

Tilastokatsaus
Statistisk översikt
Bulletin of Statistics

VI:2007



Tilastokeskus
Statistikcentralen
Statistics Finland

2002:IV

Tilastokatsaus

Statistisk översikt
Bulletin of Statistics

 **Tilastokeskus**
Statistikcentralen
Statistics Finland

77. vuosikerta – Årgång 77 – Volume 77

Helsinki – Helsingfors 2002

Tiedustelut – Förfrågningar – Inquiries:

Eila Laakso (09) 1734 2509

Tarja Ruuskanen (09) 1734 2544

Vaihde – Växel – Exchange (09) 17 341

Internet: eila.laakso@tilastokeskus.fi

tarja.ruuskanen@tilastokeskus.fi

Palautteet: tilastokeskus.fi/palaute

Synpunkter: www.stat.fi/synpunkt

Comments: www.stat.fi/comment

Kannen suunnittelu – Pärmlanering – Cover design:

Päivi Talonpoika-Ukkonen

*SVT Suomen virallinen tilasto
Finlands officiella statistik
Official Statistics of Finland*

Hakapaino Oy, Helsinki 2002

© 2002 Tilastokeskus

Tietoja lainattaessa lähteenä on mainittava Tilastokeskus.

Uppgifterna får lånas med uppgivande av Statistikcentralen som källa.

Quoting is encouraged provided Statistics Finland is acknowledged as the source.

Väestö	Sivu	Befolkning	Sida
1. Väkiluku	7	1. Folkmängd	7
2. Väestömuutokset	7	2. Befolkningsförändringar	7
3. Väestömuutokset maakunnittain	8	3. Befolkningsförändringar landskapsvis	8
 Teollisuus		 Industri	
4. Tuotetilastoa	10	4. Produktstatistik	10
5. Teollisuuden suhdannebarometri	15	5. Industrins konjunkturbarometer	15
6. Teollisuusyritysten liikevaihto- ja palkkasumma- indeksit (1995 = 100)	16	6. Omsättnings- och lönesummaindex för industri- företag (1995=100)	16
7. Teollisuustuotannon volyymi-indeksi (2000 = 100)	17	7. Volymindex för industriproduktionen (2000 = 100).	17
 Rakentaminen		 Byggverksamhet	
8. Talonrakentaminen	22	8. Husbyggande	22
9. Asuntotuotanto	24	9. Bostadsproduktion	24
10. Rakennusyritysten liikevaihto- ja palkkasumma- indeksit (1995 = 100)	25	10. Omsättnings- och lönesummaindex för byggnads- företag (1995 = 100).	25
 Kauppa ja palvelut		 Handel och tjänster	
11. Kaupanalan yritysten palkkasummaindeksi (1995 = 100)	25	11. Lönesummaindex för företag inom handels- branschen (1995 = 100)	25
12. Kaupan myynti	26	12. Handelns försäljning	26
13. Ulkomaankauppa	30	13. Utrikeshandel	30
14. Palvelualan yritysten (pl. kauppa) liikevaihto- ja palkkasummaindeksit (1995 = 100)	32	14. Omsättnings- och lönesummaindex för tjänste- företag (exkl. handel) (1995 = 100)	32
 Liikenne		 Samfärdsel	
15. Ulkomainen merenkulku	33	15. Sjöfarten mellan Finland och utlandet	33
16. Moottoriajoneuvot	34	16. Motorfordon	34
17. Tieliikenteen tavarankuljetussuoritteet	35	17. Varutransportprestationer inom vägtrafik	35
18. Rautatieliikenne	36	18. Järnvägstrafik	36
19. Lentoliikenne, kotimaiset yhtiöt	36	19. Flygtrafik, inhemska flygbolag	36
20. Tieliikenneonnettomuudet	37	20. Vägtrafikolyckor	37
21. Postiliikenne	38	21. Posttrafik	38
22. Matkailu	38	22. Turism	38
 Rahoitusmarkkinat		 Finansmarknaden	
23. Keskeisiä euron kursseja	39	23. Viktiga eurokurser	39
24. Euron muuntokurssit	39	24. Omräkningskurser för euron	39
25. Rahalaitosten ottolainaus	40	25. Penninginstitutens inlåning	40
26. Rahalaitosten antolainaus	42	26. Penninginstitutens utlåning	42
27. Pankkien kotimaiset euroluotot ja -talletukset	44	27. Bankernas inhemska lån och depositioner i euro	44
28. Keskeisiä korkoja	45	28. Viktiga räntor	45
29. HEX-osakeindeksi (28.12.1990 = 1 000)	46	29. HEX-aktieindex (28.12.1990 = 1 000)	46
30. Maksutase	47	30. Betalningsbalansen	47
31. Valtion takaukset	48	31. Statsgarantier	48
 Kansantalous		 Samhällsekonomi	
32. Bruttokansantuote ja nettokansantulo	49	32. Bruttonationalprodukt och nettonationalinkomst	49
33. Bruttokansantuote toimialoittain	50	33. Bruttonationalprodukt efter näringsgren	50
34. Bruttokansantuote asukasta kohti	51	34. Bruttonationalprodukt per invånare	51
35. Julkisten menojen hintaindeksit (1995 = 100)	51	35. Prisindex för offentliga utgifter (1995 = 100).	51
36. Kokonaistuotannon kuukausikuvaaja	51	36. Månadsgraf över totalproduktionen	51
37. Kuluttajabarometri	52	37. Konsumentbarometern	52
 Valtiontalous		 Statsfinanser	
38. Valtiontalouden kassatulot	53	38. Kassainkomster inom statsekonomin	53
39. Valtiontalouden kassamenot	56	39. Kassautgifter inom statsekonomin	56
40. Valtiontalouden rahoitusasema	59	40. Statsekonomin finansieringsställning	59
41. Valtionvelka	60	41. Statsskulden	60

Hinnat	Sivu	Priser	Sida
42. Indeksilukujen vuosimuutoksia	62	42. Förändringar på årsnivå i indextalen	62
43. Rakennuskustannusindeksi	63	43. Byggnadskostnadsindex	63
44. Maarakennuskustannusindeksi (1995 = 100)	64	44. Jordbyggnadskostnadsindex (1995 = 100)	64
45. Maarakennusalan ja metsäalan konekustannus- indeksi (1995 = 100)	64	45. Kostnadsindex för anläggnings och skogsmaskiner (1995 = 100)	64
46. Liikenteen kustannusindeksejä	65	46. Kostnadsindex för trafik	65
47. Kiinteistön ylläpidon kustannusindeksi (1995 = 100)	66	47. Kostnadsindex för fastighetsunderhåll (1995 = 100)	66
48. Maatalouden hintaindeksejä (1995 = 100)	67	48. Prisindex för lantbruk (1995 = 100)	67
49. Kuluttajahintaindeksi (hyödykeryhmittäin) (2000 = 100)	68	49. Konsumentprisindex (efter varugrupp) (2000 = 100)	68
50. Kuluttajahintaindeksi (alueittain) (2000 = 100) ja elinkustannusindeksi (1951:10 = 100)	69	50. Konsumentprisindex (efter region) (2000 = 100) och levnadskostnadsindex (1951:10 = 100)	69
51. Tukkuhintaindeksi (1995 = 100)	70	51. Partiprisindex (1995 = 100)	70
52. Kotimarkkinoiden perushintaindeksi (1995 = 100)	73	52. Basprisindex för hemmamarknadsvaror (1995 = 100)	73
53. Teollisuuden tuottajahintaindeksi (1995 = 100)	77	53. Producentprisindex för industrin (1995 = 100)	77
54. Tuontihintaindeksi (1995 = 100)	80	54. Importprisindex (1995 = 100)	80
55. Vientihintaindeksi (1995 = 100)	83	55. Exportprisindex (1995 = 100)	83
56. Tukkuhintaindeksi (1949 = 100)	85	56. Partiprisindex (1949 = 100)	85
57. Tuotannon hintaindeksi (1949 = 100)	88	57. Produktionsprisindex (1949 = 100)	88
58. Tuonnin hintaindeksi (cif, 1949 = 100)	91	58. Importprisindex (cif, 1949 = 100)	91
59. Viennin hintaindeksi (fob, 1949 = 100)	92	59. Exportprisindex (fob, 1949 = 100)	92
60. Asuntojen hinnat	93	60. Bostadspriser	93
61. Elintarvikkeiden vähittäishintoja	94	61. Minutpriser på livsmedel	94
Palkat		Löner	
62. Palkansaajien ansiotasoindeksi	96	62. Löntagarnas förtjänstnivåindex	96
63. Työntekijöiden tuntiansiot	98	63. Arbetstagarnas timförtjänst	98
64. Työvoimakustannusindeksi (1996 = 100)	99	64. Arbetskraftskostnadsindex (1996 = 100)	99
Työelämä		Arbetslivet	
65. Työllisyys	100	65. Sysselsättning	100
66. Työttömyys	102	66. Arbetslöshet	102
67. Työttömyysaste maakunnittain	103	67. Relativt arbetslöshetstal landskapsvis	103
68. Työnvälitys	104	68. Arbetsförmedling	104
69. Tehdyt työtunnit toimialoitain	106	69. Utförda arbetstimmar efter näringsgren	106
70. Palkansaajien erilaiset työsuhteet	107	70. Löntagarnas olika anställningsförhållanden	107
71. Palkansaajat työnantajasektorin mukaan toimi- aloittain	108	71. Löntagare näringsgrensvis efter arbetsgivar- sektor	108
Oikeus		Rättsväsen	
72. Vireillepannut konkurssit	109	72. Anhängiggjorda konkurser	109
73. Poliisin tietoon tulleet rikokset, päihityksen takia säilöönnotetut ja pysäköintivirheet	110	73. Brott som kommit till polisens kännedom, berusade som tagits i förvar och parkeringsfel	110
Trendit/kausitasoitettut sarjat	112	Trender/säsongensade serier	112
Ulkomaat		Utlandet	
74. Bruttokansantuote (1995 = 100)	119	74. Bruttonationalprodukten (1995 = 100)	119
75. Teollisuustuotannon määrä (1995 = 100)	120	75. Volymen av industriproduktionen (1995 = 100)	120
76. Teollisuustyöntekijöiden tuntiansiot (1995 = 100)	121	76. Timinkomster inom tillverkningsindustrin (1995 = 100)	121
77. Työttömyysaste	122	77. Relativt arbetslöshetstal	122
78. Kauppatase	123	78. Handelsbalansen	123
79. Lyhytaikaiset markkinakorot	124	79. Kortfristiga marknadsräntor	124
80. Pitkäaikaiset markkinakorot	125	80. Långfristiga marknadsräntor	125
81. Kuluttajahintaindeksi (1995 = 100)	126	81. Konsumentprisindex (1995 = 100)	126
82. Inflaatio	127	82. Inflation	127
Huomautuksia	128	Tabellanmärkningar	133
Rahanarvonkertoimet	145	Koefficienter för penningvärde	145

Contents

Population	Page		Page
1. Population	7	43. Building cost index	63
2. Vital statistics	7	44. Cost index for civil engineering works (1995 = 100)	64
3. Vital statistics by region	8	45. Cost indices for earth movers and forest machinery (1995 = 100)	64
Industry		46. Cost indices for traffic	65
4. Product statistics	10	47. Cost index for real estate maintenance (1995 = 100)	66
5. Business tendency survey	15	48. Price indices for agriculture (1995 = 100)	67
6. Turnover and wage bill indices for industrial enterprises (1995 = 100)	16	49. Consumer price index (by group of goods and services) (2000 = 100)	68
7. Volume index of industrial output (2000 = 100)	17	50. Consumer price index (by region) (2000 = 100) and cost-of-living index (1951:10 = 100)	69
Construction		51. Wholesale price index (1995 = 100)	70
8. Building construction	22	52. Basic price index for domestic supply (1995 = 100)	73
9. Housing construction	24	53. Producer price index, home sales (1995 = 100)	77
10. Turnover and wage bill indices for construction enterprises (1995 = 100)	25	54. Import price index (1995 = 100)	80
Trade and services		55. Export price index (1995 = 100)	83
11. Wage bill index for trade enterprises (1995 = 100)	25	56. Wholesale price index (1949 = 100)	85
12. Wholesale and retail trade sales	26	57. Production price index (1949 = 100)	88
13. Foreign trade	30	58. Import price index (cif) (1949 = 100)	91
14. Turnover and wage bill indices for service sector enterprises (excl. trade) (1995 = 100)	32	59. Export price index (fob) (1949 = 100)	92
Transport		60. Housing prices	93
15. Foreign shipping	33	61. Retail prices of food products	94
16. Motor vehicles	34	Wages and salaries	
17. Ton kilometrage of road transport of goods	35	62. Index of wage and salary earnings	96
18. Railway traffic	36	63. Hourly earnings of wage earners	98
19. Air traffic, Finnish air carriers	36	64. Labour cost index (1996 = 100)	99
20. Road traffic accidents	37	Working life	
21. Posts	38	65. Labour force participation and employment	100
22. Tourism	38	66. Unemployment	102
Financial markets		67. Unemployment rate by region	103
23. Key euro exchange rates	39	68. Employment service	104
24. Euro conversion rates	39	69. Hours worked by branch of industry	106
25. Deposits in financial institutions	40	70. Different types of employment relationships	107
26. Advances by financial institutions	42	71. Employees by employer sector and industry	108
27. Domestic banks' loans and deposits in euro	44	Justice	
28. Key interest rates	45	72. Bankruptcy proceedings instituted	109
29. HEX share index (28.12.1990 = 1 000)	46	73. Offences recorded by the police; intoxicated persons taken into custody; parking offences	110
30. Balance of payments	47	Trends/seasonally adjusted series 112	
31. State guarantees	48	International	
National accounts		74. Gross domestic product (1995 = 100)	119
32. Gross domestic product and net national income	49	75. Volume of industrial output (1995 = 100)	120
33. Gross domestic product by branch of industry	50	76. Hourly earnings (manufacturing) (1995 = 100)	121
34. Gross domestic product per capita	51	77. Unemployment rates	122
35. Price indices for public expenditure (1995 = 100)	51	78. Trade balance	123
36. Monthly indicator of total output	51	79. Short-term interest rates	124
37. Consumer survey	52	80. Long-term interest rates	125
Central government finance		81. Consumer price index (1995 = 100)	126
38. Central government cash revenue	53	82. Inflation	127
39. Central government cash expenditure	56	Notes 139	
40. Central government financial standing	59	Coefficients for monetary value 145	
41. Central government debt	60		
Prices			
42. Year-on-year changes in index numbers	62		

Symbolit — Symboler — Symbols

»	Toisto Uppprepning <i>Repetition</i>	.	Miinus Minus <i>Minus</i>
–	Ei yhtään Värdet noll <i>Magnitude nil</i>	+	Jakomerkki Divisionstecken <i>Division</i>
..	Tietoa ei ole saatu tai se on liian epävarma esitettäväksi Uppgift ej tillgänglig eller alltför osäker för att anges <i>Data not available or too uncertain for presentation</i>	M	Miehet Män <i>Males</i>
.	Tieto epälooginen esitettäväksi Uppgift kan inte förekomma <i>Category not applicable</i>	N	Naiset Kvinnor <i>Females</i>
*	Ennakkotieto Preliminär uppgift <i>Preliminary data</i>	MS	Molemmat sukupuolet Båda könen <i>Both sexes</i>
◆	Korjattu luku (vuositiedoissa) Korrigerat tal (i årsuppgifter) <i>Corrected figure (in annual figures)</i>		

Vaaka- tai pystysuora viiva, joka katkaisee aikasarjan, osoittaa, että viivan eri puolilla olevat tiedot eivät ole täysin verrannollisia. En horisontal eller vertikal linje, som avskär en tidsserie, markerar att uppgifterna på ömse sidor om linjen inte är fullt jämförbara. *A horizontal or vertical line drawn across a time series shows substantial breaks in the homogeneity of a series.*

TK Tilastokeskus
SC Statistikcentralen
SF *Statistics Finland*

EU Euroopan unioni
Europeiska unionen
European Union

TOL Toimialaluokitus
NI Näringsgrensindelningen
SIC *Standard Industrial Classification*

ISIC *International Standard Industrial Classification of All Economic Activities*

NACE *Nomenclature Générale des Activités Economiques dans les Communautés Européennes (General Industrial Classification of Economic Activities within the European Communities)*

SITC *Standard International Trade Classification*

Euro (€)

Markkamääräiset luvut on muunnettu Suomen markoista euroiksi käyttäen kiinteää kerrointa 5,94573. Pyöristyksiä vuosiksi yhteenlaskut eivät välttämättä täsmää.

Markbeloppen har omräknats till euro enligt den fasta omräkningskursen 5,94573. Totalsummorna kan avvika från delsummorna p.g.a. avrundning.

Markka amounts are converted from markka to euro using the fixed conversion rate 5.94573. Totals/sub-totals may not add up because of rounding.

Väestö — Befolkning — Population

1. Väkiluku — Folkmängd — Population

Vuosi År Year	Keski- väkiluku Medelfolk- mängden Mean population	Väkiluku vuoden lopussa – Folkmängd vid utgången av år – Population on 31 December									Väkiluku vuosineljänneksen lopussa Folkmängd vid utgången av kvartalet Population at the end of the quarter	
		Yhteensä Total	Miehet Män Males	Naiset Kvinnor Females	Kaupunkimaiset kunnat Urbana kommuner Urban municipalities	Taajaan asutut kunnat Tätorts- kommuner Semi-urban municipalities	Maaseutumaiset kunnat Landsbyggs- kommuner Rural municipalities	Ikä – Ålder – Age			1 000	
								–14	15–64	65–		
	1 000						%				1 000	
	1	2	3	4	5	6	7	8	9	10	11	
1986...	4 918	4 926	2 386	2 540	19,3	67,9	12,8	1999	I 5 160
1987...	4 932	4 939	2 393	2 546	19,3	67,8	12,9		II 5 165
1988...	4 946	4 954	2 401	2 553	19,4	67,5	13,1		III 5 169
1989...	4 964	4 974	2 413	2 562	19,3	67,4	13,3		IV 5 171
1990...	4 986	4 998	2 426	2 572	2 846	803	1 349	19,3	67,2	13,5	2000	I 5 172
1991...	5 014	5 029	2 443	2 586	2 868	809	1 352	19,2	67,2	13,6		II 5 176
1992...	5 042	5 055	2 457	2 598	2 898	813	1 344	19,2	67,1	13,7		III 5 179
1993...	5 066	5 078	2 470	2 608	2 920	815	1 343	19,1	67,0	13,9		IV 5 181
1994...	5 088	5 099	2 482	2 617	2 949	814	1 335	19,1	66,8	14,1		
1995...	5 108	5 117	2 492	2 625	2 978	897	1 242	19,0	66,7	14,3	2001	I 5 184
1996...	5 125	5 132	2 501	2 632	3 005	896	1 232	18,9	66,6	14,5		II 5 188
1997...	5 140	5 147	2 509	2 638	3 077	854	1 216	18,7	66,7	14,6		III 5 192
1998...	5 153	5 160	2 516	2 644	3 101	854	1 205	18,4	66,9	14,7		IV 5 195
1999...	5 165	5 171	2 523	2 648	3 123	853	1 195	18,2	66,9	14,8	*2002	I 5 196
2000...	5 176	5 181	2 529	2 652	3 144	853	1 185	18,1	66,9	15,0		II 5 200
2001...	5 188	5 195	2 538	2 657	3 191	899	1 105	17,9	66,9	15,2		III 5 204

2. Väestönmuutokset — Befolkningsförändringar — Vital statistics

Vuosi ja neljännes År och kvartal Year and quarter	Elävänä syntyneet Levande födda Live births	Kuolleet Döda Deaths	Syntyneiden enemmyys Födelse- överskott Excess of births	Maahan muuttaneet Invandrare Immigrants	Maasta muuttaneet Utvandrare Emigrants	Netto- maahan- muutto Netto- invandring Net immigration	Kokonais- muutos Hela törändring Total change	Solmitut avioliitot Ingångna äktenskap Marriages	Avioerot Äktenskaps- skillnader Divorces				
				Yhteensä Totalt	EU-maista Från EU- länder From EU countries	Pohjois- maista Från Norden From Nordic countries	Yhteensä Totalt	EU-maihin Till EU- länder To EU countries	Pohjois- maihin Till Norden To Nordic countries				
				4	5	6	7	8	9	10	11	12	13
Määrä – Antal – Number													
1997...	59 329	49 108	10 221	13 564	5 463	4 041	9 854	6 462	4 575	3 710	15 029	23 444	13 507
1998...	57 108	49 262	7 846	14 192	5 885	4 523	10 817	6 986	5 150	3 375	12 297	24 023	13 848
1999...	57 574	49 345	8 229	14 744	5 998	4 593	11 966	7 758	5 536	2 778	11 656	24 271	14 030
2000...	56 742	49 339	7 403	16 895	6 368	4 732	14 311	8 297	5 524	2 584	9 813	26 150	13 913
2001...	56 189	48 550	7 639	18 955	7 047	5 006	13 153	8 404	5 339	5 802	13 786	24 830	13 568
% keskiikäluvusta – På 1 000 av medelfolkmängden – Per 1 000 mean population													
1997...	11,5	9,6	2,0	2,6	1,1	0,8	1,9	1,3	0,9	0,7	2,9	4,6	2,6
1998...	11,1	9,6	1,5	2,8	1,1	0,9	2,1	1,4	1,0	0,7	2,4	4,7	2,7
1999...	11,1	9,6	1,6	2,9	1,2	0,9	2,3	1,5	1,1	0,5	2,2	4,7	2,7
2000...	11,0	9,5	1,4	3,3	1,2	0,9	2,8	1,6	1,1	0,5	1,9	5,1	2,7
2001...	10,8	9,4	1,5	3,7	1,4	1,0	2,5	1,6	1,0	1,1	2,7	4,8	2,6
Määrä – Antal – Number													
2001	I 14 089	12 181	1 908	4 091	1 463	1 038	3 112	1 959	1 332	979	2 973	3 522	3 567
	II 14 515	12 349	2 166	4 750	1 720	1 323	2 816	1 786	1 103	1 934	4 186	6 678	3 460
	III 14 418	11 827	2 591	5 849	2 345	1 665	4 466	2 890	1 877	1 383	4 060	10 655	3 324
	IV 13 167	12 193	974	4 265	1 519	980	2 759	1 769	1 027	1 506	2 567	3 975	3 217
*2002	I 13 295	13 115	180	4 101	1 442	953	2 976	1 843	1 281	1 125	1 305	3 828	3 480
	II 14 054	12 239	1 815	4 492	1 643	1 217	2 725	1 619	1 060	1 767	3 582	6 975	3 364
	III 14 756	11 590	3 166	5 465	2 243	1 513	4 069	2 697	1 787	1 396	4 562	11 394	3 279

Väestö — Befolkning — Population

3. Väestömuutokset maakunnittain — Befolkningsförändringar landskapsvis — Vital statistics by region

Alue, vuosi ja vuosineljännes Område, år och kvartal Area, year and quarter	Elävänä syntyneet Levande födda Live births	Kuolleet Döda Deaths	Kuntien välinen muuttoliike, nettomuutto Omflyttning mellan kommuner, nettoflyttning Inter-municipal migration, net	Maahanmuutto Invandring Immigration	Maastamuutto Utvandring Emigration	Kokonaismuutos Hela förändring Total change	Väkiluku ¹⁾ Folkmängd ¹⁾ Population	Avioliitot Äktenskap Marriages	Avioerot Äktenskapskillnader Divorces
	1	2	3	4	5	6	7	8	9
Koko maa – Hela landet – Whole country									
2001	56 189	48 550	–	18 955	13 153	13 786	5 194 901	24 830	13 568
2001 III	14 418	11 827	–	5 849	4 466	4 060	5 192 334	10 655	3 324
*2002 III	14 756	11 590	–	5 465	4 069	4 562	5 204 350	11 394	3 279
Uusimaa – Nyland									
2001	15 872	9 884	5 621	7 722	5 640	13 729	1 318 324	8 061	4 197
2001 III	4 109	2 455	1 791	2 420	1 876	3 998	1 315 744	3 262	988
*2002 III	4 419	2 392	1 111	2 382	1 603	3 917	1 327 785	3 508	980
Itä-Uusimaa – Östra Nyland									
2001	967	822	360	289	213	597	90 201	363	234
2001 III	253	217	–24	79	74	21	90 158	150	68
*2002 III	277	220	44	92	46	147	90 795	181	55
Varsinais-Suomi – Egentliga Finland									
2001	4 632	4 463	1 302	1 739	1 025	2 190	449 293	2 232	1 177
2001 III	1 149	1 009	704	562	385	1 022	448 978	987	292
*2002 III	1 232	1 087	657	478	348	932	450 757	999	269
Satakunta									
2001	2 235	2 497	–1 277	458	267	–1 353	236 308	899	577
2001 III	604	603	–494	136	83	–442	236 540	399	139
*2002 III	586	587	–248	112	70	–207	235 572	450	150
Kanta-Häme – Egentliga Tavastland									
2001	1 646	1 830	243	342	225	202	165 509	702	472
2001 III	412	409	1	89	77	23	165 461	282	115
*2002 III	419	412	43	81	60	71	165 807	325	115
Pirkanmaa – Birkaland									
2001	4 851	4 298	2 616	1 439	889	3 694	450 745	2 299	1 140
2001 III	1 229	1 131	1 292	413	295	1 502	450 011	1 040	274
*2002 III	1 269	1 068	1 109	412	276	1 446	453 338	1 121	307
Päijät-Häme – Päijänne Tavastland									
2001	1 941	1 890	8	554	354	278	197 656	833	585
2001 III	500	486	–109	133	120	–77	197 602	341	159
*2002 III	487	447	–	156	112	84	197 881	366	134
Kymenlaakso – Kymmenedalen									
2001	1 730	2 161	–668	561	236	–767	186 707	767	505
2001 III	448	553	–331	172	73	–335	186 808	328	126
*2002 III	441	529	–244	113	57	–276	186 299	353	122
Etelä-Karjala – Södra Karelen – South Karelia									
2001	1 263	1 509	–219	487	199	–130	137 019	540	366
2001 III	347	345	64	125	66	137	137 082	225	94
*2002 III	313	316	41	96	62	72	136 816	258	84
Etelä-Savo – Södra Savolax									
2001	1 450	1 913	–880	274	195	–1 254	164 471	605	377
2001 III	357	472	–232	83	59	–320	164 796	279	96
*2002 III	354	450	–221	80	48	–285	163 542	296	74

Väestö — Befolkning — Population

3. Väestömuutokset maakunnittain (jatk.) — Befolkningsförändringar landskapsvis (forts.) — Vital statistics by region (cont.)

Alue, vuosi ja vuosineljännes Område, år och kvartal Area, year and quarter	Elävänä syntyneet Levande födda Live births	Kuolleet Döda Deaths	Kuntien välinen muuttoliike, nettomuutto Omflyttning mellan kommuner, nettoflyttning Inter-municipal migration, net	Maahanmuutto Invandring Immigration	Maastamuutto Utvandring Emigration	Kokonaismuutos Hela förändring Total change	Väkiluku ¹⁾ Folkmängd ¹⁾ Population	Avioliitot Äktenskap Marriages	Avioerot Äktenskapskillnader Divorces
	1	2	3	4	5	6	7	8	9
Pohjois-Savo – Norra Savolax									
2001....	2 616	2 622	-1 054	437	313	-917	252 842	991	617
2001 III	662	612	-431	143	86	-320	252 947	427	160
*2002 III	596	600	-180	152	103	-135	252 057	487	160
Pohjois-Karjala – Norra Karelen – North Karelia									
2001....	1 618	1 898	-806	457	215	-816	170 793	609	389
2001 III	428	464	-159	122	70	-136	170 990	260	105
*2002 III	374	442	-317	121	47	-311	169 923	260	91
Keski-Suomi – Mellersta Finland – Central Finland									
2001....	2 787	2 623	522	631	453	876	264 762	1 177	656
2001 III	713	652	494	203	171	590	264 833	519	138
*2002 III	721	595	30	190	178	168	265 038	574	149
Etelä-Pohjanmaa – Södra Östergötten – South Ostrobothnia									
2001....	2 090	2 026	-1 190	232	184	-1 073	194 542	711	400
2001 III	521	481	-707	66	59	-659	194 674	316	115
*2002 III	531	449	-415	92	52	-293	194 169	342	104
Pohjanmaa – Östergötten – Ostrobothnia									
2001....	1 845	1 695	-577	965	699	-145	173 083	724	280
2001 III	471	382	-41	364	266	150	173 179	341	65
*2002 III	464	442	101	223	245	101	173 079	360	59
Keski-Pohjanmaa – Mellersta Östergötten – Central Ostrobothnia									
2001....	825	608	-710	168	111	-444	70 848	292	134
2001 III	208	147	-349	69	34	-255	70 890	145	33
*2002 III	181	152	-179	33	56	-173	70 640	156	38
Pohjois-Pohjanmaa – Norra Östergötten – North Ostrobothnia									
2001....	4 975	2 881	381	981	854	2 671	368 029	1 954	798
2001 III	1 268	684	-153	322	310	460	367 255	873	197
*2002 III	1 353	674	-570	305	337	77	369 121	888	220
Kainuu – Kajanaland									
2001....	763	920	-1 231	177	100	-1 304	88 473	271	181
2001 III	199	233	-473	68	35	-472	88 756	114	39
*2002 III	206	243	-515	59	10	-503	87 589	119	48
Lappi – Lappland – Lapland									
2001....	1 800	1 782	-2 636	710	624	-2 480	189 288	701	426
2001 III	451	441	-904	195	185	-871	189 661	323	106
*2002 III	457	438	-305	167	208	-327	187 872	311	115
Ahvenanmaa – Åland									
2001....	283	228	195	332	357	232	26 008	99	57
2001 III	89	51	61	85	142	44	25 969	44	15
*2002 III	76	47	58	121	151	57	26 270	40	5

¹⁾ Vuoden tai vuosineljänneksen lopussa.

¹⁾ I slutet av året eller kvartalet.

¹⁾ At the end of the year or quarter.

4. Tuotetilasto — Produktstatistik — Product statistics

Vuosi ja kuukausi År och månad Year and month	Liha Kött Meat			Meijeri- maito Mejeri- mjölk Dairy milk	Maito- jauhe Mjöl- pulver Milk powder	Meijerivoi Mejerismör Dairy butter	Juusto ja rahka Ost och kvark Cheese and curd	Munat Ägg Eggs	Kotimaisen teollisuuden viljan ostot Finska industrins köp av spannmål The flow of grain to domestic industrial users					
	Yhteensä Totalt Total	Naudanliha Nötkött Beef and veal	Sianliha Svinkött Pork						Yhteensä Totalt Total	Vehnä Vete Wheat	Ruis Råg Rye	Ohra Korn Barley	Kaura Havre Oats	
	1 000 000 kg			1 000 000 l	1 000 kg				1 000 000 kg					
	1	2	3	4	5	6	7	8	9	10	11	12	13	
1997....	332,0	98,9	178,9	2 301	28 703	56 598	87 936	65,7	1 428,2	513,3	95,8	700,6	118,6	
1998....	339,6	93,1	183,9	2 294	24 792	57 316	92 863	63,1	1 480,3	573,6	86,3	680,6	139,8	
1999....	338,6	89,8	181,6	2 325	29 032	59 660	92 375	58,1	1 426,5	523,1	85,3	657,7	160,5	
2000....	327,9	90,2	172,3	2 371	25 832	62 411	97 904	58,2	1 510,5	509,3	90,8	749,9	160,6	
2001....	♦338,6	88,6	♦173,4	2 378	21 672	61 026	102 801	58,7	1 480,5	511,6	87,7	754,8	126,5	
2000	I	26,6	7,6	13,7	206	3 033	5 821	8 156	4,7	155,2	56,7	6,9	76,7	15,0
	II	27,7	7,7	14,4	195	2 662	5 265	7 877	4,7	126,4	38,2	9,7	64,9	13,6
	III	30,0	8,2	15,9	206	2 555	5 764	8 530	5,1	152,5	46,3	5,2	83,1	17,9
	IV	24,8	7,0	12,7	201	2 453	5 192	8 270	4,4	129,5	38,7	5,7	71,7	13,4
	V	29,8	8,3	15,2	211	2 585	5 421	8 439	5,1	149,3	44,1	13,5	75,1	16,7
	VI	25,7	6,6	13,6	204	2 916	6 213	7 602	4,7	104,5	44,7	3,3	46,3	10,3
	VII	25,0	6,5	13,5	198	2 751	4 984	7 942	4,7	44,0	13,1	1,5	24,2	5,3
	VIII	28,5	8,1	14,9	195	1 833	4 568	7 968	5,2	111,0	38,8	17,4	49,5	5,2
	IX	26,4	7,8	13,7	184	1 264	4 498	8 029	4,6	157,8	55,2	9,7	69,9	23,0
	X	28,8	8,2	15,0	188	1 053	4 787	8 126	5,0	131,2	48,8	9,0	56,9	16,5
	XI	29,4	7,8	15,8	188	995	4 934	8 283	5,1	149,7	52,4	5,0	78,4	13,9
	XII	25,2	6,5	14,2	196	1 732	4 964	8 684	5,0	99,3	32,3	3,8	53,2	9,9
2001	I	29,3	8,4	15,1	198	1 450	4 997	8 659	5,3	137,2	41,3	7,5	74,4	14,0
	II	26,1	6,7	13,9	184	1 671	4 821	8 240	4,6	117,4	33,0	5,5	64,0	14,9
	III	28,8	7,7	14,8	205	1 859	5 300	8 872	5,0	157,4	52,7	8,7	80,6	15,4
	IV	26,4	6,8	13,6	203	2 111	5 289	8 598	4,8	124,0	41,1	5,4	66,0	11,5
	V	29,4	7,7	14,8	215	2 265	5 544	9 197	5,2	119,5	41,8	4,9	61,8	11,0
	VI	26,3	6,7	13,2	206	2 332	5 435	8 824	4,6	122,7	41,2	7,5	66,5	7,5
	VII	27,7	6,9	14,4	199	1 778	4 866	8 573	4,8	70,7	26,6	6,7	33,4	4,0
	VIII	29,6	7,9	14,5	200	1 504	4 805	8 789	5,0	127,3	50,4	16,4	53,7	6,8
	IX	27,2	7,5	13,7	188	1 327	4 639	8 242	4,6	127,7	52,8	5,5	58,6	10,8
	X	31,9	8,9	15,8	191	1 331	5 013	8 225	5,3	144,1	47,7	7,5	75,5	13,4
	XI	30,7	7,8	15,9	188	1 550	5 029	8 361	4,8	137,9	49,2	10,0	68,7	10,1
	XII	25,1	5,6	13,8	200	2 491	5 288	8 219	4,8	94,6	33,8	1,9	51,6	7,3
2002	I	30,6	8,0	15,5	207	2 342	5 774	8 591	5,2	157,9	50,5	10,8	83,2	13,4
	II	27,1	6,8	14,1	189	2 233	5 109	7 893	4,6	142,5	44,9	8,9	78,0	10,7
	III	27,9	6,9	14,0	209	2 237	5 504	9 249	4,8	142,3	54,2	7,4	68,5	12,3
	IV	30,8	8,0	15,5	205	2 349	5 581	8 573	5,0	152,0	56,5	8,2	74,2	13,0
	V	29,8	7,6	14,8	215	2 646	5 598	9 066	5,1	126,6	46,0	6,4	64,9	9,3
	VI	26,6	6,1	13,8	204	2 295	5 164	8 669	4,4	101,5	43,2	3,5	48,9	6,0
	VII	31,4	7,5	16,2	198	1 643	4 670	8 631	4,9	72,2	21,7	1,5	44,0	4,9
	VIII	30,1	7,5	15,3	195	1 304	4 395	9 106	4,5	178,4	60,6	20,3	89,3	8,2
	IX								4,3	118,6	34,0	3,2	71,1	10,3

4. Tuotetilasto (jatk.) — Produktstatistik (forts.) — Product statistics (cont.)

Vuosi ja kuukausi År och månad Year and month	Ihmisravintotuotteiden valmistukseen käytetty vilja Spannmål som använts för tillverkning av människoföda <i>Cereals used for human consumption</i>					Suklaa ja suklaatuotteet Choklad och choklad- produkter <i>Chocolate and chocolate products</i>	Kivennäis- vedet Mineral- vatten <i>Mineral waters</i>	Makeat juomat Söta drycker <i>Soft drinks</i>	Viinit yms. miedot alkoholi- juomat ¹⁾ Vin o.d. svaga alkohol- drycker ¹⁾ <i>Wines and other low- alcohol bever. ¹⁾</i>	Mallas- juomat Malt- drycker <i>Malt beverages</i>	Väkevät juomat Sprit- drycker <i>Spirits</i>	Saha- tavara Sågvaror <i>Sawn goods</i>	
	Yhteensä Totalt <i>Total</i>	Vehnä Vete <i>Wheat</i>	Ruis Råg <i>Rye</i>	Ohra Korn <i>Barley</i>	Kaura Havre <i>Oats</i>								
	1 000 000 kg	14	15	16	17								18
1997....	483,9	357,9	87,9	7,6	30,6	52 443	43 105	269 538	79 726	484 003	57 094	9 817	
1998....	466,4	343,9	85,6	7,0	29,5	42 377	45 843	258 064	78 628	434 129	64 908	9 995	
1999....	426,3	305,5	84,6	5,9	30,0	42 496	56 917	286 430	78 980	473 298	58 589	9 968	
2000....	404,4	288,5	83,0	4,3	28,6	41 707	52 789	304 760	88 895	455 880	65 802	10 579	
*2001....	422,9	295,6	85,7	5,8	35,8	36 115	59 320	302 946	86 405	461 209	84 090	8 836	
*2000	I	30,9	21,8	6,4	0,4	2,3	2 039	3 230	16 481	5 704	26 407	5 972	755
	II	31,4	22,3	6,7	0,4	2,0	2 615	4 127	18 899	4 565	28 168	5 868	782
	III	37,1	25,9	8,0	0,4	2,8	2 791	4 707	26 967	5 432	36 566	6 673	891
	IV	29,7	21,1	6,4	0,2	2,0	2 051	4 922	27 372	7 585	39 528	6 138	725
	V	38,9	28,1	7,7	0,5	2,6	2 925	5 676	28 724	8 900	45 309	7 390	904
	VI	30,1	21,3	6,6	0,4	1,8	2 900	5 676	33 877	9 172	49 686	7 156	758
	VII	33,1	23,4	6,9	0,4	2,4	926	5 555	30 331	9 235	43 815	7 289	362
	VIII	36,7	26,4	7,3	0,4	2,6	4 164	4 456	24 664	7 339	41 010	7 153	837
	IX	36,7	26,9	7,0	0,3	2,5	4 375	4 189	20 557	4 406	32 690	6 805	908
	X	34,8	24,7	7,3	0,4	2,4	4 750	3 259	21 396	5 654	36 858	7 719	947
	XI	34,7	25,1	7,2	0,2	2,2	4 256	4 143	23 937	6 949	41 966	7 849	908
	XII	30,3	21,5	5,5	0,3	3,0	1 862	3 652	25 236	6 774	32 002	6 530	623
*2001	I	35,4	24,2	7,8	0,3	3,1	2 598	5 338	18 348	5 036	30 803	6 098	834
	II	32,9	21,8	7,2	0,5	3,4	2 609	4 540	21 301	4 957	29 271	5 698	711
	III	38,0	26,6	7,7	0,6	3,1	3 041	3 717	22 783	7 242	37 687	7 053	857
	IV	31,9	22,6	6,2	0,5	2,6	2 678	5 267	25 956	7 922	29 212	6 497	772
	V	36,3	25,2	7,2	0,5	3,4	3 638	5 403	30 240	8 875	44 737	7 544	923
	VI	31,8	21,6	6,9	0,4	2,9	3 331	5 616	29 867	9 398	45 939	8 033	760
	VII	34,6	25,2	6,2	0,5	2,7	923	7 502	35 282	9 858	54 249	8 252	301
	VIII	39,7	27,4	8,3	0,6	3,4	3 841	6 171	27 854	8 608	45 017	7 008	707
	IX	34,6	24,5	6,8	0,5	2,8	3 537	4 052	20 883	7 600	31 525	6 741	750
	X	38,5	27,2	7,8	0,4	3,1	3 643	4 049	21 096	6 313	40 225	7 774	866
	XI	37,9	26,1	7,7	0,6	3,5	4 258	4 147	26 327	5 705	40 485	6 554	775
	XII	31,3	23,2	5,9	0,4	1,8	2 018	3 518	23 009	4 891	32 059	6 838	580
*2002	I	34,9	23,7	7,7	0,5	3,0	3 154	4 570	21 891	4 857	34 646	7 471	819
	II	32,6	23,3	6,4	0,4	2,5	2 356	4 063	20 126	4 110	27 888	5 108	717
	III	33,1	23,3	6,7	0,4	2,8	3 093	4 723	25 274	6 694	34 906	6 553	799
	IV	38,3	26,9	7,5	0,5	3,4	2 798	5 568	28 364	8 136	43 032	7 420	834
	V	37,8	26,2	7,8	0,5	3,3	854	5 303	26 008	8 656	42 336	8 598	816
	VI	31,7	22,0	6,6	0,4	2,7	734	6 365	31 797	9 312	50 108	7 293	784
	VII	36,7	25,7	6,8	0,5	3,7	596	7 220	35 656	9 834	48 392	8 033	397
	VIII	34,2	24,7	6,4	0,5	2,6	1 438	5 728	27 029	8 032	40 492	7 869	738
	IX	38,2	26,9	7,7	0,5	3,1	1 397	6 002	25 167	5 632	37 643	7 079	816

¹⁾ Vain alkoholittain alaiset juomat.

¹⁾ Bara drycker som lyder under alkohollagen.

¹⁾ Only beverages subject to the Alcohol Act.

4. Tuotetilasto (jatk.) — Produktstatistik (forts.) — Product statistics (cont.)

Vuosi ja kuukausi År och månad Year and month	Markkinahakuut Marknadsavverkningar Commercial removals								
	Yhteensä Totalt Total	Mänty- tukkipuu Tallstock Pine logs	Kuusi- tukkipuu Granstock Spruce logs	Yhteensä tukkipuu ¹⁾ Stock totalt ¹⁾ Total logs ¹⁾	Mänty- kuitupuu Tall- massaved Pine pulp- wood	Kuusi- kuitupuu Gran- massaved Spruce pulpwood	Lehti- kuitupuu Löv- massaved Non-coni- ferous pulpwood	Yhteensä kuitupuu ²⁾ Massaved totalt ²⁾ Pulpwood total ²⁾	Poltopuu Ved Fuelwood
1 000 m ³									
	26	27	28	29	30	31	32	33	34
1997...	52 996	10 301	15 432	27 034	10 831	10 012	4 985	25 828	133
1998...	55 131	10 882	15 383	27 730	12 060	9 903	5 318	27 280	120
1999...	55 289	10 378	15 624	27 277	12 504	10 008	5 471	27 983	28
2000...	55 903	10 930	15 991	28 253	12 408	9 872	5 331	27 611	39
2001...	53 250	10 145	13 967	25 386	12 304	9 891	5 649	27 844	20
*2000									
I	5 600	1 038	1 518	2 717	1 153	1 082	649	2 883	0
II	5 843	1 038	1 510	2 703	1 246	1 185	709	3 140	0
III	6 131	1 047	1 609	2 857	1 280	1 253	739	3 273	2
IV	4 210	799	935	1 847	1 001	818	544	2 363	0
V	3 567	831	901	1 796	933	540	298	1 771	0
VI	2 980	607	854	1 498	819	446	216	1 481	0
VII	2 379	378	828	1 235	573	413	156	1 143	0
VIII	4 829	1 034	1 538	2 648	1 040	803	338	2 181	0
IX	4 968	1 170	1 463	2 746	1 063	785	372	2 220	1
X	5 589	1 383	1 550	3 070	1 204	868	446	2 517	1
XI	5 732	1 476	1 576	3 194	1 250	837	449	2 537	1
XII	4 726	1 111	1 266	2 503	1 052	748	422	2 222	1
*2001									
I	6 049	1 020	1 698	2 932	1 190	1 221	705	3 116	1
II	5 409	857	1 408	2 449	1 074	1 185	700	2 959	1
III	6 446	1 035	1 557	2 802	1 366	1 374	903	3 643	0
IV	4 226	672	820	1 672	1 062	831	660	2 553	1
V	2 876	600	667	1 311	852	437	276	1 565	1
VI	2 615	466	690	1 192	784	413	226	1 423	0
VII	2 476	457	742	1 226	635	422	193	1 250	0
VIII	4 623	1 002	1 355	2 447	1 027	773	377	2 176	0
IX	3 878	847	1 117	2 102	802	643	331	1 775	1
X	4 944	1 107	1 298	2 639	1 079	806	419	2 304	1
XI	4 905	1 002	1 311	2 496	1 094	822	490	2 407	1
XII	4 656	828	1 305	2 266	1 026	867	496	2 389	0
*2002									
I	5 188	904	1 447	2 549	1 008	1 073	558	2 639	0
II	5 428	924	1 357	2 443	1 163	1 125	697	2 985	1
III	5 745	946	1 375	2 538	1 223	1 193	791	3 207	1
IV	4 842	864	993	2 028	1 225	906	682	2 813	1
V	2 878	591	668	1 304	821	461	292	1 574	0
VI	2 674	508	680	1 212	829	410	223	1 462	1
VII	2 231	419	635	1 072	599	378	182	1 159	1
VIII	4 369	944	1 230	2 285	961	709	412	2 083	1

¹⁾ Ml. lehtitukkipuu.

²⁾ Ml. muu ainespinopuu.

¹⁾ Inkl. lövstock.

²⁾ Inkl. annat travat gagnvirke.

¹⁾ Incl. non-coniferous logs.

²⁾ Incl. other industrial cordwood.

Teollisuus — Industri — Industry

4. Tuotetilastoa (jatk.) — Produktstatistik (forts.) — Product statistics (cont.)

Vuosi ja kuukausi År och månad Year and month	Selluloosa Cellulosa Cellulose	Öljy- tuotteet Olje- produkter Oil products	Sähkövoima ¹⁾ Elektrisk energi ¹⁾ Electric energy ¹⁾	Nahka Läder Leather	Jalkineet Skodon Footwear	Vaneri yms. kerrostettu puu Faner o.d. trälaminaat Plywood and veneers	Paperi ja pahvi – Papper och papp Paper and paperboard				
			Yhteensä Totalt Total	Vesi- voimalla Vatten- kraft Hydro electricity			Yhteensä Totalt Total	Sanomalehti- paperi Tidnings- papper Newsprint	Kirjoitus- ja painopaperi Skriv- och tryckpapper Printing and writing paper	Voimapaperi ja -pahvi ³⁾ Kraftpapper och papp ³⁾ Kraft paper and paper- board ³⁾	
	1 000 t		Milj. kWh – Mill. kWh		1 000 nj ²⁾	1 000 paria par – pairs	1 000 m ³	1 000 t			
	35	36	37	38	39	40	41	42	43	44	45
1997...	6 107,2	10 937	65 950	11 795	8 881	3 598	964,8	11 933,6	1 555,8	6 915,9	1 536,0
1998...	6 385,1	12 684	67 324	14 777	7 787	4 107	909,7	12 384,2	1 593,8	7 419,4	1 271,8
1999...	6 482,3	12 387	62 555	12 547	5 465	3 288	1 014,8	12 387,9	1 578,9	7 285,2	1 560,9
2000...	7 409,5	12 180	67 278	12 547	7 573	3 043	1 080,3	13 606,2	1 545,0	8 301,6	1 523,3
*2001...	6 593,8	11 096	71 454	13 205	7 292	2 288	1 166,6	12 479,8	1 278,0	7 587,4	2 600,4
*2000											
I	767,4	1 077	7 060	1 215	576	220	98,9	1 211,6	121,0	755,0	245,3
II	679,4	969	6 286	1 201	668	224	98,8	1 076,4	110,0	662,8	222,4
III	659,0	641	6 497	1 273	682	223	107,1	1 213,5	118,4	757,6	247,7
IV	421,9	928	5 394	1 190	693	199	96,9	835,4	84,4	519,3	169,8
V	657,2	888	5 384	1 500	797	260	118,2	1 222,0	120,8	755,9	252,1
VI	467,5	1 057	4 656	1 397	715	209	93,7	940,4	98,3	583,3	187,9
VII	626,5	1 052	4 525	1 313	178	20	63,6	1 186,0	115,8	739,5	241,0
VIII	667,0	1 084	4 563	1 054	669	285	86,6	1 196,9	127,3	734,6	245,2
IX	633,4	863	4 831	833	783	259	109,7	1 195,6	120,5	737,2	248,0
X	669,2	1 021	5 624	885	760	251	115,8	1 236,6	134,1	757,4	253,0
XI	640,3	1 067	6 272	1 233	621	230	113,0	1 177,4	127,7	725,5	234,9
XII	494,5	1 153	6 807	1 377	431	146	94,1	1 018,2	115,4	624,7	203,6
*2001											
I	613,5	1 165	7 071	1 436	617	208	112,4	1 174,1	127,0	709,8	245,1
II	541,8	968	6 802	1 235	545	184	90,2	1 047,8	112,5	637,2	215,4
III	588,7	1 042	7 180	1 243	716	188	103,8	1 151,7	119,8	717,1	223,9
IV	563,0	623	6 253	1 049	637	188	93,1	1 071,1	116,6	651,0	221,4
V	593,6	215	5 770	1 494	794	245	115,7	1 105,8	117,3	663,8	235,0
VI	389,5	904	5 371	1 246	779	180	99,9	825,9	92,6	495,0	164,3
VII	557,6	1 051	4 702	925	40	49	65,0	1 082,7	112,4	646,0	230,7
VIII	565,5	1 025	4 740	839	612	257	84,5	1 052,9	104,6	627,9	225,8
IX	571,0	1 030	4 741	807	668	204	109,5	1 040,1	104,4	630,0	215,7
X	575,6	1 047	5 723	933	644	244	118,4	1 063,8	98,8	669,3	214,6
XI	605,5	963	6 342	1 011	814	212	101,9	1 004,7	96,2	610,0	222,3
XII	428,5	1 063	6 759	987	426	129	72,2	859,2	75,8	530,3	186,2
*2002											
I	617,5	1 097	7 264	1 093	944	216	97,0	1 096,5	88,0	673,6	243,3
II	579,9	895	6 230	1 096	706	193	95,9	1 010,0	79,2	626,3	222,6
III	634,1	902	6 438	1 137	774	162	99,7	1 157,5	79,3	674,1	228,8
IV	523,1	1 032	5 846	1 037	826	211	110,2	1 093,8	89,4	672,5	240,5
V	681,0	1 057	4 996	1 302	869	211	116,5	1 116,4	91,3	674,6	252,0
VI	429,8	955	4 255	825	929	181	105,0	854,9	73,9	523,3	180,8
VII	656,7	1 033	4 428	1 026	126	63	66,8	1 138,3	87,2	707,4	248,2
VIII	630,9	1 010	4 556	722	917	229	97,5	1 120,4	89,8	697,6	235,0
IX	607,7	993	5 652	701	825	210	122,2	1 094,8	86,8	687,4	226,5

¹⁾ Nettotuotanto.

²⁾ Neljökalka.

³⁾ Kuukausitiedot sisältävät myös muun pahvin.

¹⁾ Nettoproduktion.

²⁾ Kvadratrot.

³⁾ Månadsuppgifterna innehåller också övrig papp.

¹⁾ Net production.

²⁾ Square foot.

³⁾ Monthly data also include other board grades.

Teollisuus — Industri — Industry

4. Tuotetilastoa (jatk.) — Produktstatistik (forts.) — Product statistics (cont.)

Vuosi ja kuukausi År och månad Year and month	Sementti Cement	Tiilet Tegel Bricks	Raakarauta Råjärn Pig iron	Raakateräs Råstål Crude steel	Valssauutuotteet (kuumavalssatut) Valsprodukter (varmvalsade) Rolled products (hot-rolled)		Kylmävalssatut levytuotteet Kallvalsade plåtprodukter Cold-rolled plates	Sinkityt levytuotteet Galvaniserade plåtprodukter Galvanised sheets and plates
	1 000 t	1 000 000	1 000 t		Yhteensä Totalt	Levytuotteet Plåtprodukter Plates		
	46	47	48	49	50	51	52	53
1997.....	1 152	62,5	2 786	3 721	3 351	2 728	1 237	469
1998.....	1 232	69,6	2 920	3 947	3 715	3 086	1 193	459
1999.....	1 310	92,2	2 954	3 959	3 783	3 186	1 363	468
2000.....	1 421	81,7	2 983	4 094	3 902	3 244	1 452	671
*2001.....	1 283	67,1	2 852	3 937	3 857	3 253	1 505	860
*2000 I	87	5,4	264	362	347	289	126	43
II	86	5,9	251	335	343	292	119	41
III	100	6,1	255	354	349	291	121	44
IV	99	6,0	257	349	343	283	121	53
V	129	7,6	256	352	350	288	130	58
VI	137	7,7	232	317	329	269	119	58
VII	133	7,5	218	290	152	139	94	41
VIII	130	8,1	245	323	298	240	114	61
IX	151	7,5	247	346	337	278	120	61
X	134	7,0	256	363	358	296	131	69
XI	122	7,4	247	354	345	285	126	66
XII	74	5,5	255	349	351	294	131	76
*2001 I	88	7,0	249	341	339	276	129	76
II	76	5,4	224	305	323	267	125	71
III	81	5,9	202	295	348	289	138	81
IV	96	6,0	211	303	348	290	136	77
V	127	6,5	250	342	349	290	143	80
VI	140	5,7	239	333	337	286	135	79
VII	110	5,8	248	327	318	302	121	74
VIII	127	6,8	248	329	275	233	103	55
IX	130	5,9	238	332	315	264	116	70
X	127	5,2	248	348	324	269	138	80
XI	104	4,4	240	335	319	268	122	67
XII	77	2,5	255	347	262	219	99	50
*2002 I	73	2,5	253	352	339	285	121	65
II	74	3,5	231	324	319	273	123	58
III	68	4,4	253	355	366	311	132	68
IV	95	5,1	251	359	278	222	115	68
V	114	5,3	259	366	361	301	133	74
VI	120	5,0	235	321	337	288	134	79
VII	116	5,5	153	218	298	275	133	76
VIII	125	5,8	193	263	264	236	127	81
IX	120	5,7	215	319	348	302	126	77

5. Teollisuuden suhdannebarometri — Industrins konjunkturbarometer — Business tendency survey

Suhdannenäkömät lähitulevaisuudessa päätoimialoitain – Konjunkturutsikter för den närmaste framtiden efter huvudnäringsgren
Business outlook by main sector

Vuosi- neljännes Kvartal Quarter	Tehdasteollisuus Tillverkningsindustri Manufacturing			Metsäteollisuus Skogsindustri Forest industry			Metalli- ja konepajateollisuus Metall- och verkstadsindustri Metal and engineering industry			Rakennusteollisuus Byggnadsindustri Construction			
	Paranevat Förbättras Up	Pysyvät ennallaan Oförändrade Unchanged	Heik- nevät Försvagas Down	Paranevat Förbättras Up	Pysyvät ennallaan Oförändrade Unchanged	Heik- nevät Försvagas Down	Paranevat Förbättras Up	Pysyvät ennallaan Oförändrade Unchanged	Heik- nevät Försvagas Down	Paranevat Förbättras Up	Pysyvät ennallaan Oförändrade Unchanged	Heik- nevät Försvagas Down	
	%												
	1	2	3	4	5	6	7	8	9	10	11	12	
2000	I	19	79	2	11	85	3	20	77	3	33	65	2
	II	18	76	6	16	73	11	17	76	6	23	76	2
	III	11	77	12	15	66	20	12	82	6	3	84	13
	IV	8	74	18	11	54	34	7	86	7	9	81	11
2001	I	6	69	25	1	46	53	4	87	9	1	90	9
	II	4	67	29	0	55	45	5	74	21	2	42	56
	III	9	62	29	4	60	36	17	63	20	3	48	49
	IV	19	72	9	25	70	5	22	67	11	3	69	28
2002	I	31	67	2	35	65	0	29	70	1	16	69	15
	II	27	68	5	34	61	5	24	71	5	10	84	7
	III	16	73	11	11	67	21	24	69	8	1	71	28

Teollisuuden suhdannetilanne pl. rakennusteollisuus – Industrins konjunkturer – Business situation in manufacturing

Vuosi- neljännes Kvartal Quarter	Tuotannon määrä Produktionsvolym Volume of output		Käyttämätöntä tuotantokapa- siteettia tällä hetkellä	Viennin määrä Exportvolym Volume of exports		Tilaukanta Orderstock Stock of orders		Työntekijämäärä Antal anställda Number of workers		Investoinnit Investeringar Investment		
	muutos seuraavalla neljännek- sellä jämfört med föregående år compared with previous year	muutos seuraavalla neljännek- sellä jämfört med föregående år compared with previous year	Oanvänd produktions- kapacitet för närvarande Production capacity not in use at the moment	muutos seuraavalla neljännek- sellä jämfört med föregående år compared with previous year	muutos seuraavalla neljännek- sellä jämfört med föregående år compared with previous year	normaaliin jämfört med det normala compared with normal	muutos seuraavalla neljännek- sellä jämfört med föregående år compared with previous year	muutos seuraavalla neljännek- sellä jämfört med föregående år compared with previous year	muutos seuraavalla neljännek- sellä jämfört med föregående år compared with previous year	muutos seuraavalla neljännek- sellä jämfört med föregående år compared with previous year	odotettuna vuoden kuluttua antas vara om ett år expected in a year	
Saldoluku ¹⁾ – Nettotal ¹⁾ – Balance ¹⁾												
	13	14	15	16	17	18	19	20	21	22	23	
2000	I	66	40	-1	53	36	19	40	-1	16	-6	2
	II	60	14	-9	50	13	25	-1	12	-7	-7	15
	III	57	39	-5	54	31	18	23	12	7	-6	7
	IV	49	30	2	45	27	-2	19	17	10	-3	4
2001	I	28	1	14	19	13	-12	8	12	14	-9	19
	II	-11	-4	27	-14	1	-34	-11	8	-24	-21	5
	III	0	17	37	-16	29	-30	12	-7	-30	-31	9
	IV	-16	2	43	-14	7	-38	12	-21	-14	-25	-22
2002	I	-27	43	32	-39	54	-22	32	-26	0	-33	13
	II	3	-5	32	6	-4	-16	-2	-22	-28	-1	-10
	III	18	27	36	10	32	-28	27	-32	-29	0	-8

¹⁾ Paranemista ja heikkenemistä odottavien prosentti-osuuksien erotus.

¹⁾ Skillnaden mellan de procentuella andelarna av positiva och negativa svar.

²⁾ Förändring under det följande kvartalet jämfört med föregående kvartal.

¹⁾ Differences between the percentages of positive and negative replies.

²⁾ Change in the following quarter compared with the previous quarter.

6. Teollisuusyritysten liikevaihto- ja palkkasummaindeksit — Omsättnings- och lönesummaindex för industriföretag — Turnover and wage bill indices for industrial enterprises

1995 = 100

Vuosi ja kuukausi År och månad Year and month	Liikevaihtoindeksi – Omsättningsindex – Turnover index					Palkkasummaindeksi – Lönesummaindex – Wage bill index					
	C, D, E Koko teollisuus Hela industrin Total industry	20–21 Puu- ja paperiteollisuus Trä- och pappersindustrin Wood and paper industry	23–25 Kemian teollisuus Kemiska industrin Chemical industry	29 Koneiden ja laitteiden valmistus Tillv. av maskiner och utrustning Manuf. of machinery and equipment	30–33 Sähköteknisten tuotteiden ja instrumenttien valmistus Tillv. av eltekniska produkter Manuf. of electrical equipment	C, D, E Koko teollisuus Hela industrin Total industry	20–21 Puu- ja paperiteollisuus Trä- och pappersindustrin Wood and paper industry	23–25 Kemian teollisuus Kemiska industrin Chemical industry	29 Koneiden ja laitteiden valmistus Tillv. av maskiner och utrustning Manuf. of machinery and equipment	30–33 Sähköteknisten tuotteiden ja instrumenttien valmistus Tillv. av eltekniska produkter Manuf. of electrical equipment	
	1	2	3	4	5	6	7	8	9	10	
1997	113,6	116,6	104,0	113,8	145,0	111,3	108,4	108,5	115,7	130,6	
1998	120,2	121,4	99,4	118,1	188,5	119,4	111,9	116,5	125,1	152,4	
1999	124,5	119,7	102,8	121,8	224,4	122,8	112,1	120,6	127,6	169,2	
2000	141,3	134,9	116,1	138,2	280,6	130,7	117,5	130,5	136,0	191,4	
2001	142,2	126,9	119,1	147,3	273,4	138,2	123,0	136,5	148,0	206,6	
2000	I	115,8	115,2	97,5	122,3	273,4	112,8	103,1	114,6	112,4	174,4
	II	127,7	132,7	106,4	115,8	267,0	123,1	103,3	126,0	132,5	192,6
	III	142,8	135,0	113,9	153,0	307,8	134,9	121,2	131,5	135,5	240,1
	IV	133,6	122,8	110,5	128,6	223,0	119,6	108,0	123,6	125,4	171,5
	V	145,9	150,2	128,3	146,4	254,3	127,3	106,9	135,1	126,1	177,0
	VI	142,6	133,1	116,4	116,1	261,1	174,8	167,7	170,4	182,8	211,8
	VII	121,7	127,0	105,6	119,8	262,2	136,7	141,1	133,5	142,3	169,7
	VIII	137,7	131,8	124,5	131,2	250,2	124,3	106,3	126,4	129,4	185,5
	IX	151,6	138,8	126,1	128,8	323,0	131,8	117,6	126,9	138,9	189,6
	X	161,8	157,0	127,8	148,5	287,9	119,7	106,5	120,4	126,2	168,9
	XI	159,8	153,4	121,5	151,5	342,9	121,6	103,8	122,5	127,2	168,0
	XII	154,3	121,3	114,9	196,7	314,6	141,7	123,9	134,7	153,6	247,1
2001	I	130,4	131,0	116,4	140,2	292,5	122,0	106,7	122,7	126,7	194,5
	II	133,9	128,9	111,7	128,0	308,6	131,9	109,1	134,6	144,9	208,2
	III	152,0	142,6	128,4	164,2	331,8	146,6	139,0	135,6	156,6	258,8
	IV	139,9	138,4	123,5	131,8	206,4	129,2	116,9	133,1	135,1	190,7
	V	145,5	142,3	129,2	157,2	246,9	138,3	120,3	143,0	141,5	196,7
	VI	146,9	127,3	122,9	114,3	294,6	182,7	169,1	180,6	196,7	227,9
	VII	122,7	118,3	107,7	135,0	248,4	143,8	142,7	139,6	154,6	179,5
	VIII	138,3	116,8	119,8	149,3	246,4	134,6	111,9	134,7	151,2	202,5
	IX	130,9	115,0	121,5	130,3	268,5	131,6	116,7	127,1	139,8	197,8
	X	169,6	136,2	128,2	152,1	279,3	126,0	112,8	124,5	135,8	175,4
	XI	152,1	130,1	124,7	172,8	284,4	131,9	123,7	129,4	142,7	174,3
	XII	144,6	96,1	95,6	192,5	273,3	140,3	106,7	133,4	150,8	273,1
2002	I	121,0	116,0	114,4	133,5	226,4	124,0	110,3	125,6	128,5	193,0
	II	123,6	115,6	110,5	123,4	259,0	129,6	106,3	131,8	145,2	195,0
	*III	141,9	122,3	124,5	148,1	326,0	141,8	130,8	140,5	153,9	229,6
	*IV	139,5	142,6	130,8	150,8	214,4	132,3	125,1	136,3	139,9	189,4
	*V	143,3	134,7	130,6	135,8	244,0	146,7	144,2	151,2	149,1	193,1
	*VI	135,5	118,5	117,4	101,3	247,7	173,7	141,5	177,8	188,1	232,4
	*VII	123,7	121,6	117,2	137,5	227,2	147,6	146,8	145,2	157,9	180,7
	*VIII						135,1	113,5	139,3	154,9	193,7

Teollisuus — Industri — Industry

7. Teollisuustuotannon volyymi-indeksi — Volymindex för industriproduktionen — Volume index of industrial output

2000 = 100. Vuositiedot alkuperäisiä, kuukausitiedot kausitasoitettuja – Årsuppgifterna är ursprungliga, månadsuppgifterna säsongrensade
Annual data original, monthly data seasonally adjusted

Muuttuvapainoinen. Vuosien 2001 ja 2002 laskennassa käytetyt v. 2000 ennakkopainot on ilmoitettu suluissa.

Med varierande vikter. De preliminära vikter som använts i beräkningen för åren 2001 och 2002 anges inom parentes.

Variable weights. The advance weights for 2000 used in the calculation of 2001 and 2002 are given in brackets.

Vuosi ja kuukausi År och månad Year and month	Koko teollisuus Hela industrin Total industry	Käyttötarkoitus – Användningssyfte – Main industrial groupings					Toimiala (TOL 1995) – Näringsgren (NI 1995) Industry (SIC 1995)		
		Energia- tuotteet Energi- produkter Energy	Raaka-aineet ja tuotanto- hyödykkeet Råvaror och produktions- föremålen Intermediate goods	Investointi- tavarat Investerings- varor Capital goods	Kestokulut- tavarat Varaktiga konsumtions- varor Durable consumer goods	Muut kulutus- tavarat Övriga konsumtions- varor Non-durable consumer goods	C Mineraalien kaivu Utvinning av mineral Mining and quarrying	D Teollisuus Tillverkning Manu- facturing	15 Elintarvikkeiden ja juomien valmistus Livsmedels-, och dryckesvaru- framställning Manuf. of food products and beverages
		(100,0)	(7,3)	(41,5)	(36,0)	(2,0)	(13,2)	(0,6)	(93,7)
	1	2	3	4	5	6	7	8	9
1997	77,7	100,4	87,3	56,8	88,3	97,8	132,8	75,9	95,8
1998	84,8	99,4	91,0	69,9	98,0	99,3	97,0	83,7	96,2
1999	89,8	101,7	94,1	79,2	92,7	99,7	134,0	88,8	99,7
*2000	100,0	100,0	100,0	100,0	100,0	100,0	100,0	100,0	100,0
*2001	98,9	103,9	95,7	102,0	96,1	98,7	113,3	98,4	101,5
*2001 I	102,3	102,5	100,0	103,6	101,7	101,6	115,8	102,2	99,6
II	102,1	108,0	99,6	104,8	95,9	100,5	102,2	101,7	100,6
III	102,6	115,2	99,6	104,3	109,5	101,3	111,0	101,9	102,2
IV	94,0	102,1	97,7	85,7	106,5	99,3	108,1	92,9	98,5
V	98,0	91,0	97,1	98,9	100,0	100,4	96,1	97,0	102,3
VI	97,4	108,9	95,2	96,7	100,3	99,8	104,8	96,4	102,1
VII	96,3	112,0	95,2	92,3	106,7	99,2	171,2	94,9	102,8
VIII	99,7	101,9	94,5	106,8	97,8	97,7	123,6	99,4	102,4
IX	100,0	101,4	94,3	109,3	90,0	97,7	84,3	100,6	103,2
X	98,6	99,9	92,7	105,3	88,7	94,1	105,2	98,5	98,7
XI	99,5	100,4	92,9	109,7	75,8	97,1	106,1	99,3	102,7
XII	95,2	102,9	88,4	100,3	79,6	95,4	90,1	94,6	100,6
*2002 I	94,2	103,4	93,7	91,2	83,2	96,2	106,5	93,3	103,5
II	96,7	100,3	95,7	97,7	80,7	96,7	104,2	96,4	103,4
III	99,1	104,8	94,6	106,8	77,4	95,0	93,4	98,8	104,0
IV	101,4	106,5	98,0	107,0	93,2	97,0	93,4	101,2	105,0
V	99,5	102,3	96,3	104,8	81,3	95,4	109,5	99,3	101,9
VI	103,6	101,1	97,3	117,0	76,6	95,8	127,4	103,8	103,3
VII	104,0	101,8	99,4	113,4	93,7	95,4	109,4	104,0	101,9
VIII	101,4	106,1	99,1	108,2	77,7	94,6	163,8	101,0	101,9
IX	100,9	112,0	98,2	106,0	71,7	94,5	111,6	100,6	102,6

7. Teollisuustuotannon volyyymi-indeksi (jatk.) — Volymindex för industriproduktionen (forts.) — Volume index of industrial output (cont.)

2000 = 100. Vuositiedot alkuperäisiä, kuukausitiedot kausitasoitettuja – Årsuppgifterna är ursprungliga, månadsuppgifterna säsongrensade
Annual data original, monthly data seasonally adjusted

Muuttuvapainoinen. Vuosien 2001 ja 2002 laskennassa käytetyt v. 2000 ennakkopainot ilmoitettu suluisia.
Med varierande vikter. De preliminära vikter som använts i beräkningen för åren 2001 och 2002 anges inom parentes.
Variable weights. The advance weights for 2000 used in the calculation of 2001 and 2002 are given in brackets.

Toimiala (TOL 1995) – Näringsgren (NI 1995) – Industry (SIC 1995)

Vuosi ja kuukausi År och månad Year and month	DB (17–18)	17	18	DC (19)	20	21	22	23	24	25
	Tekstiilien ja vaatteiden valmistus Tillverkning av textiler och kläder Manuf. of textiles and wearing apparel	Tekstiilien valmistus Textilvaru- tillverkning Manuf. of textiles	Vaatteiden valmistus Tillverkning av kläder Manuf. of leather and leather products	Nahan ja nahkatuot- teiden valmistus Tillverkning av läder och lädervaror Manuf. of leather and leather products	Puttavaran- ja puu- tuotteiden valmistus Tillverkning av trä och varor av trä Manuf. of wood and wood products	Massan, paperin ja paperi- tuotteiden valmistus Massa-, pappers- och pappersvaru- tillverkning Manuf. of pulp, paper and paper products	Kustan- taminen ja paina- minen Förlags- verksamhet Publishing and printing	Koksin ja öljy- tuotteiden valmistus Tillverkning av koks och raffinerade petroleum- produkter Manuf. of coke and refined petroleum products	Kemi- kaalien ja kemiallisten tuotteiden valmistus Tillverkning av kemikalier och kemiska produkter Manuf. of chemicals and chemical products	Kumi- ja muovi- tuotteiden valmistus Tillverkning av gummi- och plastvaror Manuf. of rubber and plastic products
	(1,4)	(0,8)	(0,6)	(0,3)	(4,2)	(16,6)	(4,9)	(1,5)	(4,9)	(3,0)
	10	11	12	13	14	15	16	17	18	19
1997	102,2	94,9	113,3	108,2	84,0	90,4	93,7	91,7	90,2	78,0
1998	100,5	96,0	107,2	112,3	90,3	93,0	96,8	107,7	92,2	85,2
1999	102,4	99,2	107,0	102,1	95,0	95,8	97,3	102,6	95,0	88,6
*2000	100,0	100,0	100,0	100,0	100,0	100,0	100,0	100,0	100,0	100,0
*2001	97,9	104,2	89,3	91,5	93,3	92,7	96,1	93,1	101,1	93,2
*2001	I	101,2	106,7	93,1	89,9	98,4	95,6	101,3	105,7	102,0
	II	101,9	103,2	98,8	92,3	95,3	95,9	99,6	102,2	104,1
	III	104,0	113,3	90,4	95,2	97,1	95,9	97,9	118,3	105,0
	IV	102,4	105,1	99,7	93,3	93,6	94,7	97,2	67,1	104,4
	V	98,4	102,4	89,5	90,7	95,0	93,7	97,8	29,8	102,7
	VI	96,3	106,3	83,7	89,1	94,2	89,3	96,9	92,4	100,7
	VII	95,7	106,7	74,5	90,0	90,1	91,4	96,2	101,7	97,0
	VIII	99,7	97,5	100,0	90,5	93,3	89,6	93,1	98,8	99,0
	IX	91,1	102,5	80,4	86,8	92,6	94,6	95,4	106,3	99,3
	X	90,3	100,5	80,5	90,4	89,5	90,1	92,5	102,6	99,7
	XI	101,0	105,6	86,3	95,8	90,8	91,4	93,6	95,9	98,6
	XII	94,3	100,5	83,8	83,5	86,4	87,8	92,0	95,9	97,7
*2002	I	92,9	97,8	85,4	89,7	93,6	92,1	89,8	99,1	100,5
	II	91,2	103,2	75,9	91,7	96,6	95,8	94,2	96,6	100,8
	III	91,1	103,7	77,0	85,1	94,4	94,6	89,4	102,2	98,1
	IV	91,1	104,7	72,4	97,3	99,0	100,1	94,8	107,7	95,9
	V	88,5	98,9	72,3	91,3	92,3	97,1	93,5	102,2	98,7
	VI	93,3	103,7	82,1	98,1	99,1	96,1	93,5	97,8	98,5
	VII	93,7	98,7	93,2	96,1	99,0	98,7	94,0	101,5	102,7
	VIII	89,8	102,0	79,1	90,3	96,0	97,7	92,7	98,1	104,0
	IX	91,5	102,7	80,1	92,0	96,8	96,6	91,3	103,3	99,9

7. Teollisuustuotannon volyymi-indeksi (jatk.) — Volymindex för industriproduktionen (forts.) — Volume index of industrial output (cont.)

2000 = 100. Vuositiedot alkuperäisiä, kuukausitiedot kausitasoitettuja – Årsuppgifterna är ursprungliga, månadsuppgifterna säsongrensade
Annual data original, monthly data seasonally adjusted

Muuttuvapainoinen. Vuosien 2001 ja 2002 laskennassa käytetyt v. 2000 ennakkopainot ilmoitettu suluisia.
Med varierande vikter. De preliminära vikter som använts i beräkningen för åren 2001 och 2002 anges inom parentes.
Variable weights. The advance weights for 2000 used in the calculation of 2001 and 2002 are given in brackets.

Toimiala (TOL 1995) – Näringsgren (NI 1995) – Industry (SIC 1995)											
Vuosi ja kuukausi År och månad Year and month	26 Ei-metallien mineraali- tuotteiden valmistus Tillverkning av icke- metalliska mineraliska produkter Manuf. of other non- metallic mineral products	DJ (27–28) Metallien jalostus ja metalli- tuotteiden valmistus Metallfram- ställning och metallvaru- tillv. Manuf. of basic metals and fabricated metal products	27 Metallien jalostus Stål- och metallfram- ställning Processing of metals	28 Metalli- tuotteiden valmistus Tillv. av metallvaror utom mas- kiner och apparater Manuf. of fabricated metal products	29 Koneiden ja laitteiden valmistus Tillv. av maskiner och ut- rustning Manuf. of machinery and equipment	DL (30–33) Sähkö- teknisten tuotteiden valmistus Tillv. av eltekni- ska produkter Manuf. of electrical equipment	31 Muu sähkö- koneiden ja -laitteiden valmistus Tillv. av andra elektriska maskiner och artiklar Manuf. of electrical machinery and apparatus	32 Radio-, televisio- ja tieto- liikenne- välineiden valmistus Tillverkning av tele- produkter Manuf. of radio, tele- vision and communi- cation equipment and apparatus	33 Hieno- mekaanisten- ja optisten koneiden valmistus Tillv. av precisions- instrument, medicinska och optiska instrument samt ur Manuf. of medical, precision and optical instruments	DM (34–35) Kulkuneuvojen valmistus Tillverkning av transport- medel Manuf. of transport equipment	
	(2,8)	(9,8)	(4,3)	(5,5)	(9,7)	(24,2)	(2,9)	(19,1)	(2,2)	(2,7)	
	20	21	22	23	24	25	26	27	28	29	
1997	85,9	86,0	86,2	86,3	90,5	42,2	80,1	31,8	89,3	93,4	
1998	91,4	90,9	91,0	91,3	91,9	59,7	89,6	51,8	93,4	96,6	
1999	95,1	90,3	94,2	88,0	90,5	73,6	92,6	68,3	94,2	95,7	
*2000	100,0	100,0	100,0	100,0	100,0	100,0	100,0	100,0	100,0	100,0	
*2001	97,9	98,4	100,9	96,7	105,2	101,1	102,9	99,2	116,0	101,5	
*2001	I	100,8	104,0	101,7	106,3	103,8	104,4	103,3	106,1	103,6	106,2
	II	99,0	103,1	100,4	105,4	97,1	109,1	105,2	110,3	97,9	102,5
	III	100,0	104,1	101,3	108,2	105,2	104,5	104,0	103,3	111,3	105,3
	IV	97,7	99,8	102,3	96,7	99,3	78,9	101,4	72,6	102,0	105,6
	V	98,7	99,5	100,1	98,1	107,0	96,3	111,5	93,9	106,3	100,8
	VI	99,8	101,3	104,5	99,3	107,9	91,9	108,9	85,4	119,2	98,1
	VII	99,1	104,5	116,2	97,8	109,1	82,6	105,7	75,8	108,3	107,5
	VIII	98,4	97,4	101,1	94,5	109,6	108,4	101,8	108,0	121,0	103,0
	IX	96,8	94,3	98,9	91,0	107,5	110,9	99,7	110,2	118,1	102,2
	X	96,4	94,0	100,2	89,7	105,5	106,8	102,5	103,6	147,1	98,4
	XI	96,0	91,1	97,2	86,2	104,2	111,2	98,5	112,8	121,7	94,3
	XII	89,3	90,0	90,6	86,3	111,7	97,5	93,1	93,6	114,1	94,6
*2002	I	97,0	94,4	97,5	94,2	102,2	86,6	95,1	87,7	114,9	94,3
	II	99,7	93,4	100,1	90,6	96,4	96,9	95,3	95,4	107,7	97,0
	III	95,9	95,4	100,9	91,2	101,1	108,9	96,0	110,1	101,6	97,4
	IV	99,6	96,7	94,9	96,3	102,5	106,3	97,8	106,6	108,0	100,0
	V	97,9	98,4	100,3	95,2	98,3	108,3	85,7	112,2	108,9	101,3
	VI	99,1	98,5	98,4	98,6	99,2	126,5	96,0	130,4	112,8	102,4
	VII	98,2	101,8	113,4	96,0	100,1	118,5	97,3	119,7	117,3	103,7
	VIII	98,9	102,0	104,7	99,7	99,0	111,7	98,8	110,4	123,3	97,3
	IX	99,4	102,0	103,9	101,7	97,4	110,3	96,2	108,3	120,1	97,6

Teollisuus — Industri — Industry

7. Teollisuustuotannon volyymi-indeksi (jatk.) — Volymindex för industriproduktionen (forts.) — Volume index of industrial output (cont.)

2000 = 100. Vuositiedot alkuperäisiä, kuukausitiedot kausitasoitettuja – Årsuppgifterna är ursprungliga, månadsuppgifterna säsongrensade
Annual data original, monthly data seasonally adjusted

Muuttuvapainoinen. Vuosien 2001 ja 2002 laskennassa käytetyt v. 2000 ennakkopainot ilmoitettua suluissa.
Med varierende vikter. De preliminära vikter som använts i beräkningen för åren 2001 och 2002 anges inom parentes.
Variable weights. The advance weights for 2001 and 2002 are given in brackets.

Vuosi ja kuukausi År och månad Year and month	Toimiala (TOL 1995) – Näringsgren (NI 1995) – Industry (SIC 1995)										Erikoisindeksit – Specialindex – Special indices
	34	35	36	E	40	41	20–21	23–25	27–35	Muu D	CDE–DL
	Autojen ja perävaunujen valmistus Tillv. av motorfordon, släpfordon och påhängsvagnar Manuf. of motor vehicles, trailers and semi-trailers	Muu kulkuneuvojen valmistus Tillv. av andra transportmedel Manuf. of other transport equipment	Huonekalujen valm.; muu valmiste Tillv. av möbler; annan tillverkning Manuf. of furniture; n.e.c.	Energia- ja vesihuolto El-, gas-, värme- och vattenförsörjning Electricity, gas and water supply	Sähkö- ja kaasulämpöhuolto El-, gas-, ång- och hetvattenförsörjning Electricity, gas, steam and hot water supply	Veden puhdistus ja jakelu Vattenförsörjning Collection, purification and distribution of water	Puu- ja paperiteollisuus Trä- och pappersindustrin Wood and paper industry	Kemian- ja metalliteollisuus Kemiska industrin Chemical industry	Metalliteollisuus Metallindustrin Metal industry	Muu tehdasteollisuus Annan fabriksindustri Other manufacturing industry	Koko teollisuus pl. sähköteknisten tuotteiden valmistus Hela industrin exkl. tillverk. av eltekniska produkter Total industry excl. manufact. of electrical products
(1,0)	(1,6)	(2,0)	(5,8)	(5,1)	(0,7)	(20,8)	(9,4)	(46,3)	(17,1)	(75,8)	
	30	31	32	33	34	35	36	37	38	39	40
1997	82,5	99,7	81,6	98,2	98,2	97,7	88,7	86,2	63,1	93,1	90,6
1998	88,8	101,2	91,5	99,4	99,7	96,3	92,3	91,3	74,4	95,9	93,8
1999	90,5	98,8	95,6	99,1	98,8	101,2	95,6	93,6	81,7	98,1	95,1
*2000	100,0	100,0	100,0	100,0	100,0	100,0	100,0	100,0	100,0	100,0	100,0
*2001.	99,3	103,0	93,7	105,5	106,3	99,4	92,8	97,3	101,3	98,2	98,2
*2001	I	107,9	105,8	104,9	101,6	100,8	100,3	95,7	104,2	104,6	101,3
	II	99,2	104,2	95,2	108,9	109,2	100,4	95,8	101,7	105,4	98,7
	III	107,1	104,3	105,1	112,6	112,6	100,4	96,0	105,3	104,4	101,5
	IV	103,4	106,5	101,3	110,7	112,2	99,0	94,7	96,4	88,3	99,5
	V	106,4	95,0	93,2	110,0	112,3	99,4	94,1	90,0	99,2	99,4
	VI	101,9	94,7	99,4	112,0	118,1	98,4	90,8	95,4	97,6	99,4
	VII	114,5	116,4	109,7	106,1	108,1	101,1	91,3	95,4	95,8	99,1
	VIII	88,9	109,2	91,0	102,0	102,2	98,3	90,5	96,8	105,3	97,2
	IX	98,0	105,8	90,6	99,3	98,4	98,4	93,6	97,1	106,1	97,3
	X	89,0	103,7	85,6	97,9	98,7	99,0	90,0	96,6	103,2	94,3
	XI	88,2	97,8	80,4	101,8	101,1	99,0	91,2	95,2	105,2	96,1
	XII	95,3	94,2	82,3	103,7	104,0	100,4	87,8	92,5	97,9	94,2
*2002	I	93,6	94,9	79,0	105,5	104,2	101,5	92,0	94,7	92,2	95,2
	II	92,4	99,4	78,1	99,9	100,3	99,9	96,0	95,2	96,7	95,4
	III	96,4	97,3	79,2	101,1	101,8	99,5	94,5	94,7	103,8	94,5
	IV	100,3	99,2	81,1	104,9	105,8	101,3	100,1	95,7	103,5	98,0
	V	92,5	103,6	77,4	94,9	93,7	100,5	96,2	97,3	102,8	95,0
	VI	97,4	105,5	76,5	95,4	93,3	101,0	96,9	95,1	112,0	96,0
	VII	108,7	112,7	82,0	99,8	99,3	101,4	98,5	98,5	111,7	95,4
	VIII	101,9	93,9	77,9	102,7	101,2	106,4	97,4	98,7	106,3	94,8
	IX	104,8	93,8	72,1	112,0	114,8	103,4	96,4	98,4	104,8	94,0

Teollisuus — Industri — Industry

Teollisuustuotannon volyymi-indeksi kuukausittain – Volymindex för industriproduktionen, månadsvis Monthly volume index of industrial output

2000 = 100

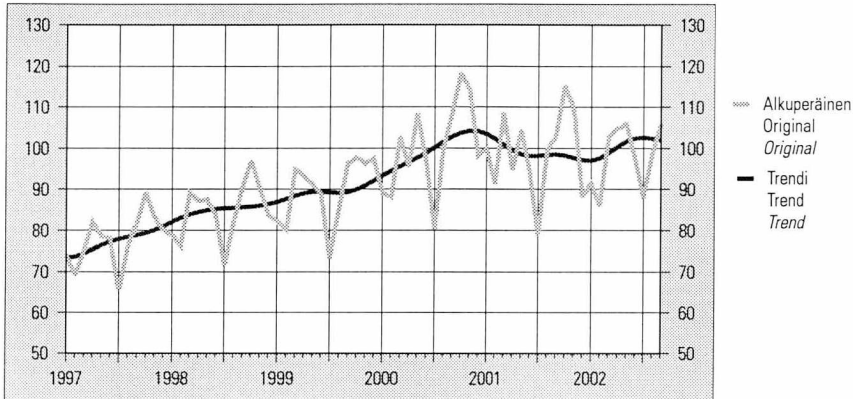

Teollisuus- ja rakennusyritysten liikevaihtoindeksit kuukausittain – Omsättningsindex för industri- och byggnadsföretag månadsvis – Turnover indices for industrial and construction enterprises by month

1995 = 100

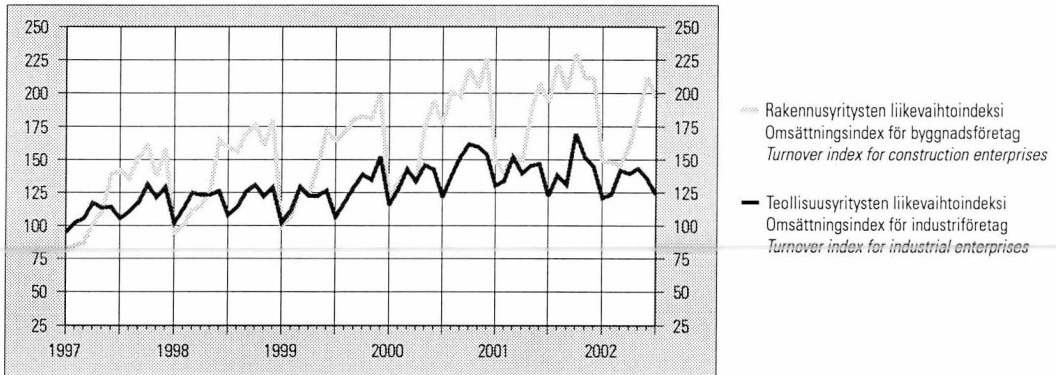

Asuntotuotanto neljännesvuosittain – Bostadsproduktion kvartalsvis – Housing construction by quarter

kpl – st – pcs

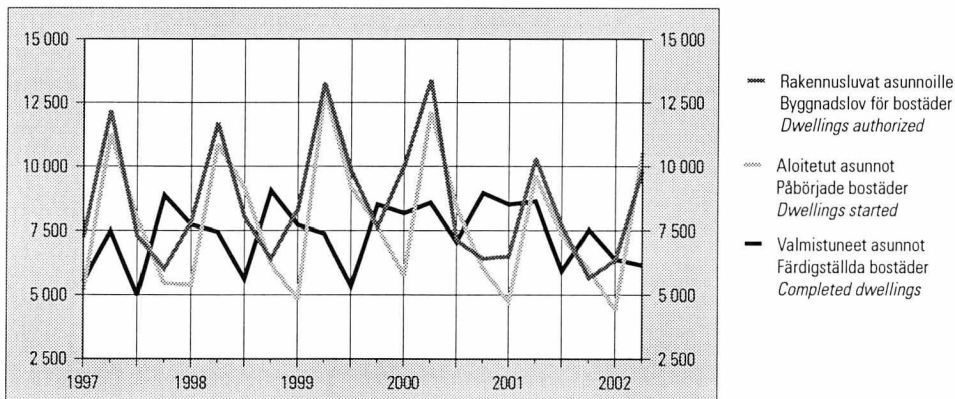

8. Talonrakentaminen — Husbyggande — Building construction

Vuosi ja neljännes År och kvartal Year and quarter	Kaikki rakennukset Alla byggnader All buildings	Asuinrakennukset ¹⁾ Bostadsbyggnader ¹⁾ Residential buildings ¹⁾	Vapaa-ajan asuinrakennukset Fritidsbostadshus Free-time residential buildings	Liikerakennukset Affärsbyggnader Commercial buildings	Toimistorakennukset Kontorsbyggnader Office buildings	Liikenteen rakennukset Traffikbyggnader Transport and communications buildings	Hoitoalan rakennukset Vårdbyggnader Buildings for institutional care	Kokoon-tumis-rakennukset Byggnader för samlingslokaler Assembly buildings	Opetus-rakennukset Undervisningsbyggnader Educational buildings	Teollisuus-rakennukset Industribyggnader Industrial buildings	Varasto-rakennukset Lagerbyggnader Warehouses	Maatalous-rakennukset Lantbruksbyggnader Agricultural buildings
	1	2	3	4	5	6	7	8	9	10	11	12
Myönnetyt rakennusluvat – Beviljade byggnadslov – Granted building permits, 1 000 000 m³												
1997....	37,71	11,68	0,90	2,53	1,77	1,60	0,33	1,19	0,68	5,79	3,29	5,85
1998....	41,66	12,64	1,05	3,25	1,04	1,40	0,40	1,34	1,12	6,63	4,67	5,77
1999....	43,85	14,54	1,14	3,66	1,51	2,00	0,40	1,69	1,01	6,51	3,63	5,36
2000....	46,43	14,24	1,27	3,43	3,51	1,40	0,49	1,06	1,22	8,42	4,29	4,53
2001....	42,56	11,89	1,20	2,81	2,23	1,29	0,67	0,75	1,95	8,47	3,84	4,77
2001 I	9,13	2,50	0,23	0,54	0,86	0,21	0,21	0,06	0,39	2,27	0,55	0,93
2001 II	16,82	4,44	0,44	0,94	0,79	0,45	0,17	0,27	0,71	3,77	1,52	2,27
2001 III	8,90	2,87	0,28	0,45	0,33	0,40	0,21	0,29	0,50	1,18	0,85	0,89
2001 IV	7,72	2,08	0,25	0,88	0,26	0,24	0,09	0,14	0,36	1,25	0,93	0,69
*2002 I	8,40	2,45	0,21	0,89	0,15	0,34	0,25	0,45	0,36	1,39	0,60	0,93
*2002 II	15,24	4,13	0,43	1,31	0,49	0,38	0,15	0,51	0,67	2,21	1,68	2,25
Aloitettut rakennukset – Påbörjade nybyggen – Newbuilding starts, 1 000 000 m³												
1997....	31,77	10,53	0,83	1,64	1,72	1,18	0,35	0,87	0,69	5,07	2,63	4,74
1998....	36,35	11,38	0,90	3,01	0,88	1,39	0,28	1,45	0,83	5,71	3,98	4,77
1999....	38,04	12,90	1,02	3,34	1,64	1,54	0,37	1,31	1,03	5,36	3,14	4,60
2000....	39,67	12,34	1,04	3,09	2,78	1,39	0,54	1,13	1,04	6,82	3,58	3,98
2001....	37,80	10,73	0,99	2,62	2,03	1,07	0,65	0,62	1,63	7,95	3,64	4,10
2001 I	6,61	1,58	0,11	0,49	0,65	0,18	0,18	0,07	0,27	1,92	0,56	0,41
2001 II	13,77	4,05	0,40	0,62	0,69	0,32	0,17	0,15	0,53	3,38	1,14	1,64
2001 III	10,17	2,98	0,31	0,81	0,37	0,36	0,19	0,27	0,72	1,37	0,77	1,43
2001 IV	7,25	2,13	0,17	0,70	0,32	0,20	0,10	0,13	0,11	1,28	1,18	0,62
*2002 I	5,45	1,54	0,13	0,70	0,19	0,21	0,26	0,22	0,37	0,88	0,30	0,37
*2002 II	11,87	4,32	0,42	0,40	0,20	0,21	0,19	0,24	0,50	1,68	0,86	2,04
Keskeneräiset rakennukset – Pågående bostadsbyggen – Newbuilding in progress, 1 000 000 m³												
1997....	40,06	12,38	2,72	1,27	1,78	1,82	0,39	0,88	0,66	5,62	2,35	7,10
1998....	45,99	13,42	2,79	2,62	1,63	2,07	0,32	1,18	0,88	6,59	3,40	7,63
1999....	49,23	15,67	2,76	2,87	1,58	2,10	0,34	1,34	1,17	6,60	3,35	7,68
2000....	55,32	16,07	2,93	3,12	2,86	2,32	0,59	1,09	1,37	8,97	4,13	7,69
2001....	54,96	15,45	2,99	2,53	2,36	1,97	0,82	0,72	1,71	9,15	5,27	7,63
2001 I	52,38	14,69	2,94	2,88	3,04	2,29	0,64	0,97	1,23	8,17	3,98	7,39
2001 II	58,42	15,56	3,12	3,26	3,33	2,48	0,74	0,75	1,53	10,23	4,57	8,31
2001 III	59,33	16,25	3,09	2,73	2,82	2,63	0,83	0,79	1,84	10,23	4,96	8,53
2001 IV	54,96	15,45	2,99	2,53	2,36	1,97	0,82	0,72	1,71	9,15	5,27	7,63
*2002 I	52,18	14,32	2,95	2,61	2,13	1,88	0,94	0,78	1,85	8,51	4,82	7,06
*2002 II	53,64	15,24	3,01	2,51	1,33	1,88	0,73	0,90	2,00	8,72	4,92	7,84

¹⁾Pl. vapaa-ajan asuinrakennukset.

¹⁾Exkl. fritidsbostadshus.

¹⁾Excl. free-time residential buildings.

8. Talonrakentaminen (jatk.) — Husbyggande (forts.) — Building construction (cont.)

Vuosi ja neljännes År och kvartal Year and quarter	Kaikki rakennukset Alla byggnader All buildings	Asuinrakennukset ¹⁾ Bostadsbyggnader ¹⁾ Residential buildings ¹⁾	Vapaa-ajan asuinrakennukset ¹⁾ Fritidsbostadshus Free-time residential buildings	Liikerakennukset Affärsbyggnader Commercial buildings	Toimistorakennukset Kontorsbyggnader Office buildings	Liikenteen rakennukset Trafikbyggnader Transport and communications buildings	Hoitoalan rakennukset Vårdbyggnader Buildings for institutional care	Kokoon-tumisrakennukset Byggnader för samlingslokaler Assembly buildings	Opetusrakennukset Undervisningsbyggnader Educational buildings	Teollisuusrakennukset Industribyggnader Industrial buildings	Varastorakennukset Lagerbyggnader Warehouses	Maa talousrakennukset Lantbruksbyggnader Agricultural buildings
	1	2	3	4	5	6	7	8	9	10	11	12

Valmistuneet rakennukset — Färdigställda byggnader — Completed buildings, 1 000 000 m³

1997	31,44	9,25	0,96	1,17	0,32	0,95	0,32	1,50	0,63	8,01	3,05	3,76
1998	31,55	10,53	0,91	1,67	1,05	1,24	0,32	1,18	0,62	4,94	3,06	4,44
1999	33,96	10,51	0,88	3,04	1,70	1,49	0,35	1,14	0,75	5,20	3,26	4,23
2000	34,67	12,21	0,95	2,83	1,52	1,31	0,30	1,40	0,90	4,72	2,78	4,08
2001	39,02	11,64	1,00	3,02	2,53	1,48	0,48	1,02	1,29	7,69	2,88	4,27
2001	I	10,33	3,23	0,15	0,55	0,48	0,28	0,19	0,23	0,41	2,62	1,09	0,81
	II	7,76	3,19	0,23	0,23	0,39	0,13	0,07	0,36	0,23	1,33	0,55	0,73
	III	9,28	2,29	0,35	1,35	0,88	0,21	0,11	0,24	0,41	1,38	0,37	1,21
	IV	11,65	2,94	0,27	0,89	0,78	0,87	0,12	0,19	0,24	2,36	0,87	1,53
*2002	I	7,93	2,51	0,16	0,52	0,41	0,30	0,12	0,19	0,24	1,56	0,77	0,87
	II	7,08	2,29	0,18	0,39	0,99	0,13	0,32	0,08	0,26	1,14	0,59	0,44

Uudisrakentamisen volyymi-indeksi — Volymindex för nybyggnad — Volume index of newbuilding, 2000 = 100

2000	100,0	100,0	100,0	100,0	100,0	100,0	100,0	100,0	100,0	100,0	100,0	100,0
2001	99,0	86,1	96,0	82,6	146,6	75,0	169,9	62,6	122,2	126,6	117,4	101,2
2000	I	86,7	87,4	65,6	94,2	80,1	91,7	90,8	102,8	97,4	96,4	86,1	66,5
	II	88,3	85,2	78,0	97,9	93,5	99,7	90,5	99,9	101,1	85,3	86,0	71,9
	III	114,4	116,0	143,7	108,5	105,3	106,8	100,4	103,5	99,4	104,1	107,5	141,4
	IV	110,7	111,5	112,7	99,4	121,1	101,8	118,3	93,8	102,1	114,2	120,4	120,3
2001	I	90,5	79,3	66,0	91,5	139,8	74,5	153,4	78,2	100,7	118,7	124,4	63,1
	II	90,9	72,8	77,0	82,1	157,3	72,4	161,3	67,1	115,4	126,5	109,8	70,5
	III	109,1	96,8	136,7	75,0	147,9	82,3	177,8	52,6	135,6	130,6	114,8	141,2
	IV	105,3	95,3	104,2	81,8	141,2	70,6	187,2	52,6	137,1	130,9	120,5	129,9
*2002	I	86,5	71,7	65,7	88,6	115,1	54,9	204,0	50,9	156,3	114,7	108,8	77,7
	II	85,4	71,1	85,9	79,4	88,8	53,7	185,9	59,9	158,4	105,3	102,4	83,0

Myönnetyt rakennusluvut neljännesvuosittain — Beviljade byggnadslov kvartalsvis — Granted building permits by quarter

1 000 000 m³

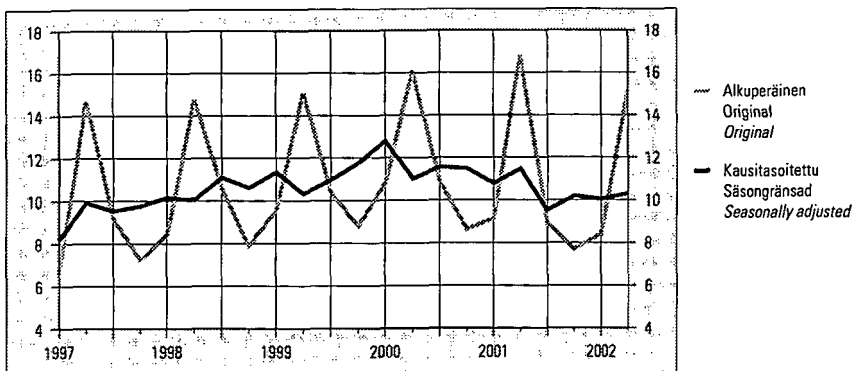

9. Asuntotuotanto — Bostadsproduktion — Housing construction

Vuosi ja neljännes År och kvartal Year and quarter	Rakennusluvat asunnoille — Byggnadslov för bostäder <i>Dwellings authorized</i>				Aloitettut asunnot — Påbörjade bostäder <i>Dwellings started</i>			
	Yhteensä Totalt	Erilliset pientalot Fristående småhus <i>Detached houses</i>	Rivi- ja ketjutalot Rad- och kedjehus <i>Attached houses</i>	Asuin-kerrostalot Flervånings- bostadshus <i>Blocks of flats</i>	Yhteensä Totalt	Erilliset pientalot Fristående småhus <i>Detached houses</i>	Rivi- ja ketjutalot Rad- och kedjehus <i>Attached houses</i>	Asuin-kerrostalot Flervånings- bostadshus <i>Blocks of flats</i>
	1	2	3	4	5	6	7	8
1997	32 750	11 218	5 126	15 710	29 804	10 136	4 736	14 458
1998	33 947	12 562	5 554	15 214	31 597	11 257	5 147	14 329
1999	39 045	14 032	6 400	17 953	34 590	12 338	5 572	16 165
2000	36 939	13 126	6 099	17 033	32 309	11 604	5 287	14 799
2001	30 162	11 154	4 452	13 974	27 625	10 195	3 684	13 117
1999 I	8 326	2 553	1 139	4 495	4 833	780	628	3 411
II	13 281	5 776	2 041	5 232	12 949	5 681	2 013	5 009
III	9 804	3 435	1 796	4 420	9 156	3 833	1 449	3 807
IV	7 634	2 268	1 424	3 806	7 652	2 044	1 482	3 938
2000 I	10 026	2 608	1 621	5 634	5 765	1 058	947	3 717
II	13 379	5 903	2 040	5 254	12 109	5 352	1 831	4 701
III	7 122	2 721	1 466	2 760	8 397	3 424	1 373	3 373
IV	6 412	1 894	972	3 385	6 038	1 770	1 136	3 008
2001 I	6 506	2 162	921	3 263	4 713	1 010	633	3 011
II	10 311	4 683	1 542	3 976	9 617	4 504	1 234	3 664
III	7 682	2 572	1 134	3 735	7 319	3 023	871	3 196
IV	5 663	1 737	855	3 000	5 976	1 658	946	3 246
*2002 I	6 349	2 041	573	3 697	4 425	1 070	615	2 695
II	9 828	4 680	1 552	3 286	10 525	4 635	1 125	4 470

Vuosi ja neljännes År och kvartal Year and quarter	Keskeneräiset asunnot — Pågående bostadsbyggen <i>Dwellings under construction</i>				Valmistuneet asunnot — Färdigställda bostäder <i>Completed dwellings</i>			
	Yhteensä Totalt	Erilliset pientalot Fristående småhus <i>Detached houses</i>	Rivi- ja ketjutalot Rad- och kedjehus <i>Attached houses</i>	Asuin-kerrostalot Flervånings- bostadshus <i>Blocks of flats</i>	Yhteensä Totalt	Erilliset pientalot Fristående småhus <i>Detached houses</i>	Rivi- ja ketjutalot Rad- och kedjehus <i>Attached houses</i>	Asuin-kerrostalot Flervånings- bostadshus <i>Blocks of flats</i>
	9	10	11	12	13	14	15	16
1997	29 819	13 174	4 207	11 924	26 854	8 755	4 541	12 957
1998	32 008	14 839	4 249	12 072	29 842	9 833	5 208	14 310
1999	37 061	16 546	5 227	14 674	28 939	10 387	4 520	13 323
2000	37 115	17 164	4 875	14 243	32 740	10 935	5 593	15 762
2001	34 617	16 689	3 910	13 075	30 592	10 654	4 588	14 901
1999 I	28 495	12 647	3 697	11 585	7 714	2 697	1 106	3 658
II	34 081	15 904	4 310	13 271	7 374	2 435	1 400	3 323
III	37 900	17 778	4 904	14 668	5 346	1 966	855	2 410
IV	37 061	16 546	5 227	14 674	8 505	3 289	1 159	3 932
2000 I	35 108	14 532	4 798	15 134	8 169	3 003	1 314	3 789
II	38 655	17 244	4 974	15 726	8 577	2 645	1 665	4 109
III	40 010	18 519	5 206	15 406	7 050	2 151	1 147	3 693
IV	37 115	17 164	4 875	14 243	8 944	3 136	1 467	4 171
2001 I	33 749	15 064	4 048	13 924	8 503	3 066	1 384	3 946
II	34 744	16 893	3 885	13 171	8 630	2 682	1 397	4 417
III	36 136	17 896	4 010	13 290	5 930	2 023	746	3 077
IV	34 617	16 689	3 910	13 075	7 529	2 883	1 061	3 461
*2002 I	32 147	14 948	3 464	12 951	6 382	2 678	1 011	2 519
II	33 894	16 250	3 456	13 392	6 160	2 014	874	3 120

10. Rakennusyritysten liikevaihto- ja palkkasummaindeksi
Omsättnings- och lönesummaindex för byggnadsföretag
Turnover and wage bill indices for construction enterprises

1995 = 100

Vuosi ja kuukausi År och månad Year and month	Liikevaihtoindeksi Omsättningsindex Turnover index			Palkkasummaindeksi Lönesummaindex Wage bill index		
	Rakenta- minen Bygg- verksamhet Construc- tion	Talon- rakenta- minen Bygg- arbeten Building construc- tion	Maa- ja vesiraken- taminen Anläggnings- arbeten Civil engineering	Rakenta- minen Bygg- verksamhet Construc- tion	Talon- rakenta- minen Bygg- arbeten Building construc- tion	Maa- ja vesiraken- taminen Anläggnings- arbeten Civil engineering
	1	2	3	4	5	6
1997	124,2	129,8	106,9	121,1	123,2	113,1
1998	143,0	150,3	120,6	137,7	141,3	124,0
1999	154,6	163,1	128,6	151,1	156,2	131,7
2000	177,0	189,8	138,8	168,6	177,0	138,8
2001	188,1	203,5	143,0	182,1	192,8	145,6
2000 I	120,9	132,5	85,4	124,7	137,9	77,9
II	132,8	149,8	80,2	131,3	145,5	80,7
III	142,5	161,6	83,4	146,3	161,3	90,4
IV	132,6	146,6	89,4	138,6	152,4	87,3
V	175,6	190,7	130,4	153,6	166,2	106,6
VI	194,1	205,2	161,4	224,9	245,2	145,9
VII	177,1	182,9	161,6	192,9	187,7	214,2
VIII	201,1	210,1	177,6	175,0	177,6	169,5
IX	197,7	207,5	169,8	188,1	190,0	183,7
X	218,3	231,8	180,4	176,0	175,1	181,8
XI	204,4	219,3	160,4	173,2	178,2	157,7
XII	226,3	239,5	185,2	199,1	206,8	169,9
2001 I	149,3	165,5	99,9	141,8	160,7	80,8
II	140,3	160,4	79,7	148,9	167,4	86,6
III	153,4	176,7	83,5	164,9	184,3	96,6
IV	149,3	169,7	89,2	150,0	166,6	90,9
V	186,5	201,2	142,3	168,1	184,3	111,8
VI	207,7	221,4	168,2	241,9	265,1	153,4
VII	193,6	201,6	172,4	208,9	206,3	223,3
VIII	221,7	232,7	193,0	205,1	209,7	193,7
IX	202,8	216,1	165,7	183,9	186,0	178,7
X	229,3	242,4	192,4	186,8	186,8	189,3
XI	211,8	227,7	165,0	198,6	204,8	179,2
XII	211,0	226,0	165,2	185,7	191,6	163,3
2002 I	149,0	167,3	94,4	144,2	163,5	81,9
II	148,2	169,9	83,3	154,3	174,1	88,5
*III	145,7	165,0	85,2	163,0	181,4	97,2
*IV	161,0	183,2	95,7	154,1	171,0	93,7
*V	184,6	196,5	147,0	188,8	210,5	117,6
*VI	211,9	228,8	165,7	232,7	254,8	148,3
*VII	196,3	196,6	190,7	216,1	215,1	225,5
*VIII				206,7	212,6	191,5

**11. Kaupanalan yritysten palkkasumma-
indeksi**
**Lönesummaindex för företag inom
handelsbranschen**
Wage bill index for trade enterprises

1995 = 100

Vuosi ja kuukausi År och månad Year and month	Moottorijoneuv. kauppa, korjaus ja huolto sekä polttoaineen vähittäismyynti Handel med och service av motorfordon; detaljhandel med drivmedel Sale, maintenance and repair of motor vehicles and motorcycles; retail sale of automotive fuel	Tukkukauppa pl. moottorijajo- neuvojen kauppa Partihandel exkl. motorfordon Wholesale trade, excl. motorvehicles and motorcycles	Vähittäis- kauppa pl. moottorijajo- neuvojen kauppa Detaljhandel exkl. motorfordon Retailing, excl. motorvehicles and motorcycles
	1	2	3
1997	114,1	115,0	111,4
1998	123,4	126,9	119,6
1999	133,4	136,6	126,7
2000	140,6	145,6	134,4
2001	144,3	154,8	142,7
2000 I	123,4	131,9	120,6
II	132,7	138,8	122,6
III	140,5	144,5	133,9
IV	134,0	140,3	126,2
V	145,2	142,9	144,9
VI	168,0	175,5	162,0
VII	151,7	149,0	152,6
VIII	140,7	144,9	140,1
IX	136,6	139,2	127,3
X	133,4	139,9	120,9
XI	135,8	141,4	122,3
XII	144,8	159,4	139,3
2001 I	129,2	141,2	129,8
II	136,2	149,7	129,4
III	140,2	153,6	137,7
IV	138,0	150,1	133,1
V	147,6	151,9	152,7
VI	170,5	184,1	171,0
VII	155,5	158,9	162,0
VIII	145,7	156,8	149,9
IX	138,3	147,7	136,3
X	138,3	148,2	130,3
XI	143,5	150,1	131,7
XII	148,0	164,8	148,5
2002 I	136,2	148,2	142,5
II	142,5	154,7	137,5
*III	147,8	155,6	147,9
*IV	142,9	157,3	144,2
*V	163,2	160,4	163,2
*VI	180,9	191,2	184,9
*VII	166,3	164,9	172,8
*VIII	155,6	162,5	158,6

12. Kaupan myynti — Handelns försäljning — Wholesale and retail trade sales

1995 = 100

a. Tukkukauppa pl. moottoriajoneuvojen kauppa (TOL 1995) – Partihandel exkl. motorfordon (NI 1995) – Wholesale trade excl. motor vehicles and motorcycles (SIC 1995)

Vuosi ja kuukausi År och månad Year and month	Koko tukkukauppa Hela partihandeln Total wholesale trade	Maatalousraaka-aineiden ja teuraseläinten tukkukauppa Partihandel med jordbruksråvaror och levande djur Wholesale of agricultural raw materials and live animals	Ravinto- ja nautintoaineiden tukkukauppa Partihandel med livsmedel, drycker och tobak Wholesale of food, beverages and tobacco	Taloustavaroiden tukkukauppa Partihandel med hushållsvaror Wholesale of household goods	Puolivalmisteiden, jätteiden ja romun tukkukauppa pl. maatalousraaka-aineet Partihandel med insatsvaror utom från jordbruket samt avfallsprodukter Wholesale of non-agricultural intermediate products, waste and scrap	Koneiden, laitteiden ja tarvikkeiden tukkukauppa Partihandel med maskiner och utrustning Wholesale of machinery, equipment and supplies	Yleistukkukauppa ml. muu tukkukauppa Övrig partihandel Other wholesale
	1	2	3	4	5	6	7
Arvoindeksi – Värdeindex – Value index							
1997	113,4	112,3	102,7	117,2	113,0	120,7	108,6
1998	119,6	109,5	105,3	124,1	111,9	132,1	123,3
1999	124,7	107,5	108,3	129,6	118,8	134,3	132,0
2000	139,9	114,7	113,6	132,9	146,0	147,9	142,3
*2001	144,3	127,5	118,4	139,2	146,5	148,1	155,3
*2001 IV	136,8	122,6	119,7	132,4	141,5	132,8	153,6
V	154,6	167,9	115,2	135,4	178,1	152,1	161,8
VI	143,4	111,8	112,1	125,8	159,3	153,3	152,9
VII	128,4	99,1	123,7	117,5	136,2	114,7	146,4
VIII	154,4	118,5	127,6	155,2	159,0	148,5	171,1
IX	143,6	114,5	111,5	143,9	138,6	156,5	170,0
X	163,9	124,4	138,3	164,3	161,6	159,3	180,8
XI	152,4	137,9	133,0	160,6	140,1	153,8	166,3
XII	151,5	137,7	133,2	144,9	117,9	167,4	181,6
*2002 I	130,7	114,0	114,7	130,4	129,7	142,6	130,6
II	127,0	156,7	109,2	127,2	124,2	121,1	133,1
III	140,4	150,7	105,9	143,6	128,7	140,0	163,4
IV	146,0	151,6	124,4	149,9	145,6	138,1	177,2
V	156,2	164,7	121,6	144,5	173,5	141,5	177,9
VI	139,8	100,7	112,8	127,9	146,0	145,9	163,4
VII	132,0	104,2	130,9	125,8	139,2	112,0	152,2
Kauppapäiväkorjattu määräindeksi – Volymindex korrigerat efter handelsdag – Trading day adjusted volume index							
1997	110,8	114,6	101,4	117,1	104,7	122,8	107,6
1998	118,1	111,7	102,6	124,9	106,2	137,4	121,1
1999	122,5	112,1	106,0	130,6	109,4	142,0	130,6
2000	128,0	114,9	111,1	132,4	112,1	158,2	138,9
*2001	133,3	123,5	112,8	137,0	114,4	163,6	149,0
*2001 IV	128,1	122,7	116,7	132,5	110,3	149,0	152,5
V	136,1	162,1	105,7	129,2	131,9	160,8	149,3
VI	132,6	112,9	108,8	125,0	122,8	171,7	147,8
VII	118,7	96,1	118,2	115,4	106,8	126,9	141,8
VIII	137,8	113,2	116,8	147,3	121,2	159,5	157,6
IX	138,5	118,0	110,0	149,7	113,4	181,8	169,4
X	148,6	115,7	127,4	157,2	126,1	170,3	168,8
XI	140,6	129,7	123,7	154,1	113,3	169,0	155,1
XII	148,8	135,5	130,4	149,1	100,5	194,7	181,0
*2002 I	118,1	103,1	103,5	124,7	103,4	152,4	119,2
II	119,9	148,5	103,1	126,5	102,5	135,7	127,3
III	135,6	149,0	103,5	147,4	108,1	162,3	160,5
IV	132,6	139,6	114,2	144,9	112,4	150,5	166,1
V	140,3	154,5	109,7	138,5	134,5	153,4	162,4
VI	136,4	103,8	109,6	134,1	123,0	171,0	161,5
VII	119,2	98,1	118,5	121,2	107,7	121,0	141,2

12. Kaupan myynti (jatk.) — Handelns försäljning (forts.) — Wholesale and retail trade sales (cont.)

1995 = 100

b. Vähittäiskauppa pl. moottoriajoneuvot (TOL 1995) – Detaljhandel exkl. motorfordon (NI 1995) – Retailing excl. motor vehicles and motorcycles (SIC 1995)

Vuosi ja kuukausi År och månad Year and month	Koko vähittäiskauppa Hela detaljhandeln Total retail trade	Elintarvikkeiden erikoistunon vähittäiskauppa Detaljhandel med brett sortiment Retail sale in non-specialized stores	Elintarvikkeiden erikoistunut vähittäiskauppa Specialiserad butikshandel med livsmedel, drycker och tobak Retail sale of food, beverages and tobacco in specialized stores	Alkoholijuomien ja muiden juomien vähittäiskauppa Butikshandel med alkoholhaltiga och andra drycker Retail sale of alcoholic and other beverages	Tavaratalokauppa Detaljhandel i varuhus Retail sale in department stores	Lääkkeiden, sairaanhoito- ja kosmetiikka- ja hygieniatuotteiden vähittäiskauppa Butikshandel med läkemedel, sjukvård- artiklar, kosmetika och hygienartiklar Retail sale of pharmaceutical and medical goods, cosmetic and toilet articles	Tekstiilien ja vaatteiden vähittäiskauppa Butikshandel med textilier och kläder Retail sales of textiles and clothing	Jalkineiden ja nahkatavaroiden vähittäiskauppa Butikshandel med skodon och lädervaror Retail sale of footwear and leather goods
	8	9	10	11	12	13	14	15
Arvoindeksi – Värdeindex – Value index								
1997	109,3	105,2	101,5	95,8	115,0	115,0	106,2	103,4
1998	116,2	111,7	108,6	96,5	123,7	123,6	111,5	105,6
1999	120,3	115,0	114,6	94,1	128,9	134,8	116,9	106,6
2000	127,0	121,0	119,2	97,1	137,5	147,2	121,4	104,0
*2001	135,5	129,7	127,5	105,6	147,7	162,3	128,5	109,4
*2001 IV	129,2	128,1	112,4	104,6	142,2	152,1	116,8	114,4
V	136,5	129,8	132,0	88,7	141,8	164,6	138,6	127,6
VI	145,2	142,4	139,2	124,6	156,3	158,1	132,2	121,3
VII	143,7	142,8	144,9	112,8	159,9	152,0	130,0	115,7
VIII	144,0	138,7	143,0	113,8	152,5	170,1	128,0	107,4
IX	129,7	125,9	128,3	96,8	136,6	158,9	125,6	101,7
X	134,2	127,7	130,7	98,0	142,2	175,3	135,8	115,8
XI	135,3	122,5	119,3	107,1	156,9	171,7	136,0	126,6
XII	176,0	147,0	165,6	171,2	234,9	181,9	173,9	123,8
*2002 I	121,1	121,5	108,6	76,7	127,8	164,6	119,4	96,1
II	116,0	117,3	109,2	86,6	111,7	156,8	100,9	74,0
III	129,2	136,3	123,5	106,4	118,0	170,4	116,8	88,0
IV	138,6	134,9	123,1	107,4	152,8	177,1	127,0	126,4
V	146,1	139,7	149,0	101,6	149,2	182,9	150,7	140,7
VI	147,1	146,3	148,1	124,2	156,6	167,8	134,9	117,2
VII	151,1	150,9	167,2	123,8	163,2	169,4	138,8	113,7
Kaupapäiväkorjattu määräindeksi – Volymindex korrigerat efter handelsdag – Trading day adjusted volume index								
1997	108,6	105,0	101,8	93,9	114,8	107,4	105,4	106,1
1998	114,5	109,9	107,1	94,1	123,1	110,5	111,8	109,4
1999	118,2	113,0	113,5	89,8	127,8	118,0	115,7	109,1
2000	123,6	117,5	116,9	91,1	135,1	127,7	120,5	106,2
*2001	128,2	121,3	119,8	97,5	141,4	137,4	125,8	110,5
*2001 IV	124,4	122,9	107,8	100,2	137,2	131,3	113,9	114,6
V	128,4	121,1	122,0	82,4	135,0	138,7	133,1	128,8
VI	135,3	130,3	130,5	110,4	147,5	134,3	127,0	119,0
VII	138,4	135,7	136,2	109,2	155,9	130,1	135,9	119,0
VIII	133,2	126,8	131,5	100,1	144,1	139,7	123,0	105,7
IX	125,0	119,1	122,6	91,8	131,4	139,6	123,8	102,4
X	124,7	117,9	119,9	91,6	134,1	144,3	128,5	112,6
XI	124,7	112,0	110,1	94,8	146,4	140,0	126,5	122,8
XII	167,4	137,2	156,0	161,2	223,9	156,6	168,8	124,0
*2002 I	112,4	109,4	96,2	69,8	122,2	134,9	123,9	104,3
II	109,0	106,9	99,4	78,9	107,5	131,0	103,8	81,4
III	120,2	123,1	112,9	94,6	111,0	143,3	114,3	90,7
IV	127,6	122,4	111,2	99,1	142,4	144,8	120,8	125,2
V	131,9	123,5	132,0	87,5	138,0	145,9	142,0	139,4
VI	140,2	135,7	138,3	115,1	149,9	143,3	135,6	121,5
VII	140,0	136,2	149,2	113,1	156,7	136,0	146,2	120,8

12. Kaupan myynti (jatk.) — Handelns försäljning (forts.) — Wholesale and retail trade sales (cont.)

1995 = 100

b. Vähittäiskauppa pl. moottoriajoneuvot – Detaljhandel exkl. motorfordon – Retailing excl. motor vehicles and motorcycles

Vuosi ja kuukausi År och månad Year and month	Huonekalujen, valaisimien ja muiden kotitalous-tarvikkeiden vähittäiskauppa Butikshandel med möbler, belysnings- och belysningsartiklar Retail sale of furniture, lighting equipment and household articles	Kodinkoneiden, viihde-elektronikan ja musiikkitarvikkeiden vähittäiskauppa Butikshandel med hushållsapparater samt radio- och TV-varor Retail sale of electrical household appliances and radio and television goods	Rautakauppatavarojen, maalien ja lasin vähittäiskauppa Butikshandel med järnhandelsvaror, färger och glas Retail sale of hardware, paints and glass	Kirjojen, sanomalehtien ja paperitavaran vähittäiskauppa Butikshandel med böcker, tidningar och pappersvaror Retail sale of books, newspapers and stationery	Valokuvausalan vähittäiskauppa Butikshandel med fotoartiklar Retail sale of photographic equipment services	Optisen alan vähittäiskauppa Butikshandel med optiska artiklar Retail sale of optical goods	Kultasepänteosten ja kellojen vähittäiskauppa Detaljhandel med guldsmedsprodukter och ur Retail sale of jewellery, watches and clocks	Urheilutarvikkeiden ja veneiden ja veneilytarvikkeiden vähittäiskauppa Butikshandel med sportartiklar och båtar och tillbehör till båtar Retail sale of sports and leisure goods, boats and boating accessories
---	---	--	---	--	---	---	---	---

16 17 18 19 20 21 22 23

Arvoindeksi – Värdeindex – Value index

1997	118,7	114,3	117,1	109,2	111,0	110,4	111,0	116,6
1998	128,7	121,7	126,5	116,1	114,3	117,4	113,2	127,4
1999	136,4	121,9	133,4	122,1	120,5	119,5	117,6	130,0
2000	151,2	128,6	142,0	125,4	127,4	125,1	121,7	131,4
*2001	162,1	130,3	145,0	125,2	129,5	135,6	122,2	139,5
*2001 IV	145,8	102,0	132,8	94,6	104,7	137,1	85,5	146,8
V	166,4	114,9	184,9	102,9	124,8	129,2	133,1	183,3
VI	162,2	116,6	180,1	84,8	154,5	120,9	139,9	164,8
VII	177,5	134,6	168,8	82,1	172,0	133,0	135,8	155,2
VIII	181,3	136,6	167,0	161,3	163,2	144,0	122,9	140,7
IX	158,7	129,4	151,5	116,2	119,4	134,0	91,9	112,9
X	149,6	130,0	161,0	138,1	115,2	132,9	97,6	109,7
XI	165,5	136,5	136,7	151,0	115,0	140,8	106,2	114,1
XII	210,1	221,8	127,1	247,3	170,3	118,1	271,3	181,9
*2002 I	138,5	114,6	100,6	103,5	104,7	150,6	97,0	118,4
II	143,9	118,6	109,8	120,2	103,3	154,3	88,6	104,6
III	148,4	113,7	113,3	99,7	103,1	158,5	93,0	134,6
IV	153,6	113,5	148,5	103,0	105,9	152,2	86,6	158,8
V	166,6	121,3	195,2	105,8	125,3	135,3	140,1	183,6
VI	159,2	123,5	176,4	82,1	148,9	125,9	128,7	159,6
VII	181,7	144,5	172,6	87,7	172,6	141,5	122,7	154,1

Kaupapäiväkorjattu määräindeksi – Volymindex korrigerat efter handelsdag – Trading day adjusted volume index

1997	116,8	123,3	111,1	101,7	111,7	105,9	110,2	114,1
1998	127,0	135,3	118,5	106,6	115,4	109,0	108,0	127,4
1999	132,7	139,1	124,3	111,6	123,8	107,4	110,4	129,9
2000	145,8	149,6	128,9	112,6	129,1	110,0	111,5	129,1
*2001	153,1	153,9	127,4	108,6	128,6	112,9	109,7	134,1
*2001 IV	139,0	120,5	119,3	84,0	105,0	116,1	78,6	139,6
V	155,1	131,9	159,8	87,4	120,7	104,7	117,2	173,4
VI	153,4	137,3	159,6	72,7	154,3	101,4	123,4	155,7
VII	167,6	158,0	148,9	70,1	168,8	109,8	124,6	148,2
VIII	170,2	159,1	144,9	136,9	158,5	117,1	107,3	133,0
IX	152,8	157,5	137,9	105,4	123,1	113,8	84,8	110,5
X	138,6	152,7	136,7	115,7	111,2	105,7	84,8	103,8
XI	154,0	160,0	117,9	125,0	110,8	112,4	93,5	106,4
XII	199,8	272,2	112,9	222,4	174,9	97,9	249,4	176,4
*2002 I	129,2	134,3	85,0	87,2	101,8	118,8	84,7	113,6
II	136,2	142,4	95,9	102,3	103,4	123,6	78,4	103,7
III	140,9	138,3	101,8	87,7	105,7	129,4	83,1	134,2
IV	141,4	133,6	124,7	86,1	102,3	121,4	75,6	149,3
V	153,6	143,0	167,7	90,3	121,3	105,2	119,7	172,5
VI	151,0	153,7	158,8	74,7	153,4	105,1	116,5	155,0
VII	167,4	173,2	144,1	72,9	168,0	119,1	104,6	148,0

12. Kaupan myynti (jatk.) — Handels försäljning (forts.) — Wholesale and retail trade sales (cont.)

1995 = 100

b. Vähittäiskauppa pl. moottoriajoneuvot – Detaljhandel exkl. motorfordon
Retailing excl. motor vehicles and motorcycles

c. Moottoriajoneuvojen kauppa, korjaus ja huolto sekä polttoaineen vähittäismyynti – Handel med och service av motorfordon; detaljhandel med drivmedel – Sale, maintenance and repair of motor vehicles and motorcycles; retail sale of automotive fuel

Vuosi ja kuukausi År och månad Year and month	Tietokonelaitteistojen sekä tietoliikennevälineiden ja toimistokoneiden vähittäiskauppa Butikshandel med databehandlings- och kommunikationsutrustning och kontorsmaskiner Retail sale of computer hardware, telecommunication equipment and office machinery	Muu vähittäiskauppa Diverse övrig butikshandel Retail sale of new goods in specialized stores n.e.c.	Postimyynti Postorderhandel Retail sale via mail order houses	Tori- ja markkinakauppa sekä käytettyjen tavaroiden vähittäiskauppa Torg- och marknads- handel och butikshandel med antikviteter och andra begagnade varor Retail sale via stalls and markets and retail sale not in stores	Yhteensä Totalt Total	Moottoriajoneuvojen kauppa Handel med motorfordon Sale of motor vehicles	Polttoaineiden vähittäiskauppa Detaljhandel med drivmedel Retail sale of automotive fuel
	24	25	26	27	28	29	30
Arvoindeksi – Värdeindex – Value index							
1997	127,1	110,0	124,4	110,4	117,1	118,2	110,7
1998	149,6	116,0	113,0	117,4	134,9	140,3	106,0
1999	152,3	121,8	112,2	120,7	145,7	152,2	111,8
2000	162,1	129,8	117,3	128,7	151,3	156,1	123,6
*2001	158,3	136,0	126,4	137,9	145,9	150,2	120,3
*2001 IV	143,5	125,7	118,0	119,2	144,4	148,6	118,4
V	145,3	169,4	133,9	125,6	165,0	171,5	128,8
VI	146,0	169,0	98,6	150,0	140,3	140,5	132,4
VII	112,4	143,6	81,7	163,7	139,3	137,4	142,7
VIII	157,7	137,9	141,5	150,6	144,8	145,9	132,7
IX	155,4	118,1	132,4	149,0	145,4	148,6	123,8
X	163,4	129,6	136,4	158,4	158,8	166,1	119,6
XI	148,5	127,0	170,0	158,0	145,5	151,0	115,3
XII	201,2	177,6	126,4	166,9	120,6	120,4	117,0
*2002 I	160,9	106,2	113,5	98,1	144,9	154,2	97,9
II	158,4	109,6	113,3	107,9	132,5	140,7	92,4
III	150,9	130,4	118,7	113,4	158,4	166,1	112,0
IV	156,7	138,0	129,6	132,0	170,9	179,9	122,4
V	140,5	182,3	140,8	131,0	182,4	192,3	131,1
VI	133,4	163,4	94,7	151,3	154,4	157,4	131,5
VII	114,3	150,0	89,9	165,4	159,5	161,7	138,4
Kaupapäiväkorjattu määräindeksi – Volymindex korrigerat efter handelsdag – Trading day adjusted volume index							
1997	144,5	108,4	126,3	108,4	115,1	118,3	99,6
1998	202,0	112,7	116,5	113,6	131,1	138,9	95,3
1999	247,9	117,6	115,0	115,3	140,0	150,9	94,9
2000	294,5	122,1	120,3	119,0	140,8	154,2	92,4
*2001	348,8	124,8	128,2	124,5	135,1	146,6	91,8
*2001 IV	302,6	118,0	120,2	109,6	134,7	146,8	88,4
V	299,5	153,9	133,0	111,5	147,4	164,8	90,4
VI	313,5	154,8	99,4	134,0	129,5	138,6	96,0
VII	250,4	132,7	85,8	149,1	129,1	134,0	107,2
VIII	349,9	124,6	138,9	134,1	131,7	139,4	101,1
IX	374,7	110,0	141,6	135,8	139,8	152,3	93,7
X	383,6	116,2	132,9	141,4	143,6	156,3	94,1
XI	352,0	115,6	164,5	140,5	134,4	144,8	91,8
XII	506,4	164,3	131,8	152,9	116,0	120,6	96,6
*2002 I	375,3	94,7	118,0	87,0	132,9	146,6	79,5
II	378,2	99,0	119,3	97,5	125,0	137,6	75,6
III	369,8	119,1	124,7	102,4	152,5	166,8	89,9
IV	372,4	123,1	126,5	116,5	153,6	169,7	91,6
V	335,6	161,0	136,8	114,8	164,1	182,0	98,6
VI	353,2	149,9	102,7	136,7	147,5	159,6	100,4
VII	282,2	132,9	92,9	146,4	142,2	150,8	105,1

13. Ulkomaankauppa — Utrikeshandel — Foreign trade

Vuosi ja kuukausi År och månad Year and month	Tuonti toimialoitain (TOL 1995) – Import efter näringsgrenar (NI 1995) – Imports by industry (SIC 1995)					Vienti toimialoitain (TOL 1995) – Export efter näringsgrenar (NI 1995) – Exports by industry (SIC 1995)							Kauppataase Handelsbalans Trade balance	
	Koko tuonti Total import	DG Kemikaalit ja kemialliset tuotteet Total imports	DK Koneet ja laitteet Maskiner och utrustning	DL Sähkötekniset tuotteet ja optiset laitteet El- och optik-produkter	34 Moottori-ajoneuvot Motorfordon Motor vehicles	Koko vienti Total exports	DD Puutavara- ja puutuotteet Trä och trävaror Wood and wood products	DE Massa- papperi ja papertuotteet Massa-, pappers- o. pappersvaru- tillverkning Manuf. of pulp, paper and paper products	DG Kemikaalit ja kemialliset tuotteet Kemikalier och kemiska produkter Chemicals and chemical products	DJ Perusmetallit ja metallituotteet Metaller och metallvaror Basic metals and fabricated metal products	DK Koneet ja laitteet Maskiner och utrustning Machinery and equipment	DL Sähkötekniset tuotteet ja optiset laitteet El- och optik-produkter Electrical and optical equipment		
	1	2	3	4	5	6	7	8	9	10	11	12	13	
1997 ...	27 077	3 043	3 080	5 669	2 029	35 797	2 386	8 384	2 118	3 665	4 274	8 064	8 720	
1998 ...	29 066	3 112	3 274	6 678	2 476	38 779	2 397	9 120	2 168	3 638	4 382	10 015	9 713	
1999 ...	29 691	3 164	3 036	7 084	2 512	39 246	2 426	9 094	2 190	3 392	4 108	10 993	9 554	
2000 ...	36 837	3 687	3 505	9 468	2 696	49 485	2 674	10 729	2 662	4 316	5 051	15 352	12 647	
2001 ...	35 891	3 801	3 553	8 626	2 605	47 800	2 542	10 196	2 733	4 172	5 376	13 127	11 910	
2000	I	2 563	262	206	612	192	3 359	194	803	187	323	310	1 024	797
	II	2 830	291	290	661	226	3 578	224	858	215	348	355	1 027	748
	III	2 957	306	305	770	205	4 124	224	872	204	361	414	1 472	1 166
	IV	2 938	288	290	751	280	3 610	248	683	196	342	425	1 130	672
	V	3 226	335	332	788	245	4 400	240	978	235	408	470	1 366	1 175
	VI	3 147	309	293	736	233	4 070	242	829	231	370	421	1 303	922
	VII	2 807	293	261	709	210	3 853	172	857	218	279	349	1 062	1 046
	VIII	3 004	326	285	782	157	4 028	176	985	233	348	366	1 297	1 024
	IX	3 015	319	275	851	213	4 535	243	981	246	389	405	1 511	1 521
	X	3 642	326	327	968	241	5 070	260	1 013	230	394	417	1 348	1 428
	XI	3 463	337	292	978	244	4 585	250	999	233	401	509	1 490	1 122
	XII	3 247	297	350	863	250	4 273	201	872	235	353	609	1 322	1 026
2001	I	2 924	312	260	788	217	3 920	209	908	229	368	394	1 096	996
	II	2 972	296	266	745	240	3 801	219	851	223	333	409	1 146	828
	III	3 406	353	319	811	269	4 416	243	937	240	394	504	1 284	1 010
	IV	2 939	320	307	741	239	4 092	212	833	208	344	458	989	1 152
	V	3 090	336	317	689	231	3 957	240	925	248	369	491	1 050	868
	VI	3 003	349	297	693	210	3 977	227	805	239	393	490	1 142	974
	VII	2 685	271	274	577	174	3 472	170	802	226	279	376	903	787
	VIII	2 795	308	265	643	140	3 657	179	884	217	369	411	1 013	863
	IX	2 949	310	307	720	201	3 804	217	807	216	347	487	1 040	855
	X	3 182	342	323	751	236	4 759	231	881	248	356	470	1 146	1 577
	XI	3 041	339	306	753	240	4 324	232	864	248	361	484	1 339	1 283
	XII	2 905	265	313	715	211	3 622	165	702	192	258	405	978	717
*2002	I	2 723	308	260	571	201	3 388	199	799	225	348	371	864	665
	II	2 675	313	267	611	207	3 427	194	763	218	310	455	882	752
	III	3 116	364	318	705	257	4 171	229	842	260	354	469	1 295	1 054
	IV	3 116	366	340	628	263	4 086	236	870	250	353	464	1 064	970
	V	3 049	347	313	641	269	4 264	246	893	288	371	507	1 103	1 215
	VI	2 795	311	312	644	260	3 800	227	734	233	340	416	1 148	1 005
	VII	2 771	307	258	591	256	3 427	175	805	241	307	395	931	657
	VIII	2 680	342	245	606	178	3 898	179	849	243	329	379	918	1 218

Milj. € – Mn € – € million

13. Ulkomaankauppa (jatk.) — Utrikeshandel (forts.) — Foreign trade (cont.)

Vuosi ja kuukausi År och månad Year and month	Tuonti toimialoitain (TOL 1995) – Import efter näringsgrenar (NI 1995) – Imports by industry (SIC 1995)					Vienti toimialoitain (TOL 1995) – Export efter näringsgrenar (NI 1995) – Exports by industry (SIC 1995)							Vaihtosuhte för- hållandet Terms of trade
	Koko tuonti Total import Total imports	DG Kemikaalit ja kemialliset tuotteet Kemikalier och kemiska produkter Chemicals and chemical products	DK Koneet ja laitteet Maskiner och utrustning Machinery and equipment	DL Sähkötekniset tuotteet ja optiset laitteet El- och optik- produkter Electrical and optical equipment	34 Moottori- ajoneuvot Motor- fordon Motor vehicles	Koko vienti Total export Total exports	DD Puutavara- ja puutuot- teet Trä och trävaror Wood and wood products	DE Massa, pa- peri ja pape- rituotteet Massa-, pappers- o- pappersvaru- tillverkning Manuf. of pulp, paper and paper products	DG Kemikaalit ja kemial- liset tuotteet Kemikalier och kemiska produkter Chemicals and chemical products	DJ Perus- metallit ja metalli- tuotteet Metaller och metall- varor Basic metals and fabricated metal products	DK Koneet ja laitteet Maskiner och ut- rustning Machinery and equipment	DL Sähkö- tekniset tuotteet ja optiset laitteet El- och optik- produkter Electrical and optical equipment	
	14	15	16	17	18	19	20	21	22	23	24	25	26

Yksikköarvoindeksi – Enhetsvärdesindex – Unit value index (Laspeyres), 1997 = 100

1997	100	100	100	100	100	100	100	100	100	100	100	100
1998	98	97	103	100	102	99	94	105	99	95	99	98
1999	98	96	103	95	106	97	93	103	96	87	103	91
2000	114	109	107	111	113	109	98	118	110	110	108	98
2001	114	111	106	115	116	107	93	120	107	102	114	91
2001	IV	118	118	110	120	118	107	94	123	109	104	113	88
	V	117	117	106	118	115	108	92	122	112	105	117	87
	VI	119	121	107	120	117	110	94	122	110	106	116	97
	VII	116	113	109	117	120	110	92	120	107	106	117	97
	VIII	116	109	108	116	120	107	93	119	104	101	115	92
	IX	115	107	111	114	118	107	91	116	107	99	114	94
	X	112	106	107	114	118	108	91	115	105	97	117	98
	XI	112	104	107	118	116	108	95	116	103	97	111	100
	XII	111	100	110	117	118	110	92	117	103	96	116	102
*2002	I	110	97	110	116	119	106	92	114	101	95	108	99
	II	111	97	109	117	118	108	94	114	103	96	113	101
	III	114	102	107	118	116	108	92	114	102	97	114	101
	IV	113	102	109	113	117	109	92	114	102	101	113	100
	V	112	104	108	111	117	106	93	113	102	99	116	95
	VI	112	105	109	111	117	105	92	112	104	100	116	93
	VII	110	100	109	108	118	107	93	111	101	101	115	98

Volyyymi-indeksi – Volymindex – Volume index (Paasche), 1997 = 100

1997	100	100	100	100	100	100	100	100	100	100	100	100
1998	110	105	103	118	120	109	106	103	104	104	104	127
1999	112	108	95	130	117	113	108	106	107	107	92	148
2000	118	111	106	149	117	126	114	109	114	108	108	192
2001	115	112	107	131	110	124	114	102	120	112	109	178
2001	IV	109	107	108	129	116	127	111	97	108	108	113	166
	V	115	113	114	122	117	122	130	108	124	115	115	176
	VI	109	112	105	120	103	120	121	94	123	123	117	174
	VII	101	93	98	103	85	105	93	96	118	87	89	138
	VIII	105	111	93	116	69	114	96	107	118	120	99	163
	IX	112	114	107	130	101	118	120	100	114	117	115	164
	X	124	126	116	137	118	146	127	110	132	121	110	172
	XI	116	121	110	129	120	130	120	107	133	120	118	187
	XII	110	100	103	123	103	110	89	86	105	88	98	140
*2002	I	107	123	89	102	99	108	108	101	128	117	94	134
	II	104	124	92	108	102	105	104	96	121	106	110	127
	III	116	134	107	122	127	127	123	106	136	118	112	188
	IV	118	138	117	113	132	123	127	108	135	116	107	155
	V	118	130	110	118	134	132	131	113	159	120	119	170
	VI	106	114	104	118	128	119	123	93	126	110	98	180
	VII	109	119	89	112	128	106	94	104	134	100	96	140

14. Palvelualan yritysten (pl. kauppa) liikevaihto- ja palkkasummaindeksi
Omsättnings- och lönesummaindex för tjänsteföretag (exkl. handel)
Turnover and wage bill indices for service sector enterprises (excl. trade)

1995 = 100

Vuosi ja kuukausi År och månad Year and month	Liikevaihtoindeksi – Omsättningsindex – Turnover index					Palkkasummaindeksi – Lönesummaindex – Wage bill index				
	Yhteensä Totalt	Majoitus- ja ravitsemistoiminta Hotell- och restaurangverksamhet <i>Hotels and restaurants</i>	Kuljetus, varastointi ja tietoliikenne Transport, magasinering och kommunikation <i>Transport, storage and communications</i>	Kiinteistö-, vuokraus- ja tutkimuspalvelut, liike-elämän palvelut Fastighets-, uthyrnings- och forskningsverksamhet, företags-tjänster <i>Real estate, renting and business activities</i>	Muut yhteiskunnalliset ja henkilökoht. palvelut Andra samhällseliga och personliga tjänster <i>Other community, social and personal service activities</i>	Yhteensä Totalt	Majoitus- ja ravitsemistoiminta Hotell- och restaurangverksamhet <i>Hotels and restaurants</i>	Kuljetus, varastointi ja tietoliikenne Transport, magasinering och kommunikation <i>Transport, storage and communications</i>	Kiinteistö-, vuokraus- ja tutkimuspalvelut, liike-elämän palvelut Fastighets-, uthyrnings- och forskningsverksamhet, företags-tjänster <i>Real estate, renting and business activities</i>	Muut yhteiskunnalliset ja henkilökoht. palvelut Andra samhällseliga och personliga tjänster <i>Other community, social and personal service activities</i>
	1	2	3	4	5	6	7	8	9	10
1997	113,0	112,9	118,0	106,1	119,7	114,2	116,6	114,1	114,6	112,3
1998	124,2	117,9	129,7	118,6	129,4	126,3	127,2	123,8	130,3	121,0
1999	134,4	125,2	137,4	133,6	135,9	134,4	132,5	128,2	144,1	126,4
2000	145,0	127,9	152,3	142,7	143,6	144,9	137,7	133,6	162,2	133,7
2001	153,4	132,8	159,2	153,7	147,5	155,3	144,5	139,9	178,7	140,0
2000 I	116,5	107,6	116,0	120,4	126,3	128,6	117,0	122,1	143,5	115,4
II	126,7	110,7	134,9	122,0	135,1	132,7	120,4	125,5	147,7	120,1
III	157,2	125,7	171,0	149,6	147,1	139,7	128,7	130,6	157,5	124,3
IV	135,2	124,2	140,8	129,7	148,4	136,5	130,7	126,7	152,7	125,2
V	151,7	133,9	163,8	147,6	135,7	144,0	147,6	131,6	158,5	137,0
VI	149,2	132,5	151,6	156,8	143,0	171,4	163,3	149,2	191,3	179,1
VII	127,5	136,1	139,8	111,2	133,5	160,6	147,9	159,2	173,8	141,8
VIII	139,5	137,6	148,8	131,0	136,5	147,0	150,5	135,5	161,7	135,8
IX	150,9	130,5	158,9	146,0	156,1	142,5	142,4	131,9	157,8	130,1
X	150,2	129,3	157,2	149,5	149,7	138,7	127,9	125,4	157,8	129,3
XI	154,3	131,3	165,4	153,8	144,4	142,0	130,8	129,2	162,7	127,4
XII	181,4	135,4	179,5	194,8	167,8	155,3	145,3	136,4	181,6	139,4
2001 I	131,2	115,4	129,5	141,8	131,9	140,7	121,5	132,0	161,5	121,6
II	135,2	113,1	141,4	137,3	134,1	145,2	124,3	134,8	166,8	126,3
III	167,1	136,1	173,7	167,3	152,6	152,1	133,7	138,9	177,1	130,9
IV	152,0	128,2	161,8	147,1	154,2	148,5	138,2	132,6	173,7	131,6
V	158,7	137,4	168,8	156,7	144,0	154,4	147,9	140,4	173,8	143,4
VI	160,6	143,1	161,1	170,3	146,6	185,3	178,3	155,2	213,8	186,3
VII	137,6	142,6	150,7	121,3	138,6	171,9	158,3	165,1	191,5	148,4
VIII	147,6	143,9	154,7	141,2	142,5	160,7	164,0	146,2	179,8	144,8
IX	154,1	132,5	160,1	151,6	152,8	147,9	140,9	130,9	171,8	133,3
X	157,6	132,5	164,0	158,2	154,7	147,9	137,8	132,3	170,4	135,4
XI	156,1	135,7	163,4	157,8	146,8	149,6	141,6	132,0	174,9	134,1
XII	182,9	133,3	181,2	194,3	170,9	159,7	146,9	138,5	189,7	143,5
2002 I	134,5	115,6	133,2	145,4	136,6	147,5	127,6	134,0	172,6	129,2
II	137,3	116,4	142,0	139,9	140,0	148,6	127,1	134,9	173,3	130,4
*III	171,2	138,4	180,7	168,5	156,8	157,0	138,3	140,4	185,5	135,3
*IV	162,1	131,5	173,3	156,8	166,1	154,0	144,0	135,1	181,9	139,7
*V	167,0	141,9	180,9	161,1	154,4	162,3	157,5	145,3	185,3	150,7
*VI	164,0	138,5	165,1	174,9	151,5	189,0	174,1	151,4	224,5	195,3
*VII	146,4	144,3	161,9	128,0	150,6	179,1	167,9	170,4	201,0	157,1
*VIII	149,7	147,7	160,1	139,0	143,4	164,4	165,6	144,8	188,0	150,8

15. Ulkomainen merenkulku — Sjöfarten mellan Finland och utlandet — Foreign shipping

Vuosi ja kuukausi År och månad Year and month	Saapuneet alukset Ankomna fartyg Vessels entered						Lähteneet alukset Avgångna fartyg Vessels cleared						Matkustajia Passagerare Passengers	
	Yhteensä Totalt	Suomalaiset Finska Finnish	Nettononia Netton Nettonnes	Lastissa nettonneina I last, nettoton With cargo in net tonnes	Tuonti Import	Yhteensä Totalt	Suomalaiset Finska Finnish	Nettononia Netton Nettonnes	Lastissa nettonneina I last, nettoton With cargo in net tonnes	Vienti Export Exports	Yhteensä Totalt	Suomal. aluksilla Med finska fartyg By Finnish vessels	Saapuneet Ankommande Disembarked	Lähteneet Avgående Embarked
					1 000 t									
	1	2	3	4	5	6	7	8	9	10	11	12	13	14
1997....	25 203	10 914	144 923	138 085	39 018	20 158	25 570	11 079	148 817	139 214	36 164	12 025	7 617	7 574
1998....	26 255	11 188	148 690	142 552	39 070	19 581	26 761	11 215	152 429	143 373	37 524	13 315	8 012	7 974
1999....	27 705	11 361	153 149	145 506	38 196	19 910	28 112	11 318	154 646	145 856	39 307	13 926	8 094	8 051
2000....	29 041	10 923	155 635	147 243	41 081	19 388	28 939	10 818	152 143	140 852	39 503	12 961	8 008	7 956
2001....	29 246	10 445	157 730	149 434	44 904	20 093	29 295	10 436	157 639	145 989	39 638	11 529	7 837	7 755
2000 I	1 828	802	11 903	11 167	3 240	1 739	1 813	791	11 964	11 033	3 003	1 014	469	478
II	1 826	800	12 121	11 424	3 143	1 713	1 856	809	12 072	11 255	3 256	1 025	572	570
III	1 876	820	12 460	11 691	2 650	1 189	1 769	773	10 435	9 424	3 098	965	576	571
IV	2 269	801	12 155	11 294	3 192	1 458	2 285	806	12 114	11 125	3 176	1 078	639	632
V	2 820	998	13 639	12 903	3 704	1 758	2 821	990	13 724	12 548	3 481	1 155	687	675
VI	2 902	1 022	13 703	12 927	3 167	1 373	2 893	1 017	13 660	12 624	3 336	1 060	814	803
VII	3 001	1 044	14 345	13 645	3 663	1 699	2 977	1 030	14 155	13 133	3 178	1 130	1 066	1 037
VIII	2 957	1 027	14 036	13 296	3 529	1 335	2 906	1 003	12 581	11 598	3 205	1 054	830	858
IX	2 756	979	12 341	11 570	3 083	1 346	2 794	976	12 359	11 511	3 461	1 164	578	581
X	2 672	974	13 572	12 765	4 021	1 896	2 638	962	13 577	12 445	3 401	1 130	642	629
XI	2 217	946	13 117	12 369	3 758	1 720	2 235	937	13 125	12 246	3 485	1 147	568	569
XII	2 077	886	12 702	12 062	3 757	2 101	2 104	886	12 807	11 860	3 357	1 023	567	553
2001 I	1 783	795	11 981	11 324	3 307	1 504	1 806	818	12 043	11 292	3 339	1 066	433	437
II	1 665	691	11 280	10 729	2 993	1 333	1 663	682	11 277	10 633	3 112	879	490	488
III	1 905	764	12 694	11 892	3 662	1 872	1 922	761	12 684	11 780	3 501	1 051	537	536
IV	2 257	747	12 324	11 727	3 204	1 388	2 228	739	12 430	11 437	3 002	911	631	625
V	2 771	887	13 180	12 617	3 724	1 642	2 801	908	13 244	12 258	3 268	968	669	656
VI	2 870	974	13 499	12 904	3 801	1 845	2 891	963	13 510	12 685	3 332	967	787	771
VII	3 017	1 088	14 713	14 040	4 067	2 297	3 003	1 080	14 766	13 625	3 330	958	1 063	1 035
VIII	2 954	976	14 320	13 676	3 850	1 382	2 974	986	14 284	13 237	3 223	949	834	858
IX	2 762	936	13 720	12 885	3 952	1 429	2 754	931	13 602	12 604	3 424	934	612	607
X	2 753	940	14 195	13 374	4 614	2 017	2 727	933	14 126	12 884	3 705	1 118	659	645
XI	2 326	847	13 272	12 328	4 095	1 945	2 346	855	13 197	12 172	3 462	917	559	556
XII	2 183	799	12 653	11 936	3 641	1 441	2 187	782	12 579	11 370	2 922	809	563	542
2002 I	1 766	758	12 211	11 607	3 710	1 626	1 784	774	12 272	11 235	3 211	917	417	421
II	1 670	707	11 281	10 697	2 901	1 316	1 650	701	11 137	10 349	3 038	909	519	514
III	2 062	810	13 157	12 499	3 417	1 442	2 066	810	13 179	12 293	3 510	955	576	570
IV	2 689	849	13 408	12 527	3 832	1 595	2 685	842	13 402	12 446	3 900	1 004	593	576
V	2 952	945	14 341	13 615	3 892	1 502	2 987	959	14 421	13 474	3 860	1 001	711	691
VI	2 838	908	14 294	13 537	3 626	1 401	2 826	904	14 290	13 369	3 412	827	799	781
VII	3 081	986	14 941	14 361	3 748	1 523	3 108	1 001	15 064	14 142	3 393	955	1 092	1 070
VIII	2 980	942	15 344	14 681	3 967	1 490	3 006	945	15 420	14 349	3 357	836	862	884
IX	2 817	864	14 319	13 625	4 269	1 678	2 783	862	14 148	13 095	3 351	926	599	592

16. Moottoriajoneuvot — Motorfordon — Motor vehicles

Vuosi ja kuukausi År och månad Year and month	Henkilöautot Personbilar Passenger cars		Kuorma-autot Lastbilar Heavy lorries		Linja-autot Bussar Buses/ coaches	Paketti-autot Paketbilar Light lorries	Kaikki autot Alla bilar All automobiles		Autojen käyttövoima Drivkraft Motive power of automobiles		
	Yhteensä Totalt Total	Luvanvaraiset Tillståndspliktig Hire or reward	Yhteensä Totalt Total	Luvanvaraiset Tillståndspliktig Hire or reward			Yhteensä Totalt Total	Luvanvaraiset Tillståndspliktig Hire or reward	Bensiini ¹⁾ Bensin ¹⁾ Petrol ¹⁾	Diesel ¹⁾ Diesel ¹⁾ Diesel ¹⁾	Muut ¹⁾ Övriga ¹⁾ Others ¹⁾
	1	2	3	4	5	6	7	8	9	10	11

Registeröidyt ajoneuvot — Inregistrerade motorfordon — Motor vehicles registered

1997.....	1 948 126	10 158	54 217	27 217	8 450	212 727	2 242 318	48 419	1 821 099	403 890	1 565
1998.....	2 021 116	10 153	57 461	28 185	9 040	223 149	2 328 990	50 007	1 876 849	434 533	1 376
1999.....	2 082 580	10 261	61 027	29 047	9 487	232 680	2 403 327	51 326	1 919 076	466 424	1 148
2000.....	2 134 728	10 276	65 223	30 011	9 852	239 095	2 465 822	52 623	1 946 160	501 507	920
2001.....	2 160 603	10 260	68 569	30 817	9 769	243 988	2 499 154	53 333	1 957 434	523 278	749

Registeröidyt uudet ajoneuvot¹⁾ — Inregistrerade nya motorfordon¹⁾ — New vehicles registered¹⁾

1997.....	104 507	3 261	4 299	2 315	466	11 701	120 973	6 371	89 892	31 065	16
1998.....	125 751	3 236	4 971	2 875	517	14 021	145 260	7 086	106 888	38 333	39
1999.....	136 324	3 216	5 156	2 659	541	14 212	156 233	6 759	114 891	41 305	37
2000.....	134 603	3 212	5 076	2 569	542	13 044	153 265	6 729	108 418	44 837	10
2001.....	109 428	3 099	4 829	2 442	389	12 863	127 509	6 366	91 940	35 567	2
2000 VII	9 842	225	295	167	33	803	10 973	448	7 603	3 370	0
VIII	10 252	280	313	169	53	952	11 570	525	8 166	3 404	0
IX	9 660	262	348	193	50	936	10 994	533	7 869	3 120	5
X	9 797	280	443	258	34	1 082	11 356	606	7 979	3 377	0
XI	8 016	259	417	232	33	1 160	9 626	550	6 457	3 169	0
XII	6 733	315	382	195	23	1 098	8 236	566	5 663	2 573	0
2001 I	12 547	352	534	253	54	1 447	14 582	688	10 063	4 499	0
II	8 313	250	435	183	23	842	9 613	482	7 022	2 591	0
III	10 055	250	506	230	26	1 196	11 783	577	8 660	3 123	0
IV	9 356	238	338	181	39	1 037	10 770	508	7 988	2 782	0
V	11 415	272	453	256	62	1 140	13 070	644	9 681	3 389	0
VI	10 365	278	438	237	25	974	11 802	564	8 669	3 133	0
VII	9 017	243	314	156	22	760	10 113	437	7 547	2 566	0
VIII	8 997	217	304	158	29	907	10 237	448	7 513	2 724	0
IX	8 198	234	519	306	30	1 041	9 788	610	6 900	2 888	0
X	8 714	295	306	132	22	1 314	10 356	485	7 397	2 959	0
XI	7 314	257	332	178	29	1 238	8 913	488	6 120	2 793	0
XII	5 137	213	350	172	28	967	6 482	435	4 360	2 120	2
2002 I	12 134	301	443	232	53	1 384	14 014	635	9 984	4 029	1
II	8 456	227	380	164	31	946	9 813	454	7 017	2 796	0
III	9 520	256	456	148	34	1 040	11 050	470	7 967	3 082	1
IV	11 098	279	423	179	74	1 184	12 779	604	9 588	3 159	32
V	12 731	321	387	217	44	1 229	14 391	623	11 010	3 381	0
VI	10 868	352	376	204	24	1 028	12 296	616	9 342	2 954	0
VII	10 300	290	450	211	30	844	11 624	551	8 773	2 851	0
VIII	10 233	286	343	159	47	1 014	11 637	530	8 752	2 885	0
IX	9 000	323	433	216	32	973	10 438	605	7 688	2 750	0
X	9 718	270	398	188	48	1 146	11 310	539	8 364	2 946	0

¹⁾ Pl. Ahvenanmaa.

¹⁾ Exkl. Åland.

¹⁾ Excl. Åland.

16. Moottoriajoneuvot (jatk.) — Motorfordon (forts.) — Motor vehicles (cont.)

Vuosi ja kuukausi År och månad Year and month	Moottori- pyörät Motor- cycles	Traktorit Agri- cultural tractors	Mopot Mopeders Mopeds	Moottori- kelkat ¹⁾ Snö- skotrar ¹⁾ Snow mobiles ¹⁾	Moottori- työkoneet Motor- drivna arbets- maskiner Motor- driven machines	Matkailu- perä- vaunut ¹⁾ Hus- vagnar ¹⁾ Caravans ¹⁾	Puoli- perä- vaunut ¹⁾ Påhängs- vagnar ¹⁾ Semi- trailers ¹⁾	Muut perä- vaunut ¹⁾ Övriga släp- vagnar ¹⁾ Other trailers ¹⁾
	12	13	14	15	16	17	18	19
Rekisteröidyt ajoneuvot (jatk.)								
1997...	68 552	324 883	11 98 062	78 905	23 885	58 149	10 139	443 290
1998...	72 704	327 792	100 621	83 472	25 633	58 775	12 474	464 806
1999...	80 178	329 872	103 010	88 022	27 501	58 572	12 656	486 949
2000...	90 877	332 584	102 545	90 511	29 241	58 541	12 786	510 459
2001...	102 811	335 140	103 424	93 486	30 936	58 145	13 120	533 256
Rekisteröidyt uudet ajoneuvot¹⁾ (jatk.)								
1997...	2 333	5 888	6 018	5 530	1 401	546	1 493	20 351
1998...	3 793	5 455	7 083	6 115	1 598	680	2 229	22 628
1999...	5 752	4 669	8 110	6 742	1 697	914	569	24 488
2000...	5 167	5 123	6 423	5 516	1 666	1 000	516	26 071
2001...	4 408	4 937	6 705	5 947	1 602	1 010	908	25 639
2000 VII	419	137	715	8	84	95	28	2 468
VIII	314	309	538	7	95	46	27	2 355
IX	104	364	335	18	137	43	31	2 191
X	41	295	245	126	146	34	46	2 212
XI	14	321	142	665	187	50	82	1 460
XII	10	233	95	1 001	113	22	55	1 132
2001 I	104	1 169	148	1 963	215	77	91	1 304
II	162	272	159	773	89	75	77	1 153
III	281	423	472	653	122	109	106	1 829
IV	1 084	514	1 167	136	123	119	60	2 943
V	1 134	555	1 184	9	171	149	186	3 824
VI	697	378	1 098	3	153	116	95	2 976
VII	462	166	944	4	87	100	37	2 368
VIII	289	241	669	6	99	69	73	2 221
IX	110	257	432	20	118	49	31	2 083
X	59	372	245	100	152	64	28	2 262
XI	15	386	102	1 001	165	62	81	1 604
XII	11	204	85	1 279	108	21	43	1 072
2002 I	117	1 247	123	1 729	162	85	117	1 248
II	159	373	162	631	90	71	132	1 307
III	466	436	500	462	110	105	47	1 704
IV	1 543	654	1 778	52	134	171	162	3 332
V	1 065	537	1 698	5	145	173	128	3 950
VI	599	278	1 865	6	139	129	71	2 819
VII	443	221	966	4	114	153	27	2 601
VIII	265	184	834	6	66	84	144	2 224
IX	185	291	483	24	108	68	168	2 266
X	34	335	247	189	149	77	138	2 318

¹⁾ Pl. Ahvenanmaa.

²⁾ Suomalaisten kuorma-autojen tekemä kuljetustyö.

¹⁾ Exkl. Åland.

²⁾ Transportarbete av finska lastbilar.

17. Tieliikenteen tavarankuljetus-
suoritteet — Varutransport-
prestationer inom vägtrafik —
Ton kilometrage of road transport
of goods

Vuosi ja neljännes År och kvartal Year and quarter	Kuljetettu tavaramäärä Transporterad varumängd Volume of goods transported	Kuljetus- suorite ²⁾ Transport- prestation ²⁾ Ton kilometrage ²⁾
	1 000 t	1 000 000 t-km
	1	2
1997.....	383 134	24 510
1998.....	400 130	25 611
1999.....	410 785	25 576
2000.....	415 534	♦ 27 716
2001.....	372 812	♦ 26 678
1995 I	83 961	5 581
II	108 547	5 688
III	107 485	5 284
IV	104 757	5 785
1996 I	72 028	5 376
II	76 479	5 318
III	110 127	6 168
IV	115 804	6 312
1997 I	75 328	5 640
II	86 900	6 196
III	106 078	6 491
IV	114 828	6 183
1998 I	87 994	6 246
II	98 959	6 321
III	106 957	6 151
IV	106 220	6 893
1999 I	81 736	5 807
II	105 145	6 859
III	109 645	5 930
IV	114 259	6 980
2000 I	88 895	7 023
II	102 808	7 294
III	109 452	6 494
IV	114 379	6 905
2001 I	101 374	7 095
II	82 394	6 126
III	90 838	6 464
IV	98 206	6 993
2002 I	94 881	7 117
II	95 372	7 054

¹⁾ Exkl. Åland.

²⁾ Transportation by Finnish trucks and heavy lorries.

18. Rautatieliikenne — Järnvägstrafik — Railway traffic

Vuosi ja kuukausi År och månad Year and month	Matkat ¹⁾ Resor ¹⁾ Journeys ¹⁾	Henkilö- kilometrit ¹⁾ Person- kilometer ¹⁾ Passenger kilometres ¹⁾	Kuljetettu tavara Fraktat gods Freight carried		Volyymi-indeksi Volymindex Volume index	
			1 000 t	1 000 000 t-km	Henkilö- liikenne ²⁾ Person- trafik ²⁾ Passenger traffic ²⁾	Tavara- liikenne Gods- trafik Freight traffic
	1 000	1 000 000	1 000 t	1 000 000 t-km	1990 = 100	1990 = 100
	1	2	3	4	5	6
1997.....	49 980	3 376	40 321	9 856	105	122
1998.....	51 370	3 377	40 740	9 885	105	123
1999.....	53 209	3 415	39 979	9 753	104	121
2000.....	54 783	3 405	40 501	10 107	103	123
2001.....	54 987	3 282	41 678	9 857	101	126
2000	I	969	210	3 086	812	102
	II	965	218	3 339	855	101
	III	1 075	240	3 714	908	113
	IV	925	213	3 044	740	97
	V	953	217	3 934	960	100
	VI	949	241	3 261	787	100
	VII	1 015	259	3 261	781	107
	VIII	1 026	229	3 326	819	108
	IX	954	208	3 271	820	99
	X	1 052	236	3 480	888	110
	XI	960	212	3 522	907	101
	XII	939	225	3 265	829	98
2001	I	1 028	221	3 498	864	108
	II	927	210	3 565	855	97
	III	1 014	230	3 919	909	106
	IV	911	206	3 809	902	96
	V	935	205	3 930	946	98
	VI	931	228	3 227	763	98
	VII	977	241	3 322	763	103
	VIII	1 024	223	3 364	775	107
	IX	918	191	3 094	725	96
	X	1 037	224	3 537	855	109
	XI	986	211	3 323	790	103
	XII	873	205	3 091	709	92
2002	I	982	212	3 348	803	103
	II	1 021	232	3 447	780	107
	III	989	234	3 764	865	104
	IV	894	192	3 884	891	94
	V	930	204	3 733	873	98
	VI	948	229	2 922	680	99
	VII	988	251	3 396	786	104
	VIII	1 001	223	3 195	749	105
	IX	951	202	3 334	785	100
	X	1 066	228	3 597		112

¹⁾ Kuukausitiedot: vain kaukoliikenne.

²⁾ Vuosi- ja kuukausitiedot: vain kaukoliikenne.

³⁾ Vuodesta 1999 lähtien pl. lomareittiliikenne.

¹⁾ Månadsuppgifter: bara fjärrtrafik.

²⁾ Års- och månadsuppgifter: bara fjärrtrafik.

³⁾ Från år 1999, exkl. semesterflyg.

19. Lentoliikenne, kotimaiset yhtiöt
Flygtrafik, inhemska flygbolag
Air traffic, Finnish air carriers

Säännöllinen reittiliikenne ³⁾ Reguljär flygtrafik ³⁾ Regular airline service ³⁾			
Lento-km Flygkm Aircraft- km	Henkilökilometrit Passagerarkm Passenger-km	Matkustajia Passagerare Passengers	Rahtia ja postia Frakt och post Freight and mail
1 000			1 000 tonni-km tonkm tonne-km
1	2	3	4
91 979	9 628 777	6 092	312 596
94 764	10 713 683	6 771	295 654
81 097	7 802 490	6 051	272 437
82 719	7 477 644	6 026	300 518
83 197	7 932 564	6 169	190 963
2000	I	969	210
	II	965	218
	III	1 075	240
	IV	925	213
	V	953	217
	VI	949	241
	VII	1 015	259
	VIII	1 026	229
	IX	954	208
	X	1 052	236
	XI	960	212
	XII	939	225
2001	I	1 028	221
	II	927	210
	III	1 014	230
	IV	911	206
	V	935	205
	VI	931	228
	VII	977	241
	VIII	1 024	223
	IX	918	191
	X	1 037	224
	XI	986	211
	XII	873	205
2002	I	982	212
	II	1 021	232
	III	989	234
	IV	894	192
	V	930	204
	VI	948	229
	VII	988	251
	VIII	1 001	223
	IX	951	202
	X	1 066	228

¹⁾ Monthly data: only long-distance traffic.

²⁾ Annual and monthly data: only long-distance traffic.

³⁾ From 1999, excl. leisure flights.

20. Tielikenneonnettomuudet — Vägtrafikolyckor — Road traffic accidents

Polisiin tietoon tulleet henkilövahinko-onnettomuudet — Olyckor med personskada som har kommit till polisens kännedom
Accidents involving personal injury recorded by the police

Vuosi ja kuukausi År och månad Year and month	Onnettomuudet Olyckor Accidents		Uurit — Offer — Victims									
	Yhteensä Totalt Total	Kuolemaan johtaneet Med dödlig utgång Fatal	Kuolleet — Döda — Killed					Loukkaantuneet — Skadade — Injured				
			Yhteensä Totalt Total	Jalan- kulkijat Gående Pe- destrians	Polku- pyöräilijät Cyklister	M.pyörä/ mopoiijit M.cykel/ moped	Henkilö- autoilijat ¹⁾ Person- bilister ¹⁾ Passenger car ¹⁾	Yhteensä Totalt Total	Jalan- kulkijat Gående Pe- destrians	Polku- pyöräilijät Cyklister	M.pyörä/ mopoiijit M.cykel/ moped	Henkilö- autoilijat ¹⁾ Person- bilister ¹⁾ Passenger car ¹⁾
1	2	3	4	5	6	7	8	9	10	11	12	
1997....	6 980	391	438	69	61	24	247	8 957	952	1 279	857	5 229
1998....	6 902	367	400	62	54	25	232	9 097	847	1 110	801	5 544
1999....	6 997	391	431	67	63	21	251	9 052	871	1 198	826	5 395
2000....	6 633	354	396	62	53	19	224	8 508	867	1 113	837	4 992
*2001....	6 451	386	433	62	59	23	262	8 411	725	992	789	5 185
2000	I	416	24	29	4	—	21	544	79	31	9	355
	II	438	26	27	3	—	20	617	68	33	11	427
	III	403	15	16	3	1	9	551	64	30	15	388
	IV	435	26	30	3	6	1	543	49	68	52	327
	V	581	25	30	2	6	1	728	38	124	101	416
	VI	616	32	36	3	6	3	757	46	128	125	408
	VII	667	41	48	5	8	4	891	59	136	133	505
	VIII	687	37	44	4	7	8	850	56	144	170	425
	IX	661	36	37	4	10	—	850	72	130	119	488
	X	612	23	26	7	—	1	757	79	122	57	425
	XI	541	31	33	9	5	1	676	135	92	27	352
	XII	576	38	40	15	4	—	744	122	75	18	476
*2001	I	472	34	36	10	6	—	614	76	30	11	436
	II	340	21	29	4	—	—	476	50	15	8	355
	III	392	26	29	5	2	—	515	59	20	8	370
	IV	410	25	30	3	—	1	532	44	56	34	353
	V	546	27	30	2	7	2	688	57	125	92	365
	VI	666	44	45	3	8	3	902	51	118	145	486
	VII	705	46	58	2	14	8	900	51	136	177	490
	VIII	701	33	34	3	8	6	902	55	170	144	462
	IX	639	23	25	3	2	1	858	49	142	97	517
	X	578	40	43	5	9	—	716	67	110	55	430
	XI	532	36	41	7	3	2	698	89	48	8	468
	XII	470	31	33	15	—	—	610	77	22	10	451
*2002	I	472	31	36	5	4	—	670	64	28	7	487
	II	386	25	30	7	—	—	560	55	22	2	393
	III	379	24	25	—	2	—	518	61	30	9	365
	IV	422	23	26	4	4	—	538	50	69	71	321
	V	584	28	31	3	3	1	718	53	146	123	354
	VI	603	38	41	—	5	10	784	44	124	132	449
	VII	657	32	34	5	6	8	840	46	124	170	461
	VIII	725	43	52	4	7	6	946	56	192	145	502
	IX	590	31	35	5	6	3	733	44	129	105	408

¹⁾ Käsittää sekä autonkuljettajat että matkustajat.

¹⁾ Inkl. både förare och passagerare.

¹⁾ Comprising both drivers and passengers.

21. Postiliikenne — Posttrafik — Posts

Vuosi ja neljännes År och kvartal Year and quarter	Postilähetykset – Postförsändelser – Postal consignments		
	Kirjellähetykset Brevförsändelser Letters	Paketit Parcels	Lehdet Tidningar Newspapers and magazines
	1	2	3
	1 000		
1997.....	1 344 000	26 000	807 500
1998.....	1 372 000	25 200	839 000
1999.....	1 409 000	24 700	840 000
2000.....	1 401 000	24 600	850 000
2001.....	1 394 000	22 300	840 000
2000			
I			
II			
III	356 000	6 100	206 800
IV			
V			
VI	336 000	5 400	210 800
VII			
VIII			
IX	307 000	5 600	196 100
X			
XI			
XII	402 000	7 500	237 200
2001			
I			
II			
III	351 000	5 700	203 000
IV			
V			
VI	333 000	5 500	212 000
VII			
VIII			
IX	308 000	4 700	191 000
X			
XI			
XII	402 000	6 200	233 000
2002			
I			
II			
III	329 300	5 100	204 900
IV			
V			
VI	314 000	5 000	205 800
VII			
VIII			
IX	285 500	4 800	189 400

¹⁾ Ml. leirintäalueet.

¹⁾ Inkl. campingplatser.

22. Matkailu — Turism — Tourism

Vuosi ja kuukausi År och månad Year and month	Yöpymiset majoitusliikkeissä ¹⁾ Övernattningar på inkvarterings anläggningar ¹⁾ Nights spent in accommodation facilities ¹⁾	
	Yhteensä Totalt Total	Ulkomaalaisia Utlänningar Foreigners
	1	2
1997.....	14 925 560	3 645 854
1998.....	15 327 177	3 700 396
1999.....	15 577 660	3 773 959
2000.....	16 042 102	4 065 971
2001.....	16 211 906	4 183 206
2000		
I	908 228	268 241
II	1 084 795	215 873
III	1 324 198	265 223
IV	1 139 804	196 809
V	1 107 825	283 460
VI	1 843 501	490 802
VII	2 615 220	707 616
VIII	1 795 135	593 682
IX	1 221 169	286 525
X	1 045 350	216 752
XI	1 006 696	218 730
XII	950 181	322 258
2001		
I	992 220	334 903
II	1 106 095	258 578
III	1 326 918	292 052
IV	1 122 538	207 970
V	1 077 495	273 495
VI	1 900 431	485 007
VII	2 635 761	716 025
VIII	1 824 797	588 247
IX	1 209 127	285 102
X	1 079 155	217 563
XI	1 013 463	216 213
XII	923 906	308 051
*2002		
I	954 106	333 897
II	1 096 089	243 143
III	1 306 623	286 373
IV	1 113 102	226 452
V	1 028 294	280 885
VI	1 821 817	467 041
VII	2 581 724	701 911
VIII	1 751 203	571 771

¹⁾ Incl. camping sites.

23. Keskeisiä euron kursseja ¹⁾ — Viktiga eurokurser ¹⁾ — Key euro exchange rates ¹⁾

€

Päivä- keskiarvoja Dags- medeltal Daily averages	USA (dollari) USA (dollar) US (dollar)	Kanada (dollari) Kanada (dollar) Canada (dollar)	Britannia (punta) Storbritannien (pund) United Kingdom (pound) GBP	Ruotsi (kruunu) Sverige (krona) Sweden (krona)	Norja (kruunu) Norge (krona) Norway (krona)	Tanska (kruunu) Danmark (krona) Denmark (krona)	Sveitsi (frangi) Schweiz (franc) Switzerland (franc)	Viro (kruunu) Estonia (kroon)	Japani (jeni) Japan (yen) Japan (yen)	
	USD	CAD		SEK	NOK	DKK	CHF	EEK	JPY	
	1	2	3	4	5	6	7	8	9	
1997.....	1,1447	1,5855	0,69902	8,7445	8,1069	7,5711	1,6627	15,8989	138,17	
1998.....	1,1131	1,6494	0,67206	8,8471	8,4066	7,4586	1,6133	15,6673	145,21	
1999.....	1,0658	1,5840	0,65874	8,8075	8,3104	7,4355	1,6003	15,6466	121,32	
2000.....	0,9236	1,3706	0,60948	8,4452	8,1129	7,4538	1,5579	15,6466	99,47	
2001.....	0,8956	1,3864	0,62187	9,2551	8,0484	7,4521	1,5105	15,6466	108,68	
2001	I	0,9383	1,4098	0,63480	8,9055	8,2355	7,4642	1,5291	15,6466	109,57
	II	0,9217	1,4027	0,63399	8,9769	8,2125	7,4630	1,5358	15,6466	107,08
	III	0,9095	1,4167	0,62915	9,1264	8,1600	7,4643	1,5355	15,6466	110,33
	IV	0,8920	1,3903	0,62168	9,1120	8,1146	7,4633	1,5287	15,6466	110,36
	V	0,8742	1,3473	0,61328	9,0576	7,9927	7,4612	1,5334	15,6466	106,50
	VI	0,8532	1,3016	0,60890	9,2106	7,9360	7,4539	1,5225	15,6466	104,30
	VII	0,8607	1,3153	0,60857	9,2637	7,9714	7,4447	1,5135	15,6466	107,21
	VIII	0,9005	1,3857	0,62672	9,3107	8,0552	7,4450	1,5144	15,6466	109,34
	IX	0,9111	1,4260	0,62291	9,6744	7,9985	7,4413	1,4913	15,6466	108,20
	X	0,9059	1,4224	0,62393	9,5780	7,9970	7,4367	1,4793	15,6466	109,86
	XI	0,8883	1,4153	0,61838	9,4166	7,9224	7,4452	1,4663	15,6466	108,68
	XII	0,8924	1,4075	0,62012	9,4358	7,9911	7,4431	1,4749	15,6466	113,38
2002	I	0,8833	1,4135	0,61659	9,2275	7,9208	7,4329	1,4745	15,6466	117,12
	II	0,8700	1,3880	0,61160	9,1828	7,7853	7,4299	1,4775	15,6466	116,23
	III	0,8758	1,3902	0,61574	9,0594	7,7183	7,4324	1,4678	15,6466	114,75
	IV	0,8858	1,4008	0,61407	9,1358	7,6221	7,4341	1,4658	15,6466	115,81
	V	0,9170	1,4210	0,62823	9,2208	7,5207	7,4356	1,4572	15,6466	115,86
	VI	0,9554	1,4621	0,64405	9,1136	7,4043	7,4330	1,4721	15,6466	117,80
	VII	0,9922	1,5321	0,63870	9,2689	7,4050	7,4301	1,4624	15,6466	117,11
	VIII	0,9778	1,5333	0,63633	9,2489	7,4284	7,4270	1,4636	15,6466	116,31
	IX	0,9808	1,5434	0,63059	9,1679	7,3619	7,4271	1,4649	15,6466	118,38
	X	0,9811	1,5481	0,62994	9,1051	7,3405	7,4297	1,4650	15,6466	121,57

¹⁾ Vuoden 1998 loppuun asti kurssit on laskettu Suomen markan ko. kurssista käyttäen kiinteää kerrointa 5,94573.

¹⁾ Kurserna t.o.m. 1998 är beräknade på respektive markkurser enligt den fasta omräkningskursen 5,94573.

¹⁾ Up to end-1998, rates are based on corresponding Finnish markka rates converted at the fixed conversion rate 5.94573.

24. Euron muuntokurssit — Omräkningskurser för euron — Euro conversion rates

Maa ja entinen valuutta Land och tidigare valuta Country and the previous currency	Yhden euron arvo entisessä valuutassa Värdet av en euro uttryckt i tidigare valuta Value of one euro in the previous currency	Valuutan arvo markkoissa Värdet uttryckt i mark Value in markka	
	1	2	
Itävalta (šillinki) — Österrike (schilling) — Austria (schilling).....	ATS	13,7603	0,432093
Belgia (frangi) — Belgien (franc) — Belgium (franc).....	BEF	40,3399	0,147391
Saksa (markka) — Tyskland (mark) — Germany (mark).....	DEM	1,95583	3,04000
Espanja (peseta) — Spanien (peseta) — Spain (peseta).....	ESP	166,386	0,0357346
Suomi (markka) — Finland (mark) — Finland (markka).....	FIM	5,94573	
Ranska (frangi) — Frankrike (franc) — France (franc).....	FRF	6,55957	0,906421
Irlanti (punta) — Irland (pund) — Ireland (pound).....	IEP	0,787564	7,54952
Italia (liira) — Italien (lira) — Italy (lira).....	ITL	1,936,27	0,00307071
Luxemburg (frangi) — Luxemburg (franc) — Luxembourg (franc).....	LUF	40,3399	0,147391
Alankomaat (guldeni) — Nederländerna (gulden) — Netherlands (guilder).....	NLG	2,20371	2,69805
Portugali (escudo) — Portugal (escudo) — Portugal (escudo).....	PTE	200,482	0,0296572
Kreikka (drakma) ¹⁾ — Grekland (drakma) ¹⁾ — Greece (drachma) ¹⁾	GRD	340,750	0,0174490

¹⁾ 1.1.2001 alkaen.

¹⁾ Fr.o.m. 1.1.2001.

¹⁾ From 1 January 2001.

25. Rahalaitosten ottolainaus ¹⁾ — Penninginstitutens inlåning ¹⁾ — Deposits in financial institutions ¹⁾

Vuoden ja kuukauden lopussa I slutet av året och månaden At the end of year and month	Liikepankit Affärsbanker Commercial banks			Säästöpankit Sparbanker Savings banks			Osuuspankit Andelsbanker Co-operative banks		
	Euromääräinen I euro Euro-denominated	Valuuttamääräinen ²⁾ I utländsk valuta ²⁾ In foreign currency ²⁾	Yhteensä Totalt Total	Euromääräinen I euro Euro-denominated	Valuuttamääräinen ²⁾ I utländsk valuta ²⁾ In foreign currency ²⁾	Yhteensä Totalt Total	Euromääräinen I euro Euro-denominated	Valuuttamääräinen ²⁾ I utländsk valuta ²⁾ In foreign currency ²⁾	Yhteensä Totalt Total
	1	2	3	4	5	6	7	8	9
	Milj. € – Mn € – € million								
1997.....	29 748	1 926	31 674	3 612	29	3 641	15 378	49	15 427
1998.....	30 582	1 666	32 248	3 949	28	3 977	15 782	44	15 826
1999.....	32 671	1 176	33 848	4 401	15	4 415	16 401	25	16 426
2000.....	31 939	1 047	32 986	4 580	11	4 591	17 091	21	17 112
2001.....	33 513	1 712	35 225	4 953	12	4 965	18 573	21	18 594
2000 I	32 938	1 284	34 222	4 459	14	4 473	16 368	26	16 394
II	32 238	1 149	33 387	4 404	12	4 416	16 182	24	16 206
III	32 219	999	33 217	4 413	11	4 425	16 282	23	16 305
IV	32 634	1 062	33 696	4 475	11	4 486	16 485	24	16 510
V	31 942	1 059	33 001	4 430	11	4 441	16 391	23	16 415
VI	31 955	1 100	33 055	4 456	11	4 468	16 506	22	16 528
VII	31 922	1 129	33 051	4 464	12	4 475	16 445	23	16 467
VIII	31 138	1 102	32 240	4 412	11	4 423	16 445	24	16 469
IX	30 910	1 228	32 139	4 472	11	4 483	16 690	21	16 711
X	31 021	1 132	32 153	4 498	10	4 508	16 852	22	16 874
XI	30 853	1 108	31 961	4 487	10	4 497	16 824	23	16 848
XII	31 939	1 047	32 986	4 580	11	4 591	17 091	21	17 112
2001 I	31 291	1 035	32 327	4 574	11	4 584	17 219	19	17 237
II	31 412	1 046	32 459	4 507	12	4 519	17 077	18	17 094
III	31 522	969	32 491	4 631	12	4 643	17 244	19	17 263
IV	32 345	1 058	33 403	4 690	11	4 702	17 402	19	17 421
V	32 510	1 432	33 942	4 682	12	4 694	17 566	18	17 584
VI	32 573	1 435	34 008	4 765	11	4 776	17 846	19	17 865
VII	32 703	1 477	34 180	4 765	12	4 777	17 861	20	17 881
VIII	32 464	1 379	33 843	4 766	11	4 778	17 903	18	17 921
IX	32 557	1 375	33 933	4 875	11	4 886	18 342	19	18 361
X	31 687	1 419	33 106	4 832	12	4 844	18 209	20	18 228
XI	32 157	1 444	33 601	4 911	12	4 923	18 468	22	18 490
XII	33 513	1 712	35 225	4 953	12	4 965	18 573	21	18 594
2002 I	33 021	1 515	34 536	4 978	13	4 990	18 739	22	18 761
II	31 931	1 398	33 329	4 968	12	4 980	18 654	19	18 673
III	32 207	1 466	33 673	5 046	12	5 058	18 838	21	18 859
IV	32 267	1 446	33 713	5 060	12	5 072	18 849	20	18 869
V	32 490	1 430	33 920	5 094	10	5 104	19 052	22	19 074
VI	32 842	1 336	34 178	5 137	10	5 147	19 235	21	19 256
VII	32 267	1 364	33 631	5 060	10	5 070	18 849	21	18 870
VIII	32 643	1 340	33 983	5 171	10	5 181	19 301	20	19 321
IX	32 751	1 259	34 010	5 240	11	5 251	19 617	22	19 639

¹⁾ Pl. ottolainaus Suomen Pankilta, talletuspankeilta ja valtiolta.

²⁾ Vuodesta 1999, muut kuin euromääräiset.

¹⁾ Exkl. inlåning från Finlands Bank, depositionsbanker och staten.

²⁾ Fr.o.m. år 1999 annan inlåning än i euro.

¹⁾ Excl. deposits from the Bank of Finland, deposit banks and central government.

²⁾ From 1999 other deposits than euro-denominated.

25. Rahalaitosten ottolainaus¹⁾ (jatk.) — Penninginstitutens inlåning¹⁾ (forts.) — Deposits in financial institutions¹⁾ (cont.)

Vuoden ja kuukauden lopussa I slutet av året och månaden At the end of year and month	Ulkomaiset pankit Utländska banker Foreign banks			Pankit kaikkiaan Banker totalt All banking establishments			Osuuskauppojen säästökassat Andelslagens sparkassar Consumers' co-operative savings funds	
	Euromääräinen I euro Euro-denominated	Valuuttamääräinen ²⁾ I utländsk valuta ²⁾ In foreign currency ²⁾	Yhteensä Totalt Total	Euromääräinen I euro Euro-denominated	Valuuttamääräinen ²⁾ I utländsk valuta ²⁾ In foreign currency ²⁾	Yhteensä Totalt Total	Talletukset yhteensä Depositioner totalt Deposits, total	
	10	11	12	13	14	15	16	
Milj. € – Mn € – € million								
1997.....	275	64	338	49 013	2 068	51 081	269	
1998.....	932	55	987	51 245	1 793	53 037	297	
1999.....	892	58	950	54 365	1 274	55 639	311	
2000.....	994	77	1 071	54 605	1 155	55 760	376	
2001.....	1 176	83	1 259	58 215	1 828	60 043	416	
2000	I	1 287	48	1 335	55 052	1 371	56 424	320
	II	2 706	52	2 758	55 530	1 238	56 768	323
	III	954	62	1 017	53 868	1 096	54 964	326
	IV	858	82	940	54 453	1 179	55 632	333
	V	824	88	912	53 588	1 181	9 211	344
	VI	806	72	879	53 723	1 206	9 238	350
	VII	840	78	918	53 671	1 241	9 236	355
	VIII	855	80	935	52 850	1 217	9 093	359
	IX	844	73	917	52 916	1 333	54 249	366
	X	882	86	968	53 252	1 251	54 503	369
	XI	886	70	955	53 049	1 211	54 261	373
	XII	994	77	1 071	54 605	1 155	55 760	376
2001	I	954	79	1 034	54 038	1 144	55 182	384
	II	372	59	431	53 968	1 175	55 144	387
	III	978	76	1 054	54 375	1 076	55 451	388
	IV	1 016	85	1 101	55 453	1 174	56 627	391
	V	1 024	95	1 120	55 782	1 558	57 340	398
	VI	1 116	92	1 208	56 300	1 558	57 857	397
	VII	1 093	83	1 176	56 423	1 592	58 015	400
	VIII	1 057	69	1 126	56 191	1 478	57 669	399
	IX	1 093	85	1 177	56 867	1 491	58 358	404
	X	1 098	75	1 174	55 826	1 525	57 352	406
	XI	1 129	89	1 218	56 665	1 567	58 232	409
	XII	1 176	83	1 259	58 215	1 828	60 043	416
2002	I	1 133	82	1 215	57 872	1 631	59 503	427
	II	1 128	92	1 220	56 681	1 521	58 202	433
	III	1 147	91	1 238	57 238	1 590	58 828	434
	IV	1 090	88	1 178	57 266	1 566	58 832	440
	V	1 097	88	1 185	57 733	1 550	59 283	452
	VI	1 108	97	1 205	58 322	1 464	59 786	452
	VII	1 090	77	1 167	57 266	1 472	58 738	453
	VIII	1 140	76	1 216	58 255	1 446	59 701	456
	IX	1 126	77	1 203	58 734	1 369	60 103	462

26. Rahalaitosten antolainaus ¹⁾ — Penninginstitutens utlåning ¹⁾ — Advances by financial institutions ¹⁾

Vuoden ja kuukauden lopussa I slutet av året och månaden At the end of year and month	Liikepankit Affärsbanker Commercial banks			Säästöpankit Sparbanker Savings banks		
	Euromääräinen I euro Euro-denominated	Valuuttamääräinen ²⁾ I utländsk valuta ²⁾ In foreign currency ²⁾	Yhteensä Totalt Total	Euromääräinen I euro Euro-denominated	Valuuttamääräinen ²⁾ I utländsk valuta ²⁾ In foreign currency ²⁾	Yhteensä Totalt Total
	Milj. € – Mn € – € million					
	1	2	3	4	5	6
1997.....	29 589	2 526	32 115	2 674	12	2 686
1998.....	33 637	2 686	36 323	3 118	9	3 127
1999.....	37 934	1 293	39 227	3 705	1	3 707
2000.....	39 547	982	40 529	4 124	2	4 126
2001.....	41 457	937	42 394	4 595	1	4 596
2000						
I	37 944	1 281	39 225	3 737	2	3 739
II	37 966	1 114	39 080	3 773	2	3 775
III	38 028	1 151	39 180	3 811	2	3 813
IV	38 446	1 219	39 665	3 840	2	3 841
V	37 910	1 199	39 108	3 873	2	3 875
VI	38 156	1 201	39 357	3 918	2	3 919
VII	38 190	1 214	39 404	3 944	2	3 945
VIII	38 350	1 223	39 573	4 008	2	4 010
IX	38 682	1 069	39 751	4 044	2	4 046
X	38 708	1 052	39 760	4 054	2	4 056
XI	38 985	1 017	40 002	4 092	2	4 094
XII	39 547	982	40 529	4 124	2	4 126
2001						
I	40 808	1 472	42 280	4 139	2	4 141
II	40 995	1 447	42 442	4 168	2	4 170
III	41 341	1 513	42 854	4 206	2	4 208
IV	41 780	1 707	43 487	4 233	2	4 235
V	41 773	1 611	43 384	4 283	2	4 284
VI	42 035	1 536	43 571	4 340	2	4 341
VII	41 939	1 474	43 413	4 364	2	4 366
VIII	42 081	1 379	43 460	4 411	2	4 413
IX	42 189	1 427	43 616	4 453	2	4 455
X	42 467	1 420	43 888	4 478	2	4 480
XI	41 104	947	42 051	4 554	2	4 556
XII	41 457	937	42 394	4 595	1	4 596
2002						
I	41 350	912	42 261	4 614	6	4 619
II	41 603	1 182	42 785	4 674	6	4 680
III	41 971	1 208	43 179	4 709	6	4 715
IV	41 907	1 258	43 165	4 752	5	4 757
V	42 186	1 227	43 413	4 821	5	4 826
VI	42 633	961	43 594	4 880	5	4 885
VII	43 297	997	44 294	4 906	4	4 910
VIII	43 650	1 002	44 652	4 947	5	4 952
IX	43 830	984	44 814	4 986	5	4 991

¹⁾ Pl. antolainaus Suomen Pankille, talletuspankeille ja valtiolle.

²⁾ Vuodesta 1999, muut kuin euromääräiset.

³⁾ Ml. Suomen Pankin antolainaus.

¹⁾ Exkl. utlåning till Finlands Bank, depositionsbanker och staten.

²⁾ Fr.o.m år 1999 annan utlåning än i euro.

³⁾ Inkl. utlåning av Finlands Bank.

¹⁾ Excl. advances to the Bank of Finland, deposit banks and central government.

²⁾ From 1999 other advances than euro-denominated.

³⁾ Incl. advances by the Bank of Finland.

26. Rahalaitosten antolainaus ¹⁾ (jatk.) — Penninginstitutens utlåning ¹⁾ (forts.) — Advances by financial institutions ¹⁾ (cont.)

Vuoden ja kuukauden lopussa / slutet av året och månaden / At the end of year and month	Osuuspankit / Andelsbanker / Co-operative banks	Ulkomaiset pankit / Utländska banker / Foreign banks			Kaikkiaan / Totalt / All banking establishments		
	Euromääräinen / I euro / Euro-denominated	Euromääräinen / I euro / Euro-denominated	Valuuttamääräinen ²⁾ / I utländsk valuta ²⁾ / In foreign currency ²⁾	Yhteensä / Totalt / Total	Euromääräinen / I euro / Euro-denominated	Valuuttamääräinen ²⁾ / I utländsk valuta ²⁾ / In foreign currency ²⁾	Yhteensä / Totalt / Total
	7	8	9	10	11	12	13
1997.....	13 276	838	195	1 034	46 381	2 732	³⁾ 49 113
1998.....	13 895	1 331	283	1 613	51 982	2 978	³⁾ 54 960
1999.....	15 029	2 708	128	2 836	59 376	1 423	60 799
2000.....	16 211	3 302	234	3 536	63 184	1 217	64 402
2001.....	17 606	3 881	214	4 095	67 539	1 152	68 691
2000							
I	15 102	2 748	133	2 880	59 531	1 415	60 946
II	15 214	2 856	144	3 000	59 810	1 260	61 069
III	15 328	2 886	155	3 040	60 053	1 308	61 361
IV	15 425	3 074	167	3 242	60 785	1 388	62 173
V	15 512	2 843	165	3 008	60 138	1 365	61 503
VI	15 634	2 929	165	3 094	60 637	1 367	62 004
VII	15 754	2 886	190	3 076	60 774	1 405	62 179
VIII	15 923	2 815	216	3 032	61 096	1 441	62 537
IX	16 056	2 860	239	3 099	61 642	1 310	62 952
X	16 061	2 918	258	3 176	61 741	1 312	63 053
XI	16 151	2 894	242	3 135	62 122	1 260	63 382
XII	16 211	3 302	234	3 535	63 184	1 217	64 402
2001							
I	16 246	3 291	242	3 533	64 485	1 716	66 201
II	16 377	3 384	249	3 633	64 924	1 698	66 622
III	16 489	3 203	269	3 472	65 239	1 784	67 023
IV	16 527	3 351	279	3 630	65 892	1 988	67 880
V	16 664	3 371	271	3 642	66 091	1 884	67 975
VI	16 851	3 392	233	3 626	66 617	1 772	68 389
VII	16 944	3 403	220	3 623	66 650	1 696	68 346
VIII	17 233	3 491	207	3 698	67 215	1 589	68 804
IX	17 347	3 585	238	3 823	67 573	1 667	69 240
X	17 406	3 688	225	3 914	68 040	1 647	69 688
XI	17 514	3 767	206	3 973	66 939	1 155	68 094
XII	17 606	3 881	214	4 095	67 539	1 152	68 691
2002							
I	17 658	3 833	233	4 066	67 454	1 151	68 605
II	17 800	3 879	268	4 147	67 956	1 456	69 412
III	17 971	3 958	274	4 232	68 609	1 488	70 097
IV	18 056	4 002	285	4 287	68 717	1 548	70 265
V	18 282	4 258	267	4 525	69 547	1 499	71 046
VI	18 510	4 291	248	4 539	70 314	1 214	71 528
VII	18 652	4 302	264	4 566	71 157	1 265	72 422
VIII	18 879	4 498	262	4 760	71 974	1 269	73 243
IX	18 998	4 617	252	4 869	72 431	1 241	73 672

Milj. € – Mn € – € million

27. Pankkien kotimaiset euroluotot ja -talletukset — Bankernas inhemska lån och depositioner i euro
Domestic banks' loans and deposits in euro

Euroluotot ¹⁾ – Lån i euro ¹⁾ – Loans in euro ¹⁾									
Vuoden ja kuukauden lopussa / slutet av året och månaden / At the end of year and month	Muut rahoitusta välittävät rahalaitokset / Övriga monetära finansinstitut som förmedlar finansiering / Other monetary financial institutions practising financial intermediation	Yleisö yhteensä / Allmänheten totalt / The public total	Yritykset ja asuntoyhteisöt ²⁾ / Icke-finansiella företag och bostads-samfund ²⁾ / Non-financial corporations and housing corporations ²⁾	Rahoitus- ja vakuutuslaitokset (pl. keskuspankki ja muut rahalaitokset) / Finansiella företag och försäkringsanstalter (exkl. centralbank och övriga monetära finansinstitut) / Financial and insurance corporations (excl. central bank and other monetary institutions)	Kotitalouksia palvelevat voittoa tavoittelemattomat yhteisöt ³⁾ / Hushållens icke-vinstsyftande organisationer ³⁾ / Non-profit institutions serving households ³⁾	Kotitaloudet / Hushåll / Households	Julkisyhteisöt (pl. valtio) yhteensä / Offetliga samfund (exkl. staten) totalt / General government (excl. central government) total	Euroluotot yhteensä / Lån i euro totalt / Loans in euro total	Keskikorko / Medelränta / Average interest rate
Milj. € – Mn € – € million									%
	1	2	3	4	5	6	7	8	9
1997...	3 433	42 399	13 027	142	2 267	26 962	545	46 377	5,70
1998...	4 194	47 048	15 010	263	2 503	29 272	739	51 981	5,25
1999...	5 228	53 475	17 696	346	2 804	32 629	673	59 376	4,77
2000...	5 024	57 249	17 766	452	3 829	35 202	911	63 184	6,19
2001...	5 548	60 987	21 799	372	657	38 159	1 004	67 539	5,00
2002 I	5 446	60 999	21 788	318	653	38 240	1 009	67 454	4,92
II	5 535	61 396	21 803	440	651	38 502	1 025	67 956	4,89
III	5 574	61 993	22 043	493	657	38 800	1 042	68 609	4,86
IV	5 568	62 088	22 035	342	664	39 047	1 061	68 717	4,85
V	5 704	62 742	22 190	369	674	39 509	1 101	69 547	4,84
VI	5 767	63 428	22 506	310	687	39 925	1 119	70 314	4,88
VII	5 731	64 311	23 017	337	694	40 263	1 115	71 157	4,88
VIII	5 736	65 109	23 353	334	705	40 717	1 129	71 974	4,85

Eurotalletukset ¹⁾ – Depositioner i euro ¹⁾ – Deposits in euro ¹⁾									
Vuoden ja kuukauden lopussa / slutet av året och månaden / At the end of year and month	Muut rahoitusta välittävät rahalaitokset / Övriga monetära finansinstitut som förmedlar finansiering / Other monetary financial institutions practising financial intermediation	Yleisö yhteensä / Allmänheten totalt / The public total	Yritykset ja asuntoyhteisöt ²⁾ / Icke-finansiella företag och bostads-samfund ²⁾ / Non-financial corporations and housing corporations ²⁾	Rahoitus- ja vakuutuslaitokset (pl. keskuspankki ja muut rahalaitokset) / Finansiella företag och försäkringsanstalter (exkl. centralbank och övriga monetära finansinstitut) / Financial and insurance corporations (excl. central bank and other monetary institutions)	Kotitalouksia palvelevat voittoa tavoittelemattomat yhteisöt ³⁾ / Hushållens icke-vinstsyftande organisationer ³⁾ / Non-profit institutions serving households ³⁾	Kotitaloudet / Hushåll / Households	Julkisyhteisöt (pl. valtio) yhteensä / Offetliga samfund (exkl. staten) totalt / General government (excl. central government) total	Eurotalletukset yhteensä / Depositioner i euro totalt / Deposits in euro total	Keskikorko / Medelränta / Average interest rate
Milj. € – Mn € – € million									%
	10	11	12	13	14	15	16	17	18
1997...	213	46 774	6 558	372	2 002	37 842	2 026	49 013	1,44
1998...	133	49 441	7 658	428	2 127	39 228	1 670	51 244	1,31
1999...	158	52 500	8 124	655	2 244	41 477	1 706	54 365	1,25
2000...	59	53 105	8 747	810	2 420	41 129	1 440	54 605	1,95
2001...	87	56 570	10 200	1 268	2 000	43 102	1 558	58 215	1,54
2002 I	68	55 933	10 104	985	1 910	42 934	1 871	57 872	1,48
II	83	54 876	9 648	976	1 930	42 322	1 722	56 681	1,46
III	73	55 108	9 465	1 062	1 987	42 594	2 057	57 238	1,46
IV	46	55 336	9 652	959	2 086	42 639	1 884	57 266	1,45
V	47	55 647	9 983	857	2 091	42 716	2 039	57 733	1,47
VI	41	56 205	9 967	958	1 996	43 284	2 076	58 322	1,51
VII	47	56 096	10 177	770	2 140	43 009	2 010	58 153	1,55
VIII	39	56 324	10 010	834	2 189	43 291	1 892	58 255	1,54

¹⁾ Sis. sekkiuotot, vekselit, velkakirjalainat ja valtion varoista välitetyt lainat.

²⁾ 31.1.2001 lähtien ml. asuntoyhteisöt.

³⁾ 31.1.2001 lähtien pl. asuntoyhteisöt.

¹⁾ Inkl. checkkrediter, växlar, skuldebrevslån och lån förmedlade av statens medel.

²⁾ Fr.o.m. 31.1.2001 inkl. bostadssamfund.

³⁾ Fr.o.m. 31.1.2001 exkl. bostadssamfund.

¹⁾ Incl. overdrafts, bills of exchange, promissory note loans and loans intermediated out of government funds.

²⁾ From 31 January 2001 incl. housing corporations.

³⁾ From 31 January 2001 excl. housing corporations.

28. Keskeisiä korkoja — Viktiga räntor — Key interest rates

A. Markkinakorkoja — Marknadsräntor — Market rates

Vuosi ja kuukausi År och månad Year and month	Eoniaranta Eonia rate	Euriborkorot — Euriborräntor — Euribor rates								Valtion obligatioiden korkoja Räntor på statsobligationer Yields on government bonds	
		1 2 3 6 9 12 5 10								5 10	
		1 viikko — vecka week	kuukautta — månader — months							vuotta — år — years	
%											
1 2 3 4 5 6 7 8 9 10											
1998.....										4,30	4,78
1999.....	2,74	2,817	2,862	2,913	2,961	3,054	3,114	3,183	4,07	4,74	
2000.....	4,12	4,177	4,244	4,325	4,400	4,556	4,682	4,789	5,27	5,49	
2001.....	4,39	4,371	4,335	4,297	4,267	4,159	4,101	4,086	4,54	5,04	
2001 X	3,97	3,830	3,719	3,637	3,600	3,459	3,390	3,369	4,12	4,83	
XI	3,51	3,480	3,427	3,428	3,386	3,262	3,201	3,198	4,02	4,69	
XII	3,34	3,375	3,418	3,378	3,345	3,256	3,245	3,298	4,34	4,98	
2002 I	3,29	3,346	3,348	3,342	3,339	3,342	3,388	3,483	4,63	5,05	
II	3,28	3,323	3,336	3,347	3,357	3,398	3,479	3,594	4,71	5,10	
III	3,26	3,326	3,346	3,370	3,391	3,500	3,649	3,816	4,96	5,33	
IV	3,32	3,315	3,336	3,373	3,407	3,536	3,700	3,860	4,93	5,32	
V	3,31	3,338	3,374	3,422	3,467	3,626	3,800	3,963	4,93	5,40	
VI	3,35	3,359	3,384	3,425	3,464	3,590	3,731	3,869	4,75	5,26	
VII	3,30	3,336	3,361	3,388	3,410	3,484	3,558	3,645	4,55	5,10	
VIII	3,29	3,320	3,333	3,342	3,352	3,380	3,402	3,440	4,21	4,81	
IX	3,32	3,316	3,317	3,314	3,310	3,270	3,233	3,236	3,90	4,61	
X	3,30	3,315	3,306	3,275	3,261	3,168	3,125	3,126	3,89	4,68	

B. Peruskorko
Grundränta
Base rate

Päivämäärä Datum Date	Peruskorko Grundränta Base rate
%	
11	
1.1.1986	8,50
1.3.1986	8,00
19.5.1986	7,00
16.5.1988	8,00
1.5.1992	9,50
1.1.1993	8,50
15.2.1993	7,50
17.5.1993	7,00
15.7.1993	6,50
16.8.1993	6,00
1.12.1993	5,50
1.2.1994	5,25
1.11.1995	5,00
15.12.1995	4,75
1.2.1996	4,50
16.9.1996	4,00
15.12.1998	3,50
1.7.1999	2,75
1.1.2000	3,50
1.7.2000	4,50
1.1.2001	5,25
1.7.2001	4,50
1.1.2002	3,50
1.7.2002	4,00

C. Pankkien euromääräinen antolainaus yleisölle, keskekorkoja
Bankernas utlåning i euro till allmänheten, medelräntor
Banks' euro-denominated lending to the public, average interest rates

Vuosi ja kuukausi År och månad Year and month	Antolainaus yhteensä Utlåning totalt Total lending		Kotitalouksien euromääräiset luotot Krediter i euro till hushållen Euro-denominated lending to households				Asuntoluotot Bostadslån Housing loans	
	Uudet luotot Nya krediter New lending		Kanta Stock Stock	Uudet luotot Nya krediter New lending		Kanta Stock Stock	Uudet luotot Nya krediter New lending	
	%		%		%		%	
11		12	13	14	15	16	17	
1997.....	4,81	5,74	6,01	6,28	5,71	6,15		
1998.....	4,74	5,27	5,71	5,77	5,45	5,63		
1999.....	3,89	4,78	4,83	5,20	4,57	5,02		
2000.....	5,26	6,22	6,05	6,62	5,81	6,49		
*2001.....	5,08	5,01	5,72	5,39	5,45	5,27		
*2001 VI	5,28	5,95	5,97	6,40	5,72	6,27		
VII	5,18	5,90	5,99	6,34	5,70	6,20		
VIII	5,25	5,84	5,82	6,28	5,53	6,14		
IX	4,84	5,63	5,45	6,05	5,19	5,91		
X	4,56	5,35	4,98	5,72	4,72	5,59		
XI	4,18	5,17	4,77	5,54	4,52	5,40		
XII	4,16	5,01	4,75	5,39	4,52	5,27		
*2002 I	4,26	4,93	4,88	5,32	4,63	5,18		
II	4,31	4,90	4,90	5,28	4,66	5,14		
III	4,31	4,87	4,98	5,25	4,74	5,10		
IV	4,44	4,86	4,96	5,21	4,73	5,07		
V	4,43	4,85	4,97	5,19	4,75	5,04		
VI	4,40	4,90	5,00	5,25	4,79	5,09		
VII	4,36	4,89	4,98	5,23	4,73	5,08		
VIII	4,34	4,86	4,85	5,20	4,61	5,04		
IX	4,20	4,83	4,68	5,16	4,44	5,00		

29. HEX-osakeindeksi — HEX-aktieindex — HEX share index

28.12.1990 = 1000. HEX Helsingin Pörssin osakeindeksi – Helsingfors Börs aktieindex – Helsinki Exchanges share index

Hintaindeksi – Prisindex – Price index

Vuosi ja kuukausi År och månad Year and month	HEX-yleis- indeksi HEX-general- index HEX all share index	HEX-portfolio- indeksi HEX-portfölj- index HEX-portfolio	HEX20/25- indeksi ¹⁾ HEX20/25- index ¹⁾ HEX20/25 index ¹⁾	HEXTech- indeksi ²⁾ HEXTech- index ²⁾ HEXTech- index ²⁾	Pankit ja rahoitus Bank och finans Banks and finance	Vakuutus Försäkring Insurance	Sijoitus Investerings- bolag Investment	Kuljetus ja liikenne Trafik och transport Transport	Kauppa Handel Trade	Muut palvelut Övriga tjänster Other services
	1	2	3	4	5	6	7	8	9	10
1997.....	3 207	2 573	2 768		822	1 572	1 264	2 336	2 255	3 990
1998.....	4 528	3 158	3 994		1 210	2 492	1 211	3 102	2 550	7 301
1999.....	7 800	3 536	7 558		1 229	2 495	915	2 233	2 106	9 226
2000.....	14 881	4 572	15 237		1 640	3 113	805	1 838	1 958	11 925
2001.....	8 544	3 031	6 433		1 580	2 097	859	1 713	1 693	7 564
2001 VIII	7 089	2 809	6 553	790	1 528	1 593	889	1 751	1 646	6 812
IX	5 989	2 485	1 282	562	1 383	1 389	838	1 609	1 632	5 659
X	6 931	2 630	1 380	683	1 408	1 441	833	1 525	1 618	6 253
XI	8 196	2 895	1 538	874	1 378	1 425	856	1 564	1 669	7 243
XII	8 517	2 940	1 575	898	1 379	1 476	878	1 651	1 753	7 617
2002 I	8 410	3 044	1 611	870	1 420	1 673	954	1 838	1 886	7 729
II	8 201	3 075	1 615	788	1 461	1 762	1 002	1 828	1 933	7 572
III	8 405	3 189	1 691	845	1 493	1 831	1 018	1 883	1 961	8 080
IV	7 471	3 085	1 640	787	1 494	1 648	994	1 926	1 945	7 518
V	6 633	2 972	1 573	678	1 435	1 464	1 056	2 046	1 934	7 412
VI	5 908	2 793	1 466	591	1 366	1 331	1 081	2 004	1 961	6 748
VII	5 633	2 619	1 348	558	1 181	1 295	1 052	1 944	1 958	6 141
VIII	5 390	2 454	1 241	499	1 132	1 061	1 023	1 853	1 913	4 662
IX	5 386	2 407	1 218	497	1 122	1 069	1 015	1 816	1 945	4 231
X	5 640	2 338	1 183	520	1 039	928	997	1 697	1 891	4 043

Vuosi ja kuukausi År och månad Year and month	Metalli- teollisuus Metall- industri Metal and engineering industry	Metsä- teollisuus Skogsindustri Forest industry	Moniala- yhtymät Mångbransch Multisectoral industry	Energia Energi Energy	Elintarvike- teollisuus Livsmedels- industri Food industry	Rakennus- teollisuus Byggindustri Construction	Tietoliikenne ja elektroniikka Telekommuni- kation och elektronik Telecommuni- cations and electronics	Lääke- ja kemian- teollisuus Läkemedels- industri och kemisk industri Pharmaceutical and chemical industry	Viestintä ja kustannus Media och publikation Media and publishing	Muu teollisuus Övrig industri Other industry
	11	12	13	14	15	16	17	18	19	20
1997.....	3 408	2 708	7 477	905	1 052	1 006	1 416	900	1 211	1 111
1998.....	3 094	2 993	9 444	942	1 360	942	2 734	1 001	1 660	1 284
1999.....	2 662	3 902	8 039	744	993	773	7 255	908	1 539	1 098
2000.....	2 857	3 993	9 896	658	871	1 062	16 627	992	1 816	1 238
2001.....	2 702	4 358	7 892	756	830	1 110	8 119	951	1 225	1 185
2001 VIII	2 740	4 466	7 821	789	868	1 090	6 124	918	1 239	1 231
IX	2 569	4 148	7 167	804	842	1 037	4 846	970	1 087	1 194
X	2 557	4 386	7 206	810	843	1 050	6 050	957	1 055	1 226
XI	2 626	4 859	7 911	802	897	1 115	7 593	973	1 114	1 258
XII	2 799	4 799	8 006	761	924	1 148	7 997	925	1 160	1 318
2002 I	3 034	4 937	8 806	849	991	1 236	7 659	1 004	1 232	1 414
II	3 192	5 231	9 540	907	1 103	1 315	7 201	1 037	1 213	1 393
III	3 288	5 322	10 719	965	1 155	1 385	7 353	1 079	1 299	1 479
IV	3 261	5 081	11 809	990	1 205	1 451	6 136	1 164	1 311	1 517
V	3 283	5 316	11 029	978	1 244	1 506	4 939	1 216	1 242	1 598
VI	3 187	5 212	11 053	925	1 212	1 554	4 087	1 150	1 177	1 519
VII	3 220	4 533	11 006	902	1 106	1 496	4 017	1 123	1 088	1 506
VIII	3 065	3 973	10 628	916	1 124	1 366	3 964	1 048	1 025	1 410
IX	2 936	3 821	10 606	933	1 091	1 347	4 036	1 041	1 048	1 377
X	2 597	3 667	10 598	963	992	1 332	4 519	955	1 024	1 357

¹⁾ 2001/VIII asti 20 vaihdetuinta osaketta, 2001/X lähtien 25 vaihdetuinta osaketta.

²⁾ 10 Helsingin Pörssin vaihdetuinta teknologiaosaketta.

¹⁾ De 20 mest omsatta aktierna t.o.m. 2001/VIII, fr.o.m 2001/X de 25 mest omsatta aktierna.

²⁾ De 10 mest omsatta teknologjaktierna på Helsingfors Börs.

¹⁾ Until 2001/VIII, 20 most traded shares, from 2001/X, 25 most traded shares.

²⁾ 10 most traded technology shares in the Helsinki Exchanges.

30. Maksutase — Betalningsbalansen — Balance of payments

Vuosi ja kuukausi År och månad Year and month	Vaihtotase – Bytesbalans – Current account					Yhteensä Total (1 – 2 + 3 + 4 + 5)	Pääoman- sjirot Kapital- transfe- reringar Capital account	Rahoitustase – Finansiell balans – Financial account						Yhteensä Total (8 + 9 + 10 + 11 + 12)
	Tavaravienti Varu- export Exports of goods, fob	Tavarantuonti Varu- import Imports of goods, fob	Palvelut Tjänster Services	Tuotannon- tekijä- korvaukset Faktor- inkomster Income	Tulonsiirrot Transfe- reringar Transfers			Suorat sijoitukset Direktin- vesteringar Direct invest- ment	Arvopaperi- sijoitukset Portföljin- vesteringar Portfolio invest- ment	Muut sijoitukset Övriga investeringar Other investment	Johdanna- iset Finansiella derivat Financial derivatives	Valuutta- varannon muutos Förändring i valuta- reserven Change in reserve assets		
Mlj. € – Mn € – € million														
	1	2	3	4	5	6	7	8	9	10	11	12	13	
1997...	35 956	25 856	-1 382	-2 122	-620	5 978	96	-2 771	-673	546	42	-1 813	-4 669	
1998...	38 970	27 744	-962	-2 806	-907	6 549	84	-5 843	-159	4 959	-569	-209	-1 821	
1999...	39 445	27 996	-1 329	-1 902	-947	7 276	109	-1 880	-1 567	-857	-398	-186	-4 890	
*2000...	49 687	34 788	-2 441	-1 855	-641	9 962	96	-16 494	-1 827	9 508	-689	-393	-9 897	
*2001...	48 005	33 863	-2 537	-1 238	-769	9 597	68	-5 184	-6 242	-594	26	-483	-12 482	
*2001 I	3 937	2 750	-230	8	-262	703	6	-984	-2 304	2 447	-3	-87	-931	
II	3 818	2 798	-211	-5	182	986	6	-630	-3 308	2 595	92	178	-1 073	
III	4 433	3 232	-212	-1	-125	863	6	-357	1 454	-1 815	124	-157	-752	
IV	4 109	2 769	-234	-1 719	-137	-751	6	770	-1 452	427	-60	-27	-342	
V	3 974	2 920	-245	-5	-153	651	6	-830	351	-1 876	-53	-564	-2 973	
VI	3 994	2 833	-230	37	-170	798	6	1 369	-3 375	-163	-271	-15	-2 455	
VII	3 489	2 527	-190	1	-125	649	6	643	-176	-399	-122	441	386	
VIII	3 674	2 637	-161	44	-37	883	6	-138	-5	-1 069	40	-163	-1 335	
IX	3 821	2 791	-164	101	-138	829	6	-1 612	653	215	42	35	-668	
X	4 776	3 008	-199	48	-138	1 480	6	-373	-1 228	676	194	1	-730	
XI	4 341	2 867	-228	79	111	1 435	6	-4 411	1 831	1 694	34	4	-849	
XII	3 639	2 731	-233	174	223	1 071	2	1 369	1 317	-3 326	9	-129	-760	
*2002 I	3 402	2 556	-209	82	-176	542	0	580	-1 215	-915	88	-133	-1 595	
II	3 422	2 516	-190	93	-151	658	0	-1 456	81	583	-12	58	-745	
III	4 177	2 951	-195	38	-152	917	0	-324	588	1 041	-69	-95	1 141	
IV	4 092	2 941	-224	-1 565	-143	-781	0	1 322	-2 364	1 559	-51	74	539	
V	4 252	2 866	-239	178	-142	1 184	0	896	2 139	-3 443	-214	14	-608	
VI	3 802	2 556	-223	72	-164	931	0	-1 239	-669	-2 022	60	425	-3 445	
VII	3 457	2 590	-181	80	-90	676	0	-688	857	-717	-160	-98	-806	
VIII	3 932	2 545	-147	109	-122	1 226	0	-22	-1 269	164	171	-166	-1 121	
IX	3 867	2 790	-142	152	-141	946	0	-653	-891	1 810	-217	-304	-255	

Kauppatase ja vaihtotase – Handelsbalans och bytesbalans – Trade balance and current account

12 kuukauden liukuva summa – 12 månaders glidande summa – 12-month moving totals

Mrd. € – Md € – € billion

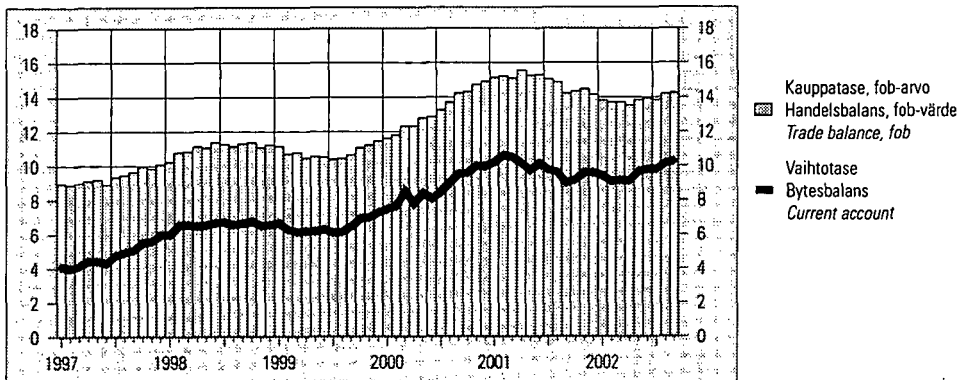

Lähde – Källa – Source: Suomen Pankki – Finlands Bank – Bank of Finland

31. Valtion takaukset — Statsgarantier — State guarantees

Vuosineljännes År och kvartal Year and quarter	Uudet takaukset Nya garantier New guarantees	Poistuneet takaukset Återtagna garantier Withdrawn guarantees	Takauskanta ajanjakson lopussa Garantistocken i slutet av perioden Stock of guarantees at end of period	Maksetut korvaukset Betalda ersättningar Paid compensations	Takaisinperintä- tuotot Intäkter av återindrivning Revenue from claims for recovery	Takaus- maksutulot Betalda garantier Income from guarantee payments
	Milj. € – Mn € – € million					
	1	2	3	4	5	6
2000:I	943,7	386,6	8 340,9	14,3	2,3	10,2
2000:II	490,2	527,6	8 452,1	19,2	16,2	14,5
2000:III	697,9	604,5	8 546,5	17,1	8,6	16,2
2000:IV	860,2	897,2	8 169,7	6,6	2,8	6,6
2001:I	334,9	238,5	8 327,2	17,5	0,5	19,4
2001:II	902,2	469,0	8 695,8	9,3	0,4	13,8
2001:III	688,0	666,5	8 683,6	26,7	0,4	19,8
2001:IV	1 593,7	421,2	9 880,0	9,4	0,7	31,0
2002:I	484,0	325,4	10 040,2	14,0	0,5	15,6
2002:II						
Takauksen saaja – Garantitagare – <i>Guarantee recipient</i>						
Yritykset ja asuntoyhteisöt – Företag och bostadssamfund – <i>Non-financial corporations and housing corporations</i>	153,0	858,7	5 387,7	13,8	3,5	15,3
Yritykset – Företagen – <i>Corporations</i>	143,9	845,9	4 386,3	13,7	3,5	15,3
Julkiset yritykset – Offentliga företag – <i>Public</i>	6,0	55,9	344,5	–	–	0,8
Yksityiset yritykset – Privata företag – <i>Private</i>	137,9	789,9	4 041,4	13,8	3,5	14,5
Asuntoyhteisöt – Bostadssamfund – <i>Housing corporations</i>	9,1	12,8	1 001,3	0,1	–	–
Rahoitus- ja vakuutuslaitokset – Finansiella institut och försäkringsanstalter – <i>Financial and insurance institutions</i>	100,0	30,3	918,2	–	–	1,0
Julkisyhteisöt – Offentliga samfund – <i>General government</i>	2,6	4,9	15,9	–	–	–
Kotitaloudet – Hushåll – <i>Households</i>	106,5	28,0	2 634,4	4,0	–	3,1
Työnantaja- ja muut elinkeinonharjoittajien kotitaloudet – Arbetsgivarhushåll och andra näringsidkarshushåll – <i>Employers and other own-account workers</i>	–	–	–	–	–	–
Muut kotitaloudet – Övriga hushåll – <i>Other households</i>	106,5	28,0	2 634,4	4,0	–	–
Kotitalouksia palvelevat voittoa tavoittelemattomat yhteisöt – Hushållens icke-vinstsyftande organisationer – <i>Non-profit institutions serving households</i>	77,8	7,4	79,2	–	–	–
Yhteensä – Totalt – <i>Total</i>	439,9	929,3	9 035,4	17,8	3,5	18,9
Ulkomaat – Utlandet – <i>Foreign countries</i>	–	42,3	471,2	–	–	0,0
Kaikkiaan – Totalt – <i>Total</i>	439,9	971,6	9 506,6	17,8	3,5	19,0

Bruttokansantuote neljännesvuosittain – Bruttonationalprodukten kvartalsvis – *Gross domestic product by quarter*

Milj. € – Mn € – € million. 1995 hinnoin – 1995 års priser – 1995 prices

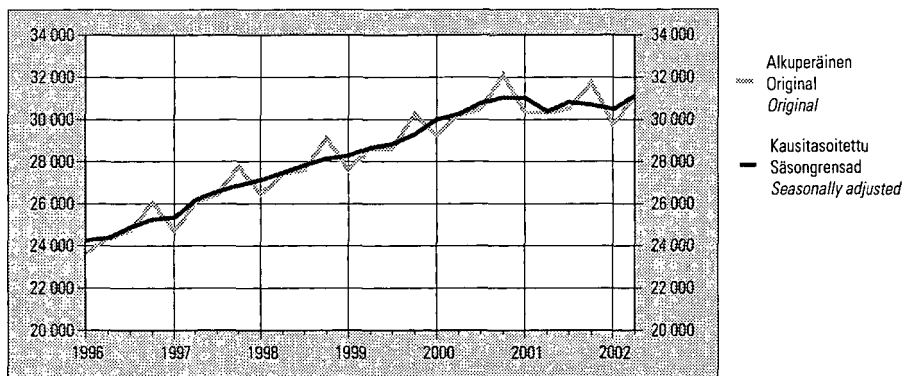

32. Bruttokansantuote ja nettokansantulo — Bruttonationalprodukt och nettonationalinkomst
Gross domestic product and net national income

Vuosi ja neljännes År och kvartal Year and quarter	Brutto-	Kulutusmenot			Investoinnit			Vienti	Tuonti	Nettokansantulo	
	kansantuote	Konsumtionsutgifter			Investeringar			Export	Import	Nettonationalinkomst	
	Bruttonatio- nalprodukt	Final consumption expenditure			Gross fixed capital formation			Exports	Imports	Net national income	
	Gross domestic product	Yksityiset Private	Julkiset Offentliga Government services	Yhteensä Totalt	Yksityiset Private	Julkiset Offentliga Government services	Yhteensä Totalt			Yhteensä Totalt	Palkat Löner Wages and salaries
	Milj. € - Mn € - € million										
	1	2	3	4	5	6	7	8	9	10	11
Käyppiin hintoihin – Till löpande priser – At current prices											
1997	106 889	54 420	23 990	78 410	15 898	3 326	19 224	41 762	33 042	86 877	40 868
1998	115 969	58 197	25 132	83 329	18 325	3 357	21 682	44 985	34 756	94 360	43 766
1999	120 486	61 146	26 124	87 270	19 482	3 350	22 832	45 574	35 450	98 977	45 875
*2000	131 145	65 227	27 016	92 243	21 760	3 349	25 109	56 372	43 966	108 559	49 004
*2001	135 976	67 858	28 591	96 449	23 366	3 499	26 865	54 477	43 038	112 673	52 100
1999 I	28 839	14 509	5 673	20 182	4 690	642	5 332	10 362	8 384	23 610	10 218
II	29 977	15 128	6 271	21 399	4 340	1 096	5 436	11 108	8 595	24 748	11 411
III	29 620	15 317	6 889	22 206	5 181	815	5 996	11 288	8 747	24 382	12 673
IV	32 050	16 192	7 291	23 483	5 271	797	6 068	12 816	9 724	26 237	11 573
*2000 I	31 420	15 660	5 836	21 496	5 223	721	5 944	12 640	10 082	26 559	10 829
II	32 469	16 126	6 493	22 619	4 828	1 096	5 924	13 755	11 080	26 216	12 299
III	32 262	16 340	7 135	23 475	5 765	762	6 527	14 348	10 666	26 878	13 635
IV	34 994	17 101	7 552	24 653	5 944	770	6 714	15 629	12 138	28 906	12 241
*2001 I	33 621	16 102	6 202	22 304	5 876	769	6 645	13 733	11 063	28 662	11 659
II	33 804	16 817	6 901	23 718	5 190	1 143	6 333	13 671	10 903	27 069	13 160
III	33 191	17 025	7 553	24 578	6 264	790	7 054	12 804	10 328	27 720	14 357
IV	35 360	17 914	7 935	25 849	6 036	797	6 833	14 269	10 744	29 222	12 924
*2002 I	33 508	16 658	6 503	23 161	5 720	784	6 504	12 544	10 061	28 472	11 997
II	34 894	17 633	7 285	24 918	5 190	1 175	6 365	13 569	10 469	28 193	13 686
1995 hintoihin – Till 1995 års priser – At 1995 prices											
1997	104 974	52 969	23 128	76 096	15 468	3 306	18 774	42 456	32 742	84 589	
1998	110 574	55 675	23 515	79 190	17 264	3 258	20 522	46 245	35 509	89 893	
1999	115 056	57 891	23 972	81 863	17 949	3 181	21 130	49 387	36 922	93 535	
*2000	122 085	59 424	23 919	83 343	18 944	3 009	21 953	59 308	42 829	98 412	
*2001	122 932	60 084	24 415	84 499	19 806	3 033	22 839	58 018	42 854	99 967	
1999 I	27 601	13 751	5 720	19 471	4 279	611	4 890	11 162	8 983	22 286	
II	28 609	14 317	5 910	20 227	3 875	991	4 866	12 011	8 991	23 015	
III	28 596	14 500	6 002	20 502	4 690	775	5 465	12 208	8 948	23 274	
IV	30 250	15 323	6 340	21 663	5 105	804	5 909	14 006	10 000	24 960	
*2000 I	29 296	14 342	5 717	20 059	4 474	653	5 127	13 529	10 005	23 705	
II	30 202	14 745	5 892	20 637	4 066	936	5 002	14 720	10 772	23 030	
III	30 490	14 785	5 982	20 767	4 954	688	5 642	14 881	10 365	25 106	
IV	32 097	15 552	6 328	21 880	5 450	732	6 182	16 178	11 687	26 571	
*2001 I	30 324	14 307	5 828	20 135	4 926	669	5 595	14 222	10 959	25 152	
II	30 329	14 880	6 015	20 895	4 247	939	5 186	14 491	10 739	23 217	
III	30 530	14 998	6 110	21 108	5 260	687	5 947	13 655	10 183	25 172	
IV	31 749	15 899	6 462	22 361	5 373	738	6 111	15 650	10 973	26 426	
*2002 I	29 756	14 474	5 945	20 419	4 632	666	5 298	13 773	10 363	24 428	
II	31 091	15 350	6 135	21 485	4 213	944	5 157	15 107	10 603	23 960	

33. Bruttokansantuote toimialoittain — Bruttonationalprodukt efter näringsgren — Gross domestic product by branch of industry

Vuosi ja kuukausi Year and quarter	Perushintaan — Till baspris — At basic prices										Brutto- kansantuote markkina- hintaan Bruttonational- produkten till marknadens pris Gross domestic product at market prices
	Maatalous Jordbruk Agriculture	Metsä- talous Skogsbruk Forestry	Tehdas- teollisuus ja mineraalien kaivu Fabriks- industri, ut- vinning av mineral Manufacturing, mining and quarrying	Sähkö-, kaasu- ja vesihuolto El-, gas- och vatten- försörjning Electricity, gas and wa- ter supply	Talonra- kentaminen Husbygg- nadsverk- samhet Building construction	Maa- ja vesi- rakentaminen Anläggnings- verksamhet Other construction	Kuljetus, varastointi ja tietoliikenne Transport, magasi- nering och kommuni- kation Transport, storage and communi- cation	Kauppa Handel Trade	Markkina- tuotanto yhteensä ¹⁾ Marknads- produktion total ¹⁾ Market production total ¹⁾	Markkina- tuotanto yhteensä ¹⁾ Produktion utanför marknaden ¹⁾ Non-market production total ¹⁾	
	Milj. € — Mn € — € million										
	1	2	3	4	5	6	7	8	9	10	11
Käypiin hintoihin — Till löpande priser — At current prices											
1997	1 480	2 349	23 286	2 235	3 330	996	8 307	10 101	72 201	19 943	106 889
1998	1 210	2 537	26 015	2 377	3 986	1 110	9 211	10 794	79 320	20 798	115 969
1999	1 254	2 549	26 401	2 199	4 626	1 153	9 836	11 084	82 368	21 984	120 486
*2000	1 353	2 669	30 409	1 992	5 438	1 142	10 892	11 281	91 333	22 588	131 145
*2001	1 375	2 512	30 644	2 219	5 776	1 156	11 579	11 516	94 591	23 911	135 976
1999	I 231	771	6 163	700	1 081	221	2 423	2 523	19 709	5 156	28 839
	II 264	477	6 669	477	1 017	317	2 582	2 831	20 400	5 320	29 977
	III 373	580	6 315	442	1 121	327	2 397	2 790	19 974	5 468	29 620
	IV 396	721	7 254	580	1 407	288	2 434	2 940	22 285	5 554	32 050
*2000	I 253	807	7 022	657	1 276	241	2 747	2 656	21 819	5 409	31 420
	II 285	500	7 500	443	1 218	306	2 840	2 900	22 416	5 590	32 469
	III 446	615	7 363	390	1 317	315	2 610	2 775	22 212	5 751	32 262
	IV 369	747	8 524	502	1 627	280	2 695	2 950	24 886	5 834	34 994
*2001	I 274	875	7 843	712	1 409	249	2 974	2 776	23 707	5 720	33 621
	II 321	451	7 560	518	1 308	312	3 062	2 956	23 360	5 918	33 804
	III 397	544	7 326	428	1 365	318	2 770	2 810	22 719	6 093	33 191
	IV 383	642	7 915	561	1 694	277	2 773	2 974	24 805	6 180	35 360
*2002	I 287	760	6 965	771	1 457	247	3 141	2 782	23 241	6 016	33 508
	II 323	491	7 649	482	1 329	315	3 221	3 087	24 023	6 225	34 894
1995 hintoihin — Till 1995 års priser — At 1995 prices											
1997	1 871	2 312	24 578	2 358	3 311	975	8 276	9 250	72 110	19 392	104 974
1998	1 630	2 401	26 806	2 385	3 541	1 050	9 046	9 877	78 791	19 556	110 574
1999	1 613	2 379	28 745	2 380	3 548	1 067	9 584	10 313	80 701	19 757	115 056
*2000	1 708	2 415	32 571	2 400	3 622	1 035	10 388	10 712	87 234	20 021	122 085
*2001	1 664	2 309	32 375	2 530	3 415	1 044	10 549	11 018	87 779	20 400	122 932
1999	I 327	671	6 973	710	812	216	2 301	2 294	19 436	4 763	27 601
	II 325	470	7 339	527	749	295	2 402	2 600	20 032	4 898	28 609
	III 634	546	6 849	487	850	296	2 381	2 654	19 899	5 018	28 596
	IV 327	692	7 584	656	1 137	260	2 500	2 765	21 334	5 078	30 250
*2000	I 319	682	7 776	727	859	227	2 551	2 409	20 943	4 822	29 296
	II 306	475	8 131	549	785	277	2 593	2 715	21 445	4 960	30 202
	III 790	560	7 870	487	858	280	2 566	2 723	21 704	5 085	30 490
	IV 293	698	8 794	637	1 120	251	2 678	2 865	23 142	5 154	32 097
*2001	I 330	718	8 426	773	852	226	2 612	2 498	21 935	4 903	30 324
	II 322	438	7 926	613	744	279	2 641	2 769	21 507	5 057	30 329
	III 737	519	7 740	493	783	284	2 618	2 791	21 655	5 187	30 530
	IV 275	634	8 283	651	1 036	255	2 678	2 960	22 682	5 253	31 749
*2002	I 334	659	7 727	736	834	222	2 720	2 494	21 245	4 992	29 756
	II 327	472	8 290	539	722	282	2 749	2 895	22 082	5 150	31 091

¹⁾ Ml. muut toimialat.

¹⁾ Inkl. övriga näringsgrenar.

¹⁾ Incl. other industries.

34. Bruttokansantuote asukasta kohti
Bruttonationalprodukt per invånare
Gross domestic product per capita

Käyppiin hintoihin – Till löpande priser – At current prices

Vuosi – År – Year	€
1990.....	17 643
1991.....	16 750
1992.....	16 242
1993.....	16 354
1994.....	17 262
1995.....	18 589
1996.....	19 226
1997.....	20 796
1998.....	22 505
1999.....	23 327
*2000.....	25 337
*2001.....	26 210

35. Julkisten menojen hintaindeksit
Prisindex för offentliga utgifter
Price indices for public expenditure

1995 = 100

Vuosi ja neljännes År och kvartal Year and quarter	Valtiontalous Statshushållningen State finances	Kunnallistalous Kommunal ekonomi Municipal finances
	1	2
1997.....	101,2	102,5
1998.....	102,9	105,4
1999.....	103,8	107,1
2000.....	107,1	110,9
*2001.....	109,4	114,3
1997 I	100,8	102,1
1997 II	100,9	102,4
1997 III	101,4	102,6
1997 IV	101,7	102,8
1998 I	102,9	105,1
1998 II	102,9	105,4
1998 III	103,1	105,6
1998 IV	102,5	105,6
1999 I	103,7	106,7
1999 II	103,6	107,0
1999 III	103,8	107,3
1999 IV	104,3	107,7
2000 I	105,8	109,5
2000 II	106,9	110,8
2000 III	107,7	111,5
2000 IV	108,1	111,9
*2001 I	108,8	113,4
*2001 II	109,7	114,5
*2001 III	109,8	114,9
*2001 IV	109,3	114,4
*2002 I	109,9	111,3
*2002 II	110,5	112,6
*2002 III	110,6	112,4

36. Kokonaistuotannon kuukausikuvaaja
Månadsgraf över totalproduktionen
Monthly indicator of total output

Kokonaistuotanto – Totalproduktion – Total output

Vuosi ja kuukausi År och månad Year and month	Alkuperäiset sarjat Ursprungliga serier Original series	Vuosi- ja kuukausi- muutos Förändring på årsnivå Year-on-year change	Trendi Trend Trend	Kuukausimuutos Förändring på månadsnivå Change from the previous month
	Volymyymi-indeksi – Volymindex – Volume index			
	1995 = 100	%	1995 = 100	%
	1	2	3	4
*1999 I	111,9	3,9	117,9	0,4
*1999 II	109,8	3,1	118,2	0,3
*1999 III	121,9	3,4	118,6	0,3
*1999 IV	119,7	3,7	119,0	0,4
*1999 V	123,6	3,8	119,4	0,3
*1999 VI	119,3	3,6	119,8	0,3
*1999 VII	113,2	3,2	120,0	0,2
*1999 VIII	120,8	3,0	120,2	0,2
*1999 IX	126,1	4,5	120,5	0,3
*1999 X	125,9	2,4	121,0	0,4
*1999 XI	125,2	3,7	121,8	0,6
*1999 XII	124,4	6,8	122,7	0,8
*2000 I	118,7	6,1	123,8	0,9
*2000 II	115,8	5,5	124,8	0,8
*2000 III	127,3	4,4	125,6	0,7
*2000 IV	123,7	3,4	126,3	0,5
*2000 V	134,0	8,4	126,7	0,4
*2000 VI	125,1	4,8	127,2	0,3
*2000 VII	119,1	5,2	127,6	0,4
*2000 VIII	129,5	7,2	128,2	0,4
*2000 IX	134,0	6,3	128,8	0,4
*2000 X	137,1	8,9	129,3	0,4
*2000 XI	134,8	7,7	129,6	0,3
*2000 XII	127,9	2,8	129,6	0,0
*2001 I	124,3	4,7	129,7	0,1
*2001 II	119,5	3,2	129,2	-0,4
*2001 III	132,5	4,2	128,6	-0,5
*2001 IV	125,0	1,1	128,1	-0,4
*2001 V	132,7	-1,0	127,8	-0,3
*2001 VI	125,8	0,5	127,7	-0,1
*2001 VII	119,0	0,0	127,7	0,1
*2001 VIII	129,8	0,2	127,9	0,1
*2001 IX	133,1	-0,7	127,9	0,0
*2001 X	136,0	-0,8	127,8	-0,1
*2001 XI	134,0	-0,6	127,6	-0,2
*2001 XII	124,3	-2,8	127,3	-0,2
*2002 I	121,2	-2,5	127,3	0,0
*2002 II	117,9	-1,3	127,7	0,3
*2002 III	130,8	-1,3	128,4	0,6
*2002 IV	131,1	4,8	129,3	0,7
*2002 V	134,4	1,3	130,2	0,6
*2002 VI	129,6	3,0	130,8	0,5
*2002 VII	123,7	3,9	131,1	0,3
*2002 VIII	130,9	0,9	131,3	0,2

37. Kuluttajabarometri — Konsumentbarometern — Consumer survey

Ostoaikomukset kulutusryhmittäin seuraavan puolen vuoden aikana – Inköpsavsikter i vissa konsumentgrupper under det följande halvåret
Potential purchases over the next six months

Vuosi ja kuukausi År och månad Year and month	Asunto ¹⁾ Bostad ¹⁾ <i>Dwelling¹⁾</i>		Uusi auto Ny bil <i>New car</i>		Käytetty auto Begagnad bil <i>Used car</i>		Muu kulkuväline Annat transportmedel <i>Other vehicle</i>		Asunnon korjaus Bostadsrenovering <i>Renovation of dwelling</i>		Kodin sisustus Heminredning <i>Interior decoration</i>		
	Kyllä Ja Yes	Ehkä Kanske Perhaps	Kyllä Ja Yes	Ehkä Kanske Perhaps	Kyllä Ja Yes	Ehkä Kanske Perhaps	Kyllä Ja Yes	Ehkä Kanske Perhaps	Kyllä Ja Yes	Ehkä Kanske Perhaps	Kyllä Ja Yes	Ehkä Kanske Perhaps	
	% kotitalouksista – % av hushållen – % of households												
	1	2	3	4	5	6	7	8	9	10	11	12	
1999	II	1,8	4,0	1,1	0,6	3,4	2,9	8,6	6,1	15,7	8,7	25,8	15,9
	V	2,0	2,6	1,3	0,9	3,7	4,3	9,4	4,4	20,3	6,2	24,6	16,1
	VIII	1,8	3,7	1,1	0,9	3,6	3,0	3,7	3,6	14,4	6,4	27,0	15,8
	XI	2,4	2,9	1,2	1,0	3,1	2,9	4,9	4,2	15,0	6,6	27,4	15,3
2000	II	2,7	3,6	1,4	1,3	3,4	4,2	8,1	4,9	17,9	6,9	30,4	14,8
	V	2,2	4,0	1,4	1,2	4,2	4,0	10,5	7,8	24,2	4,6	34,5	11,0
	VIII	3,4	3,8	1,0	1,1	2,4	3,1	4,3	4,4	17,5	4,1	34,6	11,0
	XI	2,7	2,6	1,1	1,0	3,0	3,8	4,8	3,5	16,6	5,9	33,3	11,4
2001	II	2,5	3,2	1,4	0,8	3,2	3,0	6,4	4,7	21,1	5,5	34,1	12,5
	V	3,4	3,3	1,2	0,9	3,1	4,0	7,8	5,6	27,4	5,3	35,6	9,4
	VIII	2,6	3,5	1,1	1,0	2,9	3,5	4,7	3,4	23,3	4,5	36,3	9,3
	IX	2,4	4,9	1,1	0,9	3,0	3,4	5,7	3,3	22,8	5,8	36,2	10,7
2002	II	2,7	3,5	1,1	1,2	2,9	4,4	8,9	6,1	24,9	6,9	32,9	12,0
	V	2,9	2,8	1,2	1,0	3,5	3,8	9,5	5,9	28,1	8,5	32,9	12,5
	VIII	3,0	3,5	1,5	0,9	3,4	3,6	5,5	4,1	23,7	7,8	32,7	10,8

Ostoaikomukset kulutusryhmittäin seuraavan puolen vuoden aikana – Inköpsavsikter i vissa konsumentgrupper under det följande halvåret
Potential purchases over the next six months

Vuosi ja kuukausi År och månad Year and month	Loma-asunto Semesterbostad <i>Free-time residence</i>		Viihde-elektronikka Hemelektronik <i>Entertainment electronics</i>		Kodinkoneet Hushållsmaskiner <i>Household appliances</i>		Harrastusvälineet Hobbyartiklar <i>Free-time equipment</i>		Lomamatka kotimaahan Semesterresa i Finland <i>Holiday trip in Finland</i>		Lomamatka ulkomaille Semesterresa utomlands <i>Holiday trip abroad</i>		
	Kyllä Ja Yes	Ehkä Kanske Perhaps	Kyllä Ja Yes	Ehkä Kanske Perhaps	Kyllä Ja Yes	Ehkä Kanske Perhaps	Kyllä Ja Yes	Ehkä Kanske Perhaps	Kyllä Ja Yes	Ehkä Kanske Perhaps	Kyllä Ja Yes	Ehkä Kanske Perhaps	
	% kotitalouksista – % av hushållen – % of households												
	13	14	15	16	17	18	19	20	21	22	23	24	
1999	II	0,8	1,3	14,9	13,4	11,8	11,4	10,1	5,6	40,5	16,5	25,6	13,7
	V	0,7	1,4	15,9	11,4	13,0	10,0	13,6	5,7	45,5	12,6	28,5	12,4
	VIII	1,1	1,0	16,1	14,1	10,5	12,4	10,4	6,5	29,6	14,2	23,2	11,9
	XI	1,1	0,8	18,2	15,0	12,4	13,5	11,7	7,8	31,6	13,6	22,7	14,1
2000	II	2,1	1,9	19,6	13,1	13,9	11,1	9,3	7,9	42,7	15,7	27,5	13,0
	V	1,8	1,3	20,5	11,6	15,5	11,4	13,0	6,2	48,9	13,7	32,7	10,5
	VIII	2,0	0,9	19,8	12,6	14,3	11,2	11,9	5,6	31,7	12,7	28,1	10,7
	XI	1,4	1,0	23,9	10,8	16,9	6,8	12,8	5,0	35,8	14,8	26,4	10,1
2001	II	1,2	1,3	24,2	11,8	16,6	8,4	12,9	5,2	45,0	14,0	29,8	12,8
	V	1,8	1,0	23,4	12,3	16,9	8,5	11,4	5,5	53,0	12,0	32,2	11,7
	VIII	1,4	0,8	22,9	11,5	15,1	9,0	13,0	4,8	36,7	13,3	26,5	14,3
	IX	1,3	0,5	24,8	12,2	15,7	9,0	13,9	5,3	36,5	16,0	25,5	12,7
2002	II	1,4	0,9	22,0	14,4	12,6	9,5	13,5	6,3	45,6	16,6	29,6	15,3
	V	1,7	1,1	18,7	12,3	12,9	8,6	12,1	4,7	49,9	15,3	33,4	13,0
	VIII	1,4	1,0	20,7	12,2	12,5	8,8	11,8	5,9	34,9	14,0	27,0	13,2

¹⁾ Ostoaikomus seuraavan vuoden aikana.

¹⁾ Inköpsavsikt under följande år.

¹⁾ Potential purchase during the following year.

38. Valtiontalouden kassatulot — Kassainkomster inom statsekonomi — Central government cash revenue

Verot ja veronluonteiset tulot — Skatter och inkomster av skattennatur — Taxes and revenue similar to taxes

Vuosi ja kuukausi År och månad Year and month	Tulo- ja varallisuusvero Inkomst- och förmögenhetsskatt Income and property tax			Muut tulon ja varallisuuden perusteella kannettavat verot Övriga skatter på inkomst och förmögenhet Other taxes on income and property	Arvonlisävero Mervärdesskatt Value added tax	Muut liikevaihdon perusteella kannettavat verot Andra skatter och avgifter som uppstår på grund av omsättning Other taxes and charges based on sales	Valmisteverot Acciser Excise duties	
	Veronkanto Skatteuppbörd Gross collection	Veronpalautukset ja muiden veron-saajien osuudet Skatterestititioner samt andelar av andra skattetagare Refunds and shares of others	Tulo- ja varallisuusvero Inkomst- och förmögenhetsskatt Income and property tax				Yhteensä Total	Tupakkaverot På tobak On tobacco
Milj. € — Mn € — € million								
	1	2	3	4	5	6	7	8
1997	22 193,5	-13 769,7	8 423,9	413,8	7 669,3	346,9	4 144,1	547,0
1998	24 014,0	-14 489,2	9 524,8	399,4	8 352,5	368,7	4 412,2	568,0
1999	23 947,9	-13 629,8	10 301,7	415,3	8 969,1	391,0	4 534,9	566,3
2000	28 079,8	-14 291,9	13 787,9	460,7	9 470,3	422,2	4 448,9	575,7
2001	27 586,8	-15 446,5	12 140,4	602,5	9 776,6	448,7	4 572,1	597,3
2000 I	2 038,3	-1 254,5	783,8	41,9	878,3	24,1	439,3	64,4
II	1 781,1	-963,2	817,7	36,8	851,4	43,4	297,9	26,6
III	2 245,6	-1 283,6	962,2	39,0	857,1	27,8	343,6	38,9
IV	2 132,1	-1 168,1	964,2	34,0	676,8	27,1	366,3	45,4
V	2 323,9	-1 138,5	1 185,2	37,0	792,8	6,2	354,2	45,6
VI	3 511,6	-1 683,1	1 828,5	38,0	690,9	53,0	381,1	51,5
VII	2 280,3	-1 231,5	1 048,8	32,1	822,6	26,9	401,1	52,6
VIII	2 136,0	-1 136,6	999,4	33,5	769,8	30,6	380,1	53,0
IX	2 059,8	-1 089,9	969,9	41,9	732,1	45,2	391,5	52,6
X	2 334,4	-1 386,7	947,7	44,7	783,1	44,2	363,0	46,9
XI	1 781,3	-643,2	1 138,1	27,1	789,3	48,6	356,7	48,6
XII	3 455,4	-1 313,2	2 142,2	54,7	826,1	45,1	374,1	49,6
2001 I	2 464,8	-1 791,7	673,1	85,9	850,0	23,7	404,2	49,8
II	1 972,2	-1 043,1	929,2	67,6	1 024,6	45,9	333,0	41,5
III	2 665,9	-1 460,4	1 205,6	43,6	890,6	29,6	343,4	40,7
IV	2 164,4	-1 185,9	978,5	43,6	666,5	28,9	379,6	46,3
V	3 046,2	-1 359,3	1 686,9	44,7	736,7	32,3	379,4	50,6
VI	2 608,9	-1 277,9	1 331,0	46,1	691,3	29,6	379,1	51,5
VII	2 264,3	-1 233,8	1 030,5	42,7	794,5	28,9	404,7	55,5
VIII	2 284,2	-1 182,4	1 101,8	45,6	831,4	33,6	410,7	57,4
IX	2 054,2	-1 305,1	749,1	41,5	779,0	48,1	403,0	56,8
X	2 325,2	-1 406,6	918,6	52,5	839,3	47,9	351,2	47,1
XI	1 665,9	-856,1	809,8	45,1	831,7	52,5	394,4	51,5
XII	2 070,4	-1 344,2	726,2	43,6	841,1	47,6	389,4	48,6
2002 I	2 171,5	-1 536,2	635,3	116,8	908,8	23,9	430,8	49,5
II	1 948,5	-1 014,2	934,4	97,9	963,2	49,7	342,0	43,8
III	3 480,2	-1 766,1	1 714,0	44,4	870,1	29,6	347,2	42,3
IV	2 191,2	-1 199,9	991,3	73,2	624,3	26,9	381,3	49,4
V	3 020,7	-1 379,4	1 641,3	58,4	689,6	37,5	395,0	47,2
VI	2 205,8	-1 102,7	1 103,1	62,6	754,9	32,9	390,9	53,2
VII	2 222,6	-1 212,0	1 010,6	41,5	827,8	30,3	405,8	55,9
VIII	2 148,9	-1 131,6	1 017,2	39,9	767,6	35,7	432,9	60,4
IX	2 027,0	-1 074,9	952,2	46,0	866,9	52,6	410,5	56,4

38. Valtiontalouden kassatulot (jatk.) — Kassainkomster inom statsekonomin (forts.) — Central government cash revenue (cont.)

Verot ja veronluonteiset tulot – Skatter och inkomster av skattenatur – Taxes and revenue similar to taxes								
Vuosi ja kuukausi År och månad Year and month	Valmisteverot (jatk.) Acciser (forts.) Excise duties (cont.)			Leimavero Stämpelskatt Stamp duties	Autovero Skatt på bilar Motor car tax	Moottori- ajoneuvovero Motorfordons- skatt Tax on motor vehicles	Varainsiirtovero Överlåtelseskatt Property transfer tax	Muut verot ja veronluonteiset tulot Övriga skatter och inkomster av skattenatur Other taxes/ revenue similar to taxes
	Alkoholi- juomavero På alkohol- drycker On alcoholic beverages	Energiaverot Energiskatter Energy taxes	Muut valmisteverot Övriga acciser Other excise duties					
Milj. € – Mn € – € million								
	9	10	11	12	13	14	15	16
1997	1 204,2	2 337,1	55,7	131,4	708,1	164,6	290,3	329,5
1998	1 208,8	2 574,1	61,2	42,9	884,5	175,1	426,4	360,6
1999	1 253,3	2 651,5	63,1	-11,3	1 028,5	185,0	434,8	375,1
2000	1 245,6	2 595,8	31,8	-19,8	1 058,6	180,1	415,4	384,6
2001	1 289,9	2 652,3	33,1	1,7	922,3	208,2	340,4	410,7
2000								
I	136,6	235,5	2,9	0,0	102,4	0,8	27,8	63,1
II	69,1	200,1	2,2	-2,9	77,7	18,2	70,3	170,9
III	84,1	218,1	2,4	-10,9	127,0	67,6	36,8	17,5
IV	98,4	219,7	2,7	-2,5	58,4	1,5	25,6	18,0
V	108,3	197,5	2,9	-0,8	108,5	3,7	31,6	12,6
VI	101,1	225,9	2,7	-3,4	118,9	19,2	53,8	12,6
VII	130,3	214,9	3,4	-0,2	84,8	0,8	25,7	21,4
VIII	112,4	211,7	3,2	0,0	86,8	13,0	34,5	9,9
IX	109,5	226,7	2,7	0,0	90,8	48,1	29,1	11,9
X	94,7	219,0	2,2	0,0	53,3	1,9	25,7	19,3
XI	95,7	210,1	2,4	0,0	91,3	1,3	32,0	9,3
XII	105,5	216,6	2,4	0,8	58,7	4,0	22,5	18,2
2001								
I	130,2	221,5	2,7	-0,2	76,0	0,5	33,6	129,0
II	77,9	211,4	2,4	0,2	91,2	16,5	28,1	114,5
III	85,3	215,1	2,4	-0,2	74,5	74,3	28,8	18,5
IV	97,4	233,1	2,7	-0,2	76,4	2,0	21,2	21,2
V	113,5	212,6	2,9	0,7	83,8	3,9	43,1	12,1
VI	101,9	222,9	3,0	0,3	86,1	19,8	30,6	12,6
VII	131,4	214,6	3,4	0,0	83,3	0,5	28,6	24,9
VIII	127,8	222,2	3,5	0,0	77,4	9,9	29,8	13,6
IX	116,4	226,9	2,9	0,0	60,0	55,0	22,7	12,8
X	91,9	209,8	2,3	0,0	73,7	2,3	28,4	21,5
XI	106,5	233,8	2,5	0,5	78,9	2,5	24,6	17,8
XII	109,8	228,4	2,5	0,5	61,1	20,9	21,0	12,1
2002								
I	137,6	241,1	2,7	0,0	63,4	0,9	23,8	58,7
II	79,9	215,9	2,4	0,1	85,7	18,7	25,0	192,4
III	88,2	214,3	2,4	0,0	89,4	76,7	35,7	19,6
IV	101,6	227,9	2,4	0,1	59,7	3,4	25,6	22,6
V	118,7	225,6	3,5	0,0	109,9	1,9	21,8	16,5
VI	108,9	225,5	3,3	0,0	96,6	21,2	47,5	14,2
VII	133,9	212,6	3,5	0,6	94,0	1,0	31,3	23,9
VIII	132,5	236,7	3,4	0,2	111,6	10,8	25,4	9,1
IX	118,8	232,2	3,1	0,1	56,4	57,3	22,9	19,5

38. Valtiontalouden kassatulot (jatk.) — Kassainkomster inom statsekonomin (forts.) — Central government cash revenue (cont.)

Vuosi ja kuukausi År och månad Year and month	Verot ja veronluonteiset tulot Skatter och inkomster av skattenatur Taxes and revenue similar to taxes	Sekalaiset tulot Inkomster av blandad natur Miscellaneous revenues	Siitä Därav Of which	Korkotulot ja voiton-tuloutukset Räntein- komster och bokföring av vinster Interest income and profits entered as income	Muut tulot Övriga inkomster Other revenue	Tulot ilman rahoitus-taloustoimia Inkomster exkl. finans-transaktioner Revenue before financial transactions	Valtiolle takaisin maksetut lainat Åter-betalade lån Redemption of loans granted by the State	Tulot ilman lainanottoa Inkomster exkl. upplåning Revenue excl. borrowing		
			Veikkausvoitto-ym. tulot Tippings-vinstmedel o.d. Proceeds from betting					Yhteensä Totalt	Rahastojen tulot Fondernas inkomster Revenue of extra-budgetary funds	
Mij. € – Mn € – € million										
	17	18	19	20	21	22	23	24	25	
1997	22 622,5	5 328,9	615,1	1 183,0	6 511,9	29 134,4	1 414,8	30 549,1	2 734,1	
1998	24 947,0	6 257,1	649,5	1 347,2	7 595,9	32 543,0	1 808,4	34 351,5	3 097,0	
1999	26 623,3	7 885,8	675,6	1 159,8	9 045,7	35 669,1	2 119,3	37 788,5	3 620,7	
2000	30 609,2	6 434,5	733,5	1 893,1	8 327,8	38 936,9	1 859,0	40 796,2	3 231,2	
2001	29 424,2	4 606,4	753,0	1 942,6	6 548,6	35 973,6	1 427,3	37 400,3	3 388,0	
2000	I	2 361,2	570,2	22,2	58,2	628,4	2 989,5	4,0	2 993,7	171,0
	II	2 381,5	301,4	31,3	8,4	309,8	2 691,3	19,0	2 710,3	171,4
	III	2 467,7	2 340,7	34,8	754,0	3 094,7	5 562,3	795,0	6 357,3	1 049,7
	IV	2 169,3	906,9	379,3	310,1	1 217,0	3 386,3	23,4	3 409,7	211,6
	V	2 531,2	222,2	33,8	103,9	326,1	2 857,3	104,8	2 962,1	196,1
	VI	3 192,5	277,3	27,9	64,2	341,6	3 534,1	135,2	3 669,4	229,6
	VII	2 464,1	276,8	22,5	39,7	316,5	2 780,7	22,4	2 803,0	139,4
	VIII	2 357,8	285,1	30,4	42,2	327,3	2 685,0	37,0	2 722,0	157,9
	IX	2 360,5	342,6	33,5	197,5	540,2	2 900,7	48,3	2 949,0	299,0
	X	2 282,8	277,2	36,7	54,7	331,8	2 614,7	846,2	3 460,8	961,7
	XI	2 493,9	396,8	31,5	82,2	479,0	2 972,9	51,5	3 024,5	249,9
	XII	3 546,6	237,5	49,6	177,9	415,4	3 962,0	-227,7	3 734,3	-606,1
2001	I	2 275,9	291,5	0,5	-0,5	290,8	2 566,9	5,0	2 571,8	164,3
	II	2 650,6	443,2	0,5	42,2	485,4	3 136,0	11,1	3 147,1	35,2
	III	2 708,8	268,1	0,5	207,4	475,5	3 184,3	44,7	3 229,0	298,4
	IV	2 217,9	804,4	438,1	842,6	1 647,1	3 865,0	822,8	4 687,7	1 135,6
	V	3 023,5	231,4	23,9	107,5	338,9	3 362,4	75,9	3 438,3	190,7
	VI	2 626,6	257,3	1,0	47,1	304,3	2 930,8	88,3	3 019,1	191,4
	VII	2 438,7	301,4	64,8	131,0	432,4	2 871,3	14,5	2 885,6	102,3
	VIII	2 553,8	369,7	21,9	18,2	387,8	2 941,8	16,0	2 957,8	169,5
	IX	2 171,5	234,8	0,5	183,5	418,3	2 589,8	35,8	2 625,6	259,7
	X	2 335,5	304,3	64,9	140,6	444,9	2 780,5	56,1	2 836,5	237,0
	XI	2 257,9	504,9	22,0	72,2	577,1	2 835,0	86,6	2 921,6	245,1
	XII	2 163,4	595,4	114,4	150,9	746,2	2 909,7	170,5	3 080,2	358,9
2002	I	2 262,2	656,1	0,0	7,5	663,6	2 925,9	4,0	2 929,9	77,2
	II	2 709,2	296,5	0,5	0,4	296,9	3 006,0	21,3	3 027,3	142,5
	III	3 226,8	196,9	0,6	136,1	332,9	3 559,8	11,7	3 571,5	152,9
	IV	2 208,3	685,1	93,9	392,6	1 077,7	3 286,0	891,2	4 177,2	1 165,5
	V	2 971,8	591,3	399,8	467,8	1 059,1	4 031,0	104,0	4 135,0	331,7
	VI	2 524,0	538,8	0,6	17,5	556,4	3 080,4	86,7	3 167,0	187,0
	VII	2 466,9	369,7	66,0	162,6	532,3	2 999,2	48,4	3 047,6	126,0
	VIII	2 450,5	251,2	22,3	32,9	284,1	2 734,6	39,2	2 773,8	209,5
	IX	2 484,4	215,4	0,6	100,4	315,7	2 800,2	41,8	2 841,9	241,8

39. Valtiontalouden kassamenot — Kassautgifter inom statsekonomin — Central government cash expenditure

Vuosi ja kuukausi År och månad Year and month	Kulutusmenot – Konsumtionsutgifter – Consumption expenditure				Siirtomenot – Överföringsutgifter – Transfer expenditure						
	Eläkkeet Pensioner Pensions	Puolustusvoimien kalusto-hankinnat Anskaffning av material för försvarsmakten Purchase of military equipment and supplies	Muut kulutusmenot Övriga konsumtionsutgifter Other consumption expenditure	Yhteensä Total Total	Valtionavut kunnille Statsbidrag till kommuner State grants to local government	Valtionavut elinkeinoille Statsbidrag till näringar State grants to trade and industry	Valtionavut kotitalouksille Statsbidrag till hushåll State grants to households		Valtion osuudet kansaneläke- ja sairausvakuutusmenoista Statens andelar av folkpensions- och sjukförsäkringsutgifter Share of national pension and health insurance expenditure	Muut siirrot kotimaahan Övriga överföringsutgifter Other transfer expenditure	
							Yhteensä Total Total	Lapsilisät Barnbidrag Child allowances			
	1	2	3	4	5	6	7	8	9	10	
1997	2 169,8	751,4	6 261,2	9 182,5	5 068,1	2 498,7	6 461,9	1 402,9	1 104,5	719,8	
1998	2 247,0	809,0	6 232,9	9 288,3	4 953,5	2 488,0	6 280,3	1 397,5	1 241,2	945,2	
1999	2 333,6	651,1	6 474,9	9 459,2	4 935,5	2 592,1	6 236,9	1 389,6	1 222,6	943,0	
2000	2 421,4	619,8	6 947,0	9 988,3	5 251,3	2 997,4	6 059,0	1 379,5	1 345,7	970,4	
2001	2 574,6	532,5	7 024,8	10 132,2	5 621,8	3 157,1	6 028,4	1 368,1	1 494,4	951,7	
2000	I	210,1	86,1	434,4	730,6	614,1	125,6	712,8	115,5	111,5	20,0
	II	197,8	10,4	508,1	716,3	614,2	248,6	431,4	115,4	112,9	54,2
	III	189,9	78,7	388,7	657,3	675,1	170,2	471,1	115,2	111,2	50,1
	IV	199,1	16,1	444,4	659,8	-156,9	281,2	508,4	115,2	142,6	90,7
	V	199,6	5,9	491,1	696,6	434,1	164,7	584,8	115,0	106,0	75,0
	VI	209,7	129,8	922,2	1 261,7	430,1	158,3	429,0	114,9	83,3	136,1
	VII	200,0	25,7	679,5	905,2	427,7	136,1	401,6	114,9	109,7	60,0
	VIII	202,0	11,6	478,7	692,3	419,1	136,2	543,1	114,9	112,7	57,5
	IX	203,5	47,9	538,5	790,0	423,0	489,9	398,9	114,7	119,1	79,9
	X	201,8	22,5	554,9	779,4	435,4	480,2	449,4	114,7	118,9	73,5
	XI	203,5	93,5	744,2	1 041,3	438,8	157,9	476,6	114,5	123,3	78,5
	XII	204,3	91,3	762,4	1 057,9	496,7	448,6	651,7	114,5	94,7	194,9
2001	I	218,3	66,4	485,2	770,0	641,8	246,2	633,7	114,4	259,7	30,1
	II	211,4	29,9	476,0	717,3	685,4	133,7	526,6	114,4	87,5	59,5
	III	211,2	36,3	540,7	788,3	114,9	146,8	416,9	114,2	142,3	87,3
	IV	213,1	26,2	527,9	767,3	439,6	314,2	507,9	114,2	86,8	66,9
	V	213,1	16,8	543,1	773,2	512,1	171,0	507,3	114,0	143,6	70,0
	VI	212,8	29,8	628,7	871,2	462,0	157,9	477,2	114,0	89,6	77,7
	VII	214,9	40,9	732,6	988,4	655,6	139,6	554,3	114,0	116,2	63,1
	VIII	213,8	26,1	597,4	837,2	243,9	135,2	446,5	113,9	117,1	59,5
	IX	214,8	15,8	547,8	778,4	451,1	769,1	502,2	113,9	116,9	66,1
	X	214,9	28,7	588,7	832,4	465,0	232,8	424,2	113,8	170,0	94,1
	XI	214,6	41,9	566,1	822,6	451,2	561,7	363,3	113,7	133,9	90,2
	XII	221,7	173,6	790,5	1 185,9	499,2	148,7	668,2	113,7	30,9	187,2
2002	I	221,4	10,6	468,6	700,5	695,5	119,1	698,5	113,6	239,6	52,2
	II	221,9	16,6	513,3	751,8	713,1	260,0	545,3	113,5	102,6	61,2
	III	222,5	51,5	565,8	839,8	53,9	179,5	534,1	113,4	130,8	76,8
	IV	222,4	36,4	559,7	818,5	496,5	262,3	531,3	113,2	131,6	69,2
	V	222,8	34,6	594,2	851,6	544,7	189,0	592,0	113,2	134,7	76,5
	VI	223,0	28,1	680,6	931,8	470,8	126,7	497,1	113,1	131,5	136,2
	VII	223,5	44,6	742,2	1 010,4	703,7	135,3	518,2	113,0	113,8	71,6
	VIII	224,3	54,4	562,2	840,8	250,4	127,5	475,8	112,9	177,0	72,8
	IX	224,8	45,6	592,8	863,2	472,9	793,3	444,9	113,0	102,2	79,9

Milj. € – Mn € – € million

39. Valtiontalouden kassamenot (jatk.) — Kassautgifter inom statsekonomin (forts.) — Central government cash expenditure (cont.)

Vuosi ja kuukausi År och månad Year and month	Siirtomenot (jatk.) – Överföringsutgifter (forts.) – Transfer expenditure (cont.)		Reaalisijoitukset – Realinvesteringar – Real investments				Muut menot – Övriga utgifter – Other expenditure		
	Siirrot ulkomaille Överföringar till utlandet Transfers abroad	Yhteensä Totalt Total	Koneet, laitteet ja kalusto Maskiner, anordningar och annat material Machinery and equipment	Talonrakennukset Husbyggnader Building construction	Maa- ja vesirakennukset Jord- och vattenbyggnader Civil engineering works	Yhteensä Totalt Total	Valtionvelan korot Räntor Interest on State debt	Muut menot, varastot Övriga utgifter, lager Other expenditure, stocks	Yhteensä Totalt Total
Milj. € – Mn € – € million									
	11	12	13	14	15	16	17	18	19
1997	1 293,2	17 146,3	60,5	210,7	286,5	557,7	4 140,3	3,0	4 143,5
1998	1 395,1	17 303,0	65,4	179,8	334,5	580,4	5 304,3	-2,7	5 302,1
1999	1 497,5	17 427,5	50,1	98,7	327,5	476,5	5 271,2	16,0	5 287,3
2000	1 522,3	18 146,3	88,1	90,5	296,5	474,5	5 748,7	-5,0	5 742,9
2001	1 557,3	18 810,3	74,0	52,3	236,7	363,4	4 403,2	258,6	4 661,7
2000 I	295,2	1 879,2	18,0	0,5	10,9	29,3	383,5	0,7	384,1
II	97,9	1 559,1	10,3	1,3	16,7	28,1	350,2	0,2	350,3
III	111,0	1 588,9	1,7	6,7	21,2	29,4	1 184,9	0,3	1 185,2
IV	124,6	990,6	4,0	4,5	20,2	28,8	1 260,7	0,0	1 260,7
V	100,6	1 465,1	5,4	5,7	25,2	36,5	160,1	0,2	160,1
VI	263,0	1 499,9	5,4	5,4	27,6	38,2	438,3	0,3	438,6
VII	32,1	1 167,2	3,5	5,9	25,9	35,3	168,4	-0,5	167,7
VIII	69,8	1 338,3	6,4	5,4	31,1	42,7	339,9	-0,5	339,4
IX	106,6	1 617,5	10,3	5,0	22,9	38,2	725,6	0,0	725,6
X	109,3	1 666,7	13,3	9,3	30,1	52,6	290,1	0,0	290,1
XI	148,8	1 424,0	3,7	10,9	24,7	39,4	329,0	-1,0	328,6
XII	63,2	1 949,8	6,2	29,8	40,0	76,0	117,2	-4,7	112,4
2001 I	239,3	2 051,1	10,6	1,3	8,2	20,0	135,6	0,4	136,0
II	131,7	1 624,4	17,3	1,0	14,6	33,0	586,1	21,5	607,6
III	119,8	1 028,0	7,4	1,5	12,1	21,0	870,9	98,8	969,7
IV	127,5	1 542,8	4,0	1,5	16,0	21,5	1 134,6	10,9	1 145,5
V	143,6	1 547,3	8,7	9,3	18,7	36,7	122,3	153,9	276,2
VI	163,0	1 427,2	3,0	1,9	20,4	25,2	311,0	-0,2	310,8
VII	99,6	1 628,4	1,0	6,2	31,3	38,7	174,4	-0,1	174,3
VIII	33,1	1 035,4	3,9	4,4	22,2	30,4	123,1	0,2	123,3
IX	113,0	2 018,4	3,0	1,3	21,2	25,7	486,6	-8,9	477,7
X	112,7	1 498,7	4,2	7,8	25,5	37,4	199,7	3,4	203,0
XI	112,0	1 712,5	3,7	1,5	19,7	24,9	223,7	-18,0	205,7
XII	162,0	1 696,2	7,1	14,6	26,9	48,8	35,3	-3,3	32,0
2002 I	153,9	1 958,8	16,5	0,5	8,6	25,6	160,9	4,3	165,3
II	135,3	1 817,5	3,2	0,9	13,2	17,3	511,7	0,5	512,2
III	125,0	1 100,0	5,4	1,1	14,2	20,8	818,2	0,0	818,2
IV	142,7	1 633,5	6,5	4,9	12,9	24,4	877,9	1,3	879,2
V	128,1	1 664,9	2,5	5,0	17,4	24,8	90,8	355,7	446,5
VI	149,9	1 512,1	1,6	2,2	23,8	27,6	219,4	1,1	220,5
VII	124,4	1 667,0	3,6	2,4	21,3	27,3	545,8	0,7	546,5
VIII	110,7	1 214,2	3,4	7,0	22,2	32,6	113,1	0,7	113,7
IX	121,9	2 015,0	1,7	7,1	21,6	30,4	116,4	-0,5	115,9

Valtiontalous — Statsfinanser — Central government finance

39. Valtiontalouden kassamenot (jatk.) — Kassautgifter inom statsekonomin (forts.) — Central government cash expenditure (cont.)

Vuosi ja kuukausi År och månad Year and month	Menot ilman rahoitustalous- toimia Utgifter exkl. finanstrans- aktioner Expenditure excl. financial transactions	Finansisijoitukset – Finansinvesteringar Financial investments			Menot ilman valtionvelan kuoletuksia Utgifter exkl. amorteringar på statsskulden Expenditure excl. redemption of State debt		Valtionvelan nettokuoletukset Nettoamorteringar på statsskulden Net redemption of State debt	Menot yhteensä Utgifter totalt Expenditure, total
		Lainananto Utlåning Lending	Muut finanssi- sijoitukset Övriga finans- investeringar Other financial investments	Yhteensä Totalt Total	Yhteensä Totalt Total			
					Rahastojen menot Fondernas utgifter Expenditure of extrabudgetary funds			
Milj. € – Mn € – € million								
	20	21	22	23	24	25	26	27
1997	31 029,9	1 581,2	191,9	1 773,0	32 803,0	2 479,9		
1998	32 474,1	1 765,3	176,1	1 941,6	34 415,1	2 737,3		
1999	32 650,7	1 608,9	293,3	1 902,4	34 552,9	2 452,5	3 412,8	37 965,7
2000	34 352,4	1 717,9	208,4	1 926,1	36 278,1	3 038,7	4 505,4	40 783,6
2001	33 967,3	1 785,3	643,6	2 429,3	36 396,6	3 127,1	1 285,8	37 682,7
2000 I	3 023,3	60,0	0,7	60,7	3 084,1	121,3	1 772,7	4 856,8
II	2 653,8	49,1	3,0	52,1	2 706,0	130,2	-3 575,2	-869,2
III	3 460,8	856,2	24,4	880,6	4 341,4	1 153,3	308,1	4 649,6
IV	2 939,9	61,6	45,7	107,1	3 047,1	164,8	2 312,2	5 359,3
V	2 358,3	65,4	3,4	68,8	2 427,1	143,5	-926,5	1 500,6
VI	3 238,3	136,6	3,0	139,6	3 377,9	327,3	1 450,5	4 828,3
VII	2 275,6	57,7	2,2	59,9	2 335,5	113,9	-110,0	2 225,5
VIII	2 412,5	75,3	3,2	78,5	2 491,0	130,5	642,0	3 133,0
IX	3 171,2	70,5	3,9	74,3	3 245,5	208,7	185,0	3 430,5
X	2 788,9	80,2	47,4	127,7	2 916,4	148,3	1 083,3	3 999,7
XI	2 833,5	63,6	7,2	70,8	2 904,3	139,1	45,7	2 950,0
XII	3 196,2	141,6	64,2	205,9	3 401,9	257,8	1 317,6	4 719,5
2001 I	2 977,1	66,3	1,3	67,6	3 044,7	125,8	229,7	3 274,5
II	2 982,6	73,5	3,0	76,7	3 059,2	125,9	2 440,9	5 500,1
III	2 807,1	62,4	5,4	67,8	2 874,9	332,7	-2 659,6	215,3
IV	3 477,1	927,9	3,2	931,1	4 408,2	1 049,8	804,6	5 212,8
V	2 633,3	78,7	2,5	81,2	2 714,6	169,3	-1 178,2	1 536,5
VI	2 634,5	227,4	3,4	230,8	2 865,2	346,5	804,8	3 670,0
VII	2 829,8	58,2	2,7	60,9	2 890,6	159,6	-318,9	2 571,8
VIII	2 026,3	88,3	5,7	94,0	2 120,3	247,2	-159,8	1 960,6
IX	3 300,1	81,1	3,5	84,8	3 384,8	200,3	1 739,2	5 124,0
X	2 571,4	77,6	23,7	101,3	2 672,7	152,3	949,8	3 622,5
XI	2 765,5	-410,5	577,7	167,2	2 932,9	-347,5	-1 603,5	1 329,4
XII	2 962,6	454,6	11,4	466,0	3 428,5	565,1	236,8	3 665,3
2002 I	2 850,2	72,9	3,3	76,2	2 926,4	145,7	1 073,0	3 999,4
II	3 098,8	72,2	11,0	83,2	3 182,0	141,3	1 329,0	4 511,0
III	2 778,8	68,1	2,9	71,0	2 849,8	321,8	229,0	3 078,8
IV	3 355,6	63,6	2,2	65,8	3 421,4	128,1	57,0	3 478,4
V	2 987,8	977,1	2,2	979,3	3 967,1	1 046,0	-2 320,0	1 647,1
VI	2 692,0	47,5	3,7	51,2	2 743,3	174,0	884,0	3 627,3
VII	3 251,2	62,0	2,5	64,5	3 315,7	123,3	-1 097,0	2 218,7
VIII	2 201,3	81,9	3,0	84,9	2 286,2	142,4	-23,0	2 263,2
IX	3 024,6	74,6	4,4	79,0	3 103,5	174,6	374,0	3 477,5

40. Valtiontalouden rahoitusasema — Statsekonomins finansieringsställning — Central government financial standing

Vuosi ja kuukausi År och månad Year and month	Tulot ilman rahoitus- tustaloustoimia Inkomster exkl. finansoperationer <i>Incomes, excl. financial transactions</i>	Menot ilman rahoitus- tustaloustoimia Utgifter exkl. finansoperationer <i>Outlays, excl. financial transactions</i>	Tuloylijäämä Inkomstöverskott <i>Income surplus</i>	Nettofinanssi- sijoitukset (-) Finansinvesteringar, netto (-) <i>Financial investments, net (-)</i>	Nettorahoitus- tarve (-) Nettofinansieringsbehov (-) <i>Financial requirements, net (-)</i>	Nettolainanotto (+) nettokuulettukset (-) Nettouppläning (+) nettoamortering (-) <i>Net borrowing (+) net repayments (-)</i>	Kassajäämä Kassöverskott eller -underskott <i>Cash surplus or deficit</i>
	Milj. € – Mn € – € million						
	1	2	3	4	5	6	7
1997	29 134,4	31 029,9	-1 895,6	-358,2	-2 253,8	1 744,3	-509,5
1998	32 543,0	32 474,1	69,1	-133,2	-64,1	932,8	869,2
1999	35 669,1	32 650,7	3 018,3	217,0	3 235,3	-3 412,9	-177,6
2000	38 936,9	34 352,4	4 584,8	-67,1	4 517,7	-4 505,4	12,3
2001	35 973,6	33 967,3	2 005,6	-1 002,2	1 349,7	-1 286,0	63,8
2000							
I	2 989,5	3 023,3	-33,8	-56,7	-90,5	-1 772,7	-1 863,2
II	2 691,3	2 653,8	37,5	-33,1	4,2	3 575,2	3 579,4
III	5 562,3	3 460,8	2 101,7	-85,6	2 015,9	-308,1	1 707,8
IV	3 386,3	2 939,9	446,4	-83,8	362,6	-2 312,2	-1 949,6
V	2 857,3	2 358,3	499,0	36,0	535,2	926,5	1 461,7
VI	3 534,1	3 238,3	295,8	-4,4	291,5	-1 450,5	-1 159,0
VII	2 780,7	2 275,6	505,1	-37,5	467,6	110,0	577,6
VIII	2 685,0	2 412,5	272,5	-41,5	230,9	-642,0	-411,1
IX	2 900,7	3 171,2	-270,4	-26,1	-296,5	-185,0	-481,5
X	2 614,7	2 788,9	-174,2	718,5	544,4	-1 083,3	-538,9
XI	2 972,9	2 833,5	139,6	-19,3	120,3	-45,7	74,5
XII	3 962,0	3 196,2	765,8	-433,6	332,2	-1 317,6	-985,4
2001							
I	2 566,9	2 977,1	-410,2	-62,6	-465,2	-229,7	-695,0
II	3 136,0	2 982,6	153,4	-65,6	91,5	-2 440,9	-2 349,4
III	3 184,3	2 807,1	377,2	-23,0	562,9	2 659,6	3 222,5
IV	3 865,0	3 477,1	387,8	-108,1	337,2	-804,6	-467,4
V	3 362,4	2 633,3	729,1	-5,4	728,8	1 178,2	1 906,9
VI	2 930,8	2 634,5	296,3	-142,5	217,3	-804,8	-587,5
VII	2 871,3	2 829,8	41,5	-46,6	-5,0	318,9	313,8
VIII	2 941,8	2 026,3	915,3	-78,0	837,4	159,8	997,2
IX	2 589,8	3 300,1	-710,2	-48,9	-759,1	-1 739,2	-2 498,4
X	2 780,5	2 571,4	208,9	-45,2	163,8	-949,8	-785,9
XI	2 835,0	2 765,5	69,5	-80,7	-11,3	1 603,5	1 592,2
XII	2 909,7	2 962,6	-53,0	-295,5	-348,5	-236,8	-585,3
2002							
I	2 925,9	2 850,2	75,7	-72,2	3,5	-1 073,0	-1 069,5
II	3 006,0	3 098,8	-92,7	-61,9	-154,7	-1 329,0	-1 483,7
III	3 559,8	2 778,8	781,0	-59,3	721,7	-229,0	492,7
IV	3 286,0	3 355,6	-69,6	825,4	755,8	-57,0	698,8
V	4 031,0	2 987,8	1 043,2	-875,3	167,9	2 320,0	2 487,9
VI	3 080,4	2 692,0	388,3	35,5	423,8	-884,0	-460,2
VII	2 999,2	3 251,2	-251,9	-16,1	-268,0	1 097,0	829,0
VIII	2 734,6	2 201,3	533,3	-45,7	487,6	23,0	510,6
IX	2 800,2	3 024,6	-224,4	-37,2	-261,6	-374,0	-635,6

41. Valtionvelka — Statsskulden — Central government debt

Vuosi ja kuukausi År och månad Year and month	Kotimaanvaluuttamääräinen velka Skuld i inhemsk valuta Domestic currency denominated liabilities				Yhteensä Totalt Total	Ulkomaanvaluuttamääräinen velka ¹⁾ Skuld i utländsk valuta ¹⁾ Foreign currency denominated liabilities ¹⁾			Valtionvelka Stats- skulden Central government liabilities
	Yleisobligaatio- lainat Obligationslån från allmänheten Public bonds	Muut pitkä- aikaiset lainat Övriga lång- fristiga lån Other long-term liabilities	Lyhytaikainen velka Kortfristig skuld Short-term liabilities	Korjauseura ²⁾ Korrigerings- post ²⁾ Adjustment items ²⁾		Obligaatiolainat Obligationslån Bonds	Muut velat Övriga skulder Other debt	Yhteensä Totalt Total	
Milj. € -- Mn € -- € million									
	1	2	3	4	5	6	7	8	9
2000	48 523	3 393	4 899	-2 969	53 846	7 126	2 464	9 590	63 436
2001	45 450	3 067	6 806	-2 645	52 678	6 654	2 428	9 082	61 760
2000									
I	52 588	4 160	1 993	-3 108	55 633	8 105	2 657	10 762	66 395
II	55 921	4 160	2 235	-3 608	58 708	8 041	2 642	10 683	69 391
III	55 569	4 147	2 292	-3 608	58 400	8 311	2 767	11 078	69 478
IV	55 185	4 142	1 982	-3 608	57 701	8 557	2 842	11 399	69 101
V	54 823	4 138	1 435	-3 608	56 788	8 222	2 784	11 006	67 795
VI	52 474	4 133	2 565	-3 507	55 665	8 107	2 742	10 849	66 515
VII	52 436	4 133	2 715	-3 507	55 777	8 253	2 779	11 032	66 809
VIII	51 187	4 133	3 330	-3 507	55 143	8 481	2 907	11 388	66 531
IX	49 842	4 133	4 537	-3 507	55 005	8 564	2 929	11 493	66 498
X	49 516	4 129	4 868	-3 507	55 006	7 957	2 791	10 748	65 754
XI	49 297	3 899	5 441	-3 507	55 130	7 513	2 668	10 181	65 311
XII	48 523	3 393	4 899	-2 969	53 846	7 126	2 464	9 590	63 436
2001									
I	49 040	3 393	4 210	-2 969	53 674	7 003	2 456	9 459	63 133
II	48 060	3 393	3 098	-2 969	51 582	6 666	2 434	9 100	60 682
III	47 143	3 379	6 688	-2 969	54 241	6 809	2 473	9 282	63 523
IV	47 036	3 374	5 998	-2 969	53 439	6 810	2 473	9 283	62 722
V	49 039	3 370	5 179	-3 469	54 119	7 149	2 620	9 769	63 888
VI	48 373	3 448	4 962	-3 469	53 314	7 049	2 574	9 623	62 937
VII	48 371	3 212	5 337	-3 234	53 686	6 818	2 495	9 313	62 999
VIII	48 341	3 212	5 536	-3 234	53 855	6 676	2 434	9 110	62 965
IX	45 354	3 212	6 783	-3 184	52 165	6 717	2 438	9 155	61 320
X	45 014	3 207	6 273	-3 184	51 310	6 627	2 439	9 066	60 376
XI	45 456	2 972	7 434	-2 948	52 914	6 653	2 462	9 115	62 029
XII	45 450	3 067	6 806	-2 645	52 678	6 654	2 428	9 082	61 760
2002									
I	45 119	3 068	6 403	-2 645	51 944	6 357	2 460	8 817	60 761
II	44 991	3 068	5 201	-2 645	50 614	6 336	2 447	8 783	59 397
III	45 188	3 053	4 790	-2 645	50 386	6 320	2 441	8 761	59 147
IV	45 137	3 048	4 791	-2 645	50 331	6 230	2 396	8 626	58 957
V	47 532	3 044	4 780	-3 061	52 294	6 056	2 282	8 338	60 632
VI	46 635	2 988	4 848	-3 061	51 409	5 883	2 198	8 081	59 490
VII	46 632	2 985	5 951	-3 061	52 507	6 020	2 227	8 247	60 754
VIII	46 583	2 985	6 022	-3 061	52 529	5 986	2 229	8 215	60 744
IX	45 693	2 934	6 598	-3 061	52 164	5 964	2 191	8 155	60 319
X	44 467	2 929	7 336	-3 061	51 671	5 936	2 179	8 115	59 786

¹⁾ Euroalueen ulkopuolisissa valuutoissa oleva velka.
²⁾ Budjettitalouden velka valtion eläkerahastolle ja ydinjätehuoltorahastolle sekä valtion reposalkku.

¹⁾ Skuld i andra valutor än euroländernas valutor.
²⁾ Budgetekonomiskulden till statens pensionsfond och kärnavfallshanteringsfonden samt statens repportfölj.

¹⁾ Liabilities denominated in non-euro area currencies.
²⁾ Government's budgetary liabilities to the State Pension Fund and to the Nuclear waste management fund and the State repo facility as well.

Rakennuskustannusindeksin vuosimuutos kuukausittain – Förändring på årsnivå i byggnadskostnadsindex, månadsvis – Building cost index, year-on-year changes by month

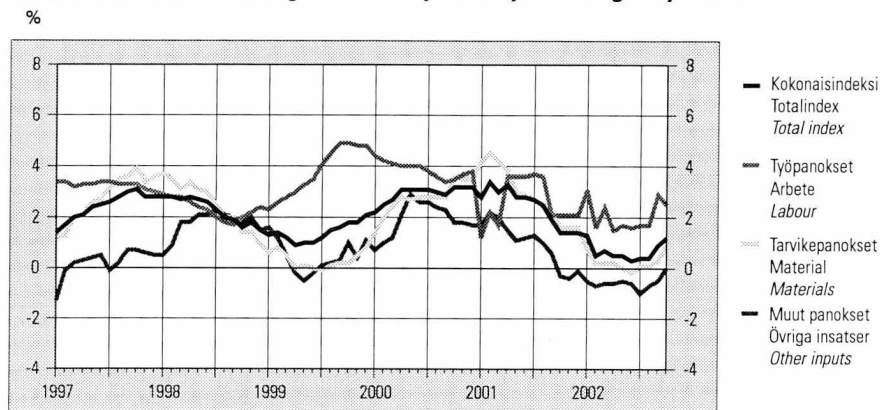

Kuluttajahintaindeksien vuosimuutoksia kuukausittain – Förändringar på årsnivå i konsumentprisindexen, månadsvis – Consumer price indices, year-on-year changes by month

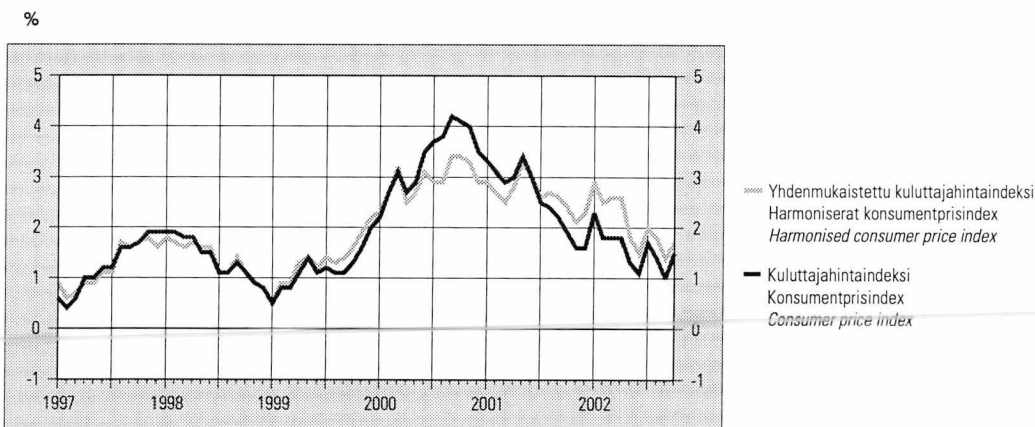

Tuottajahintaindeksien vuosimuutoksia kuukausittain – Förändringar på årsnivå i producentprisindexen, månadsvis – Producer price indices, year-on-year changes by month

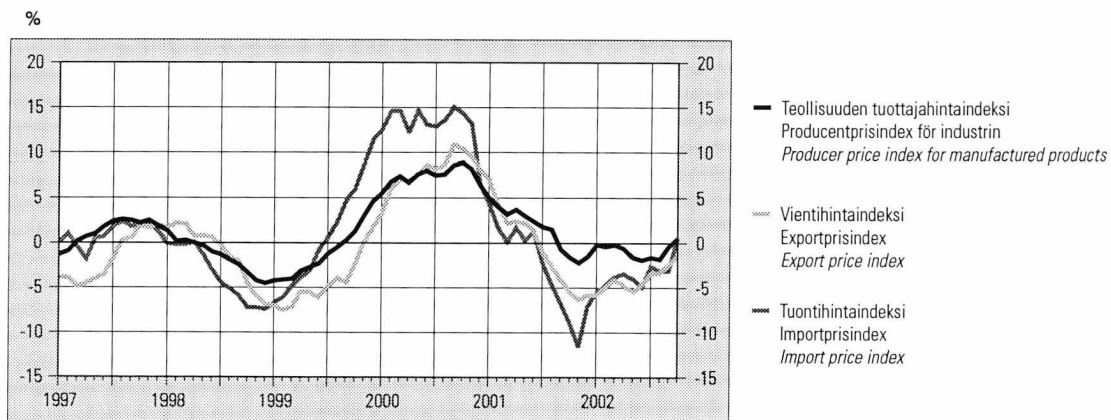

42. Indeksilukujen vuosimuutoksia — Förändringar på årsnivå i indextalen — Year-on-year changes in index numbers

Vuosi ja kuukausi År och månad Year and month	Rakennus- kustannus- indeksi Byggnads- kostnads- index Building cost index	Kuluttaja- hintaindeksi Konsument- prisindex Consumer price index	Pohjainflaatio- indikaattori Indikator för underliggande inflation Indicator of underlying inflation	Yhdenmukais- tettu kuluttaja- hintaindeksi ¹⁾ Harmoniserat konsument- prisindex ¹⁾ Harmonised consumer price index ¹⁾	Tukkuhinta- indeksi Partprisindex Wholesale price index	Kotimarkkinoiden perushintaindeksi Basprisindex för hemmamarknads- varor Basic price index for domestic supply	Teollisuuden tuottajahinta- indeksi Producent- prisindex för industrin Producer price index, home sales	Tuontihinta- indeksi Importpris- index Import price index	Vientihinta- indeksi Exportpris- index Export price index
	%								
	1	2	3	4	5	6	7	8	9
1997.....	2,4	1,2	0,8	1,2	1,6	1,6	1,3	0,9	-1,7
1998.....	2,3	1,4	1,0	1,4	-1,3	-1,4	-1,4	-3,5	-1,1
1999.....	1,4	1,2	1,3	1,3	-0,2	-0,2	-1,1	0,6	-4,4
2000.....	2,9	3,4	3,6	3,0	8,1	8,3	7,5	13,1	7,9
2001.....	2,5	2,6	3,1	2,7	0,3	0,4	1,5	-2,8	-0,6
2000									
I	2,2	2,2	2,5	2,3	6,4	6,6	5,5	12,6	3,3
II	2,5	2,7	3,0	2,7	7,8	8,1	6,8	14,6	6,0
III	2,7	3,1	3,4	3,2	8,2	8,4	7,4	14,6	7,0
IV	3,1	2,7	3,0	2,5	7,1	7,5	6,7	12,2	6,9
V	3,1	2,9	3,1	2,7	8,7	8,9	7,6	14,7	7,5
VI	3,1	3,5	3,6	3,1	8,6	8,5	8,0	13,1	8,6
VII	3,1	3,7	3,7	2,9	8,0	8,3	7,5	12,9	8,2
VIII	3,0	3,8	3,9	2,9	8,2	8,7	7,6	13,6	8,6
IX	2,9	4,2	4,3	3,4	9,6	9,6	8,6	15,1	10,9
X	3,2	4,1	4,3	3,4	9,7	9,5	8,9	14,3	10,4
XI	3,2	4,0	4,3	3,3	8,8	8,9	8,2	13,2	9,6
XII	3,2	3,5	3,7	2,9	6,0	6,1	6,4	6,5	8,1
2001									
I	2,8	3,3	3,5	2,9	4,5	4,7	5,0	4,4	7,0
II	3,4	3,1	3,4	2,7	3,2	3,2	4,0	1,7	4,2
III	3,0	2,9	3,1	2,5	2,1	2,3	3,2	0,1	2,2
IV	3,3	3,0	3,4	2,8	3,0	2,9	3,7	1,7	2,4
V	2,8	3,4	3,9	3,3	2,1	2,2	3,0	0,3	2,2
VI	2,8	3,0	3,5	3,0	1,9	2,2	2,4	1,2	1,3
VII	2,7	2,5	3,1	2,6	0,7	0,6	1,8	-2,2	-1,0
VIII	2,5	2,4	3,0	2,7	-0,1	-0,2	1,5	-4,6	-2,6
IX	1,9	2,2	2,8	2,6	-2,2	-2,0	-0,7	-6,7	-4,1
X	1,4	1,9	2,6	2,4	-3,5	-3,3	-1,6	-8,9	-5,4
XI	1,4	1,6	2,3	2,1	-4,4	-4,5	-2,2	-11,6	-6,3
XII	1,4	1,6	2,5	2,3	-2,7	-2,8	-1,5	-7,0	-5,8
2002									
I	1,3	2,3		2,9	-1,3	-1,7	-0,2	-5,5	-5,8
II	0,5	1,8		2,5	-1,4	-1,5	-0,4	-4,7	-4,9
III	0,7	1,8		2,6	-0,8	-1,2	-0,2	-3,8	-4,1
IV	0,5	1,8		2,6	-1,0	-1,2	-0,6	-3,4	-4,7
V	0,5	1,3		1,8	-1,8	-1,9	-1,6	-4,0	-5,4
VI	0,3	1,1		1,5	-2,3	-2,2	-1,9	-4,9	-4,6
VII	0,4	1,7		2,0	-1,3	-1,3	-1,6	-2,6	-3,4
VIII	0,4	1,4		1,8	-1,4	-1,5	-1,8	-3,1	-3,3
IX	0,9	1,0		1,4	-0,8	-0,9	-0,4	-3,1	-2,5
X	1,2	1,5		1,7	0,8	0,8	0,5	0,6	-1,4

¹⁾ Indeksini on tarkoitettu EU-maiden sekä Norjan ja Islannin inflaatioasteiden vertailuun.

¹⁾ Indexet är avsett för jämförelser av inflationsgraden i EU-länderna samt i Norge och Island.

¹⁾ The index is intended for comparison of inflation rates in EU countries as well as for those of Norway and Iceland.

43. Rakennuskustannusindeksi — Byggnadskostnadsindex — Building cost index

Ryhmiä painot ilmoitettu suluissa – Gruppvikterna inom parentes – Weighting figures in parentheses

		2000 = 100							1964 = 100 1973 = 100 1980 = 100 1990 = 100 1995 = 100					
		Ammattimainen rakentaminen – Yrkesmässigt byggande – Building trade							Kokonaisindeksi – Totalindex – Total index					
Vuosi ja kuukausi År och månad Year and month	Koko- nais indeksi Total- index Total index	Työ- panokset Arbete Labour	Tarvike- panokset Material Materials	Muut panokset Övriga insatser Other inputs	Asuin- kerros- talo Fler- vånings- bostads- hus Blocks of flats	Rivitalo Rådhus Attached house	Toimisto- ja liike- rakennus Kontors- o. affärs- byggnad Office and commercial buildings	Teollisuus- ja varasto- rakennus Industri- o. lager- byggnad Industrial buildings and ware- houses						
		(1 000)	(308)	(514)	(178)	(250)	(100)	(400)	(250)	9	10	11	12	13
	1	2	3	4	5	6	7	8	9	10	11	12	13	
1997									846,2	461,7	204,0	105,2	101,3	
1998									865,6	472,3	208,7	107,6	103,6	
1999									877,7	478,9	211,6	109,1	105,1	
2000	100,0	100,0	100,0	100,0	100,0	100,0	100,0	100,0	903,6	493,0	217,8	112,3	108,2	
2001	102,5	102,6	102,9	101,0	102,1	102,5	102,4	103,0	930,1	507,5	224,2	115,6	111,4	
2000	I	98,2	98,6	97,9	98,6	98,2	98,4	98,2	98,1	887,5	484,2	213,9	110,3	106,3
	II	98,5	99,2	98,0	98,8	98,6	98,8	98,4	98,4	891,3	486,3	214,8	110,8	106,7
	III	99,0	99,7	98,5	99,1	99,1	99,1	99,0	98,9	893,8	487,6	215,4	111,1	107,0
	IV	99,4	100,0	99,0	99,7	99,6	99,4	99,4	99,2	898,2	490,1	216,5	111,7	107,5
	V	100,1	100,0	100,0	100,3	100,2	99,9	100,2	99,8	902,0	492,2	217,4	112,1	108,0
	VI	100,4	100,1	100,5	100,3	100,5	100,2	100,4	100,2	904,6	493,6	218,1	112,5	108,3
	VII	100,5	100,0	100,7	100,5	100,6	100,4	100,5	100,3	906,0	494,3	218,4	112,6	108,5
	VIII	100,7	100,2	101,1	100,5	100,7	100,6	100,7	100,6	908,3	495,6	218,9	112,9	108,8
	IX	100,8	100,4	101,1	100,6	100,7	100,7	100,9	100,8	909,5	496,2	219,2	113,1	108,9
	X	101,0	100,6	101,3	100,8	100,7	101,0	100,9	101,3	913,4	498,4	220,2	113,5	109,4
	XI	100,8	100,7	101,0	100,6	100,6	100,9	100,8	101,2	913,9	498,6	220,3	113,6	109,4
	XII	100,7	100,7	100,8	100,4	100,5	100,7	100,6	101,1	914,2	498,8	220,4	113,7	109,5
2001	I	101,0	99,8	102,0	100,3	100,7	100,9	100,9	101,4	916,8	500,2	221,0	114,0	109,8
	II	101,9	101,4	102,5	101,0	101,5	101,8	101,8	102,3	924,6	504,5	222,9	114,9	110,7
	III	102,0	101,4	102,6	101,1	101,6	101,9	101,9	102,4	925,7	505,1	223,1	115,1	110,8
	IV	102,7	103,5	102,8	101,2	102,3	102,7	102,6	103,3	932,6	508,8	224,8	115,9	111,7
	V	102,9	103,6	103,0	101,4	102,6	103,0	102,8	103,4	934,3	509,7	225,2	116,1	111,9
	VI	103,2	103,7	103,4	101,5	102,8	103,1	103,1	103,5	936,4	510,9	225,7	116,4	112,1
	VII	103,2	103,7	103,5	101,7	102,9	103,2	103,2	103,6	937,0	511,2	225,9	116,5	112,2
	VIII	103,2	103,8	103,5	101,5	102,9	103,3	103,1	103,7	937,0	511,2	225,9	116,5	112,2
	IX	102,7	102,5	103,3	101,1	102,3	102,8	102,6	103,1	932,1	508,5	224,7	115,9	111,6
	X	102,4	102,7	103,0	100,4	102,0	102,5	102,3	102,9	929,7	507,3	224,1	115,6	111,3
	XI	102,2	102,7	102,6	100,2	101,8	102,4	102,1	102,9	928,0	506,3	223,7	115,4	111,1
	XII	102,2	102,8	102,4	100,3	101,6	102,4	102,0	102,9	927,4	506,0	223,6	115,3	111,0
2002	I	102,3	102,8	102,8	99,8	101,8	102,9	101,9	103,1	928,3	506,5	223,8	115,4	111,1
	II	102,3	103,0	102,7	100,2	101,9	103,1	102,0	103,1	929,0	506,9	223,9	115,5	111,2
	III	102,7	103,8	102,8	100,5	102,3	103,6	102,3	103,3	932,2	508,6	224,7	115,9	111,6
	IV	103,2	105,1	103,0	100,6	102,8	104,1	102,8	104,0	936,8	511,1	225,8	116,4	112,2
	V	103,4	105,3	103,1	100,9	102,8	104,2	103,0	104,2	938,5	512,0	226,2	116,7	112,4
	VI	103,5	105,3	103,3	100,9	102,9	104,4	103,1	104,3	939,4	512,5	226,4	116,8	112,5
	VII	103,6	105,4	103,5	100,8	103,0	104,6	103,2	104,5	940,5	513,1	226,7	116,9	112,6
	VIII	103,7	105,5	103,6	100,8	103,0	104,5	103,3	104,6	941,0	513,4	226,8	117,0	112,7
	IX	103,6	105,4	103,6	100,7	103,0	104,4	103,2	104,7	940,9	513,3	226,8	117,0	112,6
	X	103,7	105,3	103,8	100,4	102,9	104,5	103,2	104,9	941,1	513,4	226,8	117,0	112,7

Maksullisesta indeksipuhelimesta, puh. 0100-1734, saa tuoreimman indeksin lisäksi myös aiempia kuukausipistelukuja sekä vuosikeskiarvoja muutosprosentteineen (puhelu maksaa 0,98 €/min + pvm).

Den avgiftsbelagda indextelefonen, tfn 0100-1734, ger förutom det senaste indexet också indextal för tidigare månader samt årsmedeltal med förändringsprocenter (samtalet kostar 0,98 €/min. + lna).

**44. Maarakennuskustannusindeksi ¹⁾
Jordbyggnadskostnadsindex ¹⁾
Cost index for civil engineering works ¹⁾**

**45. Maarakennusalan ja metsäalan
konekustannusindeksit ¹⁾
Kostnadsindex för anläggnings-
maskiner och skogsmaskiner ¹⁾
Cost indices for earth movers ¹⁾
and forest machinery ¹⁾**

1995 = 100. Ryhmien painot ilmoitettu suluissa – Gruppvikterna inom parentes
Weighting figures in parentheses

1995 = 100

Vuosi ja kuukausi År och månad Year and month	Kokonais- indeksi Total- index Total index	Pohja- rakennus- työt Grund- byggnads- arbeten Foundation works	Maa- rakennus- työt Jord- byggnads- arbeten Structural earth works	Kallio- rakennus- työt Berg- byggnads- arbeten Rock works	Murskaus- työt Kross- arbeten Crushing works	Pä llystys- työt Belägg- nings- arbeten Surfacing works	Vesi- huolto- työt Vatten- försörj- nings- arbeten Water supply works	Sillan- rakennus- työt Bro- byggnads- arbeten Bridge building works	Hoito ja kun- nossa- pito Under- håll Main- tenance and upkeep	Maarakennusalan konekustannusindeksi Kostnadsindex för anläggningsmaskiner Cost index for earth movers	Metsäalan konekustannusindeksi Kostnadsindex för skogsmaskiner Cost index for forest machinery
	(100)	(7)	(34)	(12)	(12)	(12)	(13)	(10)	Kokonaisindeksi – Totalindex – Total index		
	1	2	3	4	5	6	7	8	9	1	2
1997 ...	102,4	99,4	102,0	103,2	102,4	104,9	102,4	101,9	102,7	102,5	102,3
1998 ...	103,8	101,8	104,5	104,8	103,3	103,2	103,6	103,4	105,4	103,0	104,8
1999 ...	106,3	104,2	106,6	107,2	104,6	109,4	105,4	105,2	107,5	104,3	106,6
2000 ...	114,7	107,7	113,1	112,0	112,5	131,0	112,8	114,3	112,5	113,7	112,6
2001 ...	117,6	109,4	117,2	115,0	115,9	131,0	116,2	116,2	117,2	116,3	116,0
2000	I 111,5	106,2	110,1	110,4	109,4	123,2	110,0	111,7	110,0	109,7	108,3
	II 111,8	106,2	110,1	110,5	109,7	124,5	110,3	112,0	110,1	110,3	109,1
	III 112,6	106,3	110,4	110,8	109,8	128,6	110,6	113,1	110,6	110,8	109,6
	IV 113,2	106,7	111,4	111,0	110,0	129,8	110,7	113,5	111,9	110,7	111,4
	V 113,3	107,4	112,0	111,4	111,1	126,5	111,6	112,8	112,0	112,3	112,2
	VI 113,9	107,5	112,6	111,7	111,6	128,1	111,7	113,8	112,6	112,4	112,5
	VII 114,5	107,6	113,0	111,9	112,1	130,1	112,2	114,5	112,8	113,3	112,9
	VIII 114,9	107,9	113,8	112,2	113,0	129,7	113,0	114,4	113,3	114,7	113,8
	IX 117,3	109,3	116,2	113,8	116,1	132,8	116,1	115,4	113,5	117,9	115,5
	X 118,1	109,3	116,2	113,8	116,2	138,4	116,1	116,6	114,5	118,0	115,5
	XI 118,5	109,2	116,2	113,8	116,0	141,4	115,9	117,4	115,1	117,7	115,5
	XII 117,5	109,0	115,1	113,2	115,1	138,4	115,2	116,9	113,8	116,4	114,9
2001	I 117,6	109,2	116,6	113,6	115,4	134,8	115,3	116,1	115,3	114,7	115,7
	II 117,2	109,5	116,9	113,9	115,8	130,2	116,0	115,2	115,6	117,4	116,2
	III 117,5	109,4	116,9	114,0	115,5	132,3	115,6	116,2	116,9	116,7	115,8
	IV 117,5	109,6	117,4	115,2	115,9	129,5	116,0	115,5	117,2	116,9	115,7
	V 117,7	109,4	117,6	115,5	116,4	129,9	116,3	115,6	117,6	117,2	115,8
	VI 118,4	109,6	118,0	115,7	116,8	132,1	116,7	116,8	117,8	117,9	116,2
	VII 118,2	109,5	117,8	115,6	116,4	132,1	116,3	116,7	118,7	116,9	115,7
	VIII 117,9	109,4	117,5	115,5	116,1	131,2	116,2	116,7	118,5	116,5	116,7
	IX 118,5	109,7	118,0	115,8	116,7	132,1	117,7	116,6	117,1	117,4	117,0
	X 117,8	109,4	117,1	115,5	115,7	131,1	116,7	116,4	117,2	115,9	116,2
	XI 117,1	109,3	116,7	115,3	115,3	127,9	116,2	116,2	117,2	115,0	115,7
	XII 116,5	109,0	115,8	114,9	114,2	128,1	115,3	116,4	116,6	113,5	115,0
2002	I 118,2	110,3	117,3	116,5	115,8	131,1	116,4	118,0	118,7	114,4	116,4
	II 118,5	110,4	117,5	116,8	115,9	132,1	116,5	118,4	118,7	114,6	117,7
	III 119,0	110,6	118,1	116,9	116,3	133,5	117,1	118,7	119,1	116,4	118,1
	IV 119,2	110,7	118,7	117,4	116,7	132,5	117,3	118,7	119,6	116,5	118,1
	V 120,0	111,1	119,4	118,0	118,3	134,8	116,9	119,7	120,2	116,5	118,2
	VI 119,7	110,9	118,9	117,7	118,0	134,1	116,4	120,1	121,1	115,8	117,7
	VII 119,7	111,0	119,2	117,8	118,1	132,3	116,9	119,8	121,1	116,0	117,9
	VIII 119,8	111,1	119,4	117,9	118,3	132,7	117,0	119,9	121,1	116,3	118,0
	IX 121,0	112,0	120,2	119,2	119,5	134,9	118,1	120,7	121,6	117,1	118,3

¹⁾ Pl. arvonlisävero.

¹⁾ Exkl. mervärdesskatt.

¹⁾ Excl. value added tax.

Hinnat — Priser — Prices

46. Liikenteen kustannusindeksejä ¹⁾ — Kostnadsindex för trafik ¹⁾ — Cost indices for traffic ¹⁾

Ryhmien painot ilmoitettu sulussa – Gruppvikterna inom parentes – Weighting figures in parentheses

Vuosi ja kuukausi År och månad Year and month	2000 = 100							1995 = 100		1995 = 100	
	Linja-autoliikenteen kustannusindeksi Kostnadsindex för busstrafik Cost index for bus and motor-coach traffic							Kuorma-autoliikenteen kustannusindeksi Kostnadsindex för lastbilstrafik Cost index for road transport of goods		Taksiliikenteen kustannusindeksi Kostnadsindex för taxitrafik Cost index for taxi traffic	
	Kokonais- indeksi Total index	Liikenne- laitokset Traffic boards	Sopimus- liikenne Avtals- trafik Contract traffic	Kaupunki- liikenne Stadstrafik Urban traffic	Maaseutu- liikenne Landsorts- trafik Rural traffic	Pikavuoro- liikenne Snabbturs- trafik Express traffic	Tilaus- liikenne Charter trafik Charter traffic	Kokonais- indeksi Total- index Total index	Perävaunu- yhdistelmät Trailer- kombinationer Vehicle combinations		
	(100)	(14)	(22)	(15)	(20)	(14)	(15)	(100)	(70)		(100)
1	2	3	4	5	6	7	8	9		10	
1997. . . .							103,3	103,4		1997. . . .	103,1
1998. . . .							105,2	105,0		1998. . . .	104,8
1999. . . .							107,5	107,4		1999. . . .	107,2
2000. . . .	100,0	100,0	100,0	100,0	100,0	100,0	115,4	115,7		2000. . . .	113,3
2001. . . .	102,5	101,9	102,3	102,7	102,8	102,7	118,2	118,2		2001. . . .	117,2
2000	I 96,9	97,0	97,3	96,8	96,7	96,8	96,9	111,4	111,6	1995	I 99,0
	II 97,4	98,9	97,5	97,1	97,0	97,1	97,2	111,5	111,7		II 98,8
	III 97,9	99,3	98,0	97,5	97,4	97,6	97,7	112,1	112,3		III 100,3
	IV 99,0	99,2	99,1	99,1	98,9	99,0	98,9	113,8	113,8		IV 101,9
	V 99,1	99,4	99,2	99,2	99,0	99,1	99,0	114,0	114,0	1996	I 101,2
	VI 99,7	99,7	99,7	99,7	99,6	99,6	99,6	114,7	114,9		II 101,4
	VII 100,0	100,0	100,0	100,0	100,0	100,0	100,0	115,5	115,7		III 101,4
	VIII 100,4	100,3	100,4	100,5	100,5	100,4	100,4	116,3	116,6		IV 103,0
	IX 102,0	101,5	101,9	102,0	102,2	102,1	102,1	118,7	119,3	1997	I 103,2
	X 102,8	101,7	102,6	103,0	103,2	103,0	103,1	119,9	120,4		II 103,0
	XI 102,8	101,8	102,6	103,0	103,3	103,1	103,1	119,5	120,0		III 103,1
	XII 101,9	101,1	101,7	102,1	102,3	102,1	102,1	118,1	118,4		IV 102,9
2001	I 100,9	100,2	100,7	101,2	101,2	101,0	101,1	116,4	116,5	1998	I 104,9
	II 102,8	102,4	102,5	102,9	103,2	103,0	102,9	118,4	118,4		II 104,7
	III 102,6	102,2	102,3	102,7	103,0	102,8	102,7	118,3	118,2		III 104,8
	IV 102,9	102,4	102,6	102,9	103,2	103,1	103,0	118,6	118,7		IV 104,9
	V 103,0	102,5	102,8	103,0	103,3	103,2	103,1	118,8	118,8	1999	I 106,3
	VI 103,1	102,6	102,9	103,2	103,5	103,4	103,2	119,2	119,3		II 106,6
	VII 102,9	102,4	102,7	103,0	103,3	103,2	103,0	118,9	118,9		III 107,5
	VIII 102,4	102,1	102,2	102,5	102,7	102,6	102,4	118,1	118,1		IV 108,4
	IX 102,3	102,0	102,1	102,4	102,6	102,5	102,4	117,9	117,8	2000	I 109,8
	X 103,1	102,0	103,0	103,7	103,4	103,4	103,1	119,0	118,8		II 113,8
	XI 102,1	101,2	102,0	102,8	102,3	102,4	102,0	117,5	117,1		III 114,7
	XII 102,1	101,2	102,0	102,7	102,2	102,4	101,9	117,7	117,5		IV 114,9
2002	I 102,0	100,9	101,9	102,7	102,3	102,3	101,8	117,7	117,4	2001	I 117,2
	II 103,0	101,2	102,9	104,0	103,5	103,5	102,9	118,9	118,5		II 117,6
	III 103,4	102,4	103,3	104,1	103,7	103,7	103,1	119,3	118,9		III 117,4
	IV 103,8	102,6	103,7	104,5	104,2	104,1	103,6	119,6	119,3		IV 116,6
	V 103,6	102,5	103,5	104,3	103,9	103,9	103,4	119,3	119,0	2002	I 120,0
	VI 103,4	102,5	103,3	104,1	103,8	103,7	103,2	119,2	118,8		II 120,6
	VII 103,4	102,4	103,3	104,1	103,7	103,7	103,1	118,9	118,5		III 120,8
	VIII 103,5	102,5	103,5	104,2	103,8	103,8	103,3	119,5	119,2		
	IX 103,9	102,8	103,8	104,6	104,2	104,2	103,7	120,0	119,8		

¹⁾ Pt. arvonlisävero.

¹⁾ Exkl. mervärdesskatt.

¹⁾ Excl. value added tax.

47. Kiinteistön ylläpidon kustannusindeksi — Kostnadsindex för fastighetsunderhåll — Cost index for real estate maintenance

1995 = 100. Ryhmien painot ilmoitettu suluissa – Gruppvikterna inom parentes – Weighting figures in parentheses

Vuosi ja neljännes År och kvartal Year and quarter	Talotyyppi – Hustyp – Type of building									Vuosi- muutos Förändring/ år Year-on-year change	
	Kokonaisindeksi – Totalindex – Total index								Omakotitalo Egnahems- hus Detached house		
	Yhteensä Total Total	Vuosi- muutos Förändring/ år Year-on-year change	Asuinkerros- talo Flervånings- bostadshus Block of flats	Mymälä- rakennus Butiksbyggnad Shop or store building	Toimisto- rakennus Kontors- byggnad Office building	Terveyskeskus Hälsocentral Health centre	Koulurakennus Skolbyggnad School building	Teollisuus- halli Industrihall Industrial facility			
	(1 000)	%	(449)	(76)	(97)	(53)	(92)	(233)	%		
	1	2	3	4	5	6	7	8	9	10	
1997.	104,9	2,1	105,0	103,6	103,8	104,2	104,9	105,8	109,3	3,4	
1998.	106,4	1,4	107,0	105,4	105,9	105,9	106,2	106,1	108,3	-0,9	
1999.	108,4	1,9	109,5	105,9	107,6	106,7	107,4	108,2	110,7	2,2	
2000.	114,6	5,7	114,8	110,2	112,7	111,9	114,0	117,2	120,1	8,4	
2001.	117,9	2,9	119,4	112,5	116,1	114,8	116,8	118,6	120,4	0,3	
2000	I	112,0	4,1	112,6	108,4	110,7	109,6	111,0	113,5	116,4	7,4
	II	113,0	4,4	113,5	109,2	111,6	110,5	112,1	114,8	117,3	7,0
	III	116,0	6,8	115,9	111,4	113,8	113,2	115,8	119,2	122,0	9,2
	IV	117,4	7,5	117,3	111,9	114,6	114,2	117,1	121,4	124,6	10,1
2001	I	117,1	4,5	118,3	111,9	115,3	114,0	116,0	118,4	119,8	3,0
	II	118,6	5,0	120,0	113,1	116,6	115,5	117,6	119,7	120,7	2,9
	III	118,5	2,2	120,1	112,6	116,3	115,2	117,3	119,4	122,0	0,0
	IV	117,4	0,0	119,3	112,5	116,0	114,7	116,3	117,1	119,2	-4,4
2002	I	118,6	1,3	120,7	113,3	117,2	115,6	117,0	118,0	120,4	0,5
	II	119,8	1,0	121,9	114,3	118,4	116,9	118,6	119,5	121,7	0,8
	III	119,8	1,1	121,8	114,1	118,2	116,7	118,4	119,7	122,3	0,3

Vuosi ja neljännes År och kvartal Year and quarter	Tehtävä – Uppgift – Task										
	Yhteis- tehtävät Gemens- amma uppgifter Common tasks	Yleishoito Allmän skötsel General management	Lämpöhuolto Värmeunderhåll Heating supply	Sähköhuolto Elunderhåll Electricity supply	Vesihuolto Vatten- och avloppsunder- håll Water supply	Erytyslaitte- huolto Underhåll av special- apparater Special equipment maintenance	Siivous Städning Cleaning	Jätehuolto Avfalls- hantering Waste management	Ulkokuilueiden hoito Skötsel av gårdsområden Grounds upkeep	Kunnossapito Underhåll General maintenance	
	(135)	(49)	(248)	(114)	(88)	(20)	(165)	(15)	(39)	(127)	
	11	12	13	14	15	16	17	18	19	20	
1997.	103,2	103,6	109,5	103,8	101,9	103,7	103,9	113,9	104,0	103,8	
1998.	106,0	106,0	108,8	105,0	103,7	105,6	106,1	115,2	106,4	106,4	
1999.	109,5	106,1	112,4	102,4	107,8	106,4	106,0	119,9	106,4	109,7	
2000.	114,9	111,0	125,4	101,8	111,3	111,1	110,6	124,9	111,4	114,3	
2001.	119,1	114,4	129,2	101,4	113,3	115,9	114,0	134,6	114,6	119,8	
2000	I	113,2	108,7	119,4	101,9	110,6	109,0	108,4	123,5	109,1	112,8
	II	114,1	109,7	120,7	102,0	111,0	110,2	109,3	124,8	110,2	114,3
	III	116,0	112,6	128,2	102,2	111,7	112,1	112,1	125,1	112,9	114,6
	IV	116,3	112,9	133,4	101,1	111,9	113,1	112,6	126,1	113,3	115,4
2001	I	118,9	113,3	128,3	100,7	112,7	114,8	112,8	132,4	113,5	118,8
	II	119,0	114,6	131,4	101,2	113,4	116,2	114,2	134,6	114,9	120,5
	III	119,2	114,7	131,4	101,2	113,4	116,1	114,2	135,6	114,9	119,8
	IV	119,3	114,8	125,6	102,7	113,7	116,7	114,7	135,8	115,2	120,2
2002	I	121,4	115,5	127,5	102,9	113,9	117,4	115,2	140,9	115,8	121,5
	II	124,1	117,5	129,0	102,7	112,4	119,0	117,1	141,5	117,9	123,1
	III	123,9	116,9	129,8	103,0	112,5	118,7	116,7	139,3	117,3	122,4

Hinnat — Priser — Prices

48. Maatalouden hintaindeksjä ¹⁾ — Prisindex för lantbruk ¹⁾ — Price indices for agriculture ¹⁾

1995 = 100

Vuosi ja kuukausi År och månad Year and month	Tuottajahintaindeksi – Producentprisindex <i>Producer price index</i>			Tuotantovälineiden ostohintaindeksi – Index för inköpspriser för jordbruksproduktionsresurser <i>The index of purchase prices of means of agricultural production</i>						
	Kokonais- indeksi ²⁾ Totalindex ²⁾ Total index ²⁾	Kasvituoiteet Växtprodukter Plant products	Eläin- tuotteet ²⁾ Animaliska produkter ²⁾ Livestock products ²⁾	Kokonais- indeksi Totalindex Total index	Tarvikkeet ja palvelut – Varor och tjänster <i>Goods and services</i>			Investoinnit – Investeringar <i>Investments</i>		
					Kokonais- indeksi Totalindex Total index	Lannoitteet Gödselmedel Fertilizers	Rehut Foder Fodder	Kokonais- indeksi Totalindex Total index	Koneet ja kalusto Maskiner och redskap Machinery and equipment	Rakennukset Byggnader Buildings
1	2	3	4	5	6	7	8	9	10	
1997	98,7	100,0	98,0	103,5	104,0	97,9	108,2	101,9	100,8	103,6
1998	97,3	99,9	96,0	102,1	101,8	95,0	104,8	103,1	101,8	105,1
1999	92,3	99,2	88,9	100,8	99,5	92,5	93,5	105,3	104,6	106,5
2000	97,0	96,4	97,3	106,8	106,5	94,2	97,4	107,9	106,3	110,6
2001	101,9	94,7	105,6	108,9	108,2	101,8	100,9	111,1	109,4	113,9
2000										
I	96,5	100,2	94,7	103,3	102,3	92,6	94,5	106,7	105,6	108,6
II	96,7	100,0	95,1	104,1	103,2	93,4	94,7	107,2	106,1	109,0
III	94,4	100,2	91,6	105,3	104,6	94,8	96,5	107,3	106,1	109,3
IV	94,8	100,2	92,1	104,9	104,1	95,5	96,5	107,4	106,0	109,7
V	94,5	99,7	91,9	106,5	106,2	95,5	97,9	107,6	106,0	110,2
VI	94,2	97,4	92,6	105,8	105,2	90,3	97,8	107,7	106,0	110,6
VII	96,5	96,4	96,6	106,5	106,1	90,3	99,0	107,9	106,1	110,9
VIII	97,8	93,0	100,2	107,3	107,1	88,7	99,5	108,0	106,1	111,3
IX	98,5	91,9	101,9	109,4	109,7	93,3	96,4	108,2	106,1	111,6
X	98,2	90,5	102,1	109,3	109,4	94,0	97,5	109,0	107,3	111,9
XI	99,7	93,7	102,7	110,1	110,4	100,8	98,5	109,1	107,3	112,3
XII	102,0	94,0	106,0	109,4	109,5	101,7	100,4	109,1	107,3	112,2
2001										
I	100,6	94,1	103,9	108,7	108,3	102,4	102,8	109,9	108,4	112,3
II	100,6	93,8	104,0	109,4	109,0	103,3	102,9	110,5	108,8	113,3
III	97,0	94,1	98,4	109,4	109,1	105,9	103,2	110,4	108,8	113,1
IV	98,9	97,6	99,6	109,7	109,3	105,9	103,2	111,0	109,3	113,9
V	99,0	97,7	99,7	109,5	109,0	105,9	99,1	111,1	109,3	114,0
VI	98,7	93,7	101,2	110,2	109,9	105,9	99,8	111,1	109,3	114,1
VII	100,8	92,1	105,1	108,8	108,0	96,9	100,2	111,3	109,4	114,3
VIII	103,7	93,8	108,6	108,7	107,9	97,7	99,8	111,3	109,4	114,5
IX	104,8	92,8	110,8	108,9	108,2	97,9	98,8	111,2	109,4	114,3
X	106,1	94,7	111,9	108,0	106,9	98,7	99,2	111,8	110,4	114,1
XI	107,3	97,0	112,4	108,0	106,8	100,3	100,5	111,8	110,4	114,1
XII	105,9	95,1	111,3	107,5	106,2	101,2	100,7	111,8	110,4	114,1
2002										
I	104,1	97,3	107,5	108,3	106,9	102,0	100,8	113,1	112,1	114,7
II	105,1	100,1	107,6	108,6	107,2	102,9	101,6	113,2	112,1	114,9
III	102,3	99,4	103,7	109,7	108,6	104,6	102,3	113,3	112,1	115,4
IV	99,2	95,7	101,0	110,1	108,8	105,4	102,0	114,2	113,2	116,0
V	97,8	99,2	97,1	110,2	108,9	105,4	101,3	114,3	113,2	116,2
VI	95,6	92,7	97,0	109,7	108,2	105,4	101,2	114,4	113,2	116,4
VII	99,4	96,6	100,7	108,6	106,8	93,8	101,0	114,5	113,2	116,7
VIII	99,2	91,5	103,1	108,8	107,1	94,4	100,7	114,5	113,2	116,6

¹⁾ Indeksit perustuvat EU:n indeksiluokituksiin.
²⁾ Sisältää myös turkistutannon.

¹⁾ Indexen grundar sig på EU:s indexklassificeringar.
²⁾ Inkl. pälsdjursproduktion.

¹⁾ Indices are based on EU classifications.
²⁾ Incl. fur production.

49. Kuluttajahintaindeksi (hyödykeryhmittäin) — Konsumentprisindex (efter varugrupp) — Consumer price index (by group of goods and services)

2000 = 100. Ryhmien painot ilmoitettu suluisissa – Gruppvikterna inom parentes – Weighting figures in parentheses

Vuosi ja kuukausi År och månad Year and month	Kokonaisindeksi Totalindex Total index	1 Elintarvikkeet ja alkoholittomat juomat Livsmedel och alkoholfria drycker Food and non-alcoholic beverages	2 Alkoholijuomat ja tupakka Alkohol-drycker och tobak Alcoholic beverages and tobacco	3 Vaateet ja jalkineet Kläder och skor Clothing and footwear	4 Asuminen, vesi, sähkö, kaasu ja muut polttoaineet Boende, vatten, el, gas och övriga bränslen Housing, water, electricity, gas and other fuels	5 Kalusteet, kotitalouskoneet ja yleinen kodinhoito Inventarier, hushållsutrustning och rutinunderhåll av bostaden Furnishing, household equipment and routine maintenance of the house	6 Terveys Hälsa Health	7 Liikenne Samfärdsel Transport	8 Viestintä Kommunikation Communication	9 Kulttuuri ja vapaa-aika Kultur och fritid Recreation and culture
	(1 000)	(138)	(60)	(50)	(195)	(50)	(43)	(156)	(35)	(124)
	1	2	3	4	5	6	7	8	9	10
2000.	100,0	100,0	100,0	100,0	100,0	100,0	100,0	100,0	100,0	100,0
2001.	102,6	104,4	101,8	100,9	103,0	102,4	102,3	100,9	99,8	103,1
2000 I	98,0	98,4	98,9	92,5	96,5	99,3	99,1	97,6	102,6	98,7
II	98,8	99,8	99,3	95,7	97,3	99,4	99,3	98,2	102,9	99,2
III	99,3	99,7	99,4	100,7	97,5	99,7	99,2	99,8	102,7	99,4
IV	99,6	100,0	99,4	102,1	98,2	99,2	99,5	99,2	102,8	99,8
V	99,9	100,2	100,1	102,6	99,0	99,7	99,5	99,8	100,0	99,7
VI	100,1	100,5	100,1	101,9	99,7	99,8	99,5	101,7	93,3	100,0
VII	99,8	100,3	100,3	94,9	100,6	99,5	100,2	101,1	91,6	100,2
VIII	100,2	100,2	100,4	100,1	101,2	99,9	100,3	100,3	97,3	99,8
IX	101,1	100,7	100,5	102,2	102,2	100,3	100,4	101,5	102,2	100,2
X	101,1	99,6	100,5	102,7	102,6	100,7	101,2	100,9	101,9	101,2
XI	101,1	100,1	100,5	102,7	102,7	101,2	101,0	100,4	101,6	100,7
XII	101,0	100,4	100,5	101,9	102,5	101,3	100,8	99,5	101,0	101,1
2001 I	100,9	102,3	101,5	93,2	102,0	101,4	101,2	99,3	100,6	101,0
II	101,5	102,3	101,6	95,1	102,9	101,5	101,5	100,2	100,2	101,6
III	102,1	102,7	101,6	101,7	102,8	101,8	101,7	100,2	100,0	102,6
IV	102,5	102,8	101,7	103,3	102,8	102,2	101,6	101,4	100,1	103,5
V	103,2	104,9	101,7	103,0	103,2	102,6	101,7	103,2	100,4	103,2
VI	103,2	105,6	101,7	101,8	103,8	102,6	101,8	102,8	96,3	103,5
VII	102,4	105,5	101,8	94,6	103,7	102,3	102,5	101,1	94,6	103,0
VIII	102,8	105,4	101,8	101,2	103,6	102,2	102,4	100,7	98,2	102,7
IX	103,5	105,7	101,8	103,7	103,9	102,6	102,6	101,6	101,8	103,9
X	103,3	105,2	101,8	104,4	103,1	103,0	103,6	100,8	101,8	104,4
XI	102,8	104,9	101,8	104,4	102,4	103,3	103,7	100,2	101,7	103,6
XII	102,8	105,9	102,7	103,9	101,7	103,4	103,9	99,5	101,6	103,9
2002 I	103,2	109,4	103,4	94,1	102,1	103,2	105,5	99,6	101,3	104,3
II	103,4	108,5	103,5	95,6	102,3	103,6	105,9	99,9	101,3	105,1
III	103,9	109,2	103,5	101,3	102,5	103,8	105,9	100,8	101,1	104,9
IV	104,3	107,5	103,5	103,6	103,0	103,8	106,6	103,0	101,0	105,3
V	104,6	108,8	103,5	103,0	103,4	104,1	106,9	102,8	101,0	105,2
VI	104,3	107,7	103,6	100,9	103,5	104,0	106,7	102,6	100,8	105,2
VII	104,2	108,3	103,6	92,9	103,9	103,5	106,9	102,7	101,7	105,4
VIII	104,2	106,3	103,6	96,1	104,1	103,7	107,9	102,8	101,5	105,2
IX	104,5	105,8	103,7	101,2	104,3	104,1	108,1	103,2	101,2	105,3
X	104,8	105,8	103,7	103,5	104,4	104,5	109,7	103,1	99,9	106,0

Maksullisesta indeksipuhelimesta, puh. 0100-1734, saa tuoreimman indeksin lisäksi myös aiempia kuukausipistelukuja sekä vuosikeskiarvoja muutosprosentteineen (puhelu maksaa 0,98 €/min + pvm).

Den avgiftsbelagda indextelefonen, tfn 0100-1734, ger förutom det senaste indexet också indexet för tidigare månader samt årsmedeltal med förändringsprocenter (samtalet kostar 0,98 €/min. + lna).

**50. Kuluttajahintaindeksi (alueittain) ja elinkustannusindeksi
Konsumentprisindex (efter region) och levnadskostnadsindex
Consumer price index (by region) and cost-of-living index**

2000 = 100

1995 = 100 1995 = 100 1951:10 = 100

Vuosi ja kuukausi År och månad Year and month	10	11	12	Alueittaiset indeksit – Regionala index Regional indices					Nettohinta- indeksi Nettopris- index Net price index	Kokonais- indeksi Total- index Total index	Elinkustannus- indeksi Levnads- kostnadsindex Cost-of- living index	
	Koulutus Utbildning Education	Hotellit, kahvilat ja ravintolat Hotell, kaféer och restauranger Hotels, cafes and restaurants	Muut tavarat ja palvelut Övriga varor och tjänster Other goods and services	1.	2.	3.	4.	5.				
				Uusimaa Nyland Uusimaa	Etelä- Suomi Södra Finland Southern Finland	Itä- Suomi Östra Finland Eastern Finland	Väli- Suomi Mellan- finland Central Finland	Pohjois- Suomi Norra Finland Northern Finland				
	(6)	(76)	(69)	1	2	3	4	5	6	7	8	
2000.	100,0	100,0	100,0	2000.	100,0	100,0	100,0	100,0	100,0	107,1	108,0	1 501
2001.	103,3	102,3	104,4	2001.	102,8	102,5	102,6	102,7	102,0		110,8	1 539
2000	I 98,3	99,9	98,8	2000	I 98,0	98,1	98,0	98,0	98,1	104,1	105,5	1 466,0
	II 98,3	99,9	99,0		II 98,6	98,9	98,6	98,7	98,8	105,0	106,2	1 476,0
	III 98,3	99,8	99,2		III 99,2	99,4	99,3	99,4	99,4	105,7	106,9	1 485,0
	IV 99,1	100,1	99,7		IV 99,6	99,6	99,7	99,5	99,8	106,3	107,2	1 490,0
	V 99,1	100,1	100,0		V 99,9	99,8	99,9	99,8	100,0	106,8	107,7	1 497,0
	VI 99,1	100,2	100,2		VI 100,2	100,1	100,1	100,0	100,3	107,3	108,2	1 504,0
	VII 99,1	99,5	100,5		VII 99,9	99,8	99,9	99,7	99,9	107,4	108,3	1 505,0
	VIII 99,1	99,3	100,6		VIII 100,3	100,2	100,3	100,1	100,2	107,7	108,5	1 507,0
	IX 102,4	100,0	100,2		IX 101,1	101,0	101,1	101,2	101,0	108,6	109,3	1 519,0
	X 102,4	100,2	100,6		X 101,2	101,1	101,2	101,3	101,0	108,7	109,4	1 520,0
	XI 102,4	100,5	100,7		XI 101,1	101,1	101,0	101,3	100,9	108,7	109,3	1 519,0
	XII 102,4	100,6	100,7		XII 101,0	101,0	101,0	101,1	100,8	108,5	109,1	1 517,0
2001	I 102,4	101,4	102,5	2001	I 100,9	100,8	101,2	101,2	100,4	108,3	108,9	1 514,0
	II 102,4	101,9	103,7		II 101,6	101,4	101,7	101,6	101,1	109,0	109,5	1 522,0
	III 102,4	102,1	103,8		III 102,5	101,8	101,9	102,1	101,6	109,4	110,0	1 529,0
	IV 102,4	102,4	104,7		IV 102,9	102,3	102,6	102,6	102,0	110,0	110,5	1 536,0
	V 102,4	102,8	104,7		V 103,5	103,1	103,3	103,3	102,5	111,0	111,4	1 548,0
	VI 102,4	103,1	104,7		VI 103,5	103,0	103,4	103,3	102,5	111,0	111,5	1 550,0
	VII 102,4	102,4	104,7		VII 102,5	102,4	102,7	102,5	102,0	110,5	111,0	1 542,0
	VIII 102,4	102,6	104,8		VIII 102,8	102,7	103,0	102,8	102,3	110,6	111,1	1 544,0
	IX 105,1	103,1	105,2		IX 103,8	103,4	103,5	103,5	102,9	111,3	111,7	1 552,0
	X 105,1	102,7	104,9		X 103,7	103,1	103,2	103,3	102,3	111,0	111,5	1 549,0
	XI 105,1	102,0	104,5		XI 103,1	102,7	102,8	102,9	102,1	110,5	111,0	1 543,0
	XII 105,1	101,8	104,5		XII 103,1	102,7	102,6	102,8	102,0	110,4	110,9	1 542,0
2002	I 105,1	103,5	105,2	2002	I 103,5	103,0	103,5	103,3	102,3		111,4	1 548,0
	II 105,1	103,4	105,2		II 103,7	103,2	103,5	103,5	102,4		111,6	1 551,0
	III 105,1	103,7	105,1		III 104,3	103,7	104,0	104,1	102,8		112,2	1 559,0
	IV 105,1	104,1	105,1		IV 104,7	104,2	104,3	104,4	103,4		112,6	1 565,0
	V 105,1	104,1	105,5		V 105,1	104,3	104,7	104,6	103,5		112,9	1 569,0
	VI 105,1	105,0	105,4		VI 104,9	104,1	104,4	104,4	103,2		112,6	1 566,0
	VII 105,1	105,0	105,4		VII 104,6	103,9	104,4	104,3	103,1		112,4	1 563,0
	VIII 105,1	105,1	105,8		VIII 104,6	103,9	104,3	104,4	103,1		112,4	1 563,0
	IX 105,8	105,5	106,0		IX 105,2	104,1	104,7	104,8	103,4		112,9	1 568,0
	X 110,9	105,7	105,7		X 105,4	104,4	104,9	104,9	103,8		113,1	1 572,0

51. Tukkuhintaaindeksi — Partprisindex — Wholesale price index

1995 = 100. Ryhmien painot ilmoitettu suluisissa – Gruppvikterna inom parentes – Weighting figures in parentheses

Vuosi ja kuukausi År och månad Year and month	Kokonaisindeksi Totalindex	Käyttötarkoitus – Användningssyfte – Main industrial groupings					Tavararyhmät (NACE-TOL) – Varugrupper (NACE-NI) – Commodity groups (NACE-SIC)				
	Total index	Energia- tuotteet Energi- produkter Energy	Raaka-aineet ja tuotanto- hyödykkeet Råvaror och produktions- förnödenheter Intermediate goods	Investointi- tavarat Investe- ringsvaror Capital goods	Kesto- kulutus- tavarat Kapital- varor Durable consumer goods	Muut kulutus- tavarat Övriga konsumtionsvaror Non- durable consumer goods	01 Maatalous- tuotteet Jordbruks- produkter Agricultural products	02 Metsätalous- tuotteet Skogsbruks- produkter Forestry products	C Mineraalit Minerals	CA Energia- mineraalit Energi- mineraalit Energy- minerals	D Teollisuus- tuotteet Industri- produkter Manufactured products
	(1 000,0)	(195,6)	(386,9)	(162,6)	(44,0)	(210,9)	(38,7)	(41,4)	(34,9)	(22,1)	(769,0)
	1	2	3	4	5	6	7	8	9	10	11
1997.....	100,9	111,0	94,8	102,3	102,5	101,4	98,1	103,0	115,2	120,9	99,5
1998.....	99,6	107,7	92,8	102,0	103,1	102,1	99,4	105,9	101,5	103,7	98,1
1999.....	99,4	111,4	90,7	101,1	103,7	101,9	95,6	105,0	116,6	123,3	97,7
2000.....	107,4	129,0	100,8	102,9	105,8	103,4	96,4	107,9	163,0	184,7	105,9
2001.....	107,8	132,7	99,1	102,1	107,5	105,1	98,3	110,0	153,3	175,3	104,9
2000	I	103,5	121,0	95,8	102,2	103,8	102,2	96,4	105,6	144,7	101,8
	II	104,7	123,4	97,2	102,5	105,6	102,6	97,0	105,6	152,8	103,0
	III	105,5	125,0	98,4	102,9	105,5	102,6	95,9	106,5	154,9	104,0
	IV	105,1	121,4	98,8	103,1	105,7	102,8	92,5	106,9	144,6	104,1
	V	106,8	126,2	100,4	103,4	105,8	103,2	93,7	107,7	160,2	105,4
	VI	107,1	128,3	100,3	103,0	105,7	103,3	93,9	108,1	159,3	105,7
	VII	107,6	128,6	101,2	103,1	105,6	103,5	93,9	107,9	160,1	106,4
	VIII	108,2	130,6	102,2	102,3	105,9	103,7	96,9	106,4	167,5	106,7
	IX	110,3	137,7	103,5	102,8	106,1	104,2	99,6	109,1	187,6	108,2
	X	110,5	137,5	103,9	103,2	106,7	104,2	98,4	110,5	181,4	108,8
	XI	110,8	138,4	104,1	103,2	106,6	104,3	98,2	109,9	187,4	108,8
	XII	109,1	130,0	103,9	103,1	106,6	104,5	100,7	110,6	156,3	107,8
2001	I	108,2	127,8	102,9	102,5	106,9	104,3	100,6	110,0	156,3	106,5
	II	108,0	129,6	102,0	101,8	107,3	103,9	97,5	111,1	155,8	106,1
	III	107,7	129,3	101,3	102,1	107,5	104,0	96,4	111,1	151,4	105,7
	IV	108,2	132,7	100,5	102,4	107,3	104,3	93,6	111,3	159,0	105,8
	V	109,0	136,5	100,2	102,4	107,3	105,1	94,7	111,1	168,5	106,1
	VI	109,1	137,3	99,8	102,6	107,2	105,3	95,7	110,8	168,7	105,9
	VII	108,3	135,1	98,9	102,6	107,3	105,4	95,6	110,0	155,0	105,2
	VIII	108,1	136,0	98,0	101,9	107,5	105,8	99,5	107,5	155,2	104,7
	IX	108,0	137,5	96,9	101,6	107,5	105,8	100,0	110,2	161,3	104,0
	X	106,7	132,1	96,4	101,8	107,9	105,6	101,4	109,0	141,0	103,2
	XI	106,0	128,5	96,3	101,6	108,2	105,6	101,4	108,6	130,4	102,6
	XII	106,2	129,6	96,1	101,9	108,1	105,9	103,5	108,9	137,2	102,4
2002	I	106,8	132,4	96,0	102,0	108,4	106,3	103,6	108,5	140,2	102,8
	II	106,5	132,1	95,4	102,0	108,4	106,3	102,5	107,5	140,7	102,7
	III	106,8	133,5	95,4	102,1	108,6	106,2	100,5	107,7	142,3	103,2
	IV	107,1	135,7	94,9	102,2	109,1	106,3	98,4	107,7	151,4	103,4
	V	107,0	135,4	94,8	101,8	109,0	106,7	99,7	107,4	154,0	103,2
	VI	106,6	133,0	95,1	101,8	109,2	106,6	98,6	107,1	149,8	103,1
	VII	106,9	133,4	95,9	101,6	109,3	106,2	98,1	110,8	150,0	103,2
	VIII	106,6	133,7	95,3	100,3	109,1	106,6	102,2	111,1	146,3	102,8
	IX	107,1	136,1	95,4	100,3	109,2	106,6	103,0	111,0	148,4	103,2
	X	107,6	138,2	95,7	99,9	110,2	106,5	102,7	111,1	152,2	103,3

Hinnat — Priser — Prices

51. Tukkuhintaaindeksi (jatk.) — Partiprisindex (forts.) — Wholesale price index (cont.)

1995 = 100. Ryhmien painot ilmoitettu sulussa – Gruppvikterna inom parentes – Weighting figures in parentheses

Tavararyhmät (NACE-TOL) – Varugrupper (NACE-NI) – Commodity groups (NACE-SIC)											
Vuosi ja kuukausi År och månad Year and month	DA	DB	DD	21	22	232	DG	DH	DI	27	
	Elintarvikkeet, juomat ja tupakka Livsmedel, drycker och tobak Food products, beverages and tobacco	Tekstiilit ja vaatteet Textilier och kläder Textiles and clothing	Puutavara ja puutuotteet Trä och trävaror Wood and wood products	Selluloosa, paperi ja paperituotteet Cellulosa, papper och pappersvaror Pulp, paper and paper products	Kustannus- ja paino- tuotteet Förlags- artiklar och grafiska produkter Publishing and printing industry products	Öljytuotteet Petroleum- produkter Petroleum products	Kemikaalit ja kemialliset tuotteet Kemikalier och kemiska produkter Chemicals and chemical products	Kumi- ja muovituotteet Gummi- och plastvaror Rubber and plastic products	Ei-metalliset mineraalituotteet Icke-metalliska mineraliska produkter Non-metallic mineral products	Perus- metallit Bas- metaller Basic metals	
	(136,8)	(23,0)	(20,8)	(56,1)	(29,7)	(56,6)	(65,7)	(20,8)	(16,2)	(67,8)	
	12	13	14	15	16	17	18	19	20	21	
1997.....	101,7	95,0	101,3	83,5	105,4	116,8	97,7	97,6	103,0	93,1	
1998.....	102,5	95,0	96,8	82,7	105,6	110,5	94,3	97,2	104,7	88,9	
1999.....	102,2	95,3	94,8	81,9	106,8	120,3	90,7	94,8	105,5	85,5	
2000.....	103,7	95,8	99,3	103,3	107,8	157,6	102,3	98,6	107,5	103,5	
2001.....	105,8	95,9	97,2	98,3	110,8	150,1	102,5	100,1	107,8	96,3	
2000	I	102,7	94,5	96,4	91,6	107,4	141,0	96,6	97,2	106,9	94,9
	II	102,8	94,6	96,8	93,8	107,6	145,4	97,9	97,2	107,2	98,7
	III	102,9	95,0	98,5	96,2	106,5	151,0	98,9	98,1	107,2	100,8
	IV	103,0	95,7	99,1	98,5	107,1	145,4	100,3	98,8	107,5	100,6
	V	103,6	95,5	99,3	101,3	107,2	152,6	101,1	99,4	107,5	103,6
	VI	103,6	95,6	99,2	102,8	107,3	157,5	102,4	99,0	107,5	102,4
	VII	103,8	95,3	100,4	104,7	108,0	158,9	103,9	98,9	107,5	104,5
	VIII	103,8	96,2	100,5	106,7	108,0	158,7	104,3	99,6	107,7	106,4
	IX	104,2	96,5	101,0	108,0	108,3	172,1	105,0	98,3	107,9	108,7
	X	104,4	96,7	100,3	110,2	108,5	174,8	105,6	98,8	108,3	108,3
	XI	104,8	96,9	100,8	112,2	109,0	172,2	106,3	98,8	107,0	107,4
	XII	104,9	96,7	99,3	113,7	109,0	162,0	105,3	98,6	108,0	105,8
2001	I	104,9	96,3	98,3	111,3	109,1	151,1	105,3	98,4	108,0	103,0
	II	104,5	95,5	98,3	108,3	109,1	153,2	104,6	98,6	107,8	102,0
	III	104,9	95,2	96,8	105,4	110,1	151,0	104,1	99,8	107,6	100,8
	IV	105,0	95,3	96,6	104,3	110,2	155,0	104,3	99,9	106,9	98,0
	V	105,6	95,9	96,8	101,8	110,2	159,0	103,8	100,3	107,1	98,6
	VI	105,8	96,2	96,6	99,4	110,2	157,3	104,1	100,3	107,6	97,6
	VII	106,0	96,3	96,1	97,6	111,2	152,4	103,8	101,0	108,5	95,3
	VIII	106,5	96,3	96,4	94,7	112,0	152,4	102,5	100,8	108,5	93,8
	IX	106,7	96,5	97,6	89,5	111,9	152,5	101,5	100,3	108,1	91,6
	X	106,5	95,8	98,1	89,1	111,9	144,3	99,3	100,5	108,6	91,5
	XI	106,5	95,6	97,5	89,2	111,9	137,7	98,9	100,6	107,9	92,1
	XII	106,5	96,0	97,9	88,7	112,4	135,4	98,0	100,5	107,6	91,5
2002	I	106,9	95,9	97,3	88,8	112,6	141,2	96,6	100,0	108,2	92,3
	II	106,9	95,2	96,4	88,4	112,6	141,3	95,9	99,9	108,5	91,8
	III	106,8	94,9	96,8	88,0	112,3	147,1	94,8	99,8	108,5	94,0
	IV	106,9	94,7	97,0	87,1	112,3	151,6	93,7	100,0	108,1	94,3
	V	107,1	94,4	96,6	87,3	112,4	150,3	93,9	100,2	108,3	93,8
	VI	107,0	94,2	96,3	86,6	112,1	146,3	94,9	100,5	107,8	95,4
	VII	106,9	93,8	97,3	87,0	112,3	147,2	96,4	101,1	107,7	95,6
	VIII	107,0	93,0	97,3	87,5	112,3	149,4	95,8	101,0	108,1	92,4
	IX	106,9	93,0	97,2	88,1	111,9	153,9	96,3	100,6	107,8	92,3
	X	107,1	93,1	98,0	87,5	111,9	155,3	96,5	101,5	108,0	92,5

Hinnat — Priser — Prices

51. Tukkuhintaaindeksi (jatk.) — Partiprisindex (forts.) — Wholesale price index (cont.)

1995 = 100. Ryhmien painot ilmoitettu suluisa – Gruppvikterna inom parentes – Weighting figures in parentheses

Vuosi ja kuukausi År och månad Year and month	Tavararyhmät (NACE-TOL) – Varugrupper (NACE-NI) – Commodity groups (NACE-SIC)									Alkuperä – Ursprung – Origin	
	271	274	28	DK	DL	DM	E	401	Kotimaiset tavarat Inhemska varor Domestic goods	Tuontitavarat Importvaror Import goods	
	Rauta, teräs ja rautaseokset Järn, stål och ferrolegeringar Iron, steel and ferro-alloys	Muut kuin rautametallit Andra metaller än järn Non-ferrous metals	Metalli- tuotteet Metall- varor Metal products	Koneet ja laitteet Maskiner och utrustning Machinery and equipment	Sähkötekniset tuotteet ja optiset laitteet El- och optik- produkter Electrical and optical equipment	Kulkuneuvot Transport- medel Transport equipment	Sähkö, kaasu, lämpö ja vesi El, gas, värme och vatten Electricity, gas, heat and water	Sähkö El Electricity			
(37,5)	(22,2)	(27,6)	(72,3)	(105,5)	(50,1)	(115,0)	(79,8)	(653,1)	(346,9)		
	22	23	24	25	26	27	28	29	30	31	
1997.....	91,7	95,0	102,5	107,6	89,7	106,6	106,2	106,6	101,2	100,3	
1998.....	93,7	77,4	104,0	109,3	84,5	108,9	107,0	106,2	100,7	97,5	
1999.....	86,8	80,0	104,4	110,6	80,0	109,8	104,7	102,4	100,1	98,0	
2000.....	102,9	106,7	108,5	112,7	79,1	116,5	104,3	101,7	106,4	109,3	
2001.....	96,8	94,7	112,6	114,5	74,9	120,0	115,9	115,4	108,2	107,1	
2000	I 93,1	98,5	105,8	111,8	79,7	112,5	103,7	101,3	103,2	104,0	
	II 96,9	103,0	106,1	111,9	80,1	114,2	103,7	101,2	104,0	106,1	
	III 98,2	106,6	107,3	112,0	80,4	115,1	103,3	100,6	104,6	107,2	
	IV 100,3	102,0	107,5	112,3	80,3	115,7	103,1	100,3	104,5	106,2	
	V 102,4	107,5	108,4	112,6	80,2	116,6	103,7	101,3	105,6	108,9	
	VI 104,8	100,1	108,1	112,7	79,8	115,6	104,0	101,7	106,2	108,8	
	VII 106,4	103,1	108,3	112,9	79,8	115,9	103,9	101,5	106,7	109,1	
	VIII 107,2	107,7	108,6	112,9	78,2	116,9	105,2	102,6	106,9	110,8	
	IX 106,1	117,5	109,3	113,3	77,7	117,9	105,3	102,8	108,5	113,8	
	X 106,3	115,4	110,6	113,5	77,9	118,9	105,0	102,2	109,1	113,3	
	XI 107,7	110,1	110,9	113,4	77,8	119,0	105,6	102,5	109,1	114,0	
	XII 105,3	108,8	110,7	113,4	77,4	119,2	105,6	102,4	108,7	109,9	
2001	I 104,5	102,0	110,9	113,5	77,2	118,1	106,7	102,6	107,8	108,8	
	II 102,3	101,7	111,4	114,3	75,4	118,5	108,7	105,4	107,8	108,3	
	III 101,5	99,6	111,8	114,4	75,7	118,9	110,5	108,0	107,9	107,4	
	IV 97,0	99,3	112,8	114,5	75,6	120,3	112,3	110,6	108,2	108,3	
	V 96,2	102,6	113,0	114,8	75,2	120,7	114,1	112,1	108,8	109,4	
	VI 95,5	100,8	113,2	114,9	75,3	121,4	116,1	115,0	108,7	109,8	
	VII 93,8	96,6	113,4	114,7	75,0	121,8	118,5	118,5	108,6	107,9	
	VIII 94,2	91,5	113,0	114,9	74,4	119,9	119,6	120,1	108,8	106,9	
	IX 94,1	85,0	112,8	114,5	74,3	119,4	119,8	121,5	108,3	107,3	
	X 95,2	83,3	113,1	114,6	74,1	119,6	120,7	122,7	107,9	104,4	
	XI 94,2	86,9	113,2	114,5	73,6	120,2	121,2	123,5	107,6	102,9	
	XII 92,8	87,4	113,1	114,5	73,5	121,4	122,2	124,9	107,6	103,5	
2002	I 92,5	90,6	113,0	114,7	73,2	121,8	123,8	126,2	108,0	104,6	
	II 89,8	93,8	113,3	114,6	72,9	122,2	123,2	125,3	107,7	104,3	
	III 90,8	98,1	113,5	114,7	72,8	122,4	122,5	124,3	107,9	104,8	
	IV 91,5	98,1	114,2	114,8	72,7	121,8	121,5	122,8	107,8	105,9	
	V 91,1	97,5	114,3	114,9	72,0	121,8	120,6	121,5	107,5	106,1	
	VI 93,3	98,7	114,3	114,8	72,0	122,1	120,0	120,7	107,1	105,7	
	VII 94,5	96,0	114,4	114,8	71,6	122,2	120,1	120,8	107,5	105,8	
	VIII 94,1	87,4	113,9	114,7	71,0	119,0	119,9	120,5	107,7	104,5	
	IX 93,9	87,5	114,0	114,6	71,1	119,0	121,1	121,8	108,3	104,8	
	X 94,5	86,9	113,8	114,6	70,6	120,0	122,9	124,3	108,7	105,5	

52. Kotimarkkinoiden perushintaindeksi — Basprisindex för hemmamarknadsvaror — Basic price index for domestic supply

1995 = 100. Ryhmien painot ilmoitettu suluisissa – Gruppvikterna inom parentes – Weighting figures in parentheses

Vuosi ja kuukausi År och månad Year and month	Kokonaisindeksi Totalindex	Käyttötarkoitukset – Användningssyfte – Main industrial groupings					Tavararyhmät (NACE-TOL) – Varugrupper (NACE-NI) Commodity groups (NACE-SIC)			
	Total index	Energia- tuotteet Energi- produkter Energy	Raaka-aineet ja tuotanto- hyödykkeet Råvaror och produktions- förmögenheter Intermediate goods	Investointi- tavarat Investe- ringsvaror Capital goods	Kesto- kulutus- tavarat Kapital- varor Durable consumer goods	Muut kulutus- tavarat Övriga konsum- tionsvaror Non- durable consumer goods	01 Maatalous- tuotteet Jordbruks- produkter Agricultural products	02 Metsätalous- tuotteet Skogsbruks- produkter Forestry products	C Mineraalit Minerals	
	(1 000,0)	(148,1)	(358,3)	(290,4)	(29,0)	(174,3)	(36,6)	(38,2)	(32,2)	
	1	2	3	4	5	6	7	8	9	
1997.....	100,7	109,1	95,2	102,5	102,9	101,6	97,4	107,7	116,1	
1998.....	99,3	102,4	93,1	103,3	104,5	102,0	98,6	110,4	97,7	
1999.....	99,1	105,6	91,2	103,5	104,8	101,4	94,5	110,8	116,1	
2000.....	107,3	127,9	101,4	106,7	106,2	102,9	95,2	115,8	170,2	
2001.....	107,7	131,5	99,3	108,1	108,3	103,8	96,1	114,3	158,2	
2000	I	103,3	118,3	96,4	105,0	105,0	101,8	95,4	113,4	149,5
	II	104,5	121,3	97,9	105,5	105,7	102,2	96,1	113,9	159,1
	III	105,3	122,7	99,0	105,9	105,8	102,1	94,7	114,6	159,8
	IV	105,0	118,9	99,5	106,2	105,7	102,5	91,5	115,9	147,6
	V	106,6	124,4	101,0	106,6	106,0	102,9	92,7	116,5	166,9
	VI	106,7	126,1	100,8	106,6	106,0	102,9	92,4	115,7	166,3
	VII	107,4	127,1	101,9	106,9	105,8	103,1	92,6	116,3	167,0
	VIII	108,3	130,6	102,9	106,7	106,2	103,3	95,6	115,3	175,9
	IX	110,0	138,6	103,9	107,1	106,6	103,6	98,0	115,6	200,3
	X	110,3	138,2	104,3	107,7	107,2	103,4	97,1	116,7	192,0
	XI	110,8	140,4	104,6	108,0	107,2	103,6	97,1	117,2	198,0
	XII	109,1	128,8	104,4	108,1	107,0	103,8	99,3	118,4	160,1
2001	I	108,1	125,9	103,5	107,7	107,0	103,6	99,3	118,3	160,4
	II	107,8	127,8	102,4	107,4	107,6	102,8	95,8	117,5	160,9
	III	107,7	127,6	101,8	107,8	108,0	102,8	94,7	117,9	155,9
	IV	108,1	132,0	100,8	108,1	108,0	102,9	91,7	117,4	166,3
	V	108,9	136,5	100,5	108,4	108,6	103,6	92,0	116,7	176,8
	VI	109,0	137,7	100,1	108,6	108,4	103,8	92,9	116,2	176,6
	VII	108,1	133,9	98,8	108,7	108,4	104,1	93,3	111,2	159,3
	VIII	108,0	135,4	98,1	108,4	109,0	104,4	97,0	110,6	160,2
	IX	107,8	137,3	96,8	108,2	109,0	104,3	97,7	111,1	168,8
	X	106,7	130,9	96,4	108,2	109,2	104,1	99,1	111,5	143,7
	XI	105,8	125,8	96,4	108,0	108,4	104,2	98,8	111,7	130,9
	XII	106,0	127,1	96,2	108,0	108,3	104,5	101,0	111,7	138,2
2002	I	106,3	129,2	96,0	108,1	108,3	104,7	100,8	110,6	141,7
	II	106,2	129,4	95,6	108,2	108,4	104,8	100,1	111,4	142,1
	III	106,4	130,2	95,7	108,3	109,1	104,6	98,0	112,0	144,0
	IV	106,8	133,7	95,3	108,5	109,3	104,6	95,1	113,4	155,9
	V	106,9	133,8	95,3	108,5	110,5	104,7	96,0	114,2	159,0
	VI	106,6	130,8	95,8	108,7	110,5	104,2	93,1	116,1	152,9
	VII	106,7	131,0	96,2	108,6	110,5	103,9	93,5	115,9	153,3
	VIII	106,4	131,5	95,5	107,9	110,4	104,0	95,7	115,7	152,9
	IX	106,9	134,5	95,7	108,0	110,5	103,9	96,3	115,6	156,6
	X	107,5	137,5	96,2	107,9	111,1	103,8	96,4	117,8	161,1

52. Kotimarkkinoiden perushintaindeksi (jatk.) — Basprisindex för hemmamarknadsvaror (forts.)
Basic price index for domestic supply (cont.)

1995 = 100. Ryhmien painot ilmoitettui suluissa – Gruppvikterna inom parentes – Weighting figures in parentheses

Vuosi ja kuukausi År och månad Year and month	Tavararyhmät (NACE-TOL) – Varugrupper (NACE-NI) – Commodity groups (NACE-SIC)								
	CA Energia- mineraalit Energi- mineraler Energy- minerals	D Teollisuus- tuotteet Industri- produkter Manufactured products	DA Elintarvikkeet, juomat ja tupakka Livsmedel, drycker och tobak Food products, beverages and tobacco	DB Tekstiilit ja vaatteet Textilier och kläder Textiles and clothing	DD Puutavara ja puutuotteet Trä och trävaror Wood and wood products	21 Selluloosa, paperi ja paperituotteet Cellulosa, papper och pappersvaror Pulp, paper and paper products	22 Kustannus- ja painotuotteet Förlagsartiklar och grafiska produkter Publishing and printing industry products	232 Öljytuotteet Petroleum- produkter Petroleum products	
	(20,4)	(645,2)	(102,4)	(21,2)	(19,2)	(51,8)	(30,8)	(20,2)	
	10	11	12	13	14	15	16	17	
1997.....	122,4	98,7	101,9	95,0	101,3	83,3	105,5	118,4	
1998.....	97,6	96,9	101,5	95,1	96,8	82,5	106,5	95,7	
1999.....	122,4	96,0	100,5	95,4	94,8	81,7	107,6	112,8	
2000.....	195,9	104,7	101,9	95,8	99,3	103,0	108,7	203,3	
2001.....	183,0	103,3	103,1	95,9	97,2	98,0	111,7	181,9	
2000	I	167,6	100,5	100,9	94,5	96,4	91,4	108,2	164,9
	II	180,3	101,6	101,1	94,6	96,8	93,6	108,3	175,0
	III	179,5	102,7	101,1	95,1	98,5	96,0	107,4	187,3
	IV	160,1	103,0	101,3	95,8	99,0	98,3	107,9	180,7
	V	186,9	104,2	101,9	95,5	99,4	101,1	108,0	190,3
	VI	191,4	104,3	102,0	95,7	99,2	102,5	108,1	195,5
	VII	191,4	105,1	102,1	95,3	100,4	104,4	108,8	202,1
	VIII	204,6	105,7	102,1	96,3	100,5	106,3	108,9	209,3
	IX	239,7	107,0	102,3	96,5	101,0	107,6	109,1	233,3
	X	228,9	107,6	102,2	96,8	100,3	109,9	109,3	242,0
	XI	239,6	107,9	102,8	97,0	100,8	111,9	109,9	242,6
	XII	181,3	106,9	102,9	96,7	99,3	113,3	109,9	217,2
2001	I	184,4	105,3	102,9	96,3	98,3	110,9	109,9	187,3
	II	185,8	104,7	102,0	95,6	98,3	107,9	109,9	188,7
	III	178,4	104,3	102,4	95,3	96,8	105,0	111,0	185,5
	IV	193,8	104,3	102,1	95,3	96,6	103,9	111,0	193,0
	V	208,9	104,6	102,8	95,9	96,8	101,5	111,1	201,5
	VI	209,1	104,4	103,0	96,2	96,6	99,1	111,0	199,8
	VII	183,3	103,7	103,3	96,4	96,1	97,3	112,0	185,2
	VIII	187,4	103,1	103,7	96,3	96,4	94,4	112,9	186,1
	IX	203,4	102,3	103,8	96,6	97,6	89,2	112,8	183,9
	X	164,3	101,6	103,6	95,9	98,1	88,9	112,8	172,1
	XI	143,2	100,9	103,8	95,7	97,5	88,9	112,8	152,9
	XII	154,2	100,6	103,7	96,0	97,8	88,5	113,3	146,7
2002	I	157,1	100,6	103,8	95,9	97,3	88,6	113,5	150,0
	II	157,1	100,6	103,6	95,3	96,3	88,2	113,6	155,3
	III	158,7	100,9	103,5	94,9	96,7	87,8	113,2	162,6
	IV	176,0	101,2	103,7	94,8	97,0	86,9	113,3	175,7
	V	182,1	101,1	103,5	94,5	96,6	87,1	113,4	174,7
	VI	171,3	101,0	103,4	94,3	96,2	86,4	113,1	167,7
	VII	172,1	101,2	103,1	93,8	97,3	86,8	113,2	168,4
	VIII	175,6	100,5	103,3	93,0	97,3	87,4	113,2	169,8
	IX	181,4	100,9	103,2	93,1	97,2	87,9	112,9	178,9
	X	188,4	101,1	103,5	93,2	98,0	87,4	112,9	184,5

52. Kotimarkkinoiden perushintaindeksi (jatk.) — Basprisindex för hemmamarknadsvaror (forts.)
Basic price index for domestic supply (cont.)

1995 = 100. Ryhmien painot ilmoitettu suluissa – Gruppvikterna inom parentes – Weighting figures in parentheses

Vuosi ja kuukausi År och månad Year and month	Tavararyhmät (NACE-TOL) – Varugrupper (NACE-NI) – Commodity groups (NACE-SIC)						
	DG	DH	DI	27	271	274	28
	Kemikaalit ja kemialliset tuotteet Kemikalier och kemiska produkter Chemicals and chemical products	Kumi- ja muovi- tuotteet Gummi- och plast- varor Rubber and plastic products	Ei-metalliset mineraalituotteet Icke-metalliska mineraliska produkter Non-metallic mineral products	Perusmetallit Basmetaller Basic metals	Rauta, teräs ja rautaseokset Järn, stål och ferrolegeringar Iron, steel and ferro-alloys	Muut kuin rautametallit Andra metaller än järn Non-ferrous metals	Metallituotteet Metallvaror Metal products
(61,3)	(19,1)	(14,9)	(62,5)	(34,6)	(20,4)	(25,4)	
	18	19	20	21	22	23	24
1997.....	97,7	97,8	103,1	93,1	91,7	95,0	102,6
1998.....	94,9	97,6	104,8	88,9	93,8	77,5	104,0
1999.....	91,3	95,2	105,6	85,5	86,8	80,1	104,4
2000.....	102,7	98,9	107,6	103,5	102,9	106,8	108,5
2001.....	103,0	100,5	107,9	96,3	96,8	94,8	112,7
2000							
I	97,0	97,5	107,0	94,9	93,1	98,6	105,9
II	98,3	97,5	107,3	98,7	96,9	103,1	106,1
III	99,3	98,4	107,3	100,8	98,2	106,8	107,3
IV	100,7	99,2	107,7	100,6	100,3	102,1	107,5
V	101,5	99,8	107,6	103,7	102,5	107,6	108,4
VI	102,9	99,4	107,7	102,5	104,8	100,2	108,1
VII	104,3	99,2	107,6	104,5	106,4	103,3	108,4
VIII	104,8	99,9	107,8	106,4	107,2	107,8	108,6
IX	105,4	98,6	108,0	108,8	106,1	117,6	109,3
X	106,0	99,2	108,5	108,4	106,3	115,5	110,6
XI	106,7	99,2	107,1	107,5	107,7	110,2	110,9
XII	105,7	99,0	108,1	105,9	105,3	108,9	110,8
2001							
I	105,7	98,7	108,1	103,1	104,5	102,1	110,9
II	105,0	98,9	107,8	102,0	102,3	101,8	111,4
III	104,5	100,2	107,6	100,8	101,5	99,7	111,8
IV	104,7	100,3	107,0	98,0	97,0	99,4	112,9
V	104,3	100,7	107,1	98,6	96,2	102,7	113,1
VI	104,6	100,7	107,7	97,6	95,6	100,9	113,2
VII	104,2	101,4	108,6	95,3	93,9	96,7	113,4
VIII	103,0	101,2	108,6	93,9	94,2	91,6	113,0
IX	101,9	100,7	108,2	91,7	94,1	85,1	112,8
X	99,8	100,9	108,6	91,5	95,2	83,4	113,2
XI	99,4	101,0	107,9	92,1	94,3	87,0	113,2
XII	98,6	100,9	107,7	91,5	92,8	87,5	113,1
2002							
I	97,1	100,4	108,3	92,3	92,5	90,7	113,0
II	96,5	100,4	108,6	91,9	89,8	93,8	113,3
III	95,4	100,2	108,6	94,0	90,8	98,2	113,5
IV	94,4	100,4	108,2	94,3	91,5	98,2	114,2
V	94,5	100,6	108,4	93,9	91,1	97,6	114,3
VI	95,5	100,9	107,9	95,4	93,3	98,8	114,4
VII	96,9	101,5	107,8	95,6	94,5	96,1	114,5
VIII	96,4	101,4	108,2	92,5	94,1	87,5	114,0
IX	96,9	101,0	107,9	92,3	94,0	87,6	114,0
X	97,1	101,9	108,0	92,5	94,5	87,0	113,8

52. Kotimarkkinoiden perushintaindeksi (jatk.) — Basprisindex för hemmamarknadsvaror (forts.)
Basic price index for domestic supply (cont.)

1995 = 100. Ryhmien painot ilmoitettu suluisissa – Gruppvikterna inom parentes – Weighting figures in parentheses

Vuosi ja kuukausi År och månad Year and month	Tavararyhmät (NACE-TOL) – Varugrupper (NACE-NI) – Commodity groups (NACE-SIC)						Alkuperä – Ursprung – Origin		
	DK Koneet ja laitteet Maskiner och utrustning Machinery and equipment	DL Sähkötekni- set tuotteet ja optiset laitteet El- och optik- produkter Electrical and optical equipment	DM Kulkuneuvot Transportmedel Transport equipment	E Sähkö, kaasu, lämpö ja vesi El, gas, värme och vatten Electricity, gas, heat and water	401 Sähkö El Electricity	F Rakentaminen Byggnadsverksamhet Construction	Kotimaiset tavarat Inhemmska varor Domestic goods	Tuontitavarat Importvaror Import goods	
	(66,6)	(97,3)	(33,6)	(105,4)	(72,9)	(141,4)	(701,7)	(298,3)	
	25	26	27	28	29	30	31	32	
1997.....	107,8	89,9	109,1	104,8	104,6	102,3	100,9	100,2	
1998.....	109,5	84,7	112,8	104,3	102,4	104,3	100,4	96,7	
1999.....	110,8	80,0	113,8	100,9	96,9	105,8	100,0	97,0	
2000.....	112,9	79,2	121,7	100,5	96,2	110,4	106,3	109,6	
2001.....	114,7	74,9	126,5	111,9	109,7	114,1	108,2	106,5	
2000	I	112,0	79,8	117,6	99,9	95,7	107,6	103,0	104,0
	II	112,1	80,2	118,2	99,8	95,6	108,3	103,8	106,1
	III	112,2	80,5	119,7	99,4	95,1	108,8	104,5	107,0
	IV	112,5	80,3	120,3	99,2	94,7	109,2	104,5	106,3
	V	112,8	80,3	121,8	99,8	95,6	109,7	105,6	109,0
	VI	112,9	79,9	120,4	100,3	96,4	110,1	106,0	108,5
	VII	113,1	79,8	121,0	100,5	96,6	110,6	106,5	109,6
	VIII	113,1	78,3	122,2	101,4	97,1	111,0	106,9	111,4
	IX	113,5	77,8	123,9	101,3	96,9	111,3	108,1	114,4
	X	113,7	77,9	125,0	101,1	96,7	112,1	108,8	113,8
	XI	113,7	77,8	125,3	101,8	97,0	112,8	109,0	114,9
	XII	113,6	77,4	125,3	101,7	96,8	113,0	108,7	109,9
2001	I	113,8	77,2	123,5	102,8	97,0	112,8	108,0	108,6
	II	114,5	75,4	124,1	104,9	99,8	113,0	107,8	107,9
	III	114,7	75,7	124,8	106,7	102,4	113,5	108,0	107,0
	IV	114,7	75,6	126,8	108,5	105,0	113,7	108,2	108,1
	V	115,0	75,2	128,0	110,3	106,6	114,4	108,8	109,3
	VI	115,1	75,3	128,9	112,2	109,4	114,6	108,7	109,7
	VII	114,9	74,9	129,2	114,6	112,8	114,9	108,5	107,2
	VIII	115,1	74,3	126,9	115,6	114,3	114,9	108,7	106,3
	IX	114,7	74,2	126,2	115,7	115,5	114,9	108,2	106,8
	X	114,8	74,1	126,1	116,5	116,7	114,7	107,9	103,7
	XI	114,8	73,5	125,9	117,0	117,4	114,4	107,6	101,6
	XII	114,7	73,4	127,5	118,0	118,9	114,2	107,6	102,3
2002	I	114,9	73,1	127,8	119,8	120,1	114,2	107,8	102,7
	II	114,8	72,8	128,2	119,0	119,0	114,4	107,7	102,8
	III	115,0	72,7	129,1	118,5	118,1	114,5	107,9	103,0
	IV	115,0	72,7	127,9	117,4	116,6	114,9	107,9	104,4
	V	115,1	71,9	129,0	116,5	115,3	115,3	107,8	104,9
	VI	115,0	71,9	129,2	115,9	114,4	115,6	107,5	104,4
	VII	115,0	71,5	129,1	115,9	114,5	115,7	107,7	104,5
	VIII	114,9	71,0	124,7	115,7	114,2	115,7	107,8	103,1
	IX	114,8	71,1	124,9	117,0	115,4	115,8	108,3	103,5
	X	114,8	70,5	125,5	118,7	118,0	116,1	108,8	104,3

53. Teollisuuden tuottajahintaindeksi — Producentprisindex för industrin — *Producer price index, home sales*

1995 = 100. Ryhmien painot ilmoitettu suluisissa – Gruppvikterna inom parentes – *Weighting figures in parentheses*

Vuosi ja kuukausi År och månad Year and month	Kokonaisindeksi Totalindex	Käyttötarkoitukset – Användningssyfte – <i>Main industrial groupings</i>					Tavararyhmät (NACE–TOL) – Varugrupper (NACE–NI) <i>Commodity groups (NACE–SIC)</i>			
	Totalindex	Energia- tuotteet Energi- produkter <i>Energy</i>	Raaka-aineet ja tuotanto- hyödykkeet Råvaror och produktions- förnödenheter <i>Intermediate goods</i>	Investointi- tavarat Investeringsvaror <i>Capital goods</i>	Kestoku- lutus- tavarat Kapital- varor <i>Durable consumer goods</i>	Muut kulutus- tavarat Övriga konsumtionsvaror <i>Non- durable consumer goods</i>	C Mineraalit <i>Minerals</i>	D Teollisuus- tuotteet Industri- produkter <i>Manufactured products</i>	DA Elintarvikkeet, juomat ja tupakka Livsmedel, drycker och tobak <i>Food products, beverages and tobacco</i>	
		(1 000,0)	(244,6)	(345,8)	(144,7)	(18,8)	(246,1)	(12,5)	(779,5)	(178,8)
	1	2	3	4	5	6	7	8	9	
1997.	100,4	105,9	94,0	102,8	103,8	102,2	103,7	99,2	101,3	
1998.	99,0	102,8	92,1	102,0	107,4	102,3	102,8	97,4	100,8	
1999.	97,8	102,0	89,7	101,7	111,8	101,9	105,7	96,9	99,4	
2000.	105,1	112,0	102,7	101,5	114,3	103,2	110,5	106,3	101,3	
2001.	106,7	119,6	100,8	101,0	117,6	104,8	111,4	105,1	102,6	
2000	I	101,4	106,8	95,9	102,1	113,4	102,2	108,4	101,7	99,9
	II	102,3	107,7	97,5	102,5	113,9	102,5	108,2	102,9	100,3
	III	103,1	109,5	98,9	102,6	113,7	102,3	108,1	104,0	100,4
	IV	103,1	108,1	99,8	102,7	113,7	102,4	109,1	104,0	100,7
	V	104,4	110,7	101,4	102,2	114,2	102,9	110,3	105,5	101,4
	VI	105,0	112,4	102,1	102,1	113,9	103,0	110,4	106,2	101,5
	VII	105,5	111,7	103,6	102,1	113,8	103,5	110,8	106,8	101,7
	VIII	105,9	112,7	105,0	99,8	114,2	103,4	112,0	107,1	101,6
	IX	107,3	116,5	106,2	100,0	114,8	103,6	113,1	108,9	101,7
	X	107,9	117,0	107,2	100,5	115,3	103,7	112,6	109,6	101,6
	XI	108,1	117,2	107,2	100,6	115,5	104,2	111,9	109,7	102,3
	XII	107,4	114,1	107,2	100,7	115,5	104,3	111,6	108,7	102,4
2001	I	106,4	112,0	105,8	101,1	116,0	104,1	111,1	107,2	102,4
	II	106,4	114,5	104,8	100,5	117,3	103,3	111,2	106,6	101,6
	III	106,5	115,5	103,8	100,7	117,9	103,7	111,1	106,2	101,7
	IV	106,9	118,4	103,0	101,0	117,4	103,7	111,8	106,3	101,4
	V	107,6	121,1	102,3	101,3	117,3	104,6	112,6	106,7	102,3
	VI	107,5	122,0	101,4	101,3	116,8	104,7	112,3	106,1	102,5
	VII	107,4	122,3	100,5	101,6	116,7	105,1	111,6	105,3	102,9
	VIII	107,5	123,7	99,4	101,2	118,7	105,6	111,2	105,1	103,4
	IX	106,6	123,2	97,2	100,9	118,8	105,7	110,7	104,0	103,5
	X	106,1	121,8	96,9	101,2	118,1	105,6	110,6	103,2	103,3
	XI	105,8	120,1	97,3	100,4	118,2	105,7	111,1	102,5	103,4
	XII	105,8	120,6	96,9	100,4	117,9	105,7	111,2	102,2	103,3
2002	I	106,2	122,7	96,5	100,6	118,2	105,7	111,0	102,2	103,2
	II	106,0	122,4	96,2	100,0	118,5	105,8	111,8	102,2	103,2
	III	106,3	123,4	96,7	100,1	118,5	105,5	112,3	102,8	102,8
	IV	106,3	123,9	96,0	100,4	118,8	105,7	114,0	103,1	103,0
	V	105,9	122,9	96,1	99,5	118,6	105,5	113,9	102,7	102,7
	VI	105,5	121,3	96,1	99,4	118,6	105,5	114,1	102,4	102,7
	VII	105,7	121,6	96,7	99,1	118,5	105,3	114,1	102,5	102,4
	VIII	105,6	121,7	96,4	99,0	118,5	105,4	112,7	102,6	102,6
	IX	106,2	124,1	96,7	99,0	118,5	105,2	112,7	103,1	102,4
	X	106,6	126,1	96,6	98,1	118,6	105,5	112,7	103,2	102,8

53. Teollisuuden tuottajahintaindeksi (jatk.) — Producentprisindex för industrin (forts.) — Producer price index, home sales (cont.)

1995 = 100. Ryhmien painot ilmoitettu suluisissa – Gruppvikterna inom parentes – Weighting figures in parentheses

		Tavararyhmät (NACE-TOL) – Varugrupper (NACE-NI) – Commodity groups (NACE-SIC)							
		DB	DD	21	22	232	DG	DH	DI
Vuosi ja kuukausi År och månad Year and month		Tekstiilit ja vaatteet Textilier och kläder Textiles and clothing	Puutavara ja puutuotteet Trä och trävaror Wood and wood products	Selluloosa, paperi ja paperituotteet Cellulosa, papper och pappersvaror Pulp, paper and paper products	Kustannus- ja painotuotteet Förlagsartiklar och grafiska produkter Publishing and printing industry products	Öljytuotteet Petroleumprodukter Petroleum products	Kemikaalit ja kemialliset tuotteet Kemikalier och kemiska produkter Chemicals and chemical products	Kumi- ja muovituotteet Gummi- och plastvaror Rubber and plastic products	Ei-metalliset mineraalituotteet Icke-metalliska mineraliska produkter Non-metallic mineral products
		(13,6)	(34,7)	(90,7)	(56,0)	(29,5)	(51,8)	(22,2)	(22,3)
		10	11	12	13	14	15	16	17
1997	100,1	102,4	83,2	105,2	115,1	100,7	99,0	103,2
1998	101,7	97,8	82,1	106,3	91,7	97,7	98,8	104,7
1999	101,1	96,0	81,4	107,2	109,2	93,4	97,0	106,3
2000	101,7	100,1	104,2	107,9	196,1	104,5	102,4	109,0
2001	101,1	97,9	98,5	111,3	173,5	107,3	104,7	109,0
2000	I	101,7	97,9	91,9	107,6	159,6	101,1	100,5	108,3
	II	101,8	98,3	94,2	107,7	167,5	101,4	100,5	108,7
	III	101,4	99,5	96,9	106,6	182,4	101,5	102,4	108,4
	IV	101,4	100,2	98,5	107,0	171,5	102,4	102,5	108,9
	V	101,4	100,5	102,0	107,1	188,7	102,6	103,1	109,0
	VI	101,4	100,5	103,6	107,1	199,9	102,7	103,2	109,2
	VII	101,4	100,7	105,3	108,0	195,4	105,8	104,0	109,1
	VIII	101,5	100,3	107,8	108,1	198,8	105,9	103,5	109,3
	IX	101,4	101,1	109,3	108,4	228,5	106,7	102,2	109,6
	X	102,3	101,2	111,9	108,5	232,0	107,9	102,4	109,6
	XI	102,3	100,7	113,7	109,2	227,7	107,9	102,2	109,2
	XII	102,3	100,4	115,4	109,2	201,8	108,2	101,9	109,2
2001	I	101,3	98,6	112,9	109,3	175,9	108,4	102,0	109,0
	II	100,5	98,6	109,6	109,3	181,7	108,8	102,1	108,6
	III	100,9	97,7	106,2	110,5	177,6	109,4	105,2	108,8
	IV	101,2	97,3	105,0	110,6	188,8	108,7	105,2	108,4
	V	101,2	97,3	102,3	110,6	198,6	109,1	105,6	108,8
	VI	101,2	97,1	99,5	110,6	191,6	109,4	105,4	109,2
	VII	101,1	97,7	97,6	111,5	176,3	108,1	105,4	109,3
	VIII	101,0	98,0	94,5	112,5	180,8	106,6	105,3	109,3
	IX	101,0	98,2	88,7	112,5	176,3	106,7	105,2	109,4
	X	101,1	97,9	88,4	112,5	158,4	104,5	105,3	109,4
	XI	101,3	98,5	88,8	112,5	139,7	104,4	105,0	108,8
	XII	101,3	97,8	88,2	113,0	136,5	103,6	104,8	108,9
2002	I	101,3	97,0	88,3	113,3	141,3	101,7	104,0	109,5
	II	101,2	96,7	88,0	113,3	145,0	101,1	103,8	109,8
	III	101,1	98,2	87,5	113,0	157,8	101,2	103,8	109,6
	IV	101,1	98,4	86,4	113,0	169,6	100,6	103,3	108,8
	V	101,0	97,9	86,6	113,0	166,0	100,8	103,3	108,4
	VI	100,9	97,5	86,1	113,1	156,7	101,3	103,4	108,4
	VII	100,8	98,4	86,5	113,3	158,0	103,2	104,2	108,5
	VIII	100,8	98,9	87,1	113,3	162,2	101,7	104,3	108,4
	IX	100,9	98,9	87,6	113,3	173,4	102,3	104,3	108,4
	X	100,9	98,9	87,0	113,3	178,5	102,9	105,3	108,5

53. Teollisuuden tuottajahintaindeksi (jatk.) — Producentprisindex för industrin (forts.) — *Producer price index, home sales (cont.)*

1995 = 100. Ryhmien painot ilmoitettu suluissa – Gruppvikterna inom parentes – *Weighting figures in parentheses*

Vuosi ja kuukausi År och månad Year and month	Tavararyhmät (NACE-TOL) – Varugrupper (NACE-NI) – <i>Commodity groups (NACE-SIC)</i>								
	27 Perusmetallit Basmetaller <i>Basic metals</i>	271 Rauta, teräs ja rautaseokset Järn, stål och ferrolegeringar <i>Iron, steel and ferro-alloys</i>	274 Muut kuin rautametallit Andra metaller än järn <i>Non-ferrous metals</i>	28 Metallituotteet Metallvaror <i>Metal products</i>	DK Koneet ja laitteet Maskiner och utrustning <i>Machinery and equipment</i>	DL Sähkötekniset tuotteet ja optiset laitteet El- och optik-produkter <i>Electrical and optical equipment</i>	DM Kulkuneuvot Transportmedel <i>Transport equipment</i>	E Sähkö, kaasu, lämpö ja vesi El, gas, värme och vatten <i>Electricity, gas, heat and water</i>	
	(79,3)	(46,0)	(23,5)	(36,9)	(68,7)	(61,9)	(11,8)	(208,0)	
	18	19	20	21	22	23	24	25	
1997.....	90,9	87,3	95,6	102,8	107,9	95,1	105,1	104,9	
1998.....	87,5	92,1	74,6	104,6	109,4	90,5	106,7	104,5	
1999.....	81,7	83,0	74,0	106,1	111,1	87,5	107,9	101,0	
2000.....	98,0	98,8	96,0	110,9	112,7	83,9	110,7	100,6	
2001.....	93,7	95,8	88,1	114,7	115,5	77,8	114,0	112,4	
2000	I	88,0	85,9	88,7	108,3	112,2	86,4	109,0	99,7
	II	91,8	91,7	89,6	108,5	112,3	87,1	109,8	99,6
	III	92,9	91,8	93,0	110,0	112,5	87,3	110,2	99,6
	IV	93,3	95,1	87,6	110,1	112,6	87,2	110,3	99,4
	V	95,8	97,3	91,0	110,8	112,6	85,7	110,3	100,1
	VI	96,4	99,7	88,8	110,9	112,4	85,7	110,6	100,5
	VII	99,2	101,8	93,5	110,8	112,5	85,6	110,8	100,3
	VIII	102,6	104,8	99,4	110,8	112,5	80,2	111,0	101,1
	IX	105,3	104,8	109,1	111,0	112,9	80,2	111,1	101,3
	X	105,5	105,3	107,9	112,7	113,1	80,5	111,8	101,4
	XI	103,6	105,2	101,7	113,1	113,2	80,4	112,0	102,1
	XII	101,9	102,4	101,8	113,1	113,4	80,4	112,0	102,1
2001	I	98,9	101,1	94,5	113,2	114,2	80,4	112,1	103,3
	II	97,7	97,8	95,7	113,5	115,3	77,6	113,0	105,4
	III	96,0	96,1	93,9	113,6	115,6	77,9	113,6	107,2
	IV	95,3	96,1	92,4	115,0	115,6	77,8	113,8	108,9
	V	95,4	96,1	93,2	115,0	115,9	78,2	113,6	110,7
	VI	94,3	95,2	91,9	115,0	115,8	78,2	114,0	112,7
	VII	93,0	93,9	89,8	115,0	115,9	78,1	117,3	115,1
	VIII	92,3	94,4	86,2	115,0	116,0	77,8	113,9	116,2
	IX	89,7	93,5	78,7	114,8	115,3	77,9	113,9	116,2
	X	90,1	95,4	77,2	115,5	115,6	77,8	114,2	117,0
	XI	91,3	95,4	81,7	115,6	115,5	76,0	114,4	117,7
	XII	91,1	95,2	81,4	115,6	115,5	76,0	114,2	118,7
2002	I	91,1	94,9	82,2	115,4	115,9	75,9	114,4	120,6
	II	91,0	92,7	85,9	115,6	115,6	75,1	115,1	119,7
	III	92,6	93,8	89,7	115,6	115,6	75,1	115,3	119,0
	IV	91,5	92,6	88,1	116,4	115,8	75,1	115,5	117,9
	V	91,5	92,6	88,2	116,4	116,0	72,7	115,7	117,2
	VI	92,4	94,4	88,1	116,5	115,9	72,6	115,9	116,6
	VII	92,6	95,9	84,0	116,5	115,8	71,7	115,9	116,8
	VIII	91,4	96,6	79,4	116,5	115,7	72,1	115,8	116,3
	IX	91,4	96,4	80,0	116,7	115,6	72,1	115,9	117,6
	X	91,2	96,5	78,8	116,5	115,6	70,1	115,9	119,2

54. Tuontihintaindeksi — Importprisindex — Import price index

1995 = 100. Ryhmien painot ilmoitettu suluissa – Gruppvikterna inom parentes – Weighting figures in parentheses

Vuosi ja kuukausi År och månad Year and month	Kokonais- indeksi Totalindex Total index	Käyttötarkoitukset – Användningssyfte – Main industrial groupings					Tavararyhmät (NACE–TOL) – Varugrupper (NACE–NI) Commodity groups (NACE–SIC)			
		Energia- tuotteet Energi- produkter Energy	Raaka-aineet ja tuotanto- hyödykkeet Råvaror och produktions- förlämnheter Intermediate goods	Investointi- tavarat Investe- ringsvaror Capital goods	Kesto- kulutus- tavarat Kapital- varor Durable consumer goods	Muut kulutus- tavarat Övriga konsum- tionsvaror Non- durable consumer goods	A Maa- ja metsätalous- tuotteet Jord- och skogsbruks- produkter Agricultural and forestry products	O1 Maatalous- tuotteet Jordbruks- produkter Agricultural products	O2 Metsätalous- tuotteet Skogsbruks- produkter Forestry products	
		(1 000,0)	(89,8)	(429,5)	(259,6)	(65,8)	(155,4)	(44,1)	(26,9)	(17,2)
	1	2	3	4	5	6	7	8	9	
1997.....	100,7	124,0	93,4	102,8	102,8	103,0	102,4	106,8	95,4	
1998.....	97,2	100,3	89,8	103,0	103,4	103,5	106,5	108,1	104,0	
1999.....	97,7	122,8	87,5	101,8	101,8	103,0	95,9	95,5	96,6	
2000.....	110,5	201,7	97,6	105,7	102,8	105,1	100,4	102,9	96,6	
2001.....	107,5	186,7	94,5	104,6	104,4	103,6	98,2	95,9	101,7	
2000	I	104,9	171,3	92,7	103,7	101,5	103,6	95,0	95,5	94,1
	II	107,0	184,5	94,6	103,9	102,2	104,0	97,6	99,4	94,8
	III	107,9	183,6	96,3	104,5	102,5	104,4	98,8	101,2	94,9
	IV	107,2	169,2	97,2	104,9	102,4	105,0	99,8	102,9	94,9
	V	110,0	187,9	98,9	106,1	102,6	105,0	100,7	104,0	95,6
	VI	109,4	189,9	97,7	105,3	102,7	105,1	102,2	106,5	95,6
	VII	110,6	198,6	98,4	105,7	102,5	104,9	101,7	105,2	96,3
	VIII	112,4	213,1	98,8	106,1	102,8	106,3	103,2	107,6	96,3
	IX	115,5	241,3	99,5	106,9	103,2	106,5	103,5	106,7	98,4
	X	114,8	236,5	98,8	107,3	103,8	105,7	100,1	101,2	98,4
	XI	116,0	247,6	99,5	107,2	103,7	105,3	100,2	100,4	99,8
	XII	110,9	197,1	98,4	106,8	103,5	105,3	102,3	103,9	99,8
2001	I	109,6	190,4	97,8	105,3	103,2	105,0	102,7	104,0	100,8
	II	108,8	189,4	97,2	104,6	103,4	104,0	100,4	99,9	101,3
	III	108,0	183,5	96,5	104,9	103,8	103,0	96,6	93,5	101,6
	IV	109,0	195,4	96,1	105,2	103,9	103,5	98,8	96,9	101,6
	V	110,2	208,1	96,3	104,9	104,9	103,5	97,7	95,0	101,8
	VI	110,7	210,8	96,3	105,4	104,9	104,1	99,5	97,2	103,0
	VII	108,1	188,1	95,3	105,0	104,9	104,3	99,1	96,9	102,6
	VIII	107,2	189,5	93,8	103,9	104,8	103,6	97,4	94,1	102,6
	IX	107,8	202,8	92,6	103,5	104,8	103,2	96,8	93,1	102,4
	X	104,6	173,4	91,4	103,7	105,4	102,6	95,8	91,7	102,2
	XI	102,5	152,0	90,8	104,0	104,3	102,9	94,8	90,9	100,9
	XII	103,2	157,2	90,5	104,6	104,2	104,0	98,3	97,2	100,0
2002	I	103,6	159,2	90,8	104,7	104,1	104,6	98,5	98,0	99,4
	II	103,7	161,9	90,3	105,2	104,1	104,5	99,6	99,7	99,4
	III	103,9	161,9	90,4	105,4	105,2	104,7	100,3	100,0	100,6
	IV	105,3	178,8	90,4	105,3	105,2	104,0	98,0	96,2	100,7
	V	105,8	184,1	90,1	105,3	107,1	104,1	97,8	96,1	100,3
	VI	105,3	175,3	91,0	105,3	107,1	103,8	97,3	95,4	100,4
	VII	105,4	174,8	91,3	105,4	107,1	103,4	96,9	94,9	100,0
	VIII	104,0	177,2	89,3	102,8	107,1	102,9	95,8	93,0	100,1
	IX	104,4	182,6	89,2	102,9	107,3	102,5	94,1	90,1	100,4
	X	105,3	190,2	89,7	102,9	108,0	101,8	93,0	87,9	101,0

54. Tuontihintaindeksi (jatk.) — Importprisindex (forts.) — Import price index (cont.)

1995 = 100. Ryhmien painot ilmoitettu suluisissa – Gruppvikterna inom parentes – Weighting figures in parentheses

Tavararyhmät (NACE-TOL) – Varugrupper (NACE-NI) – Commodity groups (NACE-SIC)										
Vuosi ja kuukausi År och månad Year and month	C Mineraalit Minerals (88,7)	CA Energia- mineraalit Energi- mineraler Energy- minerals (61,5)	D Teollisuus- tuotteet industri- produkter Manufactured products (860,6)	DA Elintarvikkeet, juomat ja tupakka Livsmedel, drycker och tobak Food products, beverages and tobacco (44,2)	DB Tekstiilit ja vaatteet Textilier och kläder Textiles and clothing (44,5)	21 Selluloosa, paperi ja paperituotteet Cellulosa, papper och pappersvaror Pulp, paper and paper products (22,5)	232 Öljytuotteet Petroleum- produkter Petroleum products (18,6)	DG Kemikaalit ja kemiaalliset tuotteet Kemikalier och kemiska produkter Chemicals and chemical products (119,7)	DH Kumi- ja muovituotteet Gummi- och plastvaror Rubber and plastic products (27,1)	
	10	11	12	13	14	15	16	17	18	
1997. . . .	119,1	125,6	98,8	106,0	98,8	84,7	127,5	95,8	97,5	
1998. . . .	96,4	97,6	96,8	106,1	98,2	85,5	106,4	93,2	97,5	
1999. . . .	118,5	125,7	95,7	107,3	99,0	84,2	122,5	90,2	94,8	
2000. . . .	184,5	209,2	103,5	106,1	99,4	95,3	223,4	101,9	96,4	
2001. . . .	169,4	194,2	101,8	106,4	99,9	95,0	205,0	100,3	97,0	
2000	I 159,3	177,1	99,8	107,2	97,4	88,3	179,7	94,6	95,7	
	II 171,3	191,5	100,9	106,0	97,5	89,8	195,5	96,7	95,6	
	III 172,2	190,6	101,9	105,7	98,4	89,9	200,9	98,2	95,2	
	IV 156,9	168,6	102,6	105,8	99,5	96,9	205,6	100,0	97,0	
	V 180,5	199,1	103,4	105,6	99,2	95,2	195,4	101,2	97,4	
	VI 179,8	204,1	102,7	105,5	99,3	95,3	184,8	103,4	96,3	
	VII 180,6	204,1	103,8	105,3	98,8	99,1	220,8	103,6	95,0	
	VIII 191,3	219,1	104,7	106,1	100,2	97,0	238,1	104,4	97,3	
	IX 221,2	258,9	105,3	106,7	100,6	96,3	247,4	104,9	96,1	
	X 211,1	246,5	105,8	106,9	100,6	96,6	270,0	105,0	97,0	
	XI 218,7	258,7	106,4	106,4	100,8	100,0	283,3	106,3	97,2	
	XII 171,7	192,6	105,2	106,3	100,5	99,4	259,0	104,4	97,2	
2001	I 172,3	196,0	103,7	106,1	100,4	98,1	218,4	104,3	96,5	
	II 172,9	197,6	102,9	105,6	99,6	97,3	208,1	102,7	96,8	
	III 166,7	189,2	102,7	107,3	99,0	97,4	207,3	101,4	95,8	
	IV 179,4	206,6	102,5	107,1	98,9	96,9	205,0	102,3	95,8	
	V 192,3	223,5	102,6	106,2	99,9	96,6	210,4	101,2	96,4	
	VI 192,0	223,8	103,1	106,8	100,4	96,6	222,5	101,6	96,5	
	VII 170,8	194,5	102,3	106,6	100,6	95,8	209,8	101,9	98,2	
	VIII 172,1	199,1	101,2	106,1	100,6	93,9	201,3	100,8	98,0	
	IX 182,8	217,2	100,8	106,2	100,9	93,0	205,1	98,9	96,8	
	X 151,7	172,9	100,4	105,8	99,8	92,8	209,2	96,9	97,1	
	XI 135,7	148,9	99,6	106,5	99,4	90,6	188,7	96,2	97,9	
	XII 144,7	161,4	99,3	106,6	100,0	90,9	174,5	95,4	97,7	
2002	I 149,1	164,8	99,4	108,1	99,8	90,7	173,9	94,3	97,7	
	II 149,4	164,9	99,3	107,2	98,8	90,2	183,3	93,7	98,0	
	III 151,7	166,6	99,3	108,1	98,3	90,6	176,1	91,8	97,6	
	IV 165,9	186,2	99,5	108,2	98,1	90,7	192,7	90,4	98,7	
	V 169,8	193,1	99,8	109,0	97,7	90,7	198,5	90,5	99,1	
	VI 162,3	180,8	100,1	108,9	97,5	88,7	197,7	91,8	99,8	
	VII 162,7	181,8	100,2	108,5	96,8	89,8	196,6	92,9	99,9	
	VIII 162,5	185,7	98,5	108,6	95,6	89,8	190,6	93,1	99,7	
	IX 167,1	192,3	98,6	109,1	95,6	90,4	194,1	93,5	98,7	
	X 172,7	200,2	99,0	108,6	95,8	90,5	201,2	93,4	99,6	

54. Tuontihintaindeksi (jatk.) — Importprisindex (forts.) — Import price index (cont.)

1995 = 100. Ryhmien painot ilmoitettu suluissa – Gruppvikterna inom parentes – Weighting figures in parentheses

Vuosi ja kuukausi År och månad Year and month	Tavararyhmät (NACE-TOL) – Varugrupper (NACE-NI) – Commodity groups (NACE-SIC)								
	DI Ei-metalliset mineraalituotteet Icke-metalliska mineraliska produkter Non-metallic mineral products	27 Perusmetallit Basmetaller Basic metals	271 Rauta, teräs ja rautaseokset Järn, stål och ferrolegeringar Iron, steel and ferro-alloys	274 Muut kuin rautametallit Andra metaller än järn Non-ferrous metals	28 Metallituotteet Metallvaror Metal products	DK Koneet ja laitteet Maskiner och utrustning Machinery and equipment	DL Sähkötekniset tuotteet ja optiset laitteet El- och optik- produkter Electrical and optical equipment	DM Kulkuneuvot Transportmedel Transport equipment	
	(12,9)	(78,2)	(39,6)	(29,6)	(23,9)	(109,9)	(222,3)	(93,2)	
	19	20	21	22	23	24	25	26	
1997.....	102,9	96,9	100,5	94,3	102,1	107,9	88,1	110,1	
1998.....	104,8	91,4	97,2	81,4	102,9	110,0	82,6	114,4	
1999.....	103,7	92,3	94,4	88,3	100,4	110,9	77,8	115,4	
2000.....	103,6	113,3	111,3	121,5	102,8	113,7	78,3	124,5	
2001.....	104,8	101,0	99,0	104,0	107,8	114,3	74,8	129,6	
2000	I	103,4	107,1	107,4	112,0	99,9	112,3	78,0	119,8
	II	103,5	110,8	107,4	121,4	100,4	112,3	78,3	120,4
	III	103,9	114,7	111,3	125,5	100,7	112,4	78,6	122,1
	IV	104,1	113,4	111,0	122,0	101,2	112,9	78,5	122,9
	V	103,5	117,6	113,0	130,2	102,7	113,5	79,0	124,6
	VI	103,3	113,1	115,1	115,7	101,3	113,8	78,5	122,9
	VII	103,5	113,9	115,8	116,6	102,3	114,2	78,5	123,6
	VIII	103,3	113,3	112,5	119,4	103,4	114,2	78,7	125,0
	IX	103,6	115,1	109,0	129,4	105,4	114,7	78,0	127,0
	X	105,1	113,6	108,6	125,9	105,6	114,7	78,1	128,2
	XI	101,0	114,4	113,1	121,8	105,8	114,6	77,9	128,5
	XII	104,7	112,9	111,6	118,6	105,2	114,3	77,4	128,5
2001	I	105,4	110,6	111,6	112,4	105,3	113,7	77,1	126,3
	II	105,7	109,9	111,6	110,0	106,5	114,1	75,7	126,9
	III	104,5	109,4	112,4	107,7	107,4	114,1	75,9	127,6
	IV	102,9	103,1	99,0	108,9	107,9	114,3	75,9	130,0
	V	102,5	104,4	96,7	115,5	108,6	114,6	75,0	131,4
	VI	103,2	103,4	96,7	113,0	109,1	114,7	75,2	132,5
	VII	106,7	99,4	94,0	106,0	109,7	114,3	74,7	132,2
	VIII	106,4	96,9	94,0	98,8	108,3	114,6	73,9	130,0
	IX	104,9	95,3	95,8	93,7	108,1	114,6	73,8	129,2
	X	106,5	94,2	94,9	91,8	107,6	114,3	73,6	129,0
	XI	105,6	93,7	92,3	94,2	107,4	114,4	73,6	128,8
	XII	104,1	92,5	88,5	95,7	107,1	114,3	73,5	130,7
2002	I	104,9	94,7	88,0	102,3	107,2	114,3	73,1	131,0
	II	105,1	93,6	84,3	104,6	107,9	114,5	73,0	131,5
	III	105,8	96,6	85,1	109,9	108,6	114,7	72,8	132,5
	IV	106,6	99,3	89,7	111,9	108,9	114,6	72,8	131,0
	V	108,5	98,1	88,5	110,3	109,4	114,6	72,8	132,3
	VI	106,6	100,9	91,5	113,3	109,4	114,5	72,8	132,4
	VII	105,9	101,0	92,1	112,6	109,6	114,7	72,7	132,4
	VIII	107,6	94,6	89,5	98,4	107,8	114,5	71,6	127,0
	IX	106,5	94,1	89,3	97,8	107,4	114,5	71,8	127,1
	X	106,8	95,0	91,0	98,0	107,4	114,5	71,9	127,9

55. Vientihintaindeksi — Exportprisindex — Export price index

1995 = 100. Ryhmien painot ilmoitettu sulussa – Gruppvikterna inom parentes – Weighting figures in parentheses

Vuosi ja kuukausi År och månad Year and month	Kokonaisindeksi Total index	Käyttötarkoitukset – Användningssyfte – Main industrial groupings					Tavararyhmät (NACE-TOL) – Varugrupper (NACE-NI) – Commodity groups (NACE-SIC)				
		Raaka-aineet ja tuotantohyödykkeet Råvaror och produktionsförnödenheter Intermediate goods	Investointitavarat Investeringsvaror Capital goods	Kestokulutustavarat Kapitalvaror Durable consumer goods	Muut kulutustavarat Övriga konsumtionsvaror Non-durable consumer goods		A Maa- ja metsätaloustuotteet Jord- och skogsbruksprodukter Agricultural and forestry products	D Teollisuustuotteet Industriprodukter Manufactured products	DA Elintarvikkeet, juomat ja tupakka Livsmedel, drycker och tobak Food products, beverages and tobacco	DB Tekstiilit ja vaatteet Textilier och kläder Textiles and clothing	DD Puutavara ja puutuotteet Trä och trävaror Wood and wood products
		(1 000,0)	(530,6)	(339,8)	(43,6)	(67,6)	(11,6)	(985,1)	(21,7)	(15,9)	(69,0)
	1	2	3	4	5	6	7	8	9	10	
1997.....	98,9	95,5	100,9	98,7	104,5	96,1	99,0	110,2	99,8	94,5	
1998.....	97,8	96,4	98,1	99,1	105,1	84,5	98,0	111,8	99,3	92,0	
1999.....	93,5	92,4	91,8	94,3	105,4	63,9	93,9	110,3	96,2	88,5	
2000.....	100,9	104,5	88,7	92,9	107,6	91,2	101,1	110,8	97,3	94,0	
2001.....	100,4	106,0	85,8	93,4	107,9	111,8	100,2	106,7	100,0	91,7	
2000	I	96,1	97,9	88,1	93,1	106,0	79,8	96,3	112,2	95,3	90,7
	II	98,2	100,4	89,2	93,2	106,5	79,8	98,4	111,4	96,8	91,4
	III	99,3	101,8	89,4	93,2	106,1	90,1	99,5	109,4	96,6	93,8
	IV	100,0	102,9	89,8	93,4	107,0	92,0	100,0	110,2	97,1	94,9
	V	100,5	103,4	88,7	92,4	107,7	90,9	100,6	110,4	97,6	95,2
	VI	100,6	103,2	88,7	92,4	107,1	92,9	100,8	108,8	97,6	95,0
	VII	101,4	105,3	88,8	92,1	107,3	94,2	101,5	109,5	97,3	93,0
	VIII	102,1	106,7	88,3	92,7	107,5	96,1	102,2	109,6	97,8	94,5
	IX	103,2	107,5	88,5	93,0	108,0	95,7	103,3	110,3	97,9	95,1
	X	103,5	107,8	88,6	93,0	108,5	90,3	103,6	112,3	97,4	94,9
	XI	103,6	108,5	88,1	93,2	109,6	90,8	103,7	112,6	98,1	95,1
	XII	102,8	109,0	87,9	93,2	110,0	101,6	102,9	113,1	98,6	94,5
2001	I	102,8	109,3	87,9	93,8	109,1	109,4	102,8	111,0	99,5	93,1
	II	102,3	108,8	86,4	93,9	108,9	109,4	102,2	110,1	99,1	93,4
	III	101,5	107,4	86,4	93,8	109,0	107,0	101,5	109,0	99,8	91,3
	IV	102,4	108,0	86,5	93,4	109,2	112,6	102,3	110,5	99,6	90,0
	V	102,7	108,1	86,5	93,5	109,4	111,8	102,6	110,3	100,6	90,6
	VI	101,9	108,0	86,6	93,5	108,2	111,8	101,8	107,3	100,5	92,7
	VII	100,3	105,6	86,4	93,6	108,3	108,4	100,3	107,3	99,6	92,1
	VIII	99,5	104,7	85,4	93,7	107,6	108,4	99,4	105,5	100,2	91,8
	IX	99,0	104,0	85,0	92,8	106,8	111,8	98,8	104,3	99,6	92,4
	X	97,8	103,0	84,9	93,0	106,4	117,5	97,6	101,9	100,7	92,8
	XI	97,1	102,8	84,2	93,0	105,8	115,4	96,8	101,6	100,1	91,0
	XII	96,9	102,8	83,9	93,3	106,3	118,0	96,7	101,1	101,2	89,8
2002	I	96,9	102,4	84,3	93,5	106,0	120,3	96,6	101,2	100,9	88,5
	II	97,2	102,6	84,7	93,6	106,9	120,6	96,9	105,2	100,4	89,9
	III	97,4	102,7	84,5	93,4	108,1	123,8	97,1	108,5	101,2	91,7
	IV	97,5	102,1	84,5	93,5	107,9	110,7	97,4	110,7	101,6	91,0
	V	97,1	101,5	83,9	93,7	108,3	97,2	97,2	110,6	101,4	91,3
	VI	97,3	101,7	84,0	93,9	108,4	98,1	97,3	111,2	101,2	91,0
	VII	96,9	101,4	83,6	93,9	108,6	97,2	96,9	110,1	102,1	88,7
	VIII	96,2	100,4	83,0	93,8	108,1	95,1	96,3	108,6	101,4	91,5
	IX	96,5	100,3	83,2	93,8	108,0	85,8	96,6	108,6	101,4	90,6
	X	96,5	100,6	82,8	93,7	108,2	86,7	96,7	108,7	101,6	90,5

55. Vientihintaindeksi (jatk.) — Exportprisindex (forts.) — Export price index (cont.)

1995 = 100. Ryhmien painot ilmoitettu suluisa – Gruppvikterna inom parentes – Weighting figures in parentheses

Tavararyhmät (NACE-TOL) – Varugrupper (NACE-NI) – Commodity groups (NACE-SIC)											
Vuosi ja kuukausi År och månad Year and month	21 Selluloosa, paperi ja paperituotteet Cellulosa, paper and paper products (262,2)	DG Kemikaalit ja kemialliset tuotteet Kemikalier och kemiska produkter Chemicals and chemical products (53,6)	DH Kumi- ja muovituotteet Gummi- och plastvaror Rubber and plastic products (16,8)	DI Ei-metalliset mineraalituotteet Icke-metalliska mineraliska produkter Non-metallic mineral products (11,8)	27 Perusmetallit Basismetaller Basic metals (82,4)	271 Rauta, teräs ja rauta-seokset Järn, stål och ferrolegeringar Iron, steel and ferro-alloys (46,8)	274 Muut kuin rautametallit Andra metaller än järn Non-ferrous metals (27,6)	28 Metallituotteet Metallvaror Metal products (20,0)	DK Koneet ja laitteet Maskiner och utrustning Machinery and equipment (112,1)	DL Sähkötekniset tuotteet ja optiset laitteet El- och optikprodukter Electrical and optical equipment (205,3)	DM Kulku- neuvot Transportmedel Transport equipment (71,1)
	11	12	13	14	15	16	17	18	19	20	21
1997.....	95,3	102,2	102,8	112,5	90,4	86,3	97,8	94,1	106,7	96,6	102,2
1998.....	98,3	101,3	103,0	111,7	91,2	93,3	88,2	95,3	106,5	91,7	103,1
1999.....	96,9	95,3	99,0	110,2	82,0	75,0	93,5	90,3	107,1	80,5	100,9
2000.....	108,4	109,4	107,2	124,3	101,2	91,6	118,2	91,4	110,5	73,1	102,7
2001.....	112,9	106,6	108,5	131,0	95,3	90,4	105,0	95,8	111,9	67,3	103,6
2000	I 102,3	104,9	100,8	112,1	89,0	77,0	110,5	90,1	109,0	73,1	101,7
	II 105,5	105,3	100,5	112,3	94,2	83,2	114,3	89,2	109,8	75,0	100,8
	III 105,4	107,1	108,1	115,1	96,1	84,1	118,7	91,5	109,8	75,1	101,3
	IV 106,7	108,2	107,6	116,2	96,3	85,8	115,5	91,5	110,3	75,3	102,0
	V 106,1	110,0	108,5	117,3	100,9	89,5	122,5	91,5	110,3	73,3	102,0
	VI 106,3	110,0	108,0	117,2	99,2	90,8	113,2	91,5	109,9	73,2	102,9
	VII 108,2	111,9	108,6	136,7	103,5	97,0	115,1	91,7	110,1	73,3	103,2
	VIII 109,6	112,9	109,2	136,8	105,7	97,8	119,5	91,7	111,2	71,9	103,4
	IX 110,3	111,0	109,4	137,2	109,1	98,3	128,7	91,7	111,6	72,1	103,2
	X 112,2	110,0	109,7	129,5	107,2	98,2	122,8	91,7	111,5	72,0	103,8
	XI 113,9	111,3	108,6	130,8	106,4	98,8	119,6	92,5	111,5	71,3	103,9
	XII 114,8	110,5	107,1	130,8	107,1	98,7	118,3	92,5	110,9	71,1	104,0
2001	I 115,9	110,3	106,3	131,2	105,4	99,2	112,3	93,1	111,1	71,1	103,7
	II 115,8	110,2	108,0	132,2	101,7	98,1	111,9	94,2	112,1	68,2	103,5
	III 114,6	108,6	107,9	132,5	99,1	94,7	110,0	94,2	111,7	68,3	104,1
	IV 116,0	107,5	107,9	134,6	98,3	92,8	110,3	96,1	112,1	68,3	103,5
	V 115,9	107,9	109,4	134,7	97,6	89,3	114,0	96,1	113,1	67,8	103,7
	VI 115,4	108,1	109,7	134,6	96,7	89,0	111,7	96,7	113,2	67,9	103,6
	VII 112,0	107,4	109,6	134,7	93,8	86,9	106,7	96,5	112,8	67,9	103,6
	VIII 111,3	106,7	109,2	130,5	91,6	86,6	101,2	96,5	112,0	66,7	103,3
	IX 110,5	106,1	108,7	129,5	89,7	86,8	95,3	96,6	110,7	66,4	103,5
	X 109,1	103,0	108,7	125,9	89,2	86,5	93,7	96,5	111,1	66,0	103,7
	XI 109,0	102,3	108,6	125,7	89,8	86,4	96,5	96,5	111,6	64,6	103,7
	XII 109,1	101,4	108,5	125,7	90,9	88,5	96,5	96,5	111,0	64,6	103,3
2002	I 108,6	100,2	108,3	124,9	91,5	86,6	101,5	96,5	112,2	64,6	104,0
	II 107,7	100,1	108,9	130,1	92,7	87,0	104,3	97,8	112,9	64,7	104,2
	III 106,8	100,4	108,4	130,1	94,3	87,4	108,2	97,8	112,9	64,3	104,7
	IV 106,2	98,7	106,6	130,8	95,5	88,1	108,3	97,2	112,8	64,2	104,9
	V 105,8	98,6	106,3	130,2	95,3	89,9	106,7	97,2	112,6	63,2	105,3
	VI 105,9	100,0	106,3	130,2	95,8	89,6	108,1	97,2	112,6	63,4	105,4
	VII 105,4	102,7	110,5	125,0	95,6	89,6	107,1	97,2	112,5	62,9	105,3
	VIII 104,2	100,9	110,3	125,9	92,6	89,7	98,2	96,5	110,9	62,8	105,3
	IX 104,4	100,3	110,7	125,8	93,2	89,9	97,5	96,5	111,0	63,1	105,3
	X 104,6	102,4	112,1	125,6	93,8	92,6	96,7	95,8	111,0	62,3	105,6

56. Tukkuhintaindeksi — Partiprisindex — Wholesale price index

1949 = 100

Vuosi ja kuukausi År och månad Year and month	Kokonaisindeksi Total index Total index	Tavararyhmä (SITC) – Varugrupp (SITC) – Commodity group (SITC)											
		0 Elintarvikkeet Livsmedel Food	01 Liha ja liha-tuotteet Kött och köttvaror Meat and meat preparations	02 Maitotalous-tuotteet ja munat Mjölk- och mejeri-produkter samt ägg Dairy products and eggs	04 Vilja ja viljatuotteet Spannmål och spannmåls-produkter Cereals and cereal preparations	05 Hedelmät ja keittökasvit Fruktar och köksväxter Fruits and vegetables	06 Sokeri ja sokerivalmisteet Socker och sockervaror Sugar and sugar preparations	07 Kahvi, tee, kaakao ja suklaa Kaffe, te, kakao och choklad Coffee, tea, cocoa and chocolate	1 Juomat ja tupakka Drycker och tobak Beverages and tobacco	2 Raaka-aineet (syötäväksi kelpaamattomat) Råvaror (icke ätbara) Crude materials (inedible)	24 Puutavarat Wood	25 Paperi- vanuke Pappers- pers- massa Pulp	
		1	2	3	4	5	6	7	8	9	10	11	12
1997...	1 601	1 256	1 385	1 281	1 875	1 195	1 185	458	2 763	1 679	2 019	1 520	
1998...	1 577	1 260	1 357	1 291	1 872	1 178	1 186	493	2 785	1 636	2 031	1 491	
1999...	1 573	1 243	1 336	1 291	1 870	1 243	1 203	418	2 841	1 630	2 008	1 479	
2000...	1 700	1 258	1 399	1 302	1 895	1 196	1 194	410	2 909	1 901	2 083	2 293	
2001...	1 706	1 281	1 466	1 321	1 904	1 247	1 198	373	2 969	1 826	2 099	1 989	
2000 I	1 638	1 247	1 360	1 328	1 890	1 162	1 203	403	2 878	1 763	2 031	1 865	
II	1 657	1 252	1 372	1 328	1 886	1 159	1 199	415	2 881	1 793	2 033	1 947	
III	1 670	1 248	1 373	1 306	1 893	1 169	1 201	418	2 884	1 830	2 059	2 027	
IV	1 663	1 238	1 371	1 256	1 897	1 175	1 192	413	2 897	1 848	2 065	2 096	
V	1 690	1 248	1 402	1 255	1 896	1 198	1 197	412	2 906	1 890	2 080	2 199	
VI	1 695	1 249	1 405	1 255	1 896	1 212	1 197	412	2 906	1 893	2 084	2 292	
VII	1 703	1 250	1 413	1 254	1 891	1 199	1 195	411	2 911	1 905	2 090	2 315	
VIII	1 713	1 261	1 402	1 286	1 880	1 229	1 193	418	2 914	1 922	2 070	2 432	
IX	1 746	1 276	1 409	1 319	1 915	1 244	1 186	417	2 918	1 971	2 112	2 490	
X	1 750	1 272	1 403	1 347	1 897	1 198	1 185	405	2 936	1 987	2 126	2 557	
XI	1 754	1 273	1 432	1 344	1 889	1 197	1 191	398	2 936	1 994	2 122	2 607	
XII	1 727	1 279	1 439	1 345	1 903	1 207	1 189	404	2 936	2 012	2 123	2 685	
2001 I	1 712	1 280	1 438	1 344	1 909	1 194	1 191	403	2 933	1 973	2 111	2 574	
II	1 709	1 262	1 392	1 315	1 916	1 177	1 184	399	2 963	1 945	2 126	2 422	
III	1 705	1 262	1 407	1 319	1 929	1 187	1 184	372	2 969	1 911	2 114	2 303	
IV	1 713	1 254	1 413	1 279	1 903	1 216	1 192	372	2 973	1 901	2 116	2 240	
V	1 725	1 268	1 451	1 279	1 906	1 270	1 197	372	2 969	1 878	2 113	2 133	
VI	1 726	1 273	1 459	1 279	1 904	1 282	1 200	375	2 969	1 850	2 109	2 022	
VII	1 715	1 274	1 477	1 282	1 909	1 242	1 212	370	2 966	1 823	2 090	1 952	
VIII	1 711	1 295	1 513	1 312	1 909	1 299	1 210	364	2 966	1 764	2 054	1 831	
IX	1 709	1 300	1 514	1 347	1 898	1 277	1 214	363	2 966	1 725	2 102	1 606	
X	1 689	1 301	1 513	1 366	1 885	1 268	1 199	362	2 976	1 712	2 087	1 596	
XI	1 677	1 299	1 505	1 366	1 889	1 261	1 200	360	2 987	1 715	2 076	1 609	
XII	1 681	1 302	1 505	1 367	1 892	1 293	1 195	360	2 987	1 720	2 089	1 584	
2002 I	1 690	1 308	1 504	1 381	1 895	1 327	1 195	355	2 988	1 730	2 083	1 601	
II	1 686	1 302	1 499	1 386	1 877	1 327	1 195	355	3 006	1 720	2 063	1 588	
III	1 691	1 293	1 482	1 355	1 877	1 339	1 195	358	3 007	1 720	2 058	1 571	
IV	1 695	1 287	1 481	1 317	1 894	1 343	1 195	357	3 006	1 720	2 060	1 540	
V	1 694	1 294	1 483	1 319	1 890	1 398	1 195	357	3 014	1 711	2 051	1 548	
VI	1 687	1 292	1 479	1 320	1 881	1 402	1 195	358	3 012	1 704	2 043	1 524	
VII	1 692	1 288	1 476	1 324	1 858	1 389	1 192	356	3 012	1 739	2 107	1 543	
VIII	1 687	1 304	1 484	1 361	1 865	1 443	1 192	352	3 009	1 729	2 107	1 558	
IX	1 695	1 306	1 466	1 385	1 850	1 437	1 196	359	3 009	1 730	2 105	1 578	
X	1 703	1 306	1 458	1 399	1 881	1 400	1 198	360	3 009	1 730	2 113	1 545	

56. Tukkuhintaindeksi (jatk.) — Partprisindex (forts.) — Wholesale price index (cont.)

1949 = 100

Tavararyhmä (SITC) – Varugrupp (SITC) – Commodity group (SITC)											
	3	31 a	31 b	5	6	64	65	66	68	69	
Vuosi ja kuukausi År och månad Year and month	Kivennäispolttoaineet, -blyt, kaasu, sähkövirta ja lämpö Mineraliska bränslen, mineraloljor, gas, elström och värme Mineral fuels, lubricants, gas, electric energy and heat	Kivennäispolttoaineet ja -blyt Mineraliska bränslen och mineraloljor Mineral fuels and oils	Kaasu, sähkö ja lämpö Gas, el och värme Gas, electricity and heat	Kemian- teollisuuden tuotteet Produkter från den kemiska industrin Chemicals	Valmistetut teokset Bearbetade varor Manufactured goods	Paperi, pahvi ja niistä valmistetut teokset Papper, papp och varor därav Paper, paperboard and manufactures thereof	Langat ja kudemat Garn och vävnader Yarn and fabrics	Teokset muista kivennäis- aineista kuin metallista Varor av andra mineraliska ämnen än metaller Non-metallic mineral manufactures	Epäjalot metallit Oädla metaller Base metals	Metalliteokset Metallvaror Manufactures of metals	
	13	14	15	16	17	18	19	20	21	22	
1997.....	1 674	2 169	1 222	1 255	1 387	1 495	1 110	1 797	1 275	1 690	
1998.....	1 619	1 985	1 228	1 218	1 371	1 505	1 105	1 824	1 211	1 716	
1999.....	1 675	2 230	1 199	1 177	1 345	1 486	1 095	1 827	1 164	1 715	
2000.....	1 943	3 043	1 205	1 317	1 482	1 568	1 113	1 858	1 426	1 779	
2001.....	1 999	2 887	1 339	1 314	1 462	1 627	1 127	1 877	1 322	1 837	
2000	I	1 821	2 696	1 193	1 248	1 412	1 510	1 109	1 844	1 300	1 742
	II	1 858	2 808	1 194	1 263	1 437	1 520	1 113	1 848	1 353	1 747
	III	1 881	2 890	1 190	1 278	1 456	1 536	1 122	1 849	1 383	1 764
	IV	1 826	2 727	1 187	1 297	1 461	1 558	1 124	1 856	1 382	1 764
	V	1 900	2 942	1 192	1 306	1 483	1 572	1 111	1 857	1 426	1 780
	VI	1 932	3 026	1 197	1 320	1 472	1 552	1 117	1 858	1 410	1 771
	VII	1 936	3 038	1 199	1 337	1 493	1 595	1 111	1 859	1 442	1 773
	VIII	1 967	3 095	1 214	1 345	1 501	1 572	1 111	1 864	1 470	1 777
	IX	2 076	3 427	1 216	1 346	1 519	1 573	1 110	1 869	1 505	1 787
	X	2 071	3 414	1 215	1 354	1 524	1 595	1 111	1 877	1 496	1 812
	XI	2 086	3 423	1 230	1 362	1 520	1 620	1 108	1 847	1 483	1 816
	XII	1 958	3 027	1 230	1 349	1 510	1 609	1 113	1 867	1 460	1 814
2001	I	1 924	2 894	1 242	1 348	1 493	1 612	1 111	1 874	1 419	1 811
	II	1 952	2 930	1 262	1 336	1 492	1 628	1 116	1 875	1 402	1 827
	III	1 947	2 872	1 279	1 330	1 485	1 621	1 121	1 871	1 387	1 827
	IV	2 000	2 995	1 296	1 331	1 472	1 633	1 124	1 858	1 347	1 842
	V	2 057	3 121	1 316	1 327	1 477	1 633	1 137	1 865	1 355	1 842
	VI	2 070	3 103	1 340	1 331	1 473	1 637	1 137	1 875	1 341	1 843
	VII	2 036	2 927	1 368	1 329	1 460	1 633	1 134	1 889	1 307	1 848
	VIII	2 050	2 947	1 379	1 315	1 450	1 629	1 136	1 891	1 285	1 843
	IX	2 073	3 012	1 381	1 301	1 436	1 628	1 140	1 884	1 251	1 844
	X	1 991	2 730	1 392	1 278	1 436	1 626	1 128	1 894	1 252	1 841
	XI	1 935	2 548	1 397	1 274	1 436	1 618	1 118	1 880	1 261	1 839
	XII	1 952	2 568	1 409	1 265	1 432	1 620	1 128	1 873	1 253	1 839
2002	I	1 995	2 658	1 427	1 249	1 434	1 611	1 124	1 880	1 266	1 836
	II	1 990	2 659	1 420	1 241	1 431	1 609	1 114	1 886	1 258	1 843
	III	2 011	2 748	1 411	1 229	1 446	1 608	1 111	1 885	1 288	1 845
	IV	2 044	2 885	1 397	1 217	1 448	1 603	1 112	1 876	1 292	1 853
	V	2 040	2 893	1 388	1 219	1 446	1 603	1 104	1 885	1 285	1 855
	VI	2 003	2 791	1 383	1 231	1 454	1 600	1 099	1 875	1 310	1 852
	VII	2 009	2 804	1 385	1 249	1 456	1 599	1 101	1 873	1 307	1 866
	VIII	2 014	2 828	1 381	1 241	1 438	1 605	1 104	1 880	1 264	1 851
	IX	2 050	2 909	1 394	1 244	1 437	1 607	1 104	1 874	1 261	1 855
	X	2 083	2 956	1 416	1 247	1 440	1 614	1 109	1 876	1 263	1 854

56. Tukkuhintaindeksi (jatk.) — Partiprisindex (forts.) — Wholesale price index (cont.)

1949 = 100

Vuosi ja kuukausi År och månad Year and month	Tavararyhmä (SITC) Varugrupp (SITC) Commodity group (SITC)		Käyttötarkoitus Användningssyfte Purpose									Alkuperä Ursprung Origin	
	7 Koneet, laitteet ja kuljetus- välineet Maskiner, apparater o. transport- medel Machinery and transport equipment	71 Koneet ja laitteet (ei sähkö- koneet) Maskiner o. apparater (andra än elektriska) Machinery (other than electrical)	72 Sähkökoneet, -laitteet ja -tarvikkeet Elektriska maskiner, apparater och materiel Electrical machinery, apparatus and appliances	73 Kuljetus- neuvot Trans- portmedel Transport equipment	68-73 Metallit ja metalli- teollisuus- tavarat Metaller och metall- industrivaror Manufacture of metals and metal products	8 Erinäiset valmiit tavarat Diverse färdiga varor Miscel- laneous manufac- tured articles	1 Tuotanto- hyödyk- keet Produktionsfö- rdenheter Producer goods	2 Koneet, lai- tteet ja kul- jetusvälineet Maskiner, apparater och transportmedel Machinery and transport equipment	3 Kulutus- hyödykkeet Konsum- tionsförmö- denheter Consumer goods	1 Koti- maiset tavarat Inhemska varor Domestic goods	2 Tuonti- tavarat Importe- rade varor Imported goods		
	23	24	25	26	27	28	29	30	31	32	33		
1997.....	1 923	3 018	805	1 924	1 699	2 186	1 503	2 138	1 648	1 665	1 408		
1998.....	1 899	3 057	758	1 942	1 671	2 186	1 470	2 104	1 649	1 651	1 368		
1999.....	1 871	3 093	713	1 958	1 642	2 200	1 465	2 048	1 664	1 642	1 374		
2000.....	1 906	3 159	702	2 083	1 738	2 228	1 640	2 040	1 719	1 745	1 533		
2001.....	1 895	3 218	659	2 147	1 710	2 256	1 650	1 983	1 733	1 773	1 501		
2000	I 1 888	3 133	710	2 004	1 690	2 211	1 559	2 046	1 681	1 692	1 459		
	II 1 900	3 136	714	2 038	1 712	2 211	1 582	2 054	1 693	1 704	1 487		
	III 1 907	3 138	716	2 056	1 726	2 205	1 596	2 058	1 707	1 716	1 503		
	IV 1 911	3 148	715	2 068	1 728	2 217	1 585	2 058	1 705	1 713	1 489		
	V 1 916	3 157	713	2 086	1 744	2 224	1 621	2 055	1 721	1 732	1 527		
	VI 1 909	3 158	710	2 066	1 734	2 221	1 625	2 048	1 729	1 740	1 525		
	VII 1 911	3 163	710	2 073	1 744	2 225	1 636	2 050	1 732	1 750	1 530		
	VIII 1 901	3 164	693	2 091	1 746	2 235	1 660	2 014	1 725	1 753	1 553		
	IX 1 904	3 177	688	2 111	1 758	2 241	1 705	2 020	1 739	1 779	1 596		
	X 1 910	3 179	689	2 132	1 762	2 248	1 709	2 027	1 740	1 788	1 589		
	XI 1 909	3 179	688	2 134	1 758	2 253	1 718	2 027	1 733	1 789	1 598		
	XII 1 907	3 178	685	2 137	1 751	2 247	1 682	2 022	1 722	1 782	1 542		
2001	I 1 901	3 180	663	2 118	1 736	2 240	1 662	2 012	1 717	1 768	1 526		
	II 1 892	3 201	665	2 127	1 728	2 238	1 659	1 985	1 722	1 768	1 519		
	III 1 897	3 207	667	2 133	1 727	2 248	1 650	1 993	1 726	1 769	1 506		
	IV 1 903	3 226	666	2 142	1 722	2 250	1 656	1 994	1 740	1 773	1 518		
	V 1 903	3 233	662	2 151	1 724	2 251	1 670	1 988	1 754	1 783	1 534		
	VI 1 907	3 234	663	2 165	1 723	2 251	1 675	1 990	1 745	1 782	1 539		
	VII 1 905	3 234	659	2 173	1 713	2 260	1 662	1 987	1 735	1 780	1 513		
	VIII 1 892	3 241	652	2 135	1 699	2 270	1 653	1 978	1 746	1 784	1 499		
	IX 1 886	3 227	652	2 126	1 687	2 268	1 652	1 972	1 740	1 776	1 504		
	X 1 886	3 213	650	2 147	1 687	2 264	1 626	1 975	1 728	1 770	1 463		
	XI 1 884	3 211	645	2 161	1 688	2 264	1 611	1 964	1 724	1 764	1 442		
	XII 1 889	3 209	645	2 185	1 689	2 266	1 617	1 962	1 725	1 765	1 451		
2002	I 1 889	3 217	641	2 193	1 692	2 267	1 628	1 964	1 732	1 771	1 466		
	II 1 887	3 211	638	2 204	1 689	2 269	1 622	1 959	1 734	1 767	1 462		
	III 1 888	3 218	636	2 207	1 698	2 265	1 626	1 960	1 740	1 769	1 470		
	IV 1 886	3 205	636	2 214	1 698	2 264	1 628	1 962	1 751	1 767	1 485		
	V 1 879	3 206	628	2 215	1 693	2 265	1 627	1 948	1 752	1 762	1 487		
	VI 1 880	3 206	627	2 219	1 699	2 263	1 620	1 948	1 746	1 756	1 482		
	VII 1 875	3 202	624	2 220	1 697	2 264	1 627	1 944	1 748	1 763	1 484		
	VIII 1 855	3 196	618	2 157	1 672	2 257	1 620	1 929	1 752	1 767	1 465		
	IX 1 855	3 196	619	2 157	1 672	2 258	1 631	1 930	1 755	1 776	1 470		
	X 1 854	3 194	613	2 178	1 671	2 261	1 643	1 918	1 756	1 782	1 479		

57. Tuotannon hintaindeksi — Produktionsprisindex — Production price index

1949 = 100

Vuosi ja kuukausi År och månad Year and month	Kokonaisindeksi Total index Total index	Tavararyhmä (SITC) – Varugrupp (SITC) – Commodity group (SITC)									
		0 Elin- tarvikkeet Livsmedel Food	1 Juomat ja tupakka Drycker och tobak Bever- ages and tobacco	2 Raaka-aineet (syötäväksi kelpaa- mattomat) Råvaror (icke ätbara) Crude materials (inedible)	5 Kemian- teollisuuden tuotteet Produkter från den kemiska industrin Chemicals	6 Valmistetut teokset Bearbetade varor Manufact- ured goods	7 Koneet, laitteet ja kuljetus- välineet Maskiner, apparater och transport- medel Machinery and transport equipment	71 Koneet ja laitteet (ei sähkökoneet) Maskiner och appar. (andra än elektriska) Machinery (other than electrical)	72 Sähkö- koneet, -laitteet ja -tarvikkeet Elektriska maskiner, apparater, materiel Electrical machinery, appar- atus, etc.	73 Kuljetus- neuvot Transport- medel Transport equipment	8 Erinäiset valmiit tavarat Diverse färdiga varor Miscel- laneous manufac- tured articles
	1	2	3	4	5	6	7	8	9	10	11
1997.....	1 605	1 410	1 971	1 701	1 162	1 366	1 682	2 206	1 003	1 714	2 200
1998.....	1 589	1 403	1 994	1 644	1 135	1 388	1 655	2 224	945	1 735	2 218
1999.....	1 549	1 383	2 038	1 621	1 081	1 343	1 580	2 245	838	1 709	2 233
2000.....	1 666	1 408	2 072	2 069	1 216	1 479	1 547	2 299	763	1 741	2 258
2001.....	1 674	1 416	2 107	1 889	1 215	1 512	1 511	2 340	692	1 764	2 300
2000	I 1 598	1 393	2 057	1 846	1 167	1 395	1 542	2 278	769	1 722	2 247
	II 1 621	1 398	2 046	1 885	1 172	1 431	1 558	2 290	788	1 712	2 248
	III 1 636	1 395	2 052	1 933	1 196	1 442	1 560	2 290	790	1 721	2 246
	IV 1 641	1 398	2 071	1 968	1 200	1 453	1 564	2 296	791	1 730	2 256
	V 1 656	1 408	2 080	2 034	1 214	1 460	1 551	2 297	772	1 731	2 252
	VI 1 663	1 408	2 079	2 073	1 215	1 455	1 550	2 290	771	1 744	2 249
	VII 1 672	1 411	2 077	2 073	1 242	1 488	1 552	2 293	771	1 748	2 258
	VIII 1 681	1 410	2 077	2 143	1 247	1 502	1 535	2 306	741	1 752	2 260
	IX 1 701	1 413	2 079	2 174	1 236	1 520	1 538	2 314	743	1 750	2 265
	X 1 709	1 411	2 084	2 215	1 236	1 528	1 540	2 314	743	1 759	2 269
	XI 1 711	1 423	2 083	2 235	1 238	1 534	1 536	2 314	737	1 761	2 271
	XII 1 699	1 423	2 086	2 248	1 235	1 536	1 533	2 310	735	1 762	2 271
2001	I 1 689	1 421	2 079	2 192	1 234	1 535	1 536	2 319	735	1 759	2 269
	II 1 685	1 403	2 105	2 125	1 233	1 533	1 516	2 341	699	1 759	2 271
	III 1 680	1 402	2 115	2 061	1 231	1 518	1 518	2 339	701	1 768	2 296
	IV 1 690	1 398	2 120	2 032	1 226	1 528	1 518	2 343	701	1 761	2 295
	V 1 699	1 413	2 109	1 976	1 231	1 533	1 521	2 356	698	1 764	2 299
	VI 1 693	1 416	2 104	1 900	1 233	1 536	1 521	2 357	699	1 763	2 295
	VII 1 680	1 421	2 099	1 845	1 224	1 512	1 521	2 354	698	1 773	2 302
	VIII 1 675	1 428	2 098	1 787	1 213	1 503	1 509	2 347	687	1 759	2 316
	IX 1 663	1 428	2 095	1 699	1 210	1 493	1 500	2 325	684	1 763	2 313
	X 1 650	1 424	2 105	1 683	1 184	1 486	1 501	2 332	680	1 765	2 312
	XI 1 641	1 423	2 126	1 689	1 183	1 486	1 489	2 336	662	1 767	2 311
	XII 1 639	1 421	2 125	1 680	1 175	1 486	1 486	2 329	662	1 762	2 316
2002	I 1 643	1 419	2 130	1 687	1 162	1 479	1 493	2 346	662	1 772	2 315
	II 1 643	1 422	2 159	1 693	1 155	1 478	1 492	2 348	660	1 776	2 329
	III 1 647	1 420	2 162	1 685	1 156	1 484	1 491	2 349	656	1 785	2 325
	IV 1 649	1 424	2 162	1 684	1 147	1 479	1 490	2 350	654	1 787	2 327
	V 1 644	1 419	2 163	1 690	1 147	1 475	1 478	2 349	635	1 794	2 331
	VI 1 642	1 419	2 166	1 690	1 156	1 477	1 477	2 348	635	1 796	2 336
	VII 1 640	1 413	2 167	1 709	1 180	1 468	1 470	2 347	625	1 795	2 345
	VIII 1 635	1 413	2 166	1 706	1 162	1 459	1 462	2 327	623	1 794	2 349
	IX 1 643	1 409	2 167	1 716	1 162	1 460	1 463	2 328	624	1 794	2 356
	X 1 647	1 414	2 167	1 701	1 176	1 462	1 452	2 326	609	1 799	2 364

Hinnat — Priser — Prices

57. Tuotannon hintaindeksi (jatk.) — Produktionsprisindex (forts.) — Production price index (cont.)

1949 = 100

Toimiala (ISIC, Rev. 1) — Näringsgren (ISIC, Rev. 1) — Industry (ISIC, Rev. 1)							
Vuosi ja kuukausi År och månad Year and month	2–3 Tehdasteollisuus Fabriksindustri Manufacturing	23 Tekstiili- teollisuus Textilindustri Manufacture of textiles	24 Kenkä-, vaateus ja ompeluteollisuus Sko-, konfektions- och sömnadsindustri Manufacture of footwear, other wearing apparel and made-up textile goods	25–26 Puu- ja huonekalu- teollisuus Trä- och möbelindustri Manufacture of wood and furniture	27 Paperiteollisuus Pappersindustri Manufacture of paper and paper products	33 Savi-, lasi- ja kivenjalostus- teollisuus Ler-, glas- och stenförädlings- industri Manufacture of non-metallic mineral products	34–38 Metalli- teollisuus Metallindustri Manufacture of metal and metal products
	12	13	14	15	16	17	18
1997.	1 577	1 184	1 296	2 081	1 706	1 793	1 489
1998.	1 559	1 185	1 290	2 067	1 737	1 800	1 469
1999.	1 521	1 169	1 282	2 031	1 724	1 811	1 398
2000.	1 653	1 169	1 322	2 124	1 950	1 915	1 440
2001.	1 637	1 187	1 321	2 097	1 983	1 948	1 407
2000	I	1 579	1 160	1 295	2 072	1 828	1 398
	II	1 605	1 179	1 299	2 083	1 873	1 423
	III	1 622	1 172	1 303	2 116	1 882	1 431
	IV	1 627	1 171	1 309	2 133	1 905	1 435
	V	1 643	1 169	1 325	2 141	1 914	1 438
	VI	1 650	1 169	1 316	2 136	1 923	1 436
	VII	1 661	1 167	1 316	2 114	1 954	1 449
	VIII	1 669	1 166	1 331	2 130	1 979	1 448
	IX	1 692	1 167	1 337	2 144	1 994	1 460
	X	1 700	1 170	1 341	2 143	2 026	1 461
	XI	1 701	1 169	1 350	2 143	2 052	1 454
	XII	1 687	1 175	1 340	2 135	2 070	1 451
2001	I	1 674	1 186	1 315	2 113	2 071	1 444
	II	1 665	1 179	1 313	2 120	2 055	1 425
	III	1 656	1 178	1 328	2 092	2 033	1 420
	IV	1 663	1 178	1 325	2 074	2 043	1 419
	V	1 669	1 190	1 327	2 080	2 031	1 420
	VI	1 658	1 189	1 328	2 098	2 013	1 417
	VII	1 639	1 186	1 321	2 095	1 971	1 410
	VIII	1 631	1 187	1 323	2 103	1 953	1 397
	IX	1 617	1 186	1 319	2 110	1 917	1 385
	X	1 601	1 196	1 321	2 110	1 902	1 385
	XI	1 589	1 187	1 315	2 094	1 903	1 381
	XII	1 586	1 197	1 316	2 075	1 903	1 381
2002	I	1 586	1 195	1 316	2 057	1 897	1 386
	II	1 588	1 186	1 319	2 072	1 888	1 389
	III	1 593	1 194	1 319	2 102	1 874	1 394
	IV	1 598	1 198	1 309	2 096	1 864	1 394
	V	1 593	1 195	1 313	2 095	1 860	1 387
	VI	1 592	1 193	1 313	2 090	1 859	1 390
	VII	1 590	1 197	1 316	2 071	1 855	1 386
	VIII	1 586	1 192	1 311	2 104	1 846	1 376
	IX	1 592	1 192	1 311	2 095	1 851	1 378
	X	1 593	1 192	1 316	2 095	1 850	1 373

Hinnat — Priser — Prices

57. Tuotannon hintaindeksi (jatk.) — Produktionsprisindex (forts.) — Production price index (cont.)

1949 = 100

Vuosi ja kuukausi År och månad Year and month	Toimiala (ISIC, Rev. 1) — Näringsgren (ISIC, Rev. 1) — Industry (ISIC, Rev. 1)						Kotimarkkina- tavarat Hemma- marknadsvaror Home market goods	Vientitavarat Exportvaror Export goods
	34 Metallien perus- teollisuus Metallverk Basic metal industries	35 Metallituote- teollisuus Metallmanufaktur Manufacture of metal products except machinery and transport equipment	36 Kone- teollisuus Maskin- industri Manufacture of machinery and transport electrical machinery	37 Sähkötekninen teollisuus Elektroteknisk industri Manufacture of electrical machinery, apparatus, appliances and supplies	38 Kulkuneuvo- teollisuus Transport- medels- industri Manufacture of transport equipment	5 Sähkö-, kaasu-, vesijohto- yms. laitokset El-, gas- och vattenverk, m.m. Electricity, gas, water and sanitary services		
	19	20	21	22	23	24	25	26
1997.....	1 120	1 521	2 207	977	1 723	1 138	1 584	1 670
1998.....	1 098	1 553	2 225	929	1 743	1 134	1 560	1 672
1999.....	1 007	1 546	2 248	840	1 716	1 096	1 543	1 602
2000.....	1 224	1 601	2 303	777	1 749	1 092	1 658	1 724
2001.....	1 162	1 663	2 346	719	1 771	1 220	1 683	1 710
2000								
I	1 088	1 568	2 281	783	1 730	1 081	1 598	1 643
II	1 143	1 566	2 292	799	1 720	1 081	1 613	1 679
III	1 161	1 593	2 293	801	1 728	1 081	1 626	1 696
IV	1 165	1 593	2 300	802	1 738	1 079	1 626	1 707
V	1 207	1 601	2 301	783	1 738	1 087	1 647	1 716
VI	1 202	1 602	2 294	782	1 752	1 090	1 656	1 719
VII	1 245	1 602	2 297	782	1 756	1 089	1 664	1 731
VIII	1 280	1 602	2 311	758	1 760	1 097	1 671	1 743
IX	1 317	1 604	2 319	759	1 757	1 099	1 693	1 762
X	1 308	1 622	2 320	760	1 767	1 100	1 701	1 768
XI	1 290	1 629	2 320	755	1 769	1 108	1 705	1 769
XII	1 283	1 630	2 315	753	1 771	1 107	1 693	1 755
2001								
I	1 253	1 634	2 325	753	1 767	1 120	1 678	1 753
II	1 224	1 642	2 347	725	1 767	1 143	1 678	1 743
III	1 198	1 644	2 345	726	1 776	1 163	1 679	1 731
IV	1 189	1 666	2 349	726	1 769	1 182	1 686	1 744
V	1 186	1 666	2 364	724	1 770	1 201	1 697	1 750
VI	1 173	1 670	2 365	724	1 770	1 222	1 696	1 737
VII	1 149	1 669	2 361	723	1 780	1 249	1 694	1 710
VIII	1 131	1 669	2 353	714	1 766	1 260	1 695	1 696
IX	1 103	1 668	2 330	712	1 769	1 261	1 681	1 686
X	1 103	1 674	2 337	709	1 772	1 269	1 674	1 665
XI	1 114	1 675	2 341	695	1 772	1 277	1 668	1 652
XII	1 119	1 676	2 334	694	1 768	1 288	1 668	1 649
2002								
I	1 123	1 673	2 353	694	1 778	1 308	1 674	1 649
II	1 129	1 681	2 358	693	1 782	1 298	1 671	1 654
III	1 149	1 681	2 360	690	1 790	1 292	1 676	1 656
IV	1 148	1 687	2 360	689	1 793	1 280	1 676	1 661
V	1 147	1 687	2 359	676	1 800	1 271	1 669	1 657
VI	1 155	1 687	2 359	677	1 801	1 265	1 663	1 660
VII	1 156	1 688	2 357	670	1 800	1 268	1 666	1 653
VIII	1 131	1 685	2 336	671	1 799	1 262	1 665	1 642
IX	1 134	1 687	2 336	673	1 800	1 276	1 675	1 648
X	1 136	1 681	2 336	662	1 804	1 294	1 682	1 648

58. Tuonnin hintaindeksi (cif) — Importprisindex (cif) — Import price index (cif)

1949 = 100

Vuosi ja kuukausi År och månad Year and month	Koko- nais- indeksi Total- index Total index	Tavararyhmä (SITC) – Varugrupp (SITC) – Commodity group (SITC)								
		0 Elin- tarvikkeet Livsmedel Food	1 Juomat ja tupakka Drycker och tobak Beverages and tobacco	2 Raaka-aineet (syötäväksi kel- paamattomat) Råvaror (icke åtbara) Crude mater- ials (inedible)	3 Kivennäispoltto- aineet, kaasu, sähkö ja lämpö Mineraliska bränslen, gas, el och värme Mineral fuels, gas, elec- tricity and heat	5 Kemian- teollisuuden tuotteet Produkter från den kemiska industrin Chemicals	6 Valmistetut teokset Bearbetade varor Manufact- ured goods	67–68 Epäjalot metallit Oädla metallar Base metals	7 Koneet, laitteet kuljetusvälineet Maskiner, apparater, transportmedel Machinery and transport equipment	
		1	2	3	4	5	6	7	8	9
1997.....	1 216	1 080	2 040	841	1 271	988	1 007	1 115	2 057	
1998.....	1 173	1 103	2 040	793	1 023	963	980	1 052	2 033	
1999.....	1 180	1 065	2 044	792	1 259	929	975	1 062	1 990	
2000.....	1 335	1 075	2 119	925	2 089	1 048	1 092	1 304	2 055	
2001.....	1 298	1 044	2 055	883	1 931	1 031	1 043	1 163	2 046	
2000	I	1 267	1 058	2 044	856	1 771	974	1 053	1 232	2 021
	II	1 292	1 064	2 068	887	1 909	995	1 072	1 275	2 027
	III	1 303	1 070	2 083	911	1 899	1 009	1 094	1 319	2 040
	IV	1 294	1 076	2 105	923	1 747	1 030	1 093	1 305	2 045
	V	1 328	1 077	2 118	950	1 943	1 043	1 114	1 353	2 063
	VI	1 321	1 087	2 118	903	1 964	1 062	1 091	1 302	2 050
	VII	1 335	1 083	2 098	929	2 056	1 064	1 096	1 311	2 056
	VIII	1 357	1 100	2 133	936	2 209	1 074	1 093	1 303	2 065
	IX	1 394	1 098	2 133	968	2 504	1 078	1 104	1 324	2 070
	X	1 386	1 068	2 178	943	2 453	1 080	1 098	1 307	2 077
	XI	1 400	1 052	2 178	955	2 570	1 094	1 100	1 316	2 076
	XII	1 339	1 070	2 177	933	2 038	1 073	1 095	1 299	2 070
2001	I	1 323	1 072	2 182	912	1 970	1 073	1 085	1 273	2 052
	II	1 314	1 052	2 054	907	1 959	1 056	1 085	1 264	2 041
	III	1 304	1 036	2 065	897	1 898	1 039	1 083	1 259	2 048
	IV	1 317	1 049	2 080	908	2 023	1 047	1 050	1 186	2 060
	V	1 331	1 041	2 000	915	2 157	1 038	1 061	1 201	2 059
	VI	1 337	1 054	2 031	914	2 185	1 043	1 058	1 190	2 067
	VII	1 306	1 057	2 031	890	1 946	1 047	1 042	1 144	2 057
	VIII	1 295	1 038	2 036	861	1 961	1 037	1 027	1 115	2 039
	IX	1 301	1 032	2 036	848	2 101	1 016	1 017	1 097	2 033
	X	1 263	1 019	2 045	850	1 791	997	1 010	1 083	2 028
	XI	1 237	1 020	2 045	841	1 566	991	1 004	1 078	2 029
	XII	1 246	1 054	2 049	849	1 621	982	998	1 064	2 037
2002	I	1 251	1 072	2 049	872	1 642	974	1 009	1 090	2 033
	II	1 252	1 074	2 034	867	1 669	968	1 003	1 077	2 037
	III	1 254	1 083	2 034	876	1 667	948	1 018	1 111	2 042
	IV	1 271	1 065	2 028	883	1 846	936	1 034	1 143	2 033
	V	1 277	1 066	2 103	872	1 902	938	1 029	1 129	2 039
	VI	1 272	1 063	2 087	877	1 809	952	1 040	1 161	2 039
	VII	1 272	1 056	2 087	878	1 807	962	1 043	1 162	2 036
	VIII	1 255	1 048	2 056	843	1 833	964	1 010	1 088	1 998
	IX	1 260	1 039	2 056	841	1 889	965	1 007	1 083	2 000
	X	1 271	1 018	2 050	854	1 969	965	1 012	1 093	2 005

59. Viennin hintaindeksi (fob) — Exportprisindex (fob) — Export price index (fob)

1949 = 100

Vuosi ja kuukausi År och månad Year and month	Kokonais- indeksi Total- index Total index	Tavararyhmä (SITC) – Varugrupp (SITC) – Commodity group (SITC)								
		0	2	24	25	6	63	64	7	
		Elin- tarvikkeet Livsmedel Food	Raaka-aineet (syötäväksi kelpaamattomat) Råvaror (icke ätbara) Crude mater- ials (inedible)	Puutavarat Trävaror Wood	Paperi- vanuke Pappers- massa Pulp	Valmistetut teokset Bearbetade varor Manufac- tured goods	Puuteokset Varor av trä Goods of wood	Paperi, pahvi ja niistä val- mistetut teokset Papper, papp och varor därav Paper, paper- board and manuf. thereof	Koneet, laitteet, kuljetusvälineet Maskiner, apparater, transportmedel Machinery and transport equipment	
1	2	3	4	5	6	7	8	9		
1997.	1 635	876	1 581	1 665	1 573	1 381	1 037	1 517	1 969	
1998.	1 634	882	1 537	1 599	1 507	1 427	1 114	1 577	1 932	
1999.	1 562	869	1 453	1 562	1 489	1 376	1 045	1 556	1 807	
2000.	1 686	875	1 812	1 718	2 300	1 520	1 041	1 692	1 754	
2001.	1 676	844	1 715	1 628	1 881	1 575	1 075	1 800	1 703	
2000	I	1 606	868	1 650	1 617	1 959	1 431	1 052	1 613	1 739
	II	1 640	868	1 672	1 653	1 970	1 476	1 030	1 666	1 762
	III	1 659	863	1 723	1 709	1 987	1 485	1 044	1 664	1 765
	IV	1 670	878	1 754	1 712	2 048	1 498	1 079	1 681	1 772
	V	1 678	885	1 792	1 718	2 249	1 498	1 070	1 655	1 754
	VI	1 681	870	1 815	1 749	2 268	1 490	1 038	1 657	1 754
	VII	1 693	877	1 817	1 725	2 318	1 526	1 001	1 687	1 757
	VIII	1 706	877	1 874	1 761	2 461	1 542	1 022	1 699	1 749
	IX	1 724	884	1 880	1 760	2 499	1 560	1 039	1 708	1 753
	X	1 728	870	1 912	1 755	2 579	1 565	1 028	1 735	1 754
	XI	1 730	885	1 925	1 753	2 602	1 579	1 029	1 763	1 746
	XII	1 718	872	1 934	1 709	2 656	1 591	1 066	1 774	1 741
2001	I	1 619	830	1 600	1 577	2 504	1 600	1 020	1 804	1 742
	II	1 709	855	1 877	1 686	2 392	1 598	1 060	1 811	1 714
	III	1 696	831	1 841	1 659	2 306	1 579	1 028	1 797	1 715
	IV	1 710	858	1 828	1 655	2 223	1 593	980	1 828	1 715
	V	1 715	850	1 784	1 623	2 101	1 601	1 037	1 836	1 716
	VI	1 703	853	1 712	1 622	1 869	1 609	1 110	1 845	1 717
	VII	1 676	843	1 651	1 601	1 685	1 575	1 109	1 800	1 715
	VIII	1 662	840	1 613	1 593	1 588	1 563	1 107	1 795	1 696
	IX	1 653	839	1 592	1 598	1 493	1 555	1 132	1 787	1 685
	X	1 634	842	1 591	1 617	1 435	1 541	1 125	1 769	1 684
	XI	1 621	827	1 587	1 582	1 475	1 539	1 107	1 765	1 672
	XII	1 619	831	1 586	1 586	1 500	1 541	1 081	1 764	1 667
2002	I	1 619	830	1 600	1 577	1 522	1 531	1 026	1 753	1 677
	II	1 624	864	1 615	1 615	1 506	1 529	1 028	1 740	1 680
	III	1 627	886	1 616	1 620	1 483	1 532	1 102	1 725	1 678
	IV	1 629	894	1 593	1 612	1 472	1 529	1 066	1 717	1 675
	V	1 623	888	1 574	1 631	1 478	1 521	1 052	1 708	1 662
	VI	1 625	890	1 586	1 626	1 527	1 522	1 055	1 706	1 662
	VII	1 619	875	1 600	1 646	1 539	1 506	957	1 697	1 653
	VIII	1 607	861	1 583	1 625	1 530	1 494	1 062	1 678	1 640
	IX	1 612	852	1 571	1 625	1 559	1 495	1 034	1 679	1 641
	X	1 612	857	1 561	1 630	1 529	1 498	1 025	1 684	1 632

60. Asuntojen hinnat — Bostadspriser — Housing prices

Vanhojen kerrostaloalueiden keskimääräiset velattomat neliöhinnat – Genomsnittliga skuldfrja kvadratmeterpriser på gamla flervåningshuslägenheter – Average unencumbered selling prices per square metre of flats on the secondary market

Kaupunki/alue Stad/region Urban municipality/region	Vuosi ja neljännes – År och kvartal – Year and quarter									
	2000	2001	2001		*2002					
			IV		I		II		III	
	€/m ²		€/m ² 2000 = 100		€/m ² 2000 = 100		€/m ² 2000 = 100		€/m ² 2000 = 100	
	1	2	3	4	5	6	7	8	9	10
Pääkaupunkiseutu – Huvudstadsregionen – Greater Helsinki Area ..	1 916	1 907	1 919	99,8	2 040	105,9	2 141	110,9	2 141	111,4
Muu Suomi – Övriga Finland Rest of Finland	976	970	965	98,6	996	101,4	1 026	104,1	1 027	104,4
Helsinki – Helsingfors	2 091	2 086	2 099	99,8	2 241	106,6	2 353	111,6	2 351	112,3
Espoo + Kauniainen										
Esbo + Grankulla	1 651	1 625	1 620	98,3	1 718	103,3	1 814	108,4	1 805	108,7
Vantaa – Vanda	1 331	1 321	1 351	101,2	1 386	104,0	1 439	108,5	1 458	108,4
Kehyskunnat ¹⁾ – Satellitkommuner ¹⁾ Satellite municipalities ¹⁾	1 117	1 108	1 119	99,4	1 136	101,4	1 208	106,5	1 204	106,2
Tampere – Tammerfors	1 269	1 238	1 229	97,2	1 291	100,5	1 298	102,3	1 352	105,6
Turku – Åbo	1 042	1 056	1 038	99,8	1 085	104,0	1 115	107,5	1 128	109,0
Pori – Björneborg	851	852	856	98,6	883	102,4	922	106,2	854	100,3
Lappeenranta – Villmanstrand	1 096	1 104	1 112	100,7	1 142	103,7	1 160	108,3	1 194	108,1
Kouvola	784	762	729	95,2	801	101,6	791	99,6	827	103,7
Lahti – Lahtis	927	905	893	95,6	915	99,3	970	104,5	964	103,0
Kuopio	1 101	1 105	1 096	98,2	1 154	102,3	1 140	102,8	1 178	105,7
Jyväskylä	1 186	1 145	1 144	95,4	1 180	100,3	1 219	102,5	1 259	104,3
Vaasa – Vasa	1 081	1 072	1 079	97,2	1 101	102,6	1 115	105,1	1 159	103,0
Mikkeli – S:t Michel	982	1 011	1 003	101,1	1 037	105,0	1 000	99,5
Joensuu	1 018	1 073	1 084	106,3	1 099	105,2	1 155	110,9	1 141	112,4
Oulu – Uleåborg	1 136	1 141	1 158	101,4	1 191	104,0	1 254	107,3	1 277	109,8
Rovaniemi	901	849	831	91,1	839	89,2	862	91,4	882	92,6

Huoneisto- ja talotyyppin mukaan, III neljännes 2002* – Efter typ av lägenhet och hus, 3:e kvartalet 2002* – By type of dwelling and type of building, 3rd quarter 2002*

A = indeksin muutos edellisestä neljänneksestä – indexförändring från föregående kvartal – change in the index from the previous quarter
B = tilastoitujen kauppojen määrä – antal köp i statistiken – number of sales included in statistics

Kaupunki/alue Stad/region Urban municipality/region	Kerrostalot – Flervåningshus – Blocks of flats												Rivitalot Radhus Terraced houses		
	Yhteensä Totalt Total			Yksitö Enrummare 1-room units			Kaksiot Tvårummare 2-room units			Kolmiot + Tre rum + 3+ room units					
	€/m ²			€/m ²			€/m ²			€/m ²			€/m ²		
	11	12	13	14	15	16	17	18	19	20	21	22	23	24	25
Helsinki – Helsingfors ..	2 351	0,6	1 519	2 696	0,7	531	2 306	1,8	626	2 265	-0,3	362	2 149	4,6	138
Espoo + Kauniainen – Esbo + Grankulla	1 805	0,3	261	2 133	-2,1	48	1 881	-0,4	107	1 711	1,1	106	2 096	0,7	182
Vantaa – Vanda	1 458	-0,1	359	1 834	4,2	72	1 483	-1,6	161	1 364	0,0	126	1 680	-1,2	136
Kehyskunnat ¹⁾ – Satellitkommuner ¹⁾ – Satellite municipalities ¹⁾ ..	1 204	-0,3	366	1 316	-5,0	81	1 206	0,1	178	1 165	1,2	107	1 450	4,3	264
Tampere – Tammerfors ..	1 352	3,2	673	1 577	3,9	178	1 358	3,4	299	1 268	2,7	196	1 399	0,3	158
Turku – Åbo	1 128	1,4	594	1 396	3,3	174	1 124	0,8	250	1 060	1,2	170	1 330	4,7	131
Pori – Björneborg	854	-5,5	147	994	-0,6	38	824	-7,3	70	844	-5,3	39	882	0,5	78
Lappeenranta – Villmanstrand	1 194	-0,2	100	1 294	0,6	30	1 174	2,8	48	1 173	-4,4	22	1 251	-1,5	30
Kouvola	827	4,1	119	982	5,4	33	824	1,7	54	775	6,4	32	897	0,1	36
Lahti – Lahtis	964	-1,4	375	1 102	1,0	92	978	0,3	178	917	-3,7	105	1 158	1,1	56
Kuopio	1 178	2,8	134	1 456	7,5	31	1 166	1,8	64	1 125	2,4	39	1 171	-3,3	49
Jyväskylä	1 259	1,8	177	1 504	4,0	41	1 273	4,2	82	1 169	-1,8	54	1 163	0,6	55
Vaasa – Vasa	1 159	-2,0	82	1 156	-1,5	34	1 088	-4,4	29	989	-8,5	24
Mikkeli – S:t Michel
Joensuu	1 141	1,3	116	1 433	2,1	32	1 145	0,8	51	1 018	1,5	33	975	3,5	79
Oulu – Uleåborg	1 277	2,3	237	1 470	7,3	66	1 299	-0,4	104	1 182	3,1	67	1 247	3,1	111
Rovaniemi	882	1,3	117	1 103	0,0	31	899	3,4	52	807	-0,2	34	932	5,3	45

¹⁾ Hyvinkää, Järvenpää, Kerava, Riihimäki, Kirkkonummi, Nurmijärvi, Sipoo, Tuusula ja Vihti.

¹⁾ Hyvinge, Kervo, Riihimäki, Träskända, Kyrkslätt, Nurmijärvi, Sibba, Tusby och Vichtis.

61. Elintarvikkeiden vähittäishintoja — Minutpriser på livsmedel — Retail prices of food products

Vuosi ja kuukausi År och månad Year and month	Täysmaito Konsum- tionsmjölk <i>Milk, regular</i>	Voi Smör <i>Butter</i>	Emmental- juusto Emmen- talerost <i>Emmenthal cheese</i>	Talous- margariini Hushålls- margarin <i>Margarine</i>	Munat Ägg <i>Eggs</i>	Ruoka- peruna Matpotatis <i>Potatoes</i>	Erikois- vehnäjuhot Special- vetemjöl <i>Wheat flour</i>	Ruisjauhot Rägmjöl <i>Rye flour</i>	Tomaatti Tomat <i>Tomato</i>	Näkki- leipä Knäcke- bröd <i>Crisp bread</i>	Reikäleipä Hålkaka <i>Rye bread</i>	
	I	500 g	kg	500 g	kg	kg	2 kg	kg	kg	kg	kg	
	€											
	1	2	3	4	5	6	7	8	9	10	11	
1997.....	0,65	2,23	8,12	1,05	1,78	0,52	1,18	0,81	2,13	4,06	2,37	
1998.....	0,65	2,30	8,52	1,10	1,87	0,62	1,30	0,81	2,49	4,37	2,48	
1999.....	0,63	2,33	8,72	1,14	2,06	0,74	1,28	0,82	2,22	4,44	2,58	
2000.....	0,63	2,34	8,97	1,14	2,28	0,54	1,27	0,84	2,37	4,48	2,65	
2001.....	0,67	2,47	9,62	1,15	2,21	0,60	1,23	0,84	2,53	4,53	2,78	
2000	I	0,63	2,32	8,93	1,14	2,24	0,53	1,25	0,82	2,30	4,45	2,57
	II	0,63	2,33	8,87	1,14	2,24	0,53	1,24	0,82	2,78	4,43	2,60
	III	0,63	2,30	8,87	1,14	2,27	0,53	1,25	0,82	2,92	4,43	2,58
	IV	0,63	2,32	8,84	1,14	2,21	0,52	1,24	0,83	3,45	4,45	2,60
	V	0,63	2,33	8,87	1,14	2,29	0,54	1,27	0,85	2,61	4,44	2,68
	VI	0,63	2,35	8,82	1,15	2,31	0,55	1,28	0,85	1,80	4,44	2,68
	VII	0,63	2,34	8,88	1,14	2,29	0,59	1,28	0,85	1,23	4,46	2,64
	VIII	0,63	2,33	8,88	1,14	2,27	0,57	1,28	0,86	1,42	4,47	2,68
	IX	0,63	2,36	9,07	1,14	2,30	0,55	1,28	0,84	2,03	4,54	2,65
	X	0,63	2,35	9,17	1,14	2,29	0,52	1,27	0,84	2,01	4,52	2,68
	XI	0,63	2,36	9,21	1,14	2,31	0,51	1,28	0,84	2,79	4,55	2,70
	XII	0,63	2,37	9,24	1,12	2,30	0,53	1,27	0,84	3,12	4,54	2,68
2001	I	0,66	2,40	9,39	1,15	2,32	0,53	1,25	0,84	2,80	4,53	2,74
	II	0,67	2,42	9,42	1,15	2,34	0,54	1,25	0,83	2,51	4,54	2,77
	III	0,66	2,43	9,46	1,15	2,35	0,53	1,26	0,84	2,72	4,53	2,73
	IV	0,67	2,43	9,42	1,15	2,30	0,54	1,24	0,85	2,66	4,54	2,69
	V	0,67	2,47	9,63	1,15	2,26	0,55	1,22	0,85	2,99	4,51	2,77
	VI	0,67	2,48	9,59	1,15	2,17	0,55	1,23	0,85	2,47	4,52	2,79
	VII	0,67	2,49	9,66	1,15	2,13	0,67	1,23	0,86	1,72	4,53	2,77
	VIII	0,67	2,49	9,70	1,14	2,10	0,70	1,22	0,85	2,07	4,53	2,81
	IX	0,67	2,50	9,78	1,15	2,13	0,67	1,23	0,84	2,39	4,52	2,77
	X	0,67	2,50	9,77	1,15	2,15	0,64	1,24	0,84	2,72	4,51	2,85
	XI	0,67	2,50	9,80	1,14	2,18	0,63	1,22	0,84	2,39	4,53	2,84
	XII	0,67	2,50	9,77	1,14	2,14	0,64	1,22	0,84	2,91	4,55	2,83
2002	I	0,70	2,42	9,60	1,11	2,10	0,60	1,25	0,82	3,40	4,45	2,70
	II	0,70	2,40	9,64	1,12	2,10	0,61	1,30	0,82	3,58	4,45	2,75
	III	0,70	2,39	9,70	1,12	2,10	0,61	1,30	0,82	5,28	4,46	2,73
	IV	0,70	2,41	9,67	1,11	2,14	0,63	1,28	0,82	4,09	4,36	2,77
	V	0,71	2,40	9,80	1,14	2,15	0,66	1,28	0,81	3,85	4,38	2,81
	VI	0,71	2,41	9,84	1,14	2,11	0,69	1,28	0,82	1,45	4,38	2,80
	VII	0,71	2,41	9,86	1,15	2,10	0,76	1,28	0,82	1,57	4,40	2,84
	VIII	0,71	2,43	10,01	1,15	2,07	0,63	1,28	0,81	2,22	4,39	2,81
	IX	0,71	2,43	9,99	1,14	2,17	0,56	1,23	0,79	2,30	4,38	2,83
	X	0,69	2,43	10,02	1,15	2,17	0,52	1,26	0,78	2,65	4,35	2,88

61. Elintarvikkeiden vähittäishintoja (jatk.) — Minutpriser på livsmedel (forts.) — Retail prices of food products (cont.)

Vuosi ja kuukausi År och månad Year and month	Pitkäjyvä- riisi Långkornigt ris Long grain rice	Sarvi- makaroni Vanliga makaroner Macaroni	Naudanlapa Nötkött, bog Beef, shoulder	Jauheliha, ¹⁾ ei paistia Malet kött, ej stek ¹⁾ Minced meat, excl. round of beef ¹⁾	Broilerin koipi-reisi- palat Ben-lårbitar av broiler Chicken drumsticks, legs	Kuoretto- mat nakit Knackkorv utan skal Frankfur- ters, skinless	Pakaste- seiti Djupfryst sej Saithe frozen	Kirjolohi- file Regnbågs- filé Rainbow trout fillet	Hienosokeri Fint socker Granulated sugar	Kahvi- paketti Kaffe- paket Coffee, packet	Appelsiinit Apelsiner Oranges	
	kg	kg	kg	kg	kg	kg	400 g	kg	kg	500 g	kg	
	€											
	12	13	14	15	16	17	18	19	20	21	22	
1997.	2,49	1,27	6,85	5,46	2,79	4,61	1,77	..	1,06	3,65	1,34	
1998.	2,57	1,05	6,94	5,48	2,73	4,56	2,15	7,78	1,12	3,66	1,28	
1999.	2,51	0,95	7,04	5,51	2,40	4,47	2,62	8,39	1,11	2,95	1,39	
2000.	2,48	0,89	7,11	5,53	2,37	4,44	2,45	9,23	1,12	3,07	1,33	
2001.	2,44	0,90	7,31	5,92	2,65	4,74	2,39	8,61	1,14	2,71	1,52	
2000	I	2,51	0,89	7,13	5,47	2,22	4,47	2,51	8,43	1,11	3,03	1,09
	II	2,50	0,86	7,03	5,43	2,36	4,44	2,46	8,53	1,11	3,15	1,08
	III	2,48	0,87	7,08	5,53	2,39	4,40	2,49	8,89	1,11	3,09	1,15
	IV	2,45	0,87	7,01	5,49	2,37	4,42	2,47	9,59	1,12	3,08	1,24
	V	2,47	0,89	7,20	5,55	2,40	4,42	2,45	9,93	1,14	3,08	1,35
	VI	2,46	0,90	7,15	5,54	2,37	4,41	2,44	9,92	1,13	3,10	1,41
	VII	2,47	0,90	7,20	5,53	2,37	4,41	2,44	10,13	1,09	3,10	1,49
	VIII	2,47	0,91	7,20	5,57	2,40	4,41	2,45	9,90	1,12	3,08	1,41
	IX	2,48	0,90	7,06	5,55	2,42	4,42	2,44	9,53	1,12	3,08	1,46
	X	2,48	0,90	7,09	5,61	2,40	4,50	2,42	8,95	1,12	3,02	1,47
	XI	2,49	0,91	7,06	5,52	2,40	4,49	2,41	8,49	1,13	3,00	1,39
	XII	2,48	0,91	7,14	5,54	2,37	4,47	2,42	8,40	1,12	2,98	1,36
2001	I	2,48	0,90	7,08	5,73	2,39	4,64	2,44	8,69	1,13	2,98	1,13
	II	2,48	0,94	7,20	5,68	2,44	4,67	2,42	8,66	1,13	2,86	1,22
	III	2,47	0,93	7,18	5,77	2,51	4,66	2,41	9,00	1,13	2,84	1,30
	IV	2,47	0,93	7,24	5,83	2,55	4,71	2,39	8,94	1,13	2,83	1,44
	V	2,45	0,92	7,32	5,80	2,62	4,74	2,40	8,76	1,14	2,74	1,53
	VI	2,42	0,91	7,39	5,90	2,65	4,81	2,39	8,93	1,14	2,72	1,66
	VII	2,42	0,91	7,44	5,93	2,72	4,80	2,37	9,07	1,11	2,69	2,01
	VIII	2,42	0,91	7,40	5,88	2,74	4,78	2,37	9,12	1,12	2,68	1,99
	IX	2,41	0,91	7,35	5,99	2,81	4,78	2,38	8,60	1,15	2,65	1,66
	X	2,42	0,89	7,34	6,06	2,84	4,76	2,42	8,19	1,16	2,61	1,55
	XI	2,39	0,90	7,46	6,20	2,78	4,77	2,37	7,76	1,15	2,48	1,40
	XII	2,41	0,90	7,38	6,24	2,81	4,79	2,39	7,57	1,16	2,47	1,36
2002	I	2,30	0,93	7,37	6,89	2,82	4,70	2,31	7,67	1,13	2,42	1,18
	II	2,42	0,93	7,49	6,90	2,80	4,67	2,30	7,56	1,12	2,42	1,39
	III	2,42	0,90	7,57	6,93	2,76	4,67	2,29	7,86	1,13	2,41	1,53
	IV	2,44	0,90	7,56	6,91	2,71	4,67	2,26	7,71	1,09	2,33	1,58
	V	2,49	0,90	7,61	6,97	2,74	4,70	2,29	7,83	1,10	2,33	1,61
	VI	2,50	0,88	7,69	6,99	2,73	4,70	2,29	8,03	1,11	2,41	1,64
	VII	2,50	0,88	7,67	7,00	2,72	4,67	2,29	8,31	1,04	2,35	1,58
	VIII	2,47	0,88	7,54	7,00	2,73	4,67	2,28	8,45	1,15	2,34	1,52
	IX	2,45	0,83	7,48	6,87	2,67	4,67	2,25	8,58	1,14	2,30	1,49
	X	2,46	0,83	7,53	6,82	2,66	4,63	2,28	8,30	1,13	2,27	1,46

¹⁾ Vuodesta 2002 alkaen, naudnan paistia.

¹⁾ Fr.o.m. år 2002, nötkstek.

¹⁾ From 2002, ground beef steak.

62. Palkansaajien ansiotasoindeksi — Löntagarnas förtjänstnivåindex — Index of wage and salary earnings

1995 = 100

Toimiala (TOL 1995) – Näringsgren (NI 1995) – Industry (SIC 1995)											
Vuosi ja neljännes År och kvartal Year and quarter	A Maa- ja metsätalous Jord- och skogsbruk Agriculture and forestry	D Teollisuus Tillverkning Manu- facturing	E Energia- ja vesihuolto Energi och vattenför- sörjning Energy and water supply	F Rakentami- nen Byggverk- samhet Construction	G Kauppa Handel Trade	51, 52 Tukku- ja vähittäis- kauppa Parti- och detaljhandel Wholesale and retail trade	H Majoitus- ja ravitsemis- toiminta Hotell- och restaurang- verksamhet Hotels and restaurants	I Kuljetus, varastointi ja tietoliikenne Transport, magasinering och kommunikation Transport, storage and communication	60–62 Kuljetus Transport Transport	64 Posti- ja teleliikenne Post- och telekommunikationer Post and telecommu- nications	
	1	2	3	4	5	6	7	8	9	10	
1997	105,5	107,1	106,3	106,2	106,5	106,4	103,4	107,1	106,9	108,0	
1998	108,9	111,1	110,3	110,6	110,2	110,0	108,1	110,9	110,6	112,0	
1999	111,3	114,6	113,0	114,0	112,9	112,5	111,7	114,0	113,2	116,3	
2000	115,2	119,8	118,0	119,3	117,6	117,0	115,3	118,3	116,6	122,2	
2001	120,2	125,5	124,5	124,9	123,5	122,5	119,9	123,7	121,6	127,3	
2000	I	113,7	118,0	115,3	117,6	115,3	114,8	114,9	116,5	114,8	120,7
	II	115,3	119,6	118,2	118,9	117,9	117,4	115,5	118,8	117,3	122,2
	III	115,8	120,2	118,8	119,9	118,1	117,7	115,3	118,8	117,1	122,6
	IV	116,0	121,3	119,8	120,9	118,8	118,1	115,4	119,2	117,2	123,3
2001	I	118,8	124,0	123,0	123,4	121,9	121,0	118,4	122,2	120,0	126,1
	II	120,2	125,5	124,7	124,8	123,8	122,7	120,0	123,8	121,6	127,4
	III	120,6	125,8	125,0	125,3	124,0	122,9	120,3	124,1	122,0	127,6
	IV	121,1	126,8	125,4	126,1	124,4	123,3	121,0	124,7	122,8	128,0
*2002	I	122,8	127,8	126,6	127,2	125,7	124,6	122,2	126,1	124,2	129,4
	II	124,7	129,9	129,0	129,4	128,0	126,9	124,3	128,3	126,2	131,6
	III	124,9	130,2	129,1	129,7	128,2	127,1	124,4	128,4	126,3	131,8

Toimiala (TOL 1995) – Näringsgren (NI 1995) – Industry (SIC 1995)											
Vuosi ja neljännes År och kvartal Year and quarter	J Rahoitus- ja vakuutus Finansiell verksamhet Financial inter- mediation	65, 67 Rahoitus Finansiering Finance	66 Vakuutus Försäkring Insurance	K Kiinteistö-, vuokraus- ja tutkimuspalvelut Fastighets-, ut- hyrnings- och forskningsverksamhet Real estate, renting and business activities	L Julkinen hallinto Offentlig förvaltning Public ad- ministration	M Koulutus Utbildning Education	N Terveyden- huolto ja sosiaalipalvelut Hälsa- och sjukvård, sociala tjänster Health and social work	851 Terveyden- huolto- palvelut Hälsa- och sjukvård Human health services	853 Sosiaali- palvelut Sociala tjänster Social work activities	O Muut yhteiskunnal- liset ja henkilökohtaiset palvelut Andra samhälls- personliga tjänster Other community, social and personal service activities	
	11	12	13	14	15	16	17	18	19	20	
1997	108,1	108,5	106,9	108,0	106,4	105,7	106,8	107,5	105,4	106,8	
1998	111,8	112,2	110,4	112,0	110,2	108,8	110,4	110,8	109,6	109,2	
1999	115,7	116,3	114,1	114,3	113,2	111,1	112,9	113,5	112,1	112,8	
2000	121,4	122,1	119,1	119,0	117,2	114,5	116,3	116,8	115,5	118,1	
2001	129,4	130,6	125,6	124,2	122,5	119,0	120,2	120,6	119,4	123,0	
2000	I	119,5	119,9	118,0	117,4	115,9	113,5	115,3	115,8	114,3	116,6
	II	121,0	121,5	119,4	119,4	117,3	114,6	116,5	117,0	115,5	118,1
	III	121,4	122,0	119,6	119,5	117,5	114,8	116,7	117,3	115,8	118,6
	IV	123,8	125,1	119,5	119,8	118,0	115,1	116,8	117,1	116,2	119,1
2001	I	127,2	128,4	123,2	122,8	121,4	117,9	119,0	119,2	118,6	121,9
	II	129,2	130,4	125,4	124,4	122,7	119,1	120,0	120,3	119,6	123,1
	III	129,9	131,0	126,1	124,7	122,9	119,5	120,8	121,2	120,1	123,4
	IV	131,3	132,4	127,6	125,0	123,0	119,4	121,0	121,8	119,5	123,6
*2002	I	132,4	133,5	129,0	126,4	124,8	120,6	122,0	122,8	120,7	124,8
	II	134,7	135,6	131,7	128,7	126,9	122,4	124,2	124,9	122,9	127,0
	III	134,8	135,7	131,9	128,9	127,1	122,8	124,5	125,4	123,1	127,1

62. Palkansääjien ansiotasoindeksi (jatk.) — Löntagarnas förtjänstnivåindex (forts.) — Index of wage and salary earnings (cont.)

1995 = 100

Vuosi ja neljännes År och kvartal Year and quarter	Sektorit — Sektor — Sector									1985 = 100 Totalt Total	1984 = 100 Totalt Total
	Yhteensä Totalt	Tunti- palkkaiset Timavlönade Hourly paid employees	Kuukausi- palkkaiset Månads- avlönade Monthly paid employees	Miehet Män Males	Naiset Kvinnor Females	Valtio Staten Central government	Kunnat Kommuner Local government	Yksityiset Privata Private	Muut Andra Other		
	21	22	23	24	25	26	27	28	29		
1997.....	106,7	106,8	106,7	106,5	106,8	106,8	106,0	107,0	106,6	183,3	1 730
1998.....	110,5	110,5	110,5	110,1	110,7	110,6	109,5	110,9	108,6	189,6	1 789
1999.....	113,6	113,7	113,5	113,1	113,7	113,3	112,1	114,1	110,9	194,8	1 839
2000.....	118,1	118,5	118,0	117,7	118,0	117,4	115,4	119,1	114,1	202,6	1 912
2001.....	123,4	124,1	123,2	123,2	123,2	123,3	119,5	124,8	117,7	211,8	1 999
2000 I	116,5	116,7	116,4	116,1	116,5	116,2	114,4	117,2	113,5	199,8	1 887
2000 II	118,2	118,4	118,1	117,8	118,1	117,6	115,6	119,1	114,4	202,7	1 913
2000 III	118,5	118,9	118,4	118,2	118,4	117,8	115,8	119,6	114,2	203,4	1 919
2000 IV	119,2	120,0	118,9	119,0	118,9	118,1	116,0	120,5	114,2	204,5	1 930
2001 I	122,0	122,6	121,8	121,8	121,8	122,1	118,3	123,3	116,7	209,3	1 976
2001 II	123,5	124,1	123,3	123,3	123,2	123,5	119,4	124,9	117,7	211,9	2 000
2001 III	123,9	124,3	123,7	123,6	123,7	123,7	120,1	125,2	117,9	212,5	2 006
2001 IV	124,4	125,2	124,1	124,2	124,1	123,9	120,1	126,0	118,3	213,4	2 014
*2002 I	125,6	126,2	125,4	125,4	125,4	126,0	121,1	127,1	119,5	215,5	2 034
2002 II	127,8	128,4	127,6	127,6	127,6	128,2	123,2	129,3	121,6	219,2	2 069
2002 III	128,0	128,6	127,8	127,8	127,8	128,3	123,6	129,5	121,8	219,7	2 073

Palkansääjien ansiotasoindeksien vuosimuutokset neljännesvuosittain
Förändringar på årsnivå i löntagarnas förtjänstnivåindex, kvartalsvis
Indices of wage and salary earnings, year-on-year changes by quarter

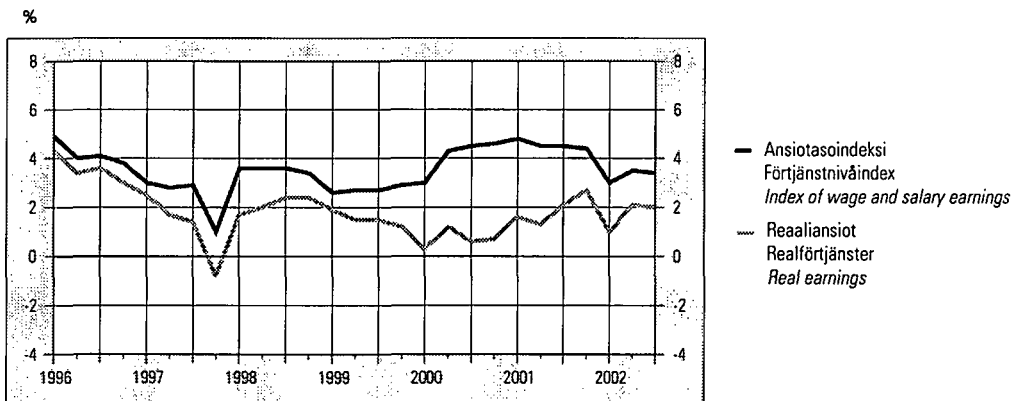

Palkat — Löner — Wages and salaries

63. Työntekijöiden tuntiansiot ¹⁾ — Arbetstagarnas timförtjänst ¹⁾ — Hourly earnings of wage earners ¹⁾

Vuosi- neljännes År och kvartal Year and quarter	Maataloustyöntekijät Lantbruksarbetare <i>Farm workers</i>			Metsätyöntekijät Skogsarbetare Forest workers			Teollisuustyöntekijät Industriarbetare <i>Industrial workers</i>									
							Metallituote- ja kulku- neuvoteollisuus Metallvaru- och transport- medelindustri <i>Metal product and transport equipment industry</i>		Paperiteollisuus Pappersindustri <i>Paper industry</i>		Puutavara- teollisuus Trävaruindustri <i>Wood industry</i>		Graafinen teollisuus Grafisk industri <i>Printing and publishing</i>		Tekstiiliteollisuus Textilindustri <i>Textile industry</i>	
	€/tunti – €/timme – €/hour			€/tunti – €/timme – €/hour			M	N	M	N	M	N	M	N	M	N
	1	2	3	4	5	6	7	8	9	10	11	12	13			
1997:IV ...	²⁾ 7,21	²⁾ 6,76	88,09	11,24	9,45	12,88	11,10	10,33	9,56	11,28	9,34	9,67	7,73			
1998:IV ...	²⁾ 7,52	²⁾ 6,87	88,76	11,38	9,58	13,30	11,49	10,66	9,80	11,37	9,54	9,93	8,00			
1999:IV ...	²⁾ 7,58	²⁾ 6,93	88,61	11,70	10,05	13,86	12,02	11,15	10,24	11,90	9,98	10,41	8,34			
2000:IV ...	²⁾ 7,60	²⁾ 7,28	89,95	12,62	10,63	14,59	12,66	11,66	10,80	12,27	10,22	11,04	8,74			
2001:IV ...	²⁾ 8,24	²⁾ 7,55	93,38	12,64	10,77	15,25	13,21	12,18	11,38	12,68	10,52	11,80	9,33			
2000	I			
	II	³⁾ 7,63	³⁾ 6,81	92,19	12,13	10,33	15,76	13,17	11,66	10,78	12,56	10,35	10,90	8,78		
	III			
	IV	²⁾ 7,60	²⁾ 7,28	89,95	12,62	10,63	14,59	12,66	11,66	10,80	12,27	10,22	11,04	8,74		
2001	I			
	II	94,41	12,69	10,67	16,29	13,84	12,21	11,32	12,88	10,66	11,63	9,28		
	III			
	IV	²⁾ 8,24	²⁾ 7,55	93,38	12,64	10,77	15,25	13,21	12,18	11,38	12,68	10,52	11,80	9,33		
2002	I			
	II	98,52			

Vuosi- neljännes År och kvartal Year and quarter	Teollisuustyöntekijät Industriarbetare <i>Industrial workers</i>				Rakennustyöntekijät Byggnadsarbetare <i>Construction workers</i>				Linja- auton- kuljettajat Buss- chaufförer <i>Bus drivers</i>		Kunta- sektorin työntekijät Arbetare inom den kommunala sektorn <i>Local government workers</i>			
	Kemianteollisuus Kemisk industri <i>Chemical industry</i>		Yhteensä Totalt <i>Total</i>		Talonraken- taminen Husbygg- nadsverk- samhet <i>Building construction</i>		Sähkötyö Elbran- schen <i>Electrical work</i>		Putkiasennus Rörinstalla- tions- och rör- isolerings- branschen <i>Pipe fitting, insulation</i>		Maalaus Måleri <i>Painting</i>			
	M	N	M	N	MS	M	M	M	M	M	M	MS		
	14	15	16	17	18	19	20	21	22	23	24			
1997:IV ...	11,61	8,54	11,40	9,11	10,84	10,04	12,18	11,32	10,23	9,59	8,87			
1998:IV ...	11,79	8,81	11,66	9,37	11,10	10,46	12,58	11,93	10,62	9,94	9,17			
1999:IV ...	12,17	9,14	12,07	9,81	11,54	10,84	13,13	12,47	11,07	10,23	9,44			
2000:IV ...	12,99	9,69	12,70	10,30	12,15	11,43	14,11	13,44	11,85	10,69	9,74			
2001:IV ...	13,70	10,14	13,19	10,72	12,65	11,85	14,29	13,94	12,21	11,09	10,11			
2000	I			
	II	13,21	10,12	12,88	10,34	12,29	11,22	13,26	12,55	11,64	10,69	..		
	III		
	IV	12,99	9,69	12,70	10,30	12,15	11,43	14,11	13,44	11,85	10,69	9,74		
2001	I		
	II	14,20	10,42	13,50	10,81	12,90	11,72	14,18	13,17	12,40	11,17	..		
	III		
	IV	13,70	10,14	13,19	10,72	12,65	11,85	14,29	13,94	12,21	11,09	10,11		
2002	I		
	II		

¹⁾ Metsätyöntekijöillä päiväansiot.

²⁾ Marraskuu.

³⁾ Toukokuu.

¹⁾ Dagsförtjänst för skogsarbetare.

²⁾ November.

³⁾ Maj.

¹⁾ For forest workers, daily earnings.

²⁾ November.

³⁾ May.

Palkat — Löhner — Wages and salaries

64. Työvoimakustannusindeksi — Arbetskraftskostnadsindex — Labour cost index

1996 = 100

Vuosi ja neljännes År och kvartal Year and quarter	Yhteensä	Vuosi-	Teollisuus	Vuosi-	Tehdas-	Vuosi-	Rakenta-	Vuosi-	Kauppa,	Vuosi-	Rahoitusto-	Vuosi-
	Totalt	muutos	Tillverkning	muutos	teollisuus	muutos	minen	muutos	majotus,	muutos	iminta, liike-	muutos
	Total	Förändring/år	Industry	Förändring/år	Fabriks-	Förändring/år	Byggverk-	Förändring/år	Handel, hotell-	Förändring/år	elämän	Förändring/år
	Year-on-year change	%	%	%	Manu-	Year-on-year change	Year-on-year change	Year-on-year change	Year-on-year change	Year-on-year change	Year-on-year change	Year-on-year change
	1	2	3	4	5	6	7	8	9	10	11	12
1997	102,1	2,1	101,4	1,4	101,5	1,5	101,9	1,9	102,7	2,7	102,7	2,7
1998	106,3	4,1	105,6	4,1	105,5	3,9	107,0	5,0	106,4	3,6	107,2	4,3
1999	109,8	3,4	109,1	3,3	109,2	3,5	110,2	3,0	108,9	2,3	113,4	5,8
*2000	113,9	3,7	114,1	4,6	114,1	4,5	113,1	2,6	111,1	2,0	118,9	4,9
*2001	119,2	4,7	119,5	4,7	119,5	4,7	118,9	5,1	115,9	4,3	124,7	4,9
1995 I	96,7		95,4		95,4		95,8		98,2		97,9	
II	97,7		96,7		96,7		96,6		98,8		98,7	
III	97,4		95,4		95,4		96,6		99,1		100,0	
IV	100,3		99,0		99,0		99,0		101,3		102,6	
1996 I	99,2	2,5	99,1	3,9	99,1	3,8	99,6	4,0	99,2	1,0	99,0	1,1
II	99,4	1,8	99,3	2,8	99,3	2,7	99,6	3,2	99,5	0,7	99,2	0,4
III	99,3	1,9	99,2	4,0	99,2	4,0	99,5	3,0	99,4	0,3	99,3	-0,7
IV	102,1	1,8	102,4	3,4	102,4	3,4	101,3	2,3	101,8	0,5	102,6	-0,1
1997 I	101,6	2,4	101,1	2,0	101,2	2,1	101,2	1,6	102,5	3,3	101,4	2,4
II	101,7	2,3	101,1	1,8	101,2	1,9	101,2	1,6	102,6	3,1	101,9	2,8
III	102,0	2,7	101,2	2,0	101,3	2,2	102,1	2,6	102,7	3,3	102,4	3,2
IV	103,1	1,0	102,3	-0,1	102,4	0,0	103,1	1,8	103,1	1,3	105,2	2,6
1998 I	106,1	4,4	105,3	4,2	105,2	4,0	106,1	4,8	106,4	3,8	107,3	5,8
II	106,0	4,2	105,2	4,1	105,2	3,9	106,1	4,9	106,4	3,7	107,0	5,0
III	106,0	3,9	105,3	4,1	105,3	3,9	106,6	4,4	106,4	3,5	106,7	4,2
IV	107,0	3,8	106,6	4,2	106,5	4,0	109,1	5,9	106,5	3,3	107,8	2,5
1999 I	109,3	3,1	108,4	3,0	108,5	3,1	110,5	4,1	108,5	2,0	112,5	4,9
II	109,6	3,4	108,7	3,3	108,8	3,5	110,4	4,0	108,8	2,3	112,8	5,4
III	109,8	3,6	109,0	3,5	109,1	3,7	111,1	4,2	108,8	2,3	113,1	6,0
IV	110,6	3,4	110,2	3,4	110,4	3,7	108,9	-0,2	109,4	2,7	115,1	6,7
*2000 I	112,1	2,6	112,4	3,6	112,4	3,6	111,3	0,8	109,4	0,8	117,1	4,1
II	113,8	3,8	113,6	4,5	113,6	4,4	112,5	1,9	111,5	2,5	119,1	5,6
III	114,3	4,0	114,3	4,9	114,3	4,7	113,5	2,1	111,6	2,5	119,4	5,6
IV	115,4	4,3	116,1	5,3	116,1	5,2	115,2	5,9	111,9	2,3	120,0	4,3
*2001 I	117,7	4,9	117,9	4,9	117,9	4,9	117,4	5,5	114,5	4,7	122,8	4,9
II	119,2	4,7	119,3	5,0	119,3	5,0	118,8	5,6	116,1	4,2	124,5	4,5
III	119,5	4,6	119,6	4,7	119,6	4,7	119,3	5,1	116,4	4,3	124,9	4,5
IV	120,6	4,6	121,1	4,4	121,1	4,3	120,2	4,3	116,6	4,2	126,8	5,6
*2002 I	121,6	3,4	121,7	3,2	121,7	3,2	121,4	3,4	117,9	3,0	128,1	4,3
II	123,8	3,9	123,8	3,8	123,8	3,8	123,6	4,0	120,0	3,3	130,4	4,7

Työelämä — Arbetslivet — Working life

65. Työllisyys¹⁾ — Sysselsättning¹⁾ — Labour force participation and employment¹⁾

Vuosi ja kuukausi År och månad Year and month	15–74- vuotiaita 15–74- åringar Population 15–74 years old	Työvoima yhteensä Arbets- kraften totalt Total labour force	Työvoima- osuus Relativt arbets- kraftstal Labour force participation rate	Työvoimaan kuulumattomat 15–74-vuotiaat 15–74-åringar utanför arbetskraften Persons not in labour force 15–74 years of age			Työlliset Sysselsatta Employed		
				Yhteensä Totalt Total	heistä – av dem – of which		Yhteensä Totalt Total	Yrittäjät ja yrittäjä- perheenjäsenet Företagare, företagarfamilje- medlemmar Self-employed and unpaid family workers	Palkan- saajat Löntagare Wage and salary earners
					Koululaiset ja opiskelijat Studenter Students	Kotitaloustyötä tekevät I hushålls- arbete Homemakers			
	1 000	%	1 000 henkeä – personer – Persons in thousands						
	1	2	3	4	5	6	7	8	9
1997.	3 862	2 484	64,3	1 379	358	105	2 169	322	1 846
1998.	3 878	2 507	64,7	1 370	354	109	2 222	317	1 905
1999.	3 890	2 557	65,7	1 333	325	100	2 296	321	1 975
2000.	3 901	2 589	66,4	1 312	316	97	2 335	319	2 016
2001.	3 909	2 605	66,6	1 304	318	95	2 367	307	2 060
2000									
I	3 897	2 504	64,3	1 393	378	96	2 240	316	1 923
II	3 897	2 524	64,8	1 373	378	89	2 240	319	1 921
III	3 898	2 527	64,8	1 371	361	102	2 244	305	1 939
IV	3 899	2 563	65,7	1 336	339	106	2 280	311	1 968
V	3 900	2 699	69,2	1 201	232	85	2 377	326	2 051
VI	3 901	2 725	69,9	1 176	145	105	2 446	321	2 123
VII	3 902	2 678	68,6	1 224	189	108	2 468	339	2 129
VIII	3 902	2 646	67,8	1 256	277	89	2 427	326	2 101
IX	3 902	2 566	65,8	1 336	362	95	2 332	320	2 012
X	3 903	2 542	65,1	1 361	387	97	2 317	327	1 990
XI	3 903	2 559	65,6	1 344	383	89	2 336	307	2 028
XII	3 904	2 529	64,8	1 375	367	105	2 319	307	2 011
2001									
I	3 904	2 520	64,6	1 384	383	96	2 272	317	1 955
II	3 905	2 542	65,1	1 363	372	89	2 293	309	1 984
III	3 906	2 563	65,6	1 342	360	98	2 316	293	2 023
IV	3 907	2 585	66,2	1 321	336	104	2 318	322	1 996
V	3 908	2 701	69,1	1 207	248	83	2 397	308	2 089
VI	3 909	2 751	70,4	1 157	148	99	2 495	305	2 190
VII	3 909	2 695	68,9	1 214	173	117	2 491	324	2 167
VIII	3 910	2 641	67,5	1 269	300	94	2 435	302	2 133
IX	3 911	2 558	65,4	1 353	377	91	2 335	302	2 033
X	3 912	2 574	65,8	1 337	360	92	2 360	318	2 043
XI	3 912	2 573	65,8	1 339	378	83	2 347	282	2 065
XII	3 913	2 555	65,3	1 358	380	89	2 347	306	2 041
2002									
I	3 913	2 538	64,9	1 376	388	84	2 286	317	1 969
II	3 914	2 578	65,9	1 336	370	76	2 336	296	2 040
III	3 915	2 559	65,4	1 355	372	86	2 316	299	2 017
IV	3 916	2 602	66,4	1 314	325	85	2 332	324	2 009
V	3 915	2 723	69,6	1 192	230	81	2 400	314	2 086
VI	3 918	2 735	69,8	1 183	176	90	2 487	288	2 200
VII	3 919	2 713	69,2	1 205	187	98	2 501	313	2 188
VIII	3 919	2 644	67,5	1 275	291	85	2 429	294	2 135
IX	3 920	2 557	65,2	1 363	383	83	2 350	297	2 053

¹⁾ ILO/EU -määritelmän mukaan.

¹⁾ Enligt ILO:s/EU:s definition.

¹⁾ According to the ILO/EU definition.

Työelämä — Arbetslivet — Working life

65. Työllisyys¹⁾ (jatk.) — Sysselsättning¹⁾ (forts.) — Labour force participation and employment¹⁾ (cont.)

Työlliset – Sysselsatta – Employed											
Toimiala (TOL 1995) – Näringsgren (NI 1995) – Industry (SIC 1995)											
Vuosi ja kuukausi År och månad Year and month	A 01, B 05 Maatalous, riista- ja kalatalous Jordbruk, jakt och fiske <i>Agriculture, hunting and fishing</i>	A 02 Metsätalous Skogsbruk <i>Forestry</i>	C–E Teollisuus Industri <i>Manufacturing</i>	F 45211, 4522, 4525, 453, 454, 455 Talonrakennus, viimeistelytyöt Husbyggande bygginstallationer, sluthandling <i>Building construction</i>	F 451, 45219, 4523, 4524 Maa- ja vesirakentaminen Anläggningsverksamhet <i>Other construction</i>	G, H Kauppa, majoitus- ja ravitsemistoiminta Handel, hotell- o. restaurangverksamhet <i>Wholesale and retail trade, hotels, restaurants</i>	I Liikenne Samfärdsel <i>Transport, communications</i>	J, K Rahoitus-, vakuutus- ja liike-elämää palveleva toiminta Finansiering, försäkring, uppdragsverksamhet <i>Finance, insurance etc.</i>	L–Q Julkiset ja muut palvelut Offentliga tjänster <i>Public and other services</i>	X Toimiala tuntematon Näringsgren okänd <i>Industry unknown</i>	
1 000 henkeä – personer – Persons in thousands											
	10	11	12	13	14	15	16	17	18	19	
1997	130	23	463	101	29	329	164	240	684	7	
1998	120	24	475	107	32	339	169	249	700	7	
1999	121	23	488	117	32	355	168	267	719	6	
2000	118	24	493	122	27	354	171	287	732	6	
2001	112	23	497	115	30	357	174	301	750	7	
2000	I	111	21	458	117	20	353	155	270	729	7
	II	111	22	480	121	25	341	160	277	699	5
	III	110	22	461	111	22	347	168	272	725	7
	IV	108	23	474	110	25	342	163	280	749	5
	V	128	33	516	134	29	350	173	289	722	6
	VI	123	25	530	130	33	385	188	288	738	7
	VII	141	25	524	124	29	383	178	309	750	6
	VIII	131	25	526	138	29	370	185	283	731	9
	IX	112	22	497	126	32	345	176	282	735	6
	X	118	25	478	120	20	348	164	305	735	6
	XI	118	24	484	119	29	348	175	299	735	6
	XII	105	23	493	118	31	337	174	292	739	8
2001	I	114	28	493	104	22	337	162	279	728	5
	II	113	23	460	118	25	339	174	312	722	7
	III	102	19	479	106	26	353	174	296	755	7
	IV	104	24	494	103	26	355	168	288	749	8
	V	123	27	495	121	24	367	180	305	750	6
	VI	118	23	524	126	35	387	190	306	778	7
	VII	124	26	552	114	34	378	177	320	757	8
	VIII	120	23	506	133	35	367	173	294	777	7
	IX	109	18	489	120	38	336	179	300	738	8
	X	111	27	500	116	30	357	166	309	737	6
	XI	98	24	491	119	34	360	162	296	756	7
	XII	104	19	479	107	30	350	186	309	752	11
2002	I	107	27	496	111	22	347	155	301	711	10
	II	100	17	487	115	22	366	163	296	766	5
	III	102	17	477	108	29	350	176	297	752	10
	IV	103	25	492	115	23	346	157	304	763	4
	V	110	21	480	115	29	389	169	314	769	4
	VI	121	18	530	135	37	381	186	305	767	9
	VII	116	25	543	127	36	384	182	319	760	8
	VIII	103	21	513	120	37	369	171	317	772	6
	IX	105	18	475	114	30	370	172	299	759	9

¹⁾ ILO/EU -määritelmän mukaan.

¹⁾ Enligt ILO:s/EU:s definition.

¹⁾ According to the ILO/EU definition.

66. Työttömyys ¹⁾ — Arbetslöshet ¹⁾ — Unemployment ¹⁾

Vuosi ja kuukausi År och månad Year and month	Työttömät — Arbetslösa — Unemployed				Työttömyysaste — Relativt arbetslöshetsstal — Unemployment rate				Työttömyyspäivät Arbetslöshetsdagar Unemployment days	
	Yhteensä Totalt Total	Miehet Män Men	Naiset Kvinnor Women	15—24- vuotiaat åringar years of age	Yhteensä Totalt Total	Miehet Män Men	Naiset Kvinnor Women	15—24- vuotiaat åringar years of age		
	1 000			%				1 000 000		
	1	2	3	4	5	6	7	8	9	
1997.....	314	160	154	72	12,7	12,3	13,0	25,2	84,6	
1998.....	285	143	142	70	11,4	10,9	12,0	23,5	77,2	
1999.....	261	130	131	70	10,2	9,8	10,7	21,5	71,3	
2000.....	253	122	131	71	9,8	9,1	10,6	21,4	69,8	
2001.....	238	117	121	65	9,1	8,6	9,7	19,8	65,5	
2000	I	265	131	134	65	10,6	10,1	11,1	23,6	6,3
	II	284	149	136	72	11,3	11,3	11,3	24,6	6,2
	III	282	141	142	80	11,2	10,7	11,7	26,0	6,7
	IV	283	152	130	95	11,0	11,4	10,6	29,6	6,4
	V	322	147	175	141	11,9	10,5	13,5	33,9	7,4
	VI	280	129	151	107	10,3	9,0	11,6	22,4	6,3
	VII	210	94	116	53	7,8	6,7	9,1	12,4	5,0
	VIII	219	98	122	52	8,3	7,1	9,6	14,7	5,2
	IX	234	110	124	46	9,1	8,2	10,1	15,8	5,2
	X	225	110	115	50	8,9	8,3	9,5	18,0	5,2
	XI	224	105	119	55	8,7	7,9	9,7	19,1	5,1
	XII	210	103	107	41	8,3	7,8	8,9	14,5	5,0
2001	I	248	119	130	56	9,9	9,0	10,8	20,0	5,9
	II	248	121	127	59	9,8	9,1	10,4	20,7	5,2
	III	247	127	120	69	9,6	9,5	9,8	22,8	5,8
	IV	267	140	128	95	10,3	10,4	10,2	28,5	6,0
	V	304	152	152	129	11,3	10,8	11,7	32,0	7,0
	VI	256	120	136	96	9,3	8,4	10,3	20,5	5,8
	VII	204	99	106	52	7,6	7,0	8,2	12,0	4,8
	VIII	206	98	109	42	7,8	7,1	8,6	12,5	4,9
	IX	223	106	117	50	8,7	7,9	9,6	17,6	5,0
	X	214	110	104	46	8,3	8,2	8,4	16,1	5,0
	XI	226	109	117	51	8,8	8,2	9,4	17,6	5,1
	XII	208	105	103	41	8,1	7,8	8,4	14,8	5,0
2002	I	252	130	121	65	9,9	9,9	9,9	24,3	5,9
	II	242	128	114	61	9,4	9,6	9,1	20,8	5,2
	III	243	122	121	73	9,5	9,2	9,8	25,6	5,8
	IV	270	145	125	96	10,4	10,8	10,0	29,9	6,0
	V	323	175	148	141	11,9	12,4	11,3	33,4	7,5
	VI	247	125	122	99	9,0	8,8	9,3	22,2	5,5
	VII	212	110	102	51	7,8	7,8	7,9	12,0	5,0
	VIII	214	106	109	51	8,1	7,7	8,5	14,9	5,1
	IX	207	109	98	41	8,1	8,2	8,0	15,2	4,6

¹⁾ ILO/EU -määritelmän mukaan.

¹⁾ Enligt ILO:s/EU:s definition.

¹⁾ According to the ILO/EU definition.

Työelämä — Arbetslivet — Working life

67. Työttömyysaste ¹⁾ maakunnittain — Relativt arbetslöshetsstal ¹⁾ landskapsvis — Unemployment rate ¹⁾ by region

Vuosi ja neljännes År och kvartal Year and quarter	Koko maa Hela landet Whole country	Maakunta – Landskap – Region									
		Uusimaa Nyland	Itä-Uusimaa Östra Nyland	Varsinais-Suomi Egentliga Finland	Satakunta	Kanta-Häme Egentliga Tavastland	Pirkanmaa Birkaland	Päijät-Häme Päijänne-Tavastland	Kymenlaakso Kymmene-dalen	Etelä-Karjala Södra Karelen South Karelia	Etelä-Savo Södra Savolax
%											
	1	2	3	4	5	6	7	8	9	10	11
1997.....	12,7	9,6	8,2	10,8	13,4	13,1	12,9	13,8	11,7	13,3	13,8
1998.....	11,4	7,7	5,9	9,9	12,6	10,8	11,5	13,4	12,9	13,7	13,3
1999.....	10,2	6,5	5,2	8,5	12,2	9,3	10,2	12,1	12,5	12,5	13,6
2000.....	9,8	6,3	5,8	8,0	10,9	8,5	10,4	11,9	12,2	10,3	13,8
2001.....	9,1	5,4	6,7	8,4	10,3	10,0	9,3	9,8	9,5	9,3	12,5
2000	I 11,0	6,8	5,5	9,2	12,6	8,4	11,8	16,2	12,3	14,2	14,6
	II 11,1	7,5	7,4	9,6	11,0	8,5	11,7	12,3	14,2	11,5	15,9
	III 8,4	5,5	5,8	6,3	8,2	8,7	9,0	9,6	10,6	7,8	12,9
	IV 8,6	5,4	4,5	7,1	11,9	8,5	8,9	9,3	11,6	7,6	11,6
2001	I 9,7	6,0	5,9	8,7	10,9	10,5	10,8	9,2	10,6	8,8	14,9
	II 10,3	6,5	8,1	8,6	11,7	11,6	9,9	10,3	10,0	11,3	13,7
	III 8,0	4,7	7,4	7,1	9,1	8,6	8,3	10,1	8,2	7,7	8,9
	IV 8,4	4,3	5,3	9,1	9,4	9,4	8,0	9,7	9,4	9,2	12,6
2002	I 9,6	5,6	8,5	8,8	9,8	8,3	10,2	11,5	10,6	13,5	13,3
	II 10,4	6,5	5,5	8,1	10,8	8,0	10,5	11,6	11,5	14,3	14,6
	III 8,0	5,6	5,0	6,6	8,7	6,9	7,9	8,8	8,6	8,3	8,2

Vuosi ja neljännes År och kvartal Year and quarter	Maakunta – Landskap – Region									
	Pohjois-Savo Norra Savolax	Pohjois-Karjala Norra Karelen North Karelia	Keski-Suomi Mellersta Finland Central Finland	Etelä-Pohjanmaa Södra Österbotten South Ostrobothnia	Pohjanmaa Österbotten Ostrobothnia	Keski-Pohjanmaa Mellersta Österbotten Central Ostrobothnia	Pohjois-Pohjanmaa Norra Österbotten North Ostrobothnia	Kainuu Kajanaland	Lappi Lappland Lapland	Ahvenanmaa Åland
%										
	12	13	14	15	16	17	18	19	20	21
1997.....	15,6	17,4	16,2	14,6	8,1	9,0	15,5	23,5	20,4	3,1
1998.....	14,7	15,1	15,2	11,5	7,7	11,1	15,0	18,1	19,8	1,4
1999.....	12,6	15,1	13,5	11,1	8,8	10,8	13,6	15,9	16,3	1,0
2000.....	11,8	15,1	12,0	10,4	8,0	11,6	11,7	19,4	17,6	0,8
2001.....	13,1	14,8	11,7	9,1	7,1	9,2	12,0	17,7	16,3	1,6
2000	I 12,3	17,8	14,4	13,0	8,5	12,0	13,4	23,9	17,1	..
	II 13,3	14,6	11,9	11,7	10,7	15,8	14,5	20,4	18,1	..
	III 11,3	14,4	11,2	7,5	5,2	9,0	9,0	16,1	17,9	..
	IV 10,0	13,6	10,4	9,5	7,3	9,5	9,9	17,4	17,4	..
2001	I 15,6	14,0	9,8	9,1	8,0	11,4	12,8	19,7	18,3	..
	II 13,8	15,1	13,1	10,0	9,0	11,7	13,9	19,8	19,2	..
	III 10,7	14,2	12,1	8,7	5,6	5,6	10,1	16,1	13,7	..
	IV 12,5	15,9	11,6	8,4	5,7	8,1	11,3	15,2	14,1	..
2002	I 12,6	14,1	11,4	8,7	8,1	9,6	13,9	18,9	17,3	..
	II 12,3	17,3	14,6	9,7	7,7	8,8	15,8	20,5	19,0	..
	III 11,2	14,8	11,0	8,6	3,6	5,8	11,9	11,5	14,1	..

¹⁾ ILO/EU -määritelmän mukaan.

¹⁾ Enligt ILO:s/EU:s definition.

¹⁾ According to the ILO/EU definition.

68. Työnvälitys — Arbetsförmedling — Employment service

T = Työttömiä työnhakijoita – Arbetslösa arbets sökande – Unemployed job seekers

A = Avoimia työpaikkoja – Lediga platser – Job vacancies

Kuukausitiedot tarkoittavat kuukauden lopun tietoja, vuositiedot keskimäärää kuukaudessa – Månadsuppgifterna gäller slutet av månaden, årsuppgifterna medeltal per månad – Monthly data are end-of-month data, annual data are monthly averages.

Vuosi ja kuukausi År och månad Year and month	Kaikki työnhakijat Alla arbets sökande All job seekers	Avoimia työpaikkoja Lediga platser Job vacancies	Työttömiä työnhakijoita – Arbetslösa arbets sökande Unemployed job seekers					Lyhennetyllä työviikolla olevia Med förkortad arbetsvecka On reduced working week	Työvoimakoulutuksessa olevia Personer i sysselsättningsutbildning On employment training	Tekninen, luonnontieteellinen ja yhteiskuntatieteellinen työ Tekniskt, naturvetenskapligt och samhällsvetenskapligt arbete Technical, physical science and social science work	Terveystieteellinen ja sosiaalialan työ Hälsövärd och socialt arbete Health care and social welfare work				
			Yhteensä Totalt Total	Lomautettuja Permitterade Laid off	Työttömyyskassan jäsenet Medlemmar i arbetslöshetskassa Members of unemployment funds	Peruspäivärahan saajat Mottagare av grunddagpenning Basic daily allowance recipients	Työmarkkinatuenu saajat Mottagare av arbetsmarknadsstöd Beneficiaries of labour market support					T	A	T	A
	1	2	3	4	5	6	7	8	9	10	11	12	13		
1997. ...	656 865	13 690	408 964	10 656	208 490	25 521	173 564	6 307	46 843	32 433	1 195	33 047	1 367		
1998. ...	609 968	16 842	372 431	9 959	169 856	19 171	180 459	4 876	41 444	29 392	1 493	33 739	1 653		
1999. ...	586 348	14 628	348 140	11 065	150 030	16 733	175 937	4 131	38 100	27 617	1 331	33 108	1 581		
2000. ...	551 499	17 112	321 119	9 461	135 745	15 895	159 616	3 172	30 902	25 914	1 676	30 615	2 341		
2001. ...	525 569	19 638	302 177	10 366	122 356	15 838	153 531	2 701	26 103	24 502	1 783	27 121	2 863		
2000 I	573 809	18 026	358 101	14 063	158 521	18 312	173 213	3 761	33 816	26 891	2 155	34 932	2 762		
2000 II	573 349	23 133	345 572	14 213	151 686	17 941	170 617	3 739	37 092	25 938	1 830	31 562	2 471		
2000 III	576 397	25 982	333 843	13 199	145 123	17 093	167 391	3 639	39 329	25 049	1 980	29 307	2 692		
2000 IV	572 495	21 004	321 015	11 296	137 637	16 264	163 715	3 469	38 985	24 656	2 169	27 721	2 294		
2000 V	565 752	21 083	305 369	7 245	127 928	14 740	155 025	3 164	34 184	25 334	2 227	28 945	2 317		
2000 VI	567 812	15 471	326 165	7 226	132 285	15 556	160 681	2 873	26 017	29 921	1 456	31 939	1 791		
2000 VII	565 119	11 931	337 593	8 654	137 023	16 170	160 594	2 712	19 916	31 442	1 114	33 539	1 851		
2000 VIII	529 383	15 770	311 786	5 728	126 841	14 477	151 071	2 702	21 321	27 013	1 204	30 911	2 895		
2000 IX	518 305	14 633	298 537	5 575	123 543	14 184	151 056	2 891	27 118	24 034	1 285	30 259	3 098		
2000 X	519 136	13 470	297 654	6 692	125 405	14 552	152 604	3 009	31 786	23 138	1 337	29 646	1 833		
2000 XI	522 248	12 771	297 383	8 050	125 991	14 921	153 674	3 088	33 535	22 804	1 747	27 887	2 058		
2000 XII	534 187	12 168	320 404	11 586	136 951	16 534	155 754	3 017	27 721	24 749	1 610	30 731	2 032		
2001 I	534 618	21 877	323 661	12 105	137 963	17 356	159 011	3 013	26 595	24 374	2 578	30 709	3 150		
2001 II	534 891	29 815	314 624	13 185	133 300	17 104	157 523	3 060	29 176	23 712	2 386	27 695	3 243		
2001 III	538 919	31 086	305 418	12 489	127 521	16 243	156 181	3 028	32 109	22 941	2 657	25 706	4 069		
2001 IV	537 069	24 180	296 713	10 892	122 276	15 386	154 001	2 884	32 076	23 021	2 316	25 004	3 150		
2001 V	534 287	26 122	282 922	7 573	113 007	14 183	148 194	2 708	28 001	23 641	2 564	25 208	3 200		
2001 VI	538 796	16 948	305 348	7 543	118 302	15 114	154 743	2 440	21 626	28 361	1 441	28 689	2 543		
2001 VII	538 344	14 835	317 560	9 289	123 161	15 972	155 718	2 313	17 279	30 036	1 205	29 979	2 518		
2001 VIII	506 686	17 224	294 447	6 863	113 458	14 451	148 229	2 308	19 103	25 554	1 316	26 991	2 758		
2001 IX	498 666	14 960	285 824	7 468	112 627	14 567	148 474	2 523	23 975	23 139	1 153	26 561	2 449		
2001 X	505 220	13 407	288 748	9 283	115 755	15 480	151 541	2 690	28 580	22 417	1 246	26 414	2 150		
2001 XI	513 934	13 740	293 927	11 571	119 625	16 273	153 772	2 767	29 810	22 459	1 441	25 463	2 586		
2001 XII	525 400	11 460	316 930	16 132	131 273	17 927	155 202	2 679	24 900	24 372	1 095	27 037	2 534		
2002 I	531 453	23 190	321 374	16 730	133 010	19 125	158 388	2 712	23 137	24 577	1 656	27 153	3 593		
2002 II	532 743	36 100	311 749	17 129	127 988	18 951	157 212	2 735	25 732	23 818	2 268	24 612	4 514		
2002 III	535 193	33 372	300 045	16 249	121 995	18 108	155 516	2 675	28 623	23 182	2 429	21 923	4 484		
2002 IV	531 864	27 886	289 135	13 219	115 989	16 809	152 305	2 567	29 264	23 203	2 645	22 073	4 046		
2002 V	530 223	25 744	275 774	9 662	108 055	15 593	146 316	2 396	25 807	23 924	2 151	22 516	4 017		
2002 VI	535 656	17 252	297 019	9 239	113 584	16 631	151 167	2 228	20 288	28 542	1 421	26 186	3 070		
2002 VII	536 810	15 131	311 159	11 041	119 744	17 708	151 974	2 124	16 298	30 295	1 079	27 783	3 227		
2002 VIII	507 618	18 446	287 191	8 359	110 236	*15 486	*143 829	2 194	19 027	26 017	1 291	24 593	3 603		
2002 IX	499 265	17 253	275 357	9 110	109 896			2 336	27 299	23 162	1 163	24 252	2 994		

68. Työnvälitys (jatk.) — Arbetsförmedling (forts.) — Employment service (cont.)

T = Työttömiä työnhakijoita – Arbetslösa arbetssökande – Unemployed job seekers
 A = Avoimia työpaikkoja – Lediga platser – Job vacancies

Kuukausitiedot tarkoittavat kuukauden lopun tietoja, vuositiedot keskimäärää kuukaudessa – Månadsuppgifterna gäller slutet av månaden, årsuppgifterna medeltal per månad – Monthly data are end-of-month data, annual data are monthly averages.

Vuosi ja kuukausi År och månad Year and month	Hallinto- ja toimistotyö Administrativt arbete och kontorsarbete Administrative and office work	Kaupallinen työ Kommersiellt arbete Commercial work	Maa- ja metsätaloustyö, kalastusala Jord- och skogsbruksarbete, fiskeri Agricultural and forestry work, fishery	Kuljetus- ja liikennetyö Transport och kommunikationsarbete Transport and communications work	Teollinen työ Tillverkning Production work	Rakennustyö kaivos- ja louhintatyö Byggnadsarbete, gruvarbete och brytning Construction, mining and quarrying	Palvelutyö Service arbete Service work	Muu työ Annat arbete Other work										
	T	A	T	A	T	A	T	A	T	A	T	A	T	A	T	A		
	14	15	16	17	18	19	20	21	22	23	24	25	26	27	28	29		
1997....	46 672	943	31 944	2 070	15 977	2 093	16 168	326	90 536	2 613	38 200	614	48 096	2 063	45 234	407		
1998....	41 913	1 301	28 532	2 439	14 612	2 382	14 365	409	81 427	3 134	31 741	784	45 315	2 726	41 434	513		
1999....	37 901	1 069	25 759	1 860	13 583	2 156	12 898	409	76 560	2 494	27 857	724	42 394	2 701	39 388	295		
2000....	35 552	1 299	23 854	2 081	12 637	2 128	11 812	545	69 968	3 367	24 077	764	39 140	2 788	38 086	131		
2001....	32 956	1 292	22 598	2 647	11 801	2 346	11 105	527	65 069	3 644	22 753	851	36 340	3 545	37 562	140		
2000	I	38 252	1 614	25 703	2 165	15 523	646	13 295	451	78 213	4 921	29 861	447	42 366	2 860	38 997	5	
	II	36 854	1 692	25 035	2 575	15 211	3 166	12 957	519	75 708	6 395	29 474	577	40 466	3 467	38 149	441	
	III	35 586	1 373	24 374	2 479	14 678	4 793	12 647	999	73 429	5 624	28 671	861	39 093	4 401	37 805	780	
	IV	34 874	1 082	23 766	1 980	13 449	4 489	12 266	989	71 130	3 685	26 654	977	38 127	3 049	37 071	290	
	V	34 410	1 129	23 127	2 105	10 930	6 425	11 457	661	67 146	2 633	22 164	1 173	37 758	2 356	36 848	57	
	VI	36 559	1 208	24 070	1 521	11 066	3 847	11 297	440	69 878	2 253	21 084	1 097	40 766	1 858	42 355	0	
	VII	37 747	1 108	24 791	1 688	11 357	520	11 351	329	71 189	2 165	20 959	907	41 514	2 249	45 045	0	
	VIII	36 297	1 490	23 698	2 432	10 849	380	11 020	413	67 559	2 878	20 224	943	38 758	3 135	39 725	0	
	IX	34 653	1 145	23 072	2 087	10 588	322	11 008	367	65 847	2 969	20 176	807	37 838	2 552	35 483	1	
	X	33 741	1 174	22 860	2 113	11 499	332	11 243	483	65 561	2 452	21 197	573	37 665	3 173	34 409	0	
	XI	33 119	1 306	22 402	2 054	12 677	324	11 332	528	65 268	2 157	22 833	427	36 821	2 170	34 187	0	
	XII	34 530	1 271	23 348	1 771	13 814	286	11 870	360	68 684	2 270	25 625	384	38 502	2 184	36 963	0	
2001	I	34 905	1 784	23 826	2 699	14 211	1 082	12 158	482	68 909	5 936	26 445	481	38 416	3 383	37 601	302	
	II	33 546	1 943	23 232	3 190	14 023	3 245	11 866	642	67 291	8 950	26 543	744	36 812	5 037	36 716	435	
	III	32 458	1 773	22 691	2 915	13 542	5 051	11 608	607	65 869	6 519	26 081	965	35 615	6 037	36 415	493	
	IV	31 974	1 236	22 357	2 872	12 284	5 159	11 224	553	64 165	3 137	24 648	952	35 293	4 516	35 848	289	
	V	31 541	1 583	21 802	2 797	10 082	7 123	10 611	695	61 156	3 377	20 955	1 430	34 638	3 288	35 711	65	
	VI	33 644	962	22 999	1 900	10 242	3 668	10 549	390	64 515	2 455	19 875	1 221	37 761	2 289	41 167	79	
	VII	34 943	927	23 527	2 179	10 578	707	10 676	471	66 126	2 393	19 867	1 083	38 569	3 332	43 966	20	
	VIII	33 526	1 239	22 478	3 079	10 123	514	10 535	580	63 442	2 921	19 483	1 136	36 180	3 681	39 266	0	
	IX	32 475	1 036	22 021	3 024	10 040	473	10 508	583	63 129	2 330	19 714	841	35 404	3 071	35 361	0	
	X	31 878	953	21 935	2 881	10 879	399	10 755	616	63 511	1 786	20 860	608	35 502	2 768	35 309	0	
	XI	31 493	1 099	21 730	2 623	12 306	417	11 139	357	64 437	1 909	22 804	443	35 072	2 865	35 449	0	
	XII	33 086	973	22 583	1 605	13 301	315	11 633	352	68 274	2 015	25 757	303	36 817	2 268	37 934	0	
2002	I	33 418	1 469	23 090	3 375	13 631	1 901	11 795	355	68 610	5 433	26 367	503	36 736	4 415	39 262	490	
	II	32 177	1 874	22 417	3 697	13 357	5 265	11 516	533	66 949	9 371	26 209	692	35 206	7 042	38 354	844	
	III	31 006	1 428	21 671	3 461	12 853	5 734	11 195	657	65 216	6 082	25 871	1 017	33 627	7 430	37 247	650	
	IV	30 634	1 392	21 089	3 149	11 411	5 318	10 832	652	63 025	4 029	23 744	1 215	33 307	4 989	36 594	451	
	V	30 233	1 247	20 848	3 553	9 130	6 185	10 187	544	60 260	3 086	20 229	1 506	32 459	3 406	36 321	49	
	VI	32 668	877	22 008	2 030	9 339	3 361	10 119	534	63 160	2 069	19 426	1 396	34 623	2 484	41 703	10	
	VII	34 036	781	22 947	2 489	9 662	574	10 194	448	65 313	2 096	19 337	1 241	35 720	3 196	44 825	0	
	VIII	32 613	1 340	21 808	3 381	9 220	453	10 022	528	62 548	2 531	18 943	1 342	33 176	3 977	39 886	0	
	IX	31 190	1 123	20 938	3 456	9 097	373	9 923	538	61 110	2 524	18 905	1 011	32 658	4 071	35 006	0	

69. Tehdyt työtunnit toimialoittain ¹⁾ — Utförda arbetstimmar efter näringsgren ¹⁾ — Hours worked by branch of industry ¹⁾

Toimiala (TOL 1995) – Näringsgren (NI 1995) – Industry (SIC 1995)											
Yhteensä Total	A 01, B 05 Maatalous, riista- ja kalatalous Jordbruk, jakt och fiske <i>Agriculture, hunting and fishing</i>	A 02 Metsä- talous Skogs- bruk <i>Forestry</i>	C-E Teollisuus Industri <i>Manu- facturing</i>	F 45211, 4522, 4525, 453, 454, 455 Talonrakennus, rakennusasennus, viimeistelytyöt Husbyggnade bygginstallatio- ner, slutbe- handling <i>Building construction</i>	F 451, 45219, 4523, 4524 Maa- ja vesirakenta- minen Anlägg- ningsverk- samhet <i>Other construction</i>	G, H Kauppa, majoitus- ja ravitsemis- toiminta Handel, hotell- o. restaurang- verksamhet <i>Wholesale and hotels, restaurants</i>	I Liikenne Samfärdsel <i>Transport, communi- cations</i>	J, K Rahoitus-, vakuutus- ja liike-elämää palveleva toiminta Finansiering, försäkring, uppdrags- verksamhet <i>Finance, insurance, etc.</i>	L-O Julkiset ja muut palvelut Offentliga och övriga tjänster <i>Public and other services</i>	X Toimiala tuntema- ton Närings- gren okänd <i>Industry unknown</i>	
1 000 000 tuntia – timmar – hours											
	1	2	3	4	5	6	7	8	9	10	11
1997.	3 861	317	40	833	199	55	596	299	414	1 094	14
1998.	3 912	297	43	853	206	59	601	307	426	1 106	14
1999.	4 053	307	43	873	224	64	624	307	457	1 144	11
2000.	4 019	292	44	862	228	52	609	304	483	1 134	11
2001.	4 009	272	41	851	213	57	606	308	501	1 149	12
2000											
I	320,8	19,9	3,1	68,3	17,1	3,0	49,9	23,7	38,7	96,2	1,0
II	326,7	20,2	4,0	70,9	18,8	4,0	49,8	22,4	40,5	95,5	0,6
III	351,6	21,3	3,4	74,0	18,6	4,0	53,8	27,2	43,4	104,9	1,0
IV	296,3	19,6	3,0	63,5	15,4	3,3	44,7	21,9	34,9	89,6	0,5
V	387,3	32,6	5,3	85,4	23,8	5,4	53,4	27,3	45,8	107,6	0,7
VI	333,7	26,7	3,5	74,2	19,1	5,8	52,6	27,1	37,6	86,2	1,0
VII	262,3	28,4	3,1	50,8	16,7	4,6	44,7	20,8	31,4	60,8	1,0
VIII	356,1	32,0	3,7	77,4	21,9	4,3	54,7	27,5	39,9	93,5	1,2
IX	357,9	26,8	3,7	77,2	21,3	5,3	52,3	27,4	41,2	101,8	0,9
X	363,3	23,0	4,0	78,5	19,9	3,6	53,8	26,9	47,9	104,7	1,0
XI	365,1	22,4	3,8	80,7	19,7	4,8	52,7	27,8	45,1	107,5	0,7
XII	298,0	19,4	3,1	61,3	16,0	4,1	46,6	24,3	36,7	85,4	1,1
2001											
I	330,1	19,0	4,4	74,0	15,6	3,2	48,1	25,0	40,8	99,6	0,6
II	316,0	19,1	3,2	66,3	17,0	3,3	46,3	24,6	43,1	92,2	0,9
III	352,9	19,8	2,6	74,6	16,4	4,3	53,7	28,6	46,8	105,0	1,2
IV	309,3	19,0	3,2	68,1	15,4	4,0	46,8	22,3	38,8	90,8	1,0
V	374,6	30,9	4,2	78,0	20,5	4,4	56,1	28,2	46,3	105,0	1,1
VI	337,1	26,0	3,2	72,3	19,5	6,0	52,3	26,7	40,4	89,7	1,1
VII	264,4	26,2	3,2	53,0	14,0	5,3	47,0	23,1	31,5	60,1	1,1
VIII	348,4	27,6	3,2	72,7	20,5	6,0	52,1	25,4	41,4	98,5	1,1
IX	341,1	25,0	2,9	70,7	18,4	6,1	48,6	26,2	41,9	100,3	1,0
X	383,5	22,4	4,7	84,6	21,4	5,4	56,7	26,8	49,2	111,3	1,0
XI	368,5	18,0	3,8	81,6	20,7	5,6	54,6	26,2	45,1	111,9	0,9
XII	283,4	18,9	2,4	55,1	13,3	3,7	43,9	24,4	35,4	85,0	1,2
2002											
I	345,5	18,9	4,7	76,4	18,0	3,2	52,5	24,9	46,0	99,6	1,3
II	319,9	15,8	2,3	68,0	17,1	3,2	49,2	23,9	40,7	99,1	0,6
III	318,5	18,2	2,6	66,1	15,9	4,1	48,4	25,4	40,5	95,8	1,4
IV	346,5	21,0	4,1	77,3	17,5	3,4	50,8	23,4	44,6	103,7	0,7
V	370,1	27,9	3,4	74,0	18,9	5,2	58,4	25,2	46,5	110,0	0,6
VI	318,5	25,6	2,6	68,6	20,1	5,8	47,7	23,6	38,4	84,8	1,1
VII	265,9	24,8	3,2	55,5	16,0	5,0	45,6	22,8	28,8	63,4	0,9
VIII	336,1	25,7	3,4	70,4	18,4	6,1	51,5	23,8	41,7	94,2	1,0
IX	350,5	23,4	2,9	71,7	18,1	4,7	53,5	25,3	42,7	107,1	1,1

¹⁾ ILO/EU -määritelmän mukaan.

¹⁾ Enligt ILO:s/EU:s definition.

¹⁾ According to the ILO/EU definition.

70. Palkansaajien erilaiset työsuhteet — Löntagarnas olika anställningsförhållanden — Different types of employment relationships

Vuosi ja neljännes År och kvartal Year and quarter	Kaikki työsuhteet – Alla anställningsförhållanden – All employment relationships					Alle vuoden kestäneet työsuhteet – Anställningsförhållanden kortare än ett år Employment relationships of less than 12 months in duration				
	Kaikki palkansaajat Alla löntagare All wage and salary earners	Jatkuva kokoaikatyö Kontinuerligt heltidsarbete Permanent full-time job	Epättyypillinen työsuhde Atypiskt anställningsförhållande Atypical employment relationship	Määräaikainen Visstid Fixed-term	Osa-aikainen Deltid Part-time	Yhteensä Totalt Total	Jatkuva kokoaikatyö Kontinuerligt heltidsarbete Permanent full-time job	Epättyypillinen työsuhde Atypiskt anställningsförhållande Atypical employment relationship	Määräaikainen Visstid Fixed-term	Osa-aikainen Deltid Part-time
	1 000 henkeä – personer – persons									
	1	2	3	4	5	6	7	8	9	10
1997	1 846	1 393	453	339	193	395	125	270	242	87
1998	1 905	1 440	465	334	211	419	146	273	236	98
1999	1 975	1 487	488	333	236	448	159	288	242	109
2000	2 016	1 519	497	332	242	451	166	285	238	105
2001	2 060	1 554	505	340	246	452	171	281	239	103
1999 I	1 896	1 453	444	295	234	387	144	243	199	108
1999 II	2 012	1 488	523	366	241	497	168	329	282	116
1999 III	2 034	1 507	525	380	222	495	164	331	291	103
1999 IV	1 959	1 498	460	290	246	412	161	251	198	109
2000 I	1 928	1 485	442	272	241	383	153	230	180	102
2000 II	2 047	1 520	527	365	245	482	166	317	270	112
2000 III	2 081	1 536	545	392	230	509	170	339	299	103
2000 IV	2 010	1 534	475	298	252	429	175	254	204	104
2001 I	1 988	1 526	460	287	248	413	171	243	194	104
2001 II	2 092	1 552	539	377	248	495	180	314	274	108
2001 III	2 111	1 569	541	392	228	492	172	320	287	94
2001 IV	2 050	1 570	479	302	259	407	161	246	201	106
2002 I	2 009	1 546	461	274	258	371	147	224	174	107
2002 II	2 098	1 563	534	364	256	453	150	303	258	109
2002 III	2 125	1 574	550	391	241	467	146	321	288	96

Työttömyysaste kuukausittain – Arbetslöshetstal månadsvis – Monthly unemployment rate

ILO/EU -määritelmän mukaan – Enligt ILO:s/EU:s definition – According to the ILO/EU definition

%

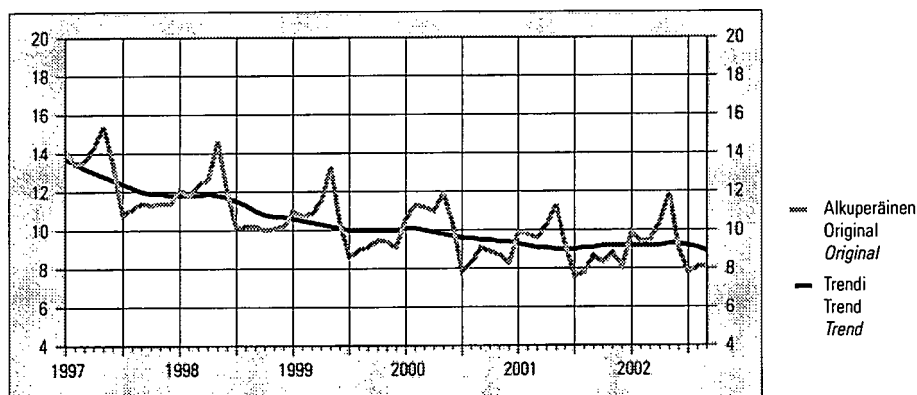

71. Palkansaajat ¹⁾ työnantajasektorin mukaan toimialoitain — Löntagare ¹⁾ näringsgrensvis efter arbetsgivarsektor — Employees ¹⁾ by employer sector and industry

Toimiala (TOL 1995) — Näringsgren (NI 1995) — Industry (SIC 1995)									
Vuosi ja neljännes År och kvartal Year and quarter	Kaikki toimialat Alla näringsgrenar All industries	A, B Maa- ja metsätalous Jord- och skogsbruk Agriculture and forestry	C-E Teollisuus Industri Manufacturing	F Rakentaminen Byggnadsverksamhet Construction	G, H Kauppa, majointus- ja ravitsemistoiminta Handel, hotell- o. restaurangverksamhet Wholesale and retail trade, hotels, restaurants	I Liikenne Samfärdsel Transport and communications	J, K Rahoitus- ja liike-elämä vakuutus- ja palvelu- ja liike-elämä palveleva toiminta Finansiering, försäkring, uppdragsverksamhet Finance insurance, etc.	L-O Julkiset ja muut palvelut Offentliga och övriga tjänster Public and other services	X Toimialat tunteamaton Näringsgren okänd Industry unknown
	1	2	3	4	5	6	7	8	9
1 000 henkeä — personer — persons									
Yhteensä ²⁾ — Totalt ²⁾ — Total ²⁾									
1997	1 846	37	436	104	265	141	209	649	5
1998	1 905	39	445	112	279	147	215	662	6
1999	1 975	40	457	120	298	145	231	680	4
2000	2 016	40	463	120	298	148	249	692	6
2001	2 060	38	468	118	303	154	264	709	6
2001 III	2 111	42	489	130	305	156	266	716	7
IV	2 050	36	460	121	300	151	268	707	7
2002 I	2 009	31	457	107	299	143	260	704	7
II	2 098	36	468	123	320	150	272	724	5
III	2 125	39	480	125	320	155	276	724	6
Valtio — Staten — State									
1997	143	4	0	6	0	4	26	103	0
1998	149	3	1	7	0	4	23	111	0
1999	149	3	0	7	0	4	22	112	1
2000	151	3	0	4	0	5	25	114	0
2001	147	2	0	2	0	5	25	112	0
2001 III	152	2	0	2	0	4	24	119	0
IV	144	3	0	1	0	4	24	112	0
2002 I	145	2	0	1	1	4	26	111	0
II	151	2	0	1	1	4	25	119	0
III	148	2	0	0	1	4	26	115	0
Kunta, kuntayhtymä — Kommun, samkommun — Municipality, joint municipality									
1997	475	8	9	10	4	6	21	417	0
1998	480	8	10	9	4	5	21	422	1
1999	484	8	10	8	4	4	23	427	0
2000	486	8	11	6	4	5	23	428	1
2001	497	7	11	6	4	5	23	441	1
2001 III	496	7	12	6	4	5	25	437	1
IV	499	9	10	6	4	5	25	439	1
2002 I	497	8	11	6	5	4	24	440	0
II	496	7	11	6	6	4	26	435	1
III	496	6	11	5	6	6	25	437	0
Yksityinen sektori — Privat sektor — Private sector									
1997	1 224	26	427	88	262	131	161	127	2
1998	1 271	27	434	96	274	138	171	128	3
1999	1 335	29	446	105	293	137	185	138	2
2000	1 374	30	452	110	293	138	200	148	3
2001	1 411	28	457	110	298	144	216	154	3
2001 III	1 458	32	477	123	301	146	217	159	4
IV	1 403	25	450	114	295	142	219	154	4
2002 I	1 361	21	446	101	293	135	210	151	4
II	1 446	27	457	116	313	141	221	168	2
III	1 476	30	469	120	314	146	225	170	3

¹⁾ ILO/EU-määritelmän mukaan

²⁾ Ml. palkansaajat, joiden työnantajasektori on tuntematon.

¹⁾ Enligt ILO:s/EU:s definition.

²⁾ Inkl. löntagare med okänd arbetsgivarsektor.

¹⁾ According to the ILO/EU definition.

²⁾ Incl. employees with unknown employer sector.

72. Vireillepannut konkurssit — Anhängiggjorda konkurser — Bankruptcy proceedings instituted

Vuosi ja neljännes År och kvartal Year and quarter	Kaikkiaan Totalt	Yhtiöt ja yhteisöt (TOL 1995) – Bolag och samfund (NI 1995) – Companies and corporations (SIC 1995)							
	Total	Maa-, metsä- ja kalatalous Jord- och skogsbruk, fiske Agriculture and forestry, fishing	Teollisuus Industri Manu- facturing	Rakentaminen Bygghverksamhet Construction	Kauppa, majoitus- ja ravitsemistoiminta Handel, hotell- och restaurangverksamhet Trade, hotels and restaurants	Kuljetus, varastointi ja tietoliikenne Transport, magasinering och kommunikation Transport, storage and communications	Palvelut Tjänster Services	Tuntematon Okänd Unknown	Yhteensä Totalt
	1	2	3	4	5	6	7	8	9
1997.	3 612	22	415	404	954	162	613	80	2 650
1998.	3 138	30	371	343	757	158	503	46	2 208
1999.	3 080	39	377	428	653	178	520	55	2 250
2000.	2 908	26	345	378	641	204	473	44	2 111
2001.	2 793	25	308	394	610	161	489	48	2 035
1999 I	802	13	92	110	177	59	132	10	593
II	794	9	113	102	171	42	125	11	573
III	775	13	98	118	152	38	130	21	570
IV	709	4	74	98	153	39	133	13	514
2000 I	757	3	109	101	175	50	115	9	562
II	779	8	109	90	153	57	138	10	565
III	676	9	64	87	141	43	110	21	475
IV	696	6	63	100	172	54	110	4	509
2001 I	643	6	77	85	136	43	126	5	478
II	741	4	89	107	156	43	117	12	528
III	688	6	68	104	148	45	113	17	501
IV	721	9	74	98	170	30	133	14	528
*2002 I	747	9	85	107	165	49	124	11	550
II	753	10	77	124	176	39	137	9	572
III	670	5	90	108	147	32	133	6	521

Vuosi ja neljännes År och kvartal Year and quarter	Yrittäjät (TOL 1995) – Företagare (NI 1995) – Self-employed (SIC 1995)									Muut yksittäishenkilöt Andra enskilda personer Other individuals
	Maa-, metsä- ja kalatalous Jord- och skogsbruk, fiske Agriculture and forestry, fishing	Teollisuus Industri Manu- facturing	Rakentaminen Bygghverksamhet Construction	Kauppa, majoitus- ja ravitsemistoiminta Handel, hotell- och restaurangverksamhet Trade, hotels and restaurants	Kuljetus, varastointi ja tietoliikenne Transport, magasinering och kommunikation Transport, storage and communications	Palvelut Tjänster Services	Tuntematon Okänd Unknown	Yhteensä Totalt		
	10	11	12	13	14	15	16	17	18	
1997.	23	74	77	163	71	77	293	778	184	
1998.	29	78	67	154	66	74	265	733	197	
1999.	22	47	65	108	67	62	258	629	201	
2000.	17	59	76	131	63	58	275	679	118	
2001.	22	38	61	127	42	61	288	639	119	
1999 I	4	9	23	26	16	19	60	157	52	
II	9	9	10	32	20	22	69	171	50	
III	3	17	14	25	15	12	61	147	58	
IV	6	12	18	25	16	9	68	154	41	
2000 I	2	13	16	42	13	17	71	174	21	
II	7	16	17	28	20	14	78	180	34	
III	3	18	24	37	16	13	60	171	30	
IV	5	12	19	24	14	14	66	154	33	
2001 I	3	10	12	30	5	15	70	145	20	
II	7	9	18	38	11	22	75	180	33	
III	7	8	20	31	17	13	64	160	27	
IV	5	11	11	28	9	11	79	154	39	
*2002 I	7	14	21	26	11	13	80	172	25	
II	10	13	22	37	9	16	61	168	13	
III	3	9	11	26	8	13	62	132	17	

73. Poliisin tietoon tulleet rikokset, päihtymyksen takia säilöön otetut ja pysäköintivirheet
Brott som kommit till polisens kännedom, berusade som tagits i förvar och parkeringsfel
Offences recorded by the police; intoxicated persons taken into custody; parking offences

Vuosi ja kuukausi År och månad Year and month	Rikoslakia vastaan tehdyt rikokset – Brot mot strafflagen – Offences against the Penal Code											
	Kaikki rikokset Alla brott All offences	Virkamiehen väkivaltainen vastustaminen Väldsamt motstånd mot tjänsteman Assaulting an official	Haitanteko virkamiehelle Hindrande av tjänsteman Impeding an official in the performance of his duties	Rattijuopumus Rattfylleri Drunken driving	Väärennysrikokset Förtalskningsbrott Forgeries	Salakuljetus Smuggling	Tappo, murha, surma Dråp, mord, dråp under för mildrande omständigheter Man-slaughter, murder, homicide	Pahoinpitely Misshandel Assault	Seksuaalirikokset Sexualbrott Sexual offences	Varkaus Tilgrepp Theft	Vahingon- teko Skade- görelse Damage to prop- erty	Kavallus För- skringring Embezzle- ment
	1	2	3	4	5	6	7	8	9	10	11	12
1997	734 612	1 388	2 430	22 495	6 664	133	149	25 271	1 560	179 694	41 065	3 505
1998	748 450	1 273	2 519	21 850	5 311	60	113	25 660	1 341	183 233	41 761	3 157
1999	747 404	966	1 991	21 940	5 335	53	142	26 223	1 062	188 007	44 924	3 143
2000	769 004	999	2 053	22 783	6 248	108	146	27 820	1 283	193 409	50 465	2 882
2001 ¹⁾	747 774	1 176	2 177	22 722	5 196	39	155	27 329	1 224	178 491	47 401	3 060
2000												
I	54 414	84	174	1 627	467	42	18	2 030	117	12 416	3 572	274
II	56 245	67	132	1 514	474	5	10	1 814	102	12 771	3 124	197
III	58 880	73	164	1 624	361	3	19	1 876	77	14 496	3 358	257
IV	61 058	67	162	2 058	527	5	14	2 416	67	15 317	4 256	223
V	69 569	109	152	2 151	459	4	10	2 372	91	18 484	4 553	263
VI	68 097	94	196	2 607	291	4	13	2 429	143	17 908	4 558	244
VII	66 466	101	199	2 517	367	5	11	2 550	111	19 012	4 518	245
VIII	74 795	62	189	2 258	454	2	8	2 746	128	19 806	4 864	296
IX	69 020	109	172	2 343	337	9	13	2 309	122	17 308	4 637	239
X	69 218	78	173	2 034	527	4	14	2 389	131	17 273	4 880	276
XI	62 192	72	167	1 884	399	9	9	2 228	107	15 427	4 308	235
XII	56 462	85	188	1 883	251	1	13	2 359	92	13 448	3 938	206
2001 ¹⁾												
I	57 485	100	152	1 505	523	4	13	2 015	72	12 738	3 641	282
II	48 755	57	140	1 146	457	3	12	1 561	62	10 440	2 518	199
III	55 587	68	197	1 652	295	5	13	1 882	95	11 883	3 123	244
IV	59 640	67	161	1 999	341	3	13	2 244	93	13 865	3 978	254
V	65 549	106	205	2 004	376	4	15	2 323	119	16 583	4 417	258
VI	67 975	118	221	2 490	335	22	7	2 543	92	16 362	4 517	233
VII	67 627	110	187	2 307	457	2	12	2 596	113	18 008	4 435	241
VIII	75 244	126	183	2 266	357	2	22	2 511	106	18 929	4 623	299
IX	68 203	106	189	2 261	254	2	5	2 242	134	16 537	4 578	253
X	69 983	106	183	1 944	592	5	15	2 313	99	16 468	4 662	264
XI	56 555	90	173	1 725	388	2	20	2 107	93	13 322	3 394	243
XII	51 894	119	209	1 587	215	1	12	2 127	77	11 121	3 359	182
*2002												
I	53 433	84	152	1 465	378	–	7	2 099	196	11 536	3 021	280
II	53 975	93	169	1 388	403	–	10	1 845	76	11 107	2 881	276
III	54 032	82	194	1 881	474	8	11	2 077	137	12 327	3 429	214
IV	62 993	98	173	1 801	600	1	10	2 229	94	15 203	4 418	257
V	67 351	128	197	2 125	361	1	10	2 477	100	16 723	4 560	251
VI	63 396	127	219	2 581	287	–	12	2 571	131	16 319	4 161	232
VII	68 396	130	256	2 417	450	–	15	2 586	115	17 772	4 337	251
VIII	72 995	121	203	2 419	357	–	13	2 754	131	18 510	4 530	298
IX	68 931	100	154	2 248	292	–	5	2 061	116	17 225	4 347	296

¹⁾ Vuodesta 2001 lähtien luvut eivät sisällä tullin tietoon tulleita rikoksia.

¹⁾ Fr.o.m. år 2001 innehåller uppgifterna inte brott som kommit till tullens kännedom.

¹⁾ From 2001 onwards the figures do not include offences recorded by the Customs.

73. Poliisin tietoon tulleet rikokset, päihtymyksen takia säilöön otetut ja pysäköintivirheet (jatk.)
Brott som kommit till polisens kännedom, berusade som tagits i förvar och parkeringsfel (forts.)
Offences recorded by the police; intoxicated persons taken into custody; parking offences (cont.)

Vuosi ja kuukausi År och månad Year and month	Muut rikokset – Övriga brott – Other offences									Liikenne-rikokset ²⁾³⁾ Trafikbrott ²⁾³⁾ Traffic offences ²⁾³⁾	Päihtymyksen takia säilöön otetut Berusade som tagits i förvar Intoxicated persons taken into custody	Pysäköintivirheet Parkeringsfel Parking offences
	Ryöstö Rån Robbery	Petos ml. maksuvälinepetokset Bedrägeri inkl. betalningsmedelsbedrägerier Fraud incl. means-of-payment fraud	Huumausaine-rikokset Narkotika-brott Offences involving narcotics	Muut ²⁾ Övriga ²⁾ Other offences ²⁾	Yhteensä ³⁾ Totalt ³⁾	Alkoholi-pitoisen aineen luvaton maahan-tuonti Olovlig in-försel av alkohohal-tigt ämne Illicit im-port of alcohol	Muut alko-holilaki-rikokset Övriga brott mot alkohol-lagen Other offen-ces against the Alco-holic Bever-ages Act	Muut Övriga Other offences	Yhteensä Totalt			
	13	14	15	16	17	18	19	20	21	22	23	24
1997 . . .	2 069	14 048	8 841	73 694	383 006	2 650	3 709	18 844	25 203	326 403	83 072	604 262
1998 . . .	2 092	13 990	9 816	73 322	385 498	2 188	3 483	18 318	23 989	338 963	90 755	639 881
1999 . . .	2 277	13 175	12 117	77 460	398 815	2 317	4 362	15 360	22 039	326 550	94 134	626 589
2000 . . .	2 600	14 963	13 445	193 411	532 615	2 585	4 003	15 258	21 846	214 543	96 944	645 197
2001 ¹⁾ . . .	2 157	13 728	14 869	196 451	516 175	64	4 082	15 610	19 756	211 843	95 913	640 749
2000												
I	190	1 244	1 185	13 859	37 299	117	306	1 136	1 559	15 556	6 782	..
II	182	1 259	1 029	13 358	36 038	218	254	1 015	1 487	18 720	6 610	..
III	193	1 247	1 100	14 434	39 282	216	303	1 025	1 544	18 054	7 480	..
IV	235	1 343	1 094	14 413	42 197	143	328	1 125	1 596	17 265	8 474	..
V	220	1 166	1 193	17 417	48 644	219	313	1 221	1 753	19 172	7 960	..
VI	204	1 001	1 083	17 108	47 883	245	355	1 394	1 994	18 220	8 883	..
VII	228	1 385	1 072	16 811	49 132	219	294	1 457	1 970	15 364	9 786	..
VIII	281	1 369	1 107	19 076	52 646	355	420	1 725	2 500	19 649	9 312	..
IX	235	1 038	1 129	17 542	47 542	295	356	1 410	2 061	19 417	8 093	..
X	285	1 304	1 357	17 160	47 885	161	337	1 341	1 839	19 494	7 995	..
XI	210	1 252	1 365	16 076	43 748	192	321	1 257	1 770	16 674	7 368	..
XII	190	932	989	15 283	39 858	180	358	1 062	1 600	15 004	8 025	..
2001 ¹⁾												
I	162	1 230	1 432	14 921	38 790	113	321	1 378	1 812	16 883	6 711	..
II	144	1 023	1 021	12 547	31 330	179	214	866	1 259	16 166	6 048	..
III	174	1 113	1 218	14 179	36 141	225	251	1 051	1 527	17 919	7 382	..
IV	194	1 007	1 205	15 051	40 475	195	318	1 117	1 630	17 535	7 987	..
V	197	1 188	1 343	17 153	46 291	166	330	1 236	1 732	17 526	8 197	..
VI	211	1 003	1 185	17 111	46 450	203	499	1 432	2 134	19 391	9 749	..
VII	202	1 389	1 211	18 053	49 323	148	340	1 749	2 237	16 067	9 790	..
VIII	216	1 449	1 283	20 419	52 791	178	447	1 654	2 279	20 174	9 250	..
IX	199	1 007	1 229	18 522	47 518	180	334	1 463	1 977	18 708	8 236	..
X	174	1 398	1 475	18 885	48 583	5	401	1 506	1 912	19 488	7 801	..
XI	139	1 125	1 232	14 933	38 986	1	273	1 252	1 526	16 043	6 842	..
XII	146	822	927	14 470	35 374	10	251	1 225	1 486	15 034	7 715	..
*2002												
I	159	1 085	1 112	14 247	35 821	2	232	1 201	1 435	16 177	6 673	..
II	147	2 520	1 109	13 528	35 552	4	172	1 012	1 188	17 235	6 525	..
III	173	1 204	1 154	13 191	36 556	3	244	1 093	1 340	16 136	7 681	..
IV	165	1 202	1 176	16 197	43 624	7	297	1 241	1 545	17 824	8 337	..
V	186	1 166	1 336	18 263	47 884	3	265	1 364	1 632	17 835	8 724	..
VI	176	1 159	1 077	17 656	46 708	–	386	1 514	1 900	14 788	9 370	..
VII	208	1 258	1 102	19 032	49 929	3	290	1 684	1 977	16 490	9 988	..
VIII	234	1 246	1 239	20 364	52 419	–	358	1 851	2 209	18 367	9 699	..
IX	222	1 284	1 058	19 556	48 964	3	279	1 695	1 977	17 990	7 599	..

²⁾ Vuodesta 2000 lähtien liikenerikkomus.

³⁾ Vuodesta 2000 lähtien rikoslakirikokset sisältävät aiemmin tieliikennelakiin kuuluneita rikoksia.

²⁾ Fr.o.m. år 2000 trafikförseelse.

³⁾ Fr.o.m. år 2000 brott mot strafflagen innehåller brott som tidigare ingått i vägtrafiklagen.

²⁾ From 2000 onwards, traffic infraction.

³⁾ From 2000 onwards, offences against the Penal Code contain offences previously recorded under the Road Traffic Act.

Trendit/kausitasoitettut sarjat — Trender/säsongrensade serier
Trends/seasonally adjusted series

Trendi – Trend – Trend

		Työllisyys – Sysselsättning – Employment						Maa- ja metsätalous – Jord- och skogsbruk – Agriculture and forestry					
Vuosi ja kuukausi År och månad Year and month	Työvoima ¹⁾ Arbetskraft ¹⁾ Labour force ¹⁾	Työlliset ¹⁾ Sysselsatta ¹⁾ Employed ¹⁾	Työttömät ¹⁾ Arbetslösa ¹⁾ Unemployed ¹⁾	Työttömät/työvoima ¹⁾ Arbetslösa/arbetskraft ¹⁾ Unemployed/labour force ¹⁾	Työttömät työnhakijat Arbetslösa arbets-sökande Unemployed job seekers	Avoimet työpaikat Lediga arbetsplatser Job vacancies	Meijereiden vastaanottama maito Av mejerier invägd mjölk Milk received by dairies	Naudanlihan tuotanto Produktion av nötkött Production of beef	Sianlihan tuotanto Produktion av fläsk Production of pork	Markkina-hakkuut Marknads-avverkningar Commercial fellings	Aines-pinopuu Travte rårvirke Commercial Cord-wood	Tukkipuu Stock Logs	
		1 000	%	1 000	1 000 000 l	1 000 000 kg	1 000 m ³						
		1	2	3	4	5	6	7	8	9	10	11	12
2000	I	2 568	2 309	259	10,1	338	23	197	8,0	15,0	4 761	2 382	2 382
	II	2 567	2 308	259	10,1	335	22	196	8,0	15,0	4 785	2 376	2 402
	III	2 566	2 309	257	10,0	331	22	196	8,0	14,9	4 801	2 357	2 424
	IV	2 566	2 312	255	9,9	328	22	196	7,9	14,8	4 808	2 330	2 449
	V	2 569	2 317	252	9,8	325	22	196	7,8	14,7	4 808	2 304	2 471
	VI	2 574	2 324	250	9,7	322	23	197	7,7	14,6	4 811	2 293	2 489
	VII	2 581	2 333	249	9,6	320	24	197	7,6	14,5	4 802	2 296	2 489
	VIII	2 588	2 340	248	9,6	317	25	197	7,5	14,4	4 798	2 310	2 477
	IX	2 593	2 346	247	9,5	315	25	197	7,4	14,3	4 799	2 323	2 460
	X	2 595	2 349	246	9,5	311	26	197	7,3	14,3	4 811	2 334	2 439
	XI	2 596	2 351	245	9,4	308	26	196	7,3	14,2	4 833	2 349	2 420
	XII	2 596	2 352	243	9,4	305	26	196	7,3	14,2	4 844	2 365	2 396
2001	I	2 596	2 354	242	9,3	303	26	196	7,3	14,1	4 820	2 373	2 358
	II	2 597	2 358	240	9,2	303	26	196	7,3	14,1	4 750	2 370	2 300
	III	2 599	2 361	238	9,1	303	26	197	7,4	14,2	4 656	2 364	2 240
	IV	2 601	2 365	236	9,1	303	26	197	7,4	14,2	4 561	2 356	2 185
	V	2 602	2 367	234	9,0	302	26	198	7,5	14,2	4 494	2 348	2 146
	VI	2 602	2 369	233	9,0	301	25	199	7,5	14,3	4 456	2 336	2 120
	VII	2 603	2 369	234	9,0	301	25	200	7,5	14,3	4 432	2 321	2 098
	VIII	2 605	2 370	236	9,1	301	25	201	7,5	14,4	4 400	2 297	2 078
	IX	2 608	2 370	238	9,1	302	25	201	7,5	14,4	4 352	2 267	2 061
	X	2 611	2 371	240	9,2	303	24	200	7,5	14,5	4 302	2 237	2 054
	XI	2 612	2 372	241	9,2	303	25	200	7,5	14,5	4 268	2 212	2 060
	XII	2 613	2 373	240	9,2	302	25	200	7,5	14,6	4 276	2 207	2 079
2002	I	2 613	2 373	240	9,2	301	25	200	7,5	14,7	4 329	2 225	2 105
	II	2 613	2 374	239	9,2	299	26	199	7,4	14,8	4 409	2 258	2 129
	III	2 613	2 373	240	9,2	298	26	199	7,4	14,9	4 479	2 287	2 135
	IV	2 614	2 373	241	9,2	296	26	199	7,4	15,0	4 510	2 303	2 126
	V	2 614	2 372	242	9,3	295	25	199	7,4	15,1	4 506	2 305	2 116
	VI	2 613	2 371	242	9,3	294	25	198	7,4	15,3	4 486	2 301	2 118
	VII	2 611	2 371	240	9,2	293	25	198	7,4	15,4	4 469	2 295	2 133
	VIII	2 608	2 371	237	9,1	292	25	197	7,3	15,6	4 459	2 294	2 156
	IX	2 605	2 372	233	8,9	291	25	197	7,3	15,7	4 465	2 298	2 187

¹⁾ ILO/EU -määritelmän mukaan.

¹⁾ Enligt ILO:s/EU:s definition.

¹⁾ According to the ILO/EU definition.

Trendit/kausitasoitettut sarjat — Trender/säsongrensade serier
Trends/seasonally adjusted series

Trendi – Trend – Trend

Teollisuustuotannon volyymi-indeksi – Volymindex för industriproduktionen – Volume index of industrial output

Käyttötarkoitukset – Användningssyfte – Main industrial groupings

Toimiala (TOL 1995) – Näringsgren (NI 1995) – Industry (SIC 1995)

Vuosi ja kuukausi År och månad Year and month	Koko teollisuus Hela industrin Total industry	Energia- tuotteet Energi- produkter Energy	Raaka-aineet ja tuotanto- hyödykkeet Råvaror och produktions- förnödenheter Intermediate goods	Investointi- tavarat Investerings- varor Capital goods	Kesto- kulutus- tavarat Varaktiga konsumtionsvaror Durable consumer goods	Muut kulutus- tavarat Övriga konsumtionsvaror Non- durable consumer goods	C Mine- raalien kaivu Utvinning av mineral Mining and quarrying	D Teollisuus Tillverkning Manu- facturing	15 Elintarv. ja juomien valmistus Livsmedels- och dryckes- varu- framställning Manuf. of food products and beverages	DB (17–18) Tekstiilien ja vaatteiden valmistus Tillverkning av textilier och kläder Manuf. of textiles and wearing apparel	20 Puutavaran ja puutuot- teiden valmistus Tillverkning av trä och varor av trä Manuf. of wood and wood products
---	---	--	---	---	--	---	--	---	---	---	---

2000 = 100

		13	14	15	16	17	18	19	20	21	22	23
2000	I	93	101	98	85	94	99	112	93	99	100	99
	II	95	100	98	89	95	98	110	94	99	99	99
	III	96	100	98	92	95	99	107	96	100	98	99
	IV	97	99	98	94	96	99	102	97	100	97	99
	V	98	99	99	96	98	99	96	98	101	98	99
	VI	99	99	100	98	99	100	91	99	101	99	99
	VII	100	99	101	100	100	100	89	101	101	101	99
	VIII	102	99	102	103	101	101	90	102	101	102	100
	IX	103	99	102	105	101	101	93	103	101	103	100
	X	104	100	103	106	102	101	98	104	101	104	101
	XI	104	101	103	107	103	101	103	105	101	103	101
	XII	104	103	102	107	103	101	106	104	101	103	100
2001	I	104	104	101	106	104	101	108	104	101	103	99
	II	102	104	100	104	104	101	107	102	101	102	97
	III	101	105	99	102	104	101	106	100	101	102	96
	IV	100	105	98	100	103	100	106	99	102	101	95
	V	99	104	97	100	102	100	107	98	102	100	94
	VI	98	104	96	100	100	99	103	97	102	98	93
	VII	98	103	95	102	98	99	110	98	103	96	93
	VIII	98	102	94	104	95	98	111	98	103	94	92
	IX	99	102	94	106	92	98	109	98	103	93	91
	X	98	101	93	106	89	97	107	98	103	93	91
	XI	98	101	93	105	86	97	104	97	103	93	91
	XII	97	102	94	103	84	96	100	97	103	93	92
2002	I	97	102	94	102	82	96	98	97	103	92	93
	II	98	103	95	102	81	96	98	97	103	92	95
	III	99	103	96	104	80	96	100	99	104	91	96
	IV	100	103	96	107	79	96	104	100	103	91	98
	V	102	103	97	109	79	96	108	102	103	91	98
	VI	102	103	98	111	78	96	112	102	103	91	98
	VII	103	104	98	111	77	95	115	102	102	92	98
	VIII	102	105	99	111	76	95	117	102	102	92	98
	IX	102	106	99	110	76	94	119	102	102	92	97

Trendit/kausitasoitettut sarjat — Trender/säsongrensade serier
Trends/seasonally adjusted series

Trendi – Trend – Trend

Teollisuustuotannon volyymi-indeksi (jatk.) – Volymindex för industriproduktionen (forts.) – Volume index of industrial output (cont.)

Vuosi ja kuukausi År och månad Year and month	Toimiala (TOL 1995) – Näringgren (NI 1995) – Industry (SIC 1995)											Erikaisindeksit – Specialindex – Special indices
	21 Massan, paperin ja paperituotteiden valmistus Massa-, pappers- ja pappersvarutillverkning Manuf. of pulp, paper and paper products	22 Kustantaminen ja painaminen Förlagsverksamhet Publishing and printing	24 Kemi-kaalien ja kemiallisten tuotteiden valmistus Tillverkning av kemikalier och kemiska produkter Manuf. of chemicals and chemical products	DJ (27–28) Metallien jalostus ja metallituotteiden valmistus Metallframställning och metallvarutillv. Manuf. of basic metals and fabricated metal products	29 Koneiden ja laitteiden valmistus Tillv. av maskiner och utrustning Manuf. of machinery and equipment	DL (30–33) Sähköteknisten tuotteiden valmistus Tillv. av eltekhniska produkter Manuf. of electrical equipment	E Energia- ja vesihuolto El-, gas-, värme- och vattenförsörjning Electricity, gas and water supply	20–21 Puu- ja paperiteollisuus Trä- och pappersindustrin Wood and paper industry	23–25 Kemian-teollisuus Kemiska industrin Chemical industry	27–35 Metalliteollisuus Metallindustrin Metal industry	Muu D Muu teollisuus Annan tillverkningsindustri Other manufacturing	
	2000 = 100											
	24	25	26	27	28	29	30	31	32	33	34	
2000	I	99	99	98	95	93	83	101	98	98	87	98
	II	98	98	98	95	95	87	100	98	99	91	98
	III	98	98	99	96	97	92	99	98	100	93	99
	IV	98	98	99	96	98	95	100	99	101	96	99
	V	99	99	100	97	99	98	100	99	102	97	99
	VI	101	99	101	98	100	100	100	101	102	99	100
	VII	102	100	101	99	101	102	101	102	102	101	100
	VIII	104	101	102	101	101	104	100	103	101	102	101
	IX	105	101	102	102	102	106	100	104	101	104	101
	X	104	101	103	104	102	108	100	104	101	106	102
	XI	103	101	103	105	103	109	100	103	102	107	102
	XII	101	101	104	105	104	109	102	101	102	107	102
2001	I	99	100	104	104	104	108	104	100	101	106	102
	II	97	100	105	104	105	105	107	98	101	105	101
	III	95	99	104	103	105	102	109	96	99	103	101
	IV	94	98	104	102	106	99	110	94	98	101	100
	V	93	97	102	101	107	98	110	93	97	100	100
	VI	92	96	101	100	108	99	108	92	96	100	99
	VII	91	96	100	98	108	101	106	91	96	101	98
	VIII	90	95	99	97	108	104	104	91	96	102	98
	IX	90	94	99	95	108	106	103	91	96	103	97
	X	90	93	99	94	106	107	102	91	96	103	96
	XI	91	93	99	93	105	105	102	91	95	102	95
	XII	91	93	99	92	104	103	102	92	95	101	95
2002	I	93	93	99	93	103	101	102	93	95	100	95
	II	94	93	99	94	102	102	101	94	95	100	95
	III	96	94	99	95	101	105	100	96	95	102	95
	IV	97	94	99	97	101	108	98	97	96	104	95
	V	97	94	99	98	100	112	98	97	97	106	95
	VI	98	94	100	100	100	115	99	97	97	108	95
	VII	98	93	101	101	99	116	101	97	98	109	95
	VIII	97	93	101	101	99	116	103	97	98	108	95
	IX	97	92	101	102	99	115	105	97	98	108	94

Trendit/kausitasoitettut sarjat — Trender/säsongrensade serier
Trends/seasonally adjusted series

Trendi – Trend – Trend

Kausitasoitettu – Säsongrensade – Seasonally adjusted

Vuosi ja kuukausi År och månad Year and month	Kotimaankauppa Handel Domestic trade		Vuosi ja neljännes År och kvartal Year and quarter	Palkat ja nettokansantulo Löner och nettonational- inkomst Wages and salaries and net national income		Kulutuksenmenot Konsumtionsutgifter Final consumption expenditure		Investoinnit Investeringar Gross fixed capital formation			
	Volyyymi-indeksi Volymindex Volume index	Tukkukauppa pl. moottoriajoneuvojen kauppa Partihandel exkl. motorfordon Wholesale trade excl. motor vehicles and motorcycles		Vähittäiskauppa pl. moottoriajoneuvot Detailhandel exkl. motorfordon Retailing excl. motor vehicles	Netto- kansantulo Netto- national- inkomst Net national income	Palkka- summa Löne- summan Wages and salaries	Yksityiset Privata Private	Julkiset Offentliga Government services	Yksityiset Privata Private	Julkiset Offentliga Government services	
											1995 hintoihin – Till 1995 års priser – At 1995 prices
1995 = 100		Milj. € – Mn € – € million									
		35	36			37	38	39	40	41	42
2000	I	125,0	121,3	1994	I	15 915	8 560	11 751	5 288	2 718	679
	II	125,0	121,9		II	16 712	8 490	11 610	5 304	2 788	675
	III	125,1	122,5		III	17 288	8 608	11 748	5 307	2 829	662
	IV	125,6	123,0		IV	17 233	8 893	11 959	5 367	2 957	676
	V	126,5	123,4	1995	I	18 102	9 069	12 193	5 319	3 257	670
	VI	127,4	123,8		II	18 468	9 230	12 323	5 439	3 195	642
	VII	128,2	124,1		III	18 691	9 245	12 228	5 448	3 286	630
	VIII	128,7	124,3		IV	19 045	9 316	12 387	5 475	3 127	661
	IX	129,1	124,5	1996	I	19 367	9 692	12 734	5 512	3 410	686
	X	129,6	124,8		II	19 240	9 556	12 707	5 549	3 409	700
	XI	130,2	125,3		III	19 677	9 641	12 762	5 564	3 523	735
	XII	130,9	125,9		IV	20 074	9 818	12 979	5 600	3 552	755
2001	I	131,5	126,4	1997	I	20 534	9 890	13 081	5 687	3 481	776
	II	131,9	126,9		II	21 562	10 211	13 186	5 782	3 871	835
	III	132,2	127,3		III	22 125	10 321	13 222	5 822	4 015	852
	IV	132,3	127,6		IV	22 655	10 447	13 480	5 837	4 102	843
	V	132,4	127,9	1998	I	22 767	10 617	13 621	5 777	4 055	763
	VI	132,8	128,1		II	23 487	10 820	13 852	5 860	4 206	830
	VII	133,3	128,4		III	23 831	10 991	13 953	5 915	4 442	829
	VIII	133,8	128,6		IV	24 279	11 338	14 249	5 963	4 561	836
	IX	134,2	128,8	1999	I	23 616	11 253	14 326	5 897	4 401	736
	X	134,3	128,9		II	24 978	11 324	14 411	5 993	4 491	811
	XI	134,3	129,1		III	24 928	11 588	14 500	6 033	4 503	823
	XII	134,3	129,2		IV	25 455	11 710	14 654	6 049	4 554	811
2002	I	134,3	129,4	2000	I	26 499	11 953	14 981	5 918	4 616	775
	II	134,5	129,8		II	26 592	12 180	14 845	5 976	4 721	758
	III	134,8	130,2		III	27 457	12 442	14 747	6 002	4 740	735
	IV	135,1	130,6		IV	28 011	12 429	14 851	6 023	4 867	741
	V	135,4	131,0	2001	I	28 514	12 877	14 976	6 047	5 091	785
	VI	135,6	131,3		II	27 591	12 993	14 986	6 099	4 914	758
	VII	135,8	131,6		III	28 275	13 080	14 947	6 123	4 972	739
					IV	28 293	13 150	15 175	6 146	4 829	751
				2002	I	28 284	13 258	15 178	6 175	4 773	775
					II	28 819	13 487	15 447	6 216	4 872	762

Trendit/kausitasoitettut sarjat — Trender/säsongrensade serier Trends/seasonally adjusted series

Kausitasoitettu – Säsongrensade – Seasonally adjusted

Vuosi ja jäljennös År och kvartal Year and quarter	Bruttokansantuote toimialoitain, perushintaan Bruttonationalprodukt efter näringsgren, till baspris Gross domestic product by kind of economic activity, at basic prices						Kauppa Handel Trade	Brutto- kansantuote markkina- hintaan Brutto- national- produkten till marknads- pris Gross domestic product at market prices
	Maatalous Jordbruk Agriculture	Metsätalous Skogsbruk Forestry	Tehdas- teollisuus ja mineraalien kaivu Fabriksindustri, utvinning av mineral Manufacturing, mining and quarrying	Talonraken- taminen Husbygg- nadsverk- samhet Building construc- tion	Kuljetus, varastointi ja tietoliikenne Transport, magasinering och kommu- nikation Transport storage and communi- cations			

1995 hintoihin – Till 1995 års priser – At 1995 prices

Milj. € – Mn € – € million

	43	44	45	46	47	48	49
2000 I	413	599	7 792	918	2 553	2 659	30 005
II	406	594	7 966	914	2 581	2 676	30 256
III	481	611	8 303	901	2 589	2 680	30 776
IV	408	611	8 510	889	2 665	2 697	31 048
2001 I	427	632	8 441	892	2 612	2 759	31 022
II	424	550	7 785	862	2 626	2 727	30 381
III	432	568	8 163	830	2 648	2 749	30 831
IV	381	559	7 986	831	2 663	2 783	30 698
2002 I	422	576	7 754	863	2 718	2 762	30 486
II	426	587	8 154	837	2 733	2 849	31 134

Trendi – Trend – Trend

Vuosi ja kuukausi År och månad Year and month	Ulkomaankauppa Utrikeshandel Foreign trade	
	Vienti Export Exports	Tuonti Import Imports

Milj. € – Mn € – € million

	50	51
2001 VIII	23 067	17 490
IX	22 895	17 386
X	22 675	17 285
XI	22 447	17 190
XII	22 356	17 151
2002 I	22 480	17 143
II	22 736	17 166
III	23 067	17 224
IV	23 381	17 284
V	23 607	17 331
VI	23 724	17 344
VII	23 806	17 341
VIII	23 875	17 341

Trendi – Trend – Trend

Ulkomaankauppa – Utrikeshandel – Foreign trade

Volyyymi-indeksit – Volymindex – Volume index

Vuosi ja kuukausi År och månad Year and month	Vienti toimialoitain (TOL 1995) – Export efter näringsgrenar (NI 1995) Exports by industry (SIC 1995)							Tuonti tavaroiden käyttötarkoituksen mukaan – Import efter varuanvändning – Imports by end use of goods					
	Koko vienti Total export	DD Puutavara- ja puutuot- teet Total exports	DE Massa, pa- peri ja pape- rituotteet Massa-, trä och trävaror Wood and wood products	DG Kemikaalit ja kemial- liset tuotteet Kemikalier och kemiska produkter Chemicals and chemical products	DJ Perus- metallit ja metalli- tuotteet Metaller och metall- varor Basic metals and fabricated metal products	DK Koneet ja laitteet Maskiner och ut- rustning Machinery and equipment	DL Sähkö- tekniset tuotteet ja optiset laitteet El- och optik- produkter Electrical and optical equipment	Koko tuonti Total- import Total imports	Raaka- aineet ja tuotanto- hyödykkeet Råmaterial och produk- tions- förnöden- heter Inter- mediate goods	Energia- tuotteet Energi- produkter Energy	Investo- inti- tavarat Invester- ings- varor Capital goods	Kesto- kulutus- tavarat Varaktiga konsum- tions- varor Durable consumer goods	Muut kulutus- tavarat Andra konsum- tions- varor Non- durable consumer goods

1997 = 100

	52	53	54	55	56	57	58	59	60	61	62	63	64
2001 IV	124	117	104	116	113	109	180	112	108	99	112	124	115
V	122	117	103	116	114	109	174	111	107	99	111	120	117
VI	120	116	102	117	114	109	170	110	106	99	110	119	120
VII	120	115	101	118	114	109	167	110	105	100	109	120	122
VIII	119	115	101	120	114	109	164	110	105	102	106	123	124
IX	120	114	101	122	114	109	161	110	105	104	104	126	125
X	120	113	101	124	113	109	158	110	105	106	103	127	127
XI	120	113	102	127	113	109	155	111	105	108	102	128	127
XII	119	113	102	129	113	108	153	111	106	110	102	127	128
2002 I	119	114	103	131	113	107	153	112	106	111	102	128	129
II	119	114	103	134	114	106	155	112	107	112	102	130	129
III	119	115	104	135	115	105	159	113	108	112	102	134	130
IV	120	115	104	136	115	106	164	114	109	113	101	139	130
V	121	116	105	137	116	107	168	114	110	113	101	144	131
VI	121	116	105	138	117	108	170	114	111	113	101	148	132
VII	121	116	105	138	118	110	170	114	111	114	100	150	133

Trendit/kausitasoitettut sarjat — Trender/säsongrensade serier
Trends/seasonally adjusted series

Kausitasoitettu – Säsongrensade – Seasonally adjusted

		Talonrakentaminen – Husbyggnande – Building construction												
		Myönnetty rakennusluvat Beviljade byggnadslov <i>Granted building permits</i>			Aloitettujen rakennukset Påbörjade nybyggnader <i>Newbuilding starts</i>			Keskeneräiset rakennukset Pågående byggen <i>Newbuilding in progress</i>			Valmistuneet rakennukset Färdigställda byggnader <i>Completed buildings</i>			Uudisrakentamisen volyymiindeksi Volymindex för nybyggnad <i>Volume index of new-building</i>
Vuosi ja neljännes År och kvartal Year and quarter		Yhteensä Totalt <i>Total</i>	Asuinrakennukset ¹⁾ Bostadsbyggnader ¹⁾ <i>Residential buildings¹⁾</i>	Teollisuus-, liike- ja varastorakennukset Industri-, affärs- och lagerbyggnader ¹⁾ <i>Warehouses, industrial and commercial buildings</i>	Yhteensä Totalt <i>Total</i>	Asuinrakennukset ¹⁾ Bostadsbyggnader ¹⁾ <i>Residential buildings¹⁾</i>	Teollisuus-, liike- ja varastorakennukset Industri-, affärs- och lagerbyggnader ¹⁾ <i>Warehouses, industrial and commercial buildings</i>	Yhteensä Totalt <i>Total</i>	Asuinrakennukset ¹⁾ Bostadsbyggnader ¹⁾ <i>Residential buildings¹⁾</i>	Teollisuus-, liike- ja varastorakennukset Industri-, affärs- och lagerbyggnader ¹⁾ <i>Warehouses, industrial and commercial buildings</i>	Yhteensä Totalt <i>Total</i>	Asuinrakennukset ¹⁾ Bostadsbyggnader ¹⁾ <i>Residential buildings¹⁾</i>	Teollisuus-, liike- ja varastorakennukset Industri-, affärs- och lagerbyggnader ¹⁾ <i>Warehouses, industrial and commercial buildings</i>	
				1 000 000 m ³ 2000 = 100										
		65	66	67	68	69	70	71	72	73	74	75	76	77
1995	I	6,98	2,08	2,86	7,76	1,43	4,30	41,82	16,17	11,89	5,97	2,48	1,56	
	II	6,22	1,77	2,23	5,73	1,76	2,06	41,32	15,44	12,30	5,59	2,10	1,44	
	III	6,57	1,62	2,64	5,53	1,61	1,93	40,20	14,81	11,95	6,35	2,00	2,04	
	IV	6,49	1,73	2,13	6,07	1,63	2,53	41,07	14,29	13,39	5,71	2,13	1,59	
1996	I	7,56	1,87	2,73	6,23	1,67	2,10	37,66	13,28	11,81	6,13	1,84	2,59	
	II	8,24	2,19	3,06	6,62	1,87	2,26	37,85	13,08	11,63	6,51	1,97	2,44	
	III	7,60	2,40	2,37	7,21	2,19	2,78	39,19	13,35	12,19	5,97	1,78	2,14	
	IV	8,17	2,67	2,26	6,64	2,39	2,10	39,71	13,69	12,51	6,48	1,96	2,18	
1997	I	8,18	2,89	2,24	6,54	2,67	1,64	40,29	14,61	12,08	6,74	2,02	2,18	
	II	9,92	3,10	3,27	7,86	2,74	2,33	40,53	15,11	11,17	8,07	2,39	3,36	
	III	9,53	2,81	2,68	8,11	2,58	2,24	40,56	15,15	9,96	8,45	2,39	3,54	
	IV	9,76	2,76	3,24	8,96	2,46	3,08	40,89	15,15	9,56	8,11	2,47	3,07	
1998	I	10,16	3,11	3,56	9,59	2,78	3,37	42,96	15,42	10,55	7,78	2,78	2,34	
	II	10,05	3,10	3,18	8,96	2,78	3,16	45,18	15,85	11,76	7,11	2,49	2,14	
	III	11,10	3,24	4,24	9,29	2,99	3,43	46,66	16,09	13,01	8,03	2,63	2,30	
	IV	10,61	3,30	3,74	8,68	2,81	2,67	46,93	16,27	13,00	8,46	2,67	2,77	
1999	I	11,35	3,44	4,07	8,49	2,72	3,13	45,50	13,22	12,72	8,91	2,66	3,06	
	II	10,32	3,53	2,97	9,13	3,32	2,20	46,35	14,50	12,03	8,69	2,54	2,97	
	III	10,97	3,83	3,08	10,17	3,19	3,26	48,59	15,08	12,47	8,40	2,57	3,03	
	IV	11,77	3,86	3,93	9,99	3,48	3,55	50,18	15,69	13,18	8,17	2,74	2,63	
2000	I	12,79	4,07	3,87	10,32	3,38	3,14	52,75	16,03	13,97	8,38	3,01	2,47	98,8
	II	11,02	3,71	3,81	10,15	3,20	3,80	54,40	16,40	15,67	8,71	3,14	2,36	100,2
	III	11,56	3,06	4,52	9,38	2,94	3,23	55,17	16,09	16,28	8,71	3,30	2,43	100,8
	IV	11,49	3,30	3,94	10,15	2,83	3,17	56,33	16,03	16,61	8,84	2,89	2,95	101,0
2001	I	10,79	2,85	3,88	10,70	2,79	4,13	56,30	15,92	16,06	11,22	3,08	4,59	102,0
	II	11,48	2,97	4,82	9,95	2,63	4,27	57,40	15,49	18,07	8,97	3,14	2,60	102,2
	III	9,52	3,05	2,52	8,06	2,65	1,88	55,57	15,23	16,48	9,90	2,93	3,34	96,9
	IV	10,20	3,04	3,55	9,85	2,77	4,24	55,90	15,38	17,29	9,14	2,54	3,11	96,6
2002	I	10,04	2,79	3,37	8,77	2,72	2,61	55,95	15,47	17,08	8,58	2,40	3,02	96,8
	II	10,31	2,76	3,98	8,56	2,80	2,40	52,69	15,17	16,15	8,20	2,25	2,61	95,3

¹⁾ Pl. vapaa-ajan asuinrakennukset.

¹⁾ Exkl. fritidsbostadshus.

¹⁾ Excl. free-time residential buildings.

Bruttokansantuote neljännesvuosittain – Bruttonationalprodukten kvartalsvis – Gross domestic product by quarter

1995 = 100. Volyymi-indeksi, kausitasoitettu – Volymindex, säsongrensat – Volume index, seasonally adjusted

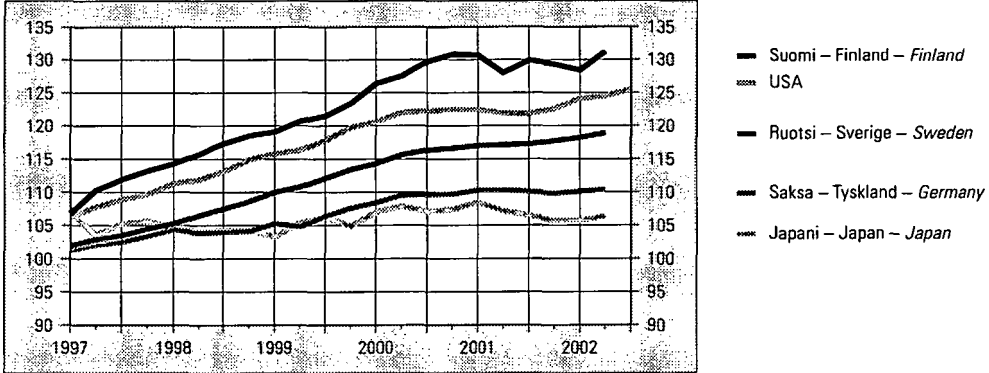

Työttömyysaste kuukausittain – Relativt arbetslöshetstal månadsvis – Unemployment rates by month

Prosenttia kokonaistyövoimasta – Procent av den totala arbetskraften – Per cent of total labour force
% Kausitasoitettu ja standardoitu – Säsongrensat och standardiserat – Seasonally adjusted and standardized

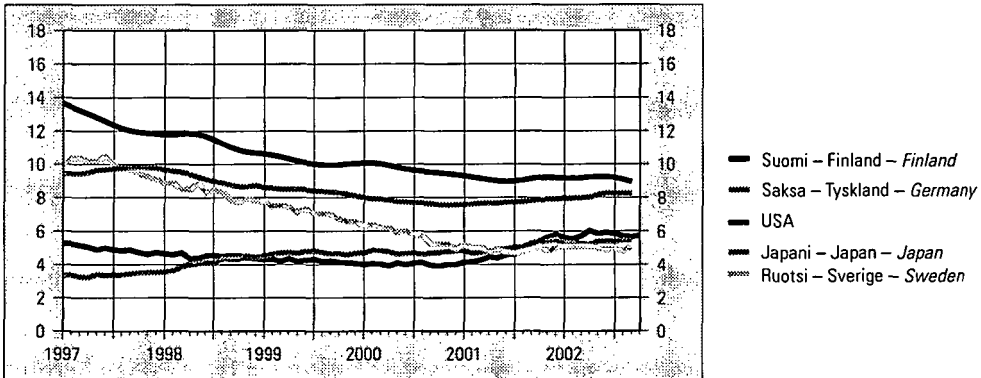

Lyhytaikaiset markkinakorot – Kortfristiga marknadsräntor – Short-term interest rates

Vuosikorko, % – Årsränta, % – Per cent per annum
%

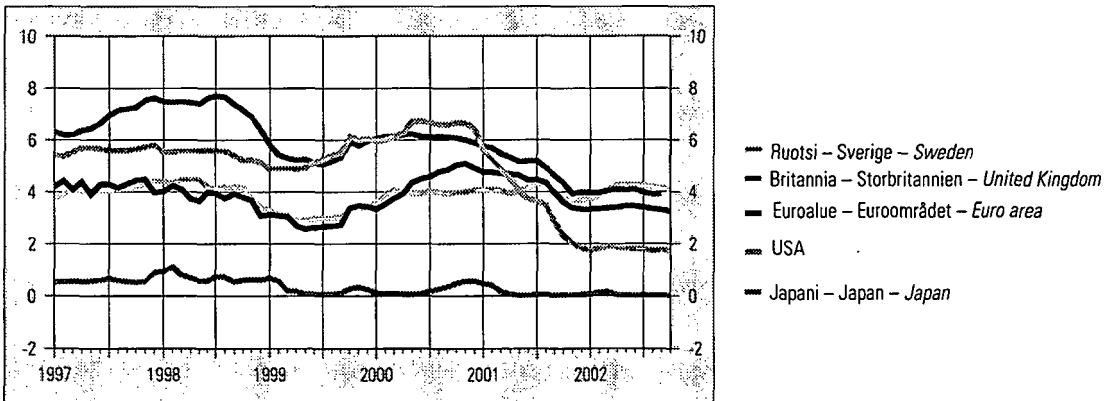

Ulkomaat — Utlandet — International

74. Bruttokansantuote — Bruttonationalprodukten — Gross domestic product

1995 = 100. Volyymi-indeksi, kausitasoitettu – Volymindex, säsongrensat – Volume index, seasonally adjusted

Vuosi ja neljännes År och kvartal Year and quarter	Suomi Finland Finland	Ruotsi Sverige Sweden	Norja Norge Norway	Tanska Danmark Denmark	Saksa Tyskland Germany	Alanko- maat Neder- länderna Nether- lands	Britannia Stor- britannien United Kingdom	Ranska Frankrike France	Italia Italien Italy	Japani Japan Japan	USA	OECD Yhteensä Totalt Total	EU ¹⁾
	1	2	3	4	5	6	7	8	9	10	11	12	13
1997	110,6	103,2		105,6	102,2	107,0	106,2	103,1	103,1	105,3	108,2	106,7	104,3
1998	116,5	106,9		108,2	104,2	111,7	109,3	106,6	105,0	104,2	112,8	109,6	107,4
1999	121,2	111,7	113,7	110,7	106,3	116,1	111,9	110,1	106,7	104,9	117,4	113,1	110,4
2000	128,6	115,7	116,4	114,0	109,3	120,0	115,4	114,6	109,7	107,4	121,8	117,4	114,2
2001	129,5	117,1	118,1	115,1	110,0	121,5	117,6	116,7	111,7	107,4	122,2	118,3	116,1
1995	I	99,8	99,2		100,0	99,4	98,7	99,4	99,6	99,8	98,8	99,3	99,4
	II	100,2	99,8		98,9	100,2	99,4	99,8	100,3	99,9	99,2	99,5	99,9
	III	100,2	100,1		100,3	100,2	100,5	100,1	100,3	100,0	100,4	100,2	100,2
	IV	99,9	100,6		100,8	100,2	101,3	100,8	100,0	100,4	101,4	100,9	100,5
1996	I	102,2	100,8		101,6	99,4	102,0	101,8	101,0	101,2	102,5	101,8	100,9
	II	102,7	100,6		102,3	100,9	102,5	102,3	100,9	100,6	102,9	103,4	101,4
	III	104,8	101,1		103,2	101,2	103,6	102,8	101,4	101,3	103,4	104,0	102,0
	IV	106,4	101,4		103,0	101,6	104,0	103,6	101,3	101,2	105,2	105,1	102,3
1997	I	106,8	102,0		103,8	101,3	105,1	104,9	101,7	101,4	106,9	106,3	102,8
	II	110,3	102,9		105,8	102,1	106,4	105,7	102,6	103,2	103,6	107,8	104,0
	III	111,9	103,5		105,9	102,5	107,7	106,6	103,3	103,6	105,3	108,9	104,8
	IV	113,2	104,5		106,8	103,4	108,9	107,4	104,4	104,4	105,7	109,7	105,8
1998	I	114,3	105,3		107,8	104,4	110,4	108,1	105,4	104,5	104,6	111,3	106,5
	II	115,7	106,5		107,1	103,8	111,2	109,0	106,5	104,9	104,1	111,9	107,0
	III	117,3	107,5		109,0	104,0	112,0	109,7	107,1	105,5	104,2	113,1	107,7
	IV	118,5	108,6		108,8	104,1	113,0	110,2	107,6	105,0	104,3	114,9	108,1
1999	I	119,1	110,0	113,0	109,4	105,3	114,2	110,4	108,3	105,5	103,3	115,8	108,8
	II	120,7	110,8	112,2	110,1	104,8	115,3	111,1	109,4	106,0	105,4	116,3	109,5
	III	121,5	112,1	113,7	110,7	106,4	116,7	112,3	110,5	107,0	106,3	117,8	110,8
	IV	123,4	113,4	116,1	112,6	107,6	118,2	113,7	112,0	108,1	104,9	119,8	112,1
2000	I	126,4	114,3	116,6	112,7	108,4	118,9	114,2	113,3	108,9	107,0	120,6	113,0
	II	127,5	115,6	115,8	113,9	109,5	119,6	115,1	114,2	109,2	107,9	122,0	114,0
	III	129,7	116,3	116,2	114,3	109,6	120,3	115,8	114,8	109,9	107,1	122,2	114,6
	IV	130,8	116,6	117,2	115,3	109,7	121,0	116,3	116,3	110,9	107,4	122,5	115,3
2001	I	130,7	117,0	117,6	114,6	110,3	121,3	117,0	116,6	111,6	108,5	122,4	115,9
	II	128,0	117,1	117,6	114,8	110,3	121,6	117,4	116,6	111,7	107,2	121,9	116,0
	III	129,9	117,2	118,6	115,5	110,1	121,6	117,9	117,1	111,8	106,5	121,8	116,4
	IV	129,3	117,7	119,0	115,5	109,8	121,5	118,1	116,5	111,5	105,7	122,6	116,2
2002	I	128,4	118,2	118,7	115,8	110,1	121,4	118,3	117,2	111,7	105,7	124,1	116,5
	II	131,2	118,9	119,6	117,0	110,4	121,5	119,0	117,7	111,9	106,4	124,5	117,0
	III							119,8				125,5	

¹⁾ 15 jäsenmaata.

¹⁾ 15 medlemsländer.

¹⁾ 15 member states.

75. Teollisuustuotannon määrä — Volymen av industriproduktionen — Volume of industrial output

1995 = 100. Kausitasoitettu – Säsongrensad – Seasonally adjusted

Vuosi ja kuukausi År och månad Year and month	Suomi Finland Finland	Ruotsi ¹⁾ Sverige ¹⁾ Sweden ¹⁾	Norja Norge Norway	Saksa Tyskland Germany	Alanko- maat Neder- länderna Nether- lands	Belgia ²⁾ Belgien ²⁾ Belgium ²⁾	Britannia Stor- britannien United Kingdom	Ranska Frankrike France	Italia Italien Italy	Itävalta Österrike Austria	Japani ²⁾ Japan ²⁾ Japan ²⁾	USA	OECD Yhteensä Totalt Total	EU ³⁾
	1	2	3	4	5	6	7	8	9	10	11	12	13	14
1997	111,8	107,5	109,0	104,4	102,6	105,2	102,4	104,8	101,9	107,4	106,0	111,9	108,5	104,4
1998	122,1	112,1	108,4	108,8	104,9	108,8	103,3	110,2	102,9	116,2	99,0	117,6	110,9	108,3
1999	129,0	115,6	108,1	110,4	106,9	109,7	104,1	112,4	102,9	123,2	99,8	121,9	114,5	110,3
2000	143,9	125,3	111,2	117,2	110,9	115,6	105,9	116,4	107,8	134,1	105,4	127,4	120,8	115,7
2001	142,3	123,2	111,0	117,8	110,1	114,4	103,6	117,3	106,5	135,2	97,8	122,5	117,7	115,5
2000														
I	137,6	119,1	108,7	112,4	106,9	108,5	104,5	114,7	105,2	123,7	102,4	125,2	117,7	112,1
II	134,9	121,7	111,0	114,0	109,9	111,6	104,7	115,1	107,0	127,7	102,6	125,9	118,5	113,4
III	136,0	123,7	112,4	114,8	110,8	112,2	105,2	115,9	107,2	133,3	103,7	126,7	119,2	114,2
IV	138,8	127,6	108,4	116,5	109,7	112,8	105,8	115,5	107,4	131,6	104,4	127,3	120,0	115,0
V	145,8	124,1	112,2	118,0	110,4	113,5	106,2	115,7	109,3	139,2	104,3	128,2	120,9	116,2
VI	141,1	129,1	108,7	115,7	112,1	111,8	106,6	115,6	108,4	134,4	105,9	128,7	121,3	115,3
VII	144,8	126,1	112,8	119,2	111,8	113,5	106,6	116,4	107,5	129,8	105,4	128,1	121,6	116,2
VIII	144,4	122,9	111,4	118,9	111,0	113,4	106,4	116,4	108,3	137,4	108,9	128,3	122,4	116,4
IX	147,4	126,8	110,9	119,1	110,4	113,3	106,2	116,5	108,7	133,8	105,1	128,4	121,5	116,4
X	151,0	128,8	112,8	118,9	109,7	114,3	106,3	117,7	107,8	136,9	106,5	127,9	121,8	116,6
XI	149,4	130,4	109,2	119,1	111,4	116,4	106,2	118,7	109,9	141,3	106,0	127,5	121,8	117,7
XII	151,7	129,9	110,2	119,9	117,0	119,1	106,3	118,3	111,5	133,6	107,8	126,9	122,1	118,7
2001														
I	147,2	127,3	111,1	120,9	109,0	116,8	106,1	118,3	109,0	138,9	103,8	125,8	120,6	117,4
II	146,9	127,4	107,2	121,2	111,6	116,7	105,7	117,9	108,8	139,7	104,4	125,5	120,7	118,0
III	147,6	129,4	109,7	119,5	111,9	116,0	105,5	117,5	109,5	136,6	102,3	125,0	119,9	117,3
IV	135,2	123,6	108,8	118,1	112,9	108,8	105,1	116,8	107,5	134,7	100,3	124,2	118,7	115,9
V	141,0	124,3	104,8	118,6	109,3	110,1	104,0	117,4	107,3	137,3	99,3	123,8	118,4	115,8
VI	140,2	124,6	107,6	118,3	111,1	114,0	104,2	117,4	107,8	133,1	98,6	122,7	117,9	116,2
VII	138,7	122,9	108,8	116,9	107,9	110,8	103,4	118,2	106,7	135,9	96,3	122,8	117,0	114,9
VIII	143,7	123,1	109,1	118,7	110,1	113,1	104,0	118,2	107,2	134,2	96,6	122,4	117,6	116,3
IX	143,3	123,7	111,9	117,4	111,2	112,5	102,7	117,7	106,3	131,7	93,4	121,1	116,4	115,3
X	141,6	121,7	109,9	115,4	103,2	111,9	101,3	116,3	106,2	136,1	93,5	120,4	115,5	113,8
XI	143,2	122,6	111,3	114,6	108,4	111,7	100,9	116,3	103,5	133,0	92,1	120,0	115,1	113,1
XII	136,8	130,1	111,6	114,7	114,6	111,1	100,8	115,5	105,2	133,9	93,7	119,5	115,3	113,9
2002														
I	135,7	121,6	112,0	115,9	105,5	113,2	99,8	116,1	105,4	137,9	92,3	120,3	115,8	113,8
II	138,9	125,4	113,7	115,5	106,7	113,2	99,7	116,4	105,4	137,5	93,1	120,8	115,9	114,0
III	142,4	129,0	107,2	115,8	108,1	113,5	99,8	117,1	104,7	131,0	93,6	121,2	117,0	114,7
IV	145,7	123,4	113,1	116,4	106,4	113,8	100,8	117,3	103,8	140,3	93,9	121,3	117,0	114,6
V	142,8	126,1	112,9	115,0	107,8	114,8	101,9	117,1	105,4	136,9	97,7	121,9	117,8	114,8
VI	149,0	123,7	113,8	117,3	109,2	113,6	97,5	117,3	104,4	136,8	97,5	122,7	118,0	114,7
VII	149,6	125,5	111,7	116,3		116,5	100,8	116,5	105,0	138,4	97,9	123,3	118,4	114,5
VIII	145,8	122,6	111,2	118,0		115,2	100,4	116,9	105,4	133,7	99,1	123,0	118,7	115,1
IX							100,1				98,5	122,8		

1) Kaivostyö ja tehdasteollisuus.
2) Eroja työpäivien määrissä kuukaudessa ei ole korjattu.
3) 15 jäsenmaata.

1) Gruvor och tillverkningsindustri.
2) Ej justerad för olika antal arbetsdagar per månad.
3) 15 medlemsländer.

1) Mining and manufacturing.
2) Not adjusted for unequal number of working days in the month.
3) 15 member states.

76. Teollisuustyöntekijöiden tuntiansiot — Timinkomster inom tillverkningsindustrin — Hourly earnings (manufacturing)

1995 = 100

Vuosi ja kuukausi År och månad Year and month	Suomi Finland	Ruotsi Sverige	Norja ¹⁾ Norge ¹⁾	Tanska Danmark	Saksa Tyskland	Alanko- maat Neder- länderna Nether- lands	Belgia ²⁾ Belgien ²⁾	Britannia ³⁾ Stor- britannien ³⁾	Ranska ⁴⁾ Frankrike ⁴⁾	Italia ⁵⁾ Italien ⁵⁾	Japani ¹⁾ Japan ¹⁾	USA	OECD Yhteensä ⁶⁾ Total ⁶⁾	EU ⁷⁾
	1	2	3	4	5	6	7	8	9	10	11	12	13	14
1997	107	111	108	108	105	105	104	109	106	107	105	106	121	107
1998	111	115	112	113	107	108	107	114	108	110	104	109	139	110
1999	114	117	118	117	110	112	110	118	110	112	103	112	169	113
2000	119	121	123	121	113	116	112	124	116	115	105	116	203	117
2001	125	125	129	127	115	120	115	129	121	117	105	120	234	120
2000	I	121			111	113		122		113	87	115	191	
	II	120		120		114		122		113	81	115	192	
	III	118	120	121		114	111	126	114	113	83	115	192	114
	IV	123			112	115		123		114	84	115	197	
	V	122		121		115		123		115	83	115	197	
	VI	119	123	122		115	112	122	115	115	143	116	200	116
	VII	122			114	116		124		115	147	116	207	
	VIII	119		122		116		122		115	91	116	208	
	IX	120	121	124		117	112	123	116	115	83	117	208	117
	X	122			114	117		124		115	83	117	214	
	XI	121		123		117		126		115	87	118	215	
	XII	121	123	126		117	113	130	117	115	212	119	219	119
2001	I	122			113	118		126		116	87	118	220	
	II	124		124		118		128		116	82	118	218	
	III	123	124	127		118	113	133	119	116	84	118	219	117
	IV	127			115	120		129		116	84	119	225	
	V	126		126		120		128		116	82	119	225	
	VI	125	126	128		120	115	128	120	116	146	120	227	120
	VII	125			115	121		129		117	148	120	240	
	VIII	124		127		121		127		117	89	120	240	
	IX	125	126	129		121	116	128	121	117	82	121	241	121
	X	125			115	122		129		117	82	121	249	
	XI	125		128		122		129		118	88	122	250	
	XII	126	127	131		122	116	133	122	118	208	123	254	122
2002	I	126			115	123		130		118	85	122	264	
	II	128		130		123		132		118	82	123	265	
	III	128	130	132		123	117	137	124	119	83	123	265	121
	IV	130			116	124		133		120	84	123	271	
	V	132		131		124		133		120	82	123	271	
	VI	130	130	134		124	118	133	125	120	143	124	273	123
	VII	128				125		134		120	140	123		
	VIII	127				125		132		120	87	124		
	IX						118			120	84	125		
	X											125		

1) Kuukausiansiot.

2) Miesten ansiot.

3) Viikkoansiot.

4) Kaikki teollisuudenalat, pl. rakentaminen.

5) Ml. rakentaminen.

6) Pl. Japani.

7) 15 jäsenmaata.

1) Månadsinkomster.

2) Manliga arbetstagare.

3) Veckoinkomster.

4) Alla industrier, exkl. byggverksamhet.

5) Inkl. byggverksamhet.

6) Exkl. Japan.

7) 15 medlemsländer.

1) Monthly earnings.

2) Male workers.

3) Weekly earnings.

4) All industries, excl. construction.

5) Incl. construction.

6) Excl. Japan.

7) 15 member states.

Ulkomaat — Utlandet — International

77. Työttömyysaste — Relativt arbetslöshetstal — Unemployment rates

Prosenttia kokonaistyövoimasta. Kausitasoitettu ja standardoitu — Procent av den totala arbetskraften. Säsongrensade och standardiserade tal — Per cent of total labour force. Seasonally adjusted and standardized

Vuosi ja kuukausi År och månad Year and month	Suomi	Ruotsi	Norja	Tanska	Saksa	Alanko-	Belgia	Britannia	Ranska	Italia	Japani	USA	OECD	EU ¹⁾
	Finland <i>Finland</i>	Sverige <i>Sweden</i>	Norge <i>Norway</i>	Danmark <i>Denmark</i>	Tyskland <i>Germany</i>	maat Neder- länderna <i>Nether- lands</i>	Belgien <i>Belgium</i>	Stor- britannien <i>United Kingdom</i>	Frankrike <i>France</i>	Italien <i>Italy</i>	Japan <i>Japan</i>		Yhteensä Totalt <i>Total</i>	
	1	2	3	4	5	6	7	8	9	10	11	12	13	14
1997	12,6	9,9	4,0	5,3	9,7	4,9	9,2	6,9	11,8	11,6	3,4	4,9	7,0	10,0
1998	11,4	8,3	3,2	4,9	9,1	3,8	9,3	6,2	11,4	11,7	4,1	4,5	6,9	9,4
1999	10,2	7,2	3,3	4,8	8,4	3,2	8,6	5,8	10,7	11,3	4,7	4,2	6,7	8,7
2000	9,7	5,8	3,4	4,4	7,8	2,8	6,9	5,3	9,3	10,4	4,7	4,0	6,3	7,8
2001	9,1	4,9	3,6	4,3	7,8	2,4	6,6	5,0	8,5	9,5	5,0	4,8	6,5	7,4
2000	I	10,1	6,3	3,6	4,5	8,0	2,7	7,5	9,9	11,1	4,7	4,0	6,4	8,2
	II	10,1	6,4	3,6	4,4	7,9	2,8	7,3	9,8	10,9	4,9	4,1	6,4	8,1
	III	10,0	6,2	3,5	4,4	7,9	2,7	7,1	9,7	10,8	4,8	4,0	6,4	8,1
	IV	9,9	6,2	3,4	4,3	7,9	2,8	6,9	9,5	10,6	4,8	3,9	6,3	8,0
	V	9,8	5,9	3,2	4,4	7,8	2,7	6,9	9,4	10,5	4,6	4,1	6,3	7,9
	VI	9,7	6,0	3,2	4,4	7,7	2,7	6,8	9,3	10,5	4,7	4,0	6,3	7,8
	VII	9,6	5,8	3,3	4,4	7,7	2,7	6,8	9,2	10,4	4,7	4,1	6,3	7,8
	VIII	9,6	5,7	3,4	4,4	7,7	2,8	6,7	9,1	10,3	4,6	4,1	6,3	7,7
	IX	9,5	5,3	3,4	4,5	7,7	2,8	6,7	9,0	10,1	4,7	4,0	6,2	7,6
	X	9,5	5,3	3,3	4,5	7,6	2,8	6,6	8,9	10,0	4,7	3,9	6,2	7,5
	XI	9,4	5,2	3,5	4,5	7,6	2,8	6,6	8,8	9,9	4,8	4,0	6,2	7,5
	XII	9,4	5,0	3,6	4,5	7,6	2,8	6,6	8,7	9,9	4,8	4,0	6,2	7,5
2001	I	9,3	5,2	3,6	4,4	7,6	2,7	6,6	8,6	9,8	4,8	4,2	6,2	7,4
	II	9,2	5,0	3,4	4,4	7,6	2,6	6,6	8,6	9,7	4,7	4,2	6,2	7,4
	III	9,2	5,0	3,3	4,4	7,7	2,3	6,6	8,5	9,6	4,7	4,3	6,2	7,3
	IV	9,1	4,8	3,3	4,4	7,7	2,3	6,6	8,5	9,5	4,8	4,5	6,3	7,3
	V	9,0	4,9	3,4	4,4	7,7	2,4	6,6	8,5	9,5	4,9	4,4	6,3	7,3
	VI	9,0	4,7	3,6	4,3	7,7	2,4	6,6	8,5	9,5	4,9	4,6	6,4	7,3
	VII	9,0	4,7	3,6	4,3	7,7	2,3	6,5	8,5	9,5	5,0	4,6	6,4	7,3
	VIII	9,1	4,8	3,6	4,3	7,8	2,4	6,5	8,5	9,4	5,0	4,9	6,5	7,3
	IX	9,1	4,9	3,8	4,2	7,8	2,4	6,6	8,5	9,4	5,3	5,0	6,6	7,3
	X	9,2	5,1	3,9	4,2	7,9	2,4	6,7	8,5	9,3	5,4	5,4	6,7	7,4
	XI	9,2	4,8	3,8	4,2	7,9	2,3	6,7	8,5	9,2	5,4	5,6	6,8	7,4
	XII	9,2	5,0	3,7	4,2	7,9	2,4	6,7	8,6	9,1	5,5	5,8	6,9	7,4
2002	I	9,2	5,1	3,6	4,2	8,0	2,3	6,7	8,6	9,1	5,3	5,6	6,8	7,4
	II	9,2	5,1	3,8	4,2	8,0	2,4	6,7	8,6	9,1	5,3	5,6	6,8	7,5
	III	9,2	5,1	3,7	4,2	8,0	2,6	6,8	8,7	9,0	5,3	5,7	6,8	7,5
	IV	9,2	5,1	3,8	4,2	8,0	2,6	6,8	8,7	9,0	5,2	6,0	6,9	7,5
	V	9,3	5,0	3,8	4,3	8,2	2,8	6,9	8,7	9,0	5,4	5,9	6,9	7,5
	VI	9,3	4,9	3,7	4,2	8,3	2,8	6,9	8,7	9,0	5,4	5,9	6,9	7,6
	VII	9,2	5,0	3,7	4,3	8,3	2,9	6,9	8,8	9,0	5,4	5,9	7,0	7,6
	VIII	9,1	4,8	3,8	4,3	8,3	2,9	6,9	8,8		5,5	5,7	6,9	7,6
	IX	8,9	5,1			8,3		6,8	8,8		5,4	5,7	6,9	7,6
	X										5,7			

¹⁾ 15 jäsenmaata.

¹⁾ 15 medlemsländer.

¹⁾ 15 member states.

Ulkomaat — Utlandet — International

78. Kauppatase, milj. USD — Handelsbalansen, miljoner US-dollar — Trade balance, Million U. S. dollars

Vienti (fob) / . tuonti (cif). Kausitasoitettu – Export (fob) / . import (cif). Säsongrensade tal – Exports (f.o.b.) less imports (c.i.f.).
Seasonally adjusted

Vuosi ja kuukausi År och månad Year and month	Suomi	Ruotsi	Norja	Tanska	Saksa	Alanko-	Belgia	Britannia	Ranska ¹⁾	Italia	Japani	USA	OECD	EU ²⁾	
	Finland	Sverige	Norge	Danmark	Tyskland	maat	Belgien	Stor-	Frankrike ¹⁾	Italien	Japan		Yhteensä		
	Finland	Sweden	Norway	Denmark	Germany	Neder- länderna	Belgium	britannien	France ¹⁾	Italy	Japan		Total	Total	
	1	2	3	4	5	6	7	8	9	10	11	12	13	14	
1997	830	1 440	1 060	350	5 600	1 320	1 220	-2 190	2 230	2 590	6 870	-17 490	26 950	10 750	
1998	900	1 360	250	170	6 010	1 140	1 200	-3 610	1 920	2 340	8 910	-21 710	21 970	8 460	
1999	850	1 340	930	420	5 790	880	1 190	-4 270	1 270	1 280	8 990	-30 300	14 350	5 160	
2000	970	1 160	2 140	480	4 540	1 210	900	-4 380	-290	160	8 280	-39 780	7 460	1 010	
2001	890	1 030	2 180	530	7 030	1 720	980	-4 650	250	740	4 510	-37 510	11 410	5 640	
2000	I	920	1 130	1 990	330	4 660	1 050	1 190	-4 660	200	1 040	9 310	-34 690	11 640	1 350
	II	880	1 280	1 900	440	6 200	870	950	-4 470	110	1 100	10 620	-37 570	14 500	3 680
	III	1 170	1 430	1 600	320	4 920	1 270	990	-3 650	120	870	9 100	-40 070	8 220	3 910
	IV	620	1 350	1 730	270	5 580	1 050	1 270	-4 790	-390	320	10 320	-39 110	7 690	1 330
	V	1 070	1 510	1 890	530	3 630	1 210	1 240	-4 270	1 010	-450	7 470	-39 470	7 160	1 950
	VI	820	890	2 190	460	5 790	1 000	950	-3 850	-80	0	10 080	-39 990	10 050	2 470
	VII	1 050	1 010	2 320	500	5 070	1 350	750	-5 240	-740	130	8 370	-40 590	6 060	-980
	VIII	1 070	1 090	2 490	540	3 530	1 920	340	-3 720	-690	-250	8 510	-39 420	8 610	-270
	IX	1 110	910	2 140	610	4 270	1 220	810	-4 730	-430	410	8 700	-41 650	6 520	510
	X	880	1 260	2 490	500	5 290	1 080	1 050	-4 100	-1 010	-340	5 530	-42 230	3 740	1 190
	XI	960	1 220	2 450	380	3 170	1 530	420	-4 100	-850	-330	6 160	-41 060	3 260	-230
	XII	980	740	2 480	640	2 700	1 080	800	-5 050	-700	-330	5 300	-41 530	2 040	-2 790
2001	I	1 080	1 090	2 430	790	6 480	1 270	750	-4 390	-460	1 000	3 090	-42 100	9 000	4 750
	II	950	920	2 250	580	5 990	1 690	870	-4 210	250	510	7 220	-36 880	16 490	4 400
	III	900	970	2 010	660	7 360	1 680	1 060	-4 700	500	630	6 610	-40 550	12 700	6 100
	IV	1 120	720	2 490	630	5 990	1 640	730	-4 680	-1 030	530	4 930	-39 360	7 750	3 010
	V	790	1 190	2 220	540	6 820	1 730	750	-4 600	100	380	2 330	-36 100	11 410	5 060
	VI	680	1 040	2 110	320	5 890	1 530	1 040	-5 050	370	260	5 300	-37 380	8 130	2 610
	VII	810	670	2 730	420	7 240	1 170	950	-4 360	130	-110	2 820	-37 450	7 850	4 670
	VIII	890	1 310	1 810	690	9 290	1 390	1 390	-5 410	1 380	-80	4 760	-36 490	13 170	8 320
	IX	680	1 120	2 370	510	7 390	2 020	560	-4 040	220	790	5 390	-37 560	12 080	6 620
	X	970	1 280	1 800	650	7 700	1 840	1 220	-4 040	1 180	980	3 880	-36 900	12 530	8 920
	XI	1 100	1 160	1 140	620	5 510	2 250	1 500	-4 790	610	1 520	5 080	-35 980	11 590	6 650
	XII	700	790	2 850	40	9 640	2 340	990	-5 460	-480	1 310	4 240	-33 320	14 200	6 580
2002	I	740	1 380	1 420	860	9 970	2 170	1 690	-4 730	810	360	4 970	-35 360	20 640	12 350
	II	810	1 200	2 050	380	8 450	2 040	1 270	-3 870	380	570	5 060	-38 130	14 880	9 810
	III	1 000	910	2 450	390	9 730	2 210	1 150	-4 440	450	470	8 050	-38 180	18 910	10 790
	IV	830	1 370	2 630	690	8 250	1 270	1 710	-4 210	860	630	5 920	-42 130	14 760	10 470
	V	1 090	1 780	2 130	650	9 460	2 500	1 910	-2 620	1 320	1 150	7 180	-43 680	21 020	17 000
	VI	960	960	2 550	630	9 280	2 660	1 470	-4 740	570	770	9 050	-42 660	15 020	10 380
	VII	760	1 240	2 070	470	10 310	2 330	1 700	-4 520	2 140	200	5 710	-41 110	18 330	13 220
	VIII		1 160	2 240	630	12 130	2 420		-5 520	1 550	460	7 770	-44 360	15 430	12 650
	IX		1 070	2 400								5 040			

¹⁾ Tuonti (fob).
²⁾ 15 jäsenmaata.

¹⁾ Importen är fob.
²⁾ 15 medlemsländer.

¹⁾ Imports are f.o.b.
²⁾ 15 member states.

79. Lyhytaikaiset markkinakorot — Kortfristiga marknadsräntor — Short-term interest rates

Vuosikorko, % – Årsränta, % – Per cent per annum

Vuosi ja kuukausi År och månad Year and month	Ruotsi Sverige Sweden	Norja Norge Norway	Tanska Danmark Denmark	Britannia Storbritannien United Kingdom	Sveitsi ¹⁾ Schweiz ¹⁾ Switzerland ¹⁾	Japani Japan Japan	USA	Euroalue ²⁾ Euroområdet ²⁾ Euro area ²⁾
	1	2	3	4	5	6	7	8
1997	4,11	3,73	3,66	6,83	1,58	0,60	5,62	4,25
1998	4,19	5,79	4,14	7,34	1,43	0,72	5,47	3,83
1999	3,12	6,54	3,30	5,45	1,30	0,25	5,33	2,97
2000	3,95	6,75	4,90	6,11	3,00	0,25	6,46	4,39
2001	4,00	7,23	4,62	4,97	2,80	0,12	3,69	4,26
2000 I	3,57	5,88	3,57	6,06	1,75	0,12	5,95	3,34
II	3,90	5,89	3,86	6,15	2,26	0,10	6,01	3,54
III	4,06	6,00	4,10	6,15	2,49	0,11	6,14	3,75
IV	3,99	6,23	4,23	6,21	2,83	0,08	6,28	3,93
V	3,96	6,50	4,58	6,23	3,04	0,07	6,71	4,35
VI	3,94	6,72	5,08	6,14	3,24	0,08	6,73	4,50
VII	4,03	6,91	5,70	6,11	3,34	0,18	6,67	4,58
VIII	4,00	7,12	5,56	6,14	3,38	0,27	6,61	4,78
IX	3,94	7,33	5,89	6,12	3,40	0,35	6,60	4,85
X	3,99	7,52	5,47	6,08	3,46	0,48	6,67	5,04
XI	4,00	7,43	5,42	6,00	3,45	0,57	6,65	5,09
XII	4,07	7,42	5,33	5,89	3,36	0,58	6,45	4,93
2001 I	4,07	7,41	5,25	5,76	3,38	0,48	5,62	4,77
II	4,10	7,32	5,18	5,69	3,36	0,42	5,26	4,76
III	4,06	7,39	5,07	5,47	3,27	0,17	4,89	4,71
IV	3,94	7,48	5,01	5,33	3,12	0,06	4,53	4,69
V	4,01	7,45	5,02	5,17	3,15	0,03	4,02	4,64
VI	4,17	7,42	4,89	5,19	3,19	0,03	3,74	4,45
VII	4,31	7,37	4,85	5,19	3,14	0,04	3,66	4,47
VIII	4,28	7,31	4,75	4,93	3,10	0,05	3,48	4,35
IX	4,01	7,14	4,33	4,65	2,18	0,03	2,87	3,98
X	3,70	6,94	3,88	4,36	2,02	0,04	2,31	3,60
XI	..	6,90	3,62	3,93	1,96	0,04	2,03	3,39
XII	3,71	6,59	3,57	3,99	1,78	0,05	1,83	3,34
2002 I	3,74	6,32	3,56	3,98	1,63	0,06	1,74	3,34
II	3,87	6,57	3,54	3,98	1,68	0,14	1,82	3,36
III	4,09	6,72	3,57	4,06	1,56	0,17	1,91	3,39
IV	4,25	6,77	3,61	4,11	1,49	0,05	1,87	3,41
V	4,29	6,90	3,66	4,08	1,14	0,05	1,82	3,47
VI	4,28	7,12	3,68	4,11	1,16	0,03	1,81	3,46
VII	4,26	7,25	3,59	3,99	0,71	0,04	1,79	3,41
VIII	4,19	7,26	3,51	3,92	0,68	0,03	1,73	3,35
IX	4,17	7,15	3,39	3,93	0,69	0,03	1,76	3,31
X	4,07	7,12				0,03	1,73	3,26

¹⁾ Vuodesta 2001, korko kuukauden lopussa.

²⁾ 12 EU-maata. (Kreikka tammikuusta 2001 lähtien).

¹⁾ Fr.o.m. 2001, räntan vid månadens slut.

²⁾ 12 EU-länder. (Grekland fr.o.m. januari 2001).

¹⁾ From 2001, end-of-month rates.

²⁾ 12 EU countries. (Greece from January 2001).

Ruotsi: 3 kk:n valtionvelkavekseli.

Norja: 3 kk:n Nibor.

Tanska: 3 kk:n pankkienväläinen korko.

Britannia: 3 kk:n pankkienväläinen lainakorko.

Sveitsi: 3 kk:n euroalletukset.

Japani: 3 kk:n sijoitustodistukset.

USA: sijoitustodistukset.

Euroalue: 3 kk:n Euribor.

Sverige: 3 mån. statsskuldväxlar.

Norge: 3 mån. Nibor.

Danmark: 3 mån. interbankränta.

Storbritannien: 3 mån. interbankränta.

Schweiz: 3 mån. eurodepositioner.

Japan: 3 mån. bankcertifikat.

USA: bankcertifikat.

Euroområdet: 3 mån. Euribor.

Sweden: 3-month Treasury discount notes.

Norway: 3-month Nibor.

Denmark: 3-month interbank rate.

United Kingdom: 3-month interbank rate.

Switzerland: 3-month Euro-deposits rate.

Japan: 3-month certificates of deposit.

USA: certificates of deposit, offered rate.

Euro area: 3-month Euribor.

80. Pitkäaikaiset markkinakorot — Långfristiga marknadsräntor — Long-term interest rates

Vuosikorko, % – Årsränta, % – Per cent per annum

Vuosi ja kuukausi År och månad Year and month	Suomi Finland	Ruotsi Sverige	Norja Norge	Tanska Danmark	Saksa Tyskland	Alankomaat Nederlânderna	Belgia Belgien	Britannia Stor-britannien	Sveitsi ¹⁾ Schweiz ¹⁾ Swit-zerland ¹⁾	Ranska ²⁾ Frankrike ²⁾ France ²⁾	Italia Italien	Itävalta Österrike	Japani ¹⁾ Japan ¹⁾	USA ¹⁾	
	1	2	3	4	5	6	7	8	9	10	11	12	13	14	
1997	5,96	6,61	5,89	6,26	5,66	5,55	5,59	7,05	3,36	5,67	6,86	5,68	2,37	6,63	
1998	4,79	4,99	5,40	5,04	4,58	4,63	4,70	5,52	3,04	4,82	4,88	4,71	1,54	5,64	
1999	4,72	4,98	5,50	4,92	4,50	4,63	4,71	5,08	3,04	4,94	4,73	4,68	1,75	6,18	
2000	5,48	5,37	6,22	5,66	5,27	5,40	5,57	5,31	3,93	5,89	5,58	5,56	1,74	6,12	
2001	5,04	5,11	6,24	5,09	4,80	4,94	5,06	4,94	3,38	5,38	5,19	5,08	1,32	5,58	
2000	I	5,75	5,95	6,36	5,87	5,50	5,67	5,74	5,82	3,78	6,11	5,75	5,75	1,69	6,67
	II	5,72	5,90	6,33	5,85	5,50	5,65	5,71	5,63	3,87	5,96	5,73	5,77	1,80	6,41
	III	5,50	5,51	6,14	5,65	5,30	5,48	5,55	5,36	4,16	5,73	5,58	5,58	1,82	6,14
	IV	5,46	5,42	6,09	5,57	5,20	5,38	5,48	5,31	4,08	5,84	5,47	5,49	1,74	6,27
	V	5,59	5,34	6,25	5,79	5,40	5,50	5,67	5,40	4,19	5,92	5,67	5,66	1,71	6,36
	VI	5,39	5,13	6,09	5,70	5,20	5,31	5,52	5,20	4,01	5,94	5,51	5,52	1,66	6,20
	VII	5,48	5,31	6,22	5,79	5,30	5,40	5,60	5,21	3,98	6,00	5,59	5,60	1,69	6,08
	VIII	5,43	5,31	6,18	5,67	5,20	5,36	5,56	5,29	3,84	6,04	5,56	5,54	1,75	5,92
	IX	5,49	5,26	6,34	5,67	5,30	5,41	5,62	5,35	3,95	5,93	5,63	5,57	1,88	6,09
	X	5,45	5,23	6,37	5,60	5,20	5,35	5,57	5,19	3,93	5,92	5,58	5,52	1,82	5,98
	XI	5,40	5,13	6,24	5,52	5,20	5,30	5,54	5,07	3,77	5,78	5,55	5,46	1,76	5,75
	XII	5,14	4,92	6,01	5,24	4,90	5,03	5,28	4,90	3,55	5,55	5,30	5,21	1,62	5,51
2001	I	5,02	4,89	5,95	5,15	4,80	4,92	5,14	4,86	3,50	5,48	5,18	5,10	1,51	5,62
	II	5,02	4,86	5,96	5,12	4,80	4,93	5,13	4,85	3,49	5,60	5,18	5,10	1,42	5,48
	III	4,94	4,75	6,01	5,01	4,70	4,84	5,05	4,73	3,33	5,36	5,13	5,01	1,17	5,57
	IV	5,10	4,93	6,22	5,14	4,80	4,98	5,17	4,96	3,53	5,47	5,28	5,16	1,32	5,88
	V	5,29	5,27	6,48	5,35	5,10	5,22	5,32	5,13	3,56	5,60	5,45	5,34	1,25	5,91
	VI	5,26	5,38	6,59	5,33	5,00	5,17	5,25	5,20	3,38	5,57	5,39	5,27	1,15	5,88
	VII	5,27	5,42	6,65	5,32	5,00	5,17	5,26	5,19	3,36	5,46	5,40	5,29	1,31	5,58
	VIII	5,06	5,16	6,45	5,12	4,80	4,98	5,08	4,97	3,32	5,29	5,22	5,10	1,34	5,44
	IX	5,06	5,26	6,40	5,11	4,80	4,98	5,02	4,98	3,30	5,26	5,20	5,07	1,35	5,41
	X	4,83	5,17	6,10	4,86	4,60	4,60	4,80	4,83	3,01	5,04	4,96	4,85	1,36	5,00
	Xi	4,69	4,96	5,86	4,67	4,50	4,62	4,66	4,63	3,26	5,07	4,80	4,67	1,33	5,49
	XII	4,98	5,24	6,17	4,97	4,70	4,89	4,90	4,90	3,56	5,35	5,05	4,94	1,33	5,71
2002	I	5,05	5,27	6,23	5,08	4,90	4,97	4,99	4,94	3,59	5,39	5,14	5,08	1,42	5,63
	II	5,10	5,36	6,35	5,14	4,90	5,02	5,06	4,97	3,61	5,42	5,20	5,06	1,50	5,57
	III	5,33	5,63	6,63	5,40	5,20	5,27	5,29	5,25	3,64	5,57	5,41	5,35	1,42	6,00
	IV	5,32	5,69	6,71	5,40	5,20	5,25	5,29	5,26	3,53	5,56	5,40	5,38	1,39	5,69
	V	5,40	5,69	6,77	5,42	5,20	5,30	5,28	5,29	3,47	5,59	5,41	5,37	1,37	5,71
	VI	5,26	5,52	6,78	5,27	5,00	5,16	5,15	5,12	3,30	5,45	5,26	5,19	1,33	5,58
	VII	5,10	5,37	6,56	5,13	4,87	4,99	4,98	5,01	3,25	5,48	5,11	5,08	1,30	5,32
	VIII	4,81	5,13	6,31	4,88	4,59	4,71	4,70	4,71	3,19	4,99	4,83	4,78	1,26	4,97
	IX		4,97	6,06	4,74	4,38	4,50	4,48	4,49	2,76	4,89	4,62	4,58	1,13	4,63
	X		5,07	6,16		4,46					4,76	4,62			4,93

¹⁾ Korko kuukauden lopussa.

²⁾ Kuukauden viimeisenä perjantaina.

¹⁾ Rântan vid månadens slut.

²⁾ Sista fredagen i månaden.

¹⁾ End-of-month rates.

²⁾ Last Friday of month.

Suomi: Valtion 10 vuoden joukkovelkakirjalainat.

Ruotsi: Valtion 10 vuoden joukkovelkakirjalainat.

Norja: Valtion 6–10 vuoden joukkovelkakirjalainat.

Tanska: Valtion 10 vuoden joukkovelkakirjalainat.

Saksa: Pörsissä noteeratut arvopaperit, laina-aika yli 9–10 vuotta.

Britannia: Valtion 10 vuoden joukkovelkakirjalainat.

Sveitsi: Valtion joukkovelkakirjalainat (vuodesta 1998 10 vuoden joukkovelkakirjalainat).

Alankomaat: Viimeisin 10 vuoden valtion joukkovelkakirjalaina.

Belgia: Valtion yli 5 vuoden joukkovelkakirjalainat.

Ranska: Julkisen sektorin joukkovelkakirjalainat.

Italia: Valtion joukkovelkakirjalainat.

Itävalta: Valtion 10 vuoden joukkovelkakirjalainat.

Japani: Valtion 10 vuoden joukkovelkakirjalainat.

USA: Liittovaltion yli 10 vuoden joukkovelkakirjalainat.

Finland: Statens 10 års masskuldebrevslån.

Sverige: Statens 10 års masskuldebrevslån.

Norge: Statens 6–10 års masskuldebrevslån.

Danmark: Statens 10 års masskuldebrevslån.

Tyskland: Börsnoterade värdepapper, lånetid mer än 9–10 år.

Storbritannien: Statens 10 års masskuldebrevslån.

Schweiz: Statens masskuldebrevslån (f.r.om. 1998 10 års masskuldebrevslån).

Nederlânderna: Det sista 10 års masskuldebrevslån.

Belgien: Statens över 5 års masskuldebrevslån.

Frankrike: Offentliga sektorns masskuldebrevslån.

Italien: Statens 10 års masskuldebrevslån.

Österrike: Statens 10 års masskuldebrevslån.

Japan: Statens 10 års masskuldebrevslån.

USA: Förbundsstatens över 10 års masskuldebrevslån.

Finland: 10-year government bonds.

Sweden: 10-year government bonds.

Norway: 6–10 year central government bonds.

Denmark: 10-year central government bonds.

Germany: Listed federal securities with residual maturities of over 9–10 years.

United Kingdom: 10-year government bonds.

Switzerland: Confederation bonds (from 1998: 10-year bonds).

Netherlands: Latest 10-year central government bonds.

Belgium: Central government bonds (over 5 years).

France: Public and semi-public sector bonds.

Italy: 10-year government bonds.

Austria: 10-year government bonds.

Japan: 10-year interest-bearing government bonds.

USA: US Government bonds (over 10 years).

Ulkomaat — Utlandet — International

81. Kuluttajahintaindeksi — Konsumentprisindex — Consumer price index

1995 = 100

Vuosi ja kuukausi År och månad Year and month	Suomi Finland	Ruotsi Sverige Sweden	Norja Norge Norway	Tanska Danmark Denmark	Saksa Tyskland Germany	Alanko- maat Neder- länderna Nether- lands	Belgia Belgien Belgium	Britannia Stor- britannien United Kingdom	Ranska Frankrike France	Italia Italien Italy	Itävalta Österrike Austria	Japani Japan Japan	USA	OECD Yhteensä Totalt Total	EU ¹⁾	
	1	2	3	4	5	6	7	8	9	10	11	12	13	14	15	
1997	101,8	101,7	103,9	104,4	103,3	104,2	103,7	105,7	103,2	106,1	102,8	101,9	105,3	110,2	104,6	
1998	103,2	102,1	106,2	106,3	104,3	106,3	104,7	109,3	104,0	108,2	103,8	102,5	107,0	114,6	106,5	
1999	104,4	102,4	108,7	108,9	104,9	108,6	105,9	111,0	104,6	110,0	104,4	102,2	109,3	118,5	107,8	
2000	108,0	103,8	112,1	112,1	107,0	111,4	108,6	114,2	106,3	112,8	106,8	101,5	113,0	123,3	110,5	
2001	110,8	106,5	115,4	114,8	109,6	116,4	111,3	116,3	108,1	115,9	109,6	100,8	116,2	127,7	113,3	
2000	I	105,5	101,1	110,6	110,2	105,8	109,1	107,0	111,8	105,4	111,3	105,2	101,6	110,8	120,9	108,8
	II	106,2	101,6	111,1	110,9	106,2	109,6	107,4	112,4	105,5	111,7	105,9	101,3	111,4	121,5	109,2
	III	106,9	102,1	111,2	111,7	106,4	110,6	107,8	113,0	106,0	112,0	106,2	101,5	112,3	122,3	109,7
	IV	107,2	102,0	111,6	111,8	106,4	111,0	108,0	114,1	106,0	112,1	106,1	101,7	112,4	122,5	110,0
	V	107,7	102,5	111,6	112,2	106,3	111,3	108,3	114,5	106,2	112,5	106,2	101,8	112,5	122,8	110,2
	VI	108,2	102,5	112,3	112,6	106,9	111,2	108,7	114,8	106,4	112,8	107,0	101,6	113,1	123,2	110,6
	VII	108,3	102,0	111,9	112,1	107,4	111,3	108,9	114,4	106,2	113,0	107,1	101,3	113,4	123,5	110,6
	VIII	108,5	102,1	111,8	112,0	107,2	111,6	108,9	114,4	106,4	113,1	107,1	101,6	113,4	123,7	110,7
	IX	109,3	102,8	112,8	112,8	107,7	112,6	109,6	115,2	107,0	113,3	107,4	101,5	114,0	124,4	111,3
	X	109,4	103,0	112,9	113,0	107,5	112,9	109,4	115,1	106,8	113,7	107,6	101,5	114,2	124,6	111,3
	XI	109,3	103,1	113,4	113,1	107,7	112,9	109,7	115,5	107,1	114,0	108,0	101,2	114,3	124,9	111,6
	XII	109,1	103,0	113,3	113,0	107,8	112,4	109,4	115,5	107,0	114,1	108,2	101,3	114,2	125,0	111,7
2001	I	108,9	102,7	114,3	112,8	108,3	113,7	109,3	114,8	106,6	114,6	108,4	101,3	114,9	125,5	111,7
	II	109,5	103,0	115,1	113,6	109,0	114,5	109,8	115,4	106,9	115,0	108,7	101,0	115,4	126,0	112,2
	III	110,0	103,8	115,3	114,2	109,1	115,7	110,0	115,5	107,4	115,1	108,9	100,8	115,6	126,4	112,5
	IV	110,5	104,7	115,9	114,8	109,5	116,4	111,0	116,1	107,9	115,6	109,5	101,0	116,1	127,2	113,1
	V	111,4	105,4	116,4	115,3	110,0	116,7	111,7	116,9	108,6	115,9	109,7	101,1	116,6	127,9	113,6
	VI	111,5	105,3	116,5	115,1	110,2	116,2	111,9	117,0	108,6	116,2	109,9	100,8	116,8	128,1	113,8
	VII	111,0	104,7	114,9	114,8	110,2	116,4	111,8	116,3	108,4	116,3	110,0	100,5	116,5	127,9	113,6
	VIII	111,1	105,0	114,8	114,8	110,0	116,8	111,8	116,7	108,4	116,3	109,8	100,9	116,5	128,2	113,7
	IX	111,7	105,9	115,4	115,4	110,0	117,9	112,1	117,1	108,6	116,3	110,1	100,7	117,0	128,7	113,9
	X	111,5	105,6	115,3	115,5	109,7	117,8	111,9	116,9	108,7	116,5	110,2	100,7	116,6	128,8	113,9
	XI	111,0	105,6	115,4	115,3	109,5	117,6	112,1	116,5	108,4	116,7	110,1	100,2	116,4	128,7	113,7
	XII	110,9	105,7	115,7	115,5	109,6	117,4	111,8	116,3	108,5	116,8	110,3	100,1	116,0	128,6	113,8
2002	I	111,4	105,4	115,8	115,6	110,6	118,3	112,5	116,3	109,0	117,3	110,6	99,9	116,2	129,2	114,3
	II	111,6	105,7	116,1	116,4	110,9	118,8	112,7	116,6	109,1	117,7	110,7	99,4	116,7	129,5	114,5
	III	112,2	106,6	116,5	117,2	111,1	119,9	113,0	117,1	109,6	118,0	111,0	99,6	117,3	130,1	115,0
	IV	112,6	107,1	116,5	117,6	111,2	120,6	113,0	117,9	110,1	118,3	111,4	99,9	118,0	130,8	115,6
	V	112,9	107,3	116,8	117,7	111,2	120,6	113,2	118,2	110,2	118,6	111,7	100,2	118,0	130,9	115,8
	VI	112,6	107,2	116,9	117,7	111,1	120,2	112,9	118,2	110,2	118,7	111,8	100,1	118,1	131,0	115,7
	VII	112,4	106,8	116,7	117,4	111,3	120,5	113,2	118,0	110,2	118,9	111,7	99,7	118,2	131,0	115,7
	VIII	112,4	106,9	116,4	117,5	111,2	120,7	113,2	118,3	110,4	119,1	111,9	100,0	118,6	131,4	115,8
	IX	112,9	107,7	117,0	118,2	111,1	121,9	113,5	119,2	110,6	119,3	111,9	100,0	118,8	131,8	116,2
	X	113,1				111,1		113,4			119,6					

¹⁾ 15 jäsenmaata.

¹⁾ 15 medlemsländer.

¹⁾ 15 member states.

Ulkomaat — Utlandet — International

82. Inflaatio ¹⁾ — Inflation ¹⁾ — Inflation ¹⁾

Kansainvälinen kuluttajahintakehitys. Vuosimuutos – Internationell konsumentprisutveckling. Förändring på årsnivå –
International trends in consumer prices. Year-on-year change

Vuosi ja kuukausi År och månad Year and month	Suomi Finland	Ruotsi Sverige Sweden	Norja Norge Norway	Tanska Danmark Denmark	Saksa Tyskland Germany	Alanko- maat Neder- lânderna Nether- lands	Belgia Belgien Belgium	Britannia Stor- britannien United Kingdom	Ranska Frankrike France	Italia Italien Italy	Itävalta Österrike Austria	Japani Japan Japan	USA	EU	EMU- maat EMU- länder EMU Member States
	1	2	3	4	5	6	7	8	9	10	11	12	13	14	15
1997	1,2	1,9	2,6	1,9	1,5	1,9	1,5	1,8	1,3	1,9	1,2	1,7	2,3	1,7	1,6
1998	1,4	1,0	2,0	1,3	0,6	1,8	0,9	1,5	0,7	2,0	0,8	0,6	1,6	1,3	1,1
1999	1,3	0,6	2,1	2,1	0,6	2,0	1,1	1,3	0,6	1,7	0,5	-0,3	2,2	1,2	1,1
2000	3,0	1,3	3,0	2,7	2,1	2,3	2,7	0,8	1,8	2,6	2,0	-0,7	3,4	2,1	2,3
2001	2,7	2,7	2,7	2,3	2,4	5,1	2,4	1,2	1,8	2,3	2,3	-0,6	2,8	2,3	2,5
2000															
I	2,3	1,0	2,6	2,8	1,9	1,6	1,8	0,8	1,7	2,2	1,4	-0,9	2,8	1,8	1,9
II	2,7	1,4	2,9	2,8	2,1	1,5	2,1	1,0	1,5	2,4	2,0	-0,6	3,3	1,9	2,0
III	3,2	1,4	2,6	3,0	2,1	1,6	2,5	0,7	1,7	2,6	2,0	-0,5	3,8	1,9	2,1
IV	2,5	1,0	2,7	2,9	1,6	1,7	2,3	0,6	1,4	2,4	1,8	-0,8	3,1	1,7	1,9
V	2,7	1,3	2,9	2,8	1,5	2,0	2,4	0,5	1,6	2,5	1,6	-0,7	3,3	1,7	1,9
VI	3,1	1,4	3,5	2,9	2,0	2,5	3,0	0,8	1,9	2,7	2,4	-0,7	3,8	2,1	2,4
VII	2,9	1,3	3,3	2,8	2,0	2,8	3,2	1,0	2,0	2,6	2,0	-0,5	3,7	2,2	2,4
VIII	2,9	1,4	3,5	2,2	1,8	2,5	3,5	0,6	2,0	2,6	1,9	-0,8	3,5	2,0	2,3
IX	3,4	1,3	3,6	2,7	2,6	2,9	3,9	1,0	2,3	2,6	2,3	-0,8	3,5	2,5	2,8
X	3,4	1,3	3,1	2,8	2,4	3,2	3,7	1,0	2,1	2,7	2,2	-0,9	3,4	2,4	2,7
XI	3,3	1,8	3,1	2,7	2,6	2,9	3,7	1,0	2,2	2,9	2,3	-0,5	3,4	2,6	2,9
XII	2,9	1,3	2,7	2,3	2,3	2,9	3,0	0,9	1,7	2,8	1,8	-0,2	3,4	2,3	2,6
2001															
I	2,9	1,6	3,1	2,3	2,2	4,5	2,7	0,9	1,4	2,7	2,2	0,1	3,7	2,2	2,4
II	2,7	1,5	3,5	2,3	2,5	5,0	2,5	0,8	1,4	2,7	1,8	-0,1	3,5	2,3	2,6
III	2,5	1,7	3,5	2,2	2,5	5,0	2,2	1,0	1,4	2,6	1,9	-0,4	2,9	2,3	2,6
IV	2,9	3,0	3,0	2,6	2,9	5,5	2,9	1,1	2,0	3,0	2,6	-0,4	3,3	2,6	2,9
V	3,3	3,1	4,0	2,8	3,6	5,4	3,1	1,7	2,5	2,9	2,9	-0,5	3,6	3,1	3,4
VI	3,0	3,0	3,3	2,2	3,1	5,1	3,0	1,7	2,2	2,9	2,6	-0,5	3,2	2,8	3,0
VII	2,6	2,9	2,2	2,3	2,6	5,3	2,7	1,4	2,2	2,4	2,8	-0,8	2,7	2,5	2,6
VIII	2,7	3,0	2,2	2,5	2,6	5,2	2,5	1,8	2,0	2,0	2,4	-0,7	2,7	2,4	2,4
IX	2,6	3,3	1,9	2,1	2,1	5,3	1,9	1,3	1,6	2,1	2,4	-0,8	2,6	2,2	2,3
X	2,4	2,9	1,8	2,0	2,0	5,0	1,9	1,2	1,8	2,4	2,3	-0,8	2,1	2,2	2,4
XI	2,1	2,9	1,3	1,7	1,5	4,8	1,8	0,8	1,3	2,2	1,9	-1,0	1,9	1,8	2,1
XII	2,3	3,2	1,6	2,1	1,5	5,1	2,0	1,0	1,4	2,2	1,8	-1,2	1,6	1,9	2,0
2002															
I	2,9	2,9	0,9	2,5	2,3	4,9	2,6	1,6	2,4	2,4	2,0	-1,4	1,1	2,5	2,7
II	2,5	2,7	0,4	2,4	1,8	4,5	2,5	1,5	2,2	2,7	1,7	-1,6	1,1	2,3	2,5
III	2,6	3,0	0,4	2,5	1,9	4,3	2,5	1,5	2,2	2,5	1,7	-1,2	1,5	2,3	2,5
IV	2,6	2,2	-0,1	2,3	1,6	4,2	1,7	1,3	2,1	2,5	1,7	-1,1	1,6	2,2	2,4
V	1,8	1,7	-0,4	1,9	1,0	3,8	1,4	0,8	1,5	2,4	1,7	-0,9	1,2	1,8	2,0
VI	1,5	1,7	-0,4	2,2	0,7	3,9	0,8	0,6	1,5	2,2	1,5	-0,7	1,1	1,6	1,8
VII	2,0	1,8	1,2	2,2	1,0	3,8	1,1	1,1	1,6	2,4	1,5	-0,8	1,5	1,8	1,9
VIII	1,8	1,7	1,1	2,4	1,0	3,8	1,3	1,0	1,8	2,6	2,1	-0,9	1,8	1,9	2,1
IX	1,4	1,2	1,2	2,5	1,0	3,7	1,2	1,0	1,8	2,8	1,6			1,9	2,1
X	1,7														

¹⁾ EU-maiden ja Norjan luvut on laskettu yhdenmukaistetun kuluttajahintaindeksin mukaan.

¹⁾ Siffrorna för EU-länderna och Norge har räknats enligt det harmoniserade konsumentprisindexet.

¹⁾ The figures for the EU Member States and Norway have been calculated according to the Harmonised Consumer Price Index.

Huomautusosasto sisältää sekä taulukkotietojen lähteet että taulukkoselitykset. Taulukkosivuilla on kuitenkin säilytetty taulukoiden ymmärtämisen ja tulkittamisen kannalta välttämättömät alaviitteet. Huomautusosastossa lähteiden ja huomautusten edessä käytetyt numerot viittaavat taulukoiden sarakenumeroihin. Korjatun luvun merkkiä (♦) käytetään vuositiedoissa vain, jos lopullisiksi ilmoitetut luvut muuttuvat. Huomautuksissa käytetään seuraavaa lyhennettä:

TK = Tilastokeskus
ASTIKA = Tilastokeskuksen aikasarjatietokanta

Alkuperäisten tielastasarjojen lisäksi sivuilla 112–117 on koottu keskeisiä treندهjä tai kausitasoitettuja tilastosarjoja.

Väestö

1. Väkiluku

1–11 Lähde: TK, Henkilötilastot: väestö.
1 Keskiikäiluku on laskettu maassa asuvasta väestöstä. Esim. vuoden 2001 keskiikäiluku on vuosien 2000 ja 2001 lopun väkilukujen keskiarvo.

2. Väestönmuutokset

1–13 Lähde: TK, Henkilötilastot: väestö.
12 Suomessa asuvien naisten solminat avioliitot.

3. Väestönmuutokset maakunnittain

1–9 Lähde: TK, Henkilötilastot: väestö.
8 Suomessa asuvien naisten solminat avioliitot.

Teollisuus

4. Tuotetilastoa

1–7 Lähteet: Maa- ja metsätalousministeriön tietopalvelukeskus: Maataloustilastollinen kuukausikatsaus ja Maatalustilastollinen vuosikirja.

1–3 Teurastamoissa teurastettujen eläinten lihan kokonaismäärä, pl. koti-teurastukset.

1 Pl. porot, hirvet ja vuohet.

3 Ml. karjut.

4 Sisältää luomumaidon.

5 Pl. herajauhe.

6 Ml. rasvaseoston voiosuus.

8 Lähde: Elintarviketieto – Food Facts Oy.

Markkinoidut munat. Kuukausitiedot on arvioitu keskuksipakkaamoiden vastaanottotietojen perusteella.

9–13 Lähde: Maa- ja metsätalousministeriön tietopalvelukeskus: Maataloustilastollinen kuukausikatsaus. Sisältää leipä-, siemen- ja rehuviljan, ml. ulkomainen vilja. Pl. myynnit.

14–18 Lähteet: TK, Yritysten suhdanteet; TK, Yritysten rakenteet (tarkistettut vuositiedot). Sekä kotimaisten että vientituotteiden valmistukseen (jauhoiksi ja suurimoiksi) käytetyn viljan määrä.

19–24 Lähteet: TK, Yritysten suhdanteet; TK, Yritysten rakenteet (tarkistettut vuositiedot).

19–25, 35–53 Ennakolliset kuukausi- ja vuositiedot otospohjaisia, lopullisissa vuositiedoissa mukana koko tuotanto.

22 Ml. long-drinkit.

25 Lähteet: TK, Yritysten suhdanteet; Metsäteollisuus ry; TK, Yritysten rakenteet (tarkistettut vuositiedot).

26–34 Lähteet: Metsäntutkimuslaitos: Internet: <http://www.metla.fi>
Markkinahakuilla tarkoitetaan teollisuuteen ja vientiin hankitun kotimaisen raakapuun hakkuuta. Myös em. tarkoituksiin raakapuuta hankkivien polttopuun markkinapuuta (muu kuin markkinapuun lähinnä kiinteistöjen polttopuuta). Markkinahakkuiden määrät perustuvat raakapuun ostajille (otos) ja Metsähallitukselle tehtyyn tiedusteluun.

35 Lähteet: TK, Yritysten rakenteet (tarkistettut vuositiedot); Suomen Selluloosayhdistys – Finncell (kuukausitiedot). Kuivaa painoa.

36 Lähteet: TK, Yritysten suhdanteet; TK, Yritysten rakenteet (tarkistettut vuositiedot).

37–38 Lähteet: TK, Yritysten suhdanteet; Adato Energia Oy; TK, Yritysten rakenteet (tarkistettut vuositiedot). Tuotetun sähköenergian nettotuotanto

39–40 Lähteet: TK, Yritysten suhdanteet; TK, Yritysten rakenteet (tarkistettut vuositiedot).

41–45 Lähteet: TK, Yritysten suhdanteet; Metsäteollisuus ry; TK, Yritysten rakenteet (tarkistettut vuositiedot).

42 Pl. vain painettu tai vain jollain aineella kyllästetty tai päällystetty paperi tai pahvi.

46–47 Lähteet: TK, Yritysten suhdanteet; TK, Yritysten rakenteet (tarkistettut vuositiedot).

47 Pl. tulenkestävät ja haponkestävät tiilet.

48–53 Lähteet: TK, Yritysten suhdanteet; Suomen Metalliteollisuuden Keskusliitto; TK, Yritysten rakenteet (tarkistettut vuositiedot).

49 Teräs sulassa muodossa, ml. teräsvalujen tuotantoon käytetty raakeräs.

5. Teollisuuden suhdannebarometri

1–23 Lähteet: Teollisuuden ja Työnantajain Keskusliitto; ASTIKA.
TT tiedustelee neljä kertaa vuodessa suhdanneodotuksia noin 620 yritykseltä, joista 70 on suuryrityksiä ja 250 keskikokoisia yrityksiä. Vastaukset painotetaan liikevaihdolla, työvoimaa koskevat henkilökunnan määrällä.

6. Teollisuusyritysten liikevaihto- ja palkkasumma- indeksi 1995 = 100

1–10 Lähde: TK, Yritysten suhdanteet. Internet: http://www.tilastokeskus.fi/tk/ys/suhdan_taulukot.html

Indeksin laskennassa käytetään verohallinnon aineistoja, joita Tilastokeskus itse täydentää. Indeksisarjat alkavat vuodesta 1995.

1–5 Liikevaihdolla tarkoitetaan arvonlisäveroaineistosta saatuja myyntitietoja, joita on oikaistu menetelmällisesti poistamalla mm. käyttömäärämyynteistä ja muita ei-liiketoiminnallisia eriä. Tähän liikevaihtoon ei sisälly arvonlisävero.

6–10 Tiedot perustuvat kalenterikuukauden aikana maksettuihin ennakonpidätyksenalaisiin palkkoihin, joiden perusteella maksetaan työnantajan sosiaaliturvamaksua. Palkan määrä on palkkojen bruttomäärä.

7. Teollisuustuotannon volyyymi-indeksi 2000 = 100

1–40 Lähteet: TK, Yritysten suhdanteet: *teollisuus*; ASTIKA.

Teollisuustuotannon volyyymi-indeksi on talouden kehityksen ja kausivaihteluiden mittari, joka sisältää sekä koko teollisuuden eri toimialojen indeksejä että erikoisindeksejä (sarakkeissa 2–6, 36–40).

Teollisuustuotannon volyyymi-indeksi on laskettu uudella muuttuvalla painorakenteella vuodesta 1995 eteenpäin. Muuttuvapainoisessa indeksissä muutetaan vuosittain painoja sekä toimialan sisällä että toimialojen välillä. Lopullinen kyseisen vuoden painorakenne otetaan käyttöön, kun teollisuuden rakenteet -tilasto valmistuu ja lopullinen vuosivolyyymi-indeksi saadaan laskettua.

Kausitasoituksessa sovelletaan X12 ARIMA -menetelmää. Volyyymi-indeksissä käytetään kolmea luokitusta: EU:n tavaranimikkeistön, Prodcomin, pohjalta teollisuuden suhdannetilaston tarpeisiin tehty sovellus, toimialaluokitus (TOL 95) ja käyttötarkoitukseluokitus.

Indeksin laadintaperusteita on selostettu tarkemmin TK:n v. 2002 Teollisuustuotannon volyyymi-indeksi -julkaisuissa.

Rakentaminen

8. Talonrakentaminen

1–12 Lähteet: TK, Yritysten suhdanteet: rakentaminen; ASTIKA.

9. Asuntotuotanto

1–16 Lähde: TK, Yritysten suhdanteet: rakentaminen.

10. Rakennusyritysten liikevaihto- ja palkkasumma- indeksi 1995 = 100

1–6 Lähde: TK, Yritysten suhdanteet. Internet: http://www.tilastokeskus.fi/tk/ys/suhdan_taulukot.html

Indeksin laskennassa käytetään verohallinnon aineistoja, joita Tilastokeskus itse täydentää. Indeksisarjat alkavat vuodesta 1995.

1–3 Liikevaihdolla tarkoitetaan kotimaan liikevaihtoa, joka muodostuu kotimaan arvonlisäveronalaisesta myynnistä. Tietoihin ei sisälly arvonlisävero. 4–6 Tiedot perustuvat kalenterikuukauden aikana maksettuihin ennakonpidätyksenalaisiin palkkoihin, joiden perusteella maksetaan työnantajan sosiaaliturvamaksua.

Kauppa ja palvelut

11. Kaupanalan yritysten palkkasummaindeksit 1995 = 100

1-3 Lähde: TK, Yritysten suhdanteet. Internet: http://www.tilastokeskus.fi/tk/ys/suhdan_taulukot.html
 Indeksien laskennassa käytetään verohallinnon aineistoja, joita Tilastokeskus itse täydentää. Indeksisarjat alkavat vuodesta 1995.
 Tiedot perustuvat kalenterikuukauden aikana maksettuihin ennakonpidätyksenalaisiin palkkoihin, joiden perusteella maksetaan työnantajan sosiaaliturvamaksua. Palkan määrä on palkkojen bruttomäärä.

12. Kaupan myynti

1-30 Lähteet: TK, Yritysten suhdanteet: kauppa; ASTIKA.

13. Ulkomaankauppa

1-26 Lähteet: Tullihallitus, Tilastotoimisto: Ulkomaankauppa, kuukausi- ja vuosijulkaisut; ASTIKA.
 14-25 Yksikköarvoindeksi kertoo ulkomaankaupan hinnoissa ja volyymindeksi ulkomaankaupan määrässä tapahtuneesta muutoksesta.
 26 Vaihtosuhte kertoo vientihintojen suhteesta tuontihintoihin.

14. Palvelualan yritysten (pl. kauppa) liikevaihto- ja palkkasummaindeksit 1995 = 100

1-10 Lähde: TK, Yritysten suhdanteet. Internet: http://www.tilastokeskus.fi/tk/ys/suhdan_taulukot.html
 Indeksien laskennassa käytetään verohallinnon aineistoja, joita Tilastokeskus itse täydentää. Indeksisarjat alkavat vuodesta 1995.
 1-5 Liikevaihdolla tarkoitetaan arvonlisäveroaineistosta saatuja myyntitietoja. Tähän liikevaihtoon ei sisälly arvonlisäveroa.
 6-10 Tiedot perustuvat kalenterikuukauden aikana maksettuihin ennakonpidätyksenalaisiin palkkoihin, joiden perusteella maksetaan työnantajan sosiaaliturvamaksua. Palkan määrä on palkkojen bruttomäärä.

Liikenne

15. Ulkomainen merenkulku

1-14 Lähteet: Merenkulkuhallitus, Tilastotoimisto: Merenkulku, kuukausi- ja vuosijulkaisut.
 Vuoden 1969 kansainvälinen aluksenmittausyleissopimus tuli Suomessa voimaan 18.7.1992. Tämän johdosta alusten vetoisuudet ilmoitetaan nykyään brutto- ja nettoluokina, jotka ovat laaduttomia suhdelukuja toisin kuin aiemmin käytetyt brutto- ja nettorekisteritonnit, jotka ovat tilavuusmittoja.

16. Moottoriajoneuvot

1-19 Lähde: TK, Yritysten suhdanteet: liikenne ja matkailu.

17. Tieliikenteen tavarankuljetussuoritteet

1-2 Lähteet: TK, Yritysten suhdanteet: liikenne ja matkailu; Statfin.stat.fi

18. Rautatieliikenne

1-6 Lähde: VR-Yhtymä Oy, Laskentayksikkö.
 3-4 VR Oy:n julkaisut.

19. Lentoliikenne, kotimaiset yhtiöt

1-4 Lähteet: Finnair, Ilmailulaitos.

20. Tieliikenneonnettomuudet

1-12 Lähde: TK, Yritysten suhdanteet: liikenne ja matkailu.

21. Postiliikenne

1-3 Lähde: Suomen Posti Oy.
 1-2 Kirjälähteykset ja paketit sisältävät kotimaiset, ulkomaille lähetetyt ja ulkomailta saapuneet lähteykset.
 3 Lehdet sisältävät kotimaiset ja ulkomaille lähetetyt lähteykset.

22. Matkailu

1-2 Lähde: TK, Yritysten suhdanteet: liikenne ja matkailu.

Rahoitusmarkkinat

23. Keskeisiä euron kursseja

1-9 Lähteet: Suomen Pankki: Rahoitusmarkkinat; www.bof.fi; ASTIKA.
 Valuuttakurssit ovat EKP:n julkaisemia euron kursseja. Kurssit perustuvat julkaisuhetken vallitseviin markkinahintoihin. Ennen vuotta 1999 kurssit perustuvat Suomen markan ko. kursseihin, jotka on muutettu eurokursseiksi kiinteällä muuntokertoimella 5.94573. Vuosikeskiarvot on laskettu käyttäen euron päivittäisiä kursseja.

24. Euron muuntokurssit

1-2 Lähteet: Suomen Pankki; www.bof.fi
 EU:n neuvosto vahvisti 31.12.1998 muuntokurssit, joita käytetään muunnetussa euron käyttöön ottavien EU:n jäsenvaltioiden valuuttoja euroksi. Taulukossa on esitetty myös viitteelliset, epäviralliset kiinteät markkakurssit euroksi muuttuneiden valuuttojen suhteen. Muunnettaessa jonkin kansallisen rahayksikön määrääisiä rahamääriä toisen kansallisen rahayksikön määrääiseksi rahamäärä muunnetaan ensin euroyksikkönä ilmaistuksi rahamääräksi, mikä määrä voidaan pyöristää vähintään kolmen desimaalin tarkkuudella ja muunnetaan sitten toisen kansallisen rahayksikön määrääiseksi.

25. Rahalaitosten ottolainaus

1-16 Lähteet: TK, Taloudelliset olot: rahoitusmarkkinat; ASTIKA.

26. Rahalaitosten antolainaus

1-13 Lähteet: TK, Taloudelliset olot: rahoitusmarkkinat; ASTIKA.

27. Pankkien kotimaiset euroluotot ja -talletukset

1-18 Lähde: TK, Taloudelliset olot: rahoitusmarkkinat.

28. Keskeisiä korkoja

1-17 Lähteet: Suomen Pankki: Rahoitusmarkkinat; www.bof.fi
 1 Eonia korko (Euro overnight index average) on euroalueen pankkien keskinäisten yön yli -luottojen toteutunut painotettu keskikorko.
 2-8 Euriborkorot (Euro interbank offered rate) perustuvat euroalueen merkittävimpien pankkien keskinäisen rahoituksen hintaan. Euriborkorot lasketaan (pääosin) euroalueella toimivien, parhaiten luokiteltujen suurten pankkien (noin 60 pankkia) klo 11 Keski-Euroopan aikaa antamien noteerausten pohjalta. Suomesta laskennassa on mukana yksi pankki (Merita).
 Euriborkorot lasketaan sekä 360 että 365 päivän jaksoiksi, joista taulukossa on julkaistu euroalueella yleisemmin käytetyt 360 päivän jakson korot. Suomessa on käytetty yleisesti myös 365 korpokäytävään perustuvia korkoja (esimerkiksi heliborkorot). Samaa korkoa vastaavat 365 päivän korkonoteeraukset ovat hiukan korkeammat kuin 360 päivän jakson korkonoteeraukset (360 päivän korkonoteeraus kerrotaan luvulla 365/360).
 9-10 Valtion viiden vuoden korko perustuu 1.7.1998 lähtien 15.3.2004 erääntyvän kiinteäkorkoisen kertakuoletteisen sarjaobligation noteeraukseen ja kymmenen vuoden korko 1.1.1999 lähtien 25.4.2009 erääntyvän kiinteäkorkoisen kertakuoletteisen sarjaobligation noteeraukseen.
 11 Peruskorko on hallinnollinen korko, jonka suuruuden määräsi vuoden 1998 loppuun asti Suomen Pankki. Vuoden 1999 alusta alkaen peruskoron vahvistaa valtiovarainministeriö vuosittain kesäkuussa ja joulukuussa seuraavaksi puoleksi kalenterivuodeksi. Peruskorko lasketaan sen vahvistamista edeltäneiden kolmen kalenterikuukauden aikana julkaistun 12 kuukauden markkinakoron perusteella. Peruskorko on mainittujen kolmen kuukauden ajalta laskettu markkinakoron keskiarvo pyöristettynä lähimpään prosenttiyksikön neljännekseen. Markkinakorko on toistaiseksi 12 kuukauden euriborkorko (365 päivää).
 12-17 Antolainaus sisältää sekkiuotot (tililuotot), vekselit ja velkakirjalainat.

29. HEX-osakeindeksi

1-20 Lähteet: TK, Taloudelliset olot: rahoitusmarkkinat; Helsingin Pörssi; ASTIKA.
 Tiedot ovat päivähavaintojen keskiarvoja.

30. Maksutase

1-13 Lähteet: Suomen Pankki: Rahoitusmarkkinat; www.bof.fi; ASTIKA.

9 Arvopaperisijoitukset sisältävät arvopapereiden emissiot ja jälkimerkinnäkaupat (ml. kuoletukset).

31. Valtion takaukset

1-6 Lähde: TK, Taloudelliset olot, rahoitusmarkkinat

Kansantalous

32. Bruttokansantuote ja nettokansantuote

1-11 Lähteet: TK, Taloudelliset olot: kansantalouden tilinpito; ASTIKA. Suomen kansantalouden tilinpito perustuu uuteen Euroopan kansantalouden tilinpitäjärjestelmään (EKT 1995) ja sen kanssa yhdenmukaiseen maailmanlaajuisen System of National Accounts 1993 -järjestelmään. Katso TK: Kansantalouden tilinpito 1990-1998 (Kansantalous 1999:8).

33. Bruttokansantuote toimialoittain

1-11 Lähteet: TK, Taloudelliset olot: kansantalouden tilinpito; ASTIKA. Suomen kansantalouden tilinpito perustuu uuteen Euroopan kansantalouden tilinpitäjärjestelmään (EKT 1995) ja sen kanssa yhdenmukaiseen maailmanlaajuisen System of National Accounts 1993 -järjestelmään. Katso TK: Kansantalouden tilinpito 1990-1998 (Kansantalous 1999:8). BKT markkinahintaan = markkinatuotanto perushintaan + markkinaton tuotanto perushintaan + tuoteverot + tuotetukipalkkiot.

34. Bruttokansantuote asukasta kohti

Lähteet: TK, Taloudelliset olot: kansantalouden tilinpito; ASTIKA. Suomen kansantalouden tilinpito perustuu uuteen Euroopan kansantalouden tilinpitäjärjestelmään (EKT 1995) ja sen kanssa yhdenmukaiseen maailmanlaajuisen System of National Accounts 1993 -järjestelmään. Katso TK: Kansantalouden tilinpito 1990-1998 (Kansantalous 1999:8).

35. Julkisten menojen hintaindeksit 1995 = 100

1-2 Lähteet: TK, Hinnat ja palkat: hinta- ja kustannusindeksit; ASTIKA. Indeksien painotiedot ovat kunnallistalouden osalta vuoden 1995 ja valtion osalta vuoden 1994 tilinpäätöstiedoista. Indeksit on kuvattu tarkemmin TK:n julkaisussa "Julkisten menojen hintaindeksi 1995 = 100". (Katsauksia nro 1997/5).

36. Kokonaistuotannon kuukausikuvaaja

1-4 Lähde: TK, Taloudelliset olot: kokonaistuotannon kuukausikuvaaja. Kokonaistuotannon kuukausikuvaaja perustuu kahteentoista kuukausisarjan talouden eri aloita, jotka lasketaan painottaen yhteen. Kuukausikuvaajan ja kansantalouden neljännesvuositilinpito tiedot saattavat poiketa toisistaan. Tämä johtuu siitä, että kuukausikuvaaja ennakoii perushintaisen bruttokansantuotteen kehitystä, kun taas neljännesvuositilinpito kuvaa markkinahintaisen bruttokansantuotteen muutoksia. Lisäksi kuukausikuvaajan tiedot ovat ennakkollisia ja niitä tarkastetaan aina uusien tietojen ilmestyttyä.

37. Kuluttajabarometri

1-24 Lähde: TK, Taloudelliset olot: suhdanneindikaattorit. Kuluttajabarometrin avulla mitataan suomalaisten mielikuvia yleisestä ja oman kotitalouden taloudellisesta kehityksestä sekä aikomuksista tehdä suurempia hankintoja, säästää tai ottaa luottoa. Vastaukset on painotettu kotitalouksien rakennetiedoilla.

Valtiontalous

38. Valtiontalouden kassatulot

1-25 Lähteet: Valtiokonttori: Internet: <http://www.valtiokonttori.fi/ho/valtal.shtm>; ASTIKA.

1-25 Ko. vuoden tulomomenttien ja edellisten vuosien tulorästien tulotukset ml. rahastojen tulot; pl. kirjanpidolliset erät sekä valtion liikeyritysten käyttötulot.

1 Valtion tulo- ja varallisuusvero, kunnallisvero, kirkollisvero sekä vakuutettujen kansaneläke- ja sairausvakuutusmaksut.
18 Ml. tulot valtion liikeyritysten omaisuuden myynnistä.
19 Valtion osuus veikkauks- ja raha-arpajaisten voittovaroista, vedonlyönnistä hevoskilpailuissa saaduista tuloista sekä raha-automaattiyhdistyksen tuotto.

39. Valtiontalouden kassamenot

1-27 Lähteet: Valtiokonttori: Internet: <http://www.valtiokonttori.fi/ho/valtal.shtm>; ASTIKA.

1-27 Ko. vuoden määrärahojen sekä edellisiltä vuosilta siirtyneiden määrärahojen ja menorästien käyttö ml. rahastojen menot; pl. kirjanpidolliset erät sekä valtion liikeyritysten käyttömenot.

40. Valtiontalouden rahoitusasema

1-7 Lähteet: Valtiokonttori: Internet: <http://www.valtiokonttori.fi/ho/valtal.shtm>; ASTIKA.

41. Valtionvelka

1-9 Lähteet: Valtiokonttori: Internet: <http://www.valtiokonttori.fi/ho/valtal.shtm>; ASTIKA.

Valtionvelalla tarkoitetaan velkaa, josta valtion sisäinen lainaus on vähennetty.

Hinnat

42. Indeksilukujen vuosimuutoksia

1 Lähde: TK, Yritysten suhdanteet: rakentaminen.
2-9 Lähde: TK, Hinnat ja palkat: kuluttajahinnat sekä hinta- ja kustannusindeksit.
3 Pohjainflaatioindikaattori on kuluttajahintaindeksin muunnos, josta on poistettu välillisten verojen ja tukipalkkioiden lisäksi asuntojen hintojen ja asuntolainojen korkojen vaikutus.

4 Yhdenmukaistettu kuluttajahintaindeksi on uudistettu samanaikaisesti kuluttajahintaindeksin kanssa. Indeksien painorakenne on uudistettu vuoden 1995 kulutustutkimusaineiston määriin ja 1996 hintojen mukaiseksi. Yhdenmukaistetun kuluttajahintaindeksin perusvuotta (1996 = 100) ei muuteta uudistuksen yhteydessä. Sen sijaan indeksin pisteluvut muutetaan taannehtivasti, mikä poikkeaa kansallisesta kuluttajahintaindeksin käytännöstä. Yhdenmukaistettua kuluttajahintaindeksiä (YKHI) tarvitaan EU-maiden inflaatioasteiden vertailuun.

Eri maiden YKHI:t perustuvat yhtenäiseen yksityisen kulutuksen määrittelyyn, luokitteeluun sekä yhdenmukaisiin menetelmiin indeksien muodostamisessa, joten YKHI:n mittaamaa inflaatiota voidaan verrata luotettavasti indeksiä tuottavien maiden välillä.

43. Rakennuskustannusindeksi

1-13 Lähteet: TK, Yritysten suhdanteet: rakentaminen; ASTIKA.
1-8 Rakennuskustannusindeksin 2000 = 100 kokonaisindeksi lasketaan asuin-kerrostalon, toimisto- ja liikerakennuksen sekä teollisuuden tuotanto- ja varistorakennuksen indeksien painotettuna keskiarvona. Painoina on näiden talotyyppien osuus koko uudisrakennustuotannosta perusvuonna 2000.
9-13 Indeksien muutokset vastaavat uusimman (2000 = 100) indeksin muutoksia.

44. Maarakennuskustannusindeksi 1995 = 100

1-9 Lähde: TK, Hinnat ja palkat: hinta- ja kustannusindeksit. Maarakennuskustannusindeksi kuvaa niitä kustannusmuutoksia, joita maarakennusyrityksille syntyy panosten hankinnasta ja käytöstä urakan aikana. Indeksissä ei ole mukana tuottavuutta eikä yrityksen saamaa pääomakatetta.

45. Maarakennusalan ja metsäalan konekustannusindeksit 1995 = 100

1-2 Lähde: TK, Hinnat ja palkat: hinta- ja kustannusindeksit.
1. Indeksit kuvaa maarakennusalan koneiden käyttöön ja omistukseen liittyvien kustannustekijöiden hintakehitystä.
2. Indeksit kuvaa metsäkoneiden käyttöön ja omistukseen liittyvien kustannustekijöiden hintakehitystä.

46. Liikenteen kustannusindeksejä

1-10 Lähde: TK, Hinnat ja palkat: hinta- ja kustannusindeksit.
1-7 Indeksit mittaa linja- ja autoliikennöintiin liittyvien kustannustekijöiden hintojen muutoksia.
8-9 Indeksit mittaa ammattimaisen kuorma-autoliikenteen kustannustekijöiden hintojen muutoksia. Julkaisuun esitetyjen ryhmien lisäksi indeksi sisältää pakettiautojen ja kevyiden kuorma-autojen sekä raskaiden kuorma-autojen kustannusindeksit.
10 Indeksit mittaa taksiliikenteen kustannustekijöiden hintojen muutoksia.

47. Kiinteistön ylläpidon kustannusindeksi 1995 = 100

1-20 Lähteet: TK, Yritysten suhdanteet: rakentaminen; ASTIKA.

Huomautuksia

Indeksi mittaa kiinteistön ylläpidon, kuten hallinnon, käytön ja huollon, ulko-alueiden hoidon, siivouksen, lämmityksen, sähkön, vesi- ja jätehuollon sekä korjausten ja kunnossapidon hintojen kehitystä. Lisäksi huomioidaan erillis-kustannuksista vakautukset, maan vuokra sekä kiinteistövero.

1 Kiinteistön ylläpidon kokonaisindeksi saadaan painottamalla yhteen talotyypikohtaiset indeksit. Painoina käytetään näiden talotyyppien suhteellisia osuuksia rakennuskannan kokonaiskerroslasta. Omakotitalolle lasketaan omaa indeksiä, joka ei sisälly kokonaisindeksiin.

3-8 Kustakin rakennustyyppistä on valittu rakennuskannan mukainen normaalirakennus, jonka ylläpitokustannusten mukaisesti painorakenne on muokattu. Indeksi kuvaa näin kaikkien kyseisen talotyyppin rakennusten kustannusrakennetta koko maan rakennuskannan mukaisesti.

48. Maatalouden hintaindeksi 1995 = 100

1-10 Lähde: TK, Hinnat ja palkat: hinta- ja kustannusindeksit.

49. Kuluttajahintaindeksi 2000 = 100 (hyödykeryhmittäin)

1-13 Lähteet: TK, Hinnat ja palkat: kuluttajahinnat; ASTIKA.

Kuluttajahintaindeksiä käytetään inflaation mittarina. Sen määrittelyssä käytettävät indeksien painot kuvaavat keskiwertokotitalouksien kulutusrakennetta.

Tammikuusta 2002 lähtien kuluttajahintojen muutoksia mitataan kuluttajahintaindeksin 2000 = 100 mukaan. Uudistetun indeksikorin sisältö vastaa paremmin nykyistä kulutusrakennetta. Uusi painorakenne vastaa vuoden 2000 yksityistä kulutusta ja se perustuu kansantalouden tilinpidon tietoihin.

Indeksiä varten kerätään koko maasta noin 3 500 liikkeestä yli 65 000 hintatietoa kuukausittain.

50. Kuluttajahintaindeksi 2000 = 100 (alueittain), 1995 = 100 ja elinkustannusindeksi 1951:10 = 100

1-8 Lähteet: TK, Hinnat ja palkat: kuluttajahinnat; ASTIKA.

1-5 Alueittaisiaindeksit lasketaan kunkin suuralueen painorakenteen mukaisesti alueen hinnoin.

6 Nettohintaindeksi on kuluttajahintaindeksin muunnos, josta on poistettu välilliset verot ja johon on lisätty tukipalkkioiden vaikutus.

7-8 Indeksit on laskettu tammikuusta 2002 lähtien ketjutuskertoimella kuluttajahintaindeksistä 2000 = 100.

51. Tukkuhintaindeksi 1995 = 100

1-31 Lähteet: TK, Hinnat ja palkat: hinta- ja kustannushintaindeksit; ASTIKA.

Indeksi mittaa Suomessa käytettävien tavaroiden verollisten hankintahintojen kehitystä. Indeksiin sisältyy sekä kotimaisia tavaroita että tuontitavaroita. Tukkuhintaindeksi sisältää arvonlisäveron ja muut välilliset verot. Kotimaisten tavaroiden tukkuhintana on tehtaan hinta + arvonlisävero ja muut välilliset verot. Tuontitavaroiden tukkuhintana on tuonnin cif-hinta + tullit + arvonlisävero ja muut välilliset verot. Indeksissä on 670 nimikettä ja indeksin toimialaluokitus noudattaa Euroopan unionin NACE-toimialaluokitusta.

52. Kotimarkkinoiden perushintaindeksi 1995 = 100

1-32 Lähteet: TK, Hinnat ja palkat: hinta- ja kustannusindeksit; ASTIKA.

Indeksi mittaa Suomessa käytettävien tavaroiden hintakehitystä niiden läheisissä markkinoilla. Indeksi sisältää sekä kotimaisia että tuontitavaroita. Kotimaisten tavaroiden hintana on veroton tehtaanhinta. Tuontitavaroiden hintana on tuonnin cif-hinta + tullit. Indeksissä on 677 nimikettä ja indeksin toimialaluokitus noudattaa Euroopan unionin NACE-toimialaluokitusta.

53. Teollisuuden tuottajahintaindeksi 1995 = 100

1-25 Lähteet: TK, Hinnat ja palkat: hinta- ja kustannusindeksit; ASTIKA.

Indeksi mittaa Suomessa valmistettujen ja kotimaassa käytettävissä tarkoitettujen teollisuustavaroiden eli kotimarkkinatavaroiden tuottajahintojen kehitystä. Indeksissä on 358 nimikettä ja indeksin toimialaluokitus noudattaa Euroopan unionin NACE-toimialaluokitusta.

54. Tuontihintaindeksi 1995 = 100

1-26 Lähteet: TK, Hinnat ja palkat: hinta- ja kustannusindeksit; ASTIKA.

Indeksi mittaa tuontitavaroiden cif-hintojen kehitystä. Valuuttamääräiset tuontihinnat muunnetaan Suomen markoiksi tilastokauden keskikurssilla. Indeksissä on 371 nimikettä ja indeksin toimialaluokitus noudattaa Euroopan unionin NACE-toimialaluokitusta.

55. Vientihintaindeksi 1995 = 100

1-21 Lähteet: TK, Hinnat ja palkat: hinta- ja kustannusindeksit; ASTIKA.

Indeksi mittaa vientitavaroiden fob-hintojen kehitystä. Valuuttamääräiset vientihinnat muunnetaan Suomen markoiksi tilastokauden keskikurssilla. Vientihintaindeksissä on 220 nimikettä ja indeksin toimialaluokitus noudattaa Euroopan unionin NACE-toimialaluokitusta.

56-59. Tuottajahintaindeksit 1949 = 100

Lähteet: TK, Hinnat ja palkat: hinta- ja kustannusindeksit; ASTIKA.

Indeksit lasketaan tammikuusta 1998 lähtien uusien tuottajahintaindeksien 1995 = 100 avulla ketjuttamalla kokonaisindeksi ja kukin alaindeksi lähinnä vastaavalla uudella indeksillä.

60. Asuntojen hinnat

1-25 Lähde: TK, Hinnat ja palkat: asumisen hinnat.

Asuntojen hintatilasto kuvaa vanhojen osakehuoneistojen velattomia neilöhintoja. Tiedot pohjautuvat verohallinnon varainsiirtoverolaskelmiin. Indeksien laskentamenetelmä on selostettu tarkemmin TK:n julkaisussa Asuntojen hinnat 2002, 1. neljännes (Asuminen 2002:2).

61. Elintarvikkeiden vähittäishintoja

1-22 Lähde: TK, Hinnat ja palkat: kuluttajahinnat.

Tiedot perustuvat kuluttajahintaindeksiä varten kerättyyn hinta-aineistoon.

Palkat

62. Palkansaajien ansiotasoindeksi 1995 = 100

1-31 Lähteet: TK, Hinnat ja palkat: yksityisen ja julkisen sektorin palkkatilat; ASTIKA.

Palkansaajien ansiotasoindeksi mittaa säännöllisen työajan keskiansioiden kehittymistä. Se lasketaan aloittain sekä kuukausi- että tuntipalkkaisuille työntekijöille. Indeksiä varten kerättävät tiedot käsittävät n. 1,4 miljoonaa palkansaajaa. Indeksi ja sen painorakenne uudistetaan viiden vuoden välein vastaamaan ajankohdan palkansaajarakennetta. Indeksitietoja on saatavissa vuodesta 1948 alkaen. Indeksien laskuperusteita on selostettu tarkemmin TK:n Tutkimuksia-sarjassa nro 124.

63. Työntekijöiden tuntiansiot

1-24 Lähde: TK, Hinnat ja palkat: yksityisen ja julkisen sektorin palkat.

4-24 ilman arkipyhäkorvauksia.

64. Työvoimakustannusindeksi 1996 = 100

1-12 Lähteet: TK, Hinnat ja palkat: hinta- ja kustannusindeksit; Statfin.stat.fi

Työvoimakustannusindeksi kuvaa tehdyn työtunnin kustannusten kehitystä yksityisellä sektorilla. Kustannuskäsite sisältää palkkakustannukset ja työnantajan sosiaalivakuutusmaksut. TK:n julkaisu Työtunnin kustannus 1995-1999* (Palkat 2000:15) sisältää yksityiskohtaisen kuvauksen indeksin laskentamenetelmästä.

Työelämä

65. Työllisyys

1-19 Lähteet: TK, Elinolot työelämä; ASTIKA.

Tiedot perustuvat TK:n työvoimatutkimukseen. Työvoimatutkimus on ollut vuoden 1983 alusta alkaen haastattelututkimus, jonka otoskoko on kuukaudessa 12 000 ja neljännesvuodessa 36 000 henkeä. Työvoimatutkimuksen tiedonkeruu muuttui vuoden 2000 alusta, jolloin siirryttiin jatkuvaan tutkimusviikkoon. Sitä ennen kunkin kuukauden tiedot on kerätty yhdeltä tutkimusviikolta. Luvut painotetaan ositteittain lasketun korotuskertoimen avulla vastaamaan 15-74-vuotiaista väestöä. Neljännesvuosi- ja vuosiestimaatit lasketaan kuukausilukujen keskiarvoina (työtunnit kuukausilukujen summina). Vuoden 1997 alusta TK on uudistanut työvoimatutkimuksensa vastaamaan entistä paremmin EU:n ja Kansainvälisen työjärjestön ILO:n käyttämiä käsitteitä ja määritelmiä. Lisäksi tutkimuksen sisältöä on laajennettu ja tarkennettu. Ks. uudistuksen vaikutuksista TK:n julkaisusta Työmarkkinat 1997:7.

Vuoden 1998 toukokuusta lähtien työttömien määritelmä muutettiin vastaamaan täysin EU:n ja ILO:n käyttämiä määritelmiä.

66. Työttömyys

1-9 Lähteet: TK, Elinolot: työelämä; ASTIKA.

Tiedonkeruumenetelmä, ks. t. 65.

1–8 Työttömäksi luokitellaan henkilö, joka on työtä vailla, joka on aktiivisesti etsinyt työtä neljän viime viikon aikana ja joka olisi valmis aloittamaan työn kahden viikon kuluessa.

5–8 Työttömät prosentteina koko työvoimasta.

9 Ml. osan viikkoa työttömänä olleiden työttömyyspäivät.

67. Työttömyysaste maakunnittain

1–21 Lähde: TK, Elinolot: työelämä.

Työttömän henkilön määrittely ks. t. 66.

68. Työnvälitys

1–5, 8–29 Lähteet: Työministeriö, Tilastotoimisto: Työministeriön Työllisyyskatsaus; ASTIKA.

Kuukausitiedot tarkoitavat kuukauden lopun tietoja, vuositiedot keskimäärää kuukaudessa.

3, 4, 8 Ei sisällä ryhmäilmoituksella työnvälitystoimistoihin ilmoitettuja.

3 Ml. pakkolomautetut.

6–7 Lähde: Kansaneläkelaitos.

10–29 Alla olevat numerot tarkoittavat pohjoismaisen ammattiluokittelun mukaisia ryhmiä:

10–11 Nro 0

12–13 Nro 1

14–15 Nro 2

16–17 Nro 3

18–19 Nro 4

20–21 Nro 5

22–23 Nro 7–8

24–25 Nro 6

26–27 Nro 9

28–29 Nro X.

69. Tehdyt työtunnit toimialoitain

1–11 Lähteet: TK, Elinolot: työelämä; ASTIKA.

Ml. yli- ja sivutyötunnit. Tiedonkeruumenetelmä, ks. t. 65.

2 15–74-vuotiaat työssäolevat (myös työpaikasta tilapäisesti poissaolevat) sekä työttömät ja ne työttömyyseläkeläiset, jotka ovat etsineet työtä.

2, 7, 9, 18 Ml. puolustuslaitoksen kantahenkilökunta.

3 Työvoimaan kuuluvien prosenttiosuus työikäisestä väestöstä.

4 Ml. ne työttömyyseläkeläiset, jotka eivät ole etsineet työtä.

10–19 Toimialaryhmitys on TK:n toimialaluokituksen (TOL vuodelta 1995) mukainen.

70. Palkansaajien erilaiset työsuhteet

1–10 Lähde: TK, Elinolot: työelämä.

71. Palkansaajat työnantajasektorin mukaan toimialoitain

1–9 Lähde: TK, Elinolot: työelämä. Tiedonkeruumenetelmä, ks. t. 65.

Oikeus

72. Vireillepannut konkurssi

1–18 Lähde: TK, Henkilötilastot: konkurssit.

10–17 Yksityiset henkilöt ja kuolinpesät.

73. Poliisin tietoon tulleet rikokset, päihtymyksen takia säilöönnotetut ja pysäköintivirheet

1–24 Lähde: TK, Henkilötilastot: oikeus.

Kuukausitietojen summa ei aina vastaa vuositietoa. Kuukausitiedot eivät sisällä rikosilmoituksia, joista on myöhemmin vuoden aikana todettu, ettei rikosta ole tapahtunut.

4 Moottorikäyttöisen ajoneuvon kuljettaminen alkoholiin tai muun huumausaineen vaikutuksen alaisena.

18–21 Pl. liikennerikokset.

24 Maksukehotukset.

Trendit/kausitasoitettut sarjat

Kausitasoituksen tarkoituksena on poistaa sarjoista eri kuukausille ja vuosienlänneksille ominaiset vaihtelut. Tilastosarjat on puhdistettu muuttuvasta, keskimääräisestä kausivaihtelusta ja osa sarjoista lisäksi kalenterista ai-

heutuvista työpäivävaihteluista. Kausitasoittaminen helpottaa ilmiöiden kehityssuuntien havaitsemista ja analysointia.

Sarjat voivat joissain tapauksissa korjautua jälkikäteen mm. uusien havaintojen lisäämisen ja puhdistamattomien tietojen korjaamisen (esim. tuotantotilastojen tasotarkistukset vuositilastojen valmistuttua) jälkeen. Nämä korjaukset eivät kuitenkaan yleensä muuta olennaisesti taloudellisten muuttujien kehityssuunnista saatua kuvaa.

Trendi kuvaa sarjan keskimääräistä pitkän ajan kehitystä. Se saadaan kausitasoitettua sarjasta poistamalla siitä jäännösarjan vaihtelu. Trendi on kehitykseltään rauhallisempi kuin kausitasoitettu sarja. Tässä julkaisussa julkaistaan kuukausisarjat trendeinä ja neljännesvuosisarjat kausitasoitettuina.

Kausivaihteluiden analyysiin on käytetty yleisesti käytössä olevaa X11-ARIMA -menetelmää (teollisuustuotannon volyyymi-indeksissä X12-ARIMA). Menetelmää on selostettu Tilastokeskuksen Tutkimuksia-sarjan julkaisussa nro 210.

Kausi- ja kalenterivaihteluiden tasoitus vaikuttaa jonkin verran sarjojen vuositason, joka ei kaikkien tasoitettujen sarjojen kohdalla vastaa Tilastokatsauksissa julkaistujen sarjojen vuositason.

1–77 Lähde: ASTIKA.

Ulkomaat

74. Bruttokansantuote 1995 = 100

1–13 Lähde: OECD: Main Economic Indicators, tietokanta.

75. Teollisuustuotannon määrä 1995 = 100

1–14 Lähde: OECD: Main Economic Indicators, tietokanta.

1–14 Teollisuustuotanto on laskettu ISIC-luokituksen (International Standard Industrial Classification) pohjalta. Mukana ISIC C, D ja E (C kaivostyö, D tehdasteollisuus, E sähkö, kaasut ja vesi).

76. Teollisuustyöntekijöiden tuntiansiot 1995 = 100

1–14 Lähde: OECD: Main Economic Indicators, tietokanta.

1–14 Suomen, Norjan, Tanskan, Saksan, Belgian ja Ranskan kohdalla luvut neljännesvuosilukuja. Sarjat on koottu kansallisista lähteistä siten, että ne mahdollisimman tarkasti vastaavat työntekijöiden keskituntiansioita, joihin sisältyvät myös ylityökorvaukset ja toistuvaislisät. Määritelmät saattavat vaihdella maasta toiseen; erityisesti vaihtelevat työntekijöitä, bonuksia ja taannehtivasti maksettuja palkkoja sekä ilmoituksen antavan toimipaikan kokoa koskevat määritelmät. Maiden väliseen vertailuun tulee siten suhtautua varauksella.

77. Työttömyysaste

1–14 Lähde: OECD: Main Economic Indicators, tietokanta.

1–14 Työttömiksi katsottu kaikki ne työikäiset henkilöt, jotka ovat vailla työtä, ovat käytettävissä työhön tai etsivät työtä joko työvoimatoimiston kautta tai muilla keinoilla.

78. Kauppatase

1–14 Lähde: OECD: Main Economic Indicators, tietokanta.

1–14 Viennin ja tuonnin erotus miljoonissa Yhdysvaltain dollareissa. EU:n sisäisten tullirajojen poistuminen 1.1.1993 on johtanut siihen, etteivät tiedot EU:n sisäisestä kaupasta ole enää peräisin tulli-ilmoituksista. Uusi INTRASTAT-järjestelmä on kehitetty kokoamaan nämä tiedot.

79. Lyhytaikaiset markkinakorot

1–8 Lähde: OECD: Main Economic Indicators, tietokanta.

1–8 Lyhytaikaisilla markkinakoroilla tarkoitetaan 3 kuukauden korkoja. Vuositason luvut ovat kuukausilukujen keskiarvoja. Jollei toisin mainita, kuukauden luvut ovat päivittäisten korkonoteerausten keskiarvoja.

80. Pitkäaikaiset markkinakorot

1–14 Lähde: OECD: Main Economic Indicators, tietokanta.

1–14 Pitkäaikaisilla markkinakoroilla tarkoitetaan pitkäaikaisten joukkovelkakirjalainojen jälkimarkkinatuottoja. Vuositason luvut ovat kuukausilukujen keskiarvoja. Jollei toisin mainita, kuukauden luvut ovat päivittäisten korkonoteerausten keskiarvoja.

81. Kuluttajahintaindeksi 1995 = 100

1–15 Lähde: OECD: Main Economic Indicators, tietokanta.

82. Inflaatio

1–15 Lähde: TK; Hinnat ja palkat: kuluttajahinnat.

Tabellmärknings

Tabellmärkningarna innehåller källuppgifter och tabellförklaringar till den del dessa inte behövs för att man skall kunna läsa tabellerna. Förklaringar av detta slag står kvar i samband med de tabeller de hänvisar till. Numren framför källorna och anmärkningarna anger kolumnernas nummer i tabellerna. Tecknet som anger att siffran korrigerats (*) finns utsatt bara om det är frågan om förändringar i årsuppgifter som uppgetts som slutliga.

I nottexterna används följande förkortning:

SC = Statistisk centralen

ASTIKA = Statistisk centralens tidsseriedatabas

Utöver de ursprungliga statistikserierna har även centrala trender eller sångrensade statistikserier sammanställts på sidorna 112–117.

Befolkning

1. Folkmängd

1–11 Källa: SC, Individstatistik: befolkning.

1 Medelfolkvärdet har beräknats på basis av den befolkning som bor i landet. Medelfolkvärdet för t.ex. 2001 är alltså medeltalet av folkvärdet vid utgången av åren 2000 respektive 2001.

2. Befolkningsförändringar

1–13 Källa: SC, Individstatistik: befolkning.

12 Åktenskap bland kvinnor som bor i Finland.

3. Befolkningsförändringar landskapsvis

1–9 Källa: SC, Individstatistik: befolkning.

8 Åktenskap bland kvinnor som bor i Finland.

Industri

4. Produktstatistik

1–7 Källor: Jord- och skogsbruksministeriets informationstjänstcentral: Jordbruksstatistisk månadsrapport och Lantbruksstatistisk årsbok.

1–3 Kött från djur som slaktats i slakterier, exkl. nemsakt.

1 Exkl. renar, älgar och getter.

3 Inkl. galtar.

4 Inkl. ekomjolk.

5 Exkl. vasslepulver.

6 Inkl. smörändelen i fettblandningar.

8 Källa: Elintarvetieto – Food Facts Oy.

Marknadsförda ägg. Månadsuppgifterna har uppskattats på basis av centralpackeriernas mottagningsuppgifter.

9–13 Källa: Jord- och skogsbruksministeriets informationstjänstcentral: Jordbruksstatistisk månadsrapport. Inkl. brödsäd, utsäde och fodersäd, inkl. utländsk spannmål. Exkl. försäljning.

14–18 Källor: SC, Företagskonjunkturer; SC, Företagsstrukturer (de reviderade årsuppgifterna). Den spannmålsmängd som använts för tillverkning av både inhemska produkter och exportprodukter (mjöl och gryn).

19–24 Källor: SC, Företagskonjunkturer; SC, Företagsstrukturer (de reviderade årsuppgifterna).

19–25, 35–53 De preliminära månads- och årsuppgifterna är urvalsbaserade; de slutgiltiga årsuppgifterna gäller hela produktionen.

22 Inkl. long-drinks.

25 Källor: SC, Företagskonjunkturer; Skogsindustrin rf; SC, Företagsstrukturer (de reviderade årsuppgifterna).

26–34 Källa: Skogsforskningsinstitutet. Internet: <http://www.metla.fi>

Med marknadsavverkning avses avverkning av inhemskt råvirke för industri och export. Vedavverkning för dessa ändamål räknas också som marknadsavverkning (annat än marknadsvirke är närmast ved för fastigheter). Uppgifterna om marknadsavverkning bygger på en förfrågan till köpare av råvirke (urval) och till Forststyrelsen.

35 Källor: SC, Företagsstrukturer (de reviderade årsuppgifterna), Finska Cellulosaföreningen – Finncell (månadsuppgifter). Torr vikt.

36 Källor: SC, Företagskonjunkturer; SC, Företagsstrukturer (de reviderade årsuppgifterna).

37–38 Källor: SC, Företagskonjunkturer; Adato Energia Oy; SC, Företagsstrukturer (de reviderade årsuppgifterna). Producerad elenergi, nettoproduktion.

39–40 Källor: SC, Företagskonjunkturer; SC, Företagsstrukturer (de reviderade årsuppgifterna).

41–45 Källor: SC, Företagskonjunkturer; Skogsindustrin rf; SC, Företagsstrukturer (de reviderade årsuppgifterna).

42 Exkl. enbart tryckta produkter och produkter som bara är impregnerade eller överdragna med något ämne.

46–47 Källor: SC, Företagskonjunkturer; SC, Företagsstrukturer (de reviderade årsuppgifterna).

47 Exkl. elfasta och syrafasta tegel.

48–53 Källor: SC, Företagskonjunkturer; Finlands Metallindustris Centralförbund; SC, Företagsstrukturer (de reviderade årsuppgifterna).

49 Flytande stål, inkl. stål för stålgiutgods.

5. Industrins konjunkturbarometer

1–23 Källor: Industrins och arbetsgivarnas centralförbund TT; ASTIKA.

TT sänder fyra gånger om året en förfrågan beträffande konjunkturförväntningar till ca 620 företag. Av företagen är 70 storföretag och 250 medelstora företag. I svaren används omsättning som vikt, förutom i de svar som gäller arbetskraft där personalens storlek används som vikt.

6. Omsättnings- och lönesummaindex för industriföretag 1995 = 100

1–10 Källa: SC, Företagskonjunkturer. Internet: http://www.stat.fi/tk/ys/suhdan_taulukot.html

Indexen beräknas utgående från skatteförvaltningens material, som Statistisk centralen själv kompletterar. Indexserierna börjar år 1995.

1–5 Omsättning avser försäljningsuppgifter som erhållits ur mervärdesskattematerialet och som justerats metodmässigt genom att bl.a. försäljning av anläggningstillgångar och övriga icke-kommersiella poster eliminerats. Omsättningen omfattar inte mervärdesskatt.

6–10 Uppgifterna bygger på förskotts-kattepliktiga löner som betalats under kalendermånaden och som utgör grunden för de socialskyddsavgifter som arbetsgivaren betalar. Lönebeloppet är bruttoloppet av löner.

7. Volymindex för industriproduktionen 2000 = 100

1–40 Källor: SC, Företagskonjunkturer: industri; ASTIKA.

Volymindex för industriproduktionen mäter den ekonomiska utvecklingen och fluktuationerna från månad till månad. Volymindex för industriproduktionen består av index över alla näringsgrenar inom industrin och specialindex av olika slag (kolumnerna 2–6, 36–40).

Volymindex för industriproduktionen har räknats med den nya varierande viktstrukturen sedan år 1995. I index med varierande viktstruktur ändras viktarna årligen både inom näringsgrenen och mellan näringsgrenarna. Den slutliga viktstrukturen för året i fråga tas i bruk då statistiken över industrins struktur färdigställs och det slutliga volymindexet kan beräknas. Säsongsrensningen görs enligt metoden X12-ARIMA. Tre klassificeringar tillämpas i volymindexet: en tillämpning som utgående från EU:s varunomenklatur, Prodcom, utarbetats för statistiken över industrikonjunkturer, näringsgrensindelningen (NI 95) och en klassificering av användningsändamål.

Grunderna för beräkning av indexet redovisas närmare i SC:s publikation Volymindex för industriproduktionen 2002.

Byggsamhet

8. Husbyggande

1–12 Källor: SC, Företagskonjunkturer: byggsamhet; ASTIKA.

9. Bostadsproduktion

1–16 Källa: SC, Företagskonjunkturer: byggsamhet.

10. Omsättnings- och lönesummaindex för byggnadsföretag 1995 = 100

1–6 Källa: SC, Företagskonjunkturer. Internet: http://www.stat.fi/tk/ys/suhdan_taulukot.html

Indexen beräknas utgående från skatteförvaltningens material, som Statistisk centralen själv kompletterar. Indexserierna börjar år 1995.

1–3 Omsättning avser omsättningen av försäljning i Finland, som utgörs av den mervärdesskattepliktiga försäljningen i Finland. Uppgifterna omfattar inte mervärdesskatt.

6–10 Uppgifterna bygger på förskotts-kattepliktiga löner som betalats under kalendermånaden och som utgör grunden för de socialskyddsavgifter som arbetsgivaren betalar.

Handel och tjänster

11. Lönesummaindex för företag inom handelsbranschen 1995 = 100

1–3 Källa: SC, Företagskonjunkturer. Internet: http://www.stat.fi/tk/ys/suhdan_tauulukot.html
 Indexen beräknas utgående från skatteförvaltningens material, som Statistikcentralen själv kompletterar. Indexserierna börjar år 1995. Uppgifterna bygger på förskotts-kattepliktiga löner som betalats under kalendermånaden och som utgör grunden för de socialskyddsavgifter som arbetsgivaren betalar. Lönebeloppet är bruttobeloppet av löner.

12. Handelns försäljning

1–30 Källor: SC, Företagskonjunkturer: handel; ASTIKA.

13. Utrikeshandel

1–26 Källor: Tullstyrelsen, Statistikbyrån: Utrikeshandel, månads- och årspublikationer; ASTIKA.
 14–25 Enhetsvärdeindexet anger den förändring som skett i utrikeshandelspriserna och volymindexet förändringen i utrikeshandelsvolymen.
 26 Bytesförhållandet anger exportprisernas förhållande till importpriserna.

14. Omsättnings- och lönesummaindex för tjänsteföretag (exkl. handel) 1995 = 100

1–10 Källa: TK, Yritysten suhdanteet. Internet: http://www.stat.fi/tk/ys/suhdan_tauulukot.html
 Indexen beräknas utgående från skatteförvaltningens material, som Statistikcentralen själv kompletterar. Indexserierna börjar år 1995.
 1–5 Omsättning avser försäljningsuppgifter som erhållits ur mervärdesskattematerialet. Omsättningen omfattar inte mervärdesskatt.
 6–10 Uppgifterna bygger på förskotts-kattepliktiga löner som betalats under kalendermånaden och som utgör grunden för de socialskyddsavgifter som arbetsgivaren betalar. Lönebeloppet är bruttobeloppet av löner.

Samfärdsel

15. Sjöfarten mellan Finland och utlandet

1–14 Källor: Sjöfartsstyrelsen, statistikbyrån: Sjöfart (månads- och årspublikationer).
 1969 års internationella skeppsmättningskonvention trädde i kraft i Finland 18.7.1982. Fartygsdräkthet anges därför numera i brutto- och nettoton i stället för brutto- och nettoregisterton.

16. Motorfordon

1–19 Källa: SC, Företagskonjunkturer: transport och turism.

17. Varutransportprestationer inom vägtrafik

1–2 Källor: SC, Företagskonjunkturer: transport och turism; Statfin.stat.fi

18. Järnvägstrafik

1–6 Källa: VR-Group Ab, Räkenskapsenheten.
 3–4 VR Ab:s transporter.

19. Flygtrafik, inhemska flygbolag

1–4 Källor: Finnair, Luftfartsverket.

20. Vägtrafikolyckor

1–12 Källa: SC, Företagskonjunkturer: transport och turism.

21. Posttrafik

1–3 Källa: Posten Finland Ab.
 1–2 Brevförsändelserna och paketen innehåller inhemska försändelser och försändelser till och från utlandet.
 3 Tidningarna omfattar inhemska försändelser och försändelser till utlandet.

22. Turism

1–2 Källa: SC, Företagskonjunkturer: transport och turism.

Finansmarknaden

23. Viktiga eurokurser

1–9 Källor: Finlands Bank: Finansmarknaden; www.bof.fi; ASTIKA.
Valutakurserna är eurokurser som publiceras av ECB. De baseras på aktuella marknadskurser. Kurserna för tiden före 1999 är baserade på de respektive marknadskurserna som omräknats till eurokurser enligt den fasta omräkningskursen 5.94573. Årsmedeltalen beräknas på dagskurserna för euron.

24. Omräkningskurser för euron

1–2 Källa: Finlands Bank; www.bof.fi
 Den 31 december 1998 fastställde EU-rådet omräkningskurserna till euro för valutorna i de EU-länder som inför euron. Tabellen upptar också riktgivande, inofficiella fasta markkurser för de valutor som konverterats till euro. Penningbelopp som skall omräknas från en nationell valutaenhet till en annan skall först omräknas till ett belopp som uttrycks i enheten euro, vilket belopp får avrundas till inte mindre än tre decimaler och sedan skall omräknas till den andra nationella valutaenheten.

25. Penninginstitutens inlåning

1–16 Källor: SC, Ekonomistatistik: finansmarknaden; ASTIKA.

26. Penninginstitutens utlåning

1–13 Källor: SC, Ekonomistatistik: finansmarknaden; ASTIKA.

27. Bankernas inhemska lån och depositioner i euro

1–18 Källa: SC, Ekonomistatistik: finansmarknaden.

28. Viktiga räntor

1–17 Källor: Finlands Bank: Finansmarknaden; www.bof.fi
*1 Eoniaräntan (euro overnight index average) är den vägda medelräntan för krediter över natten mellan bankerna i euroområdet.
 2–8 Euriborräntorna (euro interbank offered rate) baseras på priset på finansiering mellan de viktigaste bankerna i euroområdet. Euriborräntorna beräknas (i huvudsak) på noteringarna kl. 11 centraleuropeisk tid från (ca 60) stora eurobanker med högsta kreditvärdighet. En finländsk bank (Merita) deltar i systemet.
 Euriborräntorna beräknas på såväl 360 som 365 dagars perioder; i tabellen redovisas de enligt 360 dagar beräknade räntorna, som är vanligast i euroområdet. I Finland har också rätt allmänt använts räntor som är baserade på 365 räntedagar (t.ex. heliborräntorna). Noteringen enligt 365 dagar för en ränta är något högre än samma ränta noterad enligt 360 dagar (räntenoteringen enligt 360 dagar multiplicerad med 365/360).
 9–10 5-årsräntan har sedan den 1 juli 1998 beräknats på noteringen för den fastförräntande serieobligationen av bulletpyp med förfall 15.3.2004 och 10-årsräntan sedan den 1 januari 1999 på noteringen för den fastförräntande serieobligationen av bulletpyp med förfall 25.4.2009.
 11 Grundräntan är en administrativ ränta, som fram till slutet av 1998 fastställdes av Finlands Bank. Från början av 1999 fastställs grundräntan av finansministeriet årligen i juni och december för följande halva kalenderår. Grundräntan beräknas på grundval av den 12 månaders marknadsränta som publicerats under de tre kalendermånaderna före fastställandet av grundräntan. Grundräntan är medeltalet av den nämnda marknadsräntan under de tre kalendermånaderna avrundat till närmaste fjärdedel procentenhet. Som denna marknadsränta fungerar tills vidare euriborräntan för 12 månader (365 dagar).
 12–17 Utlåningen omfattar checkkrediter (kontokrediter), växlar och skuldebrevslån.*

29. HEX-aktieindex

1–20 Källor: SC, Ekonomistatistik: finansmarknaden; Helsingfors Börs; ASTIKA.
 Uppgifterna är medeltal av dagsobservationerna.

30. Betalningsbalansen

1–13 Källor: Finlands Bank: Finansmarknaden; www.bof.fi; ASTIKA.
9 Portföljinvestering innehåller värdepappersemissioner och handel på sekundärmarknaden (inkl. amorteringar)

31. Statsgarantier

1–6 Källa: SC, Ekonomistatistik: finansmarknaden.

Samhällsekonomi

32. Bruttonationalprodukt och nettonationalinkomst

1–11 Källor: SC, Ekonomistatistik: nationalräkenskaper; ASTIKA.
Finlands nationalräkenskaper baserar sig på Europeiska Nationalräkenskapsystemet 1995 (ENS 1995) och på det världsomfattande System of National Accounts 1993 -systemet. De två systemen är sinsemellan harmoniserade. Se SC: Nationalräkenskaper 1990–1998 (Nationalekonomi 1999:8).

33. Bruttonationalprodukt efter näringsgren

1–11 Källor: SC, Ekonomistatistik: nationalräkenskaper; ASTIKA.
Finlands nationalräkenskaper baserar sig på Europeiska Nationalräkenskapsystemet 1995 (ENS 1995) och på det världsomfattande System of National Accounts 1993 -systemet. De två systemen är sinsemellan harmoniserade. Se SC: Nationalräkenskaper 1990–1998 (Nationalekonomi 1999:8).
BNP till marknadspris = marknadsproduktion till baspris + produktion utanför marknaden till baspris + produktskatter + produktsubventioner.

34. Bruttonationalprodukt per invånare

Källor: SC, Ekonomistatistik: nationalräkenskaper; ASTIKA.
Finlands nationalräkenskaper baserar sig på Europeiska Nationalräkenskapsystemet 1995 (ENS 1995) och på det världsomfattande System of National Accounts 1993 -systemet. De två systemen är sinsemellan harmoniserade. Se SC: Nationalräkenskaper 1990–1998 (Nationalekonomi 1999:8).

35. Prisindex för offentliga utgifter 1995 = 100

1–2 Källor: SC, Priser och löner: pris- och kostnadsindexen samt; ASTIKA.
När det gäller den kommunala ekonomin baserar sig indexvikterna på 1995 års bokslut och för statens del på 1994 års bokslut. En detaljerad beskrivning av indexet ges i SC:s publikation "Prisindex för offentliga utgifter 1995 = 100". (Översikter nr 1997/5).

36. Månadsgraf över totalproduktionen

1–4 Källa: SC, Ekonomistatistik: månadsgraf över totalproduktionen.
Månadsgraf över totalproduktionen görs upp på basis av tolv månadsseries över olika ekonomiska områden som sammanvägs.
Uppgifterna i månadsgrafen och kvartalsstatistiken i nationalräkenskaper kan avvika från varandra. Detta beror på att månadsgrafen är en prognos för utvecklingen av bruttonationalprodukten till baspris, medan kvartalsräkenskaper beskriver förändringarna i bruttonationalprodukten till marknadspris. Därtill är månadsgrafens uppgifter preliminära och de justeras alltid då nya uppgifter utgivits.

37. Konsumentbarometern

1–24 Källa: SC, Ekonomistatistik: konjunkturindikatorer.
Med hjälp av konsumentbarometern mäts finländarnas föreställningar om den allmänna utvecklingen och om det egna hushållets ekonomiska utveckling samt avsikter att göra större anskaffningar, att spara eller att ta lån. Svaren är vägda med uppgifter om hushållens sammansättning.

Statsfinanser

38. Kassainkomster inom statsekonomin

1–25 Källor: Statskontoret: Internet: <http://www.valtiokonttori.fi/ho/valtal.shtm>; ASTIKA.
1–25 Totalinkomst vid inkomstmomenten under året i fråga och resterande inkomst från tidigare år, inkl. fonders inkomster; exkl. bokföringsmässiga poster samt driftsinkomster vid statliga affärsföretag.

1 Statlig inkomst- och förmögenhetsskatt, kommunalskatt, kyrkoskatt samt folkpensions- och sjukförsäkringspremier för försäkrade.
18 Inkl. statliga affärsföretags inkomster av såld egendom.
19 Statens andel av tippnings- och penninglotterivinstmedel, inkomst från vadshållning vid travtävlingar samt Penningautomatföreningens intäkter.

39. Kassaavgifter inom statsekonomin

1–27 Källor: Statskontoret: Internet: <http://www.valtiokonttori.fi/ho/valtal.shtm>; ASTIKA.
1–27 Användning av anslagen för det aktuella året samt av återstående anslag och utgiftsrester som förts över från tidigare år, inkl. fonders utgifter; exkl. bokföringsmässiga poster samt statliga affärsföretags driftsutgifter.

40. Statsekonomin finansieringsbalans

1–7 Källor: Statskontoret: Internet: <http://www.valtiokonttori.fi/ho/valtal.shtm>; ASTIKA.

41. Statsskulden

1–9 Källor: Statskontoret: Internet: <http://www.valtiokonttori.fi/ho/valtal.shtm>; ASTIKA.
I statsskulden inräknas skuld med avdrag för statens interna upplåning.

Priser

42. Förändringar på årsnivå i indextalen

1 Källa: SC, Företagskonjunkturer: byggverksamhet.
2–9 Källa: SC, Priser och löner: konsumentpriser samt pris- och kostnadsindex.
3 Indikatoren för den underliggande inflationen är en omvandling av konsumentprisindex, där inverkan av såväl indirekta skatter och subventioner som bostadspriser och bostadslån eliminerats.
4 Det harmoniserade konsumentprisindexet har reviderats samtidigt som konsumentprisindexet. Viktstrukturen i indexet har reviderats så att det följer mängderna i konsumtionsundersökningsmaterialet för år 1995 och priserna för år 1996. Basåret för det harmoniserade konsumentprisindexet (1996 = 100) ändras inte i samband med revideringen. Däremot ändras indexet retroaktivt, vilket avviker från internationell praxis i fråga om konsumentprisindex. Det harmoniserade konsumentprisindexet (HKPI) behövs för jämförelser av inflationsgraden i EU-länderna.
Det harmoniserade konsumentprisindexet för de olika länderna bygger på en harmoniserad definition av privat konsumtion, en harmoniserad klassificering och harmoniserade metoder för indexbildande. Detta innebär att jämförelser av inflationen enligt det harmoniserade konsumentprisindexet i de aktuella länderna är tillförlitliga.

43. Byggnadskostnadsindex

1–13 Källor: SC, Företagskonjunkturer: byggverksamhet; ASTIKA.
1–8 Totalindexet för byggnadskostnadsindex 2000 = 100 räknas som vägt medelvärde av indexen för flervåningsbostadshus, kontors- och affärsbyggnad samt produktions- och lagerbyggnad inom industrin. Som vikter används dessa hustypers andel av hela nybyggnadsproduktionen basåret 2000.
9–13 Indexförändringarna motsvarar förändringarna i den senaste indexet (2000 = 100).

44. Jordbyggnadskostnadsindex 1995 = 100

1–9 Källa: SC, Priser och löner: pris- och kostnadsindex.
Jordbyggnadskostnadsindex beskriver de kostnadsförändringar som uppstår för jordbyggnadsföretagare för anskaffning och användning av insatser under entreprenaden. Indexet omfattar inte produktivitet eller företagarens kapitaltäckning.

45. Kostnadsindex för anläggningsmaskiner och skogsmaskiner 1995 = 100

1–2 Källa: SC, Priser och löner: pris- och kostnadsindex.
1 Indexet redovisar prisutvecklingen för kostnadsfaktorer i anslutning till användning och innehav av anläggningsmaskiner.
2 Indexet redovisar prisutvecklingen för kostnadsfaktorer i anslutning till användning och innehav av skogsmaskiner.

46. Kostnadsindex för trafik

1–10 Källa: SC, Priser och löner: pris- och kostnadsindex.

1–7 Indexet mäter prisförändringar i kostnadsfaktorer i anslutning till den yrkesmässiga lastbilstrafiken.

8–9 Indexet mäter prisförändringar i kostnadsfaktorerna för busstrafiken. Utöver de grupper som anges i publikationen innehåller indexet också kostnadsindex för paketbilar och lätta lastbilar samt för tunga lastbilar.

10 Indexet mäter prisförändringar i kostnadsfaktorerna för taxitrafiken.

47. Kostnadsindex för fastighetsunderhåll 1995 = 100

1–20 Källor: SC, Företagskonjunkturen: byggverksamhet; ASTIKA.

Indexet mäter prisutvecklingen för fastighetsunderhåll, dvs. förvaltning, drift och underhåll, skötsel av gårdsområden, städning, värme, el, vatten- och avfallshantering samt reparationer och underhåll. Av separata kostnader beaktas dessutom försäkringar, markerrende och fastighetsskatt.

1 Totalindexet för fastighetsunderhåll erhålls genom att indexen för de olika byggnadstyperna sammanvägs. Som vikter används de olika byggnadstypernas relativa andelar av den totala våningsytan i byggnadsbeståndet. För egnahemshus räknas ett separat index som inte ingår i totalindexet.

3–8 Det har valts en byggnad som är normal för beståndet för varje byggnadstyp och viktstrukturen har utarbetats enligt underhållskostnaderna för den. Indexet beskriver därmed kostnadsstrukturen för byggnaderna i byggnadstypen i fråga enligt byggnadsbeståndet i hela landet.

48. Prisindex för lantbruk 1995 = 100

1–10 Källa: SC, Priser och löner: pris- och kostnadsindex.

49. Konsumentprisindex 2000 = 100 (efter varugrupp)

1–13 Källor: SC, Priser och löner: konsumentpriser; ASTIKA.

Konsumentprisindex används som ett mått på inflationen. De vikter som används vid uträkningen av konsumentprisindex är genomsnittshushållets konsumtion.

Från och med januari 2002 mäts förändringar i konsumentpriserna enligt konsumentprisindex 2000 = 100. Den reviderade indexkorgen motsvarar bättre den nuvarande konsumtionsstrukturen. Den nya viktstrukturen svarar mot den privata konsumtionen år 2000 och den bygger på uppgifter i nationalräkenskaper.

Det samlas varje månad in mer än 65 000 prisuppgifter i ungefär 3 500 affärer i hela landet.

50. Konsumentprisindex 2000 = 100 (efter region), 1995 = 100 och levnadskostnadsindex 1951:10 = 100

1–8 Källor: SC, Priser och löner: konsumentpriser; ASTIKA.

1–5 De regionala indexen beräknas utgående från viktstrukturen för varje storområde utgående från de prisuppgifter som samlats in i regionen.

6 Nettotransaktionsindexet är en variant av konsumentprisindexet: de direkta skatterna har dragits av och effekten av subventioner lagts till.

7–8 Indexen har sedan januari 2002 räknats utgående från konsumentprisindex 2000 = 100 med hjälp av en kedjningskoefficient.

51. Partiprisindex 1995 = 100

1–31 Källor: SC, Priser och löner: pris- och kostnadsprisindex; ASTIKA.

Indexet mäter utvecklingen av det skattebelagda inköpspriset på varor som används i Finland. I indexet ingår både hemmamarknadsvaror och importvaror. I partiprisindexet ingår mervärdesskatt och övriga indirekta skatter. Partipriset på inhemska varor är fabrikspriset + mervärdesskatt och övriga indirekta skatter. Partipriset på importvaror är cif-priset på importen + tullar + mervärdesskatt och övriga indirekta skatter.

Indexet har 670 poster och det följer den Europeiska unionens näringsgränsindelning NACE.

52. Basprisindex för hemmamarknadsvaror 1995 = 100

1–32 Källor: SC, Priser och löner: pris- och kostnadsindex; ASTIKA.

Indexet mäter utvecklingen av priserna på varor som används i Finland då de förs ut på marknaden. Indexet täcker både inhemska varor och importvaror. Priset på inhemska varor är det skattefria fabrikspriset. Priset på importvaror är cif-priset på importen + tullar.

Indexet omfattar 677 poster och följer Europeiska unionens näringsgränsindelning NACE.

53. Producentprisindex för industrin 1995 = 100

1–25 Källor: SC, Priser och löner: pris- och kostnadsindex; ASTIKA.

Indexet mäter utvecklingen av producentpriserna på industrivaror som tillverkats i Finland för användning i Finland, dvs. på hemmamarknadsvaror.

Indexet omfattar 358 poster och följer Europeiska unionens näringsgränsindelning NACE.

54. Importprisindex 1995 = 100

1–26 Källor: SC, Priser och löner: pris- och kostnadsindex; ASTIKA.

Indexet mäter utvecklingen av cif-priserna på importvaror. Importpriser i valuta omvandlas till finska mark enligt medelkursen för statistikmånaden. Indexet omfattar 371 poster och följer Europeiska unionens näringsgränsindelning NACE.

55. Exportprisindex 1995 = 100

1–21 Källor: SC, Priser och löner: pris- och kostnadsindex; ASTIKA.

Indexet mäter utvecklingen av fob-priserna på exportvaror. Exportpriser i valuta omvandlas till finska mark enligt medelkursen för statistikmånaden. Exportprisindexet omfattar 220 poster och följer Europeiska unionens näringsgränsindelning NACE.

56–59. Producentprisindex 1949 = 100

Källor: SC, Priser och löner: pris- och kostnadsindex; ASTIKA.

Indexen räknas sedan januari 1998 med hjälp av de nya producentprisindexen 1995 = 100 genom att totalindexet och värt och ett av underindexen kedjas med närmaste motsvarande nya index.

60. Bostadspriser

1–25 Källa: SC, Priser och löner: bostadspriser.

Statistiken över bostadspriser redovisar de skuldfria kvadratmeterpriserna på gamla aktielägenheter vid bostadsköp som fastighetsmäklare förmedlat. Uppgifterna bygger på skatteförvaltningens uträkningar av överlåtelseskatt. Metoden för indexberäkningen redovisas närmare i SC:s publikation Asuntojen hinnat 2002, 1. neljännes (Bostadspriser 2002, 1:a kvartalet), Boende 2002:2.

61. Minutpriser på livsmedel

1–22 Källa: SC, Priser och löner: konsumentpriser.

Indexuppgifterna bygger på det prismaterial som månatligen samlas in för konsumentprisindex.

Löner

62. Löntagarnas förtjänstnivåindex 1995 = 100

1–31 Källor: SC, Priser och löner: statistiken över löner inom den privata och offentliga sektorn; ASTIKA.

Förtjänstnivåindexet för löntagare mäter utvecklingen av medelförtjänsterna för ordinarie arbetstid. Det beräknas efter näringsgren både för månads- och timlönade arbetstagare. De uppgifter som samlas in för indexet täcker ca 1,4 miljoner löntagare. Indexet och dess viktstruktur förnyas vart femte år så att det motsvarar löntagarstrukturen i landet vid de aktuella tidpunkterna. Indexuppgifter finns att få för tiden fr.o.m. år 1948. Indexets beräkningsgrunder redovisas närmare i SC:s serie Undersökningar nr 124.

63. Arbetstagarnas timförtjänst

1–24 Källa: SC, Priser och löner: lönerna inom den privata och den offentliga sektorn.

4–24 Exkl. ersättning för söckenhelg.

Arbetslivet

64. Arbetskraftskostnadsindex (1996 = 100)

1–12 Källor: SC, Priser och löner: pris- och kostnadsindex; Statfin.stat.fi Arbetskraftskostnadsindexet beskriver utvecklingen av kostnaderna för arbetad timme inom den privata sektorn. Kostnadsbegreppet inkluderar lönekostnaderna och arbetsgivarens socialförsäkringsavgifter. SC:s publikation "Työtunnin kustannus 1995-1999" (Kostnad för arbetstimme 1995-1999, bara på finska, Löner 2000:15) innehåller en detaljerad beskrivning av indexberäkningsmetoden.

65. Sysselsättning

1–19 Källor: SC, Vällärdstatistik: arbetslivet; ASTIKA.

Uppgifterna bygger på SC:s arbetskraftsundersökning. Sedan början av 1983 har arbetskraftsundersökningen genomförts som en intervjuundersökning med ett urval av 12 000 personer månatligen och 36 000 personer per kvartal.

Metoden för insamling av uppgifter för arbetskraftsundersökningen ändrades i början av år 2000 och uppgifterna samlas nu in under en fortloppande undersökningsvecka. Tidigare samlades uppgifterna för varje månad in gällande en undersökningsvecka. Siffrorna vägs så att de svarar mot hela befolkningen i åldern 15–74 år med hjälp av koefficienter som beräknats enligt stratrum.

Estimaten för kvartal och år beräknas som ett medeltal av de månatliga uppgifterna (arbetstimmar = summan av månadsuppgifterna). Från och med början av år 1997 har SC reviderat arbetskraftsundersökningen att bättre än tidigare motsvara de begrepp och definitioner som används av EU och Internationella Arbetsorganisationen (ILO). Undersökningens innehåll har dessutom utvidgats och preciserats. För inverkan av revideringen redogörs i SC:s publikation Arbetsmarknaden 1997:7.

Sedan maj 1998 ändrades definitionen på arbetslösa att helt motsvara de definitioner som används av EU och ILO.

2 15–74-åriga personer som arbetar (också personer som är tillfälligt frånvarande från arbetsplatsen) samt arbetslösa och personer med arbetslöshetspension som sökt arbete.

2, 7, 9, 18 Inkl. försvarsväsendets stampersonal.

3 Den procentuella andel av befolkningen i arbetsför ålder som hör till arbetskraften.

4 Inkl. personer med arbetslöshetspension som inte sökt arbete.

10–19 Statistiken följer SC:s näringsgrensindelning (NI från år 1995).

66. Arbetslöshet

1–9 Källor: SC, Välfärdsstatistik: arbetslivet; ASTIKA. Insamlingsmetod, se tabell 65.

1–8 Som arbetslös definieras en person, som är utan arbete, som aktivt sökt arbete under de fyra senaste veckorna och som skulle vara färdig att börja arbeta inom två veckor.

5–8 Arbetslösa i procent av hela arbetskraften.

9 Inkl. antalet arbetslöshetsdagar bland personer som varit arbetslösa en del av referensveckan.

67. Relativt arbetslöshetstal landskapsvis

1–21 Källa: SC, Välfärdsstatistik: arbetslivet.

Definition av arbetslös, se tabell 66.

68. Arbetsförmedling

1–5, 8–29 Källor: Arbetsministeriet, Statistikbyrå: Arbetsministeriets Sysselsättningsöversikt; ASTIKA.

Månadsuppgifterna gäller slutet av månaden, årsuppgifterna medeltal per månad.

3, 4, 8 Exkl. personer som anmälts till arbetsförmedlingsbyråer med en gruppansmälän.

3 Inkl. permitterade.

6–7 Källa: Folkpensionsanstalten.

10–29 Siffrorna nedan gäller olika yrkesgrupper enligt den nordiska yrkesklassificeringen (NYK).

10–11 Nr 0.

12–13 Nr 1.

14–15 Nr 2.

16–17 Nr 3.

18–19 Nr 4.

20–21 Nr 5.

22–23 Nr 7–8.

24–25 Nr 6.

26–27 Nr 9.

28–29 Nr X.

69. Utförda arbetstimmar efter näringsgren

1–11 Källor: SC, Välfärdsstatistik: arbetslivet; ASTIKA.

Inkl. övertidstimmar och timmar i bisyssla.

Insamlingsmetod, se tabell 65.

70. Löntagarnas olika anställningsförhållanden

1–10 Källa: SC, Välfärdsstatistik: arbetslivet.

71. Löntagare näringsgrensvis efter arbetsgivarsektor

1–9 Källa: SC, Välfärdsstatistik: arbetslivet.

Insamlingsmetod, se tabell 65.

Rättsväsen

72. Anhängiggjorda konkurser

1–18 Källa: SC, Individstatistik: konkurser.

10–17 Enskilda personer och dödsbon.

73. Brott som kommit till polisens kännedom, berusade som tagits i förvar och parkeringsfel

1–24 Källa: SC, Individstatistik: rättsväsen.

Summan av månadsuppgifterna motsvarar inte alltid årsuppgiften. Månadsuppgifterna innehåller inte de brottsanmälningar där man senare under året konstaterat att inget brott skett.

4 Att köra motordrivet fordon under påverkan av alkohol eller annat rusmedel.

18–21 Exkl. trafikbrott.

24 Betalningsuppmaningar.

Trender/säsongrensade serier

Syftet med säsongrensning är att ur uppgifterna eliminera variationer som är karakteristiska för vissa månader eller kvartal. Statistikserierna renas på föränderlig, genomsnittlig säsongfluktation, ibland också på kalendermässiga variationer i antalet arbetsdagar. Säsongrensningen underlättar observationer och analyser av utvecklingsriktningar.

Ibland blir statistikserierna korrigerade i efterhand: nya observationer läggs till gamla data och orensade uppgifter korrigeras (t.ex. nivåjusteringar i produktionsstatistiken då årsstatistiken blivit färdig). Justeringar av det här slaget har inte i allmänhet någon väsentlig inverkan på den allmänna helhetsbilden av tendenserna i den ekonomiska utvecklingen.

Trenden anger seriens genomsnittliga långtidsutveckling. Trenden erhålls ur den säsongrensade serien genom att slumpvariationen slopas. Till sin utveckling är trenden lugnare än den säsongrensade serien. I den här publikationen utges månadsserierna i form av trender och kvartalsserierna säsongrensade.

Säsongfluktuationerna har analyserats med hjälp av den allmänt använda X11-ARIMA-metoden (i volymindex för industriproduktionen X12-ARIMA). Metoden redovisas i Statistikcentralens publikation nr 210 i serien Undersökningar.

Utjämnningen av säsong- och kalenderfluktationer inverkar i någon mån på seriens årsnivå som inte i varje rensad serie motsvarar årsnivån i de serier som publiceras i Statistiska översikter.

1–77 Källa: ASTIKA.

Utlandet

74. Bruttonationalprodukten 1995 = 100

1–13 Källa: OECD: Main Economic Indicators, databas.

1–13 Volymindex 1995 = 100.

75. Volymen av industriproduktionen 1995 = 100

1–14 Källa: OECD: Main Economic Indicators, databas.

1–14 Industriproduktionen har beräknats utgående från ISIC-klassificeringen (International Standard Industrial Classification) och omfattar ISIC-grupperna C, D och E (C gruvor, D tillverkningsindustri, E el, gas och vatten).

76. Timinkomster inom tillverkningsindustrin 1995 = 100

1–14 Källa: OECD: Main Economic Indicators, databas.

1–14 Siffrorna över Finland, Norge, Danmark, Tyskland, Belgien och Frankrike gäller kvartal. Serierna är samlade ur nationella källor på så sätt att de så exakt som möjligt motsvarar medeltimförtjänsten för arbetstagare, inkl. övertidsersättningar och regelbundna tillägg. Det kan förekomma variationer mellan länderna: särskilt i fråga om definitionerna på anställda, bonus, retroaktiv utbetalning av löner samt storleken på de arbetsställen som ger uppgifter. Det är därför skäl att iakta en viss reservation till jämförelserna mellan länderna.

77. Relativt arbetslöshetstal

1–14 Källa: OECD: Main Economic Indicators, databas.

1–14 Som arbetslösa räknas i dessa uppgifter alla personer i arbetsför ålder som är utan arbete, disponibla för arbete eller som söker arbete, via arbetskraftsbyrå eller på något annat sätt.

78. Handelsbalansen

1–14 Källa: OECD: Main Economic Indicators, databas.

1–14 Skillnaden mellan export och import i miljoner US-dollar.

Slopandet av EU:s interna tullgränser 1.1.1993 har lett till att uppgifterna om EU:s interna handel inte längre härstammar från tulldeklarationer. Det nya INTRASTAT-systemet har utvecklats för att dessa uppgifter skall kunna sammanställas.

79. Kortfristiga marknadsräntor

1–8 Källa: OECD: Main Economic Indicators, databas.

1–8 Med kortfristiga marknadsräntor avses 3 månaders räntor. Uppgifterna på årsnivå är medelvärden av månadsuppgifterna. Om annat inte nämns är månadsuppgifterna medelvärden av de dagliga räntenoteringarna.

80. Långfristiga marknadsräntor

1–14 Källa: OECD: Main Economic Indicators, databas.

1–14 Med långfristiga marknadsräntor avses avkastningen av långfristiga masskuldebrevslån på andrahandsmarknaden. Uppgifterna på årsnivå är medelvärden av månadsuppgifterna. Om annat inte nämns är månadsuppgifterna medelvärden av de dagliga räntenoteringarna.

81. Konsumentprisindex 1995 = 100

1–15 Källa: OECD: Main Economic Indicators, databas.

82. Inflation

1–15 Källa: SC, Priser och löner: konsumentpriser.

The aim of the notes is to give information about the sources of the statistics and to provide explanations to the tables. However, footnotes indispensable for the understanding and interpretation of the tables can be found on the table pages. The numbers preceding the sources and explanations in the notes section refer to the numbers in the table columns. The symbol for a corrected figure (♦) is used only in cases where annual changes have occurred in figures reported as final.

Note the following abbreviations:
 SF = Statistics Finland (the national statistical institute of Finland)
 F = in Finnish
 Sw = in Swedish
 FINSERIES = The time series database of Statistics Finland

Pages 112–117 show the main trends or seasonally adjusted series in addition to the original statistical series.

Population

1. Population

1–11 Source: SF, Population Statistics: Population.
 1 Calculation of the mean population is based on the resident population. The mean population in 2001, for instance, is the mean of the populations at end-2000 and end-2001.

2. Vital statistics

1–13 Source: SF, Population Statistics: Population.
 12 Marriages contracted by resident women.

3. Vital statistics by region

1–9 Source: SF, Population Statistics: Population.
 8 Marriages contracted by resident women.

Industry

4. Product statistics

1–7 Sources: Information Centre of the Ministry of Agriculture and Forestry: Monthly Review of Agricultural Statistics, Yearbook of Farm Statistics.
 1–3 Meat from livestock slaughtered in slaughterhouses, excl. animals slaughtered on farms.
 1 Excl. reindeer, elks or goats.
 3 Incl. boars.
 4 Incl. organic milk.
 5 Excl. powdered whey.
 6 Incl. proportion of butter in fat mixtures.
 8 Source: Elintarviketiö – Food Facts Oy. Eggs on the market. Monthly data are estimates based on the reception data of central egg packing plants.
 9–13 Source: Information Centre of the Ministry of Agriculture and Forestry: Monthly Review of Agricultural Statistics. Comprises bread cereals, feed grain and seed grain, incl. imported cereals. Excl. sales.
 14–18 Sources: SF, Business Trends; SF, Business Structures (revised annual data). Amount of ground cereals and grits destined for both the domestic and the export market.
 19–24 Sources: SF, Business Trends; SF, Business Structures (revised annual data).
 19–25, 35–53 Preliminary monthly and annual data are based on samples; final annual data are based on total output.
 22 Incl. long drinks.
 25 Sources: SF, Business Trends; Finnish Forest Industries Federation; SF, Business Structures (revised annual data).
 26–34 Source: Finnish Forest Research Institute: Commercial roundwood fellings and the labour force in forestry and the Statistical Yearbook of Forestry.
 'Commercial removals' refers to the roundwood that companies buy for industry or export. The term also includes the fuelwood the same companies buy. ('Non-commercial removals' refers mainly to firewood destined for use in dwellings). The quantity data on commercial removals are based on an enquiry made to the purchasers of roundwood (a sample) and to the Finnish Forest and Park Service.
 35 Sources: SF, Business Structures (revised annual data); Suomen Sellaussayhdistys – Finncell monthly data. Dry weight.
 36 Sources: SF, Business Trends; SF, Business Structures (revised annual data).

37–38 Sources: SF, Business Trends; Adato Energia Oy; SF, Business Structures (revised annual data). Net production.
 39–40 Sources: SF, Business Trends; SF, Business Structures (revised annual data).
 41–45 Sources: SF, Business Trends; Finnish Forest Industries Federation; SF, Business Structures (revised annual data).
 42 Excl. paper and board that has only been printed, impregnated or surfaced.
 46–47 Sources: SF, Business Trends; SF, Business Structures (revised annual data).
 47 Excl. refractory and acid-resistant bricks.
 48–53 Sources: SF, Business Trends; Federation of Finnish Metal and Engineering Industries; SF, Business Structures (revised annual data).
 49 Liquid steel, incl. steel for casting.

5. Business tendency survey

1–23 Sources: Confederation of Finnish Industry and Employers; FINSERIES. Four times a year, the Confederation of Finnish Industry and Employers collects data on the qualitative indicators of about 620 businesses, 70 of which are large and 250 medium-sized ones. The answers are weighted by turnover; those on labour force, however, by size of personnel.

6. Turnover and wage bill indices for industrial enterprises 1995 = 100

1–10 Source: SF, Business Trends. Internet: http://www.stat.fi/tk/ys/suhdan_taulukot.html
 The tax administration's material, supplemented by Statistics Finland, is used in the calculation of the indices. The index series start from 1995.
 1–5 Turnover refers to sale data derived from the value added tax material, which data are methodologically adjusted by removing e.g. sales of fixed assets and other non-business items. This turnover does not include the value added tax.
 6–10 The data are based on wages and salaries subject to withholding tax paid during the calendar month, on which basis the employers' social contribution is paid. The amount of wages and salaries is the gross amount.

7. Volume index of industrial output 2000 = 100

1–40 Sources: SF, Business Trends: Industry; FINSERIES
 The volume index of industrial output measures economic development and its seasonal variations. It contains indices for different sectors of industry, as well as some specialized indices (columns 2–6, 36–40).
 The Volume Index of Industrial Output has been calculated with the new variable weight structure from 1995 onwards. In the variable weight index the weights are changed yearly both within the industry and between industries. The final weight structure of the year in question is taken into use when the structural statistics of manufacturing are complete and the final annual volume index has been calculated.
 The X12-ARIMA method is used in seasonal adjustment. Three classifications are used for the volume index: an application based on the EU's commodity nomenclature, Prodcom, made for the needs of industrial business trend statistics; the Standard Industrial Classification (SIC95); and the purpose of use classification.
 The calculation principles of the index are explained in more detail in Statistics Finland's Volume Index of Industrial Output publications for 2002.

Construction

8. Building construction

1–12 Sources: SF, Business Trends: Construction; FINSERIES.

9. Housing construction

1–16 Source: SF, Business Trends: Construction.

10. Turnover and wage bill indices for construction enterprises (1995 = 100)

1–6 Source: SF, Business Trends. Internet: http://www.stat.fi/tk/ys/suhdan_taulukot.html
 The tax administration's material, supplemented by Statistics Finland, is used in the calculation of the indices. The index series start from 1995.
 1–5 Turnover refers to domestic turnover comprising domestic sales subject to value added tax. The data do not include the value added tax.
 6–10 The data are based on wages and salaries subject to withholding tax paid during the calendar month, on which basis the employers' social contribution is paid.

Trade and services

11. Wage bill index for trade enterprises 1995 = 100

1-3 Source: SF, Business Trends. Internet: http://www.stat.fi/tk/ys/suhdan_taulukot.html

The tax administration's material, supplemented by Statistics Finland, is used in the calculation of the indices. The index series start from 1995.

The data are based on wages and salaries subject to withholding tax paid during the calendar month, on which basis the employers' social contribution is paid.

12. Wholesale and retail trade sales

1-30 Sources: SF, Business Trends: Trade; FINSERIES.

13. Foreign trade

1-26 Sources: National Board of Customs, Division of Statistics, Foreign Trade (monthly and annual publications); FINSERIES.

14-25 The index of unit values describes price movements in foreign trade. The volume index describes changes in the volume of foreign trade.

26 The terms of trade indicates the ratio between export prices and import prices.

14. Turnover and wage bill indices for service sector enterprises (excl. trade) 1995 = 100

1-10 Source: SF, Business Trends. Internet: http://www.stat.fi/tk/ys/suhdan_taulukot.html

The tax administration's material, supplemented by Statistics Finland, is used in the calculation of the indices. The index series start from 1995.

1-5 Turnover refers to sale data derived from the value added tax material. This turnover does not include the value added tax.

6-10 The data are based on wages and salaries subject to withholding tax paid during the calendar month, on which basis the employers' social contribution is paid. The amount of wages and salaries is the gross amount.

Transport

15. Foreign shipping

1-14 Sources: National Board of Navigation, Division of Statistics, Navigation (monthly and annual publications); SF, Business Statistics: Transport and tourism.

According to the 1969 international convention on ship measurements, which Finland adopted on 18 July 1982, the tonnage of vessels is expressed, not in gross and net register tonnes measuring volume as was done earlier, but in gross and net figures indicating ratios, not measurements.

16. Motor vehicles

1-19 Source: SF, Business Trends: Transport and tourism.

17. Ton kilometrage of road transport of goods

1-2 Sources: SF, Business Trends: Transport and tourism; Statfin.stat.fi

18. Railway traffic

1-6 Source: VR-Group Ltd, Accounting Section.

3-4 Freight carried by VR Ltd.

19. Air traffic, Finnish air carriers

1-4 Sources: Finnair, Civil Aviation Administration.

20. Road traffic accidents

1-12 Source: SF, Business Trends: Transport and tourism.

21. Posts

1-3 Source: Finland Post Ltd.

1-2 Letters and parcels cover consignments to and from domestic or foreign addresses.

3 Newspapers and magazines cover consignments to and from domestic or foreign addresses.

22. Tourism

1-2 Source: SF, Business Trends: Transport and tourism.

Financial markets

23. Key euro exchange rates

1-9 Sources: Bank of Finland, Financial Markets; www.bof.fi; FINSERIES. The exchange rates are euro exchange rates published by the ECB. The exchange rates are based on prevailing market rates. Exchange rates up to end-1998 are based on corresponding Finnish markka rates converted into euro rates at the fixed conversion rate 5.94573. Annual averages are annual averages of daily euro exchange rates.

24. Euro conversion rates

1-2 Source: Bank of Finland; www.bof.fi

On 31 December 1998, the EU Council adopted the conversion rates between the euro and the currencies of the Member States adopting the euro. This table also includes indicative unofficial fixed rates between the markka and the national currency units of the euro. Monetary amounts to be converted from one national currency unit into another shall first be converted into a monetary amount expressed in the euro unit, which amount may be rounded to not less than three decimals and shall then be converted into the other national currency unit.

25. Deposits in financial institutions

1-16 Sources: SF, Economic Statistics: Financial Markets; FINSERIES.

26. Advances by financial institutions

1-13 Sources: SF, Economic Statistics: Financial Markets; FINSERIES.

27. Domestic banks' loans and deposits in euro

1-18 Source: SF, Economic Statistics: Financial Markets.

28. Key interest rates

1-17 Sources: Bank of Finland, Financial Markets; www.bof.fi

1 Eonia (euro overnight index average) is the value-weighted average interest rate on interbank overnight loans among euro area banks.

2-8 Euribor (euro interbank offered rate) rates are based on rates on interbank loans among the major banks in the euro area. Euribor rates are calculated on the basis of quotes given daily at 11.00 am (CET) by about 60 of the major banks with the best ratings operating (mainly) in the euro area. One Finnish bank (Merita) is included in the group.

Eurobor rates are calculated on the basis of both 360-day and 365-day years; the table shows the rates based on the 360-day year, which is more commonly used in the euro area. In Finland, rates based on the 365-day year have also been widely used, eg the Helibor rates. For the same interest rate, a quotation based on the 365-day year is slightly higher (by a ratio of 365/360) than the equivalent quotation based on the 360-day year.

9-10 As from 1 July 1998, the five-year yield on benchmark government bonds is based on quotations for a fixed-rate bullet serial bond maturing on 15 March 2004, and as from 1 January 1999, the ten-year yield is based on quotations for a fixed-rate bullet serial bond maturing on 25 April 2009.

11 The base rate is an administered rate that was set by the Bank of Finland up to end-1998. As from 1999, the base rate is affirmed by the Ministry of Finance each year in June and December, with effect for the next half calendar year. The base rate is based on published twelve-month market rates for the three-month period prior to each affirmation date and is the average of these rates over the three-month period, calculated to the accuracy of one-quarter percentage point. Until further notice, the market rate used in the calculation is the twelve-month Euribor rate (365 days).

12-17 Lending includes overdrafts (on current accounts), bills of exchange and promissory note loans.

29. HEX share index

1–20 Sources: SF, Economic Statistics: Financial Markets; Helsinki Exchanges; FINSERIES.
Figures are the arithmetic means of daily observations.

30. Balance of payments

1–13 Sources: Bank of Finland, Financial Markets; www.bof.fi; FINSERIES.
9 Portfolio investment includes securities issues and secondary market transactions (incl. redemptions).

31. State guarantees

1–6 Source: SF, Economic Statistics: Financial Markets

National accounts**32. Gross domestic product and net national income**

1–11 Sources: SF, Economic Statistics: National Accounts; FINSERIES.
The Finnish national accounts are based on the European System Accounts (ESA 1995) and the global System of National Accounts 1993 uniform with it. See SF: National Accounts 1990–1998. (National Accounts 1999:8).
GDP at market prices = market production at basic prices + non-market production at basic prices + taxes on products + subsidies on products.

33. Gross domestic product by branch of industry

1–11 Sources: SF, Economic Statistics: National Accounts; FINSERIES.
The Finnish national accounts are based on the European System Accounts (ESA 1995) and the global System of National Accounts 1993 uniform with it. See SF: National Accounts 1990–1998. (National Accounts 1999:8).

34. Gross domestic product per capita

Sources: SF, Economic Statistics: National Accounts; FINSERIES.
The Finnish national accounts are based on the European System Accounts (ESA 1995) and the global System of National Accounts 1993 uniform with it. See SF: National Accounts 1990–1998. (National Accounts 1999:8).

35. Price indices of public expenditure 1995 = 100

1–2 Sources: SF, Prices and Wages Statistics: Price and Cost Indices; FINSERIES.

The weight structure of the indices for local government finances dates from 1995 and for central government finances from 1994 annual accounts. A detailed description of the indices can be found in the publication "The Price Indices of Public Expenditure 1995 = 100" by Statistics Finland. (Bulletin 1997/5).

36. Monthly indicator of total output

1–4 Source: SF, Economic Statistics: monthly index of total output.
The monthly index of total output is based on the monthly series on twelve economic sectors, which are weighted and added together.
The figures of the monthly index may differ from the quarterly figures of the national accounts because the monthly index anticipates gross domestic product as calculated from basic prices, whereas the quarterly accounts describe changes in gross domestic product as based on market prices. In addition, the figures of the monthly index are preliminary and subject to updating as new data become available.

37. Consumer survey

1–24 Source: SF, Economic Statistics: economic indicators.
The consumer survey measures the Finnish population's view on the developments in the public economy and in private households as well as the type of major purchases households are planning on, and saving and borrowing. The answers are weighted by structural data on households.

Central government finance**38. Central government cash revenue**

1–25 Sources: State Treasury: Internet: <http://www.valtiokonttori.fi/ho/valtal.shtm>; FINSERIES.

1–25 Income from the year's revenue items and from revenue in arrears from previous years, including income of extra-budgetary funds. Book items and the operating surplus of government businesses are excluded.

1 State income and wealth tax, municipal tax, church tax, and insured persons' national pensions insurance and sickness insurance contributions.
18 Incl. income from property sales of government businesses.
19 The central government share of the profits of the State Lottery and Betting Company and of income from betting at horse races, along with the income of the Slot Machine Association.

39. Central government cash expenditure

1–27 Sources: State Treasury: Internet: <http://www.valtiokonttori.fi/ho/valtal.shtm>; FINSERIES.

1–27 Application of appropriations for the year and of appropriations transferred or left in arrears from previous years, incl. expenditure of extra-budgetary funds. Book items and the operating deficits of government businesses are excluded.

40. Central government financial standing

1–7 Sources: State Treasury: Internet: <http://www.valtiokonttori.fi/ho/valtal.shtm>; FINSERIES.

41. Central government debt

1–9 Sources: State Treasury: Internet: <http://www.valtiokonttori.fi/ho/valtal.shtm>; FINSERIES.

The concept covers total central government debt less internal borrowing.

Prices**42. Year-on-year changes in index numbers**

1 Source: SF, Business Trends: Construction.
2–9 Source: SF, Prices and Wages Statistics: Consumer Prices, Price and Cost Indices.

3 The underlying inflation index is a variation on the consumer price index from which the effects of the capital costs for owner-occupied housing have been eliminated, as well as those of indirect taxes and subsidies.

4 The harmonised index of consumer prices was revised concurrently with the revision of the consumer price index by updating its weight structure to correspond with the volumes of the 1995 Consumption Survey, as well as 1996 prices. The base year (1996 = 100) of the harmonised index of consumer prices will not be changed in connection with the revision but, departing from the national consumer price index practice, the point figures of the index will be changed retrospectively.

The harmonised consumer price index (HICP) is intended for the comparison of the inflation rates of the individual EU countries.

The HICPs are based on the consistent definition of consumption, initial coverage of goods and services as well as on comparable methods in the compilation of the said indices. The HICP therefore provides a reliable and harmonised indicator of inflation between the Member States.

43. Building cost index

1–13 Sources: SF, Business Trends: Construction; FINSERIES.

1–8 The total index of the building cost index 2000 = 100 describes the newbuilding in the building trade and is calculated as the weighted average of the building cost indices for blocks of flats, for office and commercial buildings and for warehouses and production buildings year 2000.

9–13 The changes in these indices correspond to the changes in the latest index (2000 = 100).

44. Cost index for civil engineering works 1995 = 100

1–9 Source: SF, Prices and Wages Statistics: Price and Cost Indices.
The cost index of civil engineering works describes those changes in the costs for the supply and use of inputs that a civil engineering enterprise experiences in the course of a contract. The index does not include productivity or the return on capital received by the entrepreneur.

45. Cost indices for earth movers and forest machinery 1995 = 100

1–2 Source: SF, Prices and Wages Statistics: Price and Cost Indices.

1 The index describes price movements in the cost factors of earth mover operation and ownership.

2 The index describes price movements in the cost factors of forest machinery operation and ownership.

46. Cost indices for traffic

1-10 Source: SF, Prices and Wages Statistics: Price and Cost Indices.
 1-7 The index measures price movements in the cost factors of bus and motor-coach traffic.
 8-9 The index measures price movements in the cost factors of professional road transport of goods. In addition to the groups mentioned, the index includes the cost indices of vans and of light and heavy lorries.
 10 The index measures price movements in the cost factors of taxi traffic.

47. Cost index for real estate maintenance 1995 = 100

1-20 Sources: SF, Business Trends: Construction; FINSERIES.
 The index measures the price development of real estate maintenance, such as management, use and maintenance, grounds upkeep, cleaning, heating, electricity and water supply, waste management, and repairs and maintenance. Insurance, ground rent and real estate tax are also taken into account from separate costs.
 1 The total index for real estate management is obtained by weighting together building type specific indices. The relative proportions of these building types of the total floor area of the building stock are used as weights. A specific index, not included in the total index, is calculated for detached houses.
 3-8 A standard building in accordance with the building stock is selected from each type of building, and the weighting structure is modified according to the maintenance costs of the standard building. The index thus describes the cost structure of all buildings of this type in accordance with the building stock of the whole country.

48. Price indices for agriculture 1995 = 100

1-10 Source: SF, Prices and Wages Statistics: Price and Cost Indices.

49. Consumer price index 2000 = 100 (by group of goods and services)

1-13 Sources: SF, Prices and Wages Statistics: Consumer Prices; FINSERIES.
 The consumer price index serves as a measure of inflation. The weights used in its definition reflect the structure of average household consumption.
 From January 2002 onwards, changes in consumer prices are measured according to the Consumer Price Index 2000=100. The structure of the revised index basket agrees better with the present consumption structure. The new weight structure corresponds with private consumption in the year 2000 and is based on the National Accounts data.
 Over 65,000 prices are collected monthly for the index from approximately 3,500 retail outlets covering the entire country.

50. Consumer price index 2000 = 100 (by region), 1995 = 100 and cost-of-living index 1951:10 = 100

1-8 Sources: SF, Prices and Wages Statistics: Consumer Prices; FINSERIES.
 1-5 The regional indices are calculated from the prices in each major region as weighted by the region's consumption expenditure distribution.
 6 The net price index is a type of consumer price index which excludes indirect taxes and includes the effect of subsidies.
 7-8 As of January 2002, the indices have been calculated by the chaining coefficient from the consumer price index 2000 = 100.

51. Wholesale price index 1995 = 100

1-31 Sources: SF, Prices and Wages Statistics: Price and Cost Indices; FINSERIES.
 The index measures developments in the taxable purchase prices of goods used in Finland. The index includes both domestic and imported goods. The wholesale price index includes value added tax and other indirect taxes. The wholesale price for domestic products is the factory price + value added tax and other indirect taxes. The wholesale price for imported goods is the c.i.f. price of imports + customs duties + value added tax and other indirect taxes.
 The index has 670 headings, including both domestic and imported items. The industrial classification used adheres to the NACE classification.

52. Basic price index for domestic supply 1995 = 100

1-32 Sources: SF, Prices and Wages Statistics: Price and Cost Indices; FINSERIES.

The index measures developments in the prices of goods used in Finland when they enter the market. The index includes both domestic and imported goods. The price for domestic goods is the tax-free factory price. The price for imported goods is the c.i.f. price of imports + customs duties. The index has 677 headings, including both domestic and imported items. The industrial classification used adheres to the NACE classification.

53. Producer price index, home sales 1995 = 100

1-25 Sources: SF, Prices and Wages Statistics: Price and Cost Indices; FINSERIES.
 The index measures developments in producer prices of goods manufactured in Finland and intended to be used in Finland, that is, home market goods.
 The index has 358 headings. The industrial classification used adheres to the NACE classification.

54. Import price index 1995 = 100

1-26 Sources: SF, Prices and Wages Statistics: Price and Cost Indices; FINSERIES.
 The index measures developments in the c.i.f. prices of imported goods. Foreign-currency import prices are converted into Finnish markka at the average rate of the reference month.
 The index has 371 headings. The industrial classification used adheres to the NACE classification.

55. Export price index 1995 = 100

1-21 Sources: SF, Prices and Wages Statistics: Price and Cost Indices; FINSERIES.
 The index measures developments in the f.o.b. prices of exported goods. Foreign-currency export prices are converted into Finnish markka at the average rate of the reference month.
 The index has 220 headings. The industrial classification used adheres to the NACE classification.

56-59. Producer price indices 1949 = 100

Sources: SF, Prices and Wages Statistics: Price and Cost Indices; FINSERIES.
 As from January 1998, the indices are calculated by means of the new producer price indices 1995 = 100 by chaining the total index and each sub-index by the closest corresponding new index.

60. Housing prices

1-25 Source: SF, Prices and Wages Statistics: Housing Prices.
 The statistics on housing prices describe the unencumbered selling prices per square metre of owner-occupied flats sold on the secondary market. The data are based on the Tax Administration's asset transfer tax calculations. The calculation method of the index is explained in more detail in Statistics Finland's publication House prices 2002, 1st quarter (Housing 2002:2).

61. Retail prices of food products

1-22 Source: SF, Prices and Wages Statistics: Consumer Prices.
 The data are based on prices collected for the consumer price index.

Wages

62. Index of wage and salary earnings 1995 = 100

1-31 Sources: SF, Prices and Wages Statistics; FINSERIES.
 The index measures the development of average earnings for normal hours of work. It is calculated by sectors, separately for salary and wage earners. The data collected cover approx. 1.4 million employees. The index and its structure are revised every five years so as to correspond to the current employee structure. Index data are available starting from the year 1948. The methodology for compiling the index is described in Studies No. 124 of Statistics Finland.

63. Hourly earnings of wage earners

1-24 Source: SF, Prices and Wages Statistics: Private and Public Sector Wages.
4-24 Without compensation for public holidays.

64. Labour cost index 1996=100

1-12 Sources: SF, Prices and Wages: price and cost indices; Statfin.stat.fi
The labour cost index describes the development of costs for one hour worked in the private sector. The cost concept includes labour costs and employer's social contributions. Statistics Finland's publication "Työtunnin kustannus 1995-1999" (In Finnish only; Cost per hour worked in 1995-1999) (Wages 2000:15) contains a detailed description of the index calculation methods.

Working life**65. Labour force participation and employment**

1-19 Sources: SF, Social Statistics: Labour Force; FINSERIES.
The data are based on SF's Labour Force Survey. As from 1983, the survey has been carried out as an interview study involving a monthly sample of 12,000 and a quarterly sample of 36,000 people. The data collection for the Labour Force Survey changed from the beginning of 2000, when a continuous survey week was introduced. Prior to that, the data for each month were collected for just one survey week. With the aid of coefficients calculated by strata, the figures are raised to correspond to the population aged 15-74 years. Quarterly and annual estimates are calculated as the averages of monthly figures (hours worked as the sums of monthly figures).
The Labour Force Survey of Statistics Finland has been revised as of the beginning of 1997 to better correspond to the concepts and definitions used by the European Union and the International Labour Organisation (ILO). At the same time the contents of the survey were broadened and made more accurate. For the impact of the revision see Statistics Finland's series Labour market 1997:7.
As of May 1998, the definition of the unemployed was amended to correspond fully to the definitions used by the EU and ILO.
2 Persons aged 15-74 years who are employed (or temporarily absent from work), or who are unemployed or on unemployment pension and have sought employment.
2, 7, 9, 18 Incl. the regular personnel of the Defence Forces.
3 Persons in the labour force as a percentage of the population of working age.
4 Incl. those on unemployment pension who have not sought employment.
10-19 The classification of industries used adheres to SF's Standard Industrial Classification of 1995.

66. Unemployment

1-9 Sources: SF, Social Statistics: Labour Force; FINSERIES.
For information on the data collection method, see Table 65.
1-8 A person who is out of work, has actively sought work during the past four weeks and would be available to start work within the next four weeks, is classified as unemployed.
5-8 The unemployed as a percentage of the whole labour force.
9 Incl. the unemployment days of those unemployed for part of the week.

67. Unemployment rate by region

1-21 Source: SF, Social Statistics: Labour Force.
For a definition of the unemployed person see Table 66.

68. Employment service

1-5, 8-29 Sources: Ministry of Labour, Bureau of Statistics, Labour Ministry Statistics (F); FINSERIES.
Monthly data are end-of-month data; annual data are monthly averages.
3, 4, 8 Does not include persons whose registration at the employment office is based on a group notice.
3 Incl. persons on lay-off.
6-7 Source: Social Insurance Institution.
10-29 The numbers below refer to occupational groups in the Nordic Classification of Occupations.
10-11 No. 0.
12-13 No. 1.
14-15 No. 2.
16-17 No. 3.
18-19 No. 4.
20-21 No. 5.
22-23 Nos. 7-8.
24-25 No. 6.
26-27 No. 9.2
8-29 No. X.

69. Hours worked by branch of industry

1-11 Sources: SF, Social Statistics: Labour Force; FINSERIES.
Incl. overtime and hours worked on second jobs.
For information on the data collection method, see Table 65.

70. Different types of employment relationships

1-10 Source: SF, Social Statistics: Labour Force.

71. Employees by employer sector and industry

1-9 Source: SF, Social Statistics: Labour Force.
For information on the data collection method, see Table 65.

Justice**72. Bankruptcy proceedings instituted**

1-18 Source: SF, Population Statistics: Bankruptcies.
10-17 Private individuals and estates of deceased persons.

73. Offences recorded by the police; intoxicated persons taken into custody; parking violations

1-24 Source: SF, Population Statistics: Justice.
The sum of monthly figures does not always concord with the annual figure, for monthly figures may include cases where a reported crime is later in the year found not to have been committed.
4 Driving a motor vehicle when under the influence of alcohol or some other intoxicant.
18-21 Excl. traffic violations.
24 Orders to pay.

Trends/seasonally adjusted series

The aim of seasonal adjustment is to rid statistical series of variations characteristic of certain months and quarters. The series in this publication have been adjusted for moving average seasonal variations. Certain series have also been adjusted for calendar variations in the number of working days. Seasonal adjustment facilitates the observation and analysis of trends. In some cases, series may later be adjusted by the addition of fresh observations and the correction of unadjusted data (as exemplified by the revision of levels in production statistics following the completion of annual statistics). In general, these corrections do not essentially alter the picture formed of the trends in economic variables.
The trend describes the mean long-term development of the series and is obtained from the seasonally adjusted series by eliminating the variation in the residual series. The trend is less pronounced than the seasonally adjusted series. The monthly series are published here as trends and the quarterly series as seasonally adjusted.
Seasonal variation is analyzed by the commonly used X11-ARIMA method (X12-ARIMA in volume index of industrial output). The method is described in Studies No. 210 (F) of Statistics Finland.
Adjustment for seasonal and calendar variations affects the annual levels of the series to some extent. Hence, the annual levels of some adjusted series do not correspond to those published in the Bulletin of Statistics.

1-77 Source: FINSERIES.

International**74. Gross domestic product 1995 = 100**

1-13 Source: OECD: Main Economic Indicators, Data Base.

75. Volume of industrial output 1995 = 100

1–14 Source: OECD: Main Economic Indicators, Data Base.

1–14 The volume of industrial output has been calculated on the basis of the International Standard Industrial Classification (ISIC). Included are ISIC categories C (mining and quarrying), D (manufacturing) and E (electricity, gas and water supply).

76. Hourly earnings (manufacturing) 1995 = 100

1–14 Source: OECD: Main Economic Indicators, Data Base.

1–14 The figures for Finland, Norway, Denmark, Germany, Belgium and France are quarterly figures. The series shown are those available from national sources which most closely correspond to average earnings paid per employed wage earner per hour, including overtime pay and regularly recurring cash supplements. The definitions may vary from country to country, particularly with respect to workers covered, treatment of bonuses and retrospective wage payments, as well as size of reporting unit. Country comparisons are therefore subject to reservations.

77. Unemployment rates

1–14 Source: OECD: Main Economic Indicators, Data Base.

1–14 The unemployed comprise all persons of working age who are out of work, are available for employment and seek employment through an employment office or by some other means.

78. Trade balance

1–14 Source: OECD: Main Economic Indicators, Data Base.

1–14 The difference between exports and imports in millions of U.S. dollars. As a result of the abolition of customs frontiers within the EU on 1 January 1993, data on intra-EU trade are no longer derived from customs declarations. A new system, INTRASTAT, has been developed for compiling these data.

79. Short-term interest rates

1–8 Source: OECD: Main Economic Indicators, Data Base.

1–8 Short-term interest rates refer to three-month rates. Annual figures are calculated as averages of monthly figures. Unless stated otherwise, monthly figures are calculated as averages of the rates quoted daily.

80. Long-term interest rates

1–14 Source: OECD: Main Economic Indicators, Data Base.

1–14 Long-term interest rates refer to the return on long-term bonds on the secondary market. Annual figures are calculated as averages of monthly figures. Unless stated otherwise, monthly figures are calculated as averages of the rates quoted daily.

81. Consumer price index 1995 = 100

1–15 Source: OECD: Main Economic Indicators, Data Base.

82. Inflation

1–15 Source: SF, Prices and Wages Statistics: Consumer Prices.

Rahanarvonkertoimet ¹⁾ — Koefficienter för penningvärde ¹⁾ — *Coefficients for monetary value* ¹⁾

Elinkustannusindeksin mukaan lasketut kertoimet, joilla eri vuosien marka voidaan muuttaa vuoden 2001 markoiksi tai euroiksi — Koefficienter enligt levnadskostnadsindex, med hjälp av vilka markens värde under olika år kan räknas om till värdet av mark eller euro år 2001 — *By coefficients calculated according to the cost-of-living index it is possible to convert the money used in earlier years into 2001 money, Finnish marka or euro.*

Yuosi Ar Year	Markkakerroin Markkoefficient Coefficient for Finnish marka	Eurokerroin Eurokoefficient Coefficient for euro	Yuosi Ar Year	Markkakerroin Markkoefficient Coefficient for Finnish marka	Eurokerroin Eurokoefficient Coefficient for euro
1921	1,593	0,2679	1961	0,110	0,0185
1922	1,637	0,2753	1962	0,105	0,0177
1923	1,626	0,2735	1963	10,001	1,6820
1924	1,595	0,2683	1964	9,062	1,5241
1925	1,539	0,2588	1965	8,645	1,4540
1926	1,577	0,2652	1966	8,318	1,3990
1927	1,546	0,2600	1967	7,875	1,3245
1928	1,513	0,2545	1968	7,266	1,2221
1929	1,522	0,2560	1969	7,105	1,1950
1930	1,652	0,2778	1970	6,916	1,1632
1931	1,796	0,3021	1971	6,494	1,0922
1932	1,820	0,3061	1972	6,062	1,0196
1933	1,864	0,3135	1973	5,426	0,9126
1934	1,898	0,3192	1974	4,622	0,7774
1935	1,871	0,3147	1975	3,922	0,6596
1936	1,869	0,3143	1976	3,431	0,5771
1937	1,775	0,2985	1977	3,045	0,5121
1938	1,739	0,2925	1978	2,831	0,4761
1939	1,696	0,2852	1979	2,639	0,4438
1940	1,433	0,2410	1980	2,365	0,3978
1941	1,206	0,2028	1981	2,111	0,3550
1942	1,021	0,1717	1982	1,932	0,3249
1943	0,906	0,1524	1983	1,780	0,2994
1944	0,855	0,1438	1984	1,663	0,2797
1945	0,610	0,1026	1985	1,571	0,2642
1946	0,382	0,0642	1986	1,517	0,2551
1947	0,294	0,0494	1987	1,463	0,2461
1948	0,213	0,0368	1988	1,395	0,2346
1949	0,215	0,0362	1989	1,308	0,2200
1950	0,189	0,0318	1990	1,233	0,2074
1951	0,162	0,0272	1991	1,184	0,1991
1952	0,156	0,0262	1992	1,154	0,1941
1953	0,154	0,0259	1993	1,131	0,1902
1954	0,156	0,0262	1994	1,118	0,1880
1955	0,162	0,0272	1995	1,108	0,1864
1956	0,145	0,0244	1996	1,101	0,1852
1957	0,128	0,0215	1997	1,088	0,1830
1958	0,117	0,0197	1998	1,073	0,1805
1959	0,115	0,0193	1999	1,060	0,1783
1960	0,112	0,0188	2000	1,026	0,1726
			2001	1,000	0,1682

¹⁾ Vuoden 1963 rahauudistus otettu huomioon – Penningreformen 1963 har beaktats – *The 1963 currency reform has been taken into account.*

Lähde – Källa – *Source:* TK, Hinnat ja palkat: kuluttajahinnat – SC, Priser och löner: konsumentpriser – *SF, Prices and Wages Statistics: Consumer Prices*

Tilastokatsaus

Statistisk översikt

Bulletin of Statistics

Tilastokatsaus kokoaa yksiin kansiin talouden tärkeimmät tilastotiedot. Tässä neljä kertaa vuodessa ilmestyvästä julkaisusta löydät:

- kuukausi-, neljännesvuosi- ja vuositaso aikasarjat
- trendit tai kausitasoitettut tilastotarjat
- indeksit alaindekseineen
- kansainvälistä tilastotietoa
- kolmikielinen teksti: suomi, ruotsi ja englanti.

Talous, markkinat ja suhdanteet muuttuvat. **Tilastokatsaus** sopii kaikille niille, jotka haluavat tietää muutoksen suunnan.

De viktigaste statistikuppgifterna som gäller ekonomin finns samlade i **Statistisk översikt**. Publikationen utkommer fyra gånger om året och innehåller:

- tidsserier på månads-, kvartals- och årsnivå
- trender eller säsongutjämnade statistikserier
- index jämte underindex
- internationella statistikuppgifter
- texten är på tre språk: finska, svenska och engelska.

Ekonomin, marknadsstrukturen och konjunkturerna förändras. **Statistisk översikt** är till för dem som vill följa med utvecklingen.

The **Bulletin of Statistics** is a quarterly compilation of the most important statistics on the Finnish economy, including:

- monthly, quarterly and annual time series
- trends or seasonally adjusted series
- indices and their subindices
- international statistical data
- text in three languages: Finnish, Swedish and English.

The economy, markets and economic trends change. The **Bulletin of Statistics** is the publication for those who want to know the direction of the change.

Tilastokeskus
Myyntipalvelu
PL 4C
00022 TILASTOKESKUS
puh. (09) 1734 2011
faksi (09) 1734 2500
myynti@tilastokeskus.fi
tilastokeskus.fi/tilastotori

Statistikcentralen
Försäljning
PB 4C
00022 STATISTIKCENTRALEN
tfn (09) 1734 2011
fax (09) 1734 2500
myynti@stat.fi
www.stat.fi

Statistics Finland
Sales Services
P.O.Box 4C
FIN-00022 STATISTICS FINLAND
Tel. +358 9 1734 2011
Fax +358 9 1734 2500
myynti@stat.fi
www.stat.fi