

**Tilastokatsaus**  
Statistisk översikt  
Bulletin of Statistics

2002:11



*Tilastokeskus*  
*Statistikcentralen*  
*Statistics Finland*

# Tilastokatsaus

Statistisk översikt  
Bulletin of Statistics



---

*77. vuosikerta – Årgång 77 – Volume 77*

*Helsinki – Helsingfors 2002*

---

*Tiedustelut – Förfrågningar – Inquiries:*

*Eila Laakso (09) 1734 2509*

*Tarja Ruuskanen (09) 1734 2544*

*Vaihde – Växel – Exchange (09) 17 341*

*Internet: eila.laakso@tilastokeskus.fi*

*tarja.ruuskanen@tilastokeskus.fi*

*Palautteet: tilastokeskus.fi/palaute*

*Synpunkter: www.stat.fi/synpunkt*

*Comments: www.stat.fi/comment*

*Kannen suunnittelu – Pärmlanering – Cover design:*

*Päivi Talonpoika-Ukkonen*

*SVT Suomen virallinen tilasto  
Finlands officiella statistik  
Official Statistics of Finland*

---

© 2002 Tilastokeskus

*Tietoja lainattaessa lähteenä on mainittava Tilastokeskus.*

*Uppgifterna får lånas med uppgivande av Statistikcentralen som källa.*

*Quoting is encouraged provided Statistics Finland is acknowledged as the source.*

Väestö	Sivu	Befolkning	Sida
1. Väkiluku . . . . .	7	1. Folkmängd . . . . .	7
2. Väestönmuutokset . . . . .	7	2. Befolkningsförändringar . . . . .	7
3. Väestönmuutokset maakunnittain . . . . .	8	3. Befolkningsförändringar landskapsvis . . . . .	8
<b>Teollisuus</b>		<b>Industri</b>	
4. Tuotetilastoa . . . . .	10	4. Produktstatistik . . . . .	10
5. Teollisuuden suhdannebarometri . . . . .	15	5. Industrins konjunkturbarometer . . . . .	15
6. Teollisuusyritysten liikevaihto- ja palkkasumma- indeksit (1995 = 100) . . . . .	16	6. Omsättnings- och lönesummaindex för industri- företag (1995 = 100) . . . . .	16
7. Teollisuustuotannon volyymi-indeksi (2000 = 100) . . . . .	17	7. Volymindex för industriproduktionen (2000 = 100) . . . . .	17
<b>Rakentaminen</b>		<b>Byggverksamhet</b>	
8. Talonrakentaminen . . . . .	22	8. Husbyggande . . . . .	22
9. Asuntotuotanto . . . . .	24	9. Bostadsproduktion . . . . .	24
10. Rakennusyritysten liikevaihto- ja palkkasumma- indeksit (1995 = 100) . . . . .	25	10. Omsättnings- och lönesummaindex för byggnads- företag (1995 = 100) . . . . .	25
<b>Kauppa ja palvelut</b>		<b>Handel och tjänster</b>	
11. Kaupanalan yritysten palkkasummaindeksi (1995 = 100) . . . . .	25	11. Lönesummaindex för företag inom handels- branschen (1995 = 100) . . . . .	25
12. Kaupan myynti . . . . .	26	12. Handelns försäljning . . . . .	26
13. Ulkomaankauppa . . . . .	30	13. Utrikeshandel . . . . .	30
14. Palvelualan yritysten (pl. kauppa) liikevaihto- ja palkkasummaindeksit (1995 = 100) . . . . .	32	14. Omsättnings- och lönesummaindex för tjänste- företag (exkl. handel) (1995 = 100) . . . . .	32
<b>Liikenne</b>		<b>Samfärdsel</b>	
15. Ulkomainen merenkulku . . . . .	33	15. Sjöfarten mellan Finland och utlandet . . . . .	33
16. Moottoriajoneuvot . . . . .	34	16. Motorfordon . . . . .	34
17. Tieliikenteen tavarankuljetussuoritteet . . . . .	35	17. Varutransportprestationer inom vägtrafik . . . . .	35
18. Rautatieliikenne . . . . .	36	18. Järnvägstrafik . . . . .	36
19. Lentoliikenne, kotimaiset yhtiöt . . . . .	36	19. Flygtrafik, inhemska flygbolag . . . . .	36
20. Tieliikenneonnettomuudet . . . . .	37	20. Vägtrafikolyckor . . . . .	37
21. Postiliikenne . . . . .	38	21. Posttrafik . . . . .	38
22. Matkailu . . . . .	38	22. Turism . . . . .	38
<b>Rahoitusmarkkinat</b>		<b>Finansmarknaden</b>	
23. Keskeisiä euron kursseja . . . . .	39	23. Viktiga eurokurser . . . . .	39
24. Euron muutokurssit . . . . .	39	24. Omräkningskurser för euron . . . . .	39
25. Rahalaitosten ottolainaus . . . . .	40	25. Penninginstitutens inlåning . . . . .	40
26. Rahalaitosten antolainaus . . . . .	42	26. Penninginstitutens utlåning . . . . .	42
27. Pankkien kotimaiset euroluotot ja -talletukset . . . . .	44	27. Bankernas inhemska lån och depositioner i euro . . . . .	44
28. Keskeisiä korkoja . . . . .	45	28. Viktiga räntor . . . . .	45
29. HEX-osakeindeksi (28.12.1990 = 1 000) . . . . .	46	29. HEX-aktieindex (28.12.1990 = 1 000) . . . . .	46
30. Maksutase . . . . .	47	30. Betalningsbalansen . . . . .	47
31. Valtion takaukset . . . . .	48	31. Statsgarantier . . . . .	48
<b>Kansantalous</b>		<b>Samhällsekonomi</b>	
32. Bruttokansantuote ja nettokansantulo . . . . .	49	32. Bruttonationalprodukt och nettonationalinkomst . . . . .	49
33. Bruttokansantuote toimialoitain . . . . .	50	33. Bruttonationalprodukt efter näringsgren . . . . .	50
34. Bruttokansantuote asukasta kohti . . . . .	51	34. Bruttonationalprodukt per invånare . . . . .	51
35. Julkisten menojen hintaindeksit (1995 = 100) . . . . .	51	35. Prisindex för offentliga utgifter (1995 = 100) . . . . .	51
36. Kokonaistuotannon kuukausikuvaaja . . . . .	51	36. Månadsgraf över totalproduktionen . . . . .	51
37. Kuluttajabarometri . . . . .	52	37. Konsumentbarometern . . . . .	52
<b>Valtiontalous</b>		<b>Statsfinanser</b>	
38. Valtiontalouden kassatulot . . . . .	53	38. Kassainkomster inom statsekonomi . . . . .	53
39. Valtiontalouden kassamenot . . . . .	56	39. Kassautgifter inom statsekonomi . . . . .	56
40. Valtiontalouden rahoitusasema . . . . .	59	40. Statsekonomins finansieringsställning . . . . .	59
41. Valtionvelka . . . . .	60	41. Statskulden . . . . .	60

Hinnat	Sivu	Priser	Sida
42. Indeksilukujen vuosimuutoksia . . . . .	62	42. Förändringar på årsnivå i indextalen. . . . .	62
43. Rakennuskustannusindeksi . . . . .	63	43. Byggnadskostnadsindex . . . . .	63
44. Maarakennuskustannusindeksi (1995 = 100) . . . . .	64	44. Jordbyggnadskostnadsindex (1995 = 100). . . . .	64
45. Maarakennusalan ja metsäalan konekustannus- indeksit (1995 = 100) . . . . .	64	45. Kostnadsindex för anläggnings och skogsmaskiner (1995 = 100) . . . . .	64
46. Liikenteen kustannusindeksejä . . . . .	65	46. Kostnadsindex för trafik . . . . .	65
47. Kiinteistön ylläpidon kustannusindeksi (1995 = 100) . . . . .	66	47. Kostnadsindex för fastighetsunderhåll (1995 = 100) . . . . .	66
48. Maatalouden hintaindeksejä (1995 = 100) . . . . .	67	48. Prisindex för lantbruk (1995 = 100) . . . . .	67
49. Kuluttajahintaindeksi (hyödykeryhmittäin) (2000 = 100) . . . . .	68	49. Konsumentprisindex (efter varugrupp) (2000 = 100) . . . . .	68
50. Kuluttajahintaindeksi (alueittain) (2000 = 100) ja elinkustannusindeksi (1951:10 = 100). . . . .	69	50. Konsumentprisindex (efter region) (2000 = 100) och levnadskostnadsindex (1951:10 = 100) . . . . .	69
51. Tukkuhintaindeksi (1995 = 100) . . . . .	70	51. Partiprisindex (1995 = 100) . . . . .	70
52. Kotimarkkinoiden perushintaindeksi (1995 = 100) . . . . .	73	52. Basprisindex för hemmamarknadsvaor (1995 = 100) . . . . .	73
53. Teollisuuden tuottajahintaindeksi (1995 = 100) . . . . .	77	53. Producentprisindex för industrin (1995 = 100). . . . .	77
54. Tuontihintaindeksi (1995 = 100) . . . . .	80	54. Importprisindex (1995 = 100) . . . . .	80
55. Vientihintaindeksi (1995 = 100) . . . . .	83	55. Exportprisindex (1995 = 100). . . . .	83
56. Tukkuhintaindeksi (1949 = 100) . . . . .	85	56. Partiprisindex (1949 = 100). . . . .	85
57. Tuotannon hintaindeksi (1949 = 100) . . . . .	88	57. Produktionsprisindex (1949 = 100) . . . . .	88
58. Tuonnin hintaindeksi (cif, 1949 = 100) . . . . .	91	58. Importprisindex (cif, 1949 = 100) . . . . .	91
59. Viennin hintaindeksi (fob, 1949 = 100) . . . . .	92	59. Exportprisindex (fob, 1949 = 100) . . . . .	92
60. Asuntojen hinnat . . . . .	93	60. Bostadspriser . . . . .	93
61. Elintarvikkeiden vähittäishintoja . . . . .	94	61. Minutpriser på livsmedel . . . . .	94
<b>Palkat</b>		<b>Löner</b>	
62. Palkansaajien ansiotasoindeksi . . . . .	96	62. Löntagarnas förtjänstnivåindex. . . . .	96
63. Työntekijöiden tuntiansiot . . . . .	98	63. Arbetstagarnas timförtjänst. . . . .	98
64. Työvoimakustannusindeksi (1996 = 100). . . . .	99	64. Arbetskraftskostnadsindex (1996 = 100). . . . .	99
<b>Työelämä</b>		<b>Arbetslivet</b>	
65. Työllisyys. . . . .	100	65. Sysselsättning . . . . .	100
66. Työttömyys. . . . .	102	66. Arbetslöshet. . . . .	102
67. Työttömyysaste maakunnittain . . . . .	103	67. Arbetslöshetstal landskapsvis. . . . .	103
68. Työnvälitys . . . . .	104	68. Arbetsförmedling . . . . .	104
69. Tehdyt työtunnit toimialoittain . . . . .	106	69. Utförda arbetstimmar efter näringsgren . . . . .	106
70. Palkansaajien erilaiset työsuhteet . . . . .	107	70. Löntagarnas olika anställningsförhållanden. . . . .	107
71. Palkansaajat työnantajasektorin mukaan toimi- aloittain. . . . .	108	71. Löntagare näringsgrensvis efter arbetsgivar- sektor . . . . .	108
<b>Oikeus</b>		<b>Rättsväsen</b>	
72. Vireillepannut konkurssit. . . . .	109	72. Anhängiggjorda konkurser. . . . .	109
73. Poliisin tietoon tulleet rikokset, päihtymyksen takia säilöönnotetut ja pysäköintivirheet. . . . .	110	73. Brott som kommit till polisens kännedom, berusade som tagits i förvar och parkeringsfel . . . . .	110
<b>Trendit/kausitasoitettut sarjat</b>	<b>112</b>	<b>Trender/säsongrensade serier</b>	<b>112</b>
<b>Ulkomaat</b>		<b>Utlandet</b>	
74. Bruttokansantuote (1995 = 100) . . . . .	119	74. Bruttonationalprodukten (1995 = 100). . . . .	119
75. Teollisuustuotannon määrä (1995 = 100) . . . . .	120	75. Industriproduktionens volym (1995 = 100) . . . . .	120
76. Teollisuustyöntekijöiden tuntiansiot (1995 = 100). . . . .	121	76. Timinkomster inom tillverkningsindustrin (1995 = 100). . . . .	121
77. Työttömyysaste . . . . .	122	77. Arbetslöshetstal. . . . .	122
78. Kauppatase . . . . .	123	78. Handelsbalansen . . . . .	123
79. Lyhytaikaiset markkinakorot . . . . .	124	79. Kortfristiga marknadsräntor . . . . .	124
80. Pitkäaikaiset markkinakorot . . . . .	125	80. Långfristiga marknadsräntor . . . . .	125
81. Kuluttajahintaindeksi (1995 = 100). . . . .	126	81. Konsumentprisindex (1995 = 100) . . . . .	126
82. Inflaatio. . . . .	127	82. Inflation. . . . .	127
<b>Huomautuksia</b>	<b>128</b>	<b>Tabellanmärkningar</b>	<b>133</b>
<b>Rahavarvokertoimet</b>	<b>145</b>	<b>Koefficienter för penningvärdet</b>	<b>145</b>

# Contents

<b>Population</b>	<b>Page</b>	<b>Page</b>
1. Population . . . . .	7	
2. Vital statistics . . . . .	7	
3. Vital statistics by region . . . . .	8	
<b>Industry</b>		
4. Product statistics . . . . .	10	
5. Business tendency survey . . . . .	15	
6. Turnover and wage bill indices for industrial enterprises (1995 = 100) . . . . .	16	
7. Volume index of industrial output (2000 = 100) . . . . .	17	
<b>Construction</b>		
8. Building construction . . . . .	22	
9. Housing construction . . . . .	24	
10. Turnover and wage bill indices for construction enterprises (1995 = 100) . . . . .	25	
<b>Trade and services</b>		
11. Wage bill index for trade enterprises (1995 = 100) . . . . .	25	
12. Wholesale and retail trade sales . . . . .	26	
13. Foreign trade . . . . .	30	
14. Turnover and wage bill indices for service sector enterprises (excl. trade) (1995 = 100) . . . . .	32	
<b>Transport</b>		
15. Foreign shipping . . . . .	33	
16. Motor vehicles . . . . .	34	
17. Ton kilometrage of road transport of goods . . . . .	35	
18. Railway traffic . . . . .	36	
19. Air traffic, Finnish air carriers . . . . .	36	
20. Road traffic accidents . . . . .	37	
21. Posts . . . . .	38	
22. Tourism . . . . .	38	
<b>Financial markets</b>		
23. Key euro exchange rates . . . . .	39	
24. Euro conversion rates . . . . .	39	
25. Deposits in financial institutions . . . . .	40	
26. Advances by financial institutions . . . . .	42	
27. Domestic banks' loans and deposits in euro . . . . .	44	
28. Key interest rates . . . . .	45	
29. HEX share index (28.12.1990 = 1 000) . . . . .	46	
30. Balance of payments . . . . .	47	
31. State guarantees . . . . .	48	
<b>National accounts</b>		
32. Gross domestic product and net national income . . . . .	49	
33. Gross domestic product by branch of industry . . . . .	50	
34. Gross domestic product per capita . . . . .	51	
35. Price indices for public expenditure (1995 = 100) . . . . .	51	
36. Monthly indicator of total output . . . . .	51	
37. Consumer survey . . . . .	52	
<b>Central government finance</b>		
38. Central government cash revenue . . . . .	53	
39. Central government cash expenditure . . . . .	56	
40. Central government financial standing . . . . .	59	
41. Central government debt . . . . .	60	
<b>Prices</b>		
42. Year-on-year changes in index numbers . . . . .	62	
43. Building cost index . . . . .	63	
44. Cost index for civil engineering works (1995 = 100) . . . . .	64	
45. Cost indices for earth movers and forest machinery (1995 = 100) . . . . .	64	
46. Cost indices for traffic . . . . .	65	
47. Cost index for real estate maintenance (1995 = 100) . . . . .	66	
48. Price indices for agriculture (1995 = 100) . . . . .	67	
49. Consumer price index (by group of goods and services) (2000 = 100) . . . . .	68	
50. Consumer price index (by region) (2000 = 100) and cost-of-living index (1951:10 = 100) . . . . .	69	
51. Wholesale price index (1995 = 100) . . . . .	70	
52. Basic price index for domestic supply (1995 = 100) . . . . .	73	
53. Producer price index, home sales (1995 = 100) . . . . .	77	
54. Import price index (1995 = 100) . . . . .	80	
55. Export price index (1995 = 100) . . . . .	83	
56. Wholesale price index (1949 = 100) . . . . .	85	
57. Production price index (1949 = 100) . . . . .	88	
58. Import price index (cif) (1949 = 100) . . . . .	91	
59. Export price index (fob) (1949 = 100) . . . . .	92	
60. Housing prices . . . . .	93	
61. Retail prices of food products . . . . .	94	
<b>Wages and salaries</b>		
62. Index of wage and salary earnings . . . . .	96	
63. Hourly earnings of wage earners . . . . .	98	
64. Labour cost index (1996 = 100) . . . . .	99	
<b>Working life</b>		
65. Labour force participation and employment . . . . .	100	
66. Unemployment . . . . .	102	
67. Unemployment rate by region . . . . .	103	
68. Employment service . . . . .	104	
69. Hours worked by branch of industry . . . . .	106	
70. Different types of employment relationships . . . . .	107	
71. Employees by employer sector and industry . . . . .	108	
<b>Justice</b>		
72. Bankruptcy proceedings instituted . . . . .	109	
73. Offences recorded by the police; intoxicated persons taken into custody; parking offences . . . . .	110	
<b>Trends/seasonally adjusted series</b>		<b>112</b>
<b>International</b>		
74. Gross domestic product (1995 = 100) . . . . .	119	
75. Volume of industrial output (1995 = 100) . . . . .	120	
76. Hourly earnings (manufacturing) (1995 = 100) . . . . .	121	
77. Unemployment rates . . . . .	122	
78. Trade balance . . . . .	123	
79. Short-term interest rates . . . . .	124	
80. Long-term interest rates . . . . .	125	
81. Consumer price index (1995 = 100) . . . . .	126	
82. Inflation . . . . .	127	
<b>Notes</b>		<b>139</b>
<b>Money value coefficients</b>		<b>145</b>

## Symbolit — Symboler — Symbols

»	Toisto Upprepning <i>Repetition</i>	J.	Minus Minus <i>Minus</i>
-	Ei yhtään Värdet noll <i>Magnitude nil</i>	+	Jakomerkki Divisionstecken <i>Division</i>
..	Tietoa ei ole saatu tai se on liian epävarma esitettäväksi Uppgift ej tillgänglig eller alltför osäker för att anges <i>Data not available or too uncertain for presentation</i>	M	Miehet Män <i>Males</i>
.	Tieto epälooginen esitettäväksi Uppgift kan inte förekomma <i>Category not applicable</i>	N	Naiset Kvinnor <i>Females</i>
*	Ennakkotieto Preliminär uppgift <i>Preliminary data</i>	MS	Molemmat sukupuolet Båda könen <i>Both sexes</i>
◆	Korjattu luku (vuositiedoissa) Korrigerat tal (i årsuppgifter) <i>Corrected figure (in annual figures)</i>		

Vaaka- tai pystysuora viiva, joka katkaisee aikasarjan, osoittaa, että viivan eri puolilla olevat tiedot eivät ole täysin verrannollisia. En horisontal eller vertikal linje, som avskär en tidsserie, markerar att uppgifterna på ömse sidor om linjen inte är fullt jämförbara. *A horizontal or vertical line drawn across a time series shows substantial breaks in the homogeneity of a series.*

TK	Tilastokeskus
SC	Statistikcentralen
SF	Statistics Finland
EU	Euroopan unioni Europeiska unionen <i>European Union</i>
TOL	Toimialaluokitus
NI	Näringsgrensindelningen
SIC	Standard Industrial Classification
ISIC	<i>International Standard Industrial Classification of All Economic Activities</i>
NACE	Nomenclature Générale des Activités Economiques dans les Communautés Européennes <i>(General Industrial Classification of Economic Activities within the European Communities)</i>
SITC	Standard International Trade Classification

## Euro (€)

Markkamääräiset luvut on muunnettu Suomen markoista euroiksi käyttäen kiinteää kerrointa 5,94573. Pyöristyksien vuoksi yhteenlaskut eivät välttämättä täsmää.

Markbeloppen har omräknats till euro enligt den fasta omräkningskursen 5,94573. Totalsummorna kan avvika från delsummorna p.g.a. avrundning.

*Markka amounts are converted from markka to euro using the fixed conversion rate 5.94573. Totals/sub-totals may not add up because of rounding.*

# Väestö — Befolkning — Population

## 1. Väkiluku — Folkmängd — Population

Vuosi År Year	Keski- väkiluku Medelfolk- mängden Mean population	Väkiluku vuoden lopussa — Folkmängd vid utgången av år — Population on 31 December									Väkiluku vuosi- neljänneksen lopussa Folkmängd vid utgången av kvartalet Population at the end of the quarter
		Yhteensä Total	Miehet Män Males	Naiset Kvinnor Females	Kaupunkimaiset kunnat Urbana kommuner Urban municipalities	Taajaan asutut kunnat Tätorts- kommuner Semi-urban municipalities	Maaseutumaiset kunnat Landsbyggs- kommuner Rural municipalities	Ikä — Ålder — Age			
								-14	15-64	65-	
	1 000						%			1 000	
	1	2	3	4	5	6	7	8	9	10	11
1986...	4 918	4 926	2 386	2 540	..	..	..	19,3	67,9	12,8	1998 III 5 157
1987...	4 932	4 939	2 393	2 546	..	..	..	19,3	67,8	12,9	IV 5 160
1988...	4 946	4 954	2 401	2 553	..	..	..	19,4	67,5	13,1	
1989...	4 964	4 974	2 413	2 562	..	..	..	19,3	67,4	13,3	1999 I 5 160
											II 5 165
1990...	4 986	4 998	2 426	2 572	2 846	803	1 349	19,3	67,2	13,5	III 5 169
1991...	5 014	5 029	2 443	2 586	2 868	809	1 352	19,2	67,2	13,6	IV 5 171
1992...	5 042	5 055	2 457	2 598	2 898	813	1 344	19,2	67,1	13,7	
1993...	5 066	5 078	2 470	2 608	2 920	815	1 343	19,1	67,0	13,9	2000 I 5 172
1994...	5 088	5 099	2 482	2 617	2 949	814	1 335	19,1	66,8	14,1	II 5 176
											III 5 179
1995...	5 108	5 117	2 492	2 625	2 978	897	1 242	19,0	66,7	14,3	IV 5 181
1996...	5 125	5 132	2 501	2 632	3 005	896	1 232	18,9	66,6	14,5	
1997...	5 140	5 147	2 509	2 638	3 077	854	1 216	18,7	66,7	14,6	2001 I 5 184
1998...	5 153	5 160	2 516	2 644	3 101	854	1 205	18,4	66,9	14,7	II 5 188
1999...	5 165	5 171	2 523	2 648	3 123	853	1 195	18,2	66,9	14,8	III 5 192
											IV 5 195
2000...	5 176	5 181	2 529	2 652	3 144	853	1 185	18,1	66,9	15,0	
2001...	5 188	5 195	2 538	2 657	3 191	899	1 105	17,9	66,9	15,2	*2002 I 5 196

## 2. Väestömuutokset — Befolkningsförändringar — Vital statistics

Vuosi ja neljännes År och kvartal Year and quarter	Elävänä syntyneet Levande födda Live births	Kuolleet Döda Deaths	Syntyneiden enemmys Födelse- överskott Excess of births	Maahan muuttaneet Invandrare Immigrants			Maasta muuttaneet Utvandrare Emigrants			Netto- maahan- muutto Netto- invandring Net immigration	Kokonais- muutos Hela förändring Total change	Solmitut avioliitot Ingångna äktenskap Marriages	Avioerot Äktenskaps- skillnader Divorces
				Yhteensä Totalt	EU-maista Från EU- länder From EU countries	Pohjois- maista Från Norden From Nordic countries	Yhteensä Totalt	EU-maihin Till EU- länder To EU countries	Pohjois- maihin Till Norden To Nordic countries				
	1	2	3	4	5	6	7	8	9	10	11	12	13
<b>Määrä — Antal — Number</b>													
1997...	59 329	49 108	10 221	13 564	5 463	4 041	9 854	6 462	4 575	3 710	15 029	23 444	13 507
1998...	57 108	49 262	7 846	14 192	5 885	4 523	10 817	6 986	5 150	3 375	12 297	24 023	13 848
1999...	57 574	49 345	8 229	14 744	5 998	4 593	11 966	7 758	5 536	2 778	11 656	24 271	14 030
2000...	56 742	49 339	7 403	16 895	6 368	4 732	14 311	8 297	5 524	2 584	9 813	26 150	13 913
2001...	56 189	48 550	7 639	18 955	7 047	5 006	13 153	8 404	5 339	5 802	13 786	24 830	13 568
<b>% keski­väkiluvusta — På 1 000 av medelfolkmängden — Per 1 000 mean population</b>													
1997...	11,5	9,6	2,0	2,6	1,1	0,8	1,9	1,3	0,9	0,7	2,9	4,6	2,6
1998...	11,1	9,6	1,5	2,8	1,1	0,9	2,1	1,4	1,0	0,7	2,4	4,7	2,7
1999...	11,1	9,6	1,6	2,9	1,2	0,9	2,3	1,5	1,1	0,5	2,2	4,7	2,7
2000...	11,0	9,5	1,4	3,3	1,2	0,9	2,8	1,6	1,1	0,5	1,9	5,1	2,7
2001...	10,8	9,4	1,5	3,7	1,4	1,0	2,5	1,6	1,0	1,1	2,7	4,8	2,6
<b>Määrä — Antal — Number</b>													
2000 III	14 589	11 649	2 940	5 172	2 083	1 509	5 280	3 019	2 017	-108	2 788	12 015	3 588
IV	13 323	11 840	1 483	4 039	1 459	1 061	3 060	1 774	1 039	979	2 418	3 876	3 266
2001 I	14 089	12 181	1 908	4 091	1 463	1 038	3 112	1 959	1 332	979	2 973	3 522	3 567
II	14 515	12 349	2 166	4 750	1 720	1 323	2 816	1 786	1 103	1 934	4 186	6 678	3 460
III	14 418	11 827	2 591	5 849	2 345	1 665	4 466	2 890	1 877	1 383	4 060	10 655	3 324
IV	13 167	12 193	974	4 265	1 519	980	2 759	1 769	1 027	1 506	2 567	3 975	3 217
*2002 I	12 985	12 766	219	3 930	1 391	909	2 831	1 754	1 171	1 099	1 318	3 727	3 372



## Väestö — Befolkning — Population

### 3. Väestönmuutokset maakunnittain — Befolkningsförändringar landskapsvis — Vital statistics by region

Alue, vuosi ja vuosineljännes Område, år och kvartal Area, year and quarter	Elävänä syntyneet Levande födda Live births	Kuolleet Döda Deaths	Kuntien välinen muuttoliike, nettomuutto Omflyttning mellan kommuner, nettoflyttning Inter-municipal migration, net	Maahanmuutto Invandring Immigration	Maastamuutto Utvandring Emigration	Kokonais- muutos Hela förändring Total change	Väkiluku <sup>1)</sup> Folkmängd <sup>1)</sup> Population <sup>1)</sup>	Avioliitot Äktenskap Marriages	Avioerot Äktenskaps- skillnader Divorces
	1	2	3	4	5	6	7	8	9
<b>Koko maa – Hela landet – Whole country</b>									
2001....	56 189	48 550	–	18 955	13 153	13 786	5 194 901	24 830	13 568
2001 I	14 089	12 181	–	4 091	3 112	2 973	5 184 088	3 522	3 567
*2002 I	12 985	12 766	–	3 930	2 831	1 318	5 196 219	3 727	3 372
<b>Uusimaa – Nyland</b>									
2001....	15 872	9 884	5 621	7 722	5 640	13 729	1 318 324	8 061	4 197
2001 I	3 972	2 538	1 371	1 768	1 256	3 327	1 307 922	1 248	1 119
*2002 I	3 646	2 478	696	1 673	1 194	2 343	1 320 667	1 213	1 037
<b>Itä-Uusimaa – Östra Nyland</b>									
2001....	967	822	360	289	213	597	90 201	363	234
2001 I	240	200	118	76	61	177	89 781	57	51
*2002 I	209	219	47	66	48	55	90 256	64	60
<b>Varsinais-Suomi – Egentliga Finland</b>									
2001....	4 632	4 463	1 302	1 739	1 025	2 190	449 293	2 232	1 177
2001 I	1 198	1 130	65	383	230	287	447 390	321	308
*2002 I	1 100	1 141	19	346	203	121	449 414	343	332
<b>Satakunta</b>									
2001....	2 235	2 497	–1 277	458	267	–1 353	236 308	899	577
2001 I	547	633	–292	83	63	–359	237 302	120	153
*2002 I	529	717	–129	78	60	–299	236 009	159	127
<b>Kanta-Häme – Egentliga Tavastland</b>									
2001....	1 646	1 830	243	342	225	202	165 509	702	472
2001 I	424	501	87	62	52	26	165 333	106	128
*2002 I	415	417	28	73	36	63	165 572	133	96
<b>Pirkanmaa – Birkaland</b>									
2001....	4 851	4 298	2 616	1 439	889	3 694	450 745	2 299	1 140
2001 I	1 214	1 045	300	303	253	513	447 564	319	294
*2002 I	1 039	1 202	281	326	188	256	451 001	368	292
<b>Päijät-Häme – Päijänne Tavastland</b>									
2001....	1 941	1 890	8	554	354	278	197 656	833	585
2001 I	502	415	30	142	58	206	197 584	136	149
*2002 I	479	532	64	117	107	21	197 677	98	131
<b>Kymenlaakso – Kymmenedalen</b>									
2001....	1 730	2 161	–668	561	236	–767	186 707	767	505
2001 I	420	560	–165	119	53	–237	187 237	102	131
*2002 I	366	602	35	101	51	–151	186 556	111	154
<b>Etelä-Karjala – Södra Karelen – South Karelia</b>									
2001....	1 263	1 509	–219	487	199	–130	137 019	540	366
2001 I	296	395	–24	138	46	–20	137 129	75	99
*2002 I	286	343	–7	68	56	–52	136 967	70	73
<b>Etelä-Savo – Södra Savolax</b>									
2001....	1 450	1 913	–880	274	195	–1 254	164 471	605	377
2001 I	372	444	–247	53	51	–314	165 411	85	109
*2002 I	315	504	–170	42	29	–346	164 125	70	94

## Väestö — Befolkning — Population

### 3. Väestömuutokset maakunnittain (jatk.) — Befolkningsförändringar landskapsvis (forts.) — Vital statistics by region (cont.)

Alue, vuosi ja vuosineljännes Område, år och kvartal Area, year and quarter	Elävänä syntyneet Levande födda Live births	Kuolleet Döda Deaths	Kuntien välinen muuttoliike, nettomuutto Omflyttning mellan kommuner, nettoflyttning Inter-municipal migration, net	Maahanmuutto Invandring Immigration	Maastamuutto Utvandring Emigration	Kokonaismuutos Hela förändring Total change	Väkiluku <sup>1)</sup> Folkmängd <sup>1)</sup> Population <sup>1)</sup>	Avioliitot Äktenskap Marriages	Avioerot Äktenskapskillnader Divorces
	1	2	3	4	5	6	7	8	9
<b>Pohjois-Savo – Norra Savolax</b>									
2001....	2 616	2 622	-1 054	437	313	-917	252 842	991	617
2001 I	636	666	-345	116	100	-354	253 405	131	157
*2002 I	548	713	-236	89	112	-424	252 418	136	143
<b>Pohjois-Karjala – Norra Karelen – North Karelia</b>									
2001....	1 618	1 898	-806	457	215	-816	170 793	609	389
2001 I	398	495	-166	111	57	-202	171 407	68	84
*2002 I	379	483	-152	84	35	-207	170 586	80	107
<b>Keski-Suomi – Mellersta Finland – Central Finland</b>									
2001....	2 787	2 623	522	631	453	876	264 762	1 177	656
2001 I	671	645	126	113	93	175	264 061	151	184
*2002 I	636	648	77	131	119	77	264 839	178	157
<b>Etelä-Pohjanmaa – Södra Österbotten – South Ostrobothnia</b>									
2001....	2 090	2 026	-1 190	232	184	-1 073	194 542	711	400
2001 I	554	493	-216	45	44	-153	195 462	99	107
*2002 I	503	551	-98	33	20	-133	194 409	110	89
<b>Pohjanmaa – Österbotten – Ostrobothnia</b>									
2001....	1 845	1 695	-577	965	699	-145	173 083	724	280
2001 I	473	416	-148	152	176	-111	173 117	82	81
*2002 I	473	443	-86	176	125	-5	173 078	101	69
<b>Keski-Pohjanmaa – Mellersta Österbotten – Central Ostrobothnia</b>									
2001....	825	608	-710	168	111	-444	70 848	292	134
2001 I	226	139	-91	13	29	-22	71 270	37	32
*2002 I	186	165	-38	23	21	-15	70 833	47	33
<b>Pohjois-Pohjanmaa – Norra Österbotten – North Ostrobothnia</b>									
2001....	4 975	2 881	381	981	854	2 671	368 029	1 954	798
2001 I	1 243	743	242	181	208	732	366 090	243	193
*2002 I	1 170	816	-49	217	143	379	368 408	292	220
<b>Kainuu – Kajanaland</b>									
2001....	763	920	-1 231	177	100	-1 304	88 473	271	181
2001 I	196	216	-252	25	23	-268	89 509	32	51
*2002 I	174	257	-168	46	33	-238	88 235	30	38
<b>Lappi – Lappland – Lapland</b>									
2001....	1 800	1 782	-2 636	710	624	-2 480	189 288	701	426
2001 I	454	451	-434	149	165	-434	191 334	97	120
*2002 I	446	473	-156	144	182	-221	189 067	117	104
<b>Ahvenanmaa – Åland</b>									
2001....	283	228	195	332	357	232	26 008	99	57
2001 I	53	56	41	59	94	4	25 780	13	17
*2002 I	86	62	42	97	69	94	26 102	7	16

<sup>1)</sup> Vuoden tai vuosineljänneksen lopussa.

<sup>1)</sup> I slutet av året eller kvartalet.

<sup>1)</sup> At the end of the year or quarter.

4. Tuotetilastoa — Produktstatistik — Product statistics

Vuosi ja kuukausi År och månad Year and month	Liha Kött Meat			Meijeri- maito Mejeri- mjölk Dairy milk	Maito- jauhe Mjöl- kpulver Milk powder	Meijerivoi Mejerismör Dairy butter	Juusto ja rahka Ost och kvark Cheese and curds	Munat Ägg Eggs	Kotimaisen teollisuuden viljan ostot Finska industrins köp av spannmål The flow of grain to domestic industrial users				
	Yhteensä Totalt Total	Naudanliha Nötkött Beef and veal	Sianliha Svinkött Pork						Yhteensä Totalt Total	Vehnä Vete Wheat	Ruis Råg Rye	Ohra Korn Barley	Kaura Havre Oats
	1 000 000 kg			1 000 000 l	1 000 kg				1 000 000 kg				
	1	2	3	4	5	6	7	8	9	10	11	12	13
1997...	332,0	98,9	178,9	2 301	28 703	56 598	87 936	65,7	1 428,2	513,3	95,8	700,6	118,6
1998...	339,6	93,1	183,9	2 294	24 792	57 316	92 863	63,1	1 480,3	573,6	86,3	680,6	139,8
1999...	338,6	89,8	181,6	2 325	29 032	59 660	92 375	58,1	1 426,5	523,1	85,3	657,7	160,5
2000...	327,9	90,2	172,3	2 371	25 832	62 411	97 904	58,2	1 510,5	509,3	90,8	749,9	160,6
2001...	340,6	88,6	175,4	2 378	21 672	61 026	102 801	58,7	1 480,5	511,6	87,7	754,8	126,5
1999	I 25,8	6,9	14,0	200	3 012	5 221	7 499	4,9	109,2	44,0	1,5	48,2	15,5
	II 25,8	6,4	14,2	183	2 613	4 707	7 082	4,6	117,3	44,1	7,7	49,2	16,3
	III 31,7	8,1	17,2	201	2 652	5 291	8 352	5,5	146,4	57,6	9,2	59,6	20,0
	IV 28,5	7,4	15,5	197	2 725	5 213	7 508	4,9	135,4	52,5	6,3	59,7	16,9
	V 27,1	6,9	14,6	208	2 759	5 414	8 130	4,9	125,9	46,3	9,3	57,5	12,8
	VI 26,4	6,1	14,9	199	2 894	5 427	7 873	4,9	149,1	44,3	7,2	79,5	18,0
	VII 26,3	6,1	14,6	190	2 437	4 819	7 080	4,8	63,9	29,2	3,1	23,5	8,1
	VIII 27,9	8,2	14,6	194	2 585	4 697	7 424	4,8	132,3	51,8	12,5	61,7	6,2
	IX 29,7	8,6	14,9	184	1 713	4 346	7 767	4,8	116,7	44,6	9,4	48,5	14,1
	X 29,3	8,4	15,1	185	1 561	4 598	7 664	4,4	97,0	32,0	9,8	45,5	9,7
	XI 31,1	8,7	16,5	185	1 673	4 916	7 852	4,7	142,9	51,8	5,5	75,2	10,5
	XII 29,2	8,0	16,1	199	2 407	5 012	8 145	4,9	90,4	24,9	3,7	49,5	12,4
2000	I 26,6	7,6	13,7	206	3 033	5 821	8 156	4,7	155,2	56,7	6,9	76,7	15,0
	II 27,7	7,7	14,4	195	2 662	5 265	7 877	4,7	126,4	38,2	9,7	64,9	13,6
	III 30,0	8,2	15,9	206	2 555	5 764	8 530	5,1	152,5	46,3	5,2	83,1	17,9
	IV 24,8	7,0	12,7	201	2 453	5 192	8 270	4,4	129,5	38,7	5,7	71,7	13,4
	V 29,8	8,3	15,2	211	2 585	5 421	8 439	5,1	149,3	44,1	13,5	75,1	16,7
	VI 25,7	6,6	13,6	204	2 916	6 213	7 602	4,7	104,5	44,7	3,3	46,3	10,3
	VII 25,0	6,5	13,5	198	2 751	4 984	7 942	4,7	44,0	13,1	1,5	24,2	5,3
	VIII 28,5	8,1	14,9	195	1 833	4 568	7 968	5,2	111,0	38,8	17,4	49,5	5,2
	IX 26,4	7,8	13,7	184	1 264	4 498	8 029	4,6	157,8	55,2	9,7	69,9	23,0
	X 28,8	8,2	15,0	188	1 053	4 787	8 126	5,0	131,2	48,8	9,0	56,9	16,5
	XI 29,4	7,8	15,8	188	995	4 934	8 283	5,1	149,7	52,4	5,0	78,4	13,9
	XII 25,2	6,5	14,2	196	1 732	4 964	8 684	5,0	99,3	32,3	3,8	53,2	9,9
2001	I 29,5	8,4	15,2	198	1 450	4 997	8 659	5,3	137,2	41,3	7,5	74,4	14,0
	II 26,2	6,7	14,0	184	1 671	4 821	8 240	4,6	117,4	33,0	5,5	64,0	14,9
	III 29,0	7,7	15,0	205	1 859	5 300	8 872	5,0	157,4	52,7	8,7	80,6	15,4
	IV 26,5	6,8	13,8	203	2 111	5 289	8 598	4,8	124,0	41,1	5,4	66,0	11,5
	V 29,6	7,7	14,9	215	2 265	5 544	9 197	5,2	119,5	41,8	4,9	61,8	11,0
	VI 26,5	6,7	13,3	206	2 332	5 435	8 824	4,6	122,7	41,2	7,5	66,5	7,5
	VII 27,9	6,9	14,5	199	1 778	4 866	8 573	4,8	70,7	26,6	6,7	33,4	4,0
	VIII 29,8	7,9	14,7	200	1 504	4 805	8 789	5,0	127,3	50,4	16,4	53,7	6,8
	IX 27,3	7,5	13,8	188	1 327	4 639	8 242	4,6	127,7	52,8	5,5	58,6	10,8
	X 32,1	8,9	16,0	191	1 331	5 013	8 225	5,3	144,1	47,7	7,5	75,5	13,4
	XI 30,9	7,8	16,1	188	1 550	5 029	8 361	4,8	137,9	49,2	10,0	68,7	10,1
	XII 25,3	5,6	14,0	200	2 491	5 288	8 219	4,8	94,6	33,8	1,9	51,6	7,3
2002	I 30,9	8,0	15,8	207	2 342	5 774	8 591	5,2	157,9	50,5	10,8	83,2	13,4
	II 27,3	6,8	14,3	189	2 233	5 109	7 893	4,5	142,5	44,9	8,9	78,0	10,7
	III							4,6	142,3	54,2	7,4	68,5	12,3

4. Tuotetilastoja (jatk.) — Produktstatistik (forts.) — Product statistics (cont.)

Vuosi ja kuukausi År och månad Year and month	Ihmisravintotuotteiden valmistukseen käytetty vilja Spannmål som använts för tillverkning av människoföda Cereals used for human consumption					Suklaa ja suklaatuotteet Choklad och choklad- produkter Chocolate and chocolate products	Kivennäis- vedet Mineral- vatten Mineral waters	Makeat juomat Söta drycker Soft drinks	Viinit yms. miedot alkoholi- juomat <sup>1)</sup> Vin o.d. svaga alkohol- drycker <sup>1)</sup> Wines and other low- alcohol bever. <sup>1)</sup>	Mallas- juomat Malt- drycker Malt beverages	Väkevät juomat Sprit- drycker Spirits	Saha- tavara Sågvaror Sawn goods	
	Yhteensä Totalt Total	Vehnä Vete Wheat	Ruis Råg Rye	Ohra Korn Barley	Kaura Havre Oats								
	1 000 000 kg	14	15	16	17								18
1997. . . .	483,9	357,9	87,9	7,6	30,6	52 443	43 105	269 538	79 726	484 003	57 094	9 817	
1998. . . .	466,4	343,9	85,6	7,0	29,5	42 377	45 843	258 054	78 628	434 129	64 908	9 995	
1999. . . .	426,3	305,5	84,6	5,9	30,0	42 496	56 917	286 430	78 980	473 298	58 589	9 968	
2000. . . .	404,4	288,5	83,0	4,3	28,6	41 707	52 789	304 760	88 895	455 880	65 802	10 579	
*2001. . . .	422,9	295,6	85,7	5,8	35,8	36 115	59 320	302 946	86 405	461 209	84 090	8 836	
*1999	I	30,2	21,1	6,5	0,4	2,0	2 013	2 833	20 927	5 383	29 588	6 279	685
	II	32,6	23,3	6,6	0,4	2,2	2 545	2 604	18 644	5 421	28 808	6 372	674
	III	37,4	26,9	7,8	0,5	2,3	2 870	4 172	29 551	7 855	41 828	7 722	925
	IV	35,9	25,9	7,1	0,5	2,3	2 852	4 183	25 170	7 106	39 777	6 898	878
	V	35,9	25,4	7,5	0,4	2,6	2 640	4 129	23 466	7 376	41 310	8 018	863
	VI	33,8	24,3	6,8	0,5	2,2	3 371	5 990	36 054	8 269	52 851	8 214	811
	VII	33,6	24,9	5,7	0,5	2,5	1 115	5 276	36 516	8 695	51 606	8 635	320
	VIII	41,0	29,1	8,3	0,6	3,0	3 503	4 770	26 346	8 883	41 128	7 199	774
	IX	37,0	26,4	7,3	0,7	2,7	4 523	3 079	22 480	6 990	35 026	8 045	932
	X	38,0	27,8	6,8	0,6	2,7	4 397	3 222	18 010	5 983	34 806	7 600	908
	XI	36,8	25,6	7,5	0,5	3,2	3 701	3 185	22 975	6 890	37 052	8 630	968
	XII	34,1	24,8	6,7	0,3	2,3	2 689	5 313	27 451	8 404	44 052	8 290	840
*2000	I	30,9	21,8	6,4	0,4	2,3	2 039	3 230	16 481	5 704	26 407	5 972	755
	II	31,4	22,3	6,7	0,4	2,0	2 615	4 127	18 899	4 565	28 168	5 868	782
	III	37,1	25,9	8,0	0,4	2,8	2 791	4 707	26 967	5 432	36 566	6 673	891
	IV	29,7	21,1	6,4	0,2	2,0	2 051	4 922	27 372	7 585	39 528	6 138	725
	V	38,9	28,1	7,7	0,5	2,6	2 925	5 676	28 724	8 900	45 309	7 390	904
	VI	30,1	21,3	6,6	0,4	1,8	2 900	5 676	33 877	9 172	49 686	7 156	758
	VII	33,1	23,4	6,9	0,4	2,4	926	5 555	30 331	9 235	43 815	7 289	362
	VIII	36,7	26,4	7,3	0,4	2,6	4 164	4 456	24 664	7 339	41 010	7 153	837
	IX	36,7	26,9	7,0	0,3	2,5	4 375	4 189	20 557	4 406	32 690	6 805	908
	X	34,8	24,7	7,3	0,4	2,4	4 750	3 259	21 396	5 654	36 858	7 719	947
	XI	34,7	25,1	7,2	0,2	2,2	4 256	4 143	23 937	6 949	41 966	7 849	908
	XII	30,3	21,5	5,5	0,3	3,0	1 862	3 652	25 236	6 774	32 002	6 530	623
*2001	I	35,4	24,2	7,8	0,3	3,1	2 598	5 338	18 348	5 036	30 803	6 098	834
	II	32,9	21,8	7,2	0,5	3,4	2 609	4 540	21 301	4 957	29 271	5 698	711
	III	38,0	26,6	7,7	0,6	3,1	3 041	3 717	22 783	7 242	37 687	7 053	857
	IV	31,9	22,6	6,2	0,5	2,6	2 678	5 267	25 956	7 922	29 212	6 497	772
	V	36,3	25,2	7,2	0,5	3,4	3 638	5 403	30 240	8 875	44 737	7 544	923
	VI	31,8	21,6	6,9	0,4	2,9	3 331	5 616	29 867	9 398	45 939	8 033	760
	VII	34,6	25,2	6,2	0,5	2,7	923	7 502	35 282	9 858	54 249	8 252	301
	VIII	39,7	27,4	8,3	0,6	3,4	3 841	6 171	27 854	8 608	45 017	7 008	707
	IX	34,6	24,5	6,8	0,5	2,8	3 537	4 052	20 883	7 600	31 525	6 741	750
	X	38,5	27,2	7,8	0,4	3,1	3 643	4 049	21 096	6 313	40 225	7 774	866
	XI	37,9	26,1	7,7	0,6	3,5	4 258	4 147	26 327	5 705	40 485	6 554	775
	XII	31,3	23,2	5,9	0,4	1,8	2 018	3 518	23 009	4 891	32 059	6 838	580
*2002	I	34,9	23,7	7,7	0,5	3,0	3 154	4 570	21 891	4 857	34 646	7 471	819
	II	32,6	23,3	6,4	0,4	2,5	2 356	4 063	20 126	4 110	27 888	5 108	717
	III	33,1	23,3	6,7	0,4	2,7	3 093	4 723	25 274	6 694	34 906	6 553	799

<sup>1)</sup> Vain alkoholilain alaiset juomat.

<sup>1)</sup> Bara drycker som lyder under alkohollagen.

<sup>1)</sup> Only beverages subject to the Alcohol Act.

4. Tuotetilastoja (jatk.) — Produktstatistik (forts.) — Product statistics (cont.)

Vuosi ja kuukausi År och månad Year and month	Markkinahakkuut Marknadsavverkningar Commercial removals								
	Yhteensä Totalt Total	Mäntytukkipuu Tallstock Pine logs	Kuusi- tukkipuu Granstock Spruce logs	Yhteensä tukkipuu <sup>1)</sup> Stock totalt <sup>1)</sup> Total logs <sup>1)</sup>	Mänty- kuitupuu Tall- massaved Pine pulp- wood	Kuusi- kuitupuu Gran- massaved Spruce pulpwood	Lehti- kuitupuu Lövmassaved Non-coniferous pulpwood	Yhteensä tukkipuu <sup>2)</sup> Massaved totalt <sup>2)</sup> Pulpwood total <sup>2)</sup>	Polttopuu Ved Fuelwood
	1 000 m <sup>3</sup>								
	26	27	28	29	30	31	32	33	34
1997...	52 996	10 301	15 432	27 034	10 831	10 012	4 985	25 828	133
1998...	55 131	10 882	15 383	27 730	12 060	9 903	5 318	27 280	120
1999...	55 289	10 378	15 624	27 277	12 504	10 008	5 471	27 983	28
2000...	55 903	10 930	15 991	28 253	12 408	9 872	5 331	27 611	39
*2001...	53 104	9 895	13 969	25 535	11 991	9 794	5 777	27 562	7
*1999	I	5 059	1 113	1 268	2 512	1 025	965	2 547	1
	II	4 963	941	1 263	2 333	1 035	996	2 630	0
	III	6 649	1 245	1 656	3 090	1 442	1 301	3 559	1
	IV	4 652	891	1 034	2 083	1 130	851	2 569	0
	V	3 041	758	738	1 545	790	454	1 496	0
	VI	2 656	468	753	1 248	784	420	1 407	0
	VII	2 420	366	795	1 182	602	458	1 238	0
	VIII	4 528	926	1 385	2 379	989	821	2 148	0
	IX	5 087	1 117	1 442	2 670	1 141	853	2 416	1
	X	5 140	1 150	1 507	2 776	1 105	835	2 363	1
	XI	5 745	1 277	1 685	3 135	1 211	921	2 609	1
	XII	5 364	981	1 513	2 651	1 189	974	2 713	0
*2000	I	5 600	1 038	1 518	2 717	1 153	1 082	2 883	0
	II	5 843	1 038	1 510	2 703	1 246	1 185	3 140	0
	III	6 131	1 047	1 609	2 857	1 280	1 253	3 273	2
	IV	4 210	799	935	1 847	1 001	818	2 363	0
	V	3 567	831	901	1 796	933	540	1 771	0
	VI	2 980	607	854	1 498	819	446	1 481	0
	VII	2 379	378	828	1 235	573	413	1 143	0
	VIII	4 829	1 034	1 538	2 648	1 040	803	2 181	0
	IX	4 968	1 170	1 463	2 746	1 063	785	2 220	1
	X	5 589	1 383	1 550	3 070	1 204	868	2 517	1
	XI	5 732	1 476	1 576	3 194	1 250	837	2 537	1
	XII	4 726	1 111	1 266	2 503	1 052	748	2 222	1
*2001	I	6 049	1 020	1 698	2 932	1 190	1 221	3 116	1
	II	5 409	857	1 408	2 449	1 074	1 185	2 959	1
	III	6 446	1 035	1 557	2 802	1 366	1 374	3 643	0
	IV	4 226	672	820	1 672	1 062	831	2 553	1
	V	2 876	600	667	1 311	852	437	1 565	1
	VI	2 615	466	690	1 192	784	413	1 423	0
	VII	2 476	457	742	1 226	635	422	1 250	0
	VIII	4 623	1 002	1 355	2 447	1 027	773	2 176	0
	IX	3 878	847	1 117	2 102	802	643	1 775	1
	X	4 944	1 107	1 298	2 639	1 079	806	2 304	1
	XI	4 905	1 002	1 311	2 496	1 094	822	2 407	1
	XII	4 656	828	1 305	2 266	1 026	867	2 389	0
*2002	I	5 188	904	1 447	2 549	1 008	1 073	2 639	0
	II	5 428	924	1 357	2 443	1 163	1 125	2 985	1
	III	5 745	946	1 375	2 538	1 223	1 193	3 207	1

<sup>1)</sup> Ml. lehtitukkipuu.  
<sup>2)</sup> Ml. muu ainespinopuu.

<sup>1)</sup> Inkl. lövstock.  
<sup>2)</sup> Inkl. annat travat gagnvirke.

<sup>1)</sup> Incl. non-coniferous logs.  
<sup>2)</sup> Incl. other industrial cordwood.

# Teollisuus — Industri — Industry

## 4. Tuotetilasto (jatk.) — Produktstatistik (forts.) — Product statistics (cont.)

Vuosi ja kuukausi År och månad Year and month	Selluloosa Cellulosa Cellulose	Öljytuotteet Oljeprodukter Oil products	Sähkövoima <sup>1)</sup> Elektrisk energi <sup>1)</sup> Electric energy <sup>1)</sup>		Nahka Läder Leather	Jalkineet Skodon Footwear	Vaneri yms. kerrostettu puu Faner o.d. trälaminat Plywood and veneers	Paperi ja pahvi — Papper och papp Paper and paperboard			
			Yhteensä Total Total	Vesi- voimalla Vatten- kraft Hydro electricity				Yhteensä Total Total	Sanomalehti- paperi Tidnings- papper Newsprint	Kirjoitus- ja painopaperi Skriv- och tryckpapper Printing and writing paper	Voimapaperi ja -pahvi <sup>3)</sup> Kraftpapper och papp <sup>3)</sup> Kraft paper and paper- board <sup>3)</sup>
	1 000 t		Milj. kWh — Mill. kWh		1 000 nj <sup>2)</sup>	1 000 paria par — pairs	1 000 m <sup>3</sup>	1 000 t			
	35	36	37	38	39	40	41	42	43	44	45
1997....	6 107,2	10 937	65 950	11 795	8 881	3 598	964,8	11 933,6	1 555,8	6 915,9	1 536,0
1998....	6 385,1	12 684	67 324	14 777	7 787	4 107	909,7	12 384,2	1 593,8	7 419,4	1 271,8
1999....	6 482,3	12 387	62 555	12 547	5 465	3 288	1 014,8	12 387,9	1 578,9	7 285,2	1 560,9
2000....	7 409,5	12 180	67 278	12 547	7 573	3 043	1 080,3	13 606,2	1 545,0	8 301,6	1 523,3
*2001....	6 593,8	11 096	71 454	13 205	7 292	2 288	1 166,6	12 479,8	1 278,0	7 587,4	2 600,4
*1999											
I	613,4	1 002	6 871	1 289	488	224	83,7	1 090,9	129,8	664,7	220,2
II	547,6	905	6 241	1 160	532	237	85,7	978,0	114,9	575,9	208,0
III	582,9	1 050	6 254	1 146	532	240	104,8	1 089,0	130,8	633,0	236,3
IV	570,6	967	5 368	1 130	608	216	87,3	1 036,4	126,8	624,2	201,9
V	634,1	962	4 940	1 231	496	238	98,9	1 113,2	134,8	655,7	231,3
VI	469,6	939	4 267	1 159	531	246	97,6	838,9	101,4	514,3	169,3
VII	580,2	1 022	4 238	851	5	46	52,3	1 115,2	125,9	685,6	217,2
VIII	628,8	977	4 540	862	377	284	82,7	1 140,5	130,7	693,0	230,5
IX	578,7	938	4 933	693	442	275	106,3	1 143,6	124,1	697,0	231,7
X	614,9	903	5 925	927	474	229	106,9	1 198,9	137,5	731,7	241,4
XI	623,2	957	6 274	961	541	277	105,0	1 161,8	128,0	713,9	236,9
XII	532,8	1 056	6 778	1 101	439	188	91,8	1 016,4	105,4	634,0	201,4
*2000											
I	767,4	1 077	7 060	1 215	576	220	98,9	1 211,6	121,0	755,0	245,3
II	679,4	969	6 286	1 201	668	224	98,8	1 076,4	110,0	662,8	222,4
III	659,0	641	6 497	1 273	682	223	107,1	1 213,5	118,4	757,6	247,7
IV	421,9	928	5 394	1 190	693	199	96,9	835,4	84,4	519,3	169,8
V	657,2	888	5 384	1 500	797	260	118,2	1 222,0	120,8	755,9	252,1
VI	467,5	1 057	4 656	1 397	715	209	93,7	940,4	98,3	583,3	187,9
VII	626,5	1 052	4 525	1 313	178	20	63,6	1 186,0	115,8	739,5	241,0
VIII	667,0	1 084	4 563	1 054	669	285	86,6	1 196,9	127,3	734,6	245,2
IX	633,4	863	4 831	833	783	259	109,7	1 195,6	120,5	737,2	248,0
X	669,2	1 021	5 624	885	760	251	115,8	1 236,6	134,1	757,4	253,0
XI	640,3	1 067	6 272	1 233	621	230	113,0	1 177,4	127,7	725,5	234,9
XII	494,5	1 153	6 807	1 377	431	146	94,1	1 018,2	115,4	624,7	203,6
*2001											
I	613,5	1 165	7 071	1 436	617	208	112,4	1 174,1	127,0	709,8	245,1
II	541,8	968	6 802	1 235	545	184	90,2	1 047,8	112,5	637,2	215,4
III	588,7	1 042	7 180	1 243	716	188	103,8	1 151,7	119,8	717,1	223,9
IV	563,0	623	6 253	1 049	637	188	93,1	1 071,1	116,6	651,0	221,4
V	593,6	215	5 770	1 494	794	245	115,7	1 105,8	117,3	663,8	235,0
VI	389,5	904	5 371	1 246	779	180	99,9	825,9	92,6	495,0	164,3
VII	557,6	1 051	4 702	925	40	49	65,0	1 082,7	112,4	646,0	230,7
VIII	565,5	1 025	4 740	839	612	257	84,5	1 052,9	104,6	627,9	225,8
IX	571,0	1 030	4 741	807	668	204	109,5	1 040,1	104,4	630,0	215,7
X	575,6	1 047	5 723	933	644	244	118,4	1 063,8	98,8	669,3	214,6
XI	605,5	963	6 342	1 011	814	212	101,9	1 004,7	96,2	610,0	222,3
XII	428,5	1 063	6 759	987	426	129	72,2	859,2	75,8	530,3	186,2
*2002.											
I	617,5	1 097	7 264	1 093	632	216	97,0	1 096,5	88,0	673,6	243,3
II	579,9	895	6 230	1 096	502	193	95,9	1 010,0	79,2	626,3	222,6
III	634,1	902	6 438	1 137	521	162	99,7	1 157,5	79,3	674,1	228,8

<sup>1)</sup> Nettotuotanto.

<sup>2)</sup> Neljökilometri.

<sup>3)</sup> Kuukausitiedot sisältävät myös muun pahvin.

<sup>1)</sup> Nettoproduktion.

<sup>2)</sup> Kvadrattrot.

<sup>3)</sup> Månadsuppgifterna innehåller också övrigt papp.

<sup>1)</sup> Net production.

<sup>2)</sup> Square foot.

<sup>3)</sup> Monthly data also include other board grades.

# Teollisuus — Industri — Industry

## 4. Tuotetilastoa (jatk.) — Produktstatistik (forts.) — Product statistics (cont.)

Vuosi ja kuukausi År och månad Year and month	Sementti Cement Cement	Tiilet Tegel Bricks	Raakaurata Råjärn Pig iron	Raakateräs Råstål Crude steel	Valssauustuotteet (kuumavalsatut) Valsprodukter (varmvalsade) Rolled products (hot-rolled)		Kylmävalssatut levytuotteet Kallvalsade plåtprodukter Cold-rolled plates	Sinkityt levytuotteet Galvaniserade plåtprodukter Galvanised sheets and plates			
					Yhteensä Totalt Total	Levytuotteet Plåtprodukter Plates					
	1 000 t	1 000 000	1 000 t		46	47	48	49	50	51	52
1997.....	1 152	62,5	2 786	3 721	3 351	2 728	1 237	469			
1998.....	1 232	69,6	2 920	3 947	3 715	3 086	1 193	459			
1999.....	1 310	◆ 92,2	2 954	3 959	3 783	3 186	1 363	468			
2000.....	1 421	81,7	2 983	4 094	3 902	3 244	1 452	671			
*2001.....	1 283	67,1	2 852	3 937	3 857	3 253	1 505	860			
*1999 I	74	5,6	260	348	325	277	119	39			
II	94	5,5	229	302	304	258	108	35			
III	86	6,3	251	339	334	278	116	37			
IV	77	5,7	242	326	316	260	115	41			
V	93	6,4	249	332	333	276	123	40			
VI	110	6,4	235	306	314	262	110	39			
VII	105	6,6	242	309	216	201	88	30			
VIII	123	7,4	244	311	300	253	117	44			
IX	101	7,6	241	334	329	276	109	42			
X	101	6,5	248	347	333	279	120	40			
XI	111	6,1	249	348	337	278	116	38			
XII	87	5,2	264	357	342	288	122	43			
*2000 I	87	5,4	264	362	347	289	126	43			
II	86	5,9	251	335	343	292	119	41			
III	100	6,1	255	354	349	291	121	44			
IV	99	6,0	257	349	343	283	121	53			
V	129	7,6	256	352	350	288	130	58			
VI	137	7,7	232	317	329	269	119	58			
VII	133	7,5	218	290	152	139	94	41			
VIII	130	8,1	245	323	298	240	114	61			
IX	151	7,5	247	346	337	278	120	61			
X	134	7,0	256	363	358	296	131	69			
XI	122	7,4	247	354	345	285	126	66			
XII	74	5,5	255	349	351	294	131	76			
*2001 I	88	7,0	249	341	339	276	129	76			
II	76	5,4	224	305	323	267	125	71			
III	81	5,9	202	295	348	289	138	81			
IV	96	6,0	211	303	348	290	136	77			
V	127	6,5	250	342	349	290	143	80			
VI	140	5,7	239	333	337	286	135	79			
VII	110	5,8	248	327	318	302	121	74			
VIII	127	6,8	248	329	275	233	103	55			
IX	130	5,9	238	332	315	264	116	70			
X	127	5,2	248	348	324	269	138	80			
XI	104	4,4	240	335	319	268	122	67			
XII	77	2,5	255	347	262	219	99	50			
*2002 I	73	2,5	253	352	339	285	121	65			
II	74	3,5	231	324	319	273	123	58			
III	68	4,4	253	355	366	311	132	68			

5. Teollisuuden suhdannebarometri — Industrins konjunkturbarometer — Business tendency survey

Suhdannenäkömät lähitulevaisuudessa päätoimialoittain – Konjunktursikter för den närmaste framtiden efter huvudnäringsgren  
Business outlook by main sector

Vuosi- neljännes Kvartal Quarter	Tehdasteollisuus Tillverkningsindustri Manufacturing			Metsäteollisuus Skogsindustri Forest industry			Metalli- ja konepajateollisuus Metall- och verkstadsindustri Metal and engineering industry			Rakennusteollisuus Byggnadsindustri Construction			
	Paranevat Förbättras Up	Pysyvät ennallaan Oförändrade Unchanged	Heikke- nevät Försvagas Down	Paranevat Förbättras Up	Pysyvät ennallaan Oförändrade Unchanged	Heikke- nevät Försvagas Down	Paranevat Förbättras Up	Pysyvät ennallaan Oförändrade Unchanged	Heikke- nevät Försvagas Down	Paranevat Förbättras Up	Pysyvät ennallaan Oförändrade Unchanged	Heikke- nevät Försvagas Down	
%													
	1	2	3	4	5	6	7	8	9	10	11	12	
1999	III	27	66	8	41	54	5	16	71	13	11	83	6
	IV	24	71	5	28	69	3	20	72	8	17	81	2
2000	I	19	79	2	11	85	3	20	77	3	33	65	2
	II	18	76	6	16	73	11	17	76	6	23	76	2
	III	11	77	12	15	66	20	12	82	6	3	84	13
	IV	8	74	18	11	54	34	7	86	7	9	81	11
2001	I	6	69	25	1	46	53	4	87	9	1	90	9
	II	4	67	29	0	55	45	5	74	21	2	42	56
	III	9	62	29	4	60	36	17	63	20	3	48	49
	IV	19	72	9	25	70	5	22	67	11	3	69	28
2002	I	31	67	2	35	65	0	29	70	1	16	69	15

Teollisuuden suhdannetilanne pl. rakennusteollisuus – Industrins konjunkturer – Business situation in manufacturing

Vuosi- neljännes Kvartal Quarter	Tuotannon määrä Produktionsvolym Volume of output		Käyttämätöntä tuotantokapasiteettia tällä hetkellä	Viennin määrä Exportvolym Volume of exports		Tilaukanta Orderstock Stock of orders		Työntekijämäärä Antal anställda Number of workers		Investoinnit Investeringar Investment		
	verrattuna edelliseen vuoteen jämfört med föregående år compared with previous year	muutos seuraavalla neljännek- sellä verrattuna edelliseen neljännek- seen <sup>2)</sup>	Önvänd produktions- kapacitet för närvarande Production capacity not in use at the moment	verrattuna edelliseen vuoteen jämfört med föregående år compared with previous year	muutos seuraavalla neljännek- sellä verrattuna edelliseen neljännek- seen <sup>2)</sup>	normaaliin verrattuna jämfört med det normala compared with normal	muutos seuraavalla neljännek- sellä verrattuna edelliseen neljännek- seen <sup>2)</sup>	verrattuna edelliseen vuoteen jämfört med föregående år compared with previous year	muutos seuraavalla neljännek- sellä verrattuna edelliseen neljännek- seen <sup>2)</sup>	verrattuna edelliseen vuoteen jämfört med föregående år compared with previous year	odotettuna vuoden kuluttua antas vara om ett år expected in a year	
1999	III	34	31	17	26	38	0	12	-9	-9	-4	4
	IV	50	19	13	46	15	2	12	-11	4	5	0
2000	I	66	40	-1	53	36	19	40	-1	16	-6	2
	II	60	14	-9	50	13	25	-1	12	-7	-7	15
	III	57	39	-5	54	31	18	23	12	7	-6	7
	IV	49	30	2	45	27	-2	19	17	10	-3	4
2001	I	28	1	14	19	13	-12	8	12	14	-9	19
	II	-11	-4	27	-14	1	-34	-11	8	-24	-21	5
	III	0	17	37	-16	29	-30	12	-7	-30	-31	9
	IV	-16	2	43	-14	7	-38	12	-21	-14	-25	-22
2002	I	-27	43	32	-39	54	-22	32	-26	0	-33	13

Saldoluku<sup>1)</sup> – Nettotal<sup>1)</sup> – Balance<sup>1)</sup>

	13	14	15	16	17	18	19	20	21	22	23	
1999	III	34	31	17	26	38	0	12	-9	-9	-4	4
	IV	50	19	13	46	15	2	12	-11	4	5	0
2000	I	66	40	-1	53	36	19	40	-1	16	-6	2
	II	60	14	-9	50	13	25	-1	12	-7	-7	15
	III	57	39	-5	54	31	18	23	12	7	-6	7
	IV	49	30	2	45	27	-2	19	17	10	-3	4
2001	I	28	1	14	19	13	-12	8	12	14	-9	19
	II	-11	-4	27	-14	1	-34	-11	8	-24	-21	5
	III	0	17	37	-16	29	-30	12	-7	-30	-31	9
	IV	-16	2	43	-14	7	-38	12	-21	-14	-25	-22
2002	I	-27	43	32	-39	54	-22	32	-26	0	-33	13

<sup>1)</sup> Paranevista ja heikkenemistä odottavien prosentti-osuuksien erotus.

<sup>1)</sup> Skillnaden mellan de procentuella andelarna av positiva och negativa svar.

<sup>2)</sup> Förändring under det följande kvartalet jämfört med föregående kvartal.

<sup>1)</sup> Differences between the percentages of positive and negative replies.

<sup>2)</sup> Change in the following quarter compared with the previous quarter.



# Teollisuus — Industri — Industry

## 6. Teollisuusyritysten liikevaihto- ja palkkasummaindeksit — Omsättnings- och lönesummaindex för industriföretag — Turnover and wage bill indices for industrial enterprises

1995 = 100

Vuosi ja kuukausi År och månad Year and month	Liikevaihtoindeksi — Omsättningsindex — Turnover index					Palkkasummaindeksi — Lönesummaindex — Wage bill index					
	C, D, E Koko teollisuus Hela industrin Total industry	20-21 Puu- ja paperi- teollisuus Trä- och pappers- industrin Wood and paper industry	23-25 Kemian teollisuus Kemiska industrin Chemical industry	29 Koneiden ja laitteiden valmistus Tillv. av maskiner och utrustning Manuf. of machinery and equipment	30-33 Sähkötekni- sten tuotteiden ja instru- menttien valmistus Tillv. av eltekniška produkter Manuf. of electrical equipment	C, D, E Koko teollisuus Hela industrin Total industry	20-21 Puu- ja paperi- teollisuus Trä- och pappers- industrin Wood and paper industry	23-25 Kemian teollisuus Kemiska industrin Chemical industry	29 Koneiden ja laitteiden valmistus Tillv. av maskiner och utrustning Manuf. of machinery and equipment	30-33 Sähkö- tekništen tuotteiden ja instru- menttien valmistus Tillv. av eltekniška produkter Manuf. of electrical equipment	
	1	2	3	4	5	6	7	8	9	10	
1997 .....	113,6	116,6	104,0	113,8	145,0	111,3	108,4	108,5	115,7	130,6	
1998 .....	120,2	121,4	99,4	118,1	188,5	119,4	111,9	116,5	125,1	152,4	
1999 .....	124,5	119,7	102,8	121,8	224,4	122,8	112,1	120,6	127,6	169,2	
2000 .....	141,3	134,9	116,1	138,2	280,6	130,7	117,5	130,5	136,0	191,4	
*2001 .....	142,2	127,0	118,5	147,3	273,3	138,1	122,7	135,9	148,1	206,9	
1999	I	102,3	98,8	87,4	116,4	219,0	108,2	97,2	108,6	110,8	154,5
	II	111,6	109,2	91,3	108,8	227,1	114,7	97,5	111,9	122,6	163,8
	III	129,3	121,9	105,3	134,2	257,8	124,1	113,3	120,1	123,5	211,5
	IV	122,6	124,1	102,9	120,0	173,0	119,3	112,3	119,3	123,4	159,3
	V	122,4	118,3	102,1	124,0	216,1	119,5	103,5	119,9	119,6	158,0
	VI	126,6	121,6	100,9	95,2	218,6	150,0	130,3	145,7	158,4	182,4
	VII	106,7	113,3	95,9	106,9	196,2	141,0	158,5	130,4	146,7	153,9
	VIII	117,9	115,2	104,6	113,3	189,8	114,6	99,9	115,7	118,9	165,5
	IX	129,2	121,8	112,8	111,8	220,0	118,9	110,4	114,7	125,6	153,4
	X	138,9	134,2	112,6	123,7	232,4	115,8	103,5	114,5	123,4	152,2
	XI	134,7	137,7	110,6	133,0	218,7	112,0	95,5	113,2	116,4	152,9
	XII	152,3	119,8	106,6	173,9	324,0	135,4	123,3	132,7	141,7	223,5
2000	I	115,8	115,2	97,5	122,3	273,4	112,8	103,1	114,6	112,4	174,4
	II	127,7	132,7	106,4	115,8	267,0	123,1	103,3	126,0	132,5	192,6
	III	142,8	135,0	113,9	153,0	307,8	134,9	121,2	131,5	135,5	240,1
	IV	133,6	122,8	110,5	128,6	223,0	119,6	108,0	123,6	125,4	171,5
	V	145,9	150,2	128,3	146,4	254,3	127,3	106,9	135,1	126,1	177,0
	VI	142,6	133,1	116,4	116,1	261,1	174,8	167,7	170,4	182,8	211,8
	VII	121,7	127,0	105,6	119,8	262,2	136,7	141,1	133,5	142,3	169,7
	VIII	137,7	131,8	124,5	131,2	250,2	124,3	106,3	126,4	129,4	185,5
	IX	151,6	138,8	126,1	128,8	323,0	131,8	117,6	126,9	138,9	189,6
	X	161,8	157,0	127,8	148,5	287,9	119,7	106,5	120,4	126,2	168,9
	XI	159,8	153,4	121,5	151,5	342,9	121,6	103,8	122,5	127,2	168,0
	XII	154,3	121,3	114,9	196,7	314,6	141,7	123,9	134,7	153,6	247,1
*2001	I	130,4	131,0	116,4	140,2	292,5	122,0	106,7	122,7	126,7	194,5
	II	133,9	128,9	111,7	128,0	308,6	131,9	109,1	134,6	144,9	208,2
	III	152,0	142,6	128,4	164,2	331,8	146,6	139,0	135,6	156,6	258,8
	IV	139,9	138,4	123,5	131,8	206,4	129,2	116,9	133,1	135,1	190,7
	V	145,5	142,3	129,2	157,2	246,9	138,3	120,3	143,0	141,5	196,7
	VI	146,9	127,3	122,9	114,3	294,6	182,7	169,1	180,6	196,7	227,9
	VII	122,7	118,3	107,7	135,0	248,4	143,8	142,7	139,6	154,6	179,5
	VIII	138,3	116,8	119,8	149,3	246,4	134,6	111,9	134,7	151,2	202,5
	IX	130,9	115,0	121,5	130,3	268,5	131,6	116,7	127,1	139,8	197,8
	X	169,7	136,5	128,2	151,9	279,4	125,9	113,3	124,5	135,9	175,4
	XI	151,5	130,4	119,8	172,5	283,0	131,7	124,2	125,8	142,8	175,8
	XII	144,4	96,0	93,1	192,9	273,1	138,6	102,2	130,0	151,1	275,2
*2002	I	120,8	115,3	110,3	136,3	225,0	123,8	109,9	122,8	129,1	194,1
	II						128,1	105,4	123,1	145,4	194,0

**7. Teollisuustuotannon volyymi-indeksi — Volymindex för industriproduktionen — Volume index of industrial output**

**2000 = 100.** Vuositiedot alkuperäisiä, kuukausitiedot kausitasoitettuja – Årsuppgifterna är ursprungliga, månadsuppgifterna säsongrensade  
*Annual data original, monthly data seasonally adjusted*

Muuttuvapainoinen. Vuosien 2001 ja 2002 laskennassa käytetyt v. 2000 ennakkopainot on ilmoitettu suluisissa.  
 Med varierande vikter. De preliminära vikter som använts i beräkningen för åren 2001 och 2002 anges inom parentes.  
*Variable weights. The advance weights for 2000 used in the calculation of 2001 and 2002 are given in brackets.*

Vuosi ja kuukausi År och månad Year and month	Käyttötarkoitus – Användningssyfte – Main industrial groupings						Toimiala (TOL 1995) – Näringsgren (NI 1995) Industry (SIC 1995)		
	Koko teollisuus Hela industrin Total industry	Energia- tuotteet Energi- produkter Energy	Raaka-aineet ja tuotanto- hyödykkeet Råvaror och produktions- förmödenheter Intermediate goods	Investointi- tavarat Investerings- varor Capital goods	Kestokulut- tavarat Varaktiga konsumtions- varor Durable consumer goods	Muut kulutus- tavarat Övriga konsumtions- varor Non-durable consumer goods	C Mineraalien kaivu Utvinning av mineral Mining and quarrying	D Teollisuus Tillverkning Manu- facturing	15 Elintarvikkeiden ja juomien valmistus Livsmedels- och dryckesvaru- framställning Manuf. of food products and beverages
	(100,0)	(7,3)	(41,4)	(35,9)	(2,0)	(13,2)	(0,6)	(93,7)	(5,4)
	1	2	3	4	5	6	7	8	9
1997 . . . .	77,7	100,4	87,3	56,8	88,3	97,8	132,8	75,9	95,8
1998 . . . .	84,8	99,4	91,0	69,9	98,0	99,3	97,0	83,7	96,2
1999 . . . .	89,8	101,7	94,1	79,2	92,7	99,7	134,0	88,8	99,7
*2000 . . . .	100,0	100,0	100,0	100,0	100,0	100,0	100,0	100,0	100,0
*2001 . . . .	98,9	103,9	95,6	102,0	95,7	98,6	113,3	98,4	101,3
*2000									
I	95,5	103,4	98,0	89,8	90,3	98,4	106,4	94,9	94,6
II	93,6	98,6	96,8	88,2	93,3	97,9	115,1	93,2	98,5
III	93,2	97,4	97,7	86,5	91,7	98,2	104,9	92,7	97,8
IV	97,5	100,1	90,2	108,5	93,3	99,5	107,1	97,4	101,8
V	101,2	104,5	102,0	99,3	104,3	99,3	140,5	100,7	101,3
VI	98,7	96,1	100,5	95,3	100,1	99,5	84,8	98,8	101,5
VII	101,5	100,1	100,8	104,0	99,9	102,8	88,4	102,0	101,0
VIII	100,5	97,2	102,1	99,4	114,5	100,5	84,2	100,7	101,5
IX	102,6	98,2	102,7	103,2	99,8	101,4	90,6	102,6	100,3
X	104,9	100,0	102,2	109,6	101,4	100,7	106,1	105,1	100,4
XI	104,2	101,8	102,9	105,6	110,2	100,6	101,4	104,5	101,1
XII	104,8	102,3	102,6	107,3	100,1	101,2	101,0	105,1	100,4
*2001									
I	102,4	102,7	99,7	103,6	101,0	102,0	116,4	102,4	99,6
II	101,6	108,1	99,5	103,8	92,9	100,7	102,3	101,0	100,7
III	100,9	115,4	99,2	101,5	107,4	101,1	107,8	100,2	101,7
IV	95,2	102,9	98,5	89,9	106,6	100,0	105,0	94,1	99,8
V	97,6	91,8	96,6	98,1	101,4	100,3	95,0	96,9	101,8
VI	98,5	106,8	95,1	99,7	99,4	100,0	110,7	97,8	102,2
VII	97,6	110,4	96,0	96,0	110,9	99,1	168,0	96,6	101,9
VIII	99,7	101,9	94,9	106,4	99,4	97,2	128,6	99,4	101,4
IX	99,6	101,5	93,9	107,7	87,9	97,3	78,7	99,6	102,7
X	98,4	100,4	92,5	105,2	87,7	93,9	105,2	98,2	98,6
XI	99,6	100,4	92,3	108,4	75,7	96,5	105,6	99,3	102,6
XII	94,5	103,2	87,9	98,8	77,4	94,7	89,7	93,8	100,4
*2002									
I	92,5	104,1	92,4	88,6	79,4	93,9	104,1	91,7	102,4
II	94,4	100,7	95,0	93,7	75,0	94,5	103,1	93,8	102,0
III	95,9	104,9	92,5	102,2	77,6	93,3	100,7	95,5	102,8

**7. Teollisuustuotannon volyymi-indeksi (jatk.) — Volymindex för industriproduktionen (forts.) — Volume index of industrial output (cont.)**

2000 = 100. Vuositiedot alkuperäisiä, kuukausitiedot kausitasoitettuja – Årsuppgifterna är ursprungliga, månadsuppgifterna säsongrensade  
Annual data original, monthly data seasonally adjusted

Muuttuvapainoinen. Vuosien 2001 ja 2002 laskennassa käytetyt v. 2000 ennakkopainot ilmoitettu suluissa.

Med varierande vikter. De preliminära vikter som använts i beräkningen för åren 2001 och 2002 anges inom parentes.

Variable weights. The advance weights for 2000 used in the calculation of 2001 and 2002 are given in brackets.

Toimiala (TOL 1995) – Näringsgren (NI 1995) – Industry (SIC 1995)										
Vuosi ja kuukausi År och månad Year and month	DB (17–18) Tekstiilien ja vaatteiden valmistus Tillverkning av textilier och kläder Manuf. of textiles and wearing apparel	17 Tekstiilien valmistus Textilvaru- tillverkning Manuf. of textiles	18 Vaatteiden valmistus Tillverkning av kläder Manuf. of wearing apparel	DC (19) Nahan ja nahkatuotteiden valmistus Tillverkning av läder och lädervaror Manuf. of leather and leather products	20 Puutavaran- ja puutuotteiden valmistus Tillverkning av trä och varor av trä Manuf. of wood and wood products	21 Massan, paperin ja paperituotteiden valmistus Massa-, pappers- och pappersvaru- tillverkning Manuf. of pulp, paper and paper products	22 Kustantaminen ja painaminen Förlags- verksamhet and printing	23 Koksin ja öljytuotteiden valmistus Tillverkning av koks och raffinerade petroleum- produkter Manuf. of coke and refined petroleum products	24 Kemi- kaalien ja kemiallisten tuotteiden valmistus Tillverkning av kemikalier och kemiska produkter Manuf. of chemicals and chemical products	25 Kumi- ja muovituotteiden valmistus Tillverkning av gummi- och plastvaror Manuf. of rubber and plastic products
	(1,4)	(0,8)	(0,6)	(0,3)	(4,2)	(16,6)	(4,9)	(1,5)	(4,9)	(3,0)
	10	11	12	13	14	15	16	17	18	19
1997 ....	102,2	94,9	113,3	108,2	84,0	90,4	93,7	91,7	90,2	78,0
1998 ....	100,5	96,0	107,2	112,3	90,3	93,0	96,8	107,7	92,2	85,2
1999 ....	102,4	99,2	107,0	102,1	95,0	95,8	97,3	102,6	95,0	88,6
*2000 ....	100,0	100,0	100,0	100,0	100,0	100,0	100,0	100,0	100,0	100,0
*2001 ....	97,9	104,2	89,3	91,5	93,3	92,7	96,1	93,1	101,1	93,2
*2000	I 100,0	101,6	95,3	104,8	98,0	98,9	99,3	100,4	102,3	97,5
	II 100,3	97,5	100,3	100,3	99,5	96,5	96,6	102,9	98,6	97,7
	III 97,2	92,2	102,5	98,8	99,4	101,6	98,5	71,1	87,7	98,1
	IV 96,4	98,0	91,0	97,4	97,7	76,1	97,1	102,4	98,5	102,4
	V 96,3	98,7	90,1	101,5	99,3	103,9	99,6	100,0	99,8	101,4
	VI 93,0	96,3	87,9	101,8	97,9	99,9	98,9	108,4	101,5	103,3
	VII 101,2	98,3	97,4	86,0	101,7	102,5	105,3	106,0	102,2	102,0
	VIII 99,8	109,0	92,8	95,7	97,9	104,4	101,7	105,8	100,1	102,1
	IX 108,0	101,7	112,9	105,7	98,8	104,5	101,3	92,6	103,1	98,8
	X 109,1	103,2	118,2	100,5	101,8	103,3	99,4	102,2	103,1	99,4
	XI 100,0	99,4	97,5	90,1	106,4	103,5	101,2	103,7	102,6	98,0
	XII 101,0	101,4	98,5	95,1	100,6	101,7	100,4	104,5	102,8	99,2
*2001	I 102,7	106,3	95,6	88,9	97,8	96,0	101,2	105,1	105,2	102,7
	II 102,9	103,9	98,9	90,8	94,8	95,6	99,2	101,5	104,3	96,8
	III 103,2	110,3	90,9	94,4	96,6	96,2	98,1	117,3	105,2	97,6
	IV 102,3	106,9	96,1	96,0	94,9	96,7	97,8	68,7	103,2	94,7
	V 96,9	101,6	88,1	90,3	94,8	94,6	98,3	27,7	102,1	93,5
	VI 98,3	107,3	85,2	92,0	95,5	88,3	97,3	91,4	100,0	90,9
	VII 97,0	105,3	79,3	93,8	91,2	92,1	96,9	103,1	98,3	91,7
	VIII 97,4	99,5	98,3	89,3	92,5	89,7	93,3	98,8	100,6	91,8
	IX 91,1	103,2	80,5	87,2	92,4	92,9	94,9	108,2	98,7	90,9
	X 90,7	100,0	81,0	90,2	89,5	89,8	92,4	102,9	99,4	90,2
	XI 99,9	105,6	85,2	94,7	90,4	90,8	92,9	96,3	98,6	90,2
	XII 93,0	99,5	82,7	82,7	86,0	87,3	91,3	96,2	97,6	82,5
*2002	I 81,7	82,1	77,2	88,8	92,9	90,8	88,9	100,6	100,0	84,2
	II 83,6	99,2	63,9	88,9	95,9	94,5	93,1	97,1	100,2	84,0
	III 85,6	100,3	68,8	81,6	93,6	91,9	88,3	100,8	97,5	82,5

7. Teollisuustuotannon volyymi-indeksi (jatk.) — Volymindex för industriproduktionen (forts.) — Volume index of industrial output (cont.)

2000 = 100. Vuositiedot alkuperäisiä, kuukausitiedot kausitasoitettuja — Årsuppgifterna är ursprungliga, månadsuppgifterna säsongrensade  
Annual data original, monthly data seasonally adjusted

Muuttuvapainoinen. Vuosien 2001 ja 2002 laskennassa käytetyt v. 2000 ennakkopainot ilmoitettu suluisa.  
Med varierande vikter. De preliminära vikter som använts i beräkningen för åren 2001 och 2002 anges inom parentes.  
Variable weights. The advance weights for 2000 used in the calculation of 2001 and 2002 are given in brackets.

Toimiala (TOL 1995) — Näringsgren (NI 1995) — Industry (SIC 1995)										
Vuosi ja kuukausi År och månad Year and month	26 Ei-metallisten mineraali- tuotteiden valmistus Tillverkning av icke- metalliska mineraliska produkter Manuf. of other non- metallic mineral products	DJ (27–28) Metallien jalostus ja metalli- tuotteiden valmistus Metallfram- ställning och metallvaru- tillv. Manuf. of basic metals and fabricated metal products	27 Metallien jalostus Stål- och metallfram- ställning Processing of metals	28 Metalli- tuotteiden valmistus Tillv. av metallvaror utom mas- kiner och apparater Manuf. of fabricated metal products	29 Koneiden ja laitteiden valmistus Tillv. av maskiner och ut- rustning Manuf. of machinery and equipment	DL (30–33) Sähkö- teknisten tuotteiden valmistus Tillv. av eltekni- ska produkter Manuf. of electrical equipment	31 Muu sähkö- koneiden ja -laitteiden valmistus Tillv. av andra elektriska maskiner och artiklar Manuf. of electrical machinery and apparatus	32 Radio-, televisio- ja tieto- liikenne- välineiden valmistus Tillverkning av tele- produkter Manuf. of radio, tele- vision and communi- cation equipment and apparatus	33 Hiemo- mekaanisten- ja optisten kojeiden valmistus Tillv. av precisions- instrument, medicinska och optiska instrument samt ur Manuf. of medical, precision and optical instruments	DM (34–35) Kulkuneuvojen valmistus Tillverkning av transport- medal Manuf. of transport equipment
	(2,8)	(9,8)	(4,3)	(5,5)	(9,7)	(24,2)	(2,9)	(19,1)	(2,2)	(2,7)
	20	21	22	23	24	25	26	27	28	29
1997 ....	85,9	86,0	86,2	86,3	90,5	42,2	80,1	31,8	89,3	93,4
1998 ....	91,4	90,9	91,0	91,3	91,9	59,7	89,6	51,8	93,4	96,6
1999 ....	95,1	90,3	94,2	88,0	90,5	73,6	92,6	68,3	94,2	95,7
*2000 ....	100,0	100,0	100,0	100,0	100,0	100,0	100,0	100,0	100,0	100,0
*2001 ....	97,8	97,6	100,5	95,5	105,2	101,7	103,7	99,5	118,4	100,9
*2000	I 100,7	93,6	98,7	90,8	94,2	87,9	96,0	85,0	87,9	98,9
	II 99,5	89,6	98,7	87,9	95,2	84,0	94,9	84,0	83,3	99,0
	III 100,9	95,1	98,1	94,3	94,3	86,3	96,2	87,4	86,2	93,9
	IV 98,8	95,6	100,9	92,7	100,3	104,5	100,1	101,7	90,2	92,1
	V 99,9	101,0	102,7	101,1	99,7	101,6	100,4	103,2	96,9	99,0
	VI 96,9	98,7	97,7	100,9	100,0	94,9	96,1	94,6	93,7	100,7
	VII 100,1	98,7	93,7	99,6	102,8	105,8	97,6	106,2	106,8	91,2
	VIII 97,8	100,7	97,3	103,1	99,4	100,2	97,5	102,0	103,2	99,9
	IX 100,8	105,2	103,5	108,0	99,7	104,5	106,9	104,5	105,2	104,2
	X 100,2	101,7	101,2	102,9	102,0	112,8	99,4	114,1	105,0	99,5
	XI 102,1	106,2	102,4	109,5	104,4	105,6	105,9	103,8	110,3	108,2
	XII 102,5	112,4	103,4	112,5	105,4	108,2	110,5	108,3	117,0	106,8
*2001	I 100,7	102,9	101,2	105,0	103,3	105,0	104,7	108,0	104,0	104,6
	II 98,7	101,3	100,0	102,5	96,5	108,3	105,9	109,2	101,2	100,4
	III 99,1	103,0	101,0	106,5	104,9	102,8	104,5	102,8	109,6	103,5
	IV 98,9	99,0	101,1	97,5	100,2	79,3	103,5	69,2	98,9	104,9
	V 98,3	97,4	100,4	96,4	105,7	97,0	107,5	96,6	106,3	100,7
	VI 100,2	100,2	103,0	98,6	107,2	98,4	109,4	93,3	120,7	100,4
	VII 98,8	105,0	115,9	96,2	109,0	87,5	106,9	84,0	111,1	115,0
	VIII 98,3	97,8	102,2	94,4	108,9	108,4	106,3	107,1	127,3	101,3
	IX 97,0	94,5	99,2	91,0	106,0	109,9	101,4	108,3	121,7	101,2
	X 96,0	93,4	100,1	88,1	104,9	107,4	102,0	103,9	149,9	97,0
	XI 95,3	90,2	96,9	84,4	103,5	110,3	98,2	109,4	127,5	93,0
	XII 89,7	89,5	89,7	85,5	110,6	96,5	93,7	92,1	121,6	92,8
*2002	I 95,3	94,1	99,3	92,6	103,1	82,7	92,2	83,3	125,3	92,3
	II 97,0	93,0	101,7	88,6	94,5	91,8	92,2	89,5	111,9	94,7
	III 94,5	93,4	102,0	87,4	102,1	104,1	94,7	104,3	119,2	94,0

## Teollisuus — Industri — Industry

### 7. Teollisuustuotannon volyymi-indeksi (jatk.) — Volymindex för industriproduktionen (forts.) — Volume index of industrial output (cont.)

2000 = 100. Vuositiedot alkuperäisiä, kuukausitiedot kausitasoitettuja – Årsuppgifterna är ursprungliga, månadsuppgifterna säsongrensade  
Annual data original, monthly data seasonally adjusted

Muuttuvapainoinen. Vuosien 2001 ja 2002 laskennassa käytetyt v. 2000 ennakkopainot ilmoitettu suluisia.

Med varierande vikter. De preliminära vikter som använts i beräkningen för åren 2001 och 2002 anges inom parentes.

Variable weights. The advance weights for 2000 used in the calculation of 2001 and 2002 are given in brackets.

Vuosi ja kuukausi År och månad Year and month	Toimiala (TOL 1995) – Näringsgren (NI 1995) – Industry (SIC 1995)										Erikoisindeksi – Specialindex – Special indices										
	34	35	36	E	40	41	20–21	23–25	27–35	Met-DL	Muu D	34	35	36	37	38	39	40			
	Autojen ja perä- vaunujen valmistus Tillv. av motorfordon, släpfordon och påkängs- vagnar Manuf. of motor vehicles, trailers and semi-trailers	Muu kuku- neuvojen valmistus Tillv. av andra transport- medel Manuf. of other equipment n.e.c.	Huone- kalujen valm.; muu valmistus Tillv. av möbler; annan tillverkning Manuf. of furniture; manuf. n.e.c.	Energia- ja vesihuolto El-, gas-, värme- och vattenför- sörjning Electricity, gas and water supply	Sähkö- ja kaasu- ja lämpöhuolto El-, gas-, ång- och hetvatten- försörjning Electricity, gas, steam and hot water supply	Veden puhdistus ja jakelu Vattenför- sörjning Collection, purification and distribution of water	Puu- ja paperi- teollisuus Trä- och pappers- industrin Wood and paper industry	Kemian- teollisuus Kemiska industrin Chemical industry	Metalli- teollisuus Metall- industrin Metal industry	Metalli- teollisuus pl. sähkö- teknisten tuotteiden valmistus Metallindustri exkl. tillverk. av eltekniska produkter Metal industry excl. manuf. of electronical products	Muu D Muu tehdas- teollisuus Annan fabriks- industri Other manu- facturing industry	(1,0)	(1,7)	(2,0)	(5,8)	(5,1)	(0,7)	(20,8)	(9,4)	(46,3)	(22,2)
	30	31	32	33	34	35	36	37	38	39	40										
1997 . . . .	82,5	99,7	81,6	98,2	98,2	97,7	88,7	86,2	63,1	89,1	93,1										
1998 . . . .	88,8	101,2	91,5	99,4	99,7	96,3	92,3	91,3	74,4	92,2	95,9										
1999 . . . .	90,5	98,8	95,6	99,1	98,8	101,2	95,6	93,6	81,7	91,2	98,1										
*2000 . . . .	100,0	100,0	100,0	100,0	100,0	100,0	100,0	100,0	100,0	100,0	100,0										
*2001 . . . .	99,3	102,0	93,7	105,5	106,3	99,4	92,8	97,3	101,3	101,2	98,0										
*2000	I	94,9	102,2	94,9	101,5	101,4	103,8	98,2	99,7	91,2	94,6	98,2									
	II	103,0	97,5	92,0	98,3	98,7	99,7	97,4	98,1	89,2	94,5	97,0									
	III	93,0	94,9	91,9	99,7	98,8	100,4	101,1	89,1	88,3	94,6	98,0									
	IV	95,7	87,7	97,9	97,2	97,2	100,1	80,2	100,9	103,6	97,4	99,5									
	V	95,4	100,0	100,6	101,2	102,0	102,6	102,6	104,6	99,9	100,8	100,2									
	VI	99,4	99,5	98,7	99,2	100,1	99,8	100,5	102,5	96,5	99,4	99,2									
	VII	95,4	98,2	113,1	100,7	101,6	98,3	102,2	101,3	103,4	100,7	100,6									
	VIII	100,5	97,2	102,5	99,7	99,1	98,3	103,2	101,5	99,8	98,8	100,7									
	IX	102,7	103,7	102,0	100,8	99,5	98,0	102,9	99,9	103,6	102,7	101,5									
	X	101,1	99,0	100,4	99,9	99,8	98,4	102,9	101,7	108,2	101,4	101,1									
	XI	105,8	110,5	107,1	100,4	99,7	100,0	103,6	100,5	105,6	105,6	101,5									
	XII	107,6	106,0	100,1	101,0	101,7	98,7	102,3	101,1	107,7	106,8	101,6									
*2001	I	107,5	104,3	104,3	101,4	101,4	100,7	95,8	103,1	104,7	103,2	101,5									
	II	98,3	102,1	94,9	109,6	109,6	100,3	96,1	101,2	104,5	100,9	98,6									
	III	107,7	101,5	101,9	113,6	112,6	100,4	96,0	104,5	101,8	103,8	100,9									
	IV	105,3	102,9	101,7	110,6	112,6	99,2	96,4	96,2	90,4	100,5	100,0									
	V	103,0	97,5	92,2	108,0	110,9	99,0	94,3	92,2	98,7	102,0	99,1									
	VI	101,1	98,0	97,0	110,5	116,7	98,2	90,9	95,0	100,4	103,1	99,7									
	VII	129,7	118,9	135,7	104,7	106,8	100,4	91,9	95,8	98,6	108,9	99,4									
	VIII	87,7	106,0	91,2	101,0	100,9	98,5	90,4	97,5	105,1	102,2	97,1									
	IX	98,2	102,6	87,3	100,1	98,6	98,5	92,4	97,2	105,0	100,2	96,9									
	X	88,8	102,6	83,7	100,1	99,7	99,1	89,6	96,7	103,2	98,5	94,1									
	XI	87,3	97,7	78,5	102,6	101,9	99,2	90,5	95,0	104,4	96,3	95,5									
	XII	94,0	92,6	79,1	104,4	104,6	100,5	87,5	92,2	96,7	97,9	93,4									
*2002	I	90,6	94,2	74,4	104,8	104,4	101,9	90,7	93,1	90,2	97,4	92,9									
	II	88,6	98,7	74,1	100,8	100,8	99,8	95,5	94,1	93,5	95,9	92,8									
	III	88,6	97,8	77,7	102,0	101,8	99,3	92,0	93,0	99,4	97,0	92,8									

## Teollisuus — Industri — Industry

### Teollisuustuotannon volyymi-indeksi kuukausittain – Volymindex för industriproduktionen, månadsvis Monthly volume index of industrial output

2000 = 100

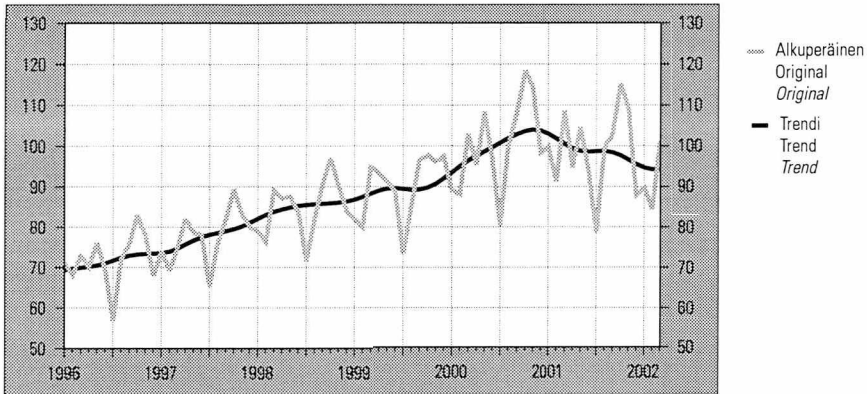

### Teollisuus- ja rakennusyritysten liikevaihtoindeksit kuukausittain – Omsättningsindex för industri- och byggnadsföretag månadsvis – Turnover indices for industrial and construction enterprises by month

1995 = 100

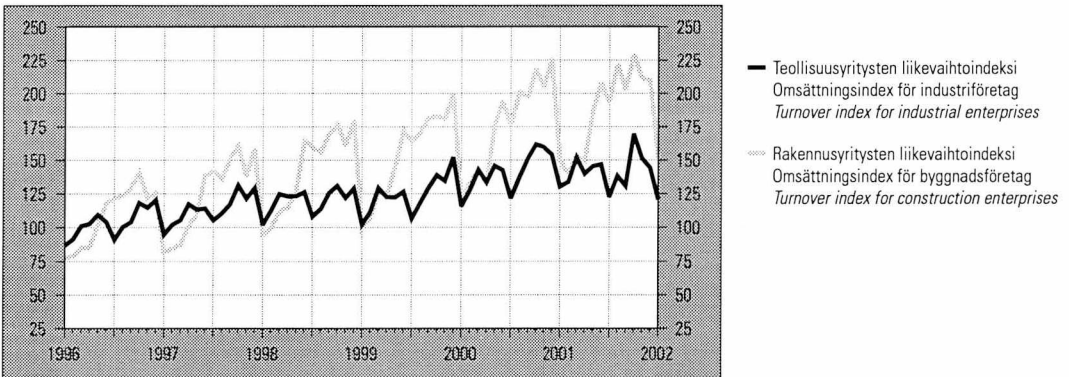

### Asuntotuotanto neljännesvuosittain – Bostadsproduktion kvartalsvis – Housing construction by quarter

kpl – st – pcs

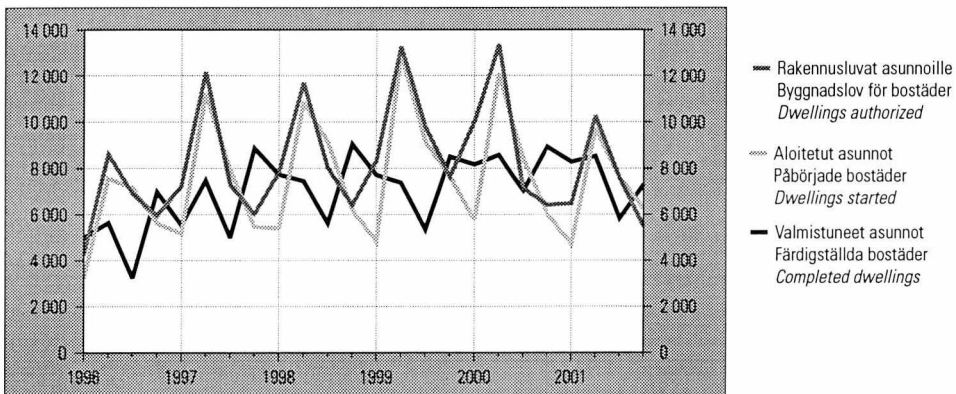

## 8. Talonrakentaminen — Husbyggande — Building construction

	Kaikki rakennukset Alla byggnader All buildings	Asuinrakennukset <sup>1)</sup> Bestadsbyggnader <sup>1)</sup> Residential buildings <sup>1)</sup>	Vapaa-ajan asuinrakennukset Fritidsbostadshus Free-time residential buildings	Liikerakennukset Affärsbyggnader Commercial buildings	Toimistorakennukset Kontorsbyggnader Office buildings	Liikenteen rakennukset Traffikbyggnader Transport and communications buildings	Hoitoalan rakennukset Vårdbyggnader Buildings for institutional care	Kokoon-tumisrakennukset Byggnader för samlingslokaler Assembly buildings	Opetusrakennukset Under-visningsbyggnader Educational buildings	Teollisuusrakennukset Industribyggnader Industrial buildings	Varastorakennukset Lagerbyggnader Warehouses	Maatalousrakennukset Lantbruksbyggnader Agricultural buildings
	1	2	3	4	5	6	7	8	9	10	11	12
<b>Myönnetty rakennusluvat – Beviljade byggnadslov – Granted building permits, 1 000 000 m<sup>3</sup></b>												
1997....	37,71	11,68	0,90	2,53	1,77	1,60	0,33	1,19	0,68	5,79	3,29	5,85
1998....	41,66	12,64	1,05	3,25	1,04	1,40	0,40	1,34	1,12	6,63	4,67	5,77
1999....	43,85	14,54	1,14	3,66	1,51	2,00	0,40	1,69	1,01	6,51	3,63	5,36
2000....	46,43	14,24	1,27	3,43	3,51	1,40	0,49	1,06	1,22	8,42	4,29	4,53
*2001....	42,05	11,75	1,19	2,81	2,22	1,28	0,66	0,72	1,95	8,29	3,82	4,73
2000	I 10,83	3,56	0,21	1,22	1,25	0,32	0,06	0,24	0,37	1,65	0,51	1,03
	II 16,09	5,55	0,47	1,02	0,68	0,62	0,19	0,33	0,30	2,81	1,10	2,01
	III 10,88	2,88	0,32	0,59	0,87	0,25	0,10	0,22	0,26	2,05	1,81	0,83
	IV 8,64	2,26	0,28	0,60	0,71	0,22	0,14	0,28	0,29	1,91	0,87	0,67
*2001	I 9,09	2,49	0,23	0,55	0,85	0,21	0,20	0,06	0,39	2,27	0,54	0,93
	II 16,79	4,43	0,45	0,94	0,79	0,44	0,17	0,27	0,71	3,78	1,52	2,25
	III 8,67	2,83	0,28	0,46	0,33	0,40	0,21	0,29	0,50	1,02	0,85	0,88
	IV 7,51	2,01	0,24	0,87	0,26	0,23	0,08	0,11	0,36	1,23	0,92	0,67
<b>Aloitett rakennukset – Påbörjade nybyggen – Newbuilding starts, 1 000 000 m<sup>3</sup></b>												
1997....	31,77	10,53	0,83	1,64	1,72	1,18	0,35	0,87	0,69	5,07	2,63	4,74
1998....	36,35	11,38	0,90	3,01	0,88	1,39	0,28	1,45	0,83	5,71	3,98	4,77
1999....	38,04	12,90	1,02	3,34	1,64	1,54	0,37	1,31	1,03	5,36	3,14	4,60
2000....	39,67	12,34	1,04	3,09	2,78	1,39	0,54	1,13	1,04	6,82	3,58	3,98
*2001....	37,42	10,89	1,01	2,50	2,04	1,09	0,53	0,63	1,69	7,56	3,49	4,19
2000	I 6,29	1,92	0,11	0,86	0,69	0,28	0,06	0,31	0,20	0,97	0,42	0,33
	II 14,04	4,92	0,40	1,68	0,59	0,42	0,11	0,32	0,36	1,90	0,95	1,68
	III 11,86	3,33	0,34	0,34	0,79	0,49	0,19	0,23	0,20	2,70	1,26	1,35
	IV 7,50	2,16	0,19	0,21	0,72	0,22	0,20	0,28	0,28	1,26	0,95	0,62
*2001	I 6,27	1,56	0,11	0,49	0,65	0,19	0,06	0,08	0,27	1,74	0,53	0,40
	II 13,87	4,06	0,41	0,63	0,70	0,33	0,17	0,16	0,54	3,37	1,14	1,68
	III 10,26	3,06	0,32	0,81	0,35	0,37	0,19	0,28	0,75	1,26	0,82	1,48
	IV 7,02	2,20	0,17	0,57	0,35	0,21	0,12	0,12	0,13	1,19	1,00	0,64
<b>Keskeneräiset rakennukset – Pågående bostadsbyggen – Newbuilding in progress, 1 000 000 m<sup>3</sup></b>												
1997....	40,06	12,38	2,72	1,27	1,78	1,82	0,39	0,88	0,66	5,62	2,35	7,10
1998....	45,99	13,42	2,79	2,62	1,63	2,07	0,32	1,18	0,88	6,59	3,40	7,63
1999....	49,23	15,67	2,76	2,87	1,58	2,10	0,34	1,34	1,17	6,60	3,35	7,68
2000....	55,32	16,07	2,93	3,12	2,86	2,32	0,59	1,09	1,37	8,97	4,13	7,69
*2001....	54,28	15,28	2,98	2,36	2,41	1,95	0,67	0,72	1,77	9,11	5,04	7,68
2000	I 48,91	14,73	2,81	3,30	2,16	2,21	0,35	1,36	1,40	6,63	3,17	7,15
	II 55,39	16,48	3,01	4,40	2,43	2,30	0,35	1,45	1,38	7,67	3,61	8,27
	III 59,11	17,26	3,01	4,11	2,92	2,44	0,47	1,13	1,26	9,27	4,33	8,68
	IV 55,32	16,07	2,94	3,12	2,86	2,32	0,59	1,09	1,37	8,97	4,13	7,69
*2001	I 52,81	14,78	2,94	2,88	3,10	2,31	0,50	0,99	1,21	8,53	3,98	7,41
	II 58,70	15,56	3,11	3,29	3,39	2,50	0,59	0,78	1,52	10,53	4,57	8,33
	III 59,30	16,21	3,08	2,73	2,85	2,64	0,68	0,82	1,84	10,36	4,97	8,52
	IV 54,28	15,28	2,98	2,36	2,41	1,95	0,67	0,73	1,77	9,11	5,05	7,68

<sup>1)</sup>Pl. vapaa-ajan asuinrakennukset.

<sup>1)</sup>Exkl. fritidsbostadshus.

<sup>1)</sup>Excl. free-time residential buildings.

## 8. Talonrakentaminen (jatk.) — Husbyggande (forts.) — Building construction (cont.)

Vuosi ja neljännes År och kvartal Year and quarter	Kaikki rakennukset Alla byggnader All buildings	Asuinrakennukset <sup>1)</sup> Bostadsbyggnader <sup>1)</sup> Residential buildings <sup>1)</sup>	Vapaa-ajan asuinrakennukset <sup>1)</sup> Fritidsbostadshus Free-time residential buildings	Liikerakennukset Affärsbyggnader Commercial buildings	Toimistorakennukset Kontorsbyggnader Office buildings	Liikenteen rakennukset Trafikbyggnader Transport and communications buildings	Hoitoalan rakennukset Vårdbyggnader Buildings for institutional care	Kokoon-tumis-rakennukset Byggnader för samlingslokaler Assembly buildings	Opetus-rakennukset Undervisningsbyggnader Educational buildings	Teollisuus-rakennukset Industribyggnader Industrial buildings	Varasto-rakennukset Lagerbyggnader Warehouses	Maa-talou-s-rakennukset Lantbruksbyggnader Agricultural buildings
	1	2	3	4	5	6	7	8	9	10	11	12
<b>Valmistuneet rakennukset – Färdigställda byggnader – Completed buildings, 1 000 000 m<sup>3</sup></b>												
1997 ....	31,44	9,25	0,96	1,17	0,32	0,95	0,32	1,50	0,63	8,01	3,05	3,76
1998 ....	31,55	10,53	0,91	1,67	1,05	1,24	0,32	1,18	0,62	4,94	3,06	4,44
1999 ....	33,96	10,51	0,88	3,04	1,70	1,49	0,35	1,14	0,75	5,20	3,26	4,23
2000 ....	34,67	12,21	0,95	2,83	1,52	1,31	0,30	1,40	0,90	4,72	2,78	4,08
*2001 ....	37,50	11,32	0,94	2,97	2,51	1,46	0,44	1,00	1,21	7,25	2,81	3,95
2000												
I	7,65	3,12	0,14	0,43	0,13	0,29	0,05	0,32	0,03	1,20	0,58	0,96
II	7,57	3,18	0,21	0,58	0,33	0,32	0,11	0,22	0,38	0,86	0,51	0,56
III	8,15	2,56	0,34	0,63	0,29	0,36	0,08	0,55	0,32	1,09	0,55	0,95
IV	11,30	3,36	0,27	1,20	0,78	0,33	0,07	0,32	0,17	1,56	1,15	1,61
*2001												
I	9,83	3,14	0,15	0,55	0,48	0,28	0,19	0,22	0,41	2,28	1,06	0,79
II	7,57	3,14	0,22	0,21	0,39	0,12	0,06	0,36	0,23	1,32	0,54	0,68
III	9,10	2,24	0,33	1,35	0,88	0,21	0,10	0,24	0,41	1,37	0,37	1,16
IV	11,00	2,81	0,25	0,87	0,77	0,85	0,09	0,19	0,17	2,29	0,85	1,32
<b>Uudisrakentamisen volyymi-indeksi – Volymindex för nybyggnad – Volume index of newbuilding, 1995 = 100</b>												
1997 ....	128,8	132,8	90,2	123,5	133,8	149,6	82,4	200,8	107,3	116,8	108,7	180,8
1998 ....	152,2	146,5	94,7	274,6	266,8	195,2	84,2	290,5	140,1	110,1	165,2	184,8
1999 ....	170,9	173,8	111,9	322,7	247,5	204,0	108,5	253,3	179,4	117,8	170,1	187,6
2000 ....	191,5	184,9	125,0	433,1	387,2	258,5	130,9	301,9	230,3	128,7	151,4	179,0
*2001 ....	184,4	158,0	122,8	308,5	553,5	199,9	191,5	191,5	270,0	159,7	174,8	182,3
2000												
I	163,0	156,9	79,5	380,6	316,6	237,4	119,9	307,5	225,7	124,4	131,0	119,3
II	170,6	160,1	96,8	432,3	365,8	252,9	122,8	301,8	234,2	110,0	132,5	128,3
III	221,2	218,6	179,7	472,9	404,9	277,4	134,3	314,3	228,6	133,3	163,2	250,8
IV	211,2	203,9	144,2	446,6	461,3	266,3	146,6	283,8	232,7	147,2	179,0	217,6
*2001												
I	166,9	141,9	82,0	348,3	530,1	197,0	175,8	239,8	214,1	152,7	182,7	114,0
II	167,0	132,2	96,5	304,4	582,8	184,2	181,0	203,2	246,3	160,8	164,5	125,2
III	204,2	177,7	175,7	279,6	565,8	221,2	194,9	163,3	298,5	163,7	178,1	251,8
IV	199,5	180,1	136,9	301,8	535,3	197,1	210,1	159,9	321,3	161,8	173,9	238,2

### Myönnetty rakennusluvat neljännesvuosittain – Beviljade byggnadslov kvartalsvis – Granted building permits by quarter

1 000 000 m<sup>3</sup>

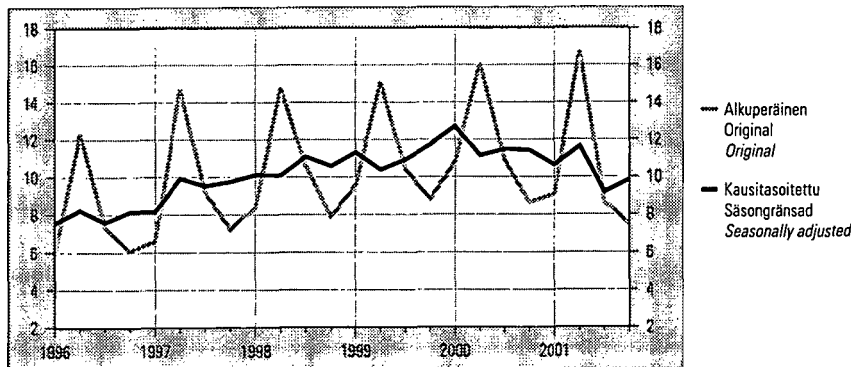



9. Asuntotuotanto — Bostadsproduktion — Housing construction

Vuosi ja neljännes År och kvartal Year and quarter	Rakennusluvut asunnoille — Byggnadslov för bostäder <i>Dwellings authorized</i>				Aloitettua asunot — Påbörjade bostäder <i>Dwellings started</i>			
	Yhteensä Totalt <i>Total</i>	Erilliset pientalot Fristående småhus <i>Detached houses</i>	Rivi- ja ketjutalot Rad- och kedjehus <i>Attached houses</i>	Asuin- kerrostalot Flervånings- bostadshus <i>Blocks of flats</i>	Yhteensä Totalt <i>Total</i>	Erilliset pientalot Fristående småhus <i>Detached houses</i>	Rivi- ja ketjutalot Rad- och kedjehus <i>Attached houses</i>	Asuin- kerrostalot Flervånings- bostadshus <i>Blocks of flats</i>
	1	2	3	4	5	6	7	8
1997 .....	32 750	11 218	5 126	15 710	29 804	10 136	4 736	14 458
1998 .....	33 947	12 562	5 554	15 214	31 597	11 257	5 147	14 329
1999 .....	39 045	14 032	6 400	17 953	34 590	12 338	5 572	16 165
2000 .....	36 939	13 126	6 099	17 033	32 309	11 604	5 287	14 799
*2001 .....	29 812	11 070	4 333	13 833	28 265	10 270	3 690	13 670
1999 I	8 326	2 553	1 139	4 495	4 833	780	628	3 411
II	13 281	5 776	2 041	5 232	12 949	5 681	2 013	5 009
III	9 804	3 435	1 796	4 420	9 156	3 833	1 449	3 807
IV	7 634	2 268	1 424	3 806	7 652	2 044	1 482	3 938
2000 I	10 026	2 608	1 621	5 634	5 765	1 058	947	3 717
II	13 379	5 903	2 040	5 254	12 109	5 352	1 831	4 701
III	7 122	2 721	1 466	2 760	8 397	3 424	1 373	3 373
IV	6 412	1 894	972	3 385	6 038	1 770	1 136	3 008
*2001 I	6 477	2 150	902	3 265	4 710	1 005	640	3 005
II	10 274	4 682	1 506	3 976	9 705	4 485	1 255	3 755
III	7 590	2 557	1 110	3 682	7 600	3 065	885	3 410
IV	5 471	1 681	815	2 910	6 250	1 715	910	3 500

Vuosi ja neljännes År och kvartal Year and quarter	Keskeneräiset asunot — Pågående bostadsbyggen <i>Dwellings under construction</i>				Valmistuneet asunot — Färdigställda bostäder <i>Completed dwellings</i>			
	Yhteensä Totalt <i>Total</i>	Erilliset pientalot Fristående småhus <i>Detached houses</i>	Rivi- ja ketjutalot Rad- och kedjehus <i>Attached houses</i>	Asuin- kerrostalot Flervånings- bostadshus <i>Blocks of flats</i>	Yhteensä Totalt <i>Total</i>	Erilliset pientalot Fristående småhus <i>Detached houses</i>	Rivi- ja ketjutalot Rad- och kedjehus <i>Attached houses</i>	Asuin- kerrostalot Flervånings- bostadshus <i>Blocks of flats</i>
	9	10	11	12	13	14	15	16
1997 .....	29 819	13 174	4 207	11 924	26 854	8 755	4 541	12 957
1998 .....	32 008	14 839	4 249	12 072	29 842	9 833	5 208	14 310
1999 .....	37 061	16 546	5 227	14 674	28 939	10 387	4 520	13 323
2000 .....	37 115	17 164	4 875	14 243	32 740	10 935	5 593	15 762
*2001 .....	34 145	16 647	3 822	12 770	29 946	10 215	4 516	14 772
1999 I	28 495	12 647	3 697	11 585	7 714	2 697	1 106	3 658
II	34 081	15 904	4 310	13 271	7 374	2 435	1 400	3 323
III	37 900	17 778	4 904	14 668	5 346	1 966	855	2 410
IV	37 061	16 546	5 227	14 674	8 505	3 289	1 159	3 932
2000 I	35 108	14 532	4 798	15 134	8 169	3 003	1 314	3 789
II	38 655	17 244	4 974	15 726	8 577	2 645	1 665	4 109
III	40 010	18 519	5 206	15 406	7 050	2 151	1 147	3 693
IV	37 115	17 164	4 875	14 243	8 944	3 136	1 467	4 171
*2001 I	33 976	15 215	4 154	13 893	8 285	2 988	1 376	3 814
II	34 777	16 938	3 976	13 077	8 533	2 607	1 376	4 417
III	36 113	17 905	4 073	13 203	5 825	1 942	724	3 077
IV	34 145	16 647	3 822	12 770	7 303	2 678	1 040	3 464

**10. Rakennusyritysten liikevaihto- ja palkkasummaindeksi**  
**Omsättnings- och lönesummaindex för byggnadsföretag**  
*Turnover and wage bill indices for construction enterprises*

1995 = 100

Vuosi ja kuukausi År och månad Year and month	Liikevaihtoindeksi Omsättningsindex Turnover index			Palkkasummaindeksi Lönesummaindex Wage bill index		
	Rakentaminen Byggsamhet Construction	Talonrakentaminen Byggarbeten Building construction	Maa- ja vesirakentaminen Anläggningsarbeten Civil engineering	Rakentaminen Byggsamhet Construction	Talonrakentaminen Byggarbeten Building construction	Maa- ja vesirakentaminen Anläggningsarbeten Civil engineering
	1	2	3	4	5	6
1997 ....	124,2	129,8	106,9	121,1	123,2	113,1
1998 ....	143,0	150,3	120,6	137,7	141,3	124,0
1999 ....	154,6	163,1	128,6	151,1	156,2	131,7
2000 ....	177,0	189,8	138,8	168,6	177,0	138,8
*2001 ....	187,9	203,4	142,8	182,1	192,8	145,7
1999 I	99,4	109,6	67,7	113,0	124,4	72,1
II	106,6	120,1	64,7	115,6	126,2	75,9
III	127,0	142,0	80,1	123,8	134,2	82,3
IV	124,1	132,9	96,1	129,1	140,4	85,3
V	145,4	152,0	125,6	134,3	142,9	100,4
VI	172,2	179,5	150,2	178,1	188,7	132,9
VII	165,1	169,0	155,0	197,1	195,1	205,1
VIII	170,6	173,6	162,9	155,9	154,7	162,3
IX	181,1	185,2	168,7	160,9	159,5	167,4
X	182,9	190,7	160,7	169,0	166,6	180,0
XI	181,1	191,9	148,4	154,3	155,1	152,8
XII	199,3	210,7	163,4	182,4	187,0	164,3
2000 I	120,9	132,5	85,4	124,7	137,9	77,9
II	132,8	149,8	80,2	131,3	145,5	80,7
III	142,5	161,6	83,4	146,3	161,3	90,4
IV	132,6	146,6	89,4	138,6	152,4	87,3
V	175,6	190,7	130,4	153,6	166,2	106,6
VI	194,1	205,2	161,4	224,9	245,2	145,9
VII	177,1	182,9	161,6	192,9	187,7	214,2
VIII	201,1	210,1	177,6	175,0	177,6	169,5
IX	197,7	207,5	169,8	188,1	190,0	183,7
X	218,3	231,8	180,4	176,0	175,1	181,8
XI	204,4	219,3	160,4	173,2	178,2	157,7
XII	226,3	239,5	185,2	199,1	206,8	169,9
2001 I	149,3	165,5	99,9	141,8	160,7	80,8
II	140,3	160,4	79,7	148,9	167,4	86,6
III	153,4	176,7	83,5	164,9	184,3	96,6
IV	149,3	169,7	89,2	150,0	166,6	90,9
V	186,5	201,2	142,3	168,1	184,3	111,8
VI	207,7	221,4	168,2	241,9	265,1	153,4
VII	193,6	201,6	172,4	208,9	206,3	223,3
VIII	221,7	232,7	193,0	205,1	209,7	193,7
*IX	202,7	216,1	165,7	183,9	186,0	178,7
*X	229,3	242,2	192,5	186,9	186,9	189,4
*XI	211,7	227,8	164,3	198,8	205,0	179,6
*XII	209,7	225,0	162,8	185,6	191,5	163,5
2002 *I	151,7	168,9	99,8	144,5	163,4	83,1
*II				155,2	174,9	89,6

**11. Kaupanalan yritysten palkkasummaindeksi**  
**Lönesummaindex för företag inom handelsbranschen**  
*Wage bill index for trade enterprises*

1995 = 100

Vuosi ja kuukausi År och månad Year and month	Muuttorajoneuvu- kauppa, korjaus ja huolto sekä polttoaineen vähittäismyynti Handel med och service av motorfordon; detaljhandel med drivmedel Sale, maintenance and repair of motor vehicles and motorcycles; retail sale of automotive fuel	Tukkukauppa pl. muuttorajoneu- vojen kauppa Partihandel exkl. motorfordon Wholesale trade, excl. motorvehicles and motorcycles	Vähittäis- kauppa pl. muuttorajoneu- vojen kauppa Detaljhandel exkl. motorfordon Retailing, excl. motorvehicles and motorcycles
	1	2	3
1997 ....	114,1	115,0	111,4
1998 ....	123,4	126,9	119,6
1999 ....	133,4	136,6	126,7
2000 ....	140,6	145,6	134,4
*2001 ....	144,3	154,8	142,7
1999 I	118,2	125,5	115,0
II	124,2	131,2	115,7
III	130,9	134,8	123,4
IV	128,7	132,0	121,3
V	136,6	134,0	133,6
VI	155,7	163,4	150,5
VII	147,2	140,2	143,6
VIII	132,9	135,7	131,7
IX	129,8	130,6	121,2
X	129,9	131,2	115,7
XI	127,4	132,3	116,8
XII	139,5	148,7	131,7
2000 I	123,4	131,9	120,6
II	132,7	138,8	122,6
III	140,5	144,5	133,9
IV	134,0	140,3	126,2
V	145,2	142,9	144,9
VI	168,0	175,5	162,0
VII	151,7	149,0	152,6
VIII	140,7	144,9	140,1
IX	136,6	139,2	127,3
X	133,4	139,9	120,9
XI	135,8	141,4	122,3
XII	144,8	159,4	139,3
2001 I	129,2	141,2	129,8
II	136,2	149,7	129,4
III	140,2	153,6	137,7
IV	138,0	150,1	133,1
V	147,6	151,9	152,7
VI	170,5	184,1	171,0
VII	155,5	158,9	162,0
VIII	145,7	156,8	149,9
*IX	138,3	147,7	136,3
*X	138,4	148,4	130,2
*XI	143,6	150,3	131,8
*XII	148,2	164,7	148,8
2002 *I	136,2	148,6	142,4
*II	141,7	154,9	137,0

12. Kaupan myynti — Handels försäljning — Wholesale and retail trade sales

1995 = 100

a. Tukkukauppa pl. moottoriajoneuvojen kauppa (TOL 1995) – Partihandel exkl. motorfordon (NI 1995) – Wholesale trade excl. motor vehicles and motorcycles (SIC 1995)

Vuosi ja kuukausi År och månad Year and month	Koko tukkukauppa Hela parti-handeln Total wholesale trade	Maatalousraaka-aineiden ja teuraseläinten tukkukauppa Partihandel med jordbruksråvaror och levande djur Wholesale of agricultural raw materials and live animals	Ravinto- ja nautintoaineiden tukkukauppa Partihandel med livsmedel, drycker och tobak Wholesale of food, beverages and tobacco	Taloustavaroiden tukkukauppa Partihandel med hushållsvaror Wholesale of household goods	Puolivalmisteiden, jätteiden ja romun tukkukauppa pl. maatalousraaka-aineet Partihandel med insatsvaror utom från jordbruket samt avfallsprodukter Wholesale of non-agricultural intermediate products, waste and scrap	Koneiden, laitteiden ja tarvikkeiden tukkukauppa Partihandel med maskiner och utrustning Wholesale of machinery, equipment and supplies	Yleistukkukauppa m.l. muu tukkukauppa Övrig partihandel Other wholesale
	1	2	3	4	5	6	7

Arvoindeksi – Värdeindex – Value index

1997 . . . .	113,4	112,3	102,7	117,2	113,0	120,7	108,6
1998 . . . .	119,6	109,5	105,3	124,1	111,9	132,1	123,3
1999 . . . .	124,7	107,5	108,3	129,6	118,8	134,3	132,0
2000 . . . .	139,9	114,7	113,6	132,9	146,0	147,9	142,3
*2001 . . . .	144,3	124,7	118,3	139,1	146,5	148,2	155,4
*2001 I	129,0	100,9	106,9	124,4	142,3	148,2	114,5
II	127,5	140,5	99,9	121,9	137,8	129,6	117,1
III	146,4	154,3	99,6	143,5	145,5	161,2	146,9
IV	136,8	122,6	119,7	132,4	141,5	132,8	153,6
V	154,6	167,9	115,2	135,4	178,1	152,1	161,8
VI	143,4	111,8	112,1	125,8	159,3	153,3	152,9
VII	128,4	99,1	123,7	117,5	136,2	114,7	146,4
VIII	154,4	118,5	127,6	155,2	159,0	148,5	171,1
IX	143,5	114,5	111,4	143,9	138,5	156,5	170,0
X	163,6	113,8	137,3	164,1	161,7	159,6	182,0
XI	152,1	121,4	133,0	160,9	140,7	153,8	166,3
XII	151,3	130,5	133,5	144,3	117,9	168,3	181,7
*2002 I	131,0	106,9	114,9	128,2	133,6	142,6	130,8

Kaupapäiväkorjattu määräindeksi – Volymindex korregerat efter handelsdag – Trading day adjusted volume index

1997 . . . .	110,8	114,6	101,4	117,1	104,7	122,8	107,6
1998 . . . .	118,1	111,7	102,6	124,9	106,2	137,4	121,1
1999 . . . .	122,5	112,1	106,0	130,6	109,4	142,0	130,6
2000 . . . .	128,0	114,9	111,1	132,4	112,0	158,2	139,0
*2001 . . . .	133,2	120,8	112,7	137,0	114,5	163,7	149,1
*2001 I	115,4	92,4	100,8	119,8	107,4	156,0	107,7
II	118,4	135,4	97,9	122,1	107,1	143,8	114,4
III	135,5	148,3	96,7	142,9	112,7	179,5	142,1
IV	128,0	122,3	116,6	132,5	110,2	148,9	152,8
V	136,2	162,3	105,7	129,1	131,9	160,7	149,2
VI	132,6	113,2	108,8	125,1	122,9	171,9	147,6
VII	118,7	96,2	118,3	115,4	106,9	126,9	141,8
VIII	137,6	112,8	116,7	147,0	121,3	159,0	157,2
IX	138,5	118,2	110,2	149,9	112,8	182,0	170,1
X	148,2	105,8	126,6	156,9	126,6	170,7	169,3
XI	140,3	114,2	123,3	154,3	114,1	168,8	155,0
XII	148,8	128,5	130,6	148,7	100,3	196,4	181,9
*2002 I	118,4	96,8	103,8	122,5	106,5	152,2	119,2

12. Kaupan myynti (jatk.) — Handelns försäljning (forts.) — Wholesale and retail trade sales (cont.)

1995 = 100

b. Vähittäiskauppa pl. moottoriajoneuvot (TOL 1995) – Detaljhandel exkl. motorfordon (NI 1995) – Retailing excl. motor vehicles and motorcycles (SIC 1995)

Vuosi ja kuukausi År och månad Year and month	Koko vähittäiskauppa Hela detaljhandeln Total retail trade	Elintarvikkeiden erikoistumaton vähittäiskauppa Detaljhandel med brett sortiment Retail sale in non-specialized stores	Elintarvikkeiden erikoistunut vähittäiskauppa Specialiserad butikshandel med livsmedel, drycker och tobak Retail sale of food, beverages and tobacco in specialized stores	Alkoholijuomien ja muiden juomien vähittäiskauppa Butikshandel med alkoholhaltiga och andra drycker Retail sale of alcoholic and other beverages	Tavaratalokauppa Detaljhandel i varuhus Retail sale in department stores	Lääkkeiden, sairaanhoitotarv. sekä kosmetiikka- ja hygieniatuotteiden vähittäiskauppa Butikshandel med läkemedel, sjukvård-artiklar, kosmetika och hygienartiklar Retail sale of pharmaceutical and medical goods, cosmetic and toilet articles	Tekstiilien ja vaatteiden vähittäiskauppa Butikshandel med textilier och kläder Retail sales of textiles and clothing	Jalkineiden ja nahkatavaroiden vähittäiskauppa Butikshandel med skodon och lädervaror Retail sale of footwear and leather goods
	8	9	10	11	12	13	14	15

Arvoindeksi – Värdindex – Value index

1997 . . . .	109,3	105,2	101,5	95,8	115,0	115,0	106,2	103,4
1998 . . . .	116,2	111,7	108,6	96,5	123,7	123,6	111,5	105,6
1999 . . . .	120,3	115,0	114,6	94,1	128,9	134,8	116,9	106,6
2000 . . . .	127,0	121,0	119,2	97,1	137,5	147,2	121,4	104,0
*2001 . . . .	135,5	129,8	127,5	105,6	147,7	162,4	128,6	109,3
*2001 I	117,3	114,6	102,1	71,4	127,0	154,1	118,8	97,5
II	109,2	110,1	98,0	80,8	105,2	146,3	90,4	73,1
III	125,2	127,3	114,8	97,0	116,7	161,9	115,3	87,5
IV	129,2	128,1	112,4	104,6	142,2	152,1	116,8	114,4
V	136,5	129,8	132,0	88,7	141,8	164,6	138,6	127,6
VI	145,2	142,4	139,2	124,6	156,3	158,1	132,2	121,3
VII	143,7	142,8	144,9	112,8	159,9	152,0	130,0	115,7
VIII	144,0	138,7	143,0	113,8	152,5	170,1	128,0	107,4
IX	129,8	126,0	128,1	96,8	136,6	158,8	125,6	101,7
X	134,4	128,0	130,0	98,0	142,2	176,1	136,2	115,8
XI	135,7	123,2	119,5	107,1	156,9	172,3	136,5	126,3
XII	176,0	147,0	165,9	171,2	235,1	182,2	175,0	123,6
*2002 I	122,3	123,7	109,6	78,6	128,0	165,1	119,3	97,3

Kauppapäiväkorjattu määraindeksi – Volymindex korrigerat efter handelsdag – Trading day adjusted volume index

1997 . . . .	108,6	105,0	101,8	93,9	114,8	107,4	105,4	106,1
1998 . . . .	114,5	109,9	107,1	94,1	123,1	110,5	111,8	109,4
1999 . . . .	118,2	113,0	113,5	89,8	127,8	118,0	115,7	109,1
2000 . . . .	123,6	117,5	116,9	91,1	135,1	127,7	120,5	106,2
*2001 . . . .	128,3	121,4	119,7	97,6	141,5	137,6	125,9	110,4
*2001 I	112,5	108,7	96,5	67,1	125,2	130,2	123,5	104,9
II	106,3	105,8	94,8	75,4	104,6	126,3	93,9	81,9
III	118,2	118,4	109,3	86,3	111,8	138,0	111,2	90,0
IV	124,4	122,9	107,9	100,3	137,2	131,3	113,9	114,6
V	128,4	121,1	121,9	82,3	135,1	138,7	133,0	128,6
VI	135,3	130,2	130,4	110,4	147,5	134,3	127,1	119,2
VII	138,5	135,7	136,2	109,2	155,9	130,1	135,9	119,1
VIII	133,1	126,6	131,5	100,2	144,1	139,7	123,0	105,7
IX	125,2	119,7	122,4	91,9	131,4	139,6	123,7	102,3
X	124,9	118,0	119,2	91,5	134,0	144,9	129,0	112,6
XI	125,0	112,4	110,3	94,8	146,6	140,5	127,0	122,6
XII	167,5	137,5	156,3	161,3	224,2	157,0	169,9	123,7
*2002 I	113,5	111,4	96,9	71,4	122,4	135,4	123,9	105,5

12. Kaupan myynti (jatk.) — Handelns försäljning (forts.) — Wholesale and retail trade sales (cont.)

1995 = 100

b. Vähittäiskauppa pl. moottoriajoneuvot – Detaljhandel exkl. motorfordon – Retailing excl. motor vehicles and motorcycles

Vuosi ja kuukausi År och månad Year and month	Huonekalujen, valaisimien ja muiden kotitalous-tarvikkeiden vähittäiskauppa Butikshandel med möbler, belysnings- och bösättningsartiklar Retail sale of furniture, lighting equipment and household articles	Kodinkoneiden, viihde-elektronikan ja musiikkitarvikkeiden vähittäiskauppa Butikshandel med hushållsapparater samt radio- och TV-varor Retail sale of electrical household appliances and radio and television goods	Rautakauppata-roiden, maalien ja lasin vähittäis-kauppa Butikshandel med järnhandelsvaror, färger och glas Retail sale of hardware, paints and glass	Kirjojen, sanoma-lehtien ja paperi-tavaran vähittäis-kauppa Butikshandel med böcker, tidningar och pappersvaror Retail sale of books, newspapers and stationery	Valokuvausalan vähittäiskauppa Butikshandel med fotoartiklar Retail sale of photographic equipment; photography services	Optisen alan vähittäiskauppa Butikshandel med optiska artiklar Retail sale of optical goods	Kultasepänteosten ja kellojen vähittäiskauppa Detailjhandel med guldsmeds-produkter och ur Retail sale of jewellery, watches and clocks	Urheilutarvikkeiden ja veneiden ja veneilytarvikkeiden vähittäiskauppa Butikshandel med sportartiklar och båtar och tillbehör till båtar Retail sale of sports and leisure goods, boats and boating accessories
---	--	--	--	---	--	---	---	---

16 17 18 19 20 21 22 23

Arvoindeksi – Värdeindex – Value index

1997 . . . .	118,7	114,3	117,1	109,2	111,0	110,4	111,0	116,6
1998 . . . .	128,7	121,7	126,5	116,1	114,3	117,4	113,2	127,4
1999 . . . .	136,4	121,9	133,4	122,1	120,5	119,5	117,6	130,0
2000 . . . .	151,2	128,6	142,0	125,4	127,4	125,1	121,7	131,4
*2001 . . . .	162,1	130,3	144,9	125,1	129,7	135,5	122,4	139,5
*2001 I	139,4	111,0	106,9	104,4	106,4	143,1	96,9	123,1
II	134,1	108,1	102,9	120,0	100,1	139,4	86,3	107,5
III	154,5	121,6	120,1	100,1	108,6	154,1	99,1	134,5
IV	145,8	102,0	132,8	94,6	104,7	137,1	85,5	146,8
V	166,4	114,9	184,9	102,9	124,8	129,2	133,1	183,3
VI	162,2	116,6	180,1	84,8	154,5	120,9	139,9	164,8
VII	177,5	134,6	168,8	82,1	172,0	133,0	135,8	155,2
VIII	181,3	136,6	167,0	161,3	163,2	144,0	122,9	140,7
IX	159,1	129,8	151,7	116,2	119,4	134,0	91,9	113,0
X	149,6	129,9	161,1	138,5	115,0	132,7	97,6	110,0
XI	165,6	137,7	136,8	150,3	115,0	141,1	106,2	112,8
XII	209,2	220,8	126,0	246,5	172,6	117,9	273,9	182,4
*2002 I	136,2	116,9	99,6	102,9	106,5	149,1	97,6	117,5

Kauppapäiväkorjattu määräindeksi – Volymindex korrigerat efter handelsdag – Trading day adjusted volume index

1997 . . . .	116,8	123,3	111,1	101,7	111,7	105,9	110,2	114,1
1998 . . . .	127,0	135,3	118,5	106,6	115,4	109,0	108,0	127,4
1999 . . . .	132,7	139,1	124,3	111,6	123,8	107,4	110,4	129,9
2000 . . . .	145,8	149,6	128,9	112,6	129,1	110,0	111,5	129,2
*2001 . . . .	153,1	154,0	127,3	108,5	128,7	112,9	110,0	134,1
*2001 I	131,5	128,2	92,5	91,2	104,4	122,7	86,0	119,7
II	128,8	127,5	92,2	107,2	101,1	121,2	78,8	108,5
III	147,3	142,3	105,8	85,3	109,7	132,1	88,1	133,7
IV	138,5	120,6	119,5	84,0	104,9	115,9	78,8	139,6
V	155,3	131,9	159,5	87,4	121,0	104,7	117,2	173,4
VI	153,7	137,2	159,7	72,7	154,1	101,4	123,0	155,7
VII	167,5	158,0	149,0	70,2	169,2	109,7	124,4	148,5
VIII	169,8	158,9	144,7	136,9	158,3	116,6	107,3	132,8
IX	153,1	158,1	137,7	105,6	123,4	114,0	85,1	110,6
X	139,0	152,5	137,0	115,8	110,6	105,9	84,6	104,1
XI	153,7	161,3	118,1	124,4	111,1	112,0	93,5	105,3
XII	198,9	271,3	112,2	221,7	176,9	98,0	252,7	176,8
*2002 I	127,3	137,0	84,0	86,6	103,8	117,7	85,3	112,8

12. Kaupan myynti (jatk.) — Handelns försäljning (forts.) — Wholesale and retail trade sales (cont.)

1995 = 100

b. Vähittäiskauppa pl. moottoriajoneuvot – Detaljhandel exkl. motorfordon  
Retailing excl. motor vehicles and motorcycles

c. Moottoriajoneuvojen kauppa, korjaus ja huolto sekä polttoaineen vähittäismyynti – Handel med och service av motorfordon; detaljhandel med drivmedel – Sale, maintenance and repair of motor vehicles and motorcycles; retail sale of automotive fuel

Vuosi ja kuukausi År och månad Year and month	Tietokonelaitteistojen sekä tietoliikennevälineiden ja toimistokoneiden vähittäiskauppa Butikshandel med databehandlings- och kommunikationsutrustning och kontorsmaskiner Retail sale of computer hardware, telecommunication equipment and office machinery	Muu vähittäiskauppa Diverse övrig butikshandel Retail sale of new goods in specialized stores n.e.c.	Postimyynti Postorderhandel Retail sale via mail order houses	Tori- ja markkinakauppa sekä käytettyjen tavaroiden vähittäiskauppa Torg- och marknads- handel och butikshandel med antikviteter och andra begagnade varor Retail sale via stalls and markets and retail sale not in stores	Yhteensä Totalt Total	Moottoriajoneuvojen kauppa Handel med motorfordon Sale of motor vehicles	Polttoaineiden vähittäiskauppa Detaljhandel med drivmedel Retail sale of automotive fuel
	24	25	26	27	28	29	30

Arvoindeksi – Värdeindex – Value index

1997 . . . .	127,1	110,0	124,4	110,4	117,1	118,2	110,7
1998 . . . .	149,6	116,0	113,0	117,4	134,9	140,3	106,0
1999 . . . .	152,3	121,8	112,2	120,7	145,7	152,2	111,8
2000 . . . .	162,1	129,8	117,3	128,7	151,3	156,1	123,6
*2001 . . . .	157,9	136,0	126,4	137,9	145,8	150,1	120,2
*2001 I	169,2	102,9	121,2	96,0	155,1	165,3	104,1
II	178,2	102,5	118,4	100,4	130,6	136,7	98,8
III	178,7	128,2	138,6	116,4	161,5	170,7	109,7
IV	143,5	125,7	118,0	119,2	144,4	148,6	118,4
V	145,3	169,4	133,9	125,6	165,0	171,5	128,8
VI	146,0	169,0	98,6	150,0	140,3	140,5	132,4
VII	112,4	143,6	81,7	163,7	139,3	137,4	142,7
VIII	157,7	137,9	141,5	150,6	144,8	145,9	132,7
IX	156,9	118,2	132,4	149,4	145,5	148,7	123,6
X	163,7	130,3	136,7	160,0	158,1	165,4	119,5
XI	147,7	127,1	170,0	160,9	145,4	150,8	115,0
XII	195,3	177,4	126,0	162,1	119,5	119,1	116,9
*2002 I	156,1	107,9	112,0	94,9	143,2	152,2	97,4

Kauppapäiväkorjattu määräindeksi – Volymindex korrigerat efter handelsdag – Trading day adjusted volume index

1997 . . . .	144,5	108,4	126,3	108,4	115,1	118,3	99,6
1998 . . . .	202,0	112,7	116,5	113,6	131,1	138,9	95,3
1999 . . . .	247,9	117,6	115,0	115,3	140,0	150,9	94,9
2000 . . . .	294,4	122,1	120,2	119,0	140,8	154,2	92,4
*2001 . . . .	347,9	124,8	128,3	124,5	135,0	146,4	91,7
*2001 I	327,1	94,2	125,1	87,6	141,4	157,2	82,2
II	360,8	95,3	125,6	92,5	122,8	135,6	76,3
III	366,9	117,8	139,9	104,8	150,9	168,8	83,6
IV	302,6	117,9	120,7	109,6	134,8	146,9	88,4
V	299,3	154,0	133,0	111,7	147,3	164,0	90,4
VI	313,7	154,9	99,0	133,8	129,6	139,3	95,9
VII	250,5	132,9	85,9	148,9	129,1	133,9	107,3
VIII	348,6	124,2	139,2	133,5	131,7	139,5	101,2
IX	378,1	110,1	140,9	136,8	139,8	152,3	93,6
X	385,0	116,9	133,8	142,7	143,0	156,0	93,8
XI	349,5	115,7	164,5	142,6	134,2	144,3	91,7
XII	493,2	164,2	131,7	149,2	115,0	119,5	96,4
*2002 I	364,1	96,2	116,4	84,4	131,2	144,0	79,2

# Kauppa ja palvelut — Handel och tjänster — Trade and services

## 13. Ulkomaankauppa — Utrikeshandel — Foreign trade

Vuosi ja kuukausi År och månad Year and month	Tuonti toimialoitain (TOL 1995) – Import efter näringsgrenar (NI 1995) – Imports by industry (SIC 1995)					Vienti toimialoitain (TOL 1995) – Export efter näringsgrenar (NI 1995) – Exports by industry (SIC 1995)							Kauppataase Handelsbalans Trade balance
	Koko tuonti Total import Total imports	DG Kemikaalit ja kemialliset tuotteet Kemikalier och kemiska produkter Chemicals and chemical products	DK Koneet ja laitteet Maskiner och utrustning Machinery and equipment	DL Sähkötekniset tuotteet ja optiset laitteet El- och optik- produkter Electrical and optical equipment	34 Moottoriajoneuvot Motorfordon Motor vehicles	Koko vienti Total export Total exports	DD Puutavara- ja puutuotteet Trä och trävaror Wood and wood products	DE Massa-, paperi ja papertuotteet Massa-, pappers- o. pappersvaru- tilverknning Manuf. of pulp, paper and paper products	DG Kemikaalit ja kemialliset tuotteet Kemikalier och kemiska produkter Chemicals and chemical products	DJ Perusmetallit ja metallituotteet Metaller och metallvaror Basic metals and fabricated products	DK Koneet ja laitteet Maskiner och utrustning Machinery and equipment	DL Sähkötekniset tuotteet ja optiset laitteet El- och optik- produkter Electrical and optical equipment	
	1	2	3	4	5	6	7	8	9	10	11	12	13
1997 ...	27 077	3 043	3 080	5 669	2 029	35 797	2 386	8 384	2 118	3 665	4 274	8 064	8 720
1998 ...	29 066	3 112	3 274	6 678	2 476	38 779	2 397	9 120	2 168	3 638	4 382	10 015	9 713
1999 ...	29 691	3 164	3 036	7 084	2 512	39 246	2 426	9 094	2 190	3 392	4 108	10 993	9 554
2000 ...	36 837	3 687	3 505	9 468	2 696	49 485	2 674	10 729	2 662	4 316	5 051	15 352	12 647
2001 ...	35 640	3 784	3 523	8 578	2 600	47 681	2 536	10 191	2 737	4 164	5 362	13 085	12 041
1999	I 2 082	219	189	492	185	2 752	171	641	144	239	285	842	670
	II 2 274	234	234	500	203	2 839	185	665	157	246	299	819	565
	III 2 688	285	305	594	230	3 364	214	779	182	287	358	1 010	676
	IV 2 425	265	257	575	226	3 119	217	724	169	273	339	870	694
	V 2 422	267	252	547	211	3 167	198	727	182	256	356	869	744
	VI 2 350	255	260	543	202	3 258	211	722	195	277	337	912	907
	VII 2 239	234	238	521	183	2 919	159	739	187	225	290	869	680
	VIII 2 357	272	242	555	148	2 943	156	775	173	277	291	809	586
	IX 2 633	278	248	647	220	3 665	232	818	206	319	395	979	1 031
	X 2 691	283	263	683	238	4 066	236	835	194	325	377	961	1 374
	XI 2 807	285	266	709	246	3 537	234	855	205	336	374	958	730
	XII 2 723	288	282	719	221	3 619	212	813	195	332	406	1 095	896
2000	I 2 563	262	206	612	192	3 359	194	803	187	323	310	1 024	797
	II 2 830	291	290	661	226	3 578	224	858	215	348	355	1 027	748
	III 2 957	306	305	770	205	4 124	224	872	204	361	414	1 472	1 166
	IV 2 938	288	290	751	280	3 610	248	683	196	342	425	1 130	672
	V 3 226	335	332	788	245	4 400	240	978	235	408	470	1 366	1 175
	VI 3 147	309	293	736	233	4 070	242	829	231	370	421	1 303	922
	VII 2 807	293	261	709	210	3 853	172	857	218	279	349	1 062	1 046
	VIII 3 004	326	285	782	157	4 028	176	985	233	348	366	1 297	1 024
	IX 3 015	319	275	851	213	4 535	243	981	246	389	405	1 511	1 521
	X 3 642	326	327	968	241	5 070	260	1 013	230	394	417	1 348	1 428
	XI 3 463	337	292	978	244	4 585	250	999	233	401	509	1 490	1 122
	XII 3 247	297	350	863	250	4 273	201	872	235	353	609	1 322	1 026
2001	I 2 921	312	259	788	218	3 927	211	908	232	368	394	1 099	1 006
	II 2 967	296	265	744	240	3 795	218	851	223	334	408	1 143	827
	III 3 405	352	318	811	269	4 412	244	937	241	394	505	1 287	1 007
	IV 2 940	320	307	742	239	4 087	208	833	207	343	457	989	1 147
	V 3 093	336	317	689	231	3 953	239	925	247	369	487	1 049	860
	VI 3 001	349	297	693	210	3 972	227	804	239	394	488	1 141	971
	VII 2 679	271	274	576	174	3 470	170	802	225	279	374	905	791
	VIII 2 791	308	263	642	140	3 650	179	884	217	369	407	1 013	859
	IX 2 920	310	306	719	201	3 798	217	806	216	347	483	1 045	879
	X 3 148	341	320	746	236	4 733	231	880	248	356	469	1 125	1 585
	XI 3 001	336	302	749	238	4 290	229	862	250	354	483	1 320	1 289
	XII 2 774	254	293	681	205	3 596	164	702	191	258	406	969	822
*2002	I 2 671	303	251	560	199	3 411	199	805	230	338	363	896	741
	II 2 554	297	250	576	203	3 366	193	755	217	310	441	858	812

13. Ulkomaankauppa (jatk.) — Utrikeshandel (forts.) — Foreign trade (cont.)

Vuosi ja kuukausi År och månad Year and month	Tuonti toimialoitain (TOL 1995) – Import efter näringsgrenar (NI 1995) – Imports by industry (SIC 1995)					Vienti toimialoitain (TOL 1995) – Export efter näringsgrenar (NI 1995) – Exports by industry (SIC 1995)							Vaihtosuhte förhållandet Terms of trade
	Koko tuonti Total import Total imports	DG Kemikaalit ja kemialliset tuotteet Kemikalier och kemiska produkter Chemicals and chemical products	DK Koneet ja laitteet Maskiner och utrustning Machinery and equipment	DL Sähkötekniset tuotteet ja optiset laitteet El- och optikprodukter Electrical and optical equipment	34 Moottori-ajoneuvot Motorfordon Motor vehicles	Koko vienti Total export Total exports	DD Puutavara- ja puutuotteet Trä och trävaror Wood and wood products	DE Massa-, paperi ja papertuotteet Massa-, pappers- o. pappersvarutillverkning Manuf. of pulp, paper and paper products	DG Kemikaalit ja kemialliset tuotteet Kemikalier och kemiska produkter Chemicals and chemical products	DJ Perusmetallit ja metallituotteet Metaller och metallvaror Basic metals and fabricated metal products	DK Koneet ja laitteet Maskiner och utrustning Machinery and equipment	DL Sähkötekniset tuotteet ja optiset laitteet El- och optikprodukter Electrical and optical equipment	
	14	15	16	17	18	19	20	21	22	23	24	25	26

Yksikköarvoindeksi – Enhetsvärdesindex – Unit value index (Laspeyres), 1997 = 100

1997	100	100	100	100	100	100	100	100	100	100	100	100	100
1998	98	97	103	100	102	99	94	105	99	95	99	98	102
1999	98	96	103	95	106	97	93	103	96	87	103	91	99
2000	114	109	107	111	113	109	98	118	110	110	108	98	95
2001	114	111	106	115	116	107	93	120	107	102	115	91	94
2000													
IX	118	108	107	111	115	114	99	122	115	114	109	104	97
X	120	109	107	114	117	114	99	126	114	114	112	99	94
XI	120	108	108	114	118	112	99	125	115	113	112	95	93
XII	119	112	109	118	116	111	96	124	114	110	113	96	94
2001													
I	116	109	109	122	114	109	98	125	109	107	116	91	94
II	118	117	110	122	115	108	93	124	109	106	117	89	91
III	117	115	107	121	116	108	94	124	111	104	110	90	92
IV	118	118	110	120	118	107	94	123	109	104	113	88	91
V	118	117	106	118	115	108	92	122	112	105	117	87	92
VI	119	121	107	120	117	110	94	122	110	106	116	97	93
VII	116	113	109	117	120	110	92	120	107	106	117	97	95
VIII	116	109	108	116	120	107	93	119	104	101	115	92	92
IX	115	107	111	115	118	107	91	116	107	99	114	94	93
X	112	106	107	114	119	108	91	115	105	97	117	98	97
XI	112	104	107	119	116	108	95	116	103	97	111	100	97
XII	111	100	110	117	118	110	92	117	103	96	116	102	98

Volyymindeksi – Volymindex – Volume index (Paasche), 1997 = 100

1997	100	100	100	100	100	100	100	100	100	100	100	100	100
1998	110	105	103	118	120	109	106	103	104	104	104	127	127
1999	112	108	95	130	117	113	108	106	107	107	92	148	148
2000	118	111	106	149	117	126	114	109	114	108	108	192	192
2001	115	112	107	131	110	124	114	102	120	112	109	178	178
2000													
IX	110	114	96	157	109	129	122	113	119	111	102	207	207
X	130	115	114	176	120	147	129	115	110	113	102	197	197
XI	123	120	100	176	121	134	125	114	113	116	122	228	228
XII	117	103	121	150	127	127	103	100	116	103	149	200	200
2001													
I	106	106	89	129	109	119	106	104	112	113	90	179	179
II	107	96	89	123	119	116	115	98	111	104	95	187	187
III	121	111	107	132	131	135	128	109	116	125	126	209	209
IV	109	107	108	129	116	127	111	97	108	108	113	166	166
V	115	113	114	122	117	122	130	108	124	115	115	177	177
VI	109	112	105	120	103	120	121	94	123	123	117	174	174
VII	102	93	98	103	85	105	93	96	118	87	89	138	138
VIII	105	111	93	116	69	114	96	107	118	120	99	163	163
IX	112	114	107	130	101	118	120	100	114	117	115	164	164
X	124	126	116	137	118	146	127	110	133	121	110	172	172
XI	116	121	110	129	120	130	120	107	133	120	118	187	187
XII	110	100	103	123	103	110	89	86	105	88	98	140	140



**14. Palvelualan yritysten (pl. kauppa) liikevaihto- ja palkkasummaindeksit**  
**Omsättnings- och lönesummaindex för tjänsteföretag (exkl. handel)**  
*Turnover and wage bill indices for service sector enterprises (excl. trade)*

1995 = 100

Vuosi ja kuukausi År och månad Year and month	Liikevaihtoindeksi – Omsättningsindex – Turnover index					Palkkasummaindeksi – Lönesummaindex – Wage bill index				
	Yhteensä Totalt	Majoitus- ja ravitsemis- toiminta Hotell- och restaurang- verksamhet Hotels and restaurants	Kuljetus, varastointi ja tietoliikenne Transport, magasineri- ng och kommu- nikation Transport, storage and communi- cations	Kiinteistö-, vuokraus- ja tutkimus- palvelut, liike-elämän palvelut Fastighets-, uthyrnings- och forsknings- verksamhet, företags- tjänster Real estate, renting and business activities	Muut yhteiskunnal- iset ja henkilökoht. palvelut Andra sammällleliga och personliga tjänster Other community, social and personal service activities	Yhteensä Totalt	Majoitus- ja ravitsemis- toiminta Hotell- och restaurang- verksamhet Hotels and restaurants	Kuljetus, varastointi ja tietoliikenne Transport, magasineri- ng och kommu- nikation Transport, storage and communi- cations	Kiinteistö-, vuokraus- ja tutkimus- palvelut, liike-elämän palvelut Fastighets-, uthyrnings- och forsknings- verksamhet, företags- tjänster Real estate, renting and business activities	Muut yhteiskunnal- iset ja henkilökoht. palvelut Andra sammällleliga och personliga tjänster Other community, social and personal service activities
	1	2	3	4	5	6	7	8	9	10
1997 ....	113,0	112,9	118,0	106,1	119,7	114,2	116,6	114,1	114,6	112,3
1998 ....	124,2	117,9	129,7	118,6	129,4	126,3	127,2	123,8	130,3	121,0
1999 ....	134,4	125,2	137,4	133,6	135,9	134,4	132,5	128,2	144,1	126,4
2000 ....	145,0	127,9	152,3	142,7	143,6	144,9	137,7	133,6	162,2	133,7
*2001 ....	153,4	132,9	159,1	153,9	147,4	155,4	144,6	139,9	178,9	140,0
1999 I	109,9	106,0	105,0	116,4	120,6	119,1	110,7	117,8	126,2	110,0
II	114,9	104,2	116,7	114,1	124,1	123,7	115,6	118,9	134,0	113,6
III	144,7	122,3	148,7	143,3	141,3	130,3	118,6	128,2	140,0	117,4
IV	132,1	124,9	133,9	131,0	141,4	129,8	131,5	125,3	138,1	120,5
V	134,0	128,9	138,2	133,4	128,2	132,5	135,1	127,5	138,8	128,0
VI	140,5	135,0	139,8	148,2	133,9	157,3	156,7	141,4	167,4	169,6
VII	125,7	141,7	134,7	110,3	134,9	153,0	151,3	157,3	157,7	134,7
VIII	125,2	131,6	129,2	119,1	129,2	134,4	144,3	125,3	144,3	125,9
IX	139,0	126,5	143,7	136,1	144,2	129,6	133,9	122,4	138,8	121,6
X	135,7	127,5	138,8	133,7	145,4	129,6	124,8	122,4	140,7	121,9
XI	141,0	124,4	151,7	138,2	132,2	129,4	126,7	120,0	142,6	120,5
XII	170,0	129,6	168,2	179,8	155,3	144,0	140,3	132,1	160,2	132,5
2000 I	116,5	107,6	116,0	120,4	126,3	128,6	117,0	122,1	143,5	115,4
II	126,7	110,7	134,9	122,0	135,1	132,7	120,4	125,5	147,7	120,1
III	157,2	125,7	171,0	149,6	147,1	139,7	128,7	130,6	157,5	124,3
IV	135,2	124,2	140,8	129,7	148,4	136,5	130,7	126,7	152,7	125,2
V	151,7	133,9	163,8	147,6	135,7	144,0	147,6	131,6	158,5	137,0
VI	149,2	132,5	151,6	156,8	143,0	171,4	163,3	149,2	191,3	179,1
VII	127,5	136,1	139,8	111,2	133,5	160,6	147,9	159,2	173,8	141,8
VIII	139,5	137,6	148,8	131,0	136,5	147,0	150,5	135,5	161,7	135,8
IX	150,9	130,5	158,9	146,0	156,1	142,5	142,4	131,9	157,8	130,1
X	150,2	129,3	157,2	149,5	149,5	138,7	127,9	125,4	157,8	129,3
XI	154,3	131,3	165,4	153,8	144,4	142,0	130,8	129,2	162,7	127,4
XII	181,4	135,4	179,5	194,8	167,8	155,3	145,3	136,4	181,6	139,4
2001 I	131,2	115,4	129,5	141,8	131,9	140,7	121,5	132,0	161,5	121,6
II	135,2	113,1	141,4	137,3	134,1	145,2	124,3	134,8	166,8	126,3
III	167,1	136,1	173,7	167,3	152,6	152,1	133,7	138,9	177,1	130,9
IV	152,0	128,2	161,8	147,1	154,2	148,5	138,2	132,6	173,7	131,6
V	158,7	137,4	168,8	156,7	144,0	154,4	147,9	140,4	173,8	143,4
VI	160,6	143,1	161,1	170,3	146,6	185,3	178,3	155,2	213,8	186,3
VII	137,6	142,6	150,7	121,3	138,6	171,9	158,3	165,1	191,5	148,4
VIII	147,6	143,9	154,7	141,2	142,5	160,7	164,0	146,2	179,8	144,8
*IX	154,0	132,6	159,8	152,1	152,7	147,9	140,9	130,9	171,8	133,3
*X	157,8	132,7	163,8	160,6	154,8	148,1	138,3	132,4	171,1	135,5
*XI	155,4	136,0	162,9	156,5	146,9	150,0	142,6	132,2	175,9	134,2
*XII	183,0	133,7	181,3	195,1	169,7	160,2	147,5	138,3	190,1	143,8
2002 *I	133,0	113,2	130,8	145,4	134,7	147,8	128,2	134,1	173,3	129,4
*II						148,0	125,8	133,7	171,2	129,7

15. Ulkomainen merenkulku — Sjöfarten mellan Finland och utlandet — Foreign shipping

Vuosi ja kuukausi År och månad Year and month	Saapuneet alukset Ankomna fartyg Vessels entered						Lähteneet alukset Avgångna fartyg Vessels cleared						Matkustajia Passagerare Passengers	
	Yhteensä Totalt Total	Suomalaiset Finska Finnish	Nettononia Netton Net	Lastissa nettoneina I last, nettoton With cargo in net tonnes	Tuonti Import Imports	Yhteensä Totalt Total	Suomalaiset Finska Finnish	Nettononia Netton Net	Lastissa nettoneina I last, nettoton With cargo in net tonnes	Vienti Export Exports	Yhteensä Totalt Total	Suomal. aluksilla Med finska fartyg By Finnish vessels	Saapuneet Ankommande Disembarked	Lähteneet Avgående Embarked
	1	2	3	4	5	6	7	8	9	10	11	12	13	14
1997...	25 203	10 914	144 923	138 085	39 018	20 158	25 570	11 079	148 817	139 214	36 164	12 025	7 617	7 574
1998...	26 255	11 188	148 690	142 552	39 070	19 581	26 761	11 215	152 429	143 373	37 524	13 315	8 012	7 974
1999...	27 705	11 361	153 149	145 506	38 196	19 910	28 112	11 318	154 646	145 856	39 307	13 926	8 094	8 051
2000...	29 041	10 923	155 635	147 243	41 081	19 388	28 939	10 818	152 143	140 852	39 503	12 961	8 008	7 956
2001...	29 246	10 445	157 730	149 434	44 904	20 093	29 295	10 436	157 639	145 989	39 638	11 529	7 837	7 755
1999 I	1 723	836	11 915	11 375	3 217	1 983	1 767	831	12 141	11 314	2 746	960	480	487
II	1 612	761	10 827	10 330	2 386	1 446	1 646	764	10 981	10 450	2 870	1 107	533	528
III	1 894	872	12 592	11 905	2 794	1 553	1 943	879	12 730	12 080	3 776	1 165	591	586
IV	2 075	870	12 459	11 828	3 037	1 579	2 126	877	12 590	11 849	3 237	1 121	640	638
V	2 644	1 031	13 283	12 574	3 160	1 475	2 633	1 015	13 226	12 559	3 295	1 093	726	720
VI	2 697	1 053	13 082	12 405	2 922	1 595	2 731	1 016	12 719	12 027	3 305	1 235	810	790
VII	2 670	1 081	13 819	13 214	2 914	1 550	2 705	1 072	13 957	13 239	3 001	1 046	1 072	1 057
VIII	2 765	1 118	13 537	12 926	3 158	1 626	2 775	1 124	13 592	12 854	3 071	1 223	824	848
IX	2 545	1 016	12 649	12 019	3 316	1 624	2 586	1 010	12 802	12 017	3 378	1 248	612	612
X	2 459	951	13 008	12 340	3 436	1 771	2 490	938	13 131	12 391	3 653	1 241	656	653
XI	2 385	913	13 024	12 325	3 724	1 713	2 394	900	13 144	12 307	3 709	1 308	601	600
XII	2 035	831	12 401	11 774	3 549	1 804	2 085	834	12 559	11 735	3 321	1 098	549	531
2000 I	1 828	802	11 903	11 167	3 240	1 739	1 813	791	11 964	11 033	3 003	1 014	469	478
II	1 826	800	12 121	11 424	3 143	1 713	1 856	809	12 072	11 255	3 256	1 025	572	570
III	1 876	820	12 460	11 691	2 650	1 189	1 769	773	10 435	9 424	3 098	965	576	571
IV	2 269	801	12 155	11 294	3 192	1 458	2 285	806	12 114	11 125	3 176	1 078	639	632
V	2 820	998	13 639	12 903	3 704	1 758	2 821	990	13 724	12 548	3 481	1 155	687	675
VI	2 902	1 022	13 703	12 927	3 167	1 373	2 893	1 017	13 660	12 624	3 336	1 060	814	803
VII	3 001	1 044	14 345	13 645	3 663	1 699	2 977	1 030	14 155	13 133	3 178	1 130	1 066	1 037
VIII	2 957	1 027	14 036	13 296	3 529	1 335	2 906	1 003	12 581	11 598	3 205	1 054	830	858
IX	2 756	979	12 341	11 570	3 083	1 346	2 794	976	12 359	11 511	3 461	1 164	578	581
X	2 672	974	13 572	12 765	4 021	1 896	2 638	962	13 577	12 445	3 401	1 130	642	629
XI	2 217	946	13 117	12 369	3 758	1 720	2 235	937	13 125	12 246	3 485	1 147	568	569
XII	2 077	886	12 702	12 062	3 757	2 101	2 104	886	12 807	11 860	3 357	1 023	567	553
2001 I	1 783	795	11 981	11 324	3 307	1 504	1 806	818	12 043	11 292	3 339	1 066	433	437
II	1 665	691	11 280	10 729	2 993	1 333	1 663	682	11 277	10 633	3 112	879	490	488
III	1 905	764	12 694	11 892	3 662	1 872	1 922	761	12 684	11 780	3 501	1 051	537	536
IV	2 257	747	12 324	11 727	3 204	1 388	2 228	739	12 430	11 437	3 002	911	631	625
V	2 771	887	13 180	12 617	3 724	1 642	2 801	908	13 244	12 258	3 268	968	669	656
VI	2 870	974	13 499	12 904	3 801	1 845	2 891	963	13 510	12 685	3 332	967	787	771
VII	3 017	1 088	14 713	14 040	4 067	2 297	3 003	1 080	14 766	13 625	3 330	958	1 063	1 035
VIII	2 954	976	14 320	13 676	3 850	1 382	2 974	986	14 284	13 237	3 223	949	834	858
IX	2 762	936	13 720	12 885	3 952	1 429	2 754	931	13 602	12 604	3 424	934	612	607
X	2 753	940	14 195	13 374	4 614	2 017	2 727	933	14 126	12 884	3 705	1 118	659	645
XI	2 326	847	13 272	12 328	4 095	1 945	2 346	855	13 197	12 172	3 462	917	559	556
XII	2 183	799	12 653	11 936	3 641	1 441	2 187	782	12 579	11 370	2 922	809	563	542
2002 I	1 766	758	12 211	11 607	3 710	1 626	1 784	774	12 272	11 235	3 211	917	417	421
II	1 670	707	11 281	10 697	2 901	1 316	1 650	701	11 137	10 349	3 038	909	519	514
III	2 062	810	13 157	12 499	3 417	1 442	2 066	810	13 179	12 293	3 510	955	576	570

16. Moottoriajoneuvot — Motorfordon — Motor vehicles

Vuosi ja kuukausi År och månad Year and month	Henkilöautot Personbilar Passenger cars		Kuorma-autot Lastbilar Heavy lorries		Linja- autot Bussar Buses/ coaches	Paketti- autot Paket- bilar Light lorries	Kaikki autot Alla bilar All automobiles		Autojen käyttövoima Drivkraft Motive power of automobiles			
	Yhteensä Totalt Total	Luvan- varaiset Tillstånds- pliktig Hire or reward	Yhteensä Totalt Total	Luvan- varaiset Tillstånds- pliktig Hire or reward			Yhteensä Totalt Total	Luvan- varaiset Tillstånds- pliktig Hire or reward	Bensiini <sup>1)</sup> Bensin <sup>1)</sup> Petrol <sup>1)</sup>	Diesel <sup>1)</sup> Diesel <sup>1)</sup> Diesel <sup>1)</sup>	Muut <sup>1)</sup> Övriga <sup>1)</sup> Others <sup>1)</sup>	
												1
<b>Rekisteröidyt ajoneuvot – Inregistrerade motorfordon – Motor vehicles registered</b>												
1997.....	1 948 126	10 158	54 217	27 217	8 450	212 727	2 242 318	48 419	1 821 099	403 890	1 565	
1998.....	2 021 116	10 153	57 461	28 185	9 040	223 149	2 328 990	50 007	1 876 849	434 533	1 376	
1999.....	2 082 580	10 261	61 027	29 047	9 487	232 680	2 403 327	51 326	1 919 076	466 424	1 148	
2000.....	2 134 728	10 276	65 223	30 011	9 852	239 095	2 465 822	52 623	1 946 160	501 507	920	
2001.....	2 160 603	10 260	68 569	30 817	9 769	243 988	2 499 154	53 333	1 957 434	523 278	749	
<b>Rekisteröidyt uudet ajoneuvot <sup>1)</sup> – Inregistrerade nya motorfordon <sup>1)</sup> – New vehicles registered <sup>1)</sup></b>												
1997.....	104 507	3 261	4 299	2 315	466	11 701	120 973	6 371	89 892	31 065	16	
1998.....	125 751	3 236	4 971	2 875	517	14 021	145 260	7 086	106 888	38 333	39	
1999.....	136 324	3 216	5 156	2 659	541	14 212	156 233	6 759	114 891	41 305	37	
2000.....	134 603	3 212	5 076	2 569	542	13 044	153 265	6 729	108 418	44 837	10	
2001.....	109 428	3 099	4 829	2 442	389	12 863	127 509	6 366	91 940	35 567	2	
2000	I	17 327	317	516	273	42	1 609	19 494	665	13 701	5 793	0
	II	11 781	222	432	208	38	1 043	13 294	495	9 521	3 772	1
	III	12 515	203	443	225	49	1 117	14 124	507	10 236	3 888	0
	IV	11 627	206	712	215	80	910	13 329	556	9 427	3 902	0
	V	15 001	344	393	222	62	1 229	16 685	691	12 133	4 552	0
	VI	12 052	299	382	212	45	1 105	13 584	587	9 663	3 917	4
	VII	9 842	225	295	167	33	803	10 973	448	7 603	3 370	0
	VIII	10 252	280	313	169	53	952	11 570	525	8 166	3 404	0
	IX	9 660	262	348	193	50	936	10 994	533	7 869	3 120	5
	X	9 797	280	443	258	34	1 082	11 356	606	7 979	3 377	0
	XI	8 016	259	417	232	33	1 160	9 626	550	6 457	3 169	0
	XII	6 733	315	382	195	23	1 098	8 236	566	5 663	2 573	0
2001	I	12 547	352	534	253	54	1 447	14 582	688	10 083	4 499	0
	II	8 313	250	435	183	23	842	9 613	482	7 022	2 591	0
	III	10 055	250	506	230	26	1 196	11 783	577	8 660	3 123	0
	IV	9 356	238	338	181	39	1 037	10 770	508	7 988	2 782	0
	V	11 415	272	453	256	62	1 140	13 070	644	9 681	3 389	0
	VI	10 365	278	438	237	25	974	11 802	564	8 669	3 133	0
	VII	9 017	243	314	156	22	760	10 113	437	7 547	2 566	0
	VIII	8 997	217	304	158	29	907	10 237	448	7 513	2 724	0
	IX	8 198	234	519	306	30	1 041	9 788	610	6 900	2 888	0
	X	8 714	295	306	132	22	1 314	10 356	485	7 397	2 959	0
	XI	7 314	257	332	178	29	1 238	8 913	488	6 120	2 793	0
	XII	5 137	213	350	172	28	967	6 482	435	4 360	2 120	2
2002	I	12 134	301	443	232	53	1 384	14 014	635	9 984	4 029	1
	II	8 456	227	380	164	31	946	9 813	454	7 017	2 796	0
	III	9 520	256	456	148	34	1 040	11 050	470	7 967	3 082	1
	IV	11 098	279	423	179	74	1 184	12 779	604	9 588	3 159	32

<sup>1)</sup> Pl. Ahvenanmaa.

<sup>1)</sup> Exkl. Åland.

<sup>1)</sup> Exkl. Åland.

16. Moottoriajoneuvot (jatk.) — Motorfordon (forts.) — Motor vehicles (cont.)

17. Tieliikenteen tavarakuljetus-suoritteet — Varustransport-prestationer inom vägtrafik — Ton kilometrage of road transport of goods

Vuosi ja kuukausi År och månad Year and month	Moottori- pyörät Motor- cycles	Traktori- traktorer Agricultural tractors	Mopot Mopeder Mopeds	Moottori- kelkat <sup>1)</sup> Snö- skotrar <sup>1)</sup> Snow mobiles <sup>1)</sup>	Moottori- työkoneet Motor- drivna arbets- maskiner Motor- driven machines	Matkailu- perä- vaunut <sup>1)</sup> Hus- vagnar <sup>1)</sup> Caravans <sup>1)</sup>	Puoli- perä- vaunut <sup>1)</sup> Påhängs- vagnar <sup>1)</sup> Semi- trailers <sup>1)</sup>	Muut perä- vaunut <sup>1)</sup> Övriga släp- vagnar <sup>1)</sup> Other trailers <sup>1)</sup>	
	12	13	14	15	16	17	18	19	
<b>Rekisteröidyt ajoneuvot (jatk.)</b>									
1997...	68 552	324 883	11 98 062	78 905	23 885	58 149	10 139	443 290	
1998...	72 704	327 792	100 621	83 472	25 633	58 775	12 474	464 806	
1999...	80 178	329 872	103 010	88 022	27 501	58 572	12 656	486 949	
2000...	90 877	332 584	102 545	90 511	29 241	58 541	12 786	510 459	
2001...	102 811	335 140	103 424	93 486	30 936	58 145	13 120	533 256	
<b>Rekisteröidyt uudet ajoneuvot<sup>1)</sup> (jatk.)</b>									
1997...	2 333	5 888	6 018	5 530	1 401	546	1 493	20 351	
1998...	3 793	5 455	7 083	6 115	1 598	680	2 229	22 628	
1999...	5 752	4 669	8 110	6 742	1 697	914	569	24 488	
2000...	5 167	5 123	6 423	5 516	1 666	1 000	516	26 071	
2001...	4 408	4 937	6 705	5 947	1 602	1 010	908	25 639	
2000	I	112	1 173	103	2 315	189	113	24	1 207
	II	192	379	131	806	111	108	29	1 298
	III	442	428	442	472	158	104	53	1 967
	IV	1 442	541	1 063	75	112	102	52	2 660
	V	1 309	625	1 590	17	165	159	43	4 157
	VI	768	318	1 024	6	169	124	46	2 964
	VII	419	137	715	8	84	95	28	2 468
	VIII	314	309	538	7	95	46	27	2 355
	IX	104	364	335	18	137	43	31	2 191
	X	41	295	245	126	146	34	46	2 212
	XI	14	321	142	665	187	50	82	1 460
	XII	10	233	95	1 001	113	22	55	1 132
2001	I	104	1 169	148	1 963	215	77	91	1 304
	II	162	272	159	773	89	75	77	1 153
	III	281	423	472	653	122	109	106	1 829
	IV	1 084	514	1 167	136	123	119	60	2 943
	V	1 134	555	1 184	9	171	149	186	3 824
	VI	697	378	1 098	3	153	116	95	2 976
	VII	462	166	944	4	87	100	37	2 368
	VIII	289	241	669	6	99	69	73	2 221
	IX	110	257	432	20	118	49	31	2 083
	X	59	372	245	100	152	64	28	2 262
	XI	15	386	102	1 001	165	62	81	1 604
	XII	11	204	85	1 279	108	21	43	1 072
2002	I	117	1 247	123	1 729	162	85	117	1 248
	II	159	373	162	631	90	71	132	1 307
	III	466	436	500	462	110	105	47	1 704
	IV	1 543	654	1 778	52	134	171	162	3 332

Vuosi ja neljännes År och kvartal Year and quarter	Kuljetettu tavaramäärä Transporterad varumängd Volume of goods transported	Kuljetus- suorite <sup>2)</sup> Transport- prestation <sup>2)</sup> Ton kilometrage <sup>2)</sup>	
	1 000 t	1 000 000 t-km	
1997...	383 134	24 510	
1998...	400 130	25 611	
1999...	410 785	25 576	
2000...	415 534	26 582	
2001...	372 812	25 606	
1995	I	83 961	5 581
	II	108 547	5 688
	III	107 485	5 284
	IV	104 757	5 785
1996	I	72 028	5 376
	II	76 479	5 318
	III	110 127	6 168
	IV	115 804	6 312
1997	I	75 328	5 640
	II	86 900	6 196
	III	106 078	6 491
	IV	114 828	6 183
1998	I	87 994	6 246
	II	98 959	6 321
	III	106 957	6 151
	IV	106 220	6 893
1999	I	81 736	5 807
	II	105 145	6 859
	III	109 645	5 930
	IV	114 259	6 980
2000	I	88 895	6 742
	II	102 808	6 949
	III	109 452	6 270
	IV	114 379	6 621
2001	I	101 374	6 828
	II	82 394	5 874
	III	90 838	6 230
	IV	98 206	6 674

<sup>1)</sup> Pl. Ahvenanmaa.

<sup>2)</sup> Suomalaisen kuorma-autojen tekemä kuljetustyö.

<sup>1)</sup> Exkl. Åland.

<sup>2)</sup> Transportarbete av finska lastbilar.

<sup>1)</sup> Excl. Åland.

<sup>2)</sup> Transportation by Finnish trucks and heavy lorries.

18. Rautatieliikenne — Järnvägstrafik — Railway traffic

19. Lentoliikenne, kotimaiset yhtiöt  
Flygtrafik, inhemska flygbolag  
Air traffic, Finnish air carriers

Vuosi ja kuukausi År och månad Year and month	Matkat <sup>1)</sup> Resor <sup>1)</sup> Journeys <sup>1)</sup>	Henkilö- kilometrit <sup>1)</sup> Person- kilometer <sup>1)</sup> Passenger kilometres <sup>1)</sup>	Kuljetettu tavara <sup>2)</sup> Fraktat gods <sup>2)</sup> Freight carried <sup>2)</sup>		Volyymi-indeksi Volymindex Volume index		Säännöllinen reittiliikenne <sup>4)</sup> Reguljär flygtrafik <sup>4)</sup> Regular airline service <sup>4)</sup>			
			1 000 t	1 000 000 t-km	Henkilö- liikenne <sup>3)</sup> Person- trafik <sup>3)</sup> Passenger traffic <sup>3)</sup>	Tavara- liikenne Gods- trafik Freight traffic	Lento-km Flygkm Aircraft- km	Henkilökilometrit Passagerarkm Passenger-km	Matkustajia Passagerare Passengers	Rahtia ja postia Frakt och post Freight and mail
	1 000	1 000 000	1 000 t	1 000 000 t-km	1990 = 100		1 000			1 000 tonni-km tonkm tonne-km
	1	2	3	4	5	6	1	2	3	4
1997.....	49 980	3 376	40 321	9 856	105	122	91 979	9 628 777	6 092	312 596
1998.....	51 370	3 377	40 740	9 885	105	123	94 764	10 713 683	6 771	295 654
1999.....	53 209	3 415	39 979	9 753	104	121	81 097	7 802 490	6 051	272 437
2000.....	54 783	3 405	40 501	10 107	103	123	82 719	7 477 644	6 026	300 518
2001.....	54 987	3 282	41 678	9 857	101	126	83 197	7 932 564	6 169	190 963
1999 I	1 000	213	3 115	739	104	113	6 539	524 430	459	16 855
II	1 000	236	3 285	789	103	119	4 236	421 842	286	17 519
III	1 000	249	3 785	924	109	137	5 830	577 586	455	21 164
IV	900	203	3 344	836	96	121	7 051	631 381	530	21 158
V	900	217	3 372	837	97	122	7 208	637 964	523	23 029
VI	900	238	3 118	765	98	113	7 403	809 237	585	24 982
VII	1 000	255	3 039	727	105	110	7 288	856 964	543	24 376
VIII	1 000	224	3 183	773	107	116	7 619	845 298	570	24 396
IX	1 000	211	3 362	827	102	122	7 427	732 493	578	24 726
X	1 100	240	3 394	832	113	123	7 196	669 069	555	26 236
XI	1 000	227	3 521	875	108	128	6 804	549 648	487	23 211
XII	1 000	236	3 460	829	102	126	6 496	546 578	480	24 785
2000 I	1 000	210	3 086	812	102	112	6 521	518 018	445	20 805
II	1 000	218	3 339	855	101	121	6 610	519 718	460	20 452
III	1 100	240	3 714	908	113	135	7 237	634 621	562	25 377
IV	900	213	3 044	740	97	110	6 731	627 233	514	14 846
V	1 000	217	3 934	960	100	143	6 892	636 804	530	15 477
VI	900	241	3 261	787	100	118	6 650	681 156	525	29 717
VII	1 000	259	3 261	781	107	118	6 969	680 889	463	28 066
VIII	1 000	229	3 326	819	108	121	7 196	687 595	514	27 774
IX	1 000	208	3 271	820	99	119	6 992	682 956	543	30 544
X	1 100	236	3 480	888	110	126	7 141	651 763	514	33 171
XI	1 000	212	3 522	907	101	128	7 125	576 808	489	28 017
XII	900	225	3 265	829	98	118	6 655	580 083	467	26 272
2001 I	1 000	221	3 498	864	108	127	7 030	577 980	480	13 463
II	900	210	3 565	855	97	129	6 591	557 654	471	15 116
III	1 000	230	3 919	909	106	142	7 624	714 350	595	18 221
IV	900	206	3 809	902	96	138	7 195	684 286	545	16 373
V	900	205	3 930	946	98	143	7 219	669 004	534	16 148
VI	900	228	3 227	763	98	117	6 893	763 693	570	15 859
VII	1 000	241	3 322	763	103	121	6 840	764 803	514	14 475
VIII	1 000	223	3 364	775	107	122	7 209	765 261	554	15 056
IX	900	191	3 094	725	96	112	7 061	677 230	526	15 311
X	1 000	224	3 537	855	109	128	7 209	598 986	484	18 669
XI	1 000	211	3 323	790	103	121	6 545	576 210	466	16 525
XII	900	205	3 091	709	92	112	5 781	583 107	430	15 747
2002 I			3 348	803		122	6 390	576 680	440	14 121
II			3 447	780		125	6 134	607 227	454	15 603
III			3 764	865		137	6 973	763 990	563	20 882
IV							7 247	759 115	547	20 257

<sup>1)</sup> Kuukausitiedot: vain kaukoliikenne.

<sup>2)</sup> Vain junaliikenteen kuljetukset.

<sup>3)</sup> Vuosi- ja kuukausitiedot: vain kaukoliikenne.

<sup>4)</sup> Vuodesta 1999 lähtien pl. lomareittiliikenne.

<sup>1)</sup> Månadsuppgifter: bara fjärrtrafik.

<sup>2)</sup> Bara transporter inom tågtrafik.

<sup>3)</sup> Års- och månadsuppgifter: bara fjärrtrafik.

<sup>4)</sup> Från år 1999, exkl. semesterflyg.

<sup>1)</sup> Monthly data: only long-distance traffic.

<sup>2)</sup> Comprising train freight.

<sup>3)</sup> Annual and monthly data: only long-distance traffic.

<sup>4)</sup> From 1999, excl. leisure flights.

## Liikenne — Samfärdsel — Transport

### 20. Tieliiikenneonnettomuudet — Vägtrafikolyckor — Road traffic accidents

Polisiin tietoon tulleet henkilövahinko-onnettomuudet – Olyckor med personskada som har kommit till polisens kännedom  
Accidents involving personal injury recorded by the police

Vuosi ja kuukausi År och månad Year and month	Onnettomuudet Olyckor Accidents		Uhrít – Offer – Victims									
	Yhteensä Totalt Total	Kuolemaan johtaneet Med dödlig utgång Fatal	Kuolleet – Döda – Killed					Loukkaantuneet – Skadade – Injured				
			Yhteensä Totalt Total	Jalan- kulkijat Gående Pe- destrians	Polku- pyöräilijät Cyklister Cyclists	M.pyörä/ mopoiilijät M.cykel/ moped	Henkilö- autoilijät <sup>1)</sup> Person- bilister <sup>1)</sup> Passenger car <sup>1)</sup>	Yhteensä Totalt Total	Jalan- kulkijat Gående Pe- destrians	Polku- pyöräilijät Cyklister Cyclists	M.pyörä/ mopoiilijät M.cykel/ moped	Henkilö- autoilijät <sup>1)</sup> Person- bilister <sup>1)</sup> Passenger car <sup>1)</sup>
1	2	3	4	5	6	7	8	9	10	11	12	
1997...	6 980	391	438	69	61	24	247	8 957	952	1 279	857	5 229
1998...	6 902	367	400	62	54	25	232	9 097	847	1 110	801	5 544
1999...	6 997	391	431	67	63	21	251	9 052	871	1 198	826	5 395
2000...	6 633	354	396	62	53	19	224	8 508	867	1 113	837	4 992
*2001...	6 451	386	433	62	59	23	262	8 411	725	992	789	5 185
1999	I 478	19	22	4	1	–	14	685	93	19	7	462
	II 469	26	26	6	1	–	15	630	83	19	11	445
	III 400	18	21	3	1	1	13	531	68	23	29	356
	IV 451	22	24	6	4	1	7	587	58	88	66	295
	V 581	29	31	4	7	2	16	733	39	144	109	399
	VI 697	39	47	5	10	4	26	891	57	164	131	485
	VII 722	40	42	4	7	3	27	946	56	164	151	520
	VIII 705	48	56	8	8	8	31	889	63	160	132	499
	IX 689	36	37	6	11	–	17	846	60	178	119	439
	X 661	33	35	4	5	1	23	834	88	119	38	520
	XI 560	41	44	10	3	1	28	681	94	87	24	395
	XII 584	40	46	7	5	–	34	799	112	33	9	580
2000	I 416	24	29	4	–	–	21	544	79	31	9	355
	II 438	26	27	3	–	–	20	617	68	33	11	427
	III 403	15	16	3	1	–	9	551	64	30	15	388
	IV 435	26	30	3	6	1	19	543	49	68	52	327
	V 581	25	30	2	6	1	13	728	38	124	101	416
	VI 616	32	36	3	6	3	22	757	46	128	125	408
	VII 667	41	48	5	8	4	26	891	59	136	133	505
	VIII 687	37	44	4	7	8	22	850	56	144	170	425
	IX 661	36	37	4	10	–	21	850	72	130	119	488
	X 612	23	26	7	–	1	17	757	79	122	57	425
	XI 541	31	33	9	5	1	15	676	135	92	27	352
	XII 576	38	40	15	4	–	19	744	122	75	18	476
*2001	I 472	34	36	10	6	–	18	614	76	30	11	438
	II 340	21	29	4	–	–	19	476	50	15	8	355
	III 392	26	29	5	2	–	20	515	59	20	8	370
	IV 410	25	30	3	–	1	24	532	44	56	34	353
	V 546	27	30	2	7	2	18	688	57	125	92	365
	VI 666	44	45	3	8	3	26	902	51	118	145	486
	VII 705	46	58	2	14	8	33	900	51	136	177	490
	VIII 701	33	34	3	8	6	17	902	55	170	144	462
	IX 639	23	25	3	2	1	17	858	49	142	97	517
	X 578	40	43	5	9	–	26	716	67	110	55	430
	XI 532	36	41	7	3	2	28	698	89	48	8	468
	XII 470	31	33	15	–	–	16	610	77	22	10	451
*2002	I 470	30	35	5	4	–	23	670	64	28	7	486
	II 384	22	27	4	–	–	20	554	57	21	2	390
	III 374	23	24	–	2	–	20	512	59	30	9	362

<sup>1)</sup> Käsittää sekä autonkuljettajat että matkustajat.

<sup>1)</sup> Inkl. både förare och passagerare.

<sup>1)</sup> Comprising both drivers and passengers.

**21. Postiliikenne — Posttrafik — Posts**

Vuosi ja neljännes År och kvartal Year and quarter	Postilähetysket – Postförsändelser – Postal consignments		
	Kirjelähetysket Brevförsändelser Letters	Paketit Pakets Parcels	Lehdet Tidningar Newspapers and magazines
	1	2	3
	1 000		
1997.....	1 344 000	26 000	807 500
1998.....	1 372 000	25 200	839 000
1999.....	1 409 000	24 700	840 000
2000.....	1 401 000	24 600	850 000
2001.....	1 394 000	22 300	840 000
1999 I			
II			
III	361 500	5 900	204 000
IV			
V			
VI	327 500	5 900	210 000
VII			
VIII			
IX	316 200	5 200	192 100
X			
XI			
XII	403 800	7 700	233 900
2000 I			
II			
III	356 000	6 100	206 800
IV			
V			
VI	336 000	5 400	210 800
VII			
VIII			
IX	307 000	5 600	196 100
X			
XI			
XII	402 000	7 500	237 200
2001 I			
II			
III	351 000	5 700	203 000
IV			
V			
VI	333 000	5 500	212 000
VII			
VIII			
IX	308 000	4 700	191 000
X			
XI			
XII	402 000	6 200	233 000
2002 I			
II			
III	322 200	5 100	205 800

<sup>1)</sup> Ml. leirintäalueet.

<sup>1)</sup> Inkl. campingplatser.

**22. Matkailu — Turism — Tourism**

Vuosi ja kuukausi År och månad Year and month	Yöpymiset majoitusliikkeissä <sup>1)</sup> Övernattningar på inrangerings anläggningar <sup>1)</sup> Nights spent in accommodation facilities <sup>1)</sup>	
	Yhteensä Totalt Total	Ulkomaalaisia Utlänningar Foreigners
	1	2
1997.....	14 925 560	3 645 854
1998.....	15 327 177	3 700 396
1999.....	15 577 660	3 773 959
2000.....	16 042 102	4 065 971
*2001.....	16 065 507	4 135 516
1999 I	877 088	237 305
II	1 003 901	196 006
III	1 253 837	237 199
IV	1 134 979	187 575
V	1 029 161	240 602
VI	1 772 370	462 616
VII	2 643 762	687 200
VIII	1 698 302	541 173
IX	1 211 906	282 462
X	1 053 486	221 061
XI	1 006 752	222 660
XII	892 116	258 100
2000 I	908 228	268 241
II	1 084 795	215 873
III	1 324 198	265 223
IV	1 139 804	196 809
V	1 107 825	283 460
VI	1 843 501	490 802
VII	2 615 220	707 616
VIII	1 795 135	593 682
IX	1 221 169	286 525
X	1 045 350	216 752
XI	1 006 696	218 730
XII	950 181	322 258
*2001 I	988 826	334 502
II	1 100 403	258 333
III	1 318 222	291 873
IV	1 115 269	207 798
V	1 069 866	271 210
VI	1 887 063	478 732
VII	2 612 621	704 227
VIII	1 806 313	578 349
IX	1 200 014	282 410
X	1 073 879	216 791
XI	1 009 397	215 433
XII	883 634	295 858
*2002 I	945 346	333 163
II	1 068 160	241 681

<sup>1)</sup> Incl. camping sites.

23. Keskeisiä euron kursseja<sup>1)</sup> — Viktiga eurokurser<sup>1)</sup> — Key euro exchange rates<sup>1)</sup>

€

Päivä- keskiarvoja Dags- medeltal Daily averages	USA (dollari)	Kanada (dollari)	Britannia (punta)	Ruotsi (kruunu)	Norja (kruunu)	Tanska (kruunu)	Sveitsi (frangi)	Viro (kruunu)	Japani (jeni)	
	USA (dollar)	Kanada (dollar)	Storbritannien	Sverige (krona)	Norge (krona)	Danmark (krona)	Schweiz (franc)	Estland (kroon)	Japan (yen)	
	US (dollar)	Canada (dollar)	(pund)	Sweden (krona)	Norway (krona)	Denmark (krona)	Switzerland (franc)	Estonia (kroon)	Japan (yen)	
	USD	CAD	United Kingdom (pound)	SEK	NOK	DKK	CHF	EEK	JPY	
	1	2	3	4	5	6	7	8	9	
1997.....	1,1447	1,5855	0,69902	8,7445	8,1069	7,5711	1,6627	15,8989	138,17	
1998.....	1,1131	1,6494	0,67206	8,8471	8,4066	7,4586	1,6133	15,6673	145,21	
1999.....	1,0658	1,5840	0,65874	8,8075	8,3104	7,4355	1,6003	15,6466	121,32	
2000.....	0,9236	1,3706	0,60948	8,4452	8,1129	7,4538	1,5579	15,6466	99,47	
2001.....	0,8956	1,3864	0,62187	9,2551	8,0484	7,4521	1,5105	15,6466	108,68	
2000	V	0,9060	1,3549	0,60151	8,2410	8,1994	7,4570	1,5562	15,6466	98,09
	VI	0,9492	1,4018	0,62927	8,3177	8,2490	7,4607	1,5608	15,6466	100,71
	VII	0,9397	1,3886	0,62304	8,4070	8,1763	7,4589	1,5505	15,6466	101,39
	VIII	0,9041	1,3406	0,60710	8,3917	8,0959	7,4578	1,5506	15,6466	97,76
	IX	0,8721	1,2945	0,60773	8,4145	8,0266	7,4627	1,5307	15,6466	93,11
	X	0,8552	1,2924	0,58933	8,5245	8,0032	7,4472	1,5130	15,6466	92,75
	XI	0,8564	1,3204	0,60039	8,6289	7,9950	7,4564	1,5216	15,6466	93,26
	XII	0,8973	1,3679	0,61342	8,6622	8,1334	7,4580	1,5137	15,6466	100,61
2001	I	0,9383	1,4098	0,63480	8,9055	8,2355	7,4642	1,5291	15,6466	109,57
	II	0,9217	1,4027	0,63399	8,9769	8,2125	7,4630	1,5358	15,6466	107,08
	III	0,9055	1,4167	0,62915	9,1264	8,1600	7,4643	1,5355	15,6466	110,33
	IV	0,8920	1,3903	0,62168	9,1120	8,1146	7,4633	1,5287	15,6466	110,36
	V	0,8742	1,3473	0,61328	9,0576	7,9927	7,4612	1,5334	15,6466	106,50
	VI	0,8532	1,3016	0,60890	9,2106	7,9360	7,4539	1,5225	15,6466	104,30
	VII	0,8607	1,3153	0,60857	9,2637	7,9714	7,4447	1,5135	15,6466	107,21
	VIII	0,9005	1,3857	0,62672	9,3107	8,0552	7,4450	1,5144	15,6466	109,34
	IX	0,9111	1,4260	0,62291	9,6744	7,9985	7,4413	1,4913	15,6466	108,20
	X	0,9059	1,4224	0,62393	9,5780	7,9970	7,4367	1,4793	15,6466	109,86
	XI	0,8883	1,4153	0,61838	9,4166	7,9224	7,4452	1,4663	15,6466	108,68
	XII	0,8924	1,4075	0,62012	9,4358	7,9911	7,4431	1,4749	15,6466	113,38
2002	I	0,8833	1,4135	0,61659	9,2275	7,9208	7,4329	1,4745	15,6466	117,12
	II	0,8700	1,3880	0,61160	9,1828	7,7853	7,4299	1,4775	15,6466	116,23
	III	0,8758	1,3902	0,61574	9,0594	7,7183	7,4324	1,4678	15,6466	114,75
	IV	0,8858	1,4008	0,61407	9,1358	7,6221	7,4341	1,4658	15,6466	115,81

<sup>1)</sup> Vuoden 1998 loppuun asti kurssit on laskettu Suomen markan ko. kurssiasta käyttäen kiinteää kerrointa 5,94573.

<sup>1)</sup> Kursserna t.o.m. 1998 är beräknade på respektive markkurser enligt den fasta omräkningskursen 5,94573.

<sup>1)</sup> Up to end-1998, rates are based on corresponding Finnish marka rates converted at the fixed conversion rate 5.94573.

24. Euron muuntokurssit — Omräkningskurser för euron — Euro conversion rates

Maa ja entinen valuutta Land och tidigare valuta Country and the previous currency	Yhden euron arvo entisessä valuutassa Värdet av en euro uttryckt i tidigare valuta Value of one euro in the previous currency	Valuutan arvo markoissa Värdet uttryckt i mark Value in marka	
	1	2	
Itävalta (šillinki) — Österrike (schilling) — Austria (schilling)	ATS	13,7603	0,432093
Belgia (frangi) — Belgien (franc) — Belgium (franc)	BEF	40,3399	0,147391
Saksa (markka) — Tyskland (mark) — Germany (mark)	DEM	1,95583	3,04000
Espanja (peseta) — Spanien (peseta) — Spain (peseta)	ESP	166,386	0,0357346
Suomi (markka) — Finland (mark) — Finland (markka)	FIM	5,94573	
Ranska (frangi) — Frankrike (franc) — France (franc)	FRF	6,55957	0,906421
Irlanti (punta) — Irland (pund) — Ireland (pound)	IEP	0,787564	7,54952
Italia (liira) — Italien (lira) — Italy (lira)	ITL	1 936,27	0,00307071
Luxemburg (frangi) — Luxemburg (franc) — Luxembourg (franc)	LUF	40,3399	0,147391
Alankomaat (guldeni) — Nederländerna (gulden) — Netherlands (gulden)	NLG	2,20371	2,69805
Portugali (escudo) — Portugal (escudo) — Portugal (escudo)	PTE	200,482	0,0296572
Kreikka (drakma) <sup>1)</sup> — Grekland (drakma) <sup>1)</sup> — Greece (drachma) <sup>1)</sup>	GRD	340,750	0,0174490

<sup>1)</sup> 1.1.2001 alkaen.

<sup>1)</sup> Fr.om. 1.1.2001.

<sup>1)</sup> From 1 January 2001.



25. Rahalaitosten ottolainaus <sup>1)</sup> — Penninginstitutens inlåning <sup>1)</sup> — Deposits in financial institutions <sup>1)</sup>

Vuoden ja kuukauden lopussa I slutet av året och månaden At the end of year and month	Liikepankit Affärsbanker Commercial banks			Säästöpankit Sparbanker Savings banks			Osuuspankit Andelsbanker Co-operative banks			
	Euromääräinen I euro Euro-denominated	Valuuttamääräinen <sup>2)</sup> I utländsk valuta <sup>2)</sup> In foreign currency <sup>2)</sup>	Yhteensä Totalt Total	Euromääräinen I euro Euro-denominated	Valuuttamääräinen <sup>2)</sup> I utländsk valuta <sup>2)</sup> In foreign currency <sup>2)</sup>	Yhteensä Totalt Total	Euromääräinen I euro Euro-denominated	Valuuttamääräinen <sup>2)</sup> I utländsk valuta <sup>2)</sup> In foreign currency <sup>2)</sup>	Yhteensä Totalt Total	
	1	2	3	4	5	6	7	8	9	
1997. ....	29 748	1 926	31 674	3 612	29	3 641	15 378	49	15 427	
1998. ....	30 582	1 666	32 248	3 949	28	3 977	15 782	44	15 826	
1999. ....	32 671	1 176	33 848	4 401	15	4 415	16 401	25	16 426	
2000. ....	31 939	1 047	32 986	4 580	11	4 591	17 091	21	17 112	
2001. ....	33 513	1 712	35 225	4 953	12	4 965	18 573	21	18 594	
1999	I	30 546	1 222	31 768	4 006	22	4 028	15 878	33	15 911
	II	30 088	1 204	31 292	3 982	21	4 003	15 824	33	15 857
	III	30 747	1 325	32 071	4 027	20	4 046	15 832	30	15 862
	IV	31 051	1 270	32 321	4 075	19	4 094	15 831	29	15 860
	V	31 374	1 150	32 524	4 090	18	4 108	15 893	28	15 921
	VI	31 731	1 039	32 770	4 147	17	4 163	16 024	26	16 050
	VII	31 734	1 109	32 843	4 194	16	4 209	16 079	27	16 105
	VIII	31 456	1 134	32 590	4 209	15	4 225	16 098	27	16 126
	IX	31 255	1 019	32 275	4 247	15	4 262	16 164	27	16 191
	X	31 493	969	32 462	4 286	16	4 302	16 325	27	16 352
	XI	31 862	1 105	32 967	4 274	16	4 290	16 137	25	16 163
	XII	32 671	1 176	33 848	4 401	14	4 415	16 401	25	16 426
2000	I	32 938	1 284	34 222	4 459	14	4 473	16 368	26	16 394
	II	32 238	1 149	33 387	4 404	12	4 416	16 182	24	16 206
	III	32 219	999	33 217	4 413	11	4 425	16 282	23	16 305
	IV	32 634	1 062	33 696	4 475	11	4 486	16 485	24	16 510
	V	31 942	1 059	33 001	4 430	11	4 441	16 391	23	16 415
	VI	31 955	1 100	33 055	4 456	11	4 468	16 506	22	16 528
	VII	31 922	1 129	33 051	4 464	12	4 475	16 445	23	16 467
	VIII	31 138	1 102	32 240	4 412	11	4 423	16 445	24	16 469
	IX	30 910	1 228	32 139	4 472	11	4 483	16 690	21	16 711
	X	31 021	1 132	32 153	4 498	10	4 508	16 852	22	16 874
	XI	30 853	1 108	31 961	4 487	10	4 497	16 824	23	16 848
	XII	31 939	1 047	32 986	4 580	11	4 591	17 091	21	17 112
2001	I	31 291	1 035	32 327	4 574	11	4 584	17 219	19	17 237
	II	31 412	1 046	32 459	4 507	12	4 519	17 077	18	17 094
	III	31 522	969	32 491	4 631	12	4 643	17 244	19	17 263
	IV	32 345	1 058	33 403	4 690	11	4 702	17 402	19	17 421
	V	32 510	1 432	33 942	4 682	12	4 694	17 566	18	17 584
	VI	32 573	1 435	34 008	4 765	11	4 776	17 846	19	17 865
	VII	32 703	1 477	34 180	4 765	12	4 777	17 861	20	17 881
	VIII	32 464	1 379	33 843	4 766	11	4 778	17 903	18	17 921
	IX	32 557	1 375	33 933	4 875	11	4 886	18 342	19	18 361
	X	31 687	1 419	33 106	4 832	12	4 844	18 209	20	18 228
	XI	32 157	1 444	33 601	4 911	12	4 923	18 468	22	18 490
	XII	33 513	1 712	35 225	4 953	12	4 965	18 573	21	18 594
2002	I	33 021	1 515	34 536	4 978	13	4 990	18 739	22	18 761

<sup>1)</sup> Pl. ottolainaus Suomen Pankilta, talletuspankeilta ja valtiolta.

<sup>2)</sup> Vuodesta 1999, muut kuin euromääräiset.

<sup>1)</sup> Exkl. inlåning från Finlands Bank, depositionsbanker och staten.

<sup>2)</sup> Fr.o.m år 1999 annan inlåning än i euro.

<sup>1)</sup> Excl. deposits from the Bank of Finland, deposit banks and central government.

<sup>2)</sup> From 1999 other deposits than euro-denominated.

25. Rahalaitosten ottolainaus <sup>1)</sup> (jatk.) — Penninginstitutens inlåning <sup>1)</sup> (forts.) — Deposits in financial institutions <sup>1)</sup> (cont.)

Vuoden ja kuukauden lopussa I slutet av året och månaden At the end of year and month	Ulkomaiset pankit Utländska banker Foreign banks			Pankit kaikkiaan Banker totalt All banking establishments			Osuuskauppojen säästökassat Andelslagens sparkassar Consumers' co-operative savings funds	
	Euromääräinen I euro Euro-denominated	Valuuttamääräinen <sup>2)</sup> I utländsk valuta <sup>2)</sup> In foreign currency <sup>2)</sup>	Yhteensä Totalt Total	Euromääräinen I euro Euro-denominated	Valuuttamääräinen <sup>2)</sup> I utländsk valuta <sup>2)</sup> In foreign currency <sup>2)</sup>	Yhteensä Totalt Total	Talletukset yhteensä Depositioner totalt Deposits, total	
Milj. € – € million								
	10	11	12	13	14	15	16	
1997.....	275	64	338	49 013	2 068	51 081	269	
1998.....	932	55	987	51 245	1 793	53 037	297	
1999.....	892	58	950	54 365	1 274	55 639	311	
2000.....	994	77	1 071	54 605	1 155	55 760	376	
2001.....	1 176	83	1 259	58 215	1 828	60 043	416	
1999	I	1 061	53	1 115	51 492	1 330	52 822	303
	II	1 028	59	1 087	50 922	1 317	52 239	304
	III	1 101	56	1 157	51 707	1 430	53 137	304
	IV	1 078	61	1 139	52 034	1 379	53 413	304
	V	1 241	67	1 308	52 598	1 264	53 862	306
	VI	1 451	66	1 517	53 353	1 148	54 500	308
	VII	1 837	64	1 901	53 843	1 215	55 059	309
	VIII	1 333	91	1 424	53 097	1 267	54 364	309
	IX	976	115	1 092	52 642	1 176	53 819	311
	X	1 450	105	1 556	53 554	1 117	54 672	309
	XI	1 043	69	1 113	53 316	1 216	54 532	308
	XII	892	58	950	54 365	1 274	55 639	311
2000	I	1 287	48	1 335	55 052	1 371	56 423	320
	II	2 706	52	2 758	55 530	1 238	56 768	323
	III	954	62	1 017	53 868	1 096	54 964	326
	IV	858	82	940	54 453	1 179	55 632	333
	V	824	88	912	53 588	1 181	54 769	344
	VI	806	72	879	53 723	1 206	54 929	350
	VII	840	78	918	53 671	1 241	54 912	355
	VIII	855	80	935	52 850	1 217	54 067	359
	IX	844	73	917	52 916	1 333	54 249	366
	X	882	86	968	53 252	1 251	54 503	369
	XI	886	70	955	53 049	1 211	54 260	373
	XII	994	77	1 071	54 605	1 155	55 760	376
2001	I	954	79	1 034	54 038	1 144	55 182	384
	II	972	99	1 071	53 968	1 175	55 144	387
	III	978	76	1 054	54 375	1 076	55 451	388
	IV	1 016	85	1 101	55 453	1 174	56 627	391
	V	1 024	95	1 120	55 782	1 558	57 340	398
	VI	1 116	92	1 208	56 300	1 558	57 857	397
	VII	1 093	83	1 176	56 423	1 592	58 015	400
	VIII	1 057	69	1 126	56 191	1 478	57 669	399
	IX	1 093	85	1 177	56 867	1 491	58 358	404
	X	1 098	75	1 174	55 826	1 525	57 352	406
	XI	1 129	89	1 218	56 665	1 567	58 232	409
	XII	1 176	83	1 259	58 215	1 828	60 043	416
2002	I	1 133	82	1 215	57 872	1 631	59 503	427

26. Rahalaitosten antolainaus <sup>1)</sup> — Penninginstitutens utlåning <sup>1)</sup> — Advances by financial institutions <sup>1)</sup>

Vuoden ja kuukauden lopussa I slutet av året och månaden At the end of year and month	Liikepankit Affärsbanker Commercial banks			Säästöpankit Sparbanker Savings banks		
	Euromääräinen I euro <i>Euro-denominated</i>	Valuuttamääräinen <sup>2)</sup> I utländsk valuta <sup>2)</sup> <i>In foreign currency<sup>2)</sup></i>	Yhteensä Totalt <i>Total</i>	Euromääräinen I euro <i>Euro-denominated</i>	Valuuttamääräinen <sup>2)</sup> I utländsk valuta <sup>2)</sup> <i>In foreign currency<sup>2)</sup></i>	Yhteensä Totalt <i>Total</i>
	1	2	3	4	5	6
Milj. € – € million						
1997.....	29 589	2 526	32 115	2 674	12	2 686
1998.....	33 637	2 686	36 323	3 118	9	3 127
1999.....	37 934	1 293	39 227	3 705	1	3 707
2000.....	39 547	982	40 529	4 124	2	4 126
2001.....	41 457	937	42 394	4 595	1	4 596
1999 I	35 321	1 499	36 820	3 144	3	3 147
II	35 510	1 490	36 999	3 194	2	3 196
III	35 903	1 498	37 401	3 250	2	3 251
IV	35 988	1 484	37 472	3 290	2	3 292
V	36 335	1 526	37 861	3 354	2	3 356
VI	36 919	1 520	38 438	3 416	2	3 418
VII	37 137	1 473	38 609	3 460	2	3 462
VIII	37 295	1 435	38 730	3 527	2	3 529
IX	37 369	1 428	38 797	3 577	2	3 579
X	37 846	1 437	39 283	3 627	2	3 629
XI	37 794	1 527	39 321	3 664	1	3 666
XII	37 934	1 293	39 227	3 705	1	3 707
2000 I	37 944	1 281	39 225	3 737	2	3 739
II	37 966	1 114	39 080	3 773	2	3 775
III	38 028	1 151	39 180	3 811	2	3 813
IV	38 446	1 219	39 665	3 840	2	3 841
V	37 910	1 199	39 108	3 873	2	3 875
VI	38 156	1 201	39 357	3 918	2	3 919
VII	38 190	1 214	39 404	3 944	2	3 945
VIII	38 350	1 223	39 573	4 008	2	4 010
IX	38 682	1 069	39 751	4 044	2	4 046
X	38 708	1 052	39 760	4 054	2	4 056
XI	38 985	1 017	40 002	4 092	2	4 094
XII	39 547	982	40 529	4 124	2	4 126
2001 I	40 808	1 472	42 280	4 139	2	4 141
II	40 995	1 447	42 442	4 168	2	4 170
III	41 341	1 513	42 854	4 206	2	4 208
IV	41 780	1 707	43 487	4 233	2	4 235
V	41 773	1 611	43 384	4 283	2	4 284
VI	42 035	1 536	43 571	4 340	2	4 341
VII	41 939	1 474	43 413	4 364	2	4 366
VIII	42 081	1 379	43 460	4 411	2	4 413
IX	42 189	1 427	43 616	4 453	2	4 455
X	42 467	1 420	43 888	4 478	2	4 480
XI	41 104	947	42 051	4 554	2	4 556
XII	41 457	937	42 394	4 595	1	4 596
2002 I	41 350	912	42 261	4 614	6	4 619

<sup>1)</sup> Pl. antolainaus Suomen Pankille, talletuspankeille ja valtiolle.

<sup>2)</sup> Vuodesta 1999, muut kuin euromääräiset.

<sup>3)</sup> Ml. Suomen Pankin antolainaus.

<sup>1)</sup> Exkl. utlåning till Finlands Bank, depositionsbanker och staten.

<sup>2)</sup> Fr.o.m år 1999 annan utlåning än i euro.

<sup>3)</sup> Inkl. utlåning av Finlands Bank.

<sup>1)</sup> Excl. advances to the Bank of Finland, deposit banks and central government.

<sup>2)</sup> From 1999 other advances than euro-denominated.

<sup>3)</sup> Incl. advances by the Bank of Finland.

26. Rahalaitosten antolainaus <sup>1)</sup> (jatk.) — Penninginstitutens utlåning <sup>1)</sup> (forts.) — Advances by financial institutions <sup>1)</sup> (cont.)

Vuoden ja kuukauden lopussa I slutet av året och månaden At the end of year and month	Osuuspankit Andelsbanker Co-operative banks	Ulkomaiset pankit Utländska banker Foreign banks			Kaikkiaan Totalt All banking establishments			
	Euromääräinen I euro Euro-denominated	Euromääräinen I euro Euro-denominated	Valuuttamääräinen <sup>2)</sup> I utländsk valuta <sup>2)</sup> In foreign currency <sup>2)</sup>	Yhteensä Totalt Total	Euromääräinen I euro Euro-denominated	Valuuttamääräinen <sup>2)</sup> I utländsk valuta <sup>2)</sup> In foreign currency <sup>2)</sup>	Yhteensä Totalt Total	
	Milj. € – € million							
	7	8	9	10	11	12	13	
1997.....	13 276	838	195	1 034	46 381	2 732	<sup>3)</sup> 49 113	
1998.....	13 895	1 331	283	1 613	51 982	2 978	<sup>3)</sup> 54 960	
1999.....	15 029	2 708	128	2 836	59 376	1 423	60 799	
2000.....	16 211	3 302	234	3 536	63 184	1 217	64 402	
2001.....	17 606	3 881	214	4 095	67 539	1 152	68 691	
1999	I	13 715	1 465	116	1 581	53 645	1 618	55 263
	II	13 803	1 572	129	1 701	54 078	1 621	55 699
	III	13 885	1 660	129	1 789	54 697	1 629	56 326
	IV	13 982	1 746	137	1 883	55 006	1 622	56 629
	V	14 127	1 882	155	2 038	55 698	1 683	57 381
	VI	14 294	1 999	160	2 159	56 628	1 681	58 309
	VII	14 457	2 010	130	2 140	57 064	1 605	58 669
	VIII	14 642	2 087	138	2 224	57 551	1 574	59 125
	IX	14 784	2 118	129	2 247	57 848	1 559	59 407
	X	14 916	2 208	130	2 337	58 597	1 569	60 165
	XI	14 955	2 585	140	2 724	58 999	1 668	60 667
	XII	15 029	2 707	128	2 836	59 376	1 423	60 799
2000	I	15 102	2 748	133	2 880	59 531	1 415	60 946
	II	15 214	2 856	144	3 000	59 810	1 260	61 069
	III	15 328	2 886	155	3 040	60 053	1 308	61 361
	IV	15 425	3 074	167	3 242	60 785	1 388	62 173
	V	15 512	2 843	165	3 008	60 138	1 365	61 503
	VI	15 634	2 929	165	3 094	60 637	1 367	62 004
	VII	15 754	2 886	190	3 076	60 774	1 405	62 179
	VIII	15 923	2 815	216	3 032	61 096	1 441	62 537
	IX	16 056	2 860	239	3 099	61 642	1 310	62 952
	X	16 061	2 918	258	3 176	61 741	1 312	63 053
	XI	16 151	2 894	242	3 135	62 122	1 260	63 382
	XII	16 211	3 302	234	3 535	63 184	1 217	64 402
2001	I	16 246	3 291	242	3 533	64 485	1 716	66 201
	II	16 377	3 384	249	3 633	64 924	1 698	66 622
	III	16 489	3 203	269	3 472	65 239	1 784	67 023
	IV	16 527	3 351	279	3 630	65 892	1 988	67 880
	V	16 664	3 371	271	3 642	66 091	1 884	67 975
	VI	16 851	3 392	233	3 626	66 617	1 772	68 389
	VII	16 944	3 403	220	3 623	66 650	1 696	68 346
	VIII	17 233	3 491	207	3 698	67 215	1 589	68 804
	IX	17 347	3 585	238	3 823	67 573	1 667	69 240
	X	17 406	3 688	225	3 914	68 040	1 647	69 688
	XI	17 514	3 767	206	3 973	66 939	1 155	68 094
	XII	17 606	3 881	214	4 095	67 539	1 152	68 691
2002	I	17 658	3 833	233	4 066	67 454	1 151	68 605

27. Pankkien kotimaiset euroluotot ja -talletukset — Bankernas inhemska lån och depositioner i euro  
Domestic banks' loans and deposits in euro

Euroluotot <sup>1)</sup> – Lån i euro <sup>1)</sup> – Loans in euro <sup>1)</sup>									
Vuoden ja kuukauden lopussa l slutet av året och månaden At the end of year and month	Muut rahoitusta välittävät rahalaitokset Övriga monetära finansinstitut som förmedlar finansiering Other monetary financial institutions practising financial intermediation	Yleistä yhteensä Allmänheten totalt The public total	Yritykset ja asuntoyhteisöt <sup>2)</sup> Icke-finansiella företag och bostads-samfund <sup>2)</sup> Non-financial corporations and housing corporations <sup>2)</sup>	Rahoitus- ja vakuutuslaitokset (pl. keskuspankki ja muut rahalaitokset) Finanssiella företag och försäkringsanstalter (exkl. centralbank och övriga monetära finansinstitut) Financial and insurance corporations (excl. central bank and other monetary institutions)	Kotitalouksia palvelevat voittoa tavoittelemattomat yhteisöt <sup>3)</sup> Hushållens icke-vinstsyftande organisationer <sup>3)</sup> Non-profit institutions serving households <sup>3)</sup>	Kotitaloudet Hushåll Households	Julkisyhteisöt (pl. valtio) Offettliga samfund (exkl. staten) totalt General government (excl. central government) total	Euroluotot yhteensä Lån i euro totalt Loans in euro total	Keskikorko Medelränta Average interest rate
Milj. € – € million									%
	1	2	3	4	5	6	7	8	9
1997. . . .	3 433	42 399	13 027	142	2 267	26 962	545	46 377	5,70
1998. . . .	4 194	47 048	15 010	263	2 503	29 272	739	51 981	5,25
1999. . . .	5 228	53 475	17 696	346	2 804	32 629	673	59 376	4,77
2000. . . .	5 024	57 249	17 266	452	3 829	35 202	911	63 184	6,19
2001. . . .	5 548	60 987	21 799	372	657	38 159	1 004	67 539	5,00
2001 VI	5 240	60 452	22 966	461	612	36 413	925	66 617	5,93
VII	5 251	60 476	22 771	395	630	36 681	923	66 650	5,88
VIII	5 286	61 001	22 766	503	635	37 097	928	67 215	5,82
IX	5 341	61 276	22 743	504	642	37 386	956	67 573	5,61
X	5 338	61 749	22 994	500	645	37 610	954	68 040	5,34
XI	5 338	60 632	21 754	378	654	37 846	969	66 939	5,16
XII	5 548	60 987	21 799	372	657	38 159	1 004	67 539	5,00
2002 I	5 446	61 000	21 788	318	653	38 240	1 009	67 454	4,92

Eurotalletukset <sup>1)</sup> – Depositioner i euro <sup>1)</sup> – Deposits in euro <sup>1)</sup>									
Vuoden ja kuukauden lopussa l slutet av året och månaden At the end of year and month	Muut rahoitusta välittävät rahalaitokset Övriga monetära finansinstitut som förmedlar finansiering Other monetary financial institutions practising financial intermediation	Yleistä yhteensä Allmänheten totalt The public total	Yritykset ja asuntoyhteisöt <sup>2)</sup> Icke-finansiella företag och bostads-samfund <sup>2)</sup> Non-financial corporations and housing corporations <sup>2)</sup>	Rahoitus- ja vakuutuslaitokset (pl. keskuspankki ja muut rahalaitokset) Finanssiella företag och försäkringsanstalter (exkl. centralbank och övriga monetära finansinstitut) Financial and insurance corporations (excl. central bank and other monetary institutions)	Kotitalouksia palvelevat voittoa tavoittelemattomat yhteisöt <sup>3)</sup> Hushållens icke-vinstsyftande organisationer <sup>3)</sup> Non-profit institutions serving households <sup>3)</sup>	Kotitaloudet Hushåll Households	Julkisyhteisöt (pl. valtio) Offettliga samfund (exkl. staten) totalt General government (excl. central government) total	Eurotalletukset yhteensä Depositioner i euro totalt Deposits in euro total	Keskikorko Medelränta Average interest rate
Milj. € – € million									%
	10	11	12	13	14	15	16	17	18
1997. . . .	213	46 774	6 558	372	2 002	37 842	2 026	49 013	1,44
1998. . . .	133	49 441	7 658	428	2 127	39 228	1 670	51 244	1,31
1999. . . .	158	52 500	8 124	655	2 244	41 477	1 706	54 365	1,25
2000. . . .	59	53 105	8 747	810	2 420	41 129	1 440	54 605	1,95
2001. . . .	87	56 570	10 200	1 268	2 000	43 102	1 558	58 215	1,54
2001 VI	65	54 587	10 226	899	1 859	41 604	1 648	56 300	2,06
VII	58	54 705	10 640	870	1 834	41 360	1 660	56 423	2,07
VIII	50	54 586	10 527	814	1 901	41 344	1 554	56 191	2,07
IX	55	55 104	10 303	920	1 923	41 959	1 708	56 867	1,90
X	101	54 081	9 936	876	1 856	41 413	1 644	55 826	1,70
XI	84	54 942	9 899	1 214	1 938	41 891	1 639	56 664	1,63
XII	87	56 570	10 200	1 268	2 000	43 102	1 558	58 215	1,54
2002 I	68	55 933	10 104	985	1 910	42 934	1 871	57 872	1,48

<sup>1)</sup> Sis. sekkilluotot, vekselit, velkakirjalainat ja valtion varoista välitetyt lainat.

<sup>2)</sup> 31.1.2001 lähtien ml. asuntoyhteisöt.

<sup>3)</sup> 31.1.2001 lähtien pl. asuntoyhteisöt.

<sup>1)</sup> Inkl. checkkrediter, växlar, skuldebrevslån och lån förmedlade av statens medel.

<sup>2)</sup> Fr.o.m. 31.1.2001 inkl. bostadssamfund.

<sup>3)</sup> Fr.o.m. 31.1.2001 exkl. bostadssamfund.

<sup>1)</sup> Incl. overdrafts, bills of exchange, promissory note loans and loans intermediated out of government funds.

<sup>2)</sup> From 31 January 2001 incl. housing corporations.

<sup>3)</sup> From 31 January 2001 excl. housing corporations.

28. Keskeisiä korkoja — Viktiga räntor — Key interest rates

A. Markkinakorkoja — Marknadsräntor — Market rates

Vuosi ja kuukausi År och månad Year and month	Eonikorko Eoniaränta Eonia rate	Euriborkorot — Euriborräntor — Euribor rates								Valtion obligaatioiden korkoja Räntor på statsobligationer Yields on government bonds					
		1 viikko — vecka week								5 vuotta — år — years					
		1	2	3	4	5	6	7	8	9	10				
		%													
		1	2	3	4	5	6	7	8	9	10				
1998.....										4,30	4,78				
1999.....	2,74	2,817	2,862	2,913	2,961	3,054	3,114	3,183	3,183	4,07	4,74				
2000.....	4,12	4,177	4,244	4,325	4,400	4,556	4,682	4,789	4,789	5,27	5,49				
2001.....	4,39	4,371	4,335	4,297	4,267	4,159	4,101	4,086	4,086	4,54	5,04				
2001	III	4,78	4,817	4,776	4,738	4,709	4,577	4,489	4,471	4,60	4,94				
	IV	5,06	4,877	4,780	4,715	4,682	4,566	4,504	4,481	4,73	5,10				
	V	4,64	4,664	4,663	4,652	4,637	4,558	4,534	4,520	4,88	5,29				
	VI	4,54	4,563	4,530	4,486	4,454	4,353	4,325	4,312	4,76	5,26				
	VII	4,51	4,540	4,525	4,495	4,467	4,387	4,334	4,311	4,76	5,27				
	VIII	4,49	4,515	4,465	4,405	4,354	4,225	4,142	4,108	4,55	5,06				
	IX	3,99	4,076	4,051	4,012	3,983	3,876	3,800	3,770	4,38	5,06				
	X	3,97	3,830	3,719	3,637	3,600	3,459	3,390	3,369	4,12	4,83				
	XI	3,51	3,480	3,427	3,428	3,386	3,262	3,201	3,198	4,02	4,69				
	XII	3,34	3,375	3,418	3,378	3,345	3,256	3,245	3,298	4,34	4,98				
2002	I	3,29	3,346	3,348	3,342	3,339	3,342	3,388	3,483	4,63	5,05				
	II	3,28	3,323	3,336	3,347	3,357	3,398	3,479	3,594	4,71	5,10				
	III	3,26	3,326	3,346	3,370	3,391	3,500	3,649	3,816	4,96	5,33				
	IV	3,32	3,315	3,336	3,373	3,407	3,536	3,700	3,860	4,93	5,32				

B. Peruskorko  
Grundränta  
Base rate

Päivämäärä Datum Date	Peruskorko Grundränta Base rate
	11
	11
1.2.1985	9,00
1.1.1986	8,50
1.3.1986	8,00
19.5.1986	7,00
16.5.1988	8,00
1.5.1992	9,50
1.1.1993	8,50
15.2.1993	7,50
17.5.1993	7,00
15.7.1993	6,50
16.8.1993	6,00
1.12.1993	5,50
1.2.1994	5,25
1.11.1995	5,00
15.12.1995	4,75
1.2.1996	4,50
16.9.1996	4,00
15.12.1998	3,50
1.7.1999	2,75
1.1.2000	3,50
1.7.2000	4,50
1.1.2001	5,25
1.7.2001	4,50
1.1.2002	3,50

C. Pankkien euromääräinen antolainaus yleisölle, keskekorkoja  
Bankernas utlåning i euro till allmänheten, medelräntor  
Banks' euro-denominated lending to the public, average interest rates

Vuosi ja kuukausi År och månad Year and month	Antolainaus yhteensä Utlåning totalt Total lending		Kotitalouksien euromääräiset luotot Krediter i euro till hushållen Euro-denominated lending to households		Asuntoluotot Bostadslån Housing loans		
	Uudet luotot Nya krediter New lending	Kanta Stock	Uudet luotot Nya krediter New lending	Kanta Stock	Uudet luotot Nya krediter New lending	Kanta Stock	
	%						
	12	13	14	15	16	17	
1997.....	4,81	5,74	6,01	6,28	5,71	6,15	
1998.....	4,74	5,27	5,71	5,77	5,45	5,63	
1999.....	3,89	4,78	4,83	5,20	4,57	5,02	
2000.....	5,26	6,22	6,05	6,62	5,81	6,49	
*2001.....	5,08	5,01	5,72	5,39	5,45	5,27	
*2001	I	5,61	6,22	6,45	6,66	6,18	6,52
	II	5,63	6,19	6,39	6,65	6,11	6,52
	III	5,50	6,16	6,29	6,63	5,99	6,50
	IV	5,40	6,05	6,15	6,48	5,87	6,34
	V	5,49	6,01	6,13	6,45	5,88	6,31
	VI	5,28	5,95	5,97	6,40	5,72	6,27
	VII	5,18	5,90	5,99	6,34	5,70	6,20
	VIII	5,25	5,84	5,82	6,28	5,53	6,14
	IX	4,84	5,63	5,45	6,05	5,19	5,91
	X	4,56	5,35	4,98	5,72	4,72	5,59
	XI	4,18	5,17	4,77	5,54	4,52	5,40
	XII	4,16	5,01	4,75	5,39	4,52	5,27
*2002	I	4,26	4,93	4,88	5,32	4,63	5,18
	II	4,31	4,90	4,90	5,28	4,66	5,14
	III	4,31	4,87	4,98	5,25	4,74	5,10

29. HEX-osakeindeksi — HEX-aktieindex — HEX share index

28.12.1990 = 1000. HEX Helsingin Pörssin osakeindeksi – Helsingfors Börs aktieindex – Helsinki Exchanges share index

Hintaindeksi – Prisindex – Price index

Vuosi ja kuukausi År och månad Year and month	HEX-yleis- indeksi HEX-general- index HEX all share index	HEX-portfolio- indeksi HEX-portfölj- index HEX-portfolio	HEX20/25- indeksi <sup>1)</sup> HEX20/25- index <sup>1)</sup> HEX20/25 index <sup>1)</sup>	HEXTech- indeksi <sup>2)</sup> HEXTech- index <sup>2)</sup> HEXTech- index <sup>2)</sup>	Pankit ja rahoitus Bank och finans Banks and finance	Vakuutus Försäkring Insurance	Sijoitus Investerings- bolag Investment	Kuljetus ja liikenne Trafik och transport Transport	Kauppa Handel Trade	Muut palvelut Övriga tjänster Other services
	1	2	3	4	5	6	7	8	9	10
1997. ....	3 207	2 573	2 768		822	1 572	1 264	2 336	2 255	3 990
1998. ....	4 528	3 158	3 994		1 210	2 492	1 211	3 102	2 550	7 301
1999. ....	7 800	3 536	7 558		1 229	2 495	915	2 233	2 106	9 226
2000. ....	14 881	4 572	15 237		1 640	3 113	805	1 838	1 958	11 925
2001. ....	8 544	3 031	6 433		1 580	2 097	859	1 713	1 693	7 564
2001 I	11 948	3 693	12 050		1 898	3 461	773	1 730	1 777	9 108
II	9 283	3 331	9 038		1 863	3 364	826	1 745	1 840	8 753
III	8 556	3 117	8 234		1 772	3 261	871	1 756	1 771	7 751
IV	9 111	3 045	8 882		1 605	2 322	840	1 758	1 724	7 875
V	10 547	3 363	10 398		1 610	1 836	893	1 883	1 671	9 274
VI	9 014	3 162	8 685		1 555	1 787	913	1 811	1 631	7 962
VII	7 552	2 910	7 081	863	1 547	1 744	907	1 778	1 609	6 674
VIII	7 089	2 809	6 553	790	1 528	1 593	889	1 751	1 646	6 812
IX	5 989	2 485	1 282	562	1 383	1 389	838	1 609	1 632	5 659
X	6 931	2 630	1 380	683	1 408	1 441	833	1 525	1 618	6 253
XI	8 196	2 895	1 538	874	1 378	1 425	856	1 564	1 669	7 243
XII	8 517	2 940	1 575	898	1 379	1 476	878	1 651	1 753	7 617
2002 I	8 410	3 044	1 611	870	1 421	1 673	954	1 838	1 886	7 729
II	8 201	3 075	1 615	788	1 461	1 762	1 002	1 829	1 934	7 573
III	8 405	3 189	1 691	845	1 493	1 831	1 018	1 883	1 961	8 080
IV	7 471	3 085	1 640	787	1 494	1 648	994	1 926	1 945	7 518

Vuosi ja kuukausi År och månad Year and month	Metalliteollisuus Metall- industri Metal and engineering industry	Metsäteollisuus Skogsindustri Forest industry	Monialayritykset Mångbransch Multisectoral industry	Energia Energi Energy	Elintarvike- teollisuus Livsmedels- industri Food industry	Rakennus- teollisuus Byggingndustri Construction	Tietoliikenne ja elektroniikka Telekommuni- kation och elektronik Telecommuni- cations and electronics	Lääke- ja kemian- teollisuus Läkemedels- industri och kemisk industri Pharmaceutical and chemical industry	Viestintä ja kustannus Media och publikation Media and publishing	Muu teollisuus Övrig industri Other industry
	11	12	13	14	15	16	17	18	19	20
1997. ....	3 408	2 708	7 477	905	1 052	1 006	1 416	900	1 211	1 111
1998. ....	3 094	2 893	9 444	942	1 360	942	2 734	1 001	1 660	1 284
1999. ....	2 662	3 902	8 039	744	993	773	7 255	908	1 539	1 098
2000. ....	2 857	3 993	9 896	658	871	1 062	16 627	992	1 816	1 238
2001. ....	2 702	4 358	7 892	756	830	1 110	8 119	951	1 225	1 185
2001 I	2 542	4 088	7 757	664	820	1 147	12 728	965	1 378	1 063
II	2 732	4 012	7 823	657	779	1 158	9 091	985	1 249	1 061
III	2 645	4 078	7 897	682	753	1 108	8 142	996	1 248	1 089
IV	2 564	4 121	7 633	688	754	1 049	9 003	920	1 279	1 121
V	2 879	4 608	8 403	806	803	1 148	10 686	951	1 331	1 217
VI	2 948	4 472	8 579	817	832	1 151	8 663	912	1 273	1 244
VII	2 854	4 304	8 532	776	848	1 121	6 771	931	1 287	1 218
VIII	2 740	4 466	7 821	789	868	1 090	6 124	918	1 239	1 231
IX	2 569	4 148	7 167	804	842	1 037	4 846	970	1 087	1 194
X	2 557	4 386	7 206	810	843	1 050	6 050	957	1 055	1 226
XI	2 626	4 859	7 911	802	897	1 115	7 593	973	1 114	1 258
XII	2 799	4 799	8 006	761	924	1 148	7 997	925	1 160	1 318
2002 I	3 034	4 937	8 806	849	991	1 236	7 659	1 004	1 232	1 414
II	3 192	5 231	9 540	907	1 103	1 315	7 201	1 037	1 213	1 393
III	3 288	5 322	10 719	965	1 155	1 385	7 353	1 079	1 299	1 480
IV	3 261	5 081	11 809	990	1 205	1 451	6 136	1 164	1 311	1 518

<sup>1)</sup> 2001/VIII asti 20 vaihdetuuta osaketta, 2001/X lähtien 25 vaihdetuuta osaketta.

<sup>2)</sup> 10 Helsingin Pörssin vaihdetuuta teknologi osaketta.

<sup>1)</sup> De 20 mest omsatta aktierna t.o.m. 2001/VIII, fr. o.m 2001/X de 25 mest omsatta aktierna.

<sup>2)</sup> De 10 mest omsatta teknologiaktierna på Helsingfors Börs.

<sup>1)</sup> Until 2001/VIII, 20 most traded shares, from 2001/X, 25 most traded shares.

<sup>2)</sup> 10 most traded technology shares in the Helsinki Exchanges.

30. Maksutase — Betalningsbalansen — Balance of payments

Vuosi ja kuukausi År och månad Year and month	Vaihtotase – Bytesbalans – Current account					Yhteensä Total (1 – 2 + 3 + 4 + 5)	Pääoman- siirrot Kapital- transfe- reröing Capital account	Rahoitustase – Finansiell balans – Financial account					Yhteensä Total (8 + 9 + 10 + 11 + 12)
	Tavaravien- tuonti Varu- export Exports of goods, fob	Tavaravien- tuonti Varu- import Imports of goods; fob	Palvelut Tjänster Services	Tuotannon- tekijä- korvaukset Faktor- inkomster Income	Tulon- siirrot Transfe- reröing Transfers			Suorat sijoitukset Direktin- vesteröing Direct invest- ment	Arvopaperi- sijoitukset Portföljin- vesteröing Portfolio invest- ment	Muut sijoitukset Övriga investeringar Other investment	Johdan- naiset Finansiella derivat Financial derivatives	Valuutta- varannon muutos Förändring i valuta- reserven Change in reserve assets	
	Milj. € – € million												
	1	2	3	4	5	6	7	8	9	10	11	12	13
1997...	35 956	25 856	-1 382	-2 122	-620	5 978	96	-2 771	-673	546	42	-1 813	-4 669
1998...	38 970	27 744	-962	-2 806	-907	6 549	84	-5 843	-159	4 959	-569	-209	-1 821
1999...	39 445	27 996	-1 329	-1 902	-947	7 276	109	-1 880	-1 567	-857	-398	-186	-4 890
*2000...	49 687	34 788	-2 620	-1 977	-639	9 665	96	-16 494	-1 827	9 367	-689	-400	-10 047
*2001...	47 887	33 657	-2 334	-2 387	-782	8 730	57	-4 088	-6 255	-752	26	-476	-11 544
*2000 VI	4 086	2 973	-211	-277	-254	371	8	-1 765	1 189	-1 401	27	335	-1 615
VII	3 870	2 643	-171	-72	17	1 001	8	868	-171	140	-54	-387	397
VIII	4 044	2 840	-153	-23	-22	1 006	8	-2 659	-344	3 018	-129	61	-53
IX	4 552	2 851	-169	-56	-67	1 410	8	-9 159	580	4 736	162	-347	-4 028
X	5 087	3 450	-213	-81	-71	1 271	8	-903	-1 122	1 707	-25	-121	-465
XI	4 602	3 271	-250	-63	-7	1 011	8	-420	1 150	-1 359	-225	118	-737
XII	4 290	3 055	-260	-62	132	1 046	8	-3 037	175	2 120	-75	326	-492
*2001 I	3 938	2 745	-238	-85	-231	639	5	-862	-2 304	2 422	-3	-87	-833
II	3 811	2 810	-215	-89	213	910	5	-545	-3 308	2 587	92	178	-996
III	4 428	3 226	-209	-101	-94	800	5	-243	1 454	-1 607	124	-157	-428
IV	4 104	2 770	-223	-1 828	-106	-823	5	549	-1 452	438	-60	-27	-553
V	3 970	2 914	-227	-99	-122	607	5	-640	351	-1 875	-53	-565	-2 781
VI	3 989	2 852	-208	-43	-139	747	5	2 491	-3 375	-216	-271	-15	-1 387
VII	3 485	2 526	-168	-86	-93	612	5	710	-176	-429	-122	443	425
VIII	3 669	2 626	-139	-40	-6	859	5	-507	428	-1 071	40	-163	-1 272
IX	3 819	2 763	-134	13	-107	828	5	-1 889	220	162	42	35	-1 430
X	4 755	2 978	-159	-62	-106	1 451	5	-23	-1 228	450	194	20	-587
XI	4 307	2 839	-192	-18	142	1 400	5	-4 148	1 831	1 696	34	-9	-596
XII	3 612	2 608	-222	51	-133	700	2	1 019	1 304	-3 309	9	-129	-1 106
*2002 I	3 397	2 449	-218	-9	-260	461	0	858	-1 425	-2 609	88	-133	-3 221
II	3 383	2 384	-214	22	-150	657	0	-1 183	123	263	-12	58	-751
III	4 137	2 770	-213	-53	-152	949	0	-294	287	-238	-52	-95	-391

Kauppataase ja vaihtotase – Handelsbalans och bytesbalans – Trade balance and current account

12 kuukauden liukuva summa – 12 månaders glidande summa – 12-month moving totals

Mrd. € – € billion

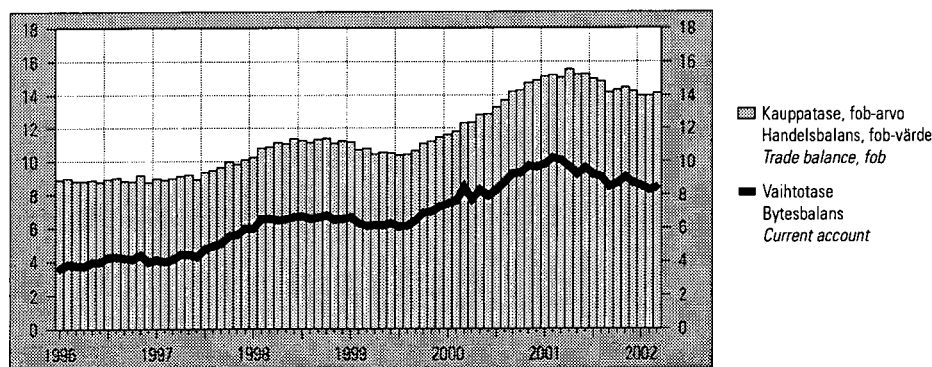

Lähde – Källa – Source: Suomen Pankki – Finlands Bank – Bank of Finland



31. Valtion takaukset — Statsgarantier — State guarantees

Vuosineljännes År och kvartal Year and quarter	Uudet takaukset Nya garantier New guarantees	Poistuneet takaukset Återtagna garantier Withdrawn guarantees	Takauskanta ajanjakson lopussa Garantistocken i slutet av perioden Stock of guarantees at end of period	Maksetut korvaukset Betalda ersättningar Paid compensations	Takaisinperittä- tuotot Intäkter av återindrivning Revenue from claims for recovery	Takaus- maksutulot Betalda garantier Income from guarantee payments
	1	2	3	4	5	6
Milj € – € million						
1999:I	177,7	1 260,8	9 153,5	18,9	5,5	2,1
1999:II	291,1	288,1	9 116,8	3,9	0,0	6,3
1999:III	226,3	185,5	9 020,6	7,3	0,0	5,6
1999:IV	437,8	1 547,8	7 600,6	9,1	5,1	11,4
2000:I	943,7	386,6	8 340,9	14,3	2,3	10,2
2000:II	490,2	527,6	8 452,1	19,2	16,2	14,5
2000:III	697,9	604,5	8 546,5	17,1	8,6	16,2
2000:IV	860,2	897,2	8 169,7	6,6	2,8	6,6
2001:I	334,9	238,5	8 327,2	17,5	0,5	19,4
2001:II	902,2	469,0	8 695,8	9,3	0,4	13,8
2001:III	688,0	666,5	8 683,6	26,7	0,4	19,8
2001:IV						
<b>Takauksen saaja – Garantitagare – Guarantee recipient</b>						
Yritykset ja asuntoyhteisöt – Företag och bostadssamfund –						
Non-financial corporations and housing corporations						
Yritykset – Företagen – Corporations	1 361,9	344,3	6 018,1	3,3	0,7	28,1
Julkiset yritykset – Offentliga företag – Public	1 357,8	322,4	5 065,2	3,2	0,7	28,1
Yksityiset yritykset – Privata företag – Private	11,5	42,6	348,2	–	–	0,8
Asuntoyhteisöt – Bostadssamfund – Housing corporations	1 346,3	279,8	4 717,0	3,2	0,7	27,3
Rahoitus- ja vakuutuslaitokset – Finansiella institut och försäkringsanstalter – Financial and insurance institutions	4,1	21,9	952,9	0,0	0,0	0,0
Julkisyhteisöt – Offetliga samfund – General government	–	1,5	804,3	–	–	0,6
Kotitaloudet – Hushåll – Households	1,7	19,6	29,2	–	–	–
Työnantaja- ja muut elinkeinonharjoittajien kotitaloudet – Arbetsgivarhushåll och andra näringsidkarshushåll – Employers and other own-account workers	100,4	23,4	2 500,5	6,2	0,0	2,3
Muut kotitaloudet – Övriga hushåll – Other households	–	–	–	–	0,0	–
Kotitalouksia palvelevat voittoa tavoittelemattomat yhteisöt – Hushållens icke-vinstsyftande organisationer – Non-profit institutions serving households	100,4	23,4	2 500,5	6,2	–	–
Yhteensä – Totalt – Total	–	27,4	6,3	–	–	–
Ulkomaat – Utlandet – Foreign countries	1 464,0	416,2	9 358,4	9,4	0,7	30,9
Kaikkiaan – Totalt – Total	129,7	5,0	521,6	–	–	0,0
	1 593,7	421,2	9 880,0	9,4	0,7	31,0

Bruttokansantuote neljännesvuosittain – Bruttonationalprodukten kvartalsvis – Gross domestic product by quarter

Milj. € – € million. 1995 hinnoin – 1995 års priser – 1995 prices

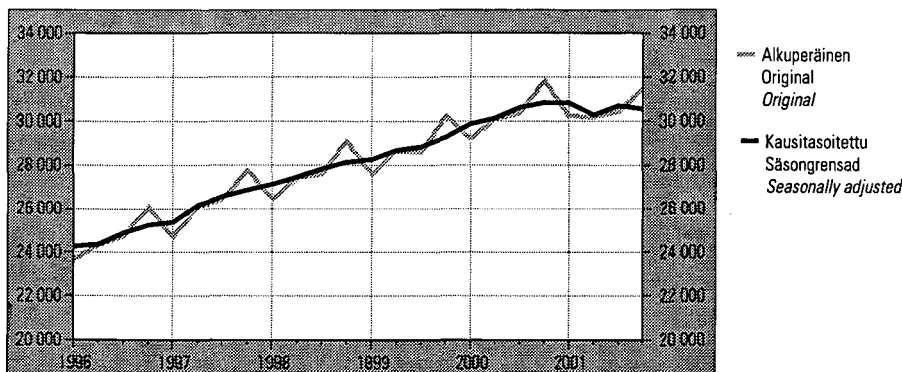

32. Bruttokansantuote ja nettokansantulo — Bruttonationalprodukt och nettonationalinkomst  
Gross domestic product and net national income

Vuosi ja neljännes År och kvartal Year and quarter	Brutto- kansantuote Bruttonatio- nalprodukt Gross domestic product	Kulutusmenot Konsumtionsutgifter Final consumption expenditure			Investoinnit Investeringar Gross fixed capital formation			Vienti Export Exports	Tuonti Import Imports	Nettokansantulo Nettonationalinkomst Net national income	
		Yksityiset Privata Private	Julkiset Offentliga Government services	Yhteensä Totalt Total	Yksityiset Privata Private	Julkiset Offentliga Government services	Yhteensä Totalt Total			Yhteensä Totalt Total	Palkat Löner Wages and salaries
Milj. € – € million											
	1	2	3	4	5	6	7	8	9	10	11
<b>Käypiin hintoihin – Till löpande priser – At current prices</b>											
1997.....	106 889	54 419	23 991	78 410	15 898	3 326	19 224	41 763	33 043	86 877	40 868
1998.....	115 970	58 197	25 133	83 329	18 325	3 357	21 683	44 985	34 756	94 361	43 767
1999.....	120 486	61 146	26 125	87 270	19 482	3 349	22 831	45 575	35 451	98 975	45 876
*2000.....	131 229	64 900	27 069	91 968	21 973	3 316	25 288	56 315	44 035	108 304	49 033
*2001.....	135 057	67 595	28 574	96 168	23 175	3 566	26 742	54 538	42 647	110 711	52 232
1999 I	28 835	14 525	5 673	20 198	4 685	642	5 327	10 364	8 383	23 617	10 218
II	29 972	15 105	6 270	21 375	4 332	1 097	5 429	11 109	8 593	24 754	11 411
III	29 617	15 367	6 889	22 256	5 181	815	5 996	11 289	8 747	24 378	12 674
IV	32 062	16 149	7 293	23 441	5 284	795	6 079	12 813	9 728	26 226	11 573
*2000 I	31 452	15 604	5 844	21 448	5 251	716	5 967	12 631	10 101	26 517	10 836
II	32 519	16 051	6 505	22 556	4 890	1 084	5 973	13 742	11 111	26 187	12 306
III	32 303	16 309	7 151	23 460	5 832	753	6 585	14 329	10 688	26 831	13 642
IV	34 955	16 936	7 569	24 504	6 000	763	6 763	15 613	12 135	28 769	12 249
*2001 I	33 471	16 052	6 201	22 252	6 076	777	6 853	13 738	11 005	28 257	11 692
II	33 609	16 754	6 898	23 652	5 086	1 163	6 249	13 682	10 813	26 616	13 192
III	32 939	16 952	7 547	24 499	6 088	808	6 896	12 833	10 216	27 206	14 390
IV	35 038	17 837	7 928	25 765	5 925	818	6 744	14 285	10 613	28 632	12 958
<b>1995 hintoihin – Till 1995 års priser – At 1995 prices</b>											
1997.....	104 974	52 969	23 128	76 097	15 468	3 307	18 774	42 456	32 742	84 589	
1998.....	110 575	55 675	23 515	79 190	17 265	3 259	20 523	46 245	35 508	89 893	
1999.....	115 058	57 890	23 972	81 862	17 949	3 181	21 130	49 389	36 922	93 538	
*2000.....	121 486	59 171	23 932	83 104	19 172	2 979	22 151	58 396	42 891	98 288	
*2001.....	122 388	60 017	24 333	84 349	19 521	3 095	22 615	58 000	42 481	98 546	
1999 I	27 611	13 725	5 720	19 445	4 275	611	4 886	11 182	8 982	22 298	
II	28 630	14 308	5 910	20 218	3 868	992	4 860	12 040	8 989	23 252	
III	28 595	14 554	6 002	20 556	4 689	775	5 464	12 213	8 948	23 428	
IV	30 222	15 303	6 340	21 643	5 117	803	5 920	13 954	10 003	24 560	
*2000 I	29 224	14 314	5 721	20 035	4 510	648	5 158	13 415	10 022	23 931	
II	30 074	14 701	5 898	20 599	4 131	925	5 055	14 520	10 800	23 128	
III	30 348	14 742	5 986	20 728	5 030	680	5 711	14 617	10 385	24 897	
IV	31 840	15 414	6 327	21 742	5 501	726	6 227	15 844	11 684	26 332	
*2001 I	30 234	14 296	5 817	20 112	5 043	677	5 720	14 217	10 904	24 850	
II	30 183	14 861	5 997	20 858	4 147	956	5 103	14 485	10 654	22 954	
III	30 432	14 977	6 086	21 063	5 104	704	5 807	13 662	10 078	24 789	
IV	31 539	15 883	6 433	22 316	5 227	758	5 985	15 636	10 845	25 953	

33. Bruttokansantuote toimialoittain — Bruttonationalprodukt efter näringsgren — Gross domestic product by branch of industry

Vuosi ja neljännes År och kvartal Year and quarter	Perushintaan — Till baspris — At basic prices										Bruttokansantuote markkina-hintaan Bruttonational-produkten till marknadspris Gross domestic product at market prices
	Maatalous Jordbruk Agriculture	Metsätalous Skogsbruk Forestry	Tehdas-teollisuus ja mineraalien kaivu Fabriks-industri, utvinning av mineral Manufacturing, mining and quarrying	Sähkö-, kaasu- ja vesihuolto El-, gas- och vatten-försörjning Electricity, gas and water supply	Talonrakentaminen Husbygg-nadsverk-samhet Building construction	Maa- ja vesirakentaminen Anläggnings-verksamhet Other construction	Kuljetus, varastointi ja tietoliikenne Transport, magasinering och kommunikation Transport, storage and communication	Kauppa Handel Trade	Markkina-tuotanto yhteensä <sup>1)</sup> Marknads-produktion total <sup>1)</sup> Market production total <sup>1)</sup>	Markkina-ton tuotanto yhteensä <sup>1)</sup> Produktion utanför marknaden <sup>1)</sup> Non-market production total <sup>1)</sup>	
Milj. € — € million											
	1	2	3	4	5	6	7	8	9	10	11
Käypiin hintoihin — Till löpande priser — At current prices											
1997 ....	1 480	2 349	23 286	2 236	3 331	996	8 307	10 101	72 202	19 943	106 889
1998 ....	1 210	2 538	26 016	2 378	3 987	1 111	9 211	10 795	79 321	20 798	115 970
1999 ....	1 264	2 549	26 402	2 199	4 626	1 152	9 836	11 084	82 367	21 499	120 486
*2000 ....	1 436	2 669	30 268	2 022	5 547	1 130	10 854	11 636	91 384	22 618	131 229
*2001 ....	1 535	2 411	29 806	2 371	5 829	1 173	11 468	11 993	93 690	23 892	135 057
1999 I	229	772	6 164	699	1 078	221	2 424	2 515	19 704	5 157	28 835
II	261	477	6 672	476	1 014	317	2 583	2 818	20 396	5 318	29 972
III	372	580	6 315	442	1 120	327	2 397	2 789	19 971	5 469	29 617
IV	402	720	7 251	582	1 414	287	2 432	2 962	22 296	5 555	32 062
*2000 I	257	811	7 023	659	1 289	240	2 744	2 691	21 846	5 414	31 452
II	294	503	7 499	445	1 238	302	2 835	2 964	22 457	5 599	32 519
III	476	615	7 327	397	1 347	311	2 589	2 880	22 244	5 761	32 303
IV	409	740	8 419	521	1 673	277	2 676	3 101	24 837	5 844	34 955
*2001 I	290	853	7 719	741	1 416	251	2 957	2 833	23 559	5 718	33 471
II	352	434	7 379	551	1 319	316	3 036	3 064	23 168	5 915	33 609
III	450	517	7 093	464	1 380	323	2 738	2 951	22 474	6 086	32 939
IV	443	607	7 615	615	1 714	283	2 737	3 145	24 489	6 173	35 038
1995 hintoihin — Till 1995 års priser — At 1995 prices											
1997 ....	1 872	2 313	24 579	2 358	3 311	976	8 276	9 250	72 111	19 393	104 974
1998 ....	1 632	2 400	26 806	2 384	3 541	1 050	9 046	9 877	76 792	19 556	110 575
1999 ....	1 614	2 378	28 748	2 381	3 548	1 068	9 584	10 314	80 702	19 759	115 058
*2000 ....	1 821	2 415	32 220	2 401	3 699	1 015	10 298	10 704	86 662	20 010	121 486
*2001 ....	1 871	2 237	31 910	2 534	3 615	1 028	10 540	10 977	87 178	20 273	122 388
1999 I	325	671	6 982	710	811	216	2 303	2 294	19 447	4 763	27 611
II	322	470	7 351	527	746	296	2 405	2 600	20 051	4 899	28 630
III	634	546	6 849	487	849	296	2 381	2 654	19 898	5 018	28 595
IV	333	691	7 566	657	1 142	260	2 495	2 766	21 306	5 079	30 222
*2000 I	326	684	7 741	727	863	225	2 539	2 409	20 876	4 824	29 224
II	318	477	8 069	549	792	273	2 573	2 715	21 325	4 963	30 074
III	849	560	7 775	487	877	274	2 540	2 720	21 570	5 082	30 348
IV	328	694	8 635	638	1 167	243	2 646	2 860	22 891	5 141	31 840
*2001 I	351	704	8 353	774	879	224	2 611	2 492	21 837	4 887	30 234
II	356	425	7 821	614	782	275	2 639	2 760	21 347	5 029	30 183
III	843	500	7 616	495	836	279	2 615	2 778	21 541	5 149	30 432
IV	321	608	8 120	651	1 118	250	2 675	2 947	22 453	5 208	31 539

<sup>1)</sup> Ml. muut toimialat.

<sup>1)</sup> Inkl. övriga näringsgrenar.

<sup>1)</sup> Incl. other industries.

**34. Bruttokansantuote asukasta kohti**  
**Bruttonationalprodukt per invånare**  
**Gross domestic product per capita**

Käyppiin hintoihin – Till löpande priser – At current prices

Vuosi – År – Year	€
1990.....	17 643
1991.....	16 750
1992.....	16 242
1993.....	16 354
1994.....	17 265
1995.....	18 589
1996.....	19 226
1997.....	20 795
1998.....	22 505
1999.....	23 327
*2000.....	25 353
*2001.....	26 033

**35. Julkisten menojen hintaindeksit**  
**Prisindex för offentliga utgifter**  
**Price indices for public expenditure**

1995 = 100

Vuosi ja neljännes År och kvartal Year and quarter	Valtiontalous Statshushållningen State finances	Kunnallistalous Kommunal ekonomi Municipal finances
	1	2
1997.....	101,2	102,5
1998.....	102,9	105,4
1999.....	103,8	107,1
*2000.....	107,2	111,2
*2001.....	109,6	114,8
1996 I	100,3	100,9
II	100,3	101,1
III	100,5	101,0
IV	101,2	102,2
1997 I	100,8	102,1
II	100,9	102,4
III	101,4	102,6
IV	101,7	102,8
1998 I	102,9	105,1
II	102,9	105,4
III	103,1	105,6
IV	102,5	105,6
1999 I	103,7	106,7
II	103,6	107,0
III	103,8	107,3
IV	104,3	107,7
*2000 I	105,9	109,6
II	107,0	111,0
III	107,8	111,8
IV	108,3	112,3
*2001 I	109,0	113,8
II	109,9	115,0
III	110,0	115,5
IV	109,5	115,1

**36. Kokonaistuotannon kuukausikuvaaja**  
**Månadsgraf över totalproduktionen**  
**Monthly indicator of total output**

Vuosi ja kuukausi År och månad Year and month		Kokonaistuotanto – Totalproduktion – Total output			
		Alkuperäiset sarjat Ursprungliga serier Original series	Vuosi- ja kuukausi- muutos Förändring på årsnivå Year-on-year change	Trendi Trend Trend	Kuukausimuutos Förändring på månadsnivå Change from the previous month
		Volyymi-indeksi – Volymindex – Volume index			
		1995 = 100	%	1995 = 100	%
		1	2	3	4
*1999 I	I	111,8	3,9	117,8	0,4
II	II	109,8	3,1	118,2	0,3
III	III	122,0	3,5	118,6	0,4
IV	IV	119,6	3,7	119,1	0,4
V	V	123,6	3,8	119,6	0,4
VI	VI	119,4	3,7	120,0	0,3
VII	VII	113,2	3,2	120,2	0,2
VIII	VIII	120,8	3,0	120,3	0,1
IX	IX	126,1	4,4	120,6	0,2
X	X	125,8	2,4	121,1	0,4
XI	XI	125,2	3,8	121,8	0,6
XII	XII	124,3	6,7	122,8	0,8
*2000 I	I	118,7	6,1	123,9	0,9
II	II	115,9	5,5	124,9	0,8
III	III	127,2	4,3	125,8	0,7
IV	IV	123,7	3,4	126,4	0,5
V	V	134,1	8,5	126,9	0,4
VI	VI	125,1	4,7	127,4	0,4
VII	VII	119,0	5,2	127,8	0,4
VIII	VIII	129,6	7,2	128,4	0,4
IX	IX	134,0	6,3	128,9	0,4
X	X	137,1	9,0	129,3	0,3
XI	XI	134,8	7,7	129,5	0,2
XII	XII	127,8	2,8	129,4	0,0
*2001 I	I	124,4	4,8	129,5	0,1
II	II	119,9	3,5	129,1	-0,3
III	III	132,5	4,1	128,6	-0,4
IV	IV	125,0	1,1	128,2	-0,3
V	V	132,8	-1,0	128,0	-0,1
VI	VI	125,8	0,6	128,0	0,0
VII	VII	119,0	0,0	128,2	0,1
VIII	VIII	129,8	0,2	128,2	0,1
IX	IX	133,1	-0,7	128,2	-0,1
X	X	136,2	-0,7	127,9	-0,2
XI	XI	134,1	-0,5	127,3	-0,4
XII	XII	124,4	-2,7	126,7	-0,5
*2002 I	I	120,4	-3,2	126,2	-0,4
II	II	117,7	-1,9	125,9	-0,2

37. Kuluttajabarometri — Konsumentbarometern — Consumer survey

Ostoaikomukset kulutusryhmittäin seuraavan puolen vuoden aikana — Inköpsavsikter i vissa konsumentgrupper under det följande halvåret  
Potential purchases over the next six months

Vuosi ja kuukausi År och månad	Asunto <sup>1)</sup> Bostad <sup>1)</sup> Dwelling <sup>1)</sup>		Uusi auto Ny bil New car		Käytetty auto Begagnad bil Used car		Muu kulkuväline Annat transportmedel Other vehicle		Asunnon korjaus Bostadsrenovering Renovation of dwelling		Kodin sisustus Heminnredning Interior decoration		
	Kyllä Ja Yes	Ehkä Kanske Perhaps	Kyllä Ja Yes	Ehkä Kanske Perhaps	Kyllä Ja Yes	Ehkä Kanske Perhaps	Kyllä Ja Yes	Ehkä Kanske Perhaps	Kyllä Ja Yes	Ehkä Kanske Perhaps	Kyllä Ja Yes	Ehkä Kanske Perhaps	
	% kotitalouksista — % av hushållen — % of households												
	1	2	3	4	5	6	7	8	9	10	11	12	
1999	II	1,8	4,0	1,1	0,6	3,4	2,9	8,6	6,1	15,7	8,7	25,8	15,9
	V	2,0	2,6	1,3	0,9	3,7	4,3	9,4	4,4	20,3	6,2	24,6	16,1
	VIII	1,8	3,7	1,1	0,9	3,6	3,0	3,7	3,6	14,4	6,4	27,0	15,8
	XI	2,4	2,9	1,2	1,0	3,1	2,9	4,9	4,2	15,0	6,6	27,4	15,3
2000	II	2,7	3,6	1,4	1,3	3,4	4,2	8,1	4,9	17,9	6,9	30,4	14,8
	V	2,2	4,0	1,4	1,2	4,2	4,0	10,5	7,8	24,2	4,6	34,5	11,0
	VIII	3,4	3,8	1,0	1,1	2,4	3,1	4,3	4,4	17,5	4,1	34,6	11,0
	XI	2,7	2,6	1,1	1,0	3,0	3,8	4,8	3,5	16,6	5,9	33,3	11,4
2001	II	2,5	3,2	1,4	0,8	3,2	3,0	6,4	4,7	21,1	5,5	34,1	12,5
	V	3,4	3,3	1,2	0,9	3,1	4,0	7,8	5,6	27,4	5,3	35,6	9,4
	VIII	2,6	3,5	1,1	1,0	2,9	3,5	4,7	3,4	23,3	4,5	36,3	9,3
	IX	2,4	4,9	1,1	0,9	3,0	3,4	5,7	3,3	22,8	5,8	36,2	10,7
2002	II	2,7	3,5	1,1	1,2	2,9	4,4	8,9	6,1	24,9	6,9	32,9	12,0

Ostoaikomukset kulutusryhmittäin seuraavan puolen vuoden aikana — Inköpsavsikter i vissa konsumentgrupper under det följande halvåret  
Potential purchases over the next six months

Vuosi ja kuukausi År och månad	Loma-asunto Semesterbostad Free-time residence		Viihde-elektronikka Hemelektronik Entertainment electronics		Kodinkoneet Hushållsmaskiner Household appliances		Harrastusvälineet Hobbyartiklar Free-time equipment		Lomamatka kotimaahan Semesterresa i Finland Holiday trip in Finland		Lomamatka ulkomaille Semesterresa utomlands Holiday trip abroad		
	Kyllä Ja Yes	Ehkä Kanske Perhaps	Kyllä Ja Yes	Ehkä Kanske Perhaps	Kyllä Ja Yes	Ehkä Kanske Perhaps	Kyllä Ja Yes	Ehkä Kanske Perhaps	Kyllä Ja Yes	Ehkä Kanske Perhaps	Kyllä Ja Yes	Ehkä Kanske Perhaps	
	% kotitalouksista — % av hushållen — % of households												
	13	14	15	16	17	18	19	20	21	22	23	24	
1999	II	0,8	1,3	14,9	13,4	11,8	11,4	10,1	5,6	40,5	16,5	25,6	13,7
	V	0,7	1,4	15,9	11,4	13,0	10,0	13,6	5,7	45,5	12,6	28,5	12,4
	VIII	1,1	1,0	16,1	14,1	10,5	12,4	10,4	6,5	29,6	14,2	23,2	11,9
	XI	1,1	0,8	18,2	15,0	12,4	13,5	11,7	7,8	31,6	13,6	22,7	14,1
2000	II	2,1	1,9	19,6	13,1	13,9	11,1	9,3	7,9	42,7	15,7	27,5	13,0
	V	1,8	1,3	20,5	11,6	15,5	11,4	13,0	6,2	48,9	13,7	32,7	10,5
	VIII	2,0	0,9	19,8	12,6	14,3	11,2	11,9	5,6	31,7	12,7	28,1	10,7
	XI	1,4	1,0	23,9	10,8	16,9	6,8	12,8	5,0	35,8	14,8	26,4	10,1
2001	II	1,2	1,3	24,2	11,8	16,6	8,4	12,9	5,2	45,0	14,0	29,8	12,8
	V	1,8	1,0	23,4	12,3	16,9	8,5	11,4	5,5	53,0	12,0	32,2	11,7
	VIII	1,4	0,8	22,9	11,5	15,1	9,0	13,0	4,8	36,7	13,3	26,5	14,3
	IX	1,3	0,5	24,8	12,2	15,7	9,0	13,9	5,3	36,5	16,0	25,5	12,7
2002	II	1,4	0,9	22,0	14,4	12,6	9,5	13,5	6,3	45,6	16,6	29,6	15,3

<sup>1)</sup> Ostoaijomus seuraavan vuoden aikana.

<sup>1)</sup> Inköpsavsikt under följande år.

<sup>1)</sup> Potential purchase during the following year.

38. Valtiontalouden kassatulot — Kassainkomster inom statsekonomin — Central government cash revenue

Verot ja veronluonteiset tulot – Skatter och inkomster av skattenatur – Taxes and revenue similar to taxes									
Vuosi ja kuukausi År och månad Year and month	Tulo- ja varallisuusvero Inkomst- och förmögenhetsskatt Income and property tax		Muut tulo ja varallisuuden perusteella kannettavat verot Övriga skatter på inkomst och förmögenhet Other taxes on income and property		Arvonlisävero Mervärdesskatt Value added tax	Muut liikevaihdon perusteella kannet- tavat verot Andra skatter och avgifter som uppbärs på grund av omsättning Other taxes and charges based on sales	Valmisteverot Acciser Excise duties		
	Veronkanto Skatteuppbörd Gross collection	Veronpalautukset ja muiden veron- saajien osuudet Skatterestititioner samt andelar av andra skattetagare Refunds and shares of others	Tulo- ja varallisuusvero Inkomst- och för- mögenhetsskatt Income and property tax				Yhteensä Totalt	Tupakkaverot På tobak On tobacco	
Milj. € – € million									
	1	2	3	4	5	6	7	8	
1997 .....	22 193,5	-13 769,7	8 423,9	413,8	7 669,3	346,9	4 144,1	547,0	
1998 .....	24 014,0	-14 489,2	9 524,8	399,4	8 352,5	368,7	4 412,2	568,0	
1999 .....	23 947,9	-13 629,8	10 301,7	415,3	8 969,1	391,0	4 534,9	566,3	
2000 .....	28 079,8	-14 291,9	13 787,9	460,7	9 470,3	422,2	4 448,9	575,7	
2001 .....	27 586,8	-15 446,5	12 140,4	602,5	9 776,6	448,7	4 572,1	597,3	
1999	I	1 925,8	1 195,0	734,5	47,1	775,2	20,9	412,2	50,5
	II	1 698,2	-3 364,6	726,6	35,3	994,3	30,4	325,1	39,0
	III	2 022,1	-1 404,5	617,6	39,9	707,7	34,0	336,2	37,8
	IV	1 975,9	-1 126,4	849,5	37,7	581,6	27,2	400,3	50,8
	V	2 879,5	-1 483,4	1 396,3	28,6	731,6	23,0	374,1	44,2
	VI	1 788,8	-1 023,9	741,5	38,9	723,0	32,0	356,4	44,6
	VII	2 036,4	-1 194,8	841,6	27,4	698,0	25,4	413,2	59,9
	VIII	2 038,6	-1 189,1	849,5	26,4	798,7	28,6	402,6	51,5
	IX	1 865,2	-1 077,7	787,5	35,7	627,2	41,7	399,8	50,8
	X	1 821,6	-1 050,5	771,1	35,3	788,5	41,2	374,4	50,6
	XI	1 305,1	-476,5	828,7	32,5	777,2	43,9	359,4	41,4
	XII	2 590,6	-1 433,3	1 157,3	30,6	766,1	42,7	381,1	45,2
2000	I	2 038,3	-1 254,5	783,8	41,9	878,3	24,1	439,3	64,4
	II	1 781,1	-963,2	817,7	36,8	851,4	43,4	297,9	26,6
	III	2 245,6	-1 283,6	962,2	39,0	857,1	27,8	343,6	38,9
	IV	2 132,1	-1 168,1	964,2	34,0	676,8	27,1	366,3	45,4
	V	2 323,9	-1 138,5	1 185,2	37,0	792,8	6,2	354,2	45,6
	VI	3 511,6	-1 683,1	1 828,5	38,0	690,9	53,0	381,1	51,5
	VII	2 280,3	-1 231,5	1 048,8	32,1	822,6	26,9	401,1	52,6
	VIII	2 136,0	-1 136,6	999,4	33,5	769,8	30,6	380,1	53,0
	IX	2 059,8	-1 089,9	969,9	41,9	732,1	45,2	391,5	52,6
	X	2 334,4	-1 386,7	947,7	44,7	783,1	44,2	363,0	46,9
	XI	1 781,3	-643,2	1 138,1	27,1	789,3	48,6	356,7	48,6
	XII	3 455,4	-1 313,2	2 142,2	54,7	826,1	45,1	374,1	49,6
2001	I	2 464,8	-1 791,7	673,1	85,9	850,0	23,7	404,2	49,8
	II	1 972,2	-1 043,1	929,2	67,6	1 024,6	45,9	333,0	41,5
	III	2 665,9	-1 460,4	1 205,6	43,6	890,6	29,6	343,4	40,7
	IV	2 164,4	-1 185,9	978,5	43,6	666,5	28,9	379,6	46,3
	V	3 046,2	-1 359,3	1 686,9	44,7	736,7	32,3	379,4	50,6
	VI	2 608,9	-1 277,9	1 331,0	46,1	691,3	29,6	379,1	51,5
	VII	2 264,3	-1 233,8	1 030,5	42,7	794,5	28,9	404,7	55,5
	VIII	2 284,2	-1 182,4	1 101,8	45,6	831,4	33,6	410,7	57,4
	IX	2 054,2	-1 305,1	749,1	41,5	779,0	48,1	403,0	56,8
	X	2 325,2	-1 406,6	918,6	52,5	839,3	47,9	351,2	47,1
	XI	1 665,9	-856,1	809,8	45,1	831,7	52,5	394,4	51,5
	XII	2 070,4	-1 344,2	726,2	43,6	841,1	47,6	389,4	48,6
2002	I	2 171,5	-1 536,2	635,3	116,8	908,8	23,9	430,8	49,5
	II	1 948,5	-1 014,2	934,4	97,9	963,2	49,7	342,0	43,8
	III	3 480,2	-1 766,1	1 714,0	44,4	870,1	29,6	347,2	42,3

38. Valtiontalouden kassatulot (jatk.) — Kassainkomster inom statsekonomin (forts.) — Central government cash revenue (cont.)

		Verot ja veronluonteiset tulot – Skatter och inkomster av skattenatur – Taxes and revenue similar to taxes							
Vuosi ja kuukausi År och månad Year and month	Valmisteverot (jatk.) Accises (forts.) Excise duties (cont.)			Leimaverot Stämpelskatt Stamp duties	Autovero Skatt på bilar Motor car tax	Moottori- ajoneuvovero Motorfordons- skatt Tax on motor vehicles	Varainsiirtovero Överlåtelseskatt Property transfer tax	Muut verot ja veronluonteiset tulot Övriga skatter och inkomster av skattenatur Other taxes/ revenue similar to taxes	
	Alkoholi- juomaverot På alkohol- drycker On alcoholic beverages	Energiaverot Energiskatter Energy taxes	Muut valmisteverot Övriga accises Other excise duties						
Milj. € – € million									
		9	10	11	12	13	14	15	16
1997	.....	1 204,2	2 337,1	55,7	131,4	708,1	164,6	290,3	329,5
1998	.....	1 208,8	2 574,1	61,2	42,9	884,5	175,1	426,4	360,6
1999	.....	1 253,3	2 651,5	63,1	-11,3	1 028,5	185,0	434,8	375,1
2000	.....	1 245,6	2 595,8	31,8	-19,8	1 058,6	180,1	415,4	384,6
2001	.....	1 289,9	2 652,3	33,1	1,7	922,3	208,2	340,4	410,7
1999	I	131,7	225,4	4,7	-8,2	88,6	0,5	51,3	52,5
	II	74,8	207,0	4,0	-3,2	83,4	14,1	27,8	170,9
	III	78,5	215,1	4,5	0,0	77,5	64,9	28,3	16,8
	IV	102,8	240,8	5,9	0,3	96,2	2,5	30,9	21,7
	V	105,5	219,5	4,7	0,3	92,3	3,4	25,7	12,1
	VI	90,8	215,6	5,4	-2,4	97,9	18,5	36,3	13,5
	VII	128,7	218,6	6,1	0,2	106,6	0,8	25,6	18,2
	VIII	124,3	221,0	5,9	-0,2	69,3	12,1	29,3	9,3
	IX	123,3	220,7	5,2	-0,2	76,0	44,2	31,8	12,1
	X	100,2	218,1	5,0	0,2	86,6	1,7	25,4	18,5
	XI	90,7	221,3	6,1	0,7	78,4	3,5	76,0	11,1
	XII	102,1	228,2	5,6	1,2	75,5	18,7	46,4	18,5
2000	I	136,6	235,5	2,9	0,0	102,4	0,8	27,8	63,1
	II	69,1	200,1	2,2	-2,9	77,7	18,2	70,3	170,9
	III	84,1	218,1	2,4	-10,9	127,0	67,6	36,8	17,5
	IV	98,4	219,7	2,7	-2,5	58,4	1,5	25,6	18,0
	V	108,3	197,5	2,9	-0,8	108,5	3,7	31,6	12,6
	VI	101,1	225,9	2,7	-3,4	118,9	19,2	53,8	12,6
	VII	130,3	214,9	3,4	-0,2	84,8	0,8	25,7	21,4
	VIII	112,4	211,7	3,2	0,0	86,8	13,0	34,5	9,9
	IX	109,5	226,7	2,7	0,0	90,8	48,1	29,1	11,9
	X	94,7	219,0	2,2	0,0	53,3	1,9	25,7	19,3
	XI	95,7	210,1	2,4	0,0	91,3	1,3	32,0	9,3
	XII	105,5	216,6	2,4	0,8	58,7	4,0	22,5	18,2
2001	I	130,2	221,5	2,7	-0,2	76,0	0,5	33,6	129,0
	II	77,9	211,4	2,4	0,2	91,2	16,5	28,1	114,5
	III	85,3	215,1	2,4	-0,2	74,5	74,3	28,8	18,5
	IV	97,4	233,1	2,7	-0,2	76,4	2,0	21,2	21,2
	V	113,5	212,6	2,9	0,7	83,8	3,9	43,1	12,1
	VI	101,9	222,9	3,0	0,3	86,1	19,8	30,6	12,6
	VII	131,4	214,6	3,4	0,0	83,3	0,5	28,6	24,9
	VIII	127,8	222,2	3,5	0,0	77,4	9,9	29,8	13,6
	IX	116,4	226,9	2,9	0,0	60,0	55,0	22,7	12,8
	X	91,9	209,8	2,3	0,0	73,7	2,3	28,4	21,5
	XI	106,5	233,8	2,5	0,5	78,9	2,5	24,6	17,8
	XII	109,8	228,4	2,5	0,5	61,1	20,9	21,0	12,1
2002	I	137,6	241,1	2,7	0,0	63,4	0,9	23,8	58,7
	II	79,9	215,9	2,4	0,1	85,7	18,7	25,0	192,4
	III	88,2	214,3	2,4	0,0	89,4	76,7	35,7	19,6

38. Valtiontalouden kassatulot (jatk.) — Kassainkomster inom statsekonomi (forts.) — Central government cash revenue (cont.)

Vuosi ja kuukausi År och månad Year and month	Verot ja veronluonteiset tulot Skatter och inkomster av skattenatur Taxes and revenue similar to taxes	Sekalaiset tulot Inkomster av blandad natur Miscellaneous revenues	Siitä Därav Of which Veikkausvoitto-ym. tulot Tippningsvinstmedel o.d. Proceeds from betting	Korkotulot ja voiton-tuloutukset Räntein- komster och bokföring av vinster Interest income and profits entered as income	Muut tulot Övriga inkomster Other revenue	Tulot ilman rahoitus-taloustoimia Inkomster exkl. finans-transaktioner Revenue before financial transactions	Valtiolle takaisin maksetut lainat Åter-betalade lån Redemption of loans granted by the State	Tulot ilman lainottoa Inkomster exkl. upplåning Revenue excl. borrowing		
	17	18	19	20	21	22	23	24	25	
Mij. € – € million										
1997	22 622,5	5 328,9	615,1	1 183,0	6 511,9	29 134,4	1 414,8	30 549,1	2 734,1	
1998	24 947,0	6 257,1	649,5	1 347,2	7 595,9	32 543,0	1 808,4	34 351,5	3 097,0	
1999	26 623,3	7 885,8	675,6	1 159,8	9 045,7	35 669,1	2 119,3	37 788,5	3 620,7	
2000	30 609,2	6 434,5	733,5	1 893,1	8 327,8	38 936,9	1 859,0	40 796,2	3 231,2	
2001	29 424,2	4 606,4	753,0	1 942,6	6 548,6	35 973,6	1 427,3	37 400,3	3 388,0	
1999	I	2 174,5	452,3	21,4	-38,5	413,9	2 588,4	24,1	2 612,5	66,9
	II	2 404,6	262,2	34,1	101,3	363,5	2 768,0	62,9	2 830,9	227,7
	III	1 922,9	521,2	259,9	113,2	634,2	2 557,3	719,3	3 276,6	854,9
	IV	2 047,9	307,4	49,1	120,6	428,0	2 475,9	26,7	2 502,6	203,7
	V	2 687,3	290,6	34,0	141,4	432,2	3 119,6	130,7	3 250,2	262,7
	VI	2 055,8	403,5	15,8	221,2	624,5	2 680,2	41,2	2 721,5	107,5
	VII	2 157,0	231,1	5,2	40,7	271,8	2 428,8	14,0	2 442,8	85,8
	VIII	2 225,6	327,6	31,5	-79,2	248,4	2 474,0	65,6	2 539,6	54,3
	IX	2 055,9	295,2	31,3	285,6	580,6	2 636,5	118,9	2 755,4	352,7
	X	2 142,9	3 973,8	30,9	40,5	4 014,3	6 157,2	66,4	6 223,6	141,6
	XI	2 210,8	428,7	33,1	48,1	477,0	2 687,8	132,5	2 820,3	431,2
	XII	2 538,1	392,2	129,3	165,0	557,2	3 095,3	717,0	3 812,3	831,7
2000	I	2 361,2	570,2	22,2	58,2	628,4	2 989,5	4,0	2 993,7	171,0
	II	2 381,5	301,4	31,3	8,4	309,8	2 691,3	19,0	2 710,3	171,4
	III	2 467,7	2 340,7	34,8	754,0	3 094,7	5 562,3	795,0	6 357,3	1 049,7
	IV	2 169,3	906,9	379,3	310,1	1 217,0	3 386,3	23,4	3 409,7	211,6
	V	2 531,2	222,2	33,8	103,9	326,1	2 857,3	104,8	2 962,1	196,1
	VI	3 192,5	277,3	27,9	64,2	341,6	3 534,1	135,2	3 669,4	229,6
	VII	2 464,1	276,8	22,5	39,7	316,5	2 780,7	22,4	2 803,0	139,4
	VIII	2 357,8	285,1	30,4	42,2	327,3	2 685,0	37,0	2 722,0	157,9
	IX	2 360,5	342,6	33,5	197,5	540,2	2 900,7	48,3	2 949,0	299,0
	X	2 282,8	277,2	36,7	54,7	331,8	2 614,7	846,2	3 460,8	961,7
	XI	2 493,9	396,8	31,5	82,2	479,0	2 972,9	51,5	3 024,5	249,9
	XII	3 546,6	237,5	49,6	177,9	415,4	3 962,0	-227,7	3 734,3	-606,1
2001	I	2 275,9	291,5	0,5	-0,5	290,8	2 566,9	5,0	2 571,8	164,3
	II	2 650,6	443,2	0,5	42,2	485,4	3 136,0	11,1	3 147,1	35,2
	III	2 708,8	268,1	0,5	207,4	475,5	3 184,3	44,7	3 229,0	298,4
	IV	2 217,9	804,4	438,1	842,6	1 647,1	3 865,0	822,8	4 687,7	1 135,6
	V	3 023,5	231,4	23,9	107,5	338,9	3 362,4	75,9	3 438,3	190,7
	VI	2 626,6	257,3	1,0	47,1	304,3	2 930,8	88,3	3 019,1	191,4
	VII	2 438,7	301,4	64,8	131,0	432,4	2 871,3	14,5	2 885,6	102,3
	VIII	2 553,8	369,7	21,9	18,2	387,8	2 941,8	16,0	2 957,8	169,5
	IX	2 171,5	234,8	0,5	183,5	418,3	2 589,8	35,8	2 625,6	259,7
	X	2 335,5	304,3	64,9	140,6	444,9	2 780,5	56,1	2 836,5	237,0
	XI	2 257,9	504,9	22,0	72,2	577,1	2 835,0	86,6	2 921,6	245,1
	XII	2 163,4	595,4	114,4	150,9	746,2	2 909,7	170,5	3 080,2	358,9
2002	I	2 262,2	656,1	0,0	7,5	663,6	2 925,9	4,0	2 929,9	77,2
	II	2 709,2	296,5	0,5	0,4	296,9	3 006,0	21,3	3 027,3	142,5
	III	3 226,8	196,9	0,6	136,1	332,9	3 559,8	11,7	3 571,5	152,9



39. Valtiontalouden kassamenot — Kassautgifter inom statsekonomin — Central government cash expenditure

Vuosi ja kuukausi År och månad Year and month	Kulutustenmenot – Konsumtionsutgifter – Consumption expenditure				Siirtomenot – Överföringsutgifter – Transfer expenditure					
	Eläkkeet Pensioner	Puolustusvoimien kalustohankinnat Anskaffning av material för försvarsmakten Purchase of military equipment and supplies	Muut kulutusmenot Övriga konsumtionsutgifter Other consumption expenditure	Yhteensä Totalt	Valtionavut kunnille Statsbidrag till kommuner State grants to local government	Valtionavut elinkeinoille Statsbidrag till näringar State grants to trade and industry	Valtionavut kotitalouksille Statsbidrag till hushåll State grants to households		Valtion osuudet kansaneläke- ja sairausvakuutusmenoista Statens andelar av folkpensions- och sjukförsäkringsutgifter Share of national pension and health insurance expenditure	Muut siirrot kotimaahan Övriga överföringsutgifter Other transfer expenditure
	1	2	3	4	5	6	7	8	9	10
1997 . . . . .	2 169,8	751,4	6 261,2	9 182,5	5 068,1	2 498,7	6 461,9	1 402,9	1 104,5	719,8
1998 . . . . .	2 247,0	809,0	6 232,9	9 288,3	4 953,5	2 488,0	6 280,3	1 397,5	1 241,2	945,2
1999 . . . . .	2 333,6	651,1	6 474,9	9 459,2	4 935,5	2 592,1	6 236,9	1 389,6	1 222,6	943,0
2000 . . . . .	2 421,4	619,8	6 947,0	9 988,3	5 251,3	2 997,4	6 059,0	1 379,5	1 345,7	970,4
2001 . . . . .	2 574,6	532,5	7 024,8	10 132,2	5 621,8	3 157,1	6 028,4	1 368,1	1 494,4	951,7
1999	I 201,2	236,0	385,7	822,8	365,3	105,8	653,9	116,1	110,3	12,1
	II 192,2	10,1	456,6	658,8	414,9	266,4	449,4	116,2	110,2	48,3
	III 192,7	82,9	488,3	763,7	499,2	199,0	594,9	116,1	138,3	75,3
	IV 192,6	13,5	511,3	717,3	383,1	148,3	434,3	115,9	81,9	101,9
	V 192,9	13,3	515,7	721,9	470,4	147,5	471,8	115,9	109,7	53,8
	VI 192,7	108,3	573,5	874,6	598,9	148,5	630,5	115,9	112,0	90,3
	VII 194,4	29,9	715,8	940,2	609,2	109,3	490,1	115,7	109,3	52,1
	VIII 192,9	10,4	485,2	688,6	32,8	112,0	419,8	115,7	109,0	66,3
	IX 194,9	67,6	546,4	809,0	382,1	301,6	480,3	115,7	90,5	63,1
	X 195,4	15,5	536,2	747,1	416,3	418,3	493,0	115,7	90,8	65,4
	XI 195,3	19,7	571,2	786,1	405,5	305,6	434,8	115,4	90,8	235,3
	XII 196,3	43,9	689,1	929,2	357,7	329,8	684,2	115,4	69,8	79,0
2000	I 210,1	86,1	434,4	730,6	614,1	125,6	712,8	115,5	111,5	20,0
	II 197,8	10,4	508,1	716,3	614,2	248,6	431,4	115,4	112,9	54,2
	III 189,9	78,7	388,7	657,3	675,1	170,2	471,1	115,2	111,2	50,1
	IV 199,1	16,1	444,4	659,8	-156,9	281,2	508,4	115,2	142,6	90,7
	V 199,6	5,9	491,1	696,6	434,1	164,7	584,8	115,0	106,0	75,0
	VI 209,7	129,8	922,2	1 261,7	430,1	158,3	429,0	114,9	83,3	136,1
	VII 200,0	25,7	679,5	905,2	427,7	136,1	401,6	114,9	109,7	60,0
	VIII 202,0	11,6	478,7	692,3	419,1	136,2	543,1	114,9	112,7	57,5
	IX 203,5	47,9	538,5	790,0	423,0	489,9	398,9	114,7	119,1	79,9
	X 201,8	22,5	554,9	779,4	435,4	480,2	449,4	114,7	118,9	73,5
	XI 203,5	93,5	744,2	1 041,3	438,8	157,9	476,6	114,5	123,3	78,5
	XII 204,3	91,3	762,4	1 057,9	496,7	448,6	651,7	114,5	94,7	194,9
2001	I 218,3	66,4	485,2	770,0	641,8	246,2	633,7	114,4	259,7	30,1
	II 211,4	29,9	476,0	717,3	685,4	133,7	526,6	114,4	87,5	59,5
	III 211,2	36,3	540,7	788,3	114,9	146,8	416,9	114,2	142,3	87,3
	IV 213,1	26,2	527,9	767,3	439,6	314,2	507,9	114,2	86,8	66,9
	V 213,1	16,8	543,1	773,2	512,1	171,0	507,3	114,0	143,6	70,0
	VI 212,8	29,8	628,7	871,2	462,0	157,9	477,2	114,0	89,6	77,7
	VII 214,9	40,9	732,6	988,4	655,6	139,6	554,3	114,0	116,2	63,1
	VIII 213,8	26,1	597,4	837,2	243,9	135,2	446,5	113,9	117,1	59,5
	IX 214,8	15,8	547,8	778,4	451,1	769,1	502,2	113,9	116,9	66,1
	X 214,9	28,7	588,7	832,4	465,0	232,8	424,2	113,8	170,0	94,1
	XI 214,6	41,9	566,1	822,6	451,2	561,7	363,3	113,7	133,9	90,2
	XII 221,7	173,6	790,5	1 185,9	499,2	148,7	668,2	113,7	30,9	187,2
2002	I 221,4	10,6	468,6	700,5	695,5	119,1	698,5	113,6	239,6	52,2
	II 221,9	16,6	513,3	751,8	713,1	260,0	545,3	113,5	102,6	61,2
	III 222,5	51,5	565,8	839,8	53,9	179,5	534,1	113,4	130,8	76,8

Milj. € – € million

39. Valtiontalouden kassamenot (jatk.) — Kassautgifter inom statsekonomin (forts.) — Central government cash expenditure (cont.)

Vuosi ja kuukausi År och månad Year and month	Siirtomenot (jatk.) — Överföringsutgifter (forts.) — Transfer expenditure (cont.)			Realisijoiukset — Realinvesteringar — Real investments			Muut menot — Övriga utgifter — Other expenditure		
	Siirrot ulkomaille Överföringar till utlandet Transfers abroad	Yhteensä Totalt Total	Koneet, laitteet ja kalusto Maskiner, anordningar och annat material Machinery and equipment	Talonrakennukset Husbyggnader Building construction	Maa- ja vesirakennukset Jord- och vattenbyggnader Civil engineering works	Yhteensä Totalt Total	Valtionvelan korot Räntor Interest on State debt	Muut menot, varastot Övriga utgifter, lager Other expenditure, stocks	Yhteensä Totalt Total
	11	12	13	14	15	16	17	18	19
Milj. € — € million									
1997 .....	1 293,2	17 146,3	60,5	210,7	286,5	557,7	4 140,3	3,0	4 143,5
1998 .....	1 395,1	17 303,0	65,4	179,8	334,5	580,4	5 304,3	-2,7	5 302,1
1999 .....	1 497,5	17 427,5	50,1	98,7	327,5	476,5	5 271,2	16,0	5 287,3
2000 .....	1 522,3	18 146,3	88,1	90,5	296,5	474,5	5 748,7	-5,0	5 742,9
2001 .....	1 557,3	18 810,3	74,0	52,3	236,7	363,4	4 403,2	258,6	4 661,7
1999 I	349,2	1 596,6	3,5	0,7	5,7	9,8	279,9	0,2	279,9
II	54,0	1 343,1	16,0	2,9	12,6	31,5	217,5	0,0	217,5
III	85,3	1 591,7	2,0	2,5	19,3	24,1	1 200,9	0,0	1 200,9
IV	114,5	1 264,3	1,3	1,9	25,7	28,9	1 123,0	-0,2	1 122,8
V	69,8	1 322,8	2,0	2,2	20,9	25,1	73,8	12,3	86,1
VI	150,9	1 731,2	1,7	10,1	26,4	38,3	376,6	0,8	377,6
VII	108,8	1 478,9	2,0	8,9	24,9	36,0	160,6	0,0	160,5
VIII	109,5	849,4	4,2	6,1	25,7	36,0	129,3	0,0	129,3
IX	105,0	1 422,7	6,4	10,6	35,5	52,3	1 081,6	0,5	1 082,3
X	121,1	1 604,9	2,2	6,1	33,5	41,7	321,2	-0,5	320,7
XI	148,3	1 620,3	2,2	2,9	38,2	43,2	196,9	0,0	196,8
XII	81,2	1 601,7	6,6	44,1	59,0	109,7	109,8	2,9	113,0
2000 I	295,2	1 879,2	18,0	0,5	10,9	29,3	383,5	0,7	384,1
II	97,9	1 559,1	10,3	1,3	16,7	28,1	350,2	0,2	350,3
III	111,0	1 588,9	1,7	6,7	21,2	29,4	1 184,9	0,3	1 185,2
IV	124,6	990,6	4,0	4,5	20,2	28,8	1 260,7	0,0	1 260,7
V	100,6	1 465,1	5,4	5,7	25,2	36,5	160,1	0,2	160,1
VI	263,0	1 499,9	5,4	5,4	27,6	38,2	438,3	0,3	438,6
VII	32,1	1 167,2	3,5	5,9	25,9	35,3	168,4	-0,5	167,7
VIII	69,8	1 336,3	6,4	5,4	31,1	42,7	339,9	-0,5	339,4
IX	106,6	1 617,5	10,3	5,0	22,9	38,2	725,6	0,0	725,6
X	109,3	1 666,7	13,3	9,3	30,1	52,6	290,1	0,0	290,1
XI	148,8	1 424,0	3,7	10,9	24,7	39,4	329,8	-1,0	328,6
XII	63,2	1 949,8	6,2	29,8	40,0	76,0	117,2	-4,7	112,4
2001 I	239,3	2 051,1	10,6	1,3	8,2	20,0	135,6	0,4	136,0
II	131,7	1 624,4	17,3	1,0	14,6	33,0	586,1	21,5	607,6
III	119,8	1 028,0	7,4	1,5	12,1	21,0	870,9	98,8	969,7
IV	127,5	1 542,8	4,0	1,5	16,0	21,5	1 134,6	10,9	1 145,5
V	143,6	1 547,3	8,7	9,3	18,7	36,7	122,3	153,9	276,2
VI	163,0	1 427,2	3,0	1,9	20,4	25,2	311,0	-0,2	310,8
VII	99,6	1 628,4	1,0	6,2	31,3	38,7	174,4	-0,1	174,3
VIII	33,1	1 035,4	3,9	4,4	22,2	30,4	123,1	0,2	123,3
IX	113,0	2 018,4	3,0	1,3	21,2	25,7	486,6	-8,9	477,7
X	112,7	1 498,7	4,2	7,8	25,5	37,4	199,7	3,4	203,0
XI	112,0	1 712,5	3,7	1,5	19,7	24,9	223,7	-18,0	205,7
XII	162,0	1 696,2	7,1	14,6	26,9	48,8	35,3	-3,3	32,0
2002 I	153,9	1 958,8	16,5	0,5	8,6	25,6	160,9	4,3	165,3
II	135,3	1 817,5	3,2	0,9	13,2	17,3	511,7	0,5	512,2
III	125,0	1 100,0	5,4	1,1	14,2	20,8	818,2	0,0	818,2

## 39. Valtiontalouden kassamenot (jatk.) — Kassautgifter inom statsekonomin (forts.) — Central government cash expenditure (cont.)

Vuosi ja kuukausi År och månad Year and month	Menot ilman rahoitustalou- toimia Utgifter exkl. finanstrans- aktioner Expenditure excl. financial transactions	Finanssijoitukset – Finansinvesteringar Financial investments			Menot ilman valtionvelan kuoletuksia Utgifter exkl. amorteringar på statsskulden Expenditure excl. redemption of State debt		Valtionvelan nettokuoletukset Nettoamorteringar på statsskulden Net redemption of State debt	Menot yhteensä Utgifter totalt Expenditure, total	
		Lainananto Utlåning Lending	Muut finanssi- sijoitukset Övriga finans- investeringar Other financial investments	Yhteensä Totalt Total	Yhteensä Totalt Total	Rahastojen menot Fondernas utgifter Expenditure of extrabudgetary funds			
									20
Milj. € – € million									
1997	31 029,9	1 581,2	191,9	1 773,0	32 803,0	2 479,9			
1998	32 474,1	1 765,3	176,1	1 941,6	34 415,1	2 737,3			
1999	32 650,7	1 608,9	293,3	1 902,4	34 552,9	2 452,5	3 412,8	37 965,7	
2000	34 352,4	1 717,9	208,4	1 926,1	36 278,1	3 038,7	4 505,4	40 783,6	
2001	33 967,3	1 785,3	643,6	2 429,3	36 396,6	3 127,1	1 285,8	37 682,7	
1999	I	2 709,0	47,6	26,6	74,3	2 783,3	84,3	141,4	2 924,8
	II	2 251,0	51,6	4,9	56,5	2 307,5	85,3	-191,7	2 115,8
	III	3 580,4	777,7	6,4	784,1	4 364,5	1 017,2	414,4	4 778,9
	IV	3 133,2	153,6	6,6	159,9	3 293,3	237,5	-745,6	2 547,7
	V	2 156,0	4,4	86,3	90,7	2 246,5	29,3	-67,8	2 178,7
	VI	3 021,7	126,1	3,7	130,0	3 151,5	231,4	856,9	4 008,4
	VII	2 615,5	44,2	7,7	52,0	2 667,6	97,0	265,7	2 933,4
	VIII	1 703,2	50,5	3,9	54,3	1 757,4	88,0	329,5	2 086,9
	IX	3 366,3	160,6	105,3	265,9	3 632,2	186,2	1 871,4	5 503,6
	X	2 714,4	51,6	7,7	59,4	2 773,8	92,8	696,0	3 469,7
	XI	2 646,4	57,7	5,2	62,9	2 709,3	300,7	-351,5	2 357,8
	XII	2 753,6	83,3	29,1	112,4	2 865,9	2,9	194,1	3 060,0
2000	I	3 023,3	60,0	0,7	60,7	3 084,1	121,3	1 772,7	4 856,8
	II	2 653,8	49,1	3,0	52,1	2 706,0	130,2	-3 575,2	-869,2
	III	3 460,8	856,2	24,4	880,6	4 341,4	1 153,3	308,1	4 649,6
	IV	2 939,9	61,6	45,7	107,1	3 047,1	164,8	2 312,2	5 359,3
	V	2 358,3	65,4	3,4	68,8	2 427,1	143,5	-926,5	1 500,6
	VI	3 238,3	136,6	3,0	139,6	3 377,9	327,3	1 450,5	4 828,3
	VII	2 275,6	57,7	2,2	59,9	2 335,5	113,9	-110,0	2 225,5
	VIII	2 412,5	75,3	3,2	78,5	2 491,0	130,5	642,0	3 133,0
	IX	3 171,2	70,5	3,9	74,3	3 245,5	208,7	185,0	3 430,5
	X	2 788,9	80,2	47,4	127,7	2 916,4	148,3	1 083,3	3 999,7
	XI	2 833,5	63,6	7,2	70,8	2 904,3	139,1	45,7	2 950,0
	XII	3 196,2	141,6	64,2	205,9	3 401,9	257,8	1 317,6	4 719,5
2001	I	2 977,1	66,3	1,3	67,6	3 044,7	125,8	229,7	3 274,5
	II	2 982,6	73,5	3,0	76,7	3 059,2	125,9	2 440,9	5 500,1
	III	2 807,1	62,4	5,4	67,8	2 874,9	332,7	-2 659,6	215,3
	IV	3 477,1	927,9	3,2	931,1	4 408,2	1 049,8	804,6	5 212,8
	V	2 633,3	78,7	2,5	81,2	2 714,6	169,3	-1 178,2	1 536,5
	VI	2 634,5	227,4	3,4	230,8	2 865,2	346,5	804,8	3 670,0
	VII	2 829,8	58,2	2,7	60,9	2 890,6	159,6	-318,9	2 571,8
	VIII	2 026,3	88,3	5,7	94,0	2 120,3	247,2	-159,8	1 960,6
	IX	3 300,1	81,1	3,5	84,8	3 384,8	200,3	1 739,2	5 124,0
	X	2 571,4	77,6	23,7	101,3	2 672,7	152,3	949,8	3 622,5
	XI	2 765,5	-410,5	577,7	167,2	2 932,9	-347,5	-1 603,5	1 329,4
	XII	2 962,6	454,6	11,4	466,0	3 428,5	565,1	236,8	3 665,3
2002	I	2 850,2	72,9	3,3	76,2	2 926,4	145,7	1 073,0	3 999,4
	II	3 098,8	72,2	11,0	83,2	3 182,0	141,3	1 329,0	4 511,0
	III	2 778,8	68,1	2,9	71,0	2 849,8	321,8	229,0	3 078,8

40. Valtiontalouden rahoitusasema — Statsekonomins finansieringsställning — Central government financial standing

Vuosi ja kuukausi År och månad Year and month	Tulot ilman rahoitustaloustoimia Inkomster exkl. finansoperationer <i>Incomes, excl. financial transactions</i>	Menot ilman rahoitustaloustoimia Utgifter exkl. finansoperationer <i>Outlays, excl. financial transactions</i>	Tuloylijäämä Inkomstöverskott <i>Income surplus</i>	Nettofinanssijoitukset (-) Finansinvesteringar, netto (-) <i>Financial investments, net (-)</i>	Nettorahoitus-tarve (-) Nettofinansieringsbehov (-) <i>Financial requirements, net (-)</i>	Nettolainanotto (+) nettkouletukset (-) Nettoomplåning (+) nettoamortering (-) Net borrowing (+) net repayments (-)	Kassajäämä Kassöverskott eller -underskott <i>Cash surplus or deficit</i>
	1	2	3	4	5	6	7
Milj. € – € million							
1997 . . . .	29 134,4	31 029,9	-1 895,6	-358,2	-2 253,8	1 744,3	-509,5
1998 . . . .	32 543,0	32 474,1	69,1	-133,2	-64,1	932,8	869,2
1999 . . . .	35 669,1	32 650,7	3 018,3	217,0	3 235,3	-3 412,9	-177,6
2000 . . . .	38 936,9	34 352,4	4 584,8	-67,1	4 517,7	-4 505,4	12,3
2001 . . . .	35 973,6	33 967,3	2 005,6	-1 002,2	1 349,7	-1 286,0	63,8
1999 I	2 588,4	2 709,0	-120,6	-50,3	-170,9	-141,4	-312,3
II	2 768,0	2 251,0	517,0	6,4	523,4	191,7	715,1
III	2 557,3	3 580,4	-1 023,1	-64,8	-1 087,8	-414,4	-1 502,3
IV	2 475,9	3 133,2	-657,4	-133,2	-790,7	745,6	-45,1
V	3 119,6	2 156,0	963,5	40,0	1 003,6	67,8	1 071,4
VI	2 680,2	3 021,7	-341,4	-88,8	-430,2	-856,9	-1 287,1
VII	2 428,8	2 615,5	-186,7	-38,0	-224,7	-265,7	-490,4
VIII	2 474,0	1 703,2	770,8	11,3	782,1	-329,5	452,6
IX	2 636,5	3 366,3	-729,8	-147,0	-876,8	-1 871,4	-2 748,2
X	6 157,2	2 714,4	3 442,8	7,1	3 449,9	-696,0	2 753,9
XI	2 687,8	2 646,4	41,4	69,6	111,0	351,5	462,5
XII	3 095,3	2 753,6	341,8	604,6	946,4	-194,1	752,3
2000 I	2 989,5	3 023,3	-33,8	-56,7	-90,5	-1 772,7	-1 863,2
II	2 691,3	2 653,8	37,5	-33,1	4,2	3 575,2	3 579,4
III	5 562,3	3 460,8	2 101,7	-85,6	2 015,9	-308,1	1 707,8
IV	3 386,3	2 939,9	446,4	-83,8	362,6	-2 312,2	-1 949,6
V	2 857,3	2 358,3	499,0	36,0	535,2	926,5	1 461,7
VI	3 534,1	3 238,3	295,8	-4,4	291,5	-1 450,5	-1 159,0
VII	2 780,7	2 275,6	505,1	-37,5	467,6	110,0	577,6
VIII	2 685,0	2 412,5	272,5	-41,5	230,9	-642,0	-411,1
IX	2 900,7	3 171,2	-270,4	-26,1	-296,5	-185,0	-481,5
X	2 614,7	2 788,9	-174,2	718,5	544,4	-1 083,3	-538,9
XI	2 972,9	2 833,5	139,6	-19,3	120,3	-45,7	74,5
XII	3 962,0	3 196,2	765,8	-433,6	332,2	-1 317,6	-985,4
2001 I	2 566,9	2 977,1	-410,2	-62,6	-465,2	-229,7	-695,0
II	3 136,0	2 982,6	153,4	-65,6	91,5	-2 440,9	-2 349,4
III	3 184,3	2 807,1	377,2	-23,0	562,9	2 659,6	3 222,5
IV	3 865,0	3 477,1	387,8	-108,1	337,2	-804,6	-467,4
V	3 362,4	2 633,3	729,1	-5,4	728,8	1 178,2	1 906,9
VI	2 930,8	2 634,5	296,3	-142,5	217,3	-804,8	-587,5
VII	2 871,3	2 829,8	41,5	-46,6	-5,0	318,9	313,8
VIII	2 941,8	2 026,3	915,3	-78,0	837,4	159,8	997,2
IX	2 589,8	3 300,1	-710,2	-48,9	-759,1	-1 739,2	-2 498,4
X	2 780,5	2 571,4	208,9	-45,2	163,8	-949,8	-785,9
XI	2 835,0	2 765,5	69,5	-80,7	-11,3	1 603,5	1 592,2
XII	2 909,7	2 962,6	-53,0	-295,5	-348,5	-236,8	-585,3
2002 I	2 926,0	2 850,0	76,0	-72,0	3,5	-1 073,0	-1 069,5
II	3 006,0	3 099,0	-93,0	-62,0	-154,7	-1 329,0	-1 483,7
III	3 560,0	2 779,0	781,0	-59,0	721,7	-229,0	492,7

41. Valtionvelka — Statsskuden — Central government debt

Vuosi ja kuukausi År och månad Year and month	Kotimaanvaluuttamääräinen velka (markkamääräinen velka vuoden 1998 loppuun) Skuld i inhemsk valuta (i mark t.o.m. utgången av 1998) Domestic currency denominated liabilities (Markka-denominated liabilities at end-1998)					Ulkomaanvaluuttamääräinen velka <sup>1)</sup> Skuld i utländsk valuta <sup>1)</sup> Foreign currency denominated liabilities <sup>1)</sup>			Valtionvelka Statsskuden Central government liabilities
	Yleisöobligatiolainat Obligationslån från allmänheten Public bonds	Muut pitkäaikaiset lainat Övriga långfristiga lån Other long-term liabilities	Lyhytaikainen velka Kortfristig skuld Short-term liabilities	Korjauserä <sup>2)</sup> Korrigeringspost <sup>2)</sup> Adjustement items <sup>2)</sup>	Yhteensä Totalt Total	Obligaatiolainat Obligationslån Bonds	Muut velat Övriga skulder Other debt	Yhteensä Totalt Total	
Milj. € – € million									
	1	2	3	4	5	6	7	8	9
2000 . . . .	48 523	3 393	4 899	-2 969	53 846	7 126	2 464	9 590	63 436
2001 . . . .	45 450	3 067	6 806	-2 645	52 678	6 654	2 428	9 082	61 760
2000 I	52 588	4 160	1 993	-3 108	55 633	8 105	2 657	10 762	66 395
II	55 921	4 160	2 235	-3 608	58 708	8 041	2 642	10 683	69 391
III	55 569	4 147	2 292	-3 608	58 400	8 311	2 767	11 078	69 478
IV	55 185	4 142	1 982	-3 608	57 701	8 557	2 842	11 399	69 101
V	54 823	4 138	1 435	-3 608	56 788	8 222	2 784	11 006	67 795
VI	52 474	4 133	2 565	-3 507	55 665	8 107	2 742	10 849	66 515
VII	52 436	4 133	2 715	-3 507	55 777	8 253	2 779	11 032	66 809
VIII	51 187	4 133	3 330	-3 507	55 143	8 481	2 907	11 388	66 531
IX	49 842	4 133	4 537	-3 507	55 005	8 564	2 929	11 493	66 498
X	49 516	4 129	4 868	-3 507	55 006	7 957	2 791	10 748	65 754
XI	49 297	3 899	5 441	-3 507	55 130	7 513	2 668	10 181	65 311
XII	48 523	3 393	4 899	-2 969	53 846	7 126	2 464	9 590	63 436
2001 I	49 040	3 393	4 210	-2 969	53 674	7 003	2 456	9 459	63 133
II	48 060	3 393	3 098	-2 969	51 582	6 666	2 434	9 100	60 682
III	47 143	3 379	6 688	-2 969	54 241	6 809	2 473	9 282	63 523
IV	47 036	3 374	5 998	-2 969	53 439	6 810	2 473	9 283	62 722
V	49 039	3 370	5 179	-3 469	54 119	7 149	2 620	9 769	63 888
VI	48 373	3 448	4 962	-3 469	53 314	7 049	2 574	9 623	62 937
VII	48 371	3 212	5 337	-3 234	53 686	6 818	2 495	9 313	62 999
VIII	48 341	3 212	5 536	-3 234	53 855	6 676	2 434	9 110	62 965
IX	45 354	3 212	6 783	-3 184	52 165	6 717	2 438	9 155	61 320
X	45 014	3 207	6 273	-3 184	51 310	6 627	2 439	9 066	60 376
XI	45 456	2 972	7 434	-2 948	52 914	6 653	2 462	9 115	62 029
XII	45 450	3 067	6 806	-2 645	52 678	6 654	2 428	9 082	61 760
2002 I	45 119	3 068	6 403	-2 645	51 944	6 357	2 460	8 817	60 761
II	44 991	3 068	5 201	-2 645	50 614	6 336	2 447	8 783	59 397
III	45 188	3 053	4 790	-2 645	50 386	6 320	2 441	8 761	59 147
IV	45 137	3 048	4 791	-2 645	50 331	6 230	2 396	8 626	58 957

<sup>1)</sup> Euroalueen ulkopuolisissa valuutoissa oleva velka.  
<sup>2)</sup> Budjettitalouden velka valtion eläkerahastolle ja ydinjätehuoltorahastolle sekä valtion reposalkku.

<sup>1)</sup> Skuld i andra valutor än euroländernas valutor.  
<sup>2)</sup> Budgetekonomiskulden till statens pensionsfond och kärnavfallshanteringsfonden samt statens repoportfölj.

<sup>1)</sup> Liabilities denominated in non-euro area currencies.  
<sup>2)</sup> Government's budgetary liabilities to the State Pension Fund and to the Nuclear waste management fund and the State repo facility as well.

## Hinnat — Priser — Prices

Rakennuskustannusindeksin vuosimuutos kuukausittain – Förändring på årsnivå i byggnadskostnadsindex, månadsvis – *Building cost index, year-on-year changes by month*  
%

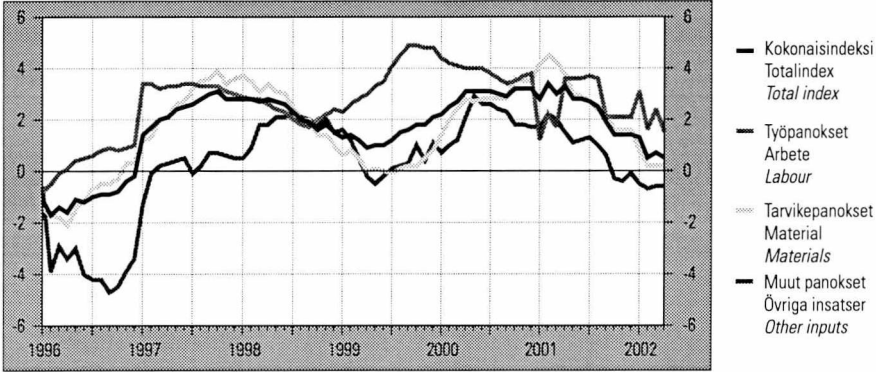

Kuluttajahintaindeksien vuosimuutoksia kuukausittain – Förändringar på årsnivå i konsumentprisindexen, månadsvis – *Consumer price indices, year-on-year changes by month*  
%

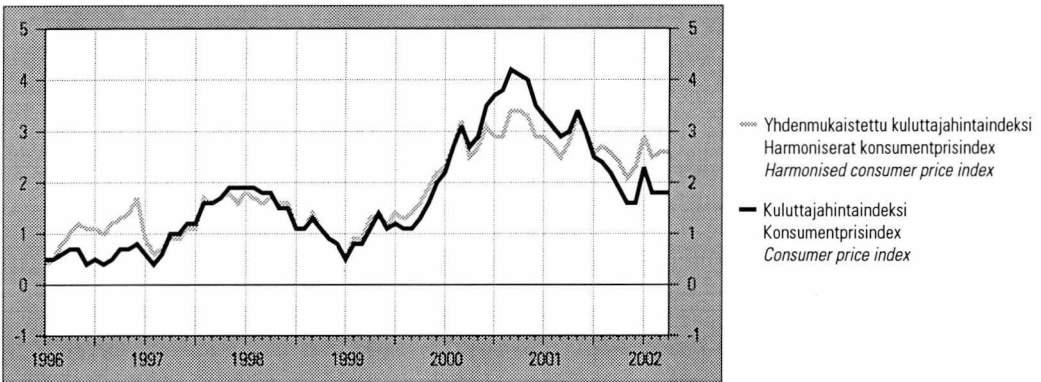

Tuottajahintaindeksien vuosimuutoksia kuukausittain – Förändringar på årsnivå i producentprisindexen, månadsvis – *Producer price indices, year-on-year changes by month*  
%

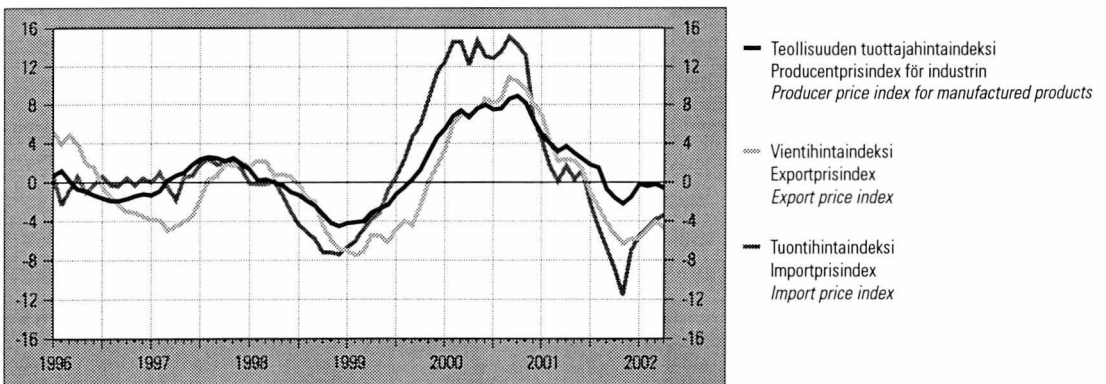

42. Indeksilukujen vuosimuutoksia — Förändringar på årsnivå i indextalen — Year-on-year changes in index numbers

Vuosi ja kuukausi År och månad Year and month	Rakennuskustannusindeksi Byggnadskostnadsindex Building cost index	Kuluttajahintaindeksi Konsumentprisindex Consumer price index	Pohjainflaatioindikaattori Indikator för underliggande inflation Indicator of underlying inflation	Yhdenmukais-tettu kuluttajahintaindeksi <sup>1)</sup> Harmoniserat konsumentprisindex <sup>1)</sup> Harmonised consumer price index <sup>1)</sup>	Tukkuhinta-indeksi Partiprisindex Wholesale price index	Kotimarkkinoiden perushintaindeksi Basprisindex för hemmamarknadsvaror Basic price index for domestic supply	Teollisuuden tuottajahintaindeksi Producentprisindex för industrin Producer price index, home sales	Tuontihintaindeksi Importprisindex Import price index	Vientihintaindeksi Exportprisindex Export price index
	%								
	1	2	3	4	5	6	7	8	9
1997.....	2,4	1,2	0,8	1,2	1,6	1,6	1,3	0,9	-1,7
1998.....	2,3	1,4	1,0	1,4	-1,3	-1,4	-1,4	-3,5	-1,1
1999.....	1,4	1,2	1,3	1,3	-0,2	-0,2	-1,1	0,6	-4,4
2000.....	2,9	3,4	3,6	3,0	8,1	8,3	7,5	13,1	7,9
2001.....	2,5	2,6	3,1	2,7	0,3	0,4	1,5	-2,8	-0,6
1999 I	1,3	0,5	0,4	0,5	-3,5	-3,7	-4,2	-6,7	-7,0
II	1,4	0,8	0,7	0,9	-3,4	-3,6	-4,1	-6,0	-7,5
III	1,2	0,8	0,8	0,9	-2,9	-3,1	-4,0	-4,8	-7,1
IV	0,9	1,1	1,2	1,3	-2,3	-2,4	-3,1	-3,8	-5,4
V	1,0	1,4	1,4	1,4	-2,1	-2,1	-2,7	-3,1	-5,5
VI	1,0	1,1	1,0	1,2	-1,2	-1,2	-2,3	-0,8	-6,1
VII	1,2	1,2	1,1	1,4	-0,2	-0,3	-1,2	0,6	-4,8
VIII	1,5	1,1	1,2	1,3	0,6	0,4	-0,5	2,3	-3,9
IX	1,6	1,1	1,4	1,4	1,1	1,3	0,3	4,7	-4,4
X	1,8	1,3	1,7	1,6	2,1	2,4	1,3	6,0	-2,4
XI	1,8	1,6	1,9	1,9	3,9	4,1	3,0	8,7	0,1
XII	2,1	2,0	2,3	2,2	5,5	5,8	4,6	11,4	1,7
2000 I	2,2	2,2	2,5	2,3	6,4	6,6	5,5	12,6	3,3
II	2,5	2,7	3,0	2,7	7,8	8,1	6,8	14,6	6,0
III	2,7	3,1	3,4	3,2	8,2	8,4	7,4	14,6	7,0
IV	3,1	2,7	3,0	2,5	7,1	7,5	6,7	12,2	6,9
V	3,1	2,9	3,1	2,7	8,7	8,9	7,6	14,7	7,5
VI	3,1	3,5	3,6	3,1	8,6	8,5	8,0	13,1	8,6
VII	3,1	3,7	3,7	2,9	8,0	8,3	7,5	12,9	8,2
VIII	3,0	3,8	3,9	2,9	8,2	8,7	7,6	13,6	8,6
IX	2,9	4,2	4,3	3,4	9,6	9,6	8,6	15,1	10,9
X	3,2	4,1	4,3	3,4	9,7	9,5	8,9	14,3	10,4
XI	3,2	4,0	4,3	3,3	8,8	8,9	8,2	13,2	9,6
XII	3,2	3,5	3,7	2,9	6,0	6,1	6,4	6,5	8,1
2001 I	2,8	3,3	3,5	2,9	4,5	4,7	5,0	4,4	7,0
II	3,4	3,1	3,4	2,7	3,2	3,2	4,0	1,7	4,2
III	3,0	2,9	3,1	2,5	2,1	2,3	3,2	0,1	2,2
IV	3,3	3,0	3,4	2,8	3,0	2,9	3,7	1,7	2,4
V	2,8	3,4	3,9	3,3	2,1	2,2	3,0	0,3	2,2
VI	2,8	3,0	3,5	3,0	1,9	2,2	2,4	1,2	1,3
VII	2,7	2,5	3,1	2,6	0,7	0,6	1,8	-2,2	-1,0
VIII	2,5	2,4	3,0	2,7	-0,1	-0,2	1,5	-4,6	-2,6
IX	1,9	2,2	2,8	2,6	-2,2	-2,0	-0,7	-6,7	-4,1
X	1,4	1,9	2,6	2,4	-3,5	-3,3	-1,6	-8,9	-5,4
XI	1,4	1,6	2,3	2,1	-4,4	-4,5	-2,2	-11,6	-6,3
XII	1,4	1,6	2,5	2,3	-2,7	-2,8	-1,5	-7,0	-5,8
2002 I	1,3	2,3		2,9	-1,3	-1,7	-0,2	-5,5	-5,8
II	0,5	1,8		2,5	-1,4	-1,5	-0,4	-4,7	-4,9
III	0,7	1,8		2,6	-0,8	-1,2	-0,2	-3,8	-4,1
IV	0,5	1,8		2,6	-1,0	-1,2	-0,6	-3,4	-4,7

<sup>1)</sup> Indeks on tarkoitettu EU-maiden sekä Norjan ja Islannin inflaatioasteiden vertailuun.

<sup>1)</sup> Indexet är avsett för jämförelser av inflationsgraden i EU-länderna samt i Norge och Island.

<sup>1)</sup> The index is intended for comparison of inflation rates in EU countries as well as for those of Norway and Iceland.

43. Rakennuskustannusindeksi — Byggnadskostnadsindex — Building cost index

Ryhmiin painot ilmoitettu suluissa — Gruppvikterna inom parentes — Weighting figures in parentheses

		2000 = 100							1964 = 100	1973 = 100	1980 = 100	1990 = 100	1995 = 100
		Ammattimainen rakentaminen — Yrkesmässigt byggande — Building trade							Kokonaisindeksi — Totalindex — Total index				
Vuosi ja kuukausi År och månad Year and month	Kokonaisindeksi Totalindex Total index	Työpanokset Arbete Labour	Tarvikepanokset Material Materials	Muut panokset Övriga insatser Other inputs	Asuin-kerrostalo Fler-våningsbostads-hus Blocks of flats	Rivitalo Rådhus Attached house	Toimisto- ja liikerakennus Kontors- o. affärs- byggnad Office and commercial buildings	Teollisuus- ja varastorakennus Industri- o. lager- byggnad Industrial buildings and warehouses					
	(1 000)	(308)	(514)	(178)	(250)	(100)	(400)	(250)	9	10	11	12	13
1997 . . . .								846,2	461,7	204,0	105,2	101,3	
1998 . . . .								865,6	472,3	208,7	107,6	103,6	
1999 . . . .								877,7	478,9	211,6	109,1	105,1	
2000 . . . .	100,0	100,0	100,0	100,0	100,0	100,0	100,0	903,6	493,0	217,8	112,3	108,2	
2001 . . . .	102,5	102,6	102,9	101,0	102,1	102,5	102,4	930,1	507,5	224,2	115,6	111,4	
2000	I	98,2	98,6	97,9	98,6	98,2	98,4	98,1	887,5	484,2	213,9	110,3	106,3
	II	98,5	99,2	98,0	98,8	98,6	98,4	98,4	891,3	486,3	214,8	110,8	106,7
	III	99,0	99,7	98,5	99,1	99,1	99,0	98,9	893,8	487,6	215,4	111,1	107,0
	IV	99,4	100,0	99,0	99,7	99,6	99,4	99,2	898,2	490,1	216,5	111,7	107,5
	V	100,1	100,0	100,0	100,3	100,2	99,9	100,2	902,0	492,2	217,4	112,1	108,0
	VI	100,4	100,1	100,5	100,3	100,5	100,4	100,2	904,6	493,6	218,1	112,5	108,3
	VII	100,5	100,0	100,7	100,5	100,6	100,4	100,5	906,0	494,3	218,4	112,6	108,5
	VIII	100,7	100,2	101,1	100,5	100,7	100,6	100,7	908,3	495,6	218,9	112,9	108,8
	IX	100,8	100,4	101,1	100,6	100,7	100,7	100,9	909,5	496,2	219,2	113,1	108,9
	X	101,0	100,6	101,3	100,8	100,7	101,0	100,9	913,4	498,4	220,2	113,5	109,4
	XI	100,8	100,7	101,0	100,6	100,6	100,9	100,8	913,9	498,6	220,3	113,6	109,4
	XII	100,7	100,7	100,8	100,4	100,5	100,7	100,6	914,2	498,8	220,4	113,7	109,5
2001	I	101,0	99,8	102,0	100,3	100,7	100,9	101,4	916,8	500,2	221,0	114,0	109,8
	II	101,9	101,4	102,5	101,0	101,5	101,8	101,8	924,6	504,5	222,9	114,9	110,7
	III	102,0	101,4	102,6	101,1	101,6	101,9	101,9	925,7	505,1	223,1	115,1	110,8
	IV	102,7	103,5	102,8	101,2	102,3	102,7	102,6	932,6	508,8	224,8	115,9	111,7
	V	102,9	103,6	103,0	101,4	102,6	103,0	102,8	934,3	509,7	225,2	116,1	111,9
	VI	103,2	103,7	103,4	101,5	102,8	103,1	103,1	936,4	510,9	225,7	116,4	112,1
	VII	103,2	103,7	103,5	101,7	102,9	103,2	103,2	937,0	511,2	225,9	116,5	112,2
	VIII	103,2	103,8	103,5	101,5	102,9	103,3	103,1	937,0	511,2	225,9	116,5	112,2
	IX	102,7	102,5	103,3	101,1	102,3	102,8	102,6	932,1	508,5	224,7	115,9	111,6
	X	102,4	102,7	103,0	100,4	102,0	102,5	102,3	929,7	507,3	224,1	115,6	111,3
	XI	102,2	102,7	102,6	100,2	101,8	102,4	102,1	928,0	506,3	223,7	115,4	111,1
	XII	102,2	102,8	102,4	100,3	101,6	102,4	102,0	927,4	506,0	223,6	115,3	111,0
2002	I	102,3	102,8	102,8	99,8	101,8	102,9	101,9	928,3	506,5	223,8	115,4	111,1
	II	102,3	103,0	102,7	100,2	101,9	103,1	102,0	929,0	506,9	223,9	115,5	111,2
	III	102,7	103,8	102,8	100,5	102,3	103,6	102,3	932,2	508,6	224,7	115,9	111,6
	IV	103,2	105,1	103,0	100,6	102,8	104,1	102,8	936,8	511,1	225,8	116,4	112,2

Maksullisesta indeksipuhelimesta, puh. 0100-1734, saa tuoreimman indeksin lisäksi myös aiempia kuukausipistelukuja sekä vuosikeskiarvoja muutosprosentteineen (puhelu maksaa 0,98 €/min + pvm).

Den avgiftsbelagda indextelefonen, tfn 0100-1734, ger förutom det senaste indexet också indextal för tidigare månader samt årsmedeltal med förändringsprocenter (samtalet kostar 0,98 €/min. + lna).



**44. Maarakennuskustannusindeksi<sup>1)</sup>  
Jordbyggnadskostnadsindex<sup>1)</sup>  
Cost index for civil engineering works<sup>1)</sup>**

**45. Maarakennusalan ja metsäalan  
konekustannusindeksit<sup>1)</sup>  
Kostnadsindex för anläggnings-  
maskiner och skogsmaskiner<sup>1)</sup>  
Cost indices for earth movers  
and forest machinery<sup>1)</sup>**

1995 = 100. Ryhmien painot ilmoitettu suluissa – Gruppvikterna inom parentes  
Weighting figures in parentheses

1995 = 100

Vuosi ja kuukausi År och månad Year and month	Kokonais- indeksi Total- index Total index	Pohja- rakennus- työt Grund- byggnads- arbeten Foundation works	Maa- rakenne- työt Jord- byggnads- arbeten Structural earth works	Kallio- rakennus- työt Berg- byggnads- arbeten Rock works	Murskaus- työt Kross- arbeten Crushing works	Pä llystys- työt Bellägg- nings- arbeten Surfacing works	Vesi- huolto- työt Vatten- försörj- nings- arbeten Water supply works	Sillan- rakennus- työt Bro- byggnads- arbeten Bridge building works	Hoito ja kun- nossa- pito Under- håll Main- tenance and upkeep	Maarakennusalan konekustannusindeksi Kostnadsindex för anläggningsmaskiner Cost index for earth movers	Metsäalan konekustannusindeksi Kostnadsindex för skogsmaskiner Cost index for forest machinery
	(100)	(7)	(34)	(12)	(12)	(12)	(13)	(10)		Kokonaisindeksi – Totalindex – Total index	
	1	2	3	4	5	6	7	8	9	1	2
1997....	102,4	99,4	102,0	103,2	102,4	104,9	102,4	101,9	102,7	102,5	102,3
1998....	103,8	101,8	104,5	104,8	103,3	103,2	103,6	103,4	105,4	103,0	104,8
1999....	106,3	104,2	106,6	107,2	104,6	109,4	105,4	105,2	107,5	104,3	106,6
2000....	114,7	107,7	113,1	112,0	112,5	131,0	112,8	114,3	112,5	113,7	112,6
2001....	117,6	109,4	117,2	115,0	115,9	131,0	116,2	116,2	117,2	116,3	116,0
2000	I 111,5	106,2	110,1	110,4	109,4	123,2	110,0	111,7	110,0	109,7	108,3
	II 111,8	106,2	110,1	110,5	109,7	124,5	110,3	112,0	110,1	110,3	109,1
	III 112,6	106,3	110,4	110,8	109,8	128,6	110,6	113,1	110,6	110,8	109,6
	IV 113,2	106,7	111,4	111,0	110,0	129,8	110,7	113,5	111,9	110,7	111,4
	V 113,3	107,4	112,0	111,4	111,1	126,5	111,6	112,8	112,0	112,3	112,2
	VI 113,9	107,5	112,6	111,7	111,6	128,1	111,7	113,8	112,6	112,4	112,5
	VII 114,5	107,6	113,0	111,9	112,1	130,1	112,2	114,5	112,8	113,3	112,9
	VIII 114,9	107,9	113,8	112,2	113,0	129,7	113,0	114,4	113,3	114,7	113,8
	IX 117,3	109,3	116,2	113,8	116,1	132,8	116,1	115,4	113,5	117,9	115,5
	X 118,1	109,3	116,2	113,8	116,2	138,4	116,1	116,6	114,5	118,0	115,5
	XI 118,5	109,2	116,2	113,8	116,0	141,4	115,9	117,4	115,1	117,7	115,5
	XII 117,5	109,0	115,1	113,2	115,1	138,4	115,2	116,9	113,8	116,4	114,9
2001	I 117,6	109,2	116,6	113,6	115,4	134,8	115,3	116,1	115,3	114,7	115,7
	II 117,2	109,5	116,9	113,9	115,8	130,2	116,0	115,2	115,6	117,4	116,2
	III 117,5	109,4	116,9	114,0	115,5	132,3	115,6	116,2	116,9	116,7	115,8
	IV 117,5	109,6	117,4	115,2	115,9	129,5	116,0	115,5	117,2	116,9	115,7
	V 117,7	109,4	117,6	115,5	116,4	129,9	116,3	115,6	117,6	117,2	115,8
	VI 118,4	109,6	118,0	115,7	116,8	132,1	116,7	116,8	117,8	117,9	116,2
	VII 118,2	109,5	117,8	115,6	116,4	132,1	116,3	116,7	118,7	116,9	115,7
	VIII 117,9	109,4	117,5	115,5	116,1	131,2	116,2	116,7	118,5	116,5	116,7
	IX 118,5	109,7	118,0	115,8	116,7	132,1	117,7	116,6	117,1	117,4	117,0
	X 117,8	109,4	117,1	115,5	115,7	131,1	116,7	116,4	117,2	115,9	116,2
	XI 117,1	109,3	116,7	115,3	115,3	127,9	116,2	116,2	117,2	115,0	115,7
	XII 116,5	109,0	115,8	114,9	114,2	128,1	115,3	116,4	116,6	113,5	115,0
2002	I 118,2	110,3	117,3	116,5	115,8	131,1	116,4	118,0	118,7	114,4	116,4
	II 118,5	110,4	117,5	116,8	115,9	132,1	116,5	118,4	118,7	114,6	117,7
	III 119,0	110,6	118,1	116,9	116,3	133,5	117,1	118,7	119,1	116,4	118,1
	IV 119,2	110,7	118,7	117,4	116,7	132,5	117,3	118,7	119,6		

<sup>1)</sup> Pl. arvonlisävero.

<sup>1)</sup> Exkl. mervärdesskatt.

<sup>1)</sup> Excl. value added tax.

46. Liikenteen kustannusindeksejä <sup>1)</sup> — Kostnadsindex för trafik <sup>1)</sup> — Cost indices for traffic <sup>1)</sup>

Ryhmiä painot ilmoitettu suluisissa – Gruppvikterna inom parentes – Weighting figures in parentheses

Vuosi ja kuukausi År och månad Year and month	2000 = 100							1995 = 100		1995 = 100			
	Linja-autoliikenteen kustannusindeksi Kostnadsindex för busstrafik Cost index for bus and motor-coach traffic							Kuorma-autoliikenteen kustannusindeksi Kostnadsindex för lastbilstrafik Cost index for road transport of goods			Taksi liikenteen kustannusindeksi Kostnadsindex för taxitrafik Cost index for taxi traffic		
	Kokonais- indeksi Totalindex Total index	Liikenne- laitokset Trafikverken Traffic boards	Sopimus- liikenne Avtals- trafik Contract traffic	Kaupunki- liikenne Stadstrafik Urban traffic	Maaseutu- liikenne Landsorts- trafik Rural traffic	Pikavuoro- liikenne Snabbturs- trafik Express traffic	Tilaus- liikenne Charter trafik Charter traffic	Kokonais- indeksi Total- index Total index	Perävaunu- yhdistelmät Trailer- kombinationer Vehicle combinations				
	(100)	(14)	(22)	(15)	(20)	(14)	(15)	(100)	(70)		(100)		
	1	2	3	4	5	6	7	8	9	10			
1997. ....								103,3	103,4	1997. ....	103,1		
1998. ....								105,2	105,0	1998. ....	104,8		
1999. ....								107,5	107,4	1999. ....	107,2		
2000. ....	100,0	100,0	100,0	100,0	100,0	100,0	100,0	115,4	115,7	2000. ....	113,3		
2001. ....	102,5	101,9	102,3	102,7	102,8	102,7	102,6	118,2	118,2	2001. ....	117,2		
2000	I	96,9	97,0	97,3	96,8	96,7	96,8	111,4	111,6	1995	I	99,0	
	II	97,4	98,9	97,5	97,1	97,0	97,1	111,5	111,7		II	98,8	
	III	97,9	99,3	98,0	97,5	97,4	97,6	112,1	112,3		III	100,3	
	IV	99,0	99,2	99,1	99,1	98,9	99,0	113,8	113,8		IV	101,9	
	V	99,1	99,4	99,2	99,2	99,0	99,1	114,0	114,0	1996	I	101,2	
	VI	99,7	99,7	99,7	99,7	99,6	99,6	114,7	114,9		II	101,4	
	VII	100,0	100,0	100,0	100,0	100,0	100,0	115,5	115,7		III	101,4	
	VIII	100,4	100,3	100,4	100,5	100,5	100,4	116,3	116,6		IV	103,0	
	IX	102,0	101,5	101,9	102,0	102,2	102,1	118,7	119,3				
	X	102,8	101,7	102,6	103,0	103,2	103,0	119,9	120,4	1997	I	103,2	
	XI	102,8	101,8	102,6	103,0	103,3	103,1	119,5	120,0		II	103,0	
	XII	101,9	101,1	101,7	102,1	102,3	102,1	118,1	118,4		III	103,1	
											IV	102,9	
2001	I	100,9	100,2	100,7	101,2	101,2	101,0	116,4	116,5	1998	I	104,9	
	II	102,8	102,4	102,5	102,9	103,2	103,0	102,9	118,4	118,4		II	104,7
	III	102,6	102,2	102,3	102,7	103,0	102,8	118,3	118,2		III	104,8	
	IV	102,9	102,4	102,6	102,9	103,2	103,1	118,6	118,7		IV	104,9	
	V	103,0	102,5	102,8	103,0	103,3	103,2	118,8	118,8	1999	I	106,3	
	VI	103,1	102,6	102,9	103,2	103,5	103,4	119,2	119,3		II	106,6	
	VII	102,9	102,4	102,7	103,0	103,3	103,2	118,9	118,9		III	107,5	
	VIII	102,4	102,1	102,2	102,5	102,7	102,6	118,1	118,1		IV	108,4	
	IX	102,3	102,0	102,1	102,4	102,6	102,5	117,9	117,8				
	X	103,1	102,0	103,0	103,7	103,4	103,4	119,0	118,8	2000	I	109,8	
	XI	102,1	101,2	102,0	102,8	102,3	102,4	117,5	117,1		II	113,8	
	XII	102,1	101,2	102,0	102,7	102,2	102,4	117,7	117,5		III	114,7	
											IV	114,9	
2002	I	102,0	100,9	101,9	102,7	102,3	102,3	117,7	117,4	2001	I	117,2	
	II	103,0	101,2	102,9	104,0	103,5	103,5	118,9	118,5		II	117,6	
	III	103,4	102,4	103,3	104,1	103,7	103,7	119,3	118,9		III	117,4	
	IV	103,8	102,6	103,7	104,5	104,2	104,1	119,6	119,3		IV	116,6	
										2002	I	120,0	

<sup>1)</sup> Pl. arvonlisävero.

<sup>1)</sup> Exkl. mervärdesskatt.

<sup>1)</sup> Excl. value added tax.

**47. Kiinteistön ylläpidon kustannusindeksi — Kostnadsindex för fastighetsunderhåll — Cost index for real estate maintenance**

1995 = 100. Ryhmien painot ilmoitettu suluissa – Gruppvikterna inom parentes – Weighting figures in parentheses

Vuosi ja neljännes År och kvartal Year and quarter	Talotyyppi – Hustyp – Type of building									Vuosi- muutos Förändring/ år Year-on-year change
	Kokonaisindeksi – Totalindex – Total index									
	Yhteensä Totalt	Vuosi- muutos Förändring/ år Year-on-year change	Asuinkerros- talo Flervånings- bostadshus Block of flats	Myymlä- rakennus Butiksbyggnad Shop or store building	Toimisto- rakennus Kontors- byggnad Office building	Terveyskeskus Hälsocentral Health centre	Koulu- rakennus Skolbyggnad School building	Teollisuus- halli Industrihall Industrial facility	Omakotitalo Egnahems- hus Detached house	
	(1 000)	%	(449)	(76)	(97)	(53)	(92)	(233)	%	
	1	2	3	4	5	6	7	8	9	10
1997.....	104,9	2,1	105,0	103,6	103,8	104,2	104,9	105,8	109,3	3,4
1998.....	106,4	1,4	107,0	105,4	105,9	105,9	106,2	106,1	108,3	-0,9
1999.....	108,4	1,9	109,5	105,9	107,6	106,7	107,4	108,2	110,7	2,2
2000.....	114,6	5,7	114,8	110,2	112,7	111,9	114,0	117,2	120,1	8,4
2001.....	117,9	2,9	119,4	112,5	116,1	114,8	116,8	118,6	120,4	0,3
1999 I	107,6	1,2	109,2	105,3	107,2	106,0	106,3	106,2	108,4	-0,9
1999 II	108,2	1,7	109,5	106,0	107,7	106,6	107,1	107,5	109,6	0,8
1999 III	108,6	2,1	109,4	106,1	107,6	106,9	107,7	108,9	111,7	3,4
1999 IV	109,2	2,6	109,9	106,3	108,0	107,3	108,4	110,2	113,2	5,7
2000 I	112,0	4,1	112,6	108,4	110,7	109,6	111,0	113,5	116,4	7,4
2000 II	113,0	4,4	113,5	109,2	111,6	110,5	112,1	114,8	117,3	7,0
2000 III	116,0	6,8	115,9	111,4	113,8	113,2	115,8	119,2	122,0	9,2
2000 IV	117,4	7,5	117,3	111,9	114,6	114,2	117,1	121,4	124,6	10,1
2001 I	117,1	4,5	118,3	111,9	115,3	114,0	116,0	118,4	119,8	3,0
2001 II	118,6	5,0	120,0	113,1	116,6	115,5	117,6	119,7	120,7	2,9
2001 III	118,5	2,2	120,1	112,6	116,3	115,2	117,3	119,4	122,0	0,0
2001 IV	117,4	0,0	119,3	112,5	116,0	114,7	116,3	117,1	119,2	-4,4

Vuosi ja neljännes År och kvartal Year and quarter	Tehtävä – Uppgift – Task									
	Yhteis- tehtävät Gemensamma uppgifter Common tasks	Yleishoito Allmän skötsel General management	Lämpöhoito Värmeunderhåll Heating supply	Sähköhoito Elunderhåll Electricity supply	Vesihuolto Vatten- och avloppsunder- håll Water supply	Erytyslaite- huolto Underhåll av special- apparater Special equipment maintenance	Siivous Städning Cleaning	Jätehuolto Avfalls- hantering Waste management	Ulkoalueiden hoito Skötsel av gårdsområden Grounds upkeep	Kunnossapito Underhåll General maintenance
	(135)	(49)	(248)	(114)	(86)	(20)	(165)	(15)	(39)	(127)
	11	12	13	14	15	16	17	18	19	20
1997.....	103,2	103,6	109,5	103,8	101,9	103,7	103,9	113,9	104,0	103,8
1998.....	106,0	106,0	108,8	105,0	103,7	105,6	106,1	115,2	106,4	106,4
1999.....	109,5	106,1	112,4	102,4	107,8	106,4	106,0	119,9	106,4	109,7
2000.....	114,9	111,0	125,4	101,8	111,3	111,1	110,6	124,9	111,4	114,3
2001.....	119,1	114,4	129,2	101,4	113,3	115,9	114,0	134,6	114,6	119,8
1999 I	110,5	105,9	109,2	102,2	107,7	106,1	105,8	119,0	106,2	109,6
1999 II	110,5	106,2	110,9	102,8	107,6	106,4	106,0	119,7	106,4	109,8
1999 III	108,4	106,1	113,6	102,7	107,7	106,3	105,9	120,5	106,4	109,5
1999 IV	108,6	106,4	115,9	101,9	108,2	106,8	106,2	120,4	106,8	109,9
2000 I	113,2	108,7	119,4	101,9	110,6	109,0	108,4	123,5	109,1	112,8
2000 II	114,1	109,7	120,7	102,0	111,0	110,2	109,3	124,8	110,2	114,3
2000 III	116,0	112,6	128,2	102,2	111,7	112,1	112,1	125,1	112,9	114,6
2000 IV	116,3	112,9	133,4	101,1	111,9	113,1	112,6	126,1	113,3	115,4
2001 I	118,9	113,3	128,3	100,7	112,7	114,8	112,8	132,4	113,5	118,8
2001 II	119,0	114,6	131,4	101,2	113,4	116,2	114,2	134,6	114,9	120,5
2001 III	119,2	114,7	131,4	101,2	113,4	116,1	114,2	135,6	114,9	119,8
2001 IV	119,3	114,8	125,6	102,7	113,7	116,7	114,7	135,8	115,2	120,2

## Hinnat — Priser — Prices

### 48. Maatalouden hintaindeksijä <sup>1)</sup> — Prisindex för lantbruk <sup>1)</sup> — Price indices for agriculture <sup>1)</sup>

1995 = 100

Vuosi ja kuukausi År och månad Year and month	Tuottajahintaindeksi – Producentprisindex Producer price index			Tuotantovälineiden ostohintaindeksi – Index för inköpspriser för jordbruksproduktionsresurser The index of purchase prices of means of agricultural production							
	Kokonais- indeksi <sup>2)</sup> Totalindex <sup>2)</sup> Total index	Kasvinviljely- tuotteet Växtodlings- produkter Plant products	Eläimet ja eläin- tuotteet <sup>2)</sup> Djur och animaliska produkter <sup>2)</sup> Animals and animal products <sup>2)</sup>	Kokonais- indeksi Totalindex Total index	Tarvikkeet ja palvelut – Varor och tjänster Goods and services			Investoinnit – Investeringar Investments			
					Kokonais- indeksi Totalindex Total index	Lannoitteet Gödselmedel Fertilizers	Rehut Foder Fodder	Kokonais- indeksi Totalindex Total index	Koneet ja kalusto Maskiner och redskap Machinery and equipment	Rakennukset Byggnader Buildings	
1	2	3	4	5	6	7	8	9	10		
1997 . . . .	98,7	100,0	98,0	103,5	104,0	97,9	108,2	101,9	100,8	103,6	
1998 . . . .	97,3	99,9	96,0	102,1	101,8	95,0	104,8	103,1	101,8	105,1	
1999 . . . .	92,3	99,2	88,9	100,8	99,5	92,5	93,5	105,3	104,6	106,5	
2000 . . . .	97,0	96,4	97,3	106,8	106,5	94,2	97,4	107,9	106,3	110,6	
2001 . . . .	101,9	94,7	105,6	108,9	108,2	101,8	100,9	111,1	109,4	113,9	
1999 I	94,3	103,6	89,7	100,0	98,8	94,4	97,0	103,8	103,0	105,3	
1999 II	93,0	102,2	88,4	100,2	98,8	95,9	97,1	104,9	104,6	105,3	
1999 III	91,1	104,2	84,6	100,7	99,4	97,1	95,9	105,0	104,6	105,6	
1999 IV	89,0	102,8	82,1	101,0	99,8	97,1	95,4	105,0	104,6	105,6	
1999 V	90,6	105,4	83,2	101,0	99,8	97,1	94,5	105,0	104,5	105,8	
1999 VI	89,6	101,7	83,5	100,0	98,5	89,8	93,3	105,2	104,5	106,3	
1999 VII	89,7	96,6	86,3	100,5	99,1	88,4	92,6	105,3	104,5	106,6	
1999 VIII	91,5	92,4	91,0	100,6	99,1	88,4	92,1	105,5	104,6	107,0	
1999 IX	92,2	90,6	93,0	100,7	99,3	89,0	89,5	105,6	104,6	107,4	
1999 X	93,6	94,1	93,3	100,5	98,9	89,7	89,3	105,7	104,5	107,7	
1999 XI	94,9	97,2	93,7	102,0	100,6	91,0	92,4	106,4	105,4	107,9	
1999 XII	98,0	99,5	97,3	102,7	101,6	91,7	92,7	106,4	105,4	108,0	
2000 I	96,5	100,2	94,7	103,3	102,3	92,6	94,5	106,7	105,6	108,6	
2000 II	96,7	100,0	95,1	104,1	103,2	93,4	94,7	107,2	106,1	109,0	
2000 III	94,4	100,2	91,6	105,3	104,6	94,8	96,5	107,3	106,1	109,3	
2000 IV	94,8	100,2	92,1	104,9	104,1	95,5	96,5	107,4	106,0	109,7	
2000 V	94,5	99,7	91,9	106,5	106,2	95,5	97,9	107,6	106,0	110,2	
2000 VI	94,2	97,4	92,6	105,8	105,2	90,3	97,8	107,7	106,0	110,6	
2000 VII	96,5	96,4	96,6	106,5	106,1	90,3	99,0	107,9	106,1	110,9	
2000 VIII	97,8	93,0	100,2	107,3	107,1	88,7	99,5	108,0	106,1	111,3	
2000 IX	98,5	91,9	101,9	109,4	109,7	93,3	96,4	108,2	106,1	111,6	
2000 X	98,2	90,5	102,1	109,3	109,4	94,0	97,5	109,0	107,3	111,9	
2000 XI	99,7	93,7	102,7	110,1	110,4	100,8	98,5	109,1	107,3	112,3	
2000 XII	102,0	94,0	106,0	109,4	109,5	101,7	100,4	109,1	107,3	112,2	
2001 I	100,6	94,1	103,9	108,7	108,3	102,4	102,8	109,9	108,4	112,3	
2001 II	100,6	93,8	104,0	109,4	109,0	103,3	102,9	110,5	108,8	113,3	
2001 III	97,0	94,1	98,4	109,4	109,1	105,9	103,2	110,4	108,8	113,1	
2001 IV	98,9	97,6	99,6	109,7	109,3	105,9	103,2	111,0	109,3	113,9	
2001 V	99,0	97,7	99,7	109,5	109,0	105,9	99,1	111,1	109,3	114,0	
2001 VI	98,7	93,7	101,2	110,2	109,9	105,9	99,8	111,1	109,3	114,1	
2001 VII	100,8	92,1	105,1	108,8	108,0	96,9	100,2	111,3	109,4	114,3	
2001 VIII	103,7	93,8	108,6	108,7	107,9	97,7	99,8	111,3	109,4	114,5	
2001 IX	104,8	92,8	110,8	108,9	108,2	97,9	98,8	111,2	109,4	114,3	
2001 X	106,1	94,7	111,9	108,0	106,9	98,7	99,2	111,8	110,4	114,1	
2001 XI	107,3	97,0	112,4	108,0	106,8	100,3	100,5	111,8	110,4	114,1	
2001 XII	105,9	95,1	111,3	107,5	106,2	101,2	100,7	111,8	110,4	114,1	
2002 I	104,1	97,3	107,5	108,3	106,9	102,0	100,8	113,1	112,1	114,7	
2002 II	105,1	100,1	107,6	108,6	107,2	102,9	101,6	113,2	112,1	114,9	

<sup>1)</sup> Indeksit perustuvat EU:n indeksiluokituksiin.  
<sup>2)</sup> Sisältä myös turkistuotannon.

<sup>1)</sup> Indexen grundar sig på EU:s indexklassificeringar.  
<sup>2)</sup> Inkl. pälsdjursproduktion.

<sup>1)</sup> Indices are based on EU classifications.  
<sup>2)</sup> Incl. fur production.

**49. Kuluttajahintaindeksi (hyödykeryhmittäin) — Konsumentprisindex (efter varugrupp) — Consumer price index (by group of goods and services)**

2000 = 100. Ryhmien painot ilmoitettu suluissa – Gruppvikterna inom parentes – Weighting figures in parentheses

Vuosi ja kuukausi År och månad Year and month	Kokonais- indeksi Totalindex	1 Elintarvikkeet ja alkoholitto- mat juomat Livsmedel och alkoholfria drycker Food and non- alcoholic beverages	2 Alkoholi- juomat ja tupakka Alkohol- drycker och tobak Alcoholic beverages and tobacco	3 Vaatetus ja jalkineet Kläder och skor Clothing and footwear	4 Asuminen, vesi, sähkö, kaasu ja muut poltto- aineet Boende, vatten, el, gas och övriga bränslen Housing, water, electricity, gas and other fuels	5 Kalusteet, kotitalous- koneet ja yleinen kodinhoito Inventarier, hushållsut- rustning och rutinunderhåll av bostaden Furnishing, household equipment and routine maintenance of the house	6 Terveys Hälsa Health	7 Liikenne Samfärdsel Transport	8 Viestintä Kommuni- kation Communi- cation	9 Kulttuuri ja vapaa-aika Kultur och fritid Recreation and culture	
	(1 000)	(138)	(60)	(50)	(195)	(50)	(43)	(156)	(35)	(124)	
	1	2	3	4	5	6	7	8	9	10	
2000.....	100,0	100,0	100,0	100,0	100,0	100,0	100,0	100,0	100,0	100,0	
2001.....	102,6	104,4	101,8	100,9	103,0	102,4	102,3	100,9	99,8	103,1	
2000	I	98,0	98,4	98,9	92,5	96,5	99,3	99,1	97,6	102,6	98,7
	II	98,8	99,8	99,3	95,7	97,3	99,4	99,3	98,2	102,9	99,2
	III	99,3	99,7	99,4	100,7	97,5	99,7	99,2	99,8	102,7	99,4
	IV	99,6	100,0	99,4	102,1	98,2	99,2	99,5	99,2	102,8	99,8
	V	99,9	100,2	100,1	102,6	99,0	99,7	99,5	99,8	100,0	99,7
	VI	100,1	100,5	100,1	101,9	99,7	99,8	99,5	101,7	93,3	100,0
	VII	99,8	100,3	100,3	94,9	100,6	99,5	100,2	101,1	91,6	100,2
	VIII	100,2	100,2	100,4	100,1	101,2	99,9	100,3	100,3	97,3	99,8
	IX	101,1	100,7	100,5	102,2	102,2	100,3	100,4	101,5	102,2	100,2
	X	101,1	99,6	100,5	102,7	102,6	100,7	101,2	100,9	101,9	101,2
	XI	101,1	100,1	100,5	102,7	102,7	101,2	101,0	100,4	101,6	100,7
	XII	101,0	100,4	100,5	101,9	102,5	101,3	100,8	99,5	101,0	101,1
2001	I	100,9	102,3	101,5	93,2	102,0	101,4	101,2	99,3	100,6	101,0
	II	101,5	102,3	101,6	95,1	102,9	101,5	101,5	100,2	100,2	101,6
	III	102,1	102,7	101,6	101,7	102,8	101,8	101,7	100,2	100,0	102,6
	IV	102,5	102,8	101,7	103,3	102,8	102,2	101,6	101,4	100,1	103,5
	V	103,2	104,9	101,7	103,0	103,2	102,6	101,7	103,2	100,4	103,2
	VI	103,2	105,6	101,7	101,8	103,8	102,6	101,8	102,8	96,3	103,5
	VII	102,4	105,5	101,8	94,6	103,7	102,3	102,5	101,1	94,6	103,0
	VIII	102,8	105,4	101,8	101,2	103,6	102,2	102,4	100,7	98,2	102,7
	IX	103,5	105,7	101,8	103,7	103,9	102,6	102,6	101,6	101,8	103,9
	X	103,3	105,2	101,8	104,4	103,1	103,0	103,6	100,8	101,8	104,4
	XI	102,8	104,9	101,8	104,4	102,4	103,3	103,7	100,2	101,7	103,6
	XII	102,8	105,9	102,7	103,9	101,7	103,4	103,9	99,5	101,6	103,9
2002	I	103,2	109,4	103,4	94,1	102,1	103,2	105,5	99,6	101,3	104,3
	II	103,4	108,5	103,5	95,6	102,3	103,6	105,9	99,9	101,3	105,1
	III	103,9	109,2	103,5	101,3	102,5	103,8	105,9	100,8	101,1	104,9
	IV	104,3	107,5	103,5	103,6	103,0	103,8	106,6	103,0	101,0	105,3

Maksullisesta indeksipuhelimesta, puh. 0100-1734, saa tuoreimman indeksin lisäksi myös aiempia kuukausipistelukuja sekä vuosikeskiarvoja muutosprosentteineen (puhelu maksaa 0,98 €/min + pvm).

Den avgiftsbelagda indextelefonen, tfn 0100-1734, ger förutom det senaste indexet också indextal för tidigare månader samt årsmedeltal med förändringsprocenter (samtalet kostar 0,98 €/min. + lna).

**50. Kuluttajahintaindeksi (alueittain) ja elinkustannusindeksi  
Konsumentprisindex (efter region) och levnadskostnadsindex  
Consumer price index (by region) and cost-of-living index**

2000 = 100

1995 = 100 1995 = 100 1951:10 = 100

Vuosi ja kuukausi År och månad Year and month	10	11	12	Alueittaiset indeksit – Regionala index Regional indices					Nettohinta- indeksi Nettopris- index	Kokonais- indeksi Total index	Elinkustannus- indeksi Levnads- kostnadsindex Cost-of- living index			
	Koulutus Utbildning Education	Hotellit, kahvilat ja ravintolat Hotell, kaféer och restauranger Hotels, cafes and restaurants	Muut tavarat ja palvelut Övriga varor och tjänster Other goods and services	1.	2.	3.	4.	5.	6	7	8			
	(6)	(76)	(69)	Uusimaa Nyland Uusimaa	Etelä- Suomi Södra Finland Southern Finland	Itä- Suomi Östra Finland Eastern Finland	Väli- Suomi Mellan- finland Central Finland	Pohjois- Suomi Norra Finland Northern Finland						
2000.....	100,0	100,0	100,0	2000....	100,0	100,0	100,0	100,0	100,0	107,1	108,0	1 501		
2001.....	103,3	102,3	104,4	2001....	102,8	102,5	102,6	102,7	102,0		110,8	1 539		
2000	I	98,3	99,9	98,8	2000	I	98,0	98,1	98,0	98,0	98,1	104,1	105,5	1 466
	II	98,3	99,9	99,0		II	98,6	98,9	98,6	98,7	98,8	105,0	106,2	1 476
	III	98,3	99,8	99,2		III	99,2	99,4	99,3	99,4	99,4	105,7	106,9	1 485
	IV	99,1	100,1	99,7		IV	99,6	99,6	99,7	99,5	99,8	106,3	107,2	1 490
	V	99,1	100,1	100,0		V	99,9	99,8	99,9	99,8	100,0	106,8	107,7	1 497
	VI	99,1	100,2	100,2		VI	100,2	100,1	100,1	100,0	100,3	107,3	108,2	1 504
	VII	99,1	99,5	100,5		VII	99,9	99,8	99,9	99,7	99,9	107,4	108,3	1 505
	VIII	99,1	99,3	100,6		VIII	100,3	100,2	100,3	100,1	100,2	107,7	108,5	1 507
	IX	102,4	100,0	100,2		IX	101,1	101,0	101,1	101,2	101,0	108,6	109,3	1 519
	X	102,4	100,2	100,6		X	101,2	101,1	101,2	101,3	101,0	108,7	109,4	1 520
	XI	102,4	100,5	100,7		XI	101,1	101,1	101,0	101,3	100,9	108,7	109,3	1 519
	XII	102,4	100,6	100,7		XII	101,0	101,0	101,0	101,1	100,8	108,5	109,1	1 517
2001	I	102,4	101,4	102,5	2001	I	100,9	100,8	101,2	101,2	100,4	108,3	108,9	1 514
	II	102,4	101,9	103,7		II	101,6	101,4	101,7	101,6	101,1	109,0	109,5	1 522
	III	102,4	102,1	103,8		III	102,5	101,8	101,9	102,1	101,6	109,4	110,0	1 529
	IV	102,4	102,4	104,7		IV	102,9	102,3	102,6	102,6	102,0	110,0	110,5	1 536
	V	102,4	102,8	104,7		V	103,5	103,1	103,3	103,3	102,5	111,0	111,4	1 548
	VI	102,4	103,1	104,7		VI	103,5	103,0	103,4	103,3	102,5	111,0	111,5	1 550
	VII	102,4	102,4	104,7		VII	102,5	102,4	102,7	102,5	102,0	110,5	111,0	1 542
	VIII	102,4	102,6	104,8		VIII	102,8	102,7	103,0	102,8	102,3	110,6	111,1	1 544
	IX	105,1	103,1	105,2		IX	103,8	103,4	103,5	103,5	102,9	111,3	111,7	1 552
	X	105,1	102,7	104,9		X	103,7	103,1	103,2	103,3	102,3	111,0	111,5	1 549
	XI	105,1	102,0	104,5		XI	103,1	102,7	102,8	102,9	102,1	110,5	111,0	1 543
	XII	105,1	101,8	104,5		XII	103,1	102,7	102,6	102,8	102,0	110,4	110,9	1 542
2002	I	105,1	103,5	105,2	2002	I	103,5	103,0	103,5	103,3	102,3		111,4	1 548
	II	105,1	103,4	105,2		II	103,7	103,2	103,5	103,5	102,4		111,6	1 551
	III	105,1	103,7	105,1		III	104,3	103,7	104,0	104,1	102,8		112,2	1 559
	IV	105,1	104,1	105,1		IV	104,7	104,2	104,3	104,4	103,4		112,6	1 565

51. Tukkuhintaindeksi — Partiprisindex — Wholesale price index

1995 = 100. Ryhmien painot ilmoitettu suluissa – Gruppvikterna inom parentes – Weighting figures in parentheses

Vuosi ja kuukausi År och månad Year and month	Kokonais- indeksi Totalindex Total index	Käyttötarkoitukset – Användningssyfte – Main industrial groupings					Tavararyhmät (NACE-TOL) – Varugrupper (NACE-NI) – Commodity groups (NACE-SIC)				
		Energia- tuotteet Energi- produkter Energy	Raaka-aineet ja tuotanto- hyödykkeet Råvaror och produktions- förmödenheter Intermediate goods	Investointi- tavarat Investe- ringsvaror Capital goods	Kesto- kulutus- tavarat Kapital- varor Durable consumer goods	Muut kulutus- tavarat Övriga konsum- tionsvaror Non- durable consumer goods	01 Maatalous- tuotteet Jordbruks- produkter Agricultural products	02 Metsätalou- s- tuotteet Skogsbruks- produkter Forestry products	C Mineraalit Minerals	CA Energia- mineraalit Energi- minerals Energy- minerals	D Teollisuus- tuotteet Industri- produkter Manufact- ured products
		(1 000,0)	(195,6)	(386,9)	(162,6)	(44,0)	(210,9)	(38,7)	(41,4)	(34,9)	(22,1)
	1	2	3	4	5	6	7	8	9	10	11
1997.....	100,9	111,0	94,8	102,3	102,5	101,4	98,1	103,0	115,2	120,9	99,5
1998.....	99,6	107,7	92,8	102,0	103,1	102,1	99,4	105,9	101,5	103,7	98,1
1999.....	99,4	111,4	90,7	101,1	103,7	101,9	95,6	105,0	116,6	123,3	97,7
2000.....	107,4	129,0	100,8	102,9	105,8	103,4	96,4	107,9	163,0	184,7	105,9
2001.....	107,8	132,7	99,1	102,1	107,5	105,1	98,3	110,0	153,3	175,3	104,9
1999 I	97,3	104,9	89,1	100,4	103,9	101,5	100,7	106,8	94,8	96,0	95,5
II	97,1	104,4	88,9	100,3	104,4	101,5	97,6	107,0	95,5	95,3	95,4
III	97,5	106,3	88,7	100,5	104,5	101,7	97,9	105,2	101,4	102,8	95,7
IV	98,1	109,0	88,7	100,7	103,6	101,9	95,5	104,7	102,2	111,3	96,3
V	98,3	109,1	89,0	100,9	103,4	102,0	93,7	103,1	108,1	111,3	96,7
VI	98,6	109,6	89,3	101,4	103,5	102,1	94,0	102,7	112,1	118,0	97,0
VII	99,6	111,9	90,8	101,4	103,5	102,2	94,1	105,6	119,2	126,5	97,9
VIII	100,0	113,8	91,1	101,3	103,4	101,9	92,7	104,8	123,0	131,9	98,4
IX	100,6	115,2	91,9	101,2	103,3	102,2	95,2	104,6	128,7	138,6	98,9
X	100,8	115,5	92,4	101,4	103,4	101,7	95,0	104,4	128,9	139,0	99,2
XI	101,8	117,7	93,7	101,2	103,7	102,0	95,0	105,4	139,6	153,8	100,0
XII	103,0	119,8	95,1	102,0	103,8	102,4	96,5	105,3	141,0	155,3	101,3
2000 I	103,5	121,0	95,8	102,2	103,8	102,2	96,4	105,6	144,7	160,1	101,8
II	104,7	123,4	97,2	102,5	105,6	102,6	97,0	105,6	152,8	170,4	103,0
III	105,5	125,0	98,4	102,9	105,5	102,6	95,9	106,5	154,9	171,8	104,0
IV	105,1	121,4	98,8	103,1	105,7	102,8	92,5	106,9	144,6	155,3	104,1
V	106,8	126,2	100,4	103,4	105,8	103,2	93,7	107,7	160,2	176,5	105,4
VI	107,1	128,3	100,3	103,0	105,7	103,3	93,9	108,1	159,3	180,2	105,7
VII	107,6	128,6	101,2	103,1	105,6	103,5	93,9	107,9	160,1	180,4	106,4
VIII	108,2	130,6	102,2	102,3	105,9	103,7	96,9	106,4	167,5	191,3	106,7
IX	110,3	137,7	103,5	102,8	106,1	104,2	99,6	109,1	187,6	219,7	108,2
X	110,5	137,5	103,9	103,2	106,7	104,2	98,4	110,5	181,4	212,1	108,8
XI	110,8	138,4	104,1	103,2	106,6	104,3	98,2	109,9	187,4	222,9	108,8
XII	109,1	130,0	103,9	103,1	106,6	104,5	100,7	110,6	156,3	175,3	107,8
2001 I	108,2	127,8	102,9	102,5	106,9	104,3	100,6	110,0	156,3	177,9	106,5
II	108,0	129,6	102,0	101,8	107,3	103,9	97,5	111,1	155,8	177,7	106,1
III	107,7	129,3	101,3	102,1	107,5	104,0	96,4	111,1	151,4	171,2	105,7
IV	108,2	132,7	100,5	102,4	107,3	104,3	93,6	111,3	159,0	182,3	105,8
V	109,0	136,5	100,2	102,4	107,3	105,1	94,7	111,1	168,5	195,8	106,1
VI	109,1	137,3	99,8	102,6	107,2	105,3	95,7	110,8	168,7	196,7	105,9
VII	108,3	135,1	98,9	102,6	107,3	105,4	95,6	110,0	155,0	176,5	105,2
VIII	108,1	136,0	98,0	101,9	107,5	105,8	99,5	107,5	155,2	179,5	104,7
IX	108,0	137,5	96,9	101,6	107,5	105,8	100,0	110,2	161,3	191,6	104,0
X	106,7	132,1	96,4	101,8	107,9	105,6	101,4	109,0	141,0	160,0	103,2
XI	106,0	128,5	96,3	101,6	108,2	105,6	101,4	108,6	130,4	142,2	102,6
XII	106,2	129,6	96,1	101,9	108,1	105,9	103,5	108,9	137,2	152,6	102,4
2002 I	106,8	132,4	96,0	102,0	108,4	106,3	103,6	108,5	140,2	154,7	102,8
II	106,5	132,1	95,4	102,0	108,4	106,3	102,5	107,5	140,7	154,9	102,7
III	106,8	133,5	95,4	102,1	108,6	106,2	100,5	107,7	142,3	155,9	103,2
IV	107,1	135,7	94,9	102,2	109,1	106,3	98,4	107,7	151,4	169,0	103,4

51. Tukkuhintaaindeksi (jatk.) — Partiprisindex (forts.) — Wholesale price index (cont.)

1995 = 100. Ryhmien painot ilmoitettu suluisissa — Gruppvikterna inom parentes — Weighting figures in parentheses

Tavararyhmät (NACE-TOL) – Varugrupper (NACE-NI) – Commodity groups (NACE-SIC)										
Vuosi ja kuukausi År och månad Year and month	DA Elintarvikkeet, juomat ja tupakka Livsmedel, drycker och tobak Food products, beverages and tobacco	DB Tekstiilit ja vaatteet Textilier och kläder Textiles and clothing	DD Puutavara ja puutuotteet Trä och trävaror Wood and wood products	Z1 Selluloosa, paperi ja paperituotteet Cellulosa, papper och pappersvaror Pulp, paper and paper products	Z2 Kustannus- ja painotuotteet Förlagsartiklar och grafiska produkter Publishing and printing industry products	Z32 Öljytuotteet Petroleumprodukter Petroleum products	DG Kemikaalit ja kemialliset tuotteet Kemikalier och kemiska produkter Chemicals and chemical products	DH Kumi- ja muovituotteet Gummi- och plastvaror Rubber and plastic products	DI Ei-metalliset mineraalituotteet Icke-metalliska mineraliska produkter Non-metallic mineral products	Z7 Perusmetallit Basmetaller Basic metals
	(135,8)	(23,0)	(20,8)	(56,1)	(29,7)	(56,6)	(65,7)	(20,8)	(16,2)	(67,8)
	12	13	14	15	16	17	18	19	20	21
1997.....	101,7	95,0	101,3	83,5	105,4	116,8	97,7	97,6	103,0	93,1
1998.....	102,5	95,0	96,8	82,7	105,6	110,5	94,3	97,2	104,7	88,9
1999.....	102,2	95,3	94,8	81,9	106,8	120,3	90,7	94,8	105,5	85,5
2000.....	103,7	95,8	99,3	103,3	107,8	157,6	102,3	98,6	107,5	103,5
2001.....	105,8	95,9	97,2	98,3	110,8	150,1	102,5	100,1	107,8	96,3
1999	I 101,9	94,0	94,6	76,7	105,9	107,0	89,9	95,5	104,9	80,7
	II 101,7	93,9	94,2	76,4	106,7	105,6	89,9	95,1	105,2	80,3
	III 101,9	94,2	93,7	76,2	106,6	108,6	89,6	94,4	104,7	80,7
	IV 101,9	95,5	94,3	77,5	107,0	114,9	89,4	94,2	104,6	81,9
	V 101,9	96,0	95,0	79,6	106,9	115,7	89,1	93,3	106,5	82,8
	VI 102,0	96,2	94,8	81,5	106,9	115,3	89,4	93,6	105,9	83,0
	VII 102,1	96,0	95,4	83,0	107,0	120,1	89,3	94,3	106,0	86,8
	VIII 102,2	96,5	95,4	83,5	107,0	126,0	89,4	93,9	105,7	88,4
	IX 102,5	95,9	95,7	84,0	107,0	129,0	89,9	95,1	106,0	89,6
	X 102,2	95,0	94,9	85,8	106,9	129,9	92,4	95,5	106,1	88,5
	XI 102,7	95,3	94,6	88,5	106,9	132,7	94,5	96,0	105,6	89,9
	XII 102,9	95,8	95,3	90,2	106,9	139,1	95,7	96,4	105,1	93,3
2000	I 102,7	94,5	96,4	91,6	107,4	141,0	96,6	97,2	106,9	94,9
	II 102,8	94,6	96,8	93,8	107,6	145,4	97,9	97,2	107,2	98,7
	III 102,9	95,0	98,5	96,2	106,5	151,0	98,9	98,1	107,2	100,8
	IV 103,0	95,7	99,1	98,5	107,1	145,4	100,3	98,8	107,5	100,6
	V 103,6	95,5	99,3	101,3	107,2	152,6	101,1	99,4	107,5	103,6
	VI 103,6	95,6	99,2	102,8	107,3	157,5	102,4	99,0	107,5	102,4
	VII 103,8	95,3	100,4	104,7	108,0	158,9	103,9	98,9	107,5	104,5
	VIII 103,8	96,2	100,5	106,7	108,0	158,7	104,3	99,6	107,7	106,4
	IX 104,2	96,5	101,0	108,0	108,3	172,1	105,0	98,3	107,9	108,7
	X 104,4	96,7	100,3	110,2	108,5	174,8	105,6	98,8	108,3	108,3
	XI 104,8	96,9	100,8	112,2	109,0	172,2	106,3	98,8	107,0	107,4
	XII 104,9	96,7	99,3	113,7	109,0	162,0	105,3	98,6	108,0	105,8
2001	I 104,9	96,3	98,3	111,3	109,1	151,1	105,3	98,4	108,0	103,0
	II 104,5	95,5	98,3	108,3	109,1	153,2	104,6	98,6	107,8	102,0
	III 104,9	95,2	96,8	105,4	110,1	151,0	104,1	99,8	107,6	100,8
	IV 105,0	95,3	96,6	104,3	110,2	155,0	104,3	99,9	106,9	98,0
	V 105,6	95,9	96,8	101,8	110,2	159,0	103,8	100,3	107,1	98,6
	VI 105,8	96,2	96,6	99,4	110,2	157,3	104,1	100,3	107,6	97,6
	VII 106,0	96,3	96,1	97,6	111,2	152,4	103,8	101,0	108,5	95,3
	VIII 106,5	96,3	96,4	94,7	112,0	152,4	102,5	100,8	108,5	93,8
	IX 106,7	96,5	97,6	89,5	111,9	152,5	101,5	100,3	108,1	91,6
	X 106,5	95,8	98,1	89,1	111,9	144,3	99,3	100,5	108,6	91,5
	XI 106,5	95,6	97,5	89,2	111,9	137,7	98,9	100,6	107,9	92,1
	XII 106,5	96,0	97,9	88,7	112,4	135,4	98,0	100,5	107,6	91,5
2002	I 106,9	95,9	97,3	88,8	112,6	141,2	96,6	100,0	108,2	92,3
	II 106,9	95,2	96,4	88,4	112,6	141,3	95,9	99,9	108,5	91,8
	III 106,8	94,9	96,8	88,0	112,3	147,1	94,8	99,8	108,5	94,0
	IV 106,9	94,7	97,0	87,1	112,3	151,6	93,7	100,0	108,1	94,3



51. Tukkuhintaindeksi (jatk.) — Partiprisindex (forts.) — Wholesale price index (cont.)

1995 = 100. Ryhmien painot ilmoitettu suluissa – Gruppvikterna inom parentes – Weighting figures in parentheses

Vuosi ja kuukausi År och månad Year and month	Tavararyhmät (NACE-TOL) – Varugrupper (NACE-NI) – Commodity groups (NACE-SIC)									Alkuperä – Ursprung – Origin	
	271	274	28	DK	DL	DM	E	401	Kotimaiset tavarat inhemska varor Domestic goods		Tuontitavarat Importvaror Import goods
	Rauta, teräs ja rautaseokset Järn, stål och ferrolegeringar <i>Iron, steel and ferro-alloys</i>	Muut kuin rautametallit Andra metaller än järn <i>Non-ferrous metals</i>	Metallituotteet Metallvaror <i>Metal products</i>	Koneet ja laitteet Maskiner och utrustning <i>Machinery and equipment</i>	Sähkötekniset tuotteet ja optiset laitteet El- och optik-produkter <i>Electrical and optical equipment</i>	Kulkuneuvot Transportmedel <i>Transport equipment</i>	Sähkö, kaasu, lämpö ja vesi El, gas, värme och vatten <i>Electricity, gas, heat and water</i>	Sähkö El <i>Electricity</i>			
(37,5)	(22,2)	(27,6)	(72,3)	(105,5)	(50,1)	(115,0)	(79,8)	(653,1)	(346,9)		
	22	23	24	25	26	27	28	29	30	31	
1997.....	91,7	95,0	102,5	107,6	89,7	106,6	106,2	106,6	101,2	100,3	
1998.....	93,7	77,4	104,0	109,3	84,5	108,9	107,0	106,2	100,7	97,5	
1999.....	86,8	80,0	104,4	110,6	80,0	109,8	104,7	102,4	100,1	98,0	
2000.....	102,9	106,7	108,5	112,7	79,1	116,5	104,3	101,7	106,4	109,3	
2001.....	96,8	94,7	112,6	114,5	74,9	120,0	115,9	115,4	108,2	107,1	
1999	I	85,2	66,6	104,3	109,6	80,3	108,6	105,6	103,3	98,9	94,3
	II	83,9	68,5	103,4	109,6	80,3	109,0	105,5	103,3	98,6	94,3
	III	84,1	69,3	103,7	109,7	80,3	109,6	105,7	103,6	98,8	95,1
	IV	83,7	73,4	103,6	110,1	80,1	108,8	105,5	103,4	99,1	96,2
	V	83,8	76,7	104,4	110,6	79,9	109,1	105,4	103,2	99,3	96,4
	VI	85,2	75,0	104,1	110,7	80,2	110,2	105,0	102,7	99,4	97,0
	VII	86,9	84,0	104,1	110,8	80,1	110,4	104,8	102,4	100,4	98,2
	VIII	90,1	83,3	104,4	110,8	79,7	110,2	104,1	101,9	100,5	99,0
	IX	89,3	88,9	104,8	110,9	79,8	109,7	103,9	101,6	101,0	100,0
	X	88,4	87,3	104,8	111,4	79,7	109,9	103,8	101,5	101,1	100,2
	XI	88,6	91,2	105,2	111,5	79,6	110,2	103,4	100,8	101,9	101,8
	XII	92,0	95,5	106,0	111,6	79,8	112,5	103,6	101,1	102,8	103,3
2000	I	93,1	98,5	105,8	111,8	79,7	112,5	103,7	101,3	103,2	104,0
	II	96,9	103,0	106,1	111,9	80,1	114,2	103,7	101,2	104,0	106,1
	III	98,2	106,6	107,3	112,0	80,4	115,1	103,3	100,6	104,6	107,2
	IV	100,3	102,0	107,5	112,3	80,3	115,7	103,1	100,3	104,5	106,2
	V	102,4	107,5	108,4	112,6	80,2	116,6	103,7	101,3	105,6	108,9
	VI	104,8	100,1	108,1	112,7	79,8	115,6	104,0	101,7	106,2	108,8
	VII	106,4	103,1	108,3	112,9	79,8	115,9	103,9	101,5	106,7	109,1
	VIII	107,2	107,7	108,6	112,9	78,2	116,9	105,2	102,6	106,9	110,8
	IX	106,1	117,5	109,3	113,3	77,7	117,9	105,3	102,8	108,5	113,8
	X	106,3	115,4	110,6	113,5	77,9	118,9	105,0	102,2	109,1	113,3
	XI	107,7	110,1	110,9	113,4	77,8	119,0	105,6	102,5	109,1	114,0
	XII	105,3	108,8	110,7	113,4	77,4	119,2	105,6	102,4	108,7	109,9
2001	I	104,5	102,0	110,9	113,5	77,2	118,1	106,7	102,6	107,8	108,8
	II	102,3	101,7	111,4	114,3	75,4	118,5	108,7	105,4	107,8	108,3
	III	101,5	99,6	111,8	114,4	75,7	118,9	110,5	108,0	107,9	107,4
	IV	97,0	99,3	112,8	114,5	75,6	120,3	112,3	110,6	108,2	108,3
	V	96,2	102,6	113,0	114,8	75,2	120,7	114,1	112,1	108,8	109,4
	VI	95,5	100,8	113,2	114,9	75,3	121,4	116,1	115,0	108,7	109,8
	VII	93,8	96,6	113,4	114,7	75,0	121,8	118,5	118,5	108,6	107,9
	VIII	94,2	91,5	113,0	114,9	74,4	119,9	119,6	120,1	108,8	106,9
	IX	94,1	85,0	112,8	114,5	74,3	119,4	119,8	121,5	108,3	107,3
	X	95,2	83,3	113,1	114,6	74,1	119,6	120,7	122,7	107,9	104,4
	XI	94,2	86,9	113,2	114,5	73,6	120,2	121,2	123,5	107,6	102,9
	XII	92,8	87,4	113,1	114,5	73,5	121,4	122,2	124,9	107,6	103,5
2002	I	92,5	90,6	113,0	114,7	73,2	121,8	123,8	126,2	108,0	104,6
	II	89,8	93,8	113,3	114,6	72,9	122,2	123,2	125,3	107,7	104,3
	III	90,8	98,1	113,5	114,7	72,8	122,4	122,5	124,3	107,9	104,8
	IV	91,5	98,1	114,2	114,8	72,7	121,8	121,5	122,8	107,8	105,9

52. Kotimarkkinoiden perushintaindeksi — Basprisindex för hemmamarknadsvärvar — Basic price index for domestic supply

1995 = 100. Ryhmien painot ilmoitettu suluisa — Gruppvikterna inom parentes — Weighting figures in parentheses

Vuosi ja kuukausi År och månad Year and month	Kokonais- indeksi Totalindex Total index	Käyttötarkoitus – Användningssyfte – Main industrial groupings					Tavararyhmät (NACE–TOL) – Varugrupper (NACE–NI) Commodity groups (NACE–SIC)			
		Energia- tuotteet Energi- produkter Energy	Raaka-aineet ja tuotanto- hyödykkeet Råvaror och produktions- förnödenheter Intermediate goods	Investointi- tavarat Investe- ringsvaror Capital goods	Kesto- kulutus- tavarat Kapital- varor Durable consumer goods	Muut kulutus- tavarat Övriga konsum- tionsvaror Non- durable consumer goods	01 Maatalous- tuotteet Jordbruks- produkter Agricultural products	02 Metsätalous- tuotteet Skogsbruks- produkter Forestry products	C Mineraalit Mineraler Minerals	
		(1 000,0)	(148,1)	(358,3)	(290,4)	(29,0)	(174,3)	(36,6)	(38,2)	(32,2)
	1	2	3	4	5	6	7	8	9	
1997.....	100,7	109,1	95,2	102,5	102,9	101,6	97,4	107,7	116,1	
1998.....	99,3	102,4	93,1	103,3	104,5	102,0	98,6	110,4	97,7	
1999.....	99,1	105,6	91,2	103,5	104,8	101,4	94,5	110,8	116,1	
2000.....	107,3	127,9	101,4	106,7	106,2	102,9	95,2	115,8	170,2	
2001.....	107,7	131,5	99,3	108,1	108,3	103,8	96,1	114,3	158,2	
1999	I	96,9	96,8	89,6	102,6	104,4	101,2	100,1	112,6	89,6
	II	96,7	96,7	89,2	102,6	104,4	101,0	96,6	110,9	90,4
	III	97,1	98,8	89,2	102,8	104,6	101,1	96,5	111,1	97,1
	IV	97,7	102,3	89,3	102,9	104,8	101,4	94,1	111,5	105,5
	V	97,9	102,7	89,5	103,1	104,5	101,5	92,4	109,7	107,1
	VI	98,3	103,7	89,9	103,5	104,7	101,5	92,7	109,6	110,4
	VII	99,2	106,1	91,1	103,6	104,8	101,7	92,7	110,4	118,8
	VIII	99,6	108,3	91,4	103,8	104,6	101,4	91,3	109,5	123,3
	IX	100,4	110,6	92,2	103,9	104,7	101,7	94,0	109,2	130,8
	X	100,7	110,9	92,9	104,3	105,0	101,2	93,9	110,9	130,6
	XI	101,7	114,3	94,2	104,2	105,2	101,7	93,9	111,8	144,1
	XII	102,8	116,7	95,6	104,8	105,3	102,0	95,3	112,7	145,1
2000	I	103,3	118,3	96,4	105,0	105,0	101,8	95,4	113,4	149,5
	II	104,5	121,3	97,9	105,5	105,7	102,2	96,1	113,9	159,1
	III	105,3	122,7	99,0	105,9	105,8	102,1	94,7	114,6	159,8
	IV	105,0	118,9	99,5	106,2	105,7	102,5	91,5	115,9	147,6
	V	106,6	124,4	101,0	106,6	106,0	102,9	92,7	116,5	166,9
	VI	106,7	126,1	100,8	106,6	106,0	102,9	92,4	115,7	166,3
	VII	107,4	127,1	101,9	106,9	105,8	103,1	92,6	116,3	167,0
	VIII	108,3	130,6	102,9	106,7	106,2	103,3	95,6	115,3	175,9
	IX	110,0	138,6	103,9	107,1	106,6	103,6	98,0	115,6	200,3
	X	110,3	138,2	104,3	107,7	107,2	103,4	97,1	116,7	192,0
	XI	110,8	140,4	104,6	108,0	107,2	103,6	97,1	117,2	198,0
	XII	109,1	128,8	104,4	108,1	107,0	103,8	99,3	118,4	160,1
2001	I	108,1	125,9	103,5	107,7	107,0	103,6	99,3	118,3	160,4
	II	107,8	127,8	102,4	107,4	107,6	102,8	95,8	117,5	160,9
	III	107,7	127,6	101,8	107,8	108,0	102,8	94,7	117,9	155,9
	IV	108,1	132,0	100,8	108,1	108,0	102,9	91,7	117,4	166,3
	V	108,9	136,5	100,5	108,4	108,6	103,6	92,0	116,7	176,8
	VI	109,0	137,7	100,1	108,6	108,4	103,8	92,9	116,2	176,6
	VII	108,1	133,9	98,8	108,7	108,4	104,1	93,3	111,2	159,3
	VIII	108,0	135,4	98,1	108,4	109,0	104,4	97,0	110,6	160,2
	IX	107,8	137,3	96,8	108,2	109,0	104,3	97,7	111,1	168,8
	X	106,7	130,9	96,4	108,2	109,2	104,1	99,1	111,5	143,7
	XI	105,8	125,8	96,4	108,0	108,4	104,2	98,8	111,7	130,9
	XII	106,0	127,1	96,2	108,0	108,3	104,5	101,0	111,7	138,2
2002	I	106,3	129,2	96,0	108,1	108,3	104,7	100,8	110,6	141,7
	II	106,2	129,4	95,6	108,2	108,4	104,8	100,1	111,4	142,1
	III	106,4	130,2	95,7	108,3	109,1	104,6	98,0	112,0	144,0
	IV	106,8	133,7	95,3	108,5	109,3	104,6	95,1	113,4	155,9

**52. Kotimarkkinoiden perushintaindeksi (jatk.) — Basprisindex för hemmamarknadsvaror (forts.)**  
**Basic price index for domestic supply (cont.)**

1995 = 100. Ryhmien painot ilmoitettu suluissa – Gruppvikterna inom parentes – Weighting figures in parentheses

		Tavararyhmät (NACE-TOL) – Varugrupper (NACE-NII) – Commodity groups (NACE-SIC)							
Vuosi ja kuukausi År och månad Year and month		CA Energia- mineraalit Energi- mineraler Energy- minerals	D Teollisuus- tuotteet Industri- produkter Manufactured products	DA Elintarvikkeet, juomat ja tupakka Livsmedel, drycker och tobak Food products, beverages and tobacco	DB Tekstiilit ja vaatteet Textilier och kläder Textiles and clothing	DD Puutavara ja puutuotteet Trä och trävaror Wood and wood products	21 Selluloosa, paperi ja paperituotteet Cellulosa, papper och pappersvaror Pulp, paper and paper products	22 Kustannus- ja painotuotteet Förlagsartiklar och grafiska produkter Publishing and printing industry products	232 Öljytuotteet Petroleum- produkter Petroleum products
		(20,4)	(645,2)	(102,4)	(21,2)	(19,2)	(51,8)	(30,8)	(20,2)
		10	11	12	13	14	15	16	17
1997	.....	122,4	98,7	101,9	95,0	101,3	83,3	105,5	118,4
1998	.....	97,6	96,9	101,5	95,1	96,8	82,5	106,5	95,7
1999	.....	122,4	96,0	100,5	95,4	94,8	81,7	107,6	112,8
2000	.....	195,9	104,7	101,9	95,8	99,3	103,0	108,7	203,3
2001	.....	183,0	103,3	103,1	95,9	97,2	98,0	111,7	181,9
1999	I	87,8	93,7	100,4	94,0	94,5	76,5	106,8	78,5
	II	87,2	93,6	100,0	94,0	94,2	76,2	107,5	78,8
	III	95,9	93,8	100,2	94,2	93,7	76,1	107,4	83,3
	IV	108,6	94,5	100,1	95,6	94,3	77,3	107,7	98,0
	V	109,7	94,9	100,0	96,0	94,9	79,4	107,7	100,4
	VI	115,5	95,4	100,0	96,2	94,8	81,3	107,7	103,0
	VII	125,8	96,2	100,3	96,0	95,4	82,8	107,8	111,5
	VIII	132,5	96,8	100,5	96,5	95,4	83,3	107,8	124,6
	IX	141,8	97,4	100,9	96,0	95,7	83,8	107,8	134,2
	X	141,7	97,6	100,5	95,0	94,9	85,6	107,7	136,5
	XI	160,9	98,6	101,4	95,4	94,6	88,2	107,7	144,2
	XII	161,8	100,0	101,6	95,8	95,3	89,9	107,7	160,2
2000	I	167,6	100,5	100,9	94,5	96,4	91,4	108,2	164,9
	II	180,3	101,6	101,1	94,6	96,8	93,6	108,3	175,0
	III	179,5	102,7	101,1	95,1	98,5	96,0	107,4	187,3
	IV	160,1	103,0	101,3	95,8	99,0	98,3	107,9	180,7
	V	186,9	104,2	101,9	95,5	99,4	101,1	108,0	190,3
	VI	191,4	104,3	102,0	95,7	99,2	102,5	108,1	195,5
	VII	191,4	105,1	102,1	95,3	100,4	104,4	108,8	202,1
	VIII	204,6	105,7	102,1	96,3	100,5	106,3	108,9	209,3
	IX	239,7	107,0	102,3	96,5	101,0	107,6	109,1	233,3
	X	228,9	107,6	102,2	96,8	100,3	109,9	109,3	242,0
	XI	239,6	107,9	102,8	97,0	100,8	111,9	109,9	242,6
	XII	181,3	106,9	102,9	96,7	99,3	113,3	109,9	217,2
2001	I	184,4	105,3	102,9	96,3	98,3	110,9	109,9	187,3
	II	185,8	104,7	102,0	95,6	98,3	107,9	109,9	188,7
	III	178,4	104,3	102,4	95,3	96,8	105,0	111,0	185,5
	IV	193,8	104,3	102,1	95,3	96,6	103,9	111,0	193,0
	V	208,9	104,6	102,8	95,9	96,8	101,5	111,1	201,5
	VI	209,1	104,4	103,0	96,2	96,6	99,1	111,0	199,8
	VII	183,3	103,7	103,3	96,4	96,1	97,3	112,0	185,2
	VIII	187,4	103,1	103,7	96,3	96,4	94,4	112,9	186,1
	IX	203,4	102,3	103,8	96,6	97,6	89,2	112,8	183,9
	X	164,3	101,6	103,6	95,9	98,1	88,9	112,8	172,1
	XI	143,2	100,9	103,8	95,7	97,5	88,9	112,8	152,9
	XII	154,2	100,6	103,7	96,0	97,8	88,5	113,3	146,7
2002	I	157,1	100,6	103,8	95,9	97,3	88,6	113,5	150,0
	II	157,1	100,6	103,6	95,3	96,3	88,2	113,6	155,3
	III	158,7	100,9	103,5	94,9	96,7	87,8	113,2	162,6
	IV	176,0	101,2	103,7	94,8	97,0	86,9	113,3	175,7

52. Kotimarkkinoiden perushintaindeksi (jatk.) — Basprisindex för hemmamarknadsvaror (forts.)  
Basic price index for domestic supply (cont.)

1995 = 100. Ryhmien painot ilmoitettui suluissa – Gruppvikterna inom parentes – Weighting figures in parentheses

Vuosi ja kuukausi År och månad Year and month	Tavararyhmät (NACE-TOL) – Varugrupper (NACE-NI) – Commodity groups (NACE-SIC)							
	DG Kemikaalit ja kemialliset tuotteet Kemikalier och kemiska produkter Chemicals and chemical products	DH Kumi- ja muovi- tuotteet Gummi- och plast- varor Rubber and plastic products	DI Ei-metalliset mineraalituotteet Icke-metalliska mineraliska produkter Non-metallic mineral products	27 Perusmetallit Basmetaller Basic metals	271 Rauta, teräs ja rautaseokset Järn, stål och ferrolegeringar Iron, steel and ferro-alloys	274 Muut kuin rautametallit Andra metaller än järn Non-ferrous metals	28 Metallituotteet Metallvaror Metal products	
	(61,3)	(19,1)	(14,9)	(62,5)	(34,6)	(20,4)	(25,4)	
	18	19	20	21	22	23	24	
1997.....	97,7	97,8	103,1	93,1	91,7	95,0	102,6	
1998.....	94,9	97,6	104,8	88,9	93,8	77,5	104,0	
1999.....	91,3	95,2	105,6	85,5	86,8	80,1	104,4	
2000.....	102,7	98,9	107,6	103,5	102,9	106,8	108,5	
2001.....	103,0	100,5	107,9	96,3	96,8	94,8	112,7	
1999	I	90,5	95,9	105,0	80,7	85,2	66,7	104,3
	II	90,6	95,5	105,3	80,4	83,9	68,6	103,4
	III	90,3	94,8	104,8	80,7	84,1	69,4	103,7
	IV	90,0	94,6	104,7	81,9	83,8	73,5	103,6
	V	89,7	93,7	106,6	82,9	83,8	76,8	104,4
	VI	90,1	94,1	106,0	83,0	85,2	75,1	104,1
	VII	89,9	94,7	106,1	86,9	86,9	84,1	104,1
	VIII	90,1	94,4	105,8	88,4	90,1	83,4	104,4
	IX	90,5	95,5	106,2	89,6	89,3	88,9	104,9
	X	93,0	95,9	106,2	88,5	88,4	87,4	104,8
	XI	94,9	96,4	105,7	89,9	88,6	91,4	105,2
	XII	96,1	96,8	105,3	93,3	92,0	95,6	106,0
2000	I	97,0	97,5	107,0	94,9	93,1	98,6	105,9
	II	98,3	97,5	107,3	98,7	96,9	103,1	106,1
	III	99,3	98,4	107,3	100,8	98,2	106,8	107,3
	IV	100,7	99,2	107,7	100,6	100,3	102,1	107,5
	V	101,5	99,8	107,6	103,7	102,5	107,6	108,4
	VI	102,9	99,4	107,7	102,5	104,8	100,2	108,1
	VII	104,3	99,2	107,6	104,5	106,4	103,3	108,4
	VIII	104,8	99,9	107,8	106,4	107,2	107,8	108,6
	IX	105,4	98,6	108,0	108,8	106,1	117,6	109,3
	X	106,0	99,2	108,5	108,4	106,3	115,5	110,6
	XI	106,7	99,2	107,1	107,5	107,7	110,2	110,9
	XII	105,7	99,0	108,1	105,9	105,3	108,9	110,8
2001	I	105,7	98,7	108,1	103,1	104,5	102,1	110,9
	II	105,0	98,9	107,8	102,0	102,3	101,8	111,4
	III	104,5	100,2	107,6	100,8	101,5	99,7	111,8
	IV	104,7	100,3	107,0	98,0	97,0	99,4	112,9
	V	104,3	100,7	107,1	98,6	96,2	102,7	113,1
	VI	104,6	100,7	107,7	97,6	95,6	100,9	113,2
	VII	104,2	101,4	108,6	95,3	93,9	96,7	113,4
	VIII	103,0	101,2	108,6	93,9	94,2	91,6	113,0
	IX	101,9	100,7	108,2	91,7	94,1	85,1	112,8
	X	99,8	100,9	108,6	91,5	95,2	83,4	113,2
	XI	99,4	101,0	107,9	92,1	94,3	87,0	113,2
	XII	98,6	100,9	107,7	91,5	92,8	87,5	113,1
2002	I	97,1	100,4	108,3	92,3	92,5	90,7	113,0
	II	96,5	100,4	108,6	91,9	89,8	93,8	113,3
	III	95,4	100,2	108,6	94,0	90,8	98,2	113,5
	IV	94,4	100,4	108,2	94,3	91,5	98,2	114,2

**52. Kotimarkkinoiden perushintaindeksi (jatk.) — Basprisindex för hemmamarknadsvaror (forts.)**  
**Basic price index for domestic supply (cont.)**

1995 = 100. Ryhmien painot ilmoitettu suluissa – Gruppvikterna inom parentes – Weighting figures in parentheses

Vuosi ja kuukausi År och månad Year and month	Tavararyhmät (NACE-TOL) – Varugrupper (NACE-NI) – Commodity groups (NACE-SIC)						Alkuperä – Ursprung – Origin	
	DK Koneet ja laitteet Maskiner och utrustning Machinery and equipment	DL Sähkötekniset tuotteet ja optiset laitteet El- och optik-produkter Electrical and optical equipment	DM Kulkuneuvot Transportmedel Transport equipment	E Sähkö, kaasua, lämpö ja vesi El, gas, värme och vatten Electricity, gas, heat and water	401 Sähkö El Electricity	F Rakentaminen Byggsamhet Construction	Kotimaiset tavarat Inhemskavaror Domestic goods	Tuontitavarat Importvaror Import goods
	(66,6)	(97,3)	(33,6)	(105,4)	(72,9)	(141,4)	(701,7)	(298,3)
	25	26	27	28	29	30	31	32
1997.....	107,8	89,9	109,1	104,8	104,6	102,3	100,9	100,2
1998.....	109,5	84,7	112,8	104,3	102,4	104,3	100,4	96,7
1999.....	110,8	80,0	113,8	100,9	96,9	105,8	100,0	97,0
2000.....	112,9	79,2	121,7	100,5	96,2	110,4	106,3	109,6
2001.....	114,7	74,9	126,5	111,9	109,7	114,1	108,2	106,5
1999	I 109,8	80,4	111,6	101,8	97,9	104,6	98,7	92,5
	II 109,8	80,4	111,6	101,7	97,9	104,8	98,3	92,8
	III 109,9	80,4	112,4	102,0	98,2	104,8	98,6	93,5
	IV 110,4	80,2	112,5	101,7	97,9	104,9	98,9	94,9
	V 110,8	80,0	112,8	101,6	97,7	105,0	99,1	95,2
	VI 110,9	80,3	114,4	101,2	97,1	105,3	99,3	96,1
	VII 111,0	80,1	114,9	101,0	96,9	105,7	100,1	97,2
	VIII 111,0	79,7	114,6	100,3	96,4	106,1	100,3	98,1
	IX 111,1	79,8	114,2	100,0	96,0	106,4	100,7	99,5
	X 111,6	79,7	114,3	100,0	95,9	107,0	101,1	99,6
	XI 111,7	79,6	114,6	99,5	95,2	107,2	101,8	101,6
	XII 111,8	79,9	117,7	99,7	95,4	107,5	102,6	103,2
2000	I 112,0	79,8	117,6	99,9	95,7	107,6	103,0	104,0
	II 112,1	80,2	118,2	99,8	95,6	108,3	103,8	106,1
	III 112,2	80,5	119,7	99,4	95,1	108,8	104,5	107,0
	IV 112,5	80,3	120,3	99,2	94,7	109,2	104,5	106,3
	V 112,8	80,3	121,8	99,8	95,6	109,7	105,6	109,0
	VI 112,9	79,9	120,4	100,3	96,4	110,1	106,0	108,5
	VII 113,1	79,8	121,0	100,5	96,6	110,6	106,5	109,6
	VIII 113,1	78,3	122,2	101,4	97,1	111,0	106,9	111,4
	IX 113,5	77,8	123,9	101,3	96,9	111,3	108,1	114,4
	X 113,7	77,9	125,0	101,1	96,7	112,1	108,8	113,8
	XI 113,7	77,8	125,3	101,8	97,0	112,8	109,0	114,9
	XII 113,6	77,4	125,3	101,7	96,8	113,0	108,7	109,9
2001	I 113,8	77,2	123,5	102,8	97,0	112,8	108,0	108,6
	II 114,5	75,4	124,1	104,9	99,8	113,0	107,8	107,9
	III 114,7	75,7	124,8	106,7	102,4	113,5	108,0	107,0
	IV 114,7	75,6	126,8	108,5	105,0	113,7	108,2	108,1
	V 115,0	75,2	128,0	110,3	106,6	114,4	108,8	109,3
	VI 115,1	75,3	128,9	112,2	109,4	114,6	108,7	109,7
	VII 114,9	74,9	129,2	114,6	112,8	114,9	108,5	107,2
	VIII 115,1	74,3	126,9	115,6	114,3	114,9	108,7	106,3
	IX 114,7	74,2	126,2	115,7	115,5	114,9	108,2	106,8
	X 114,8	74,1	126,1	116,5	116,7	114,7	107,9	103,7
	XI 114,8	73,5	125,9	117,0	117,4	114,4	107,6	101,6
	XII 114,7	73,4	127,5	118,0	118,9	114,2	107,6	102,3
2002	I 114,9	73,1	127,8	119,8	120,1	114,2	107,8	102,7
	II 114,8	72,8	128,2	119,0	119,0	114,4	107,7	102,8
	III 115,0	72,7	129,1	118,5	118,1	114,5	107,9	103,0
	IV 115,0	72,7	127,9	117,4	116,6	114,9	107,9	104,4

53. Teollisuuden tuottajahintaindeksi — Producentprisindex för industrin — *Producer price index, home sales*

1995 = 100. Ryhmien painot ilmoitettu suluisia — Gruppvikterna inom parentes — *Weighting figures in parentheses*

Vuosi ja kuukausi År och månad Year and month	Kokonaisindeksi Totalindex Total index	Käyttötarkoitus – Användningssyfte – <i>Main industrial groupings</i>					Tavararyhmät (NACE-TOL) – Varugrupper (NACE-NI) <i>Commodity groups (NACE-SIC)</i>		
		Energia- tuotteet Energi- produkter <i>Energy</i>	Raaka-aineet ja tuotanto- hyödykkeet Råvaror och produktions- förnödenheter <i>Intermediate goods</i>	Investointi- tavarat Investe- ringsvaror <i>Capital goods</i>	Kesto- kulutus- tavarat Kapital- varor <i>Durable consumer goods</i>	Muut kulutus- tavarat Övriga konsum- tionsvaror <i>Non- durable consumer goods</i>	C Mineraalit <i>Minerals</i>	D Teollisuus- tuotteet Industri- produkter <i>Manufactured products</i>	DA Elintarvikkeet, juomat ja tupakka Livsmedel, drycker och tobak <i>Food products, beverages and tobacco</i>
		(1 000,0)	(244,6)	(345,8)	(144,7)	(18,8)	(246,1)	(12,5)	(779,5)
	1	2	3	4	5	6	7	8	9
1997.....	100,4	105,9	94,0	102,8	103,8	102,2	103,7	99,2	101,3
1998.....	99,0	102,8	92,1	102,0	107,4	102,3	102,8	97,4	100,8
1999.....	97,8	102,0	89,7	101,7	111,8	101,9	105,7	96,9	99,4
2000.....	105,1	112,0	102,7	101,5	114,3	103,2	110,5	106,3	101,3
2001.....	106,7	119,6	100,8	101,0	117,6	104,8	111,4	105,1	102,6
1999	I 96,0	98,6	87,4	101,2	108,9	101,6	102,6	94,4	99,5
	II 95,8	98,3	86,9	101,2	110,7	101,5	102,9	94,1	99,1
	III 96,0	99,6	86,5	101,2	111,2	101,6	103,3	94,3	99,2
	IV 96,6	100,9	87,3	101,5	111,5	101,6	104,2	95,2	99,2
	V 97,0	100,9	88,3	101,7	111,9	101,6	105,1	95,7	98,8
	VI 97,2	101,1	88,7	101,7	111,8	101,7	105,9	96,0	98,9
	VII 98,1	102,4	90,1	101,8	112,1	102,0	107,0	97,2	99,2
	VIII 98,5	103,4	90,3	102,0	112,2	102,0	106,4	97,8	99,3
	IX 98,9	103,7	91,0	101,9	112,3	102,3	108,1	98,3	99,8
	X 99,1	103,7	91,6	102,3	112,3	102,0	107,5	98,7	99,4
	XI 99,9	104,6	93,3	101,6	113,6	102,5	107,8	99,8	100,5
	XII 100,9	106,4	94,7	101,9	113,7	102,7	108,1	101,1	100,7
2000	I 101,4	106,8	95,9	102,1	113,4	102,2	108,4	101,7	99,9
	II 102,3	107,7	97,5	102,5	113,9	102,5	108,2	102,9	100,3
	III 103,1	109,5	98,9	102,6	113,7	102,3	108,1	104,0	100,4
	IV 103,1	108,1	99,8	102,7	113,7	102,4	109,1	104,0	100,7
	V 104,4	110,7	101,4	102,2	114,2	102,9	110,3	105,5	101,4
	VI 105,0	112,4	102,1	102,1	113,9	103,0	110,4	106,2	101,5
	VII 105,5	111,7	103,6	102,1	113,8	103,5	110,8	106,8	101,7
	VIII 105,9	112,7	105,0	99,8	114,2	103,4	112,0	107,1	101,6
	IX 107,3	116,5	106,2	100,0	114,8	103,6	113,1	108,9	101,7
	X 107,9	117,0	107,2	100,5	115,3	103,7	112,6	109,6	101,6
	XI 108,1	117,2	107,2	100,6	115,5	104,2	111,9	109,7	102,3
	XII 107,4	114,1	107,2	100,7	115,5	104,3	111,6	108,7	102,4
2001	I 106,4	112,0	105,8	101,1	116,0	104,1	111,1	107,2	102,4
	II 106,4	114,5	104,8	100,5	117,3	103,3	111,2	106,6	101,6
	III 106,5	115,5	103,8	100,7	117,9	103,7	111,1	106,2	101,7
	IV 106,9	118,4	103,0	101,0	117,4	103,7	111,8	106,3	101,4
	V 107,6	121,1	102,3	101,3	117,3	104,6	112,6	106,7	102,3
	VI 107,5	122,0	101,4	101,3	116,8	104,7	112,3	106,1	102,5
	VII 107,4	122,3	100,5	101,6	116,7	105,1	111,6	105,3	102,9
	VIII 107,5	123,7	99,4	101,2	118,7	105,6	111,2	105,1	103,4
	IX 106,6	123,2	97,2	100,9	118,8	105,7	110,7	104,0	103,5
	X 106,1	121,8	96,9	101,2	118,1	105,6	110,6	103,2	103,3
	XI 105,8	120,1	97,3	100,4	118,2	105,7	111,1	102,5	103,4
	XII 105,8	120,6	96,9	100,4	117,9	105,7	111,2	102,2	103,3
2002	I 106,2	122,7	96,5	100,6	118,2	105,7	111,0	102,2	103,2
	II 106,0	122,4	96,2	100,0	118,5	105,8	111,8	102,2	103,2
	III 106,3	123,4	96,7	100,1	118,5	105,5	112,3	102,8	102,8
	IV 106,3	123,9	96,0	100,4	118,8	105,7	114,0	103,1	103,0

53. Teollisuuden tuottajahintaindeksi (jatk.) — Producentprisindex för industrin (forts.) — Producer price index, home sales (cont.)

1995 = 100. Ryhmien painot ilmoitettu suluisissa – Gruppvikterna inom parentes – Weighting figures in parentheses

Tavararyhmät (NACE-TOL) – Varugrupper (NACE-NI) – Commodity groups (NACE-SIC)								
Vuosi ja kuukausi År och månad Year and month	DB	DD	21	22	232	DG	DH	DI
	Tekstiilit ja vaatteet Textilier och kläder Textiles and clothing	Puutavara ja puutuotteet Trä och trävaror Wood and wood products	Selluloosa, paperi ja paperi- tuotteet Cellulosa, papper och pappersvaror Pulp, paper and paper products	Kustannus- ja painotuotteet Förlagsartiklar och grafiska produkter Publishing and printing industry products	Öljytuotteet Petroleum- produkter Petroleum products	Kemikaalit ja kemialliset tuotteet Kemikalier och kemiska produkter Chemicals and chemical products	Kumi- ja muovi- tuotteet Gummi- och plastvaror Rubber and plastic products	Ei-metalliset mineraalituotteet Icke-metalliska mineraliska produkter Non-metallic mineral products
	(13,6)	(34,7)	(90,7)	(56,0)	(29,5)	(51,8)	(22,2)	(22,3)
	10	11	12	13	14	15	16	17
1997.....	100,1	102,4	83,2	105,2	115,1	100,7	99,0	103,2
1998.....	101,7	97,8	82,1	106,3	91,7	97,7	98,8	104,7
1999.....	101,1	96,0	81,4	107,2	109,2	93,4	97,0	106,3
2000.....	101,7	100,1	104,2	107,9	196,1	104,5	102,4	109,0
2001.....	101,1	97,9	98,5	111,3	173,5	107,3	104,7	109,0
1999 I	101,3	96,3	75,5	106,6	76,6	91,8	97,4	105,9
II	101,2	96,0	75,2	107,3	74,5	90,9	96,7	106,2
III	100,9	94,7	74,9	107,3	82,6	91,4	96,0	105,7
IV	100,7	95,3	76,4	107,3	95,8	91,5	96,1	105,7
V	101,1	96,6	78,9	107,3	96,5	91,6	95,8	106,5
VI	101,1	96,0	80,9	107,3	98,1	91,8	95,9	106,3
VII	101,2	96,1	82,6	107,3	111,2	92,2	96,3	106,4
VIII	101,2	96,4	83,3	107,3	122,5	91,8	96,2	106,2
IX	101,2	97,1	83,8	107,3	129,7	91,7	97,1	106,5
X	101,2	95,6	85,9	107,1	130,9	96,6	98,3	106,5
XI	101,2	95,6	88,6	107,1	138,1	99,7	99,0	106,5
XII	101,2	96,0	90,6	107,1	154,5	100,3	99,2	107,1
2000 I	101,7	97,9	91,9	107,6	159,6	101,1	100,5	108,3
II	101,8	98,3	94,2	107,7	167,5	101,4	100,5	108,7
III	101,4	99,5	96,9	106,6	182,4	101,5	102,4	108,4
IV	101,4	100,2	98,5	107,0	171,5	102,4	102,5	108,9
V	101,4	100,5	102,0	107,1	188,7	102,6	103,1	109,0
VI	101,4	100,5	103,6	107,1	199,9	102,7	103,2	109,2
VII	101,4	100,7	105,3	108,0	195,4	105,8	104,0	109,1
VIII	101,5	100,3	107,8	108,1	198,8	105,9	103,5	109,3
IX	101,4	101,1	109,3	108,4	228,5	106,7	102,2	109,6
X	102,3	101,2	111,9	108,5	232,0	107,9	102,4	109,6
XI	102,3	100,7	113,7	109,2	227,7	107,9	102,2	109,2
XII	102,3	100,4	115,4	109,2	201,8	108,2	101,9	109,2
2001 I	101,3	98,6	112,9	109,3	175,9	108,4	102,0	109,0
II	100,5	98,6	109,6	109,3	181,7	108,8	102,1	108,6
III	100,9	97,7	106,2	110,5	177,6	109,4	105,2	108,8
IV	101,2	97,3	105,0	110,6	188,8	108,7	105,2	108,4
V	101,2	97,3	102,3	110,6	198,6	109,1	105,6	108,8
VI	101,2	97,1	99,5	110,6	191,6	109,4	105,4	109,2
VII	101,1	97,7	97,6	111,5	176,3	108,1	105,4	109,3
VIII	101,0	98,0	94,5	112,5	180,8	106,6	105,3	109,3
IX	101,0	98,2	88,7	112,5	176,3	106,7	105,2	109,4
X	101,1	97,9	88,4	112,5	158,4	104,5	105,3	109,4
XI	101,3	98,5	88,8	112,5	139,7	104,4	105,0	108,8
XII	101,3	97,8	88,2	113,0	136,5	103,6	104,8	108,9
2002 I	101,3	97,0	88,3	113,3	141,3	101,7	104,0	109,5
II	101,2	96,7	88,0	113,3	145,0	101,1	103,8	109,8
III	101,1	98,2	87,5	113,0	157,8	101,2	103,8	109,6
IV	101,1	98,4	86,4	113,0	169,6	100,6	103,3	108,8

53. Teollisuuden tuottajahintaindeksi (jatk.) — **Producer price index, home sales** (cont.) — **Producentprisindex för industrin** (forts.) — **Producer price index, home sales** (cont.)

1995 = 100. Ryhmien painot ilmoitettu suluisissa – Gruppvikterna inom parentes – *Weighting figures in parentheses*

Vuosi ja kuukausi År och månad Year and month	Tavararyhmät (NACE-TOL) – Varugrupper (NACE-NII) – Commodity groups (NACE-SIC)								
	27 Perusmetallit Basmetaller Basic metals	271 Rauta, teräs ja rautaseokset Järn, stål och ferrolegeringar Iron, steel and ferro-alloys	274 Muut kuin rautametallit Andra metaller än järn Non-ferrous metals	28 Metallituotteet Metallvaror Metal products	DK Koneet ja laitteet Maskiner och utrustning Machinery and equipment	DL Sähkötekniset tuotteet ja optiset laitteet El- och optik- produkter Electrical and optical equipment	DM Kulkuneuvot Transportmedel Transport equipment	E Sähkö, kaasu, lämpö ja vesi El, gas, värme och vatten Electricity, gas, heat and water	
	(79,3)	(46,0)	(23,5)	(36,9)	(68,7)	(61,9)	(11,8)	(208,0)	
	18	19	20	21	22	23	24	25	
1997.....	90,9	87,3	95,6	102,8	107,9	95,1	105,1	104,9	
1998.....	87,5	92,1	74,6	104,6	109,4	90,5	106,7	104,5	
1999.....	81,7	83,0	74,0	106,1	111,1	87,5	107,9	101,0	
2000.....	98,0	98,8	96,0	110,9	112,7	83,9	110,7	100,6	
2001.....	93,7	95,8	88,1	114,7	115,5	77,8	114,0	112,4	
1999	I	79,3	83,7	63,3	105,3	110,3	87,8	106,9	101,9
	II	78,3	81,8	64,7	105,2	110,3	87,9	107,6	101,8
	III	77,7	81,0	64,2	105,2	110,3	87,8	107,5	102,0
	IV	78,9	80,8	68,7	105,1	110,7	87,9	107,9	101,7
	V	80,2	81,3	72,0	105,9	111,0	87,8	107,9	101,6
	VI	79,7	82,0	69,1	105,7	111,0	87,8	108,0	101,5
	VII	83,7	83,5	80,3	105,7	111,2	87,8	108,1	101,2
	VIII	84,1	85,5	77,3	106,3	111,1	87,7	108,2	100,8
	IX	85,2	85,2	81,6	106,8	111,1	87,6	107,2	100,3
	X	82,9	82,8	78,9	106,9	112,0	87,6	107,5	100,1
	XI	83,6	82,8	81,6	107,1	112,0	85,9	108,7	100,0
	XII	86,3	85,2	85,9	108,0	112,2	86,1	108,9	99,9
2000	I	88,0	85,9	88,7	108,3	112,2	86,4	109,0	99,7
	II	91,8	91,7	89,6	108,5	112,3	87,1	109,8	99,6
	III	92,9	91,8	93,0	110,0	112,5	87,3	110,2	99,6
	IV	93,3	95,1	87,6	110,1	112,6	87,2	110,3	99,4
	V	95,8	97,3	91,0	110,8	112,6	85,7	110,3	100,1
	VI	96,4	99,7	88,8	110,9	112,4	85,7	110,6	100,5
	VII	99,2	101,8	93,5	110,8	112,5	85,6	110,8	100,3
	VIII	102,6	104,8	99,4	110,8	112,5	80,2	111,0	101,1
	IX	105,3	104,8	109,1	111,0	112,9	80,2	111,1	101,3
	X	105,5	105,3	107,9	112,7	113,1	80,5	111,8	101,4
	XI	103,6	105,2	101,7	113,1	113,2	80,4	112,0	102,1
	XII	101,9	102,4	101,8	113,1	113,4	80,4	112,0	102,1
2001	I	98,9	101,1	94,5	113,2	114,2	80,4	112,1	103,3
	II	97,7	97,8	95,7	113,5	115,3	77,6	113,0	105,4
	III	96,0	96,1	93,9	113,6	115,6	77,9	113,6	107,2
	IV	95,3	96,1	92,4	115,0	115,6	77,8	113,8	108,9
	V	95,4	96,1	93,2	115,0	115,9	78,2	113,6	110,7
	VI	94,3	95,2	91,9	115,0	115,8	78,2	114,0	112,7
	VII	93,0	93,9	89,8	115,0	115,9	78,1	117,3	115,1
	VIII	92,3	94,4	86,2	115,0	116,0	77,8	113,9	116,2
	IX	89,7	93,5	78,7	114,8	115,3	77,9	113,9	116,2
	X	90,1	95,4	77,2	115,5	115,6	77,8	114,2	117,0
	XI	91,3	95,4	81,7	115,6	115,5	76,0	114,4	117,7
	XII	91,1	95,2	81,4	115,6	115,5	76,0	114,2	118,7
2002	I	91,1	94,9	82,2	115,4	115,9	75,9	114,4	120,6
	II	91,0	92,7	85,9	115,6	115,6	75,1	115,1	119,7
	III	92,6	93,8	89,7	115,6	115,6	75,1	115,3	119,0
	IV	91,5	92,6	88,1	116,4	115,8	75,1	115,5	117,9



54. Tuontihintaindeksi — Importprisindex — Import price index

1995 = 100. Ryhmien painot ilmoitettu suluisia – Gruppvikterna inom parentes – Weighting figures in parentheses

Vuosi ja kuukausi År och månad Year and month	Kokonais- indeksi Totalindex Total index	Käyttötarkoitus – Användningssyfte – Main industrial groupings					Tavararyhmät (NACE–TOL) – Varugrupper (NACE–NI) Commodity groups (NACE–SIC)			
		Energia- tuotteet Energi- produkter Energy	Raaka-aineet ja tuotanto- hyödykkeet Råvaror och produktions- förnödenheter Intermediate goods	Investointi- tavarat Investe- ringsvaror Capital goods	Kesto- kulutus- tavarat Kapital- varor Durable consumer goods	Muut kulutus- tavarat Övriga konsum- tionsvaror Non- durable consumer goods	A Maa- ja metsätalou- s-tuotteet Jord- och skogbruks- produkter Agricultural and forestry products	O1 Maatalous- tuotteet Jordbruks- produkter Agricultural products	O2 Metsätalou- s-tuotteet Skogsbruks- produkter Forestry products	
		(1 000,0)	(89,8)	(429,5)	(259,6)	(65,8)	(155,4)	(44,1)	(26,9)	(17,2)
	1	2	3	4	5	6	7	8	9	
1997. ....	100,7	124,0	93,4	102,8	102,8	103,0	102,4	106,8	95,4	
1998. ....	97,2	100,3	89,8	103,0	103,4	103,5	106,5	108,1	104,0	
1999. ....	97,7	122,8	87,5	101,8	101,8	103,0	95,9	95,5	96,6	
2000. ....	110,5	201,7	97,6	105,7	102,8	105,1	100,4	102,9	96,6	
2001. ....	107,5	186,7	94,5	104,6	104,4	103,6	98,2	95,9	101,7	
1999 I	93,2	88,3	84,9	100,9	102,6	102,0	100,1	97,9	103,6	
1999 II	93,4	89,3	85,5	100,7	101,8	102,0	99,6	97,0	103,6	
1999 III	94,2	95,0	85,8	101,2	101,8	101,9	95,7	93,7	98,8	
1999 IV	95,6	108,9	85,7	101,2	102,0	103,2	96,8	95,5	98,8	
1999 V	95,9	111,3	85,7	101,4	101,4	103,5	95,2	95,6	94,4	
1999 VI	96,8	115,6	86,1	102,3	101,7	103,8	95,8	96,8	94,2	
1999 VII	97,9	123,5	87,3	102,2	101,7	103,8	96,2	97,6	94,2	
1999 VIII	98,9	131,0	88,1	102,0	101,5	103,6	94,6	94,8	94,2	
1999 IX	100,3	142,6	89,0	102,0	101,6	103,7	95,1	95,7	94,0	
1999 X	100,4	144,2	89,3	101,9	102,1	102,7	93,7	93,5	94,0	
1999 XI	102,5	159,5	90,7	102,2	101,6	102,8	93,4	92,6	94,7	
1999 XII	104,1	164,4	92,4	103,5	101,8	103,3	94,8	94,8	94,7	
2000 I	104,9	171,3	92,7	103,7	101,5	103,6	95,0	95,5	94,1	
2000 II	107,0	184,5	94,6	103,9	102,2	104,0	97,6	99,4	94,8	
2000 III	107,9	183,6	96,3	104,5	102,5	104,4	98,8	101,2	94,9	
2000 IV	107,2	169,2	97,2	104,9	102,4	105,0	99,8	102,9	94,9	
2000 V	110,0	187,9	98,9	106,1	102,6	105,0	100,7	104,0	95,6	
2000 VI	109,4	189,9	97,7	105,3	102,7	105,1	102,2	106,5	95,6	
2000 VII	110,6	198,6	98,4	105,7	102,5	104,9	101,7	105,2	96,3	
2000 VIII	112,4	213,1	98,8	106,1	102,8	106,3	103,2	107,6	96,3	
2000 IX	115,5	241,3	99,5	106,9	103,2	106,5	103,5	106,7	98,4	
2000 X	114,8	236,5	98,8	107,3	103,8	105,7	100,1	101,2	98,4	
2000 XI	116,0	247,6	99,5	107,2	103,7	105,3	100,2	100,4	99,8	
2000 XII	110,9	197,1	98,4	106,8	103,5	105,3	102,3	103,9	99,8	
2001 I	109,6	190,4	97,8	105,3	103,2	105,0	102,7	104,0	100,8	
2001 II	108,8	189,4	97,2	104,6	103,4	104,0	100,4	99,9	101,3	
2001 III	108,0	183,5	96,5	104,9	103,8	103,0	96,6	93,5	101,6	
2001 IV	109,0	195,4	96,1	105,2	103,9	103,5	98,8	96,9	101,6	
2001 V	110,2	208,1	96,3	104,9	104,9	103,5	97,7	95,0	101,8	
2001 VI	110,7	210,8	96,3	105,4	104,9	104,1	99,5	97,2	103,0	
2001 VII	108,1	188,1	95,3	105,0	104,9	104,3	99,1	96,9	102,6	
2001 VIII	107,2	189,5	93,8	103,9	104,8	103,6	97,4	94,1	102,6	
2001 IX	107,8	202,8	92,6	103,5	104,8	103,2	96,8	93,1	102,4	
2001 X	104,6	173,4	91,4	103,7	105,4	102,6	95,8	91,7	102,2	
2001 XI	102,5	152,0	90,8	104,0	104,3	102,9	94,8	90,9	100,9	
2001 XII	103,2	157,2	90,5	104,6	104,2	104,0	98,3	97,2	100,0	
2002 I	103,6	159,2	90,8	104,7	104,1	104,6	98,5	98,0	99,4	
2002 II	103,7	161,9	90,3	105,2	104,1	104,5	99,6	99,7	99,4	
2002 III	103,9	161,9	90,4	105,4	105,2	104,7	100,3	100,0	100,6	
2002 IV	105,3	178,8	90,4	105,3	105,2	104,0	98,0	96,2	100,7	

54. Tuontihintaindeksi (jatk.) — Importprisindex (forts.) — Import price index (cont.)

1995 = 100. Ryhmien painot ilmoitettu suluissa – Gruppvikterna inom parentes – Weighting figures in parentheses

Tavararyhmät (NACE-TOL) – Varugrupper (NACE-NI) – Commodity groups (NACE-SIC)									
Vuosi ja kuukausi År och månad Year and month	C Mineraalit Minerals (88,7)	CA Energia- mineraalit Energi- mineraler Energy- minerals (61,5)	D Teollisuus- tuotteet Industri- produkter Manufactured products (860,6)	DA Elintarvikkeet, juomat ja tupakka Livsmedel, drycker och tobak Food products, beverages and tobacco (44,2)	DB Tekstiilit ja vaatteet Textilier och kläder Textiles and clothing (44,5)	21 Selluloosa, paperi ja paperituotteet Cellulosa, papper och pappersvaror Pulp, paper and paper products (22,5)	232 Öljytuotteet Petroleum- produkter Petroleum products (18,6)	DG Kemikaalit ja kemialliset tuotteet Kemikalier och kemiska produkter Chemicals and chemical products (119,7)	DH Kumi- ja muovituotteet Gummi- och plastvaror Rubber and plastic products (27,1)
	10	11	12	13	14	15	16	17	18
1997...	119,1	125,6	98,8	106,0	98,8	84,7	127,5	95,8	97,5
1998...	96,4	97,6	96,8	106,1	98,2	85,5	106,4	93,2	97,5
1999...	118,5	125,7	95,7	107,3	99,0	84,2	122,5	90,2	94,8
2000...	184,5	209,2	103,5	106,1	99,4	95,3	223,4	101,9	96,4
2001...	169,4	194,2	101,8	106,4	99,9	95,0	205,0	100,3	97,0
1999	I 86,5	86,4	93,5	106,0	96,7	83,7	83,8	90,0	96,0
	II 87,4	85,8	93,7	106,4	96,7	83,9	90,6	90,8	95,9
	III 95,6	95,7	93,9	107,1	97,2	83,9	85,3	89,9	95,3
	IV 105,8	110,0	94,4	106,2	99,4	83,5	104,1	89,4	94,7
	V 107,5	111,3	94,7	107,3	99,9	83,2	110,8	88,8	92,9
	VI 111,5	117,8	95,4	107,3	100,2	84,3	116,3	89,2	93,6
	VII 121,6	129,6	95,6	107,7	99,8	84,3	112,5	88,6	94,5
	VIII 127,4	137,1	96,3	108,8	100,8	84,0	130,7	89,3	94,0
	IX 136,2	147,7	97,0	108,7	99,8	84,3	146,8	90,1	95,3
	X 136,2	147,7	97,1	107,7	98,4	83,9	152,1	90,8	94,8
	XI 152,8	169,4	97,9	107,0	98,9	86,2	160,8	91,9	95,0
	XII 154,0	170,4	99,5	107,1	99,7	85,7	176,0	93,5	95,7
2000	I 159,3	177,1	99,8	107,2	97,4	88,3	179,7	94,6	95,7
	II 171,3	191,5	100,9	106,0	97,5	89,8	195,5	96,7	95,6
	III 172,2	190,6	101,9	105,7	98,4	89,9	200,9	98,2	95,2
	IV 156,9	168,6	102,6	105,8	99,5	96,9	205,6	100,0	97,0
	V 180,5	199,1	103,4	105,6	99,0	95,2	195,4	101,2	97,4
	VI 179,8	204,1	102,7	105,5	99,3	95,3	184,8	103,4	96,3
	VII 180,6	204,1	103,8	105,3	98,8	99,1	220,8	103,6	95,0
	VIII 191,3	219,1	104,7	106,1	100,2	97,0	238,1	104,4	97,3
	IX 221,2	258,9	105,3	106,7	100,6	96,3	247,4	104,9	96,1
	X 211,1	246,5	105,8	106,9	100,6	96,6	270,0	105,0	97,0
	XI 218,7	258,7	106,4	106,4	100,8	100,0	283,3	106,3	97,2
	XII 171,7	192,6	105,2	106,3	100,5	99,4	259,0	104,4	97,2
2001	I 172,3	196,0	103,7	106,1	100,4	98,1	218,4	104,3	96,5
	II 172,9	197,6	102,9	105,6	99,6	97,3	208,1	102,7	96,8
	III 166,7	189,2	102,7	107,3	99,0	97,4	207,3	101,4	95,8
	IV 179,4	206,6	102,5	107,1	98,9	96,9	205,0	102,3	95,8
	V 192,3	223,5	102,6	106,2	99,9	96,6	210,4	101,2	96,4
	VI 192,0	223,8	103,1	106,8	100,4	96,6	222,5	101,6	96,5
	VII 170,8	194,5	102,3	106,6	100,6	95,8	209,8	101,9	98,2
	VIII 172,1	199,1	101,2	106,1	100,6	93,9	201,3	100,8	98,0
	IX 182,8	217,2	100,8	106,2	100,9	93,0	205,1	98,9	96,8
	X 151,7	172,9	100,4	105,8	99,8	92,8	209,2	96,9	97,1
	XI 135,7	148,9	99,6	106,5	99,4	90,6	188,7	96,2	97,9
	XII 144,7	161,4	99,3	106,6	100,0	90,9	174,5	95,4	97,7
2002	I 149,1	164,8	99,4	108,1	99,8	90,7	173,9	94,3	97,7
	II 149,4	164,9	99,3	107,2	98,8	90,2	183,3	93,7	98,0
	III 151,7	166,6	99,3	108,1	98,3	90,6	176,1	91,8	97,6
	IV 165,9	186,2	99,5	108,2	98,1	90,7	192,7	90,4	98,7

54. Tuotintahintaindeksi (jatk.) — Importprisindex (forts.) — Import price index (cont.)

1995 = 100. Ryhmien painot ilmoitettu suluisissa – Gruppvikterna inom parentes – Weighting figures in parentheses

		Tavararyhmät (NACE-TOL) – Varugrupper (NACE-NI) – Commodity groups (NACE-SIC)							
Vuosi ja kuukausi År och månad Year and month		DI	27	271	274	28	DK	DL	DM
		Ei-metalliset mineraalituotteet Icke-metalliska mineraliska produkter Non-metallic mineral products	Perusmetallit Basmetaller Basic metals	Rauta, teräs ja rautaseokset Järn, stål och ferrolegeringar Iron, steel and ferro-alloys	Muut kuin rautametallit Andra metaller än järn Non-ferrous metals	Metallituotteet Metallvaror Metal products	Koneet ja laitteet Maskiner och utrustning Machinery and equipment	Sähkötekni- set tuotteet ja optiset laitteet El- och optik- produkter Electrical and optical equipment	Kulkuneuvot Transportmedel Transport equipment
		(12,9)	(78,2)	(39,6)	(29,6)	(23,9)	(109,9)	(222,3)	(93,2)
		19	20	21	22	23	24	25	26
1997.....		102,9	96,9	100,5	94,3	102,1	107,9	88,1	110,1
1998.....		104,8	91,4	97,2	81,4	102,9	110,0	82,6	114,4
1999.....		103,7	92,3	94,4	88,3	100,4	110,9	77,8	115,4
2000.....		103,6	113,3	111,3	121,5	102,8	113,7	78,3	124,5
2001.....		104,8	101,0	99,0	104,0	107,8	114,3	74,8	129,6
1999	I	102,5	83,3	88,2	71,3	102,2	109,6	78,1	112,9
	II	102,6	84,0	88,1	74,0	99,1	109,7	78,0	112,7
	III	102,2	86,1	90,4	76,4	100,0	109,8	78,1	113,7
	IV	101,5	87,1	89,7	80,0	100,1	110,3	77,8	113,8
	V	106,6	87,6	89,0	83,3	101,1	110,9	77,5	114,1
	VI	105,0	88,9	91,6	83,1	100,3	111,2	78,0	116,1
	VII	105,2	92,4	93,8	89,3	100,3	111,2	77,7	116,6
	VIII	104,8	96,0	99,2	91,7	99,8	111,3	77,3	116,3
	IX	105,2	97,3	97,6	98,9	100,1	111,6	77,5	116,0
	X	105,6	98,3	99,6	98,9	99,9	111,7	77,4	116,2
	XI	103,4	100,8	100,2	104,6	100,7	111,8	78,0	116,2
	XII	99,8	105,4	105,7	108,7	101,2	111,9	78,3	120,0
2000	I	103,4	107,1	107,4	112,0	99,9	112,3	78,0	119,8
	II	103,5	110,8	107,4	121,4	100,4	112,3	78,3	120,4
	III	103,9	114,7	111,3	125,5	100,7	112,4	78,6	122,1
	IV	104,1	113,4	111,0	122,0	101,2	112,9	78,5	122,9
	V	103,5	117,6	113,0	130,2	102,7	113,5	79,0	124,6
	VI	103,3	113,1	115,1	115,7	101,3	113,8	78,5	122,9
	VII	103,5	113,9	115,8	116,6	102,3	114,2	78,5	123,6
	VIII	103,3	113,3	112,5	119,4	103,4	114,2	78,7	125,0
	IX	103,6	115,1	109,0	129,4	105,4	114,7	78,0	127,0
	X	105,1	113,6	108,6	125,9	105,6	114,7	78,1	128,2
	XI	101,0	114,4	113,1	121,8	105,8	114,6	77,9	128,5
	XII	104,7	112,9	111,6	118,6	105,2	114,3	77,4	128,5
2001	I	105,4	110,6	111,6	112,4	105,3	113,7	77,1	126,3
	II	105,7	109,9	111,6	110,0	106,5	114,1	75,7	126,9
	III	104,5	109,4	112,4	107,7	107,4	114,1	75,9	127,6
	IV	102,9	103,1	99,0	108,9	107,9	114,3	75,9	130,0
	V	102,5	104,4	96,7	115,5	108,6	114,6	75,0	131,4
	VI	103,2	103,4	96,7	113,0	109,1	114,7	75,2	132,5
	VII	106,7	99,4	94,0	106,0	109,7	114,3	74,7	132,2
	VIII	106,4	96,9	94,0	98,8	108,3	114,6	73,9	130,0
	IX	104,9	95,3	95,8	93,7	108,1	114,6	73,8	129,2
	X	106,5	94,2	94,9	91,8	107,6	114,3	73,6	129,0
	XI	105,6	93,7	92,3	94,2	107,4	114,4	73,6	128,8
	XII	104,1	92,5	88,5	95,7	107,1	114,3	73,5	130,7
2002	I	104,9	94,7	88,0	102,3	107,2	114,3	73,1	131,0
	II	105,1	93,6	84,3	104,6	107,9	114,5	73,0	131,5
	III	105,8	96,6	85,1	109,9	108,6	114,7	72,8	132,5
	IV	106,6	99,3	89,7	111,9	108,9	114,6	72,8	131,0

55. Vientihintaindeksi — Exportprisindex — Export price index

1995 = 100. Ryhmien painot ilmoitettu suluissa – Gruppvikterna inom parentes – Weighting figures in parentheses

Vuosi ja kuukausi År och månad Year and month	Kokonais- indeksi Totalindex Total index	Käyttötarkoitus – Användningssyfte – Main industrial groupings				Tavararyhmät (NACE-TOL) – Varugrupper (NACE-NI) – Commodity groups (NACE-SIC)					
		Raaka-aineet ja tuotanto- hyödykkeet Råvaror och produktions- förnödenheter Intermediate goods	Investointi- tavarat Investe- ringsvaror Capital goods	Kestokulut- tavarat Kapital- varor Durable consumer goods	Muut kulutus- tavarat Övriga konsum- tionsvaror Non- durable consumer goods	A Maa- ja metsätalou- s tuotteet Jord- och skogsbruks- produkter Agricultural and forestry products	D Teollisuus- tuotteet Industri- produkter Manufact- ured products	DA Elintarvikkeet, juomat ja tupakka Livsmedel, drycker och tobak Food products, beverages and tobacco	DB Tekstiilit ja vaatteet Textilier och kläder Textiles and clothing	DD Puutavara ja puutuotteet Trä och trävaror Wood and wood products	
	(1 000,0)	(530,6)	(339,8)	(43,6)	(67,6)	(11,6)	(985,1)	(21,7)	(15,9)	(69,0)	
	1	2	3	4	5	6	7	8	9	10	
1997.....	98,9	95,5	100,9	98,7	104,5	96,1	99,0	110,2	99,8	94,5	
1998.....	97,8	96,4	98,1	99,1	105,1	84,5	98,0	111,8	99,3	92,0	
1999.....	93,5	92,4	91,8	94,3	105,4	63,9	93,9	110,3	96,2	88,5	
2000.....	100,9	104,5	88,7	92,9	107,6	91,2	101,1	110,8	97,3	94,0	
2001.....	100,4	106,0	85,8	93,4	107,9	111,8	100,2	106,7	100,0	91,7	
1999	I	93,0	90,9	94,7	99,1	102,8	64,7	93,4	107,7	96,1	89,3
	II	92,6	90,5	94,3	99,1	104,4	59,1	93,1	108,0	95,9	87,6
	III	92,8	90,1	94,7	99,3	105,6	62,8	93,2	109,8	96,6	87,2
	IV	93,5	90,9	95,2	92,5	105,7	60,4	93,9	110,0	96,4	88,1
	V	93,5	90,8	95,3	92,5	105,2	58,7	93,9	110,3	96,1	88,9
	VI	92,7	91,1	92,1	92,6	105,9	61,1	93,0	110,9	96,0	87,9
	VII	93,7	92,5	92,0	92,8	105,7	62,2	94,1	111,2	96,4	88,3
	VIII	94,1	92,8	91,9	92,8	105,3	63,6	94,4	109,9	97,1	88,7
	IX	93,0	93,0	88,0	92,7	105,7	65,2	93,3	110,6	97,4	88,8
	X	93,7	94,3	88,3	92,7	105,4	63,0	94,1	110,8	95,4	88,7
	XI	94,4	95,8	87,3	92,8	106,2	67,0	94,8	112,1	95,8	89,7
	XII	95,2	96,7	87,5	93,0	106,4	79,0	95,4	112,8	95,7	89,4
2000	I	96,1	97,9	88,1	93,1	106,0	79,8	96,3	112,2	95,3	90,7
	II	98,2	100,4	89,2	93,2	106,5	79,8	98,4	111,4	96,8	91,4
	III	99,3	101,8	89,4	93,2	106,1	90,1	99,5	109,4	96,6	93,8
	IV	100,0	102,9	89,8	93,4	107,0	92,0	100,0	110,2	97,1	94,9
	V	100,5	103,4	88,7	92,4	107,7	90,9	100,6	110,4	97,6	95,2
	VI	100,6	103,2	88,7	92,4	107,1	92,9	100,8	108,8	97,6	95,0
	VII	101,4	105,3	88,8	92,1	107,3	94,2	101,5	109,5	97,3	93,0
	VIII	102,1	106,7	88,3	92,7	107,5	96,1	102,2	109,6	97,8	94,5
	IX	103,2	107,5	88,5	93,0	108,0	95,7	103,3	110,3	97,9	95,1
	X	103,5	107,8	88,6	93,0	108,5	90,3	103,6	112,3	97,4	94,9
	XI	103,6	108,5	88,1	93,2	109,6	90,8	103,7	112,6	98,1	95,1
	XII	102,8	109,0	87,9	93,2	110,0	101,6	102,9	113,1	98,6	94,5
2001	I	102,8	109,3	87,9	93,8	109,1	109,4	102,8	111,0	99,5	93,1
	II	102,3	108,8	86,4	93,9	108,9	109,4	102,2	110,1	99,1	93,4
	III	101,5	107,4	86,4	93,8	109,0	107,0	101,5	109,0	99,8	91,3
	IV	102,4	108,0	86,5	93,4	109,2	112,6	102,3	110,5	99,6	90,0
	V	102,7	108,1	86,5	93,5	109,4	111,8	102,6	110,3	100,6	90,6
	VI	101,9	108,0	86,6	93,5	108,2	111,8	101,8	107,3	100,5	92,7
	VII	100,3	105,6	86,4	93,6	108,3	108,4	100,3	107,3	99,6	92,1
	VIII	99,5	104,7	85,4	93,7	107,6	108,4	99,4	105,5	100,2	91,8
	IX	99,0	104,0	85,0	92,8	106,8	111,8	98,8	104,3	99,6	92,4
	X	97,8	103,0	84,9	93,0	106,4	117,5	97,6	101,9	100,7	92,8
	XI	97,1	102,8	84,2	93,0	105,8	115,4	96,8	101,6	100,1	91,0
	XII	96,9	102,8	83,9	93,3	106,3	118,0	96,7	101,1	101,2	89,8
2002	I	96,9	102,4	84,3	93,5	106,0	120,3	96,6	101,2	100,9	88,5
	II	97,2	102,6	84,7	93,6	106,9	120,6	96,9	105,2	100,4	89,9
	III	97,4	102,7	84,5	93,4	108,1	123,8	97,1	108,5	101,2	91,7
	IV	97,5	102,1	84,5	93,5	107,9	110,7	97,4	110,7	101,6	91,0

55. Vientihintaindeksi (jatk.) — Exportprisindex (forts.) — Export price index (cont.)

1995 = 100. Ryhmien painot ilmoitettu suluissa – Gruppvikterna inom parentes – Weighting figures in parentheses

Tavararyhmät (NACE-TOL) – Varugrupper (NACE-NI) – Commodity groups (NACE-SIC)											
Vuosi ja kuukausi År och månad Year and month	21	DG	DH	DI	27	271	274	28	DK	DL	DM
	Selluloosa, paperi ja paperituotteet Cellulosa, papper och pappersvaror Pulp, paper and paper products (262,2)	Kemikaalit ja kemialliset tuotteet Kemikalier och kemiska produkter Chemicals and chemical products (53,6)	Kumi- ja muovi-tuotteet Gummi- och plastvaror Rubber and plastic products (16,8)	Ei-metalliset mineraalit Icke-metalliska mineraliska produkter Non-metallic mineral products (11,8)	Perusmetallit Basismetaller Basic metals (82,4)	Rauta, teräs ja rauta-seokset Järn, stål och ferro-legeringar Iron, steel and ferro-alloys (46,8)	Muut kuin rautametallit Andra metaller än järn Non-ferrous metals (27,6)	Metallituotteet Metallvaror Metal products (20,0)	Koneet ja laitteet Maskiner och utrustning Machinery and equipment (112,1)	Sähkötekniset tuotteet ja optiset laitteet El- och optik-produkter Electrical and optical equipment (205,3)	Kulku-neuvot Transportmedel Transport equipment (71,1)
	11	12	13	14	15	16	17	18	19	20	21
1997.....	95,3	102,2	102,8	112,5	90,4	86,3	97,8	94,1	106,7	96,6	102,2
1998.....	98,3	101,3	103,0	111,7	91,2	93,3	88,2	95,3	106,5	91,7	103,1
1999.....	96,9	95,3	99,0	110,2	82,0	75,0	93,5	90,3	107,1	80,5	100,9
2000.....	108,4	109,4	107,2	124,3	101,2	91,6	118,2	91,4	110,5	73,1	102,7
2001.....	112,9	106,6	108,5	131,0	95,3	90,4	105,0	95,8	111,9	67,3	103,6
1999	I 95,1	91,9	99,6	107,5	79,3	78,6	79,2	92,7	104,5	86,8	103,4
	II 95,5	91,3	99,6	109,7	78,9	77,8	79,3	91,6	104,8	86,0	103,5
	III 95,0	92,1	99,3	110,4	76,7	72,8	81,9	91,6	106,0	86,0	103,4
	IV 95,8	92,6	99,5	110,9	78,4	72,8	86,7	91,4	106,8	86,3	99,4
	V 95,0	92,7	98,1	110,5	79,5	72,2	90,9	90,9	107,7	86,2	99,5
	VI 96,0	92,4	98,4	110,7	79,0	72,6	88,8	89,5	107,8	80,7	99,7
	VII 97,0	94,9	98,5	111,4	82,8	73,5	96,5	89,5	107,8	80,8	99,8
	VIII 97,3	95,1	98,2	109,5	83,1	74,0	98,8	89,3	107,6	80,8	99,4
	IX 96,8	95,0	98,0	109,8	85,7	75,6	103,8	88,6	107,8	74,2	99,3
	X 98,6	100,3	98,1	109,8	85,6	76,6	101,8	88,6	107,7	74,2	101,1
	XI 100,2	102,5	100,1	110,2	87,2	76,3	106,0	89,6	107,9	72,2	101,3
	XII 101,0	103,4	100,4	112,2	88,1	76,8	108,3	90,1	108,6	72,3	101,4
2000	I 102,3	104,9	100,8	112,1	89,0	77,0	110,5	90,1	109,0	73,1	101,7
	II 105,5	105,3	100,5	112,3	94,2	83,2	114,3	89,2	109,8	75,0	100,8
	III 105,4	107,1	108,1	115,1	96,1	84,1	118,7	91,5	109,8	75,1	101,3
	IV 106,7	108,2	107,6	116,2	96,3	85,8	115,5	91,5	110,3	75,3	102,0
	V 106,1	110,0	108,5	117,3	100,9	89,5	122,5	91,5	110,3	73,3	102,0
	VI 106,3	110,0	108,0	117,2	99,2	90,8	113,2	91,5	109,9	73,2	102,9
	VII 108,2	111,9	108,6	136,7	103,5	97,0	115,1	91,7	110,1	73,3	103,2
	VIII 109,6	112,9	109,2	136,8	105,7	97,8	119,5	91,7	111,2	71,9	103,4
	IX 110,3	111,0	109,4	137,2	109,1	98,3	128,7	91,7	111,6	72,1	103,2
	X 112,2	110,0	109,7	129,5	107,2	98,2	122,8	91,7	111,5	72,0	103,8
	XI 113,9	111,3	108,6	130,8	106,4	98,8	119,6	92,5	111,5	71,3	103,9
	XII 114,8	110,5	107,1	130,8	107,1	98,7	118,3	92,5	110,9	71,1	104,0
2001	I 115,9	110,3	106,3	131,2	105,4	99,2	112,3	93,1	111,1	71,1	103,7
	II 115,8	110,2	108,0	132,2	101,7	98,1	111,9	94,2	112,1	68,2	103,5
	III 114,6	108,6	107,9	132,5	99,1	94,7	110,0	94,2	111,7	68,3	104,1
	IV 116,0	107,5	107,9	134,6	98,3	92,8	110,3	96,1	112,1	68,3	103,5
	V 115,9	107,9	109,4	134,7	97,6	89,3	114,0	96,1	113,1	67,8	103,7
	VI 115,4	108,1	109,7	134,6	96,7	89,0	111,7	96,7	113,2	67,9	103,6
	VII 112,0	107,4	109,6	134,7	93,8	86,9	106,7	96,5	112,8	67,9	103,6
	VIII 111,3	106,7	109,2	130,5	91,6	86,6	101,2	96,5	112,0	66,7	103,3
	IX 110,5	106,1	108,7	129,5	89,7	86,8	95,3	96,6	110,7	66,4	103,5
	X 109,1	103,0	108,7	125,9	89,2	86,5	93,7	96,5	111,1	66,0	103,7
	XI 109,0	102,3	108,6	125,7	89,8	86,4	96,5	96,5	111,6	64,6	103,7
	XII 109,1	101,4	108,5	125,7	90,9	88,5	96,5	96,5	111,0	64,6	103,3
2002	I 108,6	100,2	108,3	124,9	91,5	86,6	101,5	96,5	112,2	64,6	104,0
	II 107,7	100,1	108,9	130,1	92,7	87,0	104,3	97,8	112,9	64,7	104,2
	III 106,8	100,4	108,4	130,1	94,3	87,4	108,2	97,8	112,9	64,3	104,7
	IV 106,2	98,7	106,6	130,8	95,5	88,1	108,3	97,2	112,8	64,2	104,9

56. Tukkuhintaindeksi — Partiprisindex — Wholesale price index

1949 = 100

Vuosi ja kuukausi År och månad Year and month	Kokonaisindeksi Total index Total index	Tavararyhmä (SITC) – Varugrupp (SITC) – Commodity group (SITC)											
		0 Elintarvikkeet Livsmedel Food	01 Liha ja liha-tuotteet Kött och köttvaror Meat and meat preparations	02 Maitotalous-tuotteet ja munat Mjölk- och mejeriprodukter samt ägg Dairy products and eggs	04 Vilja ja viljatuotteet Spannmål och spannmålsprodukter Cereals and cereal products and preparations	05 Hedelmät ja keittökasvit Fruktur och köksväxter Fruits and vegetables	06 Sokeri ja sokeri-valmisteet Socker och sockervaror Sugar and sugar preparations	07 Kahvi, tee, kaakao ja suklaa Kaffe, te, kakao och choklad Coffee, tea, cocoa and chocolate	1 Juomat ja tupakka Drycker och tobak Beverages and tobacco	2 Raaka-aineet (syötäväksi kelpaamattomat) Råvaror (icke ätbara) Crude materials (inedible)	24 Puutavarat Wood	25 Paperivanuke Pappersmassa Pulp	
		1	2	3	4	5	6	7	8	9	10	11	12
1997....	1 601	1 256	1 385	1 281	1 875	1 195	1 185	458	2 763	1 679	2 019	1 520	
1998....	1 577	1 260	1 357	1 291	1 872	1 178	1 186	493	2 785	1 636	2 031	1 491	
1999....	1 573	1 243	1 336	1 291	1 870	1 243	1 203	418	2 841	1 630	2 008	1 479	
2000....	1 700	1 258	1 399	1 302	1 895	1 196	1 194	410	2 909	1 901	2 083	2 293	
2001....	1 706	1 281	1 466	1 321	1 904	1 247	1 198	373	2 969	1 826	2 099	1 989	
1999 I	1 540	1 255	1 304	1 329	1 872	1 253	1 194	437	2 812	1 566	2 032	1 236	
II	1 537	1 244	1 312	1 298	1 871	1 269	1 194	425	2 815	1 573	2 035	1 245	
III	1 543	1 248	1 314	1 298	1 867	1 290	1 198	421	2 824	1 563	2 006	1 239	
IV	1 552	1 239	1 316	1 258	1 866	1 297	1 194	417	2 835	1 573	2 004	1 278	
V	1 555	1 234	1 324	1 239	1 871	1 302	1 198	417	2 838	1 591	1 980	1 394	
VI	1 560	1 235	1 324	1 239	1 869	1 311	1 196	422	2 854	1 602	1 974	1 467	
VII	1 576	1 238	1 335	1 250	1 869	1 287	1 199	423	2 854	1 650	2 022	1 533	
VIII	1 583	1 234	1 334	1 271	1 870	1 207	1 208	418	2 853	1 654	2 007	1 575	
IX	1 593	1 247	1 356	1 314	1 868	1 198	1 218	419	2 850	1 664	2 003	1 584	
X	1 596	1 242	1 340	1 331	1 860	1 177	1 208	414	2 852	1 675	1 997	1 654	
XI	1 612	1 248	1 376	1 331	1 874	1 158	1 211	404	2 852	1 709	2 012	1 727	
XII	1 629	1 253	1 391	1 331	1 883	1 167	1 211	403	2 855	1 740	2 017	1 816	
2000 I	1 638	1 247	1 360	1 328	1 890	1 162	1 203	403	2 878	1 763	2 031	1 865	
II	1 657	1 252	1 372	1 328	1 886	1 159	1 199	415	2 881	1 793	2 033	1 947	
III	1 670	1 248	1 373	1 306	1 893	1 169	1 201	418	2 884	1 830	2 059	2 027	
IV	1 663	1 238	1 371	1 256	1 897	1 175	1 192	413	2 897	1 848	2 065	2 096	
V	1 690	1 248	1 402	1 255	1 896	1 198	1 197	412	2 906	1 890	2 080	2 199	
VI	1 695	1 249	1 405	1 255	1 896	1 212	1 197	412	2 906	1 893	2 084	2 292	
VII	1 703	1 250	1 413	1 254	1 891	1 199	1 195	411	2 911	1 905	2 090	2 315	
VIII	1 713	1 261	1 402	1 286	1 880	1 229	1 193	418	2 914	1 922	2 070	2 432	
IX	1 746	1 276	1 409	1 319	1 915	1 244	1 186	417	2 918	1 971	2 112	2 490	
X	1 750	1 272	1 403	1 347	1 897	1 198	1 185	405	2 936	1 987	2 126	2 557	
XI	1 754	1 273	1 432	1 344	1 889	1 197	1 191	398	2 936	1 994	2 122	2 607	
XII	1 727	1 279	1 439	1 345	1 903	1 207	1 189	404	2 936	2 012	2 123	2 685	
2001 I	1 712	1 280	1 438	1 344	1 909	1 194	1 191	403	2 933	1 973	2 111	2 574	
II	1 709	1 262	1 392	1 315	1 916	1 177	1 184	399	2 963	1 945	2 126	2 422	
III	1 705	1 262	1 407	1 319	1 929	1 187	1 184	372	2 969	1 911	2 114	2 303	
IV	1 713	1 254	1 413	1 279	1 903	1 216	1 192	372	2 973	1 901	2 116	2 240	
V	1 725	1 268	1 451	1 279	1 906	1 270	1 197	372	2 969	1 878	2 113	2 133	
VI	1 726	1 273	1 459	1 279	1 904	1 282	1 200	375	2 969	1 850	2 109	2 022	
VII	1 715	1 274	1 477	1 282	1 909	1 242	1 212	370	2 966	1 823	2 090	1 952	
VIII	1 711	1 295	1 513	1 312	1 909	1 299	1 210	364	2 966	1 764	2 054	1 831	
IX	1 709	1 300	1 514	1 347	1 898	1 277	1 214	363	2 966	1 725	2 102	1 606	
X	1 689	1 301	1 513	1 366	1 885	1 268	1 199	362	2 976	1 712	2 087	1 596	
XI	1 677	1 299	1 505	1 366	1 889	1 261	1 200	360	2 987	1 715	2 076	1 609	
XII	1 681	1 302	1 505	1 367	1 892	1 293	1 195	360	2 987	1 720	2 089	1 584	
2002 I	1 690	1 308	1 504	1 381	1 895	1 327	1 195	355	2 988	1 730	2 083	1 601	
II	1 686	1 302	1 499	1 386	1 877	1 327	1 195	355	3 006	1 720	2 063	1 588	
III	1 691	1 293	1 482	1 355	1 877	1 339	1 195	358	3 007	1 720	2 058	1 571	
IV	1 695	1 287	1 481	1 317	1 894	1 343	1 195	357	3 006	1 720	2 060	1 540	

56. Tukkuhintaaindeksi (jatk.) — Partiprisindex (forts.) — Wholesale price index (cont.)

1949 = 100

Tavararyhmä (SITC) – Varugrupp (SITC) – Commodity group (SITC)											
Vuosi ja kuukausi År och månad Year and month	3 Kivennäispoltoaineet, öljyt, kaasu, sähkövirta ja lämpö Mineraliska bränslen, mineraloljor, gas, elström och värme Mineral fuels, lubricants, gas, electric energy and heat	31 a Kivennäispoltoaineet ja öljyt Mineraliska bränslen och mineraloljor Mineral fuels and oils	31 b Kaasu, sähkö ja lämpö Gas, el och värme Gas, electricity and heat	5 Kemian-teollisuuden tuotteet Produkter från den kemiska industrin Chemicals	6 Valmistetut teokset Bearbetade varor Manufactured goods	64 Paperi, pahvi ja niistä valmistetut teokset Papper, papp och varor därav Paper, paperboard and manufactures thereof	65 Langat ja kudelmät Garn och vävnader Yarn and fabrics	66 Teokset muista kivennäisaineista kuin metallista Varor av andra mineraliska ämnen än metaller Non-metallic mineral manufactures	68 Epäjalot metallit Ödla metaller Base metals	69 Metalliteokset Metallvaror Manufactures of metals	
	13	14	15	16	17	18	19	20	21	22	
1997. ....	1 674	2 169	1 222	1 255	1 387	1 495	1 110	1 797	1 275	1 690	
1998. ....	1 619	1 985	1 228	1 218	1 371	1 505	1 105	1 824	1 211	1 716	
1999. ....	1 675	2 230	1 199	1 177	1 345	1 486	1 095	1 827	1 164	1 715	
2000. ....	1 943	3 043	1 205	1 317	1 482	1 568	1 113	1 858	1 426	1 779	
2001. ....	1 999	2 887	1 339	1 314	1 462	1 627	1 127	1 877	1 322	1 837	
1999	I	1 576	1 898	1 210	1 169	1 317	1 500	1 094	1 817	1 091	1 720
	II	1 568	1 877	1 208	1 168	1 310	1 485	1 091	1 822	1 088	1 702
	III	1 596	1 959	1 211	1 164	1 311	1 483	1 090	1 812	1 093	1 705
	IV	1 637	2 101	1 204	1 162	1 319	1 492	1 082	1 810	1 110	1 706
	V	1 639	2 116	1 201	1 156	1 329	1 477	1 089	1 849	1 124	1 718
	VI	1 647	2 139	1 201	1 161	1 329	1 483	1 097	1 836	1 127	1 710
	VII	1 681	2 248	1 199	1 161	1 352	1 481	1 090	1 839	1 184	1 710
	VIII	1 710	2 353	1 193	1 164	1 362	1 468	1 108	1 831	1 206	1 715
	IX	1 732	2 427	1 190	1 169	1 372	1 477	1 095	1 834	1 224	1 721
	X	1 736	2 437	1 192	1 197	1 365	1 481	1 098	1 835	1 209	1 718
	XI	1 771	2 558	1 186	1 220	1 377	1 510	1 098	1 823	1 229	1 723
	XII	1 803	2 646	1 191	1 236	1 398	1 499	1 109	1 813	1 279	1 736
2000	I	1 821	2 696	1 193	1 248	1 412	1 510	1 109	1 844	1 300	1 742
	II	1 858	2 808	1 194	1 263	1 437	1 520	1 113	1 848	1 353	1 747
	III	1 881	2 890	1 190	1 278	1 456	1 536	1 122	1 849	1 383	1 764
	IV	1 826	2 727	1 187	1 297	1 461	1 558	1 124	1 856	1 382	1 764
	V	1 900	2 942	1 192	1 306	1 483	1 572	1 111	1 857	1 426	1 780
	VI	1 932	3 026	1 197	1 320	1 472	1 552	1 117	1 858	1 410	1 771
	VII	1 936	3 038	1 199	1 337	1 493	1 595	1 111	1 859	1 442	1 773
	VIII	1 967	3 095	1 214	1 345	1 501	1 572	1 111	1 864	1 470	1 777
	IX	2 076	3 427	1 216	1 346	1 519	1 573	1 110	1 869	1 505	1 787
	X	2 071	3 414	1 215	1 354	1 524	1 595	1 111	1 877	1 496	1 812
	XI	2 086	3 423	1 230	1 362	1 520	1 620	1 108	1 847	1 483	1 816
	XII	1 958	3 027	1 230	1 349	1 510	1 609	1 113	1 867	1 460	1 814
2001	I	1 924	2 894	1 242	1 348	1 493	1 612	1 111	1 874	1 419	1 811
	II	1 952	2 930	1 262	1 336	1 492	1 628	1 116	1 875	1 402	1 827
	III	1 947	2 872	1 279	1 330	1 485	1 621	1 121	1 871	1 387	1 827
	IV	2 000	2 995	1 296	1 331	1 472	1 633	1 124	1 858	1 347	1 842
	V	2 057	3 121	1 316	1 327	1 477	1 633	1 137	1 865	1 355	1 842
	VI	2 070	3 103	1 340	1 331	1 473	1 637	1 137	1 875	1 341	1 843
	VII	2 036	2 927	1 368	1 329	1 460	1 633	1 134	1 889	1 307	1 848
	VIII	2 050	2 947	1 379	1 315	1 450	1 629	1 136	1 891	1 285	1 843
	IX	2 073	3 012	1 381	1 301	1 436	1 628	1 140	1 884	1 251	1 844
	X	1 991	2 730	1 392	1 278	1 436	1 626	1 128	1 894	1 252	1 841
	XI	1 935	2 548	1 397	1 274	1 436	1 618	1 118	1 880	1 261	1 839
	XII	1 952	2 568	1 409	1 265	1 432	1 620	1 128	1 873	1 253	1 839
2002	I	1 995	2 658	1 427	1 249	1 434	1 611	1 124	1 880	1 266	1 836
	II	1 990	2 659	1 420	1 241	1 431	1 609	1 114	1 886	1 258	1 843
	III	2 011	2 748	1 411	1 229	1 446	1 608	1 111	1 885	1 288	1 845
	IV	2 044	2 885	1 397	1 217	1 448	1 603	1 112	1 876	1 292	1 853

56. Tukkuhintaindeksi (jatk.) — Partiprisindex (forts.) — Wholesale price index (cont.)

1949 = 100

Vuosi ja kuukausi År och månad Year and month	Tavararyhmä (SITC) Varugrupp (SITC) Commodity group (SITC)			Käyttötarkoitus Användningssyfte Purpose			Alkuperä Ursprung Origin				
	7 Koneet, laitteet ja kuljetus- välineet Maskiner, apparater o. transport- medel Machinery and transport equipment	71 Koneet ja laitteet (ei sähkö- koneet) Maskiner o. apparater (andra än elektriska) Electrical machinery (other than electrical)	72 Sähkökoneet, -laitteet ja -tarvikkeet Elektriska maskiner, apparater och materiel Electrical machinery, apparatus and appliances	73 Kuljetus- neuvot Trans- portmedel Transport equipment	68-73 Metallit ja metalli- teollisuus- tavarat Metaller och metall- industrivaror Manufacture of metals and metal products	8 Erinäiset valmiit tavarat Diverse färdiga varor Miscel- laneous manufac- tured articles	1 Tuotanto- hyödyk- keet Produk- tionsförmö- denheter Producer goods	2 Koneet, lait- teet ja kulje- tusvälineet Maskiner, apparater och transportmedel Machinery and transport equipment	3 Kulutus- hyödykkeet Konsum- tionsförmö- denheter Consumer goods	1 Koti- maiset tavarat Inhemska varor Domestic goods	2 Tuonti- tavarat Importe- rade varor Imported goods
	23	24	25	26	27	28	29	30	31	32	33
1997.....	1 923	3 018	805	1 924	1 699	2 186	1 503	2 138	1 648	1 665	1 408
1998.....	1 899	3 057	758	1 942	1 671	2 186	1 470	2 104	1 649	1 651	1 368
1999.....	1 871	3 093	713	1 958	1 642	2 200	1 465	2 048	1 664	1 642	1 374
2000.....	1 906	3 159	702	2 083	1 738	2 228	1 640	2 040	1 719	1 745	1 533
2001.....	1 895	3 218	659	2 147	1 710	2 256	1 650	1 983	1 733	1 773	1 501
1999	I 1 863	3 063	716	1 942	1 618	2 176	1 422	2 049	1 645	1 622	1 322
	II 1 863	3 067	714	1 945	1 615	2 192	1 418	2 046	1 644	1 617	1 322
	III 1 866	3 067	715	1 957	1 619	2 193	1 424	2 046	1 652	1 619	1 334
	IV 1 864	3 078	714	1 940	1 622	2 203	1 434	2 051	1 660	1 625	1 348
	V 1 867	3 091	714	1 942	1 629	2 200	1 438	2 051	1 663	1 627	1 351
	VI 1 876	3 096	717	1 963	1 635	2 202	1 444	2 054	1 667	1 630	1 360
	VII 1 876	3 101	715	1 966	1 649	2 204	1 466	2 053	1 672	1 645	1 376
	VIII 1 872	3 098	711	1 964	1 653	2 200	1 478	2 049	1 670	1 648	1 388
	IX 1 871	3 102	712	1 954	1 658	2 207	1 492	2 049	1 672	1 655	1 403
	X 1 874	3 114	711	1 957	1 655	2 202	1 499	2 048	1 667	1 658	1 405
	XI 1 875	3 118	709	1 964	1 662	2 209	1 523	2 039	1 671	1 670	1 427
	XII 1 888	3 125	711	2 004	1 684	2 214	1 547	2 040	1 680	1 685	1 449
2000	I 1 888	3 133	710	2 004	1 690	2 211	1 559	2 046	1 681	1 692	1 459
	II 1 900	3 136	714	2 038	1 712	2 211	1 582	2 054	1 693	1 704	1 487
	III 1 907	3 138	716	2 056	1 726	2 205	1 596	2 058	1 707	1 716	1 503
	IV 1 911	3 148	715	2 068	1 728	2 217	1 585	2 058	1 705	1 713	1 489
	V 1 916	3 157	713	2 086	1 744	2 224	1 621	2 055	1 721	1 732	1 527
	VI 1 909	3 158	710	2 066	1 734	2 221	1 625	2 048	1 729	1 740	1 525
	VII 1 911	3 163	710	2 073	1 744	2 225	1 636	2 050	1 732	1 750	1 530
	VIII 1 901	3 164	693	2 091	1 746	2 235	1 660	2 014	1 725	1 753	1 553
	IX 1 904	3 177	688	2 111	1 758	2 241	1 705	2 020	1 739	1 779	1 596
	X 1 910	3 179	689	2 132	1 762	2 248	1 709	2 027	1 740	1 788	1 589
	XI 1 909	3 179	688	2 134	1 758	2 253	1 718	2 027	1 733	1 789	1 598
	XII 1 907	3 178	685	2 137	1 751	2 247	1 682	2 022	1 722	1 782	1 542
2001	I 1 901	3 180	683	2 118	1 736	2 240	1 662	2 012	1 717	1 768	1 526
	II 1 892	3 201	665	2 127	1 728	2 238	1 659	1 985	1 722	1 768	1 519
	III 1 897	3 207	667	2 133	1 727	2 248	1 650	1 993	1 726	1 769	1 506
	IV 1 903	3 226	666	2 142	1 722	2 250	1 656	1 994	1 740	1 773	1 518
	V 1 903	3 233	662	2 151	1 724	2 251	1 670	1 988	1 754	1 783	1 534
	VI 1 907	3 234	663	2 165	1 723	2 251	1 675	1 990	1 745	1 782	1 539
	VII 1 905	3 234	659	2 173	1 713	2 260	1 662	1 987	1 735	1 780	1 513
	VIII 1 892	3 241	652	2 135	1 699	2 270	1 653	1 978	1 746	1 784	1 499
	IX 1 886	3 227	652	2 126	1 687	2 268	1 652	1 972	1 740	1 776	1 504
	X 1 886	3 213	650	2 147	1 687	2 264	1 626	1 975	1 728	1 770	1 463
	XI 1 884	3 211	645	2 161	1 688	2 264	1 611	1 964	1 724	1 764	1 442
	XII 1 889	3 209	645	2 185	1 689	2 266	1 617	1 962	1 725	1 765	1 451
2002	I 1 889	3 217	641	2 193	1 692	2 267	1 628	1 964	1 732	1 771	1 466
	II 1 887	3 211	638	2 204	1 689	2 269	1 622	1 959	1 734	1 767	1 462
	III 1 888	3 218	636	2 207	1 698	2 265	1 626	1 960	1 740	1 769	1 470
	IV 1 886	3 205	636	2 214	1 698	2 264	1 628	1 962	1 751	1 767	1 485



57. Tuotannon hintaindeksi — Produktionsprisindex — Production price index

1949 = 100

Vuosi ja kuukausi År och månad Year and month	Kokonais- indeksi Total index Total index	Tavararyhmä (SITC) – Varugrupp (SITC) – Commodity group (SITC)										
		0 Elin- tarvikkeet Livsmedel Food	1 Juomat ja tupakka Drycker och tobak Bever- ages and tobacco	2 Raaka-aineet (syötäväksi kelpaa- mattomat) Råvaror (icke åtbara) Crude materials (inedible)	5 Kemian- teollisuuden tuotteet Produkter från den kemiska industrin Chemicals	6 Valmistetut teokset Bearbetade varor Manufact- ured goods	7 Koneet, laitteet ja kuljetus- välineet Maskiner, apparater och transport- medel Machinery and transport equipment	71 Koneet ja laitteet (ei sähkökoneet) Maskiner och appar. (andra än elektriska) Machinery (other than electrical)	72 Sähkö- koneet, -laitteet ja Elektriska maskiner, apparater, Electrical machinery, appar- atus, etc.	73 Kuljetus- neuvot Transport- medel Transport equipment	8 Erinäiset valmiit tavarat Diverse färdiga varor Miscel- laneous manufac- tured articles	
		1	2	3	4	5	6	7	8	9	10	11
1997.....	1 605	1 410	1 971	1 701	1 162	1 366	1 682	2 206	1 003	1 714	2 200	
1998.....	1 589	1 403	1 994	1 644	1 135	1 388	1 655	2 224	945	1 735	2 218	
1999.....	1 549	1 383	2 038	1 621	1 081	1 343	1 580	2 245	838	1 709	2 233	
2000.....	1 666	1 408	2 072	2 069	1 216	1 479	1 547	2 299	763	1 741	2 258	
2001.....	1 674	1 416	2 107	1 889	1 215	1 512	1 511	2 340	692	1 764	2 300	
1999	I 1 529	1 384	1 992	1 493	1 061	1 332	1 614	2 210	893	1 740	2 211	
	II 1 525	1 377	1 996	1 495	1 049	1 328	1 611	2 213	886	1 744	2 231	
	III 1 528	1 379	2 029	1 482	1 055	1 320	1 615	2 227	886	1 743	2 232	
	IV 1 539	1 378	2 032	1 524	1 061	1 328	1 612	2 240	889	1 688	2 235	
	V 1 542	1 374	2 037	1 585	1 059	1 326	1 616	2 252	890	1 690	2 230	
	VI 1 538	1 375	2 044	1 618	1 059	1 326	1 582	2 253	841	1 693	2 233	
	VII 1 553	1 380	2 053	1 654	1 070	1 346	1 583	2 254	842	1 693	2 234	
	VIII 1 559	1 380	2 053	1 676	1 068	1 348	1 581	2 251	842	1 688	2 233	
	IX 1 554	1 387	2 054	1 684	1 068	1 354	1 539	2 254	784	1 684	2 236	
	X 1 561	1 380	2 057	1 706	1 119	1 358	1 545	2 259	784	1 709	2 237	
	XI 1 574	1 400	2 058	1 747	1 147	1 372	1 530	2 263	761	1 716	2 244	
	XII 1 587	1 405	2 053	1 792	1 154	1 384	1 534	2 271	762	1 718	2 245	
2000	I 1 598	1 393	2 057	1 846	1 167	1 395	1 542	2 278	769	1 722	2 247	
	II 1 621	1 398	2 046	1 885	1 172	1 431	1 558	2 290	788	1 712	2 248	
	III 1 636	1 395	2 052	1 933	1 196	1 442	1 560	2 290	790	1 721	2 246	
	IV 1 641	1 398	2 071	1 968	1 200	1 453	1 564	2 296	791	1 730	2 256	
	V 1 656	1 408	2 080	2 034	1 214	1 460	1 551	2 297	772	1 731	2 252	
	VI 1 663	1 408	2 079	2 073	1 215	1 455	1 550	2 290	771	1 744	2 249	
	VII 1 672	1 411	2 077	2 073	1 242	1 488	1 552	2 293	771	1 748	2 258	
	VIII 1 681	1 410	2 077	2 143	1 247	1 502	1 535	2 306	741	1 752	2 260	
	IX 1 701	1 413	2 079	2 174	1 236	1 520	1 538	2 314	743	1 750	2 265	
	X 1 709	1 411	2 084	2 215	1 236	1 528	1 540	2 314	743	1 759	2 269	
	XI 1 711	1 423	2 083	2 235	1 238	1 534	1 536	2 314	737	1 761	2 271	
	XII 1 699	1 423	2 086	2 248	1 235	1 536	1 533	2 310	735	1 762	2 271	
2001	I 1 689	1 421	2 079	2 192	1 234	1 535	1 536	2 319	735	1 759	2 269	
	II 1 685	1 403	2 105	2 125	1 233	1 533	1 516	2 341	699	1 759	2 271	
	III 1 680	1 402	2 115	2 061	1 231	1 518	1 518	2 339	701	1 768	2 296	
	IV 1 690	1 398	2 120	2 032	1 226	1 528	1 518	2 343	701	1 761	2 295	
	V 1 699	1 413	2 109	1 976	1 231	1 533	1 521	2 356	698	1 764	2 299	
	VI 1 693	1 416	2 104	1 900	1 233	1 536	1 521	2 357	699	1 763	2 295	
	VII 1 680	1 421	2 099	1 845	1 224	1 512	1 521	2 354	698	1 773	2 302	
	VIII 1 675	1 428	2 098	1 787	1 213	1 503	1 509	2 347	687	1 759	2 316	
	IX 1 663	1 428	2 095	1 699	1 210	1 493	1 500	2 325	684	1 763	2 313	
	X 1 650	1 424	2 105	1 683	1 184	1 486	1 501	2 332	680	1 765	2 312	
	XI 1 641	1 423	2 126	1 689	1 183	1 486	1 489	2 336	662	1 767	2 311	
	XII 1 639	1 421	2 125	1 680	1 175	1 486	1 486	2 329	662	1 762	2 316	
2002	I 1 643	1 419	2 130	1 687	1 162	1 479	1 493	2 346	662	1 772	2 315	
	II 1 643	1 422	2 159	1 693	1 155	1 478	1 492	2 348	660	1 776	2 329	
	III 1 647	1 420	2 162	1 685	1 156	1 484	1 491	2 349	656	1 785	2 325	
	IV 1 649	1 424	2 162	1 684	1 147	1 479	1 490	2 350	654	1 787	2 327	

## Hinnat — Priser — Prices

### 57. Tuotannon hintaindeksi (jatk.) — Produktionsprisindex (forts.) — Production price index (cont.)

1949 = 100

Toimiala (ISIC, Rev. 1) – Näringsgren (ISIC, Rev. 1) – Industry (ISIC, Rev. 1)								
Vuosi ja kuukausi År och månad Year and month	2-3 Tehdasteollisuus Fabriksindustri Manufacturing	23 Tekstiili- teollisuus Textilindustri Manufacture of textiles	24 Kenkä-, vaatetus ja ompeluteollisuus Sko-, konfektions- och sömnadsindustri Manufacture of footwear, other wearing apparel and made-up textile goods	25-26 Puu- ja huonekalu- teollisuus Trä- och möbelindustri Manufacture of wood and furniture	27 Paperiteollisuus Pappersindustri Manufacture of paper and paper products	33 Savi-, lasi- ja kivenjalostus- teollisuus Ler-, glas- och stenförädlings- industri Manufacture of non-metallic mineral products	34-38 Metalli- teollisuus Metallindustri Manufacture of metal and metal products	
	12	13	14	15	16	17	18	
1997.....	1 577	1 184	1 296	2 081	1 706	1 793	1 489	
1998.....	1 559	1 185	1 290	2 067	1 737	1 800	1 469	
1999.....	1 521	1 169	1 282	2 031	1 724	1 811	1 398	
2000.....	1 653	1 169	1 322	2 124	1 950	1 915	1 440	
2001.....	1 637	1 187	1 321	2 097	1 983	1 948	1 407	
1999								
I	1 498	1 177	1 259	2 032	1 675	1 792	1 410	
II	1 493	1 172	1 265	2 016	1 681	1 807	1 405	
III	1 496	1 172	1 274	2 007	1 676	1 804	1 403	
IV	1 508	1 168	1 277	2 021	1 691	1 808	1 407	
V	1 512	1 164	1 281	2 039	1 693	1 815	1 412	
VI	1 507	1 164	1 289	2 025	1 712	1 813	1 390	
VII	1 525	1 167	1 292	2 031	1 729	1 818	1 403	
VIII	1 532	1 174	1 289	2 037	1 737	1 806	1 404	
IX	1 528	1 175	1 293	2 043	1 734	1 811	1 385	
X	1 537	1 163	1 282	2 031	1 762	1 811	1 384	
XI	1 551	1 165	1 289	2 046	1 791	1 813	1 379	
XII	1 566	1 165	1 293	2 044	1 809	1 831	1 389	
2000								
I	1 579	1 160	1 295	2 072	1 828	1 844	1 398	
II	1 605	1 179	1 299	2 083	1 873	1 849	1 423	
III	1 622	1 172	1 303	2 116	1 882	1 861	1 431	
IV	1 627	1 171	1 309	2 133	1 905	1 872	1 435	
V	1 643	1 169	1 325	2 141	1 914	1 879	1 438	
VI	1 650	1 169	1 316	2 136	1 923	1 880	1 436	
VII	1 661	1 167	1 316	2 114	1 954	1 978	1 449	
VIII	1 669	1 166	1 331	2 130	1 979	1 982	1 448	
IX	1 692	1 167	1 337	2 144	1 994	1 987	1 460	
X	1 700	1 170	1 341	2 143	2 026	1 948	1 461	
XI	1 701	1 169	1 350	2 143	2 052	1 950	1 454	
XII	1 687	1 175	1 340	2 135	2 070	1 950	1 451	
2001								
I	1 674	1 186	1 315	2 113	2 071	1 950	1 444	
II	1 665	1 179	1 313	2 120	2 055	1 950	1 425	
III	1 656	1 178	1 328	2 092	2 033	1 953	1 420	
IV	1 663	1 178	1 325	2 074	2 043	1 960	1 419	
V	1 669	1 190	1 327	2 080	2 031	1 965	1 420	
VI	1 658	1 189	1 328	2 098	2 013	1 969	1 417	
VII	1 639	1 186	1 321	2 095	1 971	1 971	1 410	
VIII	1 631	1 187	1 323	2 103	1 953	1 950	1 397	
IX	1 617	1 186	1 319	2 110	1 917	1 945	1 385	
X	1 601	1 196	1 321	2 110	1 902	1 927	1 385	
XI	1 589	1 187	1 315	2 094	1 903	1 919	1 381	
XII	1 586	1 197	1 316	2 075	1 903	1 921	1 381	
2002								
I	1 586	1 195	1 316	2 057	1 897	1 923	1 386	
II	1 588	1 186	1 319	2 072	1 888	1 953	1 389	
III	1 593	1 194	1 319	2 102	1 874	1 951	1 394	
IV	1 598	1 198	1 309	2 096	1 864	1 945	1 394	

## Hinnat — Priser — Prices

### 57. Tuotannon hintaindeksi (jatk.) — Produktionsprisindex (forts.) — Production price index (cont.)

1949 = 100

Vuosi ja kuukausi År och månad Year and month	Toimiala (ISIC, Rev. 1) – Näringsgren (ISIC, Rev. 1) – Industry (ISIC, Rev. 1)						Kotimarkkina- tavarat Hemmar- marknadsva- ror Home market goods	Vientitavarat Exportvaror Export goods
	34 Metallien perus- teollisuus Metallverk Basic metal industries	35 Metallituote- teollisuus Metallmanufaktur Manufacture of metal products except machinery and transport equipment	36 Kone- teollisuus Maskin- industri Manufacture of machinery except electrical machinery	37 Sähkötekninen teollisuus Elektroteknisk industri Manufacture of electrical machinery, apparatus, appliances and supplies	38 Kulkuneuvo- teollisuus Transport- medels- industri Manufacture of transport equipment	5 Sähkö-, kaasu- vesijohto- yms. laitokset El-, gas- och vattenverk, m.m. Electricity, gas, water and sanitary services		
	19	20	21	22	23	24	25	26
1997. ....	1 120	1 521	2 207	977	1 723	1 138	1 584	1 670
1998. ....	1 098	1 553	2 225	929	1 743	1 134	1 560	1 672
1999. ....	1 007	1 546	2 248	840	1 716	1 096	1 543	1 602
2000. ....	1 224	1 601	2 303	777	1 749	1 092	1 658	1 724
2001. ....	1 162	1 663	2 346	719	1 771	1 220	1 683	1 710
1999								
I	975	1 548	2 210	886	1 748	1 105	1 515	1 592
II	966	1 542	2 213	881	1 752	1 104	1 511	1 587
III	950	1 542	2 228	881	1 750	1 107	1 514	1 590
IV	968	1 540	2 242	883	1 694	1 103	1 524	1 602
V	982	1 546	2 255	882	1 697	1 102	1 530	1 602
VI	976	1 538	2 256	842	1 700	1 101	1 533	1 588
VII	1 025	1 538	2 257	843	1 700	1 098	1 548	1 605
VIII	1 029	1 543	2 254	843	1 695	1 093	1 553	1 611
IX	1 051	1 545	2 257	795	1 691	1 088	1 559	1 593
X	1 035	1 546	2 263	795	1 717	1 086	1 562	1 605
XI	1 049	1 552	2 267	776	1 724	1 084	1 576	1 617
XII	1 072	1 565	2 276	777	1 726	1 083	1 591	1 627
2000								
I	1 088	1 568	2 281	783	1 730	1 081	1 598	1 643
II	1 143	1 566	2 292	799	1 720	1 081	1 613	1 679
III	1 161	1 593	2 293	801	1 728	1 081	1 626	1 696
IV	1 165	1 593	2 300	802	1 738	1 079	1 626	1 707
V	1 207	1 601	2 301	783	1 738	1 087	1 647	1 716
VI	1 202	1 602	2 294	782	1 752	1 090	1 656	1 719
VII	1 245	1 602	2 297	782	1 756	1 089	1 664	1 731
VIII	1 280	1 602	2 311	758	1 760	1 097	1 671	1 743
IX	1 317	1 604	2 319	759	1 757	1 099	1 693	1 762
X	1 308	1 622	2 320	760	1 767	1 100	1 701	1 768
XI	1 290	1 629	2 320	755	1 769	1 108	1 705	1 769
XII	1 283	1 630	2 315	753	1 771	1 107	1 693	1 755
2001								
I	1 253	1 634	2 325	753	1 767	1 120	1 678	1 753
II	1 224	1 642	2 347	725	1 767	1 143	1 678	1 743
III	1 198	1 644	2 345	726	1 776	1 163	1 679	1 731
IV	1 189	1 666	2 349	726	1 769	1 181	1 686	1 744
V	1 186	1 666	2 364	724	1 770	1 202	1 697	1 750
VI	1 173	1 670	2 365	724	1 770	1 222	1 696	1 737
VII	1 149	1 669	2 361	723	1 780	1 249	1 694	1 710
VIII	1 131	1 669	2 353	714	1 766	1 260	1 695	1 696
IX	1 103	1 668	2 330	712	1 769	1 261	1 681	1 686
X	1 103	1 674	2 337	709	1 772	1 269	1 674	1 665
XI	1 114	1 675	2 341	695	1 772	1 277	1 668	1 652
XII	1 119	1 676	2 334	694	1 768	1 288	1 668	1 649
2002								
I	1 123	1 673	2 353	694	1 778	1 308	1 674	1 649
II	1 129	1 681	2 358	693	1 782	1 298	1 671	1 654
III	1 149	1 681	2 360	690	1 790	1 292	1 676	1 656
IV	1 148	1 687	2 360	689	1 793	1 280	1 676	1 661

58. Tuonnin hintaindeksi (cif) — Importprisindex (cif) — Import price index (cif)

1949 = 100

Vuosi ja kuukausi År och månad Year and month	Kokonaisindeksi Total index Total index	Tavararyhmä (SITC) – Varugrupp (SITC) – Commodity group (SITC)								
		0 Elin- tarvikkeet Livsmedel Food	1 Juomat ja tupakka Drycker och tobak Beverages and tobacco	2 Raaka-aineet (syötäväksi kel- paamattomat) Råvaror (icke ätbara) Crude mater- ials (inedible)	3 Kivennäispoltto- aineet, kaasu, sähkö ja lämpö Mineraliska bränslen, gas, el och värme Mineral fuels, gas, elec- tricity and heat	5 Kemian- teollisuuden tuotteet Produkter från den kemiska industrin Chemicals	6 Valmistetut teokset Bearbetade varor Manufactured goods	67–68 Epäjalot metallit Oädla metaller Base metals	7 Koneet, laitteet kuljetusvälineet Maskiner, apparater, transportmedel Machinery and transport equipment	
		1	2	3	4	5	6	7	8	9
1997.....	1 216	1 080	2 040	841	1 271	988	1 007	1 115	2 057	
1998.....	1 173	1 103	2 040	793	1 023	963	980	1 052	2 033	
1999.....	1 180	1 065	2 044	792	1 259	929	975	1 062	1 990	
2000.....	1 335	1 075	2 119	925	2 089	1 048	1 092	1 304	2 055	
2001.....	1 298	1 044	2 055	883	1 931	1 031	1 043	1 163	2 046	
1999	I	1 125	1 066	2 045	745	896	929	933	958	1 976
	II	1 128	1 065	2 045	762	906	936	931	967	1 971
	III	1 137	1 056	2 045	771	967	926	942	991	1 978
	IV	1 154	1 064	2 028	774	1 113	921	945	1 002	1 977
	V	1 158	1 073	2 028	769	1 138	912	954	1 008	1 981
	VI	1 168	1 076	2 058	767	1 183	918	960	1 023	1 998
	VII	1 182	1 079	2 063	797	1 266	914	975	1 063	1 997
	VIII	1 194	1 074	2 063	800	1 346	920	996	1 105	1 992
	IX	1 211	1 072	2 035	817	1 468	930	1 001	1 120	1 994
	X	1 213	1 055	2 035	819	1 485	934	1 006	1 132	1 993
	XI	1 237	1 046	2 041	838	1 646	945	1 020	1 160	2 002
	XII	1 256	1 054	2 044	851	1 698	964	1 042	1 213	2 024
2000	I	1 267	1 058	2 044	856	1 771	974	1 053	1 232	2 021
	II	1 292	1 064	2 068	887	1 909	995	1 072	1 275	2 027
	III	1 303	1 070	2 083	911	1 899	1 009	1 094	1 319	2 040
	IV	1 294	1 076	2 105	923	1 747	1 030	1 093	1 305	2 045
	V	1 328	1 077	2 118	950	1 943	1 043	1 114	1 353	2 063
	VI	1 321	1 087	2 118	903	1 964	1 062	1 091	1 302	2 050
	VII	1 335	1 083	2 098	929	2 056	1 064	1 096	1 311	2 056
	VIII	1 357	1 100	2 133	936	2 209	1 074	1 093	1 303	2 065
	IX	1 394	1 098	2 133	968	2 504	1 078	1 104	1 324	2 070
	X	1 386	1 068	2 178	943	2 453	1 080	1 098	1 307	2 077
	XI	1 400	1 052	2 178	955	2 570	1 094	1 100	1 316	2 076
	XII	1 339	1 070	2 177	933	2 038	1 073	1 095	1 299	2 070
2001	I	1 323	1 072	2 182	912	1 970	1 073	1 085	1 273	2 052
	II	1 314	1 052	2 054	907	1 959	1 056	1 085	1 264	2 041
	III	1 304	1 036	2 065	897	1 898	1 039	1 083	1 259	2 048
	IV	1 317	1 049	2 080	908	2 023	1 047	1 050	1 186	2 060
	V	1 331	1 041	2 000	915	2 157	1 038	1 061	1 201	2 059
	VI	1 337	1 054	2 031	914	2 185	1 043	1 058	1 190	2 067
	VII	1 306	1 057	2 031	890	1 946	1 047	1 042	1 144	2 057
	VIII	1 295	1 038	2 036	861	1 961	1 037	1 027	1 115	2 039
	IX	1 301	1 032	2 036	848	2 101	1 016	1 017	1 097	2 033
	X	1 263	1 019	2 045	850	1 791	997	1 010	1 083	2 028
	XI	1 237	1 020	2 045	841	1 566	991	1 004	1 078	2 029
	XII	1 246	1 054	2 049	849	1 621	982	998	1 064	2 037
2002	I	1 251	1 072	2 049	872	1 642	974	1 009	1 090	2 033
	II	1 252	1 074	2 034	867	1 669	968	1 003	1 077	2 037
	III	1 254	1 083	2 034	876	1 667	948	1 018	1 111	2 042
	IV	1 271	1 065	2 028	883	1 846	936	1 034	1 143	2 033

59. Viennin hintaindeksi (fob) — Exportprisindex (fob) — Export price index (fob)

1949 = 100

Vuosi ja kuukausi År och månad Year and month	Kokonais- indeksi Total- index Total index	Tavararyhmä (SITC) – Varugrupp (SITC) – Commodity group (SITC)								
		0 Elin- tarvikkeet Livsmedel Food	2 Raaka-aineet (syötäväksi kelpaamattomat) Råvaror (icke ätbara) Crude mater- ials (inedible)	24 Puutavarat Trävaror Wood	25 Paperi- vanuke Pappers- massa Pulp	6 Valmistetut teokset Bearbetade varor Manufact- ured goods	63 Puuteokset Varor av trä Goods of wood	64 Paperi, pahvi ja niistä val- mistetut teokset Papper, papp och varor därav Paper, paper- board and manuf. thereof	7 Koneet, laitteet, kuljetusvälineet Maskiner, apparater, transportmedel Machinery and transport equipment	
		1	2	3	4	5	6	7	8	9
1997. ....	1 635	876	1 581	1 665	1 573	1 381	1 037	1 517	1 969	
1998. ....	1 634	882	1 537	1 599	1 507	1 427	1 114	1 577	1 932	
1999. ....	1 562	869	1 453	1 562	1 489	1 376	1 045	1 556	1 807	
2000. ....	1 686	875	1 812	1 718	2 300	1 520	1 041	1 692	1 754	
2001. ....	1 676	844	1 715	1 628	1 881	1 575	1 075	1 800	1 703	
1999	I	1 554	858	1 372	1 537	1 220	1 366	1 094	1 545	1 868
	II	1 548	860	1 358	1 522	1 230	1 365	1 055	1 550	1 862
	III	1 550	866	1 358	1 524	1 212	1 355	1 052	1 544	1 869
	IV	1 562	859	1 400	1 554	1 323	1 362	1 038	1 549	1 861
	V	1 561	865	1 424	1 542	1 445	1 353	1 063	1 526	1 868
	VI	1 549	867	1 449	1 554	1 487	1 356	1 033	1 540	1 809
	VII	1 565	874	1 471	1 564	1 578	1 374	1 034	1 550	1 810
	VIII	1 571	862	1 493	1 584	1 582	1 377	1 027	1 556	1 807
	IX	1 554	864	1 500	1 590	1 592	1 379	1 034	1 546	1 736
	X	1 565	867	1 500	1 574	1 648	1 394	1 036	1 573	1 742
	XI	1 578	901	1 528	1 599	1 740	1 411	1 038	1 592	1 723
	XII	1 590	887	1 588	1 597	1 808	1 420	1 030	1 602	1 728
2000	I	1 606	868	1 650	1 617	1 959	1 431	1 052	1 613	1 739
	II	1 640	868	1 672	1 653	1 970	1 476	1 030	1 666	1 762
	III	1 659	863	1 723	1 709	1 987	1 485	1 044	1 664	1 765
	IV	1 670	878	1 754	1 712	2 048	1 498	1 079	1 681	1 772
	V	1 678	885	1 792	1 718	2 249	1 498	1 070	1 655	1 754
	VI	1 681	870	1 815	1 749	2 268	1 490	1 038	1 657	1 754
	VII	1 693	877	1 817	1 725	2 318	1 526	1 001	1 687	1 757
	VIII	1 706	877	1 874	1 761	2 461	1 542	1 022	1 699	1 749
	IX	1 724	884	1 880	1 760	2 499	1 560	1 039	1 708	1 753
	X	1 728	870	1 912	1 755	2 579	1 565	1 028	1 735	1 754
	XI	1 730	885	1 925	1 753	2 602	1 579	1 029	1 763	1 746
	XII	1 718	872	1 934	1 709	2 656	1 591	1 066	1 774	1 741
2001	I	1 619	830	1 600	1 577	2 504	1 600	1 020	1 804	1 742
	II	1 709	855	1 877	1 686	2 392	1 598	1 060	1 811	1 714
	III	1 696	831	1 841	1 659	2 306	1 579	1 028	1 797	1 715
	IV	1 710	858	1 828	1 655	2 223	1 593	980	1 828	1 715
	V	1 715	850	1 784	1 623	2 101	1 601	1 037	1 836	1 716
	VI	1 703	853	1 712	1 622	1 869	1 609	1 110	1 845	1 717
	VII	1 676	843	1 651	1 601	1 685	1 575	1 109	1 800	1 715
	VIII	1 662	840	1 613	1 593	1 588	1 563	1 107	1 795	1 696
	IX	1 653	839	1 592	1 598	1 493	1 555	1 132	1 787	1 685
	X	1 634	842	1 591	1 617	1 435	1 541	1 125	1 769	1 684
	XI	1 621	827	1 587	1 582	1 475	1 539	1 107	1 765	1 672
	XII	1 619	831	1 586	1 586	1 500	1 541	1 081	1 764	1 667
2002	I	1 619	830	1 600	1 577	1 522	1 531	1 026	1 753	1 677
	II	1 624	864	1 615	1 615	1 506	1 529	1 028	1 740	1 680
	III	1 627	886	1 616	1 620	1 483	1 532	1 102	1 725	1 678
	IV	1 629	894	1 593	1 612	1 472	1 529	1 066	1 717	1 675

60. Asuntojen hinnat — Bostadspriser — Housing prices

Vanhon kerrostalohuoneistojen keskimääräiset velattomat neliöhinnat – Genomsnittliga skuldfrria kvadratmeterpriser på gamla flervåningshuslägenheter – Average unencumbered selling prices per square metre of flats on the secondary market

Kaupunki/alue Stad/region Urban municipality/region	Vuosi ja neljännes – År och kvartal – Year and quarter									
	2000		2001		2001			2002		
					II	III	IV	I		
	€/m <sup>2</sup>		€/m <sup>2</sup>	2000 = 100	€/m <sup>2</sup>	2000 = 100	€/m <sup>2</sup>	2000 = 100	€/m <sup>2</sup>	2000 = 100
	1	2	3	4	5	6	7	8	9	10
Pääkaupunkiseutu – Huvudstadsregionen – Greater Helsinki Area ...	1 902	1 898	1 883	99,3	1 898	99,8	1 903	100,0	1 978	104,3
Muu Suomi – Övriga Finland Rest of Finland .....	968	963	966	100,6	960	100,4	961	100,1	981	102,5
Helsinki – Helsingfors .....	2 077	2 068	2 049	99,0	2 063	99,3	2 079	99,9	2 166	104,5
Espoo + Kauniainen Esbo + Grankulla .....	1 637	1 647	1 647	99,7	1 668	101,7	1 617	99,5	1 677	103,1
Vantaa – Vanda Kehyskunnat <sup>1)</sup> – Satellitkommuner <sup>1)</sup> Satellite municipalities <sup>1)</sup> .....	1 319	1 317	1 310	100,3	1 323	101,6	1 337	101,5	1 368	104,8
Tampere – Tammerfors .....	1 098	1 090	1 090	99,8	1 054	98,9	1 104	100,3	1 111	103,5
Turku – Åbo .....	1 255	1 219	1 214	98,0	1 220	98,2	1 208	97,6	1 254	100,2
Pori – Björneborg .....	1 032	1 048	1 050	102,4	1 060	102,8	1 039	101,3	1 062	103,8
Lappeenranta – Villmanstrand .....	849	843	846	98,5	809	97,6	867	100,8	834	100,5
Kouvola .....	1 094	1 088	1 083	99,1	1 092	100,0	1 090	100,7	1 124	103,7
Lahti – Lahtis .....	776	758	790	99,8	749	99,5	732	97,2	778	101,7
Kuopio .....	913	881	901	100,2	863	98,4	864	96,7	889	100,1
Jyväskylä .....	1 097	1 086	1 070	99,0	1 092	99,3	1 104	99,9	1 133	103,3
Vaasa – Vasa .....	1 171	1 162	1 179	100,4	1 156	100,1	1 162	98,7	1 191	104,1
Mikkeli – S:t Michel .....	1 078	1 089	1 125	109,0	1 045	98,0	1 103	101,4	..	..
Joensuu .....	978	975	999	97,9	981	102,1	960	101,4	..	..
Oulu – Uleåborg .....	1 015	1 070	1 057	106,9	1 057	107,3	1 076	107,0	1 086	109,4
Rovaniemi .....	1 130	1 120	1 101	96,8	1 123	100,9	1 143	101,7	1 180	104,5
	889	815	855	94,4	831	91,6	795	91,5	812	91,2

Huoneisto- ja talotyyppin mukaan, I neljännes 2002 – Efter typ av lägenhet och hus, 1:a kvartalet 2002 – By type of dwelling and type of building, 1st quarter 2002

A = muutos edellisestä neljänneksestä – förändring från föregående kvartal – change from previous quarter  
B = tilastoitujen kauppojen määrä – antal köp i statistiken – number of sales included in statistics

Kaupunki/alue Stad/region Urban municipality/region	Kerrostalot – Flervåningshus – Blocks of flats												Rivitalot Radhus Terraced houses		
	Yhteensä Totalt Total			Yksiö Enrummare 1-room units			Kaksiö Tvårummare 2-room units			Kolmiot + Tre rum + 3+ room units					
	€/m <sup>2</sup>	A	B	€/m <sup>2</sup>	A	B	€/m <sup>2</sup>	A	B	€/m <sup>2</sup>	A	B	€/m <sup>2</sup>	A	B
	11	12	13	14	15	16	17	18	19	20	21	22	23	24	25
Helsinki – Helsingfors ...	2 166	4,6	1 626	2 439	4,6	485	2 123	4,0	694	2 104	4,9	447	1 914	1,7	128
Espoo + Kauniainen – Esbo + Grankulla .....	1 677	3,6	253	2 035	2,6	40	1 754	6,8	104	1 578	2,0	109	1 918	3,8	125
Vantaa – Vanda Kehyskunnat <sup>1)</sup> Satellitkommuner <sup>1)</sup> Satellite municipalities <sup>1)</sup> .....	1 368	3,2	316	1 762	4,4	57	1 399	5,6	157	1 265	1,0	102	1 586	3,0	118
Tampere – Tammerfors ..	1 111	3,2	447	1 246	-2,1	78	1 111	3,7	230	1 067	4,8	139	1 312	1,8	282
Turku – Åbo .....	1 254	2,6	631	1 429	4,2	147	1 263	5,1	278	1 184	-0,4	206	1 317	1,4	144
Pori – Björneborg .....	1 062	2,5	520	1 244	-1,5	120	1 088	5,9	230	994	1,0	170	1 160	3,5	120
Lappeenranta Villmanstrand .....	834	-0,3	92	..	..	..	789	-1,2	46	843	0,9	31	830	-0,4	48
Kouvola .....	1 124	2,9	85	..	..	..	1 115	5,7	45	1 099	3,2	23	1 170	0,5	21
Lahti – Lahtis .....	778	4,6	108	964	11,7	25	742	-0,8	52	751	8,5	31	914	-1,1	35
Kuopio .....	889	3,5	330	996	0,6	58	895	3,8	157	858	4,3	115	1 042	1,7	49
Jyväskylä .....	1 133	3,3	224	1 360	4,1	49	1 107	3,8	104	1 105	2,7	71	1 130	2,9	64
Vaasa – Vasa .....	1 191	5,4	110	1 486	7,5	24	1 170	3,9	53	1 122	6,4	33	1 059	-3,3	36
Mikkeli – S:t Michel .....	..	..	..	..	..	..	..	..	..	..	..	..	..	..	..
Joensuu .....	1 086	2,3	85	1 353	8,1	24	1 058	-1,6	42	..	..	..	939	6,0	63
Oulu – Uleåborg .....	1 180	2,8	136	1 392	0,0	32	1 195	5,4	67	1 087	1,3	37	1 215	5,3	56
Rovaniemi .....	812	-0,3	62	..	..	..	869	0,5	31	..	..	..	..	..	..

<sup>1)</sup> Hyvinkää, Järvenpää, Kerava, Riihimäki, Kirkkonummi, Nurmijärvi, Sipoo, Tuusula ja Vihti.

<sup>1)</sup> Hyvinge, Kervo, Riihimäki, Träskända, Kyrkslätt, Nurmijärvi, Sibbo, Tusby och Vichtis.

61. Elintarvikkeiden vähittäishintoja — Minutpriser på livsmedel — Retail prices of food products

€

Vuosi ja kuukausi År och månad Year and month	Täysmaito Komsum- tionsmjölk Milk, regulär	Voi Smör Butter	Emmental- juusto Emmen- talerost Emmenthal cheese	Talous- margariini Hushålls- margarin Margarine	Munat Ägg Eggs	Ruoka- peruna Matpotatis Potatoes	Erikois- vehnäjauhot Special- vetemjöl Wheat flour	Ruisjauhot Rågmjöl Rye flour	Tomaatti Tomat Tomato	Näkki- leipä Knäcke- bröd Crisp bread	Reikäleipä Hälkaka Rye bread	
	l	500 g	kg	500 g	kg	kg	2 kg	kg	kg	kg	kg	
	1	2	3	4	5	6	7	8	9	10	11	
1997.....	0,65	2,23	8,12	1,05	1,78	0,52	1,18	0,81	2,13	4,06	2,37	
1998.....	0,65	2,30	8,52	1,10	1,87	0,62	1,30	0,81	2,49	4,37	2,48	
1999.....	0,63	2,33	8,72	1,14	2,06	0,74	1,28	0,82	2,22	4,44	2,58	
2000.....	0,63	2,34	8,97	1,14	2,28	0,54	1,27	0,84	2,37	4,48	2,65	
2001.....	0,67	2,47	9,62	1,15	2,21	0,60	1,23	0,84	2,53	4,53	2,78	
1999	I	0,63	2,32	8,51	1,14	1,80	0,74	1,30	0,81	2,82	4,37	2,58
	II	0,64	2,33	8,57	1,15	1,76	0,77	1,32	0,81	2,62	4,38	2,57
	III	0,63	2,35	8,64	1,15	1,76	0,80	1,29	0,81	2,34	4,45	2,58
	IV	0,63	2,35	8,62	1,15	1,73	0,86	1,31	0,82	2,47	4,45	2,57
	V	0,63	2,32	8,69	1,14	2,12	0,93	1,27	0,82	3,02	4,47	2,59
	VI	0,63	2,33	8,76	1,15	2,22	1,05	1,28	0,82	1,59	4,44	2,57
	VII	0,63	2,31	8,80	1,15	2,23	0,87	1,27	0,82	1,28	4,46	2,57
	VIII	0,63	2,34	8,77	1,14	2,20	0,68	1,30	0,82	1,56	4,46	2,54
	IX	0,63	2,32	8,82	1,15	2,22	0,60	1,28	0,82	1,50	4,48	2,58
	X	0,63	2,33	8,75	1,13	2,22	0,57	1,26	0,82	2,81	4,44	2,60
	XI	0,63	2,32	8,83	1,12	2,21	0,53	1,22	0,82	2,32	4,43	2,61
	XII	0,63	2,31	8,84	1,12	2,21	0,53	1,23	0,82	2,35	4,44	2,62
2000	I	0,63	2,32	8,93	1,14	2,24	0,53	1,25	0,82	2,30	4,45	2,57
	II	0,63	2,33	8,87	1,14	2,24	0,53	1,24	0,82	2,78	4,43	2,60
	III	0,63	2,30	8,87	1,14	2,27	0,53	1,25	0,82	2,92	4,43	2,58
	IV	0,63	2,32	8,84	1,14	2,21	0,52	1,24	0,83	3,45	4,45	2,60
	V	0,63	2,33	8,87	1,14	2,29	0,54	1,27	0,85	2,61	4,44	2,68
	VI	0,63	2,35	8,82	1,15	2,31	0,55	1,28	0,85	1,80	4,44	2,68
	VII	0,63	2,34	8,88	1,14	2,29	0,59	1,28	0,85	1,23	4,46	2,64
	VIII	0,63	2,33	8,88	1,14	2,27	0,57	1,28	0,86	1,42	4,47	2,68
	IX	0,63	2,36	9,07	1,14	2,30	0,55	1,28	0,84	2,03	4,54	2,65
	X	0,63	2,35	9,17	1,14	2,29	0,52	1,27	0,84	2,01	4,52	2,68
	XI	0,63	2,36	9,21	1,14	2,31	0,51	1,28	0,84	2,79	4,55	2,70
	XII	0,63	2,37	9,24	1,12	2,30	0,53	1,27	0,84	3,12	4,54	2,68
2001	I	0,66	2,40	9,39	1,15	2,32	0,53	1,25	0,84	2,80	4,53	2,74
	II	0,67	2,42	9,42	1,15	2,34	0,54	1,25	0,83	2,51	4,54	2,77
	III	0,66	2,43	9,46	1,15	2,35	0,53	1,26	0,84	2,72	4,53	2,73
	IV	0,67	2,43	9,42	1,15	2,30	0,54	1,24	0,85	2,66	4,54	2,69
	V	0,67	2,47	9,63	1,15	2,26	0,55	1,22	0,85	2,99	4,51	2,77
	VI	0,67	2,48	9,59	1,15	2,17	0,55	1,23	0,85	2,47	4,52	2,79
	VII	0,67	2,49	9,66	1,15	2,13	0,67	1,23	0,86	1,72	4,53	2,77
	VIII	0,67	2,49	9,70	1,14	2,10	0,70	1,22	0,85	2,07	4,53	2,81
	IX	0,67	2,50	9,78	1,15	2,13	0,67	1,23	0,84	2,39	4,52	2,77
	X	0,67	2,50	9,77	1,15	2,15	0,64	1,24	0,84	2,72	4,51	2,85
	XI	0,67	2,50	9,80	1,14	2,18	0,63	1,22	0,84	2,39	4,53	2,84
	XII	0,67	2,50	9,77	1,14	2,14	0,64	1,22	0,84	2,91	4,55	2,83
2002	I	0,70	2,42	9,60	1,11	2,10	0,60	1,25	0,82	3,40	4,45	2,70
	II	0,70	2,40	9,64	1,12	2,10	0,61	1,30	0,82	3,58	4,45	2,75
	III	0,70	2,39	9,70	1,12	2,10	0,61	1,30	0,82	5,28	4,46	2,73
	IV	0,70	2,41	9,67	1,11	2,14	0,63	1,28	0,82	4,09	4,36	2,77

61. Elintarvikkeiden vähittäishintoja (jatk.) — Minutpriser på livsmedel (forts.) — Retail prices of food products (cont.)

€

Vuosi ja kuukausi År och månad Year and month	Pitkäjyvä- riisi Långkornigt ris Long grain rice	Makaroni Macaroni	Naudanlapa Nötkött, bog Beef, shoulder	Jauheliha, ei paistia <sup>1)</sup> Malet kött, ej stek <sup>1)</sup> Minced meat, excl. round of beef <sup>1)</sup>	Broilerin koipi-reisi- palat Ben-lårbitar av broiler Chicken drumsticks, legs	Kuoretto- mat nakit Knackkorv utan skal Frankfur- ters, skinless	Pakaste- seiti Djupfrost sej Saihte frozen	Kirjolo- file Regnbågs- filé Rainbow trout fillet	Hienosokeri Fint socker Granulated sugar	Kahvi- paketti Kaffe- paket Coffee, packet	Appelsiinit Apelsiner Oranges	
	kg	kg	kg	kg	kg	kg	400 g	kg	kg	500 g	kg	
	12	13	14	15	16	17	18	19	20	21	22	
1997.....	2,49	1,27	6,85	5,46	2,79	4,61	1,77	..	1,06	3,65	1,34	
1998.....	2,57	1,05	6,94	5,48	2,73	4,56	2,15	7,78	1,12	3,66	1,28	
1999.....	2,51	0,95	7,04	5,51	2,40	4,47	2,62	8,39	1,11	2,95	1,39	
2000.....	2,48	0,89	7,11	5,53	2,37	4,44	2,45	9,23	1,12	3,07	1,33	
2001.....	2,44	0,91	7,32	5,92	2,65	4,74	2,39	8,61	1,14	2,71	1,52	
1999	I	2,56	1,01	6,87	5,48	2,60	4,51	2,64	7,62	1,13	3,20	1,04
	II	2,55	1,02	6,99	5,44	2,54	4,52	2,65	7,66	1,13	3,00	1,14
	III	2,50	1,01	6,95	5,39	2,56	4,52	2,64	7,75	1,12	2,96	1,25
	IV	2,50	0,99	7,01	5,50	2,49	4,53	2,63	8,25	1,13	2,91	1,34
	V	2,52	0,95	7,09	5,48	2,54	4,51	2,63	8,49	1,13	2,91	1,43
	VI	2,53	0,96	7,13	5,54	2,43	4,51	2,65	8,81	1,12	2,91	1,53
	VII	2,53	0,96	7,07	5,43	2,44	4,51	2,66	8,91	1,07	2,97	1,56
	VIII	2,49	0,93	7,10	5,64	2,35	4,36	2,65	9,07	1,08	2,98	1,57
	IX	2,49	0,90	7,10	5,57	2,20	4,37	2,60	9,02	1,11	2,96	1,60
	X	2,48	0,90	7,00	5,49	2,23	4,46	2,62	8,81	1,10	2,89	1,52
	XI	2,47	0,89	7,09	5,52	2,21	4,50	2,57	8,18	1,10	2,86	1,42
	XII	2,49	0,90	7,06	5,44	2,20	4,39	2,54	8,12	1,10	2,85	1,30
2000	I	2,51	0,89	7,13	5,47	2,22	4,47	2,51	8,43	1,11	3,03	1,09
	II	2,50	0,86	7,03	5,43	2,36	4,44	2,46	8,53	1,11	3,15	1,08
	III	2,48	0,87	7,08	5,53	2,39	4,40	2,49	8,89	1,11	3,09	1,15
	IV	2,45	0,87	7,01	5,49	2,37	4,42	2,47	9,59	1,12	3,08	1,24
	V	2,47	0,89	7,20	5,55	2,40	4,42	2,45	9,93	1,14	3,08	1,35
	VI	2,46	0,90	7,15	5,54	2,37	4,41	2,44	9,92	1,13	3,10	1,41
	VII	2,47	0,90	7,20	5,53	2,37	4,41	2,44	10,13	1,09	3,10	1,49
	VIII	2,47	0,91	7,20	5,57	2,40	4,41	2,45	9,90	1,12	3,08	1,41
	IX	2,48	0,90	7,06	5,55	2,42	4,42	2,44	9,53	1,12	3,08	1,46
	X	2,48	0,90	7,09	5,61	2,40	4,50	2,42	8,95	1,12	3,02	1,47
	XI	2,49	0,91	7,06	5,52	2,40	4,49	2,41	8,49	1,13	3,00	1,39
	XII	2,48	0,91	7,14	5,54	2,37	4,47	2,42	8,40	1,12	2,98	1,36
2001	I	2,48	0,90	7,08	5,73	2,39	4,64	2,44	8,69	1,13	2,98	1,13
	II	2,48	0,94	7,20	5,68	2,44	4,67	2,42	8,66	1,13	2,86	1,22
	III	2,47	0,93	7,18	5,77	2,51	4,66	2,41	9,00	1,13	2,84	1,30
	IV	2,47	0,93	7,24	5,83	2,55	4,71	2,39	8,94	1,13	2,83	1,44
	V	2,45	0,92	7,32	5,80	2,62	4,74	2,40	8,76	1,14	2,74	1,53
	VI	2,42	0,91	7,39	5,90	2,65	4,81	2,39	8,93	1,14	2,72	1,66
	VII	2,42	0,91	7,44	5,93	2,72	4,80	2,37	9,07	1,11	2,69	2,01
	VIII	2,42	0,91	7,40	5,88	2,74	4,78	2,37	9,12	1,12	2,68	1,99
	IX	2,41	0,91	7,35	5,99	2,81	4,78	2,38	8,60	1,15	2,65	1,66
	X	2,42	0,89	7,34	6,06	2,84	4,76	2,42	8,19	1,16	2,61	1,55
	XI	2,39	0,90	7,46	6,20	2,78	4,77	2,37	7,76	1,15	2,48	1,40
	XII	2,41	0,90	7,38	6,24	2,81	4,79	2,39	7,57	1,16	2,47	1,36
2002	I	2,30	0,93	7,37	6,89	2,82	4,70	2,31	7,67	1,13	2,42	1,18
	II	2,42	0,93	7,49	6,90	2,80	4,67	2,30	7,56	1,12	2,42	1,39
	III	2,42	0,90	7,57	6,93	2,76	4,67	2,29	7,86	1,13	2,41	1,53
	IV	2,44	0,90	7,56	6,91	2,71	4,67	2,26	7,71	1,09	2,33	1,58

<sup>1)</sup> Vuodesta 2002 alkaen, naudan paistia.

<sup>1)</sup> Fr. o.m. år 2002, nötkstek.

<sup>1)</sup> From 2002, ground beef steak.



62. Palkansaajien ansiotasoindeksi — Löntagarnas förtjänstnivåindex — Index of wage and salary earnings

1995 = 100

Toimiala (TOL 1995) – Näringsgren (NI 1995) – Industry (SIC 1995)										
Vuosi ja neljännes År och kvartal Year and quarter	A Maa- ja metsätalous Jord- och skogsbruk Agriculture and forestry	D Teollisuus Tillverkning Manu- facturing	E Energia- ja vesihuolto Energi och vattenför- sörjning Energy and water supply	F Rakentami- nen Byggverk- samhet Construction	G Kauppa Handel Trade	51, 52 Tukku- ja vähittäis- kauppa Parti- och detaljhandel Wholesale and retail trade	H Majoitus- ja ravitsemis- toiminta Hotell- och restaurang- verksamhet Hotels and restaurants	I Kuljetus, varastointi ja tietoliikenne Transport, magasinering och kommunikation Transport, storage and communication	60–62 Kuljetus Transport Transport	64 Posti- ja teleliikenne Post- och telekommunikationer Post and telecommu- nications
	1	2	3	4	5	6	7	8	9	10
1997.....	105,5	107,1	106,3	106,2	106,5	106,4	103,4	107,1	106,9	108,0
1998.....	108,9	111,1	110,3	110,6	110,2	110,0	108,1	110,9	110,6	112,0
1999.....	111,3	114,6	113,0	114,0	112,9	112,5	111,7	114,0	113,2	116,3
2000.....	115,2	119,8	118,0	119,3	117,6	117,0	115,3	118,3	116,6	122,2
*2001.....	120,3	125,5	124,4	124,9	123,7	122,9	120,0	123,6	121,3	127,3
1999	I 111,6 II 110,8 III 111,2 IV 111,3	114,0 114,3 114,6 115,5	112,8 112,7 112,9 113,5	113,5 113,6 114,2 114,8	112,5 112,6 112,7 113,7	112,2 112,2 112,3 113,3	111,3 111,6 111,8 112,0	113,6 114,0 114,0 114,4	113,0 113,1 113,0 113,5	115,2 116,0 116,4 117,5
2000	I 113,7 II 115,3 III 115,8 IV 116,0	118,0 119,6 120,2 121,3	115,3 118,2 118,8 119,8	117,6 118,9 119,9 120,9	115,3 117,9 118,1 118,8	114,8 117,4 117,7 118,1	114,9 115,5 115,3 115,4	116,5 118,8 118,8 119,2	114,8 117,3 117,1 117,2	120,7 122,2 122,6 123,3
*2001	I 118,9 II 120,3 III 120,8 IV 121,2	124,0 125,5 125,8 126,9	122,9 124,6 124,9 125,3	123,4 124,9 125,4 126,1	122,0 123,8 124,2 124,8	121,2 123,0 123,4 124,1	118,4 120,0 120,4 121,0	122,1 123,7 123,9 124,5	119,9 121,4 121,7 122,4	126,1 127,4 127,6 128,0

Toimiala (TOL 1995) – Näringsgren (NI 1995) – Industry (SIC 1995)										
Vuosi ja neljännes År och kvartal Year and quarter	J Rahoitus ja vakuutus Finansiell verksamhet Financial inter- mediation	65, 67 Rahoitus Finansiering Finance	66 Vakuutus Försäkring Insurance	K. Kiinteistö-, vuokraus- ja tutkimuspalvelut Fastighets-, ut- hyrnings- och forskningsverksamhet Real estate, renting and business activities	L Julkinen hallinto Offentlig förvaltning Public ad- ministration	M Koulutus Utbildning Education	N Terveysden- huolto ja sosiaalipalvelut Hälsa- och sjukvård, sociala tjänster Health and social work	851 Terveysden- huolto- palvelut Hälsa- och sjukvård Human health services	853 Sosiaali- palvelut Sociala tjänster Social work activities	O Muut yhteiskunnal- iset ja henkilökoht- aiset palvelut Andra samhällliga o. personliga tjänster Other community, social and personal service activities
	11	12	13	14	15	16	17	18	19	20
1997.....	108,1	108,5	106,9	108,0	106,4	105,7	106,8	107,5	105,4	106,8
1998.....	111,8	112,2	110,4	112,0	110,2	108,8	110,4	110,8	109,6	109,2
1999.....	115,7	116,3	114,1	114,3	113,2	111,1	112,9	113,5	112,1	112,8
2000.....	121,4	122,1	119,1	119,0	117,2	114,5	◆116,3	◆116,8	◆115,5	◆118,1
*2001.....	129,4	130,6	125,6	124,0	122,8	119,2	120,5	120,8	120,0	123,4
1999	I 115,0 II 115,5 III 115,8 IV 116,7	115,6 116,0 116,3 117,2	113,0 113,9 114,1 115,3	114,1 114,2 114,3 114,8	112,6 113,2 113,7 113,4	110,9 111,0 111,0 111,3	112,9 112,9 112,9 113,0	113,4 113,4 113,5 113,6	112,1 112,0 112,0 112,1	111,9 112,4 113,0 113,9
2000	I 119,5 II 121,0 III 121,4 IV 123,8	119,9 121,5 122,0 125,1	118,0 119,4 119,6 119,5	117,4 119,4 119,5 119,8	115,9 117,3 117,5 118,0	113,5 114,6 114,8 115,1	115,3 116,5 116,7 116,8	115,8 117,0 117,3 117,1	114,3 115,5 115,8 116,2	116,6 118,1 118,6 119,1
*2001	I 127,2 II 129,2 III 129,9 IV 131,3	128,4 130,4 131,0 132,4	123,2 125,4 126,1 127,6	122,7 124,3 124,5 124,7	121,5 122,9 123,2 123,6	118,0 119,4 120,0 119,5	119,2 120,4 121,4 121,0	119,4 120,6 121,7 121,7	118,9 120,2 121,0 119,8	122,0 123,6 123,9 124,1

62. Palkansaajien ansiotasoindeksi (jatk.) — Löntagarnas förtjänstnivåindex (forts.) — *Index of wage and salary earnings (cont.)*

1995 = 100

Vuosi ja neljännes År och kvartal Year and quarter	Yhteensä Totalt Total	Tunti- palkkaiset Timavlönade Hourly paid employees	Kuukausi- palkkaiset Månads- avlönade Monthly paid employees	Miehet Män Males	Naiset Kvinnor Females	Sektorit — Sektorer — Sectors				1985 = 100 Yhteensä Totalt Total	1964 = 100 Yhteensä Totalt Total
						Valtio Staten Central government	Kunnat Kommuner Local government	Yksityiset Privata Private	Muut Andra Other		
1997.....	106,7	106,8	106,7	106,5	106,8	106,8	106,0	107,0	106,6	183,3	1 730
1998.....	110,5	110,5	110,5	110,1	110,7	110,6	109,5	110,9	108,6	189,6	1 789
1999.....	113,6	113,7	113,5	113,1	113,7	113,3	112,1	114,1	110,9	194,8	1 839
2000.....	◆118,1	118,5	◆118,0	◆117,7	◆118,0	117,4	◆115,4	119,1	114,1	◆202,6	◆1 912
*2001.....	123,5	124,0	123,4	123,2	123,2	123,5	119,7	124,9	118,2	211,8	1 999
1999 I	113,1	113,3	113,1	112,6	113,4	112,8	112,0	113,6	110,4	194,1	1 832
II	113,3	113,3	113,4	112,9	113,5	113,2	112,0	113,9	110,6	194,5	1 835
III	113,6	113,6	113,6	113,2	113,7	113,5	112,1	114,1	110,9	194,9	1 839
IV	114,1	114,6	114,0	113,8	114,1	113,6	112,2	114,9	111,6	195,8	1 848
2000 I	116,5	116,7	116,4	116,1	116,5	116,2	114,4	117,2	113,5	199,8	1 887
II	118,2	118,4	118,1	117,8	118,1	117,6	115,6	119,1	114,4	202,7	1 913
III	118,5	118,9	118,4	118,2	118,4	117,8	115,8	119,6	114,2	203,4	1 919
IV	119,2	120,0	118,9	119,0	118,9	118,1	116,0	120,5	114,2	204,5	1 930
*2001 I	122,1	122,5	121,9	121,7	121,8	122,1	118,5	123,3	116,9	209,3	1 976
II	123,6	124,0	123,4	123,2	123,3	123,6	119,8	124,9	118,5	211,8	1 999
III	124,0	124,2	124,0	123,5	123,8	123,8	120,7	125,2	118,7	212,5	2 006
IV	124,5	125,1	124,3	124,1	124,0	124,5	120,1	126,0	118,9	213,5	2 015

Palkansaajien ansiotasoindeksien vuosimuutokset neljännesvuosittain  
Förändringar på årsnivå i löntagarnas förtjänstnivåindex, kvartalsvis  
*Indices of wage and salary earnings, year-on-year changes by quarter*

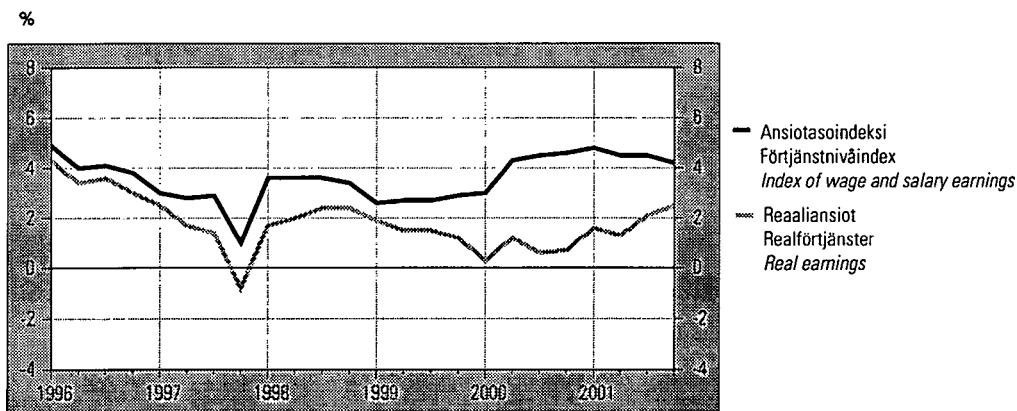

## Palkat — Löner — Wages and salaries

### 63. Työntekijöiden tuntiansiot <sup>1)</sup> — Arbetstagnas timförtjänst <sup>1)</sup> — Hourly earnings of wage earners <sup>1)</sup>

Vuosi- neljännes År och kvartal Year and quarter	Maataloustyöntekijät Lantbruksarbetare <i>Farm workers</i>			Metsätyöntekijät Skogsarbetare <i>Forest workers</i>			Teollisuustyöntekijät Industriarbetare <i>Industrial workers</i>											
				Metallituote- ja kulku- neuvoteollisuus Metallvaru- och transport- medelindustri <i>Metal product and transport equipment industry</i>														
				Paperiteollisuus Pappersindustri <i>Paper industry</i>		Puutavara- teollisuus Trävaruindustri <i>Wood industry</i>		Graafinen teollisuus Grafisk industri <i>Printing and publishing</i>		Tekstiiliteollisuus Textilindustri <i>Textile industry</i>								
	€/tunti – €/timme – €/hour			€/tunti – €/timme – €/hour														
	M	N	MS	M	N	M	N	M	N	M	N	M	N					
	1	2	3	4	5	6	7	8	9	10	11	12	13					
1997:IV ...	<sup>2)</sup> 7,21	<sup>2)</sup> 6,76	88,09	11,24	9,45	12,88	11,10	10,33	9,56	11,28	9,34	9,67	7,73					
1998:IV ...	<sup>2)</sup> 7,52	<sup>2)</sup> 6,87	88,76	11,38	9,58	13,30	11,49	10,66	9,80	11,37	9,54	9,93	8,00					
1999:IV ...	<sup>2)</sup> 7,58	<sup>2)</sup> 6,93	88,61	11,70	10,05	13,86	12,02	11,15	10,24	11,90	9,98	10,41	8,34					
2000:IV ...	<sup>2)</sup> 7,60	<sup>2)</sup> 7,28	89,95	12,62	10,63	14,59	12,66	11,66	10,80	12,27	10,22	11,04	8,74					
2001:IV ...	..	..	93,38	..	..	..	..	..	..	..	..	..	..					
1999	II <sup>3)</sup> 7,73	III <sup>3)</sup> 6,72	91,82	11,53	9,83	14,76	12,48	11,05	10,13	11,77	9,78	10,26	8,24					
	IV <sup>2)</sup> 7,58	<sup>2)</sup> 6,93	91,80	11,70	10,05	13,86	12,02	11,15	10,24	11,90	9,98	10,41	8,34					
2000	I ..	II <sup>3)</sup> 7,63	92,19	12,13	10,33	15,76	13,17	11,66	10,78	12,56	10,35	10,90	8,78					
	III ..	IV <sup>2)</sup> 7,60	89,95	12,62	10,63	14,59	12,66	11,66	10,80	12,27	10,22	11,04	8,74					
2001	I ..	II ..	94,41	12,69	10,67	16,29	13,84	12,21	11,32	12,88	10,66	11,63	9,28					
	III ..	IV ..	93,38	..	..	..	..	..	..	..	..	..	..					

Vuosi- neljännes År och kvartal Year and quarter	Teollisuustyöntekijät Industriarbetare <i>Industrial workers</i>					Rakennustyöntekijät Byggnadsarbetare <i>Construction workers</i>					Linja- auton- kuljettajat Bus- chaufförer <i>Bus drivers</i>	Kunta- sektorin työntekijät Arbetare inom den kommunala sektorn <i>Local government workers</i>			
	Kemianteollisuus Kemisk industry <i>Chemical industry</i>		Yhteensä Totalt <i>Total</i>			Talonrakentaminen Husbyggnadsverksamhet <i>Building construction</i>		Sähkötyö Elbranschens <i>Electrical work</i>		Putkiasennus Rörinstallations- och rör- isoleringsbranschen <i>Pipe fitting, insulation</i>			Maalaus Måleri <i>Painting</i>		
	€/tunti – €/timme – €/hour														
	M	N	M	N	MS	M	M	M	M	M	M	MS			
	14	15	16	17	18	19	20	21	22	23	24				
1997:IV ...	11,61	8,54	11,40	9,11	10,84	10,04	12,18	11,32	10,23	9,59	8,87				
1998:IV ...	11,79	8,81	11,66	9,37	11,10	10,46	12,58	11,93	10,62	9,94	9,17				
1999:IV ...	12,17	9,14	12,07	9,81	11,54	10,84	13,13	12,47	11,07	10,23	9,44				
2000:IV ...	12,99	9,69	12,70	10,30	12,15	11,43	14,11	13,44	11,85	10,69	9,74				
2001:IV ...	..	..	..	..	..	..	..	..	..	..	10,11				
1999	II 12,53	III 9,33	12,23	9,77	11,65	10,63	12,57	12,09	10,89	10,23	..				
	IV 12,17	9,14	12,07	9,81	11,54	10,84	13,13	12,47	11,07	10,23	9,44				
2000	I ..	II 13,21	10,12	12,88	10,34	12,29	11,22	13,26	12,55	11,64	10,69				
	III ..	IV 12,99	9,69	12,70	10,30	12,15	11,43	14,11	13,44	11,85	10,69				
2001	I ..	II 14,20	10,42	13,50	10,81	12,90	11,72	14,18	13,17	12,40	11,17				
	III ..	IV ..	..	..	..	..	..	..	..	..	10,11				

<sup>1)</sup> Metsätyöntekijöillä päiväansiot.  
<sup>2)</sup> Marraskuu.  
<sup>3)</sup> Toukokuu.

<sup>1)</sup> Dagsförtjänst för skogsarbetare.  
<sup>2)</sup> November.  
<sup>3)</sup> Maj.

<sup>1)</sup> For forest workers, daily earnings.  
<sup>2)</sup> November.  
<sup>3)</sup> May.

Palkat — Löner — *Wages and salaries*

64. Työvoimakustannusindeksi — Arbetskraftskostnadsindex — *Labour cost index*

1996 = 100

Vuosi ja neljännes År och kvartal Year and quarter	Yhteensä	Vuosi-	Teollisuus	Vuosi-	Tehdas-	Vuosi-	Rakenta-	Vuosi-	Kauppa,	Vuosi-	Rahoitustoimi-	Vuosi-
	Total	muutos	Tilverkning	muutos	teollisuus	muutos	minen	muutos	majoitus,	muutos	mintä, liike-	muutos
	Total	Förändring/år Year-on-year change	Industry	Förändring/år Year-on-year change	Fabriks- industri Manu- facturing	Förändring/år Year-on-year change	Byggsamhet Construc- tion	Handel, hotell- verksamhet, samlärores- handel, hotels, transport	Förändring/år Year-on-year change	Finansiell verksamhet, företags- tjänster Financial intermediation, business activities	Förändring/år Year-on-year change	
	%	%	%	%	%	%	%	%	%	%	%	
	1	2	3	4	5	6	7	8	9	10	11	12
1997 . . . .	102,1	2,1	101,4	1,4	101,5	1,5	101,9	1,9	102,7	2,7	102,7	2,7
1998 . . . .	106,3	4,1	105,6	4,1	105,5	3,9	107,0	5,0	106,4	3,6	107,2	4,3
1999 . . . .	109,8	3,4	109,1	3,3	109,2	3,5	110,2	3,0	108,9	2,3	113,4	5,8
*2000 . . . .	113,7	3,5	113,9	4,5	113,9	4,3	113,3	2,8	111,1	2,0	118,4	4,4
*2001 . . . .	119,0	4,6	119,4	4,8	119,4	4,8	118,8	4,9	116,0	4,4	123,6	4,4
1995	I 96,7		95,4		95,4		95,8		98,2		97,9	
	II 97,7		96,7		96,7		96,6		98,8		98,7	
	III 97,4		95,4		95,4		96,6		99,1		100,0	
	IV 100,3		99,0		99,0		99,0		101,3		102,6	
1996	I 99,2	2,5	99,1	3,9	99,1	3,8	99,6	4,0	99,2	1,0	99,0	1,1
	II 99,4	1,8	99,3	2,8	99,3	2,7	99,6	3,2	99,5	0,7	99,2	0,4
	III 99,3	1,9	99,2	4,0	99,2	4,0	99,5	3,0	99,4	0,3	99,3	-0,7
	IV 102,1	1,8	102,4	3,4	102,4	3,4	101,3	2,3	101,8	0,5	102,6	-0,1
1997	I 101,6	2,4	101,1	2,0	101,2	2,1	101,2	1,6	102,5	3,3	101,4	2,4
	II 101,7	2,3	101,1	1,8	101,2	1,9	101,2	1,6	102,6	3,1	101,9	2,8
	III 102,0	2,7	101,2	2,0	101,3	2,2	102,1	2,6	102,7	3,3	102,4	3,2
	IV 103,1	1,0	102,3	-0,1	102,4	0,0	103,1	1,8	103,1	1,3	105,2	2,6
1998	I 106,1	4,4	105,3	4,2	105,2	4,0	106,1	4,8	106,4	3,8	107,3	5,8
	II 106,0	4,2	105,2	4,1	105,2	3,9	106,1	4,9	106,4	3,7	107,0	5,0
	III 106,0	3,9	105,3	4,1	105,3	3,9	106,6	4,4	106,4	3,5	106,7	4,2
	IV 107,0	3,8	106,6	4,2	106,5	4,0	109,1	5,9	106,5	3,3	107,8	2,5
1999	I 109,3	3,1	108,4	3,0	108,5	3,1	110,5	4,1	108,5	2,0	112,5	4,9
	II 109,6	3,4	108,7	3,3	108,8	3,5	110,4	4,0	108,8	2,3	112,8	5,4
	III 109,8	3,6	109,0	3,5	109,1	3,7	111,1	4,2	108,8	2,3	113,1	6,0
	IV 110,6	3,4	110,2	3,4	110,4	3,7	108,9	-0,2	109,4	2,7	115,1	6,7
*2000	I 112,0	2,4	112,2	3,5	112,2	3,4	111,4	0,9	109,4	0,8	116,5	3,6
	II 113,6	3,7	113,5	4,4	113,4	4,2	112,6	2,0	111,5	2,5	118,6	5,1
	III 114,1	3,9	114,1	4,7	114,1	4,6	113,6	2,3	111,6	2,5	118,9	5,1
	IV 115,2	4,2	115,9	5,2	115,9	5,0	115,4	6,0	111,9	2,3	119,5	3,9
*2001	I 117,7	5,1	118,2	5,3	118,1	5,2	117,6	5,5	114,7	4,8	122,3	4,9
	II 119,1	4,8	119,4	5,3	119,4	5,3	118,9	5,6	116,1	4,2	123,9	4,4
	III 119,3	4,6	119,7	4,8	119,6	4,9	119,2	4,9	116,3	4,2	124,0	4,3
	IV 119,9	4,0	120,4	3,9	120,4	3,9	119,7	3,7	116,7	4,3	124,3	4,0

65. Työllisyys<sup>1)</sup> — Sysselsättning<sup>1)</sup> — Labour force participation and employment<sup>1)</sup>

Vuosi ja kuukausi År och månad Year and month	15-74- vuotiaita 15-74- åringar Population 15-74 years old	Työvoima yhteensä Arbets- kraften totalt Total labour force	Työvoima- osuus Relativt arbets- kraftstal Labour force participation rate	Työvoimaan kuulumattomat 15-74-vuotiaat 15-74-åringar utanför arbetskraften Persons not in labour force 15-74 years of age		Yhteensä Totalt Total	heistä – av dem – of which		Yhteensä Totalt Total	Yrittäjät ja yrittäjä- perheenjäsenet Företagare, företagarfamilje- medlemmar Self-employed and unpaid family workers	Palkan- saajat Löntagare Wage and salary earners
				Koululaiset ja opiskelijat Studenter Students	Kotitaloustyötä tekevät I hushålls- arbete Homemakers						
	1 000	%		1 000 henkeä – personer – Persons in thousands							
	1	2	3	4	5	6	7	8	9		
1997.....	3 862	2 484	64,3	1 379	358	105	2 169	322	1 846		
1998.....	3 878	2 507	64,7	1 370	354	109	2 222	317	1 905		
1999.....	3 890	2 557	65,7	1 333	325	100	2 296	321	1 975		
2000.....	3 901	2 589	66,4	1 312	316	97	2 335	319	2 016		
2001.....	3 909	2 605	66,6	1 304	318	95	2 367	307	2 060		
1999 I	3 884	2 471	63,6	1 413	407	104	2 198	311	1 887		
II	3 885	2 487	64,0	1 399	406	110	2 219	318	1 902		
III	3 886	2 491	64,1	1 394	393	104	2 220	319	1 901		
IV	3 888	2 549	65,6	1 339	334	98	2 257	309	1 947		
V	3 888	2 660	68,4	1 227	240	104	2 306	329	1 977		
VI	3 890	2 716	69,8	1 174	154	98	2 435	325	2 110		
VII	3 891	2 653	68,2	1 237	166	112	2 426	316	2 111		
VIII	3 892	2 595	66,7	1 297	266	102	2 361	333	2 028		
IX	3 893	2 524	64,8	1 369	366	95	2 294	332	1 962		
X	3 894	2 501	64,2	1 393	395	93	2 264	310	1 954		
XI	3 895	2 521	64,7	1 374	391	88	2 284	330	1 953		
XII	3 896	2 515	64,6	1 381	377	93	2 286	317	1 969		
2000 I	3 897	2 504	64,3	1 393	378	96	2 240	316	1 923		
II	3 897	2 524	64,8	1 373	378	89	2 240	319	1 921		
III	3 898	2 527	64,8	1 371	361	102	2 244	305	1 939		
IV	3 899	2 563	65,7	1 336	339	106	2 280	311	1 968		
V	3 900	2 699	69,2	1 201	232	85	2 377	326	2 051		
VI	3 901	2 725	69,9	1 176	145	105	2 446	321	2 123		
VII	3 902	2 678	68,6	1 224	189	108	2 468	339	2 129		
VIII	3 902	2 646	67,8	1 256	277	89	2 427	326	2 101		
IX	3 902	2 566	65,8	1 336	362	95	2 332	320	2 012		
X	3 903	2 542	65,1	1 361	387	97	2 317	327	1 990		
XI	3 903	2 559	65,6	1 344	383	89	2 336	307	2 028		
XII	3 904	2 529	64,8	1 375	367	105	2 319	307	2 011		
2001 I	3 904	2 520	64,6	1 384	383	96	2 272	317	1 955		
II	3 905	2 542	65,1	1 363	372	89	2 293	309	1 984		
III	3 906	2 563	65,6	1 342	360	98	2 316	293	2 023		
IV	3 907	2 585	66,2	1 321	336	104	2 318	322	1 996		
V	3 908	2 701	69,1	1 207	248	83	2 397	308	2 089		
VI	3 909	2 751	70,4	1 157	148	99	2 495	305	2 190		
VII	3 909	2 695	68,9	1 214	173	117	2 491	324	2 167		
VIII	3 910	2 641	67,5	1 269	300	94	2 435	302	2 133		
IX	3 911	2 558	65,4	1 353	377	91	2 335	302	2 033		
X	3 912	2 574	65,8	1 337	360	92	2 360	318	2 043		
XI	3 912	2 573	65,8	1 339	378	83	2 347	282	2 065		
XII	3 913	2 555	65,3	1 358	380	89	2 347	306	2 041		
2002 I	3 913	2 538	64,9	1 376	388	84	2 286	317	1 969		
II	3 914	2 578	65,9	1 336	370	76	2 336	296	2 040		
III	3 915	2 559	65,4	1 355	372	86	2 316	299	2 017		

<sup>1)</sup> ILO/EU-määritelmän mukaan.

<sup>1)</sup> Enligt ILO:s/EU:s definition.

<sup>1)</sup> According to the ILO/EU definition.

65. Työllisyys<sup>1)</sup>(jatk.) — Sysselsättning<sup>1)</sup>(forts.) — Labour force participation and employment<sup>1)</sup>(cont.)

Työlliset – Sysselsatta – Employed										
Toimiala (TOL 1995) – Näringsgren (NI 1995) – Industry (SIC 1995)										
Vuosi ja kuukausi År och månad Year and month	A 01, B 05 Maatalous, riista- ja kalatalous Jordbruk, jakt och fiske Agriculture, hunting and fishing	A 02 Metsä- talous Skogsbruk Forestry	C-E Teollisuus Industri Manu- facturing	F 45211, 4522, 4525, 453, 454, 455 Talonrakennus, rakennusasennus viimeistelytyöt Husbyggande bygginstallatio- ner, slutbe- handling Building construction	F 451, 45219, 4523, 4524 Maa- ja vesirakenta- minen Anlägg- ningsverk- samhet Other construction	G, H Kauppa, majoitus- ja ravitsemis- toiminta Handel, hotell- o. restaurang- verksamhet Wholesale and retail trade, hotels, restaurants	I Liikenne Samfärdsel Transport, communi- cations	J, K Rahoitus- vakuutus- ja liike-elämää palveleva toiminta Finansiering, försäkring, uppdrags- verksamhet Finance, insurance etc.	L-Q Julkiset ja muut palvelut Offentliga och övriga tjänster Public and other services	X Toimiala tuntematon Näringsgren okänd Industry unknown
1 000 henkeä – personer – Persons in thousands										
	10	11	12	13	14	15	16	17	18	19
1997 . . . . .	130	23	463	101	29	329	164	240	684	7
1998 . . . . .	120	24	475	107	32	339	169	249	700	7
1999 . . . . .	121	23	488	117	32	355	168	267	719	6
2000 . . . . .	118	24	493	122	27	354	171	287	732	6
2001 . . . . .	112	23	497	115	30	357	174	301	750	7
1999	I 109	23	441	104	23	358	168	252	712	8
	II 110	26	484	113	28	329	161	263	697	8
	III 126	24	431	102	29	342	166	265	728	5
	IV 117	19	467	108	23	363	170	255	730	6
	V 120	24	522	121	35	345	167	259	706	9
	VI 141	25	499	122	38	394	175	278	759	6
	VII 134	19	511	135	34	386	186	281	735	5
	VIII 123	25	550	129	38	352	169	273	694	9
	IX 123	24	489	122	42	347	163	258	719	7
	X 114	20	475	122	24	348	165	275	718	4
	XI 121	23	494	115	30	353	174	268	701	6
	XII 116	21	488	114	37	347	158	274	727	4
2000	I 111	21	458	117	20	353	155	270	729	7
	II 111	22	480	121	25	341	160	277	699	5
	III 110	22	461	111	22	347	168	272	725	7
	IV 108	23	474	110	25	342	163	280	749	5
	V 128	33	516	134	29	350	173	289	722	6
	VI 123	25	530	130	33	385	188	288	738	7
	VII 141	25	524	124	29	383	178	309	750	6
	VIII 131	25	526	138	29	370	185	283	731	9
	IX 112	22	497	126	32	345	176	282	735	6
	X 118	25	478	120	20	348	164	305	735	6
	XI 118	24	484	119	29	348	175	299	735	6
	XII 105	23	493	118	31	337	174	292	739	8
2001	I 114	28	493	104	22	337	162	279	728	5
	II 113	23	460	118	25	339	174	312	722	7
	III 102	19	479	106	26	353	174	296	755	7
	IV 104	24	494	103	26	355	168	288	749	8
	V 123	27	495	121	24	367	180	305	750	6
	VI 118	23	524	126	35	387	190	306	778	7
	VII 124	26	552	114	34	378	177	320	757	8
	VIII 120	23	506	133	35	367	173	294	777	7
	IX 109	18	489	120	38	336	179	300	738	8
	X 111	27	500	116	30	357	166	309	737	6
	XI 98	24	491	119	34	360	162	296	756	7
	XII 104	19	479	107	30	350	186	309	752	11
2002	I 107	27	496	111	22	347	155	301	711	10
	II 100	17	487	115	22	366	163	296	766	5
	III 102	17	477	108	29	350	176	297	752	10

<sup>1)</sup> ILO/EU -määritelmän mukaan.

<sup>1)</sup> Enligt ILO:s/EU:s definition.

<sup>1)</sup> According to the ILO/EU definition.

66. Työttömyys <sup>1)</sup> — Arbetslöshet <sup>1)</sup> — Unemployment <sup>1)</sup>

Vuosi ja kuukausi År och månad Year and month	Työttömät — Arbetslösa — Unemployed				Työttömyysaste — Arbetslöshetsstal — Unemployment rate				Työttömyyspäivät Arbetslöshetsdagar Unemployment days	
	Yhteensä Totalt Total	Miehet Män Men	Naiset Kvinnor Women	15—24- vuotiaat åringar years of age	Yhteensä Totalt Total	Miehet Män Men	Naiset Kvinnor Women	15—24- vuotiaat åringar years of age		
	1 000				%				1 000 000	
	1	2	3	4	5	6	7	8	9	
1997.....	314	160	154	72	12,7	12,3	13,0	25,2	84,6	
1998.....	285	143	142	70	11,4	10,9	12,0	23,5	77,2	
1999.....	261	130	131	70	10,2	9,8	10,7	21,5	71,3	
2000.....	253	122	131	71	9,8	9,1	10,6	21,4	69,8	
2001.....	238	117	121	65	9,1	8,6	9,7	19,8	65,5	
1999	I	273	145	128	62	11,0	11,3	10,8	24,1	6,3
	II	267	147	121	55	10,7	11,3	10,2	20,9	5,7
	III	271	142	130	68	10,9	10,9	10,9	24,3	6,3
	IV	292	149	142	101	11,5	11,3	11,6	31,2	6,5
	V	354	176	179	150	13,3	12,7	14,0	36,4	8,1
	VI	280	129	152	94	10,3	9,1	11,7	20,0	6,3
	VII	227	114	113	59	8,6	8,3	8,9	13,6	5,3
	VIII	233	107	126	48	9,0	7,9	10,1	14,1	5,4
	IX	230	101	129	52	9,1	7,6	10,7	17,6	5,1
	X	237	119	118	46	9,5	9,0	10,0	17,2	5,5
	XI	237	124	113	57	9,4	9,4	9,4	20,6	5,4
	XII	229	111	118	44	9,1	8,4	9,9	15,6	5,4
2000	I	265	131	134	65	10,6	10,1	11,1	23,6	6,3
	II	284	149	136	72	11,3	11,3	11,3	24,6	6,2
	III	282	141	142	80	11,2	10,7	11,7	26,0	6,7
	IV	283	152	130	95	11,0	11,4	10,6	29,6	6,4
	V	322	147	175	141	11,9	10,5	13,5	33,9	7,4
	VI	280	129	151	107	10,3	9,0	11,6	22,4	6,3
	VII	210	94	116	53	7,8	6,7	9,1	12,4	5,0
	VIII	219	98	122	52	8,3	7,1	9,6	14,7	5,2
	IX	234	110	124	46	9,1	8,2	10,1	15,8	5,2
	X	225	110	115	50	8,9	8,3	9,5	18,0	5,2
	XI	224	105	119	55	8,7	7,9	9,7	19,1	5,1
	XII	210	103	107	41	8,3	7,8	8,9	14,5	5,0
2001	I	248	119	130	56	9,9	9,0	10,8	20,0	5,9
	II	248	121	127	59	9,8	9,1	10,4	20,7	5,2
	III	247	127	120	69	9,6	9,5	9,8	22,8	5,8
	IV	267	140	128	95	10,3	10,4	10,2	28,5	6,0
	V	304	152	152	129	11,3	10,8	11,7	32,0	7,0
	VI	256	120	136	96	9,3	8,4	10,3	20,5	5,8
	VII	204	99	106	52	7,6	7,0	8,2	12,0	4,8
	VIII	206	98	109	42	7,8	7,1	8,6	12,5	4,9
	IX	223	106	117	50	8,7	7,9	9,6	17,6	5,0
	X	214	110	104	46	8,3	8,2	8,4	16,1	5,0
	XI	226	109	117	51	8,8	8,2	9,4	17,6	5,1
	XII	208	105	103	41	8,1	7,8	8,4	14,8	5,0
2002	I	252	130	121	65	9,9	9,9	9,9	24,3	5,9
	II	242	128	114	61	9,4	9,6	9,1	20,8	5,2
	III	243	122	121	73	9,5	9,2	9,8	25,6	5,8

<sup>1)</sup> ILO/EU -määritelmän mukaan.

<sup>1)</sup> Enligt ILO:s/EU:s definition.

<sup>1)</sup> According to the ILO/EU definition.

67. Työttömyysaste <sup>1)</sup> maakunnittain — Arbetslöshetstal <sup>1)</sup> landskapsvis — Unemployment rate <sup>1)</sup> by region

Vuosi ja neljännes År och kvartal Year and quarter	Koko maa Hela landet Whole country	Maakunta – Landskap – Region										
		Uusimaa Nyland	Itä-Uusimaa Östra Nyland	Varsinais-Suomi Egentliga Finland	Satakunta	Kanta-Häme Egentliga Tavastland	Pirkanmaa Birkaland	Päijät-Häme Päijänne-Tavastland	Kymenlaakso Kymmene-dalen	Etelä-Karjala Södra Karelen South Karelia	Etelä-Savo Södra Savolax	
		1	2	3	4	5	6	7	8	9	10	11
%												
1997.....	12,7	9,6	8,2	10,8	13,4	13,1	12,9	13,8	11,7	13,3	13,8	
1998.....	11,4	7,7	5,9	9,9	12,6	10,8	11,5	13,4	12,9	13,7	13,3	
1999.....	10,2	6,5	5,2	8,5	12,2	9,3	10,2	12,1	12,5	12,5	13,6	
2000.....	9,8	6,3	5,8	8,0	10,9	8,5	10,4	11,9	12,2	10,3	13,8	
2001.....	9,1	5,4	6,7	8,4	10,3	10,0	9,3	9,8	9,5	9,3	12,5	
1999	I	10,9	6,8	4,6	9,2	13,1	10,1	10,8	12,4	13,7	12,6	16,8
	II	11,7	7,2	5,0	10,0	12,4	11,0	11,2	12,5	15,0	15,1	16,6
	III	8,9	5,9	5,7	6,6	10,6	8,3	9,8	10,0	11,7	10,6	9,2
	IV	9,3	6,1	5,4	8,1	12,6	7,6	9,1	13,7	9,3	11,5	11,9
2000	I	11,0	6,8	5,5	9,2	12,6	8,4	11,8	16,2	12,3	14,2	14,6
	II	11,1	7,5	7,4	9,6	11,0	8,5	11,7	12,3	14,2	11,5	15,9
	III	8,4	5,5	5,8	6,3	8,2	8,7	9,0	9,6	10,6	7,8	12,9
	IV	8,6	5,4	4,5	7,1	11,9	8,5	8,9	9,3	11,6	7,6	11,6
2001	I	9,7	6,0	5,9	8,7	10,9	10,5	10,8	9,2	10,6	8,8	14,9
	II	10,3	6,5	8,1	8,6	11,7	11,6	9,9	10,3	10,0	11,3	13,7
	III	8,0	4,7	7,4	7,1	9,1	8,6	8,3	10,1	8,2	7,7	8,9
	IV	8,4	4,3	5,3	9,1	9,4	9,4	8,0	9,7	9,4	9,2	12,6
2002	I	9,6	5,6	8,5	8,8	9,8	8,3	10,2	11,5	10,6	13,5	13,3

Vuosi ja neljännes År och kvartal Year and quarter	Maakunta – Landskap – Region										
	Pohjois-Savo Norra Savolax	Pohjois-Karjala Karelen North Karelia	Keski-Suomi Mellersta Finland Central Finland	Etelä-Pohjanmaa Södra Österbotten South Ostrobothnia	Pohjanmaa Österbotten Ostrobothnia	Keski-Pohjanmaa Mellersta Österbotten Central Ostrobothnia	Pohjois-Pohjanmaa Norra Österbotten North Ostrobothnia	Kainuu Kajanaland	Lappi Lappland Lapland	Ahvenanmaa Åland	
	12	13	14	15	16	17	18	19	20	21	
%											
1997.....	15,6	17,4	16,2	14,6	8,1	9,0	15,5	23,5	20,4	3,1	
1998.....	14,7	15,1	15,2	11,5	7,7	11,1	15,0	18,1	19,8	1,4	
1999.....	12,6	15,1	13,5	11,1	8,8	10,8	13,6	15,9	16,3	1,0	
2000.....	11,8	15,1	12,0	10,4	8,0	11,6	11,7	19,4	17,6	0,8	
2001.....	13,1	14,8	11,7	9,1	7,1	9,2	12,0	17,7	16,3	1,6	
1999	I	13,2	15,1	14,3	12,3	9,6	11,5	15,5	17,2	16,3	..
	II	14,0	17,2	16,6	13,6	11,0	13,1	16,0	17,9	18,0	..
	III	10,8	13,6	11,3	10,1	5,9	8,6	12,1	12,0	15,0	..
	IV	12,3	14,5	11,5	8,4	8,4	10,0	10,9	16,4	15,9	..
2000	I	12,3	17,8	14,4	13,0	8,5	12,0	13,4	23,9	17,1	..
	II	13,3	14,6	11,9	11,7	10,7	15,8	14,5	20,4	18,1	..
	III	11,3	14,4	11,2	7,5	5,2	9,0	9,0	16,1	17,9	..
	IV	10,0	13,6	10,4	9,5	7,3	9,5	9,9	17,4	17,4	..
2001	I	15,6	14,0	9,8	9,1	8,0	11,4	12,8	19,7	18,3	..
	II	13,8	15,1	13,1	10,0	9,0	11,7	13,9	19,8	19,2	..
	III	10,7	14,2	12,1	8,7	5,6	5,6	10,1	16,1	13,7	..
	IV	12,5	15,9	11,6	8,4	5,7	8,1	11,3	15,2	14,1	..
2002	I	12,6	14,1	11,4	8,7	8,1	9,6	13,9	18,9	17,3	..

<sup>1)</sup> ILO/EU -määritelmän mukaan.

<sup>1)</sup> Enligt ILO:s/EU:s definition.

<sup>1)</sup> According to the ILO/EU definition.



68. Työnvälitys — Arbetsförmedling — Employment service

T = Työttömiä työnhakijoita – Arbetslösa arbetssökande – Unemployed job seekers  
 A = Avoimia työpaikkoja – Lediga platser – Job vacancies

Kuukausitiedot tarkoittavat kuukauden lopun tietoja, vuositiedot keskimäärää kuukaudessa – Månadsuppgifterna gäller slutet av månaden, årsuppgifterna medeltal per månad – Monthly data are end-of-month data, annual data are monthly averages.

Vuosi ja kuukausi År och månad Year and month	Kaikki työnhakijat Alla arbets-sökande All job seekers	Avoimia työpaikkoja Lediga platser Job vacancies	Työttömiä työnhakijoita – Arbetslösa arbetssökande Unemployed job seekers					Lyhennetyillä työvoimilla olevia Med förkortad arbetsvecka On reduced working week	Työvoimakoulutuksessa olevia Personer i sýssetsättningsutbildning On employment training	Tekninen, luonnontieteellinen ja yhteiskuntatieteellinen työ Tekniskt, naturvetenskapligt och samhällsvetenskapligt arbete Technical, physical science and social science work	Terveystieteiden ja sosiaalialan työ Hälsövärd och socialt arbete Health care and social welfare work	T		A	
			Yhteensä Totalt Total	Lomautettuja Permitterade Laid off	Työttömyyskassan jäsenet Medlemmar i arbetslöshetskassa Members of unemployment funds	Peruspäivärahan saajat Mottagare av grunddagpenning Basic daily allowance recipients	Työmarkkinatuen saajat Mottagare av arbetsmarknadsstöd Beneficiaries of labour market support					1	2	3	4
1997...	656 865	13 690	408 964	10 656	208 490	25 521	173 564	6 307	46 843	32 433	1 195	33 047	1 367		
1998...	609 968	16 842	372 431	9 959	169 856	19 171	180 459	4 876	41 444	29 392	1 493	33 739	1 653		
1999...	586 348	14 628	348 140	11 065	150 030	16 733	175 937	4 131	38 100	27 617	1 331	33 108	1 581		
2000...	551 499	17 112	321 119	9 461	135 745	15 895	159 616	3 172	30 902	25 914	1 676	30 615	2 341		
2001...	525 569	19 638	302 177	10 366	122 356	15 838	153 531	2 701	26 103	24 502	1 783	27 121	2 863		
1999 VII	606 467	10 075	365 680	10 636	150 384	17 168	179 845	3 646	27 292	33 457	1 233	36 023	1 368		
VIII	568 205	11 650	340 209	7 667	141 433	15 019	168 032	3 613	30 755	29 010	1 164	33 581	1 324		
IX	558 017	10 244	328 313	7 660	140 012	14 964	166 535	3 781	38 160	26 283	1 010	33 460	1 195		
X	558 725	9 392	326 812	8 668	141 167	15 400	168 233	3 897	42 851	25 415	1 055	32 572	1 221		
XI	562 368	10 020	330 292	10 404	144 646	15 752	169 794	3 861	42 908	25 192	1 134	31 503	1 394		
XII	575 265	9 386	356 670	14 159	157 151	17 505	172 520	3 734	36 324	27 584	953	35 306	1 440		
2000 I	573 809	18 026	358 101	14 063	158 521	18 312	173 213	3 761	33 816	26 891	2 155	34 932	2 762		
II	573 349	23 133	345 572	14 213	151 686	17 941	170 617	3 739	37 092	25 938	1 830	31 562	2 471		
III	576 397	25 982	333 843	13 199	145 123	17 093	167 391	3 639	39 329	25 049	1 980	29 307	2 692		
IV	572 495	21 004	321 015	11 296	137 637	16 264	163 715	3 469	38 985	24 656	2 169	27 721	2 294		
V	565 752	21 083	305 369	7 245	127 928	14 740	155 025	3 164	34 184	25 334	2 227	28 945	2 317		
VI	567 812	15 471	326 165	7 226	132 285	15 556	160 681	2 873	26 017	29 921	1 456	31 939	1 791		
VII	565 119	11 931	337 593	8 654	137 023	16 170	160 594	2 712	19 916	31 442	1 114	33 539	1 851		
VIII	529 383	15 770	311 786	5 728	126 841	14 477	151 071	2 702	21 321	27 013	1 204	30 911	2 895		
IX	518 305	14 633	298 537	5 575	123 543	14 184	151 056	2 891	27 118	24 034	1 285	30 259	3 098		
X	519 136	13 470	297 654	6 692	125 405	14 552	152 604	3 009	31 786	23 138	1 337	29 646	1 833		
XI	522 248	12 771	297 383	8 050	125 991	14 921	153 674	3 088	33 535	22 804	1 747	27 887	2 058		
XII	534 187	12 168	320 404	11 586	136 951	16 534	155 754	3 017	27 721	24 749	1 610	30 731	2 032		
2001 I	534 618	21 877	323 661	12 105	137 963	17 356	159 011	3 013	26 595	24 374	2 578	30 709	3 150		
II	534 891	29 815	314 624	13 185	133 300	17 104	157 523	3 060	29 176	23 712	2 386	27 695	3 243		
III	538 919	31 086	305 418	12 489	127 521	16 243	156 181	3 028	32 109	22 941	2 657	25 706	4 069		
IV	537 069	24 180	296 713	10 892	122 276	15 386	154 001	2 884	32 076	23 021	2 316	25 004	3 150		
V	534 287	26 122	282 922	7 573	113 007	14 183	148 194	2 708	28 001	23 641	2 564	25 208	3 200		
VI	538 796	16 948	305 348	7 543	118 302	15 114	154 743	2 440	21 626	28 361	1 441	28 689	2 543		
VII	538 344	14 835	317 560	9 289	123 161	15 972	155 718	2 313	17 279	30 036	1 205	29 979	2 518		
VIII	506 686	17 224	294 447	6 863	113 458	14 451	148 229	2 308	19 103	25 554	1 316	26 991	2 758		
IX	498 666	14 960	285 824	7 468	112 627	14 567	148 474	2 523	23 975	23 139	1 153	26 561	2 449		
X	505 220	13 407	288 748	9 283	115 755	15 480	151 541	2 690	28 580	22 417	1 246	26 414	2 150		
XI	513 934	13 740	293 927	11 571	119 625	16 273	153 772	2 767	29 810	22 459	1 441	25 463	2 586		
XII	525 400	11 460	316 930	16 132	131 273	17 927	155 202	2 679	24 900	24 372	1 095	27 037	2 534		
2002 I	531 453	23 190	321 374	16 730	133 010	19 125	158 388	2 712	23 137	24 577	1 656	27 153	3 593		
II	532 743	36 100	311 749	17 129	127 988	*18 531	*156 087	2 735	25 732	23 818	2 268	24 612	4 514		
III	535 193	33 372	300 045	16 249	121 995			2 675	28 623	23 182	2 429	21 923	4 484		

68. Työnvälitys (jatk.) — Arbetsförmedling (forts.) — Employment service (cont.)

T = Työttömiä työnhakijoita – Arbetslösa arbetssökande – Unemployed job seekers  
 A = Avoimia työpaikkoja – Lediga platser – Job vacancies

Kuukausitiedot tarkoittavat kuukauden lopun tietoja, vuositiedot keskimäärää kuukaudessa – Månadsuppgifterna gäller slutet av månaden, årsuppgifterna medeltal per månad – Monthly data are end-of-month data, annual data are monthly averages.

Vuosi ja kuukausi År och månad Year and month	Hallinto- ja toimistotyö Administrativt arbete och kontorsarbete Administrative and office work		Kaupallinen työ Kommersiellt arbete Commercial work		Maa- ja metsä- taloustyö, kalastusala Jord- och skogs- bruksarbete, fiskeri Agricultural and forestry work, fishery		Kuljetus- ja liikennetyö Transport och kommunikations- arbete Transport and communications work		Teollinen työ Tillverkning Production work		Rakennustyö kaivos- ja louhin- tatyö Byggnadsarbete, gruvarbete och gruvtätning Construction, mining and quarrying		Palvelutyö Service arbete Service work		Muut työt Annat arbete Other work	
	T	A	T	A	T	A	T	A	T	A	T	A	T	A	T	A
	14	15	16	17	18	19	20	21	22	23	24	25	26	27	28	29
1997....	46 672	943	31 944	2 070	15 977	2 093	16 168	326	90 536	2 613	38 200	614	48 096	2 063	45 234	407
1998....	41 913	1 301	28 532	2 439	14 612	2 382	14 365	409	81 427	3 134	31 741	784	45 315	2 726	41 434	513
1999....	37 901	1 069	25 759	1 860	13 583	2 156	12 898	409	76 560	2 494	27 857	724	42 394	2 701	39 388	295
2000....	35 552	1 299	23 854	2 081	12 637	2 128	11 812	545	69 968	3 367	24 077	764	39 140	2 788	38 086	131
2001....	32 956	1 292	22 598	2 647	11 801	2 346	11 105	527	65 069	3 644	22 753	851	36 340	3 545	37 562	140
1999 VII	40 202	798	26 667	1 578	12 424	299	12 306	322	78 090	1 549	24 353	880	44 742	2 047	46 764	1
VIII	38 603	1 031	25 672	1 924	11 911	258	12 137	354	75 022	1 937	23 391	835	42 270	2 820	40 927	3
IX	37 464	1 022	25 123	1 703	11 731	235	12 166	452	73 134	1 532	23 424	759	41 508	2 332	36 345	4
X	36 684	926	24 844	1 673	12 426	219	12 265	400	73 028	1 400	24 357	539	41 107	1 959	35 440	0
XI	36 072	1 029	24 539	1 544	13 942	162	12 566	290	73 947	1 685	26 348	342	40 447	2 440	35 326	0
XII	37 858	1 000	25 356	1 467	15 241	172	13 154	265	77 973	1 766	29 176	331	42 383	1 988	38 473	4
2000 I	38 252	1 614	25 703	2 165	15 523	646	13 295	451	78 213	4 921	29 861	447	42 366	2 860	38 997	5
II	36 854	1 692	25 035	2 575	15 211	3 166	12 957	519	75 708	6 395	29 474	577	40 466	3 467	38 149	441
III	35 586	1 373	24 374	2 479	14 678	4 793	12 647	999	73 429	5 624	28 671	861	39 093	4 401	37 805	780
IV	34 874	1 082	23 766	1 980	13 449	4 489	12 266	989	71 130	3 685	26 654	977	38 127	3 049	37 071	290
V	34 410	1 129	23 127	2 105	10 930	6 425	11 457	661	67 146	2 633	22 164	1 173	37 758	2 356	36 848	57
VI	36 559	1 208	24 070	1 521	11 066	3 847	11 297	440	69 878	2 253	21 084	1 097	40 766	1 858	42 355	0
VII	37 747	1 108	24 791	1 688	11 357	520	11 351	329	71 189	2 165	20 959	907	41 514	2 249	45 045	0
VIII	36 297	1 490	23 698	2 432	10 849	380	11 020	413	67 559	2 878	20 224	943	38 758	3 135	39 725	0
IX	34 653	1 145	23 072	2 087	10 588	322	11 008	367	65 847	2 969	20 176	807	37 838	2 552	35 483	1
X	33 741	1 174	22 860	2 113	11 499	332	11 243	483	65 561	2 452	21 197	573	37 665	3 173	34 409	0
XI	33 119	1 306	22 402	2 054	12 677	324	11 332	528	65 268	2 157	22 833	427	36 821	2 170	34 187	0
XII	34 530	1 271	23 348	1 771	13 814	286	11 870	360	68 684	2 270	25 625	384	38 502	2 184	36 963	0
2001 I	34 905	1 784	23 826	2 699	14 211	1 082	12 158	482	68 909	5 936	26 445	481	38 416	3 383	37 601	302
II	33 546	1 943	23 232	3 190	14 023	3 245	11 866	642	67 291	8 950	26 543	744	36 812	5 037	36 716	435
III	32 458	1 773	22 691	2 915	13 542	5 051	11 608	607	65 869	6 519	26 081	965	35 615	6 037	36 415	493
IV	31 974	1 236	22 357	2 872	12 284	5 159	11 224	553	64 165	3 137	24 648	952	35 293	4 516	35 848	289
V	31 541	1 583	21 802	2 797	10 082	7 123	10 611	695	61 156	3 377	20 955	1 430	34 638	3 288	35 711	65
VI	33 644	962	22 999	1 900	10 242	3 668	10 549	390	64 515	2 455	19 875	1 221	37 761	2 289	41 167	79
VII	34 943	927	23 527	2 179	10 578	707	10 676	471	66 126	2 393	19 867	1 083	38 569	3 332	43 966	20
VIII	33 526	1 239	22 478	3 079	10 123	514	10 535	580	63 442	2 921	19 483	1 136	36 180	3 681	39 266	0
IX	32 475	1 036	22 021	3 024	10 040	473	10 508	583	63 129	2 330	19 714	841	35 404	3 071	35 361	0
X	31 878	953	21 935	2 881	10 879	399	10 755	616	63 511	1 786	20 860	608	35 502	2 768	35 309	0
XI	31 493	1 099	21 730	2 623	12 306	417	11 139	357	64 437	1 909	22 804	443	35 072	2 865	35 449	0
XII	33 086	973	22 583	1 605	13 301	315	11 633	352	68 274	2 015	25 757	303	36 817	2 268	37 934	0
2002 I	33 418	1 469	23 090	3 375	13 631	1 901	11 795	355	68 610	5 433	26 367	503	36 736	4 415	39 262	490
II	32 177	1 874	22 417	3 697	13 357	5 265	11 516	533	66 949	9 371	26 209	692	35 206	7 042	38 354	844
III	31 006	1 428	21 671	3 461	12 853	5 734	11 195	657	65 216	6 082	25 871	1 017	33 627	7 430	37 247	650

69. Tehdyt työtunnit toimialoittain <sup>1)</sup> — Utförda arbetstimmar efter näringsgren <sup>1)</sup> — Hours worked by branch of industry <sup>1)</sup>

Toimiala (TOL 1995) – Näringsgren (NI 1995) – Industry (SIC 1995)											
Vuosi ja kuukausi År och månad Year and month	Yhteensä Total Total	A 01, B 05 Maatalous, riista- ja kalatalous Jordbruk, jakt och fiske <i>Agriculture, hunting and fishing</i>	A 02 Metsätalous Skogsbruk <i>Forestry</i>	C-E Teollisuus Industri <i>Manu- facturing</i>	F 45211, 4522, 4525, 453, 454, 455 Talonrakennus, rakennusasennus, viimeistelytyöt Husbyggnade bygginstillatio- ner, slutbe- handling <i>Building construction</i>	F 451, 45219, 4523, 4524 Maa- ja vesirakenta- minen Anlägg- ningsverk- samhet <i>Other construction</i>	G, H Kauppa, majoitus- ja ravitsemis- toiminta Handel, hotell- o. restaurang- verksamhet <i>Wholesale and retail trade, hotels, restaurants</i>	I Liikenne Samfärdsel <i>Transport, communi- cations</i>	J, K Rahoitus- vakuutus- ja liike-elämä paiveleva toiminta Finansiering, försäkring, uppdrags- verksamhet <i>Finance, insurance, etc.</i>	L-Q Julkiiset ja muut palvelut Offentliga och övriga tjänster <i>Public and other services</i>	X Toimiala tuntema- ton Närings- gren okänd <i>Industry unknown</i>
	1 000 000 tuntia – timmar – hours										
	1	2	3	4	5	6	7	8	9	10	11
1997.....	3 861	317	40	833	199	55	596	299	414	1 094	14
1998.....	3 912	297	43	853	206	59	601	307	426	1 106	14
1999.....	4 053	307	43	873	224	64	624	307	457	1 144	11
2000.....	4 019	292	44	862	228	52	609	304	483	1 134	11
2001.....	4 009	272	41	851	213	57	606	308	501	1 149	12
1999	I 315,3	19,1	3,4	65,2	15,3	3,9	50,8	24,4	36,6	95,5	1,1
	II 312,2	18,3	3,9	70,1	16,7	4,0	46,5	23,1	36,4	91,9	1,2
	III 356,8	25,2	4,5	71,4	17,3	4,7	54,0	27,3	43,2	108,3	0,9
	IV 327,4	22,1	2,6	70,7	16,6	3,1	51,9	24,9	36,8	97,7	1,0
	V 355,9	32,1	3,7	82,3	19,1	6,4	51,9	25,1	38,1	95,9	1,3
	VI 349,4	33,5	3,9	74,0	20,2	7,3	55,5	26,1	37,6	90,3	1,0
	VII 258,6	28,5	2,0	49,3	17,7	5,0	45,5	24,3	25,5	60,2	0,6
	VIII 335,9	29,6	4,1	78,1	20,7	6,1	49,6	24,2	37,1	85,1	1,3
	IX 366,9	27,5	4,6	78,6	21,3	7,9	54,3	26,7	40,3	104,7	1,1
	X 351,6	24,0	3,0	75,1	20,8	4,2	53,1	26,2	42,2	102,5	0,6
	XI 363,9	24,2	3,8	80,4	19,5	4,8	55,6	28,1	42,7	104,1	0,8
	XII 359,1	23,1	3,5	77,6	18,9	6,1	55,0	26,3	40,8	107,2	0,6
2000	I 320,8	19,9	3,1	68,3	17,1	3,0	49,9	23,7	38,7	96,2	1,0
	II 326,7	20,2	4,0	70,9	18,8	4,0	49,8	22,4	40,5	95,5	0,6
	III 351,6	21,3	3,4	74,0	18,6	4,0	53,8	27,2	43,4	104,9	1,0
	IV 296,3	19,6	3,0	63,5	15,4	3,3	44,7	21,9	34,9	89,6	0,5
	V 387,3	32,6	5,3	85,4	23,8	5,4	53,4	27,3	45,8	107,6	0,7
	VI 333,7	26,7	3,5	74,2	19,1	5,8	52,6	27,1	37,6	86,2	1,0
	VII 262,3	28,4	3,1	50,8	16,7	4,6	44,7	20,8	31,4	60,8	1,0
	VIII 356,1	32,0	3,7	77,4	21,9	4,3	54,7	27,5	39,9	93,5	1,2
	IX 357,9	26,8	3,7	77,2	21,3	5,3	52,3	27,4	41,2	101,8	0,9
	X 363,3	23,0	4,0	78,5	19,9	3,6	53,8	26,9	47,9	104,7	1,0
	XI 365,1	22,4	3,8	80,7	19,7	4,8	52,7	27,8	45,1	107,5	0,7
	XII 298,0	19,4	3,1	61,3	16,0	4,1	46,6	24,3	36,7	85,4	1,1
2001	I 330,1	19,0	4,4	74,0	15,6	3,2	48,1	25,0	40,8	99,6	0,6
	II 316,0	19,1	3,2	66,3	17,0	3,3	46,3	24,6	43,1	92,2	0,9
	III 352,9	19,8	2,6	74,6	16,4	4,3	53,7	28,6	46,8	105,0	1,2
	IV 309,3	19,0	3,2	68,1	15,4	4,0	46,8	22,3	38,8	90,8	1,0
	V 374,6	30,9	4,2	78,0	20,5	4,4	56,1	28,2	46,3	105,0	1,1
	VI 337,1	26,0	3,2	72,3	19,5	6,0	52,3	26,7	40,4	89,7	1,1
	VII 264,4	26,2	3,2	53,0	14,0	5,3	47,0	23,1	31,5	60,1	1,1
	VIII 348,4	27,6	3,2	72,7	20,5	6,0	52,1	25,4	41,4	98,5	1,1
	IX 341,1	25,0	2,9	70,7	18,4	6,1	48,6	26,2	41,9	100,3	1,0
	X 383,5	22,4	4,7	84,6	21,4	5,4	56,7	26,8	49,2	111,3	1,0
	XI 368,5	18,0	3,8	81,6	20,7	5,6	54,6	26,2	45,1	111,9	0,9
	XII 283,4	18,9	2,4	55,1	13,3	3,7	43,9	24,4	35,4	85,0	1,2
2002	I 345,5	18,9	4,7	76,4	18,0	3,2	52,5	24,9	46,0	99,6	1,3
	II 319,9	15,8	2,3	68,0	17,1	3,2	49,2	23,9	40,7	99,1	0,6
	III 318,5	18,2	2,6	66,1	15,9	4,1	48,4	25,4	40,5	95,8	1,4

<sup>1)</sup> ILO/EU -määritelmän mukaan.

<sup>1)</sup> Enligt ILO:s/EU:s definition.

<sup>1)</sup> According to the ILO/EU definition.

70. Palkansaajien erilaiset työsuhteet — Löntagarnas olika anställningsförhållanden — Different types of employment relationships

Vuosi ja neljännes År och kvartal Year and quarter	Kaikki työsuhteet – Alla anställningsförhållanden – All employment relationships					Alle vuoden kestäneet työsuhteet – Anställningsförhållanden kortare än ett år Employment relationships of less than 12 months in duration					
	Kaikki palkansaajat Alla löntagare All wage and salary earners	Jatkuva kokoaikatyö Kontinuerligt heltidsarbete Permanent full-time job	Epätypillinen työsuhde Atypiskt anställningsförhållande Atypical employment relationship	Määräaikainen Visstid Fixed-term	Osa-aikainen Deltid Part-time	Yhteensä Totalt Total	Jatkuva kokoaikatyö Kontinuerligt heltidsarbete Permanent full-time job	Epätypillinen työsuhde Atypiskt anställningsförhållande Atypical employment relationship	Määräaikainen Visstid Fixed-term	Osa-aikainen Deltid Part-time	
1 000 henkeä – personer – persons											
	1	2	3	4	5	6	7	8	9	10	
1997	1 846	1 393	453	339	193	395	125	270	242	87	
1998	1 905	1 440	465	334	211	419	146	273	236	98	
1999	1 975	1 487	488	333	236	448	159	288	242	109	
2000	2 016	1 519	497	332	242	451	166	285	238	105	
2001	2 060	1 554	505	340	246	452	171	281	239	103	
1998	I	1 834	1 413	421	283	217	366	137	230	190	98
	II	1 937	1 443	495	365	212	448	144	304	268	99
	III	1 954	1 454	500	380	194	463	152	311	278	91
	IV	1 895	1 450	445	309	220	399	151	248	209	103
1999	I	1 896	1 453	444	295	234	387	144	243	199	108
	II	2 012	1 488	523	366	241	497	168	329	282	116
	III	2 034	1 507	525	380	222	495	164	331	291	103
	IV	1 959	1 498	460	290	246	412	161	251	198	109
2000	I	1 928	1 485	442	272	241	383	153	230	180	102
	II	2 047	1 520	527	365	245	482	166	317	270	112
	III	2 081	1 536	545	392	230	509	170	339	299	103
	IV	2 010	1 534	475	298	252	429	175	254	204	104
2001	I	1 988	1 526	460	287	248	413	171	243	194	104
	II	2 092	1 552	539	377	248	495	180	314	274	108
	III	2 111	1 569	541	392	228	492	172	320	287	94
	IV	2 050	1 570	479	302	259	407	161	246	201	106
2002	I	2 009	1 546	461	274	268	371	147	224	174	107

Työttömyysaste kuukausittain – Arbetslöshetstal månadsvis – Monthly unemployment rate

ILO/EU -määritelmän mukaan – Enligt ILO:s/EU:s definition – According to the ILO/EU definition

%

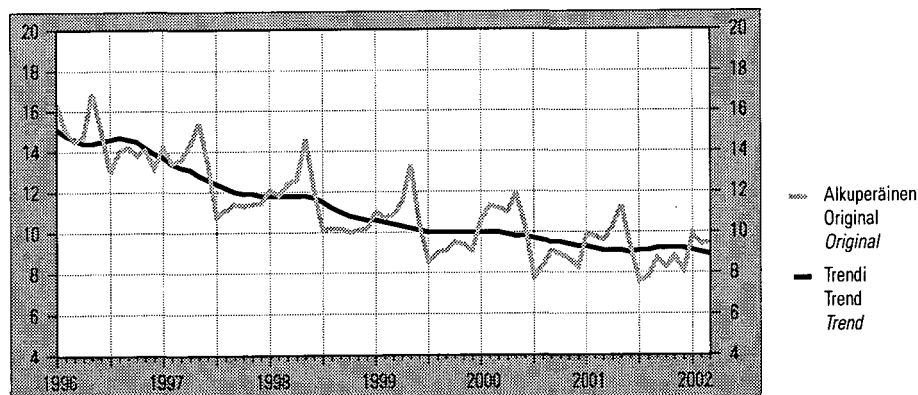

71. Palkansaajat <sup>1)</sup>työnantajasektorin mukaan toimialoitain — Löntagare <sup>1)</sup>näringsgrensvis efter arbetsgivarsektor — *Employees <sup>1)</sup>by employer sector and industry*

Toimiala (TOL 1995) – Näringsgren (NI 1995) – Industry (SIC 1995)									
Vuosi ja neljännes År och kvartal Year and quarter	Kaikki toimialat Alla näringsgrenar <i>All industries</i>	A, B Maa- ja metsätalous Jord- och skogsbruk <i>Agriculture and forestry</i>	C-E Teollisuus Industri <i>Manufacturing</i>	F Rakentaminen Byggverksamhet <i>Construction</i>	G, H Kauppa, majoitus- ja ravitsemistoiminta Handel, hotell- o. restaurangverksamhet <i>Wholesale and retail trade, hotels, restaurants</i>	I Liikenne Samfärdsel <i>Transport and communications</i>	J, K Rahotus-, vakuutus- ja liike-elämä Finansiering, försäkring, uppdragsverksamhet <i>Finance insurance, etc.</i>	L-Q Julkiset ja muut palvelut Offentliga och övriga tjänster <i>Public and other services</i>	X Toimiala tuntematon Näringsgren okänd <i>Industry unknown</i>
	1 000 henkeä – personer – persons								
	1	2	3	4	5	6	7	8	9
<b>Yhteensä <sup>2)</sup> – Totalt <sup>2)</sup> – Total <sup>2)</sup></b>									
1997 .....	1 846	37	436	104	265	141	209	649	5
1998 .....	1 905	39	445	112	279	147	215	662	6
1999 .....	1 975	40	457	120	298	145	231	680	4
2000 .....	2 016	40	463	120	298	148	249	692	6
2001 .....	2 060	38	468	118	303	154	264	709	6
2001 I	1 988	35	447	105	291	149	260	694	6
II	2 092	40	474	116	315	160	263	719	6
III	2 111	42	489	130	305	156	266	716	7
IV	2 050	36	460	121	300	151	268	707	7
2002 I	2 009	31	457	107	299	143	260	704	7
<b>Valtio – Staten – State</b>									
1997 .....	143	4	0	6	0	4	26	103	0
1998 .....	149	3	1	7	0	4	23	111	0
1999 .....	149	3	0	7	0	4	22	112	1
2000 .....	151	3	0	4	0	5	25	114	0
2001 .....	147	2	0	2	0	5	25	112	0
2001 I	148	3	0	3	0	5	27	110	0
II	143	2	0	2	0	5	24	109	0
III	152	2	0	2	0	4	24	119	0
IV	144	3	0	1	0	4	24	112	0
2002 I	145	2	0	1	1	4	26	111	0
<b>Kunta, kuntayhtymä – Kommun, samkommun – Municipality, joint municipality</b>									
1997 .....	475	8	9	10	4	6	21	417	0
1998 .....	480	8	10	9	4	5	21	422	1
1999 .....	484	8	10	8	4	4	23	427	0
2000 .....	486	8	11	6	4	5	23	428	1
2001 .....	497	7	11	6	4	5	23	441	1
2001 I	486	8	9	6	4	5	20	435	0
II	509	6	11	7	4	6	23	452	1
III	496	7	12	6	4	5	25	437	1
IV	499	9	10	6	4	5	25	439	1
2002 I	497	8	11	6	5	4	24	440	0
<b>Yksityinen sektori – Privat sektor – Private sector</b>									
1997 .....	1 224	26	427	88	262	131	161	127	2
1998 .....	1 271	27	434	96	274	138	171	128	3
1999 .....	1 335	29	446	105	293	137	185	138	2
2000 .....	1 374	30	452	110	293	138	200	148	3
2001 .....	1 411	28	457	110	298	144	216	154	3
2001 I	1 349	25	437	96	287	139	214	148	3
II	1 436	31	463	107	310	149	216	157	4
III	1 458	32	477	123	301	146	217	159	4
IV	1 403	25	450	114	295	142	219	154	4
2002 I	1 361	21	446	101	293	135	210	151	4

<sup>1)</sup> ILO/EU -määritelmän mukaan

<sup>2)</sup> Ml. palkansaajat, joiden työnantajasektori on tuntematon.

<sup>1)</sup> Enligt ILO:s/EU:s definition.

<sup>2)</sup> Inkl. löntagare med okänd arbetsgivarsektor.

<sup>1)</sup> According to the ILO/EU definition.

<sup>2)</sup> Incl. employees with unknown employer sector.

72. Vireillepannut konkurssit — Anhängiggjorda konkurser — Bankruptcy proceedings instituted

Vuosi ja neljännes År och kvartal Year and quarter	Kaikkiaan Totalt Totalt Yhtiöt ja yhteisöt (TOL 1995) – Bolag och samfund (NI 1995) – Companies and corporations (SIC 1995)								
	Maa-, metsä- ja kalatalous Jord- och skogsbruk, fiske Agriculture and forestry, fishing	Teollisuus Industri Manu- facturing	Rakentaminen Byggsamhet Construction	Kauppa, majoitus- ja ravitsemistoiminta Handel, hotell- och restaurangverksamhet Trade, hotels and restaurants	Kuljetus, varastointi ja tietoliikenne Transport, magasinering och kommunikation Transport, storage and communications	Palvelut Tjänster Services	Tuntematon Okänd Unknown	Yhteensä Totalt	Yhteensä Totalt
	1	2	3	4	5	6	7	8	9
1997...	3 612	22	415	404	954	162	613	80	2 650
1998...	3 138	30	371	343	757	158	503	46	2 208
1999...	3 080	39	377	428	653	178	520	55	2 250
2000...	2 908	26	345	378	641	204	473	44	2 111
2001...	2 793	25	308	394	610	161	489	48	2 035
1999 I	802	13	92	110	177	59	132	10	593
II	794	9	113	102	171	42	125	11	573
III	775	13	98	118	152	38	130	21	570
IV	709	4	74	98	153	39	133	13	514
2000 I	757	3	109	101	175	50	115	9	562
II	779	8	109	90	153	57	138	10	565
III	676	9	64	87	141	43	110	21	475
IV	696	6	63	100	172	54	110	4	509
2001 I	643	6	77	85	136	43	126	5	478
II	741	4	89	107	156	43	117	12	528
III	688	6	68	104	148	45	113	17	501
IV	721	9	74	98	170	30	133	14	528
*2002 I	745	9	85	107	165	47	125	11	549

Vuosi ja neljännes År och kvartal Year and quarter	Yrittäjät (TOL 1995) – Företagare (NI 1995) – Self-employed (SIC 1995)									Muut yksityishenkilöt Andra enskilda personer Other individuals
	Maa-, metsä- ja kalatalous Jord- och skogsbruk, fiske Agriculture and forestry, fishing	Teollisuus Industri Manu- facturing	Rakentaminen Byggsamhet Construction	Kauppa, majoitus- ja ravitsemistoiminta Handel, hotell- och restaurangverksamhet Trade, hotels and restaurants	Kuljetus, varastointi ja tietoliikenne Transport, magasinering och kommunikation Transport, storage and communications	Palvelut Tjänster Services	Tuntematon Okänd Unknown	Yhteensä Totalt	Yhteensä Totalt	
	10	11	12	13	14	15	16	17	18	
1997...	23	74	77	163	71	77	293	778	184	
1998...	29	78	67	154	66	74	265	733	197	
1999...	22	47	65	108	67	62	258	629	201	
2000...	17	59	76	131	63	58	275	679	118	
2001...	22	38	61	127	42	61	288	639	119	
1999 I	4	9	23	26	16	19	60	157	52	
II	9	9	10	32	20	22	69	171	50	
III	3	17	14	25	15	12	61	147	58	
IV	6	12	18	25	16	9	68	154	41	
2000 I	2	13	16	42	13	17	71	174	21	
II	7	16	17	28	20	14	78	180	34	
III	3	18	24	37	16	13	60	171	30	
IV	5	12	19	24	14	14	66	154	33	
2001 I	3	10	12	30	5	15	70	145	20	
II	7	9	18	38	11	22	75	180	33	
III	7	8	20	31	17	13	64	160	27	
IV	5	11	11	28	9	11	79	154	39	
*2002 I	7	14	21	26	11	13	79	171	25	

**73. Poliisin tietoon tulleet rikokset, päihtymyksen takia säilöön otetut ja pysäköintivirheet**  
**Brott som kommit till polisens kännedom, berusade som tagits i förvar och parkeringsfel**  
**Offences recorded by the police; intoxicated persons taken into custody; parking offences**

Vuosi ja kuukausi År och månad Year and month	Kaikki rikokset Alla brott All offences	Rikoslakia vastaan tehdyt rikokset – Brot mot strafflagen – Offences against the Penal Code											
		Virkamiehen väkivaltainen vastustaminen Väldsam motstånd mot tjänsteman Assaulting an official	Haitanteko virkamiehelle Hindrande av tjänsteman Impeding an official in the performance of his duties	Rattijuopumus Rattfylleri Drunken driving	Väärennysrikokset Förfälskningsbrott Forgeries	Salakuljetus Smuggling	Tappo, murha, surma Dråp, mord, dråp under förmildrande omständigheter Man-slaughter, murder, homicide	Pahoinpitely Misshandel Assault	Seksuaalirikokset Sexualbrott Sexual offences	Varkaus Tillgrepp Theft	Vahingon- teko Skade- ögreelse Damage to prop- erty	Kavallus För- skingring Embezzle- ment	
	1	2	3	4	5	6	7	8	9	10	11	12	
1997	734 612	1 388	2 430	22 495	6 664	133	149	25 271	1 560	179 694	41 065	3 505	
1998	748 450	1 273	2 519	21 850	5 311	60	113	25 660	1 341	183 233	41 761	3 157	
1999	747 404	966	1 991	21 940	5 335	53	142	26 223	1 062	188 007	44 924	3 143	
2000	769 004	999	2 053	22 783	6 248	108	146	27 820	1 283	193 409	50 465	2 882	
2001	747 774	1 176	2 177	22 722	5 196	39	155	27 329	1 224	178 491	47 401	3 060	
1999	I	52 280	75	149	1 542	304	2	13	2 097	65	11 701	2 965	335
	II	49 471	67	153	1 219	460	1	13	1 689	68	10 331	2 334	224
	III	59 199	82	175	1 591	322	3	15	1 776	60	13 420	3 221	430
	IV	65 304	90	182	1 904	339	4	10	2 367	88	16 127	3 976	258
	V	67 832	64	146	2 393	317	5	15	2 342	107	17 018	4 308	309
	VI	86 350	95	199	2 563	308	2	17	2 382	112	17 786	3 927	293
	VII	68 940	103	181	2 473	425	2	6	2 394	106	19 393	4 577	339
	VIII	72 731	74	180	2 179	289	9	15	2 224	95	19 632	4 548	329
	IX	77 143	67	160	2 197	267	8	20	1 999	87	18 091	3 935	284
	X	..	..	..	..	..	..	..	..	..	..	..	
	XI	..	..	..	..	..	..	..	..	..	..	..	
	XII	..	..	..	..	..	..	..	..	..	..	..	
2000	I	54 414	84	174	1 627	467	42	18	2 030	117	12 416	3 572	274
	II	56 245	67	132	1 514	474	5	10	1 814	102	12 771	3 124	197
	III	58 880	73	164	1 624	361	3	19	1 876	77	14 496	3 358	257
	IV	61 058	67	162	2 058	527	5	14	2 416	67	15 317	4 256	223
	V	69 569	109	152	2 151	459	4	10	2 372	91	18 484	4 553	263
	VI	68 097	94	196	2 607	291	4	13	2 429	143	17 908	4 558	244
	VII	66 466	101	199	2 517	367	5	11	2 550	111	19 012	4 518	245
	VIII	74 795	62	189	2 258	454	2	8	2 746	128	19 806	4 864	296
	IX	69 020	109	172	2 343	337	9	13	2 309	122	17 308	4 637	239
	X	69 218	78	173	2 034	527	4	14	2 389	131	17 273	4 880	276
	XI	62 192	72	167	1 884	399	9	9	2 228	107	15 427	4 308	235
	XII	56 462	85	188	1 883	251	1	13	2 359	92	13 448	3 938	206
2001	I	57 485	100	152	1 505	523	4	13	2 015	72	12 738	3 641	282
	II	48 755	57	140	1 146	457	3	12	1 561	62	10 440	2 518	199
	III	55 587	68	197	1 652	295	5	13	1 882	95	11 883	3 123	244
	IV	59 640	67	161	1 999	341	3	13	2 244	93	13 865	3 978	254
	V	65 549	106	205	2 004	376	4	15	2 323	119	16 583	4 417	258
	VI	67 975	118	221	2 490	335	22	7	2 543	92	16 362	4 517	233
	VII	67 627	110	187	2 307	457	2	12	2 596	113	18 008	4 435	241
	VIII	75 244	126	183	2 266	357	2	22	2 511	106	18 929	4 623	299
	IX	68 203	106	189	2 261	254	2	5	2 242	134	16 537	4 578	253
	X	69 983	106	183	1 944	592	5	15	2 313	99	16 468	4 662	264
	XI	56 555	90	173	1 725	388	2	20	2 107	93	13 322	3 394	243
	XII	51 894	119	209	1 587	215	1	12	2 127	77	11 121	3 359	182
*2002	I	53 433	84	152	1 465	378	–	7	2 099	196	11 536	3 021	280
	II	53 975	93	169	1 388	403	–	10	1 845	76	11 107	2 881	276
	III	54 032	82	194	1 881	474	8	11	2 077	137	12 327	3 429	214

<sup>1)</sup> Vuodesta 2001 lähtien luvut eivät sisällä tullin tietoon tulleita rikoksia.

<sup>1)</sup> Fr.o.m. år 2001 innehåller uppgifterna inte brott som kommit till tullens kännedom.

<sup>1)</sup> From 2001 onwards the figures do not include offences recorded by the Customs.

**73. Poliisin tietoon tulleet rikokset, päihtymyksen takia säilöönotetut ja pysäköintivirheet (jatk.)**  
**Brott som kommit till polisens kännedom, berusade som tagits i förvar och parkeringsfel (forts.)**  
**Offences recorded by the police; intoxicated persons taken into custody; parking offences (cont.)**

Vuosi ja kuukausi År och månad Year and month	Muut rikokset – Övriga brott – Other offences									Liikenne-rikokset <sup>2)3)</sup> Trafikbrott <sup>2)3)</sup> Traffic offences <sup>2)3)</sup>	Päihtymyksen takia säilöönotetut Berusade som tagits i förvar Intoxicated persons taken into custody	Pysäköintivirheet Parkeringsfel Parking offences
	Ryöstö Rån Robbery	Petos m. maksuvälinenetokset Bedrägeri inkl. betalningsmedelsbedrägerier Fraud incl. means-of-payment fraud	Huumausaine-rikokset Narkotika-brott Offences involving narcotics	Muut <sup>2)</sup> Övriga <sup>2)</sup> Other offences <sup>2)</sup>	Yhteensä <sup>3)</sup> Totalt <sup>3)</sup>	Alkoholi-pitoisen aineen luva-ton maahan-tuonti Olovlig in-försel av alkoholhal-tigt ämne Illicit im-port of alcohol	Muut alko-holi-faki-rikokset Övriga brott mot alkohol-lagen Other offen-ces against the Alco-holic Bever-ages Act	Muut Övriga Other offences	Yhteensä Totalt			
	13	14	15	16	17	18	19	20	21	22	23	24
1997 . . . .	2 069	14 048	8 841	73 694	383 006	2 650	3 709	18 844	25 203	326 403	83 072	604 262
1998 . . . .	2 092	13 990	9 816	73 322	385 498	2 188	3 483	18 318	23 989	338 963	90 755	639 881
1999 . . . .	2 277	13 175	12 117	77 460	398 815	2 317	4 362	15 360	22 039	326 550	94 134	626 589
2000 . . . .	2 600	14 963	13 445	193 411	532 615	2 585	4 003	15 258	21 846	214 543	96 944	645 197
2001 <sup>1)</sup> . . . .	2 157	13 728	14 869	196 451	516 175	64	4 082	15 610	19 756	211 843	95 913	640 749
1999 I	137	1 029	1 070	4 810	26 294	113	272	1 011	1 396	24 590	6 612	45 900
II	105	1 151	794	4 395	23 004	171	193	863	1 227	25 240	6 377	46 881
III	172	1 134	925	5 219	28 545	225	283	1 136	1 644	29 010	7 243	59 488
IV	191	1 127	859	6 505	34 027	277	351	1 229	1 857	29 420	8 286	48 251
V	229	1 037	1 042	7 455	36 787	176	341	1 282	1 799	29 246	8 379	51 282
VI	200	986	853	7 102	36 825	226	314	1 484	2 024	27 501	9 297	52 295
VII	246	1 132	943	7 812	40 132	170	309	1 739	2 218	26 590	9 495	46 265
VIII	250	1 168	982	7 968	39 942	231	505	1 571	2 307	30 482	8 607	55 108
IX	223	1 049	962	7 524	36 873	207	650	1 445	2 302	37 968	8 000	59 126
X	..	..	..	..	..	..	..	..	..	..	..	58 783
XI	..	..	..	..	..	..	..	..	..	..	..	57 017
XII	..	..	..	..	..	..	..	..	..	..	..	46 193
2000 I	190	1 244	1 185	13 859	37 299	117	306	1 136	1 559	15 556	6 782	..
II	182	1 259	1 029	13 358	36 038	218	254	1 015	1 487	18 720	6 610	..
III	193	1 247	1 100	14 434	39 282	216	303	1 025	1 544	18 054	7 480	..
IV	235	1 343	1 094	14 413	42 197	143	328	1 125	1 596	17 265	8 474	..
V	220	1 166	1 193	17 417	48 644	219	313	1 221	1 753	19 172	7 960	..
VI	204	1 001	1 083	17 108	47 883	245	355	1 394	1 994	18 220	8 883	..
VII	228	1 385	1 072	16 811	49 132	219	294	1 457	1 970	15 364	9 786	..
VIII	281	1 369	1 107	19 076	52 646	355	420	1 725	2 500	19 649	9 312	..
IX	235	1 038	1 129	17 542	47 542	295	356	1 410	2 061	19 417	8 093	..
X	285	1 304	1 357	17 160	47 885	161	337	1 341	1 839	19 494	7 995	..
XI	210	1 252	1 365	16 076	43 748	192	321	1 257	1 770	16 674	7 368	..
XII	190	932	989	15 283	39 858	180	358	1 062	1 600	15 004	8 025	..
2001 <sup>1)</sup> I	162	1 230	1 432	14 921	38 790	113	321	1 378	1 812	16 883	6 711	..
II	144	1 023	1 021	12 547	31 330	179	214	866	1 259	16 166	6 048	..
III	174	1 113	1 218	14 179	36 141	225	251	1 051	1 527	17 919	7 382	..
IV	194	1 007	1 205	15 051	40 475	195	318	1 117	1 630	17 535	7 987	..
V	197	1 188	1 343	17 153	46 291	166	330	1 236	1 732	17 526	8 197	..
VI	211	1 003	1 185	17 111	46 450	203	499	1 432	2 134	19 391	9 749	..
VII	202	1 389	1 211	18 053	49 323	148	340	1 749	2 237	16 067	9 790	..
VIII	216	1 449	1 283	20 419	52 791	178	447	1 654	2 279	20 174	9 250	..
IX	199	1 007	1 229	18 522	47 518	180	334	1 463	1 977	18 708	8 236	..
X	174	1 398	1 475	18 885	48 583	5	401	1 506	1 912	19 488	7 801	..
XI	139	1 125	1 232	14 933	38 986	1	273	1 252	1 526	16 043	6 842	..
XII	146	822	927	14 470	35 374	10	251	1 225	1 486	15 034	7 715	..
*2002 I	159	1 085	1 112	14 247	35 821	2	232	1 201	1 435	16 177	6 673	..
II	147	2 520	1 109	13 528	35 552	4	172	1 012	1 188	17 235	6 525	..
III	173	1 204	1 154	13 191	36 556	3	244	1 093	1 340	16 136	7 681	..

<sup>2)</sup> Vuodesta 2000 lähtien liikennerikkomus. <sup>2)</sup> Fr.o.m. år 2000 trafikförseelse.  
<sup>3)</sup> Vuodesta 2000 lähtien rikoslakirikokset sisältävät aiemmin tieliikennelakiin kuuluneita rikoksia. <sup>3)</sup> Fr.o.m. år 2000 brott mot strafflagen innehåller brott som tidigare ingått i vägtrafiklagen. <sup>3)</sup> From 2000 onwards, traffic infraction. <sup>3)</sup> From 2000 onwards, offences against the Penal Code contain offences previously recorded under the Road Traffic Act.



## Trendit/kausitasoitettut sarjat — Trender/säsongrensade serier Trends/seasonally adjusted series

### Trendi – Trend – Trend

		Työllisyys – Sysselsättning – Employment						Maa- ja metsätalous – Jord- och skogsbruk – Agriculture and forestry					
Vuosi ja kuukausi År och månad Year and month	Työ- voima <sup>1)</sup> Arbets- kraft <sup>1)</sup> Labour force <sup>1)</sup>	Työlliset <sup>1)</sup> Sysse- latta <sup>1)</sup> Employed <sup>1)</sup>	Työttö- mät <sup>1)</sup> Arbets- lösa <sup>1)</sup> Un- employed <sup>1)</sup>	Työttö- mät/työ- voima <sup>1)</sup> Arbets- lösa/ar- betskraft <sup>1)</sup> Unem- ployed/la- bour force <sup>1)</sup>	Työttömät työnhakijat Arbetslösa arbets- sökande Unemployed job seekers	Avoimet työpaikat Lediga arbets- platser Job vacancies	Meijereiden vastaan- ottama maito Av mejerier invägd mjölk by dairies	Naudan- lihan tuotanto Produktion av nötkött Production of beef	Sianlihan tuotanto Produktion av fläsk Production of pork	Markkina- hakuut Marknads- avverkningar Commercial fellings	Aines- pinopuu Travat rävirke Cord- wood	Tukki- puu Stock Logs	
	1 000		%	1 000	1 000 000 l	1 000 000 kg	1 000 m <sup>3</sup>						
	1	2	3	4	5	6	7	8	9	10	11	12	
1999	I	2 534	2 266	268	10,6	357	20	190	7,5	15,5	4 464	2 195	2 270
	II	2 543	2 276	267	10,5	355	21	191	7,4	15,4	4 487	2 209	2 273
	III	2 549	2 283	265	10,4	353	21	191	7,4	15,4	4 532	2 231	2 283
	IV	2 552	2 290	263	10,3	351	21	192	7,3	15,3	4 591	2 267	2 294
	V	2 554	2 294	260	10,2	349	21	192	7,3	15,2	4 634	2 309	2 292
	VI	2 555	2 297	258	10,1	348	21	193	7,3	15,2	4 653	2 346	2 279
	VII	2 557	2 301	256	10,0	347	21	194	7,4	15,1	4 649	2 365	2 267
	VIII	2 560	2 304	255	10,0	346	21	196	7,5	15,1	4 633	2 363	2 266
	IX	2 562	2 307	255	10,0	344	22	197	7,6	15,0	4 637	2 358	2 286
	X	2 565	2 309	255	10,0	343	22	197	7,7	15,0	4 667	2 360	2 320
	XI	2 567	2 310	256	10,0	341	23	197	7,8	15,0	4 698	2 364	2 344
	XII	2 568	2 310	257	10,0	340	23	197	7,9	15,0	4 715	2 364	2 360
2000	I	2 568	2 310	258	10,0	338	23	196	8,0	15,0	4 725	2 361	2 380
	II	2 567	2 309	258	10,0	335	23	196	8,0	14,9	4 730	2 349	2 407
	III	2 567	2 310	257	10,0	332	22	196	8,0	14,9	4 728	2 330	2 438
	IV	2 567	2 312	255	9,9	328	22	196	7,9	14,8	4 726	2 305	2 467
	V	2 570	2 317	253	9,8	325	22	196	7,8	14,7	4 727	2 286	2 486
	VI	2 576	2 324	251	9,8	322	23	197	7,7	14,6	4 742	2 284	2 496
	VII	2 583	2 333	250	9,7	319	24	197	7,6	14,5	4 753	2 294	2 487
	VIII	2 589	2 341	249	9,6	317	24	197	7,5	14,4	4 768	2 312	2 467
	IX	2 594	2 346	247	9,5	315	25	198	7,4	14,3	4 781	2 324	2 446
	X	2 596	2 350	246	9,5	311	26	197	7,3	14,3	4 796	2 331	2 431
	XI	2 596	2 352	244	9,4	308	26	197	7,2	14,2	4 813	2 342	2 421
	XII	2 595	2 353	242	9,3	305	26	196	7,2	14,2	4 818	2 360	2 396
2001	I	2 595	2 355	240	9,3	304	27	196	7,2	14,2	4 781	2 377	2 336
	II	2 596	2 358	239	9,2	303	27	196	7,3	14,2	4 705	2 387	2 251
	III	2 599	2 361	237	9,1	303	27	196	7,3	14,3	4 623	2 393	2 174
	IV	2 601	2 365	237	9,1	303	26	197	7,4	14,4	4 559	2 393	2 118
	V	2 602	2 367	236	9,1	302	26	198	7,5	14,4	4 528	2 385	2 092
	VI	2 602	2 367	235	9,0	301	26	199	7,5	14,5	4 520	2 368	2 088
	VII	2 602	2 366	236	9,1	300	25	200	7,5	14,6	4 509	2 341	2 090
	VIII	2 602	2 365	237	9,1	301	25	201	7,5	14,6	4 467	2 302	2 085
	IX	2 604	2 365	238	9,2	302	25	201	7,5	14,7	4 394	2 259	2 070
	X	2 606	2 367	240	9,2	303	25	201	7,5	14,7	4 318	2 222	2 054
	XI	2 609	2 369	240	9,2	303	25	200	7,4	14,7	4 264	2 198	2 048
	XII	2 612	2 373	239	9,2	302	25	199	7,4	14,7	4 253	2 190	2 065
2002	I	2 613	2 375	238	9,1	301	25	199	7,3	14,6	4 277	2 197	2 094
	II	2 614	2 378	236	9,0	300	26	199	7,3	14,6	4 312	2 210	2 121
	III	2 613	2 380	233	8,9	299	26	198	7,2	14,6	4 357	2 229	2 152

<sup>1)</sup> ILO/EU -määritelmän mukaan.

<sup>1)</sup> Enligt ILO:s/EU:s definition.

<sup>1)</sup> According to the ILO/EU definition.

**Trendit/kausitasoitettut sarjat — Trender/säsongrensade serier**  
**Trends/seasonally adjusted series**

**Trendi – Trend – Trend**

Teollisuustuotannon volyyymi-indeksi – Volymindex för industriproduktionen – Volume index of industrial output adjusted

Käyttötarkoitukset – Användningssyfte – Main industrial groupings

Toimiala (TOL 1995) – Näringgren (NI 1995) – Industry (SIC 1995)

Vuosi ja kuukausi År och månad Year and month	Koko teollisuus Hela industrin Total industry	Energia- tuotteet Energi- produkter Energy	Raaka-aineet ja tuotantohyödykkeet Råvaror och produktionsförnödenheter Intermediate goods	Investointitavarat Investeringsvaror Capital goods	Kestokulutustavarat Varakittat konsumtionsvaror Durable consumer goods	Muut kulutustavarat Övriga konsumtionsvaror Non-durable consumer goods	C Mina- raalien kaivu Utvinning av mineral Mining and quarrying	D Teollisuus Tillverkning Manu- facturing	15 Elintarv. ja juomien valmistus Livsmedels- och dryckes- varu- framställning Manuf. of food products and beverages	DB (17–18) Tekstiilien ja vaatteiden valmistus Tillverkning av textilier och kläder Manuf. of textiles and wearing apparel	20 Puutavaran ja puutuot- teiden valmistus Tillverkning av trä och varor av trä Manuf. of wood and wood products	
2000 = 100												
	13	14	15	16	17	18	19	20	21	22	23	
1999	I	87	101	89	77	94	98	121	86	97	99	90
	II	88	101	90	77	93	98	121	86	97	101	90
	III	88	100	91	78	92	98	124	87	97	103	91
	IV	89	101	92	78	92	99	132	88	98	104	92
	V	90	101	93	79	91	99	140	89	99	105	93
	VI	90	102	94	78	91	99	146	89	99	105	94
	VII	89	103	94	77	91	100	147	88	100	105	96
	VIII	89	103	95	76	91	100	142	88	100	103	97
	IX	89	104	96	76	92	100	133	88	100	102	98
	X	90	103	96	76	92	100	125	89	99	102	99
	XI	91	103	97	78	92	99	118	90	99	101	99
	XII	92	102	97	81	93	99	114	91	99	101	99
2000	I	94	101	98	85	94	99	112	93	99	100	99
	II	95	100	98	89	94	99	109	95	100	99	99
	III	96	99	98	92	95	99	106	96	100	98	99
	IV	98	99	98	95	97	99	102	98	101	97	99
	V	99	98	99	97	98	99	96	99	101	97	99
	VI	100	98	100	99	99	100	92	100	101	98	99
	VII	101	98	101	101	100	100	89	101	101	99	99
	VIII	102	98	102	103	101	101	90	102	101	101	100
	IX	103	99	103	105	102	101	93	103	101	102	100
	X	104	100	103	106	102	101	98	104	101	102	100
	XI	104	101	102	106	103	101	102	104	101	103	100
	XII	104	103	102	106	104	101	106	104	100	103	99
2001	I	103	104	101	105	104	101	107	103	100	102	98
	II	102	105	100	103	104	101	106	102	101	102	97
	III	101	105	99	101	104	101	105	100	101	102	96
	IV	99	105	98	100	103	101	106	99	101	101	95
	V	99	105	97	100	102	100	108	98	101	100	95
	VI	99	104	96	100	99	100	112	98	102	98	94
	VII	99	103	95	102	97	99	115	98	102	97	93
	VIII	99	102	95	104	94	98	116	98	102	95	92
	IX	99	102	94	105	90	97	114	98	102	94	91
	X	98	101	93	105	87	96	109	97	102	92	91
	XI	97	101	93	103	84	96	105	96	102	91	91
	XII	96	102	92	101	81	95	101	95	102	89	92
2002	I	95	103	92	99	78	94	100	94	102	88	93
	II	94	103	92	98	76	94	99	94	102	86	94
	III	94	104	92	97	73	94	100	94	102	85	94

# Trendit/kausitasoitettut sarjat — Trender/säsongrensade serier Trends/seasonally adjusted series

## Trendi – Trend – Trend

Teollisuustuotannon volyymi-indeksi (jatk.) – Volymindex för industriproduktionen (forts.) – Volume index of industrial production (cont.)

Toimiala (TOL 1995) – Näringgren (NI 1995) – Industry (SIC 1995)

Erikoisindeksit – Specialindex – Special indices

Vuosi ja kuukausi År och månad Year and month	21 Massan, paperin ja paperituotteiden valmistus Massa-, pappers- ja pappersvarutillverkning Manuf. of pulp, paper and paper products	22 Kustantaminen ja painaminen Förlagsverksamhet Publishing and printing	24 Kemi-kaalien ja kemiallisten tuotteiden valmistus Tillverkning av kemikalier och kemiska produkter Manuf. of chemicals and chemical products	DJ (27–28) Metallien jalostus ja metallituotteiden valmistus Metallframställning och metallvarutillv. Manuf. of basic metals and fabricated metal products	29 Koneiden ja laitteiden valmistus Tillv. av maskiner och utrustning Manuf. of machinery and equipment	DL (30–33) Sähkötekniisten tuotteiden valmistus Tillv. av eltekniska produkter Manuf. of electrical equipment	E Energia- ja vesihuolto El-, gas-, värme- och vattenförstörning Electricity, gas and water supply	20–21 Puu- ja paperiteollisuus Trä- och pappersindustrin Wood and paper industry	23–25 Kemian-teollisuus Kemiska industrin Chemical industry	27–35 Metalliteollisuus Metallindustrin Metal industry	Muu D Muu teollisuus Annan tillverknings- industri Other manufacturing	
												24
2000 = 100												
1999	I	91	96	91	85	90	71	99	91	89	79	96
	II	92	97	92	86	91	72	99	92	90	80	96
	III	93	97	93	87	91	73	98	93	91	81	97
	IV	94	98	94	88	91	74	97	93	92	82	97
	V	94	97	95	88	91	75	96	94	93	82	98
	VI	95	97	96	89	90	74	97	95	93	82	98
	VII	95	97	96	90	90	72	98	95	94	81	98
	VIII	96	97	96	91	90	71	100	96	94	80	98
	IX	97	98	97	92	90	71	101	97	95	79	98
	X	98	98	97	93	90	71	102	98	96	80	98
	XI	99	99	98	94	91	73	103	98	97	82	98
	XII	99	99	98	94	92	77	102	98	98	84	98
2000	I	99	99	98	95	93	82	101	98	98	88	98
	II	98	98	98	95	95	87	100	98	99	91	98
	III	97	98	99	96	97	91	99	98	100	94	99
	IV	98	98	99	97	98	95	99	99	101	96	99
	V	99	99	100	98	100	98	99	100	101	98	100
	VI	100	100	101	99	100	100	100	101	101	99	100
	VII	102	100	101	100	101	102	100	102	101	101	100
	VIII	104	101	102	102	101	104	100	103	101	103	101
	IX	104	101	102	103	102	106	100	103	101	104	101
	X	104	101	103	104	102	107	100	103	101	106	101
	XI	102	101	103	104	103	108	101	102	101	106	102
	XII	100	101	104	104	104	108	103	101	102	106	102
2001	I	99	100	104	104	104	107	105	99	101	105	101
	II	97	100	104	102	104	105	107	98	100	104	101
	III	96	99	104	101	105	102	108	96	99	102	101
	IV	95	98	103	100	105	100	109	95	98	101	100
	V	94	98	102	99	106	100	108	94	97	100	100
	VI	93	97	101	99	107	101	106	93	96	101	99
	VII	92	96	100	98	108	103	104	92	96	102	99
	VIII	91	95	99	96	107	106	103	91	97	103	98
	IX	91	94	99	95	107	107	102	91	96	103	97
	X	90	93	99	93	106	106	102	90	96	103	95
	XI	90	92	99	92	104	104	102	90	95	101	95
	XII	91	92	99	92	103	101	102	90	94	99	94
2002	I	91	91	99	92	103	97	103	91	93	97	93
	II	91	90	99	92	102	95	103	91	93	95	93
	III	92	90	99	93	102	94	103	91	93	95	93

**Trendit/kausitasoitettut sarjat — Trender/säsongrensade serier**  
**Trends/seasonally adjusted series**

**Trendi – Trend – Trend**

**Kausitasoitettu – Säsongrensade – Seasonally adjusted**

Vuosi ja kuukausi År och månad Year and month	Kotimaankauppa Handel Domestic trade		Vuosi ja neljännes År och kvartal Year and quarter	Palkat ja nettokansantulo Löner och nettonational- inkomst Wages and salaries and net national income		Kulutuksetmenot Konsumtionsutgifter Final consumption expenditure		Investoinnit Investeringar Gross fixed capital formation			
	Volyyymi-indeksi Volymindex Volume index			Netto- kansantulo Netto- national- inkomst Net national income	Palkka- summa Löne- summan Wages and salaries	Yksityiset Privata Private	Julkiset Offentliga Government services	Yksityiset Privata Private	Julkiset Offentliga Government services		
	Tukkukauppa pl. moottoriajoneuvo- jen kauppa Partihandel exkl. motorfordon Wholesale trade excl. motor vehicles and motorcycles	Vähittäiskauppa pl. moottoriajoneuvot Detailhandel exkl. motorfordon Retailing excl. motor vehicles		1995 hintoihin – Till 1995 års priser – At 1995 prices							
1995 = 100		Milj. € – € million									
		35	36			37	38	39	40	41	42
1999	I	118,6	116,0	1994	I	15 918	8 560	11 750	5 288	2 717	679
	II	119,1	115,8		II	16 712	8 489	11 611	5 304	2 788	675
	III	119,7	115,8		III	17 287	8 607	11 748	5 307	2 828	662
	IV	120,5	116,1		IV	17 231	8 895	11 960	5 367	2 960	675
	V	121,2	116,8	1995	I	18 104	9 069	12 189	5 319	3 257	671
	VI	121,9	117,6		II	18 466	9 230	12 323	5 439	3 194	643
	VII	122,4	118,5		III	18 691	9 245	12 230	5 448	3 289	629
	VIII	123,1	119,1		IV	19 044	9 316	12 390	5 475	3 125	660
	IX	123,8	119,6	1996	I	19 360	9 689	12 730	5 512	3 407	688
	X	124,5	120,0		II	19 252	9 557	12 707	5 549	3 409	700
	XI	125,0	120,3		III	19 676	9 641	12 762	5 563	3 523	735
	XII	125,2	120,7		IV	20 070	9 821	12 984	5 600	3 555	753
2000	I	125,2	121,3	1997	I	20 526	9 889	13 060	5 687	3 474	778
	II	125,1	121,9		II	21 586	10 209	13 189	5 782	3 871	835
	III	125,2	122,5		III	22 118	10 319	13 244	5 822	4 020	852
	IV	125,7	123,0		IV	22 647	10 452	13 476	5 836	4 103	842
	V	126,5	123,5	1998	I	22 754	10 612	13 623	5 777	4 042	766
	VI	127,4	123,8		II	23 529	10 816	13 824	5 859	4 204	830
	VII	128,2	124,0		III	23 819	10 988	13 958	5 915	4 449	828
	VIII	128,8	124,1		IV	24 258	11 349	14 270	5 964	4 569	834
	IX	129,3	124,3	1999	I	23 578	11 237	14 276	5 897	4 364	741
	X	129,8	124,6		II	25 062	11 323	14 403	5 992	4 487	812
	XI	130,4	125,1		III	24 917	11 589	14 559	6 034	4 512	823
	XII	130,9	125,7		IV	25 418	11 727	14 652	6 051	4 586	806
2001	I	131,4	126,3	2000	I	26 355	11 925	14 908	5 919	4 599	778
	II	131,8	126,9		II	26 686	12 194	14 814	5 982	4 801	748
	III	132,0	127,4		III	27 411	12 451	14 709	6 006	4 822	724
	IV	132,2	127,7		IV	27 852	12 461	14 742	6 025	4 949	729
	V	132,4	128,0	2001	I	27 957	12 856	14 906	6 030	5 131	805
	VI	132,9	128,3		II	27 283	13 050	14 999	6 081	4 830	771
	VII	133,4	128,5		III	27 772	13 115	14 930	6 100	4 842	753
	VIII	133,8	128,7		IV	27 700	13 210	15 184	6 121	4 719	765
	IX	134,1	128,9	2002	I	135,3	129,2				
	X	134,3	128,9								
	XI	134,5	128,9								
	XII	134,8	129,0								

## Trendit/kausitasoitettut sarjat — Trender/säsongrensade serier Trends/seasonally adjusted series

### Kausitasoitettu – Säsongrensade – Seasonally adjusted

### Trendi – Trend – Trend

Vuosi ja neljännes År och kvartal Year and quarter	Bruttokansantuote toimialoitain, perushintaan Bruttonationalprodukt efter näringsgren, till baspris Gross domestic product by kind of economic activity, at basic prices							Ulkomaankauppa Utrikeshandel Foreign trade	Vuosi ja kuukausi År och månad Year and month	Vienti Export Exports	Tuonti Import Imports
	Maatalous Jordbruk Agriculture	Metsätalous Skogsbruk Forestry	Tehdas- teollisuus ja mineraalien kaivu Fabriksindustri, utvinning av mineral Manufacturing, mining and quarrying	Talonrakentaminen Husbyggnadsverksamhet Building construction	Kuljetus, varastointi ja tietoliikenne Transport, magasinering och kommunikation Transport storage and communications	Kauppa Handel Trade	Bruttokansantuote nationalprodukten till marknadspris Gross domestic product at market prices				
1995 hintoihin – Till 1995 års priser – At 1995 prices											
Milj. € – € million							Milj. € – € million				
	43	44	45	46	47	48	49		50	51	
1999	I 407	584	6 973	905	2 304	2 523	28 264	2001	I 4 272	3 187	
	II 403	595	7 189	878	2 402	2 564	28 679		II 4 195	3 137	
	III 378	601	7 202	881	2 395	2 616	28 841		III 4 112	3 088	
	IV 426	600	7 383	885	2 482	2 612	29 274		IV 4 035	3 046	
									V 3 974	3 011	
2000	I 434	592	7 706	952	2 542	2 648	29 875		VI 3 931	2 981	
	II 425	606	7 906	925	2 567	2 678	30 142		VII 3 896	2 952	
	III 522	612	8 218	914	2 563	2 682	30 623		VIII 3 864	2 923	
	IV 441	605	8 391	908	2 626	2 697	30 846		IX 3 830	2 893	
									X 3 792	2 860	
2001	I 472	608	8 282	961	2 615	2 736	30 838		XI 3 751	2 829	
	II 472	546	7 692	908	2 631	2 723	30 282		XII 3 719	2 808	
	III 502	549	8 055	874	2 645	2 742	30 704				
	IV 425	535	7 881	872	2 649	2 776	30 564	2002	I 3 706	2 797	
									II 3 719	2 795	

### Trendi – Trend – Trend

#### Ulkomaankauppa – Utrikeshandel – Foreign trade

#### Volyyymi-indeksit – Volymindex – Volume index

Vuosi ja kuukausi År och månad Year and month	Vienti toimialoitain (TOL 1995) – Export efter näringsgrenar (NI 1995) Exports by industry (SIC 1995)										Tuonti tavaroiden käyttötarkoituksen mukaan – Import efter varuanvändning – Imports by end use of goods		
	Koko vienti Total export Total exports	DD Puutavara- ja puutuot- teet Trä och trävaror Wood and wood products	DE Massa, pa- peri ja pape- rituotteet Massa-, pappers- o- pappersvaru- tillverkning Manuf. of pulp, paper and paper products	DG Kemikaalit ja kemial- liset tuotteet Kemikalier och kemiska produkter Chemicals and chemical products	DJ Perus- metallit ja metalli- tuotteet Metaller och metall- varor Basic metals and fabricated metal products	DK Koneet ja laitteet Maskiner och ut- rustning Machinery and equipment	DL Sähkö- tekniset tuotteet ja optiset laitteet El- och optik- produkter Electrical and optical equipment	Koko tuonti Total- import Total imports	Raaka- aineet ja tuotanto- hyödykkeet Råmaterial och produk- tions- förnöden- heter Inter- mediate goods	Energia- tuotteet Energi- produkter Energy	Investo- inti- tavarat Investerings- varor Capital goods	Kesto- kulutus- tavarat Varaktiga konsum- tions- varor Durable consumer goods	Muut kulutus- tavarat Andra konsum- tions- varor Non- durable consumer goods
1997 = 100													
	52	53	54	55	56	57	58	59	60	61	62	63	64
2001	I 128	116	106	115	110	109	193	115	110	102	117	139	109
	II 127	116	106	115	111	110	191	114	110	100	116	135	111
	III 126	116	105	116	112	110	188	112	109	99	115	130	113
	IV 125	117	105	117	113	110	183	111	108	98	115	126	115
	V 123	116	104	118	113	110	178	110	107	98	113	122	117
	VI 121	116	103	119	114	110	173	109	107	98	111	121	119
	VII 120	115	102	120	114	110	170	109	106	100	109	122	121
	VIII 120	115	101	122	114	109	166	109	105	101	107	123	122
	IX 120	114	100	124	114	108	163	109	105	103	105	124	123
	X 120	113	100	125	114	107	159	109	105	104	104	124	124
	XI 120	113	100	127	114	106	156	109	105	106	105	123	125
	XII 119	112	99	128	113	105	152	109	105	108	105	120	125

**Trendit/kausitasoitettut sarjat — Trender/säsongrensade serier**  
**Trends/seasonally adjusted series**

**Kausitasoitettu – Säsongrensade – Seasonally adjusted**

Talonrakentaminen – Husbyggande – Building construction														
Vuosi ja neljännes År och kvartal Year and quarter	Myönnetty rakennuslupa Beviljade byggnadslov Granted building permits			Aloitettujen rakennukset Påbörjade nybyggnader Newbuilding starts			Keskeneräiset rakennukset Pågående byggen Newbuilding in progress			Valmistuneet rakennukset Färdigställda byggnader Completed buildings			Uudisrakentamisen volyymi- indeksi Volym- index för ny- byggnad Volume index of new- building	
	Yhteensä Totalt Total	Asuinrakennukset <sup>1)</sup> Bostadsbyggnader <sup>1)</sup> Residential buildings <sup>1)</sup>	Teollisuus-, liike- ja varastorakennukset Industri-, affärs- och lagerbyggnader <sup>1)</sup> Warehouses, industrial and commercial buildings	Yhteensä Totalt Total	Asuinrakennukset <sup>1)</sup> Bostadsbyggnader <sup>1)</sup> Residential buildings <sup>1)</sup>	Teollisuus-, liike- ja varastorakennukset Industri-, affärs- och lagerbyggnader <sup>1)</sup> Warehouses, industrial and commercial buildings	Yhteensä Totalt Total	Asuinrakennukset <sup>1)</sup> Bostadsbyggnader <sup>1)</sup> Residential buildings <sup>1)</sup>	Teollisuus-, liike- ja varastorakennukset Industri-, affärs- och lagerbyggnader <sup>1)</sup> Warehouses, industrial and commercial buildings	Yhteensä Totalt Total	Asuinrakennukset <sup>1)</sup> Bostadsbyggnader <sup>1)</sup> Residential buildings <sup>1)</sup>	Teollisuus-, liike- ja varastorakennukset Industri-, affärs- och lagerbyggnader <sup>1)</sup> Warehouses, industrial and commercial buildings		
	1 000 000 m <sup>3</sup>													1995 = 100
	65	66	67	68	69	70	71	72	73	74	75	76	77	
1995	I	6,98	2,08	2,86	7,76	1,42	4,32	41,82	16,18	11,90	5,97	2,48	1,56	103,5
	II	6,22	1,77	2,23	5,73	1,75	2,05	41,32	15,45	12,31	5,58	2,10	1,44	102,1
	III	6,57	1,62	2,64	5,53	1,63	1,93	40,20	14,79	11,92	6,35	2,00	2,04	99,2
	IV	6,49	1,73	2,13	6,07	1,63	2,54	41,07	14,29	13,40	5,71	2,13	1,59	96,7
1996	I	7,55	1,87	2,73	6,23	1,66	2,12	37,66	13,30	11,82	6,14	1,85	2,59	96,3
	II	8,25	2,19	3,06	6,62	1,86	2,24	37,85	13,08	11,64	6,49	1,97	2,44	98,2
	III	7,60	2,40	2,37	7,21	2,21	2,78	39,19	13,34	12,16	5,97	1,78	2,14	109,0
	IV	8,17	2,67	2,26	6,64	2,40	2,11	39,71	13,67	12,53	6,49	1,96	2,18	113,1
1997	I	8,17	2,89	2,24	6,54	2,66	1,66	40,30	14,65	12,08	6,75	2,02	2,19	117,3
	II	9,93	3,10	3,27	7,86	2,72	2,30	40,52	15,11	11,17	8,03	2,38	3,36	125,1
	III	9,53	2,81	2,68	8,10	2,60	2,25	40,56	15,14	9,94	8,45	2,38	3,53	131,9
	IV	9,76	2,79	3,23	8,96	2,48	3,09	40,90	15,13	9,58	8,14	2,48	3,07	137,5
1998	I	10,12	3,11	3,55	9,62	2,78	3,45	42,97	15,47	10,55	7,77	2,79	2,36	141,7
	II	10,08	3,09	3,20	8,95	2,76	3,10	45,16	15,84	11,73	7,07	2,48	2,14	145,9
	III	11,08	3,24	4,24	9,30	2,99	3,45	46,63	16,07	13,00	8,01	2,61	2,29	154,7
	IV	10,58	3,31	3,72	8,67	2,83	2,67	46,97	16,23	13,04	8,54	2,69	2,75	163,3
1999	I	11,31	3,44	4,02	8,56	2,74	3,22	45,55	13,28	12,73	8,86	2,66	3,12	166,4
	II	10,38	3,52	3,02	9,08	3,29	2,15	46,27	14,49	11,96	8,63	2,52	2,95	166,5
	III	10,93	3,83	3,07	10,22	3,18	3,28	48,52	15,06	12,50	8,37	2,54	3,00	172,3
	IV	11,72	3,89	3,90	9,96	3,51	3,53	50,28	15,65	13,23	8,31	2,78	2,60	177,6
2000	I	12,70	4,06	3,78	10,44	3,44	3,25	52,91	16,13	13,99	8,27	3,01	2,56	187,4
	II	11,14	3,70	3,93	10,03	3,17	3,72	54,23	16,38	15,51	8,65	3,09	2,33	193,8
	III	11,48	3,05	4,49	9,47	2,93	3,26	55,02	16,04	16,34	8,65	3,25	2,40	193,6
	IV	11,42	3,34	3,90	10,11	2,86	3,13	56,50	15,99	16,69	9,06	2,96	2,91	191,8
2001	I	10,64	2,83	3,72	10,13	2,79	3,91	57,06	16,15	16,48	10,46	3,01	4,41	190,5
	II	11,64	2,95	5,05	9,55	2,52	4,15	57,40	15,47	18,15	8,68	3,02	2,48	188,4
	III	9,19	3,00	2,33	7,80	2,55	2,08	55,32	15,13	16,70	9,62	2,80	3,27	179,8
	IV	9,86	2,97	3,46	8,05	2,45	3,22	55,43	15,17	16,94	8,90	2,52	2,98	181,7

<sup>1)</sup> Pl. vapaa-ajan asuinrakennukset.

<sup>1)</sup> Exkl. fritidsbostadshus.

<sup>1)</sup> Excl. free-time residential buildings.

## Ulkomaat — Utlandet — International

### Bruttokansantuote neljännesvuosittain – Bruttonationalprodukten kvartalsvis – *Gross domestic product by quarter*

1995 = 100

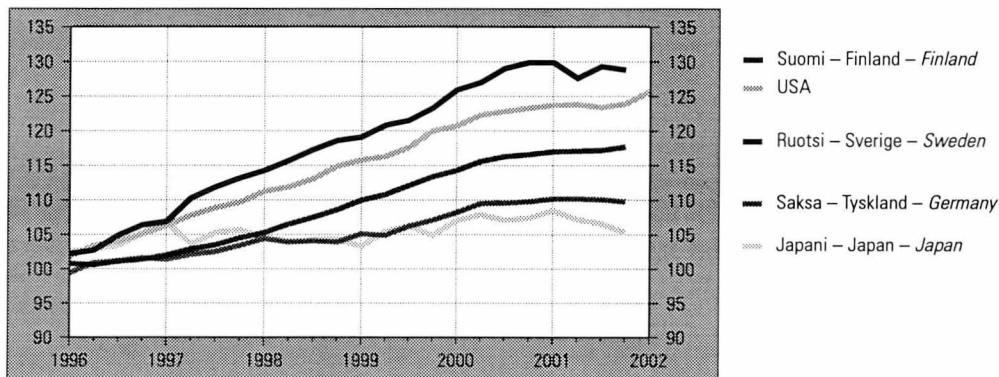

### Työttömyysaste kuukausittain – Arbetslöshetstal månadsvis – *Unemployment rates by month*

Prosenttia kokonaistyövoimasta – Procent av den totala arbetskraften – *Per cent of total labour force*

%

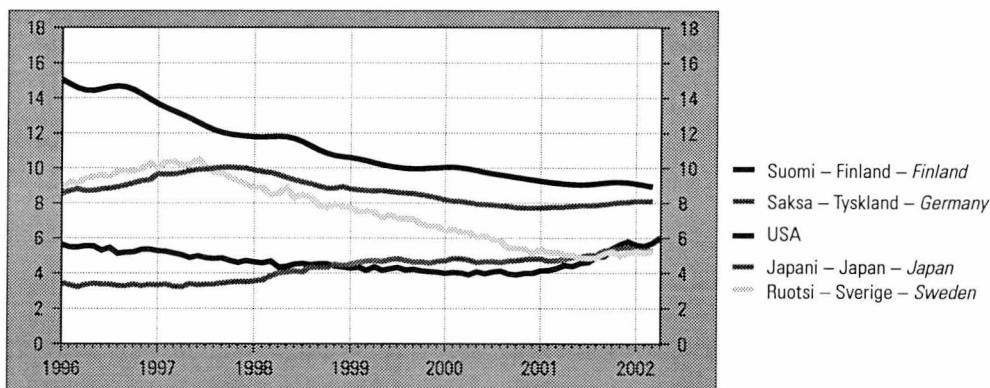

### Lyhytaikaiset markkinakorot – Kortfristiga marknadsräntor – *Short-term interest rates*

Vuosikorko, % – Årsränta, % – *Per cent per annum*

%

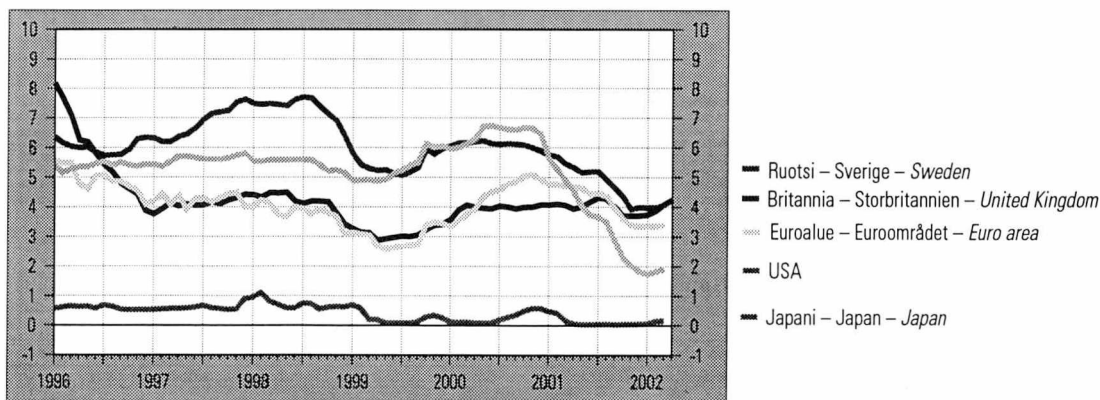

**Trendit/kausitasoitettut sarjat — Trender/säsongrensade serier**  
**Trends/seasonally adjusted series**

**Kausitasoitettu – Säsongrensade – Seasonally adjusted**

Talonrakentaminen – Husbyggnade – Building construction														
Vuosi ja neljännes År och kvartal Year and quarter	Myönnetty rakennusluvat Beviljade byggnadslov Granted building permits			Aloitettujen rakennukset Påbörjade nybyggnader Newbuilding starts			Keskeneräiset rakennukset Pågående byggen Newbuilding in progress			Valmistuneet rakennukset Färdigställda byggnader Completed buildings			Uudisrakentamisen volyymi-indeksi Volymindeks för nybyggnad Volume index of new-building	
	Yhteensä Totalt Total	Asuinrakennukset <sup>1)</sup> Bostadsbyggnader <sup>1)</sup> Residential buildings <sup>1)</sup>	Teollisuus-, liike- ja varastorakennukset Industri-, affärs- och lagerbyggnader <sup>1)</sup> Warehouses, industrial and commercial buildings	Yhteensä Totalt Total	Asuinrakennukset <sup>1)</sup> Bostadsbyggnader <sup>1)</sup> Residential buildings <sup>1)</sup>	Teollisuus-, liike- ja varastorakennukset Industri-, affärs- och lagerbyggnader <sup>1)</sup> Warehouses, industrial and commercial buildings	Yhteensä Totalt Total	Asuinrakennukset <sup>1)</sup> Bostadsbyggnader <sup>1)</sup> Residential buildings <sup>1)</sup>	Teollisuus-, liike- ja varastorakennukset Industri-, affärs- och lagerbyggnader <sup>1)</sup> Warehouses, industrial and commercial buildings	Yhteensä Totalt Total	Asuinrakennukset <sup>1)</sup> Bostadsbyggnader <sup>1)</sup> Residential buildings <sup>1)</sup>	Teollisuus-, liike- ja varastorakennukset Industri-, affärs- och lagerbyggnader <sup>1)</sup> Warehouses, industrial and commercial buildings		
	1 000 000 m <sup>3</sup>													
	65	66	67	68	69	70	71	72	73	74	75	76	77	
1995	I	6,98	2,08	2,86	7,76	1,42	4,32	41,82	16,18	11,90	5,97	2,48	1,56	103,5
	II	6,22	1,77	2,23	5,73	1,75	2,05	41,32	15,45	12,31	5,58	2,10	1,44	102,1
	III	6,57	1,62	2,64	5,53	1,63	1,93	40,20	14,79	11,92	6,35	2,00	2,04	99,2
	IV	6,49	1,73	2,13	6,07	1,63	2,54	41,07	14,29	13,40	5,71	2,13	1,59	96,7
1996	I	7,55	1,87	2,73	6,23	1,66	2,12	37,66	13,30	11,82	6,14	1,85	2,59	96,3
	II	8,25	2,19	3,06	6,62	1,86	2,24	37,85	13,08	11,64	6,49	1,97	2,44	98,2
	III	7,60	2,40	2,37	7,21	2,21	2,78	39,19	13,34	12,16	5,97	1,78	2,14	109,0
	IV	8,17	2,67	2,26	6,64	2,40	2,11	39,71	13,67	12,53	6,49	1,96	2,18	113,1
1997	I	8,17	2,89	2,24	6,54	2,66	1,66	40,30	14,65	12,08	6,75	2,02	2,19	117,3
	II	9,93	3,10	3,27	7,86	2,72	2,30	40,52	15,11	11,17	8,03	2,38	3,36	125,1
	III	9,53	2,81	2,68	8,10	2,60	2,25	40,56	15,14	9,94	8,45	2,38	3,53	131,9
	IV	9,76	2,79	3,23	8,96	2,48	3,09	40,90	15,13	9,58	8,14	2,48	3,07	137,5
1998	I	10,12	3,11	3,55	9,62	2,78	3,45	42,97	15,47	10,55	7,77	2,79	2,36	141,7
	II	10,08	3,09	3,20	8,95	2,76	3,10	45,16	15,84	11,73	7,07	2,48	2,14	145,9
	III	11,08	3,24	4,24	9,30	2,99	3,45	46,63	16,07	13,00	8,01	2,61	2,29	154,7
	IV	10,58	3,31	3,72	8,67	2,83	2,67	46,97	16,23	13,04	8,54	2,69	2,75	163,3
1999	I	11,31	3,44	4,02	8,56	2,74	3,22	45,55	13,28	12,73	8,86	2,66	3,12	166,4
	II	10,38	3,52	3,02	9,08	3,29	2,15	46,27	14,49	11,96	8,63	2,52	2,95	166,5
	III	10,93	3,83	3,07	10,22	3,18	3,28	48,52	15,06	12,50	8,37	2,54	3,00	172,3
	IV	11,72	3,89	3,90	9,96	3,51	3,53	50,28	15,65	13,23	8,31	2,78	2,60	177,6
2000	I	12,70	4,06	3,78	10,44	3,44	3,25	52,91	16,13	13,99	8,27	3,01	2,56	187,4
	II	11,14	3,70	3,93	10,03	3,17	3,72	54,23	16,38	15,51	8,65	3,09	2,33	193,8
	III	11,48	3,05	4,49	9,47	2,93	3,26	55,02	16,04	16,34	8,65	3,25	2,40	193,6
	IV	11,42	3,34	3,90	10,11	2,86	3,13	56,50	15,99	16,69	9,06	2,96	2,91	191,8
2001	I	10,64	2,83	3,72	10,13	2,79	3,91	57,06	16,15	16,48	10,46	3,01	4,41	190,5
	II	11,64	2,95	5,05	9,55	2,52	4,15	57,40	15,47	18,15	8,68	3,02	2,48	188,4
	III	9,19	3,00	2,33	7,80	2,55	2,08	55,32	15,13	16,70	9,62	2,80	3,27	179,8
	IV	9,86	2,97	3,46	8,05	2,45	3,22	55,43	15,17	16,94	8,90	2,52	2,98	181,7

<sup>1)</sup> Pl. vapaa-ajan asuinrakennukset.

<sup>1)</sup> Exkl. fritidsbostadshus.

<sup>1)</sup> Excl. free-time residential buildings.



**Ulkomaat — Utlandet — International**

**75. Teollisuustuotannon määrä — Industriproduktionens volym — Volume of industrial output**

1995 = 100. Kausitasoitettu – Säsongrensad – Seasonally adjusted

Vuosi ja kuukausi År och månad Year and month	Suomi	Ruotsi <sup>1)</sup>	Norja	Saksa	Alanko- maat	Belgia <sup>2)</sup>	Britannia	Ranska	Italia	Itävalta	Japani <sup>2)</sup>	USA	OECD	EU <sup>3)</sup>	
	Finland	Sverige <sup>1)</sup>	Norge	Tyskland	Neder- länderna	Belgien <sup>2)</sup>	Stor- britannien	Frankrike	Italien	Österrike	Japan <sup>2)</sup>	Yhteensä	Total	Total	
	1	2	3	4	5	6	7	8	9	10	11	12	13	14	
1997 .....	111,8	107,5	109,0	104,5	102,6	105,2	102,4	104,7	101,9	107,4	106,0	111,9	108,5	104,4	
1998 .....	122,1	112,1	108,4	108,8	104,9	108,8	103,3	110,2	102,9	116,2	99,0	117,6	110,9	108,3	
1999 .....	129,0	115,6	108,1	110,4	106,9	109,7	104,1	112,4	102,9	123,2	99,8	121,9	114,5	110,3	
2000 .....	143,9	125,3	111,2	117,2	110,9	115,6	105,8	116,3	107,8	134,1	105,4	127,4	120,8	115,6	
2001 .....	142,2	123,2	111,0	117,8	110,1	114,9	103,5	117,3	106,5	134,3	97,8	122,5	117,7	115,5	
1999	I	124,8	113,0	107,1	109,3	106,4	106,7	102,7	109,8	102,9	114,6	98,1	119,7	111,8	108,8
	II	126,0	115,5	106,5	107,6	106,6	103,8	102,6	110,3	101,5	118,0	98,3	120,0	111,9	108,0
	III	125,6	114,9	105,6	107,9	106,2	105,4	103,0	110,6	102,9	119,2	99,6	120,5	112,8	108,5
	IV	130,0	112,3	104,3	109,1	104,9	106,2	103,3	110,6	102,3	121,0	96,7	120,6	112,6	108,8
	V	129,0	116,5	105,6	109,4	106,9	105,8	103,7	111,9	100,9	121,8	99,3	121,1	113,4	109,2
	VI	129,0	114,9	108,5	109,9	105,6	107,1	103,6	111,8	102,7	123,3	99,1	121,3	113,9	109,8
	VII	130,0	115,3	108,8	110,7	108,6	108,1	105,0	112,5	104,0	121,6	99,7	122,0	114,8	110,8
	VIII	126,6	112,8	109,7	112,0	106,5	108,0	105,4	112,5	104,2	123,6	102,0	122,6	115,2	111,1
	IX	129,1	119,1	106,7	111,2	106,5	109,6	105,2	113,5	104,0	125,8	101,5	122,7	115,6	111,4
	X	127,4	120,1	107,0	112,6	107,8	110,5	105,3	114,7	105,0	124,9	101,4	123,6	116,4	112,3
	XI	127,6	119,2	110,4	112,8	107,9	110,9	105,6	116,0	106,4	134,2	102,6	124,1	117,3	113,1
	XII	141,9	117,3	111,0	113,1	108,1	109,1	104,6	114,3	105,2	128,2	102,8	124,9	117,8	112,7
2000	I	137,2	119,1	109,0	112,6	106,9	108,3	104,4	114,3	104,8	123,7	102,4	125,2	117,7	112,0
	II	134,3	121,7	111,0	114,1	109,9	111,4	104,3	115,0	106,5	127,7	102,6	125,9	118,5	113,2
	III	135,4	123,7	112,2	115,0	110,8	111,7	105,2	115,8	106,6	133,3	103,7	126,7	119,2	114,0
	IV	140,0	127,6	108,4	116,6	109,7	114,2	105,8	115,7	106,6	131,6	104,4	127,3	119,9	114,9
	V	145,6	124,1	112,5	117,8	110,4	114,7	106,2	115,6	108,9	139,2	104,3	128,2	120,9	116,1
	VI	141,9	129,1	108,8	115,8	112,1	112,2	106,6	115,6	107,8	134,4	105,9	128,7	121,3	115,1
	VII	146,0	126,1	112,7	119,2	111,8	114,0	107,1	116,8	107,0	129,8	105,4	128,1	121,6	116,2
	VIII	144,4	122,9	111,0	119,1	111,0	113,5	107,3	116,8	108,0	137,4	108,9	128,3	122,4	116,6
	IX	147,4	126,8	110,7	119,2	110,4	113,0	106,6	116,6	108,2	133,8	105,1	128,4	121,5	116,4
	X	150,7	128,8	112,9	119,1	109,7	113,5	106,3	117,6	107,4	136,9	106,5	127,9	121,7	116,5
	XI	149,5	130,4	109,4	119,1	111,4	115,5	106,3	118,2	109,4	141,3	106,0	127,5	121,7	117,5
	XII	150,3	129,9	110,0	120,0	117,0	117,3	105,8	117,7	111,0	133,6	107,8	126,9	121,8	118,4
2001	I	147,3	127,3	111,3	121,1	109,0	116,4	105,9	117,7	108,6	138,9	103,8	125,8	120,6	117,3
	II	146,1	127,4	107,4	121,3	111,6	116,1	105,5	117,6	108,4	139,7	104,4	125,5	120,7	117,8
	III	145,1	129,4	109,4	119,7	111,9	115,4	105,3	117,7	108,9	134,8	102,3	125,0	119,9	117,2
	IV	136,9	123,6	109,0	118,3	112,9	112,0	105,0	117,0	106,5	134,0	100,3	124,2	118,8	115,9
	V	140,4	124,3	105,0	118,4	109,3	112,2	103,9	117,4	107,0	135,5	99,3	123,8	118,3	115,6
	VI	141,7	124,6	107,7	118,5	111,1	113,7	104,3	117,5	107,1	132,1	98,6	122,7	117,9	116,1
	VII	140,3	122,9	108,5	116,9	107,9	111,7	103,3	118,3	106,3	134,8	96,3	122,8	117,0	114,8
	VIII	143,4	123,1	108,6	118,9	110,1	112,2	104,0	118,3	106,9	134,6	96,6	122,4	117,7	116,2
	IX	143,3	123,7	111,9	117,3	111,1	111,4	102,7	117,6	105,9	131,2	93,4	121,1	116,4	115,1
	X	141,6	121,6	110,0	115,6	103,2	110,7	101,3	116,5	105,8	134,3	93,5	120,4	115,6	113,7
	XI	143,2	122,3	111,3	114,6	108,4	109,8	101,1	116,8	103,1	131,1	92,1	120,0	115,1	113,1
	XII	135,9	129,9	111,7	114,7	114,6	109,7	100,3	115,5	104,8	132,7	93,7	119,5	115,2	113,7
2002	I	133,0	121,4	112,9	115,3	105,9	109,3	100,8	116,4	105,0	138,1	92,3	120,1	115,9	113,6
	II	135,7	124,9	114,1	114,7	107,5	108,6		116,9	105,0	139,2	93,1	120,5		
	III	137,9											121,4		

1) Kaivostyö ja tehdasteollisuus.  
2) Eroja työpäivien määrässä kuukaudessa ei ole korjattu.  
3) 15 jäsenmaata.

1) Gruvor och tillverkningsindustri.  
2) Ej justerad för olika antal arbetsdagar per månad.  
3) 15 medlemsländer.

1) Mining and manufacturing.  
2) Not adjusted for unequal number of working days in the month.  
3) 15 member states.

76. Teollisuustyöntekijöiden tuntiansiot — Timinkomster inom tillverkningsindustrin — Hourly earnings (manufacturing)

1995 = 100

Vuosi ja kuukausi År och månad Year and month	Suomi Finland <i>Finland</i>	Ruotsi Sverige <i>Sweden</i>	Norja <sup>1)</sup> Norge <sup>1)</sup> <i>Norway<sup>1)</sup></i>	Tanska Danmark <i>Denmark</i>	Saksa Tyskland <i>Germany</i>	Alanko- maat Neder- länderna <i>Nether- lands</i>	Belgia <sup>2)</sup> Belgien <sup>2)</sup> <i>Belgium<sup>2)</sup></i>	Britannia <sup>3)</sup> Stor- britannien <sup>3)</sup> <i>United Kingdom<sup>3)</sup></i>	Ranska <sup>4)</sup> Frankrike <sup>4)</sup> <i>France<sup>4)</sup></i>	Italia <sup>5)</sup> Italien <sup>5)</sup> <i>Italy<sup>5)</sup></i>	Japani <sup>1)</sup> Japan <sup>1)</sup> <i>Japan<sup>1)</sup></i>	USA	OECD Yhteensä <sup>6)</sup> Total <sup>6)</sup>	EU <sup>7)</sup>
	1	2	3	4	5	6	7	8	9	10	11	12	13	14
1997 .....	107	111	108	108	105	105	104	109	106	107	105	106	121	107
1998 .....	111	115	112	113	107	108	107	114	108	110	104	109	139	110
1999 .....	114	117	118	117	110	112	110	118	110	112	103	112	169	113
2000 .....	119	121	123	121	113	116	112	124	116	115	105	116	203	117
2001 .....	125	125	129	127	115	120	115	129	121	117	105	120	234	120
1999	I	117			108	110		115		112	85	110	154	
	II	116		116		110		117		112	80	110	157	
	III	114	116			110	108	121	109	112	81	111	157	110
	IV	118			110	111		118		112	82	111	163	
	V	119		117		111		117		112	81	112	163	
	VI	114	118			111	109	117	110	112	139	112	165	112
	VII	116			110	113		119		113	145	112	173	
	VIII	116		117		113		117		113	89	113	173	
	IX	114	119			113	110	117	111	113	81	114	175	114
	X	118			111	113		119		113	81	113	179	
	XI	118		119		113		120		113	87	114	179	
	XII	115	121			113	111	124	112	113	208	115	185	115
2000	I	121			111	113		122		113	87	115	191	
	II	120		120		114		122		113	81	115	192	
	III	118	121			114	111	126	114	113	83	115	192	114
	IV	122			112	115		123		114	84	116	197	
	V	121		121		115		123		115	83	115	197	
	VI	119	122	122		115	112	122	115	115	143	116	200	116
	VII	121			114	116		124		115	147	116	207	
	VIII	119		122		116		122		115	91	116	208	
	IX	120	124			117	112	123	116	115	83	117	208	117
	X	121			114	117		124		115	83	117	214	
	XI	121		123		117		126		115	87	118	215	
	XII	121	126			117	113	130	117	115	212	119	219	119
2001	I	122			113	118		126		116	87	118	221	
	II	124		124		118		128		116	82	118	218	
	III	123	127			118	113	133	119	116	84	118	219	117
	IV	127			115	120		129		116	84	119	225	
	V	126		126		120		128		116	82	119	225	
	VI	125	128			120	115	128	120	116	146	120	227	120
	VII	125			115	121		129		117	148	120	240	
	VIII	124		127		121		127		117	89	120	241	
	IX	125	129			121	116	128	121	117	82	121	241	121
	X	125			115	122		129		117	82	121	248	
	XI	125		128		122		129		118	88	122	249	
	XII	126	131			122	116	133	122	118	208	123	254	122
2002	I	127				123		130		118	85	123		
	II	127				123		132		118	82	123		
	III									119		123		
	IV											123		

1) Kuukausiansiot.

2) Miesten ansiot.

3) Viikkoansiot.

4) Kaikki teollisuudenalat, pl. rakentaminen.

5) Ml. rakentaminen.

6) Pl. Japani.

7) 15 jäsenmaata.

1) Månadsinkomster.

2) Manliga arbetstagare.

3) Veckoinkomster.

4) Alla industrier, exkl. byggverksamhet.

5) Inkl. byggverksamhet.

6) Exkl. Japan.

7) 15 medlemsländer.

1) Monthly earnings.

2) Male workers.

3) Weekly earnings.

4) All industries, excl. construction.

5) Incl. construction.

6) Excl. Japan.

7) 15 member states.

77. Työttömyysaste — Arbetslöshetstal — Unemployment rates

Prosenttia kokonaistyövoimasta. Kausitasoitettu ja standardoitu — Procent av den totala arbetskraften. Säsongrensade och standardiserade tal — Per cent of total labour force. Seasonally adjusted and standardized

Vuosi ja kuukausi År och månad Year and month	Suomi Finland Finland	Ruotsi Sverige Sweden	Norja Norge Norway	Tanska Danmark Denmark	Saksa Tyskland Germany	Alanko- maat Neder- lândia Nether- lands	Belgia Belgien Belgium	Britannia Stor- britannien United Kingdom	Ranska Frankrike France	Italia Italien Italy	Japani Japan Japan	USA	OECD Yhteensä Total	EU <sup>1)</sup>
	1	2	3	4	5	6	7	8	9	10	11	12	13	14
1997 .....	12,6	9,9	4,1	5,3	9,9	4,9	9,2	6,9	11,8	11,6	3,4	4,9	7,1	10,4
1998 .....	11,4	8,3	3,3	4,9	9,3	3,8	9,3	6,2	11,4	11,7	4,1	4,5	7,0	9,8
1999 .....	10,2	7,2	3,3	4,8	8,6	3,2	8,6	5,8	10,7	11,2	4,7	4,2	6,7	9,0
2000 .....	9,7	5,9	3,5	4,4	7,9	2,8	6,9	5,3	9,3	10,4	4,7	4,0	6,3	8,1
2001 .....	9,1	5,1	3,6	4,3	7,9	2,4	6,6	5,0	8,6	9,5	5,0	4,8	6,5	7,6
1999 I	10,6	7,8		5,0	8,8	3,5	9,1	6,1	11,2	11,4	4,5	4,3	6,9	9,3
II	10,5	7,5	2,9	5,0	8,8	3,6	9,1	6,0	11,2	11,5	4,6	4,3	6,9	9,3
III	10,4	7,6		5,0	8,7	3,5	9,0	6,0	11,2	11,5	4,7	4,2	6,8	9,3
IV	10,3	7,5		5,0	8,7	3,2	9,0	6,0	11,1	11,4	4,7	4,4	6,9	9,2
V	10,2	7,2	3,1	5,0	8,7	3,2	8,9	5,9	11,0	11,3	4,7	4,2	6,8	9,1
VI	10,1	7,3		4,9	8,7	3,1	8,8	5,8	10,9	11,3	4,8	4,3	6,8	9,0
VII	10,0	7,1		4,8	8,6	3,4	8,7	5,8	10,7	11,2	4,8	4,3	6,8	8,9
VIII	10,0	7,1	3,3	4,9	8,6	3,3	8,6	5,7	10,6	11,1	4,7	4,2	6,7	8,9
IX	10,0	7,1		4,7	8,5	3,2	8,4	5,7	10,4	11,1	4,6	4,2	6,6	8,8
X	10,0	6,8		4,6	8,5	2,8	8,1	5,7	10,3	11,0	4,7	4,1	6,7	8,7
XI	10,0	6,7	3,6	4,6	8,4	2,7	7,9	5,6	10,2	11,0	4,6	4,1	6,6	8,6
XII	10,0	6,7		4,5	8,3	2,7	7,7	5,7	10,0	11,0	4,7	4,1	6,5	8,6
2000 I	10,0	6,4		4,5	8,2	2,7	7,5	5,6	9,9	11,0	4,7	4,0	6,5	8,5
II	10,1	6,5	3,8	4,4	8,1	2,8	7,3	5,6	9,8	10,9	4,9	4,1	6,5	8,4
III	10,0	6,3		4,4	8,1	2,8	7,1	5,5	9,7	10,8	4,8	4,0	6,4	8,4
IV	9,9	6,3		4,3	8,0	2,8	6,9	5,5	9,5	10,6	4,8	3,9	6,4	8,3
V	9,9	6,1	3,2	4,4	7,9	2,7	6,9	5,3	9,4	10,6	4,6	4,1	6,4	8,2
VI	9,8	6,1		4,4	7,9	2,7	6,8	5,2	9,3	10,5	4,7	4,0	6,3	8,1
VII	9,7	5,9		4,4	7,9	2,7	6,8	5,2	9,2	10,4	4,7	4,1	6,3	8,0
VIII	9,6	5,8	3,4	4,4	7,9	2,8	6,7	5,2	9,1	10,2	4,6	4,1	6,3	8,0
IX	9,5	5,4		4,5	7,8	2,8	6,7	5,3	9,0	10,1	4,7	4,0	6,2	7,9
X	9,5	5,4		4,5	7,7	2,8	6,6	5,2	8,9	10,0	4,7	3,9	6,2	7,8
XI	9,4	5,4	3,4	4,5	7,7	2,8	6,6	5,1	8,8	9,9	4,8	4,0	6,2	7,8
XII	9,3	5,1		4,5	7,7	2,9	6,6	5,0	8,7	9,9	4,8	4,0	6,2	7,7
2001 I	9,3	5,4		4,4	7,7	2,7	6,6	5,1	8,6	9,8	4,8	4,2	6,3	7,7
II	9,2	5,2	3,5	4,4	7,8	2,6	6,6	5,0	8,6	9,7	4,7	4,2	6,2	7,7
III	9,1	5,2		4,4	7,8	2,4	6,6	5,0	8,6	9,6	4,7	4,3	6,2	7,6
IV	9,1	5,1		4,4	7,8	2,3	6,6	4,9	8,6	9,5	4,8	4,5	6,3	7,6
V	9,1	5,0	3,5	4,4	7,8	2,4	6,6	5,0	8,6	9,5	4,9	4,4	6,3	7,6
VI	9,0	4,9		4,4	7,9	2,4	6,5	5,0	8,6	9,5	4,9	4,6	6,4	7,6
VII	9,1	4,9		4,3	7,9	2,3	6,5	5,0	8,6	9,5	5,0	4,6	6,4	7,6
VIII	9,1	4,9	3,6	4,3	7,9	2,3	6,5	5,0	8,6	9,4	5,0	4,9	6,5	7,6
IX	9,2	5,1		4,3	7,9	2,4	6,6	5,1	8,6	9,4	5,3	5,0	6,6	7,6
X	9,2	5,2		4,2	8,0	2,4	6,7	5,1	8,7	9,3	5,4	5,4	6,7	7,6
XI	9,2	5,0	3,7	4,2	8,0	2,4	6,7	5,1	8,8	9,2	5,4	5,6	6,8	7,6
XII	9,2	5,1		4,2	8,1	2,4	6,7	5,1	8,9	9,1	5,5	5,8	6,9	7,6
2002 I	9,1	5,2		4,2	8,1	2,3	6,7	5,0	8,9	9,0	5,3	5,6	6,7	7,6
II	9,0	5,2		4,2	8,1	2,4	6,8		9,0		5,3	5,6	6,7	7,6
III	8,9	5,2		4,1	8,1		6,8		9,1		5,3	5,7	6,7	7,6
IV												6,0		

<sup>1)</sup> 15 jäsenmaata.

<sup>1)</sup> 15 medlemsländer.

<sup>1)</sup> 15 member states.

## Ulkomaat — Utlandet — International

### 78. Kauppatase, milj. USD — Handelsbalansen, miljoner US-dollar — Trade balance, Million U. S. dollars

Vienti (fob) / Tuonti (cif). Kausitasoitettu – Export (fob) / Import (cif). Säsongrensade tal – Exports (f.o.b.) less imports (c.i.f.).  
Seasonally adjusted

Vuosi ja kuukausi År och månad Year and month	Suomi	Ruotsi	Norja	Tanska	Saksa	Alanko-	Belgia	Britannia	Ranska <sup>1)</sup>	Italia	Japani	USA	OECD	EU <sup>2)</sup>	
	Finland	Sverige	Norge	Danmark	Tyskland	maat	Belgien	Stor-	Frankrike <sup>1)</sup>	Italien	Japan		Yhteensä		
	Finland	Sweden	Norway	Denmark	Germany	Neder- länderna	Belgium	britannien	France <sup>1)</sup>	Italy	Japan		Totalt	Total	
	1	2	3	4	5	6	7	8	9	10	11	12	13	14	
1997	830	1 440	1 060	350	5 600	1 320	1 220	-2 190	2 230	2 520	6 870	-17 490	26 930	10 750	
1998	900	1 360	250	170	6 010	1 140	1 200	-3 610	1 920	2 270	8 910	-21 710	21 990	8 470	
1999	850	1 340	930	420	5 790	1 060	1 190	-4 270	1 280	1 280	8 990	-30 300	14 670	5 430	
2000	970	1 180	2 130	480	4 540	1 230	900	-4 380	-270	160	8 280	-39 780	7 480	1 010	
2001	900	1 060	2 140	550	7 030	1 770	940	-4 550	200	740	4 510	-37 440	12 230	6 340	
1999	I	840	1 460	-10	340	6 270	1 640	1 290	-5 140	1 480	2 030	10 820	-23 880	21 320	6 890
	II	770	1 440	350	300	5 720	1 060	1 090	-4 490	1 160	1 450	7 740	-26 090	14 790	5 770
	III	820	1 340	330	340	5 220	1 140	1 250	-4 720	1 260	1 030	9 590	-26 280	16 830	4 570
	IV	700	1 380	690	470	5 900	1 070	1 360	-4 210	1 280	1 650	8 370	-27 180	15 700	6 190
	V	800	1 160	750	440	3 720	760	1 150	-2 680	890	1 170	8 620	-29 060	12 810	4 370
	VI	910	1 370	1 010	260	6 230	900	1 220	-4 790	1 200	1 570	8 690	-32 390	12 250	5 240
	VII	630	1 440	920	300	6 620	630	1 280	-4 420	2 920	1 210	9 610	-33 270	14 710	7 310
	VIII	780	1 360	1 230	410	4 450	780	1 410	-4 240	1 220	1 310	8 490	-32 610	11 700	3 590
	IX	1 020	1 380	1 180	470	6 100	950	1 290	-3 120	1 650	1 020	9 860	-32 000	16 100	7 250
	X	1 080	1 140	1 480	440	5 670	1 350	940	-4 250	1 660	870	10 200	-33 320	13 890	4 750
	XI	710	1 380	1 590	550	6 920	1 140	930	-4 660	660	990	6 830	-34 230	12 900	5 170
	XII	990	1 240	1 570	570	5 970	1 290	1 150	-4 600	190	600	8 850	-33 320	12 990	4 010
2000	I	920	1 140	1 980	330	4 360	1 110	1 120	-4 580	150	1 040	9 310	-34 520	11 630	1 110
	II	880	1 290	1 890	440	6 100	920	940	-4 440	-60	1 070	10 620	-37 380	14 400	3 450
	III	1 170	1 440	1 580	320	4 920	1 090	920	-3 600	-140	850	9 100	-39 890	7 980	3 480
	IV	620	1 330	1 730	270	5 300	920	1 260	-4 880	-170	320	10 320	-39 300	7 210	1 060
	V	1 070	1 490	1 880	530	3 720	1 030	1 400	-4 150	860	-330	7 470	-39 160	7 580	2 040
	VI	820	940	2 170	460	5 890	870	800	-3 910	-220	40	10 080	-39 950	9 660	2 160
	VII	1 050	1 070	2 310	500	4 970	1 490	730	-5 150	-880	80	8 370	-40 730	6 090	-1 010
	VIII	1 070	1 130	2 480	540	3 800	1 690	370	-3 760	-210	-280	8 510	-39 320	9 260	230
	IX	1 110	940	2 130	610	4 090	1 420	1 020	-4 810	-350	-470	8 700	-42 000	5 680	-100
	X	880	1 280	2 480	500	5 380	1 030	1 060	-4 160	-1 110	-350	5 530	-42 390	3 540	1 050
	XI	960	1 220	2 430	380	3 250	1 320	300	-4 020	-610	-340	6 160	-41 090	3 150	-280
	XII	980	770	2 460	640	2 880	1 970	940	-5 150	-110	-340	5 300	-41 650	3 600	-1 090
2001	I	1 090	1 140	2 280	810	6 570	1 270	630	-4 370	-590	950	3 090	-41 470	10 190	5 290
	II	950	940	2 200	600	5 800	1 960	990	-3 990	-110	450	7 220	-36 770	17 440	5 080
	III	900	1 020	2 030	650	7 450	1 580	1 040	-4 580	0	560	6 610	-40 920	12 630	6 320
	IV	1 110	740	2 440	660	5 540	1 700	750	-4 660	-810	520	4 930	-39 730	7 770	3 330
	V	780	1 240	2 260	560	7 000	1 720	1 010	-4 490	-190	620	2 330	-36 060	12 830	6 090
	VI	680	1 120	2 090	330	5 980	1 800	920	-5 210	60	300	5 300	-37 210	8 460	2 900
	VII	810	720	2 730	460	7 060	1 270	980	-4 230	-240	-170	2 820	-37 680	7 870	4 930
	VIII	880	1 350	1 990	700	9 650	1 580	1 430	-5 290	1 940	-90	4 760	-36 110	15 680	10 120
	IX	700	1 160	2 080	580	7 030	1 760	920	-4 060	230	790	5 390	-37 440	12 480	6 880
	X	980	1 260	1 830	580	7 790	1 780	1 140	-3 940	950	960	3 880	-36 950	13 270	9 430
	XI	1 110	1 200	1 340	630	5 510	2 440	1 220	-4 680	870	1 510	5 080	-36 150	12 810	7 760
	XII	800	810	2 420	90	9 550	2 280	250	-5 110	300	1 300	4 240	-32 740	15 380	7 960
2002	I	800	1 480	1 420	920	10 150	2 500	980	-4 330	1 140	370	4 970	-35 680	21 350	13 300
	II	870	1 250	1 980	490	8 270			-4 170	380	590	5 060	-38 650	14 430	10 530
	III		990	2 950											

<sup>1)</sup> Tuonti (fob).  
<sup>2)</sup> 15 jäsenmaata.

<sup>1)</sup> Importen är fob.  
<sup>2)</sup> 15 medlemsländer.

<sup>1)</sup> Imports are f.o.b.  
<sup>2)</sup> 15 member states.

**79. Lyhytaikaiset markkinakorot — Kortfristiga marknadsräntor — Short-term interest rates**

Vuosikorko, % – Årsränta, % – Per cent per annum

Vuosi ja kuukausi År och månad Year and month	Ruotsi Sverige Sweden	Norja Norge Norway	Tanska Danmark Denmark	Britannia Storbritannien United Kingdom	Sveitsi <sup>1)</sup> Schweiz <sup>1)</sup> Switzerland <sup>1)</sup>	Japani Japan Japan	USA	Euroalue <sup>2)</sup> Euroområdet <sup>2)</sup> Euro area <sup>2)</sup>
	1	2	3	4	5	6	7	8
1997 .....	4,11	3,73	3,66	6,83	1,58	0,60	5,62	4,25
1998 .....	4,19	5,79	4,14	7,33	1,43	0,72	5,47	3,83
1999 .....	3,12	6,54	3,30	5,45	1,30	0,25	5,33	2,97
2000 .....	3,95	6,75	4,90	6,10	3,00	0,25	6,46	4,39
2001 .....	4,00	7,23	4,62	4,97	2,80	0,12	3,69	4,26
2000 I	3,57	5,88	3,57	6,05	1,75	0,12	5,95	3,34
II	3,90	5,89	3,86	6,15	2,26	0,10	6,01	3,54
III	4,06	6,00	4,10	6,15	2,49	0,11	6,14	3,75
IV	3,99	6,23	4,23	6,20	2,83	0,08	6,28	3,93
V	3,96	6,50	4,58	6,23	3,04	0,07	6,71	4,35
VI	3,94	6,72	5,08	6,13	3,24	0,08	6,73	4,50
VII	4,03	6,91	5,70	6,11	3,34	0,18	6,67	4,58
VIII	4,00	7,12	5,56	6,13	3,38	0,27	6,61	4,78
IX	3,94	7,33	5,89	6,12	3,40	0,35	6,60	4,85
X	3,99	7,52	5,47	6,08	3,46	0,48	6,67	5,04
XI	4,00	7,43	5,42	6,00	3,45	0,57	6,65	5,09
XII	4,07	7,42	5,33	5,88	3,36	0,58	6,45	4,93
2001 I	4,07	7,41	5,25	5,75	3,38	0,48	5,62	4,77
II	4,10	7,32	5,18	5,69	3,36	0,42	5,26	4,76
III	4,06	7,39	5,07	5,46	3,27	0,17	4,89	4,71
IV	3,94	7,48	5,01	5,33	3,12	0,06	4,53	4,69
V	4,01	7,45	5,02	5,16	3,15	0,03	4,02	4,64
VI	4,17	7,42	4,89	5,19	3,19	0,03	3,74	4,45
VII	4,31	7,37	4,85	5,19	3,14	0,04	3,66	4,47
VIII	4,28	7,31	4,75	4,92	3,10	0,05	3,48	4,35
IX	4,01	7,14	4,33	4,65	2,18	0,03	2,87	3,98
X	3,70	6,94	3,88	4,36	2,02	0,04	2,31	3,60
XI	..	6,90	3,62	3,93	1,96	0,04	2,03	3,39
XII	3,71	6,59	3,57	3,99	1,78	0,05	1,83	3,34
2002 I	3,74	6,32	3,56	3,98	1,63	0,06	1,74	3,34
II	3,87	6,57	3,54	3,98	1,68	0,14	1,82	3,36
III	4,09	6,72	3,62	4,06	1,56	0,17	1,91	3,39
IV	4,25							

<sup>1)</sup> Vuodesta 2001, korko kuukauden lopussa.

<sup>2)</sup> 12 EU-maata. (Kreikka tammikuusta 2001 lähtien).

<sup>1)</sup> Fr.o.m. 2001, räntan vid månadens slut.

<sup>2)</sup> 12 EU-länder. (Grekland fr.o.m. januari 2001).

<sup>1)</sup> From 2001, end-of-month rates.

<sup>2)</sup> 12 EU countries. (Greece from January 2001).

Ruotsi: 3 kk:n valtionvelkavekseli.

Norja: 3 kk:n Nibor.

Tanska: 3 kk:n pankkienväläinen korko.

Britannia: 3 kk:n pankkienväläinen lainakorko.

Sveitsi: 3 kk:n eurotalletukset.

Japani: 3 kk:n sijoitustodistukset.

USA: sijoitustodistukset.

Euroalue: 3 kk:n Euribor.

Sverige: 3 mån. statsskuldväxlar.

Norge: 3 mån. Nibor.

Danmark: 3 mån. interbankränta.

Storbritannien: 3 mån. interbankränta.

Schweiz: 3 mån. eurodepositioner.

Japan: 3 mån. bankcertifikat.

USA: bankcertifikat.

Euroområdet: 3 mån. Euribor.

Sweden: 3-month Treasury discount notes.

Norway: 3-month Nibor.

Denmark: 3-month interbank rate.

United Kingdom: 3-month interbank rate.

Switzerland: 3-month Euro-deposits rate.

Japan: 3-month certificates of deposit.

USA: certificates of deposit, offered rate.

Euro area: 3-month Euribor.

80. Pitkääikaaiset markkinakorot — Långfristiga marknadsräntor — Long-term interest rates

Vuosikorko, % – Årsränta, % – Per cent per annum

Vuosi ja kuukausi År och månad Year and month	Suomi Finland	Ruotsi Sverige	Norja Norge	Tanska Danmark	Saksa Tyskland	Alankomaat Nederlândia Netherlands	Belgia Belgien	Britannia Stor-britannien United Kingdom	Sveitsi <sup>1)</sup> Schweiz <sup>1)</sup> Swit-zerland <sup>1)</sup>	Ranska <sup>2)</sup> Frankrike <sup>2)</sup> France <sup>2)</sup>	Italia Italien	Itävalta Österrike	Japani <sup>1)</sup> Japan <sup>1)</sup> Japan <sup>1)</sup>	USA <sup>1)</sup>	
	1	2	3	4	5	6	7	8	9	10	11	12	13	14	
1997 .....	5,96	6,61	5,89	6,26	5,64	5,55	5,59	7,04	3,36	5,67	6,86	5,68	2,37	6,63	
1998 .....	4,79	4,99	5,40	5,04	4,57	4,63	4,70	5,52	3,04	4,82	4,88	4,71	1,54	5,64	
1999 .....	4,72	4,98	5,50	4,92	4,49	4,63	4,71	5,08	3,04	4,94	4,73	4,68	1,75	6,18	
2000 .....	5,48	5,37	6,22	5,66	5,26	5,40	5,57	5,31	3,93	5,89	5,58	5,56	1,74	6,12	
2001 .....	5,04	5,11	6,24	5,09	4,80	4,94	5,06	4,93	3,38	5,38	5,19	5,08	1,32	5,58	
2000	I	5,75	5,95	6,36	5,87	5,54	5,67	5,74	5,82	3,78	6,11	5,75	5,75	1,69	6,67
	II	5,72	5,90	6,33	5,85	5,51	5,65	5,71	5,62	3,87	5,96	5,73	5,77	1,80	6,41
	III	5,50	5,51	6,14	5,65	5,33	5,48	5,55	5,36	4,16	5,73	5,58	5,58	1,82	6,14
	IV	5,46	5,42	6,09	5,57	5,22	5,38	5,48	5,30	4,08	5,84	5,47	5,49	1,74	6,27
	V	5,59	5,34	6,25	5,79	5,38	5,50	5,67	5,40	4,19	5,92	5,67	5,66	1,71	6,36
	VI	5,39	5,13	6,09	5,70	5,19	5,31	5,52	5,20	4,01	5,94	5,51	5,52	1,66	6,20
	VII	5,48	5,31	6,22	5,79	5,27	5,40	5,60	5,20	3,98	6,00	5,59	5,60	1,69	6,08
	VIII	5,43	5,31	6,18	5,67	5,21	5,36	5,56	5,29	3,84	6,04	5,56	5,54	1,75	5,92
	IX	5,49	5,26	6,34	5,67	5,26	5,41	5,62	5,34	3,95	5,93	5,63	5,57	1,88	6,09
	X	5,45	5,23	6,37	5,60	5,21	5,35	5,57	5,19	3,93	5,92	5,58	5,52	1,82	5,98
	XI	5,40	5,13	6,24	5,52	5,15	5,30	5,54	5,07	3,77	5,78	5,55	5,46	1,76	5,75
	XII	5,14	4,92	6,01	5,24	4,89	5,03	5,28	4,90	3,55	5,55	5,30	5,21	1,62	5,51
2001	I	5,02	4,89	5,95	5,15	4,80	4,92	5,14	4,86	3,50	5,48	5,18	5,10	1,51	5,62
	II	5,02	4,86	5,96	5,12	4,78	4,93	5,13	4,84	3,49	5,60	5,18	5,10	1,42	5,48
	III	4,94	4,75	6,01	5,01	4,67	4,84	5,05	4,73	3,33	5,36	5,13	5,01	1,17	5,57
	IV	5,10	4,93	6,22	5,14	4,83	4,98	5,17	4,95	3,53	5,47	5,28	5,16	1,32	5,88
	V	5,29	5,27	6,48	5,35	5,05	5,22	5,32	5,12	3,56	5,60	5,45	5,34	1,25	5,91
	VI	5,26	5,38	6,59	5,33	5,00	5,17	5,25	5,20	3,38	5,57	5,39	5,27	1,15	5,88
	VII	5,27	5,42	6,65	5,32	5,02	5,17	5,26	5,19	3,36	5,46	5,40	5,29	1,31	5,58
	VIII	5,06	5,16	6,45	5,12	4,82	4,98	5,06	4,96	3,32	5,29	5,22	5,10	1,34	5,44
	IX	5,06	5,26	6,40	5,11	4,81	4,98	5,02	4,98	3,30	5,26	5,20	5,07	1,35	5,41
	X	4,83	5,17	6,10	4,86	4,60	4,60	4,80	4,83	3,01	5,04	4,96	4,85	1,36	5,00
	XI	4,69	4,96	5,86	4,67	4,45	4,62	4,66	4,62	3,26	5,07	4,80	4,67	1,33	5,49
	XII	4,98	5,24	6,17	4,97	4,74	4,89	4,90	4,90	3,56	5,35	5,05	4,94	1,33	5,71
2002	I	5,05	5,27	6,23	5,08	4,86	4,97	4,99	4,96	3,59	5,39	5,14	5,08	1,42	5,63
	II	5,10	5,36	6,35	5,14	4,92	5,02	5,06	5,04	3,61	5,42	5,20	5,06	1,50	5,57
	III	5,33	5,63	6,63	5,44	5,16	5,27	5,29	5,29	3,64	5,57	5,41	5,35	1,42	6,00
	IV	5,32	5,69			5,15									5,69

1) Korko kuukauden lopussa.

2) Kuukauden viimeisenä perjantaina.

1) Räkntan vid månadens slut.

2) Sista fredagen i månaden.

1) End-of-month rates.

2) Last Friday of month.

Suomi: Valtion 10 vuoden joukkovelkakirjalainat.  
 Ruotsi: Valtion 10 vuoden joukkovelkakirjalainat.  
 Norja: Valtion 6–10 vuoden joukkovelkakirjalainat.  
 Tanska: Valtion 10 vuoden joukkovelkakirjalainat.  
 Saksa: Pörsissä noteeratut arvopaperit, laina-aike yli 9–10 vuotta.  
 Britannia: Valtion 10 vuoden joukkovelkakirjalainat.  
 Sveitsi: Valtion joukkovelkakirjalainat (vuodesta 1998 10 vuoden joukkovelkakirjalainat).  
 Alankomaat: Viimeisin 10 vuoden valtion joukkovelkakirjalaina.  
 Belgia: Valtion yli 5 vuoden joukkovelkakirjalainat.  
 Ranska: Julkisen sektorin joukkovelkakirjalainat.  
 Italia: Valtion joukkovelkakirjalainat.  
 Itävalta: Valtion 10 vuoden joukkovelkakirjalainat.  
 Japani: Valtion 10 vuoden joukkovelkakirjalainat.  
 USA: Liittovaltion yli 10 vuoden joukkovelkakirjalainat.

Finland: Statens 10 års masskuldebrevslån.  
 Sverige: Statens 10 års masskuldebrevslån.  
 Norge: Statens 6–10 års masskuldebrevslån.  
 Danmark: Statens 10 års masskuldebrevslån.  
 Tyskland: Börsnoterade värdepapper, lånetid mer än 9–10 år.  
 Storbritannien: Statens 10 års masskuldebrevslån.  
 Schweiz: Statens masskuldebrevslån (f.r.om. 1998 10 års masskuldebrevslån).  
 Nederländerna: Det sista 10 års masskuldebrevslån.  
 Belgien: Statens över 5 års masskuldebrevslån.  
 Frankrike: Offentliga sektorns masskuldebrevslån.  
 Italien: Statens 10 års masskuldebrevslån.  
 Österrike: Statens 10 års masskuldebrevslån.  
 Japan: Statens 10 års masskuldebrevslån.  
 USA: Förbundsstatens över 10 års masskuldebrevslån.

Finland: 10-year government bonds.  
 Sweden: 10-year government bonds.  
 Norway: 6–10 year central government bonds.  
 Denmark: 10-year central government bonds.  
 Germany: Listed federal securities with residual maturities of over 9–10 years.  
 United Kingdom: 10-year government bonds.  
 Switzerland: Confederation bonds (from 1998: 10-year bonds).  
 Netherlands: Latest 10-year central government bonds.  
 Belgium: Central government bonds (over 5 years).  
 France: Public and semi-public sector bonds.  
 Italy: 10-year government bonds.  
 Austria: 10-year government bonds.  
 Japan: 10-year interest-bearing government bonds.  
 USA: US Government bonds (over 10 years).

81. Kuluttajahintaindeksi — Konsumentprisindex — *Consumer price index*

1995 = 100

Vuosi ja kuukausi År och månad Year and month	Suomi Finland	Ruotsi Sverige Sweden	Norja Norge Norway	Tanska Danmark Denmark	Saksa Tyskland Germany	Alankomaat Neder- lândia Nether- lands	Belgia Belgium Belgium	Britannia Stor- britannien United Kingdom	Ranska Frankrike France	Italia Italien Italy	Itävalta Österrike Austria	Japani Japan Japan	USA	OECD Yhteensä Total	EU <sup>1)</sup>	
	1	2	3	4	5	6	7	8	9	10	11	12	13	14	15	
1997	101,8	101,7	103,9	104,4	103,3	104,2	103,7	105,7	103,2	106,1	102,8	101,9	105,3	110,2	104,6	
1998	103,2	102,1	106,2	106,3	104,3	106,3	104,7	109,3	104,0	108,2	103,8	102,5	107,0	114,6	106,5	
1999	104,4	102,4	108,7	108,9	104,9	108,6	105,9	111,0	104,6	110,0	104,4	102,2	109,3	118,5	107,8	
2000	108,0	103,8	112,1	112,1	107,0	111,4	108,6	114,2	106,3	112,8	106,8	101,5	113,0	123,3	110,5	
2001	110,8	106,5	115,4	114,8	109,6	116,4	111,3	116,3	108,1	115,9	109,6	100,8	116,2	127,7	113,3	
1999	I 103,2	100,6	107,5	106,8	104,1	107,0	105,1	109,6	103,7	108,9	103,9	102,3	107,8	116,5	106,7	
	II 103,4	100,6	107,7	107,6	104,3	107,5	105,3	109,8	104,0	109,1	104,2	101,9	108,0	116,7	106,9	
	III 103,7	101,0	108,4	108,2	104,4	108,5	105,4	110,1	104,4	109,3	104,2	102,0	108,3	117,2	107,3	
	IV 104,4	101,2	108,8	108,5	104,8	108,7	105,8	110,8	104,6	109,6	104,2	102,5	109,1	118,0	107,7	
	V 104,7	101,4	108,5	108,7	104,8	108,7	106,0	111,1	104,6	109,8	104,4	102,5	109,1	118,1	107,8	
	VI 104,6	101,5	108,7	109,0	104,9	108,3	105,8	111,1	104,6	109,8	104,2	102,2	109,1	118,2	107,8	
	VII 104,4	101,1	108,3	108,8	105,4	108,3	106,0	110,8	104,4	110,1	104,2	101,8	109,4	118,5	107,9	
	VIII 104,5	101,1	108,0	109,3	105,3	108,9	105,8	111,0	104,5	110,2	104,3	102,1	109,7	118,9	108,0	
	IX 104,9	101,8	109,0	109,8	105,1	109,4	106,1	111,5	104,7	110,4	104,3	102,4	110,2	119,5	108,2	
	X 105,1	101,9	109,5	110,0	105,0	109,5	106,2	111,7	104,9	110,8	104,7	102,6	110,4	120,0	108,4	
	XI 105,1	101,7	109,9	110,2	105,2	109,6	106,4	111,8	104,9	111,0	104,8	102,0	110,4	120,2	108,5	
	XII 105,5	101,9	110,0	110,4	105,5	109,2	106,8	112,2	105,4	111,1	105,5	101,7	110,4	120,5	108,8	
2000	I 105,5	101,1	110,6	110,2	105,8	109,1	107,0	111,8	105,4	111,3	105,2	101,6	110,8	120,9	108,8	
	II 106,2	101,5	111,1	110,9	106,2	109,6	107,4	112,4	105,5	111,7	105,9	101,3	111,4	121,5	109,2	
	III 106,9	102,0	111,2	111,7	106,4	110,6	107,8	113,0	106,0	112,0	106,2	101,5	112,3	122,3	109,7	
	IV 107,2	102,0	111,6	111,8	106,4	111,0	108,0	114,1	106,0	112,1	106,1	101,7	112,4	122,5	110,0	
	V 107,7	102,6	111,6	112,2	106,3	111,3	108,3	114,5	106,2	112,5	106,2	101,8	112,5	122,8	110,2	
	VI 108,2	102,5	112,3	112,6	106,9	111,2	108,7	114,8	106,4	112,8	107,0	101,6	113,1	123,2	110,6	
	VII 108,3	102,0	111,9	112,1	107,4	111,3	108,9	114,4	106,2	113,0	107,1	101,3	113,4	123,5	110,6	
	VIII 108,5	102,1	111,8	112,0	107,2	111,6	108,9	114,4	106,4	113,1	107,1	101,6	113,4	123,7	110,7	
	IX 109,3	102,8	112,8	112,8	107,7	112,6	109,6	115,2	107,0	113,3	107,4	101,5	114,0	124,4	111,3	
	X 109,4	103,1	112,9	113,0	107,5	112,9	109,4	115,1	106,8	113,7	107,6	101,5	114,2	124,6	111,4	
	XI 109,3	103,1	113,4	113,1	107,7	112,9	109,7	115,5	107,1	114,0	108,0	101,2	114,3	124,9	111,6	
	XII 109,1	103,0	113,3	113,0	107,8	112,4	109,4	115,5	107,0	114,1	108,2	101,3	114,2	125,0	111,7	
2001	I 108,9	102,7	114,3	112,8	108,3	113,7	109,3	114,8	106,6	114,6	108,4	101,3	114,9	125,5	111,7	
	II 109,5	103,1	115,1	113,6	109,0	114,5	109,8	115,4	106,9	115,0	108,7	101,0	115,4	126,0	112,2	
	III 110,0	103,9	115,3	114,2	109,1	115,7	110,0	115,5	107,4	115,1	108,9	100,8	115,6	126,4	112,5	
	IV 110,5	104,8	115,9	114,8	109,5	116,4	111,0	116,1	107,9	115,6	109,5	101,0	116,1	127,2	113,1	
	V 111,4	105,5	116,4	115,3	110,0	116,7	111,7	116,9	108,6	115,9	109,7	101,1	116,6	127,9	113,7	
	VI 111,5	105,3	116,5	115,1	110,2	116,2	111,9	117,0	108,6	116,2	109,9	100,8	116,8	128,1	113,8	
	VII 111,0	104,8	114,9	114,8	110,2	116,4	111,8	116,3	108,4	116,3	110,0	100,5	116,5	127,9	113,6	
	VIII 111,1	105,0	114,8	114,8	110,0	116,8	111,8	116,7	108,4	116,3	109,8	100,9	116,5	128,2	113,7	
	IX 111,7	105,9	115,4	115,4	110,0	117,9	112,1	117,1	108,6	116,3	110,1	100,7	117,0	128,7	113,9	
	X 111,5	105,6	115,3	115,5	109,7	117,8	111,9	116,9	108,7	116,5	110,2	100,7	116,6	128,8	113,9	
	XI 111,0	105,7	115,4	115,3	109,5	117,6	112,1	116,5	108,4	116,7	110,1	100,2	116,4	128,7	113,7	
	XII 110,9	105,8	115,7	115,5	109,6	117,4	111,8	116,3	108,5	116,8	110,3	100,1	116,0	128,7	113,8	
2002	I 111,4	105,5	115,8	115,6	110,6	118,3	112,5	116,3	109,0	117,4	110,6	99,9	116,2	129,2	114,3	
	II 111,6	105,7	116,1	116,4	110,9	118,8	112,7	116,6	109,1	117,9	110,7	99,4	116,7	129,5	114,5	
	III 112,2	106,7	116,5	117,2	111,1	119,9	113,0	117,1	109,6	118,0	111,0	99,6	117,3	130,1	115,0	
	IV 112,6									118,4						

<sup>1)</sup> 15 jäsenmaata.

<sup>1)</sup> 15 medlemsländer.

<sup>1)</sup> 15 member states.

## Ulkomaat — Utlandet — International

### 82. Inflaatio <sup>1)</sup> — Inflation <sup>1)</sup> — Inflation <sup>1)</sup>

Kansainvälinen kuluttajahintakehitys. Vuosimuutos – Internationell konsumentprisutveckling. Förändring på årsnivå  
International trends in consumer prices. Year-on-year change

Vuosi ja kuukausi År och månad Year and month	Suomi Finland	Ruotsi Sverige Sweden	Norja Norge Norway	Tanska Danmark Denmark	Saksa Tyskland Germany	Alanko- maat Neder- länderna Nether- lands	Belgia Belgien Belgium	Britannia Stor- britannien United Kingdom	Ranska Frankrike France	Italia Italien Italy	Itävalta Österrike Austria	Japani Japan Japan	USA	EU	EMU- maat EMU- länder EMU Member States	
	%															
	1	2	3	4	5	6	7	8	9	10	11	12	13	14	15	
1997 ....	1,2	1,9	2,6	1,9	1,5	1,9	1,5	1,8	1,3	1,9	1,2	1,7	2,3	1,7	1,6	
1998 ....	1,4	1,0	2,0	1,3	0,6	1,8	0,9	1,5	0,7	2,0	0,8	0,6	1,6	1,3	1,1	
1999 ....	1,3	0,6	2,1	2,1	0,6	2,0	1,1	1,3	0,6	1,7	0,5	-0,3	2,2	1,2	1,1	
2000 ....	3,0	1,3	3,0	2,7	2,1	2,3	2,7	0,8	1,8	2,6	2,0	-0,7	3,4	2,1	2,3	
2001 ....	2,7	2,7	2,7	2,3	2,4	5,1	2,4	1,2	1,8	2,3	2,3	-0,6	2,8	2,3	2,5	
1999	I	0,5	0,0	2,0	1,2	0,2	2,1	1,0	1,6	0,4	1,5	0,3	0,2	1,7	0,9	0,8
	II	0,9	0,2	2,0	1,3	0,1	2,0	1,0	1,5	0,3	1,4	0,3	-0,1	1,6	1,0	0,8
	III	0,9	0,5	2,0	1,7	0,5	2,0	1,3	1,7	0,5	1,4	0,2	-0,4	1,7	1,2	1,0
	IV	1,3	0,3	2,2	1,7	0,8	1,9	1,1	1,5	0,6	1,3	0,1	-0,1	2,3	1,2	1,1
	V	1,4	0,3	2,2	1,6	0,4	2,1	0,8	1,3	0,5	1,5	0,4	-0,4	2,1	1,1	1,0
	VI	1,2	0,4	2,1	1,9	0,4	2,1	0,7	1,4	0,4	1,4	0,2	-0,3	2,0	1,0	0,9
	VII	1,4	0,2	1,7	2,0	0,6	1,8	0,7	1,3	0,4	1,7	0,3	-0,1	2,1	1,1	1,1
	VIII	1,3	0,8	1,7	2,4	0,7	2,5	0,9	1,3	0,5	1,6	0,5	-0,3	2,3	1,2	1,2
	IX	1,4	1,1	1,8	2,4	0,8	2,0	1,3	1,2	0,6	1,9	0,6	-0,2	2,6	1,2	1,2
	X	1,6	1,0	2,4	2,6	0,9	1,8	1,4	1,2	0,8	1,9	0,8	-0,7	2,6	1,3	1,4
	XI	1,9	0,8	2,6	2,7	1,0	2,0	1,6	1,3	1,0	2,0	1,0	-1,2	2,6	1,4	1,5
	XII	2,2	1,2	2,7	3,1	1,4	1,9	2,1	1,2	1,4	2,1	1,7	-1,1	2,7	1,7	1,7
2000	I	2,3	1,0	2,6	2,8	1,9	1,6	1,8	0,8	1,7	2,2	1,4	-0,9	2,8	1,8	1,9
	II	2,7	1,4	2,9	2,8	2,1	1,5	2,1	1,0	1,5	2,4	2,0	-0,6	3,3	1,9	2,0
	III	3,2	1,4	2,6	3,0	2,1	1,6	2,5	0,7	1,7	2,6	2,0	-0,5	3,8	1,9	2,1
	IV	2,5	1,0	2,7	2,9	1,6	1,7	2,3	0,6	1,4	2,4	1,8	-0,8	3,1	1,7	1,9
	V	2,7	1,3	2,9	2,8	1,5	2,0	2,4	0,5	1,6	2,5	1,6	-0,7	3,3	1,7	1,9
	VI	3,1	1,4	3,5	2,9	2,0	2,5	3,0	0,8	1,9	2,7	2,4	-0,7	3,8	2,1	2,4
	VII	2,9	1,3	3,3	2,8	2,0	2,8	3,2	1,0	2,0	2,6	2,0	-0,5	3,7	2,2	2,4
	VIII	2,9	1,4	3,5	2,2	1,8	2,5	3,5	0,6	2,0	2,6	1,9	-0,8	3,5	2,0	2,3
	IX	3,4	1,3	3,6	2,7	2,6	2,9	3,9	1,0	2,3	2,6	2,3	-0,8	3,5	2,5	2,8
	X	3,4	1,3	3,1	2,8	2,4	3,2	3,7	1,0	2,1	2,7	2,2	-0,9	3,4	2,4	2,7
	XI	3,3	1,8	3,1	2,7	2,6	2,9	3,7	1,0	2,2	2,9	2,3	-0,5	3,4	2,6	2,9
	XII	2,9	1,3	2,7	2,3	2,3	2,9	3,0	0,9	1,7	2,8	1,8	-0,2	3,4	2,3	2,6
2001	I	2,9	1,6	3,1	2,3	2,2	4,5	2,7	0,9	1,4	2,7	2,2	0,1	3,7	2,2	2,4
	II	2,7	1,5	3,5	2,3	2,5	5,0	2,5	0,8	1,4	2,7	1,8	-0,1	3,5	2,3	2,6
	III	2,5	1,7	3,5	2,2	2,5	5,0	2,2	1,0	1,4	2,6	1,9	-0,4	2,9	2,3	2,6
	IV	2,8	3,0	3,6	2,6	2,9	5,5	2,9	1,1	2,0	3,0	2,6	-0,4	3,3	2,6	2,9
	V	3,3	3,1	4,0	2,8	3,6	5,4	3,1	1,7	2,5	2,9	2,9	-0,5	3,6	3,1	3,4
	VI	3,0	3,0	3,3	2,2	3,1	5,1	3,0	1,7	2,2	2,9	2,6	-0,5	3,2	2,8	3,0
	VII	2,6	2,9	2,2	2,3	2,6	5,3	2,7	1,4	2,2	2,4	2,8	-0,8	2,7	2,5	2,6
	VIII	2,7	3,0	2,2	2,5	2,6	5,2	2,5	1,8	2,0	2,0	2,4	-0,7	2,7	2,4	2,4
	IX	2,6	3,3	1,9	2,1	2,1	5,3	1,9	1,3	1,6	2,1	2,4	-0,8	2,6	2,2	2,3
	X	2,4	2,9	1,8	2,0	2,0	5,0	1,9	1,2	1,8	2,4	2,3	-0,8	2,1	2,2	2,4
	XI	2,1	2,9	1,3	1,7	1,5	4,8	1,8	0,8	1,3	2,2	1,9	-1,0	1,9	1,8	2,1
	XII	2,3	3,2	1,6	2,1	1,5	5,1	2,0	1,0	1,4	2,2	1,8	-1,2	1,6	1,9	2,0
2002	I	2,9	2,9	0,9	2,5	2,3	4,9	2,6	1,6	2,4	2,4	2,0	-1,4	1,1	2,5	2,7
	II	2,5	2,7	0,4	2,4	1,8	4,5	2,5	1,5	2,2	2,7	1,7	-1,6	1,1	2,3	2,5
	III	2,6	3,0	0,4	2,5	1,9	4,3	2,5	1,5	2,2	2,5	1,7	-1,2	1,5	2,3	2,5
	IV	2,6	2,2	-0,1	2,3	1,6	4,2	1,7		2,1	2,5	1,6		1,6	2,2	2,4

<sup>1)</sup> EU-maiden ja Norjan luvut on laskettu yhdenmukaistetun kuluttajahintaindeksin mukaan.

<sup>1)</sup> Siffrorna för EU-länderna och Norge har räknats enligt det harmoniserade konsumentprisindexet.

<sup>1)</sup> The figures for the EU Member States and Norway have been calculated according to the Harmonised Consumer Price Index.



Huomautusosasto sisältää sekä taulukotietojen lähteet että taulukkoselitykset. Taulukkosivuilla on kuitenkin säilytetty taulukoiden ymmärtämisen ja tulkitsemisen kannalta välttämättömät alaviitteet. Huomautusosastossa lähteiden ja huomautusten edessä käytetyt numerot viittaavat taulukoiden sarakeneroihin. Korjatun luvun merkkiä (♦) käytetään vuositiedoissa vain, jos lopullisiksi ilmoitetut luvut muuttuvat.

Huomautuksissa käytetään seuraavaa lyhennettä:

TK = Tilastokeskus

ASTIKA = Tilastokeskuksen aikasarjatietokanta

Alkuperäisten tilastosarjojen lisäksi sivuille 112–117 on koottu keskeisiä trendejä tai kausitasoitettuja tilastosarjoja.

## Väestö

### 1. Väkiluku

1–11 Lähde: TK, Henkilötilastot: väestö.

1 Keskiväkiluku on laskettu maassa asuvasta väestöstä. Esim. vuoden 2001 keskiväkiluku on vuosien 2000 ja 2001 lopun väkilukujen keskiarvo.

### 2. Väestömuutokset

1–13 Lähde: TK, Henkilötilastot: väestö.

12 Suomessa asuvien naisten solmimat avioliitot.

### 3. Väestömuutokset maakunnittain

1–9 Lähde: TK, Henkilötilastot: väestö.

8 Suomessa asuvien naisten solmimat avioliitot.

## Teollisuus

### 4. Tuotetilastoa

1–7 Lähteet: Maa- ja metsätalousministeriön tietopalvelukeskus: Maataloustilastollinen kuukausikatsaus ja Maatilastollinen vuosikirja.

1–3 Teurastamoissa teurastettujen eläinten lihan kokonaismäärä.

5 Pl. herajauha.

6 Ml. voi-kasvisöljyseoksen voisuus (laskentatapaa muutettu 1.1.1997 lähtien).

8 Lähde: Elintarviketieto – Food Facts Oy.

Markkinoidut munat. Kuukausitiedot on arvioitu keskuspakkaamoiden vastaanotto tietojen perusteella.

9–13 Lähde: Maa- ja metsätalousministeriön tietopalvelukeskus: Maataloustilastollinen kuukausikatsaus. Sisältää leipä-, siemen- ja rehuviljan, ml. ulkomainen vilja. Pl. myynti.

14–18 Lähteet: TK, Yritysten suhdanteet; TK, Yritysten rakenteet (tarkistettu vuositiedot). Sekä kotimaisten että vientituotteiden valmistukseen (jauhoiksi ja suurimoiksi) käytetyn viljan määrä.

19–24 Lähteet: TK, Yritysten suhdanteet; TK, Yritysten rakenteet (tarkistettu vuositiedot).

19–25, 35–53 Ennakolliset kuukausi- ja vuositiedot otospohjaisia, lopullisissa vuositiedoissa mukana koko tuotanto.

22 Ml. long-drinkit.

25 Lähteet: TK, Yritysten suhdanteet; Metsäteollisuus ry; TK, Yritysten rakenteet (tarkistettu vuositiedot).

26–34 Lähteet: Metsäntutkimuslaitos; Internet: <http://www.metla.fi>  
Markkinahakkuilla tarkoitetaan teollisuuteen ja vientiin hankitun kotimaisen raakaapuun hakkuuta. Myös em. tarkoitukseen raakaapuuta hankkivien polttopuu on markkinapuuta (muu kuin markkinapuuta on lähinnä kiinteistöjen polttopuuta). Markkinahakkuiden määrät perustuvat raakaapuun ostajille (otos) ja Metsähallitukselle tehtyyn tiedusteluun.

35 Lähteet: TK, Yritysten rakenteet (tarkistettu vuositiedot); Suomen Selluloosayhdistys – Finncell (kuukausitiedot). Kuivaa painoa.

36 Lähteet: TK, Yritysten suhdanteet; TK, Yritysten rakenteet (tarkistettu vuositiedot).

37–38 Lähteet: TK, Yritysten suhdanteet; Adato Energia Oy; TK, Yritysten rakenteet (tarkistettu vuositiedot). Tuotetun sähköenergian nettotuotanto.

39–40 Lähteet: TK, Yritysten suhdanteet; TK, Yritysten rakenteet (tarkistettu vuositiedot).

41–45 Lähteet: TK, Yritysten suhdanteet; Metsäteollisuus ry; TK, Yritysten rakenteet (tarkistettu vuositiedot).

42 Pl. vain painettua tai vain jollain aineella kyllästetty tai päällystetty paperi tai pahvi.

46–47 Lähteet: TK, Yritysten suhdanteet; TK, Yritysten rakenteet (tarkistettu vuositiedot).

47 Pl. tulenkästävät ja haponkestävät väliet.

48–53 Lähteet: TK, Yritysten suhdanteet; Suomen Metalliteollisuuden Keskusliitto; TK, Yritysten rakenteet (tarkistettu vuositiedot).

49 Teräs sulassa muodossa, ml. teräsvalujen tuotantoon käytetty raakeräs.

### 5. Teollisuuden suhdannebarometri

1–23 Lähteet: Teollisuuden ja Työnantajain Keskusliitto; ASTIKA.

TT tiedustelee neljä kertaa vuodessa suhdanneodotuksia noin 620 yritykseltä, joista 70 on suuryrityksiä ja 250 keskikokoisia yrityksiä. Vastaukset painotetaan liikevaihdon, työvoimaa koskevat henkilökunnan määrällä.

### 6. Teollisuusyritysten liikevaihto- ja palkkasumma-indeksit 1995 = 100

1–10 Lähde: TK, Yritysten suhdanteet. Internet: [http://www.tilastokeskus.fi/tk/ys/suhdan\\_taulukot.html](http://www.tilastokeskus.fi/tk/ys/suhdan_taulukot.html)

Indeksien laskennassa käytetään verohallinnon aineistoja, joita Tilastokeskus itse täydentää. Indeksisarjat alkavat vuodesta 1995.

1–5 Liikevaihdon tarkoitetaan arvonlisäveroaineistosta saatua myyntitietoja, joita on oikaistu menetelmällisesti poistamalla mm. käyttöomaisuuden myynnit ja muita ei-liiketoiminnallisia eriä. Tähän liikevaihtoon ei sisälly arvonlisäveroa.

6–10 Tiedot perustuvat kalenterikuukauden aikana maksettuihin ennakonpidätyksenalaisiin palkkoihin, joiden perusteella maksetaan työnantajan sosiaaliturvamaksua. Palkan määrä on palkkojen bruttomäärä.

### 7. Teollisuustuotannon volyyymi-indeksi 2000 = 100

1–40 Lähteet: TK, Yritysten suhdanteet: teollisuus; ASTIKA.

Teollisuustuotannon volyyymi-indeksi on talouden kehityksen ja kausivaihteluiden mittari, joka sisältää sekä koko teollisuuden eri toimialojen indeksejä että erikoisindeksejä (sarakkeissa 2–6, 36–40).

Teollisuustuotannon volyyymi-indeksi on laskettu uudella muuttuvalla painorakenteella vuodesta 1995 eteenpäin. Muuttuvapainoisissa indekseissä muutetaan vuosittain painoja sekä toimialan sisällä että toimialojen välillä. Lopullinen kyseisen vuoden painorakenne otetaan käyttöön, kun teollisuuden rakenteet-tilasto valmistuu ja lopullinen vuosivolyyymi-indeksi saadaan lasketuksi.

Kausitasoituksessa sovelletaan X12 ARIMA -menetelmää. Volyyymi-indeksissä käytetään kolmea luokitusta: EU:n tavaranimikkeistön, Prodomin, pohjalta teollisuuden suhdannetilaston tarpeisiin tehty sovellus, toimialaluokitus (TOL 95) ja käyttötarkoitussuokitus.

Indeksien laadintaperusteita on selostettu tarkemmin TK:n v. 2002 Teollisuustuotannon volyyymi-indeksi -julkaisuissa.

## Rakentaminen

### 8. Talonrakentaminen

1–12 Lähteet: TK, Yritysten suhdanteet: rakentaminen; ASTIKA.

### 9. Asuntotuotanto

1–16 Lähde: TK, Yritysten suhdanteet: rakentaminen.

### 10. Rakennusyritysten liikevaihto- ja palkkasumma-indeksit 1995 = 100

1–6 Lähde: TK, Yritysten suhdanteet. Internet: [http://www.tilastokeskus.fi/tk/ys/suhdan\\_taulukot.html](http://www.tilastokeskus.fi/tk/ys/suhdan_taulukot.html)

Indeksien laskennassa käytetään verohallinnon aineistoja, joita Tilastokeskus itse täydentää. Indeksisarjat alkavat vuodesta 1995.

1–3 Liikevaihdon tarkoitetaan kotimaan liikevaihtoa, joka muodostuu kotimaan arvonlisäveronalaisesta myynnistä. Tietoihin ei sisälly arvonlisäveroa.

4–6 Tiedot perustuvat kalenterikuukauden aikana maksettuihin ennakonpidätyksenalaisiin palkkoihin, joiden perusteella maksetaan työnantajan sosiaaliturvamaksua.

## Kauppa ja palvelut

### 11. Kaupanalan yritysten palkkasummaindeksit 1995 = 100

1–3 Lähde: TK, Yritysten suhdanteet. Internet: [http://www.tilastokeskus.fi/tk/ys/suhdan\\_taulukot.html](http://www.tilastokeskus.fi/tk/ys/suhdan_taulukot.html)

Indeksien laskennassa käytetään verohallinnon aineistoja, joita Tilastokeskus itse täydentää. Indeksisarjat alkavat vuodesta 1995.

## Huomautuksia

Tiedot perustuvat kalenterikuukauden aikana maksettuihin ennakonpidätyksenalaisiin palkkoihin, joiden perusteella maksetaan työnantajan sosiaaliturvamaksua. Palkan määrä on palkkojen bruttomäärä.

### 12. Kaupan myynti

1–30 Lähteet: TK, Yritysten suhdanteet: kauppa; ASTIKA.

### 13. Ulkomaankauppa

1–26 Lähteet: Tullihallitus, Tilastotoimisto: Ulkomaankauppa, kuukausi- ja vuosijulkaisut; ASTIKA.

14–25 Yksikköarvoindeksi kertoo ulkomaankaupan hinnoissa ja volyyymi-indeksi ulkomaankaupan määrässä tapahtuneesta muutoksesta.

26 Vaihtosuhte kertoo vientihintojen suhteesta tuontihintoihin.

### 14. Palvelualan yritysten (pl. kauppa) liikevaihto- ja palkkasummaindeksit 1995 = 100

1–10 Lähde: TK, Yritysten suhdanteet. Internet: [http://www.tilastokeskus.fi/tk/ys/suhdan\\_taulukot.html](http://www.tilastokeskus.fi/tk/ys/suhdan_taulukot.html)

Indeksien laskennassa käytetään verohallinnon aineistoja, joita Tilastokeskus itse täydentää. Indeksisarjat alkavat vuodesta 1995.

1–5 Liikevaihdolla tarkoitetaan arvonlisäveroaineistosta saatuja myyntituloja. Tähän liikevaihtoon ei sisälly arvonlisävero.

6–10 Tiedot perustuvat kalenterikuukauden aikana maksettuihin ennakonpidätyksenalaisiin palkkoihin, joiden perusteella maksetaan työnantajan sosiaaliturvamaksua. Palkan määrä on palkkojen bruttomäärä.

## Liikenne

### 15. Ulkomainen merenkulku

1–14 Lähteet: Merenkulkuhallitus, Tilastotoimisto: Merenkulku, kuukausi- ja vuosijulkaisut.

Vuoden 1969 kansainvälinen aluksenmittausyleissopimus tuli Suomessa voimaan 18.7.1982. Tämän johdosta alusten vetoisuudet ilmoitetaan nykyään brutto- ja nettolukuina, jotka ovat laaduttomia suhdelukuja toisin kuin aiemmin käytetyt brutto- ja nettorekisteritonnit, jotka ovat tilavuusmittoja.

### 16. Moottorijaneuvot

1–19 Lähde: TK, Yritysten suhdanteet: liikenne ja matkailu.

### 17. Tieliikenteen tavarankuljetussuoritteet

1–2 Lähteet: TK, Yritysten suhdanteet: liikenne ja matkailu; Statfin.stat.fi

### 18. Rautatieliikenne

1–6 Lähde: VR-Yhtymä Oy, Laskentayksikkö.

3–4 VR Oyn kuljetukset.

### 19. Lentoliikenne, kotimaiset yhtiöt

1–4 Lähteet: Finnair, Ilmailulaitos.

### 20. Tieliikenneonnettomuudet

1–12 Lähde: TK, Yritysten suhdanteet: liikenne ja matkailu.

### 21. Postiliikenne

1–3 Lähde: Suomen Posti Oy.

1–2 Kirjellähetykset ja paketit sisältävät kotimaiset, ulkomaille lähetetyt ja ulkomailta saapuneet lähetykset.

3 Lehdet sisältävät kotimaiset ja ulkomaille lähetetyt lähetykset.

### 22. Matkailu

1–2 Lähde: TK, Yritysten suhdanteet: liikenne ja matkailu.

## Rahoitusmarkkinat

### 23. Keskeisiä euron kursseja

1–9 Lähteet: Suomen Pankki: Rahoitusmarkkinat; [www.bof.fi](http://www.bof.fi); ASTIKA.

Valuuttakurssit ovat EKP:n julkaisemia euron kursseja. Kurssit perustuvat julkaisuhetken vallitseviin markkinahintoihin. Ennen vuotta 1999 kurssit perustuvat Suomen markan ko. kurssiin, jotka on muutettu eurokurssiksi kiinteällä muuntokertoimella 5.94573. Vuosikeskiarvo on laskettu käyttäen euron päivittäisiä kursseja.

### 24. Euron muuntokurssit

1–2 Lähteet: Suomen Pankki; [www.bof.fi](http://www.bof.fi)

EU:n neuvosto vahvisti 31.12.1998 muuntokurssit, joita käytetään muunnettaessa euron käyttöön ottavien EU:n jäsenvaltioiden valuuttoja euroiksi. Taulukossa on esitetty myös viitteelliset, epäviralliset kiinteät markkakurssit euroksi muuttuneiden valuuttojen suhteen. Muunnettaessa jonkin kansallisen rahayksikön määräisiä rahamääriä toisen kansallisen rahayksikön määräiseksi rahamäärä muunnetaan ensin euroyksikönnä ilmaistuksi rahamääräksi, mikä määrä voidaan pyöristää vähintään kolmen desimaalin tarkkuudella ja muunnetaan sitten toisen kansallisen rahayksikön määräiseksi.

### 25. Rahalaitosten ottolainaus

1–16 Lähteet: TK, Taloudelliset olot: rahoitusmarkkinat; ASTIKA.

### 26. Rahalaitosten antolainaus

1–13 Lähteet: TK, Taloudelliset olot: rahoitusmarkkinat; ASTIKA.

### 27. Pankkien kotimaiset euroluotot ja -talletukset

1–18 Lähde: TK, Taloudelliset olot: rahoitusmarkkinat.

### 28. Keskeisiä korkoja

1–17 Lähteet: Suomen Pankki: Rahoitusmarkkinat; [www.bof.fi](http://www.bof.fi)

1 Eonia korko (Euro overnight index average) on euroalueen pankkien keskinäisten yön yli -luottojen toteutunut painotettu keskiporkko.

2–8 Euriborkorot (Euro interbank offered rate) perustuvat euroalueen merkittävimpien pankkien keskinäisen rahoituksen hintaan. Euriborkorot lasketaan (pääosin) euroalueella toimivien, parhaiksi luokiteltujen suurten pankkien (nohin 60 pankkia) klo 11 Keski-Euroopan aikaa antamien noteerausten pohjalta. Suomesta laskennassa on mukana yksi pankki (Merita).

Euriborkorot lasketaan sekä 360 että 365 päivän jaksoiksi, joista taulukossa on julkaistu euroalueella yleisemmin käytetyt 360 päivän jakson korot. Suomessa on käytetty yleisesti myös 365 korkopäivään perustuvia korkoja (esimerkiksi heliborkorot). Samaa korkoa vastaavat 365 päivän korkonoteeraukset ovat hiukan korkeammat kuin 360 päivän jakson korkonoteeraukset (360 päivän korkonoteeraus kerrottuna luvulla 365/360).

9–10 Valtion viiden vuoden korko perustuu 1.7.1998 lähtien 15.3.2004 erääntyvän kiinteäkorkoisen kertakuolleitaisen sarjaobligation noteeraukseen ja kymmenen vuoden korko 1.1.1999 lähtien 25.4.2009 erääntyvän kiinteäkorkoisen kertakuolleitaisen sarjaobligation noteeraukseen.

11 Peruskorko on hallinnollinen korko, jonka suuruuden määräsi vuoden 1998 loppuun asti Suomen Pankki. Vuoden 1999 alusta alkaen peruskoron vahvistaa valtiovarainministeriö vuosittain kesäkuussa ja joulukuussa seuraavaksi puoleksi kalenterivuodeksi. Peruskorko lasketaan sen vahvistamista edeltäneiden kolmen kalenterikuukauden aikana julkaistun 12 kuukauden markkinakoron perusteella. Peruskorko on mainittujen kolmen kuukauden ajalta laskettu markkinakoron keskiarvo pyöristettynä lähimpään prosenttiyksikön neljännekseen. Markkinakorko on toistaiseksi 12 kuukauden euriborkoro (365 päivää).

12–17 Antolainaus sisältää sekkuluotot (tililuotot), vekselit ja velkakirjalainat.

### 29. HEX-osakeindeksi

1–20 Lähteet: TK, Taloudelliset olot: rahoitusmarkkinat; Helsingin Pörssi; ASTIKA.

Tiedot ovat päivähavaintojen keskiarvoja.

### 30. Maksutase

1–13 Lähteet: Suomen Pankki: Rahoitusmarkkinat; [www.bof.fi](http://www.bof.fi); ASTIKA.

9 Arvopaperisijoitukset sisältävät arvopapereiden emissiot ja jälkimakrkinakaupat (ml. kuolelutukset).

### 31. Valtion takaus

1–6 Lähde: TK, Taloudelliset olot, rahoitusmarkkinat

## Kansantalous

### 32. Bruttokansantuote ja nettokansantuote

1–11 Lähteet: TK, Taloudelliset olot: kansantalouden tilinpito; ASTIKA. Suomen kansantalouden tilinpito perustuu uuteen Euroopan kansantalouden tilinpitäjärjestelmään (EKT 1995) ja sen kanssa yhdenmukaiseen maailmanlaajuiseen System of National Accounts 1993 -järjestelmään. Katso TK: Kansantalouden tilinpito 1990–1998 (Kansantalous 1999:8).

### 33. Bruttokansantuote toimialoittain

1–11 Lähteet: TK, Taloudelliset olot: kansantalouden tilinpito; ASTIKA. Suomen kansantalouden tilinpito perustuu uuteen Euroopan kansantalouden tilinpitäjärjestelmään (EKT 1995) ja sen kanssa yhdenmukaiseen maailmanlaajuiseen System of National Accounts 1993 -järjestelmään. Katso TK: Kansantalouden tilinpito 1990–1998 (Kansantalous 1999:8). BKT markkinahintaan = markkinatuotanto perushintaan + markkinaton tuotanto perushintaan + tuoteverot + tuotetukipalkkiot.

### 34. Bruttokansantuote asukasta kohti

Lähteet: TK, Taloudelliset olot: kansantalouden tilinpito; ASTIKA. Suomen kansantalouden tilinpito perustuu uuteen Euroopan kansantalouden tilinpitäjärjestelmään (EKT 1995) ja sen kanssa yhdenmukaiseen maailmanlaajuiseen System of National Accounts 1993 -järjestelmään. Katso TK: Kansantalouden tilinpito 1990–1998 (Kansantalous 1999:8).

### 35. Julkisten menojen hintaindeksit 1995 = 100

1–2 Lähteet: TK, Hinnat ja palkat: hinta- ja kustannusindeksit; ASTIKA. Indeksien painotiedot ovat kunnallistalouden osalta vuoden 1995 ja valtion osalta vuoden 1994 tilinpäätöstiedote. Indeksit on kuvattu tarkemmin TK:n julkaisussa ”Julkisten menojen hintaindeksit 1995 = 100”. (Katsauksia nro 1997/5).

### 36. Kokonaistuotannon kuukausikuvaaja

1–4 Lähteet: TK, Taloudelliset olot: kokonaistuotannon kuukausikuvaaja. Kokonaistuotannon kuukausikuvaaja perustuu kahteentoista kuukausisarjan talouden eri aloilta, jotka lasketaan painottaen yhteen. Kuukausikuvaajan ja kansantalouden neljännesvuositilinpidon tiedot saatavat poiketa toisistaan. Tämä johtuu siitä, että kuukausikuvaaja ennakoii perushintaisen bruttokansantuotteen kehitystä, kun taas neljännesvuositilinpito kuvaa markkinahintaisen bruttokansantuotteen muutoksia. Lisäksi kuukausikuvaajan tiedot ovat ennakkollisia ja niitä tarkastetaan aina uusien tietojen ilmestyttyä.

### 37. Kuluttajabarometri

1–24 Lähteet: TK, Taloudelliset olot: suhdanneindikaattorit. Kuluttajabarometrin avulla mitataan suomalaisten mielikuvia yleisestä ja oman kotitalouden taloudellisesta kehityksestä sekä aikomuksista tehdä suurempia hankintoja, säästää tai ottaa luottoa. Vastaukset on painotettu kotitalouksien rakennetiedoilla.

## Valtiontalous

### 38. Valtiontalouden kassatulot

1–25 Lähteet: Valtiokonttori; ASTIKA. 1–25 Kk. vuoden tulomomenttien ja edellisten vuosien tulojärjestelmien tulotukset ml. rahastojen tulot; pl. kirjanpidolliset erät sekä valtion liikeyritysten käyttötulot. 1 Valtion tulo- ja varallisuusvero, kunnallisvero, kirkollisuusvero sekä vakuutettujen kansaneläke- ja sairausvakuutusmaksut. 18 Ml. tulot valtion liikeyritysten omaisuuden myynnistä. 19 Valtion osuus veikkaus- ja raha-arpaisten voittovaroista, vedonlyönnistä hevoskilpailuissa saaduista tuloista sekä raha-automaattiyhdistyksen tuotto.

### 39. Valtiontalouden kassamenot

1–27 Lähteet: Valtiokonttori; ASTIKA. 1–27 Kk. vuoden määrärahojen sekä edellisiltä vuosilta siirtyneiden määrärahojen ja menorästien käyttö ml. rahastojen menot; pl. kirjanpidolliset erät sekä valtion liikeyritysten käyttömenot.

### 40. Valtiontalouden rahoitusasema

1–7 Lähteet: Valtiokonttori; ASTIKA.

### 41. Valtionvelka

1–9 Lähteet: Valtiokonttori; ASTIKA. Valtionvelalla tarkoitetaan velkaa, josta valtion sisäinen lainaus on vähennetty.

## Hinnat

### 42. Indeksilukujen vuosimuutoksia

1 Lähteet: TK, Yritysten suhdanteet: rakentaminen. 2–9 Lähteet: TK, Hinnat ja palkat: kuluttajahinnat sekä hinta- ja kustannusindeksit. 3 Pohjainlaatioindikaattori on kuluttajahintaindeksin muunnos, josta on poistettu välillisten verojen ja tukipalkkioiden lisäksi asuntojen hintojen ja asuntolainojen korkojen vaikutus. 4 Yhdenmukaistettu kuluttajahintaindeksi on uudistettu samanaikaisesti kuluttajahintaindeksin kanssa. Indeksien painorakenne on uudistettu vuoden 1995 kulutustutkimusaineiston määrän ja 1996 hintojen mukaisesti. Yhdenmukaistetun kuluttajahintaindeksin perusvuotta (1996 = 100) ei muuteta uudistuksen yhteydessä. Sen sijaan indeksin pisteluvut muutetaan taannehtivasti, mikä poikkeaa kansallisesta kuluttajahintaindeksin käytännöstä. Yhdenmukaistettua kuluttajahintaindeksiä (YKHI) tarvitaan EU-maiden inflaatioasteiden vertailuun. Eri maiden YKHI:t perustuvat yhtenäiseen yksityisen kulutuksen määrittelyyn, luokitteluun sekä yhdenmukaisiin menetelmiin indeksien muodostamisessa, joten YKHI:n mittaama inflaatiota voidaan verrata luotettavasti indeksiiä tuottavien maiden välillä.

### 43. Rakennuskustannusindeksi

1–13 Lähteet: TK, Yritysten suhdanteet: rakentaminen; ASTIKA. 1–8 Rakennuskustannusindeksi 2000 = 100 kokonaisindeksi lasketaan asuinrakennuksen, toimisto- ja liikerakennuksen sekä teollisuuden tuotanto- ja varastorakennuksen indeksien painotettuna keskiarvona. Painoina on näiden talotyyppien osuus koko uudisrakennustuotannosta perusvuonna 2000. 9–13 Indeksien muutokset vastaavat uusimman (2000 = 100) indeksin muutoksia.

### 44. Maarakennuskustannusindeksi 1995 = 100

1–9 Lähteet: TK, Hinnat ja palkat: hinta- ja kustannusindeksit. Maarakennuskustannusindeksi kuvaa niitä kustannusmuutoksia, joita maarakennusyrityksille syntyy panosten hankinnasta ja käytöstä urakan aikana. Indeksissä ei ole mukana tuottavuutta eikä yrityksen saamaa pääomakatetta.

### 45. Maarakennusalan ja metsäalan konekustannusindeksit 1995 = 100

1–2 Lähteet: TK, Hinnat ja palkat: hinta- ja kustannusindeksit. 1 Indeksit kuvaavat maarakennusalan koneiden käyttöön ja omistukseen liittyvien kustannustekijöiden hintakehitystä. 2 Indeksit kuvaavat metsäkoneiden käyttöön ja omistukseen liittyvien kustannustekijöiden hintakehitystä.

### 46. Liikenteen kustannusindeksejä

1–10 Lähteet: TK, Hinnat ja palkat: hinta- ja kustannusindeksit. 1–7 Indeksit mittaa linja- ja autoliikennöintiin liittyvien kustannustekijöiden hintojen muutoksia. 8–9 Indeksit mittaa ammattimaisen kuorma-autoliikenteen kustannustekijöiden hintojen muutoksia. Julkaisussa esitettyjen ryhmien lisäksi indeksi sisältää pakettiautojen ja kevyiden kuorma-autojen sekä raskaiden kuorma-autojen kustannusindeksit. 10 Indeksit mittaa taksiliikenteen kustannustekijöiden hintojen muutoksia.

### 47. Kiinteistön ylläpidon kustannusindeksi 1995 = 100

1–20 Lähteet: TK, Yritysten suhdanteet: rakentaminen; ASTIKA. Indeksit mittaa kiinteistön ylläpidon, kuten hallinnon, käytön ja huollon, ulkoalueiden hoidon, siivouksen, lämmityksen, sähkön, vesi- ja jätehuollon sekä korjausten ja kunnossapidon hintojen kehitystä. Lisäksi huomioidaan erilliskustannuksista vakuutukset, maan vuokra sekä kiinteistövero. 1 Kiinteistön ylläpidon kokonaisindeksi saadaan painottamalla yhteen talotyyppiokohtaiset indeksit. Painoina käytetään näiden talotyyppien suhteellisia osuuksia rakennuskannan kokonaiskerrosalasta. Omakotitalolle lasketaan omaa indeksiiä, joka ei sisälly kokonaisindeksiin. 3–8 Kustakin rakennustyyppiä on valittu rakennuskannan mukainen normaali rakennus, jonka ylläpitokustannusten mukaisesti painorakenne on muokattu. Indeksit kuvaavat näin kaikkien kyseisen talotyypin rakennusten kustannusrakennetta koko maan rakennuskannan mukaisesti.

## 48. Maatalouden hintaindeksi 1995 = 100

1–10 Lähde: TK, Hinnat ja palkat: hinta- ja kustannusindeksi.

## 49. Kuluttajahintaindeksi 2000 = 100 (hyödykerymittäin)

1–13 Lähteet: TK, Hinnat ja palkat: kuluttajahinnat; ASTIKA.  
Kuluttajahintaindeksiä käytetään inflaation mittarina. Sen määrittelyssä käytettävät indeksien painot kuvaavat keskiwertokotitalouksien kulutusrakennetta.  
Tammikuusta 2002 lähtien kuluttajahintojen muutoksia mitataan kuluttajahintaindeksin 2000 = 100 mukaan. Uudistetun indeksikorin sisältö vastaa paremmin nykyistä kulutusrakennetta. Uusi painorakenne vastaa vuoden 2000 yksityistä kulutusta ja se perustuu kansantalouden tilinpidon tietoihin. Indeksia varten kerätään koko maasta noin 3 500 liikkeestä yli 65 000 hintatietoa kuukausittain.

## 50. Kuluttajahintaindeksi 2000 = 100 (alueittain), 1995 = 100 ja elinkustannusindeksi 1951:10 = 100

1–8 Lähteet: TK, Hinnat ja palkat: kuluttajahinnat; ASTIKA.  
1–5 Alueittaiset indeksit lasketaan kunkin suuralueen painorakenteen mukaisesti alueen hinnoin.  
6 Nettohintaindeksi on kuluttajahintaindeksin muunnos, josta on poistettu välilliset verot ja johon on lisätty tukipalkkioiden vaikutus.  
7–8 Indeksit on laskettu tammikuusta 2002 lähtien ketjutuskertoimella kuluttajahintaindeksistä 2000 = 100.

## 51. Tukkuhintaindeksi 1995 = 100

1–31 Lähteet: TK, Hinnat ja palkat: hinta- ja kustannushintaindeksi; ASTIKA.  
Indeksi mittaa Suomessa käytettävien tavaroiden verollisten hankintahintojen kehitystä. Indeksiin sisältyy sekä kotimaisia tavaroita että tuontitavaroita. Tukkuhintaindeksi sisältää arvonlisäveron ja muut välilliset verot. Kotimaisten tavaroiden tukkuhintana on tehtaan hinta + arvonlisävero ja muut välilliset verot. Tuontitavaroiden tukkuhintana on tuonnin cif-hinta + tullit + arvonlisävero ja muut välilliset verot. Indeksissä on 670 nimikettä ja indeksin toimialaluokitus noudattaa Euroopan unionin NACE-toimialaluokitusta.

## 52. Kotimarkkinoiden perushintaindeksi 1995 = 100

1–32 Lähteet: TK, Hinnat ja palkat: hinta- ja kustannusindeksi; ASTIKA.  
Indeksi mittaa Suomessa käytettävien tavaroiden hintakehitystä niiden lähetsä markkinoille. Indeksi sisältää sekä kotimaisia että tuontitavaroita. Kotimaisten tavaroiden hintana on veroton tehtaanhinta. Tuontitavaroiden hintana on tuonnin cif-hinta + tullit. Indeksissä on 677 nimikettä ja indeksin toimialaluokitus noudattaa Euroopan unionin NACE-toimialaluokitusta.

## 53. Teollisuuden tuottajahintaindeksi 1995 = 100

1–25 Lähteet: TK, Hinnat ja palkat: hinta- ja kustannusindeksi; ASTIKA.  
Indeksi mittaa Suomessa valmistettujen ja kotimaassa käytettäväksi tarkoitettujen teollisuustavaroiden eli kotimarkkinatavaroiden tuottajahintojen kehitystä. Indeksissä on 358 nimikettä ja indeksin toimialaluokitus noudattaa Euroopan unionin NACE-toimialaluokitusta.

## 54. Tuontihintaindeksi 1995 = 100

1–26 Lähteet: TK, Hinnat ja palkat: hinta- ja kustannusindeksi; ASTIKA.  
Indeksi mittaa tuontitavaroiden cif-hintojen kehitystä. Valuuttamääräiset tuontihinnat muunnetaan Suomen markoiksi tilastokuukauden keskiarvoilla. Indeksissä on 371 nimikettä ja indeksin toimialaluokitus noudattaa Euroopan unionin NACE-toimialaluokitusta.

## 55. Vientihintaindeksi 1995 = 100

1–21 Lähteet: TK, Hinnat ja palkat: hinta- ja kustannusindeksi; ASTIKA.  
Indeksi mittaa vientitavaroiden fob-hintojen kehitystä. Valuuttamääräiset vientihinnat muunnetaan Suomen markoiksi tilastokuukauden keskiarvoilla. Vientihintaindeksissä on 220 nimikettä ja indeksin toimialaluokitus noudattaa Euroopan unionin NACE-toimialaluokitusta.

## 56–59. Tuottajahintaindeksit 1949 = 100

Lähteet: TK, Hinnat ja palkat: hinta- ja kustannusindeksi; ASTIKA.  
Indeksi lasketaan tammikuusta 1998 lähtien uusien tuottajahintaindeksien 1995 = 100 avulla ketjutamalla kokonaisindeksi ja kukin alaindeksi lähinnä vastaavalla uudella indeksillä.

## 60. Asuntojen hinnat

1–25 Lähde: TK, Hinnat ja palkat: asumisen hinnat.  
Asuntojen hintatilasto kuvaa vanhojen osakehuoneistojen velattomia nettohintoja. Tiedot pohjautuvat verohallinnon varainsiirtoverolaskelmiin. Indeksien laskentamenetelmä on selostettu tarkemmin TK:n julkaisussa Asuntojen hinnat 2002, 1. neljännes (Asuminen 2002:2).

## 61. Elintarvikkeiden vähittäishintoja

1–22 Lähde: TK, Hinnat ja palkat: kuluttajahinnat.  
Tiedot perustuvat kuluttajahintaindeksiä varten kerättyyn hinta-aineistoon.

## Palkat

## 62. Palkansaajien ansiotasoindeksi 1995 = 100

1–31 Lähteet: TK, Hinnat ja palkat: yksityisen ja julkisen sektorin palkkatilat; ASTIKA.  
Palkansaajien ansiotasoindeksi mittaa säännöllisen työajan keskiansioiden kehitystä. Se lasketaan aloittain sekä kuukausi- että tuntipalkkaisille työntekijöille. Indeksia varten kerättävät tiedot käsittävät n. 1,4 miljoonaa palkansaajaa. Indeksi ja sen painorakenne uudistetaan viiden vuoden välein vastaamaan ajankohdan palkansaajarakennetta. Indeksitietoja on saatavissa vuodesta 1948 alkaen. Indeksien laskuperusteita on selostettu tarkemmin TK:n Tutkimuksia-sarjassa nro 124.

## 63. Työntekijöiden tuntiansiot

1–24 Lähde: TK, Hinnat ja palkat: yksityisen ja julkisen sektorin palkat.  
4–24 Ilman arkipyhäkorvauksia.

## 64. Työvoimakustannusindeksi 1996 = 100

1–12 Lähteet: TK, Hinnat ja palkat: hinta- ja kustannusindeksi; Staffin.stat.fi  
Työvoimakustannusindeksi kuvaa tehdyin työtunnin kustannusten kehitystä yksityisellä sektorilla. Kustannuskäsite sisältää palkkakustannukset ja työnantajan sosiaalivakuutusmaksut. TK:n julkaisu "Työtunnin kustannus 1995-1999" (Palkat 2000:15) sisältää yksityiskohtaisen kuvauksen indeksin laskentamenetelmästä.

## Työelämä

## 65. Työllisyys

1–19 Lähteet: TK, Elinolot: työelämä; ASTIKA.  
Tiedot perustuvat TK:n työvoimatutkimukseen. Työvoimatutkimus on ollut vuoden 1983 alusta alkaen haastattelututkimus, jonka otoskoko on kuukaudessa 12 000 ja neljännesvuodessa 36 000 henkeä. Työvoimatutkimuksen tiedonkeruu muuttui vuoden 2000 alusta, jolloin siirryttiin jatkuvaan tutkimusviikkoon. Sitä ennen kunkin kuukauden tiedot on kerätty yhdeltä tutkimusviikolta. Luvat painotetaan ositteittain laskettujen korotuskertoimien avulla vastaamaan 15–74-vuotiaista väestöä. Neljännesvuosi- ja vuosiestimaatit lasketaan kuukausilukujen keskiarvoina (työtunnit kuukausilukujen summana). Vuoden 1997 alusta TK on uudistanut työvoimatutkimuksensa vastaamaan entistä paremmin EU:n ja Kansainvälisen työjärjestön ILO:n käyttämiä käsitteitä ja määritelmiä. Lisäksi tutkimuksen sisältöä on laajennettu ja tarkennettu. Ks. uudistuksen vaikutuksista TK:n julkaisusta Työmarkkinat 1997:7.  
Vuoden 1998 toukokuusta lähtien työttömien määritelmä muutettiin vastamaan täysin EU:n ja ILO:n käyttämiä määritelmiä.

## 66. Työttömyys

1–9 Lähteet: TK, Elinolot: työelämä; ASTIKA.  
Tiedonkeruumenetelmä, ks. t. 65.  
1–8 Työttömäksi luokitellaan henkilö, joka on työtä vailla, joka on aktiivisesti etsinyt työtä neljän viime viikon aikana ja joka olisi valmis aloittamaan työn kahden viikon kuluessa.  
5–8 Työttömät prosentteina koko työvoimasta.  
9 Ml. osan viikkoa työttömänä olleiden työttömyyspäivät.

## 67. Työttömyysaste maakunnittain

1–21 Lähde: TK, Elinolot: työelämä.  
Työttömän henkilön määrittely ks. t. 66.

## 68. Työnvälitys

1–5, 8–29 Lähteet: Työministeriö, Tilastotoimisto: Työministeriön Työllisyyskatsaus; ASTIKA.  
 Kuukausitiedot tarkoittavat kuukauden lopun tietoja, vuositiedot keskimäärää kuukaudessa.  
 3, 4, 8 Ei sisällä ryhmäilmoituksella työnvälitystoimistoihin ilmoitettuja.  
 3 MI, pakkolomautetut.  
 6–7 Lähde: Kansaneläkelaitos.  
 10–29 Alla olevat numerot tarkoittavat pohjoismaisen ammattiluokittelun mukaisia ryhmiä:  
 10–11 Nro 0  
 12–13 Nro 1  
 14–15 Nro 2  
 16–17 Nro 3  
 18–19 Nro 4  
 20–21 Nro 5  
 22–23 Nro 7–8  
 24–25 Nro 6  
 26–27 Nro 9  
 28–29 Nro X.

## 69. Tehdyt työtunnit toimialoitain

1–11 Lähteet: TK, Elinolot: työelämä; ASTIKA.  
 MI, yli- ja sivutyötunnit. Tiedonkeruumenetelmä, ks. t. 65.  
 2 15–74-vuotiaat työssäolevat (myös työpaikasta tilapäisesti poissaolevat) sekä työttömät ja ne työttömyyseläkeläiset, jotka ovat etsineet työtä.  
 2, 7, 9, 18 MI, puolustuslaitoksen kantahenkilökunta.  
 3 Työvoimaan kuuluvien prosentiosuus työkäisestä väestöstä.  
 4 MI, ne työttömyyseläkeläiset, jotka eivät ole etsineet työtä.  
 10–19 Toimialaryhmittely on TK:n toimialaluokituksen (TOL vuodelta 1995) mukainen.

## 70. Palkansaaajien erilaiset työsuhteet

1–10 Lähde: TK, Elinolot: työelämä.

## 71. Palkansaaajat työnantajasektorin mukaan toimialoitain

1–9 Lähde: TK, Elinolot: työelämä. Tiedonkeruumenetelmä, ks. t. 65.

## Oikeus

### 72. Vireillepannut konkurssit

1–18 Lähde: TK, Henkilötilastot: konkurssit.  
 10–17 Yksityiset henkilöt ja kuolinpesät.

### 73. Poliisiin tietoon tulleet rikokset, päihtymyksen takia säilöön otetut ja pysäköintivirheet

1–24 Lähde: TK, Henkilötilastot: oikeus.  
 Kuukausitietojen summa ei aina vastaa vuositietoa. Kuukausitiedot eivät sisällä rikosilmoituksia, joista on myöhemmin vuoden aikana todettu, ettei rikosta ole tapahtunut.  
 4 Moottorikäyttöisen ajoneuvon kuljettaminen alkoholin tai muun huumausaineen vaikutuksen alaisena.  
 18–21 Pl. liikennetikokset.  
 24 Maksukehotukset.

## Trendit/kausitasoitettut sarjat

Kausitasoituksen tarkoituksena on poistaa sarjoista eri kuukausille ja vuosineljänneksille ominaiset vaihtelut. Tilastosarjat on puhdistettu muuttuvasta, keskimääräisestä kausivaihtelusta ja osa sarjoista lisäksi kalenterista aiheutuvista työpäivävaihteluista. Kausitasoittaminen helpottaa ilmiöiden kehityssuuntien havaitsemista ja analysointia.  
 Sarjat voivat joissain tapauksissa korjautua jälkikäteen mm. uusien havaintojen lisäämisen ja puhdistamattomien tietojen korjaamisen (esim. tuotantotilastojen tasotarkistukset vuositilastojen valmistuttua) jälkeen. Nämä korjaukset eivät kuitenkaan yleensä muuta olennaisesti taloudellisten muuttujien kehityssuunnista saatua kuvaa.  
 Trendi kuvaa sarjan keskimääräistä pitkän ajan kehitystä. Se saadaan kausitasoitettusta sarjasta poistamalla siitä jäännössarjan vaihtelu. Trendi on kehitykseltään rauhallisempi kuin kausitasoitettu sarja. Tässä julkaisussa julkaistaan kuukausisarjat trendinä ja neljännesvuosisarjat kausitasoitettuina.

Kausivaihteluiden analyysiin on käytetty yleisesti käytössä olevaa X11-ARIMA-menetelmää. Menetelmää on selostettu Tilastokeskuksen Tutkimuksia-sarjan julkaisussa nro 210.  
 Kausi- ja kalenterivaihteluiden tasoitus vaikuttaa jonkin verran sarjojen vuositason, joka ei kaikkien tasoitettujen sarjojen kohdalla vastaa Tilastokatsauksissa julkaistujen sarjojen vuositasoa.  
 1–77 Lähde: ASTIKA.

## Ulkomaat

### 74. Bruttokansantuote 1995 = 100

1–13 Lähde: OECD: Main Economic Indicators, tietokanta.

### 75. Teollisuustuotannon määrä 1995 = 100

1–14 Lähde: OECD: Main Economic Indicators, tietokanta.  
 1–14 Teollisuustuotanto on laskettu ISIC-luokituksen (International Standard Industrial Classification) pohjalta. Mukana ISIC C, D ja E (C kaivostyö, D tehdasteollisuus, E sähkö, kaasua ja vesi).

### 76. Teollisuustyöntekijöiden tuntiansiot 1995 = 100

1–14 Lähde: OECD: Main Economic Indicators, tietokanta.  
 1–14 Suomen, Norjan, Tanskan, Saksan, Belgian ja Ranskan kohdalla luvut neljännesvuosilukuja. Sarjat on koottu kansallisista lähteistä siten, että ne mahdollisimman tarkasti vastaavat työntekijöiden keskituntiansioita, joihin sisältyvät myös ylityökorvaukset ja toistuvaislisät. Määritelmät saattavat vaihdella maasta toiseen; erityisesti vaihtelevat työntekijöitä, bonuksia ja taannehtivasti maksettua palkkoja sekä ilmoituksen antavan toimipaikan kokoa koskevat määritelmät. Maiden väliseen vertailuun tulee siten suhtautua varauksella.

### 77. Työttömyysaste

1–14 Lähde: OECD: Main Economic Indicators, tietokanta.  
 1–14 Työttömiksi katsottu kaikki ne työkäiset henkilöt, jotka ovat vailla työtä, ovat käytettävissä työhön tai etsivät työtä joko työvoimatoimiston kautta tai muilla keinoin.

### 78. Kauppatase

1–14 Lähde: OECD: Main Economic Indicators, tietokanta.  
 1–14 Viennin ja tuonnin erotus miljoonissa Yhdysvaltain dollareissa. EU:n sisäisten tullirajojen poistuminen 1.1.1993 on johtanut siihen, etteivät tiedot EU:n sisäisestä kaupasta ole enää peräisin tulli-ilmoituksista. Uusi INTRASTAT-järjestelmä on kehitetty kokoamaan nämä tiedot.

### 79. Lyhytaikaiset markkinakorot

1–8 Lähde: OECD: Main Economic Indicators, tietokanta.  
 1–8 Lyhytaikaisilla markkinakoroilla tarkoitetaan 3 kuukauden korkoja. Vuositason luvut ovat kuukausilukujen keskiarvoja. Jollei toisin mainita, kuukauden luvut ovat päivittäisten korkonoteerausten keskiarvoja.

### 80. Pitkäaikaiset markkinakorot

1–14 Lähde: OECD: Main Economic Indicators, tietokanta.  
 1–14 Pitkäaikaisilla markkinakoroilla tarkoitetaan pitkäaikaisten joukkovelkakirjalainojen jälkimarkkinatuottoja. Vuositason luvut ovat kuukausilukujen keskiarvoja. Jollei toisin mainita, kuukauden luvut ovat päivittäisten korkonoteerausten keskiarvoja.

### 81. Kuluttajahintaindeksi 1995 = 100

1–15 Lähde: OECD: Main Economic Indicators, tietokanta.

### 82. Inflaatio

1–15 Lähde: TK; Hinnat ja palkat: kuluttajahinnat.

## Tabellanmärkningar

Tabellanmärkningarna innehåller källuppgifter och tabellförklaringar till den del dessa inte behövs för att man skall kunna läsa tabellerna. Förklaringar av detta slag står kvar i samband med de tabeller de hänvisar till. Numren framför källorna och anmärkningarna anger kolumnernas nummer i tabellerna. Tecknet som anger att siffran korrigerats (♦) finns utsatt bara om det är frågan om förändringar i årsuppgifter som uppgetts som slutliga.

I nottexterna används följande förkortning:

SC = Statistiskcentralen

ASTIKA = Statistiskcentralens tidsseriesdatabas

Utöver de ursprungliga statistikserierna har även centrala trender eller såsgrensade statistikserier sammanställts på sidorna 112–117.

## Befolkning

### 1. Folkmängd

1–11 Källa: SC, Individstatistik: befolkning.

1 Medelfolkmängden har beräknats på basis av den befolkning som bor i landet. Medelfolkmängden för t.ex. 2001 är alltså medeltalet av folk-mängden vid utgången av åren 2000 respektive 2001.

### 2. Befolkningsförändringar

1–13 Källa: SC, Individstatistik: befolkning.

12 Äktenskap bland kvinnor som bor i Finland.

### 3. Befolkningsförändringar landskapsvis

1–9 Källa: SC, Individstatistik: befolkning.

8 Äktenskap bland kvinnor som bor i Finland.

## Industri

### 4. Produktstatistik

1–7 Källor: Jord- och skogsbruksministeriets informationstjänstcentral; Jordbruksstatistisk månadsrapport och Lantbruksstatistisk årsbok.

1–3 Kött från djur som slaktats i slakterier.

5 Exkl. vasslepulver.

6 Inkl. smörandelen i smör-växtoljablandningar (beräknings sättet har ändrats fr.o.m. 1.1.1997).

8 Källa: Elintarvike-tieto – Food Facts Oy.

Marknadsförda ägg. Månadsuppgifterna har uppskattats på basis av centralpackeriernas mottagningsuppgifter.

9–13 Källa: Jord- och skogsbruksministeriets informationstjänstcentral; Jordbruksstatistisk månadsrapport. Inkl. brödsäd, utsäde och fodersäd, inkl. utländsk spannmål. Exkl. försäljning.

14–18 Källor: SC, Företagskonjunkturer; SC, Företagsstrukturer (de reviderade årsuppgifterna). Den spannmålsmängd som använts för tillverkning av både inhemska produkter och exportprodukter (mjöl och gryn).

19–24 Källor: SC, Företagskonjunkturer; SC, Företagsstrukturer (de reviderade årsuppgifterna).

19–25, 35–53 De preliminära månads- och årsuppgifterna är urvalsbaserade; de slutgiltiga årsuppgifterna gäller hela produktionen.

22 Inkl. long-drinks.

25 Källor: SC, Företagskonjunkturer; Skogsindustrin rf; SC, Företagsstrukturer (de reviderade årsuppgifterna).

26–34 Källa: Skogsforskningsinstitutet. Internet: <http://www.metla.fi>

Med marknadsavverkning avses avverkning av inhemskt råvirke för industri och export. Vedavverkning för dessa ändamål räknas också som marknadsavverkning (annat än marknadsvirke är närmast ved för fastigheter). Uppgifterna om marknadsavverkning bygger på en förfrågan till köpare av råvirke (urval) och till Forststyrelsen.

35 Källor: SC, Företagsstrukturer (de reviderade årsuppgifterna), Finska Cellulosa-föreningen – Finncell (månadsuppgifter). Torr vikt.

36 Källor: SC, Företagskonjunkturer; SC, Företagsstrukturer (de reviderade årsuppgifterna).

37–38 Källor: SC, Företagskonjunkturer; Adato Energia Oy; SC, Företagsstrukturer (de reviderade årsuppgifterna). Producerad elenergi, nettoproduktion.

39–40 Källor: SC, Företagskonjunkturer; SC, Företagsstrukturer (de reviderade årsuppgifterna).

41–45 Källor: SC, Företagskonjunkturer; Skogsindustrin rf; SC, Företagsstrukturer (de reviderade årsuppgifterna).

42 Exkl. enbart tryckta produkter och produkter som bara är impregnerade eller överdragna med något ämne.

46–47 Källor: SC, Företagskonjunkturer; SC, Företagsstrukturer (de reviderade årsuppgifterna).

47 Exkl. eldfasta och syrafasta tegel.

48–53 Källor: SC, Företagskonjunkturer; Finlands Metallindustris Centralförbund; SC, Företagsstrukturer (de reviderade årsuppgifterna).

49 Flytande stål, inkl. stål för ståljudgods.

## 5. Industrins konjunkturbarometer

1–23 Källor: Industrins och arbetsgivarnas centralförbund TT; ASTIKA.

TT sänder fyra gånger om året en förfrågan beträffande konjunkturförväntningar till ca 620 företag. Av företagen är 70 storföretag och 250 medelstora företag. I svaren används omsättning som vikt, förutom i de svar som gäller arbetskraft där personalens storlek används som vikt.

## 6. Omsättnings- och lönesummaindex för industriföretag 1995 = 100

1–10 Källa: SC, Företagskonjunkturer. Internet: [http://www.stat.fi/tk/ys/suhdan\\_tauulukot.html](http://www.stat.fi/tk/ys/suhdan_tauulukot.html)

Indexen beräknas utgående från skatteförvaltningens material, som Statistiskcentralen själv kompletterar. Indexserierna börjar år 1995.

1–5 Omsättning avser försäljningsuppgifter som erhållits ur mervärdesskattematerialet och som justerats metodmässigt genom att bl.a. försäljning av anläggningstillgångar och övriga icke-kommersiella poster eliminerats. Omsättningen omfattar inte mervärdesskatt.

6–10 Uppgifterna bygger på forskotts-kattepliktiga löner som betalats under kalendermånaden och som utgör grunden för de socialskyddsavgifter som arbetsgivaren betalar. Lönebeloppet är bruttolönebeloppet av löner.

## 7. Volymindex för industriproduktionen 2000 = 100

1–40 Källor: SC, Företagskonjunkturer: industri; ASTIKA.

Volymindex för industriproduktionen mäter den ekonomiska utvecklingen och fluktuationerna från månad till månad. Volymindex för industriproduktionen består av index över alla näringsgrenar inom industrin och specialindex av olika slag (kolumnerna 2–6, 36–40).

Volymindex för industriproduktionen har räknats med den nya varierande viktstrukturen sedan år 1995. I index med varierande viktstruktur ändras vikterna årligen både inom näringsgrenen och mellan näringsgrenarna. Den slutliga viktstrukturen för året i fråga tas i bruk då statistiken över industrins struktur färdigställs och det slutliga volymindexet kan beräknas. Säsongsrensningen görs enligt metoden X12-ARIMA. Tre klassificeringar tillämpas i volymindexet: en tillämpning som utgående från EU:s varunomenklatur, Prodcom, utarbetats för statistiken över industrikonjunkturer, näringsgrensindelningen (NI 95) och en klassificering av användningsändamål.

Grundarna för beräkning av indexet redovisas närmare i SC:s publikation Volymindex för industriproduktionen 2002.

## Byggverksamhet

### 8. Husbyggande

1–12 Källor: SC, Företagskonjunkturer: byggverksamhet; ASTIKA.

### 9. Bostadsproduktion

1–16 Källa: SC, Företagskonjunkturer: byggverksamhet.

## 10. Omsättnings- och lönesummaindex för byggnadsföretag 1995 = 100

1–6 Källa: SC, Företagskonjunkturer. Internet: [http://www.stat.fi/tk/ys/suhdan\\_tauulukot.html](http://www.stat.fi/tk/ys/suhdan_tauulukot.html)

Indexen beräknas utgående från skatteförvaltningens material, som Statistiskcentralen själv kompletterar. Indexserierna börjar år 1995.

1–3 Omsättning avser omsättningen av försäljning i Finland, som utgörs av den mervärdesskattepliktiga försäljningen i Finland. Uppgifterna omfattar inte mervärdesskatt.

6–10 Uppgifterna bygger på forskotts-kattepliktiga löner som betalats under kalendermånaden och som utgör grunden för de socialskyddsavgifter som arbetsgivaren betalar.

## Handel och tjänster

### 11. Lönesummaindex för företag inom handelsbranschen 1995 = 100

1-3 Källa: SC, Företagskonjunkturer. Internet: [http://www.stat.fi/tk/ys/suhdan\\_taulukot.html](http://www.stat.fi/tk/ys/suhdan_taulukot.html)

Indexen beräknas utgående från skatteförvaltningens material, som Statistiska centralen själv kompletterar. Indexserierna börjar år 1995. Uppgifterna bygger på förskotts-kattepliktiga löner som betalats under kalendermånaden och som utgör grunden för de socialskyddsavgifter som arbetsgivaren betalar. Lönebeloppet är bruttobeloppet av löner.

### 12. Handels försäljning

1-30 Källor: SC, Företagskonjunkturer: handel; ASTIKA.

### 13. Utrikeshandel

1-26 Källor: Tullstyrelsen, Statistikbyrå: Utrikeshandel, månads- och årspublicationer; ASTIKA.

14-25 Enhetsvärdeindexet anger den förändring som skett i utrikeshandelspriserna och volymindexet förändringen i utrikeshandelsvolymen. 26 Bytesförhållandet anger exportprisernas förhållande till importpriserna.

### 14. Omsättnings- och lönesummaindex för tjänsteföretag (exkl. handel) 1995 = 100

1-10 Källa: TK, Yritysten suhdanteet. Internet: [http://www.stat.fi/tk/ys/suhdan\\_taulukot.html](http://www.stat.fi/tk/ys/suhdan_taulukot.html)

Indexen beräknas utgående från skatteförvaltningens material, som Statistiska centralen själv kompletterar. Indexserierna börjar år 1995.

1-5 Omsättning avser försäljningsuppgifter som erhållits ur mervärdesskattematerialet. Omsättningen omfattar inte mervärdesskatt. 6-10 Uppgifterna bygger på förskotts-kattepliktiga löner som betalats under kalendermånaden och som utgör grunden för de socialskyddsavgifter som arbetsgivaren betalar. Lönebeloppet är bruttobeloppet av löner.

## Samfärdsel

### 15. Sjöfarten mellan Finland och utlandet

1-14 Källor: Sjöfartsstyrelsen, statistikbyrå: Sjöfart (månads- och årspublicationer).

1969 års internationella skeppsmättningskonvention trädde i kraft i Finland 18.7.1982. Fartygsdräktighet anges därför numera i brutto- och nettoton i stället för brutto- och nettoregister-ton.

### 16. Motorfordon

1-19 Källa: SC, Företagskonjunkturer: transport och turism.

### 17. Varutransportprestationer inom vägtrafik

1-2 Källor: SC, Företagskonjunkturer: transport och turism; Statfin.stat.fi

### 18. Järnvägstrafik

1-6 Källa: VR-Group Ab, Räkenskapsenheten. 3-4 VR Abs transporter.

### 19. Flygtrafik, inhemska flygbolag

1-4 Källor: Finnair, Luftfartsverket.

### 20. Vägtrafikolyckor

1-12 Källa: SC, Företagskonjunkturer: transport och turism.

### 21. Posttrafik

1-3 Källa: Posten Finland Ab.

1-2 Brevförsändelserna och paketen innehåller inhemska försändelser och försändelser till och från utlandet.

3 Tidningarna omfattar inhemska försändelser och försändelser till utlandet.

## 22. Turism

1-2 Källa: SC, Företagskonjunkturer: transport och turism.

## Finansmarknaden

### 23. Viktiga eurokurser

1-9 Källor: Finlands Bank: Finansmarknaden; [www.bof.fi](http://www.bof.fi); ASTIKA.

Valutakurserna är eurokurser som publiceras av ECB. De baseras på aktuella marknadskurser. Kurserna för tiden före 1999 är baserade på de respektive markkurserna som omräknats till eurokurser enligt den fasta omräkningskursen 5.94573. Årsmedeltalen beräknas på dagskurserna för euron.

### 24. Omräkningskurser för euron

1-2 Källa: Finlands Bank; [www.bof.fi](http://www.bof.fi)

Den 31 december 1998 fastställde EU-rådet omräkningskurserna till euro för valutorna i de EU-länder som införde euron. Tabellen upptar också riktgivande, inofficiella fasta markkurser för de valutor som konverterats till euro. Penningbelopp som skall omräknas från en nationell valutaenhet till en annan skall först omräknas till ett belopp som uttrycks i enheten euro, vilket belopp får avrundas till inte mindre än tre decimaler och sedan skall omräknas till den andra nationella valutaenheten.

### 25. Penninginstitutens inlåning

1-16 Källor: SC, Ekonomistatistik: finansmarknaden; ASTIKA.

### 26. Penninginstitutens utlåning

1-13 Källor: SC, Ekonomistatistik: finansmarknaden; ASTIKA.

### 27. Bankernas inhemska lån och depositioner i euro

1-18 Källa: SC, Ekonomistatistik: finansmarknaden.

### 28. Viktiga räntor

1-17 Källor: Finlands Bank: Finansmarknaden; [www.bof.fi](http://www.bof.fi)

1 Eoniaräntan (euro overnight index average) är den vägda medelräntan för krediter över natten mellan bankerna i euroområdet.

2-8 Euriborräntorna (euro interbank offered rate) baseras på priset på finansiering mellan de viktigaste bankerna i euroområdet. Euriborräntorna beräknas (i huvudsak) på noteringarna kl. 11 centralturopeiskt tid från (ca 60) stora eurobanker med högsta kreditvärdighet. En finländsk bank (Merita) deltar i systemet.

Euriborräntorna beräknas på såväl 360 som 365 dagars perioder; i tabellen redovisas de enligt 360 dagar beräknade räntorna, som är vanligast i euroområdet. I Finland har också rätt allmänt använts räntor som är baserade på 365 räntedagar (t.ex. heliborräntorna). Noteringen enligt 365 dagar för en ränta är något högre än samma ränta noterad enligt 360 dagar (räntenoteringen enligt 360 dagar multiplicerad med 365/360).

9-10 5-årsräntan har sedan den 1 juli 1998 beräknats på noteringen för den fastförräntande serieobligationen av bulletpyp med förfall 15.3.2004 och 10-årsräntan sedan den 1 januari 1999 på noteringen för den fastförräntande serieobligationen av bulletpyp med förfall 25.4.2009.

11 Grundräntan är en administrativ ränta, som fram till slutet av 1998 fastställdes av Finlands Bank. Från början av 1999 fastställs grundräntan av finansministeriet årligen i juni och december för följande halva kalenderår. Grundräntan beräknas på grundval av den 12 månaders marknadsränta som publicerats under de tre kalendermånaderna före fastställandet av grundräntan. Grundräntan är medeltalet av den nämnda marknadsräntan under de tre kalendermånaderna avrundat till närmaste fjärdedels procentenhet. Som denna marknadsränta fungerar tills vidare euriborräntan för 12 månader (365 dagar).

12-17 Utlåningen omfattar checkkrediter (kontokrediter), växlar och skuldebrevslån.

### 29. HEX-aktieindex

1-20 Källor: SC, Ekonomistatistik: finansmarknaden; Helsingfors Börs; ASTIKA.

Uppgifterna är medeltal av dagsobservationerna.

## Tabellänmärkingar

### 30. Betalningsbalansen

1-13 Källor: Finlands Bank: Finansmarknaden; www.bof.fi; ASTIKA.  
9 Portföljinvesteringar innehåller värdepappersemissioner och handel på sekundärmarknaden (inkl. amorteringar)

### 31. Statsgarantier

1-6 Källa: SC, Ekonomistatistik: finansmarknaden.

## Samhällsekonomi

### 32. Bruttonationalprodukt och nettonationalinkomst

1-11 Källor: SC, Ekonomistatistik: nationalräkenskaper; ASTIKA.  
*Finlands nationalräkenskaper baserar sig på Europeiska Nationalräkenskapsystemet 1995 (ENS 1995) och på det världsomfattande System of National Accounts 1993 -systemet. De två systemen är sinsemellan harmoniserade. Se SC: Nationalräkenskaper 1990-1998 (Nationalekonomi 1999:8).*

### 33. Bruttonationalprodukt efter näringsgren

1-11 Källor: SC, Ekonomistatistik: nationalräkenskaper; ASTIKA.  
*Finlands nationalräkenskaper baserar sig på Europeiska Nationalräkenskapsystemet 1995 (ENS 1995) och på det världsomfattande System of National Accounts 1993 -systemet. De två systemen är sinsemellan harmoniserade. Se SC: Nationalräkenskaper 1990-1998 (Nationalekonomi 1999:8).*  
BNP till marknadspris = marknadsproduktion till baspris + produktion utanför marknaden till baspris + produktskatter + produktsubventioner.

### 34. Bruttonationalprodukt per invånare

Källor: SC, Ekonomistatistik: nationalräkenskaper; ASTIKA.  
*Finlands nationalräkenskaper baserar sig på Europeiska Nationalräkenskapsystemet 1995 (ENS 1995) och på det världsomfattande System of National Accounts 1993 -systemet. De två systemen är sinsemellan harmoniserade. Se SC: Nationalräkenskaper 1990-1998 (Nationalekonomi 1999:8).*

### 35. Prisindex för offentliga utgifter 1995 = 100

1-2 Källor: SC, Priser och löner: pris- och kostnadsindexen samt; ASTIKA.  
När det gäller den kommunala ekonomin baserar sig indexvikterna på 1995 års bokslut och för statens del på 1994 års bokslut. En detaljerad beskrivning av indexet ges i SC:s publikation "Prisindex för offentliga utgifter 1995 = 100". (Översikter nr 1997/5).

### 36. Månadsgraf över totalproduktionen

1-4 Källa: SC, Ekonomistatistik: månadsgraf över totalproduktionen.  
Månadsgraf över totalproduktionen görs upp på basis av tolv månadsreor över olika ekonomiska områden som sammanvägs.  
Uppgifterna i månadsgrafen och kvartalstatistiken i nationalräkenskaper kan avvika från varandra. Detta beror på att månadsgrafen är en prognos för utvecklingen av bruttonationalprodukten till baspris, medan kvartalräkenskaper beskriver förändringarna i bruttonationalprodukten till marknadspris. Därtill är månadsgrafens uppgifter preliminära och de justeras alltid då nya uppgifter utgivits.

### 37. Konsumentbarometern

1-24 Källa: SC, Ekonomistatistik: konjunkturindikatorer.  
Med hjälp av konsumentbarometern mäts finländarnas föreställningar om den allmänna utvecklingen och om det egna hushållets ekonomiska utveckling samt avsikter att göra större anskaffningar, att spara eller att ta lån. Svaren är vägda med uppgifter om hushållens sammansättning.

## Statsfinanser

### 38. Kassainkomster inom statsekonomin

1-25 Källor: Statskontoret; ASTIKA.  
1-25 Totalinkomst vid inkomstmomenten under året i fråga och resterande inkomst från tidigare år, inkl. fonders inkomster, exkl. bokföringsmässiga poster samt driftsinkomster vid statliga affärsföretag.

1 Statlig inkomst- och förmögenhetsskatt, kommunalskatt, kyrkoskatt samt folkpensions- och sjukförsäkringspremier för försäkrade.  
18 Inkl. statliga affärsföretags inkomster av såld egendom.  
19 Statens andel av tippnings- och penninglotterivinstmedel, inkomst från vadhållning vid travtävlingar samt Penningautomatföreningens intäkter.

### 39. Kassautgifter inom statsekonomin

1-27 Källor: Statskontoret; ASTIKA.  
1-27 Användning av anslagen för det aktuella året samt av återstående anslag och utgiftsrester som förts över från tidigare år, inkl. fonders utgifter, exkl. bokföringsmässiga poster samt statliga affärsföretags driftsutgifter.

### 40. Statsekonomin finansieringsbalans

1-7 Källor: Statskontoret; ASTIKA.

### 41. Statsskulden

1-9 Källor: Statskontoret; ASTIKA.  
I statsskulden inräknas skuld med avdrag för statens interna upplåning.

## Priser

### 42. Förändringar på årsnivå i indextalen

1 Källa: SC, Företagskonjunkturer: byggverksamhet.  
2-9 Källa: SC, Priser och löner: konsumentpriser samt pris- och kostnadsindex.  
3 Indikatoren för den underliggande inflationen är en omvandling av konsumentprisindex, där inverkan av såväl indirekta skatter och subventioner som bostadspriser och bostadslån eliminerats.  
4 Det harmoniserade konsumentprisindexet har reviderats samtidigt som konsumentprisindexet. Viktstrukturen i indexet har reviderats så att det följande mängderna i konsumtionsundersökningsmaterialet för år 1995 och priserna för år 1996. Basåret för det harmoniserade konsumentprisindexet (1996 = 100) ändras inte i samband med revideringen. Däremot ändras indextalen retroaktivt, vilket avviker från internationell praxis i fråga om konsumentprisindex. Det harmoniserade konsumentprisindexet (HKPI) behövs för jämförelser av inflationsgraden i EU-länderna.  
Det harmoniserade konsumentprisindexet för de olika länderna bygger på en harmoniserad definition av privat konsumtion, en harmoniserad klassificering och harmoniserade metoder för indexbildande. Detta innebär att jämförelser av inflationen enligt det harmoniserade konsumentprisindexet i de aktuella länderna är tillförlitliga.

### 43. Byggnadskostnadsindex

1-13 Källor: SC, Företagskonjunkturer: byggverksamhet; ASTIKA.  
1-8 Totalindexet för byggnadskostnadsindex 2000 = 100 räknas som vägt medelvärde av indexen för flervåningsbostadsush, kontors- och affärsbyggnad samt produktions- och lagerbyggnad inom industrin. Som vikter används dessa hustypers andel av hela nybyggnadsproduktionen basåret 2000.  
9-13 Indexförändringarna motsvarar förändringarna i det senaste indexet (2000 = 100).

### 44. Jordbyggnadskostnadsindex 1995 = 100

1-9 Källa: SC, Priser och löner: pris- och kostnadsindex.  
Jordbyggnadskostnadsindex beskriver de kostnadsändringar som uppstår för jordbyggnadsföretagare för anskaffning och användning av insatser under entreprenaden. Indexet omfattar inte produktivitet eller företagarens kapitaltäckning.

### 45. Kostnadsindex för anläggningsmaskiner och skogsmaskiner 1995 = 100

1-2 Källa: SC, Priser och löner: pris- och kostnadsindex.  
1 Indexet redovisar prisutvecklingen för kostnadsfaktorer i anslutning till användning och innehav av anläggningsmaskiner.  
2 Indexet redovisar prisutvecklingen för kostnadsfaktorer i anslutning till användning och innehav av skogsmaskiner.

### 46. Kostnadsindex för trafik

1-10 Källa: SC, Priser och löner: pris- och kostnadsindex.  
1-7 Indexet mäter prisförändringar i kostnadsfaktorer i anslutning till den yrkesmässiga lastbilstrafiken.



## Tabellmärkningar

8–9 Indexet mäter prisförändringar i kostnadsfaktorerna för busstrafiken. Över de grupper som anges i publikationen innehåller indexet också kostnadsindex för paketbilar och låta lastbilar samt för tunga lastbilar.  
10 Indexet mäter prisförändringar i kostnadsfaktorerna för taxitrafiken.

### 47. Kostnadsindex för fastighetsunderhåll 1995 = 100

1–20 Källor: SC, Företagskonjunkturer; byggverksamhet; ASTIKA. Indexet mäter prisutvecklingen för fastighetsunderhåll, dvs. förvaltning, drift och underhåll, skötsel av gårdsområden, städning, värme, el, vatten och avfallshantering samt reparationer och underhåll. Av separata kostnader beaktas dessutom försäkringar, markarrende och fastighetsskatt.

1 Totalindexet för fastighetsunderhåll erhålls genom att indexen för de olika byggnadstyperna sammanvägs. Som vikter används de olika byggnadstypernas relativa andelar av den totala våningsytan i byggnadsbeståndet. För egnahemshus räknas ett separat index som inte ingår i totalindexet.  
3–8 Det har valts en byggnad som är normal för beståndet för varje byggnadstyp och viktstrukturen har utarbetats enligt underhållskostnaderna för den. Indexet beskriver därmed kostnadsstrukturen för byggnaderna i byggnadstypen i fråga enligt byggnadsbesåndet i hela landet.

### 48. Prisindex för lantbruk 1995 = 100

1–10 Källa: SC, Priser och löner: pris- och kostnadsindex.

### 49. Konsumentprisindex 2000 = 100 (efter varugrupp)

1–13 Källor: SC, Priser och löner: konsumentpriser; ASTIKA. Konsumentprisindex används som ett mått på inflationen. De vikter som används vid uträkningen av konsumentprisindex är genomsnittshushållets konsumtion.

Från och med januari 2002 mäts förändringar i konsumentpriserna enligt konsumentprisindex 2000 = 100. Den reviderade indexkorgen motsvarar bättre den nuvarande konsumtionsstrukturen. Den nya viktstrukturen svarar mot den privata konsumtionen år 2000 och den bygger på uppgifter i nationalräkenskaperna.  
Det samlas varje månad in mer än 65 000 prisuppgifter i ungefär 3 500 affärer i hela landet.

### 50. Konsumentprisindex 2000 = 100 (efter region), 1995 = 100 och levnadskostnadsindex 1951:10 = 100

1–8 Källor: SC, Priser och löner: konsumentpriser; ASTIKA.  
1–5 De regionala indexen beräknas utgående från viktstrukturen för varje storområde utgående från de prisuppgifter som samlats in i regionen.  
6 Nettoprisindexet är en variant av konsumentprisindexet: de direkta skatterna har dragits av och effekten av subventioner lagts till.  
7–8 Indexen har sedan januari 2002 räknats utgående från konsumentprisindex 2000 = 100 med hjälp av en kedjningskoefficient.

### 51. Partiprisindex 1995 = 100

1–31 Källor: SC, Priser och löner: pris- och kostnadsprisindex; ASTIKA. Indexet mäter utvecklingen av det skattebelagda inköpspriset på varor som används i Finland. I indexet ingår både hemmamarknadsvaror och importvaror. I partiprisindexet ingår mervärdesskatt och övriga indirekta skatter. Partipriset på inhemska varor är fabrikspriset + mervärdesskatt och övriga indirekta skatter. Partipriset på importvaror är cif-priset på importen + tullar + mervärdesskatt och övriga indirekta skatter.  
Indexet har 670 poster och det följer den Europeiska unionens näringsgrensindelning NACE.

### 52. Basprisindex för hemmamarknadsvaror 1995 = 100

1–32 Källor: SC, Priser och löner: pris- och kostnadsindex; ASTIKA. Indexet mäter utvecklingen av priserna på varor som används i Finland då de förs ut på marknaden. Indexet täcker både inhemska varor och importvaror. Priset på inhemska varor är det skattefria fabrikspriset. Priset på importvaror är cif-priset på importen + tullar.  
Indexet omfattar 677 poster och följer Europeiska unionens näringsgrensindelning NACE.

### 53. Producentprisindex för industrin 1995 = 100

1–25 Källor: SC, Priser och löner: pris- och kostnadsindex; ASTIKA. Indexet mäter utvecklingen av producentpriserna på industrivaror som tillverkats i Finland för användning i Finland, dvs. på hemmamarknadsvaror. Indexet omfattar 358 poster och följer Europeiska unionens näringsgrensindelning NACE.

### 54. Importprisindex 1995 = 100

1–26 Källor: SC, Priser och löner: pris- och kostnadsindex; ASTIKA. Indexet mäter utvecklingen av cif-priserna på importvaror. Importpriser i valuta omvandlas till finska mark enligt medelkursen för statistikmånaden. Indexet omfattar 371 poster och följer Europeiska unionens näringsgrensindelning NACE.

### 55. Exportprisindex 1995 = 100

1–21 Källor: SC, Priser och löner, pris- och kostnadsindex; ASTIKA. Indexet mäter utvecklingen av fob-priserna på exportvaror. Exportpriser i valuta omvandlas till finska mark enligt medelkursen för statistikmånaden. Exportprisindexet omfattar 220 poster och följer Europeiska unionens näringsgrensindelning NACE.

### 56–59. Producentprisindex 1949 = 100

Källor: SC, Priser och löner: pris- och kostnadsindex; ASTIKA. Indexen räknas sedan januari 1998 med hjälp av de nya producentprisindexen 1995 = 100 genom att totalindexet och vart och ett av underindexen kedjas med närmaste motsvarande nya index.

### 60. Bostadspriser

1–25 Källa: SC, Priser och löner: bostadspriser. Statistiken över bostadspriser redovisar de skuldfria kvadratmeterpriserna på gamla aktielägenheter vid bostadsköp som fastighetsmäklare förmedlat. Uppgifterna bygger på skatteförvaltningens uträkningar av överlåtelseskatt. Metoden för indexberäkningen redovisas närmare i SC:s publikation Asuntien hinnat 2002, 1. neljännes (Bostadspriser 2002, 1:a kvartalet), Boende 2002:2.

### 61. Minutpriser på livsmedel

1–22 Källa: SC, Priser och löner: konsumentpriser. Indexuppgifterna bygger på det prismaterial som månatligen samlas in för konsumentprisindex.

## Löner

### 62. Löntagarnas förtjänstnivåindex 1995 = 100

1–31 Källor: SC, Priser och löner: statistiken över löner inom den privata och offentliga sektorn; ASTIKA. Förtjänstnivåindexet för löntagare mäter utvecklingen av medelförtjänsterna för ordinarie arbetstid. Det beräknas efter näringsgren både för månads- och timavlönade arbetstagare. De uppgifter som samlas in för indexet täcker ca 1,4 miljoner löntagare. Indexet och dess viktstruktur förnyas vart femte år så att det motsvarar löntagarstrukturen i landet vid de aktuella tidpunkterna. Indexuppgifter finns att få för tiden fr.o.m. år 1948. Indexets beräkningsgrunder redovisas närmare i SC:s serie Undersökningar nr 124.

### 63. Arbetstagarnas timförtjänst

1–24 Källa: SC, Priser och löner: lönerna inom den privata och den offentliga sektorn.  
4–24 Exkl. ersättning för söckenhelg.

## Arbetslivet

### 64. Arbetskraftskostnadsindex (1996 = 100)

1–12 Källor: SC, Priser och löner: pris- och kostnadsindex; Statfin.stat.fi Arbetskraftskostnadsindexet beskriver utvecklingen av kostnaderna för arbetad timme inom den privata sektorn. Kostnadsbegreppet inkluderar löne-kostnaderna och arbetsgivarens socialförsäkringsavgifter. SC:s publikation "Työtunnin kustannus 1995-1999" (Kostnad för arbetstimme 1995-1999, bara på finska, Löner 2000:15) innehåller en detaljerad beskrivning av indexberäkningsmetoden.

### 65. Sysselsättning

1–19 Källor: SC, Vällärdstatistik: arbetslivet; ASTIKA. Uppgifterna bygger på SC:s arbetskraftsundersökning. Sedan början av 1983 har arbetskraftsundersökningen genomförts som en intervjuundersökning med ett urval av 12 000 personer månatligen och 36 000 personer per kvartal. Metoden för insamling av uppgifter för arbetskraftsundersökningen ändrades i början av år 2000 och uppgifterna samlas nu in under en fortlöpande undersökningsvecka. Tidigare samlades uppgifterna för varje månad in gällande en undersökningsvecka. Siffrorna vägs så att de svarar mot hela befolkningen i åldern 15–74 år med hjälp av koefficienter som beräknats enligt stratum.

## Tabellanmärkningar

Estimaten för kvartal och år beräknas som ett medeltal av de månatliga uppgifterna (arbetstimmar = summan av månadsuppgifterna). Från och med början av år 1997 har SC reviderat arbetskraftsundersökningen att bättre än tidigare motsvara de begrepp och definitioner som används av EU och Internationella Arbetsorganisationen (ILO). Undersökningens innehåll har dessutom utvidgats och preciserats. För inverkan av revideringen redogörs i SC:s publikation Arbetsmarknaden 1997:7.

Sedan maj 1998 ändrades definitionen på arbetslösa att helt motsvara de definitioner som används av EU och ILO.

2 15–74-åriga personer som arbetar (också personer som är tillfälligt frånvarande från arbetsplatsen) samt arbetslösa och personer med arbetslöshetspension som sökt arbete.

2, 7, 9, 18 Inkl. försvarsväsendets stampersonal.

3 Den procentuella andel av befolkningen i arbetsför ålder som hör till arbetskraften.

4 Inkl. personer med arbetslöshetspension som inte sökt arbete.

10–19 Statistiken följer SC:s näringsgrensindelning (NI från år 1995).

### 66. Arbetslöshet

1–9 Källor: SC, Valfärdsstatistik: arbetslivet; ASTIKA. Insamlingsmetod, se tabell 65.

1–8 Som arbetslös definieras en person, som är utan arbete, som aktivt sökt arbete under de fyra senaste veckorna och som skulle vara färdig att börja arbeta inom två veckor.

5–8 Arbetslösa i procent av hela arbetskraften.

9 Inkl. antalet arbetslöshetsdagar bland personer som varit arbetslösa en del av referensveckan.

### 67. Arbetslöshetstal landskapsvis

1–21 Källa: SC, Valfärdsstatistik: arbetslivet.

Definition av arbetslös, se tabell 66.

### 68. Arbetsförmedling

1–5, 8–29 Källor: Arbetsministeriet, Statistikbyrån: Arbetsministeriets Sysselsättningsöversikt; ASTIKA.

Månadsuppgifterna gäller slutet av månaden, årsuppgifterna medeltal per månad.

3, 4, 8 Exkl. personer som anmälts till arbetsförmedlingsbyråer med en gruppansökan.

3 Inkl. permitterade.

6–7 Källa: Folkpensionsanstalten.

10–29 Siffrorna nedan gäller olika yrkesgrupper enligt den nordiska yrkesklassificeringen (NYK).

10–11 Nr 0.

12–13 Nr 1.

14–15 Nr 2.

16–17 Nr 3.

18–19 Nr 4.

20–21 Nr 5.

22–23 Nr 7–8.

24–25 Nr 6.

26–27 Nr 9.

28–29 Nr X.

### 69. Utförda arbetstimmar efter näringsgren

1–11 Källor: SC, Valfärdsstatistik: arbetslivet; ASTIKA.

Inkl. övertidstimmar och timmar i bisyssla.

Insamlingsmetod, se tabell 65.

### 70. Löntagarnas olika anställningsförhållanden

1–10 Källa: SC, Valfärdsstatistik: arbetslivet.

### 71. Löntagare näringsgrensvis efter arbetsgivarsektor

1–9 Källa: SC, Valfärdsstatistik: arbetslivet.

Insamlingsmetod, se tabell 65.

## Rättsväsen

### 72. Anhängiggjorda konkurser

1–18 Källa: SC, Individstatistik: konkurser.

10–17 Enskilda personer och dödsbon.

### 73. Brott som kommit till polisens kännedom, berusade som tagits i förvar och parkeringsfel

1–24 Källa: SC, Individstatistik: rättsväsen.

Summan av månadsuppgifterna motsvarar inte alltid årsuppgiften. Månadsuppgifterna innehåller inte de brottsanmälningar där man senare under året konstaterat att inget brott skett.

4 Att köra motordrivet fordon under påverkan av alkohol eller annat rusmedel.

18–21 Exkl. trafikbrott.

24 Betalningsuppsmaningar.

## Trender/säsongrensade serier

Syftet med säsongrensning är att ur uppgifterna eliminera variationer som är karakteristiska för vissa månader eller kvartal. Statistikserierna rensas på föränderlig, genomsnittlig säsongfluktuation, ibland också på kalendermässiga variationer i antalet arbetsdagar. Säsongrensningen underlättar observationer och analyser av utvecklingsriktningar.

Ibland blir statistikserierna korrigerade i efterhand: nya observationer läggs till gamla data och orensade uppgifter korrigeras (t.ex. nivåjusteringar i produktionsstatistiken då årsstatistiken blivit färdig). Justeringar av det här slaget har inte i allmänhet någon väsentlig inverkan på den allmänna helhetsbilden av tendenserna i den ekonomiska utvecklingen.

Trenden anger seriens genomsnittliga långtidsutveckling. Trenden erhålls ur den säsongrensade serien genom att slumpvariationen slopas. Till sin utveckling är trenden lugnare än den säsongrensade serien. I den här publikationen utges månadsserierna i form av trender och kvartalsserierna säsongrensade.

Säsongfluktuationerna har analyserats med hjälp av den allmänt använda X11-ARIMA-metoden. Metoden redovisas i Statistikcentralens publikation nr 210 i serien Undersökningar.

Uljämningen av säsong- och kalenderfluktuationer inverkar i någon mån på seriernas årsnivå som inte i varje rensad serie motsvarar årsnivån i de serier som publiceras i Statistiska översikter.

1–77 Källa: ASTIKA.

## Utlandet

### 74. Bruttonationalprodukten 1995 = 100

1–13 Källa: OECD: Main Economic Indicators, databas.

1–13 Volymindex 1995 = 100.

### 75. Industriproduktionens volym 1995 = 100

1–14 Källa: OECD: Main Economic Indicators, databas.

1–14 Industriproduktionen har beräknats utgående från ISIC-klassificeringen (International Standard Industrial Classification) och omfattar ISIC-grupperna C, D och E (C gruvor, D tillverkningsindustri, E el, gas och vatten).

### 76. Timinkomster inom tillverkningsindustrin 1995 = 100

1–14 Källa: OECD: Main Economic Indicators, databas.

1–14 Siffrorna över Finland, Norge, Danmark, Tyskland, Belgien och Frankrike gäller kvartal. Serierna är samlade ur nationella källor på så sätt att de så exakt som möjligt motsvarar medeltimförtjänsten för arbetstagare, inkl. övertid ersättningar och regelbundna tillägg. Det kan förekomma variationer mellan länderna: särskilt i fråga om definitionerna på anställda, bonus, retroaktiv utbetalning av löner samt storleken på de arbetsställen som ger uppgifter. Det är därför skäl att iaktta en viss reservation till jämförelserna mellan länderna.

### 77. Arbetslöshetstal

1–14 Källa: OECD: Main Economic Indicators, databas.

1–14 Som arbetslösa räknas i dessa uppgifter alla personer i arbetsför ålder som är utan arbete, disponibla för arbete eller som söker arbete, via arbetskraftsbyrån eller på något annat sätt.

## Tabellanmärkningar

### 78. Handelsbalansen

1–14 Källa: OECD: Main Economic Indicators, databas.

1–14 Skillnaden mellan export och import i miljoner US-dollar.

Slopandet av EU:s interna tullgränser 1.1.1993 har lett till att uppgifterna om EU:s interna handel inte längre härstammar från tulldeklarationer. Det nya INTRASTAT-systemet har utvecklats för att dessa uppgifter skall kunna sammanställas.

### 79. Kortfristiga marknadsräntor

1–8 Källa: OECD: Main Economic Indicators, databas.

1–8 Med kortfristiga marknadsräntor avses 3 månaders räntor. Uppgifterna på årsnivå är medelvärden av månadsuppgifterna. Om annat inte nämns är månadsuppgifterna medelvärden av de dagliga räntenoteringarna.

### 80. Långfristiga marknadsräntor

1–14 Källa: OECD: Main Economic Indicators, databas.

1–14 Med långfristiga marknadsräntor avses avkastningen av långfristiga masskuldebrevslån på andrahandsmarknaden. Uppgifterna på årsnivå är medelvärden av månadsuppgifterna. Om annat inte nämns är månadsuppgifterna medelvärden av de dagliga räntenoteringarna.

### 81. Konsumentprisindex 1995 = 100

1–15 Källa: OECD: Main Economic Indicators, databas.

### 82. Inflation

1–15 Källa: SC, Priser och löner: konsumentpriser.

The aim of the notes is to give information about the sources of the statistics and to provide explanations to the tables. However, footnotes indispensable for the understanding and interpretation of the tables can be found on the table pages. The numbers preceding the sources and explanations in the notes section refer to the numbers in the table columns. The symbol for a corrected figure (✱) is used only in cases where annual changes have occurred in figures reported as final.

Note the following abbreviations:

SF = Statistics Finland (the national statistical institute of Finland)

F = in Finnish

Sw = in Swedish

FINSERIES = The time series database of Statistics Finland

Pages 112–117 show the main trends or seasonally adjusted series in addition to the original statistical series.

## Population

### 1. Population

1–11 Source: SF, Population Statistics: Population.

1 Calculation of the mean population is based on the resident population. The mean population in 2001, for instance, is the mean of the populations at end-2000 and end-2001.

### 2. Vital statistics

1–13 Source: SF, Population Statistics: Population.

12 Marriages contracted by resident women.

### 3. Vital statistics by region

1–9 Source: SF, Population Statistics: Population.

8 Marriages contracted by resident women.

## Industry

### 4. Product statistics

1–7 Sources: Information Centre of the Ministry of Agriculture and Forestry: Monthly Review of Agricultural Statistics, Yearbook of Farm Statistics.

1–3 Meat from livestock slaughtered in slaughterhouses.

5 Excl. powdered whey.

6 Incl. the proportion of butter in butter-vegetable oil mixtures (the calculation method has changed from 1.1. 1997).

8 Source: Elintarviketiö – Food Facts Oy.

Eggs on the market. Monthly data are estimates based on the reception data of central egg packing plants.

9–13 Source: Information Centre of the Ministry of Agriculture and Forestry: Monthly Review of Agricultural Statistics. Comprises bread cereals, feed grain and seed grain, incl. imported cereals. Excl. sales.

14–18 Sources: SF, Business Trends; SF, Business Structures (revised annual data). Amount of ground cereals and grits destined for both the domestic and the export market.

19–24 Sources: SF, Business Trends; SF, Business Structures (revised annual data).

19–25, 35–53 Preliminary monthly and annual data are based on samples; final annual data are based on total output.

22 Incl. long drinks.

25 Sources: SF, Business Trends; Finnish Forest Industries Federation; SF, Business Structures (revised annual data).

26–34 Source: Finnish Forest Research Institute: Commercial roundwood fellings and the labour force in forestry and the Statistical Yearbook of Forestry.

'Commercial removals' refers to the roundwood that companies buy for industry or export. The term also includes the fuelwood the same companies buy. ('Non-commercial removals' refers mainly to firewood destined for use in dwellings). The quantity data on commercial removals are based on an enquiry made to the purchasers of roundwood (a sample) and to the Finnish Forest and Park Service.

35 Sources: SF, Business Structures (revised annual data); Suomen Selluloosayhdistys – Finncell monthly data. Dry weight.

36 Sources: SF, Business Trends; SF, Business Structures (revised annual data).

37–38 Sources: SF, Business Trends; Adato Energia Oy; SF, Business Structures (revised annual data). Net production.

39–40 Sources: SF, Business Trends; SF, Business Structures (revised annual data).

41–45 Sources: SF, Business Trends; Finnish Forest Industries Federation; SF, Business Structures (revised annual data).

42 Excl. paper and board that has only been printed, impregnated or surfaced.

46–47 Sources: SF, Business Trends; SF, Business Structures (revised annual data).

47 Excl. refractory and acid-resistant bricks.

48–53 Sources: SF, Business Trends; Federation of Finnish Metal and Engineering Industries; SF, Business Structures (revised annual data).

49 Liquid steel, incl. steel for casting.

### 5. Business tendency survey

1–23 Sources: Confederation of Finnish Industry and Employers; FINSERIES. Four times a year, the Confederation of Finnish Industry and Employers collects data on the qualitative indicators of about 620 businesses, 70 of which are large and 250 medium-sized ones. The answers are weighted by turnover; those on labour force, however, by size of personnel.

### 6. Turnover and wage bill indices for industrial enterprises 1995 = 100

1–10 Source: SF, Business Trends. Internet: [http://www.stat.fi/tk/lys/suhdan\\_taulukot.html](http://www.stat.fi/tk/lys/suhdan_taulukot.html)

The tax administration's material, supplemented by Statistics Finland, is used in the calculation of the indices. The index series start from 1995.

1–5 Turnover refers to sale data derived from the value added tax material, which data are methodologically adjusted by removing e.g. sales of fixed assets and other non-business items. This turnover does not include the value added tax.

6–10 The data are based on wages and salaries subject to withholding tax paid during the calendar month, on which basis the employers' social contribution is paid. The amount of wages and salaries is the gross amount.

### 7. Volume index of industrial output 2000 = 100

1–40 Sources: SF, Business Trends; Industry; FINSERIES

The volume index of industrial output measures economic development and its seasonal variations. It contains indices for different sectors of industry, as well as some specialized indices (columns 2–6, 36–40).

The Volume Index of Industrial Output has been calculated with the new variable weight structure from 1995 onwards. In the variable weight index the weights are changed yearly both within the industry and between industries. The final weight structure of the year in question is taken into use when the structural statistics of manufacturing are complete and the final annual volume index has been calculated.

The X12-ARIMA method is used in seasonal adjustment. Three classifications are used for the volume index: an application based on the EU's commodity nomenclature, Prodcom, made for the needs of industrial business trend statistics; the Standard Industrial Classification (SIC95); and the purpose of use classification.

The calculation principles of the index are explained in more detail in Statistics Finland's Volume Index of Industrial Output publications for 2002.

## Construction

### 8. Building construction

1–12 Sources: SF, Business Trends: Construction; FINSERIES.

### 9. Housing construction

1–16 Source: SF, Business Trends: Construction.

### 10. Turnover and wage bill indices for construction enterprises (1995 = 100)

1–6 Source: SF, Business Trends. Internet: [http://www.stat.fi/tk/lys/suhdan\\_taulukot.html](http://www.stat.fi/tk/lys/suhdan_taulukot.html)

The tax administration's material, supplemented by Statistics Finland, is used in the calculation of the indices. The index series start from 1995.

1–5 Turnover refers to domestic turnover comprising domestic sales subject to value added tax. The data do not include the value added tax.

6–10 The data are based on wages and salaries subject to withholding tax paid during the calendar month, on which basis the employers' social contribution is paid.

## Trade and services

### 11. Wage bill index for trade enterprises 1995 = 100

1-3 Source: SF, Business Trends. Internet: [http://www.stat.fi/tk/ys/suhdan\\_taulukot.html](http://www.stat.fi/tk/ys/suhdan_taulukot.html)

The tax administration's material, supplemented by Statistics Finland, is used in the calculation of the indices. The index series start from 1995.

The data are based on wages and salaries subject to withholding tax paid during the calendar month, on which basis the employers' social contribution is paid.

### 12. Wholesale and retail trade sales

1-30 Sources: SF, Business Trends: Trade; FINSERIES.

### 13. Foreign trade

1-26 Sources: National Board of Customs, Division of Statistics, Foreign Trade (monthly and annual publications); FINSERIES.

14-25 The index of unit values describes price movements in foreign trade. The volume index describes changes in the volume of foreign trade.

26 The terms of trade indicates the ratio between export prices and import prices.

### 14. Turnover and wage bill indices for service sector enterprises (excl. trade) 1995 = 100

1-10 Source: SF, Business Trends. Internet: [http://www.stat.fi/tk/ys/suhdan\\_taulukot.html](http://www.stat.fi/tk/ys/suhdan_taulukot.html)

The tax administration's material, supplemented by Statistics Finland, is used in the calculation of the indices. The index series start from 1995.

1-5 Turnover refers to sale data derived from the value added tax material. This turnover does not include the value added tax.

6-10 The data are based on wages and salaries subject to withholding tax paid during the calendar month, on which basis the employers' social contribution is paid. The amount of wages and salaries is the gross amount.

## Transport

### 15. Foreign shipping

1-14 Sources: National Board of Navigation, Division of Statistics, Navigation (monthly and annual publications); SF, Business Statistics: Transport and tourism.

According to the 1969 international convention on ship measurements, which Finland adopted on 18 July 1982, the tonnage of vessels is expressed, not in gross and net register tonnes measuring volume as was done earlier, but in gross and net figures indicating ratios, not measurements.

### 16. Motor vehicles

1-19 Source: SF, Business Trends: Transport and tourism.

### 17. Ton kilometrage of road transport of goods

1-2 Sources: SF, Business Trends: Transport and tourism; Statfin.stat.fi

### 18. Railway traffic

1-6 Source: VR-Group Ltd, Accounting Section.

3-4 Freight carried by VR Ltd.

### 19. Air traffic, Finnish air carriers

1-4 Sources: Finnair, Civil Aviation Administration.

### 20. Road traffic accidents

1-12 Source: SF, Business Trends: Transport and tourism.

### 21. Posts

1-3 Source: Finland Post Ltd.

1-2 Letters and parcels cover consignments to and from domestic or foreign addresses.

3 Newspapers and magazines cover consignments to and from domestic or foreign addresses.

### 22. Tourism

1-2 Source: SF, Business Trends: Transport and tourism.

## Financial markets

### 23. Key euro exchange rates

1-9 Sources: Bank of Finland, Financial Markets; [www.bof.fi](http://www.bof.fi); FINSERIES. The exchange rates are euro exchange rates published by the ECB. The exchange rates are based on prevailing market rates. Exchange rates up to end-1998 are based on corresponding Finnish markka rates converted into euro rates at the fixed conversion rate 5.94573. Annual averages are annual averages of daily euro exchange rates.

### 24. Euro conversion rates

1-2 Source: Bank of Finland; [www.bof.fi](http://www.bof.fi)

On 31 December 1998, the EU Council adopted the conversion rates between the euro and the currencies of the Member States adopting the euro. This table also includes indicative unofficial fixed rates between the markka and the national currency units of the euro. Monetary amounts to be converted from one national currency unit into another shall first be converted into a monetary amount expressed in the euro unit, which amount may be rounded to not less than three decimals and shall then be converted into the other national currency unit.

### 25. Deposits in financial institutions

1-16 Sources: SF, Economic Statistics: Financial Markets; FINSERIES.

### 26. Advances by financial institutions

1-13 Sources: SF, Economic Statistics: Financial Markets; FINSERIES.

### 27. Domestic banks' loans and deposits in euro

1-18 Source: SF, Economic Statistics: Financial Markets.

### 28. Key interest rates

1-17 Sources: Bank of Finland, Financial Markets; [www.bof.fi](http://www.bof.fi)

1 Eonia (euro overnight index average) is the value-weighted average interest rate on interbank overnight loans among euro area banks.

2-8 Euribor (euro interbank offered rate) rates are based on rates on interbank loans among the major banks in the euro area. Euribor rates are calculated on the basis of quotes given daily at 11.00 am (CET) by about 60 of the major banks with the best ratings operating (mainly) in the euro area. One Finnish bank (Merita) is included in the group.

Euribor rates are calculated on the basis of both 360-day and 365-day years; the table shows the rates based on the 360-day year, which is more commonly used in the euro area. In Finland, rates based on the 365-day year have also been widely used, eg the Helibor rates. For the same interest rate, a quotation based on the 365-day year is slightly higher (by a ratio of 365/360) than the equivalent quotation based on the 360-day year.

9-10 As from 1 July 1998, the five-year yield on benchmark government bonds is based on quotations for a fixed-rate bullet serial bond maturing on 15 March 2004, and as from 1 January 1999, the ten-year yield is based on quotations for a fixed-rate bullet serial bond maturing on 25 April 2009.

11 The base rate is an administered rate that was set by the Bank of Finland up to end-1998. As from 1999, the base rate is affirmed by the Ministry of Finance each year in June and December, with effect for the next half calendar year. The base rate is based on published twelve-month market rates for the three-month period prior to each affirmation date and is the average of these rates over the three-month period, calculated to the accuracy of one-quarter percentage point. Until further notice, the market rate used in the calculation is the twelve-month Euribor rate (365 days).

12-17 Lending includes overdrafts (on current accounts), bills of exchange and promissory note loans.

**29. HEX share index**

1–20 Sources: SF, Economic Statistics: Financial Markets; Helsinki Exchanges; FINSERIES.  
Figures are the arithmetic means of daily observations.

**30. Balance of payments**

1–13 Sources: Bank of Finland, Financial Markets; www.bof.fi; FINSERIES.  
Portfolio investment includes securities issues and secondary market transactions (incl. redemptions).

**31. State guarantees**

1–6 Source: SF, Economic Statistics: Financial Markets

**National accounts****32. Gross domestic product and net national income**

1–11 Sources: SF, Economic Statistics: National Accounts; FINSERIES.  
The Finnish national accounts are based on the European System Accounts (ESA 1995) and the global System of National Accounts 1993 uniform with it. See SF: National Accounts 1990–1998. (National Accounts 1999:8).  
GDP at market prices = market production at basic prices + non-market production at basic prices + taxes on products + subsidies on products.

**33. Gross domestic product by branch of industry**

1–11 Sources: SF, Economic Statistics: National Accounts; FINSERIES.  
The Finnish national accounts are based on the European System Accounts (ESA 1995) and the global System of National Accounts 1993 uniform with it. See SF: National Accounts 1990–1998. (National Accounts 1999:8).

**34. Gross domestic product per capita**

Sources: SF, Economic Statistics: National Accounts; FINSERIES.  
The Finnish national accounts are based on the European System Accounts (ESA 1995) and the global System of National Accounts 1993 uniform with it. See SF: National Accounts 1990–1998. (National Accounts 1999:8).

**35. Price indices of public expenditure 1995 = 100**

1–2 Sources: SF, Prices and Wages Statistics: Price and Cost Indices; FINSERIES.  
The weight structure of the indices for local government finances dates from 1995 and for central government finances from 1994 annual accounts. A detailed description of the indices can be found in the publication "The Price Indices of Public Expenditure 1995 = 100" by Statistics Finland. (Bulletin 1997/5).

**36. Monthly indicator of total output**

1–4 Source: SF, Economic Statistics: monthly index of total output.  
The monthly index of total output is based on the monthly series on twelve economic sectors, which are weighted and added together.  
The figures of the monthly index may differ from the quarterly figures of the national accounts because the monthly index anticipates gross domestic product as calculated from basic prices, whereas the quarterly accounts describe changes in gross domestic product as based on market prices. In addition, the figures of the monthly index are preliminary and subject to updating as new data become available.

**37. Consumer survey**

1–24 Source: SF, Economic Statistics: economic indicators.  
The consumer survey measures the Finnish population's view on the developments in the public economy and in private households as well as the type of major purchases households are planning on, and saving and borrowing. The answers are weighted by structural data on households.

**Central government finance****38. Central government cash revenue**

1–25 Sources: State Treasury; FINSERIES.  
1–25 Income from the year's revenue items and from revenue in arrears from previous years, including income of extra-budgetary funds. Book items and the operating surplus of government businesses are excluded.

1 State income and wealth tax, municipal tax, church tax, and insured persons' national pensions insurance and sickness insurance contributions.  
18 Incl. income from property sales of government businesses.  
19 The central government share of the profits of the State Lottery and Betting Company and of income from betting at horse races, along with the income of the Slot Machine Association.

**39. Central government cash expenditure**

1–27 Sources: State Treasury; FINSERIES.  
1–27 Application of appropriations for the year and of appropriations transferred or left in arrears from previous years, incl. expenditure of extra-budgetary funds. Book items and the operating deficits of government businesses are excluded.

**40. Central government financial standing**

1–7 Sources: State Treasury; FINSERIES.

**41. Central government debt**

1–9 Sources: State Treasury; FINSERIES.  
The concept covers total central government debt less internal borrowing.

**Prices****42. Year-on-year changes in index numbers**

1 Source: SF, Business Trends: Construction.  
2–9 Source: SF, Prices and Wages Statistics: Consumer Prices, Price and Cost Indices.  
3 The underlying inflation index is a variation on the consumer price index from which the effects of the capital costs for owner-occupied housing have been eliminated, as well as those of indirect taxes and subsidies.  
4 The harmonised index of consumer prices was revised concurrently with the revision of the consumer price index by updating its weight structure to correspond with the volumes of the 1995 Consumption Survey, as well as 1996 prices. The base year (1996 = 100) of the harmonised index of consumer prices will not be changed in connection with the revision but, departing from the national consumer price index practice, the point figures of the index will be changed retrospectively.  
The harmonised consumer price index (HICP) is intended for the comparison of the inflation rates of the individual EU countries.  
The HICPs are based on the consistent definition of consumption, initial coverage of goods and services as well as on comparable methods in the compilation of the said indices. The HICP therefore provides a reliable and harmonised indicator of inflation between the Member States.

**43. Building cost index**

1–13 Sources: SF, Business Trends: Construction; FINSERIES.  
1–8 The total index of the building cost index 2000 = 100 describes the newbuilding in the building trade and is calculated as the weighted average of the building cost indices for blocks of flats, for office and commercial buildings and for warehouses and production buildings year 2000.  
9–13 The changes in these indices correspond to the changes in the latest index (2000 = 100).

**44. Cost index for civil engineering works 1995 = 100**

1–9 Source: SF, Prices and Wages Statistics: Price and Cost Indices.  
The cost index of civil engineering works describes those changes in the costs for the supply and use of inputs that a civil engineering enterprise experiences in the course of a contract. The index does not include productivity or the return on capital received by the entrepreneur.

**45. Cost indices for earth movers and forest machinery 1995 = 100**

1–2 Source: SF, Prices and Wages Statistics: Price and Cost Indices.  
1 The index describes price movements in the cost factors of earth mover operation and ownership.  
2 The index describes price movements in the cost factors of forest machinery operation and ownership.

**46. Cost indices for traffic**

1–10 Source: SF, Prices and Wages Statistics: Price and Cost Indices.

1–7 The index measures price movements in the cost factors of bus and motor-coach traffic.

8–9 The index measures price movements in the cost factors of professional road transport of goods. In addition to the groups mentioned, the index includes the cost indices of vans and of light and heavy lorries.

10 The index measures price movements in the cost factors of taxi traffic.

**47. Cost index for real estate maintenance 1995 = 100**

1–20 Sources: SF, Business Trends: Construction; FINSERIES.

The index measures the price development of real estate maintenance, such as management, use and maintenance, grounds upkeep, cleaning, heating, electricity and water supply, waste management, and repairs and maintenance. Insurance, ground rent and real estate tax are also taken into account from separate costs.

1 The total index for real estate management is obtained by weighting together building type specific indices. The relative proportions of these building types of the total floor area of the building stock are used as weights. A specific index, not included in the total index, is calculated for detached houses.

3–8 A standard building in accordance with the building stock is selected from each type of building, and the weighting structure is modified according to the maintenance costs of the standard building. The index thus describes the cost structure of all buildings of this type in accordance with the building stock of the whole country.

**48. Price indices for agriculture 1995 = 100**

1–10 Source: SF, Prices and Wages Statistics: Price and Cost Indices.

**49. Consumer price index 2000 = 100 (by group of goods and services)**

1–13 Sources: SF, Prices and Wages Statistics: Consumer Prices; FINSERIES.

The consumer price index serves as a measure of inflation. The weights used in its definition reflect the structure of average household consumption.

From January 2002 onwards, changes in consumer prices are measured according to the Consumer Price Index 2000=100. The structure of the revised index basket agrees better with the present consumption structure. The new weight structure corresponds with private consumption in the year 2000 and is based on the National Accounts data.

Over 65,000 prices are collected monthly for the index from approximately 3,500 retail outlets covering the entire country.

**50. Consumer price index 2000 = 100 (by region), 1995 = 100 and cost-of-living index 1951:10 = 100**

1–8 Sources: SF, Prices and Wages Statistics: Consumer Prices; FINSERIES.

1–5 The regional indices are calculated from the prices in each major region as weighted by the region's consumption expenditure distribution.

6 The net price index is a type of consumer price index which excludes indirect taxes and includes the effect of subsidies.

7–8 As of January 2002, the indices have been calculated by the chaining coefficient from the consumer price index 2000 = 100.

**51. Wholesale price index 1995 = 100**

1–31 Sources: SF, Prices and Wages Statistics: Price and Cost Indices; FINSERIES.

The index measures developments in the taxable purchase prices of goods used in Finland. The index includes both domestic and imported goods. The wholesale price index includes value added tax and other indirect taxes.

The wholesale price for domestic products is the factory price + value added tax and other indirect taxes. The wholesale price for imported goods is the c.i.f. price of imports + customs duties + value added tax and other indirect taxes.

The index has 670 headings, including both domestic and imported items. The industrial classification used adheres to the NACE classification.

**52. Basic price index for domestic supply 1995 = 100**

1–32 Sources: SF, Prices and Wages Statistics: Price and Cost Indices; FINSERIES.

The index measures developments in the prices of goods used in Finland when they enter the market. The index includes both domestic and imported goods. The price for domestic goods is the tax-free factory price. The price for imported goods is the c.i.f. price of imports + customs duties.

The index has 677 headings, including both domestic and imported items. The industrial classification used adheres to the NACE classification.

**53. Producer price index, home sales 1995 = 100**

1–25 Sources: SF, Prices and Wages Statistics: Price and Cost Indices; FINSERIES.

The index measures developments in producer prices of goods manufactured in Finland and intended to be used in Finland, that is, home market goods.

The index has 358 headings. The industrial classification used adheres to the NACE classification.

**54. Import price index 1995 = 100**

1–26 Sources: SF, Prices and Wages Statistics: Price and Cost Indices; FINSERIES.

The index measures developments in the c.i.f. prices of imported goods. Foreign-currency import prices are converted into Finnish markka at the average rate of the reference month.

The index has 371 headings. The industrial classification used adheres to the NACE classification.

**55. Export price index 1995 = 100**

1–21 Sources: SF, Prices and Wages Statistics: Price and Cost Indices; FINSERIES.

The index measures developments in the f.o.b. prices of exported goods. Foreign-currency export prices are converted into Finnish markka at the average rate of the reference month.

The index has 220 headings. The industrial classification used adheres to the NACE classification.

**56–59. Producer price indices 1949 = 100**

Sources: SF, Prices and Wages Statistics: Price and Cost Indices; FINSERIES.

As from January 1998, the indices are calculated by means of the new producer price indices 1995 = 100 by chaining the total index and each sub-index by the closest corresponding new index.

**60. Housing prices**

1–25 Source: SF, Prices and Wages Statistics: Housing Prices.

The statistics on housing prices describe the unencumbered selling prices per square metre of owner-occupied flats sold on the secondary market. The data are based on the Tax Administration's asset transfer tax calculations. The calculation method of the index is explained in more detail in Statistics Finland's publication House prices 2002, 1st quarter (Housing 2002:2).

**61. Retail prices of food products**

1–22 Source: SF, Prices and Wages Statistics: Consumer Prices.

The data are based on prices collected for the consumer price index.

**Wages****62. Index of wage and salary earnings 1995 = 100**

1–31 Sources: SF, Prices and Wages Statistics; FINSERIES.

The index measures the development of average earnings for normal hours of work. It is calculated by sectors, separately for salary and wage earners.

The data collected cover approx. 1.4 million employees. The index and its structure are revised every five years so as to correspond to the current employee structure. Index data are available starting from the year 1948. The methodology for compiling the index is described in Studies No. 124 of Statistics Finland.

**63. Hourly earnings of wage earners**

1-24 Source: SF, Prices and Wages Statistics: Private and Public Sector Wages.

4-24 Without compensation for public holidays.

**64. Labour cost index 1996=100**

1-12 Sources: SF, Prices and Wages: price and cost indices; Statfin.stat.fi The labour cost index describes the development of costs for one hour worked in the private sector. The cost concept includes labour costs and employer's social contributions. Statistics Finland's publication *Työtunnin kustannus 1995-1999* (In Finnish only; Cost per hour worked in 1995-1999) (Wages 2000:15) contains a detailed description of the index calculation methods.

**Working life****65. Labour force participation and employment**

1-19 Sources: SF, Social Statistics: Labour Force; FINSERIES. The data are based on SF's Labour Force Survey. As from 1983, the survey has been carried out as an interview study involving a monthly sample of 12,000 and a quarterly sample of 36,000 people. The data collection for the Labour Force Survey changed from the beginning of 2000, when a continuous survey week was introduced. Prior to that, the data for each month were collected for just one survey week. With the aid of coefficients calculated by strata, the figures are raised to correspond to the population aged 15-74 years. Quarterly and annual estimates are calculated as the averages of monthly figures (hours worked as the sums of monthly figures). The Labour Force Survey of Statistics Finland has been revised as of the beginning of 1997 to better correspond to the concepts and definitions used by the European Union and the International Labour Organisation (ILO). At the same time the contents of the survey were broadened and made more accurate. For the impact of the revision see Statistics Finland's series Labour market 1997:7.

As of May 1998, the definition of the unemployed was amended to correspond fully to the definitions used by the EU and ILO.

2 Persons aged 15-74 years who are employed (or temporarily absent from work), or who are unemployed or on unemployment pension and have sought employment.

2, 7, 9, 18 Incl. the regular personnel of the Defence Forces.

3 Persons in the labour force as a percentage of the population of working age.

4 Incl. those on unemployment pension who have not sought employment.

10-19 The classification of industries used adheres to SF's Standard Industrial Classification of 1995.

**66. Unemployment**

1-9 Sources: SF, Social Statistics: Labour Force; FINSERIES.

For information on the data collection method, see Table 65.

1-8 A person who is out of work, has actively sought work during the past four weeks and would be available to start work within the next four weeks, is classified as unemployed.

5-8 The unemployed as a percentage of the whole labour force.

9 Incl. the unemployment days of those unemployed for part of the week.

**67. Unemployment rate by region**

1-21 Source: SF, Social Statistics: Labour Force.

For a definition of the unemployed person see Table 66.

**68. Employment service**

1-5, 8-29 Sources: Ministry of Labour, Bureau of Statistics, Labour Ministry Statistics (F); FINSERIES.

Monthly data are end-of-month data; annual data are monthly averages.

3, 4, 8 Does not include persons whose registration at the employment office is based on a group notice.

3 Incl. persons on lay-off.

6-7 Source: Social Insurance Institution.

10-29 The numbers below refer to occupational groups in the Nordic Classification of Occupations.

10-11 No. 0.

12-13 No. 1.

14-15 No. 2.

16-17 No. 3.

18-19 No. 4.

20-21 No. 5.

22-23 Nos. 7-8.

24-25 No. 6.

26-27 No. 9.2

8-29 No. X.

**69. Hours worked by branch of industry**

1-11 Sources: SF, Social Statistics: Labour Force; FINSERIES. Incl. overtime and hours worked on second jobs.

For information on the data collection method, see Table 65.

**70. Different types of employment relationships**

1-10 Source: SF, Social Statistics: Labour Force.

**71. Employees by employer sector and industry**

1-9 Source: SF, Social Statistics: Labour Force.

For information on the data collection method, see Table 65.

**Justice****72. Bankruptcy proceedings instituted**

1-18 Source: SF, Population Statistics: Bankruptcies.

10-17 Private individuals and estates of deceased persons.

**73. Offences recorded by the police; intoxicated persons taken into custody; parking violations**

1-24 Source: SF, Population Statistics: Justice.

The sum of monthly figures does not always concord with the annual figure, for monthly figures may include cases where a reported crime is later in the year found not to have been committed.

4 Driving a motor vehicle when under the influence of alcohol or some other intoxicant.

18-21 Excl. traffic violations.

24 Orders to pay.

**Trends/seasonally adjusted series**

The aim of seasonal adjustment is to rid statistical series of variations characteristic of certain months and quarters. The series in this publication have been adjusted for moving average seasonal variations. Certain series have also been adjusted for calendar variations in the number of working days. Seasonal adjustment facilitates the observation and analysis of trends. In some cases, series may later be adjusted by the addition of fresh observations and the correction of unadjusted data (as exemplified by the revision of levels in production statistics following the completion of annual statistics). In general, these corrections do not essentially alter the picture formed of the trends in economic variables.

The trend describes the mean long-term development of the series and is obtained from the seasonally adjusted series by eliminating the variation in the residual series. The trend is less pronounced than the seasonally adjusted series. The monthly series are published here as trends and the quarterly series as seasonally adjusted.

Seasonal variation is analyzed by the commonly used X11-ARIMA method. The method is described in Studies No. 210 (F) of Statistics Finland.

Adjustment for seasonal and calendar variations affects the annual levels of the series to some extent. Hence, the annual levels of some adjusted series do not correspond to those published in the Bulletin of Statistics.

1-77 Source: FINSERIES.

**International****74. Gross domestic product 1995 = 100**

1-13 Source: OECD: Main Economic Indicators, Data Base.



### 75. Volume of industrial output 1995 = 100

1-14 Source: OECD: Main Economic Indicators, Data Base.

1-14 The volume of industrial output has been calculated on the basis of the International Standard Industrial Classification (ISIC). Included are ISIC categories C (mining and quarrying), D (manufacturing) and E (electricity, gas and water supply).

### 76. Hourly earnings (manufacturing) 1995 = 100

1-14 Source: OECD: Main Economic Indicators, Data Base.

1-14 The figures for Finland, Norway, Denmark, Germany, Belgium and France are quarterly figures. The series shown are those available from national sources which most closely correspond to average earnings paid per employed wage earner per hour, including overtime pay and regularly recurring cash supplements. The definitions may vary from country to country, particularly with respect to workers covered, treatment of bonuses and retrospective wage payments, as well as size of reporting unit. Country comparisons are therefore subject to reservations.

### 77. Unemployment rates

1-14 Source: OECD: Main Economic Indicators, Data Base.

1-14 The unemployed comprise all persons of working age who are out of work, are available for employment and seek employment through an employment office or by some other means.

### 78. Trade balance

1-14 Source: OECD: Main Economic Indicators, Data Base.

1-14 The difference between exports and imports in millions of U.S. dollars. As a result of the abolition of customs frontiers within the EU on 1 January 1993, data on intra-EU trade are no longer derived from customs declarations. A new system, INTRASTAT, has been developed for compiling these data.

### 79. Short-term interest rates

1-8 Source: OECD: Main Economic Indicators, Data Base.

1-8 Short-term interest rates refer to three-month rates. Annual figures are calculated as averages of monthly figures. Unless stated otherwise, monthly figures are calculated as averages of the rates quoted daily.

### 80. Long-term interest rates

1-14 Source: OECD: Main Economic Indicators, Data Base.

1-14 Long-term interest rates refer to the return on long-term bonds on the secondary market. Annual figures are calculated as averages of monthly figures. Unless stated otherwise, monthly figures are calculated as averages of the rates quoted daily.

### 81. Consumer price index 1995 = 100

1-15 Source: OECD: Main Economic Indicators, Data Base.

### 82. Inflation

1-15 Source: SF, Prices and Wages Statistics: Consumer Prices.

## Rahavarvokertoimet <sup>1)</sup> — Koefficienter för penningvärdet <sup>1)</sup> — *Money value coefficients* <sup>1)</sup>

Elinkustannusindeksin mukaan lasketut kertoimet, joilla eri vuosien marka voidaan muuttaa vuoden 2001 markoiksi. Koefficienter för levnadskostnadsindex, med vilka markens värde under olika år kan omräknas till värdet år 2001. *By coefficients calculated according to the cost-of-living index it is possible to convert the money used in earlier years into 2001 money.*

Vuosi År Year	Kerroin Koefficient Coefficient	Vuosi År Year	Kerroin Koefficient Coefficient
1921	1,593	1961	0,110
1922	1,637	1962	0,105
1923	1,626	1963	10,001
1924	1,595	1964	9,062
1925	1,539	1965	8,645
1926	1,577	1966	8,318
1927	1,546	1967	7,875
1928	1,513	1968	7,266
1929	1,522	1969	7,105
1930	1,652	1970	6,916
1931	1,796	1971	6,494
1932	1,820	1972	6,062
1933	1,864	1973	5,426
1934	1,898	1974	4,622
1935	1,871	1975	3,922
1936	1,869	1976	3,431
1937	1,775	1977	3,045
1938	1,739	1978	2,831
1939	1,696	1979	2,639
1940	1,433	1980	2,365
1941	1,206	1981	2,111
1942	1,021	1982	1,932
1943	0,906	1983	1,780
1944	0,855	1984	1,663
1945	0,610	1985	1,571
1946	0,382	1986	1,517
1947	0,294	1987	1,463
1948	0,219	1988	1,395
1949	0,215	1989	1,308
1950	0,189	1990	1,233
1951	0,162	1991	1,184
1952	0,156	1992	1,154
1953	0,154	1993	1,131
1954	0,156	1994	1,118
1955	0,162	1995	1,108
1956	0,145	1996	1,101
1957	0,128	1997	1,088
1958	0,117	1998	1,073
1959	0,115	1999	1,060
1960	0,112	2000	1,026
		2001	1,000

<sup>1)</sup> Vuoden 1963 rahauudistus otettu huomioon – Penningreformen 1963 har beaktats – *The 1963 currency reform has been taken into account.*

Lähde – Källa – *Source*: TK, Hinnat ja palkat: kuluttajahinnat – SC, Priser och löner: konsumentpriser – SF, *Prices and Wages Statistics: Consumer Prices*

# Tilastokatsaus

## Statistisk översikt

### Bulletin of Statistics

**Tilastokatsaus** kokoaa-yksiin kansiin talouden tärkeimmät tilastotiedot. Tässä neljä kertaa vuodessa ilmestyvästä julkaisusta löydät:

- kuukausi-, neljännesvuosi- ja vuositaso aikasarjat
- trendit tai kausitasoitettut tilastosarjat
- indeksit alaindekseineen
- kansainvälistä tilastotietoa
- kolmikielinen teksti: suomi, ruotsi ja englanti.

Talous, markkinat ja suhdanteet muuttuvat. **Tilastokatsaus** sopii kaikille niille, jotka haluavat tietää muutoksen suunnan.

De viktigaste statistikuppgifterna som gäller ekonomin finns samlade i **Statistisk översikt**. Publikationen utkommer fyra gånger om året och innehåller:

- tidsserier på månads-, kvartals- och årsnivå
- trender eller säsongutjämnade statistikserier
- index jämte underindex
- internationella statistikuppgifter
- texten är på tre språk: finska, svenska och engelska.

Ekonomin, marknadsstrukturen och konjunkturerna förändras. **Statistisk översikt** är till för dem som vill följa med utvecklingen.

The **Bulletin of Statistics** is a quarterly compilation of the most important statistics on the Finnish economy, including:

- monthly, quarterly and annual time series
- trends or seasonally adjusted series
- indices and their subindices
- international statistical data
- text in three languages: Finnish, Swedish and English.

The economy, markets and economic trends change. The **Bulletin of Statistics** is the publication for those who want to know the direction of the change.

Tilastokeskus  
Markkinointipalvelut  
PL 4C  
00022 TILASTOKESKUS  
puh. (09) 1734 2011  
faksi (09) 1734 2500  
myynti.tilastokeskus@tilastokeskus.fi  
tilastokeskus.fi/tilastotori

Statistikcentralen  
Marknadsföringstjänster  
PB 4C  
00022 STATISTIKCENTRALEN  
tfn (09) 1734 2011  
fax (09) 1734 2500  
myynti.tilastokeskus@stat.fi  
www.stat.fi

Statistics Finland  
Marketing Services  
P.O.Box 4C  
FIN-00022 STATISTICS FINLAND  
Tel. +358 9 1734 2011  
Fax +358 9 1734 2500  
myynti.tilastokeskus@stat.fi  
www.stat.fi