

Tilastokatsaus
Statistisk översikt
Bulletin of Statistics

2002:1



Tilastokeskus
Statistikcentralen
Statistics Finland

Tilastokatsaus

Statistisk översikt
Bulletin of Statistics

 *Tilastokeskus*
Statistikcentralen
Statistics Finland

77. vuosikerta – Årgång 77 – Volume 77

Helsinki – Helsingfors 2002

Tiedustelut – Förfrågningar – Inquiries:

Eila Laakso (09) 1734 2509

Tarja Ruuskanen (09) 1734 2544

Vaihde – Växel – Exchange (09) 17 341

Internet: eila.laakso@tilastokeskus.fi

tarja.ruuskanen@tilastokeskus.fi

Palautteet: tilastokeskus.fi/palaute

Synpunkter: www.stat.fi/synpunkt

Comments: www.stat.fi/comment

Kannen suunnittelu – Pärmpianering – Cover design:

Päivi Talonpoika-Ukkonen

*SVT Suomen virallinen tilasto
Finlands officiella statistik
Official Statistics of Finland*

© 2002 Tilastokeskus

Tietoja lainattaessa lähteenä on mainittava Tilastokeskus.

Uppgifterna får lånas med uppgivande av Statistikcentralen som källa.

Quoting is encouraged provided Statistics Finland is acknowledged as the source.

Väestö	Sivu	Befolkning	Sida
1. Väkiluku	7	1. Folkmängd	7
2. Väestömuutokset	7	2. Befolkningsförändringar	7
3. Väestömuutokset maakunnittain	8	3. Befolkningsförändringar landskapsvis	8
Teollisuus		Industri	
4. Tuotetilasto	10	4. Produktstatistik	10
5. Teollisuuden suhdannebarometri	15	5. Industrins konjunkturbarometer	15
6. Teollisuusyritysten liikevaihto- ja palkkasumma- indeksit (1995 = 100)	16	6. Omsättnings- och lönesummaindex för industri- företag (1995 = 100)	16
7. Teollisuustuotannon volyymi-indeksi (1995 = 100)	17	7. Volymindex för industriproduktionen (1995 = 100)	17
Rakentaminen		Byggverksamhet	
8. Talonrakentaminen	22	8. Husbyggande	22
9. Asuntotuotanto	24	9. Bostadsproduktion	24
10. Rakennusyritysten liikevaihto- ja palkkasumma- indeksit (1995 = 100)	25	10. Omsättnings- och lönesummaindex för byggnads- företag (1995 = 100)	25
Kauppa ja palvelut		Handel och tjänster	
11. Kaupanalan yritysten palkkasummaindeksi (1995 = 100)	25	11. Lönesummaindex för företag inom handels- branschen (1995 = 100)	25
12. Kaupan myynti	26	12. Handelns försäljning	26
13. Ulkomaankauppa	30	13. Utrikeshandel	30
14. Palvelualan yritysten (pl. kauppa) liikevaihto- ja palkkasummaindeksit (1995 = 100)	32	14. Omsättnings- och lönesummaindex för tjänste- företag (exkl. handel) (1995 = 100)	32
Liikenne		Samfärdsel	
15. Ulkomainen merenkulku	33	15. Sjöfarten mellan Finland och utlandet	33
16. Moottoriajoneuvot	34	16. Motorfordon	34
17. Tieliikenteen tavarankuljetussuoritteet	35	17. Varutransportprestationer inom vägtrafik	35
18. Rautatieliikenne	36	18. Järnvägstrafik	36
19. Lentoliikenne, kotimaiset yhtiöt	36	19. Flygtrafik, inhemska flygbolag	36
20. Tieliikenneonnettomuudet	37	20. Vägtrafikolyckor	37
21. Postiliikenne	38	21. Posttrafik	38
22. Matkailu	38	22. Turism	38
Rahoitusmarkkinat		Finansmarknaden	
23. Keskeisiä euron kursseja	39	23. Viktiga eurokurser	39
24. Euron muuntokurssit	39	24. Omräkningskurser för euron	39
25. Rahalaitosten ottolainaus	40	25. Penninginstitutens inlåning	40
26. Rahalaitosten antolainaus	42	26. Penninginstitutens utlåning	42
27. Pankkien kotimaiset euroluotot ja -talletukset	44	27. Bankernas inhemska lån och depositioner i euro	44
28. Keskeisiä korkoja	45	28. Viktiga räntor	45
29. HEX-osakeindeksi (28.12.1990 = 1 000)	46	29. HEX-aktieindex (28.12.1990 = 1 000)	46
30. Maksutase	47	30. Betalningsbalansen	47
31. Valtion takaukset	48	31. Statsgarantier	48
Kansantalous		Samhällsekonomi	
32. Bruttokansantuote ja nettokansantuote	49	32. Bruttonationalprodukt och nettonationalinkomst	49
33. Bruttokansantuote toimialoitain	50	33. Bruttonationalprodukt efter näringsgren	50
34. Bruttokansantuote asukasta kohti	51	34. Bruttonationalprodukt per invånare	51
35. Julkisten menojen hintaindeksit (1995 = 100)	51	35. Prisindex för offentliga utgifter (1995 = 100)	51
36. Kokonaistuotannon kuukausikuvaaja	51	36. Månadsgraf över totalproduktionen	51
37. Kuluttajabarometri	52	37. Konsumentbarometern	52
Valtiontalous		Statsfinanser	
38. Valtiontalouden kassatulot	53	38. Kassainkomster inom statsekonomin	53
39. Valtiontalouden kassamenot	56	39. Kassautgifter inom statsekonomin	56
40. Valtiontalouden rahoitusasema	59	40. Statsekonomin finansieringsställning	59
41. Valtionvelka	60	41. Statskulden	60

Hinnat	Sivu	Priser	Sida
42. Indeksilukujen vuosimuutoksia	62	42. Förändringar på årsnivå i indextalen	62
43. Rakennuskustannusindeksi	63	43. Byggnadskostnadsindex	63
44. Maarakennuskustannusindeksi (1995 = 100)	64	44. Jordbyggnadskostnadsindex (1995 = 100)	64
45. Maarakennusalan ja metsäalan konekustannus- indeksi (1995 = 100)	64	45. Kostnadsindex för anläggnings och skogsmaskiner (1995 = 100)	64
46. Liikenteen kustannusindeksejä	65	46. Kostnadsindex för trafik	65
47. Kiinteistön ylläpidon kustannusindeksi (1995 = 100)	66	47. Kostnadsindex för fastighetsunderhåll (1995 = 100)	66
48. Maatalouden hintaindeksejä (1995 = 100)	67	48. Prisindex för lantbruk (1995 = 100)	67
49. Kuluttajahintaindeksi (hyödykeryhmittäin) (1995 = 100)	68	49. Konsumentprisindex (efter varugrupp) (1995 = 100)	68
50. Kuluttajahintaindeksi (alueittain) (1995 = 100) ja elinkustannusindeksi (1951:10 = 100)	69	50. Konsumentprisindex (efter region) (1995 = 100) och levnadskostnadsindex (1951:10 = 100)	69
51. Tukkuhintaindeksi (1995 = 100)	70	51. Partiprisindex (1995 = 100)	70
52. Kotimarkkinoiden perushintaindeksi (1995 = 100)	73	52. Basprisindex för hemmamarknadsvaor (1995 = 100)	73
53. Teollisuuden tuottajahintaindeksi (1995 = 100)	77	53. Producentprisindex för industrin (1995 = 100)	77
54. Tuontihintaindeksi (1995 = 100)	80	54. Importprisindex (1995 = 100)	80
55. Vientihintaindeksi (1995 = 100)	83	55. Exportprisindex (1995 = 100)	83
56. Tukkuhintaindeksi (1949 = 100)	85	56. Partiprisindex (1949 = 100)	85
57. Tuotannon hintaindeksi (1949 = 100)	88	57. Produktionsprisindex (1949 = 100)	88
58. Tuonnin hintaindeksi (cif, 1949 = 100)	91	58. Importprisindex (cif, 1949 = 100)	91
59. Viennin hintaindeksi (fob, 1949 = 100)	92	59. Exportprisindex (fob, 1949 = 100)	92
60. Asuntojen hinnat	93	60. Bostadspriser	93
61. Elintarvikkeiden vähittäishintoja	94	61. Minutpriser på livsmedel	94
Palkat		Löner	
62. Palkansaajien ansiotasoindeksi	96	62. Löntagarnas förtjänstnivåindex	96
63. Työntekijöiden tuntiansiot	98	63. Arbetstagarnas timförtjänst	98
64. Työvoimakustannusindeksi (1996 = 100)	99	64. Arbetskraftskostnadsindex (1996 = 100)	99
Työelämä		Arbetslivet	
65. Työllisyys	100	65. Sysselsättning	100
66. Työttömyys	102	66. Arbetslöshet	102
67. Työttömyysaste maakunnittain	103	67. Arbetslöshetstal landskapsvis	103
68. Työnvälitys	104	68. Arbetsförmedling	104
69. Tehdyt työtunnit toimialoitain	106	69. Utförda arbetstimmar efter näringsgren	106
70. Palkansaajien erilaiset työsuhteet	107	70. Löntagarnas olika anställningsförhållanden	107
71. Palkansaajat työnantajasektorin mukaan toimi- aloitain	108	71. Löntagare näringsgrensvis efter arbetsgivar- sektor	108
Oikeus		Rättsväsen	
72. Vireillepannut konkurssit	109	72. Anhängiggjorda konkurser	109
73. Poliisin tietoon tulleet rikokset, päihtymyksen takia säilöönnotetut ja pysäköintivirheet	110	73. Brott som kommit till polisens kännedom, berusade som tagits i förvar och parkeringsfel	110
Trendit/kausitasoitettut sarjat		Trender/säsongrensade serier	
112		112	
Ulkomaat		Utlandet	
74. Bruttokansantuote (1995 = 100)	119	74. Bruttonationalprodukten (1995 = 100)	119
75. Teollisuustuotannon määrä (1995 = 100)	120	75. Industriproduktionens volym (1995 = 100)	120
76. Teollisuustyöntekijöiden tuntiansiot (1995 = 100)	121	76. Timinkomster inom tillverkningsindustrin (1995 = 100)	121
77. Työttömyysaste	122	77. Arbetslöshetstal	122
78. Kauppatase	123	78. Handelsbalansen	123
79. Lyhytaikaiset markkinakorot	124	79. Kortfristiga marknadsräntor	124
80. Pitkäaikaiset markkinakorot	125	80. Långfristiga marknadsräntor	125
81. Kuluttajahintaindeksi (1995 = 100)	126	81. Konsumentprisindex (1995 = 100)	126
82. Inflaatio	127	82. Inflation	127
Huomautuksia		Tabellmärkningsar	
128		133	
Rahavarvonkertoimet		Koefficienter för penningvärdet	
145		145	

Contents

Population	Page	Population	Page
1. Population	7	43. Building cost index	63
2. Vital statistics	7	44. Cost index for civil engineering works (1995 = 100)	64
3. Vital statistics by region	8	45. Cost indices for earth movers and forest machinery (1995 = 100)	64
Industry		46. Cost indices for traffic	65
4. Product statistics	10	47. Cost index for real estate maintenance (1995 = 100)	66
5. Business tendency survey	15	48. Price indices for agriculture (1995 = 100)	67
6. Turnover and wage bill indices for industrial enterprises (1995 = 100)	16	49. Consumer price index (by group of goods and services) (1995 = 100)	68
7. Volume index of industrial output (1995 = 100)	17	50. Consumer price index (by region) (1995 = 100) and cost-of-living index (1951:10 = 100)	69
Construction		51. Wholesale price index (1995 = 100)	70
8. Building construction	22	52. Basic price index for domestic supply (1995 = 100)	73
9. Housing construction	24	53. Producer price index, home sales (1995 = 100)	77
10. Turnover and wage bill indices for construction enterprises (1995 = 100)	25	54. Import price index (1995 = 100)	80
Trade and services		55. Export price index (1995 = 100)	83
11. Wage bill index for trade enterprises (1995 = 100)	25	56. Wholesale price index (1949 = 100)	85
12. Wholesale and retail trade sales	26	57. Production price index (1949 = 100)	88
13. Foreign trade	30	58. Import price index (cif) (1949 = 100)	91
14. Turnover and wage bill indices for service sector enterprises (excl. trade) (1995 = 100)	32	59. Export price index (fob) (1949 = 100)	92
Transport		60. Housing prices	93
15. Foreign shipping	33	61. Retail prices of food products	94
16. Motor vehicles	34	Wages and salaries	
17. Ton kilometrage of road transport of goods	35	62. Index of wage and salary earnings	96
18. Railway traffic	36	63. Hourly earnings of wage earners	98
19. Air traffic, Finnish air carriers	36	64. Labour cost index (1996 = 100)	99
20. Road traffic accidents	37	Working life	
21. Posts	38	65. Labour force participation and employment	100
22. Tourism	38	66. Unemployment	102
Financial markets		67. Unemployment rate by region	103
23. Key euro exchange rates	39	68. Employment service	104
24. Euro conversion rates	39	69. Hours worked by branch of industry	106
25. Deposits in financial institutions	40	70. Different types of employment relationships	107
26. Advances by financial institutions	42	71. Employees by employer sector and industry	108
27. Domestic banks' loans and deposits in euro	44	Justice	
28. Key interest rates	45	72. Bankruptcy proceedings instituted	109
29. HEX share index (28.12.1990 = 1 000)	46	73. Offences recorded by the police; intoxicated persons taken into custody; parking offences	110
30. Balance of payments	47	Trends/seasonally adjusted series	112
31. State guarantees	48	International	
National accounts		74. Gross domestic product (1995 = 100)	119
32. Gross domestic product and net national income	49	75. Volume of industrial output (1995 = 100)	120
33. Gross domestic product by branch of industry	50	76. Hourly earnings (manufacturing) (1995 = 100)	121
34. Gross domestic product per capita	51	77. Unemployment rates	122
35. Price indices for public expenditure (1995 = 100)	51	78. Trade balance	123
36. Monthly indicator of total output	51	79. Short-term interest rates	124
37. Consumer survey	52	80. Long-term interest rates	125
Central government finance		81. Consumer price index (1995 = 100)	126
38. Central government cash revenue	53	82. Inflation	127
39. Central government cash expenditure	56	Notes	139
40. Central government financial standing	59	Money value coefficients	145
41. Central government debt	60	Prices	
Prices		42. Year-on-year changes in index numbers	62

Symbolit — Symboler — Symbols

»	Toisto Upprepning <i>Repetition</i>	J.	Miinus Minus <i>Minus</i>
–	Ei yhtään Värdet noll <i>Magnitude nil</i>	+	Jakomerkki Divisionstecken <i>Division</i>
..	Tietoa ei ole saatu tai se on liian epävarma esitettäväksi Uppgift ej tillgänglig eller alltför osäker för att anges <i>Data not available or too uncertain for presentation</i>	M	Miehet Män <i>Males</i>
.	Tieto epälooginen esitettäväksi Uppgift kan inte förekomma <i>Category not applicable</i>	N	Naiset Kvinnor <i>Females</i>
*	Ennakkotieto Preliminär uppgift <i>Preliminary data</i>	MS	Molemmat sukupuoli Båda könen <i>Both sexes</i>
◆	Korjattu luku (vuositiedoissa) Korrigerat tal (i årsuppgifter) <i>Corrected figure (in annual figures)</i>		

Vaaka- tai pystysuora viiva, joka katkaisee aikasarjan, osoittaa, että viivan eri puolilla olevat tiedot eivät ole täysin verrannollisia. En horisontal eller vertikal linje, som avskär en tidsserie, markerar att uppgifterna på ömse sidor om linjen inte är fullt jämförbara. *A horizontal or vertical line drawn across a time series shows substantial breaks in the homogeneity of a series.*

TK	Tilastokeskus
SC	Statistikcentralen
SF	Statistics Finland
EU	Euroopan unioni Europeiska unionen <i>European Union</i>
TOL	Toimialaluokitus
NI	Näringsgrensindelningen
SIC	Standard Industrial Classification
ISIC	International Standard Industrial Classification of All Economic Activities
NACE	Nomenclature Générale des Activités Economiques dans les Communautés Européennes <i>(General Industrial Classification of Economic Activities within the European Communities)</i>
SITC	Standard International Trade Classification

Euro (€)

Markkamääräiset luvut on muunnettu Suomen markoista euroiksi käyttäen kiinteää kerrointa 5,94573. Pyöristyksien vuoksi yhteenlaskut eivät välttämättä täsmää.

Markbeloppen har omräknats till euro enligt den fasta omräkningskursen 5,94573. Totalsummorna kan avvika från delsummorna p.g.a. avrundning.

Markka amounts are converted from markka to euro using the fixed conversion rate 5.94573. Totals/sub-totals may not add up because of rounding.

Väestö — Befolkning — Population

1. Väkiluku — Folkmängd — Population

Vuosi År Year	Keski- väkiluku Medelfolk- mängden Mean population	Väkiluku vuoden lopussa – Folkmängd vid utgången av år – Population on 31 December							Väkiluku vuosi- neljänneksen lopussa Folkmängd vid utgången av kvartalet Population at the end of the quarter		
		Yhteensä Total	Miehet Män Males	Naiset Kvinnor Females	Kaupunkimaiset Urban kommuner Urban municipalities	Taajaan asutut kunnat Tätorts- kommuner Semi-urban municipalities	Maaseutumaiset kunnat Landsbyggs- kommuner Rural municipalities	Ikä – Ålder – Age			1000
								–14	15–64	65–	
1 000							%			1 000	
	1	2	3	4	5	6	7	8	9	10	11
1986...	4 918	4 926	2 386	2 540	19,3	67,9	12,8	1998 II 5 153
1987...	4 932	4 939	2 393	2 546	19,3	67,8	12,9	III 5 157
1988...	4 946	4 954	2 401	2 553	19,4	67,5	13,1	IV 5 160
1989...	4 964	4 974	2 413	2 562	19,3	67,4	13,3	
1990...	4 986	4 998	2 426	2 572	2 846	803	1 349	19,3	67,2	13,5	1999 I 5 160
1991...	5 014	5 029	2 443	2 586	2 868	809	1 352	19,2	67,2	13,6	II 5 165
1992...	5 042	5 055	2 457	2 598	2 898	813	1 344	19,2	67,1	13,7	III 5 169
1993...	5 066	5 078	2 470	2 608	2 920	815	1 343	19,1	67,0	13,9	IV 5 171
1994...	5 088	5 099	2 482	2 617	2 949	814	1 335	19,1	66,8	14,1	2000 I 5 172
1995...	5 108	5 117	2 492	2 625	2 978	897	1 242	19,0	66,7	14,3	II 5 176
1996...	5 125	5 132	2 501	2 632	3 005	896	1 232	18,9	66,6	14,5	III 5 179
1997...	5 140	5 147	2 509	2 638	3 077	854	1 216	18,7	66,7	14,6	IV 5 181
1998...	5 153	5 160	2 516	2 644	3 101	854	1 205	18,4	66,9	14,7	*2001 I 5 184
1999...	5 165	5 171	2 523	2 648	3 123	853	1 195	18,2	66,9	14,8	II 5 188
2000...	5 176	5 181	2 529	2 652	3 144	853	1 185	18,1	66,9	15,0	III 5 192
*2001...	5 188	5 195	2 538	2 657	3 191	899	1 104	17,9	66,9	15,2	IV 5 195

2. Väestömuutokset — Befolkningsförändringar — Vital statistics

Vuosi ja neljännes År och kvartal Year and quarter	Elävänä syntyneet Levande födda Live births	Kuolleet Döda Deaths	Syntyneiden enemmyys Födelse- överskott Excess of births	Maahan muuttaneet Invandrare Immigrants			Maasta muuttaneet Utvandrare Emigrants			Netto- maahan- muutto Netto- invandring Net immigration	Kokonais- muutos Hela förändring Total change	Solmitut avioliitot Ingångna äktenskap Marriages	Avioerot Äktenskaps- skillnader Divorces
				Yhteensä Total	EU-maista Från EU- länder From EU countries	Pohjois- maista Från Norden From Nordic countries	Yhteensä Total	EU-maihin Till EU- länder To EU countries	Pohjois- maihin Till Norden To Nordic countries				
Määrä – Antal – Number													
1997...	59 329	49 108	10 221	13 564	5 463	4 041	9 854	6 462	4 575	3 710	15 029	23 444	13 507
1998...	57 108	49 262	7 846	14 192	5 885	4 523	10 817	6 986	5 150	3 375	12 297	24 023	13 848
1999...	57 574	49 345	8 229	14 744	5 998	4 593	11 966	7 758	5 536	2 778	11 656	24 271	14 030
2000...	56 742	49 339	7 403	16 895	6 368	4 732	14 311	8 297	5 524	2 584	9 813	26 150	13 913
*2001...	56 083	48 339	7 744	18 880	6 024	4 950	13 068	7 365	5 253	5 812	13 556	23 946	13 452
% keskiväkiluvusta – På 1 000 av medelfolk-mängden – Per 1 000 mean population													
1997...	11,5	9,6	2,0	2,6	1,1	0,8	1,9	1,3	0,9	0,7	2,9	4,6	2,6
1998...	11,1	9,6	1,5	2,8	1,1	0,9	2,1	1,4	1,0	0,7	2,4	4,7	2,7
1999...	11,1	9,6	1,6	2,9	1,2	0,9	2,3	1,5	1,1	0,5	2,2	4,7	2,7
2000...	11,0	9,5	1,4	3,3	1,2	0,9	2,8	1,6	1,1	0,5	1,9	5,1	2,7
*2001...	10,8	9,3	1,5	3,6	1,2	1,0	2,5	1,4	1,0	1,1	2,6	4,6	2,6
Määrä – Antal – Number													
2000 I	14 235	13 941	294	3 434	1 261	908	2 943	1 829	1 347	491	742	3 743	3 731
II	14 595	11 909	2 686	4 250	1 565	1 254	3 028	1 675	1 121	1 222	3 865	6 516	3 328
III	14 589	11 649	2 940	5 172	2 083	1 509	5 280	3 019	2 017	-108	2 788	12 015	3 588
IV	13 323	11 840	1 483	4 039	1 459	1 061	3 060	1 774	1 039	979	2 418	3 876	3 266
*2001 I	14 107	12 183	1 924	4 125	1 226	1 037	3 184	1 808	1 369	941	2 865	3 377	3 566
II	14 518	12 345	2 173	4 751	1 560	1 319	2 831	1 542	1 113	1 920	4 093	6 476	3 431
III	14 395	11 818	2 577	5 842	2 002	1 654	4 459	2 541	1 860	1 383	3 960	10 356	3 315
IV	13 063	11 993	1 070	4 162	1 236	940	2 594	1 474	911	1 568	2 638	3 737	3 140

Väestö — Befolkning — Population

3. Väestönmuutokset maakunnittain — Befolkningsförändringar landskapsvis — Vital statistics by region

Alue, vuosi ja vuosineljännes Område, år och kvartal Area, year and quarter	Elävänä syntyneet Levande födda Live births	Kuolleet Döda Deaths	Kuntien välinen muuttoliike, nettomuutto Omflyttning mellan kommuner, nettoflyttning Inter-municipal migration, net	Maahanmuutto Invandring Immigration	Maastamuutto Utvandring Emigration	Kokonais- muutos Hela förändring Total change	Väkiluku ¹⁾ Folkmängd ¹⁾ Population ¹⁾	Avioliitot Äktenskap Marriages	Avioerot Äktenskaps- skillnader Divorces
	1	2	3	4	5	6	7	8	9
Koko maa – Hela landet – Whole country									
*2001. . . .	56 083	48 339	–	18 880	13 068	13 556	5 194 671	23 946	13 452
2000 IV	13 323	11 840	–	4 039	3 060	2 418	5 181 115	3 876	3 266
*2001 IV	13 063	11 993	–	4 162	2 594	2 638	5 194 671	3 737	3 140
Uusimaa – Nyland									
*2001. . . .	15 862	9 835	5 903	7 697	5 611	14 016	1 318 611	7 651	4 134
2000 IV	3 834	2 331	1 411	1 755	1 396	3 242	1 304 595	1 271	996
*2001 IV	3 736	2 335	631	1 762	1 199	2 595	1 318 611	1 182	970
Itä-Uusimaa – Östra Nyland									
*2001. . . .	965	813	353	289	212	582	90 186	349	235
2000 IV	240	207	51	67	44	105	89 604	69	57
*2001 IV	214	196	3	58	39	40	90 186	42	56
Varsinais-Suomi – Egentliga Finland									
*2001. . . .	4 626	4 445	1 293	1 722	1 014	2 182	449 285	2 148	1 169
2000 IV	1 084	1 098	191	323	363	135	447 103	370	289
*2001 IV	1 051	1 134	259	315	193	298	449 285	317	273
Satakunta									
*2001. . . .	2 233	2 488	–1 324	457	271	–1 393	236 268	875	572
2000 IV	532	586	–382	87	61	–413	237 661	175	145
*2001 IV	519	604	–195	102	45	–223	236 268	138	135
Kanta-Häme – Egentliga Tavastland									
*2001. . . .	1 640	1 823	237	342	224	172	165 479	689	464
2000 IV	403	405	3	49	57	–16	165 307	117	91
*2001 IV	390	421	47	76	40	52	165 479	104	116
Pirkanmaa – Birkaland									
*2001. . . .	4 842	4 290	2 624	1 436	880	3 732	450 783	2 204	1 137
2000 IV	1 156	1 046	497	264	156	706	447 051	322	292
*2001 IV	1 094	1 045	565	313	153	774	450 783	346	291
Päijät-Häme – Päijänne Tavastland									
*2001. . . .	1 933	1 881	31	553	354	282	197 660	808	573
2000 IV	462	444	–103	134	83	–48	197 378	116	141
*2001 IV	453	500	51	133	76	61	197 660	129	112
Kymenlaakso – Kymmenedalen									
*2001. . . .	1 726	2 155	–694	561	236	–798	186 676	749	504
2000 IV	399	576	–148	131	72	–268	187 474	115	94
*2001 IV	417	544	–61	148	49	–89	186 676	115	129
Etelä-Karjala – Södra Karelen – South Karelia									
*2001. . . .	1 260	1 504	–218	485	198	–175	136 974	523	365
2000 IV	258	375	12	98	33	–32	137 149	88	88
*2001 IV	294	400	–18	96	45	–73	136 974	83	84
Etelä-Savo – Södra Savolax									
*2001. . . .	1 456	1 921	–947	271	193	–1 334	166 035	599	379
2000 IV	337	466	–378	111	38	–429	167 369	90	94
*2001 IV	338	483	–190	51	44	–328	166 035	91	80

Väestö — Befolkning — Population

3. Väestönmuutokset maakunnittain (jatk.) — Befolkningsförändringar landskapsvis (forts.) — Vital statistics by region (cont.)

Alue, vuosi ja vuosineljännes Område, år och kvartal Area, year and quarter	Elävänä syntyneet Levande födda Live births	Kuolleet Döda Deaths	Kuntien välinen muuttoliike, nettomuutto Omflyttning mellan kommuner, nettoflyttning Inter-municipal migration, net	Maahanmuutto Invandring Immigration	Maastamuutto Utvandring Emigration	Kokonais- muutos Hela förändring Total change	Väkiluku ¹⁾ Folkmängd ¹⁾ Population ¹⁾	Avioitot Äktenskap Marriages	Avioerot Äktenskaps- skillnader Divorces
	1	2	3	4	5	6	7	8	9
Pohjois-Savo – Norra Savolax									
*2001....	2 599	2 583	-1 072	438	312	-930	251 185	968	616
2000 IV	594	632	-244	99	72	-252	252 115	162	141
*2001 IV	604	669	-78	94	46	-95	251 185	161	148
Pohjois-Karjala – Norra Karelen – North Karelia									
*2001....	1 614	1 894	-824	456	216	-864	170 745	585	385
2000 IV	364	476	-125	75	42	-208	171 609	86	99
*2001 IV	386	471	-184	112	41	-198	170 745	102	89
Keski-Suomi – Mellersta Finland – Central Finland									
*2001....	2 781	2 616	500	622	456	831	264 717	1 161	648
2000 IV	640	589	49	155	79	181	263 886	151	159
*2001 IV	653	662	-104	140	96	-69	264 717	183	150
Etelä-Pohjanmaa – Södra Österbotten – South Ostrobothnia									
*2001....	2 089	2 020	-1 223	231	175	-1 098	194 517	701	399
2000 IV	486	493	-155	44	37	-152	195 615	98	94
*2001 IV	492	503	-141	45	29	-136	194 517	99	85
Pohjanmaa – Österbotten – Ostrobothnia									
*2001....	1 833	1 682	-592	963	692	-170	173 058	702	281
2000 IV	419	415	-91	172	131	-41	173 228	89	77
*2001 IV	417	454	-84	167	132	-86	173 058	106	67
Keski-Pohjanmaa – Mellersta Österbotten – Central Ostrobothnia									
*2001....	821	604	-742	168	111	-468	70 824	286	133
2000 IV	180	182	-99	31	19	-90	71 292	39	21
*2001 IV	178	154	-106	48	19	-53	70 824	45	38
Pohjois-Pohjanmaa – Norra Österbotten – North Ostrobothnia									
*2001....	4 971	2 874	391	976	852	2 612	367 970	1 912	793
2000 IV	1 221	757	336	207	164	862	365 358	312	217
*2001 IV	1 188	721	216	238	153	768	367 970	325	166
Kainuu – Kajanaland									
*2001....	758	917	-1 241	176	98	-1 322	88 455	267	185
2000 IV	170	242	-257	30	23	-322	89 777	41	50
*2001 IV	161	226	-243	44	13	-277	88 455	54	41
Lappi – Lappland – Lapland									
*2001....	1 795	1 768	-2 652	707	611	-2 529	189 239	675	427
2000 IV	467	456	-571	144	114	-542	191 768	150	108
*2001 IV	423	418	-399	149	120	-365	189 239	106	99
Ahvenanmaa – Åland									
*2001....	279	226	197	330	352	228	26 004	94	53
2000 IV	77	64	3	63	76	0	25 776	15	13
*2001 IV	55	53	31	71	62	42	26 004	9	11

¹⁾ Vuoden tai vuosineljänneksen lopussa.

¹⁾ I slutet av året eller kvartalet.

¹⁾ At the end of the year or quarter.

Teollisuus — Industri — Industry

4. Tuotetilasto — Produktstatistik — Product statistics

Vuosi ja kuukausi År och månad Year and month	Liha Kött <i>Meat</i>			Mejeri- maito Mejeri- mjölk <i>Dairy milk</i>	Maito- jauhe Mjöl- pulver <i>Milk powder</i>	Meijerivoi Mejerismör <i>Dairy butter</i>	Juusto ja rahka Ost och kvark <i>Cheese and curds</i>	Munat Ägg <i>Eggs</i>	Kotimaisen teollisuuden viijan ostot Finska industrins köp av spannmål <i>The flow of grain to domestic industrial users</i>				
	Yhteensä Totalt <i>Total</i>	Naudanliha Nötkött <i>Beef and veal</i>	Sianliha Svinkött <i>Pork</i>						Yhteensä Totalt <i>Total</i>	Vehnä Vete <i>Wheat</i>	Ruis Råg <i>Rye</i>	Ohra Korn <i>Barley</i>	Kaura Havre <i>Oats</i>
	1 000 000 kg			1 000 000 l	1 000 kg				1 000 000 kg				
	1	2	3	4	5	6	7	8	9	10	11	12	13
1996. . .	317,9	96,1	170,8	2 261	16 767	54 180	94 796	68,8	1 431,9	573,1	84,6	654,7	119,5
1997. . .	332,0	98,9	178,9	2 301	28 703	56 598	87 936	65,7	1 428,2	513,3	95,8	700,6	118,6
1998. . .	339,6	93,1	183,9	2 294	24 792	57 316	92 863	63,1	1 480,3	573,6	86,3	680,6	139,8
1999. . .	338,8	89,8	181,6	2 325	29 032	59 660	92 375	58,1	1 426,5	523,1	85,3	657,7	160,5
2000. . .	327,9	90,2	172,3	2 371	25 832	62 411	97 904	58,2	1 510,5	509,3	90,8	749,9	160,6
1999	I 25,8	6,9	14,0	200	3 012	5 221	7 499	4,9	109,2	44,0	1,5	48,2	15,5
	II 25,8	6,4	14,2	183	2 613	4 707	7 082	4,6	117,3	44,1	7,7	49,2	16,3
	III 31,7	8,1	17,2	201	2 652	5 291	8 352	5,5	146,4	57,6	9,2	59,6	20,0
	IV 28,5	7,4	15,5	197	2 725	5 213	7 508	4,9	135,4	52,5	6,3	59,7	16,9
	V 27,1	6,9	14,6	208	2 759	5 414	8 130	4,9	125,9	46,3	9,3	57,5	12,8
	VI 26,4	6,1	14,9	199	2 894	5 427	7 873	4,9	149,1	44,3	7,2	79,5	18,0
	VII 26,3	6,1	14,6	190	2 437	4 819	7 080	4,8	63,9	29,2	3,1	23,5	8,1
	VIII 27,9	8,2	14,6	194	2 585	4 697	7 424	4,8	132,3	51,8	12,5	61,7	6,2
	IX 29,7	8,6	14,9	184	1 713	4 346	7 767	4,8	116,7	44,6	9,4	48,5	14,1
	X 29,3	8,4	15,1	185	1 561	4 598	7 664	4,4	97,0	32,0	9,8	45,5	9,7
	XI 31,1	8,7	16,5	185	1 673	4 916	7 852	4,7	142,9	51,8	5,5	75,2	10,5
	XII 29,2	8,0	16,1	199	2 407	5 012	8 145	4,9	90,4	24,9	3,7	49,5	12,4
2000	I 26,6	7,6	13,7	206	3 033	5 821	8 156	4,7	155,2	56,7	6,9	76,7	15,0
	II 27,7	7,7	14,4	195	2 662	5 265	7 877	4,7	126,4	38,2	9,7	64,9	13,6
	III 30,0	8,2	15,9	206	2 555	5 764	8 530	5,1	152,5	46,3	5,2	83,1	17,9
	IV 24,8	7,0	12,7	201	2 453	5 192	8 270	4,4	129,5	38,7	5,7	71,7	13,4
	V 29,8	8,3	15,2	211	2 585	5 421	8 439	5,1	149,3	44,1	13,5	75,1	16,7
	VI 25,7	6,6	13,6	204	2 916	6 213	7 602	4,7	104,5	44,7	3,3	46,3	10,3
	VII 25,0	6,5	13,5	198	2 751	4 984	7 942	4,7	44,0	13,1	1,5	24,2	5,3
	VIII 28,5	8,1	14,9	195	1 833	4 568	7 968	5,2	111,0	38,8	17,4	49,5	5,2
	IX 26,4	7,8	13,7	184	1 264	4 498	8 029	4,6	157,8	55,2	9,7	69,9	23,0
	X 28,8	8,2	15,0	188	1 053	4 787	8 126	5,0	131,2	48,8	9,0	56,9	16,5
	XI 29,4	7,8	15,8	188	995	4 934	8 283	5,1	149,7	52,4	5,0	78,4	13,9
	XII 25,2	6,5	14,2	196	1 732	4 964	8 684	5,0	99,3	32,3	3,8	53,2	9,9
2001	I 29,5	8,4	15,2	198	1 450	4 997	8 659	5,3	137,2	41,3	7,5	74,4	14,0
	II 26,2	6,7	14,0	184	1 671	4 821	8 240	4,6	117,4	33,0	5,5	64,0	14,9
	III 29,1	7,7	15,1	205	1 859	5 300	8 872	5,0	157,4	52,7	8,7	80,6	15,4
	IV 26,5	6,8	13,8	203	2 111	5 289	8 598	4,8	124,0	41,1	5,4	66,0	11,5
	V 29,6	7,7	14,9	215	2 265	5 544	9 197	5,2	119,5	41,8	4,9	61,8	11,0
	VI 26,5	6,7	13,4	206	2 332	5 435	8 824	4,6	122,7	41,2	7,5	66,5	7,5
	VII 27,9	6,9	14,5	199	1 778	4 866	8 573	4,8	70,7	26,6	6,7	33,4	4,0
	VIII 29,9	7,9	14,8	200	1 504	4 805	8 789	5,0	127,3	50,4	16,4	53,7	6,8
	IX 27,3	7,5	13,8	188	1 327	4 639	8 242	4,6	127,7	52,8	5,5	58,6	10,8
	X 32,1	8,9	16,0	191	1 331	5 013	8 225	5,3	144,1	47,7	7,5	75,5	13,4
	XI							4,8					

4. Tuotetilasto (jatk.) — Produktstatistik (forts.) — Product statistics (cont.)

Vuosi ja kuukausi År och månad Year and month	Ihmisravintotuotteiden valmistukseen käytetty vilja Spannmål som använts för tillverkning av människoföda <i>Cereals used for human consumption</i>					Suklaa ja suklaatuotteet Choklad och choklad- produkter <i>Chocolate and chocolate products</i>	Kivennäis- vedet Mineral- vatten <i>Mineral waters</i>	Makeat juomat Söta drycker <i>Soft drinks</i>	Viinit yms. miedot alkoholi- juomat ¹⁾ Vin o.d. svaga alkohol- drycker ¹⁾ <i>Wines and other low- alcohol bever. 1)</i>	Mallas- juomat Malt- drycker <i>Malt beverages</i>	Väkevät juomat Sprit- drycker <i>Spirits</i>	Saha- tavara Sågvaror <i>Sawn goods</i>	
	Yhteensä Totalt	Vehnä Vete	Ruis Råg	Ohra Korn	Kaura Havre								
	14	15	16	17	18	19	20	21	22	23	24	25	
	1 000 000 kg					1 000 l			1 000 m ³				
1996.	481,6	361,3	84,3	6,7	29,3	49 084	45 377	304 193	73 736	438 130	67 161	8 554	
1997.	483,9	357,9	87,9	7,6	30,6	52 443	43 105	269 538	79 726	484 003	57 094	9 817	
1998.	466,4	343,9	85,6	7,0	29,5	42 377	45 843	258 064	78 628	434 129	64 908	9 995	
1999.	426,3	305,5	84,6	5,9	30,0	42 496	56 917	286 430	78 980	473 298	58 589	9 968	
2000.	*404,4	*288,5	*83,0	*4,3	*28,6	41 707	52 789	304 760	88 895	455 880	65 802	10 579	
*1999	I	30,2	21,1	6,5	0,4	2,0	2 013	2 833	20 927	5 383	29 588	6 279	685
	II	32,6	23,3	6,6	0,4	2,2	2 545	2 604	18 644	5 421	28 808	6 372	674
	III	37,4	26,9	7,8	0,5	2,3	2 870	4 172	29 551	7 855	41 828	7 722	925
	IV	35,9	25,9	7,1	0,5	2,3	2 852	4 183	25 170	7 106	39 777	6 898	878
	V	35,9	25,4	7,5	0,4	2,6	2 640	4 129	23 466	7 376	41 310	8 018	863
	VI	33,8	24,3	6,8	0,5	2,2	3 371	5 990	36 054	8 269	52 851	8 214	811
	VII	33,6	24,9	5,7	0,5	2,5	1 115	5 276	36 516	8 695	51 606	8 635	320
	VIII	41,0	29,1	8,3	0,6	3,0	3 503	4 770	26 346	8 883	41 128	7 199	774
	IX	37,0	26,4	7,3	0,7	2,7	4 523	3 079	22 480	6 990	35 026	8 045	932
	X	38,0	27,8	6,8	0,6	2,7	4 397	3 222	18 010	5 983	34 806	7 600	908
	XI	36,8	25,6	7,5	0,5	3,2	3 701	3 185	22 975	6 890	37 052	8 630	968
	XII	34,1	24,8	6,7	0,3	2,3	2 689	5 313	27 451	8 404	44 052	8 290	840
*2000	I	30,9	21,8	6,4	0,4	2,3	2 039	3 230	16 481	5 704	26 407	5 972	755
	II	31,4	22,3	6,7	0,4	2,0	2 615	4 127	18 899	4 565	28 168	5 868	782
	III	37,1	25,9	8,0	0,4	2,8	2 791	4 707	26 967	5 432	36 566	6 673	891
	IV	29,7	21,1	6,4	0,2	2,0	2 051	4 922	27 372	7 585	39 528	6 138	725
	V	38,9	28,1	7,7	0,5	2,6	2 925	5 676	28 724	8 900	45 309	7 390	904
	VI	30,1	21,3	6,6	0,4	1,8	2 900	5 676	33 877	9 172	49 686	7 156	758
	VII	33,1	23,4	6,9	0,4	2,4	926	5 555	30 331	9 235	43 815	7 289	362
	VIII	36,7	26,4	7,3	0,4	2,6	4 164	4 456	24 664	7 339	41 010	7 153	837
	IX	36,7	26,9	7,0	0,3	2,5	4 375	4 189	20 557	4 406	32 690	6 805	908
	X	34,8	24,7	7,3	0,4	2,4	4 750	3 259	21 396	5 654	36 858	7 719	947
	XI	34,7	25,1	7,2	0,2	2,2	4 256	4 143	23 937	6 949	41 966	7 849	908
	XII	30,3	21,5	5,5	0,3	3,0	1 862	3 652	25 236	6 774	32 002	6 530	623
*2001	I	35,4	24,2	7,8	0,3	3,1	2 598	5 338	18 348	5 036	30 803	6 098	834
	II	32,9	21,8	7,2	0,5	3,4	2 619	4 540	21 301	4 957	29 271	5 698	711
	III	38,0	26,6	7,7	0,6	3,1	3 023	3 717	22 783	7 242	37 687	7 053	857
	IV	31,9	22,6	6,2	0,5	2,6	2 697	5 267	25 956	7 922	29 212	6 497	772
	V	36,3	25,2	7,2	0,5	3,4	3 733	5 403	30 240	8 875	44 737	7 544	923
	VI	31,8	21,6	6,9	0,4	2,9	3 230	5 616	29 867	9 398	45 939	8 033	760
	VII	34,6	25,2	6,2	0,5	2,7	899	7 502	35 282	9 858	54 249	8 252	301
	VIII	39,7	27,4	8,3	0,6	3,4	3 523	6 171	27 854	8 608	45 017	7 008	707
	IX	34,6	24,5	6,8	0,5	2,8	3 410	4 052	20 883	7 600	31 525	6 741	750
	X	38,5	27,2	7,8	0,4	3,1	3 857	4 049	21 096	6 313	40 225	7 774	866
	XI	37,9	26,1	7,7	0,6	3,5	4 492	4 147	26 327	5 705	40 485	6 554	775

¹⁾Vain alkoholilain alaiset juomat.

¹⁾Bara drycker som lyder under alkohollagen.

¹⁾Only beverages subject to the Alcohol Act.

4. Tuotetilasto (jatk.) — Produktstatistik (forts.) — Product statistics (cont.)

Vuosi ja kuukausi År och månad Year and month	Markkinahakkuut Marknadsavverkningar Commercial removals								
	Yhteensä Total Total	Mänty- tukkippuu Tallstock Pine logs	Kuusi- tukkippuu Granstock Spruce logs	Yhteensä tukkippuu ¹⁾ Stock totalt ¹⁾ Total logs ¹⁾	Mänty- kuitupuu Tall- massaved Pine pulp- wood	Kuusi- kuitupuu Gran- massaved Spruce pulpwood	Lehti- kuitupuu Löv- massaved Non-coni- ferous pulpwood	Yhteensä kuitupuu ²⁾ Massaved totalt ²⁾ Pulpwood total ²⁾	Polttopuu Ved Fuelwood
1 000 m ³									
	26	27	28	29	30	31	32	33	34
1996. . . .	46 915	9 003	12 932	22 952	10 296	9 028	4 552	23 876	86
1997. . . .	52 996	10 301	15 432	27 034	10 831	10 012	4 985	25 828	133
1998. . . .	55 131	10 882	15 383	27 730	12 060	9 903	5 318	27 280	120
1999. . . .	55 289	10 378	15 624	27 277	12 504	10 008	5 471	27 983	28
2000. . . .	55 903	10 930	15 991	28 253	12 408	9 872	5 331	27 611	39
*1999									
I	5 059	1 113	1 268	2 512	1 025	965	556	2 547	1
II	4 963	941	1 263	2 333	1 035	996	599	2 630	0
III	6 649	1 245	1 656	3 090	1 442	1 301	817	3 559	1
IV	4 652	891	1 034	2 083	1 130	851	588	2 569	0
V	3 041	758	738	1 545	790	454	252	1 496	0
VI	2 656	468	753	1 248	784	420	203	1 407	0
VII	2 420	366	795	1 182	602	458	178	1 238	0
VIII	4 528	926	1 385	2 379	989	821	338	2 148	0
IX	5 087	1 117	1 442	2 670	1 141	853	422	2 416	1
X	5 140	1 150	1 507	2 776	1 105	835	424	2 363	1
XI	5 745	1 277	1 685	3 135	1 211	921	478	2 609	1
XII	5 384	981	1 513	2 651	1 189	974	550	2 713	0
*2000									
I	5 600	1 038	1 518	2 717	1 153	1 082	649	2 883	0
II	5 843	1 038	1 510	2 703	1 246	1 185	709	3 140	0
III	6 131	1 047	1 609	2 857	1 280	1 253	739	3 273	2
IV	4 210	799	935	1 847	1 001	818	544	2 363	0
V	3 567	831	901	1 796	933	540	298	1 771	0
VI	2 980	607	854	1 498	819	446	216	1 481	0
VII	2 379	378	828	1 235	573	413	156	1 143	0
VIII	4 829	1 034	1 538	2 648	1 040	803	338	2 181	0
IX	4 968	1 170	1 463	2 746	1 063	785	372	2 220	1
X	5 589	1 383	1 550	3 070	1 204	868	446	2 517	1
XI	5 732	1 476	1 576	3 194	1 250	837	449	2 537	1
XII	4 726	1 111	1 266	2 503	1 052	747	422	2 222	1
*2001									
I	6 049	1 020	1 698	2 932	1 190	1 221	705	3 116	1
II	5 409	857	1 408	2 449	1 074	1 185	700	2 959	1
III	6 446	1 035	1 557	2 803	1 366	1 374	903	3 643	0
IV	4 226	672	820	1 672	1 062	831	660	2 553	1
V	2 876	600	667	1 311	852	437	276	1 565	1
VI	2 615	466	690	1 192	784	413	226	1 423	0
VII	2 476	457	742	1 226	635	422	193	1 250	0
VIII	4 623	1 002	1 355	2 447	1 027	773	377	2 176	0
IX	3 878	847	1 117	2 102	802	643	331	1 775	1
X	4 944	1 107	1 298	2 639	1 079	806	419	2 304	1
XI	4 905	1 002	1 311	2 496	1 094	822	490	2 407	1

¹⁾ Ml. lehtitukkippuu.
²⁾ Ml. muu ainespinopuu.

¹⁾ Inkl. lövstock.
²⁾ Inkl. annat travat gagnvirke.

¹⁾ Incl. non-coniferous logs.
²⁾ Incl. other industrial cordwood.

Teollisuus — Industri — Industry

4. Tuotetilastoa (jatk.) — Produktstatistik (forts.) — Product statistics (cont.)

Vuosi ja kuukausi År och månad Year and month	Selluloosa Cellulosa Cellulose	Öljy- tuotteet Olje- produkter Oil products	Sähkövoima ¹⁾ Elektrisk energi ¹⁾ Electric energy ¹⁾		Nahka Läder Leather	Jalkineet Skodon Footwear	Vaneri yms. kerrostettu puu Faner o.d. trälaminat Plywood and veneers	Paperi ja pahvi — Papper och papp Paper and paperboard			
			Yhteensä Totalt Total	Vesi- voimalla Vatten- kraft Hydro electricity				Yhteensä Totalt Total	Sanomalehti- paperi Tidnings- papper Newsprint	Kirjoitus- ja painopaperi Skriv- och tryckpapper Printing and writing paper	Voimapaperi ja -pahvi ³⁾ Kraftpapper och papp ³⁾ Kraft paper and paper- board ³⁾
	1 000 t		Milj. kWh — Mill. kWh		1 000 nj ²⁾	1 000 paria par — pairs	1 000 m ³	1 000 t			
	35	36	37	38	39	40	41	42	43	44	45
1996....	5 818,2	11 917	66 357	11 704	12 578	3 605	763,6	10 074,0	1 602,8	5 994,9	1 256,6
1997....	6 107,2	10 937	65 950	11 795	*8 881	3 598	964,8	11 933,6	1 555,8	6 915,9	1 536,0
1998....	6 385,1	12 684	67 324	14 777	*7 787	4 107	909,7	12 384,2	1 593,8	7 419,4	1 271,8
1999....	6 482,3	12 387	62 555	12 547	*5 465	3 288	1 014,8	12 387,9	1 578,9	7 285,2	1 560,9
2000....	7 409,5	12 180	67 278	12 547	*7 573	3 043	1 080,3	13 606,2	1 545,0	8 301,6	1 523,3
*1999											
I	613,4	1 002	6 871	1 289	488	224	83,7	1 090,9	129,8	664,7	220,2
II	547,6	905	6 241	1 160	532	237	85,7	978,0	114,9	575,9	208,0
III	582,9	1 050	6 254	1 146	532	240	104,8	1 089,0	130,8	633,0	236,3
IV	570,6	967	5 368	1 130	608	216	87,3	1 036,4	126,8	624,2	201,9
V	634,1	962	4 940	1 231	496	238	98,9	1 113,2	134,8	655,7	231,3
VI	469,6	939	4 267	1 159	531	246	97,6	838,9	101,4	514,3	169,3
VII	580,2	1 022	4 238	851	5	46	52,3	1 115,2	125,9	685,6	217,2
VIII	628,8	977	4 540	862	377	284	82,7	1 140,5	130,7	693,0	230,5
IX	578,7	938	4 933	693	442	275	106,3	1 143,6	124,1	697,0	231,7
X	614,9	903	5 925	927	474	229	106,9	1 198,9	137,5	731,7	241,4
XI	623,2	957	6 274	961	541	277	105,0	1 161,8	128,0	713,9	236,9
XII	532,8	1 056	6 778	1 101	439	188	91,8	1 016,4	105,4	634,0	201,4
*2000											
I	767,4	1 077	7 060	1 215	576	220	98,9	1 211,6	121,0	755,0	245,3
II	679,4	969	6 286	1 201	668	224	98,8	1 076,4	110,0	662,8	222,4
III	659,0	641	6 497	1 273	682	223	107,1	1 213,5	118,4	757,6	247,7
IV	421,9	928	5 394	1 190	693	199	96,9	835,4	84,4	519,3	169,8
V	657,2	888	5 384	1 500	797	260	118,2	1 222,0	120,8	755,9	252,1
VI	467,5	1 057	4 656	1 397	715	209	93,7	940,4	98,3	583,3	187,9
VII	626,5	1 052	4 525	1 313	178	20	63,6	1 186,0	115,8	739,5	241,0
VIII	667,0	1 084	4 563	1 054	669	285	86,6	1 196,9	127,3	734,6	245,2
IX	633,4	863	4 831	833	783	259	109,7	1 195,6	120,5	737,2	248,0
X	669,2	1 021	5 624	885	760	251	115,8	1 236,6	134,1	757,4	253,0
XI	640,3	1 067	6 272	1 233	621	230	113,0	1 177,4	127,7	725,5	234,9
XII	494,5	1 153	6 807	1 377	431	146	94,1	1 018,2	115,4	624,7	203,6
*2001											
I	613,5	1 166	7 071	1 436	617	208	112,4	1 174,1	127,0	709,8	245,1
II	541,8	971	6 802	1 235	545	184	90,2	1 047,8	112,5	637,2	215,4
III	588,7	1 042	7 180	1 243	716	188	103,8	1 151,7	119,8	717,1	223,9
IV	563,0	623	6 253	1 049	637	188	93,1	1 071,1	116,6	651,0	221,4
V	593,6	215	5 770	1 494	794	245	115,7	1 105,8	117,3	663,8	235,0
VI	389,5	904	5 371	1 246	779	180	99,9	825,9	92,6	495,0	164,3
VII	557,6	1 051	4 702	925	40	49	65,0	1 082,7	112,4	646,0	230,7
VIII	565,5	1 016	4 740	839	612	257	84,5	1 052,9	104,6	627,9	225,8
IX	571,0	1 029	4 741	807	668	204	109,5	1 040,1	104,4	630,0	215,7
X	575,6	1 055	5 723	933	644	244	118,4	1 063,8	98,8	669,3	214,6
XI	605,5	964	6 342	1 011	814	212	101,9	1 004,7	96,2	610,0	222,3

¹⁾ Nettotuotanto.

²⁾ Neljökilja.

³⁾ Kuukausitiedot sisältävät myös muun pahvin.

¹⁾ Nettoproduktion.

²⁾ Kvadratrot.

³⁾ Månadsuppgifterna innehåller också övrig papp.

¹⁾ Net production.

²⁾ Square foot.

³⁾ Monthly data also include other board grades.

Teollisuus — Industri — Industry

4. Tuotetilasto (jatk.) — Produktstatistik (forts.) — Product statistics (cont.)

Vuosi ja kuukausi År och månad Year and month	Sementti Cement	Tiilet Tegel Bricks	Raakarauta Råjärn Pig iron	Raakateräs Råstål Crude steel	Valssautuotteet (kuumavalssatut) Valsprodukter (varmvalsade) Rolled products (hot-rolled)		Kylmävalssatut levytuotteet Kallvalsade plåtprodukter Cold-rolled plates	Sinkityt levytuotteet Galvaniserade plåtprodukter Galvanised sheets and plates
					Yhteensä Totalt Total	Levytuotteet Plåtprodukter Plates		
	1 000 t	1 000 000	1 000 t					
	46	47	48	49	50	51	52	53
1996.	975	40,0	2 457	3 301	3 272	2 663	893	465
1997.	1 152	62,5	2 786	3 721	3 351	2 728	1 237	469
1998.	1 232	69,6	2 920	3 947	3 715	3 086	1 193	459
1999.	1 310	*75,3	*2 954	*3 959	*3 783	*3 186	1 363	468
2000.	1 421	*81,7	*2 983	*4 094	*3 902	*3 244	1 452	671
*1999 I	74	5,6	260	348	325	277	119	39
II	94	5,5	229	302	304	258	108	35
III	86	6,3	251	339	334	278	116	37
IV	77	5,7	242	326	316	260	115	41
V	93	6,4	249	332	333	276	123	40
VI	110	6,4	235	306	314	262	110	39
VII	105	6,6	242	309	216	201	88	30
VIII	123	7,4	244	311	300	253	117	44
IX	101	7,6	241	334	329	276	109	42
X	101	6,5	248	347	333	279	120	40
XI	111	6,1	249	348	337	278	116	38
XII	87	5,2	264	357	342	288	122	43
*2000 I	87	5,4	264	362	347	289	126	43
II	86	5,9	251	335	343	292	119	41
III	100	6,1	255	354	349	291	121	44
IV	99	6,0	257	349	343	283	121	53
V	129	7,6	256	352	350	288	130	58
VI	137	7,7	232	317	329	269	119	58
VII	133	7,5	218	290	152	139	94	41
VIII	130	8,1	245	323	298	240	114	61
IX	151	7,5	247	346	337	278	120	61
X	134	7,0	256	363	358	296	131	69
XI	122	7,4	247	354	345	285	126	66
XII	74	5,5	255	349	351	294	131	76
*2001 I	88	7,0	249	341	339	276	129	76
II	76	5,4	224	305	323	267	125	71
III	81	5,9	202	295	348	289	138	81
IV	96	6,0	211	303	348	290	136	77
V	127	6,5	250	342	349	290	143	80
VI	140	5,7	239	333	337	286	135	79
VII	110	5,8	248	327	318	302	121	74
VIII	127	6,8	248	329	275	233	103	55
IX	130	5,9	238	332	315	264	116	70
X	127	5,2	248	348	324	269	138	80
XI	104	4,4	240	335	319	268	122	67

Teollisuus — Industri — Industry

5. Teollisuuden suhdannebarometri — Industrins konjunkturbarometer — Business tendency survey

Suhdannenäkymät lähitulevaisuudessa päätoimialtoittain – Konjunkturutsiker för den närmaste framtiden efter huvudnäringsgren
Business outlook by main sector

Vuosi- neljännes Kvartal Quarter	Tehdasteollisuus Tillverkningsindustri Manufacturing			Metsäteollisuus Skogsindustri Forest industry			Metalli- ja konepajateollisuus Metall- och verkstadsindustri Metal and engineering industry			Rakennusteollisuus Byggnadsindustri Construction			
	Paranevat Förbättras Up	Pysyvät Oförändrade Unchanged	Heikenevät Försvagas Down	Paranevat Förbättras Up	Pysyvät Oförändrade Unchanged	Heikenevät Försvagas Down	Paranevat Förbättras Up	Pysyvät Oförändrade Unchanged	Heikenevät Försvagas Down	Paranevat Förbättras Up	Pysyvät Oförändrade Unchanged	Heikenevät Försvagas Down	
	%												
	1	2	3	4	5	6	7	8	9	10	11	12	
1999	I	16	72	11	16	74	10	14	71	14	4	95	1
	II	23	72	5	24	74	2	17	78	6	18	81	1
	III	27	66	8	41	54	5	16	71	13	11	83	6
	IV	24	71	5	28	69	3	20	72	8	17	81	2
2000	I	19	79	2	11	85	3	20	77	3	33	65	2
	II	18	76	6	16	73	11	17	76	6	23	76	2
	III	11	77	12	15	66	20	12	82	6	3	84	13
	IV	8	74	18	11	54	34	7	86	7	9	81	11
2001	I	6	69	25	1	46	53	4	87	9	1	90	9
	II	4	67	29	0	55	45	5	74	21	2	42	56
	III	9	62	29	4	60	36	17	63	20	3	48	49

Teollisuuden suhdannetilanne pl. rakennusteollisuus – Industrins konjunkturer – Business situation in manufacturing

Vuosi- neljännes Kvartal Quarter	Tuotannon määrä Produktionsvolym Volume of output		Käyttämätöntä tuotantokapasiteettia tällä hetkellä	Viennin määrä Exportvolym Volume of exports		Tilaukanta Orderstock Stock of orders		Työntekijämäärä Antal anställda Number of workers		Investoinnit Investeringar Investment		
	muutos seuraavalla neljännek- sellä jämfört med föregående år compared with previous year	muutos seuraavalla neljännek- sellä jämfört med föregående år compared with previous year	Oanvänd produktions- kapacitet för närvarande Production capacity not in use at the moment	muutos seuraavalla neljännek- sellä jämfört med föregående år compared with previous year	muutos seuraavalla neljännek- sellä jämfört med föregående år compared with previous year	normaaliin jämfört med det normala compared with normal	muutos seuraavalla neljännek- sellä jämfört med föregående år compared with previous year	muutos seuraavalla neljännek- sellä jämfört med föregående år compared with previous year	muutos seuraavalla neljännek- sellä jämfört med föregående år compared with previous year	muutos seuraavalla neljännek- sellä jämfört med föregående år compared with previous year	odotettuna vuoden kuluttua antas vara om ett år expected in a year	
	Saldoluku ¹⁾ – Nettotal ¹⁾ – Balance ¹⁾											
	13	14	15	16	17	18	19	20	21	22	23	
1999	I	5	40	30	-3	38	-19	16	-14	12	-23	5
	II	18	-3	22	13	-2	-11	5	-7	-24	-6	-3
	III	34	31	17	26	38	0	12	-9	-9	-4	4
	IV	50	19	13	46	15	2	12	-11	4	5	0
2000	I	66	40	-1	53	36	19	40	-1	16	-6	2
	II	60	14	-9	50	13	25	-1	12	-7	-7	15
	III	57	39	-5	54	31	18	23	12	7	-6	7
	IV	49	30	2	45	27	-2	19	17	10	-3	4
2001	I	28	1	14	19	13	-12	8	12	14	-9	19
	II	-11	-4	27	-14	1	-34	-11	8	-24	-21	5
	III	0	17	37	-16	29	-30	12	-7	-30	-31	9

¹⁾ Paranemista ja heikkenemistä odottavien prosentti-
osuuksien erotus.

¹⁾ Skillnaden mellan de procentuella andelarna av
positiva och negativa svar.

²⁾ Förändring under det följande kvartalet jämfört med
föregående kvartal.

¹⁾ Differences between the percentages of positive
and negative replies.

²⁾ Change in the following quarter compared with the
previous quarter.

Teollisuus — Industri — Industry

6. Teollisuusyritysten liikevaihto- ja palkkasummaindeksit — Omsättnings- och lönesummaindex för industriföretag — Turnover and wage bill indices for industrial enterprises

1995 = 100

Vuosi ja kuukausi År och månad Year and month	Liikevaihtoindeksi – Omsättningsindex – Turnover index					Palkkasummaindeksi – Lönesummaindex – Wage bill index				
	C, D, E Koko teollisuus Hela industrin Total industry	20–21 Puu- ja paperiteollisuus Trä- och pappersindustrin Wood and paper industry	23–25 Kemian teollisuus Kemiska industrin Chemical industry	29 Koneiden ja laitteiden valmistus Tillv. av maskiner och utrustning Manuf. of machinery and equipment	30–33 Sähköteknisten tuotteiden ja instrumenttien valmistus Tillv. av eltekniska produkter Manuf. of electrical equipment	C, D, E Koko teollisuus Hela industrin Total industry	20–21 Puu- ja paperiteollisuus Trä- och pappersindustrin Wood and paper industry	23–25 Kemian teollisuus Kemiska industrin Chemical industry	29 Koneiden ja laitteiden valmistus Tillv. av maskiner och utrustning Manuf. of machinery and equipment	30–33 Sähköteknisten tuotteiden ja instrumenttien valmistus Tillv. av eltekniska produkter Manuf. of electrical equipment
	1	2	3	4	5	6	7	8	9	10
1996	103,7	99,3	99,0	108,6	116,7	105,1	102,5	103,6	108,1	114,7
1997	113,6	116,6	104,0	113,8	145,0	111,3	108,4	108,5	115,7	130,6
1998	120,2	121,4	99,4	118,1	188,5	119,4	111,9	116,5	125,1	152,4
1999	124,5	119,7	102,8	121,8	224,4	122,8	112,1	120,6	127,6	169,2
*2000	141,3	134,9	116,1	138,2	280,6	130,7	117,5	130,5	136,0	191,4
1999										
I	102,3	98,8	87,4	116,4	219,0	108,2	97,2	108,6	110,8	154,5
II	111,6	109,2	91,3	108,8	227,1	114,7	97,5	111,9	122,6	163,8
III	129,3	121,9	105,3	134,2	257,8	124,1	113,3	120,1	123,5	211,5
IV	122,6	124,1	102,9	120,0	173,0	119,3	112,3	119,3	123,4	159,3
V	122,4	118,3	102,1	124,0	216,1	119,5	103,5	119,9	119,6	158,0
VI	126,6	121,6	100,9	95,2	218,6	150,0	130,3	145,7	158,4	182,4
VII	106,7	113,3	95,9	106,9	196,2	141,0	158,5	130,4	146,7	153,9
VIII	117,9	115,2	104,6	113,3	189,8	114,6	99,9	115,7	118,9	165,5
IX	129,2	121,8	112,8	111,8	220,0	118,9	110,4	114,7	125,6	153,4
X	138,9	134,2	112,6	123,7	232,4	115,8	103,5	114,5	123,4	152,2
XI	134,7	137,7	110,6	133,0	218,7	112,0	95,5	113,2	116,4	152,9
XII	152,3	119,8	106,6	173,9	324,0	135,4	123,3	132,7	141,7	223,5
*2000										
I	115,8	115,2	97,5	122,3	273,4	112,8	103,1	114,6	112,4	174,4
II	127,7	132,7	106,4	115,8	267,0	123,1	103,3	126,0	132,5	192,6
III	142,8	135,0	113,9	153,0	307,8	134,9	121,2	131,5	135,5	240,1
IV	133,6	122,8	110,5	128,6	223,0	119,6	108,0	123,6	125,4	171,5
V	145,9	150,2	128,3	146,4	254,3	127,3	106,9	135,1	126,1	177,0
VI	142,6	133,1	116,4	116,1	261,1	174,8	167,7	170,4	182,8	211,8
VII	121,7	127,0	105,6	119,8	262,2	136,7	141,1	133,5	142,3	169,7
VIII	137,7	131,8	124,5	131,2	250,2	124,3	106,3	126,4	129,4	185,5
IX	151,6	138,8	126,1	128,8	323,0	131,8	117,6	126,9	138,9	189,6
X	161,8	157,0	127,8	148,5	287,9	119,7	106,5	120,4	126,2	168,9
XI	159,8	153,4	121,5	151,5	342,9	121,6	103,8	122,5	127,2	168,0
XII	154,3	121,3	114,9	196,7	314,6	141,7	123,9	134,7	153,6	247,1
*2001										
I	130,4	131,0	116,4	140,2	292,5	122,0	106,7	122,7	126,7	194,5
II	133,9	128,9	111,7	128,0	308,6	131,9	109,1	134,6	144,9	208,2
III	152,0	142,6	128,4	164,2	331,8	146,6	139,0	135,6	156,6	258,8
IV	139,9	138,4	123,5	131,8	206,4	129,2	116,9	133,1	135,1	190,7
V	145,7	142,3	130,5	157,2	246,9	138,3	120,3	143,0	141,5	196,7
VI	146,9	127,4	122,9	114,4	294,7	182,8	169,0	180,6	196,8	227,9
VII	121,4	117,4	108,1	132,5	242,2	144,0	142,8	139,6	154,6	179,6
VIII	137,8	125,2	120,4	138,6	242,4	133,6	108,9	134,9	150,1	201,0
IX	138,7	114,5	122,4	131,7	278,2	132,6	116,8	128,5	140,0	198,8
X						124,3	105,4	121,3	134,8	176,4

Teollisuus — Industri — Industry

7. Teollisuustuotannon volyymi-indeksi — Volymindex för industriproduktionen — Volume index of industrial output

1995 = 100. Kuukausitiedot työpäiväkorjattuja – Månadsuppgifter arbetsdagskorrigerade – Monthly data adjusted per working day

Vuosi ja kuukausi År och månad Year and month	Koko teollisuus Hela industrin Total industry	Käyttötarkoitukset – Användningssyfte – Main industrial groupings					Toimiala (TOL 1995) – Näringsgren (NI 1995) Industry (SIC 1995)				
		Energia- tuotteet Energi- produkter Energy	Raaka-aineet ja tuotanto- hyödykkeet Råvaror och produktions- förmödenheter Intermediate goods	Investointi- tavarat Investerings- varor Capital goods	Kesto- kulutus- tavarat Kapital- varor Durable consumer goods	Muut kulutus- tavarat Övriga konsum- tionsvaror Non- durable consumer goods	C Mine- raalien kaivu Utvinning av mineral Mining and quarrying	13 Metalli- malmien louhinta Utvinning av metall- malmer Mining of metal ores	14 Muu mineraalien kaivu Annan mineral- utvinning Other mining and quarrying	D Teollisuus Tillverkning Manu- facturing	
	(100,0)	(10,4)	(44,9)	(25,5)	(2,1)	(17,1)	(1,1)	(0,1)	(0,6)	(90,0)	
	1	2	3	4	5	6	7	8	9	10	
1996	103,5	108,3	100,8	107,6	97,9	102,1	100,7	103,4	103,4	103,0	
1997	113,2	108,4	113,0	120,0	109,2	106,2	123,8	101,4	133,5	113,4	
1998	122,4	107,6	118,0	145,6	115,8	107,7	94,6	94,9	142,5	124,0	
1999	129,9	109,8	123,8	163,3	110,8	108,0	125,0	96,5	147,2	131,9	
*2000	143,7	108,2	135,3	197,3	119,0	101,6	99,7	90,9	139,3	147,5	
1999	I	129,0	123,6	117,2	167,0	123,0	104,6	71,3	96,1	112,2	129,6
	II	127,0	125,3	117,8	158,8	108,7	105,1	59,2	99,3	88,8	127,4
	III	128,9	116,1	120,4	163,0	107,7	108,3	74,2	92,4	118,5	130,4
	IV	142,4	104,9	127,9	201,2	116,4	115,0	99,4	90,8	165,8	146,3
	V	132,7	101,1	132,0	157,4	125,0	115,7	164,2	105,6	194,5	135,6
	VI	128,6	104,4	120,6	164,1	126,5	109,1	261,9	87,5	187,3	130,8
	VII	101,3	94,6	101,2	119,2	50,2	83,6	176,4	74,6	131,7	102,1
	VIII	119,6	98,7	122,8	132,4	111,0	104,6	188,9	82,8	155,1	121,8
	IX	133,1	99,6	133,4	161,8	118,8	109,4	128,6	124,0	160,2	136,6
	X	136,5	108,7	132,3	169,7	121,7	114,2	110,8	108,3	183,2	139,0
	XI	135,6	117,2	134,6	160,1	113,3	113,5	96,5	107,3	156,9	137,3
	XII	146,2	124,9	126,2	211,3	111,5	115,1	69,5	89,6	110,2	148,7
*2000	I	137,1	126,6	131,2	176,5	109,8	95,1	67,8	88,5	107,2	138,3
	II	134,6	121,1	130,5	170,6	99,9	97,1	69,0	95,3	108,1	136,1
	III	139,9	115,3	133,2	185,6	107,4	99,4	74,4	106,4	115,7	142,2
	IV	148,9	105,8	126,4	228,6	126,4	108,2	97,4	96,8	160,6	153,4
	V	149,1	104,8	146,5	195,1	126,6	107,1	146,3	106,3	184,2	153,5
	VI	142,7	100,0	134,9	191,9	136,2	106,3	145,5	89,1	172,5	147,3
	VII	111,9	92,2	112,5	140,7	61,6	78,9	119,4	83,4	116,4	114,2
	VIII	135,3	91,4	136,6	169,7	137,6	98,2	108,1	70,4	120,3	140,4
	IX	150,9	93,1	145,9	210,0	132,5	103,6	101,2	77,7	154,3	157,1
	X	161,1	104,1	147,6	241,4	126,7	106,9	102,5	95,8	170,3	167,1
	XI	158,3	116,8	146,4	225,7	132,9	108,5	89,5	83,4	148,8	162,7
	XII	156,3	128,3	131,2	240,0	130,9	112,3	70,6	97,6	110,6	159,6
*2001	I	147,0	127,6	131,9	208,7	126,4	100,4	72,0	103,8	111,7	149,2
	II	144,6	133,8	132,0	199,0	103,3	100,4	62,7	93,4	96,7	145,9
	III	149,4	130,6	130,1	218,2	120,0	102,9	74,1	103,5	115,7	151,5
	IV	147,9	117,8	138,2	194,4	138,1	113,2	92,4	90,7	152,6	150,6
	V	145,3	100,9	138,0	195,0	120,9	110,5	109,1	87,7	169,2	149,0
	VI	137,8	113,0	122,4	193,0	125,1	103,5	180,1	77,1	157,5	140,3
	VII	106,0	103,4	102,7	131,6	63,6	77,0	201,1	75,8	126,2	106,4
	VIII	133,2	97,4	121,7	188,8	115,1	96,1	156,0	56,0	134,7	137,1
	IX	145,8	91,6	128,4	226,8	116,6	98,7	89,5	62,7	146,5	151,7
	X	151,2	104,6	128,5	242,4	103,1	100,9	96,3	77,1	162,9	156,1
	XI	150,6	116,3	129,2	234,1	93,7	102,9	92,2	81,9	154,2	154,1

7. Teollisuustuotannon volyymi-indeksi (jatk.) — Volymindex för industriproduktionen (forts.) — Volume index of industrial output (cont.)

1995 = 100. Kuukausitiedot työpäiväkorjattuina – Månadsuppgifter arbetsdagskorrigerade – Monthly data adjusted per working day

Toimiala (TOL 1995) – Näringsgren (NI 1995) – Industry (SIC 1995)										
Vuosi ja kuukausi År och månad Year and month	15 Elintarv. ja juomien valmistus Livsmedels- och dryckes- varu- framställning Manuf. of food products and beverages	DB (17–18) Tekstiilien ja vaatteiden valmistus Tillverkning av textilier och kläder Manuf. of textiles and apparel	17 Tekstiilien valmistus Textilvaru- tillverkning Manuf. of textiles	18 Vaatteiden valmistus Tillverkning av kläder Manuf. of wearing apparel	19 Parkitse- minen ja muu nahän valmistus Garvning och annan läder- beredning Tanning and dressing of leather	20 Puu- tavaran ja puu- tuotteiden valmistus Tillverkning av trä och varor av trä Manuf. of wood and wood products	21 Massan, paperin ja paperi- tuotteiden valmistus Massa- pappers- och pappersvaru- tillverkning Manuf. of pulp, paper and paper products	22 Kustan- taminen ja paina- minen Förlags- verksamhet Publishing and printing	23 Koksin ja öljy- tuotteiden valmistus Tillverkning av koks och raffinerade petroleum- produkter Manuf. of coke and refined petroleum products	24 Kemi- kaalien ja kemiallisten tuotteiden valmistus Tillverkning av kemikalier och kemiska produkter Manuf. of chemicals and chemical products
	(7,9)	(2,0)	(1,0)	(1,0)	(0,4)	(4,5)	(19,0)	(5,7)	(1,1)	(6,0)
	11	12	13	14	15	16	17	18	19	20
1996	103,2	102,0	104,8	99,2	98,1	103,2	95,5	102,2	106,9	103,1
1997	106,6	102,0	106,7	97,4	98,8	116,3	109,6	108,0	100,6	109,4
1998	106,9	101,3	108,1	94,7	102,8	125,2	112,9	112,1	118,4	112,6
1999	111,1	103,3	111,4	95,3	93,5	132,2	116,5	111,4	112,8	116,8
*2000	112,3	101,0	113,5	87,9	91,7	138,1	121,3	117,2	110,6	122,8
1999										
I	101,9	104,8	106,0	103,7	95,3	115,4	114,7	111,0	112,2	113,2
II	104,7	106,5	115,4	97,8	108,1	116,5	114,9	111,0	114,5	115,1
III	107,7	104,1	114,8	93,5	87,9	130,8	113,2	113,7	118,7	118,2
IV	116,2	104,1	114,1	94,3	94,9	143,6	116,9	124,2	113,2	126,0
V	112,8	113,3	117,5	109,2	112,7	149,4	121,8	124,7	110,2	122,4
VI	115,8	115,2	119,8	110,5	110,9	146,7	99,6	97,4	112,9	116,6
VII	102,0	56,4	62,5	50,3	10,7	73,5	111,7	86,5	115,5	102,6
VIII	107,9	109,9	111,5	108,2	114,4	131,0	117,3	102,2	114,6	112,9
IX	108,9	120,6	127,7	113,5	105,4	151,1	121,5	111,6	111,4	121,3
X	114,8	100,7	118,0	83,6	92,6	148,9	123,2	119,8	104,6	124,7
XI	118,9	107,3	118,1	96,6	109,1	146,9	125,3	113,2	110,0	116,4
XII	122,5	98,4	112,9	83,9	84,1	134,4	116,3	125,5	115,4	113,6
*2000										
I	102,2	99,6	111,2	87,4	89,9	132,9	123,4	111,0	115,8	127,3
II	105,9	105,4	117,2	93,1	94,8	130,0	120,4	111,5	113,1	124,7
III	109,3	104,9	117,7	91,3	82,2	137,5	125,5	114,2	77,2	109,4
IV	117,1	99,8	111,9	87,1	91,3	147,9	92,9	130,9	110,2	133,3
V	118,8	100,8	116,3	84,5	111,5	160,7	132,6	122,6	100,5	125,5
VI	123,7	101,1	114,2	87,2	108,0	154,9	106,0	112,6	124,7	128,1
VII	100,7	45,9	56,1	35,1	21,3	79,5	119,6	97,3	117,5	110,0
VIII	109,0	115,6	131,6	98,7	112,6	131,8	126,5	107,1	119,6	117,4
IX	109,0	122,7	131,3	113,7	109,1	151,5	129,1	122,9	99,5	127,4
X	116,9	109,3	120,8	97,2	101,3	152,7	130,2	125,4	109,9	125,6
XI	121,1	109,3	123,9	94,0	99,4	155,1	128,5	124,7	114,8	122,2
XII	115,4	94,8	106,8	82,9	74,9	121,8	117,8	129,6	126,8	124,8
*2001										
I	109,5	105,3	118,4	91,5	83,8	132,3	118,8	114,3	122,0	126,2
II	108,0	104,2	115,6	92,2	85,1	124,2	119,6	120,7	114,7	128,7
III	111,4	104,1	127,6	79,2	71,1	136,6	115,6	122,2	118,8	128,5
IV	121,2	104,8	116,0	93,0	87,4	146,7	119,3	138,4	76,3	139,5
V	122,4	105,4	118,4	91,7	103,5	159,0	118,6	124,8	34,0	126,6
VI	122,1	98,0	114,2	80,9	93,8	149,1	91,3	106,0	108,0	122,9
VII	100,4	44,1	61,4	25,8	18,4	66,8	106,6	92,2	117,4	103,2
VIII	110,2	110,4	112,1	108,6	99,9	119,0	111,1	100,6	111,2	117,4
IX	108,8	102,9	125,6	79,0	90,3	138,1	115,2	115,6	114,7	121,5
X	116,4	90,9	114,1	66,5	93,7	135,5	114,8	114,6	108,4	122,8
XI	120,9	102,6	120,2	84,1	90,4	128,7	113,0	113,5	104,7	117,4

Teollisuus — Industri — Industry

7. Teollisuustuotannon volyymi-indeksi (jatk.) — Volymindex för industriproduktionen (forts.) — Volume index of industrial output (cont.)

1995 = 100. Kuukausitiedot työpäiväkorrattuja – Månadsuppgifter arbetsdagskorrigerade – Monthly data adjusted per working day

Toimiala (TOL 1995) – Näringgren (NI 1995) – Industry (SIC 1995)											
Vuosi ja kuukausi År och månad Year and month	25 Kumi- ja muovi- tuotteiden valmistus Tillverkning av gummi- och plast- varor Manuf. of rubber and plastic products	26 Ei-metalli- listen mineraali- tuotteiden valmistus Tillverkning av icke- metalliska mineraliska produkter Manuf. of other non- metallic mineral products	DJ (27–28) Metallien jalostus ja metalli- tuotteiden valmistus Metallfram- ställning och metallvaru- tillv. Manuf. of basic metals and fabricated metal products	27 Metallien jalostus Stål- och metallfram- ställning Processing of metals	28 Metalli- tuotteiden valmistus Tillv. av metallvaror utom mas- kiner och apparater Manuf. of fabricated metal products	29 Koneiden ja laitteiden valmistus Tillv. av maskiner och ut- rustning Manuf. of machinery and equipment	DL (30–33) Sähkö- teknisten tuotteiden valmistus Tillv. av eltekniikka tuotteita Manuf. of electrical equipment	30 Konttori- ja tietö- koneiden valmistus Tillv. av kontors- maskiner och datorer Manuf. of office machinery and computers	31 Muu sähkö- koneiden ja -laitteiden valmistus Tillv. av andra elektriska maskiner och artiklar Manuf. of electrical machinery and apparatus	32 Radio- television- ja tietö- välineiden valmistus Tillverkning av tele- produkter Manuf. of radio, tele- vision and communi- cation equipment and apparatus	33 Hieno- mekaanisten- ja optisten koneiden valmistus Tillv. av precisions- instrument, medicinska och optiska instrument samt ur Manuf. of medical, precision and optical instruments
	(2,6)	(2,4)	(10,2)	(5,6)	(4,6)	(10,6)	(11,6)	(0,6)	(3,0)	(6,3)	(1,7)
	21	22	23	24	25	26	27	28	29	30	31
1996	101,1	106,5	105,2	105,7	104,7	103,9	114,2	102,1	107,4	118,8	113,0
1997	108,1	118,1	115,7	112,4	119,9	110,6	136,7	118,6	115,7	150,3	128,8
1998	117,8	123,7	124,5	118,1	132,7	110,9	189,3	119,7	129,4	238,5	133,6
1999	121,9	127,9	125,6	122,8	129,2	109,4	235,3	117,3	134,1	320,4	133,8
*2000	140,2	135,2	136,0	130,0	143,5	117,6	318,0	..	146,8	471,1	147,7
1999											
I	118,0	106,1	117,4	122,9	110,3	105,1	246,3	126,2	120,3	348,2	124,4
II	123,5	107,0	122,7	125,5	119,1	104,0	225,1	132,6	128,7	300,1	142,1
III	122,2	117,3	119,7	122,7	115,9	107,8	235,8	119,0	126,6	324,3	133,5
IV	124,6	141,0	130,5	127,0	135,1	129,8	293,7	103,9	140,4	422,1	143,6
V	126,0	151,3	136,9	131,1	144,4	115,9	208,4	110,5	142,7	265,7	139,8
VI	130,2	142,2	133,1	122,5	146,8	121,4	221,5	106,8	151,5	285,5	140,9
VII	78,0	93,8	96,0	93,3	99,7	69,8	176,9	104,9	85,1	245,7	102,9
VIII	118,9	138,8	119,0	115,0	124,1	93,7	188,1	83,3	128,6	243,8	116,8
IX	134,7	143,2	135,3	127,4	145,6	105,1	238,1	127,4	149,2	315,5	139,2
X	126,3	145,2	136,9	129,1	146,9	108,8	245,2	114,8	145,3	331,0	140,9
XI	143,7	137,6	130,9	131,8	129,8	112,7	233,2	114,7	145,7	313,0	125,2
XII	119,2	110,3	129,8	126,6	134,0	143,9	319,9	89,5	147,9	463,4	159,4
*2000											
I	140,9	117,9	120,7	130,0	109,3	100,5	287,5	..	131,7	426,6	114,2
II	146,8	120,1	126,3	135,3	115,3	106,8	264,1	..	141,8	378,8	111,7
III	144,4	129,6	130,5	130,9	130,1	106,8	298,7	..	147,0	441,0	118,0
IV	147,7	146,8	136,9	141,3	131,4	138,5	363,3	..	156,7	555,5	130,5
V	153,4	154,4	147,0	142,3	152,9	117,3	306,2	..	163,2	443,4	147,4
VI	153,6	151,5	152,3	134,9	173,6	134,3	279,9	..	165,9	395,6	141,1
VII	86,5	100,5	100,1	90,6	111,8	80,3	237,0	..	97,5	354,3	123,8
VIII	147,0	140,9	129,7	116,6	145,9	105,2	278,3	..	132,9	408,0	142,8
IX	145,4	151,6	148,7	132,1	169,2	114,5	351,3	..	161,1	520,2	172,2
X	142,7	148,2	138,3	133,5	144,3	118,2	432,8	..	148,3	676,2	170,2
XI	150,8	142,7	149,0	137,2	163,5	128,0	373,1	..	156,6	561,0	176,9
XII	123,0	116,1	155,1	136,5	179,1	174,2	346,9	..	164,1	493,6	232,2
*2001											
I	155,8	116,8	129,7	130,8	128,3	109,9	346,5	..	138,9	524,4	162,8
II	147,4	113,9	127,4	132,6	121,0	110,8	331,9	..	155,4	489,8	162,0
III	144,6	125,3	137,1	131,6	143,9	115,3	351,7	..	150,7	524,0	178,4
IV	144,9	149,0	144,5	145,8	142,8	142,7	275,5	..	165,1	385,3	151,0
V	141,2	158,2	144,2	138,8	150,8	128,7	288,9	..	180,2	394,8	179,8
VI	132,1	151,0	147,8	138,8	158,8	135,6	272,3	..	183,7	361,8	184,1
VII	79,4	99,1	109,7	112,4	106,3	86,7	192,5	..	108,0	271,3	111,0
VIII	133,9	135,4	122,0	115,5	129,9	112,9	295,5	..	150,4	422,0	176,5
IX	130,0	147,9	138,6	128,0	151,6	118,4	361,1	..	156,5	536,3	187,5
X	132,5	141,5	131,5	131,2	131,8	120,3	401,7	..	148,6	615,2	184,3
XI	137,3	132,9	127,3	130,8	122,9	124,7	392,6	..	157,7	592,2	192,1

Teollisuus — Industri — Industry

7. Teollisuustuotannon volyymi-indeksi (jatk.) — Volymindex för industriproduktionen (forts.) — Volume index of industrial output (cont.)

1995 = 100. Kuukausitiedot työpäiväkorjattuja – Månadsuppgifter arbetsdagskorrigerade – Monthly data adjusted per working day

		Toimiala (TOL 1995) – Näringsgren (NI 1995) – Industry (SIC 1995)						Erikoisindeksi – Specialindex – Special indices				
Vuosi ja kuukausi År och månad Year and month	DM (34–35) 34		35	36	E	40	41	20–21	23–25	27–35	Muu D	
	Kulku-neuvojen valmistus Tillverkning av transportmedel Manuf. of transport equipment	Autojen ja perävaunujen valmistus Tillv. av motorfordon, släpfordon och påhängsvagnar Manuf. of motor vehicles, trailers and semi-trailers	Muu kulku-neuvojen valmistus Tillv. av andra transportmedel Manuf. of other transport equipment	Huonekalujen valm.; muu valmistus Tillv. av möbler; annan tillverkningsindustri Manuf. of furniture; n.e.c.	Energia- ja vesihuolto El-, gas-, värme- och vattenförsörjning Electricity, gas and water supply	Sähkö- ja kaasukaasu- ja lämpöhuolto El-, gas-, ång- och hetvattenförsörjning Electricity, gas, steam and hot water supply	Veden puhdistus ja jakelu Vattenförsörjning Collection, purification and distribution of water	Puu- ja paperiteollisuus Trä- och pappersindustrin Wood and paper industry	Kemianteollisuus Kemiska industrin Chemical industry	Metalliteollisuus Metallindustrin Metal industry	Muu teollisuus Annan tillverkningsindustri Other manufacturing	
	(3,8)	(1,1)	(2,8)	(2,1)	(8,9)	(8,2)	(0,8)	(23,5)	(9,6)	(36,2)	(20,7)	
	32	33	34	35	36	37	38	39	40	41	42	
1996	97,1	107,1	93,2	101,4	109,1	109,8	101,6	97,0	103,0	106,9	103,1	
1997	101,2	123,3	92,5	107,7	108,9	109,6	102,0	110,9	108,1	119,4	108,0	
1998	105,1	132,8	94,3	116,5	110,3	111,2	100,5	115,2	114,6	139,3	110,5	
1999	103,9	136,4	91,3	121,3	109,9	110,3	105,7	119,5	117,7	153,9	112,8	
*2000	108,8	149,4	93,0	126,4	110,9	111,5	104,4	124,5	126,1	186,0	115,8	
1999 I	111,8	134,4	103,0	132,3	130,6	133,5	100,3	114,9	114,4	154,8	107,7	
II	106,4	138,4	93,9	116,9	132,2	135,0	103,1	115,2	117,3	148,5	107,6	
III	110,5	139,5	99,2	123,4	121,0	122,6	103,8	116,6	119,3	152,7	110,8	
IV	115,7	153,0	101,2	131,1	108,6	108,9	105,7	122,0	124,2	181,5	120,8	
V	120,0	151,8	107,6	129,7	98,4	97,8	104,7	127,1	122,1	152,0	122,1	
VI	114,0	150,7	99,7	130,4	88,4	86,6	107,2	108,7	119,8	156,2	115,8	
VII	59,0	80,6	50,7	59,6	83,7	81,8	103,4	104,4	97,5	110,5	85,7	
VIII	82,5	90,2	79,5	124,7	88,7	87,1	105,9	120,0	114,7	129,9	112,2	
IX	105,0	146,5	88,9	133,5	99,0	97,8	111,8	127,2	123,8	156,4	117,2	
X	113,2	159,9	95,1	130,6	114,2	114,6	109,2	128,1	122,9	161,1	119,0	
XI	109,2	153,6	91,9	123,8	123,4	124,9	107,8	129,5	122,9	156,2	118,6	
XII	104,7	143,9	89,4	123,5	131,8	134,3	105,4	119,8	115,3	192,7	117,9	
*2000 I	108,1	134,3	97,9	115,7	133,7	135,8	110,9	125,2	129,7	166,8	107,1	
II	108,9	151,6	92,3	103,2	127,6	129,7	104,0	122,2	129,3	162,8	108,2	
III	110,8	155,1	93,6	120,4	125,2	127,0	105,6	127,8	115,3	175,3	113,0	
IV	111,5	162,6	91,7	145,2	110,0	110,2	108,0	103,4	134,6	207,1	124,8	
V	121,6	158,9	107,1	140,2	105,5	105,2	108,4	138,0	130,3	186,5	124,1	
VI	124,4	185,0	100,9	146,9	95,9	95,0	106,1	115,4	134,5	184,9	123,5	
VII	53,0	67,5	47,3	62,2	87,1	86,3	95,5	111,9	104,5	133,1	88,4	
VIII	98,3	122,0	89,1	142,3	87,5	86,3	101,0	127,5	125,6	166,7	115,9	
IX	114,9	160,2	97,3	139,7	95,3	94,9	100,5	133,4	129,2	199,9	121,9	
X	110,9	151,3	95,2	133,0	108,1	108,7	101,9	134,5	128,5	223,7	123,0	
XI	129,8	183,2	109,1	138,6	122,4	124,0	104,7	133,6	129,1	212,4	124,5	
XII	114,1	165,4	94,1	130,8	134,3	136,9	106,8	118,5	124,6	218,3	117,0	
*2001 I	118,1	162,0	101,1	133,5	134,1	136,2	110,9	121,4	133,7	192,0	113,1	
II	110,9	150,8	95,4	102,8	142,3	146,1	101,2	120,5	132,2	186,2	110,4	
III	118,7	171,0	98,5	132,1	138,0	140,9	106,8	119,6	131,8	197,4	116,4	
IV	121,7	177,2	100,3	157,3	128,2	130,4	104,3	124,5	134,0	183,4	130,3	
V	130,0	183,8	109,2	135,0	112,5	113,1	106,6	126,4	120,4	184,4	126,2	
VI	121,5	180,1	98,8	133,1	107,4	107,9	101,4	102,4	123,7	181,3	119,1	
VII	64,2	85,2	56,0	65,0	90,2	89,3	100,1	99,0	98,3	124,6	86,8	
VIII	96,7	104,8	93,6	122,6	90,0	89,0	101,4	112,6	121,1	172,1	111,2	
IX	112,7	152,3	97,3	120,1	92,4	91,6	101,6	119,6	123,1	201,1	115,2	
X	110,1	137,5	99,5	108,7	108,9	109,4	103,7	118,8	123,8	212,4	114,7	
XI	112,0	149,6	97,4	98,7	123,0	124,6	105,5	116,0	121,3	209,8	115,2	

Teollisuus — Industri — Industry

Teollisuustuotannon volyymi-indeksi kuukausittain – Volymindex för industriproduktionen, månadsvis Monthly volume index of industrial output

1995 = 100. Työpäiväkorjattu – Arbetsdagskorrigerat – Calculated per working day

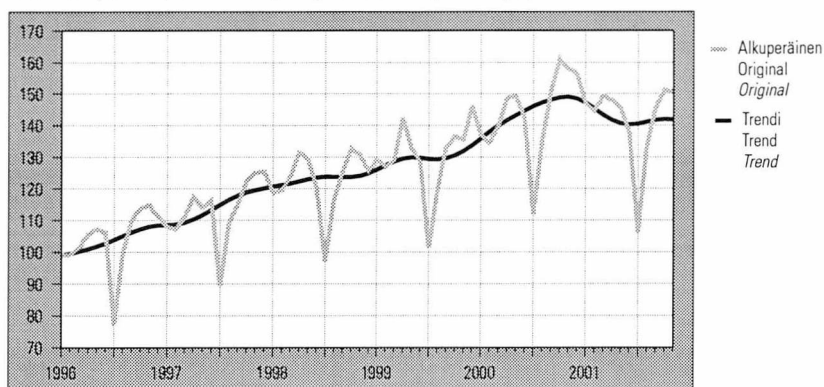

Teollisuus- ja rakennusyritysten liikevaihtoindeksit kuukausittain – Omsättningsindex för industri- och byggnadsföretag månadsvis – Turnover indices for industrial and construction enterprises by month

1995 = 100

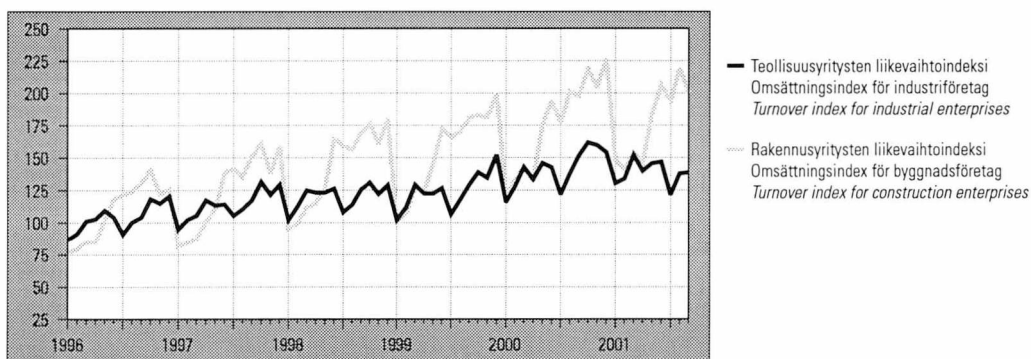

Asuntotuotanto neljännesvuosittain – Bostadsproduktion kvartalsvis – Housing construction by quarter

kpl – st – pcs

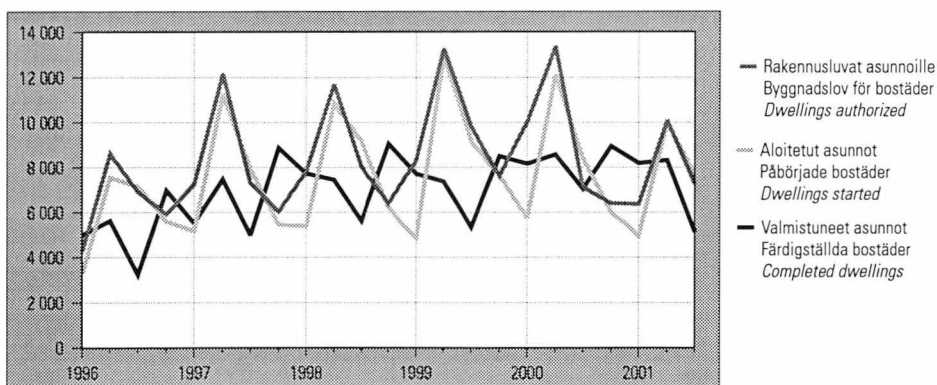

8. Talonrakentaminen — Husbyggande — Building construction

Vuosi ja neljännes År och kvartal Year and quarter	Kaikki rakennukset Alla byggningar All buildings	Asuinrakennukset ¹⁾ Bostadsbyggnader Residential buildings ¹⁾	Vapaa-ajan asuinrakennukset Fritidsbostadsbushus Free-time residential buildings	Liikerakennukset Affärsbyggnader Commercial buildings	Toimistorakennukset Kontorsbyggnader Office buildings	Liikenteen rakennukset Trafikbyggnader Transport and communications buildings	Hoitoalan rakennukset Vårdbyggnader Buildings for institutional care	Kokoon-turmis-rakennukset Byggnader för samlingslokaler Assembly buildings	Opetus-rakennukset Undervisningsbyggnader Educational buildings	Teollisuus-rakennukset Industribyggnader Industrial buildings	Varasto-rakennukset Lagerbyggnader Warehouses	Maatalous-rakennukset Lantbruksbyggnader Agricultural buildings
	1	2	3	4	5	6	7	8	9	10	11	12
Myönnetyt rakennusluvut – Beviljade byggnadslov – Granted building permits, 1 000 000 m³												
1996	31,64	9,03	1,56	1,21	0,43	1,11	0,33	1,61	0,71	6,06	3,32	4,37
1997	37,71	11,68	0,90	2,53	1,77	1,60	0,33	1,19	0,68	5,79	3,29	5,85
1998	41,66	12,64	1,05	3,25	1,04	1,40	0,40	1,34	1,12	6,63	4,67	5,77
1999	43,85	14,54	1,14	3,66	1,51	2,00	0,40	1,69	1,01	6,51	3,63	5,36
2000	46,43	14,24	1,27	3,43	3,51	1,40	0,49	1,06	1,22	8,42	4,29	4,53
2000 I	10,83	3,56	0,21	1,22	1,25	0,32	0,06	0,24	0,37	1,65	0,51	1,03
II	16,09	5,55	0,47	1,02	0,68	0,62	0,19	0,33	0,30	2,81	1,10	2,01
III	10,88	2,88	0,32	0,59	0,87	0,25	0,10	0,22	0,26	2,05	1,81	0,83
IV	8,64	2,26	0,28	0,60	0,71	0,22	0,14	0,28	0,29	1,91	0,87	0,67
*2001 I	9,00	2,45	0,23	0,55	0,85	0,20	0,20	0,06	0,39	2,26	0,54	0,91
II	16,53	4,34	0,43	0,93	0,77	0,43	0,17	0,25	0,70	3,78	1,49	2,22
III	8,31	2,70	0,26	0,44	0,33	0,42	0,21	0,26	0,49	0,97	0,82	0,84
Aloitettut rakennukset – Påbörjade nybyggen – Newbuilding starts, 1 000 000 m³												
1996	26,97	8,14	0,88	1,06	0,35	0,94	0,30	1,58	0,53	5,41	2,95	3,37
1997	31,77	10,53	0,83	1,64	1,72	1,18	0,35	0,87	0,69	5,07	2,63	4,74
1998	36,35	11,38	0,90	3,01	0,88	1,39	0,28	1,45	0,83	5,71	3,98	4,77
1999	38,04	12,90	1,02	3,34	1,64	1,54	0,37	1,31	1,03	5,36	3,14	4,60
2000	39,67	12,34	1,04	3,09	2,78	1,39	0,54	1,13	1,04	6,82	3,58	3,98
2000 I	6,29	1,92	0,11	0,86	0,69	0,28	0,06	0,31	0,20	0,97	0,42	0,33
II	14,04	4,92	0,40	1,68	0,59	0,42	0,11	0,32	0,36	1,90	0,95	1,68
III	11,86	3,33	0,34	0,34	0,79	0,49	0,19	0,23	0,20	2,70	1,26	1,35
IV	7,50	2,16	0,19	0,21	0,72	0,22	0,20	0,28	0,28	1,26	0,95	0,62
*2001 I	6,37	1,65	0,11	0,49	0,58	0,19	0,07	0,07	0,27	1,81	0,55	0,38
II	14,11	4,17	0,43	0,69	0,68	0,33	0,18	0,17	0,56	3,31	1,15	1,72
III	10,48	3,12	0,34	0,81	0,39	0,40	0,22	0,21	0,75	1,16	0,84	1,61
Keskeneräiset rakennukset – Pågående bostadsbyggen – Newbuilding in progress, 1 000 000 m³												
1996	38,88	10,88	2,77	0,84	0,37	1,56	0,35	1,41	0,55	8,45	2,75	5,98
1997	40,06	12,38	2,72	1,27	1,78	1,82	0,39	0,88	0,66	5,62	2,35	7,10
1998	45,99	13,42	2,79	2,62	1,63	2,07	0,32	1,18	0,88	6,59	3,40	7,63
1999	49,23	15,67	2,76	2,87	1,58	2,10	0,34	1,34	1,17	6,60	3,35	7,68
2000	55,32	16,07	2,93	3,12	2,86	2,32	0,59	1,09	1,37	8,97	4,13	7,69
2000 I	48,91	14,73	2,81	3,30	2,16	2,21	0,35	1,36	1,40	6,63	3,17	7,15
II	55,39	16,48	3,01	4,40	2,43	2,30	0,35	1,45	1,38	7,67	3,61	8,27
III	59,11	17,26	3,01	4,11	2,92	2,44	0,47	1,13	1,26	9,27	4,33	8,68
IV	55,32	16,07	2,94	3,12	2,86	2,32	0,59	1,09	1,37	8,97	4,13	7,69
*2001 I	52,64	14,82	2,94	3,14	3,01	2,30	0,50	0,98	1,23	8,28	3,98	7,31
II	57,89	15,43	3,09	3,56	3,29	2,46	0,59	0,77	1,52	10,12	4,51	8,11
III	58,06	15,85	3,04	3,40	2,81	2,58	0,67	0,72	1,77	9,94	4,79	8,06

¹⁾Pl. vapaa-ajan asuinrakennukset.

¹⁾Exkl. fritidsbostadshus.

¹⁾Excl. free-time residential buildings.

8. Talonrakentaminen (jatk.) — Husbyggande (forts.) — Building construction (cont.)

Vuosi ja neljännes År och kvartal Year and quarter	Kaikki rakennukset Alla byggnader All buildings	Asuinrakennukset ¹⁾ Bostadsbyggnader ¹⁾ Residential buildings ¹⁾	Vapaa-ajan asuinrakennukset Fritidsbostads-hus Free-time residential buildings	Liikerakennukset Affärsbyggnader Commercial buildings	Toimistorakennukset Kontorsbyggnader Office buildings	Liikenteen rakennukset Trafikbyggnader Transport and communications buildings	Hoitoalan rakennukset Vårdbyggnader Buildings for institutional care	Kokoon-tumis-rakennukset Byggnader för samlingslokaler Assembly buildings	Opetus-rakennukset Undervisningsbyggnader Educational buildings	Teollisuus-rakennukset Industribyggnader Industrial buildings	Varasto-rakennukset Lagerbyggnader Warehouses	Maa talous-rakennukset Lantbruksbyggnader Agricultural buildings
	1	2	3	4	5	6	7	8	9	10	11	12

Valmistuneet rakennukset – Färdigställda byggnader – Completed buildings, 1 000 000 m³

1996	25,14	7,56	0,98	1,27	0,96	0,84	0,35	0,59	0,60	5,06	2,89	2,61
1997	31,44	9,25	0,96	1,17	0,32	0,95	0,32	1,50	0,63	8,01	3,05	3,76
1998	31,55	10,53	0,91	1,67	1,05	1,24	0,32	1,18	0,62	4,94	3,06	4,44
1999	33,96	10,51	0,88	3,04	1,70	1,49	0,35	1,14	0,75	5,20	3,26	4,23
2000	34,67	12,21	0,95	2,83	1,52	1,31	0,30	1,40	0,90	4,72	2,78	4,08
2000 I	7,65	3,12	0,14	0,43	0,13	0,29	0,05	0,32	0,03	1,20	0,58	0,96
2000 II	7,57	3,18	0,21	0,58	0,33	0,32	0,11	0,22	0,38	0,86	0,51	0,56
2000 III	8,15	2,56	0,34	0,63	0,29	0,36	0,08	0,55	0,32	1,09	0,55	0,95
2000 IV	11,30	3,36	0,27	1,20	0,78	0,33	0,07	0,32	0,17	1,56	1,15	1,61
*2001 I	9,56	3,09	0,14	0,54	0,44	0,28	0,19	0,22	0,41	2,22	1,00	0,76
2001 II	7,28	3,05	0,20	0,19	0,38	0,12	0,06	0,36	0,22	1,26	0,52	0,64
2001 III	7,65	1,94	0,27	0,88	0,80	0,19	0,09	0,24	0,40	1,01	0,36	1,07

Uudisrakentamisen volyymi-indeksi – Volymindex för nybyggnad – Volume index of newbuilding, 1995 = 100

1996	105,1	93,7	91,7	127,6	123,9	109,4	93,9	210,5	91,1	107,5	126,2	133,3
1997	128,8	132,8	90,2	123,5	133,8	149,6	82,4	200,8	107,3	116,8	108,7	180,8
1998	152,2	146,5	94,7	274,6	266,8	195,2	84,2	290,5	140,1	110,1	165,2	184,8
1999	170,9	173,8	111,9	322,7	247,5	204,0	108,5	253,3	179,4	117,8	170,1	187,6
2000	191,5	184,9	125,0	433,1	387,2	258,5	130,9	301,9	230,3	128,7	151,4	179,0
2000 I	163,0	156,9	79,5	380,6	316,6	237,4	119,9	307,5	225,7	124,4	131,0	119,3
2000 II	170,6	160,1	96,8	432,3	365,8	252,9	122,8	301,8	234,2	110,0	132,5	128,3
2000 III	221,2	218,6	179,7	472,9	404,9	277,4	134,3	314,3	228,6	133,3	163,2	250,8
2000 IV	211,2	203,9	144,2	446,6	461,3	266,3	146,6	283,8	232,7	147,2	179,0	217,6
*2001 I	166,3	140,8	80,3	370,6	516,6	195,6	175,5	239,7	214,6	151,0	182,9	111,6
2001 II	168,6	134,2	100,2	314,5	567,1	185,0	184,5	204,5	248,3	160,8	166,8	126,4
2001 III	208,8	182,6	183,1	285,7	548,0	231,3	204,8	161,3	305,0	164,1	182,4	263,9

Myönnetyt rakennusluvut neljännesvuosittain – Beviljade byggnadslov kvartalsvis – Granted building permits by quarter

1 000 000 m³

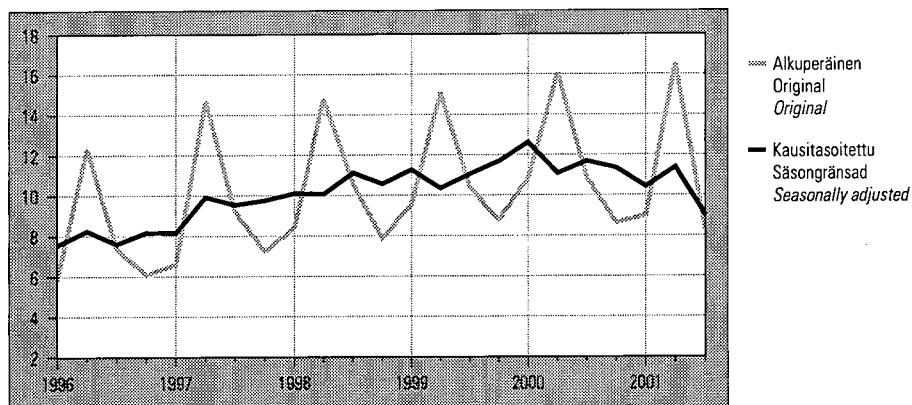

9. Asuntotuotanto — Bostadsproduktion — Housing construction

Vuosi ja neljännes År och kvartal Year and quarter	Rakennusluvut asunnoille — Byggnadslov för bostäder <i>Dwellings authorized</i>				Aloitettut asunnot — Påbörjade bostäder <i>Dwellings started</i>			
	Yhteensä Totalt	Erilliset pientalot Fristående småhus <i>Detached houses</i>	Rivi- ja ketjutalot Rad- och kedjehus <i>Attached houses</i>	Asuin-kerrostalot Flervånings- bostadshus <i>Blocks of flats</i>	Yhteensä Totalt	Erilliset pientalot Fristående småhus <i>Detached houses</i>	Rivi- ja ketjutalot Rad- och kedjehus <i>Attached houses</i>	Asuin-kerrostalot Flervånings- bostadshus <i>Blocks of flats</i>
	1	2	3	4	5	6	7	8
1996	25 708	8 598	4 269	12 255	23 564	7 356	4 053	11 687
1997	32 750	11 218	5 126	15 710	29 804	10 136	4 736	14 458
1998	33 947	12 562	5 554	15 214	31 597	11 257	5 147	14 329
1999	39 045	14 032	6 400	17 953	34 590	12 338	5 572	16 165
2000	36 939	13 126	6 099	17 033	32 309	11 604	5 287	14 799
1999 I	8 326	2 553	1 139	4 495	4 833	780	628	3 411
II	13 281	5 776	2 041	5 232	12 949	5 681	2 013	5 009
III	9 804	3 435	1 796	4 420	9 156	3 833	1 449	3 807
IV	7 634	2 268	1 424	3 806	7 652	2 044	1 482	3 938
2000 I	10 026	2 608	1 621	5 634	5 765	1 058	947	3 717
II	13 379	5 903	2 040	5 254	12 109	5 352	1 831	4 701
III	7 122	2 721	1 466	2 760	8 397	3 424	1 373	3 373
IV	6 412	1 894	972	3 385	6 038	1 770	1 136	3 008
*2001 I	6 368	2 115	868	3 225	4 970	1 045	670	3 205
II	10 095	4 571	1 476	3 924	10 000	4 655	1 260	3 840
III	7 260	2 413	1 058	3 544	7 680	3 190	700	3 520

Vuosi ja neljännes År och kvartal Year and quarter	Keskeneräiset asunnot — Pågående bostadsbyggen <i>Dwellings under construction</i>				Valmistuneet asunnot — Färdigställda bostäder <i>Completed dwellings</i>			
	Yhteensä Totalt	Erilliset pientalot Fristående småhus <i>Detached houses</i>	Rivi- ja ketjutalot Rad- och kedjehus <i>Attached houses</i>	Asuin-kerrostalot Flervånings- bostadshus <i>Blocks of flats</i>	Yhteensä Totalt	Erilliset pientalot Fristående småhus <i>Detached houses</i>	Rivi- ja ketjutalot Rad- och kedjehus <i>Attached houses</i>	Asuin-kerrostalot Flervånings- bostadshus <i>Blocks of flats</i>
	9	10	11	12	13	14	15	16
1996	26 396	11 594	4 013	10 179	20 837	7 146	3 533	9 721
1997	29 819	13 174	4 207	11 924	26 854	8 755	4 541	12 957
1998	32 008	14 839	4 249	12 072	29 842	9 833	5 208	14 310
1999	37 061	16 546	5 227	14 674	28 939	10 387	4 520	13 323
2000	37 115	17 164	4 875	14 243	32 740	10 935	5 593	15 762
1999 I	28 495	12 647	3 697	11 585	7 714	2 697	1 106	3 658
II	34 081	15 904	4 310	13 271	7 374	2 435	1 400	3 323
III	37 900	17 778	4 904	14 668	5 346	1 966	855	2 410
IV	37 061	16 546	5 227	14 674	8 505	3 289	1 159	3 932
2000 I	35 108	14 532	4 798	15 134	8 169	3 003	1 314	3 789
II	38 655	17 244	4 974	15 726	8 577	2 645	1 665	4 109
III	40 010	18 519	5 206	15 406	7 050	2 151	1 147	3 693
IV	37 115	17 164	4 875	14 243	8 944	3 136	1 467	4 171
*2001 I	34 382	15 401	4 247	13 940	8 193	2 900	1 370	3 816
II	34 820	16 961	4 038	12 944	8 324	2 503	1 314	4 387
III	35 609	17 460	3 948	13 191	5 132	1 810	627	2 617

10. Rakennusyritysten liikevaihto- ja palkkasummaindeksit
Omsättnings- och lönesummaindex för byggnadsföretag
Turnover and wage bill indices for construction enterprises

1995 = 100

Vuosi ja kuukausi År och månad Year and month	Liikevaihtoindeksi Omsättningsindex <i>Turnover index</i>			Palkkasummaindeksi Lönesummaindex <i>Wage bill index</i>		
	Rakenta- minen Bygg- verksamhet <i>Construc- tion</i>	Talon- rakenta- minen Bygg- arbeten <i>Building construc- tion</i>	Maa- ja vesiraken- taminen Anläggn- ings- arbeten <i>Civil engineering</i>	Rakenta- minen Bygg- verksamhet <i>Construc- tion</i>	Talon- rakenta- minen Bygg- arbeten <i>Building construc- tion</i>	Maa- ja vesiraken- taminen Anläggn- ings- arbeten <i>Civil engineering</i>
	1	2	3	4	5	6
1996	109,2	112,2	99,9	110,6	112,3	104,0
1997	124,2	129,8	106,9	121,1	123,2	113,1
1998	143,0	150,3	120,6	137,7	141,3	124,0
1999	154,6	163,1	128,6	151,1	156,2	131,7
2000	177,0	189,8	138,8	168,6	177,0	138,8
1999 I	99,4	109,6	67,7	113,0	124,4	72,1
II	106,6	120,1	64,7	115,6	126,2	75,9
III	127,0	142,0	80,1	123,8	134,2	82,3
IV	124,1	132,9	96,1	129,1	140,4	85,3
V	145,4	152,0	125,6	134,3	142,9	100,4
VI	172,2	179,5	150,2	178,1	188,7	132,9
VII	165,1	169,0	155,0	197,1	195,1	205,1
VIII	170,6	173,6	162,9	155,9	154,7	162,3
IX	181,1	185,2	168,7	160,9	159,5	167,4
X	182,9	190,7	160,7	169,0	166,6	180,0
XI	181,1	191,9	148,4	154,3	155,1	152,8
XII	199,3	210,7	163,4	182,4	187,0	164,3
2000 I	120,9	132,5	85,4	124,7	137,9	77,9
II	132,8	149,8	80,2	131,3	145,5	80,7
III	142,5	161,6	83,4	146,3	161,3	90,4
IV	132,6	146,6	89,4	138,6	152,4	87,3
V	175,6	190,7	130,4	153,6	166,2	106,6
VI	194,1	205,2	161,4	224,9	245,2	145,9
VII	177,1	182,9	161,6	192,9	187,7	214,2
VIII	201,1	210,1	177,6	175,0	177,6	169,5
IX	197,7	207,5	169,8	188,1	190,0	183,7
X	218,3	231,8	180,4	176,0	175,1	181,8
XI	204,4	219,3	160,4	173,2	178,2	157,7
XII	226,3	239,5	185,2	199,1	206,8	169,9
2001 I	148,9	164,4	101,8	141,8	160,7	80,8
II	140,4	160,9	78,8	148,9	167,4	86,6
III	153,8	178,1	81,9	163,9	182,9	96,5
IV	145,2	164,6	87,9	150,5	167,2	90,9
*V	184,2	197,7	142,8	167,5	183,2	112,0
*VI	205,9	218,7	169,0	240,6	263,4	153,0
*VII	194,1	202,1	173,2	209,1	205,3	225,9
*VIII	219,2	228,8	194,2	202,5	207,2	191,3
*IX	199,7	211,1	167,9	185,0	187,7	177,7
*X				187,4	188,7	186,8

**11. Kaupanalan yritysten palkkasumma-
indeksi**
**Lönesummaindex för företag inom
handelsbranschen**
Wage bill index for trade enterprises

1995 = 100

Vuosi ja kuukausi År och månad Year and month	Moottoriajoneuv. kauppa, korjaus ja huolto sekä polttoaineen vähittäismyynti Handel med och service av motorfordon; detaljhandel med drivmedel <i>Sale, maintenance and repair of motor vehicles and motorcycles; retail sale of automotive fuel</i>	Tukkukauppa pl. moottoriajo- neuvojen kauppa Partihandel exkl. motorfordon <i>Wholesale trade, excl. motorvehicles and motorcycles</i>	Vähittäis- kauppa pl. moottoriajo- neuvojen kauppa Detaljhandel exkl. motorfordon <i>Retailing, excl. motorvehicles and motorcycles</i>
	1	2	3
1996	107,9	107,1	106,8
1997	114,1	115,0	111,4
1998	123,4	126,9	119,6
1999	133,4	136,6	126,7
2000	140,6	145,6	134,4
1999 I	118,2	125,5	115,0
II	124,2	131,2	115,7
III	130,9	134,8	123,4
IV	128,7	132,0	121,3
V	136,6	134,0	133,6
VI	155,7	163,4	150,5
VII	147,2	140,2	143,6
VIII	132,9	135,7	131,7
IX	129,8	130,6	121,2
X	129,9	131,2	115,7
XI	127,4	132,3	116,8
XII	139,5	148,7	131,7
2000 I	123,4	131,9	120,6
II	132,7	138,8	122,6
III	140,5	144,5	133,9
IV	134,0	140,3	126,2
V	145,2	142,9	144,9
VI	168,0	175,5	162,0
VII	151,7	149,0	152,6
VIII	140,7	144,9	140,1
IX	136,6	139,2	127,3
X	133,4	139,9	120,9
XI	135,8	141,4	122,3
XII	144,8	159,4	139,3
2001 I	128,7	141,4	130,4
II	135,9	151,4	130,4
III	139,1	155,0	138,8
IV	139,5	152,0	133,8
*V	146,5	151,9	153,9
*VI	171,1	186,3	172,0
*VII	156,1	161,3	163,3
*VIII	145,9	158,3	150,0
*IX	137,5	148,0	137,3
*X	138,1	149,3	131,7

12. Kaupan myynti — Handelns försäljning — Wholesale and retail trade sales

1995 = 100

a. Tukkukauppa pl. moottoriajoneuvojen kauppa (TOL 1995) – Partihandel exkl. motorfordon (NI 1995) – Wholesale trade excl. motor vehicles and motorcycles (SIC 1995)

Vuosi ja kuukausi År och månad Year and month	Koko tukkukauppa Hela parti-handeln Total wholesale trade	Maatalousraaka-aineiden ja teuraseläinten tukkukauppa Partihandel med jordbruksråvaror och levande djur Wholesale of agricultural raw materials and live animals	Ravinto- ja nautintoaineiden tukkukauppa Partihandel med livsmedel, drycker och tobak Wholesale of food, beverages and tobacco	Taloustavaroiden tukkukauppa Partihandel med hushållsvaror Wholesale of household goods	Puolivalmisteiden, jätteiden ja romun tukkukauppa pl. maatalousraaka-aineet Partihandel med insatsvaror utom från jordbruket samt avfallsprodukter Wholesale of non-agricultural intermediate products, waste and scrap	Koneiden, laitteiden ja tarvikkeiden tukkukauppa Partihandel med maskiner och utrustning Wholesale of machinery, equipment and supplies	Yleistukkukauppa ml. muu tukkukauppa Övrig partihandel Other wholesale
	1	2	3	4	5	6	7

Arvoindeksi – Värdeindex – Value index

1996	105,1	104,2	102,0	107,4	105,8	106,4	101,3
1997	113,4	112,3	102,7	117,2	113,0	120,7	108,6
1998	119,6	109,5	105,3	124,1	111,9	132,1	123,3
1999	124,7	107,5	108,3	129,6	118,8	134,3	132,0
*2000	139,9	114,7	113,6	132,9	146,0	147,9	142,3
*2000 VII	120,5	78,4	113,4	107,3	133,9	110,5	131,8
VIII	152,0	100,8	121,5	145,6	166,1	149,5	161,1
IX	146,4	107,7	111,0	141,3	145,2	166,7	161,9
X	156,6	117,7	126,5	151,8	165,4	162,3	149,9
XI	156,8	127,9	129,0	155,3	156,2	175,5	148,0
XII	155,0	133,6	123,3	143,6	132,5	189,4	157,9
*2001 I	126,8	96,7	107,0	124,8	137,5	144,0	114,3
II	127,8	140,6	104,3	122,4	137,5	127,7	117,2
III	146,8	154,2	100,2	141,9	147,3	161,1	147,0
IV	135,5	122,9	119,6	132,1	138,8	130,9	153,7
V	153,9	168,7	115,7	135,2	177,3	150,3	161,5
VI	143,1	110,6	112,5	127,0	161,6	148,8	152,8
VII	126,5	98,9	123,3	116,8	135,3	111,7	144,3
VIII	152,0	118,5	127,6	154,6	154,0	143,9	172,1
IX	143,4	114,3	111,5	145,6	138,4	155,0	170,3

Kauppapäiväkorjattu määräindeksi – Volymindex korrigerat efter handelsdag – Trading day adjusted volume index

1996	104,0	106,3	101,8	107,2	101,0	108,3	101,5
1997	110,8	114,6	101,4	117,1	104,7	122,8	107,6
1998	118,1	111,7	102,6	124,9	106,2	137,4	121,1
1999	122,5	112,1	106,0	130,6	109,4	142,0	130,6
*2000	128,0	114,9	111,1	132,5	112,0	158,2	139,0
*2000 VII	114,4	82,7	115,1	112,0	104,2	123,0	135,7
VIII	134,6	98,8	113,9	140,4	123,7	155,4	150,3
IX	132,9	110,0	109,9	141,9	106,2	183,3	159,2
X	140,4	117,4	123,3	150,3	119,7	176,2	147,2
XI	136,4	125,8	121,4	150,3	109,6	184,8	139,1
XII	145,4	133,6	124,6	147,7	102,8	213,8	158,3
*2001 I	113,6	88,7	100,9	120,2	103,9	151,6	107,8
II	118,6	135,4	102,2	122,7	106,9	141,7	114,5
III	135,7	147,9	97,4	141,4	113,8	178,8	142,2
IV	126,6	122,5	116,8	132,2	108,2	146,7	152,9
V	135,7	163,5	106,1	129,0	131,5	159,3	148,4
VI	132,3	111,9	109,1	126,3	124,4	166,6	148,2
VII	117,1	96,0	118,0	114,8	106,2	123,7	139,6
VIII	135,6	112,7	116,6	146,3	117,7	154,2	158,0
IX	138,2	117,9	110,3	151,7	112,5	180,2	170,6

Kauppa ja palvelut — Handel och tjänster — Trade and services

12. Kaupan myynti (jatk.) — Handelns försäljning (forts.) — Wholesale and retail trade sales (cont.)

1995 = 100

b. Vähittäiskauppa pl. moottoriajoneuvot (TOL 1995) – Detaljhandel exkl. motorfordon (NI 1995) – Retailing excl. motor vehicles and motorcycles (SIC 1995)

Vuosi ja kuukausi År och månad Year and month	Koko vähittäiskauppa Hela detaljhandeln Total retail trade	Elintarvikkeiden erikoistunutta vähittäiskauppa Detaljhandel med Brett sortiment Retail sale in non-specialized stores	Elintarvikkeiden erikoistunut vähittäiskauppa Specialiserad butikshandel med livsmedel, drycker och tobak Retail sale of food, beverages and tobacco in specialized stores	Alkoholijuomien ja muiden juomien vähittäiskauppa Butikshandel med alkoholhaltiga och andra drycker Retail sale of alcoholic and other beverages	Tavaratalokauppa Detaljhandel i varuhus Retail sale in department stores	Lääkkeiden, sairaanhoitotarv. sekä kosmetiikka- ja hygieniatuotteiden vähittäiskauppa Butikshandel med läkemedel, kosmetika och hygienartiklar Retail sale of pharmaceutical and medical goods, cosmetic and toilet articles	Tekstiilien ja vaatteiden vähittäiskauppa Butikshandel med textilier och kläder Retail sales of textiles and clothing	Jalkineiden ja nahkatavaroitten vähittäiskauppa Butikshandel med skodon och lädervaror Retail sale of footwear and leather goods
	8	9	10	11	12	13	14	15

Arvoindeksi – Värdeindex – Value index

1996	104,0	102,0	99,4	94,6	107,9	107,6	102,2	100,0
1997	109,3	105,2	101,5	95,8	115,0	115,0	106,2	103,4
1998	116,2	111,7	108,6	96,5	123,7	123,6	111,5	105,6
1999	120,3	115,0	114,6	94,1	128,9	134,8	116,9	106,6
*2000	127,0	121,0	119,2	97,1	137,5	147,2	121,4	104,0
*2000 VII	134,0	131,7	136,9	106,9	149,1	136,8	123,5	110,0
VIII	132,7	126,5	133,7	99,2	140,1	151,5	118,1	102,8
IX	127,2	123,5	123,0	96,3	132,7	150,8	122,3	99,9
X	122,0	115,6	114,4	86,4	125,8	154,8	126,3	109,7
XI	124,6	111,6	107,3	90,9	142,0	155,5	127,7	111,4
XII	167,8	139,8	153,0	157,7	216,3	168,4	165,5	122,5
*2001 I	118,3	115,4	102,1	71,4	130,5	153,8	117,8	97,4
II	108,9	110,9	98,9	72,2	107,6	146,2	90,4	73,1
III	125,8	128,6	115,9	96,8	116,5	161,8	115,6	87,8
IV	129,9	129,4	112,4	104,3	144,4	152,7	116,9	114,2
V	137,2	131,2	132,1	88,9	141,3	165,7	138,5	127,3
VI	146,0	144,3	139,8	124,6	155,0	158,2	130,3	121,4
VII	144,0	143,9	146,4	112,8	159,4	152,4	128,1	116,6
VIII	144,6	140,2	141,8	113,8	152,4	170,0	126,6	108,2
IX	130,8	129,2	128,2	96,8	135,4	158,4	124,2	102,4

Kauppapäiväkorjattu määräindeksi – Volymindex korrigerat efter handelsdag – Trading day adjusted volume index

1996	104,3	103,1	101,0	94,2	108,1	103,7	100,9	100,9
1997	108,6	105,0	101,8	93,9	114,8	107,4	105,4	106,1
1998	114,5	109,9	107,1	94,1	123,1	110,5	111,8	109,4
1999	118,2	113,0	113,5	89,8	127,8	118,0	115,7	109,1
*2000	123,6	117,5	116,9	91,1	135,2	127,7	120,5	106,2
*2000 VII	133,4	129,6	136,8	104,0	149,7	121,9	129,9	115,9
VIII	128,7	123,5	129,7	93,5	137,8	129,8	116,3	104,0
IX	122,0	117,6	121,0	86,5	128,7	130,0	118,2	99,0
X	119,8	114,5	112,9	84,9	123,4	134,4	124,4	109,5
XI	119,7	107,4	103,6	84,4	138,4	132,3	123,4	112,2
XII	163,7	135,8	151,8	145,5	211,5	147,2	163,1	123,6
*2001 I	113,4	109,4	96,7	67,1	128,4	129,8	122,5	104,6
II	106,1	106,5	95,6	67,4	107,0	126,2	93,8	82,0
III	118,7	119,5	110,3	86,2	111,9	137,8	111,3	90,2
IV	125,1	124,1	107,9	100,1	139,1	131,6	114,2	114,3
V	128,9	122,5	122,0	82,5	134,6	139,8	132,8	128,5
VI	136,0	131,8	131,2	110,4	146,5	134,5	125,2	119,2
VII	138,7	137,0	137,6	109,2	155,3	130,4	133,9	120,1
VIII	133,6	128,0	130,2	100,1	143,9	139,7	121,5	106,5
IX	126,2	122,7	122,5	91,8	130,4	139,1	122,5	103,1

12. Kaupan myynti (jatk.) — Handels försäljning (forts.) — Wholesale and retail trade sales (cont.)

1995 = 100

b. Vähittäiskauppa pl. moottorajoneuvot – Detaljhandel exkl. motorfordon – Retailing excl. motor vehicles and motorcycles

Vuosi ja kuukausi År och månad Year and month	Huonekalujen, valaisimien ja muiden kotitalous-tarvikkeiden vähittäiskauppa Butikshandel med möbler, belysnings- och bosättningsartiklar Retail sale of furniture, lightning equipment and household articles	Kodinkoneiden, viihde-elektronikan ja musiikkitarvikkeiden vähittäiskauppa Butikshandel med hushållsapparater samt radio- och TV-varor Retail sale of electrical household appliances and television goods	Rautakauppatavarojen, maalien ja lasin vähittäiskauppa Butikshandel med järnhandelsvaror, färger och glas Retail sale of hardware, paints and glass	Kirjojen, sanomalehtien ja paperitavaran vähittäiskauppa Butikshandel med böcker, tidningar och pappersvaror Retail sale of books, newspapers and stationery	Valokuvausalan vähittäiskauppa Butikshandel med fotoartiklar Retail sale of photographic equipment; photography services	Optisen alan vähittäiskauppa Butikshandel med optiska artiklar Retail sale of optical goods	Kultasepänteosten ja kellojen vähittäiskauppa Detailjhandel med guldsmedsprodukter och ur Retail sale of jewellery, watches and clocks	Urheilutarvikkeiden ja veneiden ja veneilytarvikkeiden vähittäiskauppa Butikshandel med sportartiklar och båtar och tillbehör till båtar Retail sale of sports and leisure goods, boats and boating accessories
	16	17	18	19	20	21	22	23

Arvoindeksi – Värdindex – Value index

1996	107,3	105,5	107,6	105,5	107,9	106,4	105,3	107,4
1997	118,7	114,3	117,1	109,2	111,0	110,4	111,0	116,6
1998	128,7	121,7	126,5	116,1	114,3	117,4	113,2	127,4
1999	136,4	121,9	133,4	122,1	120,5	119,5	117,6	130,0
*2000	151,2	128,6	142,0	125,4	127,4	125,1	121,7	131,4
*2000 VII	163,6	128,4	161,9	84,3	161,1	120,7	131,1	150,9
VIII	162,0	139,9	164,6	162,5	154,7	132,7	120,4	133,3
IX	150,9	130,9	155,0	120,8	121,6	120,0	94,7	110,2
X	136,1	122,1	155,9	135,3	109,2	123,8	91,8	103,3
XI	160,6	135,1	140,3	150,1	112,4	126,9	103,9	99,3
XII	211,3	214,7	136,7	250,5	171,4	121,8	280,2	158,3
*2001 I	142,4	114,8	106,3	104,5	107,4	137,1	97,0	121,7
II	112,7	106,1	105,2	120,0	101,0	141,0	86,3	107,2
III	154,7	125,5	119,4	99,7	108,2	154,8	100,3	134,5
IV	144,9	103,4	133,1	94,8	103,3	130,8	85,8	147,1
V	167,3	118,5	183,9	103,4	123,4	129,3	132,8	184,5
VI	160,4	121,1	180,3	84,8	151,6	119,9	132,8	165,4
VII	175,4	132,3	168,6	82,1	172,0	134,4	136,4	156,2
VIII	178,5	139,7	168,4	160,1	162,7	144,6	123,4	140,9
IX	160,1	132,7	150,1	117,5	119,9	130,1	93,0	114,1

Kauppapäiväkorjattu määräindeksi – Volymindex korrigerat efter handelsdag – Trading day adjusted volume index

1996	105,5	111,0	107,6	100,2	108,5	104,2	105,0	106,0
1997	116,8	123,3	111,1	101,7	111,7	105,9	110,2	114,1
1998	127,0	135,3	118,5	106,6	115,4	109,0	108,0	127,4
1999	132,7	139,1	124,3	111,6	123,8	107,4	110,4	129,9
*2000	145,9	149,6	128,9	112,6	129,1	110,0	111,5	129,1
*2000 VII	161,4	154,4	150,1	79,3	168,9	110,2	123,8	150,0
VIII	155,5	159,2	145,5	144,5	151,7	113,6	108,6	129,8
IX	147,3	153,5	140,5	109,2	123,2	106,0	85,8	110,2
X	131,0	141,4	140,7	119,9	110,2	106,6	85,1	101,7
XI	152,7	155,7	124,6	134,0	112,8	108,6	93,9	96,3
XII	205,7	255,3	127,3	227,0	177,2	109,4	255,8	154,2
*2001 I	133,9	132,8	92,1	91,3	105,5	117,1	86,4	118,6
II	108,2	125,1	94,2	107,2	102,1	122,5	78,9	108,3
III	147,5	146,7	105,1	84,9	109,5	132,7	89,1	133,8
IV	137,6	122,5	119,5	84,5	103,6	110,9	78,9	140,3
V	155,8	135,8	159,0	87,5	119,4	104,7	116,7	173,7
VI	152,5	142,4	159,8	72,7	151,3	100,4	117,3	156,5
VII	165,6	155,5	148,9	70,1	169,0	111,1	124,3	149,3
VIII	167,1	162,4	146,0	135,9	157,7	117,5	107,9	132,8
IX	154,5	161,6	136,1	106,8	123,7	110,2	86,1	111,4

Kauppa ja palvelut — Handel och tjänster — Trade and services

12. Kaupan myynti (jatk.) — Handelns försäljning (forts.) — Wholesale and retail trade sales (cont.)

1995 = 100

b. Vähittäiskauppa pl. moottoriajoneuvot — Detaljhandel exkl. motorfordon
Retailing excl. motor vehicles and motorcycles

c. Moottoriajoneuvojen kauppa, korjaus ja huolto sekä polttoaineen vähittäismyynti — Handel med och service av motorfordon; detaljhandel med drivmedel — Sale, maintenance and repair of motor vehicles and motorcycles; retail sale of automotive fuel

Vuosi ja kuukausi År och månad Year and month	Tietokonealaitteistojen sekä tietoliikennevälineiden ja toimistokoneiden vähittäiskauppa Butikshandel med databehandlings- och kommunikationsutrustning och kontorsmaskiner <i>Retail sale of computer hardware, telecommunication equipment and office machinery</i>	Muu vähittäiskauppa Diverse övrig butikshandel <i>Retail sale of new goods in specialized stores n.e.c.</i>	Postimyynti Postorderhandel <i>Retail sale via mail order houses</i>	Tori- ja markkinakauppa sekä käytettyjen tavaroiden vähittäiskauppa Torg- och marknads-handel och butikshandel med antikviteter och andra begagnade varor <i>Retail sale via stalls and markets and retail sale not in stores</i>	Yhteensä Totalt <i>Total</i>	Moottoriajoneuvojen kauppa Handel med motorfordon <i>Sale of motor vehicles</i>	Polttoaineiden vähittäiskauppa Detaljhandel med drivmedel <i>Retail sale of automotive fuel</i>
	24	25	26	27	28	29	30

Arvoindeksi – Värdindex – Value index

1996	111,3	103,7	109,0	105,1	104,6	104,4	105,6
1997	127,1	110,0	124,4	110,4	117,1	118,2	110,7
1998	149,6	116,0	113,0	117,4	134,9	140,3	106,0
1999	152,3	121,8	112,2	120,7	145,7	152,2	111,8
*2000	162,1	129,8	117,3	128,7	151,3	156,1	123,6
*2000 VII	110,2	134,0	74,6	148,5	137,6	134,9	145,6
VIII	155,7	127,9	138,2	139,7	151,0	152,4	137,1
IX	170,0	114,7	126,0	138,7	154,8	157,4	135,0
X	175,0	121,2	125,6	147,5	153,4	157,0	131,5
XI	172,7	121,0	166,8	147,5	146,1	150,3	121,5
XII	249,7	179,8	121,4	161,0	125,2	124,8	122,4
*2001 I	162,5	103,4	122,1	97,4	152,1	160,8	106,2
II	174,9	102,6	119,3	100,7	128,5	133,2	101,7
III	176,4	128,6	138,7	117,1	158,8	166,5	112,7
IV	128,7	124,5	117,9	119,2	145,6	149,5	120,4
V	145,4	169,7	133,9	125,9	159,0	162,9	133,0
VI	157,2	169,6	98,6	148,5	135,4	134,9	131,5
VII	116,8	143,0	80,2	160,2	135,7	133,0	144,2
VIII	152,9	137,1	142,2	149,9	142,0	142,2	134,3
IX	140,2	118,1	130,7	153,1	141,2	143,0	126,2

Kauppapäiväkorjattu määräindeksi – Volymindex korrigerat efter handelsdag – Trading day adjusted volume index

1996	118,6	102,6	109,1	104,2	103,1	104,5	95,4
1997	144,5	108,4	126,3	108,4	115,1	118,3	99,6
1998	202,0	112,7	116,5	113,6	131,1	138,9	95,3
1999	247,9	117,6	115,0	115,3	140,0	150,9	94,9
*2000	294,5	122,1	120,2	119,0	140,8	154,2	92,4
*2000 VII	211,2	127,4	81,2	139,9	130,0	137,6	105,5
VIII	279,6	119,1	139,5	127,6	137,4	147,0	101,3
IX	315,9	107,1	127,8	125,7	144,2	157,6	97,9
X	330,5	114,6	127,9	136,6	142,7	154,7	97,0
XI	325,8	111,8	167,5	134,5	133,2	145,9	90,0
XII	505,5	170,7	126,8	148,8	121,2	127,8	94,8
*2001 I	314,6	94,7	126,2	88,6	138,7	153,0	83,8
II	354,2	95,4	126,5	92,8	120,8	132,1	78,5
III	360,8	118,1	140,3	105,5	148,4	164,8	85,9
IV	271,1	116,6	120,1	110,1	135,8	147,7	90,0
V	300,5	154,5	133,0	111,9	141,9	155,7	93,3
VI	336,9	155,3	99,3	131,8	125,3	133,8	95,3
VII	260,1	132,5	84,1	146,2	125,8	129,6	108,4
VIII	339,4	123,7	139,6	133,1	129,1	136,0	102,4
IX	338,1	109,7	139,3	139,8	135,7	146,4	95,6

13. Ulkomaankauppa — Utrikeshandel — Foreign trade

Vuosi ja kuukausi År och månad Year and month	Tuonti toimialoitain (TOL 1995) – Import efter näringsgrenar (NI 1995) – Imports by industry (SIC 1995)						Vienti toimialoitain (TOL 1995) – Export efter näringsgrenar (NI 1995) – Exports by industry (SIC 1995)						Kauppataase Handelsbalans Trade balance
	Koko tuonti Total import Total imports	DG Kemikaalit ja kemialliset tuotteet Kemikalier och kemiska produkter Chemicals and chemical products	DK Koneet ja laitteet Maskiner och utrustning Machinery and equipment	DL Sähkötekniset tuotteet ja optiset laitteet El- och optik-produkter Electrical and optical equipment	34 Moottori-ajoneuvot Motorfordon Motor vehicles	Koko vienti Total export Total exports	DD Puutavara- ja puutuotteet Trä och trävaror Wood and wood products	DE Massa-, paperi ja papperituotteet Massa-, pappers- o. pappersvaru- tillverkning Manuf. of pulp, paper and paper products	DG Kemikaalit ja kemialliset tuotteet Kemikalier och kemiska produkter Chemicals and chemical products	DJ Perusmetallit ja metallituotteet Metaller och metallvaror Basic metals and fabricated metal products	DK Koneet ja laitteet Maskiner och utrustning Machinery and equipment	DL Sähkötekniset tuotteet ja optiset laitteet El- och optik-produkter Electrical and optical equipment	
	1	2	3	4	5	6	7	8	9	10	11	12	13
1996 ...	23 836	31 339	7 504
1997 ...	27 077	3 043	3 080	5 669	2 029	35 797	2 386	8 384	2 118	3 665	4 274	8 064	8 720
1998 ...	29 066	3 112	3 274	6 678	2 476	38 779	2 397	9 120	2 168	3 638	4 382	10 015	9 713
1999 ...	29 691	3 164	3 036	7 084	2 512	39 246	2 426	9 094	2 190	3 392	4 108	10 993	9 554
2000 ...	36 837	3 687	3 505	9 468	2 696	49 485	2 674	10 729	2 662	4 316	5 051	15 352	12 647
1999 I	2 082	219	189	492	185	2 752	171	641	144	239	285	842	670
II	2 274	234	234	500	203	2 839	185	665	157	246	299	819	565
III	2 688	285	305	594	230	3 364	214	779	182	287	358	1 010	676
IV	2 425	265	257	575	226	3 119	217	724	169	273	339	870	694
V	2 422	267	252	547	211	3 167	198	727	182	256	356	869	744
VI	2 350	255	260	543	202	3 258	211	722	195	277	337	912	907
VII	2 239	234	238	521	183	2 919	159	739	187	225	290	869	680
VIII	2 357	272	242	555	148	2 943	156	775	173	277	291	809	586
IX	2 633	278	248	647	220	3 665	232	818	206	319	395	979	1 031
X	2 691	283	263	683	238	4 066	236	835	194	325	377	961	1 374
XI	2 807	285	266	709	246	3 537	234	855	205	336	374	958	730
XII	2 723	288	282	719	221	3 619	212	813	195	332	406	1 095	896
2000 I	2 563	262	206	612	192	3 359	194	803	187	323	310	1 024	797
II	2 830	291	290	661	226	3 578	224	858	215	348	355	1 027	748
III	2 957	306	305	770	205	4 124	224	872	204	361	414	1 472	1 166
IV	2 938	288	290	751	280	3 610	248	683	196	342	425	1 130	673
V	3 226	335	332	788	245	4 400	240	978	235	408	470	1 366	1 174
VI	3 147	309	293	736	233	4 070	242	829	231	370	421	1 303	922
VII	2 807	293	261	709	210	3 853	172	857	218	279	349	1 062	1 046
VIII	3 004	326	285	782	157	4 028	176	985	233	348	366	1 297	1 024
IX	3 015	319	275	851	213	4 535	243	981	246	389	405	1 511	1 521
X	3 642	326	327	968	241	5 070	260	1 013	230	394	417	1 348	1 428
XI	3 463	337	292	978	244	4 585	250	999	233	401	509	1 490	1 122
XII	3 247	297	350	863	250	4 273	201	872	235	353	609	1 322	1 026
*2001 I	2 911	309	258	785	221	3 921	211	907	231	368	393	1 099	1 010
II	2 981	295	267	747	242	3 794	218	850	222	333	408	1 144	813
III	3 394	351	318	801	269	4 411	244	937	241	394	504	1 286	1 017
IV	2 935	319	307	739	239	4 091	208	833	207	344	457	989	1 156
V	3 075	334	317	686	231	3 950	239	925	247	369	485	1 049	875
VI	2 983	347	294	690	210	3 970	227	804	239	394	486	1 142	987
VII	2 678	270	276	573	174	3 466	170	802	225	279	374	903	789
VIII	2 756	307	260	641	140	3 648	178	884	217	368	407	1 013	892
IX	2 900	309	305	709	201	3 788	217	806	216	353	472	1 044	888
X	3 001	330	306	710	235	4 709	230	880	245	352	461	1 115	1 708

Milj. € – € million

Kauppa ja palvelut — Handel och tjänster — Trade and services

13. Ulkomaankauppa (jatk.) — Utrikeshandel (forts.) — Foreign trade (cont.)

Vuosi ja kuukausi År och månad Year and month	Tuonti toimialoitain (TOL 1995) – Import efter näringsgrenar (NI 1995) – Imports by industry (SIC 1995)					Vienti toimialoitain (TOL 1995) – Export efter näringsgrenar (NI 1995) – Exports by industry (SIC 1995)					Vaihtosuhte Bytesförhållandet Terms of trade		
	Koko tuonti Total import Total imports	DG Kemikaalit ja kemialliset tuotteet Kemikalier och kemiska produkter Chemicals and chemical products	DK Koneet ja laitteet Maskiner och utrustning Machinery and equipment	DL Sähkötekniset tuotteet ja optiset laitteet El- och optikprodukter Electrical and optical equipment	34 Moottoriajoneuvot Motorfordon Motor vehicles	Koko vienti Total export Total exports	DD Puutavara- ja puutuotteet Trä och trävaror Wood and wood products	DE Massa, paperi ja papertuotteet Massa-, pappers- o. pappersvarutillverkning Manuf. of pulp, paper and paper products	DG Kemikaalit ja kemialliset tuotteet Kemikalier och kemiska produkter Chemicals and chemical products	DJ Perusmetallit ja metallituotteet Metaller och metallvaror Basic metals and fabricated metal products		DK Koneet ja laitteet Maskiner och utrustning Machinery and equipment	DL Sähkötekniset tuotteet ja optiset laitteet El- och optikprodukter Electrical and optical equipment
	14	15	16	17	18	19	20	21	22	23	24	25	26
Yksikköarvoindeksi – Enhetsvärdesindex – Unit value index (Laspeyres), 1997 = 100													
1997	100	100	100	100	100	100	100	100	100	100	100	100	100
1998	98	97	103	100	102	99	94	105	99	95	99	98	102
1999	98	96	103	95	106	97	93	103	96	87	103	91	99
2000	114	109	107	111	113	109	98	118	110	110	108	98	95
2000 III	110	100	108	108	108	107	97	112	107	107	106	101	97
IV	111	108	108	112	111	109	98	114	110	109	107	104	98
V	115	111	109	114	113	112	98	118	109	112	110	108	98
VI	114	107	105	114	111	113	99	116	110	113	110	109	99
VII	115	113	106	114	113	111	98	118	113	112	112	102	97
VIII	116	112	112	112	116	112	98	120	109	112	113	102	96
IX	118	108	107	111	115	114	99	122	115	114	109	104	97
X	120	109	107	114	117	114	99	126	114	114	112	99	94
XI	120	108	108	114	118	112	99	125	115	113	112	95	93
XII	119	112	109	118	116	111	96	124	114	110	113	96	94
*2001 I	116	109	109	122	114	109	98	125	109	107	116	91	94
II	118	117	110	122	115	108	93	124	109	106	117	89	91
III	117	115	107	121	116	108	94	124	111	104	110	90	92
IV	118	118	110	120	118	107	94	123	109	104	113	88	91
V	118	117	106	118	115	108	92	122	112	105	117	87	92
VI	119	121	107	120	117	110	94	122	110	106	116	97	93
VII	116	113	109	117	120	110	92	120	107	106	117	97	95
Volyyymiindeksi – Volymindex – Volume index (Paasche), 1997 = 100													
1997	100	100	100	100	100	100	100	100	100	100	100	100	100
1998	110	105	103	118	120	109	106	103	104	104	104	127	148
1999	112	108	95	130	117	113	108	106	107	107	92	148	192
2000	118	111	106	149	117	126	114	109	114	108	108	192	213
2000 III	114	120	106	142	112	127	114	111	106	111	106	213	156
IV	111	101	96	130	147	107	118	85	98	99	108	156	182
V	118	115	110	138	127	128	118	119	119	117	117	182	174
VI	119	111	102	132	121	119	121	102	114	107	104	174	149
VII	105	100	91	128	106	114	85	104	105	81	84	149	184
VIII	110	112	89	141	79	119	89	118	119	102	86	184	207
IX	110	114	96	157	109	129	122	113	119	111	102	207	197
X	130	115	114	176	120	147	129	115	110	113	102	197	228
XI	123	120	100	176	121	134	125	114	113	116	122	228	200
XII	117	103	121	150	127	127	103	100	116	103	149	200	179
*2001 I	106	106	89	129	109	119	106	104	112	113	90	179	187
II	107	96	89	123	119	116	115	98	111	104	95	187	209
III	121	111	107	132	131	135	128	109	116	125	126	209	166
IV	109	107	108	129	116	127	111	97	108	108	113	166	177
V	115	113	114	122	117	122	130	108	124	115	115	177	174
VI	109	112	105	120	103	120	121	94	123	123	117	174	138
VII	102	93	98	103	85	105	93	96	118	87	89	138	

14. Palvelualan yritysten (pl. kauppa) liikevaihto- ja palkkasummaindeksi
Omsättnings- och lönesummaindex för tjänsteföretag (exkl. handel)
Turnover and wage bill indices for service sector enterprises (excl. trade)

1995 = 100

Vuosi ja kuukausi År och månad Year and month	Liikevaihtoindeksi – Omsättningsindex – Turnover index					Palkkasummaindeksi – Lönesummaindex – Wage bill index				
	Yhteensä Totalt Total	Majoitus- ja ravitsemistoiminta Hotell- och restaurangverksamhet Hotels and restaurants	Kuljetus, varastointi ja tietoliikenne Transport, magasinering och kommunikation Transport, storage and communications	Kiinteistö-, vuokraus- ja tutkimuspalvelut, liike-elämän palvelut Fastighets-, uthyrnings- och forskningsverksamhet, företags-tjänster Real estate, renting and business activities	Muut yhteiskunnalliset ja henkilökoht. palvelut Andra samhälleliga och personliga tjänster Other community, social and personal service activities	Yhteensä Totalt Total	Majoitus- ja ravitsemistoiminta Hotell- och restaurangverksamhet Hotels and restaurants	Kuljetus, varastointi ja tietoliikenne Transport, magasinering och kommunikation Transport, storage and communications	Kiinteistö-, vuokraus- ja tutkimuspalvelut, liike-elämän palvelut Fastighets-, uthyrnings- och forskningsverksamhet, företags-tjänster Real estate, renting and business activities	Muut yhteiskunnalliset ja henkilökoht. palvelut Andra samhälleliga och personliga tjänster Other community, social and personal service activities
	1	2	3	4	5	6	7	8	9	10
1996	101,1	105,8	105,4	94,5	104,1	106,1	108,0	107,1	105,8	103,4
1997	113,0	112,9	118,0	106,1	119,7	114,2	116,6	114,1	114,6	112,3
1998	124,2	117,9	129,7	118,6	129,4	126,3	127,2	123,8	130,3	121,0
1999	134,4	125,2	137,4	133,6	135,9	134,4	132,5	128,2	144,1	126,4
2000	145,0	127,8	152,2	142,4	143,5	144,9	137,7	133,6	162,2	133,7
1999 I	109,9	106,0	105,0	116,4	120,6	119,1	110,7	117,8	126,2	110,0
II	114,9	104,2	116,7	114,1	124,1	123,7	115,6	118,9	134,0	113,6
III	144,7	122,3	148,7	143,3	141,3	130,3	118,6	128,2	140,0	117,4
IV	132,1	124,9	133,9	131,0	141,4	129,8	131,5	125,3	138,1	120,5
V	134,0	128,9	138,2	133,4	128,2	132,5	135,1	127,5	138,8	128,0
VI	140,5	135,0	139,8	148,2	133,9	157,3	156,7	141,4	167,4	169,6
VII	125,7	141,7	134,7	110,3	134,9	153,0	151,3	157,3	157,7	134,7
VIII	125,2	131,6	129,2	119,1	129,2	134,4	144,3	125,3	144,3	125,9
IX	139,0	126,5	143,7	136,1	144,2	129,6	133,9	122,4	138,8	121,6
X	135,7	127,5	138,8	133,7	145,4	129,6	124,8	122,4	140,7	121,9
XI	141,0	124,4	151,7	138,2	132,2	129,4	126,7	120,0	142,6	120,5
XII	170,0	129,6	168,2	179,8	155,3	144,0	140,3	132,1	160,2	132,5
2000 I	116,5	107,6	116,0	120,4	126,3	128,6	117,0	122,1	143,5	115,4
II	126,7	110,7	134,9	122,0	135,1	132,7	120,4	125,5	147,7	120,1
III	157,2	125,7	171,0	149,6	147,1	139,7	128,7	130,6	157,5	124,3
IV	135,2	124,2	140,8	129,7	148,4	136,5	130,7	126,7	152,7	125,2
V	151,7	133,9	163,8	147,6	135,7	144,0	147,6	131,6	158,5	137,0
VI	149,2	132,5	151,6	156,8	143,0	171,4	163,3	149,2	191,3	179,1
VII	127,5	136,1	139,8	111,2	133,5	160,6	147,9	159,2	173,8	141,8
VIII	139,5	137,6	148,8	131,0	136,5	147,0	150,5	135,5	161,7	135,8
IX	150,9	130,5	158,9	146,0	156,1	142,5	142,4	131,9	157,8	130,1
X	150,2	129,3	157,2	149,5	149,7	138,7	127,9	125,4	157,8	129,3
XI	154,3	131,3	165,4	153,8	144,4	142,0	130,8	129,2	162,7	127,4
XII	180,6	133,9	178,7	191,6	166,0	155,3	145,3	136,4	181,6	139,4
2001 I	128,5	113,3	126,3	139,0	130,8	139,4	121,0	130,9	159,8	121,8
II	131,9	112,1	136,4	133,9	133,2	144,4	125,8	133,5	166,3	126,7
III	167,2	136,6	172,4	171,2	153,3	149,7	133,8	137,1	174,0	130,7
IV	152,7	128,5	162,0	148,8	154,2	148,1	139,1	132,0	173,2	132,1
*V	159,5	137,7	169,5	157,7	144,6	153,7	146,4	139,9	173,4	144,1
*VI	161,7	143,7	162,9	170,8	147,5	186,0	178,3	156,6	216,2	185,9
*VII	138,6	143,0	151,4	122,6	139,7	173,6	158,1	165,8	196,0	149,5
*VIII	148,9	145,1	156,0	142,7	142,9	162,4	165,8	146,9	182,6	147,1
*IX	154,3	132,7	160,8	151,7	151,2	149,1	142,3	131,8	173,6	134,9
*X						149,9	139,1	133,8	173,4	137,2

Liikenne — Samfärdsel — Transport

15. Ulkomainen merenkulku — Sjöfarten mellan Finland och utlandet — Foreign shipping

Vuosi ja kuukausi År och månad Year and month	Saapuneet alukset Ankomna fartyg Vessels entered						Lähteneet alukset Avgångna fartyg Vessels cleared						Matkustajia Passagerare Passengers		
	Yhteensä Totalt Total	Suomalaiset Finska Finnish	Nettononia Netton Net tonnes	Lastissa netto- tonneina I last, nettoton With cargo in net tonnes	Tuonti Import Imports	Yhteensä Totalt Total	Suomal. aluksilla Med finska fartyg By Finnish vessels	Yhteensä Totalt Total	Suomalaiset Finska Finnish	Nettononia Netton Net tonnes	Lastissa netto- tonneina I last, nettoton With cargo in net tonnes	Vienti Export Exports		Saapuneet Ankommande Disembarked	Lähteneet Avgående Embarked
												Yhteensä Totalt Total	Suomal. aluksilla Med finska fartyg By Finnish vessels		
	1 000			1 000 t			1 000			1 000 t		1 000			
	1	2	3	4	5	6	7	8	9	10	11	12	13	14	
1996.	22 891	9 646	131 338	124 445	36 945	18 693	23 621	10 057	135 651	126 464	33 345	10 949	7 045	7 007	
1997.	25 203	10 914	144 923	138 085	39 018	20 158	25 570	11 079	148 817	139 214	36 164	12 025	7 617	7 574	
1998.	26 255	11 188	148 690	142 552	39 070	19 581	26 761	11 215	152 429	143 373	37 524	13 315	8 012	7 974	
1999.	27 705	11 361	153 149	145 506	38 196	19 910	28 112	11 318	154 646	145 856	39 307	13 926	8 094	8 051	
2000.	29 041	10 923	155 635	147 243	41 081	19 388	28 939	10 818	152 143	140 852	39 503	12 961	8 008	7 956	
1999 I	1 723	836	11 915	11 375	3 217	1 983	1 767	831	12 141	11 314	2 746	960	480	487	
II	1 612	761	10 827	10 330	2 386	1 446	1 646	764	10 981	10 450	2 870	1 107	533	528	
III	1 894	872	12 592	11 905	2 794	1 553	1 943	879	12 730	12 080	3 376	1 165	591	586	
IV	2 075	870	12 459	11 828	3 037	1 579	2 126	877	12 590	11 849	3 237	1 121	640	638	
V	2 644	1 031	13 283	12 574	3 160	1 475	2 633	1 015	13 226	12 559	3 295	1 093	726	720	
VI	2 697	1 053	13 082	12 405	2 922	1 595	2 731	1 016	12 719	12 027	3 305	1 235	810	790	
VII	2 670	1 081	13 819	13 214	2 914	1 550	2 705	1 072	13 957	13 239	3 001	1 046	1 072	1 057	
VIII	2 765	1 118	13 537	12 926	3 158	1 626	2 775	1 124	13 592	12 854	3 071	1 223	824	848	
IX	2 545	1 016	12 649	12 019	3 316	1 624	2 586	1 010	12 802	12 017	3 378	1 248	612	612	
X	2 459	951	13 008	12 340	3 436	1 771	2 490	938	13 131	12 391	3 653	1 241	656	653	
XI	2 385	913	13 024	12 325	3 724	1 713	2 394	900	13 144	12 307	3 709	1 308	601	600	
XII	2 035	831	12 401	11 774	3 549	1 804	2 085	834	12 559	11 735	3 321	1 098	549	531	
2000 I	1 828	802	11 903	11 167	3 240	1 739	1 813	791	11 964	11 033	3 003	1 014	469	478	
II	1 826	800	12 121	11 424	3 143	1 713	1 856	809	12 072	11 255	3 256	1 025	572	570	
III	1 876	820	12 460	11 691	2 650	1 189	1 769	773	10 435	9 424	3 098	965	576	571	
IV	2 269	801	12 155	11 294	3 192	1 458	2 285	806	12 114	11 125	3 176	1 078	639	632	
V	2 820	998	13 639	12 903	3 704	1 758	2 821	990	13 724	12 548	3 481	1 155	687	675	
VI	2 902	1 022	13 703	12 927	3 167	1 373	2 893	1 017	13 660	12 624	3 336	1 060	814	803	
VII	3 001	1 044	14 345	13 645	3 663	1 699	2 977	1 030	14 155	13 133	3 178	1 130	1 066	1 037	
VIII	2 957	1 027	14 036	13 296	3 529	1 335	2 906	1 003	12 581	11 598	3 205	1 054	830	858	
IX	2 756	979	12 341	11 570	3 083	1 346	2 794	976	12 359	11 511	3 461	1 164	578	581	
X	2 672	974	13 572	12 765	4 021	1 896	2 638	962	13 577	12 445	3 401	1 130	642	629	
XI	2 217	946	13 117	12 369	3 758	1 720	2 235	937	13 125	12 246	3 485	1 147	568	569	
XII	2 077	886	12 702	12 062	3 757	2 101	2 104	886	12 807	11 860	3 357	1 023	567	553	
2001 I	1 783	795	11 981	11 324	3 307	1 504	1 806	818	12 043	11 292	3 339	1 066	433	437	
II	1 665	691	11 280	10 729	2 993	1 333	1 663	682	11 277	10 633	3 112	879	490	488	
III	1 905	764	12 694	11 892	3 662	1 872	1 922	761	12 684	11 780	3 501	1 051	537	536	
IV	2 257	747	12 324	11 727	3 204	1 388	2 228	739	12 430	11 437	3 002	911	631	625	
V	2 771	887	13 180	12 617	3 724	1 642	2 801	908	13 244	12 258	3 268	968	669	656	
VI	2 870	974	13 499	12 904	3 801	1 845	2 891	963	13 510	12 685	3 332	967	787	771	
VII	3 017	1 088	14 713	14 040	4 067	2 297	3 003	1 080	14 766	13 625	3 330	958	1 063	1 035	
VIII	2 954	976	14 320	13 676	3 850	1 382	2 974	986	14 284	13 237	3 223	949	834	858	
IX	2 762	936	13 720	12 885	3 952	1 429	2 754	931	13 602	12 604	3 424	934	612	607	
X	2 753	940	14 195	13 374	4 614	2 017	2 727	933	14 126	12 884	3 705	1 118	659	645	
XI	2 326	847	13 272	12 328	4 095	1 945	2 346	855	13 197	12 172	3 462	917	559	556	

16. Moottoriajoneuvot — Motorfordon — Motor vehicles

Vuosi ja kuukausi År och månad Year and month	Henkilöautot Personbilar Passenger cars		Kuorma-autot Lastbilar Heavy lorries		Linja- autot Bussar Buses/ coaches	Paketti- autot Paket- bilar Light lorries	Kaikki autot Alla bilar All automobiles		Autojen käyttövoima Drivkraft Motive power of automobiles			
	Yhteensä Totalt Total	Luvan- varaiset Licens- belagd Subject to licence	Yhteensä Totalt Total	Luvan- varaiset Licens- belagd Subject to licence			Yhteensä Totalt Total	Luvan- varaiset Licens- belagd Subject to licence	Bensiini ¹⁾	Diesel ¹⁾	Muut ¹⁾	
									Petrol ¹⁾	Diesel ¹⁾	Övriga ¹⁾	
1	2	3	4	5	6	7	8	9	10	11		
Rekisteröidyt ajoneuvot – Inregistrerade motorfordon – Motor vehicles registered												
1996.....	1 942 752	10 395	50 833	25 857	8 233	207 864	2 229 222	47 328	1 828 730	382 362	1 967	
1997.....	1 948 126	10 158	54 217	27 217	8 450	212 727	2 242 318	48 419	1 821 099	403 890	1 565	
1998.....	2 021 116	10 153	57 461	28 185	9 040	223 149	2 328 990	50 007	1 876 849	434 533	1 376	
1999.....	2 082 580	10 261	61 027	29 047	9 487	232 680	2 403 327	51 326	1 919 076	466 424	1 148	
2000.....	2 134 728	10 276	65 223	30 011	9 852	239 095	2 465 822	52 623	1 946 160	501 507	920	
Rekisteröidyt uudet ajoneuvot¹⁾ – Inregistrerade nya motorfordon¹⁾ – New vehicles registered¹⁾												
1997.....	104 507	3 261	4 299	2 315	466	11 701	120 973	6 371	89 892	31 065	16	
1998.....	125 751	3 236	4 971	2 875	517	14 021	145 260	7 086	106 888	38 333	39	
1999.....	136 324	3 216	5 156	2 659	541	14 212	156 233	6 759	114 891	41 305	37	
2000.....	134 603	3 212	5 076	2 569	542	13 044	153 265	6 729	108 418	44 837	10	
2001.....	109 428	3 099	4 829	2 442	389	12 863	127 509	6 366	91 940	35 567	2	
2000	I	17 327	317	516	273	42	1 609	19 494	665	13 701	5 793	0
	II	11 781	222	432	208	38	1 043	13 294	495	9 521	3 772	1
	III	12 515	203	443	225	49	1 117	14 124	507	10 236	3 888	0
	IV	11 627	206	712	215	80	910	13 329	556	9 427	3 902	0
	V	15 001	344	393	222	62	1 229	16 685	691	12 133	4 552	0
	VI	12 052	299	382	212	45	1 105	13 584	587	9 663	3 917	4
	VII	9 842	225	295	167	33	803	10 973	448	7 603	3 370	0
	VIII	10 252	280	313	169	53	952	11 570	525	8 166	3 404	0
	IX	9 660	262	348	193	50	936	10 994	533	7 869	3 120	5
	X	9 797	280	443	258	34	1 082	11 356	606	7 979	3 377	0
	XI	8 016	259	417	232	33	1 160	9 626	550	6 457	3 169	0
	XII	6 733	315	382	195	23	1 098	8 236	566	5 663	2 573	0
2001	I	12 547	352	534	253	54	1 447	14 582	688	10 083	4 499	0
	II	8 313	250	435	183	23	842	9 613	482	7 022	2 591	0
	III	10 055	250	506	230	26	1 196	11 783	577	8 660	3 123	0
	IV	9 356	238	338	181	39	1 037	10 770	508	7 988	2 782	0
	V	11 415	272	453	256	62	1 140	13 070	644	9 681	3 389	0
	VI	10 365	278	438	237	25	974	11 802	564	8 669	3 133	0
	VII	9 017	243	314	156	22	760	10 113	437	7 547	2 566	0
	VIII	8 997	217	304	158	29	907	10 237	448	7 513	2 724	0
	IX	8 198	234	519	306	30	1 041	9 788	610	6 900	2 888	0
	X	8 714	295	306	132	22	1 314	10 356	485	7 397	2 959	0
	XI	7 314	257	332	178	29	1 238	8 913	488	6 120	2 793	0
	XII	5 137	213	350	172	28	967	6 482	435	4 360	2 120	2

¹⁾ Pl. Ahvenanmaa.

¹⁾ Exkl. Åland.

¹⁾ Excl. Åland.

16. Moottoriajoneuvot (jatk.) — Motorfordon (forts.) — Motor vehicles (cont.)

Vuosi ja kuukausi År och månad Year and month	Moottori- pyörät Motor- cycles	Traktorer Agri- cultural tractors	Mopot Mopeds	Moottori- kelkat ¹⁾ Snö- skotrar ¹⁾ Snow mobiles ¹⁾	Moottori- työkoneet Motor- drivna arbets- maskiner Motor- driven machines	Matkailu- perä- vaunut ¹⁾ Hus- vagnar ¹⁾ Caravans ¹⁾	Puoli- perä- vaunut ¹⁾ Påhångs- vagnar ¹⁾ Semi- trailers ¹⁾	Muut perä- vaunut ¹⁾ Övriga släp- vagnar ¹⁾ Other trailers ¹⁾	
	12	13	14	15	16	17	18	19	
Rekisteröidyt ajoneuvot (jatk.)									
1996...	66 468	321 964	¹⁾ 96 320	74 499	22 650	59 342	8 759	426 120	
1997...	68 552	324 883	¹⁾ 98 062	78 905	23 885	58 149	10 139	443 290	
1998...	72 704	327 792	100 621	83 472	25 633	58 775	12 474	464 806	
1999...	80 178	329 872	103 010	88 022	27 501	58 572	12 656	486 949	
2000...	90 877	332 584	102 545	90 511	29 241	58 541	12 786	510 459	
Rekisteröidyt uudet ajoneuvot ¹⁾ (jatk.)									
1997...	2 333	5 888	6 018	5 530	1 401	546	1 493	20 351	
1998...	3 793	5 455	7 083	6 115	1 598	680	2 229	22 628	
1999...	5 752	4 669	8 110	6 742	1 697	914	569	24 488	
2000...	5 167	5 123	6 423	5 516	1 666	1 000	516	26 071	
2001...	4 408	4 937	6 705	5 947	1 602	1 010	908	25 639	
2000	I	112	1 173	103	2 315	189	113	24	1 207
	II	192	379	131	806	111	108	29	1 298
	III	442	428	442	472	158	104	53	1 967
	IV	1 442	541	1 063	75	112	102	52	2 660
	V	1 309	625	1 590	17	165	159	43	4 157
	VI	768	318	1 024	6	169	124	46	2 964
	VII	419	137	715	8	84	95	28	2 468
	VIII	314	309	538	7	95	46	27	2 355
	IX	104	364	335	18	137	43	31	2 191
	X	41	295	245	126	146	34	46	2 212
	XI	14	321	142	665	187	50	82	1 460
	XII	10	233	95	1 001	113	22	55	1 132
2001	I	104	1 169	148	1 963	215	77	91	1 304
	II	162	272	159	773	89	75	77	1 153
	III	281	423	472	653	122	109	106	1 829
	IV	1 084	514	1 167	136	123	119	60	2 943
	V	1 134	555	1 184	9	171	149	186	3 824
	VI	697	378	1 098	3	153	116	95	2 976
	VII	462	166	944	4	87	100	37	2 368
	VIII	289	241	669	6	99	69	73	2 221
	IX	110	257	432	20	118	49	31	2 083
	X	59	372	245	100	152	64	28	2 262
	XI	15	386	102	1 001	165	62	81	1 604
	XII	11	204	85	1 279	108	21	43	1 072

¹⁾ Pl. Ahvenanmaa.

²⁾ Suomalaisen kuorma-autojen tekemä kuljetustyö.

¹⁾ Exkl. Åland.

²⁾ Transportarbete av finska lastbilar.

17. Tieliikenteen tavarankuljetus-
suoritteet — Varutransport-
prestationer inom vägtrafik —
Ton kilometrage of road transport
of goods

Vuosi ja neljännes År och kvartal Year and quarter	Kuljetettu tavaramäärä Transporterad varumängd Volume of goods transported	Kuljetus- suorite ²⁾ Transport- prestation ²⁾ Ton kilometrage ²⁾	
	1 000 t	1 000 000 t-km	
1996...	374 438	23 174	
1997...	383 134	24 510	
1998...	400 130	25 611	
1999...	410 785	25 576	
2000...	415 534	26 582	
1995	I	83 961	5 581
	II	108 547	5 688
	III	107 485	5 284
	IV	104 757	5 785
1996	I	72 028	5 376
	II	76 479	5 318
	III	110 127	6 168
	IV	115 804	6 312
1997	I	75 328	5 640
	II	86 900	6 196
	III	106 078	6 491
	IV	114 828	6 183
1998	I	87 994	6 246
	II	98 959	6 321
	III	106 957	6 151
	IV	106 220	6 893
1999	I	81 736	5 807
	II	105 145	6 859
	III	109 645	5 930
	IV	114 259	6 980
2000	I	88 895	6 742
	II	102 808	6 949
	III	109 452	6 270
	IV	114 379	6 621
2001	I	101 374	6 828
	II	82 394	5 874
	III	90 838	6 230

¹⁾ Exkl. Åland.

²⁾ Transportation by Finnish trucks and heavy lorries.

18. Rautatieliikenne — Järnvägstrafik — Railway traffic

19. Lentoliikenne, kotimaiset yhtiöt
Flygtrafik, inhemska flygbolag
Air traffic, Finnish air carriers

Vuosi ja kuukausi År och månad Year and month	Matkat ¹⁾ Resor ¹⁾ Journeys ¹⁾	Henkilö- kilometrit ¹⁾ Person- kilometer ¹⁾ Passenger kilometres ¹⁾	Kuljetettu tavara ²⁾ Fraktat gods ²⁾ Freight carried ²⁾		Volyymi-indeksi Volymindex Volume index	
					Henkilö- liikenne ³⁾ Person- trafik ³⁾ Passenger traffic ³⁾	Tavara- liikenne Gods- trafik Freight traffic
	1 000	1 000 000	1 000 t	1 000 000 t-km	1990 = 100	
	1	2	3	4	5	6
1997.....	49 980	3 376	40 321	9 856	105	122
1998.....	51 370	3 377	40 740	9 885	105	123
1999.....	53 209	3 415	39 979	9 753	104	121
2000.....	54 783	3 405	40 501	10 107	103	123
2001.....			41 678			126
1999 I	1 000	213	3 115	739	104	113
II	1 000	236	3 285	789	103	119
III	1 000	249	3 785	924	109	137
IV	900	203	3 344	836	96	121
V	900	217	3 372	837	97	122
VI	900	238	3 118	765	98	113
VII	1 000	255	3 039	727	105	110
VIII	1 000	224	3 183	773	107	116
IX	1 000	211	3 362	827	102	122
X	1 100	240	3 394	832	113	123
XI	1 000	227	3 521	875	108	128
XII	1 000	236	3 460	829	102	126
2000 I	1 000	210	3 086	812	102	112
II	1 000	218	3 339	855	101	121
III	1 100	240	3 714	908	113	135
IV	900	213	3 044	740	97	110
V	1 000	217	3 934	960	100	143
VI	900	241	3 261	787	100	118
VII	1 000	259	3 261	781	107	118
VIII	1 000	229	3 326	819	108	121
IX	1 000	208	3 271	820	99	119
X	1 100	236	3 480	888	110	126
XI	1 000	212	3 522	907	101	128
XII	900	225	3 265	829	98	118
2001 I	1 000	221	3 498	864	108	127
II	900	210	3 565	855	97	129
III	1 000	230	3 919	909	106	142
IV	900	206	3 809	902	96	138
V	900	205	3 930	946	98	143
VI	900	228	3 227	763	98	117
VII	1 000	241	3 322	763	103	121
VIII	1 000	223	3 364	775	107	122
IX	900	191	3 094	725	96	112
X	1 000	224	3 537	855	109	128
XI	1 000	211	3 323	790	103	121
XII			3 091			112

Säännöllinen reittiliikenne ⁴⁾ Reguljär flygtrafik ⁴⁾ Regular airline service ⁴⁾			
Lento-km Flygkm Aircraft- km	Henkilökilometrit Passagerarkm Passenger-km	Matkustajia Passagerare Passengers	Rahtia ja postia Frakt och post Freight and mail
1 000			1 000 tonni-km tonkm tonne-km
1	2	3	4
91 979	9 628 777	6 092	312 596
94 764	10 713 683	6 771	295 654
81 097	7 802 490	6 051	272 437
82 719	7 477 644	6 026	300 518
6 539	524 430	459	16 855
4 236	421 842	286	17 519
5 830	577 586	455	21 164
7 051	631 381	530	21 158
7 208	637 964	523	23 029
7 403	809 237	585	24 982
7 288	856 964	543	24 376
7 619	845 298	570	24 396
7 427	732 493	578	24 726
7 196	669 069	555	26 236
6 804	549 648	487	23 211
6 496	546 578	480	24 785
6 521	518 018	445	20 805
6 610	519 718	460	20 452
7 237	634 621	562	25 377
6 731	627 233	514	14 846
6 892	636 804	530	15 477
6 650	681 156	525	29 717
6 969	680 889	463	28 066
7 196	687 595	514	27 774
6 992	682 956	543	30 544
7 141	651 763	514	33 171
7 125	576 808	489	28 017
6 655	580 083	467	26 272
7 030	586 551	486	13 315
6 591	565 805	477	14 966
7 624	723 147	601	18 061
7 195	689 888	549	16 373
7 219	669 004	534	16 148
6 893	763 693	570	15 743
6 840	764 803	512	14 353
7 209	765 261	554	14 885
7 061	670 442	525	15 311
7 209	603 328	488	18 499
6 545	576 210	466	16 525

¹⁾ Kuukausitiedot: vain kaukoliikenne.

²⁾ Vain junaliikenteen kuljetukset.

³⁾ Vuosi- ja kuukausitiedot: vain kaukoliikenne.

⁴⁾ Vuodesta 1999 lähtien pl. lomareittiliikenne.

¹⁾ Månadsuppgifter: bara fjärrtrafik.

²⁾ Bara transporter inom tågtrafik.

³⁾ Års- och månadsuppgifter: bara fjärrtrafik.

⁴⁾ Från år 1999, excl. semesterflyg.

¹⁾ Monthly data: only long-distance traffic.

²⁾ Comprising train freight.

³⁾ Annual and monthly data: only long-distance traffic.

⁴⁾ From 1999, excl. leisure flights.

Liikenne — Samfärdsel — Transport

20. Tieliikenneonnettomuudet — Vägtrafikolyckor — Road traffic accidents

Polisins tietoon tulleet henkilövahinko-onnettomuudet — Olyckor med personskada som har kommit till polisens kännedom
Accidents involving personal injury recorded by the police

Vuosi ja kuukausi År och månad Year and month	Onnettomuudet Olyckor Accidents		Uhrit — Offer — Victims									
	Yhteensä Totalt Total	Kuolemaan johtaneet Med dödlig utgång Fatal	Kuolleet — Döda — Killed					Loukkaantuneet — Skadade — Injured				
			Yhteensä Totalt Total	Jalan- kulkijat Pe- destrians	Polku- pyöräilijät Cyklister	M.pyörä/ mopoilijät M.cycle/ moped	Henkilö- autoilijät ¹⁾ Person- bilister ¹⁾ Passenger car ¹⁾	Yhteensä Totalt Total	Jalan- kulkijat Gående Pe- destrians	Polku- pyöräilijät Cyklister	M.pyörä/ mopoilijät M.cycle/ moped	Henkilö- autoilijät ¹⁾ Person- bilister ¹⁾ Passenger car ¹⁾
1	2	3	4	5	6	7	8	9	10	11	12	
1996. . . .	7 274	355	404	70	46	33	227	9 299	986	1 391	873	5 429
1997. . . .	6 980	391	438	69	61	24	247	8 957	952	1 279	857	5 229
1998. . . .	6 902	367	400	62	54	25	232	9 097	847	1 110	801	5 544
1999. . . .	6 997	391	431	67	63	21	251	9 052	871	1 198	826	5 395
2000. . . .	6 633	354	396	62	53	19	224	8 508	867	1 113	837	4 992
1999	I 478	19	22	4	1	—	14	685	93	19	7	462
	II 469	26	26	6	1	—	15	630	83	19	11	445
	III 400	18	21	3	1	1	13	531	68	23	29	356
	IV 451	22	24	6	4	1	7	587	58	88	66	295
	V 581	29	31	4	7	2	16	733	39	144	109	399
	VI 697	39	47	5	10	4	26	891	57	164	131	485
	VII 722	40	42	4	7	3	27	946	56	164	151	520
	VIII 705	48	56	8	8	8	31	889	63	160	132	499
	IX 689	36	37	6	11	—	17	846	60	178	119	439
	X 661	33	35	4	5	1	23	834	88	119	38	520
	XI 560	41	44	10	3	1	28	681	94	87	24	395
	XII 584	40	46	7	5	—	34	799	112	33	9	580
2000	I 416	24	29	4	—	—	21	544	79	31	9	355
	II 438	26	27	3	—	—	20	617	68	33	11	427
	III 403	15	16	3	1	—	9	551	64	30	15	388
	IV 435	26	30	3	6	1	19	543	49	68	52	327
	V 581	25	30	2	6	1	13	728	38	124	101	416
	VI 616	32	36	3	6	3	22	757	46	128	125	408
	VII 667	41	48	5	8	4	26	891	59	136	133	505
	VIII 687	37	44	4	7	8	22	850	56	144	170	425
	IX 661	36	37	4	10	—	21	850	72	130	119	488
	X 612	23	26	7	—	1	17	757	79	122	57	425
	XI 541	31	33	9	5	1	15	676	135	92	27	352
	XII 576	38	40	15	4	—	19	744	122	75	18	476
*2001	I 470	34	36	10	6	—	18	612	74	30	11	438
	II 338	21	29	4	—	—	19	474	50	15	8	353
	III 389	25	28	5	1	—	20	513	58	20	8	369
	IV 409	25	30	3	—	1	24	531	44	56	34	352
	V 543	25	28	2	5	2	18	687	57	125	92	364
	VI 659	44	45	3	8	3	26	887	51	117	145	474
	VII 703	46	58	2	13	8	33	898	51	136	177	490
	VIII 699	30	31	3	5	6	17	901	55	172	143	460
	IX 630	19	21	3	—	1	16	838	49	141	95	510
	X 565	40	43	5	8	—	25	697	67	107	53	421
	XI 517	34	39	7	2	2	27	676	87	44	8	458

¹⁾ Käsittää sekä autonkuljettajat että matkustajat.

¹⁾ Inkl. både förare och passagerare.

¹⁾ Comprising both drivers and passengers.

Liikenne — Samfärdsel — Transport

21. Postiliikenne — Posttrafik — Posts

Vuosi ja neljännes År och kvartal Year and quarter	Postilähetyskset – Postförsändelser – Postal consignments		
	Kirjelähetyskset Brevförsändelser Letters	Paketit Paket Parcels	Lehdet Tidningar Newspapers and magazines
	1	2	3
1997.....	1 344 000	26 000	807 500
1998.....	1 372 000	25 200	839 000
1999.....	1 409 000	24 700	840 000
2000.....	1 401 000	24 600	850 000
2001.....	1 394 000	22 300	840 000
1998 III	337 700	6 100	206 300
IV			
V			
VI	316 200	6 100	208 400
VII			
VIII			
IX	298 600	5 500	194 600
X			
XI			
XII	419 400	7 500	230 000
1999 I			
II			
III	361 500	5 900	204 000
IV			
V			
VI	327 500	5 900	210 000
VII			
VIII			
IX	316 200	5 200	192 100
X			
XI			
XII	403 800	7 700	233 900
2000 I			
II			
III	356 000	6 100	206 800
IV			
V			
VI	336 000	5 400	210 800
VII			
VIII			
IX	307 000	5 600	196 100
X			
XI			
XII	402 000	7 500	237 200
2001 I			
II			
III	351 000	5 700	203 000
IV			
V			
VI	333 000	5 600	212 000
VII			
VIII			
IX	308 000	4 800	191 000
X			
XI			
XII	402 000	4 200	233 000

¹⁾ Ml. leirintäalueet.

¹⁾ Inkl. campingplatser.

22. Matkailu — Turism — Tourism

Vuosi ja kuukausi År och månad Year and month	Yöpymiset majoitusliikkeissä ¹⁾ Övernattningar på inkravterings anläggningar ¹⁾ Nights spent in accommodation facilities ¹⁾	
	Yhteensä Totalt Total	Ulkomaalaisia Utlänningar Foreigners
	1	2
1996.....	14 013 513	3 284 644
1997.....	14 925 560	3 645 854
1998.....	15 327 177	3 700 396
1999.....	15 577 660	3 773 959
2000.....	16 042 102	4 065 971
1998 I	895 480	264 103
II	1 014 917	197 167
III	1 159 162	231 976
IV	1 097 240	192 119
V	1 046 164	259 500
VI	1 831 938	464 806
VII	2 520 622	641 157
VIII	1 709 623	532 941
IX	1 174 868	286 074
X	1 021 016	191 389
XI	993 409	209 739
XII	862 738	229 425
1999 I	877 088	237 305
II	1 003 901	196 006
III	1 253 837	237 199
IV	1 134 979	187 575
V	1 029 161	240 602
VI	1 772 370	462 616
VII	2 643 762	687 200
VIII	1 698 302	541 173
IX	1 211 906	282 462
X	1 053 486	221 061
XI	1 006 752	222 660
XII	892 116	258 100
2000 I	908 228	268 241
II	1 084 795	215 873
III	1 324 198	265 223
IV	1 139 804	196 809
V	1 107 825	283 460
VI	1 843 501	490 802
VII	2 615 220	707 616
VIII	1 795 135	593 682
IX	1 221 169	286 525
X	1 045 350	216 752
XI	1 006 696	218 730
XII	950 181	322 258
*2001 I	988 599	334 306
II	1 100 294	258 254
III	1 317 801	291 538
IV	1 112 317	206 990
V	1 066 851	270 458
VI	1 877 648	476 597
VII	2 580 025	689 651
VIII	1 784 013	569 276
IX	1 185 929	279 443
X	1 034 387	212 079

¹⁾ Incl. camping sites.

23. Keskeisiä euron kursseja ¹⁾ — Viktiga eurokurser ¹⁾ — Key euro exchange rates ¹⁾

€

Päivä- keskiarvoja Dags- medeltal Daily averages	USA (dollari)	Kanada (dollari)	Britannia (punta)	Ruotsi (kruunu)	Norja (kruunu)	Tanska (kruunu)	Sveitsi (frangi)	Viro (kruunu)	Japani (jeni)	
	USA (dollar)	Kanada (dollar)	Storbritannien	Sverige (krona)	Norge (krone)	Danmark (krone)	Schweiz (franc)	Estland (kroon)	Japan (yen)	
	US (dollar)	Canada (dollar)	(pund)	Sweden (krona)	Norway (krone)	Denmark (krone)	Switzerland (franc)	Estonia (kroon)	Japan (yen)	
	USD	CAD	United Kingdom (pound) GBP	SEK	NOK	DKK	CHF	EEK	JPY	
	1	2	3	4	5	6	7	8	9	
1997.....	1,1447	1,5855	0,69902	8,7445	8,1069	7,5711	1,6627	15,8989	138,17	
1998.....	1,1131	1,6494	0,67206	8,8471	8,4066	7,4586	1,6133	15,6673	145,21	
1999.....	1,0658	1,5840	0,65874	8,8075	8,3104	7,4355	1,6003	15,6466	121,32	
2000.....	0,9236	1,3706	0,60948	8,4452	8,1129	7,4538	1,5579	15,6466	99,47	
2001.....	0,8956	1,3864	0,62187	9,2551	8,0484	7,4521	1,5105	15,6466	108,68	
2000	I	1,0137	1,4687	0,61834	8,5968	8,1215	7,4439	1,6103	15,6466	106,53
	II	0,9834	1,4270	0,61466	8,5114	8,0991	7,4453	1,6069	15,6466	107,64
	III	0,9643	1,4082	0,61063	8,3884	8,1110	7,4473	1,6042	15,6466	102,59
	IV	0,9470	1,3890	0,59802	8,2671	8,1545	7,4505	1,5740	15,6466	99,92
	V	0,9060	1,3549	0,60151	8,2410	8,1994	7,4570	1,5562	15,6466	98,09
	VI	0,9492	1,4018	0,62927	8,3177	8,2490	7,4607	1,5608	15,6466	100,71
	VII	0,9397	1,3886	0,62304	8,4070	8,1763	7,4589	1,5505	15,6466	101,39
	VIII	0,9041	1,3406	0,60710	8,3917	8,0959	7,4578	1,5506	15,6466	97,76
	IX	0,8721	1,2945	0,60773	8,4145	8,0266	7,4627	1,5307	15,6466	93,11
	X	0,8552	1,2924	0,58933	8,5245	8,0032	7,4472	1,5130	15,6466	92,75
	XI	0,8564	1,3204	0,60039	8,6289	7,9950	7,4564	1,5216	15,6466	93,26
	XII	0,8973	1,3679	0,61342	8,6622	8,1334	7,4580	1,5137	15,6466	100,61
2001	I	0,9383	1,4098	0,63480	8,9055	8,2355	7,4642	1,5291	15,6466	109,57
	II	0,9217	1,4027	0,63400	8,9770	8,2125	7,4630	1,5358	15,6466	107,08
	III	0,9095	1,4167	0,62915	9,1264	8,1600	7,4643	1,5355	15,6466	110,33
	IV	0,8920	1,3903	0,62168	9,1120	8,1146	7,4633	1,5287	15,6466	110,36
	V	0,8742	1,3473	0,61328	9,0576	7,9927	7,4612	1,5334	15,6466	106,50
	VI	0,8532	1,3016	0,60890	9,2106	7,9360	7,4539	1,5225	15,6466	104,30
	VII	0,8607	1,3153	0,60857	9,2637	7,9714	7,4447	1,5135	15,6466	107,21
	VIII	0,9005	1,3857	0,62672	9,3107	8,0552	7,4450	1,5144	15,6466	109,34
	IX	0,9111	1,4260	0,62291	9,6744	7,9985	7,4413	1,4913	15,6466	108,20
	X	0,9059	1,4224	0,62393	9,5780	7,9970	7,4367	1,4793	15,6466	109,86
	XI	0,8883	1,4153	0,61838	9,4166	7,9224	7,4452	1,4663	15,6466	108,68
	XII	0,8924	1,4075	0,62012	9,4359	7,9911	7,4431	1,4749	15,6466	113,38

¹⁾ Vuoden 1998 loppuun asti kurssit on laskettu Suomen markan ko. kurssista käyttäen kiinteää kerrointa 5,94573.

¹⁾ Kurserna t.o.m. 1998 är beräknade på respektive markkurser enligt den fasta omräkningskursen 5,94573.

¹⁾ Up to end-1998, rates are based on corresponding Finnish markka rates converted at the fixed conversion rate 5.94573.

24. Euron muuntokurssit — Omräkningskurser för euron — Euro conversion rates

Maa ja entinen valuutta Land och tidigare valuta Country and the previous currency	Yhden euron arvo entisessä valuutassa Värdet av en euro uttryckt i tidigare valuta Value of one euro in the previous currency	Valuutan arvo markkoissa Värdet uttryckt i mark Value in markka	
	1	2	
Itävalta (šillinki) — Österrike (schilling) — Austria (schilling)	ATS	13,7603	0,432093
Belgia (frangi) — Belgien (franc) — Belgium (franc)	BFF	40,3399	0,147391
Saksa (markka) — Tyskland (mark) — Germany (mark)	DEM	1,95583	3,04000
Espanja (peseta) — Spanien (peseta) — Spain (peseta)	ESP	166,386	0,0357346
Suomi (markka) — Finland (mark) — Finland (markka)	FIM	5,94573	
Ranska (frangi) — Frankrike (franc) — France (franc)	FRF	6,55957	0,906421
Irlanti (punta) — Irland (pund) — Ireland (pound)	IEP	0,787564	7,54952
Italia (liira) — Italien (lira) — Italy (lira)	ITL	1 936,27	0,00307071
Luxemburg (frangi) — Luxemburg (franc) — Luxembourg (franc)	LUF	40,3399	0,147391
Alankomaat (guldeni) — Nederländerna (gulden) — Netherlands (guilder)	NLG	2,20371	2,69805
Portugali (escudo) — Portugal (escudo) — Portugal (escudo)	PTE	200,482	0,0296572
Kreikka (drakma) ¹⁾ — Grekland (drakma) ¹⁾ — Greece (drachma) ¹⁾	GRD	340,750	0,0174490

¹⁾ 1.1.2001 alkaen.

¹⁾ F.r.om. 1.1.2001.

¹⁾ From 1 January 2001.

25. Rahalaitosten ottolainaus ¹⁾ — Penninginstitutens inlåning ¹⁾ — Deposits in financial institutions ¹⁾

Vuoden ja kuukauden lopussa I slutet av året och månaden At the end of year and month	Liikepankit Affärsbanker Commercial banks			Säästöpankit Sparbanker Savings banks			Osuuspankit Andelsbanker Co-operative banks			
	Euromääräinen I euro Euro- denominated	Valuuttamääräinen ²⁾ I utländsk valuta ²⁾ In foreign currency ²⁾	Yhteensä Totalt Total	Euromääräinen I euro Euro- denominated	Valuuttamääräinen ²⁾ I utländsk valuta ²⁾ In foreign currency ²⁾	Yhteensä Totalt Total	Euromääräinen I euro Euro- denominated	Valuuttamääräinen ²⁾ I utländsk valuta ²⁾ In foreign currency ²⁾	Yhteensä Totalt Total	
	1	2	3	4	5	6	7	8	9	
	Milj. € – € million									
1996.	29 088	1 938	31 026	3 210	30	3 240	15 248	68	15 316	
1997.	29 748	1 926	31 674	3 612	29	3 641	15 378	49	15 427	
1998.	30 582	1 666	32 248	3 949	28	3 977	15 782	44	15 826	
1999.	32 671	1 176	33 848	4 401	15	4 415	16 401	25	16 426	
2000.	31 939	1 047	32 986	4 580	11	4 591	17 091	21	17 112	
1999	I	30 546	1 222	31 768	4 006	22	4 028	15 878	33	15 911
	II	30 088	1 204	31 292	3 982	21	4 003	15 825	33	15 857
	III	30 747	1 325	32 071	4 027	20	4 046	15 832	30	15 862
	IV	31 051	1 270	32 321	4 075	19	4 094	15 831	29	15 860
	V	31 374	1 150	32 524	4 090	18	4 108	15 893	28	15 921
	VI	31 731	1 039	32 770	4 147	17	4 163	16 024	26	16 050
	VII	31 734	1 109	32 843	4 194	16	4 209	16 079	27	16 105
	VIII	31 456	1 134	32 590	4 209	15	4 225	16 098	27	16 126
	IX	31 255	1 019	32 275	4 247	15	4 262	16 164	27	16 191
	X	31 493	969	32 462	4 286	16	4 302	16 325	27	16 352
	XI	31 862	1 106	32 967	4 274	16	4 290	16 137	25	16 163
	XII	32 671	1 176	33 848	4 401	15	4 415	16 401	25	16 426
2000	I	32 938	1 284	34 222	4 459	14	4 473	16 368	26	16 394
	II	32 238	1 149	33 387	4 404	12	4 416	16 182	24	16 206
	III	32 219	999	33 217	4 413	11	4 425	16 282	23	16 305
	IV	32 634	1 062	33 696	4 475	11	4 486	16 485	24	16 510
	V	31 942	1 059	33 001	4 430	11	4 441	16 391	23	16 415
	VI	31 955	1 100	33 055	4 457	11	4 468	16 506	22	16 528
	VII	31 922	1 129	33 051	4 464	12	4 475	16 445	23	16 467
	VIII	31 138	1 102	32 240	4 412	11	4 423	16 445	24	16 469
	IX	30 910	1 228	32 139	4 472	11	4 483	16 690	21	16 711
	X	31 021	1 132	32 153	4 498	10	4 508	16 852	22	16 874
	XI	30 853	1 108	31 961	4 487	10	4 497	16 824	23	16 848
	XII	31 939	1 047	32 986	4 580	11	4 591	17 091	21	17 112
2001	I	31 291	1 035	32 327	4 574	11	4 585	17 219	19	17 237
	II	31 412	1 047	32 459	4 507	12	4 519	17 077	18	17 095
	III	31 522	969	32 491	4 631	12	4 643	17 244	19	17 263
	IV	32 345	1 058	33 403	4 690	11	4 702	17 402	19	17 421
	V	32 510	1 433	33 942	4 682	12	4 694	17 566	18	17 584
	VI	32 573	1 435	34 008	4 765	11	4 776	17 846	19	17 865
	VII	32 704	1 477	34 181	4 765	12	4 777	17 861	20	17 881
	VIII	32 464	1 379	33 843	4 766	11	4 778	17 903	18	17 921
	IX	32 557	1 375	33 933	4 875	11	4 886	18 342	19	18 361
	X	31 687	1 419	33 106	4 832	12	4 844	18 209	20	18 228

¹⁾ Pl. ottolainaus Suomen Pankilta, talletuspankeilta ja valtiolta.

²⁾ Vuodesta 1999, muut kuin euromääräiset.

¹⁾ Exkl. inlåning från Finlands Bank, depositionsbanker och staten.

²⁾ Fr.o.m år 1999 annan inlåning än i euro.

¹⁾ Excl. deposits from the Bank of Finland, deposit banks and central government.

²⁾ From 1999 other deposits than euro-denominated.

25. Rahalaitosten ottolainaus ¹⁾ (jatk.) — Penninginstitutens inlåning ¹⁾ (forts.) — Deposits in financial institutions ¹⁾ (cont.)

Vuoden ja kuukauden lopussa I slutet av året och månaden At the end of year and month	Ulkomaiset pankit Utländska banker Foreign banks			Pankit kaikkiaan Banker totalt All banking establishments			Osuuskauppojen säästökassat Andelslagens sparkassar Consumers' co-operative savings funds
	Euromääräinen I euro Euro-denominated	Valuuttamääräinen ²⁾ I utländsk valuta ²⁾ In foreign currency ²⁾	Yhteensä Totalt Total	Euromääräinen I euro Euro-denominated	Valuuttamääräinen ²⁾ I utländsk valuta ²⁾ In foreign currency ²⁾	Yhteensä Totalt Total	Talletukset yhteensä Depositioner totalt Deposits, total
	10	11	12	13	14	15	16
1996.....	159	65	224	47 706	2 102	49 807	239
1997.....	275	64	338	49 013	2 068	51 081	269
1998.....	932	55	987	51 245	1 793	53 037	297
1999.....	892	58	950	54 365	1 274	55 639	311
2000.....	994	77	1 071	54 605	1 155	55 760	376
1999 I	1 061	54	1 115	51 492	1 330	52 822	303
II	1 028	59	1 087	50 922	1 317	52 239	304
III	1 101	56	1 157	51 707	1 430	53 137	304
IV	1 078	61	1 139	52 034	1 379	53 413	304
V	1 241	67	1 308	52 598	1 264	53 862	306
VI	1 451	66	1 517	53 353	1 148	54 501	308
VII	1 837	64	1 901	53 843	1 215	55 059	309
VIII	1 333	91	1 424	53 097	1 267	54 364	309
IX	976	115	1 092	52 643	1 177	53 819	311
X	1 450	105	1 556	53 554	1 117	54 672	309
XI	1 043	69	1 113	53 316	1 216	54 532	308
XII	892	58	950	54 365	1 274	55 639	311
2000 I	1 287	48	1 335	55 052	1 371	56 424	320
II	2 707	52	2 758	55 530	1 238	56 768	323
III	955	62	1 017	53 868	1 096	54 964	326
IV	858	82	940	54 453	1 179	55 632	333
V	824	88	912	53 588	1 181	54 768	344
VI	806	73	879	53 723	1 206	54 930	350
VII	840	78	918	53 671	1 241	54 912	355
VIII	855	80	935	52 850	1 217	54 067	359
IX	845	73	918	52 916	1 333	54 249	366
X	882	86	968	53 252	1 251	54 503	369
XI	886	70	956	53 050	1 211	54 261	373
XII	994	77	1 071	54 605	1 155	55 760	376
2001 I	954	79	1 034	54 038	1 144	55 182	384
II	972	99	1 071	53 968	1 176	55 144	387
III	978	76	1 054	54 375	1 076	55 451	388
IV	1 016	85	1 101	55 453	1 174	56 627	391
V	1 024	95	1 120	55 782	1 558	57 340	398
VI	1 116	92	1 208	56 300	1 558	57 858	397
VII	1 093	83	1 176	56 423	1 592	58 015	400
VIII	1 057	70	1 126	56 191	1 478	57 669	400
IX	1 093	85	1 177	56 867	1 491	58 358	404
X	1 098	75	1 174	55 826	1 526	57 352	406

Milj. € – € million

26. Rahalaitosten antolainaus ¹⁾ — Penninginstitutens utlåning ¹⁾ — Advances by financial institutions ¹⁾

Vuoden ja kuukauden lopussa I slutet av året och månaden At the end of year and month	Liikepankit Affärsbanker Commercial banks			Säästöpankit Sparbanker Savings banks		
	Euromääräinen I euro <i>Euro-denominated</i>	Valuuttamääräinen ²⁾ I utländsk valuta ²⁾ <i>In foreign currency ²⁾</i>	Yhteensä Totalt <i>Total</i>	Euromääräinen I euro <i>Euro-denominated</i>	Valuuttamääräinen ²⁾ I utländsk valuta ²⁾ <i>In foreign currency ²⁾</i>	Yhteensä Totalt <i>Total</i>
	Milj. € – € million					
	1	2	3	4	5	6
1996.....	28 519	3 822	32 341	2 324	10	2 333
1997.....	29 589	2 526	32 115	2 674	12	2 686
1998.....	33 637	2 686	36 323	3 118	9	3 127
1999.....	37 934	1 293	39 227	3 705	1	3 707
2000.....	39 547	982	40 529	4 124	2	4 126
1999 I	35 321	1 499	36 820	3 144	3	3 147
II	35 510	1 490	37 000	3 194	2	3 196
III	35 903	1 498	37 401	3 250	2	3 251
IV	35 988	1 484	37 472	3 290	2	3 292
V	36 335	1 526	37 861	3 354	2	3 356
VI	36 919	1 520	38 438	3 416	2	3 418
VII	37 137	1 473	38 609	3 461	2	3 462
VIII	37 295	1 435	38 730	3 527	2	3 529
IX	37 369	1 428	38 797	3 577	2	3 579
X	37 846	1 437	39 283	3 627	2	3 629
XI	37 794	1 527	39 322	3 665	1	3 666
XII	37 934	1 293	39 227	3 705	1	3 707
2000 I	37 944	1 281	39 225	3 737	2	3 739
II	37 966	1 114	39 080	3 773	2	3 775
III	38 029	1 151	39 180	3 811	2	3 813
IV	38 446	1 219	39 665	3 840	2	3 841
V	37 910	1 199	39 108	3 873	2	3 875
VI	38 156	1 201	39 357	3 918	2	3 919
VII	38 190	1 214	39 404	3 944	2	3 945
VIII	38 350	1 223	39 573	4 008	2	4 010
IX	38 682	1 069	39 751	4 044	2	4 046
X	38 708	1 052	39 760	4 054	2	4 056
XI	38 986	1 017	40 003	4 092	2	4 094
XII	39 547	982	40 529	4 124	2	4 126
2001 I	40 808	1 472	42 280	4 139	2	4 141
II	40 995	1 447	42 442	4 168	2	4 170
III	41 341	1 513	42 854	4 206	2	4 208
IV	41 780	1 707	43 487	4 234	2	4 235
V	41 773	1 611	43 384	4 283	2	4 284
VI	42 035	1 536	43 571	4 340	2	4 341
VII	41 939	1 474	43 413	4 364	2	4 366
VIII	42 081	1 380	43 460	4 411	2	4 413
IX	42 189	1 427	43 616	4 453	2	4 455
X	42 467	1 420	43 888	4 478	2	4 480

¹⁾ Pl. antolainaus Suomen Pankille, talletuspankeille ja valtiolle.

²⁾ Vuodesta 1999, muut kuin euromääräinen.

³⁾ Ml. myös valuuttamääräinen.

⁴⁾ Ml. Suomen Pankin antolainaus.

¹⁾ Exkl. utlåning till Finlands Bank, depositionsbanker och staten.

²⁾ Fr.o.m år 1999 annan utlåning än i euro.

³⁾ Inkl. även i utländsk valuta.

⁴⁾ Inkl. utlåning av Finlands Bank.

¹⁾ Excl. advances to the Bank of Finland, deposit banks and central government.

²⁾ From 1999 other advances than euro-denominated.

³⁾ Incl. also in foreign currency.

⁴⁾ Incl. advances by the Bank of Finland.

26. Rahalaitosten antolainaus ¹⁾ (jatk.) — Penninginstitutens utlåning ¹⁾ (forts.) — Advances by financial institutions ¹⁾ (cont.)

Vuoden ja kuukauden lopussa I slutet av året och månaden At the end of year and month	Osuuspankit Andelsbanker Co-operative banks	Ulkomaiset pankit Utländska banker Foreign banks			Kaikkiaan Totalt All banking establishments		
	Euromääräinen I euro Euro-denominated	Euromääräinen I euro Euro-denominated	Valuuttamääräinen ²⁾ I utländsk valuta ²⁾ In foreign currency ²⁾	Yhteensä Totalt Total	Euromääräinen I euro Euro-denominated	Valuuttamääräinen ²⁾ I utländsk valuta ²⁾ In foreign currency ²⁾	Yhteensä Totalt Total
Milj. € – € million							
	7	8	9	10	11	12	13
1996.	³⁾ 13 261	469	225	695	44 584	4 058	⁴⁾ 48 642
1997.	13 276	838	195	1 034	46 381	2 732	⁴⁾ 49 113
1998.	13 895	1 331	283	1 613	51 982	2 978	⁴⁾ 54 960
1999.	15 029	2 708	128	2 836	59 376	1 423	60 799
2000.	16 211	3 302	234	3 536	63 184	1 217	64 402
1999							
I	13 715	1 465	116	1 581	53 645	1 618	55 263
II	13 803	1 572	129	1 701	54 078	1 621	55 699
III	13 885	1 660	129	1 789	54 697	1 629	56 326
IV	13 982	1 746	137	1 883	55 006	1 622	56 629
V	14 127	1 882	155	2 038	55 698	1 683	57 381
VI	14 294	1 999	160	2 159	56 628	1 681	58 309
VII	14 457	2 010	130	2 140	57 064	1 605	58 669
VIII	14 642	2 087	138	2 224	57 551	1 574	59 125
IX	14 784	2 118	129	2 247	57 848	1 559	59 407
X	14 916	2 208	130	2 338	58 597	1 569	60 165
XI	14 955	2 585	140	2 725	58 999	1 668	60 667
XII	15 029	2 708	128	2 836	59 376	1 423	60 799
2000							
I	15 102	2 748	133	2 880	59 531	1 415	60 946
II	15 214	2 856	144	3 000	59 810	1 260	61 069
III	15 328	2 886	155	3 040	60 053	1 308	61 361
IV	15 425	3 075	167	3 242	60 786	1 388	62 173
V	15 512	2 843	165	3 008	60 138	1 365	61 503
VI	15 634	2 929	165	3 094	60 637	1 367	62 004
VII	15 754	2 886	190	3 076	60 774	1 405	62 179
VIII	15 923	2 816	216	3 032	61 096	1 441	62 537
IX	16 056	2 860	239	3 099	61 642	1 310	62 952
X	16 061	2 918	258	3 176	61 741	1 312	63 053
XI	16 151	2 894	242	3 135	62 122	1 260	63 382
XII	16 211	3 302	234	3 536	63 184	1 217	64 402
2001							
I	16 246	3 291	242	3 533	64 485	1 716	66 201
II	16 378	3 384	249	3 633	64 924	1 698	66 622
III	16 489	3 203	269	3 472	65 239	1 784	67 023
IV	16 527	3 351	279	3 630	65 892	1 988	67 880
V	16 664	3 372	271	3 642	66 091	1 884	67 975
VI	16 851	3 392	233	3 626	66 617	1 772	68 389
VII	16 944	3 403	220	3 623	66 650	1 696	68 346
VIII	17 233	3 491	207	3 698	67 215	1 589	68 804
IX	17 347	3 585	238	3 823	67 573	1 667	69 240
X	17 406	3 688	225	3 914	68 040	1 647	69 688

27. Pankkien kotimaiset euroluotot ja -talletukset — Bankernas inhemska lån och depositioner i euro
Domestic banks' loans and deposits in euro

Euroluotot ¹⁾ – Lån i euro ¹⁾ – Loans in euro ¹⁾									
Vuosi ja kuukausi År och månad Year and month	Muut rahoitusta välittävät rahalaitokset Övriga monetära finansinstitutt som förmedlar finansiering Other monetary financial institutions practising financial inter-mediation	Yleisö yhteensä Allmänheten totalt The public total	Yritykset ja asuntoyhteisöt ²⁾ Icke-finansiella företag och bostads-samfund ²⁾ Non-financial corporations and housing corporations ²⁾	Rahoitus- ja vakuutuslaitokset (pl. keskuspankki ja muut rahalaitokset) Finansiella företag och försäkringsanstalter (exkl. centralbank och övriga monetära finansinstitutt) Financial and insurance corporations (excl. central bank and other monetary institutions)	Kotitalouksia palvelevat voitto tavoittelemattomat Hushållens icke-vinstsyftande organisationer ³⁾ Non-profit institutions serving households ³⁾	Kotitaloudet Hushåll Households	Julkisyhteisöt (pl. valtio) Öffetliga samfund (exkl. staten) totalt General government (excl. central government) total	Euroluotot yhteensä Lån i euro totalt Loans in euro total	Keskikorko Medelränta Average interest rate
Milj. € – € million									%
	1	2	3	4	5	6	7	8	9
1997. . . .	3 433	42 399	13 027	142	2 267	26 962	545	46 377	5,70
1998. . . .	4 194	47 048	15 010	263	2 503	29 272	739	51 981	5,25
1999. . . .	5 228	53 475	17 696	346	2 804	32 629	673	59 376	4,77
2000. . . .	5 024	57 249	17 766	452	3 829	35 202	911	63 184	6,19
2001 I	4 981	58 588	22 413	366	648	35 161	916	64 485	6,19
II	5 052	58 953	22 518	434	651	35 349	919	64 924	6,17
III	5 112	59 225	22 607	432	609	35 576	902	65 239	6,14
IV	5 200	59 794	23 046	477	607	35 664	897	65 892	6,03
V	5 184	60 002	22 971	433	607	35 991	905	66 091	5,99
VI	5 240	60 452	22 966	461	612	36 413	925	66 617	5,93
VII	5 251	60 476	22 771	395	630	36 681	923	66 650	5,88
VIII	5 286	61 001	22 766	503	635	37 097	928	67 215	5,82
IX	5 341	61 276	22 743	504	642	37 386	956	67 573	5,61
X	5 338	61 749	22 994	500	645	37 610	954	68 040	5,34
XI	5 338	60 632	21 754	378	654	37 846	969	66 939	5,16

Eurotalletukset ¹⁾ – Depositioner i euro ¹⁾ – Deposits in euro ¹⁾									
Vuosi ja kuukausi År och månad Year and month	Muut rahoitusta välittävät rahalaitokset Övriga monetära finansinstitutt som förmedlar finansiering Other monetary financial institutions practising financial inter-mediation	Yleisö yhteensä Allmänheten totalt The public total	Yritykset ja asuntoyhteisöt ²⁾ Icke-finansiella företag och bostads-samfund ²⁾ Non-financial corporations and housing corporations ²⁾	Rahoitus- ja vakuutuslaitokset (pl. keskuspankki ja muut rahalaitokset) Finansiella företag och försäkringsanstalter (exkl. centralbank och övriga monetära finansinstitutt) Financial and insurance corporations (excl. central bank and other monetary institutions)	Kotitalouksia palvelevat voitto tavoittelemattomat Hushållens icke-vinstsyftande organisationer ³⁾ Non-profit institutions serving households ³⁾	Kotitaloudet Hushåll Households	Julkisyhteisöt (pl. valtio) Öffetliga samfund (exkl. staten) totalt General government (excl. central government) total	Eurotalletukset yhteensä Depositioner i euro totalt Deposits in euro total	Keskikorko Medelränta Average interest rate
Milj. € – € million									%
	10	11	12	13	14	15	16	17	18
1997. . . .	213	46 774	6 558	372	2 002	37 842	2 026	49 013	1,44
1998. . . .	133	49 441	7 658	428	2 127	39 228	1 670	51 244	1,31
1999. . . .	158	52 500	8 124	655	2 244	41 477	1 706	54 365	1,25
2000. . . .	59	53 105	8 747	810	2 420	41 129	1 440	54 605	1,95
2001 I	62	52 438	9 584	724	1 943	40 187	1 537	54 038	2,03
II	57	52 340	9 814	749	1 819	39 958	1 571	53 968	2,08
III	52	52 624	9 715	683	1 843	40 385	1 699	54 375	2,08
IV	66	53 709	10 161	855	1 880	40 814	1 679	55 453	2,07
V	66	53 962	10 285	795	1 927	40 955	1 754	55 782	2,08
VI	65	54 587	10 226	899	1 859	41 604	1 648	56 300	2,06
VII	58	54 705	10 640	870	1 834	41 360	1 660	56 423	2,07
VIII	50	54 586	10 527	814	1 901	41 344	1 554	56 191	2,07
IX	55	55 104	10 303	920	1 923	41 959	1 708	56 867	1,90
X	101	54 081	9 936	876	1 856	41 413	1 644	55 826	1,70
XI	84	54 942	9 899	1 214	1 938	41 891	1 639	56 664	1,63

¹⁾ Sis. sekki- ja vakselit, velkakirjalainat ja valtion varoista välitetyt lainat.

²⁾ Fr.o.m. 31.1.2001 lähtien ml. asuntoyhteisöt.

³⁾ 31.1.2001 lähtien pl. asuntoyhteisöt.

¹⁾ Inkl. checkkrediter, växlar, skuldebrevslån och lån förmedlade av statens medel.

²⁾ Fr.o.m. 31.1.2001 inkl. bostadssamfund.

³⁾ Fr.o.m. 31.1.2001 exkl. bostadssamfund.

¹⁾ Incl. overdrafts, bills of exchange, promissory note loans and loans intermediated out of government funds.

²⁾ From 31 January 2001 incl. housing corporations.

³⁾ From 31 January 2001 excl. housing corporations.

28. Keskeisiä korkoja — Viktiga räntor — Key interest rates

A. Markkinakorkoja — Marknadsräntor — Market rates

Vuosi ja kuukausi År och månad Year and month	Eonia korko Eoniaränta Eonia rate	Euriborkorot — Euriborräntor — Euribor rates								Valtion obligaatoiden korkoja Räntor på statsobligationer Yields on government bonds	
		1	1	2	3	6	9	12	5	10	
		viikko — vecka week	kuukautta — månader — months						vuotta — år — years		
%											
1 2 3 4 5 6 7 8 9 10											
1998.....										4,30	4,78
1999.....	2,74	2,817	2,862	2,913	2,961	3,054	3,114	3,183	3,183	4,07	4,74
2000.....	4,12	4,177	4,244	4,325	4,400	4,556	4,682	4,789	4,789	5,27	5,49
2001.....	4,39	4,371	4,335	4,297	4,267	4,159	4,101	4,086	4,086	4,54	5,04
2001 I	4,76	4,810	4,805	4,788	4,771	4,675	4,603	4,574	4,574	4,70	5,02
II	4,99	4,830	4,800	4,775	4,756	4,667	4,607	4,591	4,591	4,71	5,02
III	4,78	4,817	4,776	4,738	4,709	4,577	4,489	4,471	4,471	4,60	4,94
IV	5,06	4,877	4,780	4,715	4,682	4,566	4,504	4,481	4,481	4,73	5,10
V	4,64	4,664	4,663	4,652	4,637	4,558	4,534	4,520	4,520	4,88	5,29
VI	4,54	4,563	4,530	4,486	4,454	4,353	4,325	4,312	4,312	4,76	5,26
VII	4,51	4,540	4,525	4,495	4,467	4,387	4,334	4,311	4,311	4,76	5,27
VIII	4,49	4,515	4,465	4,405	4,354	4,225	4,142	4,108	4,108	4,55	5,06
IX	3,99	4,076	4,051	4,012	3,983	3,876	3,800	3,770	3,770	4,38	5,06
X	3,97	3,830	3,719	3,637	3,600	3,459	3,390	3,369	3,369	4,12	4,83
XI	3,51	3,480	3,427	3,428	3,386	3,262	3,201	3,198	3,198	4,02	4,69
XII	3,34	3,375	3,418	3,378	3,345	3,256	3,245	3,298	3,298	4,34	4,98

B. Peruskorko
Grundränta
Base rate

Päivämäärä Datum Date	Peruskorko Grundränta Base rate
%	
11	
1.2.1985	9,00
1.1.1986	8,50
1.3.1986	8,00
19.5.1986	7,00
16.5.1988	8,00
1.5.1992	9,50
1.1.1993	8,50
15.2.1993	7,50
17.5.1993	7,00
15.7.1993	6,50
16.8.1993	6,00
1.12.1993	5,50
1.2.1994	5,25
1.11.1995	5,00
15.12.1995	4,75
1.2.1996	4,50
16.9.1996	4,00
15.12.1998	3,50
1.7.1999	2,75
1.1.2000	3,50
1.7.2000	4,50
1.1.2001	5,25
1.7.2001	4,50
1.1.2002	3,50

C. Pankkien euromääräinen antolainaus yleisölle, keskipankkikorkoja
Bankernas utlåning i euro till allmänheten, medelräntor
Banks' euro-denominated lending to the public, average interest rates

Vuosi ja kuukausi År och månad Year and month	Antolainaus yhteensä Utlåning totalt Total lending		Kotitalouksien euromääräiset luotot Krediter i euro till hushållen Euro-denominated lending to households		Asuntoluotot Bostadslån Housing loans	
	Uudet luotot Nya krediter New lending	Kanta Stock Stock	Uudet luotot Nya krediter New lending	Kanta Stock Stock	Uudet luotot Nya krediter New lending	Kanta Stock Stock
	%					
12 13 14 15 16 17						
1996.....	5,43	5,83	6,80	6,48	6,42	6,37
1997.....	4,81	5,74	6,01	6,28	5,71	6,15
1998.....	4,74	5,27	5,71	5,77	5,45	5,63
1999.....	3,89	4,78	4,83	5,20	4,57	5,02
*2000.....	5,26	6,22	6,05	6,62	5,81	6,49
*2000 VII	5,36	5,77	6,23	6,21	5,95	6,07
VIII	5,63	5,84	6,20	6,25	5,95	6,11
IX	5,75	6,08	6,51	6,55	6,29	6,42
X	5,84	6,16	6,59	6,60	6,37	6,46
XI	5,84	6,20	6,58	6,62	6,33	6,48
XII	5,64	6,22	6,33	6,62	6,27	6,49
*2001 I	5,61	6,22	6,45	6,66	6,18	6,52
II	5,63	6,19	6,39	6,65	6,11	6,52
III	5,50	6,16	6,29	6,63	5,99	6,50
IV	5,40	6,05	6,15	6,48	5,87	6,34
V	5,49	6,01	6,13	6,45	5,88	6,31
VI	5,28	5,95	5,97	6,40	5,72	6,27
VII	5,18	5,90	5,99	6,34	5,70	6,20
VIII	5,25	5,84	5,82	6,28	5,53	6,14
IX	4,84	5,63	5,45	6,05	5,19	5,91
X	4,56	5,35	4,98	5,72	4,72	5,59
XI	4,18	5,17	4,77	5,54	4,52	5,40

29. HEX-osakeindeksi — HEX-aktieindex — HEX share index

28.12.1990 = 1000. HEX Helsingin Pörssin osakeindeksi – Helsingfors Börs aktieindex – Helsinki Exchanges share index

Hintaindeksi – Prisindex – Price index

Vuosi ja kuukausi År och månad Year and month	HEX-yleis- indeksi HEX-general- index HEX all share index	HEX-portfolio- indeksi HEX-portfölj- index HEX-portfolio	HEX20/25- indeksi ¹⁾ HEX20/25- index ¹⁾ HEX20/25 index ¹⁾	HEXTech- indeksi ²⁾ HEXTech- index ²⁾ HEXTech- index ²⁾	Pankit ja rahoitus Bank och finans Banks and finance	Vakuutus Försäkring Insurance	Sijoitus Investerings- bolag Investment	Kuljetus ja liikenne Trafik och transport Transport	Kauppa Handel Trade	Muut palvelut Övriga tjänster Other services
	1	2	3	4	5	6	7	8	9	10
1997.....	3 207	2 573	2 768		822	1 572	1 264	2 336	2 255	3 990
1998.....	4 528	3 158	3 994		1 210	2 492	1 211	3 102	2 550	7 301
1999.....	7 800	3 536	7 558		1 229	2 495	915	2 233	2 106	9 226
2000.....	14 881	4 572	15 237		1 640	3 113	805	1 838	1 958	11 925
2001.....	8 544	3 031	6 433		1 580	2 097	859	1 713	1 693	7 564
2001 I	11 948	3 693	12 050		1 898	3 461	773	1 730	1 777	9 108
II	9 283	3 331	9 038		1 863	3 364	826	1 745	1 840	8 753
III	8 556	3 117	8 234		1 772	3 261	871	1 756	1 771	7 751
IV	9 111	3 045	8 882		1 605	2 322	840	1 758	1 724	7 875
V	10 547	3 363	10 398		1 610	1 836	893	1 883	1 671	9 274
VI	9 014	3 162	8 685		1 555	1 787	913	1 811	1 631	7 962
VII	7 552	2 910	7 081	863	1 547	1 744	907	1 778	1 609	6 674
VIII	7 089	2 809	6 553	790	1 528	1 593	889	1 751	1 646	6 812
IX	5 989	2 485	1 282	562	1 383	1 389	838	1 609	1 632	5 659
X	6 931	2 630	1 380	683	1 408	1 441	833	1 525	1 618	6 253
XI	8 196	2 895	1 538	874	1 378	1 425	856	1 564	1 669	7 243
XII	8 517	2 940	1 575	898	1 379	1 476	878	1 651	1 753	7 617

Vuosi ja kuukausi År och månad Year and month	Metalli- teollisuus Metall- industri Metal and engineering industry	Metsä- teollisuus Skogsindustri Forest industry	Moniala- yhtykset Mångbransch Multisectoral industry	Energia Energi Energy	Elintarvike- teollisuus Livsmedels- industri Food industry	Rakennus- teollisuus Byggindustri Construction	Tietoliikenne ja elektroniikka Telekommuni- kation och elektronik Telecommuni- cations and electronics	Lääke- ja kemian- teollisuus Läkemedels- industri och kemisk industri Pharmaceutical and chemical industry	Viestintä ja kustannus Media och publikation Media and publishing	Muu teollisuus Övrig industri Other industry
	11	12	13	14	15	16	17	18	19	20
1997.....	3 408	2 708	7 477	905	1 052	1 006	1 416	900	1 211	1 111
1998.....	3 094	2 993	9 444	942	1 360	942	2 734	1 001	1 660	1 284
1999.....	2 662	3 902	8 039	744	993	773	7 255	908	1 539	1 098
2000.....	2 857	3 993	9 896	658	871	1 062	16 627	992	1 816	1 238
2001.....	2 702	4 358	7 892	756	830	1 110	8 119	951	1 225	1 185
2001 I	2 542	4 088	7 757	664	820	1 147	12 728	965	1 378	1 063
II	2 732	4 012	7 823	657	779	1 158	9 091	985	1 249	1 061
III	2 645	4 078	7 897	682	753	1 108	8 142	996	1 248	1 089
IV	2 564	4 121	7 633	688	754	1 049	9 003	920	1 279	1 121
V	2 879	4 608	8 403	806	803	1 148	10 686	951	1 331	1 217
VI	2 948	4 472	8 579	817	832	1 151	8 663	912	1 273	1 244
VII	2 854	4 304	8 532	776	848	1 121	6 771	931	1 287	1 218
VIII	2 740	4 466	7 821	789	868	1 090	6 124	918	1 239	1 231
IX	2 569	4 148	7 167	804	842	1 037	4 846	970	1 087	1 194
X	2 557	4 386	7 206	810	843	1 050	6 050	957	1 055	1 226
XI	2 626	4 859	7 911	802	897	1 115	7 593	973	1 114	1 258
XII	2 799	4 799	8 006	761	924	1 148	7 997	925	1 160	1 318

¹⁾ 2001/VIII asti 20 vaihdetuinta osaketta, 2001/X lähtien 25 vaihdetuinta osaketta.

²⁾ 10 Helsingin Pörssin vaihdetuinta teknologiaosaketta.

¹⁾ De 20 mest omsatta aktierna t.o.m. 2001/VIII, fr.o.m 2001/X de 25 mest omsatta aktierna.

²⁾ De 10 mest omsatta teknologiaaktierna på Helsingfors Börs.

¹⁾ Until 2001/VIII, 20 most traded shares, from 2001/X, 25 most traded shares.

²⁾ 10 most traded technology shares in the Helsinki Exchanges.

30. Maksutase — Betalningsbalansen — Balance of payments

Vuosi ja kuukausi År och månad Year and month	Vaihtotase – Bytesbalans – Current account						Pääoman- siirrot Rahoitustase – Finansiell balans – Financial account							Yhteensä Total (8 + 9 + 10 + 11 + 12)
	Tavaravienti Varu- export Exports of goods, fob	Tavarantuonti Varu- import Imports of goods, fob	Palvelut Tjänster Services	Tuotannon- tekijä- korvaukset Faktor- inkomster Income	Tulonsiirrot Transfe- reringar Transfers	Yhteensä Total (1 – 2 + 3 + 4 + 5)	Kapital- transfe- reringar Capital account	Suorat sijoitukset Direktin- vesteringar Direct invest- ment	Arvopaperi- sijoitukset Portföljin- vesteringar Portfolio invest- ment	Muut sijoitukset Övriga investeringar Other investment	Johdan- naiset Finansiella derivat Financial derivatives	Valuutta- varannon muutos Förändring i valuta- reserven Change in reserve assets		
	Milj. € – € million													
	1	2	3	4	5	6	7	8	9	10	11	12	13	
1996...	31 478	22 721	-1 305	-2 818	-660	3 976	-33	-1 922	-2 333	-2 003	282	2 367	-3 609	
1997...	35 956	25 856	-1 382	-2 122	-620	5 978	96	-2 771	-673	546	42	-1 813	-4 669	
1998...	38 970	27 744	-962	-2 806	-907	6 549	84	-5 843	-159	4 959	-569	-209	-1 821	
1999...	39 445	27 996	-1 329	-1 902	-947	7 276	109	-1 880	-1 567	-857	-398	-186	-4 890	
*2000...	49 687	34 788	-2 458	-2 059	-651	9 729	96	-16 494	-2 409	9 187	-689	-400	-10 804	
*2000 I	3 376	2 410	-195	-74	-242	456	8	4 735	-7 403	1 983	36	-265	-913	
II	3 595	2 677	-219	-54	-93	551	8	-799	3 380	-3 379	-92	63	-827	
III	4 141	2 804	-236	-66	-84	950	8	-3 473	1 927	-931	-105	-55	-2 638	
IV	3 627	2 763	-243	-1 171	118	-432	8	509	-618	2 691	-112	-560	1 909	
V	4 417	3 051	-231	-12	-71	1 052	8	-391	-1 128	-33	-97	432	-1 216	
VI	4 086	2 973	-199	-283	-255	377	8	-1 765	1 119	-1 416	27	335	-1 700	
VII	3 870	2 643	-158	-79	16	1 005	8	868	-138	125	-54	-387	415	
VIII	4 044	2 840	-139	-30	-23	1 011	8	-2 659	-439	3 003	-129	61	-163	
IX	4 552	2 851	-155	-63	-68	1 416	8	-9 159	519	4 721	162	-347	-4 104	
X	5 087	3 450	-200	-88	-72	1 276	8	-903	-1 138	1 692	-25	-121	-495	
XI	4 602	3 271	-237	-70	-8	1 016	8	-420	1 283	-1 374	-225	118	-618	
XII	4 290	3 055	-246	-69	131	1 051	8	-3 037	227	2 105	-75	326	-454	
*2001 I	3 920	2 711	-225	-84	-231	668	0	-1 022	-2 402	2 445	-47	-87	-1 114	
II	3 810	2 785	-203	-83	213	952	0	-475	-3 110	2 484	86	178	-837	
III	4 423	3 204	-197	-99	-94	829	0	-262	1 561	-1 903	87	-157	-675	
IV	4 071	2 736	-213	-1 814	-106	-798	0	504	-1 630	513	-134	-27	-774	
V	3 959	2 871	-217	-93	-122	657	0	-699	277	-1 879	-46	-565	-2 911	
VI	3 934	2 662	-196	-42	-139	894	0	2 394	-3 319	-421	-271	-15	-1 632	
VII	3 483	2 505	-149	-64	-93	671	0	713	-109	-332	-122	443	593	
VIII	3 663	2 586	-126	-39	-6	905	0	-515	548	-1 089	40	-163	-1 180	
IX	3 753	2 677	-146	58	-107	881	0	-1 994	405	130	42	35	-1 382	
X	4 777	2 842	-205	-63	-106	1 559	0	86	-1 272	418	165	20	-584	

Kauppatase ja vaihtotase – Handelsbalans och bytesbalans – Trade balance and current account

12 kuukauden liukuva summa – 12 månaders glidande summa – 12-month moving totals

Mrd. € – € billion

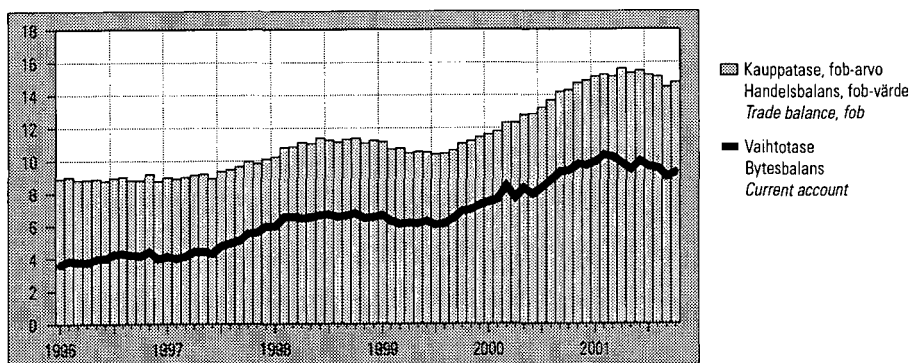

Lähde – Källa – Source: Suomen Pankki – Finlands Bank – Bank of Finland

31. Valtion takaukset — Statsgarantier — State guarantees

Vuosineljännes År och kvartal Year and quarter	Uudet takaukset Nya garantier New guarantees	Poistuneet takaukset Återtagna garantier Withdrawn guarantees	Takauskanta ajanjakson lopussa Garantistocken i slutet av perioden Stock of guarantees at end of period	Maksetut korvaukset Betalda ersättningar Paid compensations	Takaisinperintä- tuotot Intäkter av återindrivning Revenue from claims for recovery	Takaus- maksutulot Betalda garantier Income from guarantee payments
	Milj € – € million					
	1	2	3	4	5	6
1999:I.....	177,7	1 260,8	9 153,5	18,9	5,5	2,1
1999:II.....	291,1	288,1	9 116,8	3,9	0,0	6,3
1999:III.....	226,3	185,5	9 020,6	7,3	0,0	5,6
1999:IV.....	437,8	1 547,8	7 600,6	9,1	5,1	11,4
2000:I.....	943,7	386,6	8 340,9	14,3	2,3	10,2
2000:II.....	490,2	527,6	8 452,1	19,2	16,2	14,5
2000:III.....	697,9	604,5	8 546,5	17,1	8,6	16,2
2000:IV.....	860,2	897,2	8 169,7	6,6	2,8	6,6
2001:I.....	334,9	238,5	8 327,2	17,5	0,5	19,4
2001:II.....	902,2	469,0	8 695,8	9,3	0,4	13,8
2001:III						
Takauksen saaja – Garantitagare – Guarantee recipient						
Yritykset ja asuntoyhteisöt – Företag och bostadssamfund – Non-financial corporations and housing corporations	567,2	515,1	4 973,2	17,9	0,4	17,6
Yritykset – Företagen – Corporations	563,2	514,5	4 015,1	17,9	0,4	17,6
Julkiset yritykset – Offentliga företag – Public	18,9	77,0	455,1	–	–	1,0
Yksityiset yritykset – Privata företag – Private	544,3	437,5	3 560,0	17,9	0,4	16,5
Asuntoyhteisöt – Bostadssamfund – Housing corporations	4,0	0,6	958,2	–	–	–
Rahoitus- ja vakuutuslaitokset – Finansiella institut och försäkringsanstalter – Financial and insurance institutions	–	1,5	805,8	–	–	–
Julkisyhteisöt – Offentliga samfund – General government	24,2	35,3	47,0	–	–	–
Kotitaloudet – Hushåll – Households	90,1	89,7	2 426,8	8,8	0,0	2,2
Työnantaja- ja muut elinkeinonharjoittajien kotitaloudet – Arbetsgivarhushåll och andra näringsidkarshushåll – Employers and other own-account workers	–	–	3,2	–	0,0	0,0
Muut kotitaloudet – Övriga hushåll – Other households	90,1	89,7	2 423,6	8,8	–	2,2
Kotitalouksia palvelevat voittoja tavoittelemattomat yhteisöt – Hushållens icke-vinstsyftande organisationer – Non-profit institutions serving households	0,9	7,2	33,7	–	–	–
Yhteensä – Totalt – Total	682,5	648,8	8 286,6	26,7	0,4	19,8
Ulkomaat – Utlandet – Foreign countries	5,4	17,7	396,9	–	–	0,0
Kaikkiaan – Totalt – Total	688,0	666,5	8 683,6	26,7	0,4	19,8

Bruttokansantuote neljännesvuosittain – Bruttonationalprodukten kvartalsvis – Gross domestic product by quarter

Milj. € – € million. 1995 hinnoin – 1995 års priser – 1995 prices

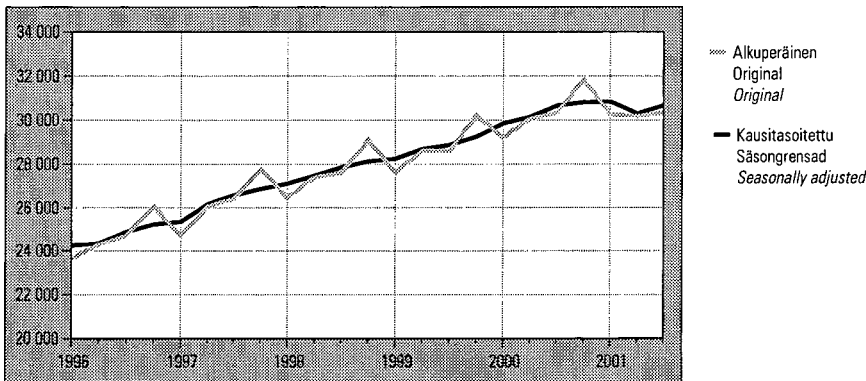

32. Bruttokansantuote ja nettokansantulo — Bruttonationalprodukt och nettonationalinkomst
Gross domestic product and net national income

Vuosi ja neljännes År och kvartal Year and quarter	Bruttokansantuote Bruttonationalprodukt Gross domestic product	Kulutusmenot Konsumtionsutgifter Final consumption expenditure			Investoinnit Investeringar Gross fixed capital formation			Vienti Export Exports	Tuonti Import Imports	Nettokansantulo Nettonationalinkomst Net national income	
		Yksityiset Private	Julkiset Offentliga Government services	Yhteensä Total	Yksityiset Private	Julkiset Offentliga Government services	Yhteensä Total			Yhteensä Total	Palkat Löner Wages and salaries
		1	2	3	4	5	6			7	8
Milj. € – € million											
Käypiin hintoihin – Till löpande priser – At current prices											
1996.....	98 535	51 887	22 811	74 698	13 926	2 848	16 772	36 986	29 531	78 358	38 708
1997.....	106 889	54 419	23 991	78 410	15 898	3 326	19 224	41 763	33 043	86 877	40 868
1998.....	115 970	58 197	25 133	83 329	18 325	3 357	21 683	44 985	34 756	94 361	43 767
1999.....	120 486	61 146	26 125	87 270	19 482	3 349	22 831	45 575	35 451	98 975	45 876
*2000.....	131 229	64 900	27 069	91 968	21 973	3 316	25 288	56 315	44 035	108 304	49 033
1998 I	27 885	13 699	5 511	19 210	4 189	654	4 844	11 480	8 832	22 697	9 666
1998 II	28 930	14 327	6 040	20 366	3 911	1 090	5 002	11 495	8 811	23 399	10 877
1998 III	28 521	14 607	6 609	21 216	5 088	809	5 896	10 898	8 415	23 290	11 978
1998 IV	30 634	15 564	6 973	22 537	5 137	804	5 941	11 112	8 698	24 975	11 246
1999 I	28 835	14 525	5 673	20 198	4 685	642	5 327	10 364	8 383	23 617	10 218
1999 II	29 972	15 105	6 270	21 375	4 332	1 097	5 429	11 109	8 593	24 754	11 411
1999 III	29 617	15 367	6 889	22 256	5 181	815	5 996	11 289	8 747	24 378	12 674
1999 IV	32 062	16 149	7 293	23 441	5 284	795	6 079	12 813	9 728	26 226	11 573
*2000 I	31 452	15 604	5 844	21 448	5 251	716	5 967	12 631	10 101	26 517	10 836
*2000 II	32 519	16 051	6 505	22 556	4 890	1 084	5 973	13 742	11 111	26 187	12 306
*2000 III	32 303	16 309	7 151	23 460	5 832	753	6 585	14 329	10 688	26 831	13 642
*2000 IV	34 955	16 936	7 569	24 504	6 000	763	6 763	15 613	12 135	28 769	12 249
*2001 I	33 575	16 086	6 197	22 283	5 874	716	6 591	13 735	10 948	28 431	11 692
*2001 II	33 761	16 750	6 898	23 647	5 139	1 067	6 207	13 609	10 580	26 762	13 192
*2001 III	32 900	17 185	7 550	24 735	6 174	742	6 916	12 780	10 110	27 185	14 419
1995 hintoihin – Till 1995 års priser – At 1995 prices											
1996.....	98 762	51 182	22 225	73 408	13 894	2 876	16 770	37 198	29 418	78 351	
1997.....	104 974	52 969	23 128	76 097	15 468	3 307	18 774	42 456	32 742	84 589	
1998.....	110 575	55 675	23 515	79 190	17 265	3 259	20 523	46 245	35 508	89 893	
1999.....	115 058	57 890	23 972	81 862	17 949	3 181	21 130	49 389	36 922	93 538	
*2000.....	121 486	59 171	23 932	83 104	19 172	2 979	22 151	58 396	42 891	98 288	
1998 I	26 459	13 109	5 637	18 746	3 970	631	4 601	11 466	8 912	21 678	
1998 II	27 415	13 766	5 786	19 552	3 615	1 006	4 620	11 639	8 902	22 399	
1998 III	27 606	13 924	5 869	19 793	4 619	785	5 404	11 135	8 612	23 785	
1998 IV	29 095	14 876	6 223	21 099	5 061	837	5 898	12 005	9 082	22 031	
1999 I	27 611	13 725	5 720	19 445	4 275	611	4 886	11 182	8 982	22 298	
1999 II	28 630	14 308	5 910	20 218	3 868	992	4 860	12 040	8 989	23 252	
1999 III	28 595	14 554	6 002	20 556	4 689	775	5 464	12 213	8 948	23 428	
1999 IV	30 222	15 303	6 340	21 643	5 117	803	5 920	13 954	10 003	24 560	
*2000 I	29 224	14 314	5 721	20 035	4 510	648	5 158	13 415	10 022	23 931	
*2000 II	30 074	14 701	5 898	20 599	4 131	925	5 055	14 520	10 800	23 128	
*2000 III	30 348	14 742	5 986	20 728	5 030	680	5 711	14 617	10 385	24 897	
*2000 IV	31 840	15 414	6 327	21 742	5 501	726	6 227	15 844	11 684	26 332	
*2001 I	30 271	14 389	5 847	20 236	4 899	629	5 528	13 802	10 843	25 331	
*2001 II	30 190	14 854	6 028	20 881	4 172	879	5 051	14 005	10 410	23 327	
*2001 III	30 349	15 131	6 117	21 249	5 165	646	5 811	13 116	9 940	25 148	

33. Bruttokansantuote toimialoittain — Bruttonationalprodukt efter näringsgren — Gross domestic product by branch of industry

Vuosi ja neljännes År och kvartal Year and quarter	Perushintaan — Till baspris — At basic prices										Bruttokansantuote markkintahintaan Bruttonationalprodukten till marknadspris Gross domestic product at market prices
	Maatalous Jordbruk Agriculture	Metsätalous Skogsbruk Forestry	Tehdas- teollisuus ja mineraalien kaivu Fabriks- industri, ut- vinning av mineral Manufacturing, mining and quarrying	Sähkö-, kaasu- ja vesihuolto El-, gas- och vatten- försörjning Electricity, gas and wa- ter supply	Talonra- kentaminen Husbygg- nadsverk- samhet Building construction	Maa- ja vesi- rakentaminen Anläggnings- verksamhet Other construction	Kuljetus, varastointi ja tietoliikenne Transport, magasi- nering och kommuni- kation Transport, storage and communi- cation	Kauppa Handel Trade	Markkina- tuotanto yhteensä ¹⁾ Marknads- produktion totalt ¹⁾ Market production total ¹⁾	Markkina- tuotanto yhteensä ¹⁾ Produktion utanför marknaden ¹⁾ Non-market production total ¹⁾	
	1	2	3	4	5	6	7	8	9	10	
Mij. € — € million											
Käyppiin hintoihin — Till löpande priser — At current prices											
1996	1 510	2 066	21 097	2 270	2 894	950	7 602	8 914	66 337	19 395	98 535
1997	1 480	2 349	23 286	2 236	3 331	996	8 307	10 101	72 202	19 943	106 889
1998	1 210	2 538	26 016	2 378	3 987	1 111	9 211	10 795	79 321	20 798	115 970
1999	1 264	2 549	26 402	2 199	4 626	1 152	9 836	11 084	82 367	21 499	120 486
*2000	1 436	2 669	30 268	2 022	5 547	1 130	10 854	11 636	91 384	22 618	131 229
1998 I	237	717	6 211	777	900	219	2 349	2 440	19 099	4 998	27 885
II	263	477	6 677	544	863	288	2 366	2 743	19 732	5 147	28 930
III	323	612	6 245	477	980	315	2 274	2 711	19 290	5 287	28 521
IV	387	732	6 883	580	1 244	289	2 222	2 901	21 200	5 366	30 634
1999 I	229	772	6 164	699	1 078	221	2 424	2 515	19 704	5 157	28 835
II	261	477	6 672	476	1 014	317	2 583	2 818	20 396	5 318	29 972
III	372	580	6 315	442	1 120	327	2 397	2 789	19 971	5 469	29 617
IV	402	720	7 251	582	1 414	287	2 432	2 962	22 296	5 555	32 062
*2000 I	257	811	7 023	659	1 289	240	2 744	2 691	21 846	5 414	31 452
II	294	503	7 499	445	1 238	302	2 835	2 964	22 457	5 599	32 519
III	476	615	7 327	397	1 347	311	2 599	2 880	22 244	5 761	32 303
IV	409	740	8 419	521	1 673	277	2 676	3 101	24 837	5 844	34 955
*2001 I	293	853	7 719	741	1 412	251	2 957	2 823	23 614	5 724	33 575
II	357	434	7 354	554	1 328	316	3 036	3 054	23 277	5 921	33 761
III	411	517	6 900	463	1 404	323	2 738	2 923	22 388	6 092	32 900
1995 hintoihin — Till 1995 års priser — At 1995 prices											
1996	1 752	2 073	22 358	2 360	2 904	950	7 619	8 738	67 126	18 965	98 762
1997	1 872	2 313	24 579	2 358	3 311	976	8 276	9 250	72 111	19 393	104 974
1998	1 632	2 400	26 806	2 384	3 541	1 050	9 046	9 877	76 792	19 556	110 575
1999	1 614	2 378	28 748	2 381	3 548	1 068	9 584	10 314	80 702	19 759	115 058
*2000	1 821	2 415	32 220	2 401	3 699	1 015	10 298	10 704	86 662	20 010	121 486
1998 I	347	650	6 510	708	757	216	2 200	2 181	18 478	4 719	26 459
II	347	478	6 796	546	728	274	2 236	2 494	18 998	4 845	27 415
III	595	571	6 487	487	868	293	2 301	2 538	19 070	4 962	27 606
IV	343	701	7 013	643	1 188	267	2 309	2 664	20 246	5 030	29 095
1999 I	325	671	6 982	710	811	216	2 303	2 294	19 447	4 763	27 611
II	322	470	7 351	527	746	296	2 405	2 600	20 051	4 899	28 630
III	634	546	6 849	487	849	296	2 381	2 654	19 898	5 018	28 595
IV	333	691	7 566	657	1 142	260	2 495	2 766	21 306	5 079	30 222
*2000 I	326	684	7 741	727	863	225	2 539	2 409	20 876	4 824	29 224
II	318	477	8 069	549	792	273	2 573	2 715	21 325	4 963	30 074
III	849	560	7 775	487	877	274	2 540	2 720	21 570	5 082	30 348
IV	328	694	8 635	638	1 167	243	2 646	2 860	22 891	5 141	31 840
*2001 I	335	704	8 342	775	877	224	2 611	2 484	21 852	4 904	30 271
II	340	425	7 785	617	788	275	2 639	2 751	21 338	5 046	30 190
III	803	500	7 518	494	850	279	2 615	2 752	21 436	5 167	30 349

¹⁾ Ml. muut toimialat.

¹⁾ Inkl. övriga näringsgrenar.

¹⁾ Incl. other industries.

34. Bruttokansantuote asukasta kohti
Bruttonationalprodukt per invånare
Gross domestic product per capita

Käypiin hintoihin – Till löpande priser – At current prices

Vuosi – År – Year	€
1990.....	17 643
1991.....	16 750
1992.....	16 242
1993.....	16 354
1994.....	17 262
1995.....	18 589
1996.....	19 226
1997.....	20 795
1998.....	22 505
1999.....	23 327
*2000.....	25 353

35. Julkisten menojen hintaindeksit
Prisindex för offentliga utgifter
Price indices for public expenditure

1995 = 100

Vuosi ja neljännes År och kvartal Year and quarter	Valtiontalous Statshushållningen State finances	Kunnallistalous Kommunal ekonomi Municipal finances
	1	2
1996.....	100,6	101,3
1997.....	101,2	102,5
1998.....	102,9	105,4
1999.....	103,8	107,1
*2000.....	107,2	111,2
1996		
I	100,3	100,9
II	100,3	101,1
III	100,5	101,0
IV	101,2	102,2
1997		
I	100,8	102,1
II	100,9	102,4
III	101,4	102,6
IV	101,7	102,8
1998		
I	102,9	105,1
II	102,9	105,4
III	103,1	105,6
IV	102,5	105,6
1999		
I	103,7	106,7
II	103,6	107,0
III	103,8	107,3
IV	104,3	107,7
*2000		
I	105,9	109,6
II	107,0	111,0
III	107,8	111,8
IV	108,3	112,3
*2001		
I	109,0	113,8
II	109,9	115,0
III	110,0	115,5

36. Kokonaistuotannon kuukausikuvaaja
Månadsgraf över totalproduktionen
Monthly indicator of total output

Vuosi ja kuukausi År och månad Year and month	Kokonaistuotanto, alkuperäiset sarjat Totalproduktion, ursprungliga serier Total output, original series	Kokonaistuotannon vuosimuutos Totalproduktion, förändring på årsnivå Year-on-year change
	Volymyymi-indeksi – Volymindex – Volume index	
1995 = 100		%
1		2
*1996.....	103,7	3,7
*1997.....	109,9	6,0
*1998.....	115,8	5,3
*1999.....	120,1	3,7
*2000.....	127,2	5,9
*1998		
VII	108,6	5,3
VIII	115,6	5,0
IX	119,8	4,7
X	120,7	4,3
XI	120,3	5,0
XII	118,8	2,3
*1999		
I	113,8	4,4
II	112,6	3,4
III	120,2	3,6
IV	122,1	3,9
V	122,3	2,8
VI	120,0	4,0
VII	111,6	2,7
VIII	119,3	3,2
IX	124,8	4,2
X	123,3	2,2
XI	124,4	3,4
XII	126,9	6,9
*2000		
I	120,1	5,6
II	119,3	6,0
III	125,9	4,8
IV	125,7	2,9
V	133,0	8,7
VI	126,7	5,6
VII	116,9	4,7
VIII	127,9	7,2
IX	132,3	6,0
X	133,8	8,6
XI	133,7	7,5
XII	131,1	3,2
*2001		
I	126,4	5,2
II	123,5	3,5
III	130,5	3,7
IV	128,2	2,1
V	132,3	-0,5
VI	126,4	-0,2
VII	116,7	-0,2
VIII	128,0	0,1
IX	131,1	-0,9
X	132,9	-0,7

37. Kuluttajabarometri — Konsumentbarometern — Consumer survey

Ostoaikomukset kulutusryhmittäin seuraavan puolen vuoden aikana — Inköpsavsikter i vissa konsumentgrupper under det följande halvåret <i>Potential purchases over the next six months</i>													
Vuosi ja kuukausi År och månad Year and month	Asunto ¹⁾ Bostad ¹⁾ Dwelling ¹⁾		Uusi auto Ny bil New car		Käytetty auto Begagnad bil Used car		Muu kulkuväline Annat transportmedel Other vehicle		Asunnon korjaus Bostadsrenovering Renovation of dwelling		Kodin sisustus Heminredning Interior decoration		
	Kyllä Ja Yes	Ehkä Kanske Perhaps	Kyllä Ja Yes	Ehkä Kanske Perhaps	Kyllä Ja Yes	Ehkä Kanske Perhaps	Kyllä Ja Yes	Ehkä Kanske Perhaps	Kyllä Ja Yes	Ehkä Kanske Perhaps	Kyllä Ja Yes	Ehkä Kanske Perhaps	
% kotitalouksista — % av hushållen — % of households													
	1	2	3	4	5	6	7	8	9	10	11	12	
1998	II	2,2	4,2	0,7	0,9	2,6	4,9	9,1	5,3	18,1	8,1	26,1	12,4
	V	2,0	2,9	1,0	1,1	3,3	3,4	8,2	5,1	18,8	5,5	23,4	12,7
	VIII	2,7	3,8	0,8	0,5	2,5	3,2	4,5	4,0	15,2	6,1	28,8	13,3
	XI	2,2	2,2	1,5	0,7	2,7	3,1	4,6	3,6	14,6	8,6	26,5	11,8
1999	II	1,8	4,0	1,1	0,6	3,4	2,9	8,6	6,1	15,7	8,7	25,8	15,9
	V	2,0	2,6	1,3	0,9	3,7	4,3	9,4	4,4	20,3	6,2	24,6	16,1
	VIII	1,8	3,7	1,1	0,9	3,6	3,0	3,7	3,6	14,4	6,4	27,0	15,8
	XI	2,4	2,9	1,2	1,0	3,1	2,9	4,9	4,2	15,0	6,6	27,4	15,3
2000	II	2,7	3,6	1,4	1,3	3,4	4,2	8,1	4,9	17,9	6,9	30,4	14,8
	V	2,2	4,0	1,4	1,2	4,2	4,0	10,5	7,8	24,2	4,6	34,5	11,0
	VIII	3,4	3,8	1,0	1,1	2,4	3,1	4,3	4,4	17,5	4,1	34,6	11,0
	XI	2,7	2,6	1,1	1,0	3,0	3,8	4,8	3,5	16,6	5,9	33,3	11,4
2001	II	2,5	3,2	1,4	0,8	3,2	3,0	6,4	4,7	21,1	5,5	34,1	12,5
	V	3,4	3,3	1,2	0,9	3,1	4,0	7,8	5,6	27,4	5,3	35,6	9,4
	VIII	2,6	3,5	1,1	1,0	2,9	3,5	4,7	3,4	23,3	4,5	36,3	9,3
	IX	2,4	4,9	1,1	0,9	3,0	3,4	5,7	3,3	22,8	5,8	36,2	10,7

Ostoaikomukset kulutusryhmittäin seuraavan puolen vuoden aikana — Inköpsavsikter i vissa konsumentgrupper under det följande halvåret <i>Potential purchases over the next six months</i>													
Vuosi ja kuukausi År och månad Year and month	Loma-asunto Semesterbostad Free-time residence		Viihde-elektronikka Hemelektronik Entertainment electronics		Kodinkoneet Hushållsmaskiner Household appliances		Harrastusvälineet Hobbyartiklar Free-time equipment		Lomamatka kotimaahan Semesterresa i Finland Holiday trip in Finland		Lomamatka ulkomaille Semesterresa utomlands Holiday trip abroad		
	Kyllä Ja Yes	Ehkä Kanske Perhaps	Kyllä Ja Yes	Ehkä Kanske Perhaps	Kyllä Ja Yes	Ehkä Kanske Perhaps	Kyllä Ja Yes	Ehkä Kanske Perhaps	Kyllä Ja Yes	Ehkä Kanske Perhaps	Kyllä Ja Yes	Ehkä Kanske Perhaps	
% kotitalouksista — % av hushållen — % of households													
	13	14	15	16	17	18	19	20	21	22	23	24	
1998	II	0,9	0,8	12,4	10,7	10,7	9,0	8,5	5,7	39,0	15,3	23,6	11,9
	V	1,4	1,2	12,3	9,8	11,2	9,8	11,1	6,6	44,9	14,5	26,6	11,1
	VIII	1,0	1,0	13,7	13,0	12,4	10,7	10,5	6,8	26,3	12,7	23,2	12,6
	XI	1,0	0,8	15,8	12,1	12,1	7,7	11,0	6,4	32,1	13,2	21,9	8,7
1999	II	0,8	1,3	14,9	13,4	11,8	11,4	10,1	5,6	40,5	16,5	25,6	13,7
	V	0,7	1,4	15,9	11,4	13,0	10,0	13,6	5,7	45,5	12,6	28,5	12,4
	VIII	1,1	1,0	16,1	14,1	10,5	12,4	10,4	6,5	29,6	14,2	23,2	11,9
	XI	1,1	0,8	18,2	15,0	12,4	13,5	11,7	7,8	31,6	13,6	22,7	14,1
2000	II	2,1	1,9	19,6	13,1	13,9	11,1	9,3	7,9	42,7	15,7	27,5	13,0
	V	1,8	1,3	20,5	11,6	15,5	11,4	13,0	6,2	48,9	13,7	32,7	10,5
	VIII	2,0	0,9	19,8	12,6	14,3	11,2	11,9	5,6	31,7	12,7	28,1	10,7
	XI	1,4	1,0	23,9	10,8	16,9	6,8	12,8	5,0	35,8	14,8	26,4	10,1
2001	II	1,2	1,3	24,2	11,8	16,6	8,4	12,9	5,2	45,0	14,0	29,8	12,8
	V	1,8	1,0	23,4	12,3	16,9	8,5	11,4	5,5	53,0	12,0	32,2	11,7
	VIII	1,4	0,8	22,9	11,5	15,1	9,0	13,0	4,8	36,7	13,3	26,5	14,3
	IX	1,3	0,5	24,8	12,2	15,7	9,0	13,9	5,3	36,5	16,0	25,5	12,7

¹⁾ Ostoaikomus seuraavan vuoden aikana.

¹⁾ Inköpsavsikt under följande år.

¹⁾ Potential purchase during the following year.

38. Valtiontalouden kassatulot — Kassainkomster inom statsekonomin — Central government cash revenue

Verot ja veronluonteiset tulot – Skatter og inkomster av skattenatur – Taxes and revenue similar to taxes

Vuosi ja kuukausi År och månad Year and month	Tulo- ja varallisuusvero Inkomst- och förmögenhetsskatt Income and property tax		Tulo- ja varallisuusvero Inkomst- och förmögenhetsskatt Income and property tax	Muut tulo ja varallisuuden perusteella kannettavat verot Övriga skatter på inkomst och förmögenhet Other taxes on income and property	Arvonlisävero Mervärdesskatt Value added tax	Muut liikevaihdon perusteella kannet- tavat verot Andra skatter och avgifter som uppårs på grund av omsättning Other taxes and charges based on sales	Valmisteverot Acciser Excise duties		
	Veronkanto Skatteuppbörd Gross collection	Veronpalautukset ja muiden veron- saajien osuudet Skatterestitutioner samt andelar av andra skattetagare Refunds and shares of others					Yhteensä Totalt	Tupakkavero På tobak On tobacco	
Milj. € – € million									
	1	2	3	4	5	6	7	8	
1996	20 449,8	-12 750,4	7 699,3	434,0	7 081,2	331,7	3 903,7	532,5	
1997	22 193,5	-13 769,7	8 423,9	413,8	7 669,3	346,9	4 144,1	547,0	
1998	24 014,0	-14 489,2	9 524,8	399,4	8 352,5	368,7	4 412,2	568,0	
1999	23 947,9	-13 629,8	10 301,7	415,3	8 969,1	391,0	4 534,9	566,3	
2000	28 079,8	-14 291,9	13 787,9	460,7	9 470,3	422,2	4 448,9	575,7	
1999	I	1 925,8	1 195,0	734,5	47,1	775,2	20,9	412,2	50,5
	II	1 698,2	-3 364,6	726,6	35,3	994,3	30,4	325,1	39,0
	III	2 022,1	-1 404,5	617,6	39,9	707,7	34,0	336,2	37,8
	IV	1 975,9	-1 126,4	849,5	37,7	581,6	27,3	400,3	50,8
	V	2 879,6	-1 483,4	1 396,3	28,6	731,6	23,0	374,1	44,2
	VI	1 788,9	-1 023,9	741,5	38,9	723,0	32,0	356,4	44,6
	VII	2 036,4	-1 194,8	841,6	27,4	698,0	25,4	413,2	59,9
	VIII	2 038,6	-1 189,1	849,5	26,4	798,7	28,6	402,6	51,5
	IX	1 865,2	-1 077,8	787,5	35,7	627,2	41,7	399,8	50,8
	X	1 821,6	-1 050,5	771,1	35,3	788,5	41,2	374,4	50,6
	XI	1 305,1	-476,5	828,7	32,5	777,2	43,9	359,4	41,4
	XII	2 590,6	-1 433,3	1 157,3	30,6	766,1	42,7	381,1	45,2
2000	I	2 038,3	-1 254,5	783,8	41,9	878,3	24,1	439,3	64,4
	II	1 781,1	-963,2	817,7	36,8	851,4	43,4	297,9	26,6
	III	2 245,7	-1 283,6	962,2	39,0	857,1	27,8	343,6	38,9
	IV	2 132,1	-1 168,1	964,2	34,0	676,8	27,1	366,3	45,4
	V	2 323,9	-1 138,5	1 185,2	37,0	792,8	6,2	354,2	45,6
	VI	3 511,6	-1 683,1	1 828,5	38,0	690,9	53,0	381,1	51,5
	VII	2 280,3	-1 231,5	1 048,8	32,1	822,6	26,9	401,1	52,6
	VIII	2 136,0	-1 136,6	999,4	33,5	769,8	30,6	380,1	53,0
	IX	2 059,8	-1 089,9	969,9	41,9	732,1	45,2	391,5	52,6
	X	2 334,5	-1 386,7	947,7	44,7	783,1	44,2	363,0	46,9
	XI	1 781,3	-643,2	1 138,1	27,1	789,3	48,6	356,7	48,6
	XII	3 455,4	-1 313,2	2 142,2	54,7	826,1	45,1	374,1	49,6
2001	I	2 464,8	-1 791,7	673,1	86,0	850,0	23,7	404,2	49,8
	II	1 972,2	-1 043,1	929,2	67,6	1 024,6	45,9	333,0	41,5
	III	2 666,0	-1 460,4	1 205,6	43,6	890,6	29,6	343,4	40,7
	IV	2 164,4	-1 185,9	978,5	43,6	666,5	28,9	379,6	46,3
	V	3 046,2	-1 359,3	1 686,9	44,7	736,7	32,3	379,4	50,6
	VI	2 608,9	-1 277,9	1 331,0	46,1	691,3	29,6	379,1	51,5
	VII	2 264,3	-1 233,8	1 030,5	42,7	794,5	28,9	404,7	55,5
	VIII	2 284,2	-1 182,4	1 101,8	45,6	831,4	33,6	410,7	57,4
	IX	2 054,3	-1 305,1	749,1	41,5	779,1	48,1	403,0	56,9
	X	2 325,3	-1 406,6	918,6	52,5	839,3	47,9	351,2	47,1
	XI	1 665,9	-856,1	809,8	45,1	831,7	52,5	394,4	51,5

38. Valtiontalouden kassatulot (jatk.) — Kassainkomster inom statsekonomin (forts.) — Central government cash revenue (cont.)

Verot ja veronluonteiset tulot – Skatter och inkomster av skattenatur – Taxes and revenue similar to taxes									
Vuosi ja kuukausi År och månad Year and month	Valmisteverot (jatk.) Acciser (forts.) Excise duties (cont.)			Leimaverot Stämpelskatt Stamp duties	Autovero Skatt på bilar Motor car tax	Moottori- ajoneuvovero Motorfordons- skatt Tax on motor vehicles	Varainsiirtovero Överlåtelseskatt Property transfer tax	Muut verot ja veronluonteiset tulot Övriga skatter och inkomster av skattenatur Other taxes/ revenue similar to taxes	
	Alkoholi- juomaverot På alkohol- drycker On alcoholic beverages	Energiaverot Energiskatter Energy taxes	Muut valmisteverot Övriga acciser Other excise duties						
Milj. € – € million									
	9	10	11	12	13	14	15	16	
1996	1 178,6	2 138,4	54,2	344,2	607,3	156,3	.	338,7	
1997	1 204,2	2 337,1	55,7	131,4	708,1	164,6	290,3	329,5	
1998	1 208,8	2 574,1	61,2	42,9	884,5	175,1	426,4	360,6	
1999	1 253,3	2 651,5	63,1	-11,3	1 028,5	185,0	434,8	375,1	
2000	1 245,6	2 595,8	31,8	-19,8	1 058,6	180,1	415,4	384,6	
1999	I	131,7	225,4	4,7	-8,2	88,6	0,5	51,3	52,5
	II	74,8	207,0	4,0	-3,2	83,4	14,1	27,8	170,9
	III	78,5	215,1	4,5	0,0	77,5	64,9	28,3	16,8
	IV	102,8	240,9	5,9	0,3	96,2	2,5	31,0	21,7
	V	105,5	219,5	4,7	0,3	92,3	3,4	25,7	12,1
	VI	90,8	215,6	5,4	-2,4	97,9	18,5	36,3	13,5
	VII	128,7	218,7	6,1	0,2	106,6	0,8	25,6	18,2
	VIII	124,3	221,0	5,9	-0,2	69,3	12,1	29,3	9,3
	IX	123,3	220,7	5,2	-0,2	76,0	44,2	31,8	12,1
	X	100,2	218,1	5,1	0,2	86,6	1,7	25,4	18,5
	XI	90,7	221,3	6,1	0,7	78,4	3,5	76,0	11,1
	XII	102,1	228,2	5,6	1,2	75,5	18,7	46,4	18,5
2000	I	136,6	235,5	2,9	0,0	102,4	0,8	27,8	63,1
	II	69,1	200,1	2,2	-2,9	77,7	18,2	70,3	170,9
	III	84,1	218,1	2,4	-10,9	127,0	67,6	36,8	17,5
	IV	98,4	219,7	2,7	-2,5	58,4	1,5	25,6	18,0
	V	108,3	197,5	2,9	-0,8	108,5	3,7	31,6	12,6
	VI	101,1	225,9	2,7	-3,4	118,9	19,2	53,8	12,6
	VII	130,4	215,0	3,4	-0,2	84,8	0,8	25,7	21,4
	VIII	112,4	211,8	3,2	0,0	86,8	13,0	34,5	9,9
	IX	109,5	226,7	2,7	0,0	90,8	48,1	29,1	11,9
	X	94,7	219,0	2,2	0,0	53,3	1,9	25,7	19,3
	XI	95,7	210,1	2,4	0,0	91,3	1,4	32,0	9,3
	XII	105,5	216,6	2,4	0,8	58,7	4,0	22,5	18,2
2001	I	130,2	221,5	2,7	-0,2	76,0	0,5	33,6	129,0
	II	77,9	211,4	2,4	0,2	91,2	16,5	28,1	114,5
	III	85,3	215,1	2,4	-0,2	74,5	74,3	28,8	18,5
	IV	97,4	233,1	2,7	-0,2	76,4	2,0	21,2	21,2
	V	113,5	212,6	2,9	0,7	83,8	3,9	43,1	12,1
	VI	101,9	222,9	3,0	0,3	86,1	19,9	30,6	12,6
	VII	131,4	214,6	3,4	0,0	83,3	0,5	28,6	24,9
	VIII	127,8	222,2	3,5	0,0	77,4	9,9	29,8	13,6
	IX	116,4	226,9	2,9	0,0	60,0	55,0	22,7	12,8
	X	91,9	209,8	2,3	0,0	73,7	2,3	28,4	21,5
	XI	106,5	233,8	2,5	0,5	78,9	2,5	24,6	17,8

38. Valtiontalouden kassatulot (jatk.) — Kassainkomster inom statsekonomi (forts.) — Central government cash revenue (cont.)

Vuosi ja kuukausi År och månad Year and month	Verot ja veronluonteiset tulot Skatter och inkomster av skattenatur Taxes and revenue similar to taxes	Sekalaiset tulot Inkomster av blandad natur Miscellaneous revenues	Siitä Därav Of which Veikkausvoitto- ym. tulot Tippningsvinstmedel o.d. Proceeds from betting	Korkotulot ja voitontuloutukset Ränteinkomster och bokföring av vinster Interest income and profits entered as income	Muut tulot Övriga inkomster Other revenue	Tulot ilman rahoitus- taloustoimia Inkomster exkl. finans- transaktioner Revenue before financial transactions	Valtiolle takaisin maksetut lainat Återbetalade lån Redemption of loans granted by the State	Tulot ilman lainanottoa Inkomster exkl. upplåning Revenue excl. borrowing	
	Yhteensä Totalt Total	Rahastojen tulot Fondernas inkomster Revenue of extra-budgetary funds							
Milj. € – € million									
	17	18	19	20	21	22	23	24	25
1996	20 896,6	5 252,1	560,6	1 438,1	6 689,6	27 586,9	1 664,0	29 251,0	2 845,9
1997	22 622,5	5 328,9	615,1	1 183,0	6 511,9	29 134,4	1 414,8	30 549,1	2 734,1
1998	24 947,0	6 257,1	649,5	1 347,2	7 595,9	32 543,0	1 808,4	34 351,5	3 097,0
1999	26 623,3	7 885,8	675,6	1 159,8	9 045,7	35 669,1	2 119,3	37 788,5	3 620,7
2000	30 609,2	6 434,5	733,5	1 893,1	8 327,8	38 936,9	1 859,0	40 796,2	3 231,2
1999 I	2 174,5	452,3	21,4	-38,5	413,9	2 588,4	24,1	2 612,5	66,9
II	2 404,6	262,2	34,1	101,3	363,5	2 768,0	62,9	2 830,9	227,7
III	1 922,9	521,2	259,9	113,2	634,2	2 557,3	719,3	3 276,6	854,9
IV	2 047,9	307,5	49,1	120,6	428,0	2 475,9	26,7	2 502,6	203,7
V	2 687,3	290,6	34,0	141,5	432,2	3 119,6	130,7	3 250,2	262,7
VI	2 055,8	403,5	15,8	221,2	624,5	2 680,2	41,2	2 721,5	107,5
VII	2 157,0	231,1	5,2	40,7	271,8	2 428,8	14,0	2 442,8	85,8
VIII	2 225,6	327,6	31,5	-79,2	248,4	2 474,1	65,6	2 539,6	54,3
IX	2 055,9	295,2	31,3	285,6	580,6	2 636,5	118,9	2 755,4	352,7
X	2 142,9	3 973,8	31,0	40,5	4 014,3	6 157,2	66,4	6 223,6	141,6
XI	2 210,8	428,7	33,1	48,1	477,0	2 687,8	132,5	2 820,3	431,2
XII	2 538,1	392,2	129,3	165,0	557,2	3 095,3	717,0	3 812,3	831,7
2000 I	2 361,2	570,2	22,2	58,2	628,4	2 989,5	4,0	2 993,8	171,1
II	2 381,5	301,4	31,3	8,4	309,8	2 691,3	19,0	2 710,4	171,4
III	2 467,7	2 340,7	34,8	754,0	3 094,7	5 562,3	795,0	6 357,3	1 049,7
IV	2 169,3	906,9	379,3	310,1	1 217,0	3 386,3	23,4	3 409,7	211,6
V	2 531,2	222,2	33,8	103,9	326,1	2 857,4	104,8	2 962,1	196,1
VI	3 192,5	277,3	27,9	64,3	341,6	3 534,1	135,2	3 669,4	229,6
VII	2 464,1	276,8	22,5	39,7	316,5	2 780,7	22,4	2 803,0	139,4
VIII	2 357,8	285,1	30,4	42,2	327,3	2 685,0	37,0	2 722,0	157,9
IX	2 360,5	342,6	33,5	197,5	540,2	2 900,7	48,3	2 949,0	299,0
X	2 282,8	277,2	36,7	54,7	331,8	2 614,7	846,2	3 460,8	961,7
XI	2 493,9	396,8	31,5	82,3	479,0	2 972,9	51,5	3 024,5	249,9
XII	3 546,6	237,5	49,6	177,9	415,4	3 962,0	-227,7	3 734,3	-606,2
2001 I	2 275,9	291,5	0,5	-0,5	290,8	2 566,9	5,1	2 571,8	164,3
II	2 650,6	443,2	0,5	42,2	485,4	3 136,0	11,1	3 147,1	35,2
III	2 708,8	268,1	0,5	207,4	475,5	3 184,3	44,7	3 229,0	298,4
IV	2 217,9	804,4	438,1	842,6	1 647,1	3 865,0	822,8	4 687,7	1 135,6
V	3 023,5	231,4	23,9	107,5	338,9	3 362,4	75,9	3 438,3	190,7
VI	2 626,6	257,3	1,0	47,1	304,3	2 930,8	88,3	3 019,1	191,4
VII	2 438,7	301,4	64,8	131,0	432,4	2 871,3	14,5	2 885,6	102,3
VIII	2 553,8	369,7	21,9	18,2	387,8	2 941,8	16,0	2 957,8	169,5
IX	2 171,5	234,8	0,5	183,5	418,3	2 589,9	35,8	2 625,6	259,7
X	2 335,5	304,3	64,9	140,6	444,9	2 780,4	56,1	2 836,5	237,0
XI	2 257,9	504,9	22,0	72,2	577,1	2 835,0	86,6	2 921,6	245,1

39. Valtiontalouden kassameno — Kassautgifter inom statsekonomi — Central government cash expenditure

Vuosi ja kuukausi År och månad Year and month	Kulutusmenot — Konsumtionsutgifter — Consumption expenditure				Siirtomenot — Överföringsutgifter — Transfer expenditure					
	Eläkkeet Pensioner Pensions	Puolustusvoimien kalustohankinnat Anskaffning av material för försvarsmakten Purchase of military equipment and supplies	Muut kulutusmenot Övriga konsumtionsutgifter Other consumption expenditure	Yhteensä Totalt Total	Valtionavut kunnille Statsbidrag till kommuner State grants to local government	Valtionavut elinkeinoille Statsbidrag till näringar State grants to trade and industry	Valtionavut kotitalouksille Statsbidrag till hushåll State grants to households		Valtion osuudet kansaneläke- ja sairausvakuutusmenoista Statens andelar av folkpensions- och sjukförsäkringsutgifter Share of national pension and health insurance expenditure	Muut siirrot kotimaan Övriga överföringsutgifter Other transfer expenditure
	1	2	3	4	5	6	7	8	9	10
Milj. € — € million										
1996	2 105,6	621,8	6 303,5	9 030,9	5 583,7	3 085,9	6 803,2	1 404,8	901,1	904,8
1997	2 169,8	751,4	6 261,2	9 182,5	5 068,1	2 498,7	6 461,9	1 402,9	1 104,5	719,8
1998	2 247,0	809,0	6 232,9	9 288,3	4 953,5	2 488,0	6 280,3	1 397,5	1 241,2	945,2
1999	2 333,6	651,1	6 474,9	9 459,2	4 935,5	2 592,1	6 236,9	1 389,6	1 222,6	943,0
2000	2 421,4	619,8	6 947,0	9 988,3	5 251,3	2 997,4	6 059,0	1 379,5	1 345,7	970,4
1999	I 201,2	236,0	385,7	822,8	365,3	105,8	653,9	116,1	110,3	12,1
	II 192,2	10,1	456,6	658,8	414,9	266,4	449,4	116,2	110,2	48,3
	III 192,7	82,9	488,3	763,7	499,2	199,0	594,9	116,1	138,3	75,4
	IV 192,6	13,5	511,3	717,3	383,1	148,3	434,3	115,9	81,9	101,9
	V 192,9	13,3	515,7	721,9	470,4	147,5	471,8	115,9	109,7	53,8
	VI 192,7	108,3	573,5	874,6	598,9	148,5	630,5	115,9	112,0	90,3
	VII 194,4	29,9	715,8	940,2	609,2	109,3	490,1	115,7	109,3	52,1
	VIII 192,9	10,4	485,2	688,6	32,8	112,0	419,8	115,7	109,0	66,3
	IX 194,9	67,6	546,4	809,0	382,1	301,6	480,4	115,7	90,5	63,1
	X 195,4	15,5	536,2	747,1	416,3	418,3	493,0	115,7	90,8	65,4
	XI 195,3	19,7	571,2	786,1	405,5	305,6	434,8	115,4	90,8	235,3
	XII 196,3	43,9	689,1	929,2	357,7	329,8	684,2	115,4	69,8	79,1
2000	I 210,1	86,1	434,4	730,6	614,1	125,6	712,8	115,6	111,5	20,0
	II 197,8	10,4	508,1	716,3	614,2	248,6	431,4	115,4	112,9	54,2
	III 189,9	78,7	388,7	657,3	675,1	170,2	471,1	115,2	111,2	50,1
	IV 199,1	16,2	444,4	659,8	-156,9	281,2	508,4	115,2	142,6	90,7
	V 199,6	5,9	491,1	696,6	434,1	164,7	584,8	115,0	106,0	75,0
	VI 209,7	129,8	922,2	1 261,8	430,1	158,3	429,1	114,9	83,3	136,1
	VII 200,0	25,7	679,5	905,2	427,7	136,1	401,6	114,9	109,7	60,0
	VIII 202,0	11,6	478,7	692,3	419,1	136,2	543,1	114,9	112,7	57,5
	IX 203,5	47,9	538,5	790,0	423,0	489,9	398,9	114,7	119,1	79,9
	X 201,8	22,5	554,9	779,4	435,4	480,2	449,4	114,7	118,9	73,5
	XI 203,5	93,5	744,2	1 041,3	438,8	157,9	476,7	114,5	123,3	78,5
	XII 204,4	91,3	762,4	1 057,9	496,7	448,6	651,7	114,5	94,7	194,9
2001	I 218,3	66,4	485,2	770,0	641,8	246,2	633,7	114,4	259,7	30,1
	II 211,4	29,9	476,0	717,3	685,4	133,7	526,6	114,4	87,5	59,5
	III 211,3	36,3	540,7	788,3	114,9	146,8	416,9	114,2	142,3	87,3
	IV 213,1	26,2	527,9	767,3	439,6	314,2	507,9	114,2	86,8	66,9
	V 213,1	16,8	543,1	773,2	512,1	171,1	507,3	114,0	143,6	70,0
	VI 212,8	29,8	628,7	871,2	462,0	157,9	477,2	114,0	89,7	77,7
	VII 215,0	40,9	732,6	988,4	655,6	139,6	554,4	114,0	116,2	63,1
	VIII 213,8	26,1	597,4	837,2	243,9	135,2	446,5	113,9	117,1	59,5
	IX 214,8	15,8	547,8	778,4	451,1	769,1	502,2	113,9	116,9	66,1
	X 214,9	28,7	588,7	832,4	465,0	232,8	424,2	113,8	170,0	94,1
	XI 214,6	41,9	566,1	822,6	451,3	561,8	363,3	113,7	133,9	90,2

39. Valtiontalouden kassamenot (jatk.) — Kassautgifter inom statsekonomin (forts.) — Central government cash expenditure (cont.)

Vuosi ja kuukausi År och månad Year and month	Siirtomenot (jatk.) – Överföringsutgifter (forts.) – Transfer expenditure (cont.)		Reaalisijoitukset – Realinvesteringar – Real investments				Muut menot – Övriga utgifter – Other expenditure		
	Siirrot ulkomaille Överföringar till utlandet Transfers abroad	Yhteensä Totalt Total	Koneet, laitteet ja kalusto Maskiner, anordningar och annat material Machinery and equipment	Talonrakennukset Husbyggnader Building construction	Maa- ja vesirakennukset Jord- och vattenbyggnader Civil engineering works	Yhteensä Totalt Total	Valtionvelan korot Räntor Interest on State debt	Muut menot, varastot Övriga utgifter, lager Other expenditure, stocks	Yhteensä Totalt Total
Milj. € – € million									
	11	12	13	14	15	16	17	18	19
1996	1 228,8	18 507,3	35,9	211,5	312,1	559,5	5 043,6	-9,5	5 033,9
1997	1 293,2	17 146,3	60,5	210,7	286,5	557,7	4 140,3	3,0	4 143,5
1998	1 395,1	17 303,0	65,4	179,8	334,5	580,4	5 304,3	-2,7	5 302,1
1999	1 497,5	17 427,5	50,1	98,7	327,5	476,5	5 271,2	16,0	5 287,3
2000	1 522,3	18 146,3	88,1	90,5	296,5	474,5	5 748,7	-5,0	5 742,9
1999 I	349,2	1 596,6	3,5	0,7	5,7	9,8	279,9	0,2	279,9
II	54,0	1 343,2	16,0	2,9	12,6	31,5	217,5	0,0	217,5
III	85,3	1 591,7	2,0	2,5	19,3	24,1	1 200,9	0,0	1 200,9
IV	114,5	1 264,3	1,4	1,9	25,7	28,9	1 123,0	-0,2	1 122,8
V	69,8	1 322,8	2,0	2,2	20,9	25,1	73,8	12,3	86,1
VI	150,9	1 731,2	1,7	10,1	26,4	38,4	376,6	0,8	377,6
VII	108,8	1 478,9	2,0	8,9	24,9	36,0	160,6	0,0	160,5
VIII	109,5	849,4	4,2	6,1	25,7	36,0	129,3	0,0	129,3
IX	105,0	1 422,7	6,4	10,6	35,5	52,3	1 081,6	0,5	1 082,3
X	121,1	1 604,9	2,2	6,1	33,5	41,7	321,2	-0,5	320,7
XI	148,3	1 620,3	2,2	2,9	38,2	43,2	197,0	0,0	196,8
XII	81,2	1 601,7	6,6	44,1	59,0	109,7	109,8	2,9	113,0
2000 I	295,2	1 879,2	18,0	0,5	10,9	29,3	383,5	0,7	384,1
II	97,9	1 559,1	10,3	1,4	16,7	28,1	350,2	0,2	350,3
III	111,0	1 588,9	1,7	6,7	21,2	29,4	1 184,9	0,3	1 185,2
IV	124,6	990,6	4,0	4,5	20,2	28,8	1 260,7	0,0	1 260,7
V	100,6	1 465,1	5,4	5,7	25,2	36,5	160,1	0,2	160,1
VI	263,1	1 499,9	5,4	5,4	27,6	38,2	438,3	0,3	438,6
VII	32,1	1 167,2	3,5	5,9	25,9	35,3	168,4	-0,5	167,7
VIII	69,8	1 338,3	6,4	5,4	31,1	42,7	339,9	-0,5	339,4
IX	106,6	1 617,5	10,3	5,1	22,9	38,2	725,6	0,0	725,6
X	109,3	1 666,7	13,3	9,3	30,1	52,6	290,1	0,0	290,1
XI	148,9	1 424,1	3,7	10,9	24,7	39,4	329,8	-1,0	328,6
XII	63,2	1 949,8	6,2	29,8	40,0	76,0	117,2	-4,7	112,4
2001 I	239,3	2 051,1	10,6	1,4	8,2	20,0	128,0	0,0	128,0
II	131,7	1 624,4	17,3	1,0	14,6	33,0	582,6	21,5	604,3
III	119,8	1 028,0	7,4	1,5	12,1	21,0	662,0	98,7	760,9
IV	127,5	1 542,8	4,0	1,5	16,0	21,5	1 076,9	10,9	1 088,0
V	143,6	1 547,3	8,8	9,3	18,7	36,7	117,1	153,9	271,1
VI	163,0	1 427,2	3,0	1,9	20,4	25,2	247,6	-0,2	247,4
VII	99,6	1 628,4	1,0	6,2	31,3	38,7	174,4	-0,3	174,2
VIII	33,1	1 035,4	3,9	4,4	22,2	30,4	123,1	0,2	123,4
IX	113,0	2 018,4	3,0	1,4	21,2	25,7	486,6	-8,9	477,7
X	112,7	1 498,7	4,2	7,8	25,5	37,4	199,6	3,4	203,0
XI	112,0	1 712,5	3,7	1,5	19,7	24,9	223,7	-18,0	205,7

39. Valtiontalouden kassamenot (jatk.) — Kassautgifter inom statsekonomin (forts.) — Central government cash expenditure (cont.)

Vuosi ja kuukausi År och månad Year and month	Menot ilman rahoitustalou- toimia Utgifter exkl. finanstrans- aktioner Expenditure excl. financial transactions	Finanssijoitukset – Finansinvesteringar Financial investments			Menot ilman valtionvelan kuoletuksia Utgifter exkl. amorteringar på statsskuden Expenditure excl. redemption of State debt		Valtionvelan nettokuoletukset Nettoamorteringar på statsskuden Net redemption of State debt	Menot yhteensä Utgifter totalt Expenditure, total
		Lainanto Utlåning Lending	Muut finanssi- sijoitukset Övriga finans- investeringar Other financial investments	Yhteensä Totalt Total	Yhteensä Totalt Total	Rahastojen menot Fondernas utgifter Expenditure of extrabudgetary funds		
Mlj. € – € million								
	20	21	22	23	24	25	26	27
1996	33 131,4	1 236,9	1 076,8	2 313,6	35 445,0	2 451,2		
1997	31 029,9	1 581,2	1 91,9	1 773,0	32 803,0	2 479,9		
1998	32 474,1	1 765,3	176,1	1 941,6	34 415,1	2 737,3		
1999	32 650,7	1 608,9	293,3	1 902,4	34 552,9	2 452,5	3 412,8	37 965,7
2000	34 352,4	1 717,9	208,4	1 926,1	36 278,1	3 038,7	4 505,4	40 783,6
1999 I	2 709,0	47,6	26,6	74,3	2 783,3	84,3	141,4	2 924,8
II	2 251,0	51,6	4,9	56,5	2 307,5	85,3	-191,7	2 115,8
III	3 580,4	777,7	6,4	784,1	4 364,5	1 017,2	414,4	4 778,9
IV	3 133,2	153,6	6,6	160,0	3 293,3	237,5	-745,6	2 547,7
V	2 156,0	4,4	86,3	90,7	2 246,5	29,3	-67,8	2 178,7
VI	3 021,7	126,1	3,7	130,0	3 151,5	231,4	856,9	4 008,4
VII	2 615,5	44,2	7,7	52,0	2 667,6	97,1	265,7	2 933,4
VIII	1 703,2	50,5	3,9	54,3	1 757,4	88,0	329,5	2 086,9
IX	3 366,3	160,6	105,3	265,9	3 632,2	186,2	1 871,4	5 503,6
X	2 714,4	51,6	7,7	59,4	2 773,8	92,8	696,0	3 469,7
XI	2 646,4	57,7	5,2	62,9	2 709,3	300,7	-351,5	2 357,8
XII	2 753,6	83,3	29,1	112,4	2 865,9	2,9	194,1	3 060,0
2000 I	3 023,4	60,0	0,7	60,7	3 084,1	121,3	1 772,7	4 856,8
II	2 653,8	49,1	3,0	52,1	2 706,0	130,2	-3 575,2	-869,2
III	3 460,8	856,3	24,4	880,6	4 341,4	1 153,3	308,1	4 649,6
IV	2 939,9	61,6	45,8	107,1	3 047,1	164,8	2 312,2	5 359,3
V	2 358,3	65,4	3,4	68,8	2 427,1	143,5	-926,5	1 500,6
VI	3 238,3	136,6	3,0	139,6	3 377,9	327,3	1 450,5	4 828,3
VII	2 275,6	57,7	2,2	59,9	2 335,5	113,9	-110,0	2 225,5
VIII	2 412,5	75,4	3,2	78,5	2 491,0	130,5	642,0	3 133,0
IX	3 171,2	70,5	3,9	74,3	3 245,5	208,7	185,0	3 430,5
X	2 788,9	80,2	47,4	127,7	2 916,4	148,3	1 083,3	3 999,7
XI	2 833,5	63,6	7,2	70,8	2 904,3	139,1	45,7	2 950,0
XII	3 196,2	141,6	64,3	205,9	3 401,9	257,8	1 317,6	4 719,5
2001 I	2 969,4	66,3	1,4	67,6	3 037,0	118,1	229,7	3 266,7
II	2 979,0	73,5	3,0	76,7	3 055,6	122,3	2 440,9	5 496,6
III	2 598,2	62,4	5,4	67,8	2 666,1	124,0	-2 659,6	6,6
IV	3 419,4	927,9	3,2	931,1	4 350,5	992,1	804,6	5 155,1
V	2 628,3	78,7	2,5	81,2	2 709,5	164,2	-1 178,2	1 531,4
VI	2 571,1	227,4	3,4	230,8	2 802,0	283,2	804,8	3 606,8
VII	2 829,8	58,2	2,7	60,9	2 890,7	159,6	-318,9	2 571,8
VIII	2 026,3	88,3	5,7	94,0	2 120,4	247,2	-159,8	1 960,6
IX	3 300,0	81,1	3,5	84,8	3 384,8	200,3	1 739,2	5 124,0
X	2 571,5	77,6	0,0	101,3	2 672,7	152,3	949,8	3 622,5
XI	2 765,5	-410,6	577,7	167,2	2 932,9	-347,5	-1 603,5	1 329,4

40. Valtiontalouden rahoitusasema — Statsekonomins finansieringsställning — Central government financial standing

Vuosi ja kuukausi År och månad Year and month	Tulot ilman rahoitustaloustoimia Inkomster exkl. finansoperationer <i>Incomes, excl. financial transactions</i>	Menot ilman rahoitustaloustoimia Utgifter exkl. finansoperationer <i>Outlays, excl. financial transactions</i>	Tuloylijäämä Inkomstöverskott <i>Income surplus</i>	Nettofinanssijoitukset (-) Finansinvesteringar, netto (-) <i>Financial investments, net (-)</i>	Nettorahoitus-tarve (-) Nettofinansieringsbehov (-) <i>Financial requirements, net (-)</i>	Nettolainanotto (+) nettokouletukset (-) Nettouplåning (+) Nettoamortering (-) <i>Net borrowing (+) net repayments (-)</i>	Kassajäämä Kassöverskott eller -underskott <i>Cash surplus or deficit</i>
	Milj. € – € million						
	1	2	3	4	5	6	7
1996	27 586,9	33 131,4	-5 544,5	649,5	-6 194,0	5 692,3	-501,7
1997	29 134,4	31 029,9	-1 895,6	-358,2	-2 253,8	1 744,3	-509,5
1998	32 543,0	32 474,1	69,1	-133,2	-64,1	932,8	869,2
1999	35 669,1	32 650,7	3 018,3	217,0	3 235,3	-3 412,9	-177,6
2000	38 936,9	34 352,4	4 584,8	-67,1	4 517,7	-4 505,4	12,3
1999 I	2 588,4	2 709,0	-120,6	-50,3	-170,9	-141,4	-312,3
II	2 768,0	2 251,0	517,0	6,4	523,4	191,7	715,1
III	2 557,3	3 580,4	-1 023,1	-64,8	-1 087,8	-414,4	-1 502,3
IV	2 475,9	3 133,2	-657,4	-133,2	-790,7	745,6	-45,1
V	3 119,5	2 156,0	963,5	40,0	1 003,6	67,8	1 071,4
VI	2 680,2	3 021,7	-341,4	-88,8	-430,2	-856,9	-1 287,1
VII	2 428,8	2 615,5	-186,7	-38,0	-224,7	-265,7	-490,4
VIII	2 474,0	1 703,2	770,8	11,3	782,1	-329,5	452,6
IX	2 636,5	3 366,3	-729,8	-147,0	-876,8	-1 871,4	-2 748,2
X	6 157,2	2 714,4	3 442,8	7,1	3 449,9	-696,0	2 753,9
XI	2 687,8	2 646,4	41,4	69,6	111,0	351,5	462,5
XII	3 095,3	2 753,6	341,8	604,6	946,4	-194,1	752,3
2000 I	2 989,5	3 023,3	-33,8	-56,7	-90,5	-1 772,7	-1 863,2
II	2 691,3	2 653,8	37,5	-33,1	4,2	3 575,2	3 579,4
III	5 562,3	3 460,8	2 101,7	-85,6	2 015,9	-308,1	1 707,8
IV	3 386,3	2 939,9	446,4	-83,8	362,6	-2 312,2	-1 949,6
V	2 857,3	2 358,3	499,0	36,0	535,2	926,5	1 461,7
VI	3 534,1	3 238,3	295,8	-4,4	291,5	-1 450,5	-1 159,0
VII	2 780,7	2 275,6	505,1	-37,5	467,6	110,0	577,6
VIII	2 685,0	2 412,5	272,5	-41,5	230,9	-642,0	-411,1
IX	2 900,7	3 171,2	-270,4	-26,1	-296,5	-185,0	-481,5
X	2 614,6	2 788,9	-174,2	718,5	544,4	-1 083,3	-538,9
XI	2 972,9	2 833,5	139,6	-19,3	120,3	-45,7	74,5
XII	3 962,0	3 196,2	765,8	-433,6	332,2	-1 317,6	-985,4
2001 I	2 566,9	2 969,4	-402,6	-62,6	-465,2	-229,7	-695,0
II	3 136,0	2 978,9	157,1	-65,6	91,5	-2 440,9	-2 349,4
III	3 184,3	2 598,2	586,0	-23,0	562,9	2 659,6	3 222,5
IV	3 865,0	3 419,4	445,4	-108,1	337,2	-804,6	-467,4
V	3 362,4	2 628,3	734,3	-5,4	728,8	1 178,2	1 906,9
VI	2 930,8	2 571,1	359,8	-142,5	217,3	-804,8	-587,5
VII	2 871,3	2 829,8	41,5	-46,6	-5,0	318,9	313,8
VIII	2 941,8	2 026,3	915,3	-78,0	837,4	159,8	997,2
IX	2 589,8	3 300,1	-710,2	-48,9	-759,1	-1 739,2	-2 498,4
X	2 780,4	2 571,4	209,0	-45,2	163,8	-949,8	-786,0
XI	2 780,5	2 571,4	209,1	-45,2	163,8	-949,8	-785,9

41. Valtionvelka — Statsskuden — Central government debt

Vuosi ja kuukausi År och månad Year and month	Markka- ja euromääräinen velka Skuld i mark och i euro <i>Markka and euro-denominated liabilities</i>		Muiden EMU-valuuttojen määräinen velka Skuld i andra EMU-valutor <i>Liabilities denominated in other EMU currencies</i>		Euroalueen valuuttojen määräinen velka yhteensä Skuld i valutor inom euroområdet totalt <i>Liabilities denominated in euro area currencies, total</i>	Ulkomaanvaluutta- määräinen velka ¹⁾ Skuld i utländsk valuta ¹⁾ <i>Foreign currency denominated liabilities ¹⁾</i>		Oikaisu- erä ²⁾ Korrigerings- post ²⁾ <i>Correction item ²⁾</i>	Valtion- velka Stats- skuden <i>Central government debt</i>		
	Pitkäaikainen velka Långfristiga lån <i>Long-term loans</i>	Lyhytaikainen velka Kortfristiga lån <i>Short-term loans</i>	Pitkäaikainen Långfristiga lån <i>Long-term loans</i>	Yhteensä Totalt <i>Total</i>		Yleisöobligaa- tiolainat Obligationsslån för allmänheten <i>Publicly offered bonds</i>	Yhteensä Totalt <i>Total</i>			Obligaatio- lainat Obligationsslån <i>Publicly offered bonds</i>	
	Yhteensä Totalt <i>Total</i>	Yleisöobligaa- tiolainat Obligationsslån för allmänheten <i>Publicly offered bonds</i>	Yhteensä Totalt <i>Total</i>	Yleisöobligaa- tiolainat Obligationsslån för allmänheten <i>Publicly offered bonds</i>		Yhteensä Totalt <i>Total</i>	Obligaatio- lainat Obligationsslån <i>Publicly offered bonds</i>				
	Milj. € — € million										
	1	2	3	4	5	6	7	8	9	10	
1998	43 704	41 093	2 617	-2 088	70 697	
1999	46 923	44 151	1 381	-2 134	69 025	
2000	43 255	41 006	4 899	8 661	7 517	56 815	9 590	7 126	-2 969	63 436	
2001	42 180	40 241	6 806	6 337	5 209	55 323	9 082	6 654	-2 645	61 760	
1999	I	47 677	44 949	2 857	-2 088	70 702	
	II	47 535	44 806	3 272	-2 088	71 045	
	III	47 561	44 798	2 877	-2 134	70 929	
	IV	47 719	44 975	3 395	-2 134	71 701	
	V	47 613	44 869	3 661	-2 134	71 913	
	VI	47 217	44 442	3 227	-2 134	71 121	
	VII	47 177	44 402	3 045	-2 134	70 771	
	VIII	46 985	44 210	2 915	-2 134	70 670	
	IX	46 549	43 774	1 523	-2 134	68 957	
	X	46 458	43 683	1 288	-2 134	68 389	
	XI	46 439	43 665	1 398	-2 134	69 126	
	XII	46 923	44 151	1 381	-2 134	69 025	
2000	I	46 613	43 841	1 993	10 135	8 747	58 741	10 762	8 105	-2 134	67 369
	II	49 946	47 174	2 235	10 135	8 747	62 316	10 683	8 041	-2 134	70 865
	III	49 581	46 822	2 292	10 135	8 747	62 008	11 078	8 311	-2 134	70 952
	IV	49 199	46 442	1 982	10 128	8 743	61 309	11 399	8 557	-2 134	70 574
	V	48 837	46 080	1 435	10 124	8 743	60 396	11 006	8 222	-3 608	67 794
	VI	46 486	43 731	2 565	10 121	8 743	59 172	10 849	8 107	-3 507	66 514
	VII	46 460	43 705	2 715	10 109	8 731	59 284	11 032	8 253	-3 507	66 809
	VIII	45 211	42 456	3 330	10 109	8 731	58 650	11 388	8 481	-3 507	66 531
	IX	44 591	41 836	4 537	9 384	8 006	58 512	11 493	8 564	-3 507	66 498
	X	44 697	41 942	4 868	8 948	7 574	58 513	10 748	7 957	-3 507	65 754
	XI	44 535	41 780	5 441	8 661	7 517	58 637	10 181	7 513	-3 507	65 311
	XII	43 255	41 006	4 899	8 661	7 517	56 815	9 590	7 126	-2 969	63 436
2001	I	43 778	41 529	4 210	8 655	7 511	56 643	9 459	7 003	-2 969	63 133
	II	43 822	41 573	3 098	7 631	6 487	54 551	9 100	6 666	-2 969	60 682
	III	42 894	40 659	6 688	7 628	6 484	57 210	9 282	6 809	-2 969	63 522
	IV	42 856	40 623	5 998	7 554	6 413	56 407	9 283	6 810	-2 969	62 720
	V	44 963	42 730	5 179	7 446	6 309	57 588	9 769	7 149	-3 469	63 888
	VI	44 623	42 308	4 962	7 198	6 065	56 783	9 623	7 049	-3 469	62 936
	VII	44 385	42 306	5 338	7 198	6 065	56 921	9 313	6 818	-3 234	62 999
	VIII	44 355	42 276	5 536	7 198	6 065	57 089	9 110	6 676	-3 234	62 965
	IX	41 825	39 746	6 783	6 741	5 608	55 350	9 155	6 717	-3 184	61 321
	X	41 884	39 805	6 273	6 337	5 209	54 495	9 066	6 627	-3 184	60 377
	XI	42 091	40 247	7 434	6 337	5 209	55 862	9 115	6 653	-2 948	62 030
	XII	42 180	40 241	6 806	6 337	5 209	55 323	9 082	6 654	-2 645	61 760

¹⁾ Euroalueen ulkopuolisissa valuutoissa oleva velka.
²⁾ Budjettitalouden velka valtion eläke-
rahastolle ja ydinjätehuoltorahastolle sekä touko-
kuusta 2000 alkaen myös valtion reposalkku.

¹⁾ Skuld i andra valutor än euroländernas valutor.
²⁾ Budgetekonomiskulden till statens pensionsfond och
kärnavfallshanteringsfonden samt fr.o.m. maj 2000
även statens repo-portfölj.

¹⁾ Liabilities denominated in non-euro area currencies.
²⁾ Government's budgetary liabilities to the State
Pension Fund and to the Nuclear waste management
fund and from May 2000, the State repo facility as
well.

Rakennuskustannusindeksin vuosimuutos kuukausittain – Förändring på årsnivå i byggnadskostnadsindex, månadsvis – Building cost index, year-on-year changes by month

%

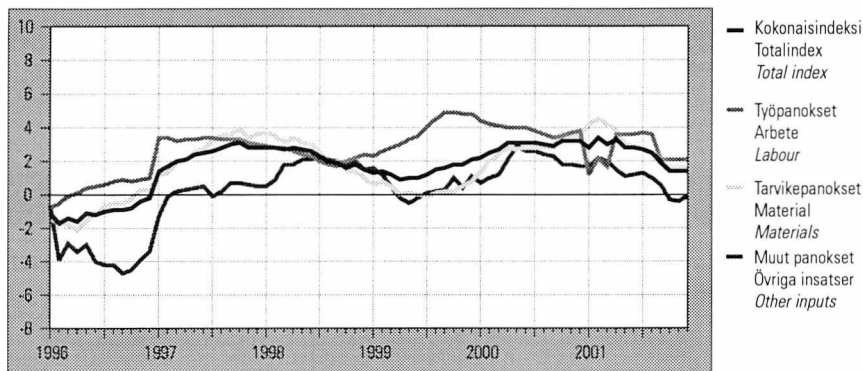

Kuluttajahintaindeksien vuosimuutoksia kuukausittain – Förändringar på årsnivå i konsumentprisindexen, månadsvis – Consumer price indices, year-on-year changes by month

%

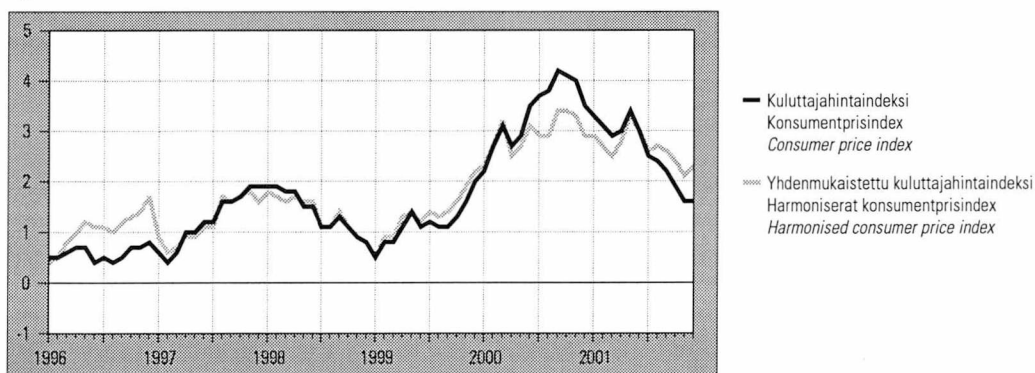

Tuottajahintaindeksien vuosimuutoksia kuukausittain – Förändringar på årsnivå i producentprisindexen, månadsvis – Producer price indices, year-on-year changes by month

%

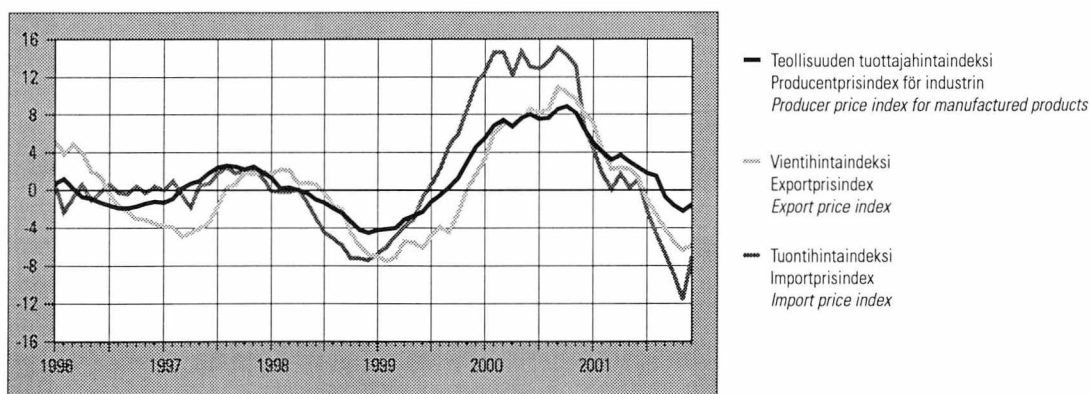

42. Indeksilukujen vuosimuutoksia — Förändringar på årsnivå i indextalen — Year-on-year changes in index numbers

Vuosi ja kuukausi År och månad Year and month	Rakennuskustannusindeksi Byggnadskostnadsindex Building cost index	Kuluttajahintaindeksi Konsumptprisindex Consumer price index	Pohjainflaatioindikaattori Indikator för underliggande inflation Indicator of underlying inflation	Yhdenmukaistettu kuluttajahintaindeksi ¹⁾ Harmoniserat konsumentprisindex ¹⁾ Harmonised consumer price index ¹⁾	Tukkuhinta-indeksi Partiprisindex Wholesale price index	Kotimarkkinoiden perushintaindeksi Basprisindex för hemmamarknadsvaror Basic price index for domestic supply	Teollisuuden tuottajahintaindeksi Producentprisindex för industrin Producer price index, home sales	Tuontihintaindeksi Importprisindex Import price index	Vientihintaindeksi Exportprisindex Export price index	
	%									
	1	2	3	4	5	6	7	8	9	
1997.....	2,4	1,2	0,8	1,2	1,6	1,6	1,3	0,9	-1,7	
1998.....	2,3	1,4	1,0	1,4	-1,3	-1,4	-1,4	-3,5	-1,1	
1999.....	1,4	1,2	1,3	1,3	-0,2	-0,2	-1,1	0,6	-4,4	
2000.....	2,9	3,4	3,6	3,0	8,1	8,3	7,5	13,1	7,9	
2001.....	2,5	2,6		2,7	0,3	0,4	1,5	-2,8	-0,6	
1998	I	2,8	1,9	1,4	1,8	1,1	1,1	1,3	-0,1	1,7
	II	2,8	1,9	1,2	1,7	0,5	0,4	0,2	-0,2	2,2
	III	2,7	1,8	1,2	1,6	0,3	0,4	0,3	-0,2	2,1
	IV	2,8	1,8	1,3	1,7	0,4	0,4	0,0	0,1	0,7
	V	2,7	1,5	1,1	1,6	-0,2	-0,3	-1,3	-1,3	0,8
	VI	2,6	1,5	1,3	1,6	-1,0	-1,1	-1,0	-3,0	0,6
	VII	2,3	1,1	0,9	1,1	-1,6	-1,7	-1,3	-4,4	-0,2
	VIII	2,0	1,1	0,9	1,1	-2,1	-2,1	-1,9	-5,1	-1,6
	IX	1,9	1,3	1,0	1,4	-2,1	-2,4	-2,4	-5,8	-2,0
	X	1,6	1,1	0,7	1,1	-3,2	-3,3	-3,3	-7,2	-4,5
	XI	1,8	0,9	0,4	0,9	-3,6	-3,8	-4,2	-7,2	-5,9
	XII	1,5	0,8	0,4	0,8	-3,8	-4,1	-4,5	-7,4	-6,8
1999	I	1,3	0,5	0,4	0,5	-3,5	-3,7	-4,2	-6,7	-7,0
	II	1,4	0,8	0,7	0,9	-3,4	-3,6	-4,1	-6,0	-7,5
	III	1,2	0,8	0,8	0,9	-2,9	-3,1	-4,0	-4,8	-7,1
	IV	0,9	1,1	1,2	1,3	-2,3	-2,4	-3,1	-3,8	-5,4
	V	1,0	1,4	1,4	1,4	-2,1	-2,1	-2,7	-3,1	-5,5
	VI	1,0	1,1	1,0	1,2	-1,2	-1,2	-2,3	-0,8	-6,1
	VII	1,2	1,2	1,1	1,4	-0,2	-0,3	-1,2	0,6	-4,8
	VIII	1,5	1,1	1,2	1,3	0,6	0,4	-0,5	2,3	-3,9
	IX	1,6	1,1	1,4	1,4	1,1	1,3	0,3	4,7	-4,4
	X	1,8	1,3	1,7	1,6	2,1	2,4	1,3	6,0	-2,4
	XI	1,8	1,6	1,9	1,9	3,9	4,1	3,0	8,7	0,1
	XII	2,1	2,0	2,3	2,2	5,5	5,8	4,6	11,4	1,7
2000	I	2,2	2,2	2,5	2,3	6,4	6,6	5,5	12,6	3,3
	II	2,5	2,7	3,0	2,7	7,8	8,1	6,8	14,6	6,0
	III	2,7	3,1	3,4	3,2	8,2	8,4	7,4	14,6	7,0
	IV	3,1	2,7	3,0	2,5	7,1	7,5	6,7	12,2	6,9
	V	3,1	2,9	3,1	2,7	8,7	8,9	7,6	14,7	7,5
	VI	3,1	3,5	3,6	3,1	8,6	8,5	8,0	13,1	8,6
	VII	3,1	3,7	3,7	2,9	8,0	8,3	7,5	12,9	8,2
	VIII	3,0	3,8	3,9	2,9	8,2	8,7	7,6	13,6	8,6
	IX	2,9	4,2	4,3	3,4	9,6	9,6	8,6	15,1	10,9
	X	3,2	4,1	4,3	3,4	9,7	9,5	8,9	14,3	10,4
	XI	3,2	4,0	4,3	3,3	8,8	8,9	8,2	13,2	9,6
	XII	3,2	3,5	3,7	2,9	6,0	6,1	6,4	6,5	8,1
2001	I	2,8	3,3	3,5	2,9	4,5	4,7	5,0	4,4	7,0
	II	3,4	3,1	3,4	2,7	3,2	3,2	4,0	1,7	4,2
	III	3,0	2,9	3,1	2,5	2,1	2,3	3,2	0,1	2,2
	IV	3,3	3,0	3,4	2,8	3,0	2,9	3,7	1,7	2,4
	V	2,8	3,4	3,9	3,3	2,1	2,2	3,0	0,3	2,2
	VI	2,8	3,0	3,5	3,0	1,9	2,2	2,4	1,2	1,3
	VII	2,7	2,5	3,1	2,6	0,7	0,6	1,8	-2,2	-1,0
	VIII	2,5	2,4	3,0	2,7	-0,1	-0,2	1,5	-4,6	-2,6
	IX	1,9	2,2	2,8	2,6	-2,2	-2,0	-0,7	-6,7	-4,1
	X	1,4	1,9	2,6	2,4	-3,5	-3,3	-1,6	-8,9	-5,4
	XI	1,4	1,6	2,3	2,1	-4,4	-4,5	-2,2	-11,6	-6,3
	XII	1,4	1,6		2,3	-2,7	-2,8	-1,5	-7,0	-5,8

¹⁾ Indeks on tarkoitettu EU-maiden sekä Norjan ja Islannin inflaatioasteiden vertailuun.

¹⁾ Indexet är avsett för jämförelser av inflationsgraden i EU-länderna samt i Norge och Island.

¹⁾ The index is intended for comparison of inflation rates in EU countries as well as for those of Norway and Iceland.

43. Rakennuskustannusindeksi — Byggnadskostnadsindex — Building cost index

Ryhmien painot ilmoitettu suluissa – Gruppvikterna inom parentes – Weighting figures in parentheses

2000 = 100								1964 = 100 1973 = 100 1980 = 100 1990 = 100 1995 = 100					
Vuosi ja kuukausi År och månad Year and month	Ammattimainen rakentaminen – Yrkesmässigt byggande – Building trade								Kokonaisindeksi – Totalindex – Total index				
	Koko- nais indeksi Total- index Total index	Työ- panokset Arbete Labour	Tarvike- panokset Material Materials	Muut panokset Övriga insatser Other inputs	Asuin- kerros- talo Fler- vånings- bostads- hus Blocks of flats	Rivitalo Rådhus Attached house	Toimisto- ja liike- rakennus Kontors- o. affärs- byggnad Office and commercial buildings	Teollisuus- ja varasto- rakennus Industri- o. lager- byggnad Industrial buildings and ware- houses					
	(1 000)	(308)	(514)	(178)	(250)	(100)	(400)	(250)					
	1	2	3	4	5	6	7	8	9	10	11	12	13
1997									846,2	461,7	204,0	105,2	101,3
1998									865,6	472,3	208,7	107,6	103,6
1999									877,7	478,9	211,6	109,1	105,1
2000	100,0	100,0	100,0	100,0	100,0	100,0	100,0	100,0	903,6	493,0	217,8	112,3	108,2
2001	102,5	102,6	102,9	101,0	102,1	102,5	102,4	103,0	930,1	507,5	224,2	115,6	111,4
1999 I									868,5	473,9	209,4	108,0	104,0
II									869,7	474,5	209,6	108,1	104,1
III									870,6	475,0	209,9	108,2	104,2
IV									871,6	475,5	210,1	108,3	104,4
V									874,6	477,2	210,8	108,7	104,7
VI									877,2	478,6	211,5	109,1	105,0
VII									879,0	479,6	211,9	109,3	105,2
VIII									881,8	481,1	212,6	109,6	105,6
IX									883,6	482,1	213,0	109,8	105,8
X									884,7	482,7	213,3	110,0	105,9
XI									885,2	483,0	213,4	110,0	106,0
XII									885,5	483,1	213,5	110,1	106,0
2000 I	98,2	98,6	97,9	98,6	98,2	98,4	98,2	98,1	887,5	484,2	213,9	110,3	106,3
II	98,5	99,2	98,0	98,8	98,6	98,8	98,4	98,4	891,3	486,3	214,8	110,8	106,7
III	99,0	99,7	98,5	99,1	99,1	99,1	99,0	98,9	893,8	487,6	215,4	111,1	107,0
IV	99,4	100,0	99,0	99,7	99,6	99,4	99,4	99,2	898,2	490,1	216,5	111,7	107,5
V	100,1	100,0	100,0	100,3	100,2	99,9	100,2	99,8	902,0	492,2	217,4	112,1	108,0
VI	100,4	100,1	100,5	100,3	100,5	100,2	100,4	100,2	904,6	493,6	218,1	112,5	108,3
VII	100,5	100,0	100,7	100,5	100,6	100,4	100,5	100,3	906,0	494,3	218,4	112,6	108,5
VIII	100,7	100,2	101,1	100,5	100,7	100,6	100,7	100,6	908,3	495,6	218,9	112,9	108,8
IX	100,8	100,4	101,1	100,6	100,7	100,7	100,9	100,8	909,5	496,2	219,2	113,1	108,9
X	101,0	100,6	101,3	100,8	100,7	101,0	100,9	101,3	913,4	498,4	220,2	113,5	109,4
XI	100,8	100,7	101,0	100,6	100,6	100,9	100,8	101,2	913,9	498,6	220,3	113,6	109,4
XII	100,7	100,7	100,8	100,4	100,5	100,7	100,6	101,1	914,2	498,8	220,4	113,7	109,5
2001 I	101,0	99,8	102,0	100,3	100,7	100,9	100,9	101,4	916,8	500,2	221,0	114,0	109,8
II	101,9	101,4	102,5	101,0	101,5	101,8	101,8	102,3	924,6	504,5	222,9	114,9	110,7
III	102,0	101,4	102,6	101,1	101,6	101,9	101,9	102,4	925,7	505,1	223,1	115,1	110,8
IV	102,7	103,5	102,8	101,2	102,3	102,7	102,6	103,3	932,6	508,8	224,8	115,9	111,7
V	102,9	103,6	103,0	101,4	102,6	103,0	102,8	103,4	934,3	509,7	225,2	116,1	111,9
VI	103,2	103,7	103,4	101,5	102,8	103,1	103,1	103,5	936,4	510,9	225,7	116,4	112,1
VII	103,2	103,7	103,5	101,7	102,9	103,2	103,2	103,6	937,0	511,2	225,9	116,5	112,2
VIII	103,2	103,8	103,5	101,5	102,9	103,3	103,1	103,7	937,0	511,2	225,9	116,5	112,2
IX	102,7	102,5	103,3	101,1	102,3	102,8	102,6	103,1	932,1	508,5	224,7	115,9	111,6
X	102,4	102,7	103,0	100,4	102,0	102,5	102,3	102,9	929,7	507,3	224,1	115,6	111,3
XI	102,2	102,7	102,6	100,2	101,8	102,4	102,1	102,9	928,0	506,3	223,7	115,4	111,1
XII	102,2	102,8	102,4	100,3	101,6	102,4	102,0	102,9	927,4	506,0	223,6	115,3	111,0

Maksullisesta indeksipuhelimesta, puh. 0100-1734, saa tuoreimman indeksin lisäksi myös aiempia kuukausipistelukuja sekä vuosikeskiarvoja muutosprosentteineen (puhelu maksaa 0,98 €/min + pvm).

Den avgiftsbelagda indextelefonen, tfn 0100-1734, ger förutom det senaste indexet också indextal för tidigare månader samt årsmedeltal med förändringsprocenter (samtalet kostar 0,98 €/min. + lna).

**44. Maarakennuskustannusindeksi¹⁾
Jordbyggnadskostnadsindex¹⁾
Cost index for civil engineering works¹⁾**

**45. Maarakennusalan ja metsäalan
konekustannusindeksit¹⁾
Kostnadsindex för anläggnings-
maskiner och skogsmaskiner¹⁾
Cost indices for earth movers
and forest machinery¹⁾**

1995 = 100. Ryhmien painot ilmoitettu suluissa – Gruppvikterna inom parentes
Weighting figures in parentheses

1995 = 100

Vuosi ja kuukausi År och månad Year and month	Kokonais- indeksi Total- index Total index	Pohja- rakennus- työt Grund- byggnads- arbeten Foundation works	Maa- rakenne- työt Jord- byggnads- arbeten Structural earth works	Kallio- rakennus- työt Berg- byggnads- arbeten Rock works	Murskaus- työt Kross- arbeten Crushing works	Päällystys- työt Belägg- nings- arbeten Surfacing works	Vesi- huolto- työt Vatten- försörj- nings- arbeten Water supply works	Sillan- rakennus- työt Bro- byggnads- arbeten Bridge building works	Hoito- ja kun- nossa- pito Under- håll Main- tenance and upkeep	Maarakennusalan konekustannusindeksi Kostnadsindex för anläggningsmaskiner Cost index for earth movers	Metsäalan konekustannusindeksi Kostnadsindex för skogsmaskiner Cost index for forest machinery
	(100)	(7)	(34)	(12)	(12)	(12)	(13)	(10)		Kokonaisindeksi – Totalindex – Total index	
	1	2	3	4	5	6	7	8	9	1	2
1997. . . .	102,4	99,4	102,0	103,2	102,4	104,9	102,4	101,9	102,7	102,5	102,3
1998. . . .	103,8	101,8	104,5	104,8	103,3	103,2	103,6	103,4	105,4	103,0	104,8
1999. . . .	106,3	104,2	106,6	107,2	104,6	109,4	105,4	105,2	107,5	104,3	106,6
2000. . . .	114,7	107,7	113,1	112,0	112,5	131,0	112,8	114,3	112,5	113,7	112,6
2001. . . .	117,6	109,4	117,2	115,0	115,9	131,0	116,2	116,2	117,2	116,3	116,0
1999	I 104,7	103,2	105,8	106,0	103,3	104,2	104,3	103,6	106,4	103,5	105,6
	II 104,7	103,1	105,7	105,6	103,1	105,3	104,1	103,8	106,3	103,1	105,9
	III 104,7	103,2	105,5	105,8	103,4	104,8	104,3	103,5	106,8	103,6	106,1
	IV 104,8	103,2	105,9	105,9	103,8	104,4	104,5	103,2	107,1	103,9	106,6
	V 104,9	103,9	105,5	106,6	103,6	105,1	104,5	103,6	106,9	103,7	106,4
	VI 105,2	104,0	105,8	106,9	103,9	105,8	104,5	104,0	107,1	103,4	106,2
	VII 105,9	104,1	106,8	107,1	104,3	107,0	104,9	104,2	107,9	104,2	106,6
	VIII 106,2	104,2	106,6	107,2	104,4	109,4	105,0	104,9	107,8	104,3	106,6
	IX 108,0	105,4	107,8	108,6	106,0	113,4	106,9	106,9	108,3	105,0	107,0
	X 108,0	105,4	107,5	108,5	105,9	114,5	106,7	107,4	108,5	104,9	106,9
	XI 108,9	105,6	108,3	108,8	106,5	117,3	107,2	108,4	108,6	105,7	107,4
	XII 109,7	105,7	108,4	108,9	106,9	121,6	107,7	109,5	108,5	106,7	108,0
2000	I 111,5	106,2	110,1	110,4	109,4	123,2	110,0	111,7	110,0	109,7	108,3
	II 111,8	106,2	110,1	110,5	109,7	124,5	110,3	112,0	110,1	110,3	109,1
	III 112,6	106,3	110,4	110,8	109,8	128,6	110,6	113,1	110,6	110,8	109,6
	IV 113,2	106,7	111,4	111,0	110,0	129,8	110,7	113,5	111,9	110,7	111,4
	V 113,3	107,4	112,0	111,4	111,1	126,5	111,6	112,8	112,0	112,3	112,2
	VI 113,9	107,5	112,6	111,7	111,6	128,1	111,7	113,8	112,6	112,4	112,5
	VII 114,5	107,6	113,0	111,9	112,1	130,1	112,2	114,5	112,8	113,3	112,9
	VIII 114,9	107,9	113,8	112,2	113,0	129,7	113,0	114,4	113,3	114,7	113,8
	IX 117,3	109,3	116,2	113,8	116,1	132,8	116,1	115,4	113,5	117,9	115,5
	X 118,1	109,3	116,2	113,8	116,2	138,4	116,1	116,6	114,5	118,0	115,5
	XI 118,5	109,2	116,2	113,8	116,0	141,4	115,9	117,4	115,1	117,7	115,5
	XII 117,5	109,0	115,1	113,2	115,1	138,4	115,2	116,9	113,8	116,4	114,9
2001	I 117,6	109,2	116,6	113,6	115,4	134,8	115,3	116,1	115,3	114,7	115,7
	II 117,2	109,5	116,9	113,9	115,8	130,2	116,0	115,2	115,6	117,4	116,2
	III 117,5	109,4	116,9	114,0	115,5	132,3	115,6	116,2	116,9	116,7	115,8
	IV 117,5	109,6	117,4	115,2	115,9	129,5	116,0	115,5	117,2	116,9	115,7
	V 117,7	109,4	117,6	115,5	116,4	129,9	116,3	115,6	117,6	117,2	115,8
	VI 118,4	109,6	118,0	115,7	116,8	132,1	116,7	116,8	117,8	117,9	116,2
	VII 118,2	109,5	117,8	115,6	116,4	132,1	116,3	116,7	118,7	116,9	115,7
	VIII 117,9	109,4	117,5	115,5	116,1	131,2	116,2	116,7	118,5	116,5	116,7
	IX 118,5	109,7	118,0	115,8	116,7	132,1	117,7	116,6	117,1	117,4	117,0
	X 117,8	109,4	117,1	115,5	115,7	131,1	116,7	116,4	117,2	115,9	116,2
	XI 117,1	109,3	116,7	115,3	115,3	127,9	116,2	116,2	117,2	115,0	115,7
	XII 116,5	109,0	115,8	114,9	114,2	128,1	115,3	116,4	116,6	113,5	115,0

¹⁾ Pl. arvonlisävero.

¹⁾ Exkl. mervärdesskatt.

¹⁾ Excl. value added tax.

46. Liikenteen kustannusindeksejä ¹⁾ — Kostnadsindex för trafik ¹⁾ — Cost indices for traffic ¹⁾

Ryhmiin painot ilmoitettu suluissa – Gruppvikterna inom parentes – Weighting figures in parentheses

Vuosi ja kuukausi År och månad Year and month	2000 = 100							1995 = 100		1995 = 100	
	Linja-autoliikenteen kustannusindeksi Kostnadsindex för busstrafik Cost index for bus and motor-coach traffic							Kuorma-autoliikenteen kustannusindeksi Kostnadsindex för lastbilstrafik Cost index for road transport of goods		Taksiliikenteen kustannusindeksi Kostnadsindex för taxitrafik Cost index for taxi traffic	
	Kokonais- indeksi Totalindex Total index	Liikenne- laitokset Trafikverken Traffic boards	Sopimus- liikenne Avtals- trafik Contract traffic	Kaupunki- liikenne Stadstrafik Urban traffic	Maaseutu- liikenne Landsorts- trafik Rural traffic	Pikavuoro- liikenne Snabbturs- trafik Express traffic	Tilaus- liikenne Charter trafik Charter traffic	Kokonais- indeksi Total- index Total index	Perävaunu- yhdistelmät Trailer- kombinationer Vehicle combinations		
	(100)	(14)	(22)	(15)	(20)	(14)	(15)	(100)	(70)		(100)
1	2	3	4	5	6	7	8	9		10	
1997....							103,3	103,4	1997....	103,1	
1998....							105,2	105,0	1998....	104,8	
1999....							107,5	107,4	1999....	107,2	
2000....	100,0	100,0	100,0	100,0	100,0	100,0	◆ 115,4	115,7	2000....	113,3	
2001....	102,5	101,9	102,3	102,7	102,8	102,7	118,2	118,2	2001....	117,2	
1999 I							105,8	105,6	1995 I	99,0	
II							105,5	105,3	II	98,8	
III							106,0	105,7	III	100,3	
IV							106,7	106,5	IV	101,9	
V							106,7	106,5			
VI							106,6	106,5	1996 I	101,2	
VII							107,4	107,3	II	101,4	
VIII							107,6	107,5	III	101,4	
IX							108,2	108,2	IV	103,0	
X							108,7	108,7			
XI							109,7	109,8	1997 I	103,2	
XII							111,4	111,6	II	103,0	
									III	103,1	
									IV	102,9	
2000 I	96,9	97,0	97,3	96,8	96,7	96,8	96,9	111,4	111,6		
II	97,4	98,9	97,5	97,1	97,0	97,1	97,2	111,5	111,7		
III	97,9	99,3	98,0	97,5	97,4	97,6	97,7	112,1	112,3	1998 I	104,9
IV	99,0	99,2	99,1	99,1	98,9	99,0	98,9	113,8	113,8	II	104,7
V	99,1	99,4	99,2	99,2	99,0	99,1	99,0	114,0	114,0	III	104,8
VI	99,7	99,7	99,7	99,7	99,6	99,6	99,6	114,7	114,9	IV	104,9
VII	100,0	100,0	100,0	100,0	100,0	100,0	100,0	115,5	115,7		
VIII	100,4	100,3	100,4	100,5	100,5	100,4	100,4	116,3	116,6	1999 I	106,3
IX	102,0	101,5	101,9	102,0	102,2	102,1	102,1	118,7	119,3	II	106,6
X	102,8	101,7	102,6	103,0	103,2	103,0	103,1	119,9	120,4	III	107,5
XI	102,8	101,8	102,6	103,0	103,3	103,1	103,1	119,5	120,0	IV	108,4
XII	101,9	101,1	101,7	102,1	102,3	102,1	102,1	118,1	118,4		
										2000 I	109,8
										II	113,8
										III	114,7
										IV	114,9
2001 I	100,9	100,2	100,7	101,2	101,2	101,0	101,1	116,4	116,5		
II	102,8	102,4	102,5	102,9	103,2	103,0	102,9	118,4	118,4		
III	102,6	102,2	102,3	102,7	103,0	102,8	102,7	118,3	118,2	1998 I	104,9
IV	102,9	102,4	102,6	102,9	103,2	103,1	103,0	118,6	118,7	II	104,7
V	103,0	102,5	102,8	103,0	103,3	103,2	103,1	118,8	118,8	III	104,8
VI	103,1	102,6	102,9	103,2	103,5	103,4	103,2	119,2	119,3	IV	104,9
VII	102,9	102,4	102,7	103,0	103,3	103,2	103,0	118,9	118,9		
VIII	102,4	102,1	102,2	102,5	102,7	102,6	102,4	118,1	118,1	1999 I	106,3
IX	102,3	102,0	102,1	102,4	102,6	102,5	102,4	117,9	117,8	II	106,6
X	103,1	102,0	103,0	103,7	103,4	103,4	103,1	119,0	118,8	III	107,5
XI	102,1	101,2	102,0	102,8	102,3	102,4	102,0	117,5	117,1	IV	108,4
XII	102,1	101,2	102,0	102,7	102,2	102,4	101,9	117,7	117,5		
										2000 I	109,8
										II	113,8
										III	114,7
										IV	114,9
										2001 I	117,2
										II	117,6
										III	117,4
										IV	116,6

¹⁾ Pl. arvonlisävero.

¹⁾ Exkl. mervärdesskatt.

¹⁾ Excl. value added tax.

47. Kiinteistön ylläpidon kustannusindeksi — Kostnadsindex för fastighetsunderhåll — Cost index for real estate maintenance

1995 = 100. Ryhmien painot ilmoitettu suluisissa – Gruppvikterna inom parentes – Weighting figures in parentheses

Vuosi ja neljännes År och kvartal Year and quarter	Talotyyppi – Hustyp – Type of building									Vuosi- muutos Förändring/ år Year-on-year change	
	Kokonaisindeksi – Totalindex – Total index										
	Yhteensä Totalt	Vuosi- muutos Förändring/ år Year-on-year change	Asuin- kerros- talo Flervånings- bostadshus Block of flats	Myymälä- rakennus Butiksbyggnad Shop or store building	Toimisto- rakennus Kontors- byggnad Office building	Terveyskeskus Hälsocentral Health centre	Koulurakennus Skolbyggnad School building	Teollisuus- halli Industrihall Industrial facility	Omakotitalo Egnahems- hus Detached house		
	(1 000)	%	(449)	(76)	(97)	(53)	(92)	(233)	%		
	1	2	3	4	5	6	7	8	9	10	
1996.....	102,7	2,7	102,4	102,7	102,4	102,4	102,7	103,7	105,7	5,7	
1997.....	104,9	2,1	105,0	103,6	103,8	104,2	104,9	105,8	109,3	3,4	
1998.....	106,4	1,4	107,0	105,4	105,9	105,9	106,2	106,1	108,3	-0,9	
1999.....	108,4	1,9	109,5	105,9	107,6	106,7	107,4	108,2	110,7	2,2	
2000.....	114,6	5,7	114,8	110,2	112,7	111,9	114,0	117,2	120,1	8,4	
1999	I	107,6	1,2	109,2	105,3	107,2	106,0	106,3	106,2	108,4	-0,9
	II	108,2	1,7	109,5	106,0	107,7	106,6	107,1	107,5	109,6	0,8
	III	108,6	2,0	109,4	106,1	107,6	106,9	107,7	108,9	111,7	3,4
	IV	109,2	2,6	109,9	106,3	108,0	107,3	108,4	110,2	113,2	5,7
2000	I	112,0	4,1	112,6	108,4	110,7	109,6	111,0	113,5	116,4	7,4
	II	113,0	4,4	113,5	109,2	111,6	110,5	112,1	114,8	117,3	7,0
	III	116,0	6,8	115,9	111,4	113,8	113,2	115,8	119,2	122,0	9,2
	IV	117,4	7,5	117,3	111,9	114,6	114,2	117,1	121,4	124,6	10,1
2001	I	117,1	4,5	118,3	111,9	115,3	114,0	116,0	118,4	119,8	3,0
	II	118,7	5,0	120,0	113,1	116,7	115,5	117,6	119,8	120,7	2,9
	III	118,5	2,2	120,1	112,6	116,3	115,2	117,3	119,4	122,0	0,0

Vuosi ja neljännes År och kvartal Year and quarter	Tehtävä – Uppgift – Task										
	Yhteis- tehtävät Gemens- amma uppgifter Common tasks	Yleishoito Allmän skötsel General management	Lämpöhuolto Värmeunderhåll Heating supply	Sähköhuolto Elunderhåll Electricity supply	Vesihuolto Vatten- och avloppsunder- håll Water supply	Erytyslaitte- huolto Underhåll av special- apparater Special equipment maintenance	Siivous Städning Cleaning	Jätehuolto Avfalls- hantering Waste management	Ulkoalueiden hoito Skötsel av gårdsområden Grounds upkeep	Kunnossapito Underhåll General maintenance	
	(135)	(49)	(248)	(114)	(88)	(20)	(165)	(15)	(39)	(127)	
	11	12	13	14	15	16	17	18	19	20	
1996.....	102,2	102,0	104,2	104,8	101,0	102,2	101,8	104,7	101,9	101,8	
1997.....	103,2	103,6	109,5	103,8	101,9	103,7	103,9	113,9	104,0	103,8	
1998.....	106,0	106,0	108,8	105,0	103,7	105,6	106,1	115,2	106,4	106,4	
1999.....	109,5	106,1	112,4	102,4	107,8	106,4	106,0	119,9	106,4	109,7	
2000.....	114,9	111,0	125,4	101,8	111,3	111,1	110,6	124,9	111,4	114,3	
1999	I	110,5	105,9	109,2	102,2	107,7	106,1	105,8	119,0	106,2	109,6
	II	110,5	106,2	110,9	102,8	107,6	106,4	106,0	119,7	106,4	109,8
	III	108,4	106,1	113,6	102,7	107,7	106,3	105,9	120,5	106,4	109,5
	IV	108,6	106,4	115,9	101,9	108,2	106,8	106,2	120,4	106,8	109,9
2000	I	113,2	108,7	119,4	101,9	110,6	109,0	108,4	123,5	109,1	112,8
	II	114,1	109,7	120,7	102,0	111,0	110,2	109,3	124,8	110,2	114,3
	III	116,0	112,6	128,2	102,2	111,7	112,1	112,1	125,1	112,9	114,6
	IV	116,3	112,9	133,4	101,1	111,9	113,1	112,6	126,1	113,3	115,4
2001	I	118,9	113,3	128,3	100,7	112,7	114,8	112,8	132,4	113,5	118,8
	II	119,0	114,6	131,6	101,2	113,4	116,2	114,2	134,6	114,9	120,5
	III	119,2	114,7	131,4	101,2	113,4	116,1	114,2	135,6	114,9	119,8

Hinnat — Priser — Prices

48. Maatalouden hintaindeksijä ¹⁾ — Prisindex för lantbruk ¹⁾ — Price indices for agriculture ¹⁾

1995 = 100

Vuosi ja kuukausi År och månad Year and month	Tuottajahintaindeksi – Producentprisindex Producer price index			Tuotantovälineiden ostohintaindeksi – Index för inköpspriser för jordbruksproduktionsresurser The index of purchase prices of means of agricultural production						
	Kokonaisindeksi ²⁾ Totalindex ²⁾	Kasvinviljelytuotteet Växtodlingsprodukter Plant products	Kotieläintuotteet ²⁾ Animalieprodukter ²⁾ Livestock products ²⁾	Kokonaisindeksi Totalindex	Tarvikkeet ja palvelut – Varor och tjänster Goods and services			Investoinnit – Investeringar Investments		
					Kokonaisindeksi Totalindex	Lannoitteet Gödselmedel Fertilizers	Rehut Foder Fodder	Kokonaisindeksi Totalindex	Koneet ja kalusto Maskiner och redskap Machinery and equipment	Rakennukset Byggnader Buildings
1	2	3	4	5	6	7	8	9	10	
1996	105,2	100,1	107,8	101,5	101,8	99,5	103,3	100,3	100,9	99,2
1997	98,7	100,0	98,0	103,5	104,0	97,9	108,2	101,9	100,8	103,6
1998	97,3	99,9	96,0	102,1	101,8	95,0	104,8	103,1	101,8	105,1
1999	92,3	99,2	88,9	100,8	99,5	92,5	93,5	105,3	104,6	106,5
2000	97,0	96,4	97,3	106,8	106,5	94,2	97,4	107,9	106,3	110,6
1999 I	94,3	103,6	89,7	100,0	98,8	94,4	97,0	103,8	103,0	105,3
II	93,0	102,2	88,4	100,2	98,8	95,9	97,1	104,9	104,6	105,3
III	91,1	104,2	84,6	100,7	99,4	97,1	95,9	105,0	104,6	105,6
IV	89,0	102,8	82,1	101,0	99,8	97,1	95,4	105,0	104,6	105,6
V	90,6	105,4	83,2	101,0	99,8	97,1	94,5	105,0	104,5	105,8
VI	89,6	101,7	83,5	100,0	98,5	89,8	93,3	105,2	104,5	106,3
VII	89,7	96,6	86,3	100,5	99,1	88,4	92,6	105,3	104,5	106,6
VIII	91,5	92,4	91,0	100,6	99,1	88,4	92,1	105,5	104,6	107,0
IX	92,2	90,6	93,0	100,7	99,3	89,0	89,5	105,6	104,6	107,4
X	93,6	94,1	93,3	100,5	98,9	89,7	89,3	105,7	104,5	107,7
XI	94,9	97,2	93,7	102,0	100,6	91,0	92,4	106,4	105,4	107,9
XII	98,0	99,5	97,3	102,7	101,6	91,7	92,7	106,4	105,4	108,0
2000 I	96,5	100,2	94,7	103,3	102,3	92,6	94,5	106,7	105,6	108,6
II	96,7	100,0	95,1	104,1	103,2	93,4	94,7	107,2	106,1	109,0
III	94,4	100,2	91,6	105,3	104,6	94,8	96,5	107,3	106,1	109,3
IV	94,8	100,2	92,1	104,9	104,1	95,5	96,5	107,4	106,0	109,7
V	94,5	99,7	91,9	106,5	106,2	95,5	97,9	107,6	106,0	110,2
VI	94,2	97,4	92,6	105,8	105,2	90,3	97,8	107,7	106,0	110,6
VII	96,5	96,4	96,6	106,5	106,1	90,3	99,0	107,9	106,1	110,9
VIII	97,8	93,0	100,2	107,3	107,1	88,7	99,5	108,0	106,1	111,3
IX	98,5	91,9	101,9	109,4	109,7	93,3	96,4	108,2	106,1	111,6
X	98,2	90,5	102,1	109,3	109,4	94,0	97,5	109,0	107,3	111,9
XI	99,7	93,7	102,7	110,1	110,4	100,8	98,5	109,1	107,3	112,3
XII	102,0	94,0	106,0	109,4	109,5	101,7	100,4	109,1	107,3	112,2
2001 I	100,6	94,1	103,9	108,7	108,3	102,4	102,8	109,9	108,4	112,3
II	100,6	93,8	104,0	109,4	109,0	103,3	102,9	110,5	108,8	113,3
III	97,0	94,1	98,4	109,4	109,1	105,9	103,2	110,4	108,8	113,1
IV	98,9	97,6	99,6	109,7	109,3	105,9	103,2	111,0	109,3	113,9
V	99,0	97,7	99,7	109,5	109,0	105,9	99,1	111,1	109,3	114,0
VI	98,7	93,7	101,2	110,2	109,9	105,9	99,8	111,1	109,3	114,1
VII	100,8	92,1	105,1	108,8	108,0	96,9	100,2	111,3	109,4	114,3
VIII	103,7	93,8	108,6	108,7	107,9	97,7	99,8	111,3	109,4	114,5
IX	104,8	92,8	110,8	108,9	108,2	97,9	98,8	111,2	109,4	114,3
X	106,1	94,7	111,9	108,0	106,9	98,7	99,2	111,8	110,4	114,1

¹⁾ Indeksit perustuvat EU:n indeksiluokituksiin.
²⁾ Sisältää myös turkistuotannon.

¹⁾ Indexen grundar sig på EU:s indexklassificeringar.
²⁾ Inkl. pålsdjursproduktion.

¹⁾ Indices are based on EU classifications.
²⁾ Incl. fur production.

49. Kuluttajahintaindeksi (hyödykeryhmittäin) — Konsumentprisindex (efter varugrupp) — Consumer price index (by group of goods and services)

1995 = 100. Ryhmien painot ilmoitettu suluissa – Gruppvikterna inom parentes – Weighting figures in parentheses

Vuosi ja kuukausi År och månad Year and month	Kokonaisindeksi Totalindex	1 Eiintarvikkeet ja alkoholittomat juomat Livsmedel och alkoholfria drycker Food and non-alcoholic beverages	2 Alkoholi-juomat ja tupakka Alkohol-drycker och tobak Alcoholic beverages and tobacco	3 Vaatetus ja jalkineet Kläder och skor Clothing and footwear	4 Asuminen, lämpö ja valo Boende, värme och lyse Housing, heat and light	5 Huonekalut, kalusteet, kotitalouskoneet ja kodinhoito Möbler, hus-hållsmaskiner och skötsel av hemmet Furnishing, household equipment and routine maintenance of the house	6 Terveysten- ja sairaudenhoito Hälsa- och sjukvård Health and medical care	7 Liikenne Samfärdsel Transport	8 Viestintä Kommunikation Communication	9 Kulttuuri ja vapaa-aika Kultur och fritid Recreation and culture
	(1 000)	(158)	(62)	(46)	(221)	(47)	(41)	(136)	(22)	(119)
	1	2	3	4	5	6	7	8	9	10
1997	101,8	99,6	104,6	99,9	102,5	101,0	104,5	104,0	94,9	102,1
1998	103,2	101,3	106,0	98,5	104,8	101,2	106,5	105,6	93,1	103,2
1999	104,4	101,0	107,8	99,5	106,1	102,4	108,7	108,0	94,8	104,2
2000	108,0	102,0	110,5	99,7	111,8	103,2	113,9	114,3	95,8	106,4
2001	110,8	106,4	112,7	100,7	114,5	105,4	116,9	115,4	98,5	110,1
1999 I	103,2	101,3	106,5	93,1	105,2	101,8	107,4	104,6	96,2	102,9
II	103,4	101,5	106,7	94,3	105,3	101,9	107,5	104,8	95,9	103,5
III	103,7	100,9	106,7	99,3	105,3	102,1	107,5	104,9	95,7	104,5
IV	104,4	101,3	107,9	101,5	105,5	102,6	108,3	107,7	95,5	104,5
V	104,7	102,4	108,1	101,6	105,7	102,4	108,5	108,0	95,5	103,9
VI	104,6	102,2	108,1	101,4	105,7	102,4	108,5	108,0	93,2	104,2
VII	104,4	101,4	108,1	95,9	106,2	102,1	109,5	108,6	92,1	104,3
VIII	104,5	100,2	108,1	99,6	106,1	102,3	109,3	109,6	93,8	103,7
IX	104,9	100,2	108,4	101,7	106,4	102,8	109,3	109,7	95,2	104,4
X	105,1	100,4	108,4	101,8	106,8	103,0	109,3	109,7	95,1	104,8
XI	105,1	99,7	108,4	102,3	107,2	102,9	109,4	110,2	94,9	104,1
XII	105,5	99,9	108,4	101,8	107,8	102,8	109,4	110,8	94,8	105,4
2000 I	105,5	100,6	109,1	92,5	108,1	102,8	112,7	110,9	95,1	104,4
II	106,2	101,9	109,8	94,7	108,9	102,8	112,8	111,6	95,3	105,2
III	106,9	101,9	109,8	100,0	109,2	102,9	112,8	113,9	95,2	105,4
IV	107,2	101,9	109,8	101,6	109,8	102,7	113,2	113,0	95,7	106,3
V	107,7	102,3	110,7	102,2	110,8	103,2	113,2	114,0	94,5	105,8
VI	108,2	102,3	110,7	101,7	111,4	103,1	113,1	116,7	91,4	106,2
VII	108,3	102,1	111,0	96,1	112,4	102,8	114,1	116,4	93,5	107,0
VIII	108,5	101,8	111,0	100,6	113,1	102,9	114,2	114,9	96,1	106,5
IX	109,3	102,2	111,1	101,8	114,5	103,2	114,4	116,5	98,3	106,9
X	109,4	102,0	111,1	102,2	114,6	103,6	115,5	115,6	98,2	107,9
XI	109,3	102,5	111,2	102,3	114,6	104,0	115,4	114,8	98,1	107,3
XII	109,1	102,7	111,2	101,2	114,1	104,1	115,2	113,7	97,8	108,0
2001 I	108,9	104,3	112,3	93,6	113,1	104,3	115,6	113,2	97,6	107,5
II	109,5	104,3	112,4	94,5	114,2	104,5	115,9	114,5	97,4	108,5
III	110,0	104,9	112,5	100,8	113,9	104,7	116,1	114,5	97,2	109,2
IV	110,5	105,0	112,5	102,7	114,1	105,1	115,8	116,0	97,5	110,3
V	111,4	107,0	112,6	102,6	114,7	105,6	115,8	118,8	98,2	109,9
VI	111,5	107,2	112,6	101,9	115,5	105,6	115,9	118,2	96,4	110,4
VII	111,0	107,0	112,7	95,7	115,5	105,3	117,1	116,2	97,2	110,4
VIII	111,1	107,0	112,7	101,2	115,4	105,3	117,0	115,3	98,8	110,1
IX	111,7	107,5	112,7	103,1	115,7	105,8	117,2	116,2	100,5	111,0
X	111,5	107,5	112,7	104,0	114,8	106,1	118,6	114,8	100,5	111,6
XI	111,0	107,1	112,7	104,3	114,1	106,4	118,7	113,8	100,4	110,8
XII	110,9	108,1	113,7	103,5	113,4	106,4	118,8	112,8	100,4	111,2

Maksullisesta indeksipuhelimesta, puh. 0100-1734, saa tuoreimman indeksin lisäksi myös aiempia kuukausipistelukuja sekä vuosikeskiarvoja muutosprosentteineen (puhelu maksaa 0,98 €/min + pvm).

Den avgiftsbelagda indextelefonen, tfn 0100-1734, ger förutom det senaste indexet också indextal för tidigare månader samt årsmedeltal med förändringsprocenter (samtalet kostar 0,98 €/min. + lna).

**50. Kuluttajahintaindeksi (alueittain) ja elinkustannusindeksi
Konsumentprisindex (efter region) och levnadskostnadsindex
Consumer price index (by region) and cost-of-living index**

1995 = 100

1951 = 100

Vuosi ja kuukausi År och månad Year and month	10	11	12	Kokonais- indeksi Total- index Total index	Alueittaiset indeksit – Regionala index – Regional indices					Nettohinta- indeksi Nettopris- index Net price index	Elinkustannus- indeksi Levnads- kostnadsindex Cost-of- living index
	Koulutus Utbildning Education	Hotellit, kahvilat ja ravintolat Hotell, kaféer och restauranger Hotels, cafés and restaurants	Muut tavarat ja palvelut Övriga varor och tjänster Other goods and services		1.	2.	3.	4.	5.		
	(1)	(65)	(82)		Uusimaa Nyland Uusimaa	Etelä-Suomi Södra Finland Southern Finland	Itä-Suomi Östra Finland Eastern Finland	Väli-Suomi Mellan- finland Central Finland	Pohjois- Suomi Norra Finland Northern Finland		
	11	12	13	1	2	3	4	5	6	7	8
1997.....	105,9	103,3	99,1	101,8	101,3	101,9	102,1	102,3	102,1	100,6	1 415
1998.....	111,4	106,2	99,3	103,2	103,3	103,3	103,1	103,1	103,3	101,9	1 435
1999.....	113,6	108,6	99,6	104,4	104,7	104,5	104,2	104,2	104,2	103,0	1 452
2000.....	116,5	112,3	103,1	108,0	108,4	108,0	107,5	107,7	107,7	107,1	1 501
2001.....	121,3	114,9	106,4	110,8	111,5	110,7	110,2	110,6	109,7		1 539
1999 I	113,4	107,4	99,5	103,2	103,3	103,2	103,1	102,7	103,0	101,7	1 434
II	113,4	107,6	99,4	103,4	103,7	103,4	103,4	103,1	103,2	102,0	1 437
III	113,4	107,6	99,2	103,7	104,0	103,5	103,5	103,5	103,4	102,2	1 441
IV	113,4	108,6	99,1	104,4	104,7	104,5	104,1	104,3	104,1	102,9	1 451
V	113,4	108,7	99,7	104,7	105,0	104,7	104,4	104,5	104,4	103,2	1 455
VI	113,4	108,7	99,5	104,6	105,1	104,6	104,3	104,2	104,4	103,1	1 454
VII	113,4	108,4	99,7	104,4	104,8	104,5	104,2	104,0	104,2	102,9	1 452
VIII	113,4	108,5	99,9	104,5	104,8	104,5	104,2	104,3	104,4	103,0	1 453
IX	114,0	109,0	99,8	104,9	105,2	104,9	104,6	104,6	104,5	103,4	1 457
X	114,0	109,3	99,8	105,1	105,4	105,1	104,7	104,8	104,8	103,7	1 460
XI	114,0	109,4	99,8	105,1	105,4	105,2	104,8	104,7	104,8	103,6	1 460
XII	114,0	109,7	100,1	105,5	105,7	105,6	105,1	105,2	105,3	104,1	1 466
2000 I	114,0	111,1	101,1	105,5	105,8	105,5	105,1	105,2	105,3	104,1	1 466
II	114,0	111,1	101,2	106,2	106,5	106,3	105,8	105,8	106,0	105,0	1 476
III	114,0	111,1	101,3	106,9	107,1	107,0	106,5	106,7	106,6	105,7	1 485
IV	115,0	112,6	101,8	107,2	107,6	107,2	107,0	106,9	107,0	106,3	1 490
V	115,0	112,8	102,8	107,7	108,2	107,7	107,3	107,4	107,5	106,8	1 497
VI	115,0	112,8	103,0	108,2	108,7	108,2	107,7	107,9	108,0	107,3	1 504
VII	115,0	112,2	103,4	108,3	108,7	108,3	107,8	107,9	108,1	107,4	1 505
VIII	115,0	112,1	104,0	108,5	108,9	108,4	108,0	108,2	108,3	107,7	1 507
IX	120,1	112,8	104,1	109,3	109,6	109,3	108,8	109,2	109,0	108,6	1 519
X	120,1	113,1	104,5	109,4	109,8	109,4	108,8	109,3	109,0	108,7	1 520
XI	120,1	113,0	104,7	109,3	109,8	109,4	108,6	109,2	108,9	108,7	1 519
XII	120,1	113,1	104,9	109,1	109,7	109,1	108,6	108,9	108,7	108,5	1 517
2001 I	120,1	114,0	105,4	108,9	109,6	108,8	108,5	108,7	108,0	108,3	1 514
II	120,1	114,2	105,6	109,5	110,2	109,5	109,1	109,3	108,7	109,0	1 522
III	120,1	114,7	105,7	110,0	110,9	109,8	109,3	109,8	109,2	109,4	1 529
IV	120,1	114,9	105,8	110,5	111,3	110,4	110,0	110,4	109,6	110,0	1 536
V	120,1	115,0	106,7	111,4	112,0	111,4	110,9	111,3	110,3	111,0	1 548
VI	120,1	115,1	106,6	111,5	112,2	111,4	111,1	111,5	110,3	111,0	1 550
VII	120,1	114,6	106,7	111,0	111,6	111,0	110,5	110,7	110,1	110,5	1 542
VIII	120,1	114,7	107,1	111,1	111,8	111,1	110,7	110,9	110,2	110,6	1 544
IX	123,7	115,5	107,2	111,7	112,5	111,7	111,1	111,6	110,7	111,3	1 552
X	123,7	115,4	106,9	111,5	112,4	111,3	110,9	111,3	110,2	111,0	1 549
XI	123,7	115,2	106,6	111,0	112,0	110,9	110,4	110,8	109,9	110,5	1 543
XII	123,7	115,1	106,7	110,9	111,9	110,8	110,4	110,7	109,7		1 542

51. Tukkuhintaindeksi — Partiprisindex — Wholesale price index

1995 = 100. Ryhmien painot ilmoitettu suluisissa — Gruppvikterna inom parentes — Weighting figures in parentheses

Vuosi ja kuukausi År och månad Year and month	Kokonaisindeksi Totalindex Total index	Käyttötarkoitus – Användningssyfte – Main industrial groupings					Tavararyhmittä (NACE-TOL) – Varu­grupper (NACE-NI) – Commodity groups (NACE-SIC)					
		Energia­tuotteet Energi­produkter Energy	Raaka-aineet ja tuotanto­hyödykkeet Råvaror och produktions­förmödenheter Intermediate goods	Investointi- tavarat Investe- ringsvaror Capital goods	Kesto- kulutus- tavarat Kapital- varor Durable consumer goods	Muut kulutus- tavarat Övriga konsumtionsvaror Non- durable consumer goods	01 Maatalous- tuotteet Jordbruks- produkter Agricultural products	02 Metsätalous- tuotteet Skogsbruks- produkter Forestry products	C Mineraalit Minerals	CA Energia- mineraalit Energi- mineraalit Energy- minerals	D Teollisuus- tuotteet Industri- produkter Manufactured products	
												(1 000,0)
		1	2	3	4	5	6	7	8	9	10	11
1997.	100,9	111,0	94,8	102,3	102,5	101,4	98,1	103,0	115,2	120,9	99,5	
1998.	99,6	107,7	92,8	102,0	103,1	102,1	99,4	105,9	101,5	103,7	98,1	
1999.	99,4	111,4	90,7	101,1	103,7	101,9	95,6	105,0	116,6	123,3	97,7	
2000.	107,4	129,0	100,8	102,9	105,8	103,4	96,4	107,9	163,0	184,7	105,9	
2001.	107,8	132,7	99,1	102,1	107,5	105,1	98,3	110,0	153,3	175,3	104,9	
1999	I	97,3	104,9	89,1	100,4	103,9	101,5	100,7	106,8	94,8	96,0	95,5
	II	97,1	104,4	88,9	100,3	104,4	101,5	97,6	107,0	95,5	95,3	95,4
	III	97,5	106,3	88,7	100,5	104,5	101,7	97,9	105,2	101,4	102,8	95,7
	IV	98,1	109,0	88,7	100,7	103,6	101,9	95,5	104,7	107,2	111,3	96,3
	V	98,3	109,1	89,0	100,9	103,4	102,0	93,7	103,1	108,1	111,3	96,7
	VI	98,6	109,6	89,3	101,4	103,5	102,1	94,0	102,7	112,1	118,0	97,0
	VII	99,6	111,9	90,8	101,4	103,5	102,2	94,1	105,6	119,2	126,5	97,9
	VIII	100,0	113,8	91,1	101,3	103,4	101,9	92,7	104,8	123,0	131,9	98,4
	IX	100,6	115,2	91,9	101,2	103,3	102,2	95,2	104,6	128,7	138,6	98,9
	X	100,8	115,5	92,4	101,4	103,4	101,7	95,0	104,4	128,9	139,0	99,2
	XI	101,8	117,7	93,7	101,2	103,7	102,0	95,0	105,4	139,6	153,8	100,0
	XII	103,0	119,8	95,1	102,0	103,8	102,4	96,5	105,3	141,0	155,3	101,3
2000	I	103,5	121,0	95,8	102,2	103,8	102,2	96,4	105,6	144,7	160,1	101,8
	II	104,7	123,4	97,2	102,5	105,6	102,6	97,0	105,6	152,8	170,4	103,0
	III	105,5	125,0	98,4	102,9	105,5	102,6	95,9	106,5	154,9	171,8	104,0
	IV	105,1	121,4	98,8	103,1	105,7	102,8	92,5	106,9	144,6	155,3	104,1
	V	106,8	126,2	100,4	103,4	105,8	103,2	93,7	107,7	160,2	176,5	105,4
	VI	107,1	128,3	100,3	103,0	105,7	103,3	93,9	108,1	159,3	180,2	105,7
	VII	107,6	128,6	101,2	103,1	105,6	103,5	93,9	107,9	160,1	180,4	106,4
	VIII	108,2	130,6	102,2	102,3	105,9	103,7	96,9	106,4	167,5	191,3	106,7
	IX	110,3	137,7	103,5	102,8	106,1	104,2	99,6	109,1	187,6	219,7	108,2
	X	110,5	137,5	103,9	103,2	106,7	104,2	98,4	110,5	181,4	212,1	108,8
	XI	110,8	138,4	104,1	103,2	106,6	104,3	98,2	109,9	187,4	222,9	108,8
	XII	109,1	130,0	103,9	103,1	106,6	104,5	100,7	110,6	156,3	175,3	107,8
2001	I	108,2	127,8	102,9	102,5	106,9	104,3	100,6	110,0	156,3	177,9	106,5
	II	108,0	129,6	102,0	101,8	107,3	103,9	97,5	111,1	155,8	177,7	106,1
	III	107,7	129,3	101,3	102,1	107,5	104,0	96,4	111,1	151,4	171,2	105,7
	IV	108,2	132,7	100,5	102,4	107,3	104,3	93,6	111,3	159,0	182,3	105,8
	V	109,0	136,5	100,2	102,4	107,3	105,1	94,7	111,1	168,5	195,8	106,1
	VI	109,1	137,3	99,8	102,6	107,2	105,3	95,7	110,8	168,7	196,7	105,9
	VII	108,3	135,1	98,9	102,6	107,3	105,4	95,6	110,0	155,0	176,5	105,2
	VIII	108,1	136,0	98,0	101,9	107,5	105,8	99,5	107,5	155,2	179,5	104,7
	IX	108,0	137,5	96,9	101,6	107,5	105,8	100,0	110,2	161,3	191,6	104,0
	X	106,7	132,1	96,4	101,8	107,9	105,6	101,4	109,0	141,0	160,0	103,2
	XI	106,0	128,5	96,3	101,6	108,2	105,6	101,4	108,6	130,4	142,2	102,6
	XII	106,2	129,6	96,1	101,9	108,1	105,9	103,5	108,9	137,2	152,6	102,4

51. Tukkuhintaindeksi (jatk.) — Partiprisindex (forts.) — Wholesale price index (cont.)

1995 = 100. Ryhmien painot ilmoitettu suluisissa – Gruppvikterna inom parentes – Weighting figures in parentheses

Tavararyhmät (NACE-TOL) – Varugrupper (NACE-NI) – Commodity groups (NACE-SIC)										
Vuosi ja År och månad Year and month	DA	DB	DD	21	22	232	DG	DH	DI	27
	Elintarvikkeet, juomat ja tupakka Livsmedel, drycker och tobak Food products, beverages and tobacco	Tekstiilit ja vaatteet Textilier och kläder Textiles and clothing	Puutavara ja puutuotteet Trä och trävaror Wood and wood products	Selluloosa, paperi ja paperituotteet Cellulosa, papper och pappersvaror Pulp, paper and paper products	Kustannus- ja paino- tuotteet Förlags- artiklar och grafiska produkter Publishing and printing industry products (29,7)	Öljytuotteet Petroleum- produkter Petroleum products	Kemikaalit ja kemialliset tuotteet Kemikalier och kemiska produkter Chemicals and chemical products	Kumi- ja muovituotteet Gummi- och plastvaror Rubber and plastic products	Ei-metalliset mineraalituotteet Icke-metalliska mineraliska produkter Non-metallic mineral products	Perus- metallit Bas- metaller Basic metals
	(136,8)	(23,0)	(20,8)	(56,1)	(29,7)	(56,6)	(65,7)	(20,8)	(16,2)	(67,8)
	12	13	14	15	16	17	18	19	20	21
1997.....	101,7	95,0	101,3	83,5	105,4	116,8	97,7	97,6	103,0	93,1
1998.....	102,5	95,0	96,8	82,7	105,6	110,5	94,3	97,2	104,7	88,9
1999.....	102,2	95,3	94,8	81,9	106,8	120,3	90,7	94,8	105,5	85,5
2000.....	103,7	95,8	99,3	103,3	107,8	157,6	102,3	98,6	107,5	103,5
2001.....	105,8	95,9	97,2	98,3	110,8	150,1	102,5	100,1	107,8	96,3
1999	I 101,9	94,0	94,6	76,7	105,9	107,0	89,9	95,5	104,9	80,7
	II 101,7	93,9	94,2	76,4	106,7	105,6	89,9	95,1	105,2	80,3
	III 101,9	94,2	93,7	76,2	106,6	108,6	89,6	94,4	104,7	80,7
	IV 101,9	95,5	94,3	77,5	107,0	114,9	89,4	94,2	104,6	81,9
	V 101,9	96,0	95,0	79,6	106,9	115,7	89,1	93,3	106,5	82,8
	VI 102,0	96,2	94,8	81,5	106,9	115,3	89,4	93,6	105,9	83,0
	VII 102,1	96,0	95,4	83,0	107,0	120,1	89,3	94,3	106,0	86,8
	VIII 102,2	96,5	95,4	83,5	107,0	126,0	89,4	93,9	105,7	88,4
	IX 102,5	95,9	95,7	84,0	107,0	129,0	89,9	95,1	106,0	89,6
	X 102,2	95,0	94,9	85,8	106,9	129,9	92,4	95,5	106,1	88,5
	XI 102,7	95,3	94,6	88,5	106,9	132,7	94,5	96,0	105,6	89,9
	XII 102,9	95,8	95,3	90,2	106,9	139,1	95,7	96,4	105,1	93,3
2000	I 102,7	94,5	96,4	91,6	107,4	141,0	96,6	97,2	106,9	94,9
	II 102,8	94,6	96,8	93,8	107,6	145,4	97,9	97,2	107,2	98,7
	III 102,9	95,0	98,5	96,2	106,5	151,0	98,9	98,1	107,2	100,8
	IV 103,0	95,7	99,1	98,5	107,1	145,4	100,3	98,8	107,5	100,6
	V 103,6	95,5	99,3	101,3	107,2	152,6	101,1	99,4	107,5	103,6
	VI 103,6	95,6	99,2	102,8	107,3	157,5	102,4	99,0	107,5	102,4
	VII 103,8	95,3	100,4	104,7	108,0	158,9	103,9	98,9	107,5	104,5
	VIII 103,8	96,2	100,5	106,7	108,0	158,7	104,3	99,6	107,7	106,4
	IX 104,2	96,5	101,0	108,0	108,3	172,1	105,0	98,3	107,9	108,7
	X 104,4	96,7	100,3	110,2	108,5	174,8	105,6	98,8	108,3	108,3
	XI 104,8	96,9	100,8	112,2	109,0	172,2	106,3	98,8	107,0	107,4
	XII 104,9	96,7	99,3	113,7	109,0	162,0	105,3	98,6	108,0	105,8
2001	I 104,9	96,3	98,3	111,3	109,1	151,1	105,3	98,4	108,0	103,0
	II 104,5	95,5	98,3	108,3	109,1	153,2	104,6	98,6	107,8	102,0
	III 104,9	95,2	96,8	105,4	110,1	151,0	104,1	99,8	107,6	100,8
	IV 105,0	95,3	96,6	104,3	110,2	155,0	104,3	99,9	106,9	98,0
	V 105,6	95,9	96,8	101,8	110,2	159,0	103,8	100,3	107,1	98,6
	VI 105,8	96,2	96,6	99,4	110,2	157,3	104,1	100,3	107,6	97,6
	VII 106,0	96,3	96,1	97,6	111,2	152,4	103,8	101,0	108,5	95,3
	VIII 106,5	96,3	96,4	94,7	112,0	152,4	102,5	100,8	108,5	93,8
	IX 106,7	96,5	97,6	89,5	111,9	152,5	101,5	100,3	108,1	91,6
	X 106,5	95,8	98,1	89,1	111,9	144,3	99,3	100,5	108,6	91,5
	XI 106,5	95,6	97,5	89,2	111,9	137,7	98,9	100,6	107,9	92,1
	XII 106,5	96,0	97,9	88,7	112,4	135,4	98,0	100,5	107,6	91,5

51. Tukkuhintaindeksi (jatk.) — Partiprisindex (forts.) — Wholesale price index (cont.)

1995 = 100. Ryhmien painot ilmoitettu suluisissa – Gruppvikterna inom parentes – Weighting figures in parentheses

Vuosi ja kuukausi År och månad Year and month	Tavararyhmät (NACE-TOL) – Varugrupper (NACE-NI) – Commodity groups (NACE-SIC)									Kotimaiset tavarat Inhemska varor Domestic goods	Tuontitavarat Importvaror Import goods
	271	274	28	DK	DL	DM	E	401			
	Rauta, teräs ja rautaseokset Järn, stål och ferrolegeringar Iron, steel and ferro-alloys	Muut kuin rautametallit Andra metaller än järn Non-ferrous metals	Metalli- tuotteet Metall- varor Metal products	Koneet ja laitteet Maskiner och utrustning Machinery and equipment	Sähkötekni- set tuotteet ja optiset laitteet El- och optik- produkter Electrical and optical equipment	Kulkuneuvot Transport- medel Transport equipment	Sähkö, kaasu, lämpö ja vesi El, gas, värme och vatten Electricity, gas, heat and water	Sähkö El Electricity			
	(37,5)	(22,2)	(27,6)	(72,3)	(105,5)	(50,1)	(115,0)	(79,8)	(653,1)	(346,9)	
	22	23	24	25	26	27	28	29	30	31	
1997.	91,7	95,0	102,5	107,6	89,7	106,6	106,2	106,6	101,2	100,3	
1998.	93,7	77,4	104,0	109,3	84,5	108,9	107,0	106,2	100,7	97,5	
1999.	86,8	80,0	104,4	110,6	80,0	109,8	104,7	102,4	100,1	98,0	
2000.	102,9	106,7	108,5	112,7	79,1	116,5	104,3	101,7	106,4	109,3	
2001.	96,8	94,7	112,6	114,5	74,9	120,0	115,9	115,4	108,2	107,1	
1999	I 85,2	66,6	104,3	109,6	80,3	108,6	105,6	103,3	98,9	94,3	
	II 83,9	68,5	103,4	109,6	80,3	109,0	105,5	103,3	98,6	94,3	
	III 84,1	69,3	103,7	109,7	80,3	109,6	105,7	103,6	98,8	95,1	
	IV 83,7	73,4	103,6	110,1	80,1	108,8	105,5	103,4	99,1	96,2	
	V 83,8	76,7	104,4	110,6	79,9	109,1	105,4	103,2	99,3	96,4	
	VI 85,2	75,0	104,1	110,7	80,2	110,2	105,0	102,7	99,4	97,0	
	VII 86,9	84,0	104,1	110,8	80,1	110,4	104,8	102,4	100,4	98,2	
	VIII 90,1	83,3	104,4	110,8	79,7	110,2	104,1	101,9	100,5	99,0	
	IX 89,3	88,9	104,8	110,9	79,8	109,7	103,9	101,6	101,0	100,0	
	X 88,4	87,3	104,8	111,4	79,7	109,9	103,8	101,5	101,1	100,2	
	XI 88,6	91,2	105,2	111,5	79,6	110,2	103,4	100,8	101,9	101,8	
	XII 92,0	95,5	106,0	111,6	79,8	112,5	103,6	101,1	102,8	103,3	
2000	I 93,1	98,5	105,8	111,8	79,7	112,5	103,7	101,3	103,2	104,0	
	II 96,9	103,0	106,1	111,9	80,1	114,2	103,7	101,2	104,0	106,1	
	III 98,2	106,6	107,3	112,0	80,4	115,1	103,3	100,6	104,6	107,2	
	IV 100,3	102,0	107,5	112,3	80,3	115,7	103,1	100,3	104,5	106,2	
	V 102,4	107,5	108,4	112,6	80,2	116,6	103,7	101,3	105,6	108,9	
	VI 104,8	100,1	108,1	112,7	79,8	115,6	104,0	101,7	106,2	108,8	
	VII 106,4	103,1	108,3	112,9	79,8	115,9	103,9	101,5	106,7	109,1	
	VIII 107,2	107,7	108,6	112,9	78,2	116,9	105,2	102,6	106,9	110,8	
	IX 106,1	117,5	109,3	113,3	77,7	117,9	105,3	102,8	108,5	113,8	
	X 106,3	115,4	110,6	113,5	77,9	118,9	105,0	102,2	109,1	113,3	
	XI 107,7	110,1	110,9	113,4	77,8	119,0	105,6	102,5	109,1	114,0	
	XII 105,3	108,8	110,7	113,4	77,4	119,2	105,6	102,4	108,7	109,9	
2001	I 104,5	102,0	110,9	113,5	77,2	118,1	106,7	102,6	107,8	108,8	
	II 102,3	101,7	111,4	114,3	75,4	118,5	108,7	105,4	107,8	108,3	
	III 101,5	99,6	111,8	114,4	75,7	118,9	110,5	108,0	107,9	107,4	
	IV 97,0	99,3	112,8	114,5	75,6	120,3	112,3	110,6	108,2	108,3	
	V 96,2	102,6	113,0	114,8	75,2	120,7	114,1	112,1	108,8	109,4	
	VI 95,5	100,8	113,2	114,9	75,3	121,4	116,1	115,0	108,7	109,8	
	VII 93,8	96,6	113,4	114,7	75,0	121,8	118,5	118,5	108,6	107,9	
	VIII 94,2	91,5	113,0	114,9	74,4	119,9	119,6	120,1	108,8	106,9	
	IX 94,1	85,0	112,8	114,5	74,3	119,4	119,8	121,5	108,3	107,3	
	X 95,2	83,3	113,1	114,6	74,1	119,6	120,7	122,7	107,9	104,4	
	XI 94,2	86,9	113,2	114,5	73,6	120,2	121,2	123,5	107,6	102,9	
	XII 92,8	87,4	113,1	114,5	73,5	121,4	122,2	124,9	107,6	103,5	

52. Kotimarkkinoiden perushintaindeksi — Basprisindex för hemmamarknadsvaror — Basic price index for domestic supply

1995 = 100. Ryhmien painot ilmoitettu suluissa – Gruppvikterna inom parentes – Weighting figures in parentheses

Vuosi ja kuukausi År och månad Year and month	Kokonaisindeksi Totalindex Total index	Käyttötarkoitus – Användningssyfte – Main industrial groupings					Tavararyhmät (NACE-TOL) – Varugrupper (NACE-NI) Commodity groups (NACE-SIC)			
		Energia- tuotteet Energi- produkter Energy	Raaka-aineet ja tuotanto- hyödykkeet Råvaror och produktions- föremådenheter Intermediate goods	Investointi- tavarat Investe- ringsvaror Capital goods	Kesto- kulutus- tavarat Kapital- varor Durable consumer goods	Muut kulutus- tavarat Övriga konsum- tionsvaror Non- durable consumer goods	01 Maatalous- tuotteet Jordbruks- produkter Agricultural products	02 Metsätalous- tuotteet Skogsbruks- produkter Forestry products	C Mineraalit Minerals	
		(1 000,0)	(148,1)	(358,3)	(290,4)	(29,0)	(174,3)	(36,6)	(38,2)	(32,2)
	1	2	3	4	5	6	7	8	9	
1997.	100,7	109,1	95,2	102,5	102,9	101,6	97,4	107,7	116,1	
1998.	99,3	102,4	93,1	103,3	104,5	102,0	98,6	110,4	97,7	
1999.	99,1	105,6	91,2	103,5	104,8	101,4	94,5	110,8	116,1	
2000.	107,3	127,9	101,4	106,7	106,2	102,9	95,2	115,8	170,2	
2001.	107,7	131,5	99,3	108,1	108,3	103,8	96,1	114,3	158,2	
1999 I	96,9	96,8	89,6	102,6	104,4	101,2	100,1	112,6	89,6	
II	96,7	96,7	89,2	102,6	104,4	101,0	96,6	110,9	90,4	
III	97,1	98,8	89,2	102,8	104,6	101,1	96,5	111,1	97,1	
IV	97,7	102,3	89,3	102,9	104,8	101,4	94,1	111,5	105,5	
V	97,9	102,7	89,5	103,1	104,5	101,5	92,4	109,7	107,1	
VI	98,3	103,7	89,9	103,5	104,7	101,5	92,7	109,6	110,4	
VII	99,2	106,1	91,1	103,6	104,8	101,7	92,7	110,4	118,8	
VIII	99,6	108,3	91,4	103,8	104,6	101,4	91,3	109,5	123,3	
IX	100,4	110,6	92,2	103,9	104,7	101,7	94,0	109,2	130,8	
X	100,7	110,9	92,9	104,3	105,0	101,2	93,9	110,9	130,6	
XI	101,7	114,3	94,2	104,2	105,2	101,7	93,9	111,8	144,1	
XII	102,8	116,7	95,6	104,8	105,3	102,0	95,3	112,7	145,1	
2000 I	103,3	118,3	96,4	105,0	105,0	101,8	95,4	113,4	149,5	
II	104,5	121,3	97,9	105,5	105,7	102,2	96,1	113,9	159,1	
III	105,3	122,7	99,0	105,9	105,8	102,1	94,7	114,6	159,8	
IV	105,0	118,9	99,5	106,2	105,7	102,5	91,5	115,9	147,6	
V	106,6	124,4	101,0	106,6	106,0	102,9	92,7	116,5	166,9	
VI	106,7	126,1	100,8	106,6	106,0	102,9	92,4	115,7	166,3	
VII	107,4	127,1	101,9	106,9	105,8	103,1	92,6	116,3	167,0	
VIII	108,3	130,6	102,9	106,7	106,2	103,3	95,6	115,3	175,9	
IX	110,0	138,6	103,9	107,1	106,6	103,6	98,0	115,6	200,3	
X	110,3	138,2	104,3	107,7	107,2	103,4	97,1	116,7	192,0	
XI	110,8	140,4	104,6	108,0	107,2	103,6	97,1	117,2	198,0	
XII	109,1	128,8	104,4	108,1	107,0	103,8	99,3	118,4	160,1	
2001 I	108,1	125,9	103,5	107,7	107,0	103,6	99,3	118,3	160,4	
II	107,8	127,8	102,4	107,4	107,6	102,8	95,8	117,5	160,9	
III	107,7	127,6	101,8	107,8	108,0	102,8	94,7	117,9	155,9	
IV	108,1	132,0	100,8	108,1	108,0	102,9	91,7	117,4	166,3	
V	108,9	136,5	100,5	108,4	108,6	103,6	92,0	116,7	176,8	
VI	109,0	137,7	100,1	108,6	108,4	103,8	92,9	116,2	176,6	
VII	108,1	133,9	98,8	108,7	108,4	104,1	93,3	111,2	159,3	
VIII	108,0	135,4	98,1	108,4	109,0	104,4	97,0	110,6	160,2	
IX	107,8	137,3	96,8	108,2	109,0	104,3	97,7	111,1	168,8	
X	106,7	130,9	96,4	108,2	109,2	104,1	99,1	111,5	143,7	
XI	105,8	125,8	96,4	108,0	108,4	104,2	98,8	111,7	130,9	
XII	106,0	127,1	96,2	108,0	108,3	104,5	101,0	111,7	138,2	

52. Kotimarkkinoiden perushintaindeksi (jatk.) — Basprisindex för hemmamarknadsvaror (forts.)
Basic price index for domestic supply (cont.)

1995 = 100. Ryhmien painot ilmoitettu suluissa – Gruppvikterna inom parentes – Weighting figures in parentheses

Tavararyhmät (NACE-TOL) – Varugrupper (NACE-NI) – Commodity groups (NACE-SIC)									
Vuosi ja kuukausi År och månad Year and month	CA	D	DA	DB	DD	21	22	232	
	Energia- mineraalit Energi- mineraler Energy- minerals	Teollisuus- tuotteet Industri- produkter Manufactured products	Elintarvikkeet, juomat ja tupakka Livsmedel, drycker och tobak Food products, beverages and tobacco	Tekstiilit ja vaatteet Textilier och kläder Textiles and clothing	Puutavara ja puutuotteet Trä och trävaror Wood and wood products	Selluloosa, paperi ja paperituotteet Cellulosa, papper och pappersvaror Pulp, paper and paper products	Kustannus- ja painotuotteet Förlagsartiklar och grafiska produkter Publishing and printing industry products	Öljytuotteet Petroleum- produkter Petroleum products	
	(20,4)	(645,2)	(102,4)	(21,2)	(19,2)	(51,8)	(30,8)	(20,2)	
	10	11	12	13	14	15	16	17	
1997.	122,4	98,7	101,9	95,0	101,3	83,3	105,5	118,4	
1998.	97,6	96,9	101,5	95,1	96,8	82,5	106,5	95,7	
1999.	122,4	96,0	100,5	95,4	94,8	81,7	107,6	112,8	
2000.	195,9	104,7	101,9	95,8	99,3	103,0	108,7	203,3	
2001.	183,0	103,3	103,1	95,9	97,2	98,0	111,7	181,9	
1999	I	87,8	93,7	100,4	94,0	94,5	76,5	106,8	78,5
	II	87,2	93,6	100,0	94,0	94,2	76,2	107,5	78,8
	III	95,9	93,8	100,2	94,2	93,7	76,1	107,4	83,3
	IV	108,6	94,5	100,1	95,6	94,3	77,3	107,7	98,0
	V	109,7	94,9	100,0	96,0	94,9	79,4	107,7	100,4
	VI	115,5	95,4	100,0	96,2	94,8	81,3	107,7	103,0
	VII	125,8	96,2	100,3	96,0	95,4	82,8	107,8	111,5
	VIII	132,5	96,8	100,5	96,5	95,4	83,3	107,8	124,6
	IX	141,8	97,4	100,9	96,0	95,7	83,8	107,8	134,2
	X	141,7	97,6	100,5	95,0	94,9	85,6	107,7	136,5
	XI	160,9	98,6	101,4	95,4	94,6	88,2	107,7	144,2
	XII	161,8	100,0	101,6	95,8	95,3	89,9	107,7	160,2
2000	I	167,6	100,5	100,9	94,5	96,4	91,4	108,2	164,9
	II	180,3	101,6	101,1	94,6	96,8	93,6	108,3	175,0
	III	179,5	102,7	101,1	95,1	98,5	96,0	107,4	187,3
	IV	160,1	103,0	101,3	95,8	99,0	98,3	107,9	180,7
	V	186,9	104,2	101,9	95,5	99,4	101,1	108,0	190,3
	VI	191,4	104,3	102,0	95,7	99,2	102,5	108,1	195,5
	VII	191,4	105,1	102,1	95,3	100,4	104,4	108,8	202,1
	VIII	204,6	105,7	102,1	96,3	100,5	106,3	108,9	209,3
	IX	239,7	107,0	102,3	96,5	101,0	107,6	109,1	233,3
	X	228,9	107,6	102,2	96,8	100,3	109,9	109,3	242,0
	XI	239,6	107,9	102,8	97,0	100,8	111,9	109,9	242,6
	XII	181,3	106,9	102,9	96,7	99,3	113,3	109,9	217,2
2001	I	184,4	105,3	102,9	96,3	98,3	110,9	109,9	187,3
	II	185,8	104,7	102,0	95,6	98,3	107,9	109,9	188,7
	III	178,4	104,3	102,4	95,3	96,8	105,0	111,0	185,5
	IV	193,8	104,3	102,1	95,3	96,6	103,9	111,0	193,0
	V	208,9	104,6	102,8	95,9	96,8	101,5	111,1	201,5
	VI	209,1	104,4	103,0	96,2	96,6	99,1	111,0	199,8
	VII	183,3	103,7	103,3	96,4	96,1	97,3	112,0	185,2
	VIII	187,4	103,1	103,7	96,3	95,4	94,4	112,9	186,1
	IX	203,4	102,3	103,8	96,6	97,6	89,2	112,8	183,9
	X	164,3	101,6	103,6	95,9	98,1	88,9	112,8	172,1
	XI	143,2	100,9	103,8	95,7	97,5	88,9	112,8	152,9
	XII	154,2	100,6	103,7	96,0	97,8	88,5	113,3	146,7

52. Kotimarkkinoiden perushintaindeksi (jatk.) — Basprisindex för hemmamarknadsvaror (forts.)
Basic price index for domestic supply (cont.)

1995 = 100. Ryhmien painot ilmoitettu suluisissa – Gruppvikterna inom parentes – Weighting figures in parentheses

Vuosi ja kuukausi År och månad Year and month	Tavararyhmät (NACE-TOL) – Varugrupper (NACE-NI) – Commodity groups (NACE-SIC)						
	DG Kemikaalit ja kemialliset tuotteet Kemikalier och kemiska produkter Chemicals and chemical products	DH Kumi- ja muovi- tuotteet Gummi- och plast- varor Rubber and plastic products	DI Ei-metalliset mineraalituotteet Icke-metalliska mineraliska produkter Non-metallic mineral products	27 Perusmetallit Bäsmetaller Basic metals	271 Rauta, teräs ja rautaseokset Järn, stål och ferrolegeringar Iron, steel and ferro-alloys	274 Muut kuin rautametallit Andra metaller än järn Non-ferrous metals	28 Metallituotteet Metallvaror Metal products
	(61,3)	(19,1)	(14,9)	(62,5)	(34,6)	(20,4)	(25,4)
	18	19	20	21	22	23	24
1997.....	97,7	97,8	103,1	93,1	91,7	95,0	102,6
1998.....	94,9	97,6	104,8	88,9	93,8	77,5	104,0
1999.....	91,3	95,2	105,6	85,5	86,8	80,1	104,4
2000.....	102,7	98,9	107,6	103,5	102,9	106,8	108,5
2001.....	103,0	100,5	107,9	96,3	96,8	94,8	112,7
1999	I 90,5	95,9	105,0	80,7	85,2	66,7	104,3
	II 90,6	95,5	105,3	80,4	83,9	68,6	103,4
	III 90,3	94,8	104,8	80,7	84,1	69,4	103,7
	IV 90,0	94,6	104,7	81,9	83,8	73,5	103,6
	V 89,7	93,7	106,6	82,9	83,8	76,8	104,4
	VI 90,1	94,1	106,0	83,0	85,2	75,1	104,1
	VII 89,9	94,7	106,1	86,9	86,9	84,1	104,1
	VIII 90,1	94,4	105,8	88,4	90,1	83,4	104,4
	IX 90,5	95,5	106,2	89,6	89,3	88,9	104,9
	X 93,0	95,9	106,2	88,5	88,4	87,4	104,8
	XI 94,9	96,4	105,7	89,9	88,6	91,4	105,2
	XII 96,1	96,8	105,3	93,3	92,0	95,6	106,0
2000	I 97,0	97,5	107,0	94,9	93,1	98,6	105,9
	II 98,3	97,5	107,3	98,7	96,9	103,1	106,1
	III 99,3	98,4	107,3	100,8	98,2	106,8	107,3
	IV 100,7	99,2	107,7	100,6	100,3	102,1	107,5
	V 101,5	99,8	107,6	103,7	102,5	107,6	108,4
	VI 102,9	99,4	107,7	102,5	104,8	100,2	108,1
	VII 104,3	99,2	107,6	104,5	106,4	103,3	108,4
	VIII 104,8	99,9	107,8	106,4	107,2	107,8	108,6
	IX 105,4	98,6	108,0	108,8	106,1	117,6	109,3
	X 106,0	99,2	108,5	108,4	106,3	115,5	110,6
	XI 106,7	99,2	107,1	107,5	107,7	110,2	110,9
	XII 105,7	99,0	108,1	105,9	105,3	108,9	110,8
2001	I 105,7	98,7	108,1	103,1	104,5	102,1	110,9
	II 105,0	98,9	107,8	102,0	102,3	101,8	111,4
	III 104,5	100,2	107,6	100,8	101,5	99,7	111,8
	IV 104,7	100,3	107,0	98,0	97,0	99,4	112,9
	V 104,3	100,7	107,1	98,6	96,2	102,7	113,1
	VI 104,6	100,7	107,7	97,6	95,6	100,9	113,2
	VII 104,2	101,4	108,6	95,3	93,9	96,7	113,4
	VIII 103,0	101,2	108,6	93,9	94,2	91,6	113,0
	IX 101,9	100,7	108,2	91,7	94,1	85,1	112,8
	X 99,8	100,9	108,6	91,5	95,2	83,4	113,2
	XI 99,4	101,0	107,9	92,1	94,3	87,0	113,2
	XII 98,6	100,9	107,7	91,5	92,8	87,5	113,1

52. Kotimarkkinoiden perushintaindeksi (jatk.) — Basprisindex för hemmamarknadsvaror (forts.)
Basic price index for domestic supply (cont.)

1995 = 100. Ryhmien painot ilmoitettu suluissa – Gruppvikterna inom parentes – Weighting figures in parentheses

Vuosi ja kuukausi År och månad Year and month	Tavararyhmät (NACE-TOL) – Varugrupper (NACE-NI) – Commodity groups (NACE-SIC)						Alkuperä – Ursprung – Origin	
	DK Koneet ja laitteet Maskiner och utrustning Machinery and equipment	DL Sähkötekniset tuotteet ja optiset laitteet El- och optik-produkter Electrical and optical equipment	DM Kulkuneuvot Transportmedel Transport equipment	E Sähkö, kaasu, lämpö ja vesi El, gas, värme och vatten Electricity, gas, heat and water	401 Sähkö El Electricity	F Rakentaminen Byggverksamhet Construction	Kotimaiset tavarat Inhemska varor Domestic goods	Tuontitavarat Importvaror Import goods
	(66,6)	(97,3)	(33,6)	(105,4)	(72,9)	(141,4)	(701,7)	(298,3)
	25	26	27	28	29	30	31	32
1997.	107,8	89,9	109,1	104,8	104,6	102,3	100,9	100,2
1998.	109,5	84,7	112,8	104,3	102,4	104,3	100,4	96,7
1999.	110,8	80,0	113,8	100,9	96,9	105,8	100,0	97,0
2000.	112,9	79,2	121,7	100,5	96,2	110,4	106,3	109,6
2001.	114,7	74,9	126,5	111,9	109,7	114,1	108,2	106,5
1999	I 109,8	80,4	111,6	101,8	97,9	104,6	98,7	92,5
	II 109,8	80,4	111,6	101,7	97,9	104,8	98,3	92,8
	III 109,9	80,4	112,4	102,0	98,2	104,8	98,6	93,5
	IV 110,4	80,2	112,5	101,7	97,9	104,9	98,9	94,9
	V 110,8	80,0	112,8	101,6	97,7	105,0	99,1	95,2
	VI 110,9	80,3	114,4	101,2	97,1	105,3	99,3	96,1
	VII 111,0	80,1	114,9	101,0	96,9	105,7	100,1	97,2
	VIII 111,0	79,7	114,6	100,3	96,4	106,1	100,3	98,1
	IX 111,1	79,8	114,2	100,0	96,0	106,4	100,7	99,5
	X 111,6	79,7	114,3	100,0	95,9	107,0	101,1	99,6
	XI 111,7	79,6	114,6	99,5	95,2	107,2	101,8	101,6
	XII 111,8	79,9	117,7	99,7	95,4	107,5	102,6	103,2
2000	I 112,0	79,8	117,6	99,9	95,7	107,6	103,0	104,0
	II 112,1	80,2	118,2	99,8	95,6	108,3	103,8	106,1
	III 112,2	80,5	119,7	99,4	95,1	108,8	104,5	107,0
	IV 112,5	80,3	120,3	99,2	94,7	109,2	104,5	106,3
	V 112,8	80,3	121,8	99,8	95,6	109,7	105,6	109,0
	VI 112,9	79,9	120,4	100,3	96,4	110,1	106,0	108,5
	VII 113,1	79,8	121,0	100,5	96,6	110,6	106,5	109,6
	VIII 113,1	78,3	122,2	101,4	97,1	111,0	106,9	111,4
	IX 113,5	77,8	123,9	101,3	96,9	111,3	108,1	114,4
	X 113,7	77,9	125,0	101,1	96,7	112,1	108,8	113,8
	XI 113,7	77,8	125,3	101,8	97,0	112,8	109,0	114,9
	XII 113,6	77,4	125,3	101,7	96,8	113,0	108,7	109,9
2001	I 113,8	77,2	123,5	102,8	97,0	112,8	108,0	108,6
	II 114,5	75,4	124,1	104,9	99,8	113,0	107,8	107,9
	III 114,7	75,7	124,8	106,7	102,4	113,5	108,0	107,0
	IV 114,7	75,6	126,8	108,5	105,0	113,7	108,2	108,1
	V 115,0	75,2	128,0	110,3	106,6	114,4	108,8	109,3
	VI 115,1	75,3	128,9	112,2	109,4	114,6	108,7	109,7
	VII 114,9	74,9	129,2	114,6	112,8	114,9	108,5	107,2
	VIII 115,1	74,3	126,9	115,6	114,3	114,9	108,7	106,3
	IX 114,7	74,2	126,2	115,7	115,5	114,9	108,2	106,8
	X 114,8	74,1	126,1	116,5	116,7	114,7	107,9	103,7
	XI 114,8	73,5	125,9	117,0	117,4	114,4	107,6	101,6
	XII 114,7	73,4	127,5	118,0	118,9	114,2	107,6	102,3

53. Teollisuuden tuottajahintaindeksi — Producentprisindex för industrin — Producer price index, home sales

1995 = 100. Ryhmien painot ilmoitettu suluissa – Gruppvikterna inom parentes – Weighting figures in parentheses

Vuosi ja kuukausi År och månad Year and month	Kokonaisindeksi Totalindex Total index	Käyttötarkoitukset – Användningssyfte – Main industrial groupings					Tavararyhmät (NACE-TOL) – Varugrupper (NACE-NI) Commodity groups (NACE-SIC)			
		Energia- tuotteet Energi- produkter Energy	Raaka-aineet ja tuotanto- hyödykkeet Råvaror och produktions- förmödenheter Intermediate goods	Investointi- tavarat Investe- ringsvaror Capital goods	Kesto- kulutus- tavarat Kapital- varor Durable consumer goods	Muut kulutus- tavarat Övriga konsum- tionsvaror Non- durable consumer goods	C Mineraalit Minerals	D Teollisuus- tuotteet Industri- produkter Manufactured products	DA Elintarvikkeet, juomat ja tupakka Livsmedel, drycker och tobak Food products, beverages and tobacco	
		(1 000,0)	(244,6)	(345,8)	(144,7)	(18,8)	(246,1)	(12,5)	(779,5)	(178,8)
	1	2	3	4	5	6	7	8	9	
1997.....	100,4	105,9	94,0	102,8	103,8	102,2	103,7	99,2	101,3	
1998.....	99,0	102,8	92,1	102,0	107,4	102,3	102,8	97,4	100,8	
1999.....	97,8	102,0	89,7	101,7	111,8	101,9	105,7	96,9	99,4	
2000.....	105,1	112,0	102,7	101,5	114,3	103,2	110,5	106,3	101,3	
2001.....	106,7	119,6	100,8	101,0	117,6	104,8	111,4	105,1	102,6	
1999	I	96,0	98,6	87,4	101,2	108,9	101,6	102,6	94,4	99,5
	II	95,8	98,3	86,9	101,2	110,7	101,5	102,9	94,1	99,1
	III	96,0	99,6	86,5	101,2	111,2	101,6	103,3	94,3	99,2
	IV	96,6	100,9	87,3	101,5	111,5	101,6	104,2	95,2	99,2
	V	97,0	100,9	88,3	101,7	111,9	101,6	105,1	95,7	98,8
	VI	97,2	101,1	88,7	101,7	111,8	101,7	105,9	96,0	98,9
	VII	98,1	102,4	90,1	101,8	112,1	102,0	107,0	97,2	99,2
	VIII	98,5	103,4	90,3	102,0	112,2	102,0	106,4	97,8	99,3
	IX	98,9	103,7	91,0	101,9	112,3	102,3	108,1	98,3	99,8
	X	99,1	103,7	91,6	102,3	112,3	102,0	107,5	98,7	99,4
	XI	99,9	104,6	93,3	101,6	113,6	102,5	107,8	99,8	100,5
	XII	100,9	106,4	94,7	101,9	113,7	102,7	108,1	101,1	100,7
2000	I	101,4	106,8	95,9	102,1	113,4	102,2	108,4	101,7	99,9
	II	102,3	107,7	97,5	102,5	113,9	102,5	108,2	102,9	100,3
	III	103,1	109,5	98,9	102,6	113,7	102,3	108,1	104,0	100,4
	IV	103,1	108,1	99,8	102,7	113,7	102,4	109,1	104,0	100,7
	V	104,4	110,7	101,4	102,2	114,2	102,9	110,3	105,5	101,4
	VI	105,0	112,4	102,1	102,1	113,9	103,0	110,4	106,2	101,5
	VII	105,5	111,7	103,6	102,1	113,8	103,5	110,8	106,8	101,7
	VIII	105,9	112,7	105,0	99,8	114,2	103,4	112,0	107,1	101,6
	IX	107,3	116,5	106,2	100,0	114,8	103,6	113,1	108,9	101,7
	X	107,9	117,0	107,2	100,5	115,3	103,7	112,6	109,6	101,6
	XI	108,1	117,2	107,2	100,6	115,5	104,2	111,9	109,7	102,3
	XII	107,4	114,1	107,2	100,7	115,5	104,3	111,6	108,7	102,4
2001	I	106,4	112,0	105,8	101,1	116,0	104,1	111,1	107,2	102,4
	II	106,4	114,5	104,8	100,5	117,3	103,3	111,2	106,6	101,6
	III	106,5	115,5	103,8	100,7	117,9	103,7	111,1	106,2	101,7
	IV	106,9	118,4	103,0	101,0	117,4	103,7	111,8	106,3	101,4
	V	107,6	121,1	102,3	101,3	117,3	104,6	112,6	106,7	102,3
	VI	107,5	122,0	101,4	101,3	116,8	104,7	112,3	106,1	102,5
	VII	107,4	122,3	100,5	101,6	116,7	105,1	111,6	105,3	102,9
	VIII	107,5	123,7	99,4	101,2	118,7	105,6	111,2	105,1	103,4
	IX	106,6	123,2	97,2	100,9	118,8	105,7	110,7	104,0	103,5
	X	106,1	121,8	96,9	101,2	118,1	105,6	110,6	103,2	103,3
	XI	105,8	120,1	97,3	100,4	118,2	105,7	111,1	102,5	103,4
	XII	105,8	120,6	96,9	100,4	117,9	105,7	111,2	102,2	103,3

Hinnat — Priser — Prices

53. Teollisuuden tuottajahintaindeksi (jatk.) — Producentprisindex för industrin (forts.) — *Producer price index, home sales (cont.)*

1995 = 100. Ryhmien painot ilmoitettu suluisissa – Gruppvikterna inom parentes – *Weighting figures in parentheses*

		Tavararyhmät (NACE-TOL) – Varugrupper (NACE-NI) – <i>Commodity groups (NACE-SIC)</i>							
Vuosi ja kuukausi År och månad Year and month	DB	DD	21	22	232	DG	DH	DI	
	Tekstiilit ja vaatteet Textilier och kläder <i>Textiles and clothing</i>	Puutavara ja puutuotteet Trä och trävaror <i>Wood and wood products</i>	Selluloosa, paperi ja paperi- tuotteet Cellulosa, papper och pappersvaror <i>Pulp, paper and paper products</i>	Kustannus- ja painotuotteet Förlagsartiklar och grafiska produkter <i>Publishing and printing industry products</i>	Öljytuotteet Petroleum- produkter <i>Petroleum products</i>	Kemikaalit ja kemialliset tuotteet Kemikalier och kemiska produkter <i>Chemicals and chemical products</i>	Kumi- ja muovi- tuotteet Gummi- och plastvaror <i>Rubber and plastic products</i>	Ei-metalliset mineraalituotteet Icke-metalliska mineraliska produkter <i>Non-metallic mineral products</i>	
	(13,6)	(34,7)	(90,7)	(56,0)	(29,5)	(51,8)	(22,2)	(22,3)	
	10	11	12	13	14	15	16	17	
1997.	100,1	102,4	83,2	105,2	115,1	100,7	99,0	103,2	
1998.	101,7	97,8	82,1	106,3	91,7	97,7	98,8	104,7	
1999.	101,1	96,0	81,4	107,2	109,2	93,4	97,0	106,3	
2000.	101,7	100,1	104,2	107,9	196,1	104,5	102,4	109,0	
2001.	101,1	97,9	98,5	111,3	173,5	107,3	104,7	109,0	
1999	I	101,3	96,3	75,5	106,6	76,6	91,8	97,4	105,9
	II	101,2	96,0	75,2	107,3	74,5	90,9	96,7	106,2
	III	100,9	94,7	74,9	107,3	82,6	91,4	96,0	105,7
	IV	100,7	95,3	76,4	107,3	95,8	91,5	96,1	105,7
	V	101,1	96,6	78,9	107,3	96,5	91,6	95,8	106,5
	VI	101,1	96,0	80,9	107,3	98,1	91,8	95,9	106,3
	VII	101,2	96,1	82,6	107,3	111,2	92,2	96,3	106,4
	VIII	101,2	96,4	83,3	107,3	122,5	91,8	96,2	106,2
	IX	101,2	97,1	83,8	107,3	129,7	91,7	97,1	106,5
	X	101,2	95,6	85,9	107,1	130,9	96,6	98,3	106,5
	XI	101,2	95,6	88,6	107,1	138,1	99,7	99,0	106,5
	XII	101,2	96,0	90,6	107,1	154,5	100,3	99,2	107,1
2000	I	101,7	97,9	91,9	107,6	159,6	101,1	100,5	108,3
	II	101,8	98,3	94,2	107,7	167,5	101,4	100,5	108,7
	III	101,4	99,5	96,9	106,6	182,4	101,5	102,4	108,4
	IV	101,4	100,2	98,5	107,0	171,5	102,4	102,5	108,9
	V	101,4	100,5	102,0	107,1	188,7	102,6	103,1	109,0
	VI	101,4	100,5	103,6	107,1	199,9	102,7	103,2	109,2
	VII	101,4	100,7	105,3	108,0	195,4	105,8	104,0	109,1
	VIII	101,5	100,3	107,8	108,1	198,8	105,9	103,5	109,3
	IX	101,4	101,1	109,3	108,4	228,5	106,7	102,2	109,6
	X	102,3	101,2	111,9	108,5	232,0	107,9	102,4	109,6
	XI	102,3	100,7	113,7	109,2	227,7	107,9	102,2	109,2
	XII	102,3	100,4	115,4	109,2	201,8	108,2	101,9	109,2
2001	I	101,3	98,6	112,9	109,3	175,9	108,4	102,0	109,0
	II	100,5	98,6	109,6	109,3	181,7	108,8	102,1	108,6
	III	100,9	97,7	106,2	110,5	177,6	109,4	105,2	108,8
	IV	101,2	97,3	105,0	110,6	188,8	108,7	105,2	108,4
	V	101,2	97,3	102,3	110,6	198,6	109,1	105,6	108,8
	VI	101,2	97,1	99,5	110,6	191,6	109,4	105,4	109,2
	VII	101,1	97,7	97,6	111,5	176,3	108,1	105,4	109,3
	VIII	101,0	98,0	94,5	112,5	180,8	106,6	105,3	109,3
	IX	101,0	98,2	88,7	112,5	176,3	106,7	105,2	109,4
	X	101,1	97,9	88,4	112,5	158,4	104,5	105,3	109,4
	XI	101,3	98,5	88,8	112,5	139,7	104,4	105,0	108,8
	XII	101,3	97,8	88,2	113,0	136,5	103,6	104,8	108,9

53. Teollisuuden tuottajahintaindeksi (jatk.) — Producentprisindex för industrin (forts.) — *Producer price index, home sales (cont.)*

1995 = 100. Ryhmien painot ilmoitettu suluisissa – Gruppvikterna inom parentes – *Weighting figures in parentheses*

Vuosi ja kuukausi År och månad Year and month	Tavararyhmät (NACE-TOL) – Varugrupper (NACE-NI) – <i>Commodity groups (NACE-SIC)</i>								
	27 Perusmetallit Basmetaller <i>Basic metals</i>	271 Rauta, teräs ja rautaseokset Järn, stål och ferrolegeringar <i>Iron, steel and ferro-alloys</i>	274 Muut kuin rautametallit Andra metaller än järn <i>Non-ferrous metals</i>	28 Metallituotteet Metalvaror <i>Metal products</i>	DK Koneet ja laitteet Maskiner och utrustning <i>Machinery and equipment</i>	DL Sähkötekniset tuotteet ja optiset laitteet El- och optik- produkter <i>Electrical and optical equipment</i>	DM Kulkuneuvot Transportmedel <i>Transport equipment</i>	E Sähkö, kaasu, lämpö ja vesi El, gas, värme och vatten <i>Electricity, gas, heat and water</i>	
	(79,3)	(46,0)	(23,5)	(36,9)	(68,7)	(61,9)	(11,8)	(208,0)	
	18	19	20	21	22	23	24	25	
1997.	90,9	87,3	95,6	102,8	107,9	95,1	105,1	104,9	
1998.	87,5	92,1	74,6	104,6	109,4	90,5	106,7	104,5	
1999.	81,7	83,0	74,0	106,1	111,1	87,5	107,9	101,0	
2000.	98,0	98,8	96,0	110,9	112,7	83,9	110,7	100,6	
2001.	93,7	95,8	88,1	114,7	115,5	77,8	114,0	112,4	
1999	I	79,3	83,7	63,3	105,3	110,3	87,8	106,9	101,9
	II	78,3	81,8	64,7	105,2	110,3	87,9	107,6	101,8
	III	77,7	81,0	64,2	105,2	110,3	87,8	107,5	102,0
	IV	78,9	80,8	68,7	105,1	110,7	87,9	107,9	101,7
	V	80,2	81,3	72,0	105,9	111,0	87,8	107,9	101,6
	VI	79,7	82,0	69,1	105,7	111,0	87,8	108,0	101,5
	VII	83,7	83,5	80,3	105,7	111,2	87,8	108,1	101,2
	VIII	84,1	85,5	77,3	106,3	111,1	87,7	108,2	100,8
	IX	85,2	85,2	81,6	106,8	111,1	87,6	107,2	100,3
	X	82,9	82,8	78,9	106,9	112,0	87,6	107,5	100,1
	XI	83,6	82,8	81,6	107,1	112,0	85,9	108,7	100,0
	XII	86,3	85,2	85,9	108,0	112,2	86,1	108,9	99,9
2000	I	88,0	85,9	88,7	108,3	112,2	86,4	109,0	99,7
	II	91,8	91,7	89,6	108,5	112,3	87,1	109,8	99,6
	III	92,9	91,8	93,0	110,0	112,5	87,3	110,2	99,6
	IV	93,3	95,1	87,6	110,1	112,6	87,2	110,3	99,4
	V	95,8	97,3	91,0	110,8	112,6	85,7	110,3	100,1
	VI	96,4	99,7	88,8	110,9	112,4	85,7	110,6	100,5
	VII	99,2	101,8	93,5	110,8	112,5	85,6	110,8	100,3
	VIII	102,6	104,8	99,4	110,8	112,5	80,2	111,0	101,1
	IX	105,3	104,8	109,1	111,0	112,9	80,2	111,1	101,3
	X	105,5	105,3	107,9	112,7	113,1	80,5	111,8	101,4
	XI	103,6	105,2	101,7	113,1	113,2	80,4	112,0	102,1
	XII	101,9	102,4	101,8	113,1	113,4	80,4	112,0	102,1
2001	I	98,9	101,1	94,5	113,2	114,2	80,4	112,1	103,3
	II	97,7	97,8	95,7	113,5	115,3	77,6	113,0	105,4
	III	96,0	96,1	93,9	113,6	115,6	77,9	113,6	107,2
	IV	95,3	96,1	92,4	115,0	115,6	77,8	113,8	108,9
	V	95,4	96,1	93,2	115,0	115,9	78,2	113,6	110,7
	VI	94,3	95,2	91,9	115,0	115,8	78,2	114,0	112,7
	VII	93,0	93,9	89,8	115,0	115,9	78,1	117,3	115,1
	VIII	92,3	94,4	86,2	115,0	116,0	77,8	113,9	116,2
	IX	89,7	93,5	78,7	114,8	115,3	77,9	113,9	116,2
	X	90,1	95,4	77,2	115,5	115,6	77,8	114,2	117,0
	XI	91,3	95,4	81,7	115,6	115,5	76,0	114,4	117,7
	XII	91,1	95,2	81,4	115,6	115,5	76,0	114,2	118,7

54. Tuontihintaindeksi — Importprisindex — Import price index

1995 = 100. Ryhmien painot ilmoitettu suluisissa – Gruppvikterna inom parentes – Weighting figures in parentheses

Vuosi ja kuukausi År och månad Year and month	Kokonais- indeksi Totalindex Total index	Käyttötarkoitus – Användningssyfte – Main industrial groupings					Tavararyhmät (NACE–TOL) – Varugrupper (NACE–NI) Commodity groups (NACE–SIC)		
		Energia- tuotteet Energi- produkter Energy	Raaka-aineet ja tuotanto- hyödykkeet Råvaror och produktions- förnödenheter Intermediate goods	Investointi- tavarat Investeringsvaror Capital goods	Kesto- kulutus- tavarat Kapital- varor Durable consumer goods	Muut kulutus- tavarat Övriga konsumtionsvaror Non- durable consumer goods	A	01	02
							Maa- ja metsätalous- tuotteet Jord- och skogsbruks- produkter Agricultural and forestry products	Maatalous- tuotteet Jordbruks- produkter Agricultural products	Metsätalous- tuotteet Skogsbruks- produkter Forestry products
(1 000,0)	(89,8)	(429,5)	(259,6)	(65,8)	(155,4)	(44,1)	(26,9)	(17,2)	
	1	2	3	4	5	6	7	8	9
1997.....	100,7	124,0	93,4	102,8	102,8	103,0	102,4	106,8	95,4
1998.....	97,2	100,3	89,8	103,0	103,4	103,5	106,5	108,1	104,0
1999.....	97,7	122,8	87,5	101,8	101,8	103,0	95,9	95,5	96,6
2000.....	110,5	201,7	97,6	105,7	102,8	105,1	100,4	102,9	96,6
2001.....	107,5	186,7	94,5	104,6	104,4	103,6	98,2	95,9	101,7
1999	I	93,2	88,3	84,9	100,9	102,6	100,1	97,9	103,6
	II	93,4	89,3	85,5	100,7	101,8	99,6	97,0	103,6
	III	94,2	95,0	85,8	101,2	101,8	95,7	93,7	98,8
	IV	95,6	108,9	85,7	101,2	102,0	96,8	95,5	98,8
	V	95,9	111,3	85,7	101,4	101,4	103,5	95,2	94,4
	VI	96,8	115,6	86,1	102,3	101,7	103,8	95,8	94,2
	VII	97,9	123,5	87,3	102,2	101,7	103,8	96,2	94,2
	VIII	98,9	131,0	88,1	102,0	101,5	103,6	94,6	94,2
	IX	100,3	142,6	89,0	102,0	101,6	103,7	95,1	94,0
	X	100,4	144,2	89,3	101,9	102,1	102,7	93,7	94,0
	XI	102,5	159,5	90,7	102,2	101,6	102,8	93,4	94,7
	XII	104,1	164,4	92,4	103,5	101,8	103,3	94,8	94,7
2000	I	104,9	171,3	92,7	103,7	101,5	103,6	95,0	94,1
	II	107,0	184,5	94,6	103,9	102,2	104,0	97,6	94,8
	III	107,9	183,6	96,3	104,5	102,5	104,4	98,8	101,2
	IV	107,2	169,2	97,2	104,9	102,4	105,0	99,8	94,9
	V	110,0	187,9	98,9	106,1	102,6	105,0	100,7	95,6
	VI	109,4	189,9	97,7	105,3	102,7	105,1	102,2	95,6
	VII	110,6	198,6	98,4	105,7	102,5	104,9	101,7	96,3
	VIII	112,4	213,1	98,8	106,1	102,8	106,3	103,2	96,3
	IX	115,5	241,3	99,5	106,9	103,2	106,5	103,5	98,4
	X	114,8	236,5	98,8	107,3	103,8	105,7	100,1	98,4
	XI	116,0	247,6	99,5	107,2	103,7	105,3	100,2	99,8
	XII	110,9	197,1	98,4	106,8	103,5	105,3	102,3	99,8
2001	I	109,6	190,4	97,8	105,3	103,2	105,0	102,7	100,8
	II	108,8	189,4	97,2	104,6	103,4	104,0	100,4	101,3
	III	108,0	183,5	96,5	104,9	103,8	103,0	96,6	101,6
	IV	109,0	195,4	96,1	105,2	103,9	103,5	98,8	101,6
	V	110,2	208,1	96,3	104,9	104,9	103,5	97,7	101,8
	VI	110,7	210,8	96,3	105,4	104,9	104,1	99,5	103,0
	VII	108,1	188,1	95,3	105,0	104,9	104,3	99,1	102,6
	VIII	107,2	189,5	93,8	103,9	104,8	103,6	97,4	102,6
	IX	107,8	202,8	92,6	103,5	104,8	103,2	96,8	102,4
	X	104,6	173,4	91,4	103,7	105,4	102,6	95,8	102,2
	XI	102,5	152,0	90,8	104,0	104,3	102,9	94,8	100,9
	XII	103,2	157,2	90,5	104,6	104,2	104,0	98,3	100,0

54. Tuontihintaindeksi (jatk.) — Importprisindex (forts.) — Import price index (cont.)

1995 = 100. Ryhmien painot ilmoitettu suluissa – Gruppvikterna inom parentes – Weighting figures in parentheses

Tavararyhmät (NACE–TOL) – Varugrupper (NACE–NI) – Commodity groups (NACE–SIC)									
Vuosi ja kuukausi År och månad Year and month	C Mineraalit Minerals (88,7)	CA Energia- mineraalit Energi- mineraaler Energy- minerals (61,5)	D Teollisuus- tuotteet Industri- produkter Manufactured products (660,6)	DA Elintarvikkeet, juomat ja tupakka Livsmedel, drycker och tobak Food products, beverages and tobacco (44,2)	DB Tekstiilit ja vaatteet Textilier och kläder Textiles and clothing (44,5)	21 Selluloosa, paperi ja paperituotteet Cellulosa, papper och pappersvaror Pulp, paper and paper products (22,5)	232 Öljytuotteet Petroleum- produkter Petroleum products (18,6)	DG Kemikaalit ja kemialliset tuotteet Kemikalier och kemiska produkter Chemicals and chemical products (119,7)	DH Kumi- ja muovituotteet Gummi- och plastvaror Rubber and plastic products (27,1)
	10	11	12	13	14	15	16	17	18
1997....	119,1	125,6	98,8	106,0	98,8	84,7	127,5	95,8	97,5
1998....	96,4	97,6	96,8	106,1	98,2	85,5	106,4	93,2	97,5
1999....	118,5	125,7	95,7	107,3	99,0	84,2	122,5	90,2	94,8
2000....	184,5	209,2	103,5	106,1	99,4	95,3	223,4	101,9	96,4
2001....	169,4	194,2	101,8	106,4	99,9	95,0	205,0	100,3	97,0
1999	I 86,5	86,4	93,5	106,0	96,7	83,7	83,8	90,0	96,0
	II 87,4	85,8	93,7	106,4	96,7	83,9	90,6	90,8	95,9
	III 95,6	95,7	93,9	107,1	97,2	83,9	85,3	89,9	95,3
	IV 105,8	110,0	94,4	106,2	99,4	83,5	104,1	89,4	94,7
	V 107,5	111,3	94,7	107,3	99,9	83,2	110,8	88,8	92,9
	VI 111,5	117,8	95,4	107,3	100,2	84,3	116,3	89,2	93,6
	VII 121,6	129,6	95,6	107,7	99,8	84,3	112,5	88,6	94,5
	VIII 127,4	137,1	96,3	108,8	100,8	84,0	130,7	89,3	94,0
	IX 136,2	147,7	97,0	108,7	99,8	84,3	146,8	90,1	95,3
	X 136,2	147,7	97,1	107,7	98,4	83,9	152,1	90,8	94,8
	XI 152,8	169,4	97,9	107,0	98,9	86,2	160,8	91,9	95,0
	XII 154,0	170,4	99,5	107,1	99,7	85,7	176,0	93,5	95,7
2000	I 159,3	177,1	99,8	107,2	97,4	88,3	179,7	94,6	95,7
	II 171,3	191,5	100,9	106,0	97,5	89,8	195,5	96,7	95,6
	III 172,2	190,6	101,9	105,7	98,4	89,9	200,9	98,2	95,2
	IV 156,9	168,6	102,6	105,8	99,5	96,9	205,6	100,0	97,0
	V 180,5	199,1	103,4	105,6	99,0	95,2	195,4	101,2	97,4
	VI 179,8	204,1	102,7	105,5	99,3	95,3	184,8	103,4	96,3
	VII 180,6	204,1	103,8	105,3	98,8	99,1	220,8	103,6	95,0
	VIII 191,3	219,1	104,7	106,1	100,2	97,0	238,1	104,4	97,3
	IX 221,2	258,9	105,3	106,7	100,6	96,3	247,4	104,9	96,1
	X 211,1	246,5	105,8	106,9	100,6	96,6	270,0	105,0	97,0
	XI 218,7	258,7	106,4	106,4	100,8	100,0	283,3	106,3	97,2
	XII 171,7	192,6	105,2	106,3	100,5	99,4	259,0	104,4	97,2
2001	I 172,3	196,0	103,7	106,1	100,4	98,1	218,4	104,3	96,5
	II 172,9	197,6	102,9	105,6	99,6	97,3	208,1	102,7	96,8
	III 166,7	189,2	102,7	107,3	99,0	97,4	207,3	101,4	95,8
	IV 179,4	206,6	102,5	107,1	98,9	96,9	205,0	102,3	95,8
	V 192,3	223,5	102,6	106,2	99,9	96,6	210,4	101,2	96,4
	VI 192,0	223,8	103,1	106,8	100,4	96,6	222,5	101,6	96,5
	VII 170,8	194,5	102,3	106,6	100,6	95,8	209,8	101,9	98,2
	VIII 172,1	199,1	101,2	106,1	100,6	93,9	201,3	100,8	98,0
	IX 182,8	217,2	100,8	106,2	100,9	93,0	205,1	98,9	96,8
	X 151,7	172,9	100,4	105,8	99,8	92,8	209,2	96,9	97,1
	XI 135,7	148,9	99,6	106,5	99,4	90,6	188,7	96,2	97,9
	XII 144,7	161,4	99,3	106,6	100,0	90,9	174,5	95,4	97,7

Hinnat — Priser — Prices

54. Tuontihintaindeksi (jatk.) — Importprisindex (forts.) — Import price index (cont.)

1995 = 100. Ryhmien painot ilmoitettu suluissa – Gruppvikterna inom parentes – Weighting figures in parentheses

Vuosi ja kuukausi År och månad Year and month	Tavararyhmät (NACE-TOL) – Varugrupper (NACE-NI) – Commodity groups (NACE-SIC)								
	DI Ei-metalliset mineraalituotteet Icke-metalliska mineraliska produkter Non-metallic mineral products	27 Perusmetallit Basmetaller Basic metals	271 Rauta, teräs ja rautaseokset Järn, stål och ferrolegeringar Iron, steel and ferro-alloys	274 Muut kuin rautametallit Andra metaller än järn Non-ferrous metals	28 Metallituotteet Metallvaror Metal products	DK Koneet ja laitteet Maskiner och utrustning Machinery and equipment	DL Sähkötekniset tuotteet ja optiset laitteet El- och optik- produkter Electrical and optical equipment	DM Kulkuneuvot Transportmedel Transport equipment	
	(12,9)	(78,2)	(39,6)	(29,6)	(23,9)	(109,9)	(222,3)	(93,2)	
	19	20	21	22	23	24	25	26	
1997.	102,9	96,9	100,5	94,3	102,1	107,9	88,1	110,1	
1998.	104,8	91,4	97,2	81,4	102,9	110,0	82,6	114,4	
1999.	103,7	92,3	94,4	88,3	100,4	110,9	77,8	115,4	
2000.	103,6	113,3	111,3	121,5	102,8	113,7	78,3	124,5	
2001.	104,8	101,0	99,0	104,0	107,8	114,3	74,8	129,6	
1999	I	102,5	83,3	88,2	71,3	102,2	109,6	78,1	112,9
	II	102,6	84,0	88,1	74,0	99,1	109,7	78,0	112,7
	III	102,2	86,1	90,4	76,4	100,0	109,8	78,1	113,7
	IV	101,5	87,1	89,7	80,0	100,1	110,3	77,8	113,8
	V	106,6	87,6	89,0	83,3	101,1	110,9	77,5	114,1
	VI	105,0	88,9	91,6	83,1	100,3	111,2	78,0	116,1
	VII	105,2	92,4	93,8	89,3	100,3	111,2	77,7	116,6
	VIII	104,8	96,0	99,2	91,7	99,8	111,3	77,3	116,3
	IX	105,2	97,3	97,6	98,9	100,1	111,6	77,5	116,0
	X	105,6	98,3	99,6	98,9	99,9	111,7	77,4	116,2
	XI	103,4	100,8	100,2	104,6	100,7	111,8	78,0	116,2
	XII	99,8	105,4	105,7	108,7	101,2	111,9	78,3	120,0
2000	I	103,4	107,1	107,4	112,0	99,9	112,3	78,0	119,8
	II	103,5	110,8	107,4	121,4	100,4	112,3	78,3	120,4
	III	103,9	114,7	111,3	125,5	100,7	112,4	78,6	122,1
	IV	104,1	113,4	111,0	122,0	101,2	112,9	78,5	122,9
	V	103,5	117,6	113,0	130,2	102,7	113,5	79,0	124,6
	VI	103,3	113,1	115,1	115,7	101,3	113,8	78,5	122,9
	VII	103,5	113,9	115,8	116,6	102,3	114,2	78,5	123,6
	VIII	103,3	113,3	112,5	119,4	103,4	114,2	78,7	125,0
	IX	103,6	115,1	109,0	129,4	105,4	114,7	78,0	127,0
	X	105,1	113,6	108,6	125,9	105,6	114,7	78,1	128,2
	XI	101,0	114,4	113,1	121,8	105,8	114,6	77,9	128,5
	XII	104,7	112,9	111,6	118,6	105,2	114,3	77,4	128,5
2001	I	105,4	110,6	111,6	112,4	105,3	113,7	77,1	126,3
	II	105,7	109,9	111,6	110,0	106,5	114,1	75,7	126,9
	III	104,5	109,4	112,4	107,7	107,4	114,1	75,9	127,6
	IV	102,9	103,1	99,0	108,9	107,9	114,3	75,9	130,0
	V	102,5	104,4	96,7	115,5	108,6	114,6	75,0	131,4
	VI	103,2	103,4	96,7	113,0	109,1	114,7	75,2	132,5
	VII	106,7	99,4	94,0	106,0	109,7	114,3	74,7	132,2
	VIII	106,4	96,9	94,0	98,8	108,3	114,6	73,9	130,0
	IX	104,9	95,3	95,8	93,7	108,1	114,6	73,8	129,2
	X	106,5	94,2	94,9	91,8	107,6	114,3	73,6	129,0
	XI	105,6	93,7	92,3	94,2	107,4	114,4	73,6	128,8
	XII	104,1	92,5	88,5	95,7	107,1	114,3	73,5	130,7

55. Vientihintaindeksi — Exportprisindex — Export price index

1995 = 100. Ryhmien painot ilmoitettu suluissa – Gruppvikterna inom parentes – Weighting figures in parentheses

Vuosi ja kuukausi År och månad Year and month	Kokonaisindeksi Totalindex	Käyttötarkeitus – Användningssyfte – Main industrial groupings				Tavararyhmät (NACE-TOL) – Varugrupper (NACE-NI) – Commodity groups (NACE-SIC)				
	Totalindex	Raaka-aineet ja tuotantonyödykkeet Råvaror och produktionsföremåhete Intermediate goods	Investointitavarat Investeringsvaror Capital goods	Kestokulutustavarat Kapitalvaror Durable consumer goods	Muut kulutustavarat Övriga konsumtionsvaror Non-durable consumer goods	A Maa- ja metsätalous- tuotteet Jord- och skogsbruks- produkter Agricultural and forestry products	D Teollisuustuotteet Industri- produkter Manufactured products	DA Elintarvikkeet, juomat ja tupäka Livsmedel, drycker och tobak Food products, beverages and tobacco	DB Tekstiilit ja vaatteet Textilier och kläder Textiles and clothing	DD Puutavara ja puututotteet Trä och trävaror Wood and wood products
		(1 000,0)	(530,6)	(339,8)	(43,6)	(67,6)	(11,6)	(985,1)	(21,7)	(15,9)
	1	2	3	4	5	6	7	8	9	10
1997.....	98,9	95,5	100,9	98,7	104,5	96,1	99,0	110,2	99,8	94,5
1998.....	97,8	96,4	98,1	99,1	105,1	84,5	98,0	111,8	99,3	92,0
1999.....	93,5	92,4	91,8	94,3	105,4	63,9	93,9	110,3	96,2	88,5
2000.....	100,9	104,5	88,7	92,9	107,6	91,2	101,1	110,8	97,3	94,0
2001.....	100,3	106,0	85,8	93,4	107,9	111,8	100,2	106,7	100,0	91,7
1999	I 93,0	90,9	94,7	99,1	102,8	64,7	93,4	107,7	96,1	89,3
	II 92,6	90,5	94,3	99,1	104,4	59,1	93,1	108,0	95,9	87,6
	III 92,8	90,1	94,7	99,3	105,6	62,8	93,2	109,8	96,6	87,2
	IV 93,5	90,9	95,2	92,5	105,7	60,4	93,9	110,0	96,4	88,1
	V 93,5	90,8	95,3	92,5	105,2	58,7	93,9	110,3	96,1	88,9
	VI 92,7	91,1	92,1	92,6	105,9	61,1	93,0	110,9	96,0	87,9
	VII 93,7	92,5	92,0	92,8	105,7	62,2	94,1	111,2	96,4	88,3
	VIII 94,1	92,8	91,9	92,8	105,3	63,6	94,4	109,9	97,1	88,7
	IX 93,0	93,0	88,0	92,7	105,7	65,2	93,3	110,6	97,4	88,8
	X 93,7	94,3	88,3	92,7	105,4	63,0	94,1	110,8	95,4	88,7
	XI 94,4	95,8	87,3	92,8	106,2	67,0	94,8	112,1	95,8	89,7
	XII 95,2	96,7	87,5	93,0	106,4	79,0	95,4	112,8	95,7	89,4
2000	I 96,1	97,9	88,1	93,1	106,0	79,8	96,3	112,2	95,3	90,7
	II 98,2	100,4	89,2	93,2	106,5	79,8	98,4	111,4	96,8	91,4
	III 99,3	101,8	89,4	93,2	106,1	90,1	99,5	109,4	96,6	93,8
	IV 100,0	102,9	89,8	93,4	107,0	92,0	100,0	110,2	97,1	94,9
	V 100,5	103,4	88,7	92,4	107,7	90,9	100,6	110,4	97,6	95,2
	VI 100,6	103,2	88,7	92,4	107,1	92,9	100,8	108,8	97,6	95,0
	VII 101,4	105,3	88,8	92,1	107,3	94,2	101,5	109,5	97,3	93,0
	VIII 102,1	106,7	88,3	92,7	107,5	96,1	102,2	109,6	97,8	94,5
	IX 103,2	107,5	88,5	93,0	108,0	95,7	103,3	110,3	97,9	95,1
	X 103,5	107,8	88,6	93,0	108,5	90,3	103,6	112,3	97,4	94,9
	XI 103,6	108,5	88,1	93,2	109,6	90,8	103,7	112,6	98,1	95,1
	XII 102,8	109,0	87,9	93,2	110,0	101,6	102,9	113,1	98,6	94,5
2001	I 102,8	109,3	87,9	93,8	109,1	109,4	102,8	111,0	99,5	93,1
	II 102,3	108,8	86,4	93,9	108,9	109,4	102,2	110,1	99,1	93,4
	III 101,5	107,4	86,4	93,8	109,0	107,0	101,5	109,0	99,8	91,3
	IV 102,4	108,0	86,5	93,4	109,2	112,6	102,3	110,5	99,6	90,0
	V 102,7	108,1	86,5	93,5	109,4	111,8	102,6	110,3	100,6	90,6
	VI 101,9	108,0	86,6	93,5	108,2	111,8	101,8	107,3	100,5	92,7
	VII 100,3	105,6	86,4	93,6	108,3	108,4	100,3	107,3	99,6	92,1
	VIII 99,5	104,7	85,4	93,7	107,6	108,4	99,4	105,5	100,2	91,8
	IX 99,0	104,0	85,0	92,8	106,8	111,8	98,8	104,3	99,6	92,4
	X 97,8	103,0	84,9	93,0	106,4	117,5	97,6	101,9	100,7	92,8
	XI 97,1	102,8	84,2	93,0	105,8	115,4	96,8	101,6	100,1	91,0
	XII 96,9	102,8	83,9	93,3	106,3	118,0	96,7	101,1	101,2	89,8

55. Vientihintaindeksi (jatk.) — Exportprisindex (forts.) — Export price index (cont.)

1995 = 100. Ryhmien painot ilmoitettu suluissa – Gruppvikterna inom parentes – Weighting figures in parentheses

Tavararyhmät (NACE-TOL) – Varugrupper (NACE-NI) – Commodity groups (NACE-SIC)

Vuosi ja kuukausi År och månad Year and month	21	0G	DH	DI	27	271	274	28	DK	DL	DM
	Selluloosa, paperi ja paperituotteet Cellulosa, papper och pappersvaror Pulp, paper and paper products	Kemikaalit ja kemialliset tuotteet Kemikalier och kemiska produkter Chemicals and chemical products	Kumi- ja muovituotteet Gummi- och plastvaror Rubber and plastic products	Ei-metalliset mineraali- tuotteet Icke- metalliska mineraliska produkter Non-metallic mineral products	Perusmetallit Basismetaller Basic metals	Rauta, teräs ja rautaseokset Järn, stål och ferrolegeringar Iron, steel and ferroalloys	Muut kuin rautametallit Andra metaller än järn Non-ferrous metals	Metallituotteet Metallvaror Metal products	Koneet ja laitteet Maskiner och utrustning Machinery and equipment	Sähkötekniset tuotteet ja optiset laitteet El- och optik- produkter Electrical and optical equipment	Kulku- neuvot Transportmedel Transport equipment
	(262,2)	(53,6)	(16,8)	(11,8)	(82,4)	(46,8)	(27,6)	(20,0)	(112,1)	(205,3)	(71,1)
	11	12	13	14	15	16	17	18	19	20	21
1997.....	95,3	102,2	102,8	112,5	90,4	86,3	97,8	94,1	106,7	96,6	102,2
1998.....	98,3	101,3	103,0	111,7	91,2	93,3	88,2	95,3	106,5	91,7	103,1
1999.....	96,9	95,3	99,0	110,2	82,0	75,0	93,5	90,0	107,1	80,5	100,9
2000.....	108,4	109,4	107,2	124,3	101,2	91,6	118,2	91,4	110,5	73,1	102,7
2001.....	112,9	106,6	108,5	131,0	95,3	90,4	105,0	95,8	111,9	67,3	103,6
1999	I 95,1	91,9	99,6	107,5	79,3	78,6	79,2	92,7	104,5	86,8	103,4
	II 95,5	91,3	99,6	109,7	78,9	77,8	79,3	91,6	104,8	86,0	103,5
	III 95,0	92,1	99,3	110,4	76,7	72,8	81,9	91,6	106,0	86,0	103,4
	IV 95,8	92,6	99,5	110,9	78,4	72,8	86,7	91,4	106,8	86,3	99,4
	V 95,0	92,7	98,1	110,5	79,5	72,2	90,9	90,9	107,7	86,2	99,5
	VI 96,0	92,4	98,4	110,7	79,0	72,6	88,8	89,5	107,8	80,7	99,7
	VII 97,0	94,9	98,5	111,4	82,8	73,5	96,5	89,5	107,8	80,8	99,8
	VIII 97,3	95,1	98,2	109,5	83,1	74,0	98,8	89,3	107,6	80,8	99,4
	IX 96,8	95,0	98,0	109,8	85,7	75,6	103,8	88,6	107,8	74,2	99,3
	X 98,6	100,3	98,1	109,8	85,6	76,6	101,8	88,6	107,7	74,2	101,1
	XI 100,2	102,5	100,1	110,2	87,2	76,3	106,0	89,6	107,9	72,2	101,3
	XII 101,0	103,4	100,4	112,2	88,1	76,8	108,3	90,1	108,6	72,3	101,4
2000	I 102,3	104,9	100,8	112,1	89,0	77,0	110,5	90,1	109,0	73,1	101,7
	II 105,5	105,3	100,5	112,3	94,2	83,2	114,3	89,2	109,8	75,0	100,8
	III 105,4	107,1	108,1	115,1	96,1	84,1	118,7	91,5	109,8	75,1	101,3
	IV 106,7	108,2	107,6	116,2	96,3	85,8	115,5	91,5	110,3	75,3	102,0
	V 106,1	110,0	108,5	117,3	100,9	89,5	122,5	91,5	110,3	73,3	102,0
	VI 106,3	110,0	108,0	117,2	99,2	90,8	113,2	91,5	109,9	73,2	102,9
	VII 108,2	111,9	108,6	136,7	103,5	97,0	115,1	91,7	110,1	73,3	103,2
	VIII 109,6	112,9	109,2	136,8	105,7	97,8	119,5	91,7	111,2	71,9	103,4
	IX 110,3	111,0	109,4	137,2	109,1	98,3	128,7	91,7	111,6	72,1	103,2
	X 112,2	110,0	109,7	129,5	107,2	98,2	122,8	91,7	111,5	72,0	103,8
	XI 113,9	111,3	108,6	130,8	106,4	98,8	119,6	92,5	111,5	71,3	103,9
	XII 114,8	110,5	107,1	130,8	107,1	98,7	118,3	92,5	110,9	71,1	104,0
2001	I 115,9	110,3	106,3	131,2	105,4	99,2	112,3	93,1	111,1	71,1	103,7
	II 115,8	110,2	108,0	132,2	101,7	98,1	111,9	94,2	112,1	68,2	103,5
	III 114,6	108,6	107,9	132,5	99,1	94,7	110,0	94,2	111,7	68,3	104,1
	IV 116,0	107,5	107,9	134,6	98,3	92,8	110,3	96,1	112,1	68,3	103,5
	V 115,9	107,9	109,4	134,7	97,6	89,3	114,0	96,1	113,1	67,8	103,7
	VI 115,4	108,1	109,7	134,6	96,7	89,0	111,7	96,7	113,2	67,9	103,6
	VII 112,0	107,4	109,6	134,7	93,8	86,9	106,7	96,5	112,8	67,9	103,6
	VIII 111,3	106,7	109,2	130,5	91,6	86,6	101,2	96,5	112,0	66,7	103,3
	IX 110,5	106,1	108,7	129,5	89,7	86,8	95,3	96,6	110,7	66,4	103,5
	X 109,1	103,0	108,7	125,9	89,2	86,5	93,7	96,5	111,1	66,0	103,7
	XI 109,0	102,3	108,6	125,7	89,8	86,4	96,5	96,5	111,6	64,6	103,7
	XII 109,1	101,4	108,5	125,7	90,9	88,5	96,5	96,5	111,0	64,6	103,3

Hinnat — Priser — Prices

56. Tukkuhintaindeksi — Partiprisindex — Wholesale price index

1949 = 100

Vuosi ja kuukausi År och månad Year and month	Kokoi- nais- indeksi Total- index Total index	Tavararyhmä (SITC) – Varugrupp (SITC) – Commodity group (SITC)											
		0	01	02	04	05	06	07	1	2	24	25	
		Elintar- vikkeet Livs- medel Food	Liha ja liha- tuotteet Kött och köttvaror Meat and meat pre- parations	Maitotalous- tuotteet ja munat Mjölök och mejeri- produkter samt ägg Dairy products and eggs	Vilja ja vil- jatuotteet Spannmål och span- måls- produkter Cereals and cereal prepar- ations	Hedelmät ja keittiö- kasvit Fruktar och köks- växter Fruits and vegetables	Sokeri ja sokeri- valmisteet Socker och sockervaror Sugar and sugar preparations	Kahvi, tee, kaakao ja suklaa Kaffe, te, kakao och choklad Coffee, tea, cocoa and chocolate	Juomat ja tupakka Drycker och tobak Beverages and tobacco	Raaka- aineet (syötäväksi kelpaa- mattomat) Råvaror (icke ätbara) Crude materials (inedible)	Puu- tavarat Trävaror Wood	Paperi- vanuke Pappers- pers- massa Pulp	
1	2	3	4	5	6	7	8	9	10	11	12		
1997....	1 601	1 256	1 385	1 281	1 875	1 195	1 185	458	2 763	1 679	2 019	1 520	
1998....	1 577	1 260	1 357	1 291	1 872	1 178	1 186	493	2 785	1 636	2 031	1 491	
1999....	1 573	1 243	1 336	1 291	1 870	1 243	1 203	418	2 841	1 630	2 008	1 479	
2000....	1 700	1 258	1 399	1 302	1 895	1 196	1 194	410	2 909	1 901	2 083	2 293	
2001....	1 706	1 281	1 466	1 321	1 904	1 247	1 198	373	2 969	1 826	2 099	1 989	
1999 I	1 540	1 255	1 304	1 329	1 872	1 253	1 194	437	2 812	1 566	2 032	1 236	
II	1 537	1 244	1 312	1 298	1 871	1 269	1 194	425	2 815	1 573	2 035	1 245	
III	1 543	1 248	1 314	1 298	1 867	1 290	1 198	421	2 824	1 563	2 006	1 239	
IV	1 552	1 239	1 316	1 258	1 866	1 297	1 194	417	2 835	1 573	2 004	1 278	
V	1 555	1 234	1 324	1 239	1 871	1 302	1 198	417	2 838	1 591	1 980	1 394	
VI	1 560	1 235	1 324	1 239	1 869	1 311	1 196	422	2 854	1 602	1 974	1 467	
VII	1 576	1 238	1 335	1 250	1 869	1 287	1 199	423	2 854	1 650	2 022	1 533	
VIII	1 583	1 234	1 334	1 271	1 870	1 207	1 208	418	2 853	1 654	2 007	1 575	
IX	1 593	1 247	1 356	1 314	1 868	1 198	1 218	419	2 850	1 664	2 003	1 584	
X	1 596	1 242	1 340	1 331	1 860	1 177	1 208	414	2 852	1 675	1 997	1 654	
XI	1 612	1 248	1 376	1 331	1 874	1 158	1 211	404	2 852	1 709	2 012	1 727	
XII	1 629	1 253	1 391	1 331	1 883	1 167	1 211	403	2 855	1 740	2 017	1 816	
2000 I	1 638	1 247	1 360	1 328	1 890	1 162	1 203	403	2 878	1 763	2 031	1 865	
II	1 657	1 252	1 372	1 328	1 886	1 159	1 199	415	2 881	1 793	2 033	1 947	
III	1 670	1 248	1 373	1 306	1 893	1 169	1 201	418	2 884	1 830	2 059	2 027	
IV	1 663	1 238	1 371	1 256	1 897	1 175	1 192	413	2 897	1 848	2 065	2 096	
V	1 690	1 248	1 402	1 255	1 896	1 198	1 197	412	2 906	1 890	2 080	2 199	
VI	1 695	1 249	1 405	1 255	1 896	1 212	1 197	412	2 906	1 893	2 084	2 292	
VII	1 703	1 250	1 413	1 254	1 891	1 199	1 195	411	2 911	1 905	2 090	2 315	
VIII	1 713	1 261	1 402	1 286	1 880	1 229	1 193	418	2 914	1 922	2 070	2 432	
IX	1 746	1 276	1 409	1 319	1 915	1 244	1 186	417	2 918	1 971	2 112	2 490	
X	1 750	1 272	1 403	1 347	1 897	1 198	1 185	405	2 936	1 987	2 126	2 557	
XI	1 754	1 273	1 432	1 344	1 889	1 197	1 191	398	2 936	1 994	2 122	2 607	
XII	1 727	1 279	1 439	1 345	1 903	1 207	1 189	404	2 936	2 012	2 123	2 685	
2001 I	1 712	1 280	1 438	1 344	1 909	1 194	1 191	403	2 933	1 973	2 111	2 574	
II	1 709	1 262	1 392	1 315	1 916	1 177	1 184	399	2 963	1 945	2 126	2 422	
III	1 705	1 262	1 407	1 319	1 929	1 187	1 184	372	2 969	1 911	2 114	2 303	
IV	1 713	1 254	1 413	1 279	1 903	1 216	1 192	372	2 973	1 901	2 116	2 240	
V	1 725	1 268	1 451	1 279	1 906	1 270	1 197	372	2 969	1 878	2 113	2 133	
VI	1 726	1 273	1 459	1 279	1 904	1 282	1 200	375	2 969	1 850	2 109	2 022	
VII	1 715	1 274	1 477	1 282	1 909	1 242	1 212	370	2 966	1 823	2 090	1 952	
VIII	1 711	1 295	1 513	1 312	1 909	1 299	1 210	364	2 966	1 764	2 054	1 831	
IX	1 709	1 300	1 514	1 347	1 898	1 277	1 214	363	2 966	1 725	2 102	1 606	
X	1 689	1 301	1 513	1 366	1 885	1 268	1 199	362	2 976	1 712	2 087	1 596	
XI	1 677	1 299	1 505	1 366	1 889	1 261	1 200	360	2 987	1 715	2 076	1 609	
XII	1 681	1 302	1 505	1 367	1 892	1 293	1 195	360	2 987	1 720	2 089	1 584	

Hinnat — Priser — Prices

56. Tukkuhintaaindeksi (jatk.) — Partprisindex (forts.) — Wholesale price index (cont.)

1949 = 100

Tavararyhmä (SITC) – Varugrupp (SITC) – Commodity group (SITC)											
Vuosi ja kuukausi År och månad Year and month	3 Kivennäispolttoaineet, -öljyt, kaasua, sähkövirrta ja lämpö Mineraliska bränslen, mineraloljor, gas, elström och värme Mineral fuels, lubricants, gas, electric energy and heat	31 a Kivennäispolttoaineet ja -öljyt Mineraliska bränslen och mineraloljor Mineral fuels and oils	31 b Kaasu, sähkö ja lämpö Gas, el och värme Gas, electricity and heat	5 Kemian-teollisuuden tuotteet Produkter från den kemiska industrin Chemicals	6 Valmistetut teokset Bearbetade varor Manufactured goods	64 Paperi, pahvi ja niistä valmistetut teokset Papper, papp och varor därav Paper, paperboard and manufactures thereof	65 Langat ja kudemat Garn och vävnader Yarn and fabrics	66 Teokset muista kivennäisaineista kuin metallista Varor av andra mineraliska ämnen än metaller Non-metallic mineral manufactures	68 Epäjalot metallit Öadla metaller Base metals	69 Metalliteokset Metallvaror Manufactures of metals	
	13	14	15	16	17	18	19	20	21	22	
1997.	1 674	2 169	1 222	1 255	1 387	1 495	1 110	1 797	1 275	1 690	
1998.	1 619	1 985	1 228	1 218	1 371	1 505	1 105	1 824	1 211	1 716	
1999.	1 675	2 230	1 199	1 177	1 345	1 486	1 095	1 827	1 164	1 715	
2000.	1 943	3 043	1 205	1 317	1 482	1 568	1 113	1 858	1 426	1 779	
2001.	1 999	2 887	1 339	1 314	1 462	1 627	1 127	1 877	1 322	1 837	
1999	I	1 576	1 898	1 210	1 169	1 317	1 500	1 094	1 817	1 091	1 720
	II	1 568	1 877	1 208	1 168	1 310	1 485	1 091	1 822	1 088	1 702
	III	1 596	1 959	1 211	1 164	1 311	1 483	1 090	1 812	1 093	1 705
	IV	1 637	2 101	1 204	1 162	1 319	1 492	1 082	1 810	1 110	1 706
	V	1 639	2 116	1 201	1 156	1 329	1 477	1 089	1 849	1 124	1 718
	VI	1 647	2 139	1 201	1 161	1 329	1 483	1 097	1 836	1 127	1 710
	VII	1 681	2 248	1 199	1 161	1 352	1 481	1 090	1 839	1 184	1 710
	VIII	1 710	2 353	1 193	1 164	1 362	1 468	1 108	1 831	1 206	1 715
	IX	1 732	2 427	1 190	1 169	1 372	1 477	1 095	1 834	1 224	1 721
	X	1 736	2 437	1 192	1 197	1 365	1 481	1 098	1 835	1 209	1 718
	XI	1 771	2 558	1 186	1 220	1 377	1 510	1 098	1 823	1 229	1 723
	XII	1 803	2 646	1 191	1 236	1 398	1 499	1 109	1 813	1 279	1 736
2000	I	1 821	2 696	1 193	1 248	1 412	1 510	1 109	1 844	1 300	1 742
	II	1 858	2 808	1 194	1 263	1 437	1 520	1 113	1 848	1 353	1 747
	III	1 881	2 890	1 190	1 278	1 456	1 536	1 122	1 849	1 383	1 764
	IV	1 826	2 727	1 187	1 297	1 461	1 558	1 124	1 856	1 382	1 764
	V	1 900	2 942	1 192	1 306	1 483	1 572	1 111	1 857	1 426	1 780
	VI	1 932	3 026	1 197	1 320	1 472	1 552	1 117	1 858	1 410	1 771
	VII	1 936	3 038	1 199	1 337	1 493	1 595	1 111	1 859	1 442	1 773
	VIII	1 967	3 095	1 214	1 345	1 501	1 572	1 111	1 864	1 470	1 777
	IX	2 076	3 427	1 216	1 346	1 519	1 573	1 110	1 869	1 505	1 787
	X	2 071	3 414	1 215	1 354	1 524	1 595	1 111	1 877	1 496	1 812
	XI	2 086	3 423	1 230	1 362	1 520	1 620	1 108	1 847	1 483	1 816
	XII	1 958	3 027	1 230	1 349	1 510	1 609	1 113	1 867	1 460	1 814
2001	I	1 924	2 894	1 242	1 348	1 493	1 612	1 111	1 874	1 419	1 811
	II	1 952	2 930	1 262	1 336	1 492	1 628	1 116	1 875	1 402	1 827
	III	1 947	2 872	1 279	1 330	1 485	1 621	1 121	1 871	1 387	1 827
	IV	2 000	2 995	1 296	1 331	1 472	1 633	1 124	1 858	1 347	1 842
	V	2 057	3 121	1 316	1 327	1 477	1 633	1 137	1 865	1 355	1 842
	VI	2 070	3 103	1 340	1 331	1 473	1 637	1 137	1 875	1 341	1 843
	VII	2 036	2 927	1 368	1 329	1 460	1 633	1 134	1 889	1 307	1 848
	VIII	2 050	2 947	1 379	1 315	1 450	1 629	1 136	1 891	1 285	1 843
	IX	2 073	3 012	1 381	1 301	1 436	1 628	1 140	1 884	1 251	1 844
	X	1 991	2 730	1 392	1 278	1 436	1 626	1 128	1 894	1 252	1 841
	XI	1 935	2 548	1 397	1 274	1 436	1 618	1 118	1 880	1 261	1 839
	XII	1 952	2 568	1 409	1 265	1 432	1 620	1 128	1 873	1 253	1 839

Hinnat — Priser — Prices

56. Tukkuhintaaindeksi (jatk.) — Partiprisindex (forts.) — Wholesale price index (cont.)

1949 = 100

Vuosi ja kuukausi År och månad Year and month	Tavararyhmä (SITC) Varugrupp (SITC) Commodity group (SITC)		Käyttötarkoitus Användningssyfte Purpose								Alkuperä Ursprung Origin	
	7 Koneet, laitteet ja kuljetus- välineet Maskiner, apparater o. transport- medel Machinery and transport equipment	71 Koneet ja laitteet (ei sähkö- koneet) Maskiner o. apparater (andra än elektriska) Machinery (other than electrical)	72 Sähkökoneet, -laitteet ja -tarvikkeet Elektriska maskiner, apparater och materiel Electrical machinery, apparatus and appliances	73 Kuljetus- neuvot Trans- portmedel Transport equipment	68-73 Metallit ja metalli- teollisuus- tavarat Metaller och metall- industrivaror Manufacture of metals and metal products	8 Erinäiset valmiit tavarat Diverse färdiga varor Miscel- laneous man- ufactured articles	1 Tuotanto- hyödyk- keet Produk- tionsförmö- denheter Producer goods	2 Koneet, lait- teet ja kulje- tusvälineet Maskiner, apparater och transportmedel Machinery and transport equipment	3 Kulutus- hyödykkeet Konsum- tionsförmö- denheter Consumer goods	1 Koti- maiset tavarat Inhemska varor Domestic goods	2 Tuonti- tavarat Importe- rade varor Imported goods	
	23	24	25	26	27	28	29	30	31	32	33	
1997.	1 923	3 018	805	1 924	1 699	2 186	1 503	2 138	1 648	1 665	1 408	
1998.	1 899	3 057	758	1 942	1 671	2 186	1 470	2 104	1 649	1 651	1 368	
1999.	1 871	3 093	713	1 958	1 642	2 200	1 465	2 048	1 664	1 642	1 374	
2000.	1 906	3 159	702	2 083	1 738	2 228	1 640	2 040	1 719	1 745	1 533	
2001.	1 895	3 218	659	2 147	1 710	2 256	1 650	1 983	1 733	1 773	1 501	
1999	I 1 863	3 063	716	1 942	1 618	2 176	1 422	2 049	1 645	1 622	1 322	
	II 1 863	3 067	714	1 945	1 615	2 192	1 418	2 046	1 644	1 617	1 322	
	III 1 866	3 067	715	1 957	1 619	2 193	1 424	2 046	1 652	1 619	1 334	
	IV 1 864	3 078	714	1 940	1 622	2 203	1 434	2 051	1 660	1 625	1 348	
	V 1 867	3 091	714	1 942	1 629	2 200	1 438	2 051	1 663	1 627	1 351	
	VI 1 876	3 096	717	1 963	1 635	2 202	1 444	2 054	1 667	1 630	1 360	
	VII 1 876	3 101	715	1 966	1 649	2 204	1 466	2 053	1 672	1 645	1 376	
	VIII 1 872	3 098	711	1 964	1 653	2 200	1 478	2 049	1 670	1 648	1 388	
	IX 1 871	3 102	712	1 954	1 658	2 207	1 492	2 049	1 672	1 655	1 403	
	X 1 874	3 114	711	1 957	1 655	2 202	1 499	2 048	1 667	1 658	1 405	
	XI 1 875	3 118	709	1 964	1 662	2 209	1 523	2 039	1 671	1 670	1 427	
	XII 1 888	3 125	711	2 004	1 684	2 214	1 547	2 040	1 680	1 685	1 449	
2000	I 1 888	3 133	710	2 004	1 690	2 211	1 559	2 046	1 681	1 692	1 459	
	II 1 900	3 136	714	2 038	1 712	2 211	1 582	2 054	1 693	1 704	1 487	
	III 1 907	3 138	716	2 056	1 726	2 205	1 596	2 058	1 707	1 716	1 503	
	IV 1 911	3 148	715	2 068	1 728	2 217	1 585	2 058	1 705	1 713	1 489	
	V 1 916	3 157	713	2 086	1 744	2 224	1 621	2 055	1 721	1 732	1 527	
	VI 1 909	3 158	710	2 066	1 734	2 221	1 625	2 048	1 729	1 740	1 525	
	VII 1 911	3 163	710	2 073	1 744	2 225	1 636	2 050	1 732	1 750	1 530	
	VIII 1 901	3 164	693	2 091	1 746	2 235	1 660	2 014	1 725	1 753	1 553	
	IX 1 904	3 177	688	2 111	1 758	2 241	1 705	2 020	1 739	1 779	1 596	
	X 1 910	3 179	689	2 132	1 762	2 248	1 709	2 027	1 740	1 788	1 589	
	XI 1 909	3 179	688	2 134	1 758	2 253	1 718	2 027	1 733	1 789	1 598	
	XII 1 907	3 178	685	2 137	1 751	2 247	1 682	2 022	1 722	1 782	1 542	
2001	I 1 901	3 180	683	2 118	1 736	2 240	1 662	2 012	1 717	1 768	1 526	
	II 1 892	3 201	665	2 127	1 728	2 238	1 659	1 985	1 722	1 768	1 519	
	III 1 897	3 207	667	2 133	1 727	2 248	1 650	1 993	1 726	1 769	1 506	
	IV 1 903	3 226	666	2 142	1 722	2 250	1 656	1 994	1 740	1 773	1 518	
	V 1 903	3 233	662	2 151	1 724	2 251	1 670	1 988	1 754	1 783	1 534	
	VI 1 907	3 234	663	2 165	1 723	2 251	1 675	1 990	1 745	1 782	1 539	
	VII 1 905	3 234	659	2 173	1 713	2 260	1 662	1 987	1 735	1 780	1 513	
	VIII 1 892	3 241	652	2 135	1 699	2 270	1 653	1 978	1 746	1 784	1 499	
	IX 1 886	3 227	652	2 126	1 687	2 268	1 652	1 972	1 740	1 776	1 504	
	X 1 886	3 213	650	2 147	1 687	2 264	1 626	1 975	1 728	1 770	1 463	
	XI 1 884	3 211	645	2 161	1 688	2 264	1 611	1 964	1 724	1 764	1 442	
	XII 1 889	3 209	645	2 185	1 689	2 266	1 617	1 962	1 725	1 765	1 451	

57. Tuotannon hintaindeksi — Produktionsprisindex — Production price index

1949 = 100

Vuosi ja kuukausi År och månad Year and month	Kokonais- indeksi Total index	Tavararyhmä (SITC) – Varugrupp (SITC) – Commodity group (SITC)										
		0 Elin- tarvikkeet Livsmedel Food	1 Juomat ja tupakka Drycker och tobak Bever- ages and tobacco	2 Raaka-aineet (syötäväksi kelpaa- mattomat) Råvaror (icke ätbara) Crude materials (inedible)	5 Kemian- teollisuuden tuotteet Produkter från den kemiska industrin Chemicals	6 Valmistetut teokset Bearbetade varor Manufact- ured goods	7 Koneet, laitteet ja kuljetus- välineet Maskiner, apparater och transport- medel Machinery and transport equipment	71 Koneet ja laitteet (ei sähkökoneet) Maskiner och appar., (andra än elektriska) Machinery (other than electrical)	72 Sähkö- koneet, -laitteet ja -tarvikkeet Elektriska maskiner, apparater, materiel Electrical machinery, appar- atus, etc.	73 Kuljetus- neuvot Transport- medel Transport equipment	8 Erinäiset valmiit tavarat Diverse färdiga varor Miscel- laneous manufac- tured articles	
		1	2	3	4	5	6	7	8	9	10	11
1997.....	1 605	1 410	1 971	1 701	1 162	1 366	1 682	2 206	1 003	1 714	2 200	
1998.....	1 589	1 403	1 994	1 644	1 135	1 388	1 655	2 224	945	1 735	2 218	
1999.....	1 549	1 383	2 038	1 621	1 081	1 343	1 580	2 245	838	1 709	2 233	
2000.....	1 666	1 408	2 072	2 069	1 216	1 479	1 547	2 299	763	1 741	2 258	
2001.....	1 674	1 416	2 107	1 889	1 215	1 512	1 511	2 340	692	1 764	2 300	
1999	I 1 529	1 384	1 992	1 493	1 061	1 332	1 614	2 210	893	1 740	2 211	
	II 1 525	1 377	1 996	1 495	1 049	1 328	1 611	2 213	886	1 744	2 231	
	III 1 528	1 379	2 029	1 482	1 055	1 320	1 615	2 227	886	1 743	2 232	
	IV 1 539	1 378	2 032	1 524	1 061	1 328	1 612	2 240	889	1 688	2 235	
	V 1 542	1 374	2 037	1 585	1 059	1 326	1 616	2 252	890	1 690	2 230	
	VI 1 538	1 375	2 044	1 618	1 059	1 326	1 582	2 253	841	1 693	2 233	
	VII 1 553	1 380	2 053	1 654	1 070	1 346	1 583	2 254	842	1 693	2 234	
	VIII 1 559	1 380	2 053	1 676	1 068	1 348	1 581	2 251	842	1 688	2 233	
	IX 1 554	1 387	2 054	1 684	1 068	1 354	1 539	2 254	784	1 684	2 236	
	X 1 561	1 380	2 057	1 706	1 119	1 358	1 545	2 259	784	1 709	2 237	
	XI 1 574	1 400	2 058	1 747	1 147	1 372	1 530	2 263	761	1 716	2 244	
	XII 1 587	1 405	2 053	1 792	1 154	1 384	1 534	2 271	762	1 718	2 245	
2000	I 1 598	1 393	2 057	1 846	1 167	1 395	1 542	2 278	769	1 722	2 247	
	II 1 621	1 398	2 046	1 885	1 172	1 431	1 558	2 290	788	1 712	2 248	
	III 1 636	1 395	2 052	1 933	1 196	1 442	1 560	2 290	790	1 721	2 246	
	IV 1 641	1 398	2 071	1 968	1 200	1 453	1 564	2 296	791	1 730	2 256	
	V 1 656	1 408	2 080	2 034	1 214	1 460	1 551	2 297	772	1 731	2 252	
	VI 1 663	1 408	2 079	2 073	1 215	1 455	1 550	2 290	771	1 744	2 249	
	VII 1 672	1 411	2 077	2 073	1 242	1 488	1 552	2 293	771	1 748	2 258	
	VIII 1 681	1 410	2 077	2 143	1 247	1 502	1 535	2 306	741	1 752	2 260	
	IX 1 701	1 413	2 079	2 174	1 236	1 520	1 538	2 314	743	1 750	2 265	
	X 1 709	1 411	2 084	2 215	1 236	1 528	1 540	2 314	743	1 759	2 269	
	XI 1 711	1 423	2 083	2 235	1 238	1 534	1 536	2 314	737	1 761	2 271	
	XII 1 699	1 423	2 086	2 248	1 235	1 536	1 533	2 310	735	1 762	2 271	
2001	I 1 689	1 421	2 079	2 192	1 234	1 535	1 536	2 319	735	1 759	2 269	
	II 1 685	1 403	2 105	2 125	1 233	1 533	1 516	2 341	699	1 759	2 271	
	III 1 680	1 402	2 115	2 061	1 231	1 518	1 518	2 339	701	1 768	2 296	
	IV 1 690	1 398	2 120	2 032	1 226	1 528	1 518	2 343	701	1 761	2 295	
	V 1 699	1 413	2 109	1 976	1 231	1 533	1 521	2 356	698	1 764	2 299	
	VI 1 693	1 416	2 104	1 900	1 233	1 536	1 521	2 357	699	1 763	2 295	
	VII 1 680	1 421	2 099	1 845	1 224	1 512	1 521	2 354	698	1 773	2 302	
	VIII 1 675	1 428	2 098	1 787	1 213	1 503	1 509	2 347	687	1 759	2 316	
	IX 1 663	1 428	2 095	1 699	1 210	1 493	1 500	2 325	684	1 763	2 313	
	X 1 650	1 424	2 105	1 683	1 184	1 486	1 501	2 332	680	1 765	2 312	
	XI 1 641	1 423	2 126	1 689	1 183	1 486	1 489	2 336	662	1 767	2 311	
	XII 1 639	1 421	2 125	1 680	1 175	1 486	1 486	2 329	662	1 762	2 316	

57. Tuotannon hintaindeksi (jatk.) — Produktionsprisindex (forts.) — Production price index (cont.)

1949 = 100

Vuosi ja kuukausi År och månad Year and month	Toimiala (ISIC, Rev. 1) – Näringsgren (ISIC, Rev. 1) – Industry (ISIC, Rev. 1)						
	2–3 Tehdasteollisuus Fabriksindustri Manufacturing	23 Tekstiili- teollisuus Textilindustri Manufacture of textiles	24 Kenkä-, vaatetus ja ompeluteollisuus Sko-, konfektions- och sömnadsindustri Manufacture of footwear, other wearing apparel and made-up textile goods	25–26 Puu- ja huonekalu- teollisuus Trä- och möbelindustri Manufacture of wood and furniture	27 Paperiteollisuus Pappersindustri Manufacture of paper and paper products	33 Savi-, lasi- ja kivenjalostus- teollisuus Ler-, glas- och stenförädlings- industri Manufacture of non-metallic mineral products	34–38 Metalli- teollisuus Metallindustri Manufacture of metal and metal products
	12	13	14	15	16	17	18
1997.....	1 577	1 184	1 296	2 081	1 706	1 793	1 489
1998.....	1 559	1 185	1 290	2 067	1 737	1 800	1 469
1999.....	1 521	1 169	1 282	2 031	1 724	1 811	1 398
2000.....	1 653	1 169	1 322	2 124	1 950	1 915	1 440
2001.....	1 637	1 187	1 321	2 097	1 983	1 948	1 407
1999 I	1 498	1 177	1 259	2 032	1 675	1 792	1 410
II	1 493	1 172	1 265	2 016	1 681	1 807	1 405
III	1 496	1 172	1 274	2 007	1 676	1 804	1 403
IV	1 508	1 168	1 277	2 021	1 691	1 808	1 407
V	1 512	1 164	1 281	2 039	1 693	1 815	1 412
VI	1 507	1 164	1 289	2 025	1 712	1 813	1 390
VII	1 525	1 167	1 292	2 031	1 729	1 818	1 403
VIII	1 532	1 174	1 289	2 037	1 737	1 806	1 404
IX	1 528	1 175	1 293	2 043	1 734	1 811	1 385
X	1 537	1 163	1 282	2 031	1 762	1 811	1 384
XI	1 551	1 165	1 289	2 046	1 791	1 813	1 379
XII	1 566	1 165	1 293	2 044	1 809	1 831	1 389
2000 I	1 579	1 160	1 295	2 072	1 828	1 844	1 398
II	1 605	1 179	1 299	2 083	1 873	1 849	1 423
III	1 622	1 172	1 303	2 116	1 882	1 861	1 431
IV	1 627	1 171	1 309	2 133	1 905	1 872	1 435
V	1 643	1 169	1 325	2 141	1 914	1 879	1 438
VI	1 650	1 169	1 316	2 136	1 923	1 880	1 436
VII	1 661	1 167	1 316	2 114	1 954	1 978	1 449
VIII	1 669	1 166	1 331	2 130	1 979	1 982	1 448
IX	1 692	1 167	1 337	2 144	1 994	1 987	1 460
X	1 700	1 170	1 341	2 143	2 026	1 948	1 461
XI	1 701	1 169	1 350	2 143	2 052	1 950	1 454
XII	1 687	1 175	1 340	2 135	2 070	1 950	1 451
2001 I	1 674	1 186	1 315	2 113	2 071	1 950	1 444
II	1 665	1 179	1 313	2 120	2 055	1 950	1 425
III	1 656	1 178	1 328	2 092	2 033	1 953	1 420
IV	1 663	1 178	1 325	2 074	2 043	1 960	1 419
V	1 669	1 190	1 327	2 080	2 031	1 965	1 420
VI	1 658	1 189	1 328	2 098	2 013	1 969	1 417
VII	1 639	1 186	1 321	2 095	1 971	1 971	1 410
VIII	1 631	1 187	1 323	2 103	1 953	1 950	1 397
IX	1 617	1 186	1 319	2 110	1 917	1 945	1 385
X	1 601	1 196	1 321	2 110	1 902	1 927	1 385
XI	1 589	1 187	1 315	2 094	1 903	1 919	1 381
XII	1 586	1 197	1 316	2 075	1 903	1 921	1 381

57. Tuotannon hintaindeksi (jatk.) — Produktionsprisindex (forts.) — Production price index (cont.)

1949 = 100

Vuosi ja kuukausi År och månad Year and month	Toimiala (ISIC, Rev. 1) – Näringsgren (ISIC, Rev. 1) – Industry (ISIC, Rev. 1)						Kotimarkkina- tavarat Hemma- marknadsvaror Home market goods	Vientivarat Exportvaror Export goods
	34 Metallien perus- teollisuus Metallverk Basic metal industries	35 Metallituote- teollisuus Metallmanufaktur Manufacture of metal products except machinery and transport equipment	36 Kone- teollisuus Maskin- industri Manufacture of machinery except electrical machinery	37 Sähkötekninen teollisuus Elektroteknisk industri Manufacture of electrical machinery, apparatus, appliances and supplies	38 Kulkuneuvo- teollisuus Transport- medels- industri Manufacture of transport equipment	5 Sähkö-, kaasu-, vesijohto- yms. laitokset El-, gas- och vattenverk, m.m. Electricity, gas, water and sanitary services		
	19	20	21	22	23	24	25	26
1997	1 120	1 521	2 207	977	1 723	1 138	1 584	1 670
1998	1 098	1 553	2 225	929	1 743	1 134	1 560	1 672
1999	1 007	1 546	2 248	840	1 716	1 096	1 543	1 602
2000	1 224	1 601	2 303	777	1 749	1 092	1 658	1 724
2001	1 162	1 663	2 346	719	1 771	1 220	1 683	1 710
1999								
I	975	1 548	2 210	886	1 748	1 105	1 515	1 592
II	966	1 542	2 213	881	1 752	1 104	1 511	1 587
III	950	1 542	2 228	881	1 750	1 107	1 514	1 590
IV	968	1 540	2 242	883	1 694	1 103	1 524	1 602
V	982	1 546	2 255	882	1 697	1 102	1 530	1 602
VI	976	1 538	2 256	842	1 700	1 101	1 533	1 588
VII	1 025	1 538	2 257	843	1 700	1 098	1 548	1 605
VIII	1 029	1 543	2 254	843	1 695	1 093	1 553	1 611
IX	1 051	1 545	2 257	795	1 691	1 088	1 559	1 593
X	1 035	1 546	2 263	795	1 717	1 086	1 562	1 605
XI	1 049	1 552	2 267	776	1 724	1 084	1 576	1 617
XII	1 072	1 565	2 276	777	1 726	1 083	1 591	1 627
2000								
I	1 088	1 568	2 281	783	1 730	1 081	1 598	1 643
II	1 143	1 566	2 292	799	1 720	1 081	1 613	1 679
III	1 161	1 593	2 293	801	1 728	1 081	1 626	1 696
IV	1 165	1 593	2 300	802	1 738	1 079	1 626	1 707
V	1 207	1 601	2 301	783	1 738	1 087	1 647	1 716
VI	1 202	1 602	2 294	782	1 752	1 090	1 656	1 719
VII	1 245	1 602	2 297	782	1 756	1 089	1 664	1 731
VIII	1 280	1 602	2 311	758	1 760	1 097	1 671	1 743
IX	1 317	1 604	2 319	759	1 757	1 099	1 693	1 762
X	1 308	1 622	2 320	760	1 767	1 100	1 701	1 768
XI	1 290	1 629	2 320	755	1 769	1 108	1 705	1 769
XII	1 283	1 630	2 315	753	1 771	1 107	1 693	1 755
2001								
I	1 253	1 634	2 325	753	1 767	1 120	1 678	1 753
II	1 224	1 642	2 347	725	1 767	1 143	1 678	1 743
III	1 198	1 644	2 345	726	1 776	1 163	1 679	1 731
IV	1 189	1 666	2 349	726	1 769	1 182	1 686	1 744
V	1 186	1 666	2 364	724	1 770	1 201	1 697	1 750
VI	1 173	1 670	2 365	724	1 770	1 222	1 696	1 737
VII	1 149	1 669	2 361	723	1 780	1 249	1 694	1 710
VIII	1 131	1 669	2 353	714	1 766	1 260	1 695	1 696
IX	1 103	1 668	2 330	712	1 769	1 261	1 681	1 686
X	1 103	1 674	2 337	709	1 772	1 269	1 674	1 665
XI	1 114	1 675	2 341	695	1 772	1 277	1 668	1 652
XII	1 119	1 676	2 334	694	1 768	1 288	1 668	1 649

58. Tuonnin hintaindeksi (cif) — Importprisindex (cif) — Import price index (cif)

1949 = 100

Vuosi ja kuukausi År och månad Year and month	Kokoi- nais- indeksi Total index Total index	Tavararyhmä (SITC) – Varugrupp (SITC) – Commodity group (SITC)								
		0 Elin- tarvikkeet Livsmedel Food	1 Juomat ja tupakka Drycker och tobak Beverages and tobacco	2 Raaka-aineet (syötäväksi kel- paamattomat) Råvaror (icke ätbara) Crude mater- ials (inedible)	3 Kivennäispolto- aineet, kaasu, sähkö ja lämpö Mineraliska bränslen, gas, el och värme Mineral fuels, gas, elec- tricity and heat	5 Kemian- teollisuuden tuotteet Produkter från den kemiska industrin Chemicals	6 Valmistetut teokset Bearbetade varor Manufact- ured goods	67–68 Epäjalot metallit Ödla metaller Base metals	7 Koneet, laitteet kuljetusvälineet Maskiner, apparater, transportmedel Machinery and transport equipment	
		1	2	3	4	5	6	7	8	9
1997.....	1 216	1 080	2 040	841	1 271	988	1 007	1 115	2 057	
1998.....	1 173	1 103	2 040	793	1 023	963	980	1 052	2 033	
1999.....	1 180	1 065	2 044	792	1 259	929	975	1 062	1 990	
2000.....	1 335	1 075	2 119	925	2 089	1 048	1 092	1 304	2 055	
2001.....	1 298	1 044	2 055	883	1 931	1 031	1 043	1 163	2 046	
1999	I	1 125	1 066	2 045	745	896	929	933	958	1 976
	II	1 128	1 065	2 045	762	906	936	931	967	1 971
	III	1 137	1 056	2 045	771	967	926	942	991	1 978
	IV	1 154	1 064	2 028	774	1 113	921	945	1 002	1 977
	V	1 158	1 073	2 028	769	1 138	912	954	1 008	1 981
	VI	1 168	1 076	2 058	767	1 183	918	960	1 023	1 998
	VII	1 182	1 079	2 063	797	1 266	914	975	1 063	1 997
	VIII	1 194	1 074	2 063	800	1 346	920	996	1 105	1 992
	IX	1 211	1 072	2 035	817	1 468	930	1 001	1 120	1 994
	X	1 213	1 055	2 035	819	1 485	934	1 006	1 132	1 993
	XI	1 237	1 046	2 041	838	1 646	945	1 020	1 160	2 002
	XII	1 256	1 054	2 044	851	1 698	964	1 042	1 213	2 024
2000	I	1 267	1 058	2 044	856	1 771	974	1 053	1 232	2 021
	II	1 292	1 064	2 068	887	1 909	995	1 072	1 275	2 027
	III	1 303	1 070	2 083	911	1 899	1 009	1 094	1 319	2 040
	IV	1 294	1 076	2 105	923	1 747	1 030	1 093	1 305	2 045
	V	1 328	1 077	2 118	950	1 943	1 043	1 114	1 353	2 063
	VI	1 321	1 087	2 118	903	1 964	1 062	1 091	1 302	2 050
	VII	1 335	1 083	2 098	929	2 056	1 064	1 096	1 311	2 056
	VIII	1 357	1 100	2 133	936	2 209	1 074	1 093	1 303	2 065
	IX	1 394	1 098	2 133	968	2 504	1 078	1 104	1 324	2 070
	X	1 386	1 068	2 178	943	2 453	1 080	1 098	1 307	2 077
	XI	1 400	1 052	2 178	955	2 570	1 094	1 100	1 316	2 076
	XII	1 339	1 070	2 177	933	2 038	1 073	1 095	1 299	2 070
2001	I	1 323	1 072	2 182	912	1 970	1 073	1 085	1 273	2 052
	II	1 314	1 052	2 054	907	1 959	1 056	1 085	1 264	2 041
	III	1 304	1 036	2 065	897	1 898	1 039	1 083	1 259	2 048
	IV	1 317	1 049	2 080	908	2 023	1 047	1 050	1 186	2 060
	V	1 331	1 041	2 000	915	2 157	1 038	1 061	1 201	2 059
	VI	1 337	1 054	2 031	914	2 185	1 043	1 058	1 190	2 067
	VII	1 306	1 057	2 031	890	1 946	1 047	1 042	1 144	2 057
	VIII	1 295	1 038	2 036	861	1 961	1 037	1 027	1 115	2 039
	IX	1 301	1 032	2 036	848	2 101	1 016	1 017	1 097	2 033
	X	1 263	1 019	2 045	850	1 791	997	1 010	1 083	2 028
	XI	1 237	1 020	2 045	841	1 566	991	1 004	1 078	2 029
	XII	1 246	1 054	2 049	849	1 621	982	998	1 064	2 037

59. Viennin hintaindeksi (fob) — Exportprisindex (fob) — Export price index (fob)

1949 = 100

Vuosi ja kuukausi År och månad Year and month	Kokonais- indeksi Total- index Total index	Tavararyhmä (SITC) – Varugrupp (SITC) – Commodity group (SITC)							
		0	2	24	25	6	63	64	7
		Elin- tarvikkeet Livsmedel Food	Raaka-aineet (syötäväksi kelpaamattomat) Råvaror (icke ätbara) Crude mater- ials (inedible)	Puutavarat Trävaror Wood	Paperi- vanuke Pappers- massa Pulp	Valmistetut teokset Bearbetade varor Manufact- ured goods	Puuteokset Varor av trä Goods of wood	Paperi, pahvi ja niistä val- mistetut teokset Papper, papp och varor därav Paper, paper- board and manuf. thereof	Koneet, laitteet, kuljetusvälineet Maskiner, apparater, transportmedel Machinery and transport equipment
1	2	3	4	5	6	7	8	9	
1997.....	1 635	876	1 581	1 665	1 573	1 381	1 037	1 517	1 969
1998.....	1 634	882	1 537	1 599	1 507	1 427	1 114	1 577	1 932
1999.....	1 562	869	1 453	1 562	1 489	1 376	1 045	1 556	1 807
2000.....	1 686	875	1 812	1 718	2 300	1 520	1 041	1 692	1 754
2001.....	1 676	844	1 715	1 628	1 881	1 575	1 075	1 800	1 703
1999 I	1 554	858	1 372	1 537	1 220	1 366	1 094	1 545	1 868
II	1 548	860	1 358	1 522	1 230	1 365	1 055	1 550	1 862
III	1 550	866	1 358	1 524	1 212	1 355	1 052	1 544	1 869
IV	1 562	859	1 400	1 554	1 323	1 362	1 038	1 549	1 861
V	1 561	865	1 424	1 542	1 445	1 353	1 063	1 526	1 868
VI	1 549	867	1 449	1 554	1 487	1 356	1 033	1 540	1 809
VII	1 565	874	1 471	1 564	1 578	1 374	1 034	1 550	1 810
VIII	1 571	862	1 493	1 584	1 582	1 377	1 027	1 556	1 807
IX	1 554	864	1 500	1 590	1 592	1 379	1 034	1 546	1 736
X	1 565	867	1 500	1 574	1 648	1 394	1 036	1 573	1 742
XI	1 578	901	1 528	1 599	1 740	1 411	1 038	1 592	1 723
XII	1 590	887	1 588	1 597	1 808	1 420	1 030	1 602	1 728
2000 I	1 606	868	1 650	1 617	1 959	1 431	1 052	1 613	1 739
II	1 640	868	1 672	1 653	1 970	1 476	1 030	1 666	1 762
III	1 659	863	1 723	1 709	1 987	1 485	1 044	1 664	1 765
IV	1 670	878	1 754	1 712	2 048	1 498	1 079	1 681	1 772
V	1 678	885	1 792	1 718	2 249	1 498	1 070	1 655	1 754
VI	1 681	870	1 815	1 749	2 268	1 490	1 038	1 657	1 754
VII	1 693	877	1 817	1 725	2 318	1 526	1 001	1 687	1 757
VIII	1 706	877	1 874	1 761	2 461	1 542	1 022	1 699	1 749
IX	1 724	884	1 880	1 760	2 499	1 560	1 039	1 708	1 753
X	1 728	870	1 912	1 755	2 579	1 565	1 028	1 735	1 754
XI	1 730	885	1 925	1 753	2 602	1 579	1 029	1 763	1 746
XII	1 718	872	1 934	1 709	2 656	1 591	1 066	1 774	1 741
2001 I	1 718	864	1 915	1 711	2 504	1 600	1 020	1 804	1 742
II	1 709	855	1 877	1 686	2 392	1 598	1 060	1 811	1 714
III	1 696	831	1 841	1 659	2 306	1 579	1 028	1 797	1 715
IV	1 710	858	1 828	1 655	2 223	1 593	980	1 828	1 715
V	1 715	850	1 784	1 623	2 101	1 601	1 037	1 836	1 716
VI	1 703	853	1 712	1 622	1 869	1 609	1 110	1 845	1 717
VII	1 676	843	1 651	1 601	1 685	1 575	1 109	1 800	1 715
VIII	1 662	840	1 613	1 593	1 588	1 563	1 107	1 795	1 696
IX	1 653	839	1 592	1 598	1 493	1 555	1 132	1 787	1 685
X	1 634	842	1 591	1 617	1 435	1 541	1 125	1 769	1 684
XI	1 621	827	1 587	1 582	1 475	1 539	1 107	1 765	1 672
XII	1 619	831	1 586	1 586	1 500	1 541	1 081	1 764	1 667

60. Asuntojen hinnat — Bostadspriser — Housing prices

Vanhojen kerrastaloalueiden keskimääräiset velattomat neliöhinnat – Genomsnittliga skuldfrria kvadratmeterpriser på gamla flervåningshuslägenheter – Average unencumbered selling prices per square metre of flats on the secondary market

Kaupunki/alue Stad/region Urban municipality/region	Vuosi ja neljännes – År och kvartal – Year and quarter											
	2000		2001		2001		2001		2001			
					I		II		III		IV	
	€/m ²		€/m ²		€/m ² 1983 = 100		€/m ² 1983 = 100		€/m ² 1983 = 100		€/m ² 1983 = 100	
	1	2	3	4	5	6	7	8	9	10		
Pääkaupunkiseutu – Huvudstadsregionen – Greater Helsinki Area ..	2 083	2 058	2 037	227,2	2 055	229,2	2 063	230,1	2 077	231,7		
Muu Suomi – Övriga Finland Rest of Finland	1 084	1 068	1 064	216,8	1 072	218,5	1 066	217,3	1 069	217,9		
Helsinki – Helsingfors	2 252	2 220	2 204	231,6	2 208	232,0	2 223	233,6	2 242	235,5		
Espoo + Kauniainen Esbo + Grankulla	1 807	1 758	1 746	232,8	1 776	236,8	1 758	234,4	1 750	233,4		
Vantaa – Vanda Kehyskunnat ¹⁾ – Satellitkommuner ¹⁾ Satellite municipalities ¹⁾	1 366	1 372	1 346	201,0	1 377	205,6	1 375	205,3	1 395	208,3		
Tampere – Tammerfors	1 153	1 154	1 125	213,9	1 160	220,5	1 146	217,9	1 175	223,4		
Turku – Åbo	1 272	1 239	1 251	242,9	1 252	243,1	1 233	239,4	1 222	237,2		
Pori – Björneborg	1 154	1 132	1 138	196,8	1 128	195,2	1 128	195,1	1 135	196,4		
Lappeenranta – Villmanstrand	922	911	956	250,0	927	242,3	907	237,2	873	228,2		
Kouvola	1 105	1 089	1 081	198,6	1 096	201,3	1 082	198,6	1 098	201,7		
Lahti – Lahtis	830	813	774	188,6	823	200,6	821	199,9	823	200,4		
Kuopio	997	979	971	204,3	991	208,6	974	205,0	979	205,1		
Jyväskylä	1 178	1 134	1 140	208,9	1 137	208,3	1 139	208,7	1 122	205,6		
Vaasa – Vasa	1 304	1 269	1 273	207,8	1 265	206,6	1 268	207,0	1 271	207,4		
Mikkeli – S:t Michel	1 209	1 159	1 157	211,4	1 146	209,3	1 165	212,8	1 166	212,9		
Joensuu	1 048	1 059	1 055	230,3	1 034	225,9	1 060	231,6	1 084	236,8		
Oulu – Uleåborg	1 106	1 164	1 172	195,4	1 171	195,3	1 165	194,3	1 144	190,9		
Rovaniemi	1 166	1 164	1 142	215,5	1 163	219,4	1 170	220,7	1 183	223,1		
	974	865	887	160,1	842	152,0	865	156,1		

Huoneisto- ja talotyyppin mukaan, IV neljännes 2001 – Efter typ av lägenhet och hus, 4:e kvartalet 2001 – By type of dwelling and type of building, 4th quarter 2001

A = muutos edellisestä neljänneksestä – förändring från föregående kvartal – change from previous quarter
B = tilastoitujen kauppojen määrä – antal köp i statistiken – number of sales included in statistics

Kaupunki/alue Stad/region Urban municipality/region	Kerrostalot – Flervåningshus – Blocks of flats												Rivitalot Radhus Terraced houses			
	Yhteensä Totalt Total			Yksiöt Enrummare 1-room units			Kaksiot Tvårummare 2-room units			Kolmiot + Tre rum + 3+ room units						
	€/m ²			€/m ²			€/m ²			€/m ²			€/m ²		€/m ²	
	11	12	13	14	15	16	17	18	19	20	21	22	23	24	25	
Helsinki – Helsingfors ...	2 242	0,8	1 128	2 474	-0,2	297	2 096	0,4	499	2 147	2,5	332	1 854	0,1	128	
Espoo + Kauniainen – Esbo + Grankulla	1 750	-0,5	277	2 005	2,4	48	1 770	-1,8	104	1 637	0,8	125	1 869	0,0	167	
Vantaa – Vanda Kehyskunnat ¹⁾ Satellitkommuner ¹⁾	1 395	1,4	219	1 719	2,3	39	1 393	1,5	104	1 221	0,7	76	1 592	0,5	80	
Tampere – Tammerfors ..	1 175	2,5	290	1 422	6,1	55	1 169	4,2	139	1 011	-2,7	96	1 357	-0,7	197	
Turku – Åbo	1 222	-0,9	342	1 417	-2,2	77	1 214	-2,0	163	1 108	3,5	102	1 227	3,5	96	
Pori – Björneborg	1 135	0,7	392	1 356	0,8	99	1 077	0,9	161	1 007	-0,8	132	1 135	1,1	97	
Lappeenranta Villmanstrand	873	-3,8	76	821	-3,8	36	869	1,1	25	825	4,4	35	
Kouvola	1 098	1,5	126	1 300	1,8	33	1 041	-2,2	58	1 026	5,9	35	1 183	5,0	33	
Lahti – Lahtis	823	0,2	69	869	2,6	36	861	-2,7	29	
Kuopio	979	0,6	290	1 136	1,4	48	931	-1,1	143	924	3,2	99	1 079	-1,6	33	
Jyväskylä	1 122	-1,5	210	1 312	-1,9	40	1 090	-0,2	95	1 008	-4,3	75	1 097	1,8	83	
Vaasa – Vasa	1 271	0,2	150	1 482	-0,6	33	1 231	2,3	65	1 004	-0,3	52	1 130	-2,1	51	
Mikkeli – S:t Michel	1 166	0,0	78	1 150	5,6	33	921	1,7	30	1 084	0,7	28	
Joensuu	1 084	2,3	77	1 034	7,2	37	948	-3,0	30	
Oulu – Uleåborg	1 144	-1,8	67	1 399	-1,6	21	1 180	0,3	28	970	2,0	46	
Rovaniemi	1 183	1,1	153	1 411	5,4	27	1 088	-1,0	71	1 106	2,2	55	1 154	2,2	76	

¹⁾ Hyvinkää, Järvenpää, Kerava, Riihimäki, Kirkkonummi, Nurmijärvi, Sipoo, Tuusula ja Vihti.

¹⁾ Hyvinge, Kervo, Riihimäki, Träskända, Kyrkslätt, Nurmijärvi, Sibbo, Tusby och Vichtis.

61. Elintarvikkeiden vähittäishintoja — Minutpriser på livsmedel — Retail prices of food products

€

Vuosi ja kuukausi År och månad Year and month		Täysmaito	Voi	Emmental-	Talous-	Munat	Ruoka-	Erikois-	Ruisjauhohot	4-viljan	Näkki-	Reikäleipä
		Komsum-	Smör	juusto	margariini	Ägg	peruna	vehnäjauhot	Rågmjöl	puuro-	leipä	Håkaka
		tionsmjök	Butter	Emmen-	Hushälls-	Eggs	Matpotatis	Special-	Rye flour	hiutaleat	Knäcke-	Rye bread
		Milk,		talerost	margarin	Potatoes	vetemjöl	Wheat	Fyorkorns-	bröd		
		regular		Emmenthal	Margarine			flour	flingor	Crisp		
				cheese					Porridge	bread		
									flakes,	four grains		
		I	500 g	kg	500 g	kg	kg	2 kg	kg	700 g	kg	kg
		1	2	3	4	5	6	7	8	9	10	11
1997.....		0,65	2,23	8,12	1,05	1,78	0,52	1,18	0,81	1,17	4,06	2,37
1998.....		0,65	2,30	8,52	1,10	1,87	0,62	1,30	0,81	1,21	4,37	2,48
1999.....		0,63	2,33	8,72	1,14	2,06	0,74	1,28	0,82	1,20	4,44	2,58
2000.....		0,63	2,34	8,97	1,14	2,28	0,54	1,27	0,84	1,16	4,48	2,65
2001.....		0,67	2,47	9,62	1,15	2,21	0,60	1,23	0,84	1,10	4,53	2,78
1999	I	0,63	2,32	8,51	1,14	1,80	0,74	1,30	0,81	1,21	4,37	2,58
	II	0,64	2,33	8,57	1,15	1,76	0,77	1,32	0,81	1,20	4,38	2,57
	III	0,63	2,35	8,64	1,15	1,76	0,80	1,29	0,81	1,22	4,45	2,58
	IV	0,63	2,35	8,62	1,15	1,73	0,86	1,31	0,82	1,21	4,45	2,57
	V	0,63	2,32	8,69	1,14	2,12	0,93	1,27	0,82	1,21	4,47	2,59
	VI	0,63	2,33	8,76	1,15	2,22	1,05	1,28	0,82	1,21	4,44	2,57
	VII	0,63	2,31	8,80	1,15	2,23	0,87	1,27	0,82	1,21	4,46	2,57
	VIII	0,63	2,34	8,77	1,14	2,20	0,68	1,30	0,82	1,19	4,46	2,54
	IX	0,63	2,32	8,82	1,15	2,22	0,60	1,28	0,82	1,18	4,48	2,58
	X	0,63	2,33	8,75	1,13	2,22	0,57	1,26	0,82	1,17	4,44	2,60
	XI	0,63	2,32	8,83	1,12	2,21	0,53	1,22	0,82	1,17	4,43	2,61
	XII	0,63	2,31	8,84	1,12	2,21	0,53	1,23	0,82	1,18	4,44	2,62
2000	I	0,63	2,32	8,93	1,14	2,24	0,53	1,25	0,82	1,16	4,45	2,57
	II	0,63	2,33	8,87	1,14	2,24	0,53	1,24	0,82	1,15	4,43	2,60
	III	0,63	2,30	8,87	1,14	2,27	0,53	1,25	0,82	1,17	4,43	2,58
	IV	0,63	2,32	8,84	1,14	2,21	0,52	1,24	0,83	1,17	4,45	2,60
	V	0,63	2,33	8,87	1,14	2,29	0,54	1,27	0,85	1,17	4,44	2,68
	VI	0,63	2,35	8,82	1,15	2,31	0,55	1,28	0,85	1,17	4,44	2,68
	VII	0,63	2,34	8,88	1,14	2,29	0,59	1,28	0,85	1,16	4,46	2,64
	VIII	0,63	2,33	8,88	1,14	2,27	0,57	1,28	0,86	1,16	4,47	2,68
	IX	0,63	2,36	9,07	1,14	2,30	0,55	1,28	0,84	1,16	4,54	2,65
	X	0,63	2,35	9,17	1,14	2,29	0,52	1,27	0,84	1,16	4,52	2,68
	XI	0,63	2,36	9,21	1,14	2,31	0,51	1,28	0,84	1,16	4,55	2,70
	XII	0,63	2,37	9,24	1,12	2,30	0,53	1,27	0,84	1,16	4,54	2,68
2001	I	0,66	2,40	9,39	1,15	2,32	0,53	1,25	0,84	1,12	4,53	2,74
	II	0,67	2,42	9,42	1,15	2,34	0,54	1,25	0,83	1,12	4,54	2,77
	III	0,66	2,43	9,46	1,15	2,35	0,53	1,26	0,84	1,11	4,53	2,73
	IV	0,67	2,43	9,42	1,15	2,30	0,54	1,24	0,85	1,11	4,54	2,69
	V	0,67	2,47	9,63	1,15	2,26	0,55	1,22	0,85	1,10	4,51	2,77
	VI	0,67	2,48	9,59	1,15	2,17	0,55	1,23	0,85	1,11	4,52	2,79
	VII	0,67	2,49	9,66	1,15	2,13	0,67	1,23	0,86	1,11	4,53	2,77
	VIII	0,67	2,49	9,70	1,14	2,10	0,70	1,22	0,85	1,11	4,53	2,81
	IX	0,67	2,50	9,78	1,15	2,13	0,67	1,23	0,84	1,11	4,52	2,77
	X	0,67	2,50	9,77	1,15	2,15	0,64	1,24	0,84	1,09	4,51	2,85
	XI	0,67	2,50	9,80	1,14	2,18	0,63	1,22	0,84	1,08	4,53	2,84
	XII	0,67	2,50	9,77	1,14	2,14	0,64	1,22	0,84	1,08	4,55	2,83

Hinnat — Priser — Prices

61. Elintarvikkeiden vähittäishintoja (jatk.) — Minutpriser på livsmedel (forts.) — Retail prices of food products (cont.)

€

Vuosi ja kuukausi År och månad Year and month	Ranskanleipä Franskt bröd White wheat bread	Makaroni Macaroni	Naudanlapa Nötkött, bog Beef, shoulder	Jauheliha, ei paistia Malet kött, ej stek Minced meat, excl. round of beef	Sianliha, keskikyliki Fläsk, sidfläsk Pork, flank	Kuoretto- mat nakit Knackkorv utan skal Frankfur- ters, skinless	Pakaste- seiti Djupfrost sej Saithe frozen	Kirjolohi- file Regnbågs- filé Rainbow trout fillet	Hieno sokeri Fint socker Granulated sugar	Kahvi- paketti Kaffe- paket Coffee, packet	Appelsiinit Apelsiner Oranges	
	kg	kg	kg	kg	kg	kg	400 g	kg	kg	500 g	kg	
	12	13	14	15	16	17	18	19	20	21	22	
1997.....	1,89	1,27	6,85	5,46	4,45	4,61	1,77	..	1,06	3,65	1,34	
1998.....	1,96	1,05	6,94	5,48	4,57	4,56	2,15	7,78	1,12	3,66	1,28	
1999.....	1,98	0,95	7,04	5,51	4,51	4,47	2,62	8,39	1,11	2,95	1,39	
2000.....	1,98	0,89	7,11	5,53	4,66	4,44	2,45	9,23	1,12	3,07	1,33	
2001.....	2,06	0,91	7,32	5,92	5,05	4,74	2,40	8,61	1,14	2,71	1,52	
1999	I	1,97	1,01	6,87	5,48	4,44	4,51	2,64	7,62	1,13	3,20	1,04
	II	1,97	1,02	6,99	5,44	4,44	4,52	2,65	7,66	1,13	3,00	1,14
	III	1,99	1,01	6,95	5,39	4,46	4,52	2,64	7,75	1,12	2,96	1,25
	IV	1,97	0,99	7,01	5,50	4,44	4,53	2,63	8,25	1,13	2,91	1,34
	V	2,02	0,95	7,09	5,48	4,50	4,51	2,63	8,49	1,13	2,91	1,43
	VI	2,02	0,96	7,13	5,54	4,56	4,51	2,65	8,81	1,12	2,91	1,53
	VII	2,00	0,96	7,07	5,43	4,55	4,51	2,66	8,91	1,07	2,97	1,56
	VIII	1,99	0,93	7,10	5,64	4,49	4,36	2,65	9,07	1,08	2,98	1,57
	IX	1,98	0,90	7,10	5,57	4,48	4,37	2,60	9,02	1,11	2,96	1,60
	X	1,99	0,90	7,00	5,49	4,56	4,46	2,62	8,81	1,10	2,89	1,52
	XI	1,95	0,89	7,09	5,52	4,63	4,50	2,57	8,18	1,10	2,86	1,42
	XII	1,97	0,90	7,06	5,44	4,54	4,39	2,54	8,12	1,10	2,85	1,30
2000	I	1,97	0,89	7,13	5,47	4,61	4,47	2,51	8,43	1,11	3,03	1,09
	II	1,97	0,86	7,03	5,43	4,51	4,44	2,46	8,53	1,11	3,15	1,08
	III	1,98	0,87	7,08	5,53	4,57	4,40	2,49	8,89	1,11	3,09	1,15
	IV	1,98	0,87	7,01	5,49	4,64	4,42	2,47	9,59	1,12	3,08	1,24
	V	2,00	0,89	7,20	5,55	4,64	4,42	2,45	9,93	1,14	3,08	1,35
	VI	1,99	0,90	7,15	5,54	4,72	4,41	2,44	9,92	1,13	3,10	1,41
	VII	1,99	0,90	7,20	5,53	4,71	4,41	2,44	10,13	1,09	3,10	1,49
	VIII	2,00	0,91	7,20	5,57	4,66	4,41	2,45	9,90	1,12	3,08	1,41
	IX	2,00	0,90	7,06	5,55	4,70	4,42	2,44	9,53	1,12	3,08	1,46
	X	1,99	0,90	7,09	5,61	4,77	4,50	2,42	8,95	1,12	3,02	1,47
	XI	1,98	0,91	7,06	5,52	4,65	4,49	2,41	8,49	1,13	3,00	1,39
	XII	1,99	0,91	7,14	5,54	4,70	4,47	2,42	8,40	1,12	2,98	1,36
2001	I	2,02	0,90	7,08	5,73	4,80	4,64	2,44	8,69	1,13	2,98	1,13
	II	2,05	0,94	7,20	5,68	4,85	4,67	2,42	8,66	1,13	2,86	1,22
	III	2,06	0,93	7,18	5,77	4,90	4,66	2,41	9,00	1,13	2,84	1,30
	IV	2,07	0,93	7,24	5,83	4,93	4,71	2,39	8,94	1,13	2,83	1,44
	V	2,09	0,92	7,32	5,80	4,97	4,74	2,40	8,76	1,14	2,74	1,53
	VI	2,08	0,91	7,39	5,90	4,98	4,81	2,39	8,93	1,14	2,72	1,66
	VII	2,05	0,91	7,44	5,93	5,09	4,80	2,37	9,07	1,11	2,69	2,01
	VIII	2,07	0,91	7,40	5,88	5,13	4,78	2,37	9,12	1,12	2,68	1,99
	IX	2,05	0,91	7,35	5,99	5,17	4,78	2,38	8,60	1,15	2,65	1,66
	X	2,04	0,89	7,34	6,06	5,19	4,76	2,42	8,19	1,16	2,61	1,55
	XI	2,04	0,90	7,46	6,20	5,29	4,77	2,37	7,76	1,15	2,48	1,40
	XII	2,04	0,90	7,38	6,24	5,30	4,79	2,39	7,57	1,16	2,47	1,36

62. Palkansajien ansiotasoindeksi — Löntagarnas förtjänstnivåindex — Index of wage and salary earnings

1995 = 100

Toimiala (TOL 1995) – Näringsgren (NI 1995) – Industry (SIC 1995)										
Vuosi ja neljännes År och kvartal Year and quarter	A Maa- ja metsätalous Jord- och skogsbruk Agriculture and forestry	D Teollisuus Tillverkning Manu- facturing	E Energia- ja vesihuolto Energi och vattenför- sörjning Energy and water supply	F Rakentami- nen Bygghver- ksamhet Construction	G Kauppa Handel Trade	51, 52 Tukku- ja vähittäis- kauppa Parti- och detaljhandel Wholesale and retail trade	H Majoitus- ja ravitsemis- toiminta Hotell- och restaurang- verksamhet Hotels and restaurants	I Kuljetus, varastointi ja tietoliikenne Transport, magasinering och kommunikation Transport, storage and communication	60–62 Kuljetus Transport Transport	64 Posti- ja teleliikenne Post- och telekommunikationer Post and telecommunications
	1	2	3	4	5	6	7	8	9	10
1996	103,4	104,2	103,5	103,5	104,0	104,2	102,2	104,4	104,3	104,9
1997	105,5	107,1	106,3	106,2	106,5	106,4	103,4	107,1	106,9	108,0
1998	108,9	111,1	110,3	110,6	110,2	110,0	108,1	110,9	110,6	112,0
1999	111,3	114,6	113,0	114,0	112,9	112,5	111,7	114,0	113,2	116,3
2000	115,2	119,8	118,0	119,3	117,6	117,0	115,3	118,3	116,6	122,2
1999 I	111,6	114,0	112,8	113,5	112,5	112,2	111,3	113,6	113,0	115,2
II	110,8	114,3	112,7	113,6	112,6	112,2	111,6	114,0	113,1	116,0
III	111,2	114,6	112,9	114,2	112,7	112,3	111,8	114,0	113,0	116,4
IV	111,3	115,5	113,5	114,8	113,7	113,3	112,0	114,4	113,5	117,5
2000 I	113,7	118,0	115,3	117,6	115,3	114,8	114,9	116,5	114,8	120,7
II	115,3	119,6	118,2	118,9	117,9	117,4	115,5	118,8	117,3	122,2
III	115,8	120,2	118,8	119,9	118,1	117,7	115,4	118,8	117,1	122,6
IV	116,0	121,3	119,8	120,9	118,8	118,1	115,4	119,2	117,2	123,3
*2001 I	118,7	123,9	122,8	123,3	121,8	121,0	118,3	122,1	119,9	126,1
II	119,9	125,3	124,3	124,7	123,5	122,7	119,7	123,5	121,2	127,4
III	120,2	125,6	124,5	125,0	123,7	122,9	119,8	123,7	121,5	127,6

Toimiala (TOL 1995) – Näringsgren (NI 1995) – Industry (SIC 1995)										
Vuosi ja neljännes År och kvartal Year and quarter	J Rahoitus ja vakuutus Finansiel verksamhet Financial inter- mediation	65, 67 Rahoitus Finansiering Finance	66 Vakuutus Försäkring Insurance	K Kiinteistö-, vuokra- ja tutkimuspalvelut Fastighets-, ut- hyrnings- och forskningsverksamhet Real estate, renting and business activities	L Julkinen hallinto Öffentlig förvaltning Public ad- ministration	M Koulutus Utbildning Education	N Terveys- huolto ja sosiaalipalvelut Hälsa- och sjukvård, sociala tjänster Health and social work	851 Terveys- huolto- palvelut Hälsa- och sjukvård Human health services	853 Sosiaalipalvelut Sociala tjänster Social work activities	O Muut yhteiskunnalliset ja henkilökohtaiset palvelut Andra samhälls- liga o. personliga tjänster Other community, social and personal service activities
	11	12	13	14	15	16	17	18	19	20
1996	104,2	104,5	103,3	104,4	104,4	103,8	104,7	105,3	103,8	105,6
1997	108,1	108,5	106,9	108,0	106,4	105,7	106,8	107,5	105,4	106,8
1998	111,8	112,2	110,4	112,0	110,2	108,8	110,4	110,8	109,6	109,2
1999	115,7	116,3	114,1	114,3	113,2	111,1	112,9	113,5	112,1	112,8
2000	121,4	122,1	119,1	119,0	117,2	114,5	117,2	117,9	116,0	118,0
1999 I	115,0	115,6	113,0	114,1	112,6	110,9	112,9	113,4	112,1	111,9
II	115,5	116,0	113,9	114,2	113,2	111,0	112,9	113,4	112,0	112,4
III	115,8	116,3	114,1	114,3	113,7	111,0	112,9	113,5	112,0	113,0
IV	116,7	117,2	115,3	114,8	113,4	111,3	113,0	113,6	112,1	113,9
2000 I	119,5	119,9	118,0	117,4	115,9	113,5	115,6	116,2	114,5	116,6
II	121,0	121,5	119,4	119,4	117,3	114,6	117,2	117,9	116,0	118,1
III	121,4	122,0	119,6	119,5	117,6	114,8	117,8	118,6	116,5	118,5
IV	123,8	125,1	119,5	119,8	118,0	115,1	118,2	118,9	117,2	119,0
*2001 I	126,7	127,9	122,7	122,7	121,5	118,0	120,7	121,2	119,9	121,9
II	128,2	129,4	124,4	124,3	122,9	119,4	121,9	122,4	121,2	123,4
III	128,4	129,5	124,6	124,5	123,2	120,0	122,9	123,5	122,0	123,6

Palkat — Löner — Wages and salaries

62. Palkansaajien ansiotasoindeksi (jatk.) — Löntagarnas förtjänstnivåindex (forts.) — Index of wage and salary earnings (cont.)

1995 = 100

Vuosi ja neljännes År och kvartal Year and quarter	Yhteensä Total	Tunti- palkkaiset Timavlönade Hourly paid employees	Kuukausi- palkkaiset Månads- avlönade Monthly paid employees	Miehet Män Males	Naiset Kvinnor Females	Sektorit — Sektor — Sector				1985 = 100	1964 = 100
						Valtio Staten Central government	Kunnat Kommuner Local government	Yksityiset Privata Private	Muut Andra Other	Yhteensä Totalt	Yhteensä Totalt
						21	22	23	24		
1996	104,2	104,3	104,1	104,0	104,3	104,4	104,2	104,2	104,6	179,4	1 693
1997	106,7	106,8	106,7	106,5	106,8	106,8	106,0	107,0	106,6	183,3	1 730
1998	110,5	110,5	110,5	110,1	110,7	110,6	109,5	110,9	108,6	189,6	1 789
1999	113,6	113,7	113,5	113,1	113,7	113,3	112,1	114,1	110,9	194,8	1 839
2000	118,2	118,5	118,1	117,8	118,2	117,4	116,0	119,1	114,1	202,8	1 914
1999 I	113,1	113,3	113,1	112,6	113,4	112,8	112,0	113,6	110,4	194,1	1 832
II	113,3	113,3	113,4	112,9	113,5	113,2	112,0	113,9	110,6	194,5	1 835
III	113,6	113,6	113,6	113,2	113,7	113,5	112,1	114,1	110,9	194,9	1 839
IV	114,1	114,6	114,0	113,8	114,1	113,6	112,2	114,9	111,6	195,8	1 848
2000 I	116,5	116,7	116,5	116,1	116,6	116,2	114,6	117,2	113,5	199,9	1 887
II	118,2	118,4	118,2	117,8	118,3	117,6	116,0	119,1	114,4	202,9	1 915
III	118,7	118,9	118,6	118,2	118,6	117,8	116,5	119,6	114,2	203,6	1 921
IV	119,4	120,0	119,2	119,0	119,3	118,1	116,8	120,5	114,2	204,8	1 933
*2001 I	122,2	122,5	122,0	121,8	122,1	122,1	119,3	123,2	116,9	209,6	1 978
II	123,6	123,9	123,5	123,2	123,5	123,4	120,6	124,7	118,5	212,1	2 001
III	123,9	124,1	123,9	123,5	124,0	123,6	121,6	124,9	118,7	212,7	2 007

Palkansaajien ansiotasoindeksien vuosimuutokset neljännesvuosittain Förändringar på årsnivå i löntagarnas förtjänstnivåindex, kvartalsvis Indices of wage and salary earnings, year-on-year changes by quarter

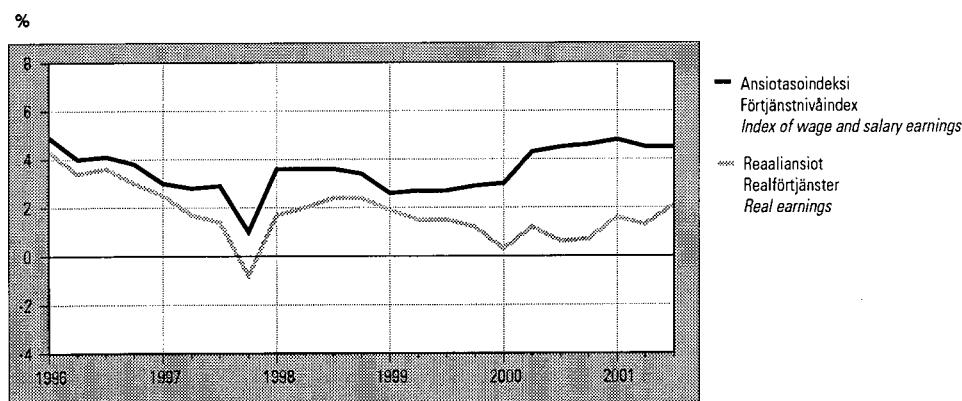

Palkat — Löner — Wages and salaries

63. Työntekijöiden tuntiansiot ¹⁾ — Arbetstagarnas timförtjänst ¹⁾ — Hourly earnings of wage earners ¹⁾

Vuosi- göljännes År och kvartal Year and quarter	Maataloustyöntekijät Lantbruksarbetare <i>Farm workers</i>			Metsätyöntekijät Skogsarbetare <i>Forest workers</i>			Teollisuustyöntekijät Industriarbetare <i>Industrial workers</i>				Paperiteollisuus Pappersindustri <i>Paper industry</i>		Puutavara- teollisuus Trävaruindustri <i>Wood industry</i>		Graafinen teollisuus Grafisk industri <i>Printing and publishing</i>		Tekstiiliteollisuus Textilindustri <i>Textile industry</i>	
	€/tunti – €/timme – €/hour			€/tunti – €/timme – €/hour			M		N		M		N		M		N	
	M	N	MS	M	N	M	N	M	N	M	N	M	N	M	N	M	N	
	1	2	3	4	5	6	7	8	9	10	11	12	13					
1996:IV ...	²⁾ 7,56	²⁾ 6,84	87,24	11,01	9,22	12,49	10,77	10,05	9,28	11,04	9,38	9,41	7,58					
1997:IV ...	²⁾ 7,21	²⁾ 6,76	88,09	11,24	9,45	12,88	11,10	10,33	9,56	11,28	9,34	9,67	7,73					
1998:IV ...	²⁾ 7,52	²⁾ 6,87	88,76	11,38	9,58	13,30	11,49	10,66	9,80	11,37	9,54	9,93	8,00					
1999:IV ...	²⁾ 7,58	²⁾ 6,93	88,61	11,70	10,05	13,86	12,02	11,15	10,24	11,90	9,98	10,41	8,34					
2000:IV	89,95	12,82	10,63	14,59	12,66	11,66	10,80	12,27	10,22	11,04	8,74					
1999	II	³⁾ 7,73	³⁾ 6,72	91,82	11,53	9,83	14,76	12,48	11,05	10,13	11,77	9,78	10,26	8,24				
	III	91,80				
	IV	²⁾ 7,58	²⁾ 6,93	88,61	11,70	10,05	13,86	12,02	11,15	10,24	11,90	9,98	10,41	8,34				
2000	I				
	II	³⁾ 7,63	³⁾ 6,81	92,19	12,13	10,33	15,76	13,17	11,66	10,78	12,56	10,35	10,90	8,78				
	III				
IV	89,95	12,82	10,63	14,59	12,66	11,66	10,80	12,27	10,22	11,04	8,74					
2001	I				
	II	94,41	12,69	10,67	16,29	13,84	12,21	11,32	12,88	10,66	11,63	9,28				
	III				

Vuosi- göljännes År och kvartal Year and quarter	Teollisuustyöntekijät Industriarbetare <i>Industrial workers</i>					Rakennustyöntekijät Byggnadsarbetare <i>Construction workers</i>				Linja- auton- kuljettajat Buss- chaufförer <i>Bus drivers</i>		Kunta- sektorin työntekijät Arbetare inom den kommunala sektorn <i>Local government workers</i>			
	Kemianteollisuus Kemisk industri <i>Chemical industry</i>		Yhteensä Totalt <i>Total</i>			Talonraken- taminen Husbyg- nadsverk- samhet <i>Building construction</i>		Sähkötyö Elbran- schen <i>Electrical work</i>		Putkiasennus Rörinstalla- tions- och rör- isolerings- branschen <i>Pipe fitting, insulation</i>		Maalaus Måleri <i>Painting</i>		..	
	M	N	M	N	MS	M	M	M	M	M	M	MS			
	14	15	16	17	18	19	20	21	22	23	24				
1996:IV ...	11,41	8,47	11,16	8,94	10,61	10,00	11,50	11,18	10,13	9,54	8,91				
1997:IV ...	11,61	8,54	11,40	9,11	10,84	10,04	12,18	11,32	10,23	9,59	8,87				
1998:IV ...	11,79	8,81	11,66	9,37	11,10	10,46	12,58	11,93	10,62	9,94	9,17				
1999:IV ...	12,17	9,14	12,07	9,81	11,54	10,84	13,13	12,47	11,07	10,23	9,44				
2000:IV ...	12,99	9,69	12,70	10,30	12,15	11,43	14,11	13,44	11,85	10,69	9,74				
1999	II	12,53	9,33	12,23	9,77	11,65	10,63	12,57	12,09	10,89	10,23	..			
	III			
	IV	12,17	9,14	12,07	9,81	11,54	10,84	13,13	12,47	11,07	10,23	9,44			
2000	I			
	II	13,21	10,12	12,88	10,34	12,29	11,22	13,26	12,55	11,64	10,69	..			
	III			
IV	12,99	9,69	12,70	10,30	12,15	11,43	14,11	13,44	11,85	10,69	9,74				
2001	I			
	II	14,20	10,42	13,50	10,81	12,90	11,72	14,18	13,17	12,40	11,17	..			
	III			

¹⁾ Metsätyöntekijöillä päiväansiot.
²⁾ Marraskuu.
³⁾ Toukokuu.

¹⁾ Dagsförtjänst för skogsarbetare.
²⁾ November.
³⁾ Maj.

¹⁾ For forest workers, daily earnings.
²⁾ November.
³⁾ May.

Palkat — Löner — *Wages and salaries*

64. Työvoimakustannusindeksi — Arbetskraftskostnadsindex — *Labour cost index*

1996 = 100

Vuosi ja neljännes År och kvartal Year and quarter	Yhteensä Total	Vuosi- muutos Föränd- ring/år Year-on- year change	Teollisuus Tillverkning Industry	Vuosi- muutos Föränd- ring/år Year-on- year change	Tehdas- teollisuus Fabriks- industri Manu- facturing	Vuosi- muutos Föränd- ring/år Year-on- year change	Rakenta- minen Byggverk- samhet Construc- tion	Vuosi- muutos Föränd- ring/år Year-on- year change	Kauppa, majoitus, liikenne Handel, hotell- verksamhet, samfärdsel Trade, hotels, transport	Vuosi- muutos Föränd- ring/år Year-on- year change	Rahoitustoiminta, liike- elämän palvelut Finansiell verksamhet, företags- tjänster Financial intermediation, business activities	Vuosi- muutos Föränd- ring/år Year-on- year change
		%		%		%		%		%		%
	1	2	3	4	5	6	7	8	9	10	11	12
1996	100,0	2,0	100,0	3,5	100,0	3,5	100,0	3,1	100,0	0,6	100,0	0,2
1997	102,1	2,1	101,4	1,4	101,5	1,5	101,9	1,9	102,7	2,7	102,7	2,7
1998	106,3	4,1	105,6	4,1	105,5	3,9	107,0	5,0	106,4	3,6	107,2	4,3
1999	109,8	3,4	109,1	3,3	109,2	3,5	110,0	2,8	108,9	2,3	113,4	5,8
*2000	113,5	3,3	113,4	3,9	113,5	3,9	113,1	2,8	111,1	2,0	118,4	4,4
1995 I	96,7		95,4		95,4		95,8		98,2		97,9	
II	97,7		96,7		96,7		96,6		98,8		98,7	
III	97,4		95,4		95,4		96,6		99,1		100,0	
IV	100,3		99,0		99,0		99,0		101,3		102,6	
1996 I	99,2	2,5	99,1	3,9	99,1	3,8	99,6	4,0	99,2	1,0	99,0	1,1
II	99,4	1,8	99,3	2,8	99,3	2,7	99,6	3,2	99,5	0,7	99,2	0,4
III	99,3	1,9	99,2	4,0	99,2	4,0	99,5	3,0	99,4	0,3	99,3	-0,7
IV	102,1	1,8	102,4	3,4	102,4	3,4	101,3	2,3	101,8	0,5	102,6	-0,1
1997 I	101,6	2,4	101,1	2,0	101,2	2,1	101,2	1,6	102,5	3,3	101,4	2,4
II	101,7	2,3	101,1	1,8	101,2	1,9	101,2	1,6	102,6	3,1	101,9	2,8
III	102,0	2,7	101,2	2,0	101,3	2,2	102,1	2,6	102,7	3,3	102,4	3,2
IV	103,1	1,0	102,3	-0,1	102,4	0,0	103,1	1,8	103,1	1,3	105,2	2,6
1998 I	106,1	4,4	105,3	4,2	105,2	4,0	106,1	4,8	106,4	3,8	107,3	5,8
II	106,0	4,2	105,2	4,1	105,2	3,9	106,1	4,9	106,4	3,7	107,0	5,0
III	106,0	3,9	105,3	4,1	105,3	3,9	106,6	4,4	106,4	3,5	106,7	4,2
IV	107,0	3,8	106,6	4,2	106,5	4,0	109,1	5,9	106,5	3,3	107,8	2,5
1999 I	109,3	3,1	108,4	3,0	108,5	3,1	110,3	3,9	108,5	2,0	112,5	4,9
II	109,6	3,4	108,7	3,3	108,8	3,5	110,2	3,8	108,8	2,3	112,9	5,4
III	109,8	3,6	109,0	3,5	109,1	3,7	110,9	4,0	108,8	2,3	113,1	6,0
IV	110,6	3,4	110,2	3,4	110,4	3,7	108,7	-0,4	109,4	2,7	115,1	6,7
*2000 I	111,8	2,2	111,7	3,0	111,8	3,0	111,3	1,0	109,4	0,8	116,5	3,6
II	113,4	3,5	112,9	3,9	113,0	3,9	112,5	2,1	111,5	2,5	118,6	5,1
III	113,9	3,7	113,6	4,2	113,7	4,2	113,5	2,3	111,6	2,5	118,9	5,1
IV	115,0	4,0	115,3	4,6	115,5	4,6	115,3	6,1	111,9	2,3	119,5	3,8
*2001 I	116,7	4,4	117,6	5,3	117,6	5,2	117,4	5,5	112,8	3,1	121,3	4,1
II	118,1	4,1	118,8	5,3	118,9	5,2	118,8	5,6	114,2	2,5	122,8	3,6
III	118,3	3,9	119,1	4,9	119,2	4,8	119,0	4,9	114,4	2,5	123,0	3,4

65. Työllisyys¹⁾ — Sysselsättning¹⁾ — Labour force participation and employment¹⁾

Vuosi ja kuukausi År och månad Year and month	15-74- vuotiaita 15-74- åringar Population 15-74 years old	Työvoima yhteensä Arbets- kraften totalt Total labour force	Työvoima- osuus Relativt arbets- kraftstal Labour force participation rate	Työvoimaan kuulumattomat 15-74- vuotiaat 15-74-åringar utanför arbetskraften Persons not in labour force 15-74 years of age	heistä – av dem – of which		Työlliset Sysseisatta Employed		Paikan- saajat Löntagare Wage and salary earners	
				Yhteensä Totalt Total	Koululaiset ja opiskelijat Studenter Students	Kotitaloustyötä tekevät i hushålls- arbete Homemakers	Yhteensä Totalt Total	Yrittäjät ja yrittäjä- perheenjäsenet Företagare, företagarfamilje- medlemmar Self-employed and unpaid family workers		
	1 000		%	1 000 henkeä – personer – Persons in thousands						
	1	2	3	4	5	6	7	8	9	
1997.....	3 862	2 484	64,3	1 379	358	105	2 169	322	1 846	
1998.....	3 878	2 507	64,7	1 370	354	109	2 222	317	1 905	
1999.....	3 890	2 557	65,7	1 333	325	100	2 296	321	1 975	
2000.....	3 901	2 589	66,4	1 312	316	97	2 335	319	2 016	
2001.....	3 909	2 605	66,6	1 304	318	95	2 367	307	2 060	
1999	I	3 884	2 471	63,6	1 413	407	104	2 198	311	1 887
	II	3 885	2 487	64,0	1 399	406	110	2 219	318	1 902
	III	3 886	2 491	64,1	1 394	393	104	2 220	319	1 901
	IV	3 888	2 549	65,6	1 339	334	98	2 257	309	1 947
	V	3 888	2 660	68,4	1 227	240	104	2 306	329	1 977
	VI	3 890	2 716	69,8	1 174	154	98	2 435	325	2 110
	VII	3 891	2 653	68,2	1 237	166	112	2 426	316	2 111
	VIII	3 892	2 595	66,7	1 297	266	102	2 361	333	2 028
	IX	3 893	2 524	64,8	1 369	366	95	2 294	332	1 962
	X	3 894	2 501	64,2	1 393	395	93	2 264	310	1 954
	XI	3 895	2 521	64,7	1 374	391	88	2 284	330	1 953
	XII	3 896	2 515	64,6	1 381	377	93	2 286	317	1 969
2000	I	3 897	2 504	64,3	1 393	378	96	2 240	316	1 923
	II	3 897	2 524	64,8	1 373	378	89	2 240	319	1 921
	III	3 898	2 527	64,8	1 371	361	102	2 244	305	1 939
	IV	3 899	2 563	65,7	1 336	339	106	2 280	311	1 968
	V	3 900	2 699	69,2	1 201	232	85	2 377	326	2 051
	VI	3 901	2 725	69,9	1 176	145	105	2 446	321	2 123
	VII	3 902	2 678	68,6	1 224	189	108	2 468	339	2 129
	VIII	3 902	2 646	67,8	1 256	277	89	2 427	326	2 101
	IX	3 902	2 566	65,8	1 336	362	95	2 332	320	2 012
	X	3 903	2 542	65,1	1 361	387	97	2 317	327	1 990
	XI	3 903	2 559	65,6	1 344	383	89	2 336	307	2 028
	XII	3 904	2 529	64,8	1 375	367	105	2 319	307	2 011
2001	I	3 904	2 520	64,6	1 384	383	96	2 272	317	1 955
	II	3 905	2 542	65,1	1 363	372	89	2 293	309	1 984
	III	3 906	2 563	65,6	1 342	360	98	2 316	293	2 023
	IV	3 907	2 585	66,2	1 321	336	104	2 318	322	1 996
	V	3 908	2 701	69,1	1 207	248	83	2 397	308	2 089
	VI	3 909	2 751	70,4	1 157	148	99	2 495	305	2 190
	VII	3 909	2 695	68,9	1 214	173	117	2 491	324	2 167
	VIII	3 910	2 641	67,5	1 269	300	94	2 435	302	2 133
	IX	3 911	2 558	65,4	1 353	377	91	2 335	302	2 033
	X	3 912	2 574	65,8	1 337	360	92	2 360	318	2 043
	XI	3 912	2 573	65,8	1 339	378	83	2 347	282	2 065
	XII	3 913	2 555	65,3	1 358	380	89	2 347	306	2 041

¹⁾ ILO/EU -määritelmän mukaan.

¹⁾ Enligt ILO:s/EU:s definition.

¹⁾ According to the ILO/EU definition.

65. Työllisyys ¹⁾(jatk.) — Sysselsättning ¹⁾(forts.) — Labour force participation and employment ¹⁾(cont.)

Työlliset – Sysselsatta – Employed										
Toimiala (TOL 1995) – Näringsgren (NI 1995) – Industry (SIC 1995)										
Vuosi ja kuukausi År och månad Year and month	A 01, B 05 Maatalous, riista- ja kalatalous Jordbruk, jakt och fiske Agriculture, hunting and fishing	A 02 Metsätalous Skogsbruk Forestry	C-E Teollisuus Industri Manu- facturing	F 45211, 4522, 4525, 453, 454, 455 Talonrakennus, rakennusalan viimeistelytyöt Husbyggnad, bygginstallationer, sluthandling Building construction	F 451, 45219, 4523, 4524 Maa- ja vesirakentaminen Anläggningsverksamhet Other construction	G, H Kauppa, majoitus- ja ravitsemistoiminta Handel, hotell- o. restaurangverksamhet Wholesale and retail trade, hotels, restaurants	I Liikenne Samfärdsel Transport, communi- cations	J, K Rahoitus-, vakuutus- ja liike-elämää palveleva toiminta Finansiering, försäkring, uppdragsverksamhet Finance, insurance etc.	L-Q Julkiset ja muut palvelut Offentliga och övriga tjänster Public and other services	X Toimiala tuntematon Näringsgren okänd Industry unknown
1 000 henkeä – personer – Persons in thousands										
	10	11	12	13	14	15	16	17	18	19
1997	130	23	463	101	29	329	164	240	684	7
1998	120	24	475	107	32	339	169	249	700	7
1999	121	23	488	117	32	355	168	267	719	6
2000	118	24	493	122	27	354	171	287	732	6
2001	112	23	497	115	30	357	174	301	750	7
1999	I 109	23	441	104	23	358	168	252	712	8
	II 110	26	484	113	28	329	161	263	697	8
	III 126	24	431	102	29	342	166	265	728	5
	IV 117	19	467	108	23	363	170	255	730	6
	V 120	24	522	121	35	345	167	259	706	9
	VI 141	25	499	122	38	394	175	278	759	6
	VII 134	19	511	135	34	386	186	281	735	5
	VIII 123	25	550	129	38	352	169	273	694	9
	IX 123	24	489	122	42	347	163	258	719	7
	X 114	20	475	122	24	348	165	275	718	4
	XI 121	23	494	115	30	353	174	268	701	6
	XII 116	21	488	114	37	347	158	274	727	4
2000	I 111	21	458	117	20	353	155	270	729	7
	II 111	22	480	121	25	341	160	277	699	5
	III 110	22	461	111	22	347	168	272	725	7
	IV 108	23	474	110	25	342	163	280	749	5
	V 128	33	516	134	29	350	173	289	722	6
	VI 123	25	530	130	33	385	188	288	738	7
	VII 141	25	524	124	29	383	178	309	750	6
	VIII 131	25	526	138	29	370	185	283	731	9
	IX 112	22	497	126	32	345	176	282	735	6
	X 118	25	478	120	20	348	164	305	735	6
	XI 118	24	484	119	29	348	175	299	735	6
	XII 105	23	493	118	31	337	174	292	739	8
2001	I 114	28	493	104	22	337	162	279	728	5
	II 113	23	460	118	25	339	174	312	722	7
	III 102	19	479	106	26	353	174	296	755	7
	IV 104	24	494	103	26	355	168	288	749	8
	V 123	27	495	121	24	367	180	305	750	6
	VI 118	23	524	126	35	387	190	306	778	7
	VII 124	26	552	114	34	378	177	320	757	8
	VIII 120	23	506	133	35	367	173	294	777	7
	IX 109	18	489	120	38	336	179	300	738	8
	X 111	27	500	116	30	357	166	309	737	6
	XI 98	24	491	119	34	360	162	296	756	7
	XII 104	19	479	107	30	350	186	309	752	11

¹⁾ ILO/EU -määritelmän mukaan.

¹⁾ Enligt ILO:s/EU:s definition.

¹⁾ According to the ILO/EU definition.

66. Työttömyys ¹⁾ — Arbetslöshet ¹⁾ — Unemployment ¹⁾

Vuosi ja kuukausi År och månad Year and month	Työttömät — Arbetslösa — Unemployed				Työttömyysaste — Arbetslöshetsstal — Unemployment rate				Työttömyyspäivät Arbetslöshetsdagar Unemployment days	
	Yhteensä Totalt Total	Miehet Män Men	Naiset Kvinnor Women	15—24- vuotiaat åringar years of age	Yhteensä Totalt Total	Miehet Män Men	Naiset Kvinnor Women	15—24- vuotiaat åringar years of age		
	1 000				%				1 000 000	
	1	2	3	4	5	6	7	8	9	
1997.....	314	160	154	72	12,7	12,3	13,0	25,2	84,6	
1998.....	285	143	142	70	11,4	10,9	12,0	23,5	77,2	
1999.....	261	130	131	70	10,2	9,8	10,7	21,5	71,3	
2000.....	253	122	131	71	9,8	9,1	10,6	21,4	69,8	
2001.....	238	117	121	65	9,1	8,6	9,7	19,8	65,5	
1999	I	273	145	128	62	11,0	11,3	10,8	24,1	6,3
	II	267	147	121	55	10,7	11,3	10,2	20,9	5,7
	III	271	142	130	68	10,9	10,9	10,9	24,3	6,3
	IV	292	149	142	101	11,5	11,3	11,6	31,2	6,5
	V	354	176	179	150	13,3	12,7	14,0	36,4	8,1
	VI	280	129	152	94	10,3	9,1	11,7	20,0	6,3
	VII	227	114	113	59	8,6	8,3	8,9	13,6	5,3
	VIII	233	107	126	48	9,0	7,9	10,1	14,1	5,4
	IX	230	101	129	52	9,1	7,6	10,7	17,6	5,1
	X	237	119	118	46	9,5	9,0	10,0	17,2	5,5
	XI	237	124	113	57	9,4	9,4	10,6	20,6	5,4
	XII	229	111	118	44	9,1	8,4	9,9	15,6	5,4
2000	I	265	131	134	65	10,6	10,1	11,1	23,6	6,3
	II	284	149	136	72	11,3	11,3	11,3	24,6	6,2
	III	282	141	142	80	11,2	10,7	11,7	26,0	6,7
	IV	283	152	130	95	11,0	11,4	10,6	29,6	6,4
	V	322	147	175	141	11,9	10,5	13,5	33,9	7,4
	VI	280	129	151	107	10,3	9,0	11,6	22,4	6,3
	VII	210	94	116	53	7,8	6,7	9,1	12,4	5,0
	VIII	219	98	122	52	8,3	7,1	9,6	14,7	5,2
	IX	234	110	124	46	9,1	8,2	10,1	15,8	5,2
	X	225	110	115	50	8,9	8,3	9,5	18,0	5,2
	XI	224	105	119	55	8,7	7,9	9,7	19,1	5,1
	XII	210	103	107	41	8,3	7,8	8,9	14,5	5,0
2001	I	248	119	130	56	9,9	9,0	10,8	20,0	5,9
	II	248	121	127	59	9,8	9,1	10,4	20,7	5,2
	III	247	127	120	69	9,6	9,5	9,8	22,8	5,8
	IV	267	140	128	95	10,3	10,4	10,2	28,5	6,0
	V	304	152	152	129	11,3	10,8	11,7	32,0	7,0
	VI	256	120	136	96	9,3	8,4	10,3	20,5	5,8
	VII	204	99	106	52	7,6	7,0	8,2	12,0	4,8
	VIII	206	98	109	42	7,8	7,1	8,6	12,5	4,9
	IX	223	106	117	50	8,7	7,9	9,6	17,6	5,0
	X	214	110	104	46	8,3	8,2	8,4	16,1	5,0
	XI	226	109	117	51	8,8	8,2	9,4	17,6	5,1
	XII	208	105	103	41	8,1	7,8	8,4	14,8	5,0

¹⁾ ILO/EU -määritelmän mukaan.

¹⁾ Enligt ILO:s/EU:s definition.

¹⁾ According to the ILO/EU definition.

Työelämä — Arbetslivet — Working life

67. Työttömyysaste ¹⁾ maakunnittain — Arbetslöshetstal ¹⁾ landskapsvis — Unemployment rate ¹⁾ by region

Vuosi ja neljännes År och kvartal Year and quarter	Koko maa Hela landet Whole country	Maakunta – Landskap – Region										
	Nyländ	Uusimaa	Itä-Uusimaa	Varsinais-Suomi	Satakunta	Kanta-Häme	Pirkanmaa	Päijät-Häme	Kymenlaakso	Etelä-Karjala	Etelä-Savo	
		Nyland	Östra Nyland	Egentliga Finland	Tavastland	Egentliga Tavastland	Birkaland	Päijänne-Tavastland	Kymmene-dalen	Södra Karelen	Savolax	
%												
	1	2	3	4	5	6	7	8	9	10	11	
1997.....	12,7	9,6	8,2	10,8	13,4	13,1	12,9	13,8	11,7	13,3	13,8	
1998.....	11,4	7,7	5,9	9,9	12,6	10,8	11,5	13,4	12,9	13,7	13,3	
1999.....	10,2	6,5	5,2	8,5	12,2	9,3	10,2	12,1	12,5	12,5	13,6	
2000.....	9,8	6,3	5,8	8,0	10,9	8,5	10,4	11,9	12,2	10,3	13,8	
2001.....	9,1	5,4	6,7	8,4	10,3	10,0	9,3	9,8	9,5	9,3	12,5	
1999	I	10,9	6,8	4,6	9,2	13,1	10,1	10,8	12,4	13,7	12,6	16,8
	II	11,7	7,2	5,0	10,0	12,4	11,0	11,2	12,5	15,0	15,1	16,6
	III	8,9	5,9	5,7	6,6	10,6	8,3	9,8	10,0	11,7	10,6	9,2
	IV	9,3	6,1	5,4	8,1	12,6	7,6	9,1	13,7	9,3	11,5	11,9
2000	I	11,0	6,8	5,5	9,2	12,6	8,4	11,8	16,2	12,3	14,2	14,6
	II	11,1	7,5	7,4	9,6	11,0	8,5	11,7	12,3	14,2	11,5	15,9
	III	8,4	5,5	5,8	6,3	8,2	8,7	9,0	9,6	10,6	7,8	12,9
	IV	8,6	5,4	4,5	7,1	11,9	8,5	8,9	9,3	11,6	7,6	11,6
2001	I	9,7	6,0	5,9	8,7	10,9	10,5	10,8	9,2	10,6	8,8	14,9
	II	10,3	6,5	8,1	8,6	11,7	11,6	9,9	10,3	10,0	11,3	13,7
	III	8,0	4,7	7,4	7,1	9,1	8,6	8,3	10,1	8,2	7,7	8,9
	IV	8,4	4,3	5,3	9,1	9,4	9,4	8,0	9,7	9,4	9,2	12,6

Vuosi ja neljännes År och kvartal Year and quarter	Maakunta – Landskap – Region										
	Pohjois-Savo	Pohjois-Karjala	Keski-Suomi	Etelä-Pohjanmaa	Pohjanmaa	Keski-Pohjanmaa	Pohjois-Pohjanmaa	Kainuu	Lappi	Ahvenanmaa	
	Norra Savolax	Norra Karelen	Finland	Södra Österbotten	Österbotten	Mellersta Österbotten	Norra Österbotten	Kajanaland	Lappland	Åland	
%											
	12	13	14	15	16	17	18	19	20	21	
1997.....	15,6	17,4	16,2	14,6	8,1	9,0	15,5	23,5	20,4	3,1	
1998.....	14,7	15,1	15,2	11,5	7,7	11,1	15,0	18,1	19,8	1,4	
1999.....	12,6	15,1	13,5	11,1	8,8	10,8	13,6	15,9	16,3	1,0	
2000.....	11,8	15,1	12,0	10,4	8,0	11,6	11,7	19,4	17,6	0,8	
2001.....	13,1	14,8	11,7	9,1	7,1	9,2	12,0	17,7	16,3	1,6	
1999	I	13,2	15,1	14,3	12,3	9,6	11,5	15,5	17,2	16,3	..
	II	14,0	17,2	16,6	13,6	11,0	13,1	16,0	17,9	18,0	..
	III	10,8	13,6	11,3	10,1	5,9	8,6	12,1	12,0	15,0	..
	IV	12,3	14,5	11,5	8,4	8,4	10,0	10,9	16,4	15,9	..
2000	I	12,3	17,8	14,4	13,0	8,5	12,0	13,4	23,9	17,1	..
	II	13,3	14,6	11,9	11,7	10,7	15,8	14,5	20,4	18,1	..
	III	11,3	14,4	11,2	7,5	5,2	9,0	9,0	16,1	17,9	..
	IV	10,0	13,6	10,4	9,5	7,3	9,5	9,9	17,4	17,4	..
2001	I	15,6	14,0	9,8	9,1	8,0	11,4	12,8	19,7	18,3	..
	II	13,8	15,1	13,1	10,0	9,0	11,7	13,9	19,8	19,2	..
	III	10,7	14,2	12,1	8,7	5,6	5,6	10,1	16,1	13,7	..
	IV	12,5	15,9	11,6	8,4	5,7	8,1	11,3	15,2	14,1	..

¹⁾ ILO/EU -määrittelmän mukaan.

¹⁾ Enligt ILO:s/EU:s definition.

¹⁾ According to the ILO/EU definition.

69. Tehdyt työtunnit toimialoittain ¹⁾ — Utförda arbetstimmar efter näringsgren ¹⁾ — Hours worked by branch of industry ¹⁾

Toimiala (TOL 1995) — Näringsgren (NI 1995) — Industry (SIC 1995)											
Vuosi ja kuukausi År och månad Year and month	Yhteensä Totalt Total	A 01, B 05 Maatalous- ja kalatalous Jordbruk, jakt och fiske <i>Agriculture, hunting and fishing</i>	A 02 Metsätalous Skogsbruk <i>Forestry</i>	C-E Teollisuus Manu- facturing	F 45211, 4522, 4525, 453, 454, 455 Talonrakennus, rakennusasennus, viimeistelytyöt Husbyggande bygginstallationer, slutbehandling <i>Building construction</i>	F 451, 45219, 4523, 4524 Maa- ja vesirakentaminen Anläggningsverksamhet <i>Other construction</i>	G, H Kauppa, majoitus- ja ravitsemistoiminta Handel, hotell- o. restaurangverksamhet <i>Wholesale and retail trade, hotels, restaurants</i>	I Liikenne Samfärdsel <i>Transport, communications</i>	J, K Rahoitus-, vakuutus- ja liike-elämää palveleva toiminta Finansiering, försäkring, uppdragsverksamhet <i>Finance, insurance, etc.</i>	L-Q Julkiset ja muut palvelut Offentliga och övriga tjänster <i>Public and other services</i>	X Toimiala tuntematon Näringsgren okänd <i>Industry unknown</i>
	1 000 000 tuntia – timmar – hours										
	1	2	3	4	5	6	7	8	9	10	11
1997.....	3 861	317	40	833	199	55	596	299	414	1 094	14
1998.....	3 912	297	43	853	206	59	601	307	426	1 106	14
1999.....	4 053	307	43	873	224	64	624	307	457	1 144	11
2000.....	4 019	292	44	862	228	52	609	304	483	1 134	11
2001.....	4 009	272	41	851	213	57	606	308	501	1 149	12
1999	I 315,3	19,1	3,4	65,2	15,3	3,9	50,8	24,4	36,6	95,5	1,1
	II 312,2	18,3	3,9	70,1	16,7	4,0	46,5	23,1	36,4	91,9	1,2
	III 356,8	25,2	4,5	71,4	17,3	4,7	54,0	27,3	43,2	108,3	0,9
	IV 327,4	22,1	2,6	70,7	16,6	3,1	51,9	24,9	36,8	97,7	1,0
	V 355,9	32,1	3,7	82,3	19,1	6,4	51,9	25,1	38,1	95,9	1,3
	VI 349,4	33,5	3,9	74,0	20,2	7,3	55,5	26,1	37,6	90,3	1,0
	VII 258,6	28,5	2,0	49,3	17,7	5,0	45,5	24,3	25,5	60,2	0,6
	VIII 335,9	29,6	4,1	78,1	20,7	6,1	49,6	24,2	37,1	85,1	1,3
	IX 366,9	27,5	4,6	78,6	21,3	7,9	54,3	26,7	40,3	104,7	1,1
	X 351,6	24,0	3,0	75,1	20,8	4,2	53,1	26,2	42,2	102,5	0,6
	XI 363,9	24,2	3,8	80,4	19,5	4,8	55,6	28,1	42,7	104,1	0,8
	XII 359,1	23,1	3,5	77,6	18,9	6,1	55,0	26,3	40,8	107,2	0,6
2000	I 320,8	19,9	3,1	68,3	17,1	3,0	49,9	23,7	38,7	96,2	1,0
	II 326,7	20,2	4,0	70,9	18,8	4,0	49,8	22,4	40,5	95,5	0,6
	III 351,6	21,3	3,4	74,0	18,6	4,0	53,8	27,2	43,4	104,9	1,0
	IV 296,3	19,6	3,0	63,5	15,4	3,3	44,7	21,9	34,9	89,6	0,5
	V 387,3	32,6	5,3	85,4	23,8	5,4	53,4	27,3	45,8	107,6	0,7
	VI 333,7	26,7	3,5	74,2	19,1	5,8	52,6	27,1	37,6	86,2	1,0
	VII 262,3	28,4	3,1	50,8	16,7	4,6	44,7	20,8	31,4	60,8	1,0
	VIII 356,1	32,0	3,7	77,4	21,9	4,3	54,7	27,5	39,9	93,5	1,2
	IX 357,9	26,8	3,7	77,2	21,3	5,3	52,3	27,4	41,2	101,8	0,9
	X 363,3	23,0	4,0	78,5	19,9	3,6	53,8	26,9	47,9	104,7	1,0
	XI 365,1	22,4	3,8	80,7	19,7	4,8	52,7	27,8	45,1	107,5	0,7
	XII 298,0	19,4	3,1	61,3	16,0	4,1	46,6	24,3	36,7	85,4	1,1
2001	I 330,1	19,0	4,4	74,0	15,6	3,2	48,1	25,0	40,8	99,6	0,6
	II 316,0	19,1	3,2	66,3	17,0	3,3	46,3	24,6	43,1	92,2	0,9
	III 352,9	19,8	2,6	74,6	16,4	4,3	53,7	28,6	46,8	105,0	1,2
	IV 309,3	19,0	3,2	68,1	15,4	4,0	46,8	22,3	38,8	90,8	1,0
	V 374,6	30,9	4,2	78,0	20,5	4,4	56,1	28,2	46,3	105,0	1,1
	VI 337,1	26,0	3,2	72,3	19,5	6,0	52,3	26,7	40,4	89,7	1,1
	VII 264,4	26,2	3,2	53,0	14,0	5,3	47,0	23,1	31,5	60,1	1,1
	VIII 348,4	27,6	3,2	72,7	20,5	6,0	52,1	25,4	41,4	98,5	1,1
	IX 341,1	25,0	2,9	70,7	18,4	6,1	48,6	26,2	41,9	100,3	1,0
	X 383,5	22,4	4,7	84,6	21,4	5,4	56,7	26,8	49,2	111,3	1,0
	XI 368,5	18,0	3,8	81,6	20,7	5,6	54,6	26,2	45,1	111,9	0,9
	XII 283,4	18,9	2,4	55,1	13,3	3,7	43,9	24,4	35,4	85,0	1,2

¹⁾ ILO/EU-määrittelmän mukaan.

¹⁾ Enligt ILO:s/EU:s definition.

¹⁾ According to the ILO/EU definition.

70. Palkansaajien erilaiset työsuhteet — Löntagarnas olika anställningsförhållanden — Different types of employment relationships

Vuosi ja neljännes År och kvartal Year and quarter	Kaikki työsuhteet – Alla anställningsförhållanden – All employment relationships					Alle vuoden kestäneet työsuhteet – Anställningsförhållanden kortare än ett år Employment relationships of less than 12 months in duration				
	Kaikki palkansaajat Alla löntagare All wage and salary earners	Jatkuva kokoaikatyö Kontinuerligt heltidsarbete Permanent full-time job	Epätypillinen työsuhde Atypiskt anställningsförhållande Atypical employment relationship	Määräaikainen Visstid Fixed-term	Osa-aikainen Deltid Part-time	Yhteensä Totalt Total	Jatkuva kokoaikatyö Kontinuerligt heltidsarbete Permanent full-time job	Epätypillinen työsuhde Atypiskt anställningsförhållande Atypical employment relationship	Määräaikainen Visstid Fixed-term	Osa-aikainen Deltid Part-time
1 000 henkeä – personer – persons										
	1	2	3	4	5	6	7	8	9	10
1997	1 846	1 393	453	339	193	395	125	270	242	87
1998	1 905	1 440	465	334	211	419	146	273	236	98
1999	1 975	1 487	488	333	236	448	159	288	242	109
2000	2 016	1 519	497	332	242	451	166	285	238	105
2001	2 060	1 554	505	340	246	452	171	281	239	103
1997 I	1 775	1 374	400	287	186	327	116	211	186	75
II	1 879	1 394	485	375	197	418	123	295	271	84
III	1 892	1 404	489	382	185	444	130	314	289	87
IV	1 839	1 398	441	314	208	393	132	261	224	99
1998 I	1 834	1 413	421	283	217	366	137	230	190	98
II	1 937	1 443	495	365	212	448	144	304	268	99
III	1 954	1 454	500	380	194	463	152	311	278	91
IV	1 895	1 450	445	309	220	399	151	248	209	103
1999 I	1 896	1 453	444	295	234	387	144	243	199	108
II	2 012	1 488	523	366	241	497	168	329	282	116
III	2 034	1 507	525	380	222	495	164	331	291	103
IV	1 959	1 498	460	290	246	412	161	251	198	109
2000 I	1 928	1 485	442	272	241	383	153	230	180	102
II	2 047	1 520	527	365	245	482	166	317	270	112
III	2 081	1 536	545	392	230	509	170	339	299	103
IV	2 010	1 534	475	298	252	429	175	254	204	104
2001 I	1 988	1 526	460	287	248	413	171	243	194	104
II	2 092	1 552	539	377	248	495	180	314	274	108
III	2 111	1 569	541	392	228	492	172	320	287	94
IV	2 050	1 570	479	302	259	407	161	246	201	106

Työttömyysaste kuukausittain – Arbetslöshetstal månadsvis – Monthly unemployment rate

ILO/EU -määritelmän mukaan – Enligt ILO:s/EU:s definition – According to the ILO/EU definition

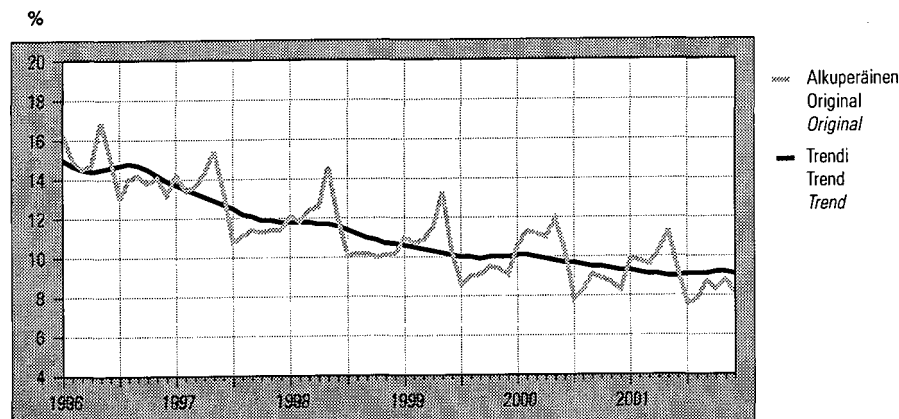

71. Palkansaajat¹⁾ työnantajasektorin mukaan toimialoittain — Löntagare¹⁾ näringsgrensvis efter arbetsgivarsektor — *Employees¹⁾ by employer sector and industry*

Vuosi ja neljännes År och kvartal Year and quarter	Toimiala (TOL 1995) – Näringsgren (NI 1995) – Industry (SIC 1995)								
	Kaikki toimialat Alla näringsgrenar <i>All industries</i>	A, B Maa- ja metsätalous Jord- och skogsbruk <i>Agriculture and forestry</i>	C-E Teollisuus Industri <i>Manufacturing</i>	F Rakentaminen Byggsverksamhet <i>Construction</i>	G, H Kauppa, majointus- ja ravitsemistoiminta Handel, hotell- o. restaurangverksamhet <i>Wholesale and retail trade, hotels, restaurants</i>	I Liikenne Samfärdsel <i>Transport and communications</i>	J, K Rahoitus-, vakuutus- ja liike-elämää palveleva toiminta Finansiering, försäkring, uppdragsverksamhet <i>Finance insurance, etc.</i>	L-O Julkiset ja muut palvelut Offentliga och övriga tjänster <i>Public and other services</i>	X Toimiala tuntematon Näringsgren okänd <i>Industry unknown</i>
1 000 henkeä – personer – persons									
	1	2	3	4	5	6	7	8	9
Yhteensä²⁾ – Totalt²⁾ – Total²⁾									
1997	1 846	37	436	104	265	141	209	649	5
1998	1 905	39	445	112	279	147	215	662	6
1999	1 975	40	457	120	298	145	231	680	4
2000	2 016	40	463	120	298	148	249	692	6
2001	2 060	38	468	118	303	154	264	709	6
2001 I	1 988	35	447	105	291	149	260	694	6
II	2 092	40	474	116	315	160	263	719	6
III	2 111	42	489	130	305	156	266	716	7
IV	2 050	36	460	121	300	151	268	707	7
Valtio – Staten – State									
1997	143	4	0	6	0	4	26	103	0
1998	149	3	1	7	0	4	23	111	0
1999	149	3	0	7	0	4	22	112	1
2000	151	3	0	4	0	5	25	114	0
2001	147	2	0	2	0	5	25	112	0
2001 I	148	3	0	3	0	5	27	110	0
II	143	2	0	2	0	5	24	109	0
III	152	2	0	2	0	4	24	119	0
IV	144	3	0	1	0	4	24	112	0
Kunta, kuntayhtymä – Kommun, samkommun – Municipality, joint municipality									
1997	475	8	9	10	4	6	21	417	0
1998	480	8	10	9	4	5	21	422	1
1999	484	8	10	8	4	4	23	427	0
2000	486	8	11	6	4	5	23	428	1
2001	497	7	11	6	4	5	23	441	1
2001 I	486	8	9	6	4	5	20	435	0
II	509	6	11	7	4	6	23	452	1
III	496	7	12	6	4	5	25	437	1
IV	499	9	10	6	4	5	25	439	1
Yksityinen sektori – Privat sektor – Private sector									
1997	1 224	26	427	88	262	131	161	127	2
1998	1 271	27	434	96	274	138	171	128	3
1999	1 335	29	446	105	293	137	185	138	2
2000	1 374	30	452	110	293	138	200	148	3
2001	1 411	28	457	110	298	144	216	154	3
2001 I	1 349	25	437	96	287	139	214	148	3
II	1 436	31	463	107	310	149	216	157	4
III	1 458	32	477	123	301	146	217	159	4
IV	1 403	25	450	114	295	142	219	154	4

¹⁾ ILO/EU-määritelmän mukaan

²⁾ Ml. palkansaajat, joiden työnantajasektori on tuntematon.

¹⁾ Enligt ILO:s/EU:s definition.

²⁾ Inkl. löntagare med okänd arbetsgivarsektor.

¹⁾ According to the ILO/EU definition.

²⁾ Incl. employees with unknown employer sector.

72. Vireillepannut konkurssit — Anhängiggjorda konkurser — Bankruptcy proceedings instituted

Vuosi ja neljännes År och kvartal Year and quarter	Kaikkiaan Totalt	Yhtiöt ja yhteisöt (TOL 1995) – Bolag och samfund (NI 1995) – Companies and corporations (SIC 1995)							
		Maa-, metsä- ja kalatalous Jord- och skogsbruk, fiske Agriculture and forestry, fishing	Teollisuus Industri Manu- facturing	Rakentaminen Byggverk- samhet Construction	Kauppa, majoitus- ja ravitsemistoiminta Handel, hotell- och restaurangverksamhet Trade, hotels and restaurants	Kuljetus, varastointi ja tietoliikenne Transport, magasinering och kommunikation Transport, storage and communications	Palvelut Tjänster Services	Tuntematon Okänd Unknown	Yhteensä Totalt
		1	2	3	4	5	6	7	8
1996...	4 296	34	516	493	1 130	147	555	157	3 032
1997...	3 612	22	415	404	954	162	613	80	2 650
1998...	3 138	30	371	343	757	158	503	46	2 208
1999...	3 080	39	377	428	653	178	520	55	2 250
2000...	2 908	26	345	378	641	204	473	44	2 111
1998 I	833	11	97	75	225	49	137	11	605
II	797	7	94	83	187	33	121	14	539
III	760	5	104	83	169	38	133	14	546
IV	748	7	76	102	176	38	112	7	518
1999 I	802	13	92	110	177	59	132	10	593
II	794	9	113	102	171	42	125	11	573
III	775	13	98	118	152	38	130	21	570
IV	709	4	74	98	153	39	133	13	514
2000 I	757	3	109	101	175	50	115	9	562
II	779	8	109	90	153	57	138	10	565
III	676	9	64	87	141	43	110	21	475
IV	696	6	63	100	172	54	110	4	509
*2001 I	643	6	77	85	136	43	126	5	478
II	741	4	89	107	156	43	117	12	528
III	687	6	68	104	148	45	113	17	501

Vuosi ja neljännes År och kvartal Year and quarter	Yrittäjät (TOL 1995) – Företagare (NI 1995) – Self-employed (SIC 1995)	Muut yksityishenkilöt Andra enskilda personer Other individuals							
		Maa-, metsä- ja kalatalous Jord- och skogsbruk, fiske Agriculture and forestry, fishing	Teollisuus Industri Manu- facturing	Rakentaminen Byggverk- samhet Construction	Kauppa, majoitus- ja ravitsemistoiminta Handel, hotell- och restaurangverksamhet Trade, hotels and restaurants	Kuljetus, varastointi ja tietoliikenne Transport, magasinering och kommunikation Transport, storage and communications	Palvelut Tjänster Services	Tuntematon Okänd Unknown	Yhteensä Totalt
		10	11	12	13	14	15	16	17
1996...	41	62	72	224	99	88	390	976	288
1997...	23	74	77	163	71	77	293	778	184
1998...	29	78	67	154	66	74	265	733	197
1999...	22	47	65	108	67	62	258	629	201
2000...	17	59	76	131	63	58	275	679	118
1998 I	8	17	13	47	14	13	64	176	52
II	11	23	16	44	19	25	76	214	44
III	6	21	21	33	15	16	65	177	37
IV	4	17	17	30	18	20	60	166	64
1999 I	4	9	23	26	16	19	60	157	52
II	9	9	10	32	20	22	69	171	50
III	3	17	14	25	15	12	61	147	58
IV	6	12	18	25	16	9	68	154	41
2000 I	2	13	16	42	13	17	71	174	21
II	7	16	17	28	20	14	78	180	34
III	3	18	24	37	16	13	60	171	30
IV	5	12	19	24	14	14	66	154	33
*2001 I	3	10	12	30	5	15	70	145	20
II	7	9	18	38	11	22	75	180	33
III	7	8	20	31	16	13	64	159	27

73. Poliisin tietoon tulleet rikokset, päihtymyksen takia säilöötetut ja pysäköintivirheet
Brott som kommit till polisens kännedom, berusade som tagits i förvar och parkeringsfel
Offences recorded by the police; intoxicated persons taken into custody; parking offences

Vuosi ja kuukausi År och månad Year and month	Rikoslakia vastaan tehdyt rikokset – Brot mot strafflagen – Offences against the Penal Code											
	Kaikki rikokset Alla brott All offences	Virkamiehen väkivaltainen vastustaminen Väldsamt motstånd mot tjänsteman Assaulting an official	Haitanteko virkamiehelle Hindrande av tjänsteman Impeding an official in the performance of his duties	Rattijuopumus Rattfylleri Drunken driving	Väärennysrikokset Förfälskningsbrott Forgeries	Sala- kuljetus Smuggling	Tappo, murha, surma Dråp, mord, dråp under förmlidrande omständigheter Man-slaughter, murder, homicide	Pahoinpitely Misshandel Assault	Seksuu- rikokset Sexual- brott Sexual offences	Varkaus Tilgrepp Theft	Vahingon- teko Skade- görelse Damage to prop- erty	Kavallus För- skringring Embezzle- ment
	1	2	3	4	5	6	7	8	9	10	11	12
1997	734 612	1 388	2 430	22 495	6 664	133	149	25 271	1 560	179 694	41 065	3 505
1998	748 450	1 273	2 519	21 850	5 311	60	113	25 660	1 341	183 233	41 761	3 157
1999	747 404	966	1 991	21 940	5 335	53	142	26 223	1 062	188 007	44 924	3 143
2000	769 004	999	2 053	22 783	6 248	108	146	27 820	1 283	193 409	50 465	2 882
*2001 ¹⁾	745 795	1 183	2 178	22 798	5 085	26	159	27 164	1 189	177 101	47 548	3 034
1999 I	52 280	75	149	1 542	304	2	13	2 097	65	11 701	2 965	335
II	49 471	67	153	1 219	460	1	13	1 689	68	10 331	2 334	224
III	59 199	82	175	1 591	322	3	15	1 776	60	13 420	3 221	430
IV	65 304	90	182	1 904	339	4	10	2 367	88	16 127	3 976	258
V	67 832	64	146	2 393	317	5	15	2 342	107	17 018	4 308	309
VI	66 350	95	199	2 563	308	2	17	2 382	112	17 786	3 927	293
VII	68 940	103	181	2 473	425	2	6	2 394	106	19 393	4 577	339
VIII	72 731	74	180	2 179	289	9	15	2 224	95	19 632	4 548	329
IX	77 143	67	160	2 197	267	8	20	1 999	87	18 091	3 935	284
X
XI
XII
2000 I	54 414	84	174	1 627	467	42	18	2 030	117	12 416	3 572	274
II	56 245	67	132	1 514	474	5	10	1 814	102	12 771	3 124	197
III	58 880	73	164	1 624	361	3	19	1 876	77	14 496	3 358	257
IV	61 058	67	162	2 058	527	5	14	2 416	67	15 317	4 256	223
V	69 569	109	152	2 151	459	4	10	2 372	91	18 484	4 553	263
VI	68 097	94	196	2 607	291	4	13	2 429	143	17 908	4 558	244
VII	66 466	101	199	2 517	367	5	11	2 550	111	19 012	4 518	245
VIII	74 795	62	189	2 258	454	2	8	2 746	128	19 806	4 864	296
IX	69 020	109	172	2 343	337	9	13	2 309	122	17 308	4 637	239
X	69 218	78	173	2 034	527	4	14	2 389	131	17 273	4 880	276
XI	62 192	72	167	1 884	399	9	9	2 228	107	15 427	4 308	235
XII	56 462	85	188	1 883	251	1	13	2 359	92	13 448	3 938	206
*2001 ¹⁾ I	57 485	100	152	1 505	523	4	13	2 015	72	12 738	3 641	282
II	48 755	57	140	1 146	457	3	12	1 561	62	10 440	2 518	199
III	55 587	68	197	1 652	295	5	13	1 882	95	11 883	3 123	244
IV	59 640	67	161	1 999	341	3	13	2 244	93	13 865	3 978	254
V	65 549	106	205	2 004	376	4	15	2 323	119	16 583	4 417	258
VI	67 975	118	221	2 490	335	22	7	2 543	92	16 362	4 517	233
VII	67 627	110	187	2 307	457	2	12	2 596	113	18 008	4 435	241
VIII	75 244	126	183	2 266	357	2	22	2 511	106	18 929	4 623	299
IX	68 203	106	189	2 261	254	2	5	2 242	134	16 537	4 578	253
X	69 983	106	183	1 944	592	5	15	2 313	99	16 468	4 662	264
XI	56 555	90	173	1 725	388	2	20	2 107	93	13 322	3 394	243
XII	51 894	119	209	1 587	215	1	12	2 127	77	11 121	3 359	182

¹⁾ Vuodesta 2001 lähtien luvut eivät sisällä tulliin tietoon tulleita rikoksia.

¹⁾ Fr.o.m. år 2001 innehåller uppgifterna inte brott som kommit till tullens kännedom.

¹⁾ From 2001 onwards the figures do not include offences recorded by the Customs.

**73. Poliisin tietoon tulleet rikokset, päihtymyksen takia säilöönotetut ja pysäköintivirheet (jatk.)
Brott som kommit till polisens kännedom, berusade som tagits i förvar och parkeringsfel (forts.)
Offences recorded by the police; intoxicated persons taken into custody; parking offences (cont.)**

Vuosi ja kuukausi År och månad Year and month	Muut rikokset – Övriga brott – Other offences										Päihtymyksen takia säilöönotetut Berusade som tagits i förvar <i>Intoxicated persons taken into custody</i>	Pysäköintivirheet Parkeringsfel <i>Parking offences</i>	
	Ryöstö Rån <i>Robbery</i>	Petos m. maksuvälinenetokset Bedrägeri inkl. betalningsmedelsbedrägerier <i>Fraud incl. means-of-payment fraud</i>	Huumausaine-rikokset Narkotika-brott <i>Offences involving narcotics</i>	Muut ²⁾ Övriga ²⁾ Other offences ²⁾	Yhteensä ³⁾ Totalt ³⁾	Aikoholipitoisen aineen maahan-tuonti Olovlig införsel av alkohohaltigt ämne <i>Illicit import of alcohol</i>	Muut alko-holilaki-rikokset Övriga brott mot alkohol-lagen <i>Other offences against the Alco-holic Bever-ages Act</i>	Muut Övriga Other offences	Yhteensä Totalt	Liikenne-rikokset ²⁾³⁾ Trafik-brott ²⁾³⁾ Traffic offences ²⁾³⁾			
	13	14	15	16	17	18	19	20	21	22			23
1997	2 069	14 048	8 841	73 694	383 006	2 650	3 709	18 844	25 203	326 403	83 072	604 262	
1998	2 092	13 990	9 816	73 322	385 498	2 188	3 483	18 318	23 989	338 963	90 755	639 881	
1999	2 277	13 175	12 117	<u>77 460</u>	<u>398 815</u>	2 317	4 362	15 360	22 039	<u>326 550</u>	94 134	626 589	
2000	2 600	14 963	13 445	193 411	532 615	2 585	4 003	15 258	21 846	214 543	96 944	645 197	
*2001 ¹⁾	2 115	13 620	14 805	196 452	514 457	64	4 069	15 578	19 711	211 627	95 874	..	
1999	I	137	1 029	1 070	4 810	26 294	113	272	1 011	1 396	24 590	6 612	45 900
	II	105	1 151	794	4 395	23 004	171	193	863	1 227	25 240	6 377	46 881
	III	172	1 134	925	5 219	28 545	225	283	1 136	1 644	29 010	7 243	59 488
	IV	191	1 127	859	6 505	34 027	277	351	1 229	1 857	29 420	8 286	48 251
	V	229	1 037	1 042	7 455	36 787	176	341	1 282	1 799	29 246	8 379	51 282
	VI	200	986	853	7 102	36 825	226	314	1 484	2 024	27 501	9 297	52 295
	VII	246	1 132	943	7 812	40 132	170	309	1 739	2 218	26 590	9 495	46 265
	VIII	250	1 168	982	7 968	39 942	231	505	1 571	2 307	30 482	8 607	55 108
	IX	223	1 049	962	7 524	36 873	207	650	1 445	2 302	37 968	8 000	59 126
	X	58 783
	XI	57 017
	XII	46 193
2000	I	190	1 244	1 185	13 859	37 299	117	306	1 136	1 559	15 556	6 782	..
	II	182	1 259	1 029	13 358	36 038	218	254	1 015	1 487	18 720	6 610	..
	III	193	1 247	1 100	14 434	39 282	216	303	1 025	1 544	18 054	7 480	..
	IV	235	1 343	1 094	14 413	42 197	143	328	1 125	1 596	17 265	8 474	..
	V	220	1 166	1 193	17 417	48 644	219	313	1 221	1 753	19 172	7 960	..
	VI	204	1 001	1 083	17 108	47 883	245	355	1 394	1 994	18 220	8 883	..
	VII	228	1 385	1 072	16 811	49 132	219	294	1 457	1 970	15 364	9 786	..
	VIII	281	1 369	1 107	19 076	52 646	355	420	1 725	2 500	19 649	9 312	..
	IX	235	1 038	1 129	17 542	47 542	295	356	1 410	2 061	19 417	8 093	..
	X	285	1 304	1 357	17 160	47 885	161	337	1 341	1 839	19 494	7 995	..
	XI	210	1 252	1 365	16 076	43 748	192	321	1 257	1 770	16 674	7 368	..
	XII	190	932	989	15 283	39 858	180	358	1 062	1 600	15 004	8 025	..
*2001 ¹⁾	I	162	1 230	1 432	14 921	38 790	113	321	1 378	1 812	16 883	6 711	..
	II	144	1 023	1 021	12 547	31 330	179	214	866	1 259	16 166	6 048	..
	III	174	1 113	1 218	14 179	36 141	225	251	1 051	1 527	17 919	7 382	..
	IV	194	1 007	1 205	15 051	40 475	195	318	1 117	1 630	17 535	7 987	..
	V	197	1 188	1 343	17 153	46 291	166	330	1 236	1 732	17 526	8 197	..
	VI	211	1 003	1 185	17 111	46 450	203	499	1 432	2 134	19 391	9 749	..
	VII	202	1 389	1 211	18 053	49 323	148	340	1 749	2 237	16 067	9 790	..
	VIII	216	1 449	1 283	20 419	52 791	178	447	1 654	2 279	20 174	9 250	..
	IX	199	1 007	1 229	18 522	47 518	180	334	1 463	1 977	18 708	8 236	..
	X	174	1 398	1 475	18 895	48 583	5	401	1 506	1 912	19 488	7 801	..
	XI	139	1 125	1 232	14 933	38 986	1	273	1 252	1 526	16 043	6 842	..
	XII	146	822	927	14 470	35 374	10	251	1 225	1 486	15 034	7 715	..

²⁾ Vuodesta 2000 lähtien liikenerikkomus.
³⁾ Vuodesta 2000 lähtien rikoslakirikokset sisältävät aiemmin tieliikennelakiin kuuluneita rikoksia.

²⁾ Fr.o.m. år 2000 trafikförseelse.
³⁾ Fr.o.m. år 2000 brott mot strafflagen innehåller brott som tidigare ingått i vägtrafiklagen.

²⁾ From 2000 onwards, traffic infraction.
³⁾ From 2000 onwards, offences against the Penal Code contain offences previously recorded under the Road Traffic Act.

Trendit/kausitasoitteet sarjat — Trender/säsongrensade serier Trends/seasonally adjusted series

Trendi – Trend – Trend

Vuosi ja kuukausi År och månad Year and month	Työllisyys – Sysselsättning – Employment					Maa- ja metsätalous – Jord- och skogsbruk – Agriculture and forestry							
	Työvoima ¹⁾ Arbetskraft ¹⁾ Labour force ¹⁾	Työlliset ¹⁾ Sysselsatta ¹⁾ Employed ¹⁾	Työttömät ¹⁾ Arbetslösa ¹⁾ Unemployed ¹⁾	Työttömät/työvoima ¹⁾ Arbetslösa/arbetskraft ¹⁾ Unemployed/labour force ¹⁾	Työttömät työnhakijat Arbetslösa arbets-sökande Unem-ployed job seekers	Avoimet työpaikat Lediga arbets-platser vacancies	Meijereiden vastaan-ottama maito Av mejerier invägd mjölk Milk received by dairies	Naudanlihan tuotanto Produktion av fläsk Production of pork	Sianlihan tuotanto Produktion av fläsk Production of pork	Markkina-hakuut Marknads-avverkningar Commercial fellings	Aines-pinopuu Travet råvirke Cord-wood	Tukkipuu Stock Logs	
	1 000		%	1 000	1 000 000 l	1 000 000 kg	1 000 m ³						
	1	2	3	4	5	6	7	8	9	10	11	12	
1998	I	2 494	2 200	294	11,8	385	19	196	7,7	14,9	4 387	2 158	2 231
	II	2 497	2 203	294	11,8	383	19	196	7,7	14,9	4 404	2 191	2 225
	III	2 500	2 206	294	11,8	382	20	195	7,7	15,0	4 457	2 243	2 238
	IV	2 504	2 210	294	11,7	380	20	194	7,7	15,1	4 537	2 300	2 275
	V	2 508	2 214	294	11,7	377	20	193	7,7	15,2	4 614	2 338	2 323
	VI	2 511	2 220	291	11,6	374	20	191	7,8	15,3	4 666	2 343	2 371
	VII	2 512	2 225	287	11,4	370	20	190	7,8	15,4	4 695	2 323	2 411
	VIII	2 511	2 229	282	11,2	367	20	189	7,8	15,5	4 694	2 287	2 429
	IX	2 510	2 234	277	11,0	364	20	188	7,8	15,5	4 652	2 246	2 415
	X	2 511	2 239	273	10,9	362	20	188	7,8	15,6	4 584	2 211	2 371
	XI	2 516	2 246	270	10,7	360	20	189	7,7	15,6	4 518	2 193	2 319
	XII	2 525	2 256	269	10,7	359	20	190	7,6	15,5	4 483	2 193	2 282
1999	I	2 534	2 266	269	10,6	357	20	190	7,5	15,5	4 491	2 207	2 270
	II	2 543	2 275	268	10,5	355	21	191	7,4	15,5	4 524	2 227	2 273
	III	2 549	2 283	266	10,4	353	21	191	7,3	15,4	4 573	2 254	2 285
	IV	2 552	2 289	262	10,3	351	21	192	7,3	15,3	4 628	2 291	2 299
	V	2 553	2 294	260	10,2	349	21	192	7,3	15,3	4 661	2 328	2 298
	VI	2 555	2 297	257	10,1	347	21	193	7,3	15,2	4 670	2 360	2 287
	VII	2 557	2 301	256	10,0	347	21	194	7,4	15,1	4 656	2 374	2 273
	VIII	2 560	2 305	255	10,0	345	21	196	7,5	15,1	4 632	2 369	2 267
	IX	2 563	2 308	255	9,9	344	22	197	7,6	15,0	4 634	2 361	2 284
	X	2 566	2 310	256	10,0	343	22	197	7,7	15,0	4 667	2 360	2 316
	XI	2 568	2 311	257	10,0	341	23	197	7,8	15,0	4 700	2 360	2 341
	XII	2 568	2 311	258	10,0	340	23	197	7,9	15,0	4 719	2 356	2 359
2000	I	2 568	2 310	258	10,1	338	23	197	8,0	14,9	4 727	2 351	2 380
	II	2 567	2 309	258	10,1	335	23	196	8,0	14,9	4 727	2 340	2 410
	III	2 566	2 309	257	10,0	332	22	196	8,0	14,8	4 720	2 323	2 442
	IV	2 567	2 311	256	9,9	328	22	196	7,9	14,7	4 715	2 302	2 473
	V	2 569	2 317	252	9,8	324	22	196	7,8	14,6	4 717	2 287	2 494
	VI	2 575	2 324	251	9,7	322	23	197	7,7	14,5	4 737	2 287	2 505
	VII	2 582	2 333	249	9,7	319	23	197	7,6	14,4	4 759	2 298	2 494
	VIII	2 589	2 341	248	9,6	317	24	198	7,4	14,4	4 780	2 317	2 470
	IX	2 594	2 347	247	9,5	314	25	198	7,3	14,3	4 786	2 333	2 442
	X	2 596	2 350	246	9,5	311	25	197	7,2	14,2	4 783	2 346	2 422
	XI	2 596	2 352	244	9,4	308	26	196	7,2	14,2	4 782	2 366	2 411
	XII	2 596	2 353	242	9,3	305	26	195	7,2	14,2	4 772	2 392	2 385
2001	I	2 596	2 356	240	9,3	304	27	195	7,2	14,2	4 728	2 412	2 325
	II	2 598	2 359	239	9,2	303	27	195	7,2	14,2	4 654	2 418	2 241
	III	2 600	2 362	238	9,1	303	27	196	7,3	14,2	4 583	2 415	2 166
	IV	2 602	2 365	236	9,1	303	27	197	7,3	14,3	4 534	2 404	2 118
	V	2 602	2 367	235	9,0	302	26	198	7,4	14,4	4 522	2 389	2 105
	VI	2 602	2 367	235	9,0	301	26	199	7,4	14,5	4 526	2 368	2 117
	VII	2 601	2 366	235	9,1	300	25	200	7,5	14,6	4 525	2 345	2 135
	VIII	2 602	2 365	237	9,1	300	25	201	7,5	14,7	4 493	2 317	2 134
	IX	2 604	2 366	238	9,1	302	25	202	7,5	14,8	4 431	2 287	2 109
	X	2 608	2 369	239	9,2	303	24	202	7,5	14,9	4 354	2 256	2 070
	XI	2 613	2 374	239	9,2	303	24	202	7,5	15,0	4 264	2 224	2 022
	XII	2 618	2 379	239	9,1	303	24						

¹⁾ ILO/EU -määritelmän mukaan.

¹⁾ Enligt ILO:s/EU:s definition.

¹⁾ According to the ILO/EU definition.

Trendit/kausitasoitettut sarjat — Trender/säsongrensade serier
Trends/seasonally adjusted series

Trendi – Trend – Trend

Teollisuustuotannon työpäiväkorrattu volyymi-indeksi – Volymindex för industriproduktionen, korrigerat efter arbetsdag – Volume index of industrial output, calculated per working day

		Käyttötarkoitus – Användningssyfte – Main industrial groupings										Toimiala (TOL 1995) – Näringsgren (NI 1995) – Industry (SIC 1995)																																																																																																																																				
Vuosi ja kuukausi	Koko teollisuus	Energia-	Raaka-aineet	Investointi-	Kesto-	Muut	C	D	15	DB (17–18)	20	Är och månad	Hela industrin	Energi-	tuotteet	Hyödykkeet	Rävaror och	tuotanto-	Investering-	Kapital-	Kulutus-	tavarat	Övriga	Mineraalien	Teollisuus-	Elintarv. ja	Tekstiilien	Puutavaran																																																																																																																				
Year and month	Total industry	Energy	products	Intermediate goods	Capital goods	Durable consumer goods	Non-durable consumer goods	Mining and quarrying	Manufacturing	Livsmedels- och dryckesvaruframställning	Manuf. of food products and beverages	Manuf. of textiles and wearing apparel	Manuf. of wood and wood products	13	14	15	16	17	18	19	20	21	22	23	24	25	26	27	28	29	30																																																																																																																	
1995 = 100																																																																																																																																																
1998	VII	124	106	119	150	116	109	92	126	107	102	127	VIII	124	107	118	153	115	108	93	126	107	102	127	IX	124	107	117	155	115	107	96	126	106	101	127	X	124	107	116	156	115	106	99	125	107	101	126	XI	124	108	115	158	115	106	104	126	107	101	126	XII	125	108	115	159	115	106	109	126	107	101	126																																																																								
1999	I	126	109	117	161	115	106	115	128	108	101	126	II	127	109	118	163	114	107	120	129	109	102	126	III	129	109	120	165	114	108	124	131	109	103	127	IV	130	110	121	166	113	108	126	132	110	104	128	V	130	110	122	166	112	108	128	132	110	105	130	VI	130	110	123	164	111	108	128	132	111	105	132	VII	129	110	124	161	110	108	127	131	111	105	133	VIII	129	111	125	159	109	109	126	131	112	105	135	IX	130	111	126	158	108	109	124	132	112	105	136	X	131	111	128	159	108	108	122	133	112	104	137	XI	132	111	130	163	108	107	119	134	112	103	138	XII	134	111	131	168	109	105	116	136	112	101	139
2000	I	136	110	131	174	110	104	112	139	112	100	139	II	138	109	130	181	111	102	109	141	112	99	139	III	140	109	131	187	113	102	105	143	113	99	139	IV	142	108	131	192	115	101	103	145	113	99	139	V	143	107	133	195	118	102	101	147	113	99	139	VI	145	107	135	199	120	102	99	149	113	99	139	VII	146	107	137	202	122	102	98	150	113	100	139	VIII	147	108	139	205	124	102	98	152	113	101	139	IX	148	109	140	208	124	103	98	153	113	102	139	X	149	110	139	210	125	103	99	153	114	103	139	XI	149	111	138	211	124	104	100	153	114	103	139	XII	149	113	137	210	124	104	102	152	114	103	138
2001	I	147	114	136	207	123	104	104	151	114	103	137	II	145	115	135	202	122	104	106	148	114	102	136	III	143	116	133	197	121	104	108	146	114	101	135	IV	142	116	132	194	119	104	108	144	114	99	133	V	141	116	130	195	117	103	108	143	114	98	131	VI	140	115	128	198	115	102	108	143	114	96	129	VII	141	114	125	203	113	100	108	143	114	95	128	VIII	141	113	124	210	110	99	108	144	114	94	126	IX	142	113	123	216	107	98	107	145	114	93	124	X	142	112	122	220	104	98	107	146	114	92	123	XI	142	112	122	223	101	98	106	146	114	91	122												

Trendit/kausitasoitettut sarjat — Trender/säsongrensade serier Trends/seasonally adjusted series

Trendi – Trend – Trend

Teollisuustuotannon työpäiväkorjattu volyymi-indeksi (jatk.) – Volymindex för industriproduktionen, korrigerat efter arbetsdag (forts.) – Volume index of industrial production, calculated per working day (cont.)

		Toimiala (TOL 1995) – Näringsgren (NI 1995) – Industry (SIC 1995)										Erikoisindeksit – Specialindex – Special indices	
Vuosi ja kuukausi År och månad Year and month		21	22	24	DJ (27–28)	29	DL (30–33)	E	20–21	23–25	27–35	Muu D	
		Massan, paperin ja paperituotteiden valmistus Massa-, pappers- och pappersvarutillverkningsindustri Manuf. of pulp, paper and paper products	Kustantaminen ja painaminen Förlagsverksamhet Publishing and printing	Kemikaalien ja kemiallisten tuotteiden valmistus Tillverknings- och kemiska produkter Manuf. of chemicals and chemical products	Metallien jalostus ja metallituotteiden valmistus Metallframtällning och metallvarutillv. Manuf. of basic metals and fabricated metal products	Koneiden ja laitteiden valmistus Tillv. av maskiner och utrustning Manuf. of machinery and equipment	Sähköteknisten tuotteiden valmistus Tillv. av eltekniska produkter Manuf. of electrical equipment	Energia- ja vesihuolto El-, gas-, värme- och vattenförsörjning Electricity, gas and water supply	Puu- ja paperiteollisuus Trä- och pappersindustrin Wood and paper industry	Kemian- teollisuus Kemiska industrin Chemical industry	Metalliteollisuus Metallindustrin Metal industry	Muu teollisuus Annan tillverkningsindustri Other manufacturing	
1995 = 100													
		24	25	26	27	28	29	30	31	32	33	34	
1998	VII	114	113	114	127	111	196	111	117	116	143	111	
	VIII	112	113	113	124	110	205	111	116	115	144	111	
	IX	111	112	111	122	109	213	111	114	114	145	110	
	X	110	111	110	119	109	218	111	113	113	146	110	
	XI	109	111	110	119	110	221	110	112	112	147	110	
	XII	109	111	110	119	110	225	110	112	112	149	110	
1999	I	109	111	111	120	110	229	109	112	113	151	111	
	II	111	111	113	122	110	233	109	114	114	153	112	
	III	112	111	115	123	110	236	108	115	115	154	112	
	IV	114	111	116	123	110	238	108	117	116	155	112	
	V	114	111	117	124	110	238	108	118	117	155	112	
	VI	115	111	118	125	109	234	109	118	118	154	112	
	VII	116	111	118	126	109	229	109	119	119	153	113	
	VIII	117	111	119	127	109	226	110	120	120	151	113	
	IX	118	112	120	128	108	227	111	122	120	151	114	
	X	120	112	120	129	109	232	111	123	121	152	114	
	XI	121	112	121	129	109	241	112	124	122	155	114	
	XII	122	113	121	129	110	254	112	125	123	160	114	
2000	I	122	113	122	129	111	270	112	125	124	165	114	
	II	123	114	122	129	112	284	112	126	125	171	114	
	III	123	115	123	131	114	296	111	126	126	176	114	
	IV	123	116	124	132	115	304	111	126	127	181	115	
	V	124	117	124	133	116	311	110	126	128	184	115	
	VI	124	118	124	134	118	319	110	127	128	187	116	
	VII	125	119	125	136	119	329	110	128	129	191	117	
	VIII	125	120	125	137	120	337	111	128	129	194	118	
	IX	125	120	125	139	121	343	112	128	129	196	118	
	X	125	121	126	141	122	348	113	127	129	197	118	
	XI	124	121	126	142	122	348	114	126	129	198	118	
	XII	123	121	126	142	122	342	116	125	129	196	118	
2001	I	121	120	126	140	122	332	117	123	129	192	118	
	II	118	120	126	138	123	318	118	122	128	188	118	
	III	115	119	125	137	123	304	119	120	126	184	117	
	IV	113	118	124	136	123	294	119	118	124	182	117	
	V	111	117	123	135	124	290	119	116	123	181	116	
	VI	110	116	122	135	124	293	118	115	122	183	115	
	VII	110	115	122	134	124	305	117	114	122	186	114	
	VIII	110	114	121	133	124	322	116	113	122	189	112	
	IX	110	113	121	131	124	340	115	112	122	193	111	
	X	110	112	121	129	124	356	114	112	122	195	111	
	XI	110	111	121	127	124	367	113	111	122	196	110	

Trendit/kausitasoitettut sarjat — Trender/säsongrensade serier
Trends/seasonally adjusted series

Trendi – Trend – Trend

Kausitasoitettu – Säsongrensade – Seasonally adjusted

Vuosi ja kuukausi År och månad Year and month	Kotimaankauppa Handel Domestic trade		Vuosi ja neljännes År och kvartal Year and quarter	Palkat ja nettokansantulo Löner och nettonational- inkomst Wages and salaries and net national income		Kulutusmenot Konsumtionsutgifter Final consumption expenditure		Investoinnit Investeringar Gross fixed capital formation			
	Volyyymi-indeksi Volymindex Volume index	Vähittäiskauppa pl. moottoriajoneuvojen kauppa Partihandel exkl. motorfordon Wholesale trade excl. motor vehicles and motorcycles		Netto- kansantulo Netto- national- inkomst Net national income	Palkka- summa Löne- summan Wages and salaries	Yksityiset Privata Private	Julkiset Offentliga Government services	Yksityiset Privata Private	Julkiset Offentliga Government services		
	1995 = 100			Milj. € – € million							
	35	36		37	38	39	40	41	42		
1998	I	115,2	111,2	1994	I	15 918	8 560	11 747	5 288	2 717	679
	II	116,1	111,9		II	16 712	8 489	11 611	5 304	2 788	675
	III	116,9	112,5		III	17 288	8 607	11 748	5 307	2 828	663
	IV	117,4	113,1		IV	17 231	8 895	11 962	5 367	2 960	675
	V	117,7	113,6	1995	I	18 102	9 069	12 186	5 319	3 256	671
	VI	117,9	114,0		II	18 467	9 230	12 323	5 439	3 195	643
	VII	118,0	114,5		III	18 692	9 245	12 231	5 448	3 290	630
	VIII	118,2	114,9		IV	19 044	9 316	12 393	5 475	3 125	660
	IX	118,4	115,3	1996	I	19 355	9 690	12 725	5 512	3 404	687
	X	118,4	115,6		II	19 260	9 557	12 706	5 549	3 411	701
	XI	118,4	115,8		III	19 676	9 641	12 761	5 563	3 525	735
	XII	118,4	115,9		IV	20 068	9 820	12 990	5 601	3 555	754
1999	I	118,7	115,8	1997	I	20 515	9 890	13 049	5 686	3 470	777
	II	119,3	115,7		II	21 603	10 210	13 189	5 782	3 874	836
	III	120,2	115,8		III	22 117	10 321	13 240	5 823	4 022	852
	IV	121,1	116,2		IV	22 642	10 448	13 490	5 837	4 102	841
	V	121,9	116,9	1998	I	22 727	10 614	13 598	5 774	4 035	767
	VI	122,5	117,8		II	23 560	10 818	13 828	5 859	4 213	832
	VII	122,9	118,6		III	23 828	10 991	13 950	5 916	4 457	828
	VIII	123,3	119,2		IV	24 246	11 343	14 299	5 966	4 559	832
	IX	123,9	119,7	1999	I	23 533	11 241	14 233	5 892	4 358	742
	X	124,5	120,0		II	25 098	11 327	14 417	5 991	4 502	815
	XI	124,9	120,3		III	24 949	11 594	14 545	6 035	4 525	822
	XII	125,1	120,7		IV	25 396	11 713	14 696	6 055	4 564	801
2000	I	125,0	121,3	2000	I	26 280	11 932	14 842	5 912	4 597	781
	II	124,9	121,9		II	26 730	12 202	14 842	5 981	4 824	753
	III	125,0	122,5		III	27 477	12 461	14 690	6 009	4 843	723
	IV	125,6	123,0		IV	27 818	12 437	14 798	6 030	4 908	723
	V	126,5	123,5	2001	I	28 040	12 867	14 928	6 052	4 990	752
	VI	127,5	123,9		II	27 476	13 063	15 028	6 111	4 871	713
	VII	128,5	124,2		III	27 841	13 158	15 054	6 137	4 951	691
	VIII	129,1	124,4								
	IX	129,5	124,6								
	X	129,9	125,0								
	XI	130,3	125,4								
	XII	130,7	125,9								
2001	I	131,1	126,5								
	II	131,3	127,2								
	III	131,4	127,7								
	IV	131,4	128,2								
	V	131,5	128,6								
	VI	131,6	128,9								
	VII	132,0	129,2								
	VIII	132,4	129,5								
	IX	132,9	129,9								

Trendit/kausitasoitettut sarjat — Trender/säsongrensade serier Trends/seasonally adjusted series

Kausitasoitettu – Säsongrensade – Seasonally adjusted

Trendi – Trend – Trend

Vuosi ja neljännes År och kvartal Year and quarter	Bruttokansantuote toimialoitain, perushintaan Bruttonationalprodukt efter näringsgren, till baspris Gross domestic product by kind of economic activity, at basic prices						Kauppa Handel Trade	Brutto- national- produkten till marknads- pris Gross domestic product at market prices	Vuosi ja kuukausi År och månad Year and month	Ulkomaankauppa Utrikeshandel Foreign trade		
	Maatalous Jordbruk Agriculture	Metsätalous Skogsbruk Forestry	Tehdas- teollisuus ja mineraalien kaivu Fabriksindustri, utvinning av mineral Manufacturing, mining and quarrying	Talonrakentaminen Husbyggnadsverk- samhet Building construction	Kuljetus, varastointi ja tietoliikenne Transport, magasinering och kommu- nikation Transport storage and communi- cations	Vienti Export Exports				Tuonti Import Imports		
1995 hintoihin – Till 1995 års priser – At 1995 prices												
Milj. € – € million						Milj. € – € million						
	43	44	45	46	47	48	49		50	51		
1999	I	408	587	6 959	898	2 303	2 523	28 248	2000	X	4 373	3 223
	II	404	597	7 192	880	2 403	2 562	28 684		XI	4 354	3 220
	III	387	601	7 219	884	2 399	2 614	28 870		XII	4 305	3 199
	IV	415	595	7 377	887	2 478	2 614	29 255				
2000	I	436	596	7 688	941	2 541	2 649	29 856	2001	I	4 239	3 159
	II	428	609	7 915	929	2 568	2 675	30 154		II	4 167	3 109
	III	535	612	8 236	919	2 568	2 680	30 659		III	4 095	3 061
	IV	423	598	8 382	911	2 621	2 701	30 817		IV	4 030	3 021
										V	3 977	2 987
										VI	3 942	2 955
2001	I	448	614	8 251	946	2 614	2 728	30 852		VII	3 926	2 927
	II	450	550	7 668	921	2 632	2 712	30 300		VIII	3 930	2 907
	III	489	549	7 976	896	2 651	2 711	30 671		IX	3 953	2 899
										X	3 991	2 903

Trendi – Trend – Trend

Ulkomaankauppa – Utrikeshandel – Foreign trade

Volyyimi-indeksit – Volymindex – Volume index

Vuosi ja kuukausi År och månad Year and month	Vienti toimialoitain (TOL 1995) – Export efter näringsgrenar (NI 1995) Exports by industry (SIC 1995)							Tuonti tavaroiden käyttötarkoituksen mukaan – Import efter varuanvändning – Imports by end use of goods						
	Koko vienti Total export Total exports	DD Puutavara- ja puutuot- teet Trä och trävaror Wood and wood products	DE Massa, pa- peri ja pape- rituotteet Massa-, pappers- o- pappersvaru- tillverkning Manuf. of pulp, paper and paper products	DG Kemikaalit ja kemial- liset tuotteet Kemikalier och kemiska produkter Chemicals and chemical products	DJ Perus- metallit ja metalli- tuotteet Metaller och metall- varor Basic metals and fabricated metal products	DK Koneet ja laitteet Maskiner och ut- rustning Machinery and equipment	DL Sähkö- tekniset tuotteet ja optiset laitteet El- och optik- produkter Electrical and optical equipment	Koko tuonti Total- import Total imports	Raaka- aineet ja tuotanto- hyödykkeet Råmaterial och produk- tions- förmöden- heter Inter- mediate goods	Energia- tuotteet Energi- produkter Energy	Investoi- nti- tavarat Investe- rings- varor Capital goods	Kesto- kulutus- tavarat Varaktiga konsum- tions- varor Durable consumer goods	Muut kulutus- tavarat Andra konsum- tions- varor Non- durable consumer goods	
1997 = 100														
	52	53	54	55	56	57	58	59	60	61	62	63	64	
2000	VII	124	111	111	109	105	100	184	113	112	106	119	150	107
	VIII	125	112	111	110	105	101	188	113	111	107	120	149	108
	IX	126	112	110	111	106	104	191	113	111	107	121	147	108
	X	127	113	109	113	106	106	193	113	111	107	120	146	109
	XI	127	114	108	115	107	108	194	114	110	106	119	144	109
	XII	128	114	107	116	108	109	194	115	110	104	117	142	109
2001	I	128	115	106	116	110	110	192	115	110	102	116	138	108
	II	127	116	105	116	110	110	189	115	110	100	115	134	109
	III	126	116	104	116	111	110	186	114	109	98	114	129	111
	IV	124	117	104	115	112	110	182	113	108	97	114	125	113
	V	123	117	103	115	113	110	178	111	108	95	113	121	115
	VI	121	117	103	116	114	110	176	110	107	94	113	119	117
	VII	120	118	102	116	114	109	175	108	107	92	113	118	118

Trendit/kausitasoitettu sarjat — Trender/säsongrensade serier
Trends/seasonally adjusted series

Kausitasoitettu – Säsongrensade – Seasonally adjusted

		Talonrakentaminen – Husbyggande – Building construction												
		Myönnetty rakennusluvat Beviljade byggnadslov Granted building permits			Aloitettujen rakennukset Påbörjade nybyggnader Newbuilding starts			Keskeneräiset rakennukset Pågående byggen Newbuilding in progress			Valmistuneet rakennukset Färdigställda byggnader Completed buildings			Uudisrakentamisen volymyymi- indeksi Volym- index för ny- byggnad Volume index of new- building
Vuosi ja neljännes År och kvartal Year and quarter		Yhteensä Totalt			Yhteensä Totalt			Yhteensä Totalt			Yhteensä Totalt			
		Asuinrakennukset ¹⁾ Bostadsbyggnader ¹⁾ Residential buildings ¹⁾	Teollisuus-, liike- ja varastorakennukset ¹⁾ Industri-, affärs- och lagerbyggnader ¹⁾ Warehouses, industrial and commercial buildings		Asuinrakennukset ¹⁾ Bostadsbyggnader ¹⁾ Residential buildings ¹⁾	Teollisuus-, liike- ja varastorakennukset ¹⁾ Industri-, affärs- och lagerbyggnader ¹⁾ Warehouses, industrial and commercial buildings		Asuinrakennukset ¹⁾ Bostadsbyggnader ¹⁾ Residential buildings ¹⁾	Teollisuus-, liike- ja varastorakennukset ¹⁾ Industri-, affärs- och lagerbyggnader ¹⁾ Warehouses, industrial and commercial buildings		Asuinrakennukset ¹⁾ Bostadsbyggnader ¹⁾ Residential buildings ¹⁾	Teollisuus-, liike- ja varastorakennukset ¹⁾ Industri-, affärs- och lagerbyggnader ¹⁾ Warehouses, industrial and commercial buildings		
		1 000 000 m ³											1995 = 100	
		65	66	67	68	69	70	71	72	73	74	75	76	77
1994	I	6,46	2,52	1,65	5,75	2,44	1,41	41,76	16,95	10,35	6,55	2,42	1,47	
	II	7,36	2,16	2,58	6,81	2,32	2,11	42,17	17,06	10,44	6,37	2,18	2,10	
	III	5,05	1,61	1,54	5,39	2,00	1,51	40,96	16,57	10,01	6,28	2,37	1,70	
	IV	8,69	2,95	3,43	6,56	2,85	2,03	40,74	16,75	10,03	6,72	2,38	2,04	
1995	I	6,98	2,08	2,86	7,76	1,43	4,33	41,82	16,17	11,89	5,97	2,48	1,56	103,5
	II	6,22	1,77	2,23	5,73	1,76	2,04	41,32	15,44	12,30	5,59	2,10	1,44	102,2
	III	6,57	1,62	2,64	5,53	1,61	1,93	40,20	14,81	11,95	6,35	2,00	2,04	99,2
	IV	6,49	1,73	2,13	6,07	1,63	2,53	41,07	14,29	13,40	5,71	2,14	1,59	96,7
1996	I	7,55	1,87	2,73	6,23	1,67	2,15	37,66	13,28	11,81	6,13	1,84	2,59	96,3
	II	8,25	2,19	3,07	6,61	1,87	2,23	37,85	13,08	11,63	6,51	1,97	2,44	98,2
	III	7,60	2,40	2,37	7,22	2,19	2,77	39,19	13,35	12,18	5,97	1,78	2,14	109,0
	IV	8,17	2,67	2,25	6,64	2,39	2,10	39,71	13,69	12,51	6,48	1,96	2,18	113,1
1997	I	8,16	2,89	2,24	6,55	2,67	1,69	40,30	14,62	12,08	6,74	2,01	2,19	117,3
	II	9,93	3,10	3,28	7,86	2,74	2,29	40,52	15,11	11,17	8,06	2,39	3,36	125,1
	III	9,54	2,81	2,68	8,11	2,58	2,24	40,56	15,15	9,95	8,46	2,39	3,53	131,9
	IV	9,76	2,79	3,21	8,96	2,47	3,06	40,90	15,16	9,57	8,12	2,48	3,06	137,5
1998	I	10,11	3,11	3,54	9,62	2,77	3,55	42,97	15,42	10,54	7,75	2,77	2,35	141,8
	II	10,07	3,09	3,22	8,94	2,78	3,09	45,15	15,84	11,75	7,10	2,49	2,14	145,8
	III	11,13	3,24	4,23	9,31	2,98	3,43	46,64	16,08	13,00	8,07	2,64	2,31	154,5
	IV	10,57	3,30	3,70	8,68	2,82	2,63	46,96	16,28	13,03	8,48	2,67	2,74	163,4
1999	I	11,27	3,45	4,01	8,54	2,71	3,30	45,55	13,24	12,72	8,82	2,65	3,11	166,8
	II	10,35	3,52	3,05	9,07	3,32	2,16	46,28	14,49	12,02	8,68	2,54	2,95	166,4
	III	11,05	3,84	3,06	10,25	3,18	3,26	48,53	15,05	12,45	8,49	2,60	3,05	171,7
	IV	11,69	3,86	3,88	9,96	3,51	3,44	50,27	15,72	13,25	8,21	2,72	2,58	177,8
2000	I	12,62	4,08	3,76	10,40	3,34	3,34	52,91	16,08	13,96	8,24	2,99	2,55	188,4
	II	11,09	3,69	3,98	10,01	3,21	3,75	54,25	16,37	15,63	8,69	3,13	2,33	193,7
	III	11,69	3,07	4,45	9,52	2,93	3,23	55,02	16,02	16,23	8,86	3,38	2,46	192,5
	IV	11,36	3,30	3,90	10,09	2,86	3,04	56,47	16,07	16,75	8,88	2,85	2,87	192,0
2001	I	10,43	2,81	3,69	10,38	2,86	4,20	56,90	16,16	16,42	10,14	2,95	4,24	191,3
	II	11,39	2,88	5,07	10,01	2,71	4,27	56,64	15,33	18,15	8,39	3,00	2,38	190,2
	III	9,01	2,89	2,22	8,51	2,75	2,11	54,15	14,76	16,59	8,34	2,55	2,46	182,4

¹⁾ Pl. vapaa-ajan asuinrakennukset.

¹⁾ Exkl. fritidsbostadshus.

¹⁾ Excl. free-time residential buildings.

Ulkomaat — Utlandet — International

Bruttokansantuote neljännesvuosittain – Bruttonationalprodukten kvartalsvis – Gross domestic product by quarter

1995 = 100

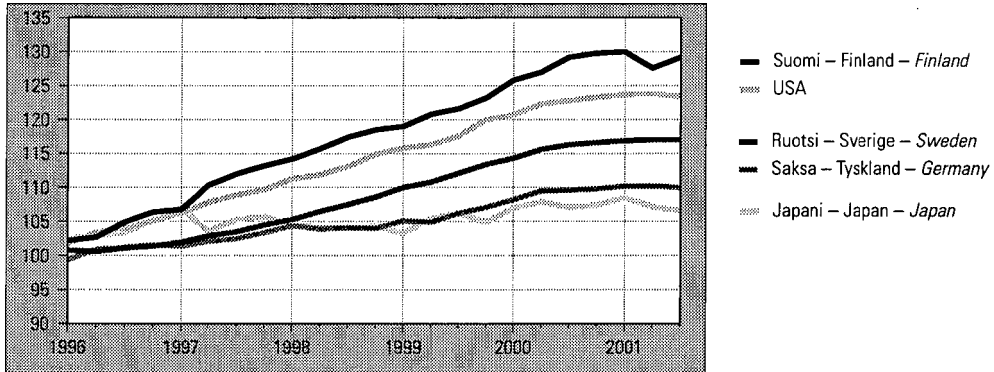

Työttömyysaste kuukausittain – Arbetslöshetstal månadsvis – Unemployment rates by month

Prosenttia kokonaistyövoimasta – Procent av den totala arbetskraften – Per cent of total labour force

%

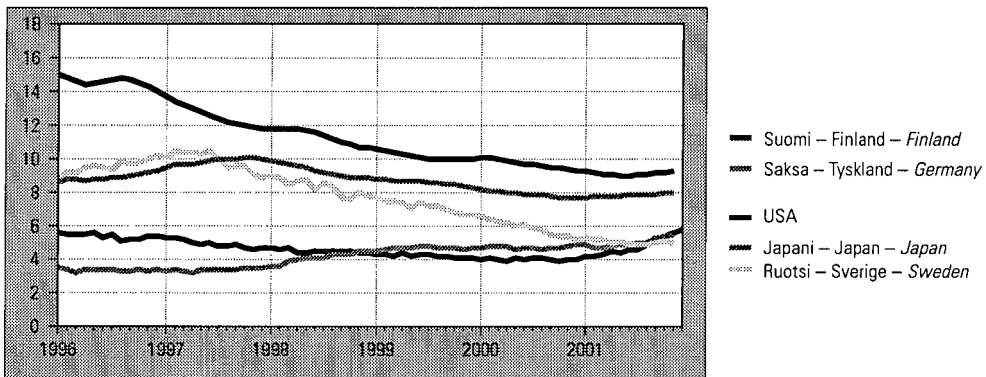

Lyhytaikaiset markkinakorot – Kortfristiga marknadsräntor – Short-term interest rates

Vuosikorko, % – Årsränta, % – Per cent per annum

%

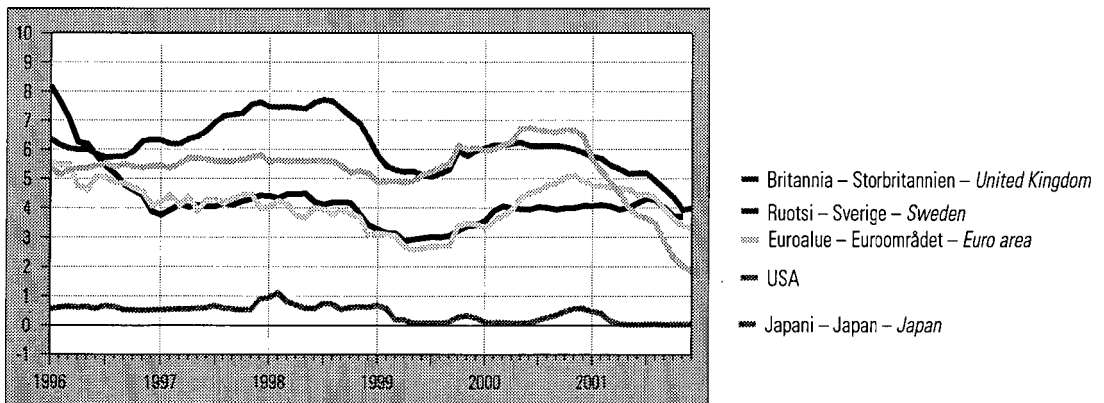

Ulkomaat — Utlandet — International

74. Bruttokansantuote — Bruttonationalprodukten — Gross domestic product

1995 = 100. Volyymi-indeksi, kausitasoitettu – Volymindex, säsongrensat – Volume index, seasonally adjusted

Vuosi ja neljännes År och kvartal Year and quarter	Suomi	Ruotsi	Norja	Tanska	Saksa	Alanko-	Britannia	Ranska	Italia	Japani	USA	OECD	EU ¹⁾
	Finland	Sverige	Norge	Danmark	Tyskland	maat	Stor-	Frankrike	Italien	Japan		Yhteensä	
	<i>Finland</i>	<i>Sweden</i>	<i>Norway</i>	<i>Denmark</i>	<i>Germany</i>	Neder- länderna <i>Nether- lands</i>	britannien <i>United Kingdom</i>	<i>France</i>	<i>Italy</i>	<i>Japan</i>		Total	
	1	2	3	4	5	6	7	8	9	10	11	12	13
1996	104,0	101,1	104,9	102,5	100,8	103,0	102,6	101,1	101,1	103,5	103,6	103,0	101,7
1997	110,6	103,2	109,8	105,6	102,2	107,0	106,2	103,1	103,1	105,3	108,2	106,7	104,3
1998	116,5	106,9	112,5	108,2	104,2	111,7	109,4	106,7	105,0	104,2	112,8	109,6	107,4
1999	121,2	111,7	113,7	110,7	106,1	115,8	111,7	109,9	106,7	104,9	117,4	113,0	110,3
2000	127,9	115,7	116,3	114,0	109,3	119,8	115,1	113,6	109,8	107,4	122,3	117,4	114,0
1994 I	93,9	94,3	94,9	94,9	97,6	95,8	95,4	97,3	96,0	98,2	95,8	96,6	96,5
1994 II	96,1	95,7	95,9	97,6	97,7	97,0	96,6	97,7	97,0	97,8	97,2	97,6	97,1
1994 III	97,5	96,9	95,9	97,7	98,5	97,6	97,9	98,5	97,6	98,9	97,7	98,2	97,9
1994 IV	97,9	98,0	98,6	99,1	99,1	98,2	98,8	99,5	98,1	99,0	98,9	99,0	98,7
1995 I	99,8	99,2	98,9	100,0	99,4	98,7	99,4	99,6	99,8	98,8	99,3	99,3	99,4
1995 II	100,2	99,8	99,0	99,1	100,2	99,4	99,8	100,3	99,9	99,2	99,5	99,5	100,0
1995 III	100,2	100,1	100,9	100,2	100,2	100,5	100,1	100,4	100,0	100,4	100,2	100,2	100,2
1995 IV	99,9	100,6	101,3	100,8	100,2	101,3	100,8	100,0	100,4	101,4	101,0	100,9	100,5
1996 I	102,2	100,8	104,3	101,4	99,4	102,0	101,8	100,9	101,5	102,5	101,8	101,7	100,9
1996 II	102,7	100,6	104,2	102,6	100,9	102,5	102,2	100,9	100,6	102,9	103,4	102,7	101,5
1996 III	104,9	101,1	106,4	102,9	101,2	103,6	102,9	101,4	101,2	103,4	104,0	103,4	102,0
1996 IV	106,4	101,4	106,2	103,1	101,6	104,0	103,6	101,3	101,2	105,2	105,1	104,4	102,3
1997 I	106,8	102,0	106,8	103,8	101,4	105,1	105,0	101,8	101,4	106,9	106,3	105,4	102,9
1997 II	110,3	102,9	110,2	105,8	102,1	106,4	105,7	102,6	103,2	103,6	107,8	106,1	104,0
1997 III	112,0	103,5	111,5	106,0	102,5	107,7	106,6	103,3	103,6	105,3	108,9	107,2	104,7
1997 IV	113,2	104,5	111,7	106,7	103,4	108,8	107,4	104,5	104,3	105,7	109,7	108,0	105,7
1998 I	114,2	105,3	112,1	107,8	104,4	110,4	108,3	105,4	104,5	104,6	111,3	108,7	106,6
1998 II	115,7	106,5	113,5	107,1	103,9	111,3	109,1	106,6	104,9	104,1	111,9	109,1	107,1
1998 III	117,4	107,5	112,5	109,0	104,1	112,1	109,8	107,2	105,6	104,2	113,1	109,9	107,8
1998 IV	118,5	108,6	112,7	108,8	104,0	112,9	110,2	107,5	105,1	104,3	114,9	110,8	108,0
1999 I	119,0	110,0	112,8	109,2	105,1	113,9	110,3	108,3	105,5	103,3	115,8	111,4	108,8
1999 II	120,8	110,8	112,5	110,1	104,9	115,0	110,9	109,3	106,2	105,4	116,3	112,3	109,5
1999 III	121,6	112,1	114,9	110,9	106,2	116,5	112,3	110,3	107,1	106,3	117,6	113,6	110,7
1999 IV	123,2	113,4	115,8	112,5	107,1	117,8	113,2	111,5	108,1	104,9	120,0	114,9	111,8
2000 I	125,8	114,3	116,6	112,3	108,2	118,8	113,7	112,3	109,1	107,0	120,7	116,1	112,8
2000 II	127,0	115,6	115,9	114,1	109,5	119,5	114,6	113,3	109,5	107,9	122,3	117,4	113,8
2000 III	129,2	116,3	116,7	114,4	109,6	120,2	115,6	114,1	109,9	107,1	122,8	117,9	114,4
2000 IV	129,8	116,6	116,8	115,3	109,8	120,7	116,3	115,0	110,8	107,4	123,3	118,3	115,1
2001 I	130,0	116,9	117,4	114,7	110,2	120,7	117,1	115,6	111,8	108,5	123,7	118,9	115,8
2001 II	127,6	117,0	117,8	115,2	110,2	121,1	117,7	115,8	111,8	107,2	123,8	118,8	115,9
2001 III	129,2	117,0	118,9	115,8	110,0	120,7	118,2	116,4	112,0	106,6	123,4	118,8	116,2

¹⁾ 15 jäsenmaata.

¹⁾ 15 medlemsländer.

¹⁾ 15 member states.

75. Teollisuustuotannon määrä — Industriproduktionens volym — Volume of industrial output

1995 = 100. Kausitasoitettu – Säsongrensad – Seasonally adjusted

Vuosi ja kuukausi År och månad Year and month	Suomi Finland	Ruotsi ¹⁾ Sverige ¹⁾ Sweden ¹⁾	Norja Norge Norway	Saksa Tyskland Germany	Alanko- maat Neder- länderna Nether- lands	Belgia ²⁾ Belgien ²⁾ Belgium ²⁾	Britannia Stor- britannien United Kingdom	Ranska Frankrike France	Italia Italien Italy	Itävalta Österrike Austria	Japani ²⁾ Japan ²⁾ Japan ²⁾	USA	OECD Yhteensä Totalt Total	EU ³⁾	
	1	2	3	4	5	6	7	8	9	10	11	12	13	14	
1996	103,6	101,0	105,4	100,8	102,4	100,5	101,2	100,9	98,1	101,0	102,3	104,6	103,1	100,5	
1997	114,1	107,6	109,0	104,5	102,6	105,2	102,4	104,7	101,9	107,4	106,0	111,9	108,5	104,4	
1998	122,5	112,1	108,4	108,8	105,1	108,8	103,3	110,1	102,9	116,2	99,0	117,6	110,9	108,3	
1999	129,9	115,5	108,1	110,4	107,4	109,7	104,1	112,4	102,9	123,2	99,8	121,9	114,5	110,3	
2000	144,1	125,2	111,2	117,3	110,5	115,6	106,0	116,2	107,8	134,1	105,4	127,4	120,8	115,6	
1999	I	128,5	113,0	107,1	109,3	105,9	109,5	102,0	110,2	102,9	113,9	98,1	119,7	111,9	108,8
	II	128,3	115,5	107,1	107,5	106,8	106,1	101,8	110,2	101,6	118,5	98,3	120,0	111,9	108,0
	III	126,8	114,9	105,5	108,0	107,1	107,8	102,3	110,5	103,0	119,1	99,6	120,5	112,8	108,6
	IV	132,4	112,3	104,1	109,0	105,9	108,2	102,4	110,6	102,4	120,5	96,7	120,6	112,6	108,9
	V	127,8	116,5	105,4	109,2	107,4	108,4	102,7	111,9	101,0	122,1	99,3	121,1	113,4	109,1
	VI	129,4	114,9	108,1	109,9	106,6	108,8	103,0	111,8	102,9	122,7	99,1	121,3	113,9	109,8
	VII	131,4	114,5	108,7	110,6	109,5	110,0	104,3	112,7	104,0	122,2	99,7	122,0	114,8	110,9
	VIII	128,2	112,8	109,5	112,0	106,6	110,0	104,7	112,7	104,4	124,1	102,0	122,6	115,3	111,2
	IX	130,6	119,1	106,2	111,3	107,0	111,2	104,4	113,5	104,0	125,0	101,5	122,7	115,6	111,4
	X	127,7	120,1	106,6	112,6	107,8	112,5	104,4	114,4	105,0	125,2	101,4	123,6	116,4	112,2
	XI	129,0	119,2	111,2	112,5	108,6	112,7	104,8	115,7	105,8	134,3	102,6	124,1	117,3	112,9
	XII	139,2	117,3	111,8	112,4	109,3	112,6	104,2	114,1	105,1	129,0	102,8	124,9	117,8	112,5
2000	I	136,1	119,1	108,7	112,6	105,4	111,7	103,8	114,2	104,8	122,9	102,4	125,2	117,7	111,9
	II	135,8	121,7	111,7	114,1	109,5	114,4	103,5	114,9	106,5	128,4	102,6	125,9	118,5	113,2
	III	137,8	123,7	112,6	115,0	111,0	113,8	104,2	115,8	106,6	133,1	103,7	126,7	119,2	114,0
	IV	143,8	127,6	107,9	116,5	109,7	117,0	104,9	115,6	106,7	130,7	104,4	127,3	119,9	115,0
	V	144,2	124,1	112,3	117,9	109,7	116,2	105,1	115,6	109,0	139,9	104,3	128,2	120,9	116,0
	VI	144,6	129,1	108,4	115,7	112,0	114,5	105,4	115,7	107,9	133,3	105,9	128,7	121,2	115,1
	VII	145,5	125,0	112,5	119,1	111,4	116,4	105,9	117,0	107,2	130,7	105,4	128,1	121,5	116,1
	VIII	145,2	122,9	110,6	119,2	110,6	115,6	106,3	117,0	108,2	138,4	108,9	128,3	122,5	116,6
	IX	147,6	126,8	110,2	119,2	110,3	114,6	105,4	116,6	108,5	132,4	105,1	128,4	121,5	116,4
	X	150,7	128,8	112,5	119,2	108,7	114,4	105,3	117,2	107,5	137,4	106,5	127,9	121,6	116,3
	XI	150,1	130,4	110,4	118,8	110,9	115,5	105,5	117,7	108,5	141,4	106,0	127,5	121,6	117,1
	XII	147,9	129,9	111,0	119,5	117,0	124,1	104,8	117,4	110,8	134,5	107,8	126,9	121,7	118,1
2001	I	145,8	127,2	110,3	120,8	107,0	121,1	104,9	117,6	108,6	137,9	103,8	125,8	120,6	117,0
	II	145,9	127,5	107,8	120,9	111,6	119,4	104,5	117,6	108,4	140,7	104,4	125,5	120,7	117,7
	III	146,3	129,3	109,8	119,1	112,3	118,1	104,2	117,8	108,9	134,7	102,3	125,0	119,9	117,0
	IV	137,9	123,2	109,2	118,1	112,9	114,9	103,9	117,2	106,6	133,0	100,3	124,2	118,8	115,9
	V	140,7	124,2	105,7	118,1	108,0	114,9	102,9	117,7	107,1	136,4	99,3	123,8	118,3	115,5
	VI	140,3	124,9	108,1	118,3	113,1	115,7	103,1	117,8	107,1	130,9	98,6	122,7	117,9	116,0
	VII	138,7	123,4	109,4	116,8	108,1	114,1	102,3	118,6	106,5	135,7	96,3	122,8	117,0	114,8
	VIII	143,0	122,7	109,1	119,1	108,9	114,6	103,7	118,6	107,2	135,8	96,6	122,4	117,8	116,5
	IX	142,2	123,9	112,5	117,4	115,3	114,6	102,8	117,5	106,2	129,6	93,4	121,4	116,6	115,5
	X	141,3	121,5	110,2	115,4	111,5	114,5		116,8	106,1	138,0	93,5	120,3	116,0	114,7
	XI	142,2		107,6								92,1	119,9		

1) Kaivostyö ja tehdasteollisuus.

2) Eroja työpäivien määrissä kuukaudessa ei ole korjattu.

3) 15 jäsenmaata.

1) Gruvor och tillverkningsindustri.

2) Ej justerad för olika antal arbetsdagar per månad.

3) 15 medlemsländer.

1) Mining and manufacturing.

2) Not adjusted for unequal number of working days in the month.

3) 15 member states.

76. Teollisuustyöntekijöiden tuntiansiot — Timinkomster inom tillverkningsindustrin — *Hourly earnings (manufacturing)*

1995 = 100

Vuosi ja kuukausi År och månad Year and month	Suomi Finland	Ruotsi Sverige Sweden	Norja Norge Norway	Tanska Danmark Denmark	Saksa Tyskland Germany	Alanko- maat Neder- lândia Nether- lands	Belgia ¹⁾ Belgien ¹⁾ Belgium	Britannia ²⁾ Stor- britannien ²⁾ United Kingdom	Ranska ³⁾ Frankrike ³⁾ France	Italia ³⁾ Italien ³⁾ Italy	Japani ⁴⁾ Japan ⁴⁾ Japan	USA	OECD Yhteensä Totalt	EU ⁵⁾
	1	2	3	4	5	6	7	8	9	10	11	12	13	14
1997	107	111	108	108	105	105	104	109	106	107	105	106	110	107
1998	111	115	112	113	107	108	107	114	108	110	105	109	113	110
1999	114	117	118	117	110	112	110	118	110	112	106	112	119	113
2000	119	121	123	121	113	115	112	124	116	115	108	116	124	117
2001							115					120		
1999	I	117			108	110		115		112	104	110	114	
	II	116		116		110		117		112	105	110	117	
	III	114	116	116		110	108	121	109	112	106	111	117	111
	IV	118			110	111		118		112	107	111	118	
	V	119		117		111		117		112	105	112	117	
	VI	114	117	118		111	109	117	110	112	106	112	120	112
	VII	116			110	113		119		113	106	112	119	
	VIII	116		117		113		117		113	106	113	119	
	IX	114	117	119		113	110	117	111	113	107	114	121	113
	X	118			111	113		119		113	107	113	121	
	XI	118		119		113		120		113	107	114	121	
	XII	115	119	121		113	111	124	112	113	107	115	126	115
2000	I	121			111	113		122		114	106	115	121	
	II	120		120		114		122		114	107	115	122	
	III	118	120	121		114	111	126	114	114	108	115	122	115
	IV	122			112	115		123		114	109	116	123	
	V	121		121		115		123		115	107	115	123	
	VI	119	122	122		115	112	122	115	115	108	116	125	116
	VII	121			114	116		124		115	108	116	125	
	VIII	119		122		116		122		115	107	116	125	
	IX	120	121	124		117	112	123	116	115	108	117	126	117
	X	121			114	116		124		115	108	117	126	
	XI	121		123		116		126		115	108	118	126	
	XII	121	122	126		116	113	130	117	115	108	119	130	119
2001	I	122			113	118		126		116	107	118	127	
	II	124		124		118		128		116	108	118	125	
	III	123	124	127		118	113	133	119	116	108	118	126	118
	IV	127			115	119		129		116	109	119	127	
	V	126		126		120		128		116	107	119	127	
	VI	125	126	128		120	115	128	120	116	109	120	129	120
	VII	125				121		129		117	108	120	129	
	VIII	124		127		121		127		117	107	120	129	
	IX	125	126	129		121	116	128	121	117	108	121	130	
	X	125				121		129		117	108	121		
	XI					121				117	108	122		
	XII						116					123		

1) Miesten ansiot.

2) Viikkoansiot.

3) Kaikki teollisuudenalat, pl. rakentaminen.

4) Kuukausiansiot.

5) 15 jäsenmaata.

1) Manliga arbetstagare.

2) Veckokomster.

3) Alla industrier, exkl. byggverksamhet.

4) Månadsinkomster.

5) 15 medlemsländer.

1) Male workers.

2) Weekly earnings.

3) All industries, excl. construction.

4) Monthly earnings.

5) 15 member states.

Ulkomaat — Utlandet — International

77. Työttömyysaste — Arbetslöshetstal — Unemployment rates

Prosenttia kokonaistyövoimasta. Kausitasoitettu ja standardoitu – Procent av den totala arbetskraften. Säsongrensade och standardiserade tal – Per cent of total labour force. Seasonally adjusted and standardized

Vuosi ja kuukausi År och månad Year and month	Suomi Finland <i>Finland</i>	Ruotsi Sverige <i>Sweden</i>	Norja Norge <i>Norway</i>	Tanska Danmark <i>Denmark</i>	Saksa Tyskland <i>Germany</i>	Alankomaat Neder- länderna <i>Nether- lands</i>	Belgia Belgien <i>Belgium</i>	Britannia Stor- britannien <i>United Kingdom</i>	Ranska Frankrike <i>France</i>	Italia Italien <i>Italy</i>	Japani Japan <i>Japan</i>	USA	OECD Yhteensä Totalt	EU ¹⁾	
	1	2	3	4	5	6	7	8	9	10	11	12	13	14	
1997	12,6	9,9	4,1	5,6	9,9	5,2	9,4	7,0	12,3	11,7	3,4	4,9	7,2	10,6	
1998	11,4	8,3	3,3	5,2	9,3	4,0	9,5	6,3	11,9	11,8	4,1	4,5	7,1	9,9	
1999	10,2	7,2	3,3	5,2	8,6	3,4	8,8	6,1	11,2	11,4	4,7	4,2	6,8	9,1	
2000	9,7	5,9	3,5	4,7	7,9	2,8	7,0	5,5	9,6	10,5	4,7	4,0	6,4	8,2	
2001												4,8			
1999	I	10,6	7,7		5,4	8,8	3,7	9,3	6,3	11,7	11,6	4,5	4,3	7,0	9,5
	II	10,5	7,5	2,9	5,4	8,8	3,8	9,3	6,3	11,7	11,6	4,6	4,3	6,9	9,5
	III	10,4	7,5		5,4	8,7	3,7	9,2	6,2	11,6	11,6	4,7	4,2	6,9	9,4
	IV	10,3	7,4		5,5	8,7	3,4	9,1	6,2	11,5	11,6	4,7	4,4	6,9	9,4
	V	10,2	7,1	3,1	5,4	8,7	3,4	9,1	6,1	11,4	11,5	4,7	4,2	6,8	9,3
	VI	10,1	7,4		5,3	8,7	3,3	9,0	6,0	11,3	11,4	4,8	4,3	6,8	9,2
	VII	10,0	7,2		5,2	8,6	3,6	8,9	6,0	11,2	11,3	4,8	4,3	6,9	9,1
	VIII	10,0	7,2	3,3	5,1	8,6	3,5	8,7	6,0	11,0	11,2	4,7	4,2	6,8	9,0
	IX	10,0	7,0		5,0	8,5	3,4	8,5	6,0	10,9	11,2	4,7	4,2	6,7	9,0
	X	10,0	6,8		4,9	8,5	3,0	8,3	6,0	10,7	11,1	4,7	4,1	6,7	8,9
	XI	10,0	6,7	3,6	4,9	8,4	2,8	8,1	5,9	10,6	11,1	4,6	4,1	6,6	8,8
	XII	10,0	6,7		4,9	8,3	2,8	7,9	6,0	10,4	11,1	4,7	4,1	6,6	8,7
2000	I	10,1	6,6		4,8	8,2	2,8	7,7	5,9	10,3	11,1	4,7	4,0	6,5	8,6
	II	10,1	6,4	3,8	4,7	8,1	2,9	7,4	5,9	10,2	11,0	4,8	4,1	6,5	8,6
	III	10,0	6,3		4,7	8,1	2,9	7,2	5,8	10,1	10,8	4,8	4,0	6,5	8,5
	IV	9,9	6,2		4,6	8,0	3,0	7,1	5,7	9,9	10,7	4,8	3,9	6,4	8,4
	V	9,8	6,0	3,2	4,7	8,0	2,9	7,0	5,6	9,8	10,6	4,6	4,1	6,4	8,3
	VI	9,7	6,1		4,7	7,9	2,8	6,9	5,4	9,7	10,6	4,7	4,0	6,3	8,2
	VII	9,7	5,9		4,7	7,9	2,8	6,9	5,4	9,6	10,4	4,7	4,1	6,3	8,2
	VIII	9,6	5,8	3,5	4,6	7,9	2,9	6,9	5,4	9,5	10,3	4,6	4,1	6,3	8,1
	IX	9,5	5,5		4,8	7,8	2,8	6,9	5,5	9,4	10,2	4,7	4,0	6,3	8,0
	X	9,5	5,4		4,8	7,7	2,8	6,9	5,4	9,3	10,0	4,7	3,9	6,2	8,0
	XI	9,4	5,4	3,4	4,8	7,7	2,8	6,8	5,4	9,2	10,0	4,8	4,0	6,3	7,9
	XII	9,3	5,2		4,7	7,7	2,8	6,8	5,2	9,1	9,9	4,9	4,0	6,3	7,9
2001	I	9,3	5,3		4,6	7,7	2,6	6,8	5,2	9,0	9,8	4,9	4,2	6,3	7,8
	II	9,2	5,2	3,5	4,7	7,8	2,4	6,8	5,1	9,0	9,7	4,7	4,2	6,3	7,8
	III	9,1	5,2		4,6	7,8	2,3	6,8	5,1	8,9	9,6	4,7	4,3	6,3	7,7
	IV	9,1	5,0		4,6	7,8	2,2	6,9	5,0	8,9	9,5	4,8	4,5	6,4	7,7
	V	9,0	5,1	3,5	4,6	7,8	2,3	6,9	5,1	8,9	9,5	4,9	4,4	6,4	7,7
	VI	9,0	4,9		4,6	7,9	2,3	6,8	5,1	8,9	9,5	4,9	4,6	6,4	7,8
	VII	9,1	4,9		4,5	7,9	2,2	6,8	5,1	9,0	9,5	5,0	4,6	6,5	7,7
	VIII	9,1	4,9	3,6	4,4	7,9	2,2	6,8	5,2	9,0	9,4	5,0	4,9	6,6	7,7
	IX	9,2	5,0		4,4	7,9	2,2	6,9	5,2	9,0	9,4	5,3	5,0	6,6	7,7
	X	9,2	5,1		4,4	8,0	2,2	7,0	9,1	9,3	5,4	5,4	6,8	7,8	
	XI	9,3	5,0			8,0		7,0		9,2	5,5	5,6	6,9	7,8	
	XII											5,8			

¹⁾ 15 jäsenmaata.

¹⁾ 15 medlemsländer.

¹⁾ 15 member states.

Ulkomaat — Utlandet — International

78. Kauppatase, milj. USD — Handelsbalansen, miljoner US-dollar — Trade balance, Million U. S. dollars

Vienti (fob) / . tuonti (cif). Kausitasoitettu – Export (fob) / . import (cif). Säsongrensade tal – Exports (f.o.b.) less imports (c.i.f.).
Seasonally adjusted

Vuosi ja kuukausi År och månad Year and month	Suomi	Ruotsi	Norja	Tanska	Saksa	Alanko-	Belgia	Britannia	Ranska ¹⁾	Italia	Japani	USA	OECD	EU ²⁾	
	Finland	Sverige	Norge	Danmark	Tyskland	maat	Belgien	Stor-	Frankrike ¹⁾	Italien	Japan		Yhteensä	Total	
	Finland	Sweden	Norway	Denmark	Germany	Neder- länderna	Belgium	United Kingdom	France ¹⁾	Italy	Japan		Total	Total	
	1	2	3	4	5	6	7	8	9	10	11	12	13	14	
1996	810	1 500	1 170	500	5 460	1 510	980	-2 160	1 230	3 650	5 160	-16 410	24 130	9 480	
1997	830	1 440	1 060	350	5 600	1 320	1 220	-2 190	2 230	2 520	6 870	-17 490	26 070	9 870	
1998	900	1 360	250	170	6 010	1 140	1 200	-3 610	1 920	2 270	8 910	-21 710	21 090	7 580	
1999	850	1 340	930	420	5 790	1 060	1 190	-4 270	1 280	1 280	8 990	-30 300	13 750	4 530	
2000	970	1 180	2 130	480	4 540	1 230	920	-4 380	-240	160	8 280	-39 780	6 800	300	
1999	I	820	1 460	-30	330	6 500	1 730	1 110	-5 140	1 510	2 160	10 820	-23 880	21 040	6 390
	II	750	1 410	310	340	5 940	1 310	1 080	-4 490	1 160	1 610	7 740	-26 090	14 600	5 580
	III	790	1 420	340	380	5 120	1 260	1 260	-4 720	1 300	1 030	9 590	-26 280	16 120	3 850
	IV	720	1 280	730	470	5 900	1 100	1 390	-4 210	1 310	1 460	8 370	-27 180	14 360	5 160
	V	790	1 190	740	420	3 510	770	990	-2 680	980	1 050	8 620	-29 060	11 330	2 610
	VI	900	1 450	940	170	6 020	730	1 260	-4 790	1 280	1 560	8 690	-32 390	10 680	3 760
	VII	630	1 330	940	260	6 520	530	1 290	-4 420	2 640	1 210	9 610	-33 270	13 320	5 880
	VIII	820	1 400	1 280	410	4 450	960	1 480	-4 240	1 360	1 250	8 490	-32 610	11 200	3 070
	IX	990	1 410	1 200	490	5 890	850	1 260	-3 120	1 750	1 030	9 860	-32 000	15 090	6 170
	X	1 120	1 150	1 540	500	5 670	1 240	1 000	-4 250	1 970	1 000	10 200	-33 320	13 870	4 630
	XI	750	1 250	1 570	560	6 820	1 050	1 170	-4 660	820	1 020	6 830	-34 230	11 900	4 510
	XII	1 020	1 370	1 570	560	6 170	1 100	1 130	-4 600	-460	590	8 850	-33 320	11 450	2 740
2000	I	890	1 140	1 950	320	4 860	1 200	830	-4 410	170	840	9 310	-34 520	11 730	410
	II	830	1 240	1 820	480	6 200	1 190	980	-4 320	-110	660	10 620	-37 380	13 110	2 470
	III	1 130	1 540	1 560	380	4 630	1 270	960	-3 920	-160	760	9 100	-39 890	6 800	2 150
	IV	640	1 170	1 800	260	5 300	960	1 330	-4 730	-120	400	10 320	-39 300	6 340	340
	V	1 060	1 550	1 840	510	3 540	1 050	1 220	-4 340	970	-240	7 470	-39 160	6 060	390
	VI	810	1 040	2 090	350	5 600	750	870	-3 950	0	-30	10 080	-39 950	8 030	650
	VII	1 030	880	2 370	450	4 970	1 310	770	-4 980	-870	-10	8 370	-40 730	5 680	-1 550
	VIII	1 120	1 200	2 550	540	3 890	1 890	490	-4 140	-280	-160	8 510	-39 320	9 270	120
	IX	1 060	980	2 120	640	3 830	1 370	960	-4 520	-130	430	8 700	-42 000	6 370	540
	X	960	1 280	2 580	580	5 460	880	1 170	-4 200	-740	-310	5 530	-42 390	3 460	1 110
	XI	1 010	1 100	2 420	390	3 080	1 150	610	-4 110	-450	-120	6 160	-41 090	2 470	-840
	XII	1 010	910	2 470	600	3 060	1 770	860	-4 970	-990	-20	5 300	-41 650	2 240	-2 210
2001	I	1 050	1 150	2 230	780	5 910	1 630	570	-4 610	-590	760	3 090	-41 440	8 590	3 450
	II	880	900	2 140	590	5 440	2 140	1 080	-3 780	-160	550	7 220	-36 740	16 380	4 000
	III	850	1 120	1 990	700	6 810	1 750	1 090	-4 520	-50	560	6 610	-40 890	11 370	4 940
	IV	1 120	570	2 540	620	5 010	1 810	890	-4 700	-720	650	4 930	-39 700	6 360	2 190
	V	790	1 280	2 190	570	6 210	1 600	900	-4 540	-30	650	2 330	-36 020	10 890	3 920
	VI	690	1 210	1 990	280	5 300	1 890	940	-5 300	270	280	5 300	-37 180	6 820	1 320
	VII	780	530	2 770	410	6 550	1 060	980	-4 270	-60	-330	2 670	-37 650	5 710	3 070
	VIII	960	1 440	2 080	860	9 110	1 830	1 300	-5 290	1 720	20	5 200	-36 080	15 420	9 080
	IX	660	1 180	1 990	570	6 210	1 470	750	-3 830	560	930	6 000	-37 410	11 480	5 230
	X	1 170	1 290	1 920	720	7 520	1 800		-4 000	1 770	1 100	3 110	-36 850	12 660	9 720
	XI		920	1 640								3 920			

¹⁾ Tuonti (fob).
²⁾ 15 jäsenmaata.

¹⁾ Importen är fob.
²⁾ 15 medlemsländer.

¹⁾ Imports are f.o.b.
²⁾ 15 member states.

79. Lyhytaikaiset markkinakorot — Kortfristiga marknadsräntor — Short-term interest rates

Vuosikorko, % – Årsränta, % – Per cent per annum

Vuosi ja kuukausi År och månad Year and month	Ruotsi Sverige Sweden	Norja Norge Norway	Tanska ¹⁾ Danmark ¹⁾ Denmark ¹⁾	Britannia Storbritannien United Kingdom	Sveitsi ²⁾ Schweiz ²⁾ Switzerland ²⁾	Japani Japan Japan	USA	Euroalue ³⁾ Euroområdet ³⁾ Euro area ³⁾
	1	2	3	4	5	6	7	8
1997	4,11	3,73	3,68	6,83	1,58	0,60	5,62	4,25
1998	4,19	5,79	4,13	7,33	1,43	0,72	5,47	3,83
1999	3,12	6,54	3,30	5,45	1,30	0,25	5,33	2,97
2000	3,95	6,75	4,99	6,10	3,00	0,25	6,46	4,39
2001	4,00			4,97		0,12	3,69	4,26
1999 I	3,27	7,72	3,49	5,79	1,17	0,69	4,89	3,14
II	3,14	7,27	3,50	5,42	1,15	0,58	4,90	3,09
III	3,13	6,88	3,21	5,29	1,20	0,20	4,91	3,05
IV	2,87	6,55	2,94	5,23	0,93	0,19	4,88	2,70
V	2,92	6,66	3,03	5,25	0,91	0,08	4,92	2,58
VI	2,97	6,48	3,00	5,12	1,00	0,07	5,13	2,63
VII	3,01	6,35	3,12	5,07	1,09	0,08	5,24	2,68
VIII	3,00	6,09	3,04	5,17	1,03	0,07	5,41	2,70
IX	3,05	5,97	3,27	5,32	1,10	0,12	5,50	2,73
X	3,23	6,37	3,70	5,94	2,11	0,28	6,13	3,38
XI	3,38	6,15	3,74	5,78	1,93	0,34	6,00	3,47
XII	3,41	5,97	3,57	5,96	1,92	0,26	6,05	3,44
2000 I	3,57	5,88	3,70	6,05	1,75	0,12	5,95	3,34
II	3,90	5,89	4,13	6,15	2,26	0,10	6,01	3,54
III	4,06	6,00	4,15	6,15	2,49	0,11	6,14	3,75
IV	3,99	6,23	4,50	6,20	2,83	0,08	6,28	3,93
V	3,96	6,50	4,67	6,23	3,04	0,07	6,71	4,35
VI	3,94	6,72	5,35	6,13	3,24	0,08	6,73	4,50
VII	4,03	6,91	5,70	6,11	3,34	0,18	6,67	4,58
VIII	4,00	7,12	5,65	6,13	3,38	0,27	6,61	4,78
IX	3,94	7,33	5,83	6,12	3,40	0,35	6,60	4,85
X	3,99	7,52	5,43	6,08	3,46	0,48	6,67	5,04
XI	4,00	7,43	5,41	6,00	3,45	0,57	6,65	5,09
XII	4,07	7,42	5,33	5,88	3,36	0,58	6,45	4,93
2001 I	4,07	7,41	5,27	5,75	3,38	0,48	5,62	4,77
II	4,10	7,32	5,14	5,69	3,36	0,42	5,26	4,76
III	4,06	7,39	5,04	5,46	3,27	0,17	4,89	4,71
IV	3,94	7,48	4,95	5,33	3,12	0,06	4,53	4,69
V	4,01	7,45	4,94	5,16	3,15	0,03	4,02	4,64
VI	4,17	7,42	4,85	5,19	3,19	0,03	3,74	4,45
VII	4,31	7,37	4,82	5,19	3,14	0,04	3,66	4,47
VIII	4,28	7,31	4,57	4,92	3,10	0,05	3,48	4,35
IX	4,01	7,14	4,02	4,65	2,18	0,03	2,87	3,98
X	3,70	6,94	3,80	4,36	2,02	0,04	2,31	3,60
XI		6,90	3,54	3,93	1,96	0,04	2,03	3,39
XII	3,71			3,99		0,05	1,83	3,34

¹⁾ Korko kuukauden lopussa.

²⁾ Vuodesta 2001, korko kuukauden lopussa.

³⁾ 12 EU-maata. (Kreikka tammikuusta 2001 lähtien).

¹⁾ Räntan vid månadens slut.

²⁾ Fr.o.m. 2001, räntan vid månadens slut.

³⁾ 12 EU-länder. (Grekland fr.o.m. januari 2001).

¹⁾ End-of-month rates.

²⁾ From 2001, end-of-month rates.

³⁾ 12 EU countries. (Greece from January 2001).

Ruotsi: 3 kk:n valtionvelkavekseli.

Norja: 3 kk:n Nibor.

Tanska: 3 kk:n pankkienvälinen korko.

Britannia: 3 kk:n pankkienvälinen lainakorko.

Sveitsi: 3 kk:n eurotalletukset.

Japani: 3 kk:n sijoitustodistukset.

USA: sijoitustodistukset.

Euroalue: 3 kk:n Euribor.

Sverige: 3 mån. statskundväxlar.

Norge: 3 mån. Nibor.

Danmark: 3 mån. interbankränta.

Storbritannien: 3 mån. interbankränta.

Schweiz: 3 mån. eurodepositioner.

Japan: 3 mån. bankcertifikat.

USA: bankcertifikat.

Euroområdet: 3 mån. Euribor.

Sweden: 3-month Treasury discount notes.

Norway: 3-month Nibor.

Denmark: 3-month interbank rate.

United Kingdom: 3-month interbank loans.

Switzerland: 3-month Euro-deposits.

Japan: 3-month certificates of deposit.

USA: certificates of deposit.

Euro area: 3 month Euribor.

80. Pitkääikaiset markkinakorot — Långfristiga marknadsräntor — Long-term interest rates

Vuosikorko, % — Årsränta, % — Per cent per annum

Vuosi ja kuukausi År och månad Year and month	Suomi Finland	Ruotsi Sweden	Norja Norway	Tanska ¹⁾ Danmark ¹⁾	Saksa Tyskland ¹⁾	Alankomaat Neder- länderna	Belgia Belgium	Britannia Stor- britannien	Sveitsi ¹⁾ Schweiz ¹⁾	Ranska ²⁾ Frankrike ²⁾	Italia Italy	Itävalta Österrike	Japani ¹⁾ Japan ¹⁾	USA ¹⁾
	1	2	3	4	5	6	7	8	9	10	11	12	13	14
1997	5,96	6,61	5,89	6,23	5,64	5,55	5,59	7,04	3,36	5,67	6,86	5,68	2,37	6,63
1998	4,79	4,99	5,40	4,88	4,57	4,63	4,70	5,52	3,04	4,82	4,88	4,71	1,54	5,64
1999	4,72	4,98	5,50	4,97	4,49	4,63	4,71	5,08	3,04	4,94	4,73	4,68	1,75	6,18
2000	5,48	5,37	6,22	5,62	5,26	5,40	5,57	5,31	3,93	5,89	5,58	5,56	1,74	6,12
2001	5,04	5,11	6,24		4,80		5,06	4,93			5,19	5,08		5,58
1999	I 3,91 II 4,04 III 4,26 IV 4,07 V 4,24 VI 4,58 VII 4,91 VIII 5,15 IX 5,32 X 5,56 XI 5,27 XII 5,37	4,02 4,18 4,44 4,24 4,50 4,87 5,26 5,49 5,69 5,92 5,56 5,59	5,01 4,75 4,92 4,69 4,98 5,45 5,81 5,49 6,03 6,27 6,02 6,07	3,99 4,42 4,37 4,25 4,56 4,93 5,22 5,41 5,62 5,63 5,57 5,64	3,70 3,85 4,04 3,85 4,01 4,36 4,68 4,88 5,04 5,29 5,04 5,15	3,80 3,93 4,14 3,99 4,19 4,51 4,82 5,03 5,21 5,45 5,18 5,28	3,90 4,02 4,21 4,05 4,21 4,57 4,87 5,12 5,30 5,60 5,31 5,40	4,29 4,45 4,66 4,59 4,91 5,16 5,33 5,38 5,65 5,83 5,28 5,38	2,56 2,55 2,60 2,53 2,72 2,94 3,04 3,17 3,43 3,63 3,69 3,62	4,13 4,42 4,39 4,25 4,45 4,94 5,08 5,17 5,35 5,67 5,66 5,81	3,92 4,05 4,27 4,11 4,28 4,62 4,94 5,13 5,28 5,52 5,25 5,36	3,84 3,98 4,16 4,03 4,21 4,54 4,87 5,10 5,27 5,53 5,27 5,35	1,91 2,12 1,82 1,56 1,33 1,63 1,70 1,88 1,76 1,69 1,82 1,77	5,29 5,80 5,87 5,89 6,10 6,24 6,34 6,42 6,40 6,46 6,57 6,76
2000	I 5,75 II 5,72 III 5,50 IV 5,46 V 5,59 VI 5,39 VII 5,48 VIII 5,43 IX 5,49 X 5,45 XI 5,40 XII 5,14	5,95 5,90 5,51 5,42 5,34 5,13 5,31 5,26 5,23 5,26 5,13 4,92	6,36 6,33 6,14 6,09 6,25 6,09 6,22 6,18 6,34 6,37 6,24 6,01	5,91 5,82 5,57 5,68 5,72 5,70 5,69 5,67 5,66 5,55 5,35 5,16	5,54 5,51 5,33 5,22 5,38 5,19 5,27 5,21 5,26 5,21 5,15 4,89	5,67 5,65 5,48 5,38 5,50 5,31 5,40 5,36 5,41 5,35 5,30 5,03	5,74 5,71 5,55 5,48 5,67 5,52 5,60 5,56 5,62 5,57 5,54 5,28	5,82 5,62 5,36 5,30 5,40 5,20 5,29 5,34 5,19 5,19 5,07 4,90	3,78 3,87 4,16 4,08 4,19 4,01 3,98 3,84 3,95 3,93 3,77 3,55	6,11 5,96 5,73 5,84 5,92 5,94 6,00 6,04 5,93 5,92 5,78 5,55	5,75 5,73 5,58 5,47 5,67 5,51 5,59 5,56 5,63 5,58 5,55 5,30	5,75 5,77 5,58 5,49 5,66 5,52 5,54 5,57 5,52 5,46 5,21	1,69 1,80 1,82 1,74 1,71 1,66 1,69 1,75 1,88 1,82 1,76 1,62	6,67 6,41 6,14 6,27 6,36 6,20 6,08 5,92 6,09 5,98 5,75 5,51
2001	I 5,02 II 5,02 III 4,94 IV 5,10 V 5,29 VI 5,26 VII 5,27 VIII 5,06 IX 5,06 X 4,83 XI 4,69 XII 4,98	4,89 4,86 4,75 4,93 5,29 5,38 5,42 5,16 5,26 5,17 5,17 5,24	5,95 5,96 6,01 6,22 6,48 6,59 6,65 6,45 6,40 6,10 5,86 6,17	5,09 5,01 4,94 5,31 5,46 5,36 5,18 5,06 5,01 4,65 4,76	4,80 4,78 4,67 4,83 5,05 5,00 5,02 4,82 4,81 4,60 4,45 4,74	4,92 4,93 4,84 4,98 5,22 5,17 5,17 4,98 4,98 4,77 4,66 4,90	5,14 5,13 5,05 5,17 5,32 5,25 5,26 5,06 5,02 4,80 4,66 4,90	4,86 4,84 4,73 4,95 5,12 5,20 5,19 4,96 4,98 4,83 4,62 4,90	3,50 3,49 3,33 3,53 3,56 3,38 3,36 3,32 3,30 3,01 3,26	5,48 5,60 5,36 5,47 5,60 5,57 5,46 5,29 5,26 5,04 5,07	5,18 5,18 5,13 5,28 5,45 5,39 5,40 5,22 5,20 4,96 4,80	5,10 5,10 5,01 5,16 5,34 5,29 5,29 5,10 5,07 4,85 4,67	1,51 1,42 1,17 1,32 1,25 1,15 1,31 1,34 1,35 1,36 1,33	5,62 5,48 5,57 5,88 5,91 5,88 5,58 5,44 5,41 5,00 5,49 5,71

1) Korko kuukauden lopussa.
2) Kuukauden viimeisenä perjantaina.

1) Rántan vid månadens slut.
2) Sista fredagen i månaden.

1) End-of-month rates.
2) Last Friday of month.

Suomi: Valtion 10 vuoden joukkovelkakirjalainat.
Ruotsi: Valtion 10 vuoden joukkovelkakirjalainat.
Norja: Valtion 6–10 vuoden joukkovelkakirjalainat.
Tanska: Valtion 10 vuoden joukkovelkakirjalainat.
Saksa: Pörsissä noteeratut arvopaperit, laina-aika yli 9–10 vuotta.
Britannia: Valtion 10 vuoden joukkovelkakirjalainat.
Sveitsi: Valtion joukkovelkakirjalainat.
Alankomaat: Viimeisin 10 vuoden valtion joukkovelkakirjalaina.
Belgia: Valtion yli 5 vuoden joukkovelkakirjalainat.
Ranska: Julkisen sektorin joukkovelkakirjalainat.
Italia: Valtion joukkovelkakirjalainat.
Itävalta: Valtion 10 vuoden joukkovelkakirjalainat.
Japani: Valtion 10 vuoden joukkovelkakirjalainat.
USA: Liittovaltion yli 10 vuoden joukkovelkakirjalainat.

Finland: Statens 10 års masskuldebrevslån.
Sverige: Statens 10 års masskuldebrevslån.
Norge: Statens 6–10 års masskuldebrevslån.
Danmark: Statens 10 års masskuldebrevslån.
Tyskland: Börsnoterade värdepapper, lånetid mer än 9–10 år.
Storbritannien: Statens 10 års masskuldebrevslån.
Schweiz: Statens masskuldebrevslån.
Nederländerna: Det sista 10 års masskuldebrevslån.
Belgien: Statens över 5 års masskuldebrevslån.
Frankrike: Offentliga sektorns masskuldebrevslån.
Italien: Statens 10 års masskuldebrevslån.
Österrike: Statens 10 års masskuldebrevslån.
Japan: Statens 10 års masskuldebrevslån.
USA: Förbundsstatens över 10 års masskuldebrevslån.

Finland: 10-year government bonds.
Sweden: 10-year government bonds.
Norway: 6–10 year central government bonds.
Denmark: 10 year central government bonds.
Germany: Listed federal securities with residual maturities of over 9–10 years.
United Kingdom: 10-year government bonds.
Switzerland: Government bonds.
Netherlands: Latest 10-year central government bonds.
Belgium: Central government bonds (over 5 years).
France: Public and semi-public sector bonds.
Italy: 10-year government bonds.
Austria: 10-year government bonds.
Japan: 10-year interest-bearing government bonds.
USA: US Government bonds (over 10 years).

Ulkomaat — Utlandet — International

81. Kuluttajahintaindeksi — Konsumentprisindex — *Consumer price index*

1995 = 100

Vuosi ja kuukausi År och månad Year and month	1995 = 100															
	Suomi Finland	Ruotsi Sverige Finland	Norja Norge Sweden	Tanska Danmark Norway	Saksa Tyskland Germany	Alanko- maat Neder- länderna Nether- lands	Belgia Belgium	Britannia Stor- britannien United Kingdom	Ranska Frankrike France	Italia Italien Italy	Itävalta Österrike Austria	Japani Japan Japan	USA	OECD Yhteensä Totalt Total	EU ¹⁾	
	1	2	3	4	5	6	7	8	9	10	11	12	13	14	15	
1997	101,8	101,7	103,9	104,4	103,3	104,2	103,7	105,7	103,2	106,1	102,8	101,9	105,3	110,2	104,6	
1998	103,3	102,1	106,2	106,3	104,3	106,3	104,7	109,3	104,0	108,2	103,8	102,5	107,0	114,6	106,5	
1999	104,5	102,4	108,7	108,9	104,9	108,6	105,9	111,0	104,6	110,0	104,4	102,2	109,3	118,5	107,8	
2000	108,0	103,8	112,1	112,1	107,0	111,4	108,6	114,2	106,3	112,8	106,8	101,5	113,0	123,3	110,5	
2001			115,4				111,3		108,1	115,9						
1999	I	103,2	100,6	107,5	106,8	104,1	107,0	105,1	109,6	103,7	108,2	103,9	102,3	107,8	116,4	106,6
	II	103,4	100,6	107,7	107,6	104,3	107,5	105,3	109,8	104,0	109,1	104,2	101,9	108,0	116,7	106,9
	III	103,7	101,0	108,4	108,2	104,4	108,5	105,4	110,1	104,4	109,3	104,2	102,0	108,3	117,2	107,3
	IV	104,4	101,2	108,8	108,5	104,8	108,7	105,8	110,8	104,6	109,6	104,2	102,5	109,1	118,0	107,7
	V	104,7	101,4	108,5	108,7	104,8	108,7	106,0	111,1	104,6	109,8	104,4	102,5	109,1	118,1	107,8
	VI	104,6	101,5	108,7	109,0	104,9	108,3	105,8	111,1	104,6	109,8	104,2	102,2	109,1	118,2	107,8
	VII	104,5	101,1	108,3	108,8	105,4	108,3	106,0	110,8	104,4	110,1	104,2	101,8	109,4	118,5	107,9
	VIII	104,5	101,1	108,0	109,3	105,3	108,9	105,8	111,0	104,5	110,2	104,3	102,1	109,7	118,9	108,0
	IX	104,9	101,8	109,0	109,8	105,1	109,4	106,1	111,5	104,7	110,4	104,3	102,4	110,2	119,5	108,2
	X	105,1	101,9	109,5	110,0	105,0	109,5	106,2	111,7	104,9	110,8	104,7	102,6	110,4	120,0	108,4
	XI	105,1	101,7	109,9	110,2	105,2	109,6	106,4	111,8	104,9	111,0	104,8	102,0	110,4	120,2	108,5
	XII	105,5	101,9	110,0	110,4	105,5	109,2	106,8	112,2	105,4	111,1	105,5	101,7	110,4	120,5	108,8
2000	I	105,5	101,1	110,6	110,2	105,8	109,1	107,0	111,8	105,4	111,3	105,2	101,6	110,8	120,9	108,8
	II	106,2	101,5	111,1	110,9	106,2	109,6	107,4	112,4	105,5	111,7	105,9	101,3	111,4	121,5	109,2
	III	106,9	102,0	111,2	111,7	106,4	110,6	107,8	113,0	106,0	112,0	106,2	101,5	112,3	122,2	109,7
	IV	107,3	102,0	111,6	111,8	106,4	111,0	108,0	114,1	106,0	112,1	106,1	101,7	112,4	122,5	110,0
	V	107,8	102,6	111,6	112,2	106,3	111,3	108,3	114,5	106,2	112,5	106,2	101,8	112,5	122,8	110,2
	VI	108,2	102,5	112,3	112,6	106,9	111,2	108,7	114,8	106,4	112,8	107,0	101,6	113,1	123,2	110,6
	VII	108,3	102,0	111,9	112,1	107,4	111,3	108,9	114,4	106,2	113,0	107,1	101,3	113,4	123,5	110,6
	VIII	108,5	102,1	111,8	112,0	107,2	111,6	108,9	114,4	106,4	113,1	107,1	101,6	113,4	123,7	110,7
	IX	109,3	102,8	112,8	112,8	107,7	112,6	109,6	115,2	107,0	113,3	107,4	101,5	114,0	124,4	111,3
	X	109,4	103,1	112,9	113,0	107,5	112,9	109,4	115,1	106,8	113,7	107,6	101,5	114,2	124,6	111,4
	XI	109,3	103,1	113,4	113,1	107,7	112,9	109,7	115,5	107,1	114,0	108,0	101,2	114,3	124,9	111,6
	XII	109,2	103,0	113,3	113,0	107,8	112,4	109,4	115,5	107,0	114,1	108,2	101,3	114,2	125,0	111,7
2001	I	108,9	102,7	114,3	112,8	108,3	113,7	109,3	114,8	106,6	114,6	108,4	101,3	114,9	125,5	111,7
	II	109,5	103,1	115,1	113,6	109,0	114,5	109,8	115,4	106,9	115,0	108,7	101,0	115,4	126,0	112,2
	III	110,0	103,9	115,3	114,2	109,1	115,7	110,0	115,5	107,4	115,1	108,9	100,8	115,6	126,4	112,5
	IV	110,5	104,8	115,9	114,8	109,5	116,4	111,0	116,1	107,9	115,6	109,5	101,0	116,1	127,2	113,1
	V	111,4	105,5	116,4	115,3	110,0	116,7	111,7	116,9	108,6	115,9	109,7	101,1	116,6	127,9	113,7
	VI	111,5	105,3	116,5	115,1	110,2	116,2	111,9	117,0	108,6	116,2	109,9	100,8	116,8	128,1	113,8
	VII	111,0	104,8	114,9	114,8	110,2	116,4	111,8	116,3	108,4	116,3	110,0	100,5	116,5	127,9	113,6
	VIII	111,1	105,0	114,8	114,8	110,0	116,8	111,8	116,7	108,4	116,3	109,8	100,9	116,5	128,2	113,7
	IX	111,7	105,9	115,4	115,4	110,0	117,9	112,1	117,1	108,6	116,3	110,1	100,7	117,0	128,7	113,9
	X	111,5	105,6	115,3	115,5	109,7	117,8	111,9	116,9	108,7	116,5	110,2	100,7	116,6	128,8	113,9
	XI	111,0	105,7	115,4	115,3	109,5	117,6	112,1	116,5	108,4	116,7	110,0	100,2	116,4	128,7	113,7
	XII			115,7				111,8		108,5	116,8					

¹⁾ 15 jäsenmaata.

¹⁾ 15 medlemsländer.

¹⁾ 15 member states.

82. Inflaatio ¹⁾ — Inflation ¹⁾ — Inflation ¹⁾

Kansainvälinen kuluttajahintakehitys. Vuosimuutos – Internationell konsumentprisutveckling. Förändring på årsnivå
International trends in consumer prices. Year-on-year change

Vuosi ja kuukausi År och månad Year and month	Suomi	Ruotsi	Norja	Tanska	Saksa	Alanko- maat	Belgia	Britannia	Ranska	Italia	Itävalta	Japani	USA	EU	EMU- maat
	Finland	Sweden	Norway	Denmark	Tyskland	Neder- länderna	Belgium	Stor- britannien	Frankrike	Italy	Österrike	Japan			EMU- länder
	%														
	1	2	3	4	5	6	7	8	9	10	11	12	13	14	15
1997	1,2	1,9	2,6	1,9	1,5	1,9	1,5	1,8	1,3	1,9	1,2	1,7	2,3	1,7	1,6
1998	1,4	1,0	2,0	1,3	0,6	1,8	0,9	1,5	0,7	2,0	0,8	0,6	1,6	1,3	1,1
1999	1,3	0,6	2,1	2,1	0,6	2,0	1,1	1,3	0,6	1,7	0,5	-0,3	2,2	1,2	1,1
2000	3,0	1,3	3,0	2,7	2,1	2,3	2,7	0,8	1,8	2,6	2,0	-0,7	3,4	2,1	2,3
2001	2,7	2,7	2,7	2,3	2,4	5,1	2,4	1,2	1,8	2,7	2,3		2,8	2,4	2,6
1999 I	0,5	0,0	2,0	1,2	0,2	2,1	1,0	1,6	0,4	1,5	0,3	0,2	1,7	0,9	0,8
II	0,9	0,2	2,0	1,3	0,1	2,0	1,0	1,5	0,3	1,4	0,3	-0,1	1,6	1,0	0,8
III	0,9	0,5	2,0	1,7	0,5	2,0	1,3	1,7	0,5	1,4	0,2	-0,4	1,7	1,2	1,0
IV	1,3	0,3	2,2	1,7	0,8	1,9	1,1	1,5	0,6	1,3	0,1	-0,1	2,3	1,2	1,1
V	1,4	0,3	2,2	1,6	0,4	2,1	0,8	1,3	0,5	1,5	0,4	-0,4	2,1	1,1	1,0
VI	1,2	0,4	2,1	1,9	0,4	2,1	0,7	1,4	0,4	1,4	0,2	-0,3	2,0	1,0	0,9
VII	1,4	0,2	1,7	2,0	0,6	1,8	0,7	1,3	0,4	1,7	0,3	-0,1	2,1	1,1	1,1
VIII	1,3	0,8	1,7	2,4	0,7	2,5	0,9	1,3	0,5	1,6	0,5	-0,3	2,3	1,2	1,2
IX	1,4	1,1	1,8	2,4	0,8	2,0	1,3	1,2	0,6	1,9	0,6	-0,2	2,6	1,2	1,2
X	1,6	1,0	2,4	2,6	0,9	1,8	1,4	1,2	0,8	1,9	0,8	-0,7	2,6	1,3	1,4
XI	1,9	0,8	2,6	2,7	1,0	2,0	1,6	1,3	1,0	2,0	1,0	-1,2	2,6	1,4	1,5
XII	2,2	1,2	2,7	3,1	1,4	1,9	2,1	1,2	1,4	2,1	1,7	-1,1	2,7	1,7	1,7
2000 I	2,3	1,0	2,6	2,8	1,9	1,6	1,8	0,8	1,7	2,2	1,4	-0,9	2,8	1,8	1,9
II	2,7	1,4	2,9	2,8	2,1	1,5	2,1	1,0	1,5	2,4	2,0	-0,6	3,3	1,9	2,0
III	3,2	1,4	2,6	3,0	2,1	1,6	2,5	0,7	1,7	2,6	2,0	-0,5	3,8	1,9	2,1
IV	2,5	1,0	2,7	2,9	1,6	1,7	2,3	0,6	1,4	2,4	1,8	-0,8	3,1	1,7	1,9
V	2,7	1,3	2,9	2,8	1,5	2,0	2,4	0,5	1,6	2,5	1,6	-0,7	3,3	1,7	1,9
VI	3,1	1,4	3,5	2,9	2,0	2,5	3,0	0,8	1,9	2,7	2,4	-0,7	3,8	2,1	2,4
VII	2,9	1,3	3,3	2,8	2,0	2,8	3,2	1,0	2,0	2,6	2,0	-0,5	3,7	2,2	2,4
VIII	2,9	1,4	3,5	2,2	1,8	2,5	3,5	0,6	2,0	2,6	1,9	-0,8	3,5	2,0	2,3
IX	3,4	1,3	3,6	2,7	2,6	2,9	3,9	1,0	2,3	2,6	2,3	-0,8	3,5	2,5	2,8
X	3,4	1,3	3,1	2,8	2,4	3,2	3,7	1,0	2,1	2,7	2,2	-0,9	3,4	2,4	2,7
XI	3,3	1,8	3,1	2,7	2,6	2,9	3,7	1,0	2,2	2,9	2,3	-0,5	3,4	2,6	2,9
XII	2,9	1,3	2,7	2,3	2,3	2,9	3,0	0,9	1,7	2,8	1,8	-0,2	3,4	2,3	2,6
2001 I	2,9	1,6	3,1	2,3	2,2	4,5	2,7	0,9	1,4	2,7	2,2	0,1	3,7	2,2	2,4
II	2,7	1,5	3,5	2,3	2,5	5,0	2,5	0,8	1,4	2,7	1,8	-0,1	3,5	2,3	2,6
III	2,5	1,7	3,5	2,2	2,5	5,0	2,2	1,0	1,4	2,6	1,9	-0,4	2,9	2,3	2,6
IV	2,8	3,0	3,6	2,6	2,9	5,5	2,9	1,1	2,0	3,0	2,6	-0,4	3,3	2,6	2,9
V	3,3	3,1	4,0	2,8	3,6	5,4	3,1	1,7	2,5	2,9	2,9	-0,5	3,6	3,1	3,4
VI	3,0	3,0	3,3	2,2	3,1	5,1	3,0	1,7	2,2	2,9	2,6	-0,5	3,2	2,8	3,0
VII	2,6	2,9	2,2	2,3	2,6	5,3	2,7	1,4	2,2	2,8	2,8	-0,8	2,7	2,6	2,8
VIII	2,7	3,0	2,2	2,5	2,6	5,2	2,5	1,8	2,0	2,8	2,4	-0,7	2,7	2,6	2,7
IX	2,6	3,3	1,9	2,1	2,1	5,3	1,9	1,3	1,6	2,6	2,4	-0,8	2,6	2,4	2,5
X	2,4	2,9	1,8	2,0	2,0	5,0	1,9	1,2	1,8	2,5	2,3	-0,8	2,1	2,2	2,4
XI	2,1	2,9	1,3	1,7	1,5	4,8	1,8	0,8	1,3	2,3	1,9	-1,0	1,9	1,8	2,1
XII	2,3	3,2	1,6	2,1	1,5	5,1	2,0	1,0	1,4	2,3	1,8		1,6	2,0	2,1

¹⁾ EU-maiden ja Norjan luvut on laskettu yhdenmukaistetun kuluttajahintaindeksin mukaan.

¹⁾ Siffrorna för EU-länderna och Norge har räknats enligt det harmoniserade konsumentprisindexet.

¹⁾ The figures for the EU Member States and Norway have been calculated according to the Harmonised Consumer Price Index.

Huomautuksia

Huomausosasto sisältää sekä taulukotietojen lähteet että taulukkoselitykset. Taulukkosivuilla on kuitenkin säilytetty taulukoiden ymmärtämisen ja tulkitsemisen kannalta välttämättömät alaviitteet. Huomausosastossa lähteiden ja huomautusten edessä käytetyt numerot viittaavat taulukoiden sarakenumeroihin. Korjatun luvun merkkiä (+) käytetään vuositiedoissa vain, jos lopulliseksi ilmoitetut luvut muuttuvat. Huomautuksissa käytetään seuraavaa lyhennettä:

TK = Tilastokeskus
ASTIKA = Tilastokeskuksen aikasarjatietokanta

Alkuperäisten tilastosarjojen lisäksi sivuilla 112–117 on koottu keskeisiä trendejä tai kausitasoitettuja tilastosarjoja.

Väestö

1. Väkiluku

1–11 Lähde: TK, Henkilötilastot: väestö.
1 Keskiikäiluku on laskettu maassa asuvasta väestöstä. Esim. vuoden 2001 keskiikäiluku on vuosien 2000 ja 2001 lopun väkilukujen keskiarvo.

2. Väestönmuutokset

1–13 Lähde: TK, Henkilötilastot: väestö.
12 Suomessa asuvien naisten solminat avioliitot.

3. Väestönmuutokset maakunnittain

1–9 Lähde: TK, Henkilötilastot: väestö.
8 Suomessa asuvien naisten solminat avioliitot.

Teollisuus

4. Tuotetilastoa

1–7 Lähteet: Maa- ja metsätalousministeriön tietopalvelukeskus: Maataloustilastollinen kuukausikatsaus ja Maatilatilastollinen vuosikirja.
1–3 Teurastamoissa teurastettujen eläinten lihan kokonaismäärä.
5 Pl. herajauhe.
6 Ml. voi-kasvisöljyseoksen voisuus (laskentatapaa muutettu 1.1.1997 lähtien).
8 Lähde: Elintarviketieto – Food Facts Oy.
Markkinoidut munat. Kuukausitiedot on arvioitu keskuspakkaamoiden vastaanotto tietojen perusteella.
9–13 Lähde: Maa- ja metsätalousministeriön tietopalvelukeskus: Maataloustilastollinen kuukausikatsaus. Sisältää leipä-, siemen- ja rehuviljan, ml. ulkomainen vilja. Pl. myynnin.
14–18 Lähteet: TK, Yritysten suhdanteet; TK, Yritysten rakenteet (tarkistettujen vuositiedot). Sekä kotimaisten että vientituotteiden valmistukseen (jauhoiksi ja suurimoiksi) käytetyn viljan määrä.
19–24 Lähteet: TK, Yritysten suhdanteet; TK, Yritysten rakenteet (tarkistettujen vuositiedot).
19–25, 35–53 Ennakolliset kuukausi- ja vuositiedot otospohjaisia, lopullisissa vuositiedoissa mukana koko tuotanto.
22 Ml. long-drinkit.
25 Lähteet: TK, Yritysten suhdanteet; Metsäteollisuus ry; TK, Yritysten rakenteet (tarkistettujen vuositiedot).
26–34 Lähteet: Metsäntutkimuslaitos: Internet: <http://www.metla.fi>
Markkinahakkuilla tarkoitetaan teollisuuteen ja vientiin hankitun kotimaisen raakapuun hakkuita. Myös em. tarkoituksiin raakapuuta hankkivien polttopuu on markkinapuuta (muu kuin markkinapuun lähinnä kiinteistöjen polttopuuta). Markkinahakkuiden määrät perustuvat raakapuun ostajille (otos) ja Metsähallitukselle tehtyyn tiedusteluun.
35 Lähteet: TK, Yritysten rakenteet (tarkistettujen vuositiedot); Suomen Selluloosayhdistys – Finncell (kuukausitiedot). Kulvaa painoa.
36 Lähteet: TK, Yritysten suhdanteet; TK, Yritysten rakenteet (tarkistettujen vuositiedot).
37–38 Lähteet: TK, Yritysten suhdanteet; Adato Energia Oy; TK, Yritysten rakenteet (tarkistettujen vuositiedot). Tuotetun sähköenergian nettotuotanto.
39–40 Lähteet: TK, Yritysten suhdanteet; TK, Yritysten rakenteet (tarkistettujen vuositiedot).
41–45 Lähteet: TK, Yritysten suhdanteet; Metsäteollisuus ry; TK, Yritysten rakenteet (tarkistettujen vuositiedot).
42 Pl. vain painettu tai vain jollain aineella kyllästetty tai päällystetty paperi tai pahvi.
46–47 Lähteet: TK, Yritysten suhdanteet; TK, Yritysten rakenteet (tarkistettujen vuositiedot).
47 Pl. tulenkestävät ja haponkestävät tiilet.

48–53 Lähteet: TK, Yritysten suhdanteet; Suomen Metalliteollisuuden Keskusliitto; TK, Yritysten rakenteet (tarkistettujen vuositiedot).
49 Teräs sulassa muodossa, ml. teräsvalujen tuotantoon käytetty raakateräs.

5. Teollisuuden suhdannebarometri

1–23 Lähteet: Teollisuuden ja Työnantajan Keskusliitto; ASTIKA.
TT tiedustelee neljä kertaa vuodessa suhdanneodotuksia noin 620 yrityksestä, joista 70 on suuryrityksiä ja 250 keskikokoisia yrityksiä. Vastaukset painotetaan liikevaihdolla, työvoimaa koskevat henkilökunnan määrällä.

6. Teollisuusyritysten liikevaihto- ja palkkasumma-indeksit 1995 = 100

1–10 Lähde: TK, Yritysten suhdanteet. Internet: http://www.tilastokeskus.fi/tk/ys/suhdan_taulukot.html
Indeksien laskennassa käytetään verohallinnon aineistoja, joita Tilastokeskus itse täydentää. Indeksisarjat alkavat vuodesta 1995.
1–5 Liikevaihdolla tarkoitetaan arvonlisäveroaineistosta saatua myyntitietoja, joita on oikaistu menetelmällisesti poistamalla mm. käyttöomaisuuden myynnin ja muita ei-liiketoiminnallisia erä. Tähän liikevaihtoon ei sisälly arvonlisävero.
6–10 Tiedot perustuvat kalenterikuukauden aikana maksettuihin ennakonpidätyksenalaisiin palkkoihin, joiden perusteella maksetaan työnantajan sosiaaliturvamaksua. Palkan määrä on palkkojen bruttomäärä.

7. Teollisuustuotannon volyyymi-indeksi 1995 = 100

1–42 Lähteet: TK, Yritysten suhdanteet: teollisuus; ASTIKA.
Teollisuustuotannon volyyymi-indeksi on talouden kehityksen ja kausivaihteluiden mittari, joka sisältää sekä koko teollisuuden eri toimialojen indeksejä että erikoisindeksejä (sarakkeissa (2–6, 39–42).
Indeksien laadinta perustuu teollisuuden tuotteiden, raaka-aineiden, tehtyjen työntien ja kulutetun energian määrällisten muutosten mittamiseen kuukausittain. Työpäiväkorjattu indeksi saadaan kertomalla alkuperäinen sarja työpäiväkorjauskertoimella.
Nimikekohtaista painorakennetta muutetaan vuosittain ja toimialoittaista painorakennetta viiden vuoden välein. Indeksien toimialaluokitus noudattaa vuoden 1995 toimialaluokitusta, joka on käytössä kaikissa EU-maissa. Nimikeistöloukkituksen käytetään teollisuustilaston tarpeisiin sovelletta YK:n tavaranimikeistöloukkitusta Harmonized System (HS-luokitus).

Rakentaminen

8. Talonrakentaminen

1–12 Lähteet: TK, Yritysten suhdanteet: rakentaminen; ASTIKA.

9. Asuntotuotanto

1–16 Lähde: TK, Yritysten suhdanteet: rakentaminen.

10. Rakennusyritysten liikevaihto- ja palkkasumma-indeksit 1995 = 100

1–6 Lähde: TK, Yritysten suhdanteet. Internet: http://www.tilastokeskus.fi/tk/ys/suhdan_taulukot.html
Indeksien laskennassa käytetään verohallinnon aineistoja, joita Tilastokeskus itse täydentää. Indeksisarjat alkavat vuodesta 1995.
1–3 Liikevaihdolla tarkoitetaan kotimaan liikevaihtoa, joka muodostuu kotimaan arvonlisäveronalaisesta myynnistä. Tietoihin ei sisälly arvonlisävero.
4–6 Tiedot perustuvat kalenterikuukauden aikana maksettuihin ennakonpidätyksenalaisiin palkkoihin, joiden perusteella maksetaan työnantajan sosiaaliturvamaksua.

Kauppa ja palvelut

11. Kaupanalan yritysten palkkasummaindeksit 1995 = 100

1–3 Lähde: TK, Yritysten suhdanteet. Internet: http://www.tilastokeskus.fi/tk/ys/suhdan_taulukot.html
Indeksien laskennassa käytetään verohallinnon aineistoja, joita Tilastokeskus itse täydentää. Indeksisarjat alkavat vuodesta 1995.
Tiedot perustuvat kalenterikuukauden aikana maksettuihin ennakonpidätyksenalaisiin palkkoihin, joiden perusteella maksetaan työnantajan sosiaaliturvamaksua. Palkan määrä on palkkojen bruttomäärä.

12. Kaupan myynti

1-30 Lähteet: TK, Yritysten suhdanteet: kauppa; ASTIKA.

13. Ulkomaankauppa

1-26 Lähteet: Tullihallitus, Tilastotoimisto: Ulkomaankauppa, kuukausi- ja vuosijulkaisut: ASTIKA.

14-25 Yksikköarvoindeksi kertoo ulkomaankaupan hinnoissa ja volyyymi-indeksi ulkomaankaupan määrässä tapahtuneesta muutoksesta.

26 Vaihotosuhde kertoo vientihintojen suhteesta tuontihintoihin.

14. Palvelualan yritysten (pl. kauppa) liikevaihto- ja palkkasummaindeksit 1995 = 100

1-10 Lähde: TK, Yritysten suhdanteet. Internet: http://www.tilastokeskus.fi/tk/ys/suhdan_taulukot.html

Indeksien laskennassa käytetään verohallinnon aineistoja, joita Tilastokeskus itse täydentää. Indeksisarjat alkavat vuodesta 1995.

1-5 Liikevaihdolla tarkoitetaan arvonlisäveroaineistosta saatuja myyntituloja. Tähän liikevaihtoon ei sisälly arvonlisäveroa.

6-10 Tiedot perustuvat kalenterikuukauden aikana maksettuihin ennakonpidätyksenalaisiin palkkoihin, joiden perusteella maksetaan työnantajan sosiaaliturvamaksua. Palkan määrä on palkkojen bruttomäärä.

Liikenne

15. Ulkomainen merenkulku

1-14 Lähteet: Merenkulkuhallitus, Tilastotoimisto: Merenkulku, kuukausi- ja vuosijulkaisut.

Vuoden 1969 kansainvälinen aluksenmittausyleissopimus tuli Suomessa voimaan 18.7.1982. Tämän johdosta alusten vetoisuudet ilmoitetaan nykyään brutto- ja nettoluokina, jotka ovat laaduttomia suhdelukuja toisin kuin aiemmin käytetyt brutto- ja nettorekisteritonnit, jotka ovat tilavuusmittoja.

16. Moottoriajoneuvot

1-19 Lähde: TK, Yritysten suhdanteet: liikenne ja matkailu.

17. Tieliikenteen tavarankuljetussuoritteet

1-2 Lähteet: TK, Yritysten suhdanteet: liikenne ja matkailu; Statfin.stat.fi

18. Rautatieliikenne

1-6 Lähde: VR-Yhtymä Oy, Laskentayksikkö.

3-4 VR Oy:n kuljetukset.

19. Lentoliikenne, kotimaiset yhtiöt

1-4 Lähteet: Finnair, Ilmailulaitos.

20. Tieliikenneonnettomuudet

1-12 Lähde: TK, Yritysten suhdanteet: liikenne ja matkailu.

21. Postiliikenne

1-3 Lähde: Suomen Posti Oy.

1-2 Kirjellähettykset ja paketit sisältävät kotimaiset, ulkomaille lähetetyt ja ulkomailta saapuneet lähettykset.

3 Lehdet sisältävät kotimaiset ja ulkomaille lähetetyt lähettykset.

22. Matkailu

1-2 Lähde: TK, Yritysten suhdanteet: liikenne ja matkailu.

Rahoitusmarkkinat

23. Keskeisiä euron kursseja

1-9 Lähteet: Suomen Pankki: Rahoitusmarkkinat; www.bof.fi; ASTIKA.

Valuuttakurssit ovat EKP:n julkaisemia euron kursseja. Kurssit perustuvat julkaisuhetken vallitseviin markkinahintoihin. Ennen vuotta 1999 kurssit perustuvat Suomen markan ko. kurssiin, jotka on muutettu eurokursseiksi

kiinteällä muuntokertoimella 5.94573. Vuosikeskiarvot on laskettu käyttäen euron päivittäisiä kursseja.

24. Euron muuntokurssit

1-2 Lähteet: Suomen Pankki; www.bof.fi

EU:n neuvosto vahvisti 31.12.1998 muuntokurssit, joita käytetään muunnettaessa euron käyttöön ottavien EU:n jäsenvaltioiden valuuttoja euroksi. Taulukossa on esitetty myös viitteelliset, epäviralliset kiinteät markkakurssit euroksi muuttuneiden valuuttojen suhteen. Muunnettaessa jonkin kansallisen rahayksikön määrääisiä rahamääriä toisen kansallisen rahayksikön määrääiseksi rahamäärä muunnetaan ensin euroyksikönä ilmaistuksi rahamääräksi, mikä määrä voidaan pyöristää vähintään kolmen desimaalin tarkkuudella ja muunnetaan sitten toisen kansallisen rahayksikön määräiseksi.

25. Rahalaitosten ottolainaus

1-16 Lähteet: TK, Taloudelliset olot: rahoitusmarkkinat; ASTIKA.

26. Rahalaitosten antolainaus

1-13 Lähteet: TK, Taloudelliset olot: rahoitusmarkkinat; ASTIKA.

27. Pankkien kotimaiset euroluotot ja -talletukset

1-18 Lähde: TK, Taloudelliset olot: rahoitusmarkkinat.

28. Keskeisiä korkoja

1-17 Lähteet: Suomen Pankki: Rahoitusmarkkinat; www.bof.fi

1 Eoniakorko (Euro overnight index average) on euroalueen pankkien keskinäisten yön yli -luottojen toteutunut painotettu keski korko.

2-8 Euriborkorot (Euro interbank offered rate) perustuvat euroalueen merkittävimpien pankkien keskinäisen rahoituksen hintaan. Euriborkorot laskeaan (pääosin) euroalueella toimivien, parhaiksi luokiteltujen suurten pankkien (noin 60 pankkia) klo 11 Keski-Euroopan aikaa antamien noteerausten pohjalta. Suomesta laskennassa on mukana yksi pankki (Merita).

Euriborkorot lasketaan sekä 360 että 365 päivän jaksoiksi, joista taulukossa on julkaistu euroalueella yleisemmin käytetyt 360 päivän jakson korot. Suomessa on käytetty yleisesti myös 365 korkopäivään perustuvia korkoja (esimerkiksi heliborkorot). Samaa korkoa vastaavat 365 päivän korkonoteeraukset ovat hiukan korkeammat kuin 360 päivän jakson korkonoteeraukset (360 päivän korkonoteeraus kerrottuna luvulla 365/360).

9-10 Valtion viiden vuoden korko perustuu 1.7.1998 lähtien 15.3.2004 eräännyvän kiinteäkorkoisen kertakuoletteen sarjaobligation noteeraukseen ja kymmenen vuoden korko 1.1.1999 lähtien 25.4.2009 eräännyvän kiinteäkorkoisen kertakuoletteen sarjaobligation noteeraukseen.

11 Peruskorko on hallinnollinen korko, jonka suuruuden määräsi vuoden 1998 loppuun asti Suomen Pankki. Vuoden 1999 alusta alkaen peruskoron vahvistaa valtiovarainministeriö vuosittain kesäkuussa ja joulukuussa seuraavaksi puoleksi kalenterivuodeksi. Peruskorko lasketaan sen vahvistamista edeltäneiden kolmen kalenterikuukauden aikana julkaistun 12 kuukauden markkinakoron perusteella. Peruskorko on mainittujen kolmen kuukauden ajalta laskettu markkinakoron keskiarvo pyöristettynä lähimpään prosenttiyksikön neljännekseen. Markkinakorko on toistaiseksi 12 kuukauden euriborkorko (365 päivää).

12-17 Antolainaus sisältää sekkiluotot (tililuotot), vekselit ja velkakirjalainat.

29. HEX-osakeindeksi

1-20 Lähteet: TK, Taloudelliset olot: rahoitusmarkkinat; Helsingin Pörssi; ASTIKA.

Tiedot ovat päivähavaintojen keskiarvoja.

30. Maksutase

1-13 Lähteet: Suomen Pankki: Rahoitusmarkkinat; www.bof.fi; ASTIKA.

9 Arvopaperisijoitukset sisältävät arvopapereiden emissiot ja jälkimarkkinakaupat (ml. uoletukset).

31. Valtion takaukset

1-6 Lähde: TK, Taloudelliset olot, rahoitusmarkkinat

Kansantalous

32. Bruttokansantuote ja nettokansantulo

1–11 Lähteet: TK, Taloudelliset olot: kansantalouden tilinpito; ASTIKA. Suomen kansantalouden tilinpito perustuu uuteen Euroopan kansantalouden tilinpitojärjestelmään (EKT 1995) ja sen kanssa yhdenmukaiseen maailmanlaajuiseseen System of National Accounts 1993 -järjestelmään. Katso TK: Kansantalouden tilinpito 1990–1998 (Kansantalous 1999:8).

33. Bruttokansantuote toimialoittain

1–11 Lähteet: TK, Taloudelliset olot: kansantalouden tilinpito; ASTIKA. Suomen kansantalouden tilinpito perustuu uuteen Euroopan kansantalouden tilinpitojärjestelmään (EKT 1995) ja sen kanssa yhdenmukaiseen maailmanlaajuiseseen System of National Accounts 1993 -järjestelmään. Katso TK: Kansantalouden tilinpito 1990–1998 (Kansantalous 1999:8). BKT markkinahintaan = markkinatuotanto perushintaan + markkinaton tuotanto perushintaan + tuoteverot + tuotetukipalkkiot.

34. Bruttokansantuote asukasta kohti

Lähteet: TK, Taloudelliset olot: kansantalouden tilinpito; ASTIKA. Suomen kansantalouden tilinpito perustuu uuteen Euroopan kansantalouden tilinpitojärjestelmään (EKT 1995) ja sen kanssa yhdenmukaiseen maailmanlaajuiseseen System of National Accounts 1993 -järjestelmään. Katso TK: Kansantalouden tilinpito 1990–1998 (Kansantalous 1999:8).

35. Julkisten menojen hintaindeksit 1995 = 100

1–2 Lähteet: TK, Hinnat ja palkat: hinta- ja kustannusindeksit; ASTIKA. Indeksien painotiedot ovat kunnallistalouden osalta vuoden 1995 ja valtion osalta vuoden 1994 tilinpäätöstiedoista. Indeksi on kuvattu tarkemmin TK:n julkaisussa "Julkisten menojen hintaindeksi 1995 = 100". (Katsauksia nro 1997/5).

36. Kokonaistuotannon kuukausikuvaaja

1–2 Lähde: TK, Taloudelliset olot: kokonaistuotannon kuukausikuvaaja. Kokonaistuotannon kuukausikuvaaja perustuu kolmeentoista kuukausisarjaan talouden eri aloilta, jotka lasketaan painottaen yhteen. Kuukausikuvaajan ja kansantalouden neljännesvuosittilinpidon tiedot saattavat poiketa toisistaan. Tämä johtuu siitä, että kuukausikuvaaja ennakoii perushintaisen bruttokansantuotteen kehitystä, kun taas neljännesvuosittilinpito kuvaa markkinahintaisen bruttokansantuotteen muutoksia. Lisäksi kuukausikuvaajan tiedot ovat ennakkollisia ja niitä tarkastetaan aina uusien tietojen ilmestyttyä.

37. Kuluttajabarometri

1–24 Lähde: TK, Taloudelliset olot: suhdanneindikaattorit. Kuluttajabarometrin avulla mitataan suomalaisten mielikuvia yleisestä ja oman kotitalouden taloudellisesta kehityksestä sekä aikomuksista tehdä suurempia hankintoja, säästää tai ottaa luottoa. Vastaukset on painotettu kotitalouksien rakennetiedoilla.

Valtionalous

38. Valtionalouden kassatulot

1–25 Lähteet: Valtiokonttori; ASTIKA. 1–25 Ko. vuoden tulomomenttien ja edellisten vuosien tuloerästen tulotukset ml. rahastojen tulot; pl. kirjanpidolliset erät sekä valtion liikeyritysten käyttötulot. 1 Valtion tulo- ja varallisuusvero, kunnallisvero, kirkollisvero sekä vakuutettujen kansaneläke- ja sairausvakuutusmaksut. 18 Ml. tulot valtion liikeyritysten omaisuuden myynnistä. 19 Valtion osuus veikkaus- ja raha-arpaisten voittovarasta, vedonlyönnistä hevoskilpailuissa saaduista tuloista sekä raha-automaattiyhdistyksen tuotto.

39. Valtionalouden kassamenot

1–27 Lähteet: Valtiokonttori; ASTIKA. 1–27 Ko. vuoden määrärahojen sekä edellisiltä vuosilta siirtyneiden määrärahojen ja menorästen käyttö ml. rahastojen menot; pl. kirjanpidolliset erät sekä valtion liikeyritysten käyttömenot.

40. Valtionalouden rahoitusasema

1–7 Lähteet: Valtiokonttori; ASTIKA.

41. Valtionvelka

1–10 Lähteet: Valtiokonttori; ASTIKA. Valtionvelalla tarkoitetaan velkaa, josta valtion sisäinen lainaus on vähennetty.

Hinnat

42. Indeksilukujen vuosimuutoksia

1 Lähde: TK, Yritysten suhdanteet: rakentaminen. 2–9 Lähde: TK, Hinnat ja palkat: kuluttajahinnat sekä hinta- ja kustannusindeksit. 3 Pohjainflaatioindikaattori on kuluttajahintaindeksin muunnos, josta on poistettu välillisten verojen ja tukipalkkioiden lisäksi asuntojen hintojen ja asuntolainojen korkojen vaikutus. 4 Yhdenmukaistettu kuluttajahintaindeksi on uudistettu samanaikaisesti kuluttajahintaindeksin kanssa. Indeksien painorakenne on uudistettu vuoden 1995 kulustutkimusaineiston määrään ja 1996 hintojen mukaisesti. Yhdenmukaistetun kuluttajahintaindeksin perusvuotta (1996 = 100) ei muuteta uudistuksen yhteydessä. Sen sijaan indeksin pisteluvut muutetaan taannehtivasti, mikä poikkeaa kansallisesta kuluttajahintaindeksin käytännöstä. Yhdenmukaistettua kuluttajahintaindeksiä (YKHI) tarvitaan EU-maiden inflaatioasteiden vertailuun. Eri maiden YKHI:t perustuvat yhtenäiseen yksityisen kulutuksen määrittelyyn, luokitteeluun sekä yhdenmukaisiin menetelmiin indeksien muodostamisessa, joten YKHI:n mittaama inflaatiota voidaan verrata luotettavasti indeksiä tuottavien maiden välillä.

43. Rakennuskustannusindeksi

1–13 Lähteet: TK, Yritysten suhdanteet: rakentaminen; ASTIKA. 1–8 Rakennuskustannusindeksin 2000 = 100 kokonaisindeksi lasketaan asuinkerrostalon, toisto- ja liikerakennuksen sekä teollisuuden tuotanto- ja varastorakennuksen indeksien painotettuna keskiarvona. Painoina on näiden talotyyppien osuus koko uudisrakennustuotannosta perusvuonna 2000. 9–13 Indeksien muutokset vastaavat uusimman (2000 = 100) indeksin muutoksia.

44. Maarakennuskustannusindeksi 1995 = 100

1–9 Lähde: TK, Hinnat ja palkat: hinta- ja kustannusindeksit. Maarakennuskustannusindeksi kuvaa niitä kustannusmuutoksia, joita maarakennusyrityksille syntyy panosten hankinnasta ja käytöstä urakan aikana. Indeksissä ei ole mukana tottavuutta eikä yrittäjän saamaa pääomakatetta.

45. Maarakennus- ja metsäalan konekustannusindeksit 1995 = 100

1–2 Lähde: TK, Hinnat ja palkat: hinta- ja kustannusindeksit. 1 Indeksi kuvaa maarakennusalan koneiden käyttöön ja omistukseen liittyvien kustannustekijöiden hintakehitystä. 2 Indeksi kuvaa metsäkoneiden käyttöön ja omistukseen liittyvien kustannustekijöiden hintakehitystä.

46. Liikenteen kustannusindeksejä

1–10 Lähde: TK, Hinnat ja palkat: hinta- ja kustannusindeksit. 1–7 Indeksi mittaa linja- ja autoliikennöintiin liittyvien kustannustekijöiden hintojen muutoksia. 8–9 Indeksi mittaa ammattimaisen kuorma-autoliikenteen kustannustekijöiden hintojen muutoksia. Julkaisussa esitettyjen ryhmien lisäksi indeksi sisältää pakettiautojen ja kevyiden kuorma-autojen sekä raskaiden kuorma-autojen kustannusindeksit. 10 Indeksi mittaa taksiliikenteen kustannustekijöiden hintojen muutoksia.

47. Kiinteistön ylläpidon kustannusindeksi 1995 = 100

1–20 Lähteet: TK, Yritysten suhdanteet: rakentaminen; ASTIKA. Indeksi mittaa kiinteistön ylläpidon, kuten hallinnon, käytön ja huollon, ulkoalueiden hoidon, siivouksen, lämmityksen, sähkön, vesi- ja jätehuollon sekä korjausten ja kunnossapidon hintojen kehitystä. Lisäksi huomioidaan erillis-kustannuksista vakuutukset, maan vuokra sekä kiinteistövero. 1 Kiinteistön ylläpidon kokonaisindeksi saadaan painottamalla yhteen taloyhtiökohtaiset indeksit. Painoina käytetään näiden talotyyppien suhteellisia osuuksia rakennuskannan kokonaiskerronalasta. Omakotitalolle lasketaan omaa indeksiä, joka ei sisälly kokonaisindeksiin. 3–8 Kustakin rakennustyyppistä on valittu rakennuskannan mukainen normaali rakennus, jonka ylläpitokustannusten mukaisesti painorakenne on muokattu. Indeksi kuvaa näin kaikkien kyseisen talotyypin rakennusten kustannusrakennetta koko maan rakennuskannan mukaisesti.

48. Maatalouden hintaindeksijä 1995 = 100

1-10 Lähde: TK, Hinnat ja palkat: hinta- ja kustannusindeksit.

49. Kuluttajahintaindeksi 1995 = 100 (hyödykeryhmittäin)

1-13 Lähteet: TK, Hinnat ja palkat: kuluttajahinnat; ASTIKA. Kuluttajahintaindeksiä käytetään inflaation mittarina. Sen määrittelyssä käytettävät indeksien painot kuvaavat keskvirtokotitalouksien kulutusrakennetta.

Joulukuusta 1997 lähtien kuluttajahintojen muutoksia mitataan kuluttajahintaindeksin 1995 = 100 mukaan. Indeksii pohjautuu vuoden 1995 kulutustutkimuksen mukaiseen kulutusrakenteeseen. Uusi indeksi eroaa vanhasta ajantasaisemman painorakenteensa puolesta. Indeksii varten kerätään koko maasta noin 2 000 liikkeestä yli 50 000 hintatietoa kuukausittain.

50. Kuluttajahintaindeksi 1995 = 100 (alueittain) ja elinkustannusindeksi 1951:10 = 100

1-8 Lähteet: TK, Hinnat ja palkat: kuluttajahinnat; ASTIKA.

2-6 Alueittaiset indeksit lasketaan kunkin suuralueen painorakenteen mukaisesti alueen hinnoin.

7 Nettohintaindeksi on kuluttajahintaindeksin muunnos, josta on poistettu välilliset verot ja johon on lisätty tukipalkkioiden vaikutus.

8 Indeksii on laskettu joulukuusta 1997 lähtien ketjutus kertomella kuluttajahintaindeksistä 1995 = 100.

51. Tukkuhintaindeksi 1995 = 100

1-31 Lähteet: TK, Hinnat ja palkat: hinta- ja kustannusindeksit; ASTIKA.

Indeksi mittaa Suomessa käytettävien tavaroiden verollisten hankintahintojen kehitystä. Indeksii sisältyy sekä kotimaisia tavarointa että tuontitavaroita. Tukkuhintaindeksi sisältää arvonlisäveron ja muut välilliset verot. Kotimaisten tavaroiden tukkuhintana on tehtaan hinta + arvonlisävero ja muut välilliset verot. Tuontitavaroiden tukkuhintana on tuonin cif-hinta + tullit + arvonlisävero ja muut välilliset verot. Indeksii on 670 nimikettä ja indeksin toimialaluokitus noudattaa Euroopan unionin NACE-toimialaluokitusta.

52. Kotimarkkinoiden perushintaindeksi 1995 = 100

1-32 Lähteet: TK, Hinnat ja palkat: hinta- ja kustannusindeksit; ASTIKA. Indeksii mittaa Suomessa käytettävien tavaroiden hintakehitystä niiden lähiessä markkinoilla. Indeksii sisältää sekä kotimaisia että tuontitavaroita. Kotimaisten tavaroiden hintana on veroton tehtaan hinta. Tuontitavaroiden hintana on tuonin cif-hinta + tullit. Indeksii on 677 nimikettä ja indeksin toimialaluokitus noudattaa Euroopan unionin NACE-toimialaluokitusta.

53. Teollisuuden tuottajahintaindeksi 1995 = 100

1-25 Lähteet: TK, Hinnat ja palkat: hinta- ja kustannusindeksit; ASTIKA. Indeksii mittaa Suomessa valmistettujen ja kotimaassa käytettäväksi tarkoitettujen teollisuustavaroiden eli kotimarkkinatavaroiden tuottajahintojen kehitystä. Indeksii on 358 nimikettä ja indeksin toimialaluokitus noudattaa Euroopan unionin NACE-toimialaluokitusta.

54. Tuontihintaindeksi 1995 = 100

1-26 Lähteet: TK, Hinnat ja palkat: hinta- ja kustannusindeksit; ASTIKA. Indeksii mittaa tuontitavaroiden cif-hintojen kehitystä. Valuuttamääräiset tuontihinnat muunnetaan Suomen markoiksi tilastokuukauden keskikursilla. Indeksii on 371 nimikettä ja indeksin toimialaluokitus noudattaa Euroopan unionin NACE-toimialaluokitusta.

55. Vientihintaindeksi 1995 = 100

1-21 Lähteet: TK, Hinnat ja palkat: hinta- ja kustannusindeksit; ASTIKA. Indeksii mittaa vientitavaroiden fob-hintojen kehitystä. Valuuttamääräiset vientihinnat muunnetaan Suomen markoiksi tilastokuukauden keskikursilla. Vientihintaindeksii on 220 nimikettä ja indeksin toimialaluokitus noudattaa Euroopan unionin NACE-toimialaluokitusta.

56-59. Tuottajahintaindeksit 1949 = 100

Lähteet: TK, Hinnat ja palkat: hinta- ja kustannusindeksit; ASTIKA. Indeksit lasketaan tammikuusta 1998 lähtien uusien tuottajahintaindeksien 1995 = 100 avulla ketjutamalla kokonaisindeksi ja kukin alaindeksi lähinnä vastaavalla uudella indeksillä.

60. Asuntojen hinnat

1-25 Lähde: TK, Hinnat ja palkat: asunon hinnat. Asuntojen hintatilasto kuvaa vanhojen osakehuoneistojen velattomia ne-löhintoja kiinteistönvälittäjien välittämässä asuntokaupoissa.

61. Elintarvikkeiden vähittäishintoja

1-22 Lähde: TK, Hinnat ja palkat: kuluttajahinnat. Tiedot perustuvat kuluttajahintaindeksiä varten kerättyyn hinta-aineistoon.

Palkat

62. Palkansaajien ansiotasoindeksi 1995 = 100

1-31 Lähteet: TK, Hinnat ja palkat: yksityisen ja julkisen sektorin palkkatilastot; ASTIKA.

Palkansaajien ansiotasoindeksi mittaa säännöllisen työajan keskiarvoisten kehitystä. Se lasketaan aloittain sekä kuukausi- että tuntipalkkaisille työntekijöille. Indeksii varten kerättävät tiedot käsittävät n. 1,4 miljoonaa palkansaajaa. Indeksii ja sen painorakenne uudistetaan viiden vuoden välein vastaamaan ajankohdan palkansaajarakennetta. Indeksitietoja on saatavissa vuodesta 1948 alkaen. Indeksien laskuperusteita on selostettu tarkemmin TK:n Tutkimuksia-sarjassa nro 124.

63. Työntekijöiden tuntiansiot

1-24 Lähde: TK, Hinnat ja palkat: yksityisen ja julkisen sektorin palkat. 4-24 Ilman arkipyhäkorvauksia.

64. Työvoimakustannusindeksi 1996 = 100

1-12 Lähteet: TK, Hinnat ja palkat: hinta- ja kustannusindeksit; Statfin.stat.fi Työvoimakustannusindeksi kuvaa tehdyn työtunnin kustannusten kehitystä yksityisellä sektorilla. Kustannuskäsite sisältää palkkakustannukset ja työnantajan sosiaalivakuutusmaksut. TK:n julkaisu Työtunnin kustannus 1995-1999* (Palkat 2000:15) sisältää yksityiskohtaisen kuvauksen indeksin laskentamenetelmästä.

Työelämä

65. Työllisyys

1-19 Lähteet: TK, Elinolot: työelämä; ASTIKA. Tiedot perustuvat TK:n työvoimatutkimukseen. Työvoimatutkimus on ollut vuoden 1983 alusta alkaen haastattelututkimus, jonka otoskoko on kuukaudessa 12 000 ja neljännesvuodessa 36 000 henkeä. Työvoimatutkimuksen tiedonkeruu muuttui vuoden 2000 alusta, jolloin siirryttiin jatkuvaan tutkimusviikkoon. Sitä ennen kunkin kuukauden tiedot on kerätty yhdeltä tutkimusviikolta. Luvut painotetaan ositteittain laskettujen korotuskertoimien avulla vastaamaan 15-74-vuotiaasta väestöstä. Neljännesvuosi- ja vuosiestimaatit lasketaan kuukausilukujen keskiarvoina (työtunnit kuukausilukujen summina). Vuoden 1997 alusta TK on uudistanut työvoimatutkimuksensa vastaamaan entistä paremmin EU:n ja Kansainvälisen työjärjestön ILO:n käytämiä käsitteitä ja määritelmiä. Lisäksi tutkimuksen sisältöä on laajennettu ja tarkennettu. Ks. uudistuksen vaikutuksista TK:n julkaisusta Työmarkkinat 1997:7. Vuoden 1998 toukokuusta lähtien työttömien määritelmä muutettiin vastaamaan täysin EU:n ja ILO:n käytämiä määritelmiä.

66. Työttömyys

1-9 Lähteet: TK, Elinolot: työelämä; ASTIKA. Tiedonkeruumenetelmä, ks. t. 65. 1-8 Työttömäksi luokitellaan henkilö, joka on työtä vailla, joka on aktiivisesti etsinyt työtä neljän viime viikon aikana ja joka olisi valmis aloittamaan työn kahden viikon kuluessa. 5-8 Työttömät prosentteina koko työvoimasta. 9 Ml. osan viikkoä työttömänä olleiden työttömyyspäivät.

67. Työttömyysaste maakunnittain

1-21 Lähde: TK, Elinolot: työelämä. Työttömän henkilön määrittely ks. t. 66.

68. Työnvälitys

1–5, 8–29 Lähteet: Työministeriö, Tilastotoimisto: Työministeriön Työllisyyskatsaus; ASTIKA.
 Kuukausitiedot tarkoitavat kuukauden lopun tietoja, vuositiedot keskimäärää kuukaudessa.
 3, 4, 8 E sisällä ryhmäilmoituksella työnvälitystoimistoihin ilmoitettuja.
 3 MI. pakkolomautetut.
 6–7 Lähde: Kansaneläkelaitos.
 10–29 Alla olevat numerot tarkoittavat pohjoismaisen ammattiluokittelun mukaisia ryhmiä:
 10–11 Nro 0
 12–13 Nro 1
 14–15 Nro 2
 16–17 Nro 3
 18–19 Nro 4
 20–21 Nro 5
 22–23 Nro 7–8
 24–25 Nro 6
 26–27 Nro 9
 28–29 Nro X.

69. Tehdyt työtunnit toimialoittain

1–11 Lähteet: TK, Elinolot: työelämä; ASTIKA.
 MI. yli- ja sivutyötunnit. Tiedonkeruun menetelmä, ks. t. 65.
 2 15–74-vuotiaat työssäolevat (myös työpaikasta tilapäisesti poissaolevat) sekä työttömät ja ne työttömyyseläkeläiset, jotka ovat etsineet työtä.
 2, 7, 9, 18 MI. puolustuslaitoksen kantahenkilökunta.
 3 Työvoimaan kuuluvien prosentiosuus työkäisestä väestöstä.
 4 MI. ne työttömyyseläkeläiset, jotka eivät ole etsineet työtä.
 10–19 Toimialaryhmittely on TK:n toimialaluokituksen (TOL vuodelta 1995) mukainen.

70. Palkansaajien erilaiset työsuhteet

1–10 Lähde: TK, Elinolot: työelämä.

71. Palkansaajat työnantajasektorin mukaan toimialoittain

1–9 Lähde: TK, Elinolot: työelämä. Tiedonkeruun menetelmä, ks. t. 65.

Oikeus

72. Vireillepannut konkurssi

1–18 Lähde: TK, Henkilötilastot: konkurssit.
 10–17 Yksityiset henkilöt ja kuolinpesät.

73. Poliisin tietoon tulleet rikokset, päihtymyksen takia säilöön otetut ja pysäköintivirheet

1–24 Lähde: TK, Henkilötilastot: oikeus.
 Kuukausitietojen summa ei aina vastaa vuositietoa. Kuukausitiedot eivät sisällä rikosilmoituksia, joista on myöhemmin vuoden aikana todettu, ettei rikosta ole tapahtunut.
 4 Moottorikäyttöisen ajoneuvon kuljettaminen alkoholin tai muun huumausaineen vaikutuksen alaisena.
 18–21 Pl. liikenne rikokset.
 24 Maksukehotukset.

Trendit/kausitasoitettut sarjat

Kausitasoituksen tarkoituksena on poistaa sarjoista eri kuukausille ja vuosineljänneksille ominaiset vaihtelut. Tilastosarjat on puhdistettu muuttuvasta, keskimääräisestä kausivaihtelusta ja osa sarjoista lisäksi kalenterista aiheutuviista työpäivävaihteluista. Kausitasoittaminen helpottaa ilmiöiden kehitysuuntien havaitsemista ja analysointia.

Sarjat voivat joissain tapauksissa korjautua jälkikäteen mm. uusien havaintojen lisäämisen ja puhdistamattomien tietojen korjaamisen (esim. tuotantolaitosten tasotarkistukset vuositilastojen valmistuttua) jälkeen. Nämä korjaukset eivät kuitenkaan yleensä muuta olennaisesti taloudellisten muuttujien kehitysuunnista saatua kuvaa.

Trendi kuvaa sarjan keskimääräistä pitkän ajan kehitystä. Se saadaan kausitasoitettusta sarjasta poistamalla siitä jäännössarjan vaihtelu. Trendi on kehitykseltään rauhallisempi kuin kausitasoitettu sarja. Tässä julkaisussa julkaistaan kuukausisarjat trendeinä ja neljännesvuosisarjat kausitasoitettuina.

Kausivaihteluiden analyysiin on käytetty yleisesti käytössä olevaa X11-ARIMA-menetelmää. Menetelmää on selostettu Tilastokeskuksen Tutkimuksia-sarjan julkaisussa nro 210.
 Kausi- ja kalenterivaihteluiden tasoitus vaikuttaa jonkin verran sarjojen vuositason, joka ei kaikkien tasoitettujen sarjojen kohdalla vastaa Tilastokatsauksissa julkaistujen sarjojen vuositason.
 1–77 Lähde: ASTIKA.

Ulkomaat

74. Bruttokansantuote 1995 = 100

1–13 Lähde: OECD: Main Economic Indicators, tietokanta.

75. Teollisuustuotannon määrä 1995 = 100

1–14 Lähde: OECD: Main Economic Indicators, tietokanta.
 1–14 Teollisuustuotanto on laskettu ISIC-luokituksen (International Standard Industrial Classification) pohjalta. Mukana ISIC C, D ja E (C kaivostyö, D tehdasteollisuus, E sähkö, kaasut ja vesi).

76. Teollisuustyöntekijöiden tuntiansiot 1995 = 100

1–14 Lähde: OECD: Main Economic Indicators, tietokanta.
 1–14 Suomen, Norjan, Tanskan, Saksan, Belgian ja Ranskan kohdalla luvut neljännesvuosilukuja. Sarjat on koottu kansallisista lähteistä siten, että ne mahdollisimman tarkasti vastaavat työntekijöiden keskituntiansioita, joihin sisältyvät myös ylityökorvaukset ja toistuvaislisät. Määritelmät saattavat vaihdella maasta toiseen; erityisesti vaihtelevat työntekijöitä, bonuksia ja taannehtivasti maksettua palkkoja sekä ilmoituksen antavan toimipaikan kokoa koskevat määritelmät. Maiden väliseen vertailuun tulee siten suhtautua varauksella.

77. Työttömyysaste

1–14 Lähde: OECD: Main Economic Indicators, tietokanta.
 1–14 Työttömiksi katsottu kaikki ne työkäiset henkilöt, jotka ovat vailla työtä, ovat käytettävissä työhön tai etsivät työtä joko työvoimatoimiston kautta tai muilla keinoin.

78. Kauppatase

1–14 Lähde: OECD: Main Economic Indicators, tietokanta.
 1–14 Viennin ja tuonnin erotus miljoonissa Yhdysvaltain dollareissa. EU:n sisäisten tullirajojen poistuminen 1.1.1993 on johtanut siihen, etteivät tiedot EU:n sisäisestä kaupasta ole enää peräisin tullilmoituksista. Uusi INTRASTAT-järjestelmä on kehitetty kokoamaan nämä tiedot.

79. Lyhytaikaiset markkinakorot

1–8 Lähde: OECD: Main Economic Indicators, tietokanta.
 1–8 Lyhytaikaisilla markkinakoroilla tarkoitetaan 3 kuukauden korkoja. Vuositason luvut ovat kuukausilukujen keskiarvoja. Jollei toisin mainita, kuukauden luvut ovat päivittäisten korkonoteerausten keskiarvoja.

80. Pitkäaikaiset markkinakorot

1–14 Lähde: OECD: Main Economic Indicators, tietokanta.
 1–14 Pitkäaikaisilla markkinakoroilla tarkoitetaan pitkäaikaisen joukkovelkakirjalainojen jälkimarkkinatuottoja. Vuositason luvut ovat kuukausilukujen keskiarvoja. Jollei toisin mainita, kuukauden luvut ovat päivittäisten korkonoteerausten keskiarvoja.

81. Kuluttajahintaindeksi 1995 = 100

1–15 Lähde: OECD: Main Economic Indicators, tietokanta.

82. Inflaatio

1–15 Lähde: TK; Hinnat ja palkat: kuluttajahinnat.

Tabellanmärkningar

Tabellanmärkningarna innehåller källuppgifter och tabellförklaringar till den del dessa inte behövs för att man skall kunna läsa tabellerna. Förklaringar av detta slag står kvar i samband med de tabeller de hänvisar till. Numren framför källorna och anmärkningarna anger kolumnernas nummer i tabellerna. Tecknet som anger att siffran korrigerats (†) finns utsatt bara om det är frågan om förändringar i årsuppgifter som uppgetts som slutliga.

I nottexterna används följande förkortning:

SC = Statistiskcentralen

ASTIKA = Statistiskcentralens tidsseriesdatabas

Utöver de ursprungliga statistikserierna har även centrala trender eller säsongsensade statistikserier sammanställts på sidorna 112–117.

Befolkning

1. Folkmängd

1–11 Källa: SC, Individstatistik: befolkning.

1 Medelfolkmängden har beräknats på basis av den befolkning som bor i landet. Medelfolkmängden för t.ex. 2001 är alltså medeltalet av folk-mängden vid utgången av åren 2000 respektive 2001.

2. Befolkningsförändringar

1–13 Källa: SC, Individstatistik: befolkning.

12 Äktenskap bland kvinnor som bor i Finland.

3. Befolkningsförändringar landskapsvis

1–9 Källa: SC, Individstatistik: befolkning.

8 Äktenskap bland kvinnor som bor i Finland.

Industri

4. Produktstatistik

1–7 Källor: Jord- och skogsbruksministeriets informationstjänstcentral; Jordbruksstatistisk månadsrapport och Lanbruksstatistisk årsbok.

1–3 Kött från djur som slaktats i slakterier.

5 Exkl. vasslepulver.

6 Inkl. smörändelen i smör-växtoljablandningar (beräkningssättet har ändrats fr.o.m. 1.1.1997).

8 Källa: Elintarviketiöto – Food Facts Oy.

Marknadsförda ägg. Månadsuppgifterna har uppskattats på basis av centralpackeriernas mottagningsuppgifter.

9–13 Källa: Jord- och skogsbruksministeriets informationstjänstcentral; Jordbruksstatistisk månadsrapport. Inkl. brödsäd, utsäde och fodersäd, inkl. utländsk spannmål. Exkl. försäljning.

14–18 Källor: SC, Företagskonjunkturer; SC, Företagsstrukturer (de reviderade årsuppgifterna). Den spannmålsmängd som använts för tillverkning av både inhemska produkter och exportprodukter (mjöl och gryn).

19–24 Källor: SC, Företagskonjunkturer; SC, Företagsstrukturer (de reviderade årsuppgifterna).

19–25, 35–53 De preliminära månads- och årsuppgifterna är urvalsbaserade; de slutgiltiga årsuppgifterna gäller hela produktionen.

22 Inkl. long-drinks.

25 Källor: SC, Företagskonjunkturer; Skogsindustrin rf; SC, Företagsstrukturer (de reviderade årsuppgifterna).

26–34 Källa: Skogsforskningsinstitutet; Internet: <http://www.metla.fi>

Med marknadsavverkning avses avverkning av inhemskt råvirke för industri och export. Vedavverkning för dessa ändamål räknas också som marknadsavverkning (annat än marknadsvirke är närmast ved för fastigheter). Uppgifterna om marknadsavverkning bygger på en förfrågan till köpare av råvirke (urval) och till Forststyrelsen.

35 Källor: SC, Företagsstrukturer (de reviderade årsuppgifterna), Finska Cellulosaföreningen – Finncell (månadsuppgifter). Torr vikt.

36 Källor: SC, Företagskonjunkturer; SC, Företagsstrukturer (de reviderade årsuppgifterna).

37–38 Källor: SC, Företagskonjunkturer; Adato Energia Oy; SC, Företagsstrukturer (de reviderade årsuppgifterna). Producerad elenergi, nettoproduktion.

39–40 Källor: SC, Företagskonjunkturer; SC, Företagsstrukturer (de reviderade årsuppgifterna).

41–45 Källor: SC, Företagskonjunkturer; Skogsindustrin rf; SC, Företagsstrukturer (de reviderade årsuppgifterna).

42 Exkl. enbart tryckta produkter och produkter som bara är impregnerade eller överdragna med något ämne.

46–47 Källor: SC, Företagskonjunkturer; SC, Företagsstrukturer (de reviderade årsuppgifterna).

47 Exkl. elfasta och syrafasta tegel.

48–53 Källor: SC, Företagskonjunkturer; Finlands Metallindustris Centralförbund; SC, Företagsstrukturer (de reviderade årsuppgifterna).

49 Flytande stål, inkl. stål för stålglutjods.

5. Industrins konjunkturbarometer

1–23 Källor: Industrins och arbetsgivarnas centralförbund TT; ASTIKA.

TT sänder fyra gånger om året en förfrågan beträffande konjunkturförväntningar till ca 620 företag. Av företagen är 70 storföretag och 250 medelstora företag. I svaren används omsättning som vikt, förutom i de svar som gäller arbetskraft där personalens storlek används som vikt.

6. Omsättnings- och lönesummaindex för industriföretag 1995 = 100

1–10 Källa: SC, Företagskonjunkturer. Internet: http://www.stat.fi/tk/ys/suhdan_taulukot.html

Indexen beräknas utgående från skatteförvaltningens material, som Statistiskcentralen själv kompletterar. Indexserierna börjar år 1995.

1–5 Omsättning avser försäljningsuppgifter som erhållits ur mervärdes-skattematerialet och som justerats metodmässigt genom att bl.a. försäljning av anläggningstillgångar och övriga icke-kommersiella poster eliminerats. Omsättningen omfattar inte mervärdesskatt.

6–10 Uppgifterna bygger på förskotts-kattepliktiga löner som betalats under kalendermånaden och som utgör grunden för de socialskyddsavgifter som arbetsgivaren betalar. Lönebeloppet är bruttoloppet av löner.

7. Volymindex för industriproduktionen 1995 = 100

1–42 Källor: SC, Företagskonjunkturer: industri; ASTIKA.

Volymindex för industriproduktionen mäter den ekonomiska utvecklingen och fluktuationerna från månad till månad. Volymindex för industriproduktionen består av index över alla näringsgrenar inom industrin och specialindex av olika slag (kolumnerna 2–6, 39–42).

Volymindexet för industriproduktionen baserar sig på månatliga mätningar av kvantitativa förändringar i industrins produkter, råvaror, utförda arbetstimmar och energikonsumtion. Det arbetsdagskorrigerade indexet erhålls genom att den ursprungliga serien multipliceras med koefficienten för arbetsdagskorrigerering.

De positionsvisa viktstrukturerna ändras varje år, de näringsgrensvisa vart femte år. Indexet följer näringsgrensindelningen 1995, som används i samtliga länder inom Europeiska unionen. Som positionsklassificering används FN:s varupositionsklassificering (Harmonized System, dvs. HS-nomenklaturen) modifierad för industristatistikens behov.

Bygghverksamhet

8. Husbyggande

1–12 Källor: SC, Företagskonjunkturer: bygghverksamhet; ASTIKA.

9. Bostadsproduktion

1–16 Källa: SC, Företagskonjunkturer: bygghverksamhet.

10. Omsättnings- och lönesummaindex för byggnadsföretag 1995 = 100

1–6 Källa: SC, Företagskonjunkturer. Internet: http://www.stat.fi/tk/ys/suhdan_taulukot.html

Indexen beräknas utgående från skatteförvaltningens material, som Statistiskcentralen själv kompletterar. Indexserierna börjar år 1995.

1–3 Omsättning avser omsättningen av försäljning i Finland, som utgörs av den mervärdesskattepliktiga försäljningen i Finland. Uppgifterna omfattar inte mervärdesskatt.

6–10 Uppgifterna bygger på förskotts-kattepliktiga löner som betalats under kalendermånaden och som utgör grunden för de socialskyddsavgifter som arbetsgivaren betalar.

Handel och tjänster

11. Lönesummaindex för företag inom handelsbranschen 1995 = 100

1–3 Källa: SC, Företagskonjunkturer. Internet: http://www.stat.fi/tk/ys/suhdan_taulukot.html

Indexen beräknas utgående från skatteförvaltningens material, som Statistiska centralen själv kompletterar. Indexserierna börjar år 1995. Uppgifterna bygger på förskottskattepliktiga löner som betalats under kalendermånaden och som utgör grunden för de socialskyddsavgifter som arbetsgivaren betalar. Lönebeloppet är bruttolönet av löner.

12. Handelns försäljning

1–30 Källor: SC, Företagskonjunkturer: handel; ASTIKA.

13. Utrikeshandel

1–26 Källor: Tullstyrelsen, Statistikbyrå: Utrikeshandel, månads- och årspublicationer; ASTIKA.

14–25 Enhetsvärdeindexet anger den förändring som skett i utrikeshandelspriserna och volymindexet förändringen i utrikeshandelsvolymen. 26 Bytesförhållandet anger exportprisernas förhållande till importpriserna.

14. Omsättnings- och lönesummaindex för tjänsteföretag (exkl. handel) 1995 = 100

1–10 Källa: TK, Yritysten suhdanteet. Internet: http://www.stat.fi/tk/ys/suhdan_taulukot.html

Indexen beräknas utgående från skatteförvaltningens material, som Statistiska centralen själv kompletterar. Indexserierna börjar år 1995. 1–5 Omsättning avser försäljningsuppgifter som erhållits ur mervärdesskattematerialet. Omsättningen omfattar inte mervärdesskatt. 6–10 Uppgifterna bygger på förskottskattepliktiga löner som betalats under kalendermånaden och som utgör grunden för de socialskyddsavgifter som arbetsgivaren betalar. Lönebeloppet är bruttolönet av löner.

Samfärdsel

15. Sjöfarten mellan Finland och utlandet

1–14 Källor: Sjöfartsstyrelsen, statistikbyrå: Sjöfart (månads- och årspublicationer).

1969 års internationella skeppsmättningskonvention trädde i kraft i Finland 18.7.1982. Fartygsdräktighet anges därför numera i brutto- och nettoton i stället för brutto- och nettoregister-ton.

16. Motorfordon

1–19 Källa: SC, Företagskonjunkturer: transport och turism.

17. Varutransportprestationer inom vägtrafik

1–2 Källor: SC, Företagskonjunkturer: transport och turism; Statfin.stat.fi

18. Järnvägstrafik

1–6 Källa: VR-Group Ab, Räkenskapsenheten.

3–4 VR Ab:s transporter.

19. Flygtrafik, inhemska flygbolag

1–4 Källor: Finnair, Luftfartsverket.

20. Vägtrafikolyckor

1–12 Källa: SC, Företagskonjunkturer: transport och turism.

21. Posttrafik

1–3 Källa: Posten Finland Ab.

1–2 Brevförsändelserna och paketen innehåller inhemska försändelser och försändelser till och från utlandet.

3 Tidningarna omfattar inhemska försändelser och försändelser till utlandet.

22. Turism

1–2 Källa: SC, Företagskonjunkturer: transport och turism.

Finansmarknaden

23. Viktiga eurokurser

1–9 Källor: Finlands Bank: Finansmarknaden; www.bof.fi; ASTIKA. Valutakurserna är eurokurser som publiceras av ECB. De baseras på aktuella marknadskurser. Kurserna för tiden före 1999 är baserade på de respektive markkurserna som omräknats till eurokurser enligt den fasta omräkningskursen 5.94573. Årsmedeltalen beräknas på dagskurserna för euron.

24. Omräkningskurser för euron

1–2 Källa: Finlands Bank; www.bof.fi

Den 31 december 1998 fastställde EU-rådet omräkningskurserna till euro för valutorna i de EU-länder som inför euron. Tabellen upptar också riktgivande, officiella fasta markkurser för de valutor som konverterats till euro. Penningbelopp som skall omräknas från en nationell valutaenhet till en annan skall först omräknas till ett belopp som uttrycks i enheten euro, vilket belopp får avrundas till inte mindre än tre decimaler och sedan skall omräknas till den andra nationella valutaenheten.

25. Penninginstitutens inlåning

1–16 Källor: SC, Ekonomistatistik: finansmarknaden; ASTIKA.

26. Penninginstitutens utlåning

1–13 Källor: SC, Ekonomistatistik: finansmarknaden; ASTIKA.

27. Bankernas inhemska lån och depositioner i euro

1–18 Källa: SC, Ekonomistatistik: finansmarknaden.

28. Viktiga räntor

1–17 Källor: Finlands Bank: Finansmarknaden; www.bof.fi

1 Eniaräntan (euro overnight index average) är den vägda medelräntan för krediter över natten mellan bankerna i euroområdet.

2–8 Euriborräntorna (euro interbank offered rate) baseras på priset på finansiering mellan de viktigaste bankerna i euroområdet. Euriborräntorna beräknas (i huvudsak) på noteringarna kl. 11 centralt europeisk tid från (ca 60) stora eurobanker med högsta kreditvärdighet. En finländsk bank (Merita) deltar i systemet.

Euriborräntorna beräknas på såväl 360 som 365 dagars perioder; i tabellen redovisas de enligt 360 dagar beräknade räntorna, som är vanligast i euroområdet. I Finland har också rätt allmänt använts räntor som är baserade på 365 rättedagar (t.ex. heliborräntorna). Noteringen enligt 365 dagar för en ränta är något högre än samma ränta noterad enligt 360 dagar (räntenoteringen enligt 360 dagar multiplicerad med 365/360).

9–10 5-årsräntan har sedan den 1 juli 1998 beräknats på noteringen för den fastförräntande serieobligationen av bulletpyp med förfall 15.3.2004 och 10-årsräntan sedan den 1 januari 1999 på noteringen för den fastförräntande serieobligationen av bulletpyp med förfall 25.4.2009.

11 Grundräntan är en administrativ ränta, som fram till slutet av 1998 fastställdes av Finlands Bank. Från början av 1999 fastställs grundräntan av finansministeriet årligen i juni och december för följande halva kalenderår. Grundräntan beräknas på grundval av den 12 månaders marknadsränta som publicerats under de tre kalendermånaderna före fastställandet av grundräntan. Grundräntan är medeltalet av den nämnda marknadsräntan under de tre kalendermånaderna avrundat till närmaste fjärdedels procentenhet. Som denna marknadsränta fungerar tills vidare euriborräntan för 12 månader (365 dagar).

12–17 Utlåningen omfattar checkkrediter (kontokrediter), växlar och skuldebrevslån.

29. HEX-aktieindex

1–20 Källor: SC, Ekonomistatistik: finansmarknaden; Helsingfors Börs; ASTIKA.

Uppgifterna är medeltal av dagsobservationerna.

Tabellmärknings

30. Betalningsbalansen

1–13 Källor: Finlands Bank: Finansmarknaden; www.bof.fi; ASTIKA.
9 Portföljinvesteringar innehåller värdepappersemissioner och handel på sekundärmarknaden (inkl. amoteringar)

31. Statsgarantier

1–6 Källa: SC, Ekonomistatistik: finansmarknaden.

Samhällsekonomi

32. Bruttonationalprodukt och nettonationalinkomst

1–11 Källor: SC, Ekonomistatistik: nationalräkenskaper; ASTIKA.
Finlands nationalräkenskaper baserar sig på Europeiska Nationalräkenskapsystemet 1995 (ENS 1995) och på det världsomfattande System of National Accounts 1993 -systemet. De två systemen är sinsemellan harmoniserade. Se SC: Nationalräkenskaper 1990–1998 (Nationalekonomi 1999:8).

33. Bruttonationalprodukt efter näringsgren

1–11 Källor: SC, Ekonomistatistik: nationalräkenskaper; ASTIKA.
Finlands nationalräkenskaper baserar sig på Europeiska Nationalräkenskapsystemet 1995 (ENS 1995) och på det världsomfattande System of National Accounts 1993 -systemet. De två systemen är sinsemellan harmoniserade. Se SC: Nationalräkenskaper 1990–1998 (Nationalekonomi 1999:8).
BNP till marknadspris = marknadsproduktion till baspris + produktion utanför marknaden till baspris + produktskatter + produktsubventioner.

34. Bruttonationalprodukt per invånare

Källor: SC, Ekonomistatistik: nationalräkenskaper; ASTIKA.
Finlands nationalräkenskaper baserar sig på Europeiska Nationalräkenskapsystemet 1995 (ENS 1995) och på det världsomfattande System of National Accounts 1993 -systemet. De två systemen är sinsemellan harmoniserade. Se SC: Nationalräkenskaper 1990–1998 (Nationalekonomi 1999:8).

35. Prisindex för offentliga utgifter 1995 = 100

1–2 Källor: SC, Priser och löner: pris- och kostnadsindexen samt; ASTIKA.
När det gäller den kommunala ekonomin baserar sig indexvikterna på 1995 års bokslut och för statens del på 1994 års bokslut. En detaljerad beskrivning av indexet ges i SC:s publikation "Prisindex för offentliga utgifter 1995 = 100". (Översikter nr 1997/5).

36. Månadsgraf över totalproduktionen

1–2 Källa: SC, Ekonomistatistik: månadsgraf över totalproduktionen.
Månadsgraf över totalproduktionen görs upp på basis av tretton månads-serier över olika ekonomiska områden som sammanvägs.
Uppgifterna i månadsgrafen och kvartalstatistiken i nationalräkenskaperna kan avvika från varandra. Detta beror på att månadsgrafen är en prognos för utvecklingen av bruttonationalprodukten till baspris, medan kvartalräkenskaperna beskriver förändringarna i bruttonationalprodukten till marknadspris. Därtill är månadsgrafens uppgifter preliminära och de justeras alltid då nya uppgifter utgivits.

37. Konsumentbarometern

1–24 Källa: SC, Ekonomistatistik: konjunkturindikatorer.
Med hjälp av konsumentbarometern mäts finländarnas föreställningar om den allmänna utvecklingen och om det egna hushålllets ekonomiska utveckling samt avsikter att göra större anskaffningar, att spara eller att ta lån. Svaren är vägda med uppgifter om hushållens sammansättning.

Statsfinanser

38. Kassainkomster inom statsekonomin

1–25 Källor: Statskontoret; ASTIKA.
1–25 Totalinkomst vid inkomstmomenten under året i fråga och resterande inkomst från tidigare år, inkl. fonders inkomster; exkl. bokföringsmässiga poster samt drittsinkomster vid statliga affärsföretag.

1 Statlig inkomst- och förmögenhetsskatt, kommunalskatt, kyrkoskatt samt folkkompensations- och sjukförsäkringspremier för försäkrade.
18 Inkl. statliga affärsföretags inkomster av såld egendom.
19 Statens andel av tippnings- och penninglotterivinstmedel, inkomst från vadhållning vid travtävlingar samt Penningautomatföreningens intäkter.

39. Kassautgifter inom statsekonomin

1–27 Källor: Statskontoret; ASTIKA.
1–27 Användning av anslagen för det aktuella året samt av återstående anslag och utgiftsrester som förts över från tidigare år, inkl. fonders utgifter; exkl. bokföringsmässiga poster samt statliga affärsföretags driftsutgifter.

40. Statsekonomin finansieringsbalans

1–7 Källor: Statskontoret; ASTIKA.

41. Statsskulden

1–10 Källor: Statskontoret; ASTIKA.
I statsskulden inräknas skuld med avdrag för statens interna upplåning.

Priser

42. Förändringar på årsnivå i indextalen

1 Källa: SC, Företagskonjunkturer: byggverksamhet.
2–9 Källa: SC, Priser och löner: konsumentpriser samt pris- och kostnadsindex.
3 Indikatorn för den underliggande inflationen är en omvandling av konsumentprisindex, där inverkan av såväl indirekta skatter och subventioner som bostadspriser och bostadslån eliminerats.
4 Det harmoniserade konsumentprisindexet har reviderats samtidigt som konsumentprisindexet. Viktstrukturen i indexet har reviderats så att det följer mängderna i konsumtionsundersökningsmaterialet för år 1995 och priserna för år 1996. Basåret för det harmoniserade konsumentprisindexet (1996 = 100) ändras inte i samband med revideringen. Däremot ändras indextalen retroaktivt, vilket avviker från internationell praxis i fråga om konsumentprisindex. Det harmoniserade konsumentprisindexet (HKPI) behövs för jämförelser av inflationsgraden i EU-länderna.
Det harmoniserade konsumentprisindexet för de olika länderna bygger på en harmoniserad definition av privat konsumtion, en harmoniserad klassificering och harmoniserade metoder för indexbildande. Detta innebär att jämförelser av inflationen enligt det harmoniserade konsumentprisindexet i de aktuella länderna är tillförlitliga.

43. Byggnadskostnadsindex

1–13 Källor: SC, Företagskonjunkturer: byggverksamhet; ASTIKA.
1–8 Totalindexet för byggnadskostnadsindex 2000 = 100 räknas som vägt medelvärde av indexen för flervåningsbostadshus, kontors- och affärsbyggnad samt produktions- och lagerbyggnad inom industrin. Som vikter används dessa hustypers andel av hela nybyggnadsproduktionen basåret 2000.
9–13 Indexförändringarna motsvarar förändringarna i det senaste indexet (2000 = 100).

44. Jordbyggnadskostnadsindex 1995 = 100

1–9 Källa: SC, Priser och löner: pris- och kostnadsindex.
Jordbyggnadskostnadsindex beskriver de kostnadsändringar som uppstår för jordbyggnadsföretagare för anskaffning och användning av ansatser under entreprenaden. Indexet omfattar inte produktivitet eller företagarens kapitaltäckning.

45. Kostnadsindex för anläggningsmaskiner och skogsmaskiner 1995 = 100

1–2 Källa: SC, Priser och löner: pris- och kostnadsindex.
1 Indexet redovisar prisutvecklingen för kostnadsfaktorer i anslutning till användning och innehav av anläggningsmaskiner.
2 Indexet redovisar prisutvecklingen för kostnadsfaktorer i anslutning till användning och innehav av skogsmaskiner.

46. Kostnadsindex för trafik

1–10 Källa: SC, Priser och löner: pris- och kostnadsindex.
1–7 Indexet mäter prisförändringar i kostnadsfaktorer i anslutning till den yrkesmässiga lastbilstrafiken.

Tabellanmärkningar

8-9 Indexet mäter prisförändringar i kostnadsfaktorerna för busstrafiken. Utöver de grupper som anges i publikationen innehåller indexet också kostnadsindex för paketbilar och lätta lastbilar samt för tunga lastbilar.
10 Indexet mäter prisförändringar i kostnadsfaktorerna för taxitrafiken.

47. Kostnadsindex för fastighetsunderhåll 1995 = 100

1-20 Källor: SC, Företagskonjunkturer: byggverksamhet; ASTIKA. Indexet mäter prisutvecklingen för fastighetsunderhåll, dvs. förvaltning, drift och underhåll, skötsel av gårdsområden, städning, värme, el, vatten och avfallshandling samt reparationer och underhåll. Av separata kostnader beaktas dessutom försäkringar, märkarrende och fastighetsskatt.
1 Totalindexet för fastighetsunderhåll erhålls genom att indexen för de olika byggnadstyperna sammanvägs. Som vikter används de olika byggnadstypernas relativa andelar av den totala våningsytan i byggnadsbeståndet. För egnahemshus räknas ett separat index som inte ingår i totalindexet.
3-8 Det har valts en byggnad som är normal för beståndet för varje byggnadstyp och viktstrukturen har utarbetats enligt underhållskostnaderna för den. Indexet beskriver därmed kostnadsstrukturen för byggnaderna i byggnadstypen i fråga enligt byggnadsbesåndet i hela landet.

48. Prisindex för lanbruk 1995 = 100

1-10 Källa: SC, Priser och löner: pris- och kostnadsindex.

49. Konsumentprisindex 1995 = 100 (efter varugrupp)

1-13 Källor: SC, Priser och löner: konsumentpriser; ASTIKA. Konsumentprisindex används som ett mått på inflationen. De vikter som används vid uträkningen av konsumentprisindex är genomsnittshushållets konsumtion.
Sedan december 1997 mäts förändringar i konsumentpriserna enligt konsumentprisindex 1995 = 100. Indexet bygger på kostnadsstrukturen enligt 1995 års konsumtionsundersökning. Det nya indexet avviker från det gamla i det att viktstrukturen är aktuellare.
Det samlas varje månad in mer än 50 000 prisuppgifter i ungefär 2 000 affärer i hela landet.

50. Konsumentprisindex 1995 = 100 (efter region) och levnadskostnadsindex 1951:10 = 100

1-8 Källor: SC, Priser och löner: konsumentpriser; ASTIKA.
2-6 De regionala indexen beräknas utgående från viktstrukturen för varje storområde utgående från de prisuppgifter som samlats in i regionen.
7 Nettoprisindexet är en variant av konsumentprisindexet: de direkta skatterna har dragits av och effekten av subventioner lagts till.
8 Indexet har sedan december 1997 räknats utgående från konsumentprisindex 1995 = 100 med hjälp av en kedjningskoefficient.

51. Partiprisindex 1995 = 100

1-31 Källor: SC, Priser och löner: pris- och kostnadsprisindex; ASTIKA. Indexet mäter utvecklingen av det skattebelagda inköpspriset på varor som används i Finland. I indexet ingår både hemmamarknadsvaror och importvaror. I partiprisindexet ingår mervärdesskatt och övriga indirekta skatter. Partipriset på inhemska varor är fabrikspriset + mervärdesskatt och övriga indirekta skatter. Partipriset på importvaror är cif-priset på importen + tullar + mervärdesskatt och övriga indirekta skatter.
Indexet har 670 poster och det följer den Europeiska unionens näringsgrensindelning NACE.

52. Basprisindex för hemmamarknadsvaror 1995 = 100

1-32 Källor: SC, Priser och löner: pris- och kostnadsindex; ASTIKA. Indexet mäter utvecklingen av priserna på varor som används i Finland då de förs ut på marknaden. Indexet täcker både inhemska varor och importvaror. Priset på inhemska varor är det skattefria fabrikspriset. Priset på importvaror är cif-priset på importen + tullar.
Indexet omfattar 677 poster och följer Europeiska unionens näringsgrensindelning NACE.

53. Producentprisindex för industrin 1995 = 100

1-25 Källor: SC, Priser och löner: pris- och kostnadsindex; ASTIKA. Indexet mäter utvecklingen av producentpriserna på industrivaror som tillverkats i Finland för användning i Finland, dvs. på hemmamarknadsvaror. Indexet omfattar 358 poster och följer Europeiska unionens näringsgrensindelning NACE.

54. Importprisindex 1995 = 100

1-26 Källor: SC, Priser och löner: pris- och kostnadsindex; ASTIKA. Indexet mäter utvecklingen av cif-priserna på importvaror. Importpriser i valuta omvandlas till finska mark enligt medelkursen för statistikmånaden. Indexet omfattar 371 poster och följer Europeiska unionens näringsgrensindelning NACE.

55. Exportprisindex 1995 = 100

1-21 Källor: SC, Priser och löner, pris- och kostnadsindex; ASTIKA. Indexet mäter utvecklingen av fob-priserna på exportvaror. Exportpriser i valuta omvandlas till finska mark enligt medelkursen för statistikmånaden. Exportprisindexet omfattar 220 poster och följer Europeiska unionens näringsgrensindelning NACE.

56-59. Producentprisindex 1949 = 100

Källor: SC, Priser och löner: pris- och kostnadsindex; ASTIKA. Indexen räknas sedan januari 1998 med hjälp av de nya producentprisindexen 1995 = 100 genom att totalindexet och vart och ett av underindexen kedjas med närmaste motsvarande nya index.

60. Bostadspriser

1-25 Källa: SC, Priser och löner: bostadspriser.
Statistiken över bostadspriser redovisar de skuldfria kvadratmeterpriserna på gamla aktielägenheter vid bostadsköp som fastighetsmäklare förmedlat.

61. Minutpriser på livsmedel

1-22 Källa: SC, Priser och löner: konsumentpriser.
Indexuppgifterna bygger på det prismaterial som månatligen samlas in för konsumentprisindex.

Löner

62. Löntagarnas förtjänstnivåindex 1995 = 100

1-31 Källor: SC, Priser och löner: statistiken över löner inom den privata och offentliga sektorn; ASTIKA.
Förtjänstnivåindexet för löntagare mäter utvecklingen av medelförtjänsterna för ordinarie arbetstid. Det beräknas efter näringsgren både för månads- och timavlönade arbetstagare. De uppgifter som samlas in för indexet täcker ca 1,4 miljoner löntagare. Indexet och dess viktstruktur förnyas vart femte år så att det motsvarar löntagarstrukturen i landet vid de aktuella tidpunkterna. Indexuppgifter finns att få för tiden fr.o.m. år 1948. Indexets beräkningsgrund redovisas närmare i SC:s serie Undersökningar nr 124.

63. Arbetstagarnas timförtjänst

1-24 Källa: SC, Priser och löner: lönerna inom den privata och den offentliga sektorn.
4-24 Exkl. ersättning för sickenhelg.

Arbetslivet

64. Arbetskraftskostnadsindex (1996 = 100)

1-12 Källor: SC, Priser och löner: pris- och kostnadsindex; Statfin.stat.fi
Arbetskraftskostnadsindexet beskriver utvecklingen av kostnaderna för arbetad timme inom den privata sektorn. Kostnadsbegreppet inkluderar lönekostnaderna och arbetsgivarens socialförsäkringsavgifter. SC:s publikation "Työtunnin kustannus 1995-1999" (Kostnad för arbetstimme 1995-1999, bara på finska, Löner 2000:15) innehåller en detaljerad beskrivning av indexberäkningsmetoden.

65. Sysselsättning

1-19 Källor: SC, Valfärdsstatistik: arbetslivet; ASTIKA.
Uppgifterna bygger på SC:s arbetskraftsundersökning. Sedan början av 1983 har arbetskraftsundersökningen genomförts som en intervjuundersökning med ett urval av 12 000 personer månatligen och 36 000 personer per kvartal. Metoden för insamling av uppgifter för arbetskraftsundersökningen ändrades i början av år 2000 och uppgifterna samlas nu in under en förtiöppande undersökningsvecka. Tidigare samlades uppgifterna för varje månad in gällande en undersökningsvecka. Siffrorna vägs så att de svarar mot hela befolkningen i åldern 15-74 år med hjälp av koefficienter som beräknats enligt stratum.

Tabellanmärkingar

Estimaten för kvartal och år beräknas som ett medeltal av de månatliga uppgifterna (arbetsstimmar = summan av månadsuppgifterna). Från och med början av år 1997 har SC reviderat arbetskraftsundersökningen att bättre än tidigare motsvara de begrepp och definitioner som används av EU och Internationella Arbetsorganisationen (ILO). Undersökningens innehåll har dessutom utvidgats och preciserats. För inverkan av revideringen redogörs i SC:s publikation Arbetsmarknaden 1997:7.

Sedan maj 1998 ändrades definitionen på arbetslösa att helt motsvara de definitioner som används av EU och ILO.

2 15–74-åriga personer som arbetar (också personer som är tillfälligt frånvarande från arbetsplatsen) samt arbetslösa och personer med arbetslöshetspension som sökt arbete.

2, 7, 9, 18 Inkl. försvarsväsendets stampersonal.

3 Den procentuella andel av befolkningen i arbetsför ålder som hör till arbetaresgruppen.

4 Inkl. personer med arbetslöshetspension som inte sökt arbete.

10–19 Statistiken följer SC:s näringsgrensindelning (NI från år 1995).

66. Arbetslöshet

1–9 Källor: SC, Välfärdsstatistik: arbetslivet; ASTIKA. Insamlingsmetod, se tabell 65.

1–8 Som arbetslös definieras en person, som är utan arbete, som aktivt sökt arbete under de fyra senaste veckorna och som skulle vara färdig att börja arbeta inom två veckor.

5–8 Arbetslösa i procent av hela arbetskraften.

9 Inkl. antalet arbetslöshetsdagar bland personer som varit arbetslösa en del av referensveckan.

67. Arbetslöshetstal landskapsvis

1–21 Källa: SC, Välfärdsstatistik: arbetslivet.

Definition av arbetslös, se tabell 66.

68. Arbetsförmedling

1–5, 8–29 Källor: Arbetsministeriet, Statistikbyrån: Arbetsministeriets

Sysselsättningsöversikt; ASTIKA.

Månadsuppgifterna gäller slutet av månaden, årsuppgifterna medeltal per månad.

3, 4, 8 Exkl. personer som anmälts till arbetsförmedlingsbyråer med en grupp-anmälan.

3 Inkl. permitterade.

6–7 Källa: Folkpensionsanstalten.

10–29 Siffrorna nedan gäller olika yrkesgrupper enligt den nordiska yrkesklassificeringen (NYK).

10–11 Nr 0.

12–13 Nr 1.

14–15 Nr 2.

16–17 Nr 3.

18–19 Nr 4.

20–21 Nr 5.

22–23 Nr 7–8.

24–25 Nr 6.

26–27 Nr 9.

28–29 Nr X.

69. Utförda arbetstimmar efter näringsgren

1–11 Källor: SC, Välfärdsstatistik: arbetslivet; ASTIKA.

Inkl. övertidstimmar och timmar i bisyssla.

Insamlingsmetod, se tabell 65.

70. Löntagarnas olika anställningsförhållanden

1–10 Källa: SC, Välfärdsstatistik: arbetslivet.

71. Löntagare näringsgrensvis efter arbetsgivarsektor

1–9 Källa: SC, Välfärdsstatistik: arbetslivet.

Insamlingsmetod, se tabell 65.

Rättsväsen

72. Anhängiggjorda konkurser

1–18 Källa: SC, Individstatistik: konkurser.

10–17 Enskilda personer och dödsbon.

73. Brott som kommit till polisens kännedom, berusade som tagits i förvar och parkeringsfel

1–24 Källa: SC, Individstatistik: rättsväsen.

Summan av månadsuppgifterna motsvarar inte alltid årsuppgiften. Månadsuppgifterna innehåller inte de brottsanmälningar där man senare under året konstaterat att inget brott skett.

4 Att köra motordrivet fordon under påverkan av alkohol eller annat rusmedel.

18–21 Exkl. trafikbrott.

24 Betalningsuppmärksamhet.

Trender/säsongrensade serier

Syttet med säsongrensning är att ur uppgifterna eliminera variationer som är karakteristiska för vissa månader eller kvartal. Statistikserierna rensas på föränderlig, genomsnittlig säsongfluktuation, ibland också på kalendermässiga variationer i antalet arbetsdagar. Säsongrensningen underlättar observationer och analyser av utvecklingsriktningar.

Ibland blir statistikserierna korrigerade i efterhand: nya observationer läggs till gamla data och örensade uppgifter korrigeras (t.ex. nivåjusteringar i produktionsstatistiken då årsstatistiken blivit färdig). Justeringar av det här slaget har inte i allmänhet någon väsentlig inverkan på den allmänna helhetsbilden av tendenserna i den ekonomiska utvecklingen.

Trenden anger seriens genomsnittliga långtidsutveckling. Trenden erhålls ur den säsongrensade serien genom att slumpvariationen slopas. Till sin utveckling är trenden lugnare än den säsongrensade serien. I den här publikationen utges månadsserierna i form av trender och kvartalsserierna säsongrensade.

Säsongfluktuationerna har analyserats med hjälp av den allmänt använda X11-ARIMA-metoden. Metoden redovisas i Statistikcentralens publikation nr 210 i serien Undersökningar.

Utjämningen av säsong- och kalenderfluktuationer inverkar i någon mån på seriernas årsnivå som inte i varje rensad serie motsvarar årsnivån i de serier som publiceras i Statistiska översikter.

1–77 Källa: ASTIKA.

Utlandet

74. Bruttonationalprodukten 1995 = 100

1–13 Källa: OECD: Main Economic Indicators, databas.

1–13 Volymindex 1995 = 100.

75. Industriproduktionens volym 1995 = 100

1–14 Källa: OECD: Main Economic Indicators, databas.

1–14 Industriproduktionen har beräknats utgående från ISIC-klassificeringen (International Standard Industrial Classification) och omfattar ISIC-grupperna C, D och E (C gruvor, D tillverkningsindustri, E el, gas och vatten).

76. Timinkomster inom tillverkningsindustrin 1995 = 100

1–14 Källa: OECD: Main Economic Indicators, databas.

1–14 Siffrorna över Finland, Norge, Danmark, Tyskland, Belgien och Frankrike gäller kvartal. Serierna är samlade ur nationella källor på så sätt att de så exakt som möjligt motsvarar medeltimförtjänsten för arbetstagare, inkl. övertid ersättningar och regelbundna tillägg. Det kan förekomma variationer mellan länderna: särskilt i fråga om definitionerna på anställda, bonus, retroaktiv utbetalning av löner samt storleken på de arbetstillfällen som ger uppgifter. Det är därför skäl att iaktta en viss reservation till jämförelserna mellan länderna.

77. Arbetslöshetstal

1–14 Källa: OECD: Main Economic Indicators, databas.

1–14 Som arbetslösa räknas i dessa uppgifter alla personer i arbetsför ålder som är utan arbete, disponibla för arbete eller som söker arbete, via arbetskraftsbyråer eller på något annat sätt.

Tabellmärknings

78. Handelsbalansen

1–14 Källa: OECD: Main Economic Indicators, databas.

1–14 Skillnaden mellan export och import i miljoner US-dollar.

Slopandet av EU:s interna tullgränser 1.1.1993 har lett till att uppgifterna om EU:s interna handel inte längre härstammar från tulldeklarationer. Det nya INTRASTAT-systemet har utvecklats för att dessa uppgifter skall kunna sammanställas.

79. Kortfristiga marknadsräntor

1–8 Källa: OECD: Main Economic Indicators, databas.

1–8 Med kortfristiga marknadsräntor avses 3 månaders räntor. Uppgifterna på årsnivå är medelvärden av månadsuppgifterna. Om annat inte nämns är månadsuppgifterna medelvärden av de dagliga räntenoteringarna.

80. Långfristiga marknadsräntor

1–14 Källa: OECD: Main Economic Indicators, databas.

1–14 Med långfristiga marknadsräntor avses avkastningen av långfristiga masskuldebrevslån på andrahandsmarknaden. Uppgifterna på årsnivå är medelvärden av månadsuppgifterna. Om annat inte nämns är månadsuppgifterna medelvärden av de dagliga räntenoteringarna.

81. Konsumentprisindex 1995 = 100

1–15 Källa: OECD: Main Economic Indicators, databas.

82. Inflation

1–15 Källa: SC, Priser och löner: konsumentpriser.

The aim of the notes is to give information about the sources of the statistics and to provide explanations to the tables. However, footnotes indispensable for the understanding and interpretation of the tables can be found on the table pages. The numbers preceding the sources and explanations in the notes section refer to the numbers in the table columns. The symbol for a corrected figure (✦) is used only in cases where annual changes have occurred in figures reported as final.

Note the following abbreviations:

SF = Statistics Finland (the national statistical institute of Finland)

F = in Finnish

Sw = in Swedish

FINSERIES = The time series database of Statistics Finland

Pages 112–117 show the main trends or seasonally adjusted series in addition to the original statistical series.

Population

1. Population

1–11 Source: SF, Population Statistics: Population.

1 Calculation of the mean population is based on the resident population. The mean population in 2001, for instance, is the mean of the populations at end-2000 and end-2001.

2. Vital statistics

1–13 Source: SF, Population Statistics: Population.

12 Marriages contracted by resident women.

3. Vital statistics by region

1–9 Source: SF, Population Statistics: Population.

8 Marriages contracted by resident women.

Industry

4. Product statistics

1–7 Sources: Information Centre of the Ministry of Agriculture and Forestry; Monthly Review of Agricultural Statistics, Yearbook of Farm Statistics.

1–3 Meat from livestock slaughtered in slaughterhouses.

5 Excl. powdered wheat.

6 Incl. the proportion of butter in butter-vegetable oil mixtures (the calculation method has changed from 1.1. 1997).

8 Source: Elintarviketiato – Food Facts Oy.

Eggs on the market. Monthly data are estimates based on the reception data of central egg packing plants.

9–13 Source: Information Centre of the Ministry of Agriculture and Forestry; Monthly Review of Agricultural Statistics. Comprises bread cereals, feed grain and seed grain, incl. imported cereals. Excl. sales.

14–18 Sources: SF, Business Trends; SF, Business Structures (revised annual data). Amount of ground cereals and grits destined for both the domestic and the export market.

19–24 Sources: SF, Business Trends; SF, Business Structures (revised annual data).

19–25, 35–53 Preliminary monthly and annual data are based on samples; final annual data are based on total output.

22 Incl. long drinks.

25 Sources: SF, Business Trends; Finnish Forest Industries Federation; SF, Business Structures (revised annual data).

26–34 Source: Finnish Forest Research Institute: Commercial roundwood fellings and the labour force in forestry and the Statistical Yearbook of Forestry.

'Commercial removals' refers to the roundwood that companies buy for industry or export. The term also includes the fuelwood the same companies buy. ('Non-commercial removals' refers mainly to firewood destined for use in dwellings). The quantity data on commercial removals are based on an enquiry made to the purchasers of roundwood (a sample) and to the Finnish Forest and Park Service.

35 Sources: SF, Business Structures (revised annual data); Suomen Selluloosayhdistys – Finnecell monthly data. Dry weight.

36 Sources: SF, Business Trends; SF, Business Structures (revised annual data).

37–38 Sources: SF, Business Trends; Adato Energia Oy; SF, Business Structures (revised annual data). Net production.

39–40 Sources: SF, Business Trends; SF, Business Structures (revised annual data).

41–45 Sources: SF, Business Trends; Finnish Forest Industries Federation; SF, Business Structures (revised annual data).

42 Excl. paper and board that has only been printed, impregnated or surfaced.

46–47 Sources: SF, Business Trends; SF, Business Structures (revised annual data).

47 Excl. refractory and acid-resistant bricks.

48–53 Sources: SF, Business Trends; Federation of Finnish Metal and Engineering Industries; SF, Business Structures (revised annual data).

49 Liquid steel, incl. steel for casting.

5. Business tendency survey

1–23 Sources: Confederation of Finnish Industry and Employers; FINSERIES. Four times a year, the Confederation of Finnish Industry and Employers collects data on the qualitative indicators of about 620 businesses, 70 of which are large and 250 medium-sized ones. The answers are weighted by turnover; those on labour force, however, by size of personnel.

6. Turnover and wage bill indices for industrial enterprises 1995 = 100

1–10 Source: SF, Business Trends. Internet: http://www.stat.fi/tk/ys/suhdan_taulukot.html

The tax administration's material, supplemented by Statistics Finland, is used in the calculation of the indices. The index series start from 1995.

1–5 Turnover refers to sale data derived from the value added tax material, which data are methodologically adjusted by removing e.g. sales of fixed assets and other non-business items. This turnover does not include the value added tax.

6–10 The data are based on wages and salaries subject to withholding tax paid during the calendar month, on which basis the employers' social contribution is paid. The amount of wages and salaries is the gross amount.

7. Volume index of industrial output 1995 = 100

1–42 Sources: SF, Business Trends; Industry; FINSERIES, which contains more than 20,000 domestic time series on indices, the national economy, employment, the financial markets, etc.

The volume index of industrial output measures economic development and its seasonal variations. It contains indices for different sectors of industry, as well as some specialized indices (columns 2–6, 39–42).

The volume index of industrial output is compiled on the basis of monthly measurements of changes in the quantity of products manufactured, raw materials used, number of hours worked, and the amount of energy consumed. The index calculated per working day is obtained by multiplying the original series by the working day coefficient.

The product-specific weight structure is revised annually and the industry-specific one every five years. The industrial classification used follows the Standard Industrial Classification of 1995 which is used in all Member States of the European Union. The HS Nomenclature (i.e. the UN Harmonized Commodity Description and Coding System), as adapted for the purposes of industrial statistics, is used as the product classification.

2 Machinery and vehicles used in productive activity.

3 Raw materials, fuels, lubricants, etc.

Construction

8. Building construction

1–12 Sources: SF, Business Trends: Construction; FINSERIES.

9. Housing construction

1–16 Source: SF, Business Trends: Construction.

10. Turnover and wage bill indices for construction enterprises (1995 = 100)

1–6 Source: SF, Business Trends. Internet: http://www.stat.fi/tk/ys/suhdan_taulukot.html

The tax administration's material, supplemented by Statistics Finland, is used in the calculation of the indices. The index series start from 1995.

1–5 Turnover refers to domestic turnover comprising domestic sales subject to value added tax. The data do not include the value added tax.

6–10 The data are based on wages and salaries subject to withholding tax paid during the calendar month, on which basis the employers' social contribution is paid.

Trade and services

11. Wage bill index for trade enterprises 1995 = 100

1-3 Source: SF, Business Trends. Internet: http://www.stat.fi/tk/ys/suhdan_taulukot.html

The tax administration's material, supplemented by Statistics Finland, is used in the calculation of the indices. The index series start from 1995.

The data are based on wages and salaries subject to withholding tax paid during the calendar month, on which basis the employers' social contribution is paid.

12. Wholesale and retail trade sales

1-30 Sources: SF, Business Trends: Trade; FINSERIES.

13. Foreign trade

1-26 Sources: National Board of Customs, Division of Statistics, Foreign Trade (monthly and annual publications); FINSERIES.

14-25 The index of unit values describes price movements in foreign trade. The volume index describes changes in the volume of foreign trade.

26 The terms of trade indicates the ratio between export prices and import prices.

14. Turnover and wage bill indices for service sector enterprises (excl. trade) 1995 = 100

1-10 Source: SF, Business Trends. Internet: http://www.stat.fi/tk/ys/suhdan_taulukot.html

The tax administration's material, supplemented by Statistics Finland, is used in the calculation of the indices. The index series start from 1995.

1-5 Turnover refers to sale data derived from the value added tax material. This turnover does not include the value added tax.

6-10 The data are based on wages and salaries subject to withholding tax paid during the calendar month, on which basis the employers' social contribution is paid. The amount of wages and salaries is the gross amount.

Transport

15. Foreign shipping

1-14 Sources: National Board of Navigation, Division of Statistics, Navigation (monthly and annual publications); SF, Business Statistics: Transport and tourism.

According to the 1969 international convention on ship measurements, which Finland adopted on 18 July 1982, the tonnage of vessels is expressed, not in gross and net register tonnes measuring volume as was done earlier, but in gross and net figures indicating ratios, not measurements.

16. Motor vehicles

1-19 Source: SF, Business Trends: Transport and tourism.

17. Ton kilometrage of road transport of goods

1-2 Sources: SF, Business Trends: Transport and tourism; Staffin.stat.fi

18. Railway traffic

1-6 Source: VR-Group Ltd, Accounting Section.

3-4 Freight carried by VR Ltd.

19. Air traffic, Finnish air carriers

1-4 Sources: Finnair, Civil Aviation Administration.

20. Road traffic accidents

1-12 Source: SF, Business Trends: Transport and tourism.

21. Posts

1-3 Source: Finland Post Ltd.

1-2 Letters and parcels cover consignments to and from domestic or foreign addresses.

3 Newspapers and magazines cover consignments to and from domestic or foreign addresses.

22. Tourism

1-2 Source: SF, Business Trends: Transport and tourism.

Financial markets

23. Key euro exchange rates

1-9 Sources: Bank of Finland, Financial Markets; www.bof.fi; FINSERIES. The exchange rates are euro exchange rates published by the ECB. The exchange rates are based on prevailing market rates. Exchange rates up to end-1998 are based on corresponding Finnish markka rates converted into euro rates at the fixed conversion rate 5.94573. Annual averages are annual averages of daily euro exchange rates.

24. Euro conversion rates

1-2 Source: Bank of Finland; www.bof.fi
On 31 December 1998, the EU Council adopted the conversion rates between the euro and the currencies of the Member States adopting the euro. This table also includes indicative unofficial fixed rates between the markka and the national currency units of the euro. Monetary amounts to be converted from one national currency unit into another shall first be converted into a monetary amount expressed in the euro unit, which amount may be rounded to not less than three decimals and shall then be converted into the other national currency unit.

25. Deposits in financial institutions

1-16 Sources: SF, Economic Statistics: Financial Markets; FINSERIES.

26. Advances by financial institutions

1-13 Sources: SF, Economic Statistics: Financial Markets; FINSERIES.

27. Domestic banks' loans and deposits in euro

1-18 Source: SF, Economic Statistics: Financial Markets.

28. Key interest rates

1-17 Sources: Bank of Finland, Financial Markets; www.bof.fi

1 Eonia (euro overnight index average) is the value-weighted average interest rate on interbank overnight loans among euro area banks.

2-8 Euribor (euro interbank offered rate) rates are based on rates on interbank loans among the major banks in the euro area. Euribor rates are calculated on the basis of quotes given daily at 11.00 am (CET) by about 60 of the major banks with the best ratings operating (mainly) in the euro area. One Finnish bank (Merita) is included in the group.

Eurobor rates are calculated on the basis of both 360-day and 365-day years; the table shows the rates based on the 360-day year, which is more commonly used in the euro area. In Finland, rates based on the 365-day year have also been widely used, eg the Helibor rates. For the same interest rate, a quotation based on the 365-day year is slightly higher (by a ratio of 365/360) than the equivalent quotation based on the 360-day year.

9-10 As from 1 July 1998, the five-year yield on benchmark government bonds is based on quotations for a fixed-rate bullet serial bond maturing on 15 March 2004, and as from 1 January 1999, the ten-year yield is based on quotations for a fixed-rate bullet serial bond maturing on 25 April 2009.

11 The base rate is an administered rate that was set by the Bank of Finland up to end-1998. As from 1999, the base rate is affirmed by the Ministry of Finance each year in June and December, with effect for the next half calendar year. The base rate is based on published twelve-month market rates for the three-month period prior to each affirmation date and is the average of these rates over the three-month period, calculated to the accuracy of one-quarter percentage point. Until further notice, the market rate used in the calculation is the twelve-month Euribor rate (365 days).

12-17 Lending includes overdrafts (on current accounts), bills of exchange and promissory note loans.

29. HEX share index

1–20 Sources: SF, Economic Statistics: Financial Markets; Helsinki Exchange; FINSERIES.
Figures are the arithmetic means of daily observations.

30. Balance of payments

1–13 Sources: Bank of Finland, Financial Markets; www.bof.fi; FINSERIES.
9 Portfolio investment includes securities issues and secondary market transactions (incl. redemptions).

31. State guarantees

1–6 Source: SF, Economic Statistics: Financial Markets

National accounts**32. Gross domestic product and net national income**

1–11 Sources: SF, Economic Statistics: National Accounts; FINSERIES.
The Finnish national accounts are based on the European System Accounts (ESA 1995) and the global System of National Accounts 1993 uniform with it. See SF: National Accounts 1990–1998. (National Accounts 1999:8).
GDP at market prices = market production at basic prices + non-market production at basic prices + taxes on products + subsidies on products.

33. Gross domestic product by branch of industry

1–11 Sources: SF, Economic Statistics: National Accounts; FINSERIES.
The Finnish national accounts are based on the European System Accounts (ESA 1995) and the global System of National Accounts 1993 uniform with it. See SF: National Accounts 1990–1998. (National Accounts 1999:8).

34. Gross domestic product per capita

Sources: SF, Economic Statistics: National Accounts; FINSERIES.
The Finnish national accounts are based on the European System Accounts (ESA 1995) and the global System of National Accounts 1993 uniform with it. See SF: National Accounts 1990–1998. (National Accounts 1999:8).

35. Price indices of public expenditure 1995 = 100

1–2 Sources: SF, Prices and Wages Statistics: Price and Cost Indices; FINSERIES.

The weight structure of the indices for local government finances dates from 1995 and for central government finances from 1994 annual accounts. A detailed description of the indices can be found in the publication "The Price Indices of Public Expenditure 1995 = 100" by Statistics Finland. (Bulletin 1997/5).

36. Monthly indicator of total output

1–2 Source: SF, Economic Statistics: monthly index of total output.
The monthly index of total output is based on the monthly series on thirteen economic sectors, which are weighted and added together.
The figures of the monthly index may differ from the quarterly figures of the national accounts because the monthly index anticipates gross domestic product as calculated from basic prices, whereas the quarterly accounts describe changes in gross domestic product as based on market prices. In addition, the figures of the monthly index are preliminary and subject to updating as new data become available.

37. Consumer survey

1–24 Source: SF, Economic Statistics: economic indicators.
The consumer survey measures the Finnish population's view on the developments in the public economy and in private households as well as the type of major purchases households are planning on, and saving and borrowing. The answers are weighted by structural data on households.

Central government finance**38. Central government cash revenue**

1–25 Sources: State Treasury; FINSERIES.
1–25 Income from the year's revenue items and from revenue in arrears from previous years, including income of extra-budgetary funds. Book items and the operating surplus of government businesses are excluded.

1 State income and wealth tax, municipal tax, church tax, and insured persons' national pensions insurance and sickness insurance contributions.
18 Incl. income from property sales of government businesses.

19 The central government share of the profits of the State Lottery and Betting Company and of income from betting at horse races, along with the income of the Slot Machine Association.

39. Central government cash expenditure

1–27 Sources: State Treasury; FINSERIES.
1–27 Application of appropriations for the year and of appropriations transferred or left in arrears from previous years, incl. expenditure of extra-budgetary funds. Book items and the operating deficits of government businesses are excluded.

40. Central government financial standing

1–7 Sources: State Treasury; FINSERIES.

41. Central government debt

1–10 Sources: State Treasury; FINSERIES.
The concept covers total central government debt less internal borrowing.

Prices**42. Year-on-year changes in index numbers**

1 Source: SF, Business Trends: Construction.
2–9 Source: SF, Prices and Wages Statistics: Consumer Prices, Price and Cost Indices.

3 The underlying inflation index is a variation on the consumer price index from which the effects of the capital costs for owner-occupied housing have been eliminated, as well as those of indirect taxes and subsidies.

4 The harmonised index of consumer prices was revised concurrently with the revision of the consumer price index by updating its weight structure to correspond with the volumes of the 1995 Consumption Survey, as well as 1996 prices. The base year (1995 = 100) of the harmonised index of consumer prices will not be changed in connection with the revision but, departing from the national consumer price index practice, the point figures of the index will be changed retrospectively.

The harmonised consumer price index (HICP) is intended for the comparison of the inflation rates of the individual EU countries.

The HICPs are based on the consistent definition of consumption, initial coverage of goods and services as well as on comparable methods in the compilation of the said indices. The HICP therefore provides a reliable and harmonised indicator of inflation between the Member States.

43. Building cost index

1–13 Sources: SF, Business Trends: Construction; FINSERIES.
1–8 The total index of the building cost index 2000 = 100 describes the newbuilding in the building trade and is calculated as the weighted average of the building cost indices for blocks of flats, for office and commercial buildings and for warehouses and production buildings year 2000.
9–13 The changes in these indices correspond to the changes in the latest index (2000 = 100).

44. Cost index for civil engineering works 1995 = 100

1–9 Source: SF, Prices and Wages Statistics: Price and Cost Indices.
The cost index of civil engineering works describes those changes in the costs for the supply and use of inputs that a civil engineering enterprise experiences in the course of a contract. The index does not include productivity or the return on capital received by the entrepreneur.

45. Cost indices for earth movers and forest machinery 1995 = 100

1–2 Source: SF, Prices and Wages Statistics: Price and Cost Indices.
1 The index describes price movements in the cost factors of earth mover operation and ownership.
2 The index describes price movements in the cost factors of forest machinery operation and ownership.

46. Cost indices for traffic

1-10 Source: SF, Prices and Wages Statistics: Price and Cost Indices.

1-7 The index measures price movements in the cost factors of bus and motor-coach traffic.

8-9 The index measures price movements in the cost factors of professional road transport of goods. In addition to the groups mentioned, the index includes the cost indices of vans and of light and heavy lorries.

10 The index measures price movements in the cost factors of taxi traffic.

47. Cost index for real estate maintenance 1995 = 100

1-20 Sources: SF, Business Trends: Construction; FINSERIES.

The index measures the price development of real estate maintenance, such as management, use and maintenance, grounds upkeep, cleaning, heating, electricity and water supply, waste management, and repairs and maintenance. Insurance, ground rent and real estate tax are also taken into account from separate costs.

1 The total index for real estate management is obtained by weighting together building type specific indices. The relative proportions of these building types of the total floor area of the building stock are used as weights. A specific index, not included in the total index, is calculated for detached houses.

3-8 A standard building in accordance with the building stock is selected from each type of building, and the weighting structure is modified according to the maintenance costs of the standard building. The index thus describes the cost structure of all buildings of this type in accordance with the building stock of the whole country.

48. Price indices for agriculture 1995 = 100

1-10 Source: SF, Prices and Wages Statistics: Price and Cost Indices.

49. Consumer price index 1995 = 100 (by group of goods and services)

1-13 Sources: SF, Prices and Wages Statistics: Consumer Prices; FINSERIES.

The consumer price index serves as a measure of inflation. The weights used in its definition reflect the structure of average household consumption.

As of December 1997, changes in consumer prices have been measured according to a revised consumer price index (1995 = 100). The index is based on the consumption structure indicated by the 1995 Consumption Survey. The new, revised index differs from the old one in that it has a more up-to-date weight structure.

Over 50,000 prices are collected monthly for the index from approximately 2,000 retail outlets covering the entire country.

50. Consumer price index 1995 = 100 (by region) and cost-of-living index 1951:10 = 100

1-8 Sources: SF, Prices and Wages Statistics: Consumer Prices; FINSERIES.

2-6 The regional indices are calculated from the prices in each major region as weighted by the region's consumption expenditure distribution.

7 The net price index is a type of consumer price index which excludes indirect taxes and includes the effect of subsidies.

8 As of December 1997, the index has been calculated by the chaining coefficient from the consumer price index 1995 = 100.

51. Wholesale price index 1995 = 100

1-31 Sources: SF, Prices and Wages Statistics: Price and Cost Indices; FINSERIES.

The index measures developments in the taxable purchase prices of goods used in Finland. The index includes both domestic and imported goods. The wholesale price index includes value added tax and other indirect taxes. The wholesale price for domestic products is the factory price + value added tax and other indirect taxes. The wholesale price for imported goods is the c.i.f. price of imports + customs duties + value added tax and other indirect taxes.

The index has 670 headings, including both domestic and imported items. The industrial classification used adheres to the NACE classification.

52. Basic price index for domestic supply 1995 = 100

1-32 Sources: SF, Prices and Wages Statistics: Price and Cost Indices; FINSERIES.

The index measures developments in the prices of goods used in Finland when they enter the market. The index includes both domestic and imported goods. The price for domestic goods is the tax-free factory price. The price for imported goods is the c.i.f. price of imports + customs duties. The index has 677 headings, including both domestic and imported items. The industrial classification used adheres to the NACE classification.

53. Producer price index, home sales 1995 = 100

1-25 Sources: SF, Prices and Wages Statistics: Price and Cost Indices; FINSERIES.

The index measures developments in producer prices of goods manufactured in Finland and intended to be used in Finland, that is, home market goods.

The index has 358 headings. The industrial classification used adheres to the NACE classification.

54. Import price index 1995 = 100

1-26 Sources: SF, Prices and Wages Statistics: Price and Cost Indices; FINSERIES.

The index measures developments in the c.i.f. prices of imported goods. Foreign-currency import prices are converted into Finnish markka at the average rate of the reference month.

The index has 371 headings. The industrial classification used adheres to the NACE classification.

55. Export price index 1995 = 100

1-21 Sources: SF, Prices and Wages Statistics: Price and Cost Indices; FINSERIES.

The index measures developments in the f.o.b. prices of exported goods. Foreign-currency export prices are converted into Finnish markka at the average rate of the reference month.

The index has 220 headings. The industrial classification used adheres to the NACE classification.

56-59. Producer price indices 1949 = 100

Sources: SF, Prices and Wages Statistics: Price and Cost Indices; FINSERIES.

As from January 1998, the indices are calculated by means of the new producer price indices 1995 = 100 by chaining the total index and each sub-index by the closest corresponding new index.

60. Housing prices

1-25 Source: SF, Prices and Wages Statistics: Housing Prices.

The statistics on housing prices describe the unencumbered selling prices per square metre of owner-occupied flats sold through real estate agents on the secondary market.

61. Retail prices of food products

1-22 Source: SF, Prices and Wages Statistics: Consumer Prices.

The data are based on prices collected for the consumer price index.

Wages**62. Index of wage and salary earnings 1995 = 100**

1-31 Sources: SF, Prices and Wages Statistics; FINSERIES.

The index measures the development of average earnings for normal hours of work. It is calculated by sectors, separately for salary and wage earners. The data collected cover approx. 1.4 million employees. The index and its structure are revised every five years so as to correspond to the current employee structure. Index data are available starting from the year 1948. The methodology for compiling the index is described in Studies No. 124 of Statistics Finland.

63. Hourly earnings of wage earners

1-24 Source: SF, Prices and Wages Statistics: Private and Public Sector Wages.
4-24 Without compensation for public holidays.

64. Labour cost index 1996=100

1-12 Sources: SF, Prices and Wages: price and cost indices; Staffin.stat.fi
The labour cost index describes the development of costs for one hour worked in the private sector. The cost concept includes labour costs and employer's social contributions. Statistics Finland's publication "Työtunnin kustannus 1995-1999" (In Finnish only; Cost per hour worked in 1995-1999) (Wages 2000:15) contains a detailed description of the index calculation methods.

Working life**65. Labour force participation and employment**

1-19 Sources: SF, Social Statistics: Labour Force; FINSERIES.
The data are based on SF's Labour Force Survey. As from 1983, the survey has been carried out as an interview study involving a monthly sample of 12,000 and a quarterly sample of 36,000 people. The data collection for the Labour Force Survey changed from the beginning of 2000, when a continuous survey week was introduced. Prior to that, the data for each month were collected for just one survey week. With the aid of coefficients calculated by strata, the figures are raised to correspond to the population aged 15-74 years. Quarterly and annual estimates are calculated as the averages of monthly figures (hours worked as the sums of monthly figures).
The Labour Force Survey of Statistics Finland has been revised as of the beginning of 1997 to better correspond to the concepts and definitions used by the European Union and the International Labour Organisation (ILO). At the same time the contents of the survey were broadened and made more accurate. For the impact of the revision see Statistics Finland's series Labour market 1997:7.

As of May 1998, the definition of the unemployed was amended to correspond fully to the definitions used by the EU and ILO.

2 Persons aged 15-74 years who are employed (or temporarily absent from work), or who are unemployed or on unemployment pension and have sought employment.

2, 7, 9, 18 Incl. the regular personnel of the Defence Forces.

3 Persons in the labour force as a percentage of the population of working age.

4 Incl. those on unemployment pension who have not sought employment.

10-19 The classification of industries used adheres to SF's Standard Industrial Classification of 1995.

66. Unemployment

1-9 Sources: SF, Social Statistics: Labour Force; FINSERIES.

For information on the data collection method, see Table 65.

1-8 A person who is out of work, has actively sought work during the past four weeks and would be available to start work within the next four weeks, is classified as unemployed.

5-8 The unemployed as a percentage of the whole labour force.

9 Incl. the unemployment days of those unemployed for part of the week.

67. Unemployment rate by region

1-21 Source: SF, Social Statistics: Labour Force.

For a definition of the unemployed person see Table 66.

68. Employment service

1-5, 8-29 Sources: Ministry of Labour, Bureau of Statistics, Labour Ministry Statistics (F); FINSERIES.

Monthly data are end-of-month data; annual data are monthly averages.

3, 4, 8 Does not include persons whose registration at the employment office is based on a group notice.

3 Incl. persons on lay-off.

6-7 Source: Social Insurance Institution.

10-29 The numbers below refer to occupational groups in the Nordic Classification of Occupations.

10-11 No. 0.

12-13 No. 1.

14-15 No. 2.

16-17 No. 3.

18-19 No. 4.

20-21 No. 5.

22-23 Nos. 7-8.

24-25 No. 6.

26-27 No. 9,2

8-29 No. X.

69. Hours worked by branch of industry

1-11 Sources: SF, Social Statistics: Labour Force; FINSERIES.
Incl. overtime and hours worked on second jobs.
For information on the data collection method, see Table 65.

70. Different types of employment relationships

1-10 Source: SF, Social Statistics: Labour Force.

71. Employees by employer sector and industry

1-9 Source: SF, Social Statistics: Labour Force.

For information on the data collection method, see Table 65.

Justice**72. Bankruptcy proceedings instituted**

1-18 Source: SF, Population Statistics: Bankruptcies.

10-17 Private individuals and estates of deceased persons.

73. Offences recorded by the police; intoxicated persons taken into custody; parking violations

1-24 Source: SF, Population Statistics: Justice.

The sum of monthly figures does not always concord with the annual figure, for monthly figures may include cases where a reported crime is later in the year found not to have been committed.

4 Driving a motor vehicle when under the influence of alcohol or some other intoxicant.

18-21 Excl. traffic violations.

24 Orders to pay.

Trends/seasonally adjusted series

The aim of seasonal adjustment is to rid statistical series of variations characteristic of certain months and quarters. The series in this publication have been adjusted for moving average seasonal variations. Certain series have also been adjusted for calendar variations in the number of working days. Seasonal adjustment facilitates the observation and analysis of trends. In some cases, series may later be adjusted by the addition of fresh observations and the correction of unadjusted data (as exemplified by the revision of levels in production statistics following the completion of annual statistics). In general, these corrections do not essentially alter the picture formed of the trends in economic variables.

The trend describes the mean long-term development of the series and is obtained from the seasonally adjusted series by eliminating the variation in the residual series. The trend is less pronounced than the seasonally adjusted series. The monthly series are published here as trends and the quarterly series as seasonally adjusted.

Seasonal variation is analyzed by the commonly used X11-ARIMA method. The method is described in Studies No. 210 (F) of Statistics Finland.

Adjustment for seasonal and calendar variations affects the annual levels of the series to some extent. Hence, the annual levels of some adjusted series do not correspond to those published in the Bulletin of Statistics.

1-77 Source: FINSERIES.

International**74. Gross domestic product 1995 = 100**

1-13 Source: OECD: Main Economic Indicators, Data Base.

75. Volume of industrial output 1995 = 100

1-14 Source: OECD: Main Economic Indicators, Data Base.

1-14 The volume of industrial output has been calculated on the basis of the International Standard Industrial Classification (ISIC). Included are ISIC categories C (mining and quarrying), D (manufacturing) and E (electricity, gas and water supply).

76. Hourly earnings (manufacturing) 1995 = 100

1-14 Source: OECD: Main Economic Indicators, Data Base.

1-14 The figures for Finland, Norway, Denmark, Germany, Belgium and France are quarterly figures. The series shown are those available from national sources which most closely correspond to average earnings paid per employed wage earner per hour, including overtime pay and regularly recurring cash supplements. The definitions may vary from country to country, particularly with respect to workers covered, treatment of bonuses and retrospective wage payments, as well as size of reporting unit. Country comparisons are therefore subject to reservations.

77. Unemployment rates

1-14 Source: OECD: Main Economic Indicators, Data Base.

1-14 The unemployed comprise all persons of working age who are out of work, are available for employment and seek employment through an employment office or by some other means.

78. Trade balance

1-14 Source: OECD: Main Economic Indicators, Data Base.

1-14 The difference between exports and imports in millions of U.S. dollars. As a result of the abolition of customs frontiers within the EU on 1 January 1993, data on intra-EU trade are no longer derived from customs declarations. A new system, INTRASTAT, has been developed for compiling these data.

79. Short-term interest rates

1-8 Source: OECD: Main Economic Indicators, Data Base.

1-8 Short-term interest rates refer to three-month rates. Annual figures are calculated as averages of monthly figures. Unless stated otherwise, monthly figures are calculated as averages of the rates quoted daily.

80. Long-term interest rates

1-14 Source: OECD: Main Economic Indicators, Data Base.

1-14 Long-term interest rates refer to the return on long-term bonds on the secondary market. Annual figures are calculated as averages of monthly figures. Unless stated otherwise, monthly figures are calculated as averages of the rates quoted daily.

81. Consumer price index 1995 = 100

1-15 Source: OECD: Main Economic Indicators, Data Base.

82. Inflation

1-15 Source: SF, Prices and Wages Statistics: Consumer Prices.

Rahanarvonkertoimet ¹⁾ — Koefficienter för penningvärdet ¹⁾ — Money value coefficients ¹⁾

Elinkustannusindeksin mukaan lasketut kertoimet, joilla eri vuosien marka voidaan muuttaa vuoden 2001 markoiksi. Koefficienter för levnadskostnadsindex, med vilka markens värde under olika år kan omräknas till värdet år 2001. By coefficients calculated according to the cost-of-living index it is possible to convert the money used in earlier years into 2001 money.

Vuosi År Year	Keroin Koefficient Coefficient	Vuosi År Year	Keroin Koefficient Coefficient
1921	1,593	1961	0,110
1922	1,637	1962	0,105
1923	1,626	1963	10,001
1924	1,595	1964	9,062
1925	1,539	1965	8,645
1926	1,577	1966	8,318
1927	1,546	1967	7,875
1928	1,513	1968	7,266
1929	1,522	1969	7,105
1930	1,652	1970	6,916
1931	1,796	1971	6,494
1932	1,820	1972	6,062
1933	1,864	1973	5,426
1934	1,898	1974	4,622
1935	1,871	1975	3,922
1936	1,869	1976	3,431
1937	1,775	1977	3,045
1938	1,739	1978	2,831
1939	1,696	1979	2,639
1940	1,433	1980	2,365
1941	1,206	1981	2,111
1942	1,021	1982	1,932
1943	0,906	1983	1,780
1944	0,855	1984	1,663
1945	0,610	1985	1,571
1946	0,382	1986	1,517
1947	0,294	1987	1,463
1948	0,219	1988	1,395
1949	0,215	1989	1,308
1950	0,189	1990	1,233
1951	0,162	1991	1,184
1952	0,156	1992	1,154
1953	0,154	1993	1,131
1954	0,156	1994	1,118
1955	0,162	1995	1,108
1956	0,145	1996	1,101
1957	0,128	1997	1,088
1958	0,117	1998	1,073
1959	0,115	1999	1,060
1960	0,112	2000	1,026
		2001	1,000

¹⁾ Vuoden 1963 rahauudistus otettu huomioon – Penningreformen 1963 har beaktats – The 1963 currency reform has been taken into account.

Lähde – Källa – Source: TK, Hinnat ja palkat: kuluttajahinnat – SC, Priser och löner: konsumentpriser – SF, Prices and Wages Statistics: Consumer Prices

Tilastokatsaus

Statistisk översikt

Bulletin of Statistics

Tilastokatsaus kokoaa yksiin kansiin talouden tärkeimmät tilastotiedot. Tässä neljä kertaa vuodessa ilmestyvästä julkaisusta löydät:

- kuukausi-, neljännesvuosi- ja vuositason aikasarjat
- trendit tai kausitasoitettut tilastotarjat
- indeksit alaindekseineen
- kansainvälistä tilastotietoa
- kolmikielinen teksti: suomi, ruotsi ja englanti.

Talous, markkinat ja suhdanteet muuttuvat. **Tilastokatsaus** sopii kaikille niille, jotka haluavat tietää muutoksen suunnan.

De viktigaste statistikuppgifterna som gäller ekonomin finns samlade i **Statistisk översikt**. Publikationen utkommer fyra gånger om året och innehåller:

- tidsserier på månads-, kvartals- och årsnivå
- trender eller säsongutjämnade statistikserier
- index jämte underindex
- internationella statistikuppgifter
- texten är på tre språk: finska, svenska och engelska.

Ekonomin, marknadsstrukturen och konjunkturerna förändras. **Statistisk översikt** är till för dem som vill följa med utvecklingen.

The **Bulletin of Statistics** is a quarterly compilation of the most important statistics on the Finnish economy, including:

- monthly, quarterly and annual time series
- trends or seasonally adjusted series
- indices and their subindices
- international statistical data
- text in three languages: Finnish, Swedish and English.

The economy, markets and economic trends change. The **Bulletin of Statistics** is the publication for those who want to know the direction of the change.

Tilastokeskus
Markkinointipalvelut
PL 4C
00022 TILASTOKESKUS
puh. (09) 1734 2011
faksi (09) 1734 2500
myynti@tilastokeskus.fi
tilastokeskus.fi/tilastotori

Statistikcentralen
Marknadsföringstjänster
PB 4C
00022 STATISTIKCENTRALEN
tfn (09) 1734 2011
fax (09) 1734 2500
myynti@stat.fi
www.stat.fi

Statistics Finland
Marketing Services
P.O.Box 4C
FIN-00022 STATISTICS FINLAND
Tel. +358 9 1734 2011
Fax +358 9 1734 2500
myynti@stat.fi
www.stat.fi