

Työvoimatilasto 2006

Arbetskraftsstatistik 2006

Labour Force Statistics 2006

Työvoimatutkimuksen tuloksia vuosilta 1997–2006

Arbetskraftsundersökningens resultat för 1997–2006

Results of the Labour Force Survey from the years 1997–2006

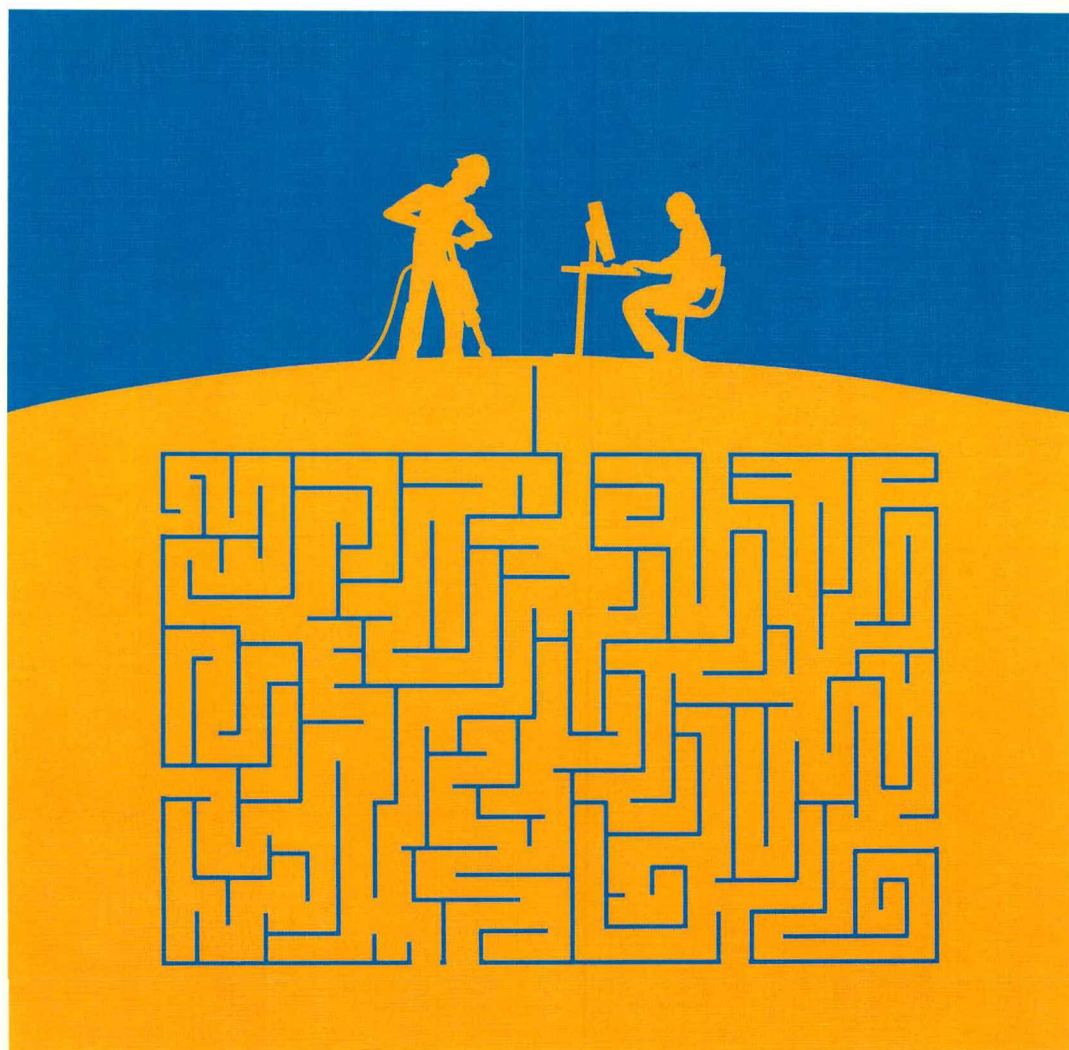

ELINOLOT/Työelämä
Työvoimatutkimus
Sähköposti tyovoimatutkimus@tilastokeskus.fi
Puhelin (09) 1734 2030

27.7.2007

Korjaus Työvoimatilasto 2006 -julkaisuun

Työvoimatilasto 2006 – Työvoimatutkimuksen tuloksia vuosilta 1997–2006 -julkaisussa on jäänyt huomaamatta painovirhe sivulla 34 kaaviossa 3 ”Koko väestö ja 15–74-vuotias väestö työmarkkina-aseman mukaan v. 2006”.

Kaaviossa koko väestön lukumäärän pitäisi olla 5 266 000. Tämän saatekirjeen kääntöpuolella on oikean luvun sisältävä korvaava sivu.

Pahoittelemme virhettä.

Ystävällisin terveisin

TILASTOKESKUS
Työvoimatutkimus

Korrigering i publikationen Arbetskraftsstatistik 2006

I publikationen "Arbetskraftsstatistik 2006 – Arbetskraftsundersökningens resultat för 1997–2006" finns det ett tryckfel på sidan 34, figur 3 "Hela befolkningen och befolkningen i åldern 15–74-år enligt ställning på arbetsmarknaden år 2006".

I figuren borde hela folkmängden uppgå till 5 266 000. På omstående sida av detta följebrev finns den ersättande sidan med rätt folkmängd.

Vi beklagar felet.

Med vänlig hälsning

STATISTIKCENTRALEN
Arbetskraftsundersökningen

kenteesta ja kotitalouden työikäisten jäsenten työmarkkina-asemasta.

Lisätietoja työvoimatutkimuksen menetelmissä tapahtuneista muutoksista sekä tietojen vertailukelpoisuudesta saa Tilastokeskuksen Työelämä-yksiköstä, tyovoimatutkimus@tilastokeskus.fi tai puh. (09) 17 341/Työelämä.

betkraftsundersökningen med ett hushållsavnitt, där man får uppgifter bl.a. om hushållens struktur och arbetsmarknadsställningen för personer i arbetsför ålder i hushållet.

Mera information om förändringarna i metoderna för arbetsmarknadsundersökningen och uppgifternas jämförbarhet fås vid Statistikcentralens enhet för arbetsliv, tyovoimatutkimus@tilastokeskus.fi eller tel. (09) 17 341/Arbetsliv.

Kaavio 3. – Diagram 3. – Diagram 3.

Koko väestö ja 15–74-vuotias väestö työmarkkina-aseman mukaan v. 2006

Hela befolkningen och befolkningen i åldern 15–74-år enligt ställning på arbetsmarknaden år 2006

Whole population and population aged 15–74 by labour force status in 2006

Koko väestö Hela befolkningen Whole population 5 266 000 (100 %)			
15–74-vuotias väestö Befolkningen i åldern 15–74 år Population aged 15–74 3 963 000 (75 %)		Alle 15-vuotiaat Under 15 år Under 15 years old 904 000 (17 %)	↑
Työvoima Arbetskraften Labour force 2 648 000 (50 %)	Työvoimaan kuulumattomat Befolkning, som ej hör till arbetskraften Persons not in labour force 1 315 000 (25 %)	75 vuotta täyttäneet 75 år och över 75 years and over 398 000 (8 %)	
Työlliset Sysselsatta Employed 2 443 000 (46 %)	Työttömät Arbetslösa Unemployed 204 000 (4 %)		←

kenteesta ja kotitalouden työkäisten jäsenten työmarkkina-asemasta.

Lisätietoja työvoimatutkimuksen menetelmissä tapahtuneista muutoksista sekä tietojen vertailukelpoisuudesta saa Tilastokeskuksen Työelämä-yksiköstä, tyovoimatutkimus@tilastokeskus.fi tai puh. (09) 17 341/Työelämä.

betkraftsundersökningen med ett hushållsavsnitt, där man får uppgifter bl.a. om hushållets struktur och arbetsmarknadsställningen för personer i arbetsför ålder i hushållet.

Mera information om förändringarna i metoderna för arbetsmarknadsundersökningen och uppgifternas jämförbarhet fås vid Statistikcentralens enhet för arbetsliv, tyovoimatutkimus@tilastokeskus.fi eller tel. (09) 17 341/Arbetsliv.

Kaavio 3. – Diagram 3. – Diagram 3.

Koko väestö ja 15–74-vuotias väestö työmarkkina-aseman mukaan v. 2006

Hela befolkningen och befolkningen i åldern 15–74-år enligt ställning på arbetsmarknaden år 2006

Whole population and population aged 15–74 by labour force status in 2006

Koko väestö Hela befolkningen Whole population 5 266 000 (100 %)			
15–74-vuotias väestö Befolkningen i åldern 15–74 år Population aged 15–74 3 963 000 (75 %)		Alle 15-vuotiaat Under 15 år Under 15 years old 904 000 (17 %)	
Työvoima Arbetskraften Labour force 2 648 000 (50 %)	Työvoimaan kuulumattomat Befolkning, som ej hör till arbetskraften Persons not in labour force 1 315 000 (25 %)	75 vuotta täyttäneet 75 år och över 75 years and over 398 000 (8 %)	
Työlliset Sysselsatta Employed 2 443 000 (46 %)	Työttömät Arbetslösa Unemployed 204 000 (4 %)		

SOCIAL STATISTICS/Working life
Labour Force Survey
E-mail: tyovoimatutkimus@stat.fi
Tel. +358 9 1734 2030

27 July 2007

Correction to the Labour Force Statistics 2006 publication

A misprint has been detected in the publication Labour Force Statistics 2006 – Results of the Labour Force Survey from the years 1997–2006. The misprint is on page 34 in Diagram 3 “Whole population and population aged 15-74 by labour force status in 2006”.

The number for the whole population in the Diagram should be 5 266 000. A replacement page with the correct number is on the reverse of this cover letter.

We apologise for the inconvenience.

Kind regards,

STATISTICS FINLAND
Labour Force Survey

Työvoimatilasto 2006

Arbetskraftsstatistik 2006

Labour Force Statistics 2006

Työvoimatutkimuksen tuloksia vuosilta 1997–2006

Arbetskraftsundersökningens resultat för 1997–2006

Results of the Labour Force Survey from the years 1997–2006

Tiedustelut – Förfrågningar – Inquiries:

*Heidi Melasniemi-Uutela
Olga Kambur*

(09) 17 341

tyovoimatutkimus@tilastokeskus.fi

Tilaston kuvaus – Statistikbeskrivning – Description of statistics:

<http://tilastokeskus.fi/tyovoimatutkimus>

Tilaston laaatuseloste – Quality description of statistics:

<http://tilastokeskus.fi/tyovoimatutkimus>

Kansikuva – Pärmbild – Cover graphics: Jannis Mavrostomos

© 2007 Tilastokeskus – Statistikcentralen – Statistics Finland

Tietoja lainattaessa lähteenä on mainittava Tilastokeskus.

Uppgifterna får lånas med uppgivande av Statistikcentralen som källa.

Quoting is encouraged provided Statistics Finland is acknowledged as the source.

ISSN 1795–5165

= Suomen virallinen tilasto

ISSN 0785–0050

ISBN 978–952–467–706–6

Multiprint, Helsinki 2007

**Suomen virallinen tilasto
Finlands officiella statistik
Official Statistics of Finland**

Alkusanat

Tämä työvoimatutkimuksen vuosilasto sisältää tilastotietoja 15–74-vuotiaan väestön työhön osallistumisesta, työllisyydestä, työttömyydestä ja työajoista vuodelta 2006. Työvoimatilanteen kehitystä viime vuosina arvioidaan julkaisun alkuosassa. Julkaisun taulukko-osan alkuun on koottu tärkeimpiä vuositietoja aikasarjoiksi alkaen vuodesta 1997.

Tiedot perustuvat työvoimatutkimukseen. Tutkimuksen käsitteet ja määritelmät noudattavat kansainvälisen työjärjestön ILO:n suosituksia ja EU:n tilastotoimen asetuksia. Tutkimuksen tilastotiedot ovat täten kansainvälisesti vertailukelpoisia.

Työvoimatutkimuksen tuloksia julkaistaan Suomen virallisen tilaston Työmarkkinat -sarjassa. Kuukausitiedot julkaistaan noin kolmen viikon kuluttua tutkimuskuukauden päättymisestä. Neljännesvuositiedot julkaistaan samanaikaisesti kunkin vuosineljänneksen viimeisen kuukauden tietojen kanssa. Neljännesvuositiedot ovat tilastollisesti luotettavampia ja yksityiskohtaisempia kuin kuukausitiedot. Yksityiskohtaisimmat tulokset julkaistaan vuositilastossa. Työvoiman koulutuksesta ja ammatista julkaistaan tietoja joka toinen vuosi. EU:lle toimittetaan neljännesvuosittain aineisto, josta Eurostat laatii jäsenmaita koskevia tilastoja.

Keskeisimmät kuukausi- ja neljännesvuositulokset julkistetaan määräpäivinä Internetissä työvoimatutkimuksen kotisivulla <http://tilastokeskus.fi/tyovoimatutkimus>. Sivun linkeistä löytyvät mm. tilaston laatuseloste, käsitteet ja määritelmät sekä työvoimatutkimuksen maksuttomat tilastotietokantataulukot (StatFin). Kansainvälisiä tietoja löytyy mm. osoitteesta <http://europa.eu.int/comm/eurostat>.

Tämän julkaisun on toimittanut Heidi Melasniemi-Uutela. Julkaisun tekoon ovat osallistuneet Ulla Hannula, Kirsi Toivonen ja Olga Kambur, menetelmäkuvauksen tilastotieteellisenä asiantuntijana on toiminut Riku Salonen ja julkaisun on tahtanut Riikka Turunen.

Helsingissä kesäkuussa 2007

Riitta Harala
Tilastajohtaja
Statistikdirektör

Förord

Denna arbetskraftsundersökningens årsstatistik innehåller statistiska uppgifter om deltagande i arbetslivet, sysselsättning, arbetslöshet och arbetstider år 2006 bland befolkningen i åldern 15–74 år. Utvecklingen av arbetskraftssituationen under de senaste åren bedöms i början av publikationen. I början av tabellavsnittet har de viktigaste årsuppgifterna sammanställts till tidsserier som börjar år 1997.

Uppgifterna bygger på arbetskraftsundersökningen. Begreppen och definitionerna följer internationella arbetsorganisationen ILO:s rekommendationer och förordningar gällande EU:s statistikväsen. Statistikuppgifterna är därmed internationellt jämförbara.

Resultaten av arbetskraftsundersökningen publiceras i serien Arbetsmarknaden i Finlands officiella statistik. Månadsuppgifterna publiceras ungefär tre veckor efter att undersökningsperioden gått ut. Kvartalsuppgifterna publiceras samtidigt med uppgifterna för den sista månaden i respektive kvartal. Kvartalsuppgifterna är statistiskt tillförlitligare och innehåller mera detaljerad information än månadsuppgifterna. De mest detaljerade resultaten publiceras i årsstatistiken. Uppgifter om utbildning och yrken inom arbetskraften publiceras varannat år. Till EU levereras kvartalsvis material, som Eurostat använder för att utarbeta statistik över medlemsländerna.

De centralaste resultaten för respektive månad och kvartal publiceras på bestämda dagar på internet på arbetskraftsundersökningens ingångssida <http://tilastokeskus.fi/tyovoimatutkimus>. Via länkarna på sidan kommer man bl.a. till statistikens kvalitetsbeskrivning, begrepp och definitioner samt arbetskraftsundersökningens avgiftsfria statistikdatabastabeller (StatFin). Internationella uppgifter finns bl. a. på adressen <http://europa.eu.int/comm/eurostat>.

Publikationen har redigerats av Heidi Melasniemi-Uutela. Ulla Hannula, Kirsi Toivonen och Olga Kambur har deltagit i utarbetandet av publikationen, Riku Salonen har verkat som statistisk expert för metodbeskrivningen och Riikka Turunen har gjort ombrytningen.

Helsingfors i juni 2007

Foreword

This annual report of Labour Force Survey contains statistical data on labour force participation, employment, unemployment and working hours of the population of Finland aged 15–74 in 2006. Central annual data are presented at the beginning of the table section as time series starting from 1997. The brief review evaluates the overall labour force development over the last few years.

The data are based on the Labour Force Survey. The concepts and definitions of the survey conform to the recommendations of the International Labour Organisation (ILO) and the practices and regulations of the EU's official statistics. The statistical data of the survey are thus internationally comparable.

The results of the Labour Force Survey are published in the Labour market series of the Official Statistics of Finland. Monthly data are released approximately three weeks from the end of the survey month. Quarterly data are released simultaneously with the last monthly data of each quarter. Quarterly data are statistically more reliable and detailed than monthly data. Published annual statis-

tics contain the most detailed data. Data on the education and occupations of the labour force are published every second year. Quarterly data are forwarded to the EU, and Eurostat uses them to compile statistics on EU Member States.

The key monthly and quarterly results are released on predefined days in the Internet on the home page of the Labour Force Survey <http://tilastokeskus.fi/tyovoimatutkimus>. The links on the page lead, among other things, to the quality description of the statistics, concepts and definitions as well as the free of charge database tables of the Labour Force Survey (StatFin). International data are available from, for example: <http://europa.eu.int/comm/eurostat>.

This publication was edited by Heidi Melasniemi-Uutela. Ulla Hannula, Kirsi Toivonen and Olga Kambur were also involved in the compilation of the publication, Riku Salonen as statistical expert was responsible for the methodological description and the layout was made by Riikka Turunen.

Helsinki, June 2007

Riitta Harala
Director, Social Statistics

Sisällysluettelo

	Sivu
Katsaus vuoteen 2006	13
Yhteenvedo ruotsiksi	21
Työvoimatutkimuksen menetelmä	27
Työvoimatutkimuksen keskeisten käsitteiden määritelmiä ja luokituksia	35
Taulukot	47
Taulukoissa käytetyt symbolit	48
Huomautuksia	49
Aikasarjataulukot 1997–2006	51
Taulukot vuodelta 2006	83
Liitteitä	123

Liitteitä

1. Työvoimatutkimuksen tietosisältö, suomeksi	124
2. Otannasta aiheutuvan satunnais- vaihtelun suuruus	126
3. Työvoimatutkimuksen toimiala- ryhmittely (TOL 2002) suomeksi, ruotsiksi ja englanniksi	129
4. Ammattiluokitus 2001 suomeksi, ruotsiksi ja englanniksi	135
5. Sosioekonomisen aseman luokitus suomeksi, ruotsiksi ja englanniksi	138
6. Työvoimatutkimuksen haastattelu- lomake	140

Aikasarjataulukot, vuositiedot

15–74-vuotias väestö ja työvoima

A1. 15–74-vuotias väestö pääryhmittäin sukupuolen mukaan v. 1997–2006	52
A2. 15–74-vuotias väestö iän ja sukupuolen mukaan v. 1997–2006	53
A3. Työvoima iän ja sukupuolen mukaan v. 1997–2006	54
A4. Työvoimaosuudet iän ja sukupuolen mukaan v. 1997–2006	55
A5. Työvoimaan kuulumattomat iän ja sukupuolen mukaan v. 1997–2006	56

Innehåll

	Sida
Överblick över år 2006 på finska	13
Sammandrag	21
Arbetskraftsundersökningens metod	27
Definitioner och klassificeringar av de viktigas- te begreppen i arbetskraftsundersökningen	35
Tabeller	47
Symboler i tabellerna	48
Anmärkningar	49
Tidsserietabeller 1997–2006	51
Tabeller för år 2006	83
Bilagor	123

Bilagor

1. Arbetskraftsundersökningens innehåll, på finska	124
2. Storleken på den slumpmässiga variation som förorsakas av urvalet, på finska	126
3. Näringsgrensgruppering i arbets- kraftsundersökningen (TOL 2002) på finska, svenska och engelska	129
4. Yrkesklassificeringen 2001 på finska, svenska och engelska	135
5. Klassificering av socioekonomisk ställ- ning på finska, svenska och engelska	138
6. Arbetskraftsundersökningens intervju- blankett på finska	140

Tidsserietabeller, årsuppgifter

Befolkning i åldern 15–74 år och arbetskraften

A1. Befolkningen i åldern 15–74 år efter kön och verksamhet åren 1997–2006	52
A2. Befolkningen i åldern 15–74 år efter ålder och kön åren 1997–2006	53
A3. Arbetskraften efter ålder och kön åren 1997–2006	54
A4. Relativa arbetskraftstal efter ålder och kön åren 1997–2006	55
A5. Befolkningen utanför arbetskraften efter ålder och kön åren 1997–2006	56

Työlliset

- A6. Työlliset iän ja sukupuolen mukaan v. 1997–2006 57
- A7. Työllisyysaste iän ja sukupuolen mukaan v. 1997–2006 58
- A8. Osa-aikatyölliset iän ja sukupuolen mukaan v. 1997–2006 59
- A9. 15–64-vuotiaat työlliset ja työllisyysaste lääneittäin v. 1997–2006 60
- A10. Työlliset ammattiaseman ja sukupuolen mukaan v. 1997–2006. 61
- A11. Yli- ja sivutyötä tehneet sekä yli- ja sivutyöasteet v. 1997–2006. 62
- A12. Työlliset toimialoittain sukupuolen mukaan v. 1997–2006 63
- A13. Osa-aikatyölliset toimialoittain v. 1997–2006 64
- A14. Työlliset palkansaajat ja yrittäjät toimialoittain v. 1997–2006 65
- A15. Työlliset työnantajasektorin mukaan toimialoittain v. 1997–2006 66

Työpäivät

- A16. Työllisten työpäivät ja poissaolopäivät toimialoittain vuosina 1997–2006 68
- A17. Tehdyt työpäivät työllistä kohti vuodessa työnantajasektorin mukaan toimialoittain vuosina 1997–2006 70
- A18. Työllisten työ- ja työttömyyspäiviä sekä työstä poissaolopäiviä keskimäärin työllistä kohti v. 1997–2006 72

Työtunnit

- A19. Tehdyt työ- sekä yli- ja sivutyötunnit toimialan mukaan v. 1997–2006. 73
- A20. Palkansaajien tekemät työtunnit työnantajasektorin mukaan toimialoittain v. 1997–2006 74
- A21. Tehdyt työtunnit työllistä kohti vuodessa työnantajasektorin mukaan toimialoittain v. 1997–2006 75
- A22. Tehdyt työtunnit palkansaajaa kohti vuodessa työnantajasektorin mukaan toimialoittain v. 1997–2006 76

Sysselsatta

- A6. Sysselsatta efter ålder och kön åren 1997–2006 57
- A7. Relativt sysselsättningstal efter ålder och kön åren 1997–2006 58
- A8. Deltidssysselsatta efter ålder och kön åren 1997–2006 59
- A9. Sysselsatta i åldern 15–64 år och relativt sysselsättningstal länsvis åren 1997–2006 60
- A10. Sysselsatta efter yrkesställning och kön åren 1997–2006 61
- A11. Personer som utfört övertidsarbete eller haft bisyssla samt relativa övertids- och bisysslotal åren 1997–2006 62
- A12. Sysselsatta näringsgrensvis efter kön åren 1997–2006 63
- A13. Deltidssysselsatta efter näringsgren åren 1997–2006 64
- A14. Sysselsatta löntagare och företagare efter näringsgren åren 1997–2006. 65
- A15. Sysselsatta efter arbetsgivarsektor näringsgrensvis åren 1997–2006 66

Arbetsdagar

- A16. De sysselsattas arbets- och frånvarodagar efter näringsgren åren 1997–2006 68
- A17. Utförda arbetsdagar per sysselsatt efter arbetsgivarsektor och näringsgren åren 1997–2006 70
- A18. De sysselsattas arbets- och arbetslöshetsdagar samt arbetsfrånvarodagar i medeltal per sysselsatt åren 1997–2006 72

Arbetsstimmar

- A19. Utförda arbets- samt övertids- och bisysslotimmar efter näringsgren åren 1997–2006 73
- A20. Utförda arbetsstimmar av löntagare efter arbetsgivarsektor och näringsgren åren 1997–2006 74
- A21. Utförda arbetsstimmar per sysselsatt efter arbetsgivarsektor och näringsgren åren 1997–2006 75
- A22. Utförda arbetsstimmar per löntagare efter arbetsgivarsektor och näringsgren åren 1997–2006 76

Työttömät

A23. Työttömät iän ja sukupuolen mukaan v. 1997–2006	77
A24. Työttömyysasteet iän ja sukupuolen mukaan v. 1997–2006	78
A25. Työttömät ja työttömyysasteet lääneittäin v. 1997–2006.	79
A26. Työttömät ja työttömyysasteet toimialoitain v. 1997–2006	80
A27. Työttömät, piilotyöttömät ja alityölliset v. 1997–2006	81
A28. Palkansaajien erityyppiset työsuhteet v.1997–2006.	82

Vuotta 2006 koskevat taulukot

15–74-vuotias väestö ja työvoima

1. 15–74-vuotias väestö toiminnan ja sukupuolen mukaan vuonna 2006.	85
2. 15–74-vuotias väestö toiminnan mukaan vuonna 2006	86
3. 15–74-vuotias väestö toiminnan mukaan ikäryhmittäin vuonna 2006	87
4. 15–74-vuotias väestö pääryhmittäin suuralueen ja maakunnan mukaan vuonna 2006.	88
5. 15–74-vuotias väestö toiminnan mukaan lääneittäin vuonna 2006	89
6. 15–74-vuotias väestö iän mukaan lääneittäin vuonna 2006	90
7. Työvoima ja työvoimaosuudet iän mukaan lääneittäin vuonna 2006	91

Työlliset

Toimiala

8. Työlliset toimialoitain vuonna 2006	92
9. Työlliset ja työllisten prosenttijakumat toimialan ja sukupuolen mukaan vuonna 2006.	93
10. Työlliset toimialoitain iän mukaan vuonna 2006.	94
11. Työlliset toimialoitain ja lääneittäin vuonna 2006.	95

Arbetslösa

A23. Arbetslösa efter ålder och kön åren 1997–2006	77
A24. Relativt arbetslöshetstal efter ålder och kön åren 1997–2006	78
A25. Arbetslösa och relativa arbetslöshetstal länsvis åren 1997–2006.	79
A26. Arbetslösa och relativa arbetslöshetstal efter näringsgren åren 1997–2006	80
A27. Arbetslösa, latent arbetsökande och undersysselsatta åren 1997–2006	81
A28. Olika typer av anställningsförhållanden för löntagare åren 1997–2006	82

Tabeller för år 2006

Befolkning i åldern 15–74 år och arbetskraften

1. Befolkning i åldern 15–74 år efter kön och verksamhet år 2006	85
2. Befolkning i åldern 15–74 år efter verksamhet år 2006	86
3. Befolkning i åldern 15–74 år efter verksamhet och åldersgrupp år 2006	87
4. Befolkning i åldern 15–74 år efter verksamhet, storområde och landskap år 2006	88
5. Befolkning i åldern 15–74 år efter verksamhet länsvis år 2006	89
6. Befolkning i åldern 15–74 år efter ålder länsvis år 2006	90
7. Arbetskraften och relativa arbetskraftstal efter ålder länsvis år 2006.	91

Sysselsatta

Näringsgren

8. Sysselsatta efter näringsgren år 2006	92
9. Sysselsatta och procentuella fördelningar av sysselsatta efter näringsgren och kön år 2006	93
10. Sysselsatta näringsgrensvis enligt ålder år 2006	94
11. Sysselsatta efter näringsgren och län år 2006	95

Ammattiasema

12. Työlliset ammattiaseman ja sukupuolen mukaan vuonna 2006 96
13. Työlliset ammattiaseman, iän ja toimialan mukaan vuonna 2006 97

Ammatti

14. Työlliset ammatin (ammattiluokitus 2001) ja sukupuolen mukaan vuonna 2006. 98

Sosioekonominen asema

15. Palkansaajat sosioekonomisen aseman ja sukupuolen mukaan vuonna 2006. . . 99

Työnantaja

16. Työlliset työnantajasektorin mukaan toimialoittain vuonna 2006. 100

Työssäolo

17. Työlliset työssäolon mukaan toimialoittain vuonna 2006 101

Työaika, yli- ja sivutyötä tehneet

18. Työlliset normaalin työajan ja sukupuolen mukaan toimialoittain vuonna 2006 . . . 102
19. Työllisten keskimääräinen normaali viikkotyöaika ammattiaseman mukaan toimialoittain vuonna 2006 103
20. Yli- ja sivutyötä tehneet sekä yli- ja sivutyöasteet toimialoittain vuonna 2006 105

Erityyppiset työsuhteet

21. Palkansaajien erityyppiset työsuhteet sukupuolen ja iän mukaan vuonna 2006. . . 107
22. Erityyppiset työsuhteet palkansaajilla, joiden nykyinen työ on kestänyt alle vuoden, sukupuolen ja iän mukaan vuonna 2006. 109
23. Palkansaajien erityyppiset työsuhteet toimialoittain vuonna 2006. 110
24. Palkansaajien erityyppiset työsuhteet sukupuolen ja työnantajasektorin mukaan vuonna 2006. 111
25. Osa-aikatyölliset palkansaajat sukupuolen, iän ja osa-aikatyön syyn mukaan vuonna 2006. 112

Yrkesställning

12. Sysselsatta efter yrkesställning och kön år 2006 96
13. Sysselsatta efter yrkeställning, ålder och näringsgren år 2006 97

Yrke

14. Sysselsatta efter yrke (yrkesklassificeringen 2001) och kön år 2006 98

Socioekonomisk ställning

15. Löntagare efter socioekonomisk ställning och kön år 2006 99

Arbetsgivare

16. Sysselsatta efter arbetsgivarsektor och näringsgren år 2006. 100

Deltagande i arbete

17. Sysselsatta efter deltagande i arbete näringsgrensvis år 2006 101

Arbets tid, övertidsarbete och bisyssla

18. Sysselsatta efter normal arbetstid, kön och näringsgren år 2006 102
19. De sysselsattas normala veckoarbetstid i medeltal efter yrkesställning och näringsgren år 2006. 103
20. Personer som utfört övertidsarbete eller haft bisyssla samt relativa övertids- och bisysslotal efter näringsgren år 2006 . . 105

Olika typer av anställningsförhållanden

21. Olika typer av anställningsförhållanden för löntagare efter kön och ålder år 2006. 107
22. Olika typer av anställningsförhållanden för löntagare, vars nuvarande arbete har pågått mindre än ett år, efter kön och ålder år 2006 109
23. Olika typer av anställningsförhållanden för löntagare efter näringsgren år 2006. . . 110
24. Olika typer av anställningsförhållanden för löntagare efter kön och arbetsgivar-sektor år 2006 111
25. Deltidssysselsatta löntagare efter kön, ålder och orsaken till deltidarbetet år 2006 112

26. Määräaikaisessa työsuhteessa olevat palkansaajat sukupuolen, iän ja määräaikaisuuden syyn mukaan vuonna 2006. 113

Tehdyt työpäivät ja työtunnit

27. Tehdyt työpäivät toimialoittain vuonna 2006. 114
28. Palkansaajien tekemät työpäivät toimialoittain vuonna 2006. 115
29. Tehdyt työtunnit toimialoittain vuonna 2006. 116
30. Palkansaajien tekemät työtunnit toimialoittain vuonna 2006. 117

Työttömät

31. Työttömät ja työttömyysasteet iän ja sukupuolen mukaan vuonna 2006. 118
32. Työttömät ja työttömyysasteet lääneittäin vuonna 2006. 119
33. Työttömät ja työttömyysasteet toimialoittain sukupuolen mukaan vuonna 2006. 120
34. Työttömät työttömyyden taustan ja sukupuolen mukaan vuonna 2006. 121
35. Työttömät, piilotyöttömät ja alityölliset sukupuolen ja iän mukaan vuonna 2006. 122

26. Visstidsanställda löntagare efter kön, ålder och orsaken till visstidsanställningen år 2006 113

Utförda arbetsdagar och arbetstimmar

27. Utförda arbetsdagar efter näringsgren år 2006 114
28. Arbetsdagar som utförts av löntagare efter näringsgren år 2006. 115
29. Utförda arbetstimmar efter näringsgren år 2006. 116
30. Arbetstimmar som utförts av löntagare efter näringsgren år 2006 . . 117

Arbetslösa

31. Arbetslösa och relativa arbetslöshets-tal efter ålder och kön år 2006 118
32. Arbetslösa och relativa arbetslöshets-tal länsvis år 2006 119
33. Arbetslösa och relativa arbetslöshets-tal efter näringsgren och efter kön år 2006 120
34. Arbetslösa efter arbetslöshetens bakgrund och efter kön år 2006 121
35. Arbetslösa, latent arbetssökande och undersysselsatta efter kön och ålder år 2006 122

Contents

	Page
Summary	24
The method of the Finnish Labour Force Survey	42
Definitions of the main concepts used in the Finnish Labour Force Survey	43
Tables	
Explanation of symbols in tables	48
Notes.	49
Time series tables 1997–2006	51
Tables, statistics for 2006.	83
Appendices	123

Appendices

1. Contents of Finnish Labour Force Survey in Finnish	124
2. Size of random variation caused by sampling, in Finnish	126
3. Industrial grouping in Finnish Labour Force Survey (TOL 2002) in Finnish, Swedish and English	129
4. Occupational Classification 2001, in Finnish, Swedish and English	135
5. Classification of Socio-economic Groups in Finnish, Swedish and English	138
6. Interview questionnaire used in the Labour Force Survey.	140

Time series tables

Population 15–74 years old and labour force

A1. Population aged 15–74 by sex and activity in 1997–2006.	52
A2. Population aged 15–74 by age and sex in 1997–2006	53
A3. Labour force by age and sex in 1997–2006	54
A4. Labour force participation rates by age and sex in 1997–2006.	55
A5. Persons not in labour force by age and sex in 1997–2006.	56

Employed

A6. Employed persons by age and sex in 1997–2006	57
A7. Employment rate by age and sex in 1997–2006	58
A8. Part-time employed persons by age and sex in 1997–2006.	59
A9. Employed persons aged 15–64 and employment rate by province in 1997–2006	60
A10. Employed persons by status in employment and sex in 1997–2006	61
A11. Number and rates of employed persons on overtime and with secondary jobs in 1997–2006	62
A12. Employed persons by industry and sex in 1997–2006	63
A13. Part-time employed persons by industry in 1997–2006	64
A14. Employees and self-employed persons by industry in 1997–2006	65
A15. Employed persons by employer sector and industry in 1997–2006	66

Days of work

A16. Employed persons' days worked and days absent by industry in 1997–2006	68
A17. Working days per employed person by employer sector and industry in 1997–2006	70
A18. Employed persons' working, unemployment and absence days per employed person on average in 1997–2006.	72

Hours of work

A19. Hours actually worked and overtime hours and hours worked at secondary jobs by industry in 1997–2006	73
A20. Hours actually worked by employees by employer sector and industry in 1997–2006	74

A21. Hours actually worked per employed by employer sector and industry in 1997–2006	75
A22. Hours actually worked per employees by employer sector and industry in 1997–2006	76

Unemployed

A23. Unemployed persons by age and sex in 1997–2006	77
A24. Unemployment rates by age and sex in 1997–2006	78
A25. Unemployed persons and unemployment rates by province in 1997–2006	79
A26. Unemployed persons and unemployment rates by industry in 1997–2006	80
A27. Unemployment, disguised unemployment and underemployment in 1997–2006	81
A28. Different types of employment relationships in 1997–2006	82

Tables, statistics for 2006

Population aged 15–74 years and labour force

1. Population aged 15–74 by activity and sex in 2006	85
2. Population aged 15–74 by activity in 2006	86
3. Population aged 15–74 by activity and age group in 2006	87
4. Population aged 15–74 by activity, major region and region 2006	88
5. Population aged 15–74 by activity and province in 2006	89
6. Population aged 15–74 by province and age in 2006	90
7. Labour force and labour force participation rates by age and province in 2006	91

Employed

Industry

8. Employed persons by industry in 2006	92
---	----

9. Employed persons and percentage distribution of employed persons by industry and sex in 2006	93
10. Employed persons by industry and age in 2006	94
11. Employed persons by industry and province in 2006	95

Status in employment

12. Employed persons by status in employment and sex in 2006	96
13. Employed persons by status in employment, age and industry in 2006	97

Occupation

14. Employed persons by occupation (Occupational Classification 2001) and sex in 2006	98
---	----

Socio-economic status

15. Employees by socio-economic group and sex in 2006	99
---	----

Employer sector

16. Employed persons by employer sector and industry in 2006	100
--	-----

Work attendance

17. Employed persons by work attendance and by industry in 2006	101
---	-----

Working time, overtime and second job

18. Employed persons by normal working hours, sex and industry in 2006	102
19. Employed persons' normal weekly hours of work: averages by status in employment and industry in 2006	103
20. Number and rates of employed persons on overtime and with secondary jobs by industry in 2006	105

Different types of employment relationships

21. Different types of employment relationships by sex and age in 2006	107
22. Different types of employment relationships of employees whose present work has continued less than one year by sex and age in 2006	109

23.	Different types of employment relationships by industry in 2006	110
24.	Different types of employment relationships by employer sector and sex in 2006	111
25.	Part-time employees by sex, age and reason for working part-time in 2006	112
26.	Fixed-term employees by sex, age and reason for fixed-term employment in 2006	113

Days and hours actually worked

27.	Days actually worked by industry in 2006	114
28.	Days actually worked by employees by industry in 2006	115
29.	Hours actually worked by industry in 2006	116
30.	Hours actually worked by employees by industry in 2006	117

Unemployed

31.	Unemployed persons and unemployment rates by age and sex in 2006	118
32.	Unemployed persons and unemployment rates by province in 2006	119
33.	Unemployed persons and unemployment rates by industry and sex in 2006	120
34.	Unemployed persons by background of unemployment and sex in 2006	121
35.	Unemployment, disguised unemployment and underemployment by sex and age in 2006	122

Katsaus vuoteen 2006

Suomen väestöstä oli 3 963 000 henkeä 15–74-vuotiaita vuonna 2006. Heistä työvoimaan eli työllisiin tai työttömiin¹ kuului

2 648 000 henkeä. Työvoima lisääntyi edeltävästä vuodesta 27 000 hengellä eli noin yhdellä prosentilla (kuvio 1). Työvoimaosuus eli työ-

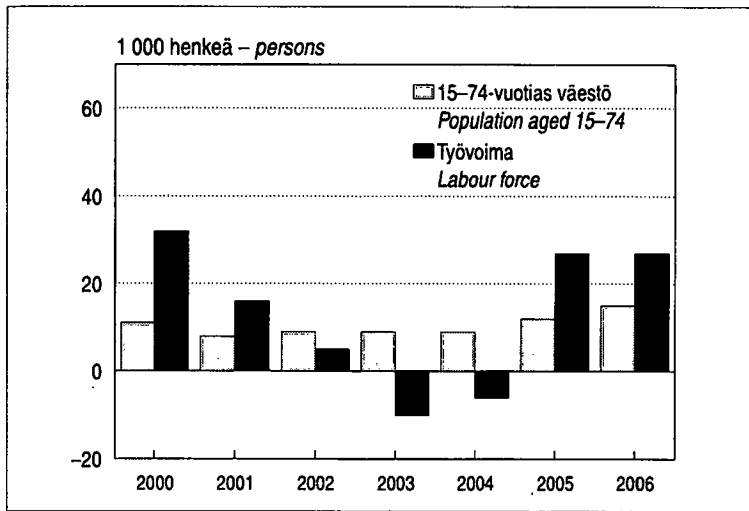

Kuvio 1.
15–74-vuotiaan väestön ja työvoiman muutos edellisestä vuodesta

Population and labour force aged 15–74 years, changes from the preceding year

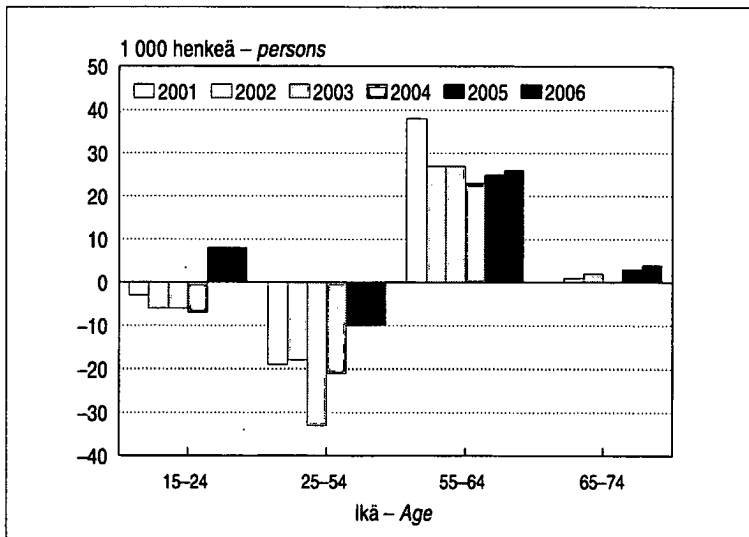

Kuvio 2.
Työvoiman muutos edellisestä vuodesta iän mukaan

Labour force, changes from the preceding year by age

¹ Työvoimatutkimuksen keskeisimpien käsitteiden määrittelyt löytyvät sivulta 35. Ks. myös kaaviot 1 s. 28 ja 3 s. 34.

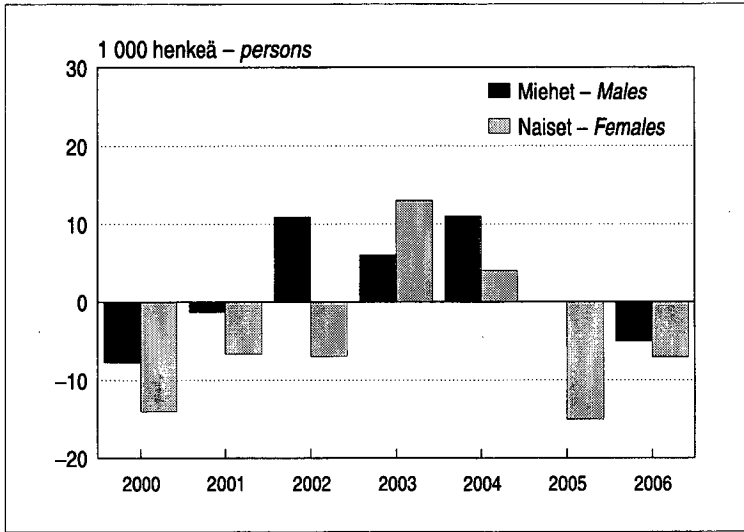

Kuvio 3.
Työvoimaan kuulumattomien määrän muutos edellisestä vuodesta sukupuolen mukaan

Not in labour force, changes from the preceding year by sex

voimaan kuuluvien osuus 15–74-vuotiaasta väestöstä nousi puoli prosenttiyksikköä. Työvoimaosuus oli vuonna 2006 keskimäärin 67 prosenttia, miehillä 69 prosenttia ja naisilla 65 prosenttia.

Koko 2000-luvun on 55 vuotta täyttäneiden suhteellinen osuus 15–74-vuotiaasta väestöstä ja työvoimasta kasvanut niin kutsuttujen suurten ikäluokkien vaikutuksesta. 55–74-vuotias työvoima lisääntyi 30 000 hengellä vuonna 2006, kun taas 25–54-vuotias työvoima väheni edelleen (kuvio 2). 55–64-vuotiaiden työvoimaan kuuluvien osuus samanikäisestä väestös-

tä, eli työvoimaosuus, kasvoi vuonna 2006 edellisestä vuodesta kaksi prosenttiyksikköä. Vuodesta 2000 osuus on suurentunut 12 prosenttiyksikköä.

Työvoiman ulkopuolella oli vuonna 2006 keskimäärin kolmannes 15–74-vuotiaista eli yhteensä 1 315 000 henkeä. Määrä väheni vuonna 2006 edeltävästä vuodesta 12 000 hengellä, joista 7 000 henkeä oli opiskelijoita (kuvio 3). 15–64-vuotiaista oli eläkeläisiä tai työkyvyttömiä vajaa kymmenesosa ja opiskelijoita lähes saman verran. Kaikkiaan 15–64-vuotiaista oli työvoiman ulkopuolella neljännes.

Työllisyys parani edelleen vuonna 2006

Työllisyyden kasvu jatkui edelleen vuonna 2006 (kuvio 4). Työllisiä oli vuonna 2006 keskimäärin 2 444 000 henkeä, 43 000 henkeä eli noin kaksi prosenttia enemmän kuin vuonna 2005. Vuodesta 2000 työllisten määrä oli lisääntynyt 108 000 hengellä. Työllisten määrä oli kuitenkin edelleen noin 60 000 henkeä pienempi kuin lamaa edeltäneenä vuonna 1990.

Vuonna 2006 virallinen työllisyysaste eli 15–64-vuotiaiden työllisten prosentiosuus vastaavasta väestöryhmästä oli 68,9 prosent-

tia. Sekä miesten että naisten työllisyysaste kasvoi edellisestä vuodesta noin prosenttiyksikkön; miesten 70,5 prosenttiin ja naisten 67,3 prosenttiin. 15–24-vuotiaiden työllisyysaste kasvoi puolitoista prosenttiyksikköä 41 prosenttiin. 55–64-vuotiaiden työllisyysaste jatkoi edelleen kasvuaan nousten edeltävästä vuodesta 2 prosenttiyksikköä 55 prosenttiin. 55–64-vuotiaiden työllisyysaste vuonna 2006 oli 12 prosenttiyksikköä suurempi kuin vuonna 2000. (Kuvio 5)

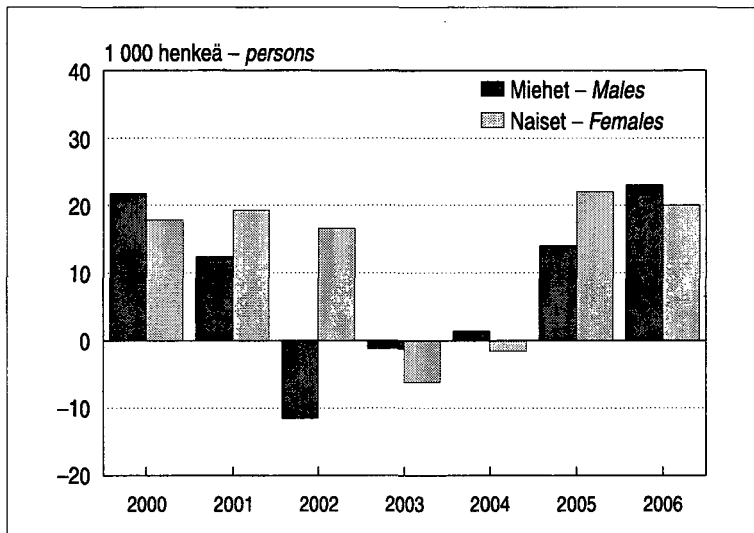

Kuvio 4.
Työllisten määrän muutos edellisestä vuodesta sukupuolen mukaan

Employed, changes from the preceding year by sex

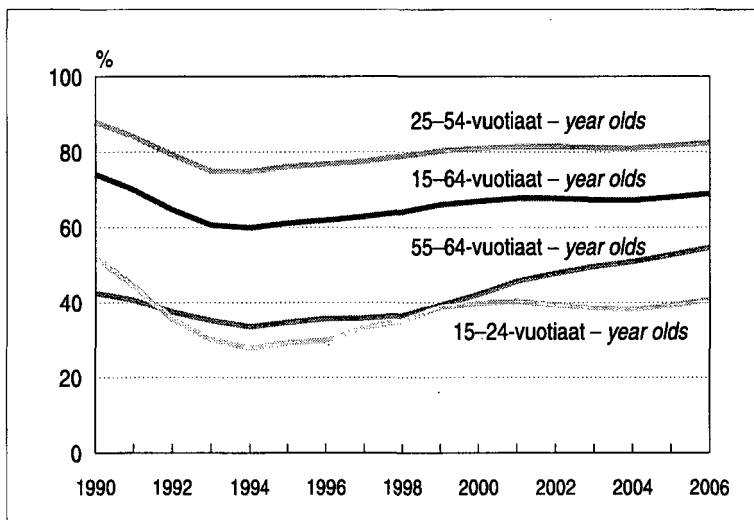

Kuvio 5.
Työllisyysaste iän mukaan

Employment rate by age

Vuonna 2006 työllistä oli 2 129 000 palkansaajia ja 314 000 yrittäjiä, yrittäjäperheenjäsenet mukaan lukien. Yrittäjistä neljännes toimi maa- ja metsätaloudessa. Palkansaajien määrä lisääntyi 32 000 hengellä ja yrittäjien 11 000 hengellä edellisestä vuodesta. Palkansaajista noin kolmannes oli vuonna 2006 työntekijöitä, noin neljännes ylempiä toimihenkilöitä ja loput kaksi viidennestä alempia toimihenkilöitä.

15-64-vuotiaiden työllisten määrä lisääntyi vuonna 2006 Etelä-Suomen ja Länsi-Suo-

men lääneissä yhteensä 33 000 hengellä edellisestä vuodesta. Muissa lääneissä työllisten määrä pysyi ennallaan. 15-64-vuotiaiden työllisyysaste oli edelleen korkein, 72,1 prosenttia, Etelä-Suomen läänissä ja alhaisin, 59,9 prosenttia, Lapin läänissä. Etelä-Suomen läänissä työllisten lukumäärä oli vuonna 2006 noin 30 000 henkeä suurempi kuin lama edeltäneenä vuonna 1990.

Työllisten määrä kasvoi palvelualoilla ja rakentamisessa

Vuoteen 1990 verrattuna on työllisten määrä kasvanut palvelualoilla (G–Q) ja vähentynyt maataloudessa, teollisuudessa ja rakentami-

ssa (kuvio 6). Kahden viime vuoden eli vuosien 2005 ja 2006 aikana työllisten määrä kasvoi palvelutoimialoilla (G–Q) yhteensä

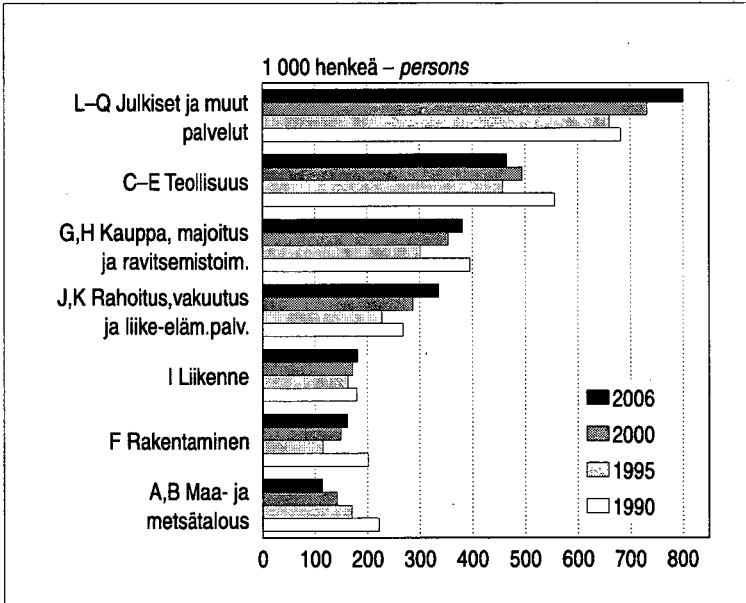

Kuvio 6.
Työlliset toimialoittain

Employed persons by industry

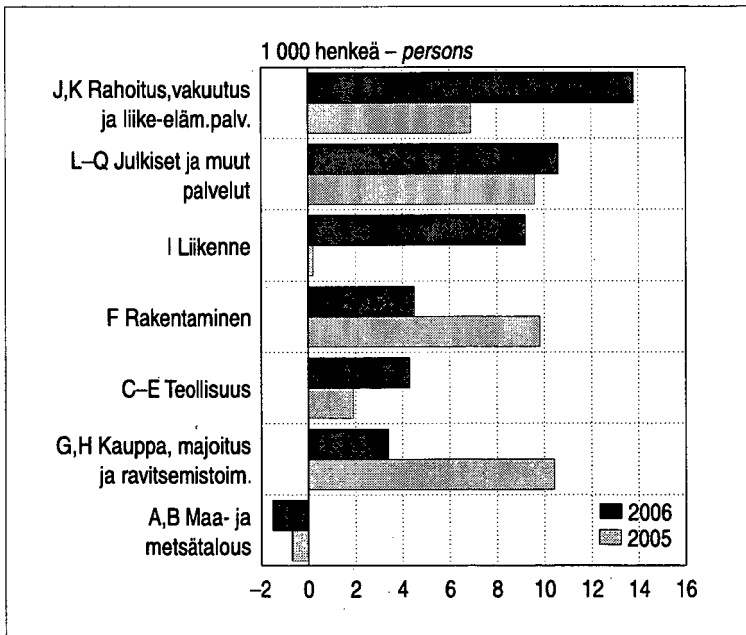

Kuvio 7.
Työllisten määrän muutos edellisestä vuodesta toimialan mukaan

Employed persons, changes from the preceding year by industry

64 000 hengellä. Rakentamisessa työllisten määrä lisääntyi yhteensä 14 000 hengellä ja teollisuudessa 6 000 hengellä. (Kuvio 7)

Vuosina 2005 ja 2006 palvelutoimialoista kasvoivat eniten toimialaryhmät tekniset ja muut liike-elämän palvelut sekä sosiaalipalve-

lut, molemmat noin 20 000 hengellä. Metalliyynnä muu teollisuus kasvoi noin 17 000 hengellä. Ryhmään kuuluva teollisuus valmistaa muun muassa metallituotteita, koneita ja laitteita, elektroniikka- ja sähkölaitteita sekä kulkuneuvoja.

Osa-aikatyöhön erilaisia syitä

Määräaikaisten osuus palkansaajien työsuhteista on pysynyt vuosina 2000–2006 noin 16–17 prosenttina. Vuonna 2006 työsuhde oli määräaikainen 16 prosentilla palkansaajista, naisista 20 prosentilla ja miehistä 13 prosentilla. Alle 25-vuotiaiden palkansaajien työsuhteista 44 prosenttia oli määräaikaisia. Julkisen sektorin palkansaajista 24 prosentilla työsuhde oli määräaikainen, yksityisellä sektorilla vastaava osuus oli 17 prosenttia. Määräaikaisista palkansaajista kaksi kolmannesta olisi halunnut pysyvää työtä, mutta ei löytänyt sellaista. Lähes kolmannes ei halunnut pysyvää työtä tai työ liittyi opiskeluun.

Osa-aikatyötä päätyönään tekevien osuus palkansaajista on noussut vuodesta 2000 vuoteen 2006 puolitoista prosenttiyksikköä. Vuonna 2006 osa-aikatyötä tekeviä palkansaajia oli 288 000 eli 14 prosenttia kaikista palkansaajista, naisista lähes viidennes, miehistä vajaa kymmenesosa. Yli kaksi kolmannesta osa-aikatyötä tekevästä palkansaajista oli jatkuvassa työsuhteessa. Osa-aikatyötä tekevien osuus palkansaajista oli vuonna 2006 majoitus- ja ravitsemistoiminnassa kolman-

nes ja kaupan alalla hieman alle neljännes. Määrällisesti eniten osa-aikatyötä tekeviä palkansaajia oli toimialaryhmässä julkiset ja muut palvelut (L–Q), 110 000 henkeä.

Suhteellisesti yleisintä osa-aikatyö oli alle 25-vuotiailla ja 60 vuotta täyttäneillä. Alle 30-vuotiaista palkansaajista oli osa-aikaisia noin joka neljäs ja 55 vuotta täyttäneistä noin joka viides. 30–54-vuotiaista teki osa-aikatyötä 7 prosenttia. Yleisimmät syyt palkansaajien osa-aikatyöhön olivat opiskelu, se että koko-aikatyötä ei löytynyt sekä eläke/osa-aikaeläke. Opiskelu oli yleisin syy osa-aikatyöhön alle 30-vuotiailla, osa-aikaeläke taas 50 vuotta täyttäneillä. Vaikeus löytää koko-aikatyötä koski kaikkia ikäryhmiä, eniten 30–49-vuotiaita. Lasten hoito oli syynä osa-aikaisuuteen alle 10 prosentilla. (Kuvio 8)

Alityöllisiä oli vuonna 2006 alle 65-vuotiaista työllisistä 4 prosenttia eli 104 000 henkeä. He olisivat halunneet tehdä enemmän työtunteja kuin oli mahdollista heidän nykyisessä työssään. Alle 25-vuotiaista työllisistä oli alityöllisiä 8 prosenttia.

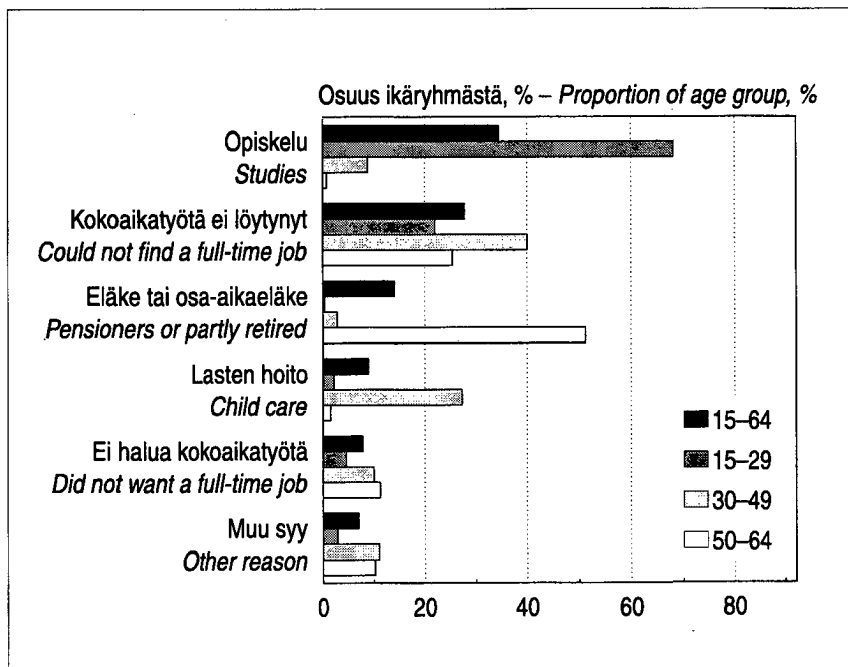

Kuvio 8.
Osa-aikaiset palkansaajat osa-aikatyön syyn ja iän mukaan vuonna 2006

Part-time employees by reason for working part-time and by age in 2006

Korvattava ylityö lisääntyi

Koko kansantaloudessa tehtiin vuonna 2006 yhteensä 4,1 miljardia työtuntia. Edellisestä vuodesta työtuntien määrä kasvoi noin puoli-toista prosenttia. Yhtä työllistä kohti kertyi vuonna 2006 keskimäärin 1 660 työtuntia, 6 tuntia vähemmän kuin vuonna 2005.

Vuonna 2006 palkallista tai vapaana korvattavaa ylityötä tehtiin 69 miljoonaa tuntia, 8 prosenttia enemmän kuin edellisenä vuonna. Korvattavien ylityötuntien määrä lisääntyi en-

simmäisen kerran viiteen vuoteen. Korvatut ylityötunnit olivat kaksi prosenttia palkansaajien kaikista työtunneista. Ylityötä teki keskimäärin 169 000 henkeä viikossa eli 8 prosenttia kaikista palkansaajista. Vuonna 2006 tehtiin sivutyötunteja 62 miljoonaa tuntia, mikä oli 6 prosenttia enemmän kuin edellisenä vuonna. Sivutöitä teki runsas 3 prosenttia työllisistä eli noin 83 000 henkeä.

Työttömien määrä väheni

Työttömiä oli vuonna 2006 keskimäärin 204 000 henkeä. Tämä oli 15 000 henkeä, seitsemän prosenttia, vähemmän kuin vuonna 2005 (kuviokuva 9). Työttömien miesten lukumäärä väheni 10 000 hengellä, työttömien naisten

lukumäärä 6 000 hengellä. Virallinen työttömyysaste eli työttömien osuus työvoimasta pieneni 8,4 prosentista 7,7 prosenttiin. Miesten työttömyysaste pieneni 8,2 prosentista 7,4 prosenttiin ja naisten työttömyysaste 8,6 prosen-

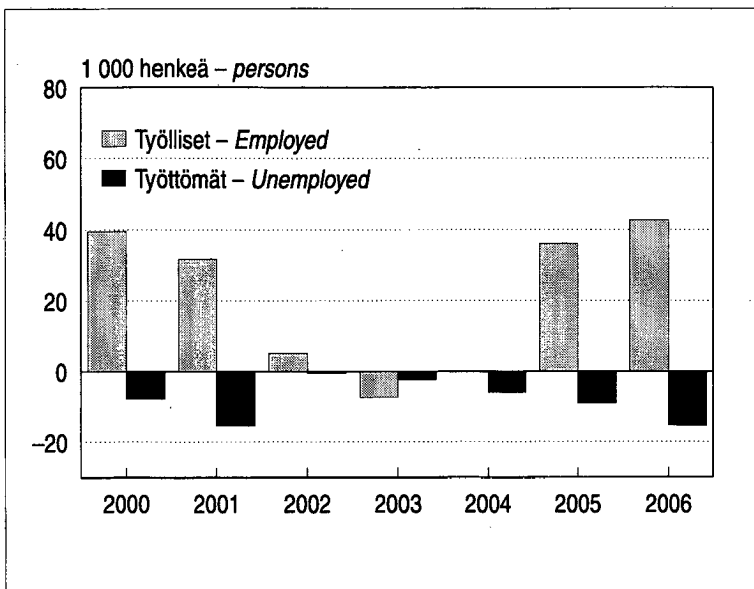

Kuvio 9.
Työllisten ja työttömien määrän
muutos edellisestä vuodesta

Employed and unemployed, changes from the preceding year

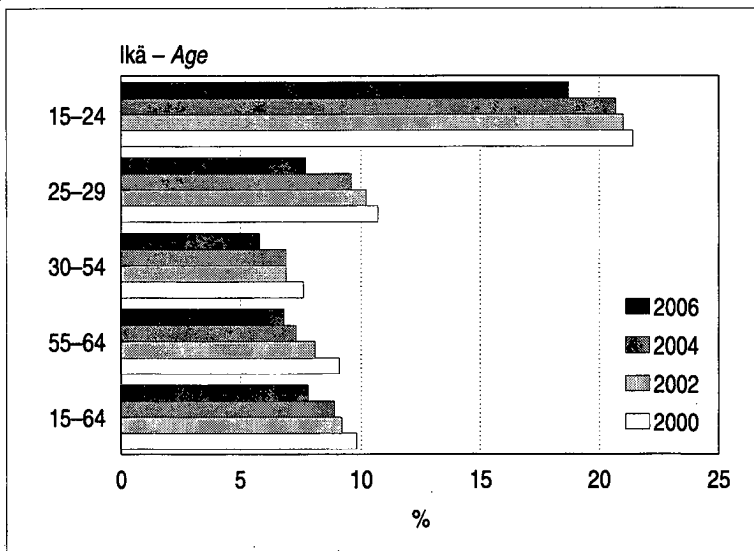

Kuvio 10.
Työttömyysaste iän mukaan

Unemployment rate by age

tista 8,1 prosenttiin. Alle 25-vuotiaiden nuorten työttömyysaste oli pienentymisestä huolimatta vuonna 2006 lähes 19 prosenttia. (Kuvio 10) Tämän ikäluokan työttömistä runsas puo-

let ja työllisistä runsas kolmannes ilmoitti pääasialliseksi toiminnakseen opiskelun. Ilman heitä alle 25-vuotiaiden työttömyysaste olisi ollut noin 14 prosenttia.

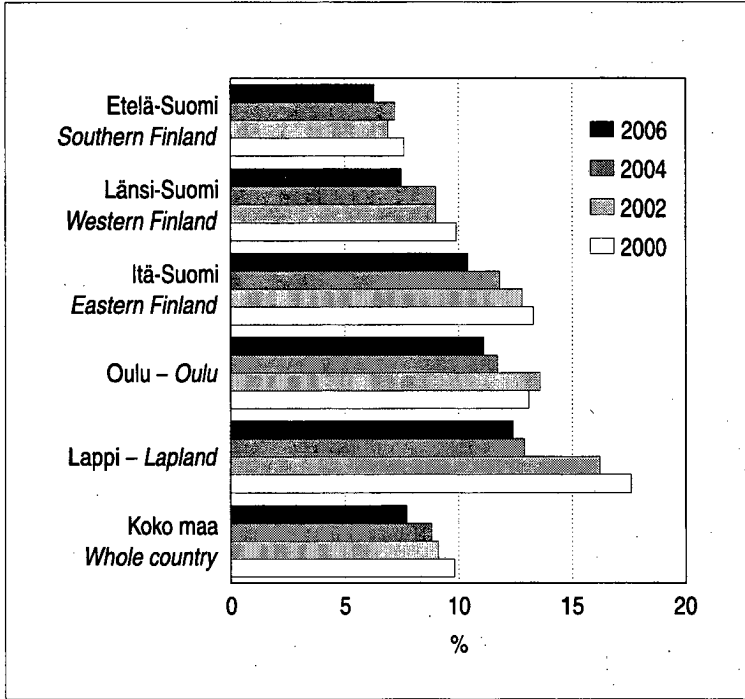

Kuvio 11.
Työttömyysaste lääneittäin

Unemployment rate by province

Työttömyysaste oli vuonna 2006 koko maan keskimääräistä työttömyysastetta pienempi Etelä-Suomen läänissä, 6,3 prosenttia. Länsi-Suomen läänin työttömyysaste oli lähes keskimääräinen, 7,5 prosenttia. Työttömyysaste oli edelleen korkea maan itä- ja pohjoisosissa. Korkein työttömyysaste oli Lapin läänissä, 12,4 prosenttia. (Kuvio 11)

Pitkäaikaistyöttömiä eli vähintään vuoden yhtäjaksoisesti työttömänä olleita oli 49 000 henkilöä vuonna 2006, hieman vähemmän kuin vuotta aiemmin. Pitkäaikaistyöttömien osuus kaikista työttömistä säilyi lähes neljänneksenä.

Vuonna 2006 oli työttömien lisäksi 92 000 työvoiman ulkopuolella olevaa alle 65-vuotiasta henkilöä, jotka olisivat halunneet ja voineet ottaa vastaan työtä, vaikka eivät olleet sitä aktiivisesti etsineet. Näistä niin kutsutuista piilotyöttömistä neljännes oli luopunut työnhausta, koska katsoi sen turhaksi. Kolme neljänestä piilotyöttömistä ei etsinyt työtä aktiivisesti muun syyn, mm. lastenhoidon tai opiskelun vuoksi. 1990-luvun lopun tilanteeseen verrattuna sekä piilotyöttömien määrä yhteensä että työnhausta luopuneiden piilotyöttömien määrä on laskenut.

Sammandrag

Arbetskraftsutbudet ökade

År 2006 fanns det i Finland 3 963 000 personer i åldern 15–74 år. Av dem hörde 2 648 000 till arbetskraften¹, dvs. till sysselsatta eller arbetslösa. Arbetskraftsutbudet ökade med 27 000 personer, dvs. med ungefär en procent, från året innan. Arbetskraftsandelens, dvs. arbetskraftens i förhållande till befolkningen i åldern 15–74 år, steg med en halv procentenhet. År 2006 var arbetskraftsandelens i genomsnitt 67 procent, hos män 69 procent och hos kvinnor 65 procent.

År 2006 ökade arbetskraften bestående av 55–74-åringar med 30 000 personer medan arbetskraften bestående av 25–54-åringar fortfarande sjönk. Andelen 55–64-åringar

som hör till arbetskraften av befolkningen i samma ålder, dvs. arbetskraftsandelens, ökade år 2006 med två procentenheter från året innan. Sedan år 2000 har andelen ökat med 12 procentenheter.

År 2006 stod i genomsnitt en tredjedel av befolkningen i åldern 15–74 år, dvs. totalt 1 315 000 personer, utanför arbetskraften. Antalet minskade med 12 000 personer från året innan. Av dessa var 7 000 studerande. Något under en tiondedel av 15–64-åringarna var pensionärer eller arbetsoförmögna. Andelen studerande var nästan lika stor. Totalt stod en fjärdedel av 15–64-åringarna utanför arbetskraften.

Sysselsättningen förbättrades fortfarande år 2006

Sysselsättningen ökade fortfarande år 2006. Antalet sysselsatta var i medeltal 2 444 000 personer år 2006, dvs. 43 000 eller ungefär två procent fler än år 2005. Sedan år 2000 har antalet sysselsatta ökat med 108 000 personer. Jämfört med år 1990, dvs. före lågkonjunkturen, fanns det dock fortfarande omkring 60 000 färre sysselsatta.

År 2006 var det officiella relativa sysselsättningstalet 68,9 procent. Det relativa sysselsättningstalet är den procentuella andelen sysselsatta 15–64-åringar av motsvarande befolkningsgrupp. Det relativa sysselsättningstalet för både män och kvinnor ökade med omkring en procentenhet från året innan. Det relativa sysselsättningstalet för män steg till 70,5 procent och det relativa sysselsätt-

ningstalet för kvinnor till 67,3 procent. Det relativa sysselsättningstalet för 15–24-åringar steg med en och en halv procentenhet till 41 procent. Det relativa sysselsättningstalet för 55–64-åringar ökade fortfarande och steg från året innan med 2 procentenheter till 55 procent. År 2006 var det relativa sysselsättningstalet för 55–64-åringarna 12 procentenheter större än år 2000.

Av antalet sysselsatta år 2006 var 2 129 000 löntagare och 314 000 företagare, inkl. medhjälpande familjemedlemmar. Av företagarna arbetade en fjärdedel inom jord- och skogsbruk. Antalet löntagare ökade med 32 000 personer och antalet företagare med 11 000 personer från året innan. Antalet sysselsatta i åldern 15–64 år ökade år 2006 i Sö-

1 Definitionerna av de centralaste begreppen i arbetskraftsundersökningen finns på sidan 35. Se även diagrammen 1 s. 28 och 3 s. 34.

dra Finlands och Västra Finlands län med totalt 33 000 personer från året innan. I övriga län var antalet sysselsatta oförändrat. Södra Finlands län hade fortfarande det högsta relativa sysselsättningstalet för 15–65-åringar, 72,1 procent, medan Lapplands län hade det

lägsta relativa sysselsättningstalet, 59,9 procent. I Södra Finlands län var antalet sysselsatta år 2006 omkring 30 000 personer fler än år 1990, dvs. före lågkonjunkturen.

Antalet sysselsatta ökade inom servicenäringsarna och byggverksamheten

Under åren 2005 och 2006 ökade antalet sysselsatta inom servicenäringsarna (G–Q) med totalt 64 000 personer. Inom byggverksamheten ökade antalet sysselsatta med totalt 14 000 och inom industrin med 6 000. När det gäller servicenäringsarna ökade grupperna tekniska tjänster och övriga företagstjänster samt sociala tjäns-

ter mest, båda med omkring 20 000 personer. Inom metallindustrin var ökningen omkring 17 000 personer. Den industri som tillhör denna grupp tillverkar bl.a. metallprodukter, maskiner och utrustning, elektronik och elprodukter samt transportmedel.

Olika orsaker till deltidsarbete

Av löntagarnas anställningsförhållanden har andelen visstidsanställningar åren 2000–2006 varit omkring 16–17 procent. År 2006 var 16 procent av löntagarna visstidsanställda, 20 procent av kvinnorna och 13 procent av männen. 44 procent av anställningsförhållandena bland löntagare under 25 år var visstidsanställningar. Av de anställda inom den offentliga sektorn hade 24 procent en visstidsanställning, inom den privata sektorn var motsvarande andel 17 procent. Två tredjedelar av alla visstidsanställda hade önskat ett fast arbete, men ett sådant var inte tillgängligt. Nästan en tredjedel önskade inget fast arbete eller så hade arbetet anknytning till studierna.

Andelen löntagare med deltidsarbete som huvudsyssla av alla löntagare har stigit med en och en halv procentenhet från år 2000 till 2006. År 2006 var antalet löntagare med deltidsarbete 288 000, dvs. 14 procent av alla löntagare, nästan en femtedel av kvinnorna

och något under en tiondedel av männen. Mer än två av tre deltidsanställda löntagare hade fast anställning. Deltidsarbete var relativt sett vanligast bland personer under 25 år och personer som fyllt 60 år. De vanligaste orsakerna till löntagarnas deltidsarbete var studier, att heltidsarbete inte var tillgängligt samt pension/deltidspension. Studier var den vanligaste orsaken till deltidsarbete bland personer under 30 år, medan deltidspension var den vanligaste orsaken bland 50 år fyllda. Svårigheten att finna heltidsarbete gällde alla åldersgrupper, mest 30–49-åringar. Under tio procent av de deltidsanställda löntagarna arbetade deltid på grund av vård av barn.

År 2006 var 4 procent, dvs. 104 000 personer av alla sysselsatta under 65 år undersysselsatta. De hade gärna gjort flera arbetstimmar än de hade möjligheter till i sitt nuvarande arbete. När det gäller sysselsatta under 25 år var motsvarande andel 8 procent.

Övertid med ersättning ökade

År 2006 utfördes totalt 4,1 miljarder arbetstimmar inom hela samhällsekonomin. Antalet arbetstimmar ökade med ungefär en och en halv procent från året innan. Per sysselsatt uppgick antalet arbetstimmar till i genomsnitt 1 660 timmar, dvs. 6 timmar färre än år 2005. År 2006 utfördes 69 miljoner timmar övertid med ersättning i form av lön eller ledighet, dvs. 8 procent mer än året innan. Antalet övertidstimmar med ersättning ökade

för första gången på fem år. Övertidstimmarerna med ersättning uppgick till två procent av löntagarnas totala arbetstimmar. I genomsnitt gjorde 169 000 personer övertid per vecka, dvs. 8 procent av alla löntagare. År 2006 uppgick antalet timmar i bisyssla till 62 miljoner timmar, vilket var 6 procent mer än året innan. Drygt 3 procent av de sysselsatta, dvs. 83 000, utförde bisysslor.

Antalet arbetslösa minskade

År 2006 var i genomsnitt 204 000 personer arbetslösa. Detta var 15 000 personer, dvs. sju procent, färre än år 2005. Antalet arbetslösa män minskade med 10 000, medan antalet arbetslösa kvinnor minskade med 6 000. Det officiella relativa arbetslöshetstalet, dvs. andelen arbetslösa av arbetskraften, minskade från 8,4 procent till 7,7 procent. För män minskade det relativa arbetslöshetstalet från 8,2 procent till 7,4 procent och för kvinnor från 8,6 procent till 8,1 procent. Det relativa arbetslöshetstalet för unga under 25 år var trots nedgången nästan 19 procent år 2006. Av arbetslösa i denna åldersklass uppgav drygt hälften och av de sysselsatta drygt en tredjedel studier som den huvudsakliga verksamheten. Utan dem hade det relativa arbetslöshetstalet för unga under 25 år varit omkring 14 procent.

År 2006 var det relativa arbetslöshetstalet lägre än genomsnittet för hela landet i Södra Finlands län, 6,3 procent. Det relativa arbets-

löshetstalet var fortfarande högt i landets östra och norra delar. Lapplands län hade det högsta relativa arbetslöshetstalet, dvs. 12,4 procent. Antalet långtidsarbetslösa, dvs. personer som varit arbetslösa utan uppehåll i minst ett år, var 49 000 år 2006. Detta var något mindre än året innan. Av alla arbetslösa var fortfarande nästan en fjärdedel långtidsarbetslösa.

Utöver de arbetslösa fanns det utanför arbetskraften 92 000 personer under 65 år som önskat och kunnat ta emot arbete, även om de inte aktivt sökt arbete. Av dessa s.k. latent arbetssökande hade en fjärdedel slutat söka arbete, eftersom de ansåg att det var resultatlöst. Tre av fyra latent arbetssökande hade inte aktivt sökt arbete av någon annan orsak, t.ex. vård av barn eller studier. Jämfört med situationen i slutet av 1990-talet har både antalet latent arbetssökande totalt och latent arbetsökande som inte längre söker arbete sjunkit.

Summary

Labour supply grew

In 2006, Finland's population aged 15 to 74 was 3,963,000 of whom 2,648,000 belonged to the labour force, i.e. were employed or unemployed.¹ The labour force grew by 27,000 persons, or by roughly one per cent, from the previous year. The labour force participation rate of the 15 to 74-year-old population, that is, the share of persons belonging to the labour force, grew by one half of a percentage point. In 2006, the labour force participation rate was 67 per cent, on average; 69 per cent for men and 65 per cent for women.

The 55 to 74-year-old labour force grew by 30,000 persons in 2006 while the 25 to 54-year-old labour force continued to decline. The proportion of the 55 to 64-year-olds be-

longing to the labour force of the 55 to 64-year-old population, that is, their labour force participation rate, grew by two percentage points from the previous year. The proportion has grown by 12 percentage points from the year 2000.

In 2006, on average one third of the 15 to 74-year-olds, or a total of 1,315,000 persons, were outside the labour force. In 2006, their number went down from the previous year by 12,000 persons, of whom 7,000 were students. Close on one tenth of the 15 to 64-year-olds were retired or disabled. The proportion of students was nearly the same. A total of one fourth of the 15 to 64-year-olds were outside the labour force.

Employment improved further in 2006

The growth of employment continued in 2006. The average number of employed persons in 2006 was 2,444,000, which was 43,000 persons, or roughly two per cent, up from 2005. The number of employed persons grew by 108,000 persons from the year 2000. The number of the employed was, however, still roughly 60,000 persons less than in the pre-recession year 1990.

In 2006, the official employment rate, i.e. the percentage of employed persons aged 15 to 64 of the corresponding population group, was 68.9 per cent. The employment rate of both men and women grew by roughly one percentage point from the year before; that of men grew to 70.5 per cent and that of women to 67.3 per cent. The employment rate of 15 to

24-year-olds rose by one and a half percentage points to 41 per cent. The employment rate of persons aged 55 to 64 continued to grow and went up by 2 percentage points from the previous year to 55 per cent. In 2006, the employment rate of the 55 to 64-year-olds was 12 percentage points higher than in 2000.

In 2006, employees made up 2,129,000 and self-employed persons, unpaid family workers included, 314,000 of the employed. One fourth of all self-employed persons were engaged in the fields of agriculture and forestry. The number of employees grew by 32,000 persons and that of self-employed persons by 11,000 persons from the previous year. In 2006, the number of employed persons aged 15 to 64 grew in the provinces of

1 The definitions of the key concepts used in the Labour Force Survey can be found on page 43. See also figures 1 p. 28 and 3 p. 34.

Southern Finland and Western Finland by a total of 33,000 persons from the year before. The number of the employed was unchanged in other provinces. The employment rate of 15 to 64-year-olds was still the highest, at 72.1 per cent, in the Province of Southern Finland and the lowest, at 59.9 per cent, in

the Province of Lapland. In the Province of Southern Finland, the number of the employed was roughly 30,000 higher in 2006 than in the pre-recession year 1990.

Number of employed increased in services and construction

In 2005 and 2006, the number of the employed in the service industries (G–Q) grew by a total of 64,000 persons. The number of the employed in construction and manufacturing grew by a total of 14,000 persons and 6,000 persons, respectively. Of the service industries, the highest growth was recorded in the industry groupings of technical and other business

services and social services. Employment grew in both of these industry groupings by roughly 20,000 persons. Employment in manufacturing of metals etc. grew by 17,000 persons. Manufacturing belonging to this group comprises metal products, equipment and machinery, electronic and electrical equipment and transport equipment, among others.

Varying reasons for part-time work

The proportion of fixed-term employees among employees remained at around 16 to 17 per cent between 2000 and 2006. In 2006, 16 per cent of the employees (20 per cent of women and 13 per cent of men) had a fixed-term employment relationship. Forty-four per cent of the employment relationships of those aged under 25 were for a fixed term. In the public sector, 24 per cent of wage and salary earners had a fixed-term employment relationship. The corresponding percentage in the private sector was 17 per cent. Two thirds of all fixed-term employees would have wanted a permanent job but could not find one. Nearly one third did not want a permanent job, or the fixed-term job was study-related.

The proportion among all employees of persons whose main employment is part-time has grown by one and a half percentage points between 2000 and 2006. In 2006, the number of employees in part-time employment was 288,000, or nearly 14 per cent of all employees; nearly one fifth of women and

slightly less than one tenth of men. Over two thirds of employees in part-time employment were in a continuing employment relationship. Relatively, part-time employment was the most common among people younger than 25 years and older than 60. The most common reasons for part-time work among employees were studying, inability to find full-time work, and retirement/part-time retirement. Studying was the most common reason for part-time work for those aged under 30 and part-time retirement for those older than 50. The difficulty in finding full-time employment concerned all age groups and especially the 30 to 49-year-olds. Child care was the reason for part-time work for less than ten per cent of employees.

In 2006, four per cent, or 104,000 persons, of the employed persons under 65 were underemployed. They would have wanted to work more hours than was possible in their present work. Among the under 25-year-old employed persons, the percentage of the underemployed was 8.

Paid overtime increased

In 2006, a total of 4.1 billion hours were worked in the national economy. The number of hours worked grew by roughly one and a half per cent from the previous year. In 2006, the average number of hours worked per one employed person was 1,660, 6 hours down from 2005. Paid overtime work or overtime work compensated as time off amounted to 69 million hours, which is 8 per cent more than in the year before. The number of overtime hours compensated for grew

for the first time in five years. Compensated overtime hours made up two per cent of employees' total working hours. On average, 169,000 persons per week worked overtime, which is eight per cent of all employees. In 2006, the number of hours worked in secondary jobs was 62 million, which is 6 per cent up from the year before. A good three per cent, or 83,000 persons, of the employed worked in secondary jobs.

Number of the unemployed fell

In 2006, the average number of unemployed persons was 204,000. This was 15,000 persons, or seven per cent, fewer than in 2005. The number of unemployed men fell by 10,000 persons, and that of unemployed women by 6,000 persons. The official unemployment rate, i.e. the proportion of unemployed people of the labour force, fell from 8.4 to 7.7 per cent. The unemployment rate of men decreased from 8.2 to 7.4 per cent and that of women from 8.6 to 8.1 per cent. Despite the decrease, the unemployment rate of the under 25-year-olds was nearly 19 per cent in 2006. A good one half of the unemployed and a good third of the employed in this age group reported studying as their main activity. Without them, the unemployment rate of the under 25-year-olds would have been roughly 14 per cent.

In 2006, the unemployment rate in the Province of Southern Finland was 6.3 per cent and lower than the average for the whole country. The unemployment rate was still high in the eastern and northern parts of the

country. The unemployment rate was the highest in the Province of Lapland, at 12.4 per cent. In 2006, the number of the long-term unemployed, or those whose unemployment had lasted continuously for at least a year, was 49,000, which was slightly less than one year previously. The proportion of the long-term unemployed of all unemployed persons remained at nearly one fourth.

In 2006, besides unemployed persons there were 92,000 persons aged under 65 outside the labour force who would and could have accepted work, although they had not looked for it actively. One fourth of these persons in so-called disguised unemployment had given up searching for a job because they considered it futile. Two thirds of them did not look for work actively for some other reason, such as child care or studying. Compared with the situation at the end of the 1990s, the total number of people in disguised unemployment as well as that of the people in disguised unemployment who have given up searching for a job has decreased.

Työvoimatutkimuksen menetelmä

Otos

Työvoimatutkimus on otokseen perustuva haastattelututkimus. Haastattelut koskevat vuoden kaikkia viikkoja. Työvoimatutkimuksen otos poimitaan ositetulla satunnaisotannalla väestön keskusrekisteriin perustuvasta Tilastokeskuksen väestötietokannasta kahdesti vuodessa. Tilastokeskuksen haastattelijat keräävät tiedot koko maasta joka kuukausi n. 12 000 hengeltä tietokoneavusteisilla puhelinhaastatteluilla. Vastaajalta tiedustellaan hänen toimintaansa tietyn viikon aikana. Saatujen tietojen perusteella luodaan kuva Suomen koko 15–74-vuotiaan väestön asemasta työmarkkinoilla. (Katso kaavio 1, s. 28)

Otokseen kuuluva henkilö haastatellaan viisi kertaa. Haastattelut tehdään kolmen kuukauden välein, paitsi neljäs haastattelu, joka tehdään kuuden kuukauden kuluttua kolmannesta haastattelusta. Ensimmäisen ja viimeisen haastattelukerran väli on 15 kuukautta. Kunkin kuukauden otos jakaantuu viiteen niin kutsuttuun rotaatioryhmään, jotka ovat tulleet tutkimukseen mukaan eri ajankohtina. Otos vaihtuu asteittain siten, että kolmena peräkkäisenä kuukautena vastausvuorossa ovat eri henkilöt. Peräkkäisinä vuosineljänneksinä 3/5 vastaajista on samoja. Peräkkäisten vuosien otosten päällekkäisyys on 2/5. (Katso kaavio 2, s. 28)

Toteutuneet haastattelut, kato ja aineiston painottaminen

Vuonna 2006 työvoimatutkimuksen haastatteluja tehtiin noin 116 000. Puhelinhaastatteluja oli 99 prosenttia, käyntihaastatteluja 1 prosentti. Nettokadoksi jäi keskimäärin 19,6 prosenttia, miehillä 21,0 ja naisilla 18,2 prosenttia.

Otos painotetaan käyttäen ns. kalibrointimenetelmää, jolla korjataan vastauskadon

Metod i arbetskraftsundersökningen

Urval

Arbetskraftsundersökningen är en urvalsbase-rad intervjuundersökning. Intervjuerna gäller årets alla veckor. Urvalet i arbetskraftsundersökningen tas två gånger om året ut med ett stratifierat slumpmässigt urval ur Statistikcentralens befolkningsdatabas, som grundar sig på det centrala befolkningsregistret. Statistikcentralens intervjuare samlar varje månad in uppgifter om ungefär 12 000 personer i hela landet med hjälp av datorstödda telefonintervjuer. Intervjupersonen frågas om aktiviteterna under en viss vecka. På basis av uppgifterna skapar man sedan en bild av hela den finländska 15–74-åriga befolkningens ställning på arbetsmarknaden. (Se diagram 1, s. 28)

Varje person i urvalet intervjuas fem gånger. Intervjuer görs med tre månaders mellanrum, utom den fjärde intervjun, som görs sex månader efter den tredje intervjun. Mellan den första och den sista intervjuomgången förflyter 15 månader. Varje månads urval indelas i fem s.k. rotationsgrupper, som vid olika tidpunkter kommit med i undersökningen. Urvalet byts stegvis så att olika personer är i tur att svara under de tre på varandra följande månaderna. Under två på varandra följande kvartal är 3/5 av intervjupersonerna samma. Urvalens överlappning under på varandra följande år är 2/5. (Se diagram 2, s. 28)

Genomförda intervjuer, bortfall och vägning av materialet

År 2006 gjordes ungefär 120 000 intervjuer för arbetskraftsundersökningen. Av dessa var 99 procent telefonintervjuer och 1 procent besöksintervjuer. Nettobortfallet var i medeltal 19,6 procent, 21,0 för män och 18,0 för kvinnor.

Urvalet vägs genom användning av den s.k. kalibreringsmetoden med vilken svars-

Kaavio 1. – Diagram 1. – Diagram 1.

Työvoimatutkimuksessa käytetty väestön jako työmarkkina-aseman mukaisiin ryhmiin

Befolkningen enligt arbetskraftsstatus i arbetskraftsundersökningen

Population by labour force status in the Finnish Labour Force Survey

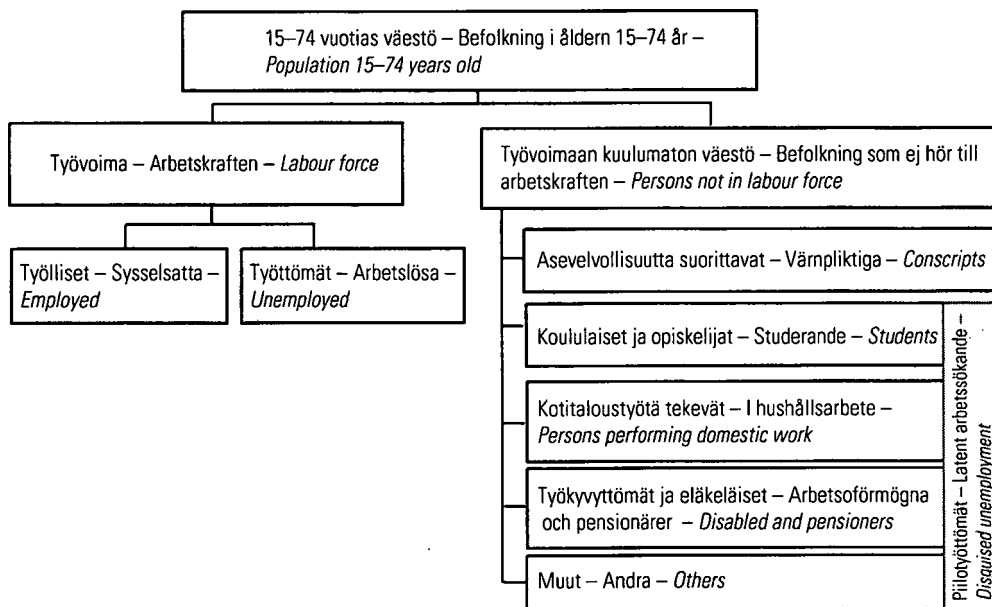

Kaavio 2. – Diagram 2. – Diagram 2.

Työvoimatutkimuksen otoksen rotaatioryhmät haastattelukerran mukaan, tammikuu 2006 – huhtikuu 2007.

Rotationsgrupperna i arbetskraftsundersökningens urval efter intervjugång mellan januari 2006 och april 2007.

Rotation groups of the Labour Force Survey's sample by wave of interview, from January 2006 to April 2007.

Haastattelukerta Intervjugång Wave of interview	2006												2007			
	I	II	III	IV	V	VI	VII	VIII	IX	X	XI	XII	I	II	III	IV
1.	611	612	613	621	622	623	631	632	633	641	642	643	711	712	713	721
2.	541	542	543	611	612	613	621	622	623	631	632	633	641	642	643	711
3.	531	532	533	541	542	543	611	612	613	621	622	623	631	632	633	641
4.	511	512	513	521	522	523	531	532	533	541	542	543	611	612	613	621
5.	441	442	443	511	512	513	521	522	523	531	532	533	541	542	543	611

vaikutuksia tuloksiin ja yleistetään otokseen perustuva aineisto vastaamaan koko 15–74-vuotiasta väestöä.

Neljännesvuosi- ja vuosiestimaatit ovat kuukausiestimaattien keskiarvoja. Työpäivät ja tehdyt työtunnit estimoidaan kyseisen kuukauden kalenteripäivien lukumäärän mukaan. Työpäivien ja tehtyjen työtuntien neljännesvuosi- ja vuosiestimaatit ovat kuukausiestimaattien summia.

Lukujen luotettavuus ja tarkkuus

Työvoimatutkimuksen lukujen luotettavuuteen vaikuttavat vastauskato (katso edellä), mittausvirheet sekä otannasta aiheutuva satunnaisvaihtelu.

Mittausvirheitä syntyy mm. siitä, että kysymykset voidaan ymmärtää ja tulkita eri tavoilla tai vastaajat voivat jättää kertomatta joitain tietoja. Mittausvirheitä pyritään vähentämään kehittämällä ja testaamalla haastattelulomaketta sekä kouluttamalla haastattelijoita.

Tässä luvussa pyritään havainnollistamaan esimerkkien avulla otannasta aiheutuvan satunnaisvaihtelun suuruutta erilaisissa tilanteissa. Pääperiaatteena on, että **lukuihin sisältyy sitä vähemmän otannasta aiheutuvaa epävarmuutta, 1) mitä suuremman otoksen pohjalta luvut on laskettu ja 2) mitä suurempaa väestöryhmää luvut kuvaavat.** Esimerkiksi neljännesvuotta koskevat luvut ovat tarkempia kuin samaa asiaa koskevat kuukausiluvut, koska neljännesvuositiedot on saatu haastatella kolminkertainen määrä henkilöitä verrattuna kuukausitietoihin. Koko vuotta koskevat luvut ovat kaikkein tarkimpia. Väestöryhmiä kuvattaessa kaikkien työttömien lukumäärä on tarkempi kuin eri ikäryhmien tai alueiden työttömien lukumäärät.

Työvoimatutkimuksen luvut, kuten kaikki otostutkimuksilla saadut luvut ovat niin kutsuttuja estimaatteja. Estimaatti on matemaattisella menettelyllä (estimoinnilla) otoshavaintoja käyttäen saatu arvio perusjoukon ominaisuudesta. Esimerkiksi tammikuun 2006 työttömien lukumäärä 226 000 henkeä on tällaisella menettelyllä saatu Suomen 15–74-vuoti-

bortfallets inverkan på resultatet korrigeras och det urvalsbaseade materialet generaliseras att motsvara hela befolkningen i åldern 15–74 år.

Kvartals- och årsestimaten är medeltal av månadsestimaten. Antalet arbetsdagar och arbetade timmar estimeras efter antalet kalenderdagar under månaden. Kvartals- och årsestimaten av antalet arbetsdagar och arbetade timmar är summan av månadsestimaten.

Tillförlitlighet och noggrannhet

Tillförlitligheten av siffrorna i arbetskraftsundersökningen påverkas av svarsbortfallet (se ovan), mättningsfel och den slumpvariation som beror på urvalet.

Mättningsfel uppkommer bl.a. på grund av att frågorna kan uppfattas och tolkas på olika sätt eller uppgiftslämnarna kan låta bli att ange vissa uppgifter. Genom att utveckla och testa intervjublanketterna och utbilda intervjuarna försöker man minska mättningsfelen.

I det här kapitlet försöker man med hjälp av exempel belysa storleken av den slumpvariation som i olika situationer förorsakas av urvalet. Huvudprincipen är att 1) **ju större urvalsunderlag vid beräkningen av siffrorna och 2) ju större befolkningsgrupp siffrorna beskriver desto mindre urvalsberoende osäkerhet ingår det i siffrorna.** Till exempel kvartalssiffrorna är noggrannare än de månadssiffror som gäller samma sak, eftersom kvartalsuppgifterna erhållits genom intervjuer med ett tre gånger större antal personer jämfört med månadsuppgifterna. Den största noggrannheten har de siffror som gäller hela året. Vid beskrivning av befolkningsgrupper är det antal som gäller alla arbetslösa noggrannare än det antal som gäller arbetslösa i olika åldersgrupper eller områden.

Siffrorna i arbetskraftsundersökningen, liksom alla siffror som fås genom urvalsundersökningar, är s.k. estimat. Ett estimat är den skattning av populationens egenskap som erhållits med matematiskt förfarande (estimering) med hjälp av urvalsobservationer. T.ex. antalet arbetslösa som i januari 2006 uppgick till 226 000 personer är en skattning, dvs. estimat,

aiden työttömien lukumäärää koskeva arvio eli estimaatti.

Otannasta aiheutuvaa epätarkkuutta arvioidaan estimaatin keskivirheen avulla. Keskivirheen suuruuteen vaikuttavat sekä otoksen koko että tarkastelun kohteena olevan ominaisuuden vaihtelu eli muuttujan varianssi. Keskivirheen avulla voidaan laskea estimaatin luottamusväli, jolla haettu perusjoukon arvo sijaitsee tietyllä todennäköisyydellä. Työvoimatutkimuksessa käytetty 95 prosentin luottamusväli on väli, jolla kiinnostuksen kohteena olevan ominaisuuden todellinen arvo sijaitsee 95 prosentin todennäköisyydellä. Esimerkiksi tammikuun 2006 työttömien määrän 95 prosentin luottamusväli on 226 000 ± 16 000 eli

av antalet arbetslösa bland 15–74-åriga finländare, som man erhållit med sådant förfarande.

Den inexacthet som beror på urvalet skattas med hjälp av medelfelet i estimatet. Hur stort medelfelet är beror både på urvalsstorleken och variationen i den egenskap som är föremål för granskning, dvs. variabelns varians. Med hjälp av medelfelet är det möjligt att beräkna estimatets konfidensintervall, där populationens värde med en viss sannolikhet återfinns. Arbetskraftsundersökningens 95-procentiga konfidensintervall är ett intervall, där det faktiska värdet för den aktuella egenskapen med 95 procents sannolikhet återfinns. I januari 2006 var till exempel det 95-procentiga konfidensintervallet för antalet arbetslösa 226 000 ± 16 000, dvs.

Taulukko 1. Keskeisimmät kuukausiestimaatit sekä niiden luottamusvälit ja keskivirheet, tammikuu 2006

Tabell 1. De viktigaste månadsestimaten samt konfidensintervallen och medelfelen i dem, januari 2006

	Kuukausiestimaatin 95 prosentin luottamusväli Månadsestimatets 95 procents konfidensintervall	Keskivirhe Medelfel	Suhteellinen keskivirhe ¹⁾ Det relativa medelfelet
	henkeä – personer		%
Työvoima – Arbetskraften	2 578 000 ± 28 000	14 000	0,6
Työlliset – Sysselsatta	2 353 000 ± 28 000	14 000	0,6
Työttömät – Arbetslösa	226 000 ± 16 000	8 000	3,6
Työttömyysaste, % Relativt arbetslöshetstal	8,7 ± 0,6 ²⁾	0,3 ²⁾	3,4

Taulukko 2. Keskeisimmät vuosiestimaatit sekä niiden luottamusvälit ja keskivirheet vuonna 2006

Tabell 2. De viktigaste årsestimaten samt konfidensintervallen och medelfelen i dem år 2006

	Vuosiestimaatin 95 prosentin luottamusväli Årsestimatets 95 procents konfidensintervall	Keskivirhe Medelfel	Suhteellinen keskivirhe ¹⁾ Det relativa medelfelet
	henkeä – personer		%
Työvoima – Arbetskraften	2 648 000 ± 16 000	8 000	0,3
Työlliset – Sysselsatta	2 443 000 ± 16 000	8 000	0,3
Työttömät – Arbetslösa	204 000 ± 7 000	3 000	1,6
Työttömyysaste, % Relativt arbetslöshetstal	7,7 ± 0,2 ²⁾	0,1 ²⁾	1,6

1) Suhteellinen keskivirhe on keskivirheen prosentiosuus estimaatista.
Det relativa medelfelet är medelfelet's procentandel av estimatet.

2) Prosenttiyksikköä – Procentenheter.

210 000 – 242 000. Estimaattiin lisättävä ja siitä vähennettävä osa, tässä 16 000, saadaan kertomalla estimaatin keskivirhe, tässä 8 000 henkeä, 95 prosentin luottamusvälin kertoimella 1,96. Taulukossa 1. esitetään työvoimatutkimuksen tärkeimpien kuukausiestimaattien 95 prosentin luottamusvälit, keskivirheet ja suhteelliset keskivirheet. Taulukossa 2 kuvataan vastaavat tiedot vuosiestimaateista. Liitteestä 2. löytyy lisätietoja estimaattien tarkkuudesta.

Tietosisältö

Pääosa työvoimatutkimuksen kysymyksistä koskee vastaajan toimintaa tutkimusviikolla. Työssä käyville kysytään ammattia, ammatiasemaa, säännöllistä työaikaa, työsuhteen laatua ja kestoja, koko- ja osa-aikaisuutta, vaje- ja työttömyyttä, tehtyjä työtunteja ja -päiviä, työstä poissaoloa, yli- ja sivutöitä sekä työpaikan kokoa ja toimialaa. Henkilöiltä, jotka eivät ole työssä, tiedustellaan pääasiallista toimintaa, työnhakutapoja tai työn hakemisen puuttumista, työttömyyden laatua ja kestoja, työssäoloa ennen työttömyyttä sekä tietoa työttömyyttä edeltäneestä työpaikasta ja ammatista. Kaikilta vastaajilta kysytään lisäksi tietoja sekä tutkintoon johtavaan koulutukseen osallistumisesta että kurssikoulutuksesta. Tutkimuksen haastattelulomake ja tiivistelmä tietosisällöstä ovat liitteenä (englanninkielinen lomake saatavana pyydettäessä).

Vuosittain vaihtelevan EU-maiden yhteisen nk. ad hoc -lisätutkimuksen aiheena oli vuonna 2006 Siirtyminen työstä eläkkeelle (haastattelulomake liitteenä). Luettelo ad hoc -lisätutkimuksista löytyy internetosoitteesta http://tilastokeskus.fi/til/tyti/tyti_2005-01-25_men_001.html.

Tulosten käyttöön saattaminen

Työvoimatutkimuksen tulokset julkaistaan Suomen virallisen tilaston Työmarkkinat -sarjassa. Keskeisimmät kuukausi- ja neljännesvuositulokset julkistetaan määräpäivinä Inter-

210 000–242 000. Den del som skall läggas till och dras av från estimatet, här 16 000, fås genom att multiplicera estimatets medelfel, här 8 000 personer, med det 95-procentiga konfidensintervallets koefficient 1,96. I tabell 1 anges det 95-procentiga konfidensintervallet, medelfelen och de relativa medelfelen för arbetskraftsundersökningens viktigaste månadsestimater. I tabell 2 redovisas motsvarande uppgifter om årsestimaten. I bilaga 2 finns mera information om estimatens noggrannhet.

Uppgiftsinnehåll

Största delen av frågorna i arbetskraftsundersökningen gäller intervjupersonens verksamhet under intervjuveckan. Av dem som arbetar frågar vi om yrke, yrkesställning, ordinarie arbetstid, anställningsförhållandets art och längd, heltids- och deltidsanställning, undersysselsättning, utförda arbetstimmar och -dagar, frånvaro från arbetet, övertidsarbete och bisysslor samt om arbetsplatsens storlek och näringsgren. Av dem som inte arbetar frågar vi om huvudsaklig verksamhet, om sätt att söka arbete eller att låta bli att söka arbete, om arbetslöshetens art och längd, om sysselsättning före arbetslösheten samt om arbetsplatsen och yrket före arbetslösheten. Alla intervjupersoner frågas dessutom om deltagande i utbildning som leder till examen och om kursutbildning. Intervjublanketten och ett sammandrag av uppgiftsinnehållet finns som bilaga till publikationen (på finska).

Ämnen för EU-ländernas gemensamma s.k. ad hoc-tilläggsundersökning har varit Övergång från arbete till pension år 2006 (intervjublanketten på finska som bilaga). Förteckningen över ad hoc-tilläggsundersökningar finns på internetadressen http://tilastokeskus.fi/til/tyti/tyti_2005-01-25_men_001.html.

Utgivningen av resultat

Resultaten av arbetskraftsundersökningen publiceras i serien Arbetsmarknaden i Finlands officiella statistik. De centralaste resultaten för respektive månad och kvartal publiceras på be-

netissä työvoimatutkimuksen kotisivulla <http://tilastokeskus.fi/tyovoimatutkimus>. Kotisivun linkeistä löytyvät mm. työvoimatutkimuksen lauselu- ja maksuttomat tilastotietokantataulukot (StatFin). Tietoja on saatavissa internetin kautta myös Tilastokeskuksen maksullisista aikasarja- ja aluetietokannoista (ASTIKA ja ALTIKA). Tässä julkaisussa olevat taulukot ovat saatavissa sähköisessä muodossa (Excel). Myös maksullisia erityisselvityksiä voi tiedustella Tilastokeskuksen Elinolot-yksiköstä, tyovoimatutkimus@tilastokeskus.fi tai puh. (09) 17 341/Työelämä.

Työvoimatutkimuksen historia ja tietojen vertailukelpoisuus

Kuukausittaista työvoimatutkimusta, aluksi nimeltään työvoimatiedustelu, on tehty vuodesta 1959 alkaen. Tänä aikana sen tietosisältöä, tiedonkeruutapoja ja menetelmiä on kehitetty useaan otteeseen. Keskeisimmistä tiedoista on saatavilla vertailukelpoinen aikasarja vuodesta 1989 asti.

Alkuun tietosisällöltään melko suppean työvoimatiedustelun tiedot kerättiin postikyselynä. Vuonna 1976 tietosisältö laajeni ja menetelmää uudistettiin. Vuosina 1977–93 tutkimus koostui kuukausitiedustelusta sekä sitä täydentävästä erillisestä puhelimitse tehdystä vuosihaastattelusta. Kuukausitiedustelun tiedonkeruu muutettiin vuonna 1983 postikyselystä puhelinhaastatteluksi, minkä ansiosta vastauskato pieneni noin 30 prosentista 4 prosenttiin vuonna 1983.

Suomen liityttyä vuonna 1995 Euroopan unioniin työvoimatutkimus harmonisoitiin Euroopan unionin yhteiseen työvoimatutkimukseen vaiheittain. Aluksi vuosina 1995–1998 EU-työvoimatutkimuksen tiedot kerättiin erillisenä haastattelututkimuksena maalisi-toukokuussa. Sen rinnalla kuu-

stämä dagar på internet på Arbetskraftsundersökningens ingångssida <http://tilastokeskus.fi/tyovoimatutkimus>. Via länkarna på ingångssidan kommer man bl.a. till Arbetskraftsundersökningens kvalitetsbeskrivning samt avgiftsfria statistikdatabastabeller (StatFin). Uppgifterna fås över internet också ur Statistikcentralens avgiftsbelagda databaser: tidsserieserien ASTIKA och den regionala databasen ALTIKA. Tabellerna i denna publikation fås i elektronisk form (Excel). Man kan också höra sig för om avgiftsbelagda specialutredningar hos Statistikcentralens enhet för välfärdsstatistik, tyovoimatutkimus@tilastokeskus.fi eller per telefon (09) 17 341/Arbetsliv.

Arbetskraftsundersökningens historia och uppgifternas jämförbarhet

En månatlig arbetskraftsundersökning har gjorts sedan år 1959, till att börja med under namnet Arbetskraftsfrågan. Under denna tid har dess uppgiftsinnehåll, insamlingsätt och metoder utvecklats flera gånger. De viktigaste uppgifterna finns att tillgå som en jämförbar tidsserie fr.o.m. år 1989.

Till att börja med gjordes datainsamlingen, som då var innehållsmässigt mindre omfattande, som en postenkät. År 1976 blev uppgiftsinnehållet mer omfattande och metoden reviderades. Åren 1977–93 bestod undersökningen av en månadsenkät och en kompletterande årsintervju, som gjordes per telefon. Datainsamlingen för månadsenkäten ändrades år 1983 från en postenkät till en telefonintervju, vilket gjorde att bortfallet minskade från omkring 30 procent till 4 procent år 1983.

Efter att Finland gick med i Europeiska unionen år 1995 harmoniserades arbetskraftsundersökningen stegvis med EU:s gemensamma arbetskraftsundersökning. Till en början, under åren 1995–1998, samlades uppgifterna för EU-arbetskraftsundersökningen in via separata intervjuundersökningar. Parallellt med det reviderades månadsun-

kausitutkimusta uudistettiin asteittain vastaamaan EU-työvoimatutkimusta.

Vuonna 1997 tapahtui useita muutoksia. Kuukausitutkimuksen sisältö laajeni, tiedonkeruu muuttui tietokoneavusteiseksi puhelinhaastatteluksi (CATI) sekä käsitteet ja määritelmät yhdenmukaistettiin vastaamaan entistä paremmin Euroopan unionin asetusta ja YK:n työjärjestön ILO:n ohjeita ja suosituksia. Viimeisin tarkistus työttömän määritelmään tehtiin toukokuussa 1998. Julkaistut aikasarjat ja aineistot on korjattu taannehtivasti vuodesta 1989 alkaen uudistettujen määritelmien mukaisiksi.

Vuonna 1998 voimaan tulleen Euroopan unionin työvoimatutkimuksia koskevan asetuksen EY 577/1998 edellyttämät muutokset toteutettiin vuosina 1999–2000. Huhtikuun 1999 alusta työvoimatutkimuksen tietosisältö laajeni edelleen, kun kuukausitutkimus ja erillisenä tehty EU-työvoimatutkimus yhdistyivät yhdeksi jatkuvaksi työvoimatutkimukseksi.

EU-asetuksen edellyttämään n.k. jatkuvaan tutkimusviikkoon siirryttiin työvoimatutkimuksessa vuoden 2000 alusta. Nykyisin vuoden kaikki viikot ovat edustettuina tutkimuksessa, kun aiemmin kunkin kuukauden tiedot kerättiin yhdeltä tutkimusviikolta, tavallisesti kuukauden 15. päivän sisältävältä. Siirtyminen jatkuvaan tutkimusviikkoon vaikutti selvimmin työaikatietoihin. Tämän vuoksi työpäiviä ja tunteja koskevat aikasarjat katkeavat vuosien 1999 ja 2000 välissä. Vuositasolla nykymenetelmällä tuotettu koko kansantalouden työtuntisumma jäi vuotta 2000 koskevassa vertailussa 1,4 prosenttia pienemmäksi kuin vanhalla menetelmällä arvioitu.

EU-maiden yhteisiä niin kutsuttuja ad hoc -lisätutkimuksia, joiden aihe vaihtuu vuosittain, on Suomessa tehty vuodesta 1999 alkaen. Vuoden 2003 alusta työvoimatutkimukseen on liitetty kotitalousosa, josta saadaan tietoja muun muassa kotitalouden ra-

dersökningen stegvis så att den svarar mot EU-arbetskraftsundersökningen.

Under år 1997 gjordes flera ändringar. Innehållet i månadsundersökningen utvidgades, vid datainsamlingen övergick man till datorstödda telefonintervjuer (CATI). Begreppen och definitionerna förenhetligades för att bättre än tidigare motsvara förordningar gällande EU:s statistikväsen och FN:s internationella arbetsorganisation ILO:s anvisningar och rekommendationer. Den senaste justeringen av definitionen av arbetslösa gjordes i maj 1998. De publicerade tidsserierna och materialen har korrigerats retroaktivt fr.o.m. år 1989 att motsvara de reviderade definitionerna.

Under åren 1999–2000 genomfördes de förändringar som krävdes i EU:s förordning (EG) nr 577/1998 om arbetskraftsundersökningar, som trädde i kraft år 1998. Från början av år 1999 utvidgades uppgiftsinnehållet i arbetskraftsundersökningen ytterligare, när månadsundersökningen och den separata EU-arbetskraftsundersökningen sammanslogs till en fortlöpande arbetskraftsundersökning.

I början av år 2000 övergick man i arbetskraftsundersökningen till s.k. kontinuerlig undersökning i enlighet med EU-förordningen. Alla veckor i året är numera representerade i undersökningen, medan man tidigare samlade in varje månads uppgifter under en undersökningsvecka, vanligen den vecka som innehöll den 15:e i månaden. Övergången till kontinuerlig undersökning påverkade uppgifterna om arbetstid. Därför bryts tidsserierna gällande arbetsdagar och timmar mellan åren 1999 och 2000. I 2000 års jämförelse blev arbetstidssumman för hela samhällsekonomin på årsnivå 1,4 procent mindre, då den producerats med nuvarande metod jämfört med uppskattningen med den gamla metoden.

EU-ländernas gemensamma s.k. ad hoc -tilläggsundersökningar, vars ämne ändras årligen, har i Finland gjorts fr.o.m. år 1999. Fr.o.m. början av år 2003 har man kompletterat ar-

kenteesta ja kotitalouden työikäisten jäsenten työmarkkina-asemasta.

Lisätietoja työvoimatutkimuksen menetelmissä tapahtuneista muutoksista sekä tietojen vertailukelpoisuudesta saa Tilastokeskuksen Työelämä-yksiköstä, tyovoimatutkimus@tilastokeskus.fi tai puh. (09) 17 341/Työelämä.

betkraftsundersökningen med ett hushållsavnitt, där man får uppgifter bl.a. om hushållens struktur och arbetsmarknadsställningen för personer i arbetsför ålder i hushållet.

Mera information om förändringarna i metoderna för arbetsmarknadsundersökningen och uppgifternas jämförbarhet fås vid Statistikcentralens enhet för arbetsliv, tyovoimatutkimus@tilastokeskus.fi eller tel. (09) 17 341/Arbetsliv.

Kaavio 3. – Diagram 3. – Diagramme 3.

Koko väestö ja 15-74-vuotias väestö työmarkkina-aseman mukaan v. 2006

Hela befolkningen och befolkningen i åldern 15-74-år enligt ställning på arbetsmarknaden år 2006

Whole population and population aged 15-74 by labour force status in 2006

Koko väestö Hela befolkningen Whole population 5 566 000 (100 %)			
15-74-vuotias väestö Befolkningen i åldern 15-74 år Population aged 15-74 3 963 000 (75 %)		Alle 15-vuotiaat Under 15 år Under 15 years old 904 000 (17 %)	
Työvoima Arbetskraften Labour force 2 648 000 (50 %)	Työvoimaan kuulumattomat Befolkning, som ej hör till arbetskraften Persons not in labour force 1 315 000 (25 %)	75 vuotta täyttäneet 75 år och över 75 years and over 398 000 (8 %)	
Työlliset Sysselsatta Employed 2 443 000 (46 %)	Työttömät Arbetslösa Unemployed 204 000 (4 %)		

Työvoimatutkimuksen keskeisten käsitteiden määritelmiä ja luokituksia

1. Tutkimuksen peruskäsitteet

Työvoimatutkimuksessa jaetaan maassa asuva 15–74-vuotias väestö työmarkkina-aseman mukaisiin ryhmiin. Työmarkkina-aseman perusluokitus on jako työllisiin, työttömiin ja työvoiman ulkopuolisiin. Näistä työlliset ja työttömät yhdessä muodostavat työvoiman. Näiden ulkopuolelle lukeutuva väestö taas on työvoimaan kuulumatonta.

Jako tapahtuu esittämällä tutkittaville henkilöille kysymyksiä, joiden avulla päätehtään ensin kuuluuko henkilö työvoimaan vai työvoiman ulkopuoliseen väestöön. Työvoimaan kuuluvista selvitetään, ovatko he työllisiä vai työttömiä.

Kaikista työvoimatutkimuksen perusjaottelun mukaisista ryhmistä (kaavio 1 s. 28 ja kaavio 3 s. 34) esitetään tietoja sukupuoli- ja ikäryhmittäin sekä alueittain.

Työvoima

Työvoimaan kuuluvat kaikki ne, jotka tutkimusviikolla olivat työllisiä tai työttömiä. Esimerkiksi osapäivätyössä käyvä perheenäiti luokitellaan työvoimaan kuuluvaksi eikä omaa kotitaloutta hoitavaksi. Samoin koululainen, joka käy työssä tai on etsinyt työtä viimeisen neljän viikon aikana ja on työhön käytettävissä noin kahden viikon kuluessa, laskeaan työvoimaan kuuluvaksi.

Työllinen

Työllinen on henkilö, joka on tutkimusviikolla tehnyt ansiotyötä jonkin verran (vähintään tunnin) rahapalkkaa tai luontaisetua vastaan tai voittoa saadakseen tai ollut tilapäisesti

Definitioner och klassificeringar av de viktigaste begreppen i arbetskraftsundersökningen

1. Grundläggande definitioner i undersökningen

I arbetskraftsundersökningen indelas den 15–74-åriga befolkningen som bor i landet i grupper enligt ställning på arbetsmarknaden. Den grundläggande klassificeringen av ställning på arbetsmarknaden är uppdelningen i sysselsatta, arbetslösa och personer utanför arbetskraften. Av dessa bildar sysselsatta och arbetslösa tillsammans arbetskraften. Personer som inte hör till någondera gruppen står utanför arbetskraften.

Indelningen görs med hjälp av frågor till de personer som deltar i undersökningen. På basis av svaren avgörs först om en person tillhör eller står utanför arbetskraften. För personer som tillhör arbetskraften utreds vidare om de är sysselsatta eller arbetslösa.

För samtliga befolkningens huvudgrupper i arbetskraftsundersökningen (diagram 1 s. 28 och diagram 3 s. 34) ges uppgifter enligt kön, åldersgrupp och område.

Arbetskraft

Till arbetskraften hör samtliga personer som var sysselsatta eller arbetslösa under referensveckan. Så klassificeras t.ex. en deltidsarbetande husmor som arbetskraftstillhörig och inte som person, som sköter eget hushåll. På samma sätt räknas en skolelev som arbetar eller som under de senaste fyra veckorna sökt arbete och skulle vara beredd att börja arbeta inom ungefär två veckor, som arbetskraftstillhörig.

Sysselsatt

Sysselsatt är en person som under referensveckan förvärvsarbetade minst en timme för att få penninglön, naturaförmån eller vinst eller som tillfälligt varit frånvarande från arbetet

poissa työstä esim. lomalla, sairaana tai mää-
räajaksi lomautettuna. Työlliset voivat olla
palkansaaajia, yrittäjiä tai perheenjäsenen yri-
tyksessä palkatta avustavia.

Työtön

Työtön on henkilö, joka tutkimusviikolla on
työtä vailla, on etsinyt työtä aktiivisesti vii-
meisen neljän viikon aikana palkansaaajana tai
yrittäjänä (edellyttää aktiivista työnhakua
neljän viikon aikana myös työvoimatoimis-
tossa työttömäksi työnhakijaksi rekisteröidyl-
tä) ja joka voisi vastaanottaa työtä kahden vii-
kon kuluessa. Myös henkilö, joka on työtä
vailla ja odottaa sovittun työn alkamista kah-
den viikon kuluessa, luetaan työttömäksi.
Työttömäksi luetaan myös työpaikastaan
toistaiseksi lomautettu, jonka työnhaku- ja
työn vastaanottokriteerit täyttyvät. Työttö-
mäksi luetaan myös henkilö, joka oli osan
tutkimusviikkoa työttömänä ja muun osan
viikkoa muualla kuin työssä esim. opiskelija-
na. Työttömyyseläkkeellä olevista vain työtä
etsivät luetaan työttömiin. ILO:n säännöstön
mukaan vähäinenkin työnteko menee työttö-
myyden edelle.

Työvoimaan kuulumaton väestö

Työvoimaan kuulumaton väestö muodostuu
henkilöistä, jotka tutkimusviikolla eivät ole-
leet työssä tai työttöminä. Työvoimaan kuu-
lumattomiin luokitellaan opiskelijat, asevel-
vollisuutta suorittavat, omaa kotitalouttaan
hoitavat, eläkkeellä iän tai työvuosien perus-
teella olevat, työttömyyseläkkeellä olevat,
työkyvyttömät, korko- ja pääomatuloilla elä-
vät sekä eräät muut edellisiin luokkiin kuulu-
mattomat (katso kaavio 1 s. 28). Asevelvol-
listen luokittelu poikkeaa kansantalouden til-
linspidossa käytetystä luokituksesta. EU:n til-
lastoviraston Eurostatin julkaisemissa Suo-
mea koskeissa luvuissa asevelvolliset eivät
ole mukana lainkaan.

Piilotyöttömäksi luetaan työvoiman ulko-
puolella oleva henkilö, joka haluaisi ansiotyötä
ja olisi myös työhön käytettävissä kahden vii-
kon kuluessa, mutta ei ole etsinyt työtä vii-

t.ex. på grund av semester, sjukdom eller per-
mittering för en viss tid. Den som är sysselsatt
kan vara löntagare eller företagare eller med-
hjälpare utan lön i en familjemedlems företag.

Arbetslös

Arbetslös är en person som under referens-
veckan saknade arbete, som aktivt sökt arbete
som löntagare eller företagare under de senaste
fyra veckorna (förutsätter aktivt arbetssökande
under fyra veckor också av personer som regi-
strerats som arbetslös arbetssökande vid
arbetskraftsbyrån) och som skulle kunna ta
emot arbete inom två veckor. Också en person
utan arbete, som väntar på att ett överenskom-
met arbete skall börja inom två veckor räknas
som arbetslös. Arbetslösa är också personer
som permitterats tills vidare och som uppfyller
kraven på arbetssökande och möjlighet att ta
emot arbete. Personer som var arbetslösa en
del av undersökningsveckan och den resterande
delen av veckan hade annan verksamhet än
arbete, t.ex. som studerande, betraktas också
som arbetslösa. Av personer som har arbets-
löshetspension räknas endast de som söker ar-
bete som arbetslösa. Enligt ILO:s regler går
också arbete i liten skala före arbetslöshet.

Befolkning som inte tillhör arbetskraften

Befolkning som inte tillhör arbetskraften utgörs
av personer som varken arbetade eller var ar-
betslösa under referensveckan. Personer som
inte tillhör arbetskraften är studerande, värn-
pliktiga, personer som sköter eget hushåll, per-
soner som har ålderspension, personer som har
arbetslöshetspension, arbetsoförmögna, perso-
ner som lever på ränte- och kapitalinkomster
samt vissa andra som inte inräknas i grupperna
ovan (se diagram 1 s. 28). Klassificeringen av
värnpliktiga avviker från klassificeringen i na-
tionalräkenskaperna. I de siffror om Finland
som EU:s statistikbyrå Eurostat publicerat
ingår inte värnpliktiga.

Latent arbetssökande är personer utanför ar-
betskraften som önskar förvärsarbete och
skulle vara disponibla för arbete inom två veckor,
men som inte sökt arbete under de senaste
fyra veckorna. De latent arbetssökande kan in-

meisen neljän viikon aikana. Piilotyöttömät voidaan jakaa syyn mukaan, miksi ei ole etsinyt työtä: niihin, jotka uskovat, ettei sopivaa työtä ole tarjolla (työnhausta luopuneet) ja toisaalta niihin, joilla syynä on opiskelu, lasten hoito, terveydellinen tai jokin muu syy.

2. Muut käsitteet ja luokitukset

Toimiala

Vuoden 2003 alusta luokitus perustuu Tilastokeskuksen uudistettuun toimialaluokitukseen Toimialaluokitus (TOL) 2002. Sitä ennen työvoimatutkimuksen käyttämän toimialaluokituksen pohjana oli Tilastokeskuksen Toimialaluokitus (TOL) 1995, joka poikesi 3-numerotasolla varsin vähän nykyisestä luokituksesta.

Työllisen toimiala määritellään sen toimipaikan toimialan mukaan, missä hän tutkimusviikkona työskenteli. Jos työllisellä on useita työpaikkoja, toimiala määritellään sen toimipaikan mukaan, missä hän työskenteli eniten ko. viikolla. Työttömän toimiala määrytyy hänen työttömyyttä edeltäneen työpaikkansa mukaan.

Työnantaja

Työlliset jaetaan työnantajan mukaan julkiseen ja yksityiseen sektoriin. Julkinen sektori jakautuu edelleen valtioon ja kuntiin. Luokkaan valtio kuuluvat valtion hallinto, Kansaneläkelaitos, Suomen Pankki ja valtion liikelaitokset. Kuntiin ja kuntayhtymiin luetaan kunnan hallinto, kunnallinen koululaitos, kuntien ja kuntayhtymien palvelulaitokset ja toimipaikat, jotka eivät ole yhtiömuotoisia, kuten terveystakeskukset, sairaalat, päiväkodit sekä kuntien ja kuntayhtymien liikelaitokset. Yksityiseen sektoriin luetaan ne, joilla työnantajana on yhtiö, myös valtioenemmistöinen tai kunnan omistama yhtiö tai lakisääteistä eläkevakuutusta hoitava eläkevakuutusyhtiö, tai yksityinen henkilö, yritys, säätiö, osuuskunta tai yhdistys. Yksityiseen sektoriin luetaan myös itsenäiset yrittäjät ja ammatinharjoittajat sekä voittoa tavoittelemattomat yhteisöt, kuten kirkko ja seurakunnat. Luokitus

delas i grupper enligt orsaken till att de inte sökt arbete: å ena sidan de som tror att inget lämpligt arbete finns att få (de har givit upp arbetsökandet), å andra sidan de som inte söker arbete på grund av studier, barnavård eller hälsa eller av andra orsaker.

2. Andra begrepp och klassificeringar

Näringsgren

I arbetskraftsundersökningens statistik övergick man år 2003 till den nya näringsgrensindelningen TOL 2002. Innan dess baserade sig arbetskraftsundersökningens näringsgrensindelning på Statistikcentralens Näringsgrensindelning 1995, som på den tresiffriga nivån avvek ytterst lite från den nya klassificeringen.

För en sysselsatt definieras näringsgrenen enligt den arbetsplats där han/hon arbetade under referensveckan. Om den sysselsatta har flera arbetsplatser, definieras näringsgrenen enligt den arbetsplats där han/hon arbetade mest under veckan i fråga. För en arbetslös avgörs näringsgrenen enligt den arbetsplats som närmast föregick arbetslösheten.

Arbetsgivare

De sysselsatta indelas enligt arbetsgivare i den offentliga och den privata sektorn. Den offentliga sektorn indelas ytterligare i staten och kommuner. Till klassen staten räknas statsförvaltningen, Folkpensionsanstalten, Finlands Bank och statens affärsverk. Till kommunerna och samkommunerna räknas kommunalförvaltningen, det kommunala skolväsendet, kommunernas och samkommunernas serviceinrättningar och arbetsställen som inte har bolagsform. Dylika är t.ex. hälsocentraler, sjukhus och daghem samt kommuners och samkommuners affärsverk. Till den privata sektorn räknas de personer vilkas arbetsgivare är ett bolag, också med statlig majoritet eller bolag ägt av kommunen eller pensionsförsäkringsbolag som handhar lagstadgad arbetspension, eller privatperson, företag, stiftelse, andelslag eller förening. Till den privata sektorn räknas också självständiga företagare och yrkesutövare samt

poikkeaa jonkin verran kansantalouden tilinpidon sektoriluokituksesta. Työttömän työnantajasektori määräytyy työttömyyttä edeltäneen työpaikan mukaan.

Ammatti

Työllisten ammatti määritellään tutkimusviikon päätyön ammatin mukaan. Työttömän ammatti määräytyy työttömyyttä edeltäneen tilanteen mukaan. Työvoimatutkimuksessa siirryttiin vuonna 2001 uuteen ammattiluokitukseen, **Ammattiluokitus 2001**, joka perustuu EU:n ammattiluokitusstandardiin ISCO-88 (COM). Katso liite ja Ammattiluokitus 2001, Käsikirjoja nro 14, Tilastokeskus 2001.

Aineisto luokitellaan edelleen myös vuoden 1987 ammattiluokituksella (Tilastokeskuksen käsikirjoja -sarja n:o 14, 1987). Tämän luokituksen mukaisia taulukoita on saatavissa Tilastokeskuksen Työelämä-yksiköstä.

Ammattiasema

Työlliset jaetaan ammattiaseman perusteella seuraavasti a) yrittäjät tai itsenäiset ammatinharjoittajat, b) palkansaajat, jotka jaetaan edelleen työntekijöihin ja toimihenkilöihin ammatin perusteella c) yrittäjäperheen jäsenet eli perheenjäsenensä omistamassa yrityksessä työskentelevät. Työttömän ammattiasema määräytyy työttömyyttä edeltäneen työpaikan tilanteen mukaan.

Normaali työaika

Työllisen normaali viikoittainen työaika päätyössä. Normaaliin työaikaan luetaan mukaan säännöllisenä jatkuva ylityö.

Osa-aikatyö

Palkansaaja tai yrittäjä, joka haastattelussa ilmoitti oman arvionsa mukaan olevansa päätyössään osa-aikatyössä, luokitellaan osa-aikatyölliseksi.

sammanslutningar som inte eftersträvar vinst som t.ex. kyrkan och församlingarna. Klassificeringen avviker något från sektorindelningen i nationalräkenskaperna. Arbetsgivarsektorn för en arbetslös person bestäms enligt den arbetsplats personen haft före arbetslösheten.

Yrke

De sysselsattas yrken fastställs enligt yrket i det huvudsakliga arbetet under referensveckan. För en arbetslös bestäms yrket enligt situationen före arbetslösheten. I arbetskraftsundersökningen övergick man år 2001 till den nya yrkesklassificeringsstandarden, **Yrkesklassificering 2001**, som baserar sig på EU:s standard för yrkesklassificeringen ISCO-88. Se bilagan och Yrkesklassificering 2001, Handböcker Nr 14, Statistikcentralen 2001.

Materialet klassificeras fortfarande också enligt yrkesklassificeringen år 1987 (Statistikcentralens handböcker nr 14, 1987). Tabeller enligt denna klassificering fås hos Statistikcentralens arbetslivsenhet.

Yrkesställning

De sysselsatta indelas enligt yrkesställning på följande sätt a) företagare eller självständiga yrkesutövare, b) löntagare, som enligt yrke ytterligare indelas i arbetstagare och tjänstemän, c) företagarfamiljemedlemmar eller personer som arbetar i familjemedlems företag. För en arbetslös bestäms yrkesställningen enligt förhållandet närmast före arbetslösheten.

Normal arbetstid

Den sysselsattas normala arbetstid per vecka i huvudsysslan. Den normala arbetstiden omfattar regelbundet fortlöpande övertidsarbete.

Deltidsarbete

En löntagare eller företagare, som vid intervjun uppgav att han/hon enligt sin egen uppskattning har deltidarbete i sin huvudsyssla klassificeras som deltidssysselsatt.

Alityöllinen

Alityölliseksi katsotaan työllinen henkilö, joka tekee osa-aikatyötä, koska kokoaikatyötä ei ollut tarjolla tai tekee lyhennettyä työviikkoa työnantajan toimesta tai jolla ei ollut työtä tilausten tai asiakkaiden vähyyden tai lomautuksen takia.

Työssä olleet/työstä poissa olleet

Työssä olleeksi luokitellaan työllinen, joka oli työssä yhtenäkin päivänä tutkimusviikon aikana. Työstä poissa olleeksi luokitellaan työllinen, joka oli poissa työstä koko tutkimusviikon, loman, sairauden tai muun syyn vuoksi.

Sivutyötä tehneet

Työllinen, joka pääasiallisen yrittäjä- tai ansiotyön lisäksi teki jotain sivutoimista työtä tutkimusviikkona, luokitellaan sivutyötä tehneeksi.

Työpäivä

Päivä, jonka työllinen on ollut työssä päätyönsään.

Työttömyyspäivä

Päivä, jonka työtön tai työllinen on ollut poissa työstä työttömyyden, lomautuksen, lyhennetyt työviikon tai sovitun työn odottamisen vuoksi.

Loma- ja vapaapäivät

Työllisen loma-, viikonloppu-, pyhä- ja muut vapaapäivät.

Sairaspäivä

Työllisen oman sairauden takia menettämä työpäivä.

Muu poissaolopäivä

Päivä, jonka työllinen on ollut poissa työstä esim. vanhempainvapaan, työtaistelun tms. takia.

Undersysselsatt

Undersysselsatt är en sysselsatt person som har deltidarbete, eftersom inget heltidsarbete stått till buds eller som tilldelats förkortad arbetsvecka av arbetsgivaren eller som inte har arbete på grund av brist på kunder eller som en följd av permittering.

I arbete/frånvarande från arbetet

En sysselsatt anses ha varit i arbete, om han/hon var i arbete ens en enda dag under referensveckan. Såsom frånvarande från arbetet klassificeras en sysselsatt som varit frånvarande från sitt arbete under hela referensveckan på grund av semester eller sjukdom eller av någon annan orsak.

Bisyssla

Sysselsatta som utöver sitt huvudsakliga företagar- eller förvärvsarbete har haft någon bisyssla under referensveckan klassificeras som personer med bisyssla.

Arbetsdag

En dag då den sysselsatta varit i arbete i huvudsysslan.

Arbetslöshetsdag

En dag då en arbetslös eller sysselsatt person varit borta från arbetet på grund av arbetslöshet, permittering eller förkortad arbetsvecka eller för att personen väntat på överenskommet arbete.

Semesterdagar och lediga dagar

Den sysselsattas semesterdagar, veckosluts- och helgdagar samt övriga lediga dagar.

Sjukdag

En arbetsdag som gått förlorad på grund av den sysselsattas egen sjukdom.

Annan frånvarodag

En dag då den sysselsatta varit frånvarande från arbetet t.ex. på grund av föräldraledighet, arbetstvist eller dylikt.

Tehdyt työtunnit

Mukaan lasketaan kaikki työtunnit ml. ylitöötunnit (palkalliset ja palkattomat) sekä työtunnit sivutyöpaikassa.

Ylityötunnit

Palkansaajan tekemät ylityötunnit, joista saadaan korvaus palkkana tai vapaana.

PALKANSAAJAT

Sosioekonominen asema

Tutkimuksessa vain palkansaajat luokitellaan sosioekonomisen aseman mukaan. Tällöin sosioekonomisen aseman määrätty tutkimuslomakkeelta saatujen työpaikka-, ammatti- ja ammattiasematietojen perusteella. Luokitus perustuu Tilastokeskuksen sosioekonomisen aseman luokitukseen, Käsikirjoja nro 17. Helsinki 1989.

Epätyypillinen työ

Palkansaaja, jonka työsuhde on määräaikainen ja/tai osa-aikainen, luokitellaan epätyypillistä työtä tekeväksi.

Määräaikainen työ

Määräaikaisessa työsuhteessa olevaksi luetaan palkansaaja, jonka työsuhteeseen on solmittu määräajaksi, koeajaksi tai tietyn työn suorittamisen ajaksi.

Ylityötä tehneet

Palkansaaja, joka tutkimusviikolla teki päätösmessä ylityötä, josta sai korvausta palkkana tai vapaana. Ylityötä ei tilastoida yrittäjille.

3. Tunnusluvut

Työvoimaosuus

Työvoimaan kuuluvien prosenttiosuus 15–74-vuotiaasta väestöstä.

Työttömyysaste

Työttömien prosenttiosuus työvoimasta.

Utförda arbetstimmar

Till utförda arbetstimmar räknas samtliga utförda arbetstimmar, inklusive övertidstimmar (med och utan lön) och bisysslotimmar.

Övertidstimmar

Övertidstimmar som utförts av löntagare och för vilka ersättning betalats i form av lön eller ledig tid.

LÖNTAGARE

Socioekonomisk ställning

Endast löntagarna klassificeras i undersökningens enligt socioekonomisk ställning. Då bestäms den socioekonomiska ställningen på basis av de uppgifter om arbetsplats, yrke och yrkesställning som finns på undersökningsblanketten. Klassificeringen baserar sig på Statistikcentralens klassificering av socioekonomisk ställning, Handböcker nr 17. Helsingfors 1989.

Atypiskt arbete

En löntagare med anställningsavtal på visstid och/eller deltid klassificeras som person med atypiskt arbete.

Visstidsanställning

En löntagare med vistidsanställning har ett anställningsavtal som ingåtts för en viss tid, för en försöksperiod eller för utförande av ett visst arbete.

Övertidsarbete

En löntagare som under referensveckan utfört övertidsarbete i sin huvudsyssla och fått ersättning för det i form av lön eller ledig tid. Övertidsarbete statistikförs inte för företagare.

3. Indextal

Relativt arbetskraftstal

Den procentuella andelen arbetskraft av befolkningen i åldern 15–74 år.

Relativt arbetslöshetstal

Den procentuella andelen arbetslösa av arbetskraften.

Työllisyysaste

Työllisten prosenttiosuus väestöstä. Virallinen työllisyysaste lasketaan 15–64-vuotiaiden työllisten prosenttiosuutena samanikäisestä väestöstä.

Työssäoloaste

Työssä olleiden prosenttiosuus kaikista työllisistä.

Ylityöaste

Ylitöitä tutkimusviikolla tehneiden palkansaajien prosenttiosuus kaikista työllisistä.

Sivutyöaste

Sivutyötä tutkimusviikolla tehneiden työllisten prosenttiosuus kaikista työllisistä.

Ylityöosuus

Ylityötunnit prosentteina kaikista tehdyistä työtunneista.

Relativt sysselsättningstal

Den procentuella andelen sysselsatta av befolkningen. Det officiella relativa sysselsättningstalet räknas som den procentuella andelen sysselsatta 15–64-åringar av hela befolkningen i samma ålder.

Relativt arbetsnärvarotal

Den procentuella andelen personer som varit i arbete av alla sysselsatta.

Relativt övertidstal

Den procentuella andelen löntagare som under referensveckan utfört övertidsarbete av alla sysselsatta.

Relativt bisysslototal

Den procentuella andelen sysselsatta som under referensveckan haft bisyssla av alla sysselsatta.

Relativ övertidsandel

Övertidstimmar i procent av alla utförda arbetstimmar.

The method of the Finnish Labour Force Survey

The Finnish Labour Force Survey is a continuous panel survey based on a sample. The data are collected by interviewing the members of the sample. The person interviewed is questioned about his/her labour force participation, employment, unemployment, occupation, status in employment, use of time, type of employment relationship, days and hours actually worked, overtime and secondary jobs, and normal working hours. The reference period is one week.

A total of 120,000 persons selected from the population register are interviewed each year. Random selection is applied by region in proportion to population weights. Åland constitutes an exception in that its sample is proportionally greater than its population weight. The size of the sample is 12,000 persons per month, corresponding to about 0.3 per cent of the population aged 15–74. The monthly sample is broken down into five rotation groups, each containing 2,400 persons. Each rotation group is surveyed five times over a period of 15 months. The period between the interviews is three months, except between the third and the fourth interview when it is six months.

Of the interviews, 99 per cent are conducted by telephone and 1 per cent in person. The net non-response rate was 19.6 per cent, on average, 21.0 per cent for men and 18.2 per cent for women in 2006.

The sample is weighted using the so-called calibration method to adjust for the effects of non-response on the results and to generalise the sample-based data to represent the whole population aged 15 to 74.

Quarterly and annual estimates are calculated as the averages of the monthly estimates. Working days and hours actually worked are estimated according to the actual number of days in the month in question. Quarterly and annual estimates of working days and hours actually worked are calculated as the sums of the monthly estimates.

History of the Labour Force Survey and comparability of the data

The monthly Labour Force Survey, at first called the labour force inquiry, has been carried out since 1959. During this time its data content, data collection modes and methods have evolved on several occasions. The comparable time series available from the key data is from 1989 onwards.

The data were collected by mail inquiry for the Labour Force Survey that at first had a fairly low data content. In 1976 the data content was extended and the method was revised. From 1977 to 1993 the survey comprised a monthly inquiry and a supplementary separate annual interview by telephone. The collection of data for the monthly inquiry changed in 1983 from a mail inquiry into a telephone interview, for which reason the non-response rate fell from around 30 to four per cent in 1983.

When Finland joined the European Union in 1995, the Labour Force Survey was gradually harmonised with the joint Labour Force Survey of the European Union. At first, from 1995 to 1998, the data for the EU Labour Force Survey were collected as a separate interview survey from March to May. The monthly survey was reviewed alongside it in stages to correspond to the EU Labour Force Survey.

Several changes took place in 1997. The content of the monthly inquiry extended, data collection changed into a computer-assisted telephone interview (CATI) and the concepts and definitions were harmonised to comply better than before with the regulations of the European Union and the recommendations of the ILO, the UN's International Labour Organisation. The latest specification to the definition of unemployed was made in May 1998. The revised time series were adjusted retrospectively from 1989 onwards in line with the revised definitions.

The changes required by the Council Regulation EC No 577/1998 on Labour Force Surveys, which entered into force in 1998, were implemented between 1999 and 2000. From the beginning of April 1999 the data content of the Labour Force Survey was extended further when the monthly survey and the separately made EU Labour Force Survey were merged into one continuous Labour Force Survey.

The continuous survey week required by the EU regulation was introduced to the Labour Force Survey as of the beginning of 2000. Nowadays all weeks of the year are represented in the survey, while previously the data for each month were collected for one survey week, usually the week containing the 15th day of the month. The introduction of the continuous survey week had the most effect on data on hours worked. Therefore the time series concerning days and

hours worked have a break between 1999 and 2000. In the comparison concerning the year 2000, the sum of hours worked by the national economy produced with the present method remained 1.4 per cent lower on the annual level than that estimated with the previous method.

Since 1999, Finland has been carrying out so-called ad hoc modules common to all EU countries with a changing topic every year. From the beginning of 2003 the Labour Force Survey has included a household section, which provides information about the household structure and the labour market position of household members of working age, for example.

Further information about the changes in the Labour Force Survey methods as well as the comparability of data is available from Statistics Finland's Working Life unit.

Definitions of the main concepts used in the Finnish Labour Force Survey

1. Basic concepts

In the Labour Force Survey, the resident population aged 15 to 74 is classified according to their labour force status. The main categories are the employed, the unemployed and persons not in the labour force. The employed and the unemployed together form the labour force. Those who belong to neither of these two categories are classified as persons not in the labour force.

On the basis of questionnaire data, respondents are first divided into those in the labour force and those not in the labour force. Those in the labour force are then classified as the employed and unemployed.

Information by sex, age and region is provided for all basic groups in Labour Force Survey (Diagram 1, p. 28).

Labour force

All persons who were employed or unemployed during the survey week belong to the labour force. For example, a housewife working part-time is classified as belonging to the labour force. Similarly, a student who is working or had been seeking work during the past four weeks and would be available to start work in about two weeks is counted in the labour force.

Employed

All persons who during the survey week did some work (for at least an hour) for a pay or fringe benefit, or to gain profit, or were temporarily absent from work due to e.g. holidays, illness or being laid off for a certain period of time are classified as employed. The employed may be employees, self-employed persons or unpaid family workers.

Unemployed

All persons who for the whole survey week were without work, had been seeking a job actively in the past four weeks as an employee or a self-employed person (active job seeking also required from persons registered as unemployed job seekers at the labour exchange offices) and who could accept a job within two weeks are classified as unemployed. Persons without a job and waiting to start a job within two weeks are also recorded as unemployed. Those who have temporarily been laid off from their work and meet the job seeking and job acceptance criteria are also considered unemployed. The unemployed also include persons who for a part of the survey week were unemployed and for the rest of the week were otherwise engaged, e.g. studying. Persons on unemployment pension are counted as unemployed only if seeking work. According to the ILO regulations, even some working will prevail over unemployment.

Persons not in the labour force

Persons not in the labour force consists of full-time students, conscripts, homemakers, the retired and disabled, those living on income from interest or property, and others not listed above who were not in the labour force during the survey week. (See Diagram 1 p. 28). The classification of conscripts differs from the classification used in National Accounts. Conscripts are not included in the Finnish figures published by Eurostat, the Statistical Office of the European Communities.

Persons who would like to get a job and would be available for work within two

weeks, but have not sought work in the past four weeks are classified as being in *disguised unemployment*. Those in disguised unemployment can be divided into two groups by their reason for not having looked for a job: those who believe that no suitable work is available (discouraged job-seekers) and those whose reason is studying, child care, ill health or other such considerations.

2. Other variables and classifications

Industry

In 2003, Labour Force Survey statistics have been compiled using a revised Standard Industrial Classification TOL 2002 which derives from the EU's classification of economic activities (NACE 2002). Prior to this, the industrial classification used in the Labour Force Survey was Statistics Finland's Standard Industrial Classification 1995.

The industry of an employed person is determined by the industry of the establishment in which he/she worked during the survey week. If the employed holds several jobs, the industry is determined on the basis of the establishment where he/she worked most during the week in question. The industry of an unemployed person is determined according to his/her job before unemployment.

Employer

The employed are divided into the public and the private sector depending on the employer. The public sector is subdivided into the central and the local government. The central government includes state administration, the Social Insurance Institution, the Bank of Finland and unincorporated central government enterprises. Municipalities and joint municipal authorities comprise the municipal administration, the municipal school system, as well as the unincorporated service institutions and agencies of the municipalities and joint municipal authorities, such as health centres, hospitals, kindergartens and unincorporated enterprises. The private sec-

tor comprises those whose employer is a corporation, including companies owned in majority by the state or owned by a municipality, a pension insurance company providing statutory pension insurance, a private person, a foundation, a co-operative society or an association. The private sector comprises also self-employed persons and own account workers as well as non-profit institutions such as the church and parishes. The classification differs to some extent from the sector classification of the National Accounts. The employer sector of an unemployed person is defined according to the job preceding the unemployment. The employer sector of unemployed persons is determined according to the last employer prior to unemployment.

Occupation

The occupation of the employed is determined on the basis of the occupation of the main job in the survey week. The occupation of the unemployed corresponds to the situation before unemployment. In 2001, the Labour Force Survey introduced the new **Standard Classification of Occupations 2001** which derives from the EU's Standard Classification of Occupations ISCO-88 (COM). See appendix and the Classification of Occupations 2001, Handbooks no 14, Statistics Finland 2001.

The data are still also classified with the Classification of Occupations 1987 (Statistics Finland's Hand-books series No. 14, 1987). Tables following this classification are available from Statistics Finland's Working Life unit.

Status in employment

The employed are divided into the following groups according to their status in employment: a) self-employed or own-account workers, b) employees, subdivided into wage earners and salary earners depending on occupation, c) unpaid family workers, i.e. persons working in an enterprise owned by a family member. An unemployed person's status in employment is determined according to the situation prevailing before unemployment.

Normal working hours

Normal weekly working hours of an employed person in the main job, including regular overtime.

Part-time work

Employees or self-employed persons who described themselves in the survey as working part-time in their main job are classified as part-time workers.

Underemployed

Underemployed persons are those who are engaged in part-time work because full-time work is not available, or whose employer has them work a reduced working week, or who have had no work due to shortage of orders or customers or because of having been laid off.

Persons at work/not at work

An employed person is classified as being at work if he or she has been at work for at least one day in the survey week. An employed person is classified as not being at work if he or she has been absent from work for the whole survey week for reasons such as holiday or illness or for other reasons.

Persons with secondary jobs

An employed person who, in addition to the main job or business, held a secondary job during the survey week is classified as a person with a secondary job.

Working day

A day on which an employed person has been at work in the main job.

Unemployment day

A day on which an unemployed or employed person has been absent from work because of unemployment, lay-off, reduced working week, or arrangements made to start a job.

Holidays and days off

The employed persons' holidays, weekends, public holidays and other days off.

Sick day

A working day that an employed person has missed because of his/her own illness.

Other day of absence

A day on which an employed person has been absent from work for reasons such as maternity leave or labour dispute.

Hours actually worked

Hours actually worked comprise all hours worked, including (paid and unpaid) overtime and hours worked in secondary jobs.

Overtime hours

Hours of overtime worked by employees for which compensation is received either in pay or as time off.

EMPLOYEES ONLY**Socio-economic group**

In the survey, only employees are classified by socio-economic group. In that case, the socio-economic group is determined by the data on workplace, occupation and status in employment obtained from the questionnaire. The classification is based on the Classification of Socio-economic Groups, Statistics Finland, Handbooks 17, Helsinki 1989.

Atypical employment

An employee with a fixed-term and/or part-time employment relationship is classified as being in atypical employment.

Fixed-term employment

Employees with an employment contract for a fixed term, for a trial period, or for carrying out certain tasks are considered as being in fixed-term employment.

Persons working overtime

An employee working overtime during the survey week in the main job for which compensation is received in pay or as time off. Overtime is not included in the statistics on self-employed persons.

3. Ratios**Labour force participation rate**

The ratio of all persons in the labour force to the total population 15–74 years old.

Unemployment rate

The ratio of the unemployed to all persons in the labour force.

Employment rate

The ratio of the employed to the total population. The official employment rate is calculated as the percentage of employed persons aged 15–64 among the population of the same age.

Work attendance rate

The ratio of persons at work to the total number of employed persons.

Overtime rate

The ratio of employees working overtime during the survey week to the total number of employed persons.

Secondary job rate

The ratio of employed holding secondary jobs during the survey week to the total number of employed persons.

Proportion of overtime hours

Percentage proportion of overtime hours of all hours actually worked.

Taulukot – Tabeller – Tables

Aikasarjataulukot – Tidserietabeller – *Time series tables* 51

Vuotta 2006 koskevat taulukot – Tabeller för år 2006 – *Statistics for 2006* 83

Taulukoissa käytetyt symbolit – Symboler i tabellerna – Explanation of symbols

Ei mitään ilmoitettavaa – Inte finns att redovisa – *Magnitude nil* –

Tietoa ei ole saatu tai se on liian epävarma esitettäväksi – Uppgift ej tillgänglig
eller alltför osäker för att anges – *Data not available or too uncertain to be reported*

Esitettävät luvut, joiden taustalla oleva vastaajien määrä on pieni, on merkitty
sulkeisiin. Näihin lukuihin on suhtauduttava varauksella – De angivna siffror där
antalet uppgiftslämnare är litet finns inom parentes. Det är skäl att förhålla sig
med viss försiktighet till dessa siffror – *The reported figures that are based on a low
number of respondents are indicated in parentheses. These figures should be taken
with reservation* ()

Loogisesti mahdoton esitettäväksi – Logiskt omöjlig uppgift – *Category not
applicable*

Miehet – Män – *Males* M

Naiset – Kvinnor – *Females* N

Molemmat sukupuolet – Båda könen – *Both sexes* MS

Huomautuksia – Anmärkningar – Notes

Vuosina 1997–1998 työvoimatutkimuksen tietosisältöä laajennettiin ja käsitteet ja määritelmät yhdenmukaistettiin vastaamaan YK:n kansainvälisen työjärjestön ILO:n suosituksia, joita käytetään myös EU:n tilastotoimissa. Tässä julkaisussa esitetyt luvut on korjattu taannehtivasti uudistettujen määritelmien mukaisiksi.

Åren 1997–1998 blev uppgiftsinnehållet i arbetskraftsundersökningen mera omfattande och begreppen och definitionerna standardiserades med FN:s internationella arbetsorganisationer, ILO:s rekommendationer, som också används inom EU:s statistikväsen. Siffrorna i denna publikation har retroaktivt korrigerats i enlighet med de reviderade definitionerna.

The information content of the Finnish Labour Force Survey was widened in 1997–1998. The concepts and definitions used in it were harmonised with the recommendations of the ILO, the International Labour Organisation of the UN, which are also applied in the EU's official statistics. The figures presented in this publication are corrected retrospectively to be in line with the revised definitions.

• • •

Vuodesta 2000 alkaen työpäiviä ja työtunteja koskevat tiedot eivät ole vertailukelpoisia aiempiin tietoihin. Työvoimatutkimuksessa on vuoden 2000 alusta kerätty tiedot vuoden kaikilta viikoilta, kun sitä ennen tiedot kerättiin vain yhdeltä viikolta kuukaudessa.

Fr.o.m. år 2000 är uppgifterna om arbetsdagar och arbetstimmar inte jämförbara med tidigare uppgifter. I arbetskraftsundersökningen har man fr.o.m. början av år 2000 samlat in uppgifter för alla veckor under året, medan man innan dess samlade in uppgifter bara för en vecka i månaden.

From 2000 data on working days and working hours are not comparable with earlier data. From the beginning of 2000, data have been collected for the Labour Force Survey for all weeks of the year, while prior to that data were collected for only one week per month.

• • •

Työvoimatutkimuksen tilastoissa otettiin vuoden 2003 alusta käyttöön Tilastokeskuksen uudistettu toimialaluokitus vuodelta 2002, joka perustuu EU:n toimialastandardiin (NACE 2002). Sitä ennen työvoimatutkimuksen käyttämän toimialaluokituksen pohjana oli Tilastokeskuksen Toimialaluokitus 1995. Luokitusmuutoksen vaikutus työvoimatutkimuksen tulosten vertailtavuuteen on vähäinen, koska TOL 2002 poikkeaa 3-numerotasolla varsin vähän vanhasta, vuoden 1995 luokituksesta. Tässä julkaisussa vuosien 2003–2006 toimialatiedot esitetään TOL 2002 mukaan ja tiedot vuosilta 1997–2006 vastaavasti TOL 1995 mukaan. Katso liite ja Toimialaluokitus 2002 Käsikirjoja nro 4, Tilastokeskus 2002.

I arbetskraftsundersökningens statistik övergick man år 2003 till den nya näringsgrensindelningen TOL 2002, som baserar sig på EU:s standard för näringsgrensindelning (NACE 2002). Innan dess baserade sig arbetskraftsundersökningens näringsgrensindelning på Statistikcentralens Näringsgrensindelning 1995. Revideringen av klassificeringen har obetydligt påverkat jämförbarheten mellan resultaten från arbetskraftsundersökningen, eftersom TOL 2002 på den tresifriga nivån avviker ytterst lite från den gamla klassificeringen år 1995. Näringsgrensuppgifterna för år 2003–2006 anges i denna publikation enligt TOL 2002. Uppgifterna för åren 1997–2006 anges enligt NI 1995. Se bilagan och Näringsgrensindelningen TOL 2002, Handböcker Nr 4, Statistikcentralen 2002.

In 2003, Labour Force Survey statistics have been compiled using a revised Standard Industrial Classification TOL 2002 which derives from the EU's classification of economic activities (NACE 2002). Prior to this, the industrial classification used in the Labour Force Survey was Statistics Finland's Standard Industrial Classification 1995. The impact of the changed classification on the comparability of the results of the Labour Force Survey is negligible as TOL 2002 deviates very little from the previous SIC 1995 at the 3-digit level. In this publication industrial data for 2003–2006 are presented according to TOL 2002 and data for the years 1997 to 2006 according to SIC 1995. See appendix and the Standard Industrial Classification 2002, Handbooks no 4, Statistics Finland 2002.

• • •

Työvoimatutkimuksessa siirryttiin vuonna 2001 uuteen ammattiluokitukseen, Ammattiluokitus 2001, joka perustuu EU:n ammattiluokitusstandardiin ISCO-88 (COM). Katso liite ja Ammattiluokitus 2001, Käsikirjoja nro 14, Tilastokeskus 2001. Aineisto luokitellaan edelleen myös vuoden 1987 ammattiluokituksella (Tilastokeskuksen käsikirjoja -sarja n:o 14, 1987). Tämän luokituksen mukaisia taulukoita on saatavissa Tilastokeskuksen Työelämä-yksiköstä.

I arbetskraftsundersökningen övergick man år 2001 till den nya yrkesklassificeringsstandarden, Yrkesklassificering 2001, som baserar sig på EU:s standard för yrkesklassificeringen ISCO-88. Se bilagan och Yrkesklassificering 2001, Handböcker Nr 14, Statistikcentralen 2001. Materialet klassificeras fortfarande också enligt yrkesklassificeringen år 1987 (Statistikcentralens handböcker nr 14, 1987). Tabeller enligt denna klassificering fås vid Statistikcentralens enhet för arbetsliv.

In 2001, the Labour Force Survey introduced the new Standard Classification of Occupations 2001 which derives from the EU's Standard Classification of Occupations ISCO-88 (COM). See appendix and the Classification of Occupations 2001, Handbooks no 14, Statistics Finland 2001. The data are still also classified with the Classification of Occupations 1987 (Statistics Finland's Handbooks series No. 14, 1987). Tables following this classification are available from Statistics Finland's Working Life unit.

• • •

Ahvenanmaata koskevat luvut ovat epävarmoja otoksen pienuudesta johtuen.

Uppgifterna om Åland är osäkra därför att urvalet är så litet.

Data concerning the Åland Islands are uncertain because of the small sample size.

• • •

Pyörityksistä johtuen taulukoiden summat eivät aina täsmää. Joissakin taulukoissa prosentit on laskettu pyöristämättömistä luvuista. Julkaisutapojen asteittaisesta muutoksesta johtuen voivat pyöritykset eri tietolähteissä poiketa toisistaan.

På grund av avrundningar överensstämmer tabellsummorna inte alltid. Procenttalen i några tabeller har beräknats på basen av ickeavrundade tal. På grund av den gradvisa ändringen av metoderna vid publiceringen kan avrundningarna avvika från varandra också i olika uppgiftskällor.

In some tables the sums do not amount to the totals shown because of rounding. In some tables percentages have been calculated from unrounded figures. Because of the gradual change in release practices, roundings may differ also between different data sources.

Aikasarjataulukot
Tidsserietabeller
Time series tables

A1. 15–74-vuotias väestö pääryhmittäin sukupuolen mukaan v. 1997–2006
Befolkningen i åldern 15–74 år efter kön och verksamhet åren 1997–2006
Population aged 15–74 by sex and activity in 1997–2006

Vuosi År Year	15–74 vuotiaat år years old	Työvoima Arbetskraften Labour force			Työvoimaan kuulumattomat Utanför arbetskraften Not in labour force			Työvoi- maosuus Relativt arbets- kraftstal Labour force partici- pation rate	Työttö- myysaste Relativt arbets- löshetstal Unemploy- ment rate	
		Yhteensä Totalt Total	Yhteensä Totalt Total	Työlliset Sysselsatta Employed	Työttömät Arbetslösa Unemploy- ed	Yhteensä Totalt Total	Siitä – Därav – Of which			
							Koulul. ja opisk. Studerande Students			Kotital. työ- tä tekevät I hushålls- arbete Performing domestic work
1 000 henkeä – personer – persons							%			
Molemmat sukupuolet – Båda könen – Both sexes										
1997	3 862	2 484	2 169	314	1 379	358	105	64,3	12,7	
1998	3 878	2 507	2 222	285	1 370	354	109	64,7	11,4	
1999	3 890	2 557	2 296	261	1 333	325	100	65,7	10,2	
2000	3 901	2 589	2 335	253	1 312	317	97	66,4	9,8	
2001	3 909	2 605	2 367	238	1 304	318	95	66,6	9,1	
2002	3 918	2 610	2 372	237	1 308	324	84	66,6	9,1	
2003	3 926	2 600	2 365	235	1 327	332	88	66,2	9,0	
2004	3 935	2 594	2 365	229	1 342	334	96	65,9	8,8	
2005	3 948	2 621	2 401	220	1 327	332	91	66,4	8,4	
2006	3 963	2 648	2 444	204	1 315	325	93	66,8	7,7	
Miehet – Män – Males										
1997	1 917	1 303	1 142	160	614	169	6	68,0	12,3	
1998	1 927	1 317	1 174	143	610	167	6	68,4	10,9	
1999	1 936	1 336	1 206	130	600	156	5	69,0	9,8	
2000	1 942	1 350	1 228	122	592	153	(4)	69,5	9,1	
2001	1 948	1 357	1 240	117	591	153	(3)	69,7	8,6	
2002	1 954	1 352	1 229	123	602	159	(3)	69,2	9,1	
2003	1 959	1 351	1 227	124	608	161	(4)	69,0	9,2	
2004	1 965	1 346	1 229	118	619	164	(3)	68,5	8,7	
2005	1 972	1 353	1 243	111	619	163	(4)	68,6	8,2	
2006	1 981	1 367	1 266	101	614	159	5	69,0	7,4	
Naiset – Kvinnor – Females										
1997	1 945	1 181	1 027	154	764	188	99	60,7	13,0	
1998	1 951	1 190	1 048	142	761	186	103	61,0	12,0	
1999	1 955	1 221	1 090	131	734	169	96	62,5	10,7	
2000	1 958	1 239	1 108	131	720	164	94	63,2	10,6	
2001	1 961	1 248	1 127	121	713	165	91	63,6	9,7	
2002	1 964	1 258	1 144	114	706	165	81	64,0	9,1	
2003	1 967	1 248	1 138	111	719	171	85	63,5	8,9	
2004	1 971	1 247	1 136	111	723	170	92	63,3	8,9	
2005	1 975	1 267	1 158	109	708	169	87	64,1	8,6	
2006	1 982	1 281	1 178	104	701	166	89	64,6	8,1	

A2. 15–74-vuotias väestö iän ja sukupuolen mukaan v. 1997–2006
Befolkningen i åldern 15–74 år efter ålder och kön åren 1997–2006
Population aged 15–74 by age and sex in 1997–2006

Vuosi År Year	Ikä – Ålder – Age													
	15–74	15–19	20–24	25–29	30–34	35–39	40–44	45–49	50–54	55–59	60–64	65–74	15–24	15–64
	1 000 henkeä – personer – persons													
Molemmat sukupuolet – Båda könen – Both sexes														
1997	3 862	326	314	329	376	379	400	426	353	283	241	437	640	3 426
1998	3 878	329	322	314	372	380	394	418	387	280	247	437	650	3 441
1999	3 890	331	327	305	364	381	389	408	412	283	255	435	658	3 455
2000	3 901	332	328	305	353	380	385	402	432	288	261	436	660	3 465
2001	3 909	331	326	309	341	378	380	399	425	317	265	437	657	3 471
2002	3 918	327	326	315	329	375	378	396	418	343	272	439	653	3 479
2003	3 926	322	329	324	315	371	378	390	410	377	269	443	651	3 484
2004	3 935	319	332	329	307	363	380	385	401	401	272	447	650	3 489
2005	3 948	319	333	331	307	353	379	381	395	421	276	452	653	3 496
2006	3 963	323	333	331	312	343	377	377	393	414	305	456	656	3 507
Miehet – Män – Males														
1997	1 917	166	161	168	192	193	203	217	178	139	115	186	327	1 731
1998	1 927	167	166	162	188	194	200	215	192	138	118	188	333	1 739
1999	1 936	169	167	158	183	192	200	211	204	142	120	189	337	1 746
2000	1 942	171	167	157	179	194	195	207	214	141	127	192	337	1 751
2001	1 948	170	166	162	170	196	189	202	214	154	131	193	336	1 754
2002	1 954	167	167	163	166	195	187	198	213	166	136	195	333	1 758
2003	1 959	162	170	165	161	191	190	194	210	187	130	198	333	1 761
2004	1 965	163	170	170	156	185	193	190	206	201	131	202	333	1 763
2005	1 972	165	169	173	154	180	192	190	200	210	135	205	334	1 767
2006	1 981	168	168	173	156	172	194	189	198	208	148	208	335	1 773
Naiset – Kvinnor – Females														
1997	1 945	159	153	161	184	186	197	209	175	144	126	250	312	1 695
1998	1 951	161	156	151	184	186	194	202	195	143	129	249	318	1 702
1999	1 955	162	160	147	180	189	189	198	208	142	135	245	322	1 709
2000	1 958	161	161	148	174	186	190	194	218	147	134	244	323	1 714
2001	1 961	161	160	147	171	182	191	197	211	163	134	244	321	1 717
2002	1 964	160	159	152	163	180	190	198	205	177	136	244	319	1 720
2003	1 967	159	159	159	153	180	188	196	201	189	139	244	318	1 723
2004	1 971	156	162	160	151	179	187	195	196	200	141	245	318	1 726
2005	1 975	154	165	159	153	173	187	191	195	211	142	247	319	1 729
2006	1 982	155	166	157	156	171	183	188	195	206	157	248	321	1 734

A3. Työvoima iän ja sukupuolen mukaan v. 1997–2006
Arbetskraften efter ålder och kön åren 1997–2006
Labour force by age and sex in 1997–2006

Vuosi År Year	Ikä – Ålder – Age													
	15–74	15–19	20–24	25–29	30–34	35–39	40–44	45–49	50–54	55–59	60–64	65–74	15–24	15–64
	1 000 henkeä – personer – persons													
	Molemmat sukupuolet – Båda könen – Both sexes													
1997	2 484	91	194	266	325	340	359	379	296	170	50	15	285	2 469
1998	2 507	93	206	255	321	342	356	373	327	169	52	16	298	2 492
1999	2 557	108	217	253	317	343	353	364	350	177	59	15	325	2 542
2000	2 589	111	224	253	307	341	350	362	370	190	65	17	334	2 572
2001	2 605	108	223	258	298	341	345	356	366	222	71	17	331	2 588
2002	2 610	106	220	268	288	337	341	353	358	246	75	18	326	2 591
2003	2 600	99	221	271	274	329	342	347	350	270	77	20	320	2 580
2004	2 594	95	217	273	267	321	345	346	341	287	83	20	313	2 574
2005	2 621	96	225	279	265	313	341	345	339	298	97	23	321	2 597
2006	2 648	99	229	277	270	303	343	340	338	302	119	28	328	2 620
	Miehet – Män – Males													
1997	1 303	44	105	146	178	180	185	193	148	85	28	11	149	1 292
1998	1 317	44	111	143	174	182	184	194	162	85	29	11	155	1 306
1999	1 336	52	115	142	171	180	185	188	173	89	30	11	167	1 325
2000	1 350	52	118	140	168	181	180	187	184	93	36	12	170	1 338
2001	1 357	50	117	146	160	186	174	180	185	107	39	13	168	1 345
2002	1 352	47	116	147	156	182	173	177	182	119	42	13	163	1 339
2003	1 351	45	116	147	151	176	175	173	177	133	42	15	161	1 337
2004	1 346	44	113	153	144	172	178	170	172	141	43	15	158	1 332
2005	1 353	45	115	155	143	167	177	172	169	145	51	15	160	1 338
2006	1 367	47	118	155	145	159	180	170	168	148	61	17	165	1 350
	Naiset – Kvinnor – Females													
1997	1 181	47	89	120	147	160	174	186	148	85	22	4	136	1 177
1998	1 190	48	95	112	147	160	173	179	165	85	23	4	143	1 186
1999	1 221	56	102	112	146	164	168	176	177	88	29	5	158	1 216
2000	1 239	59	105	113	139	160	171	175	186	98	29	5	164	1 234
2001	1 248	58	105	112	138	155	171	176	182	115	32	5	163	1 243
2002	1 258	59	104	122	133	155	168	176	176	127	33	5	162	1 252
2003	1 248	54	104	123	123	153	167	174	172	137	35	5	159	1 243
2004	1 247	51	104	120	122	149	167	175	169	145	40	5	155	1 242
2005	1 267	51	110	124	122	146	165	173	170	153	46	8	161	1 259
2006	1 281	52	112	122	125	144	164	170	170	154	57	11	164	1 270

A4. Työvoimaosuudet iän ja sukupuolen mukaan v. 1997–2006
Relativa arbetskraftstal efter ålder och kön åren 1997–2006
Labour force participation rates by age and sex in 1997–2006

Vuosi År Year	Ikä – Ålder – Age													
	15–74	15–19	20–24	25–29	30–34	35–39	40–44	45–49	50–54	55–59	60–64	65–74	15–24	15–64
%														
Molemmat sukupuolet – Båda könen – Both sexes														
1997	64,3	27,9	61,7	81,1	86,3	89,5	89,7	89,0	83,7	60,0	21,0	3,5	44,5	72,1
1998	64,7	28,2	63,9	81,2	86,2	90,0	90,5	89,2	84,5	60,5	20,9	3,5	45,8	72,4
1999	65,7	32,6	66,2	83,0	87,3	90,0	90,9	89,2	85,0	62,4	23,1	3,5	49,3	73,6
2000	66,4	33,3	68,2	82,9	87,0	89,8	91,1	90,0	85,6	66,2	24,7	3,9	50,7	74,2
2001	66,6	32,7	68,4	83,4	87,2	90,2	90,7	89,3	86,2	70,0	26,8	3,9	50,4	74,5
2002	66,6	32,4	67,5	85,0	87,6	89,9	90,3	89,1	85,7	71,6	27,5	4,1	49,9	74,5
2003	66,2	30,8	67,1	83,6	87,1	88,6	90,5	89,1	85,2	71,7	28,5	4,5	49,2	74,0
2004	65,9	29,9	65,5	82,9	86,9	88,2	90,8	89,8	85,0	71,4	30,5	4,5	48,1	73,8
2005	66,4	29,9	67,5	84,1	86,3	88,7	90,0	90,5	85,8	70,9	34,9	5,2	49,1	74,3
2006	66,8	30,7	68,7	83,7	86,5	88,5	91,0	90,3	86,1	73,0	38,9	6,0	50,0	74,7
Miehet – Män – Males														
1997	68,0	26,5	65,2	87,3	92,8	93,2	91,0	89,1	83,0	60,9	24,5	5,9	45,5	74,6
1998	68,4	26,5	67,1	88,0	92,5	94,0	92,1	90,0	84,0	61,5	24,2	6,0	46,7	75,1
1999	69,0	30,9	68,5	89,9	93,5	93,5	92,7	89,5	84,9	62,6	24,9	5,7	49,6	75,9
2000	69,5	30,3	71,0	89,5	94,0	93,6	92,1	90,1	85,7	65,8	28,1	6,3	50,4	76,4
2001	69,7	29,7	70,9	89,7	94,0	94,6	92,1	89,4	86,2	69,4	30,0	6,6	50,0	76,6
2002	69,2	28,2	69,9	89,6	93,7	93,0	92,3	89,4	85,5	71,4	30,5	6,6	49,0	76,2
2003	69,0	27,5	68,4	89,2	93,7	92,3	92,1	89,4	84,6	71,3	32,3	7,4	48,4	75,9
2004	68,5	27,2	66,7	90,0	92,8	93,2	92,3	89,7	83,6	70,4	32,8	7,3	47,4	75,5
2005	68,6	27,1	68,3	89,6	92,6	93,2	91,8	90,3	84,8	69,3	37,6	7,4	47,9	75,7
2006	69,0	28,1	70,2	89,3	92,9	92,9	92,4	90,0	84,8	71,2	41,5	8,0	49,1	76,2
Naiset – Kvinnor – Females														
1997	60,7	29,3	58,1	74,6	79,5	85,6	88,3	89,0	84,5	59,0	17,7	1,7	43,4	69,4
1998	61,0	29,8	60,5	74,0	79,8	85,8	88,8	88,4	84,9	59,5	17,9	1,7	44,9	69,7
1999	62,5	34,4	63,8	75,6	80,9	86,4	89,0	89,0	85,1	62,3	21,4	1,9	49,0	71,2
2000	63,2	36,5	65,3	76,0	79,8	85,8	89,9	89,9	85,5	66,6	21,5	2,0	50,9	72,0
2001	63,6	35,9	65,7	76,4	80,5	85,5	89,3	89,2	86,3	70,6	23,6	1,8	50,8	72,4
2002	64,0	36,7	65,0	79,9	81,3	86,4	88,4	88,9	85,9	71,8	24,5	2,2	50,8	72,8
2003	63,5	34,1	65,8	77,8	80,2	84,8	88,9	88,8	85,9	72,2	25,0	2,2	49,9	72,1
2004	63,3	32,8	64,2	75,4	80,8	83,1	89,1	89,9	86,4	72,4	28,5	2,1	48,8	72,0
2005	64,1	32,9	66,8	78,3	79,9	84,2	88,2	90,7	86,9	72,5	32,4	3,3	50,4	72,8
2006	64,6	33,6	67,3	77,5	80,2	84,0	89,6	90,6	87,4	74,8	36,4	4,4	51,0	73,3

A5. Työvoimaan kuulumattomat iän ja sukupuolen mukaan v. 1997–2006
Befolkningen utanför arbetskraften efter ålder och kön åren 1997–2006
Persons not in labour force by age and sex in 1997–2006

Vuosi År Year	Ikä – Ålder – Age													
	15–74	15–19	20–24	25–29	30–34	35–39	40–44	45–49	50–54	55–59	60–64	65–74	15–24	15–64
	1 000 henkeä – personer – persons													
	Molemmat sukupuolet – Båda könen – Both sexes													
1997	1 379	235	120	62	52	40	41	47	58	113	190	421	355	957
1998	1 370	236	116	59	51	38	38	45	60	111	195	421	352	949
1999	1 333	223	111	52	46	38	35	44	62	106	196	420	334	914
2000	1 312	221	104	52	46	39	34	40	62	97	197	419	326	983
2001	1 304	223	103	51	44	37	35	43	59	95	194	420	326	884
2002	1 308	221	106	47	41	38	37	43	60	98	197	421	327	887
2003	1 327	223	108	53	41	42	36	43	61	106	192	423	331	904
2004	1 342	223	115	56	40	43	35	39	60	115	189	427	338	915
2005	1 327	224	108	53	42	40	38	36	56	122	180	429	332	899
2006	1 315	224	104	54	42	39	34	37	55	112	186	429	328	886
	Miehet – Män – Males													
1997	614	122	56	21	14	13	18	24	30	54	87	175	178	439
1998	610	123	55	20	14	12	16	22	31	53	89	177	177	433
1999	600	117	53	16	12	12	15	22	31	53	90	179	170	421
2000	592	119	48	17	11	12	15	21	31	48	91	180	167	413
2001	591	120	48	17	10	11	15	21	30	47	92	181	168	410
2002	602	120	50	17	11	14	14	21	31	48	94	182	170	419
2003	608	118	54	18	10	15	15	21	32	54	88	184	172	424
2004	619	119	57	17	11	13	15	20	34	59	88	187	175	431
2005	619	120	54	18	11	12	16	18	30	65	84	190	174	429
2006	614	121	50	19	11	12	15	19	30	60	86	192	171	423
	Naiset – Kvinnor – Females													
1997	764	113	64	41	38	27	23	23	27	59	104	246	177	518
1998	761	113	62	39	37	27	22	24	29	58	106	244	175	516
1999	734	106	58	36	34	26	21	22	31	53	106	241	164	493
2000	720	102	56	36	35	27	19	20	32	49	105	240	158	480
2001	713	103	55	35	33	26	21	21	29	48	103	240	158	474
2002	706	101	56	31	30	24	22	22	29	50	103	238	157	468
2003	719	105	54	35	30	27	21	22	28	53	104	239	159	480
2004	723	105	58	39	29	30	20	20	27	55	101	240	163	484
2005	708	104	55	35	31	27	22	18	26	58	96	238	158	470
2006	701	103	54	35	31	27	19	18	25	52	100	237	157	464

A6. Työlliset iän ja sukupuolen mukaan v. 1997–2006
Sysselsatta efter ålder och kön åren 1997–2006
Employed persons by age and sex in 1997–2006

Vuosi År Year	Ikä – Ålder – Age													
	15–74	15–19	20–24	25–29	30–34	35–39	40–44	45–49	50–54	55–59	60–64	65–74	15–24	15–64
	1 000 henkeä – personer – persons													
Molemmat sukupuolet – Båda könen – Both sexes														
1997	2 169	60	153	227	290	307	324	344	263	141	47	15	213	2 154
1998	2 222	63	165	223	289	313	323	341	298	143	48	15	228	2 207
1999	2 296	74	181	225	290	316	325	336	323	156	55	15	255	2 281
2000	2 335	77	186	226	280	317	323	336	343	171	61	17	263	2 318
2001	2 367	78	188	234	272	319	320	332	341	200	67	17	266	2 350
2002	2 372	72	185	241	266	316	318	329	332	223	71	18	257	2 354
2003	2 365	68	182	244	253	307	320	324	326	247	73	20	250	2 345
2004	2 365	66	182	247	247	299	322	321	319	263	79	20	248	2 345
2005	2 401	67	189	255	248	294	318	323	317	275	93	23	256	2 378
2006	2 444	72	195	255	254	287	325	319	318	279	113	27	267	2 416
Miehet – Män – Males														
1997	1 142	29	82	127	161	164	166	175	131	70	26	11	111	1 131
1998	1 174	31	89	127	159	168	166	178	147	71	27	11	120	1 163
1999	1 206	36	96	128	158	168	171	173	160	77	28	11	132	1 195
2000	1 228	36	98	127	156	171	167	173	170	83	34	12	134	1 216
2001	1 240	36	99	134	148	176	162	168	171	96	37	13	135	1 227
2002	1 229	32	97	132	145	171	161	164	169	107	39	13	129	1 216
2003	1 227	31	95	133	140	165	163	161	164	122	41	15	126	1 213
2004	1 229	30	93	138	135	162	167	159	160	130	41	15	123	1 214
2005	1 243	32	95	142	134	158	165	161	159	133	49	15	127	1 228
2006	1 266	34	100	144	137	153	171	159	158	137	58	17	133	1 249
Naiset – Kvinnor – Females														
1997	1 027	31	71	100	129	143	158	168	132	71	21	4	102	1 023
1998	1 048	32	76	96	130	145	157	163	151	72	22	4	108	1 044
1999	1 090	38	85	97	132	149	154	163	164	79	27	5	123	1 086
2000	1 108	41	88	99	124	146	156	163	173	88	27	5	129	1 103
2001	1 127	42	89	99	124	143	158	165	169	104	30	4	131	1 123
2002	1 144	40	88	108	121	146	157	165	164	116	32	5	128	1 138
2003	1 138	37	87	111	113	143	157	163	162	126	33	5	124	1 132
2004	1 136	36	89	109	112	137	155	162	159	134	38	5	125	1 131
2005	1 158	35	94	113	114	136	153	162	157	142	44	8	129	1 150
2006	1 178	38	95	112	116	134	154	160	160	142	55	11	133	1 167

A7. Työllisyysaste iän ja sukupuolen mukaan v. 1997–2006
Relativt sysselsättningstal efter ålder och kön åren 1997–2006
Employment rate by age and sex in 1997–2006

Vuosi År Year	Ikä – Ålder – Age													
	15–64 ¹⁾	15–19	20–24	25–29	30–34	35–39	40–44	45–49	50–54	55–59	60–64	65–74	15–24	15–74
%														
Molemmat sukupuolet – Båda könen – Both sexes														
1997	62,9	18,5	48,6	69,1	77,0	80,9	81,0	80,7	74,5	49,8	19,4	3,5	33,3	56,2
1998	64,1	19,1	51,3	71,0	77,7	82,4	82,0	81,6	77,1	51,2	19,6	3,5	35,0	57,3
1999	66,0	22,3	55,3	73,7	79,8	82,9	83,5	82,2	78,4	55,2	21,6	3,5	38,7	59,0
2000	66,9	23,2	56,7	74,0	79,3	83,5	84,0	83,5	79,3	59,3	23,4	3,9	39,8	59,9
2001	67,7	23,4	57,7	75,6	79,7	84,5	84,3	83,3	80,2	62,9	25,2	3,9	40,4	60,6
2002	67,7	22,0	56,8	76,3	80,9	84,3	84,2	83,2	79,5	65,1	26,1	4,1	39,4	60,6
2003	67,3	21,1	55,4	75,4	80,5	82,8	84,6	83,1	79,4	65,6	27,3	4,5	38,5	60,2
2004	67,2	20,8	54,7	75,0	80,6	82,1	84,7	83,3	79,6	65,7	29,2	4,5	38,1	60,1
2005	68,0	21,1	56,7	76,9	80,6	83,3	83,9	84,9	80,1	65,4	33,5	5,2	39,3	60,8
2006	68,9	22,2	58,5	77,2	81,3	83,8	86,1	84,7	80,9	67,3	37,2	6,0	40,7	61,7
Miehet – Män – Males														
1997	65,4	17,6	50,9	75,7	83,9	85,0	81,7	80,9	73,5	50,5	22,7	5,9	34,0	59,6
1998	66,9	18,3	54,1	78,1	84,8	86,8	83,3	82,6	76,6	51,7	22,7	6,0	36,1	60,9
1999	68,4	21,5	57,2	81,2	86,3	87,3	85,5	82,1	78,1	54,7	23,3	5,6	39,3	62,3
2000	69,4	21,0	59,0	81,2	87,3	88,4	85,6	83,5	79,4	58,7	26,7	6,3	39,8	63,2
2001	70,0	21,0	59,9	82,9	86,9	89,6	85,9	83,1	80,0	62,0	28,4	6,6	40,2	63,7
2002	69,2	19,0	58,3	80,9	87,3	87,3	85,7	82,9	79,1	64,5	28,8	6,5	38,6	62,9
2003	68,9	18,8	55,9	80,5	86,8	86,3	85,9	82,8	78,1	64,9	31,1	7,3	37,8	62,7
2004	68,9	18,5	54,6	81,5	86,8	87,6	86,4	83,5	77,9	64,6	31,3	7,3	36,9	62,5
2005	69,5	19,4	56,3	82,4	86,9	87,7	85,7	84,7	79,7	63,4	36,3	7,4	38,0	63,0
2006	70,5	20,0	59,6	83,0	88,1	89,0	87,9	84,2	79,6	65,7	39,5	8,0	39,8	63,9
Naiset – Kvinnor – Females														
1997	60,3	19,4	46,2	62,3	69,8	76,6	80,2	80,5	75,5	49,2	16,3	1,7	32,5	52,8
1998	61,3	19,9	48,5	63,5	70,6	77,8	80,7	80,6	77,6	50,6	16,7	1,7	34,0	53,7
1999	63,5	23,2	53,3	65,6	73,1	78,5	81,3	82,4	78,7	55,8	20,1	1,8	38,2	55,8
2000	64,3	25,4	54,3	66,5	71,1	78,3	82,3	83,6	79,2	59,9	20,2	2,0	39,9	56,6
2001	65,4	26,0	55,4	67,5	72,5	79,0	82,7	83,5	80,4	63,7	22,2	1,8	40,7	57,5
2002	66,2	25,2	55,3	71,3	74,4	81,0	82,8	83,5	80,0	65,6	23,4	2,2	40,2	58,2
2003	65,7	23,5	54,9	70,1	73,8	79,1	83,3	83,4	80,8	66,3	23,7	2,2	39,1	57,8
2004	65,5	23,2	54,8	68,1	74,3	76,5	82,9	83,1	81,4	66,8	27,2	2,1	39,4	57,6
2005	66,5	22,9	57,1	70,9	74,2	78,7	82,0	85,0	80,6	67,4	30,8	3,3	40,5	58,6
2006	67,3	24,7	57,4	70,8	74,5	78,6	84,1	85,2	82,2	69,0	35,0	4,3	41,6	59,4

1) Virallinen työllisyysaste – Officiellt relativt sysselsättningstal – Official employment rate

A8. Osa-aikatyölliset¹⁾ jän ja sukupuolen mukaan v. 1997–2006
Deltidssysselsatta¹⁾ efter ålder och kön 1997–2006
Part-time employed persons¹⁾ by age and sex in 1997–2006

Vuosi År Year	Ikä – Ålder – Age													
	15–74	15–19	20–24	25–29	30–34	35–39	40–44	45–49	50–54	55–59	60–64	65–74	15–24	15–64
	1 000 henkeä – personer – persons													
	Molemmat sukupuolet – Båda könen – Both sexes													
1997	238	33	36	26	20	21	22	23	21	15	13	8	69	229
1998	253	35	41	26	22	23	21	24	23	15	14	9	77	245
1999	277	42	48	27	22	23	22	24	25	20	16	9	89	269
2000	286	44	50	27	22	21	20	21	27	27	19	10	94	277
2001	288	44	49	26	20	22	20	21	24	30	21	10	93	278
2002	302	41	52	30	21	23	20	21	26	35	23	11	93	291
2003	307	39	52	29	20	22	20	21	22	44	26	12	91	295
2004	320	40	55	30	20	25	20	20	25	43	29	11	95	309
2005	330	40	61	31	20	25	22	21	24	39	32	15	101	315
2006	343	43	61	34	21	25	24	22	22	35	39	18	105	326
	Miehet – Män – Males													
1997	80	14	13	9	5	6	5	6	5	6	7	6	27	74
1998	86	15	15	9	6	6	4	8	6	5	7	7	30	80
1999	93	18	17	10	6	5	5	6	6	7	8	6	35	88
2000	98	17	17	10	6	5	4	5	7	10	10	7	34	91
2001	99	17	17	9	5	5	5	6	7	11	10	8	34	91
2002	102	16	18	11	5	5	4	5	8	12	11	8	34	95
2003	106	14	19	10	4	5	5	5	7	17	12	9	33	97
2004	111	15	20	11	5	5	(4)	5	7	17	14	9	35	102
2005	115	15	21	11	5	6	4	6	7	15	16	9	36	105
2006	117	17	20	13	6	5	5	6	6	12	18	10	37	107
	Naiset – Kvinnor – Females													
1997	157	19	22	17	15	16	17	18	16	9	6	(2)	42	155
1998	167	21	26	17	17	17	17	16	17	10	7	(2)	46	165
1999	184	24	31	17	16	18	17	18	18	13	9	(3)	55	181
2000	188	27	33	17	16	16	16	15	19	17	9	(2)	60	186
2001	189	27	32	17	15	17	15	15	18	19	11	(3)	60	187
2002	200	25	33	20	16	18	16	15	18	23	12	(4)	58	196
2003	201	24	33	19	16	17	15	16	16	27	14	(4)	58	198
2004	209	25	36	20	16	20	16	15	17	26	15	(3)	61	207
2005	215	24	41	20	15	20	18	15	17	24	16	5	65	210
2006	226	26	41	21	15	20	19	16	16	23	21	7	68	219
	Osa-aikaisten osuus työllisistä – Andelen deltidssysselsatta av alla sysselsatta – Proportion of part-time employed in all employed persons (%)													
	Molemmat sukupuolet – Båda könen – Both sexes													
1997	11,0	54,9	23,3	11,5	6,9	6,9	6,6	6,8	7,8	10,6	27,5	54,6	32,2	10,6
1998	11,4	56,3	24,9	11,8	7,7	7,3	6,6	6,9	7,6	10,6	28,6	57,1	33,6	11,1
1999	12,1	56,4	26,2	12,1	7,5	7,2	6,9	7,1	7,6	13,0	29,5	56,6	35,0	11,8
2000	12,3	56,8	27,0	11,8	7,8	6,7	6,2	6,1	7,8	15,8	30,7	57,6	35,7	11,9
2001	12,2	57,0	26,0	11,1	7,5	6,8	6,2	6,3	7,1	15,0	31,5	60,8	35,1	11,8
2002	12,7	57,0	27,9	12,6	7,7	7,3	6,3	6,3	7,7	15,8	32,1	63,0	36,0	12,4
2003	13,0	56,8	28,5	11,9	7,9	7,0	6,3	6,5	6,9	17,8	35,4	62,3	36,2	12,6
2004	13,5	60,3	30,5	12,2	8,2	8,4	6,3	6,4	7,7	16,4	36,7	56,3	38,5	13,2
2005	13,7	58,7	32,5	12,1	8,0	8,6	6,8	6,6	7,6	14,2	34,7	62,7	39,4	13,2
2006	14,0	60,4	31,5	13,2	8,2	8,7	7,4	6,9	6,8	12,5	34,1	64,2	39,3	13,5

1) Omasta mielestään osa-aikatyötä tehneet työlliset – Sysselsatta som enligt egen åsikt deltid arbetar – Employed persons describing themselves as part-time workers

A9. 15–64-vuotiaat työlliset ja työllisyysaste¹⁾ lääneittäin v. 1997–2006
Sysselsatta i åldern 15–64 år och relativt sysselsättningsstal¹⁾ länsvis åren 1997–2006
Employed persons aged 15–64 and employment rate¹⁾ by province in 1997–2006

Vuosi År Year	Koko maa Hela landet Whole country	Manner-Suomi – Fasta Finland – Mainland Finland						Ahvenanmaa Åland Åland
		Yhteensä Totalt Total	Lääni – Län – Province					
			Etelä-Suomi Södra Finland Southern Finland	Länsi-Suomi Västra Finland Western Finland	Itä-Suomi Östra Finland Eastern Finland	Oulu Uleåborg Oulu	Lappi Lappland Lapland	
1 000 henkeä – personer – persons								

Työlliset – Sysselsatta – Employed

1997	2 154	2 142	919	758	223	171	73	12
1998	2 207	2 195	950	774	224	176	71	12
1999	2 281	2 268	993	789	230	182	75	12
2000	2 318	2 305	1 013	802	232	184	74	14
2001	2 350	2 337	1 036	811	229	187	73	13
2002	2 354	2 341	1 037	815	230	187	73	13
2003	2 345	2 331	1 030	809	231	189	72	14
2004	2 345	2 332	1 029	809	231	189	74	13
2005	2 378	2 364	1 040	825	235	193	71	14
2006	2 416	2 403	1 056	842	237	194	73	14

Työllisyysaste¹⁾ – Relativt sysselsättningsstal¹⁾ – Employment rate¹⁾

Prosenttia – procent – per cent

1997	62,9	62,8	66,4	63,1	56,2	57,7	54,3	72,6
1998	64,1	64,1	68,0	64,3	57,1	59,0	53,7	73,8
1999	66,0	66,0	70,3	65,4	58,9	61,0	57,0	75,2
2000	66,9	66,9	71,2	66,3	59,9	61,6	57,3	80,8
2001	67,7	67,6	72,4	67,0	59,5	62,3	57,8	79,8
2002	67,7	67,6	72,0	67,2	60,0	62,0	58,2	77,6
2003	67,3	67,3	71,2	66,6	60,7	62,8	57,9	78,5
2004	67,2	67,2	71,0	66,5	61,0	62,4	60,1	75,7
2005	68,0	68,0	71,4	67,7	62,2	63,6	58,1	77,1
2006	68,9	68,9	72,1	68,9	63,2	63,9	59,9	76,8

1) Virallinen työllisyysaste – Officiellt relativt sysselsättningsstal – Official employment rate

A10.

Työlliset ammattiaseman ja sukupuolen mukaan v. 1997–2006
Sysselsatta efter yrkesställning och kön åren 1997–2006
Employed persons by status in employment and sex in 1997–2006

Vuosi År Year	Työlliset – Sysselsatta – Employed								
	Yhteensä ¹⁾ Totalt Total	Palkansaajat – Löntagare – Employees					Yrittäjät ja yrittäjäperheenjäsenet Företagare och företagarfamilje- medlemmar Self-employed and unpaid family workers		
		Yhteensä Totalt ²⁾	Työntekijät Arbetare Wage earners	Toimihenkilöt – Funktionärer Salaried employees			Yhteensä Totalt Total	Yrittäjät Företagare Self- employed persons	Yrittäjäper- heen- jäsenet Företagar- familje- medlemmar Unpaid family workers
Yhteensä Totalt ³⁾	Ylemmät toimi- henkilöt Högre tjänstemän Upper-level employees			Alemmat toimi- henkilöt Lägre tjänstemän Lower-level employees					
	1 000 henkeä – personer – persons								
	Molemmat sukupuoli – Båda könen – Both sexes								
1997	2 169	1 846	696	1 142	410	715	322	303	18
1998	2 222	1 905	727	1 170	436	732	317	302	15
1999	2 296	1 975	745	1 225	462	764	321	305	16
2000	2 335	2 016	749	1 264	487	776	319	304	15
2001	2 367	2 060	767	1 289	509	780	307	294	13
2002	2 372	2 068	758	1 307	522	784	304	292	12
2003	2 365	2 061	749	1 310	529	780	304	294	10
2004	2 365	2 064	733	1 329	541	787	301	290	11
2005	2 401	2 098	736	1 360	550	809	303	290	13
2006	2 444	2 129	746	1 382	565	817	314	301	13
	Miehet – Män – Males								
1997	1 142	925	472	448	235	200	216	205	12
1998	1 174	963	497	461	248	211	211	203	9
1999	1 206	989	506	480	261	219	216	208	9
2000	1 228	1011	517	492	270	222	217	209	8
2001	1 240	1033	528	502	280	222	207	200	8
2002	1 229	1025	514	509	291	218	204	197	7
2003	1 227	1024	510	512	296	216	204	199	5
2004	1 229	1025	506	518	301	216	204	197	6
2005	1 243	1 038	515	522	300	222	205	198	8
2006	1 266	1 051	524	526	305	220	215	207	8
	Naiset – Kvinnor – Females								
1997	1 027	922	224	694	174	515	105	99	6
1998	1 048	942	229	710	188	521	105	99	6
1999	1 090	986	239	745	201	544	105	97	8
2000	1 108	1006	232	772	217	555	102	95	7
2001	1 127	1027	239	787	229	558	100	95	5
2002	1 144	1043	244	798	232	566	100	96	5
2003	1 138	1037	238	798	233	565	100	96	5
2004	1 136	1039	227	811	240	571	97	93	4
2005	1 158	1 060	221	838	251	587	98	93	5
2006	1 178	1 078	221	857	260	597	99	93	6

1) Ml. työlliset, joiden ammattiasema on tuntematon. – Inkl. sysselsatta vars yrkesställning är okänd. – Incl. those employed whose status in employment is unknown

2) Ml. palkansaajat, joista tieto työntekijä/toimihenkilö on tuntematon. – Inkl. löntagare för vilka uppgiften 'arbetstagar/ljänsteman' är okänd. – Incl. employees whose industrial status as a wage or salary earner is unknown

3) Ml. palkansaajat, joista tieto ylempi/alempi toimihenkilö on tuntematon. – Inkl. löntagare för vilka uppgiften 'högre/lägre' tjänsteman är okänd. – Incl. employees whose status in employment as a upper-level or lower-level employees is unknown

A11.

Yli- ja sivutyötä tehneet sekä yli- ja sivutyöasteet v. 1997–2006

Personer som utfört övertidsarbete eller haft bisyssla samt relativa övertids- och bisysslotal åren 1997–2006

Number and rates of employed persons on overtime and with second jobs in 1997–2006

Vuosi År Year	Työlliset yhteensä Sysselsatta totalt Employed total	Yliytöä tehneet ¹⁾ Utfört övertids- arbete Persons having worked overtime	Osuus palkan- saajista Andelen av löntagare Proportion of employees	Sivutyötä tehneet Haft bisyssla Persons having worked at secondary jobs	Yliytöaste ²⁾ Relativt övertidstal Rate of persons on overtime	Sivutyöaste Relativt bisysslotal Rate of persons with secondary jobs
	1 000 henkeä – personer – persons		%	1 000 henkeä – personer – persons	%	
Molemmat sukupuolet – Båda könen – Both sexes						
1997	2 169	152	8,2	64	7,0	3,0
1998	2 222	152	8,0	66	6,8	2,9
1999	2 296	156	7,9	74	6,8	3,2
2000	2 335	168	8,3	79	7,2	3,4
2001	2 367	174	8,4	73	7,3	3,1
2002	2 372	169	8,1	76	7,1	3,2
2003	2 365	156	7,6	74	6,6	3,1
2004	2 365	161	7,8	75	6,8	3,2
2005	2 401	160	7,6	78	6,7	3,2
2006	2 444	169	8,0	83	6,9	3,4
Miehet – Män – Males						
1997	1 142	91	9,9	39	8,0	3,4
1998	1 174	93	9,6	38	7,9	3,3
1999	1 206	92	9,2	41	7,6	3,4
2000	1 228	101	10,0	45	8,2	3,7
2001	1 240	105	10,2	41	8,5	3,3
2002	1 229	100	9,8	43	8,2	3,5
2003	1 227	94	9,2	43	7,7	3,5
2004	1 229	95	9,2	42	7,7	3,4
2005	1 243	94	9,1	42	7,6	3,4
2006	1 266	101	9,6	47	8,0	3,7
Naiset – Kvinnor – Females						
1997	1 027	61	6,6	25	5,9	2,5
1998	1 048	59	6,3	27	5,7	2,6
1999	1 090	64	6,5	33	5,9	3,0
2000	1 108	67	6,7	34	6,0	3,0
2001	1 127	69	6,7	32	6,1	2,8
2002	1 144	68	6,5	33	6,0	2,9
2003	1 138	62	5,9	31	5,4	2,7
2004	1 136	66	6,3	33	5,8	2,9
2005	1 158	66	6,4	36	5,7	3,1
2006	1 178	68	6,3	36	5,8	3,1

1) Yliytöä tehneet palkansaajat – Löntagare som utfört övertidsarbete – Employees having worked overtime

2) Yliytöä tehneiden palkansaajien osuus kaikista työllisistä – Den procentuella andelen löntagare som under referensveckan utfört övertidsarbete av alla sysselsatta – The ratio of employees working overtime during the survey week to the total number of employed persons

A12. Työlliset toimialoittain sukupuolen mukaan v. 1997–2006
Sysselsatta näringsgrensvis efter kön åren 1997–2006
Employed persons by industry and sex in 1997–2006

Vuosi År Year	Toimiala (TOL-95) – Näringsgren (NI) – Industry (SIC)								
	Kaikki toimialat Alla närings- grenar All industries	Maa- ja metsätalous Jord- och skogsbruk Agriculture and forestry	Teollisuus Industri Mining, manu- facturing, energy and water supply	Rakennus- toiminta Bygg- verksamhet Construc- tion	Kauppa, majoitus- ja rav.toim. Handel-, hotell- och rest.verks. Trade, hotels and restaurants	Liikenne Samfärdsel Transport and communi- cation	Rahoitus-, vakuutus- ym. palvelut Finansiering, försäkring m.m. Financing, insurance, etc.	Julkiset ja muut palv. Offentliga och övriga tjänster Public and other services	Toimiala tuntematon Näringsgren okänd Industry unknown
	01–99	01–05	10–41	45	50–55	60–64	65–74	75–97	99
	1 000 henkeä – personer – persons								
	Molemmat sukupuolet – Båda könen – Both sexes								
1997	2 169	153	463	130	329	164	240	684	7
1998	2 222	144	475	139	339	170	249	700	8
1999	2 296	144	488	149	355	168	267	719	6
2000	2 335	142	494	149	354	172	287	732	7
2001	2 367	135	497	145	357	174	301	750	7
2002	2 372	127	491	148	363	169	308	759	7
2003 ¹⁾	2 365	120	470	151	363	173	313	767	8
2004	2 365	116	458	148	367	172	315	781	7
2005	2 401	116	460	158	378	172	322	790	5
2006	2 444	114	465	162	381	181	336	801	(4)
	Prosenttia – Procent – Per cent								
1997	100	7,0	21,4	6,0	15,1	7,5	11,0	31,5	0,3
1998	100	6,5	21,4	6,2	15,2	7,6	11,2	31,5	0,3
1999	100	6,3	21,2	6,5	15,5	7,3	11,6	31,3	0,3
2000	100	6,1	21,1	6,4	15,2	7,3	12,3	31,3	0,3
2001	100	5,7	21,0	6,1	15,1	7,4	12,7	31,7	0,3
2002	100	5,3	20,7	6,2	15,3	7,1	13,0	32,0	0,3
2003 ¹⁾	100	5,1	19,9	6,4	15,3	7,3	13,2	32,4	0,4
2004	100	4,9	19,4	6,3	15,5	7,3	13,3	33,0	0,3
2005	100	4,8	19,2	6,6	15,7	7,2	13,4	32,9	0,3
2006	100	4,7	19,0	6,6	15,6	7,4	13,7	32,8	(0,2)
	Miehet – Män – Males								
1997	1 142	103	330	122	156	119	126	184	4
1998	1 174	97	337	129	162	122	132	192	5
1999	1 206	98	343	138	168	121	138	196	(4)
2000	1 228	99	350	139	166	125	152	193	(4)
2001	1 240	93	351	136	168	128	159	202	4
2002	1 229	85	348	137	166	122	161	204	4
2003 ¹⁾	1 227	83	338	140	166	128	162	207	5
2004	1 229	83	328	138	170	127	166	214	5
2005	1 243	82	329	147	175	126	166	216	(2)
2006	1 266	81	335	152	176	131	177	212	..
	Naiset – Kvinnor – Females								
1997	1 027	50	134	8	173	45	114	501	(3)
1998	1 048	47	138	10	177	47	118	508	(3)
1999	1 090	46	145	11	188	48	128	523	(3)
2000	1 108	43	144	10	188	46	135	539	(3)
2001	1 127	42	146	9	190	47	142	548	(3)
2002	1 144	41	143	11	197	47	147	555	(3)
2003 ¹⁾	1 138	38	132	11	197	45	151	560	(4)
2004	1 136	34	130	11	197	45	150	567	(3)
2005	1 158	34	131	11	203	46	156	575	(3)
2006	1 178	33	130	10	205	50	159	589	(2)

1) Vuodesta 2003 lähtien toimiala TOL 2002 – Näringsgren TOL 2002 fr.o.m år 2003 – From 2003 industry TOL 2002

A13.

Osa-aikatyölliset¹⁾ toimialoitain v. 1997–2006
 Delttidssysselsatta¹⁾ näringsgrensvis åren 1997–2006
 Part-time employed persons¹⁾ by industry in 1997–2006

Vuosi År Year	Toimiala (TOL-95) – Näringsgren (NI) – Industry (SIC)							
	Kaikki toimialat Alla närings- grenar All industries	Maa- ja metsätalous Jord- och skogsbruk Agriculture and forestry	Teollisuus Industri Mining, manu- facturing, energy and water supply	Raken- nus- toiminta Bygg- verksam- het Const- ruction	Kauppa, majoitus- ja rav.toim. Handel-, hotell- och rest.verks. Trade, hotels and restaurants	Liikenne Samfärdsel Transport and communi- cation	Rahoitus-, vakuutus- ym. palvelut Finansiering, försäkring m.m. Financing, insurance, etc.	Julkiset ja muut palv. Offentliga och övriga tjänster Public and other services
	01–99	01–05	10–41	45	50–55	60–64	65–74	75–97

1 000 henkeä – personer – persons

Molemmat sukupuolet – Båda könen – Both sexes

1997	238	24	18	5	62	14	31	84
1998	253	22	20	5	67	15	36	88
1999	277	21	22	8	75	16	36	98
2000	286	24	22	7	79	17	39	97
2001	288	22	21	7	79	17	39	102
2002	302	21	23	7	80	18	44	107
2003 ²⁾	307	19	24	8	80	20	44	111
2004	320	20	27	8	85	19	46	115
2005	330	23	23	8	90	20	49	116
2006	343	22	24	8	90	22	53	124

Prosenttia – Procent – Per cent

1997	100	10,2	7,4	2,2	25,9	5,8	12,8	35,3
1998	100	8,7	7,7	2,0	26,4	6,0	14,0	34,6
1999	100	7,5	7,8	2,9	27,2	5,9	13,1	35,2
2000	100	8,3	7,6	2,4	27,7	6,0	13,6	33,9
2001	100	7,5	7,2	2,3	27,6	5,8	13,7	35,3
2002	100	6,8	7,7	2,4	26,6	5,9	14,6	35,5
2003 ²⁾	100	6,3	7,8	2,6	26,0	6,4	14,4	36,1
2004	100	6,3	8,3	2,4	26,5	5,8	14,4	35,9
2005	100	6,8	7,0	2,5	27,2	6,0	15,0	35,2
2006	100	6,3	6,9	2,4	26,2	6,4	15,4	36,0

Osuus alan työllisistä – Andelen av sysselsatta – Proportion of employed

1997	11,0	15,9	3,8	4,0	18,7	8,5	12,7	12,3
1998	11,4	15,3	4,1	3,7	19,8	9,0	14,2	12,5
1999	12,1	14,5	4,4	5,4	21,2	9,7	13,7	13,6
2000	12,3	16,8	4,4	4,7	22,4	10,0	13,6	13,3
2001	12,2	16,1	4,2	4,5	22,2	9,6	13,1	13,5
2002	12,7	16,3	4,8	4,9	22,1	10,5	14,3	14,2
2003 ²⁾	13,0	16,0	5,1	5,3	22,1	11,3	14,1	14,4
2004	13,5	17,5	5,8	5,2	23,1	10,8	14,6	14,7
2005	13,7	19,5	5,0	5,2	23,8	11,5	15,3	14,7
2006	14,0	19,1	5,1	5,1	23,6	12,1	15,7	15,4

1) Omasta mielestään osa-aikatyötä tehneet työlliset – Sysselsatta som enligt egen åsikt deltidssarbetat – Employed persons describing themselves as part-time workers

2) Vuodesta 2003 lähtien toimiala TOL 2002 – Näringsgren TOL 2002 fr.o.m år 2003 – From 2003 industry TOL 2002

A14. Työlliset palkansaajat ja yrittäjät toimialoittain v. 1997–2006
Sysselsatta löntagare och företagare efter näringsgren åren 1997–2006
Employees and self-employed persons by industry in 1997–2006

Vuosi År Year	Toimiala (TOL-95) – Näringsgren (NI) – Industry (SIC)								
	Kaikki toimialat Alla närings- grenar All industries	Maa- ja metsätalous Jord- och skogsbruk Agriculture and forestry	Teollisuus Industri Mining, manu- facturing, energy and water supply	Rakennus- toiminta Bygg- verksamhet Construc- tion	Kauppa, majoitus- ja rav.toim. Handel-, hotell- och rest.verks. Trade, hotels and restaurants	Liikenne Samfärdsel Transport and communi- cation	Rahoitus-, vakuutus- ym. palvelut Finansiering, försäkring m.m. Financing, insurance, etc.	Julkiset ja muut palv. Offentliga och övriga tjänster Public and other services	Toimiala tuntematon Näringsgren okänd Industry unknown
	01–99	01–05	10–41	45	50–55	60–64	65–74	75–97	99
	1 000 henkeä – personer – persons								

Palkansaajat – Löntagare – Employees

1997	1 846	37	436	104	265	141	209	649	5
1998	1 905	39	445	112	279	147	215	662	6
1999	1 975	40	457	120	298	145	231	680	5
2000	2 016	40	463	120	298	148	249	693	6
2001	2 060	38	468	118	303	154	264	709	6
2002	2 068	35	461	118	311	148	272	718	6
2003 ¹⁾	2 061	33	442	118	310	151	276	723	7
2004	2 064	34	434	117	313	147	278	733	6
2005	2 098	36	435	122	324	150	284	742	5
2006	2 129	34	438	123	326	160	292	754	3

**Yrittäjät ja yrittäjäperheenjäsenet – Företagare och företagarfamiljemedlemmar –
Self-employed and unpaid family workers**

1997	322	115	27	26	63	23	31	35	(2)
1998	317	105	30	27	60	22	34	38	..
1999	321	104	31	29	58	24	36	39	..
2000	319	102	30	29	56	23	38	40	..
2001	307	97	29	27	55	21	37	41	..
2002	304	92	31	30	53	21	37	41	..
2003 ¹⁾	304	88	27	33	52	22	37	44	..
2004	301	82	25	31	54	24	37	47	..
2005	303	80	25	36	54	22	38	49	..
2006	314	80	27	40	55	21	44	47	..

1) Vuodesta 2003 lähtien toimiala TOL 2002 – Näringsgren TOL 2002 fr.o.m år 2003 – From 2003 industry TOL 2002

A15. Työlliset työnantajasektorin mukaan toimialoittain v. 1997–2006
Systematiska efter arbetsgivarsektor näringsgrensvis åren 1997–2006
Employed persons by employer sector and industry in 1997–2006

Vuosi År Year	Toimiala (TOL-95) – Näringsgren (NI) – Industry (SIC)								
	Kaikki toimialat Alla närings- grenar All industries	Maa- ja metsä- talous Jord- och skogsbruk Agriculture and forestry	Teollisuus Industri Mining, ma- nufacturing, energy and water supply	Rakennus- toiminta Bygg- verksamhet Construc- tion	Kauppa, majoitus- ja rav.toim. Handel-, hotell- och rest.verks. Trade, hotels and restaurants	Liikenne Samfärdsel Transport and communi- cation	Rahoitus-, vakuutus- ym. palvelut Finansiering, försäkring m.m. Financing, insurance, etc.	Julkiset ja muut palv. Offentliga och övriga tjänster Public and other services	Toimiala tuntematon Närings- gren okänd Industry unknown
	01–99	01–05	10–41	45	50–55	60–64	65–74	75–97	99
	1 000 henkeä – personer – persons								
	Yhteensä – Totalt – Total¹⁾								
1997	2 169	153	463	130	329	164	240	684	7
1998	2 222	144	475	139	339	170	249	700	8
1999	2 296	144	488	149	355	168	267	719	6
2000	2 335	142	494	149	354	172	287	732	7
2001	2 367	135	497	145	357	174	301	750	7
2002	2 372	127	491	148	363	169	308	759	7
2003 ²⁾	2 365	120	470	151	363	173	313	767	8
2004	2 365	116	458	148	367	172	315	781	7
2005	2 401	116	460	158	378	172	322	790	5
2006	2 444	114	465	162	381	181	336	801	(4)
	Julkinen sektori yhteensä – Den offentliga sektorn totalt – Public sector total								
1997	618	11	9	16	(4)	10	47	521	..
1998	630	11	11	16	5	10	44	533	..
1999	634	11	10	15	5	8	45	539	..
2000	637	11	11	11	4	10	48	542	..
2001	644	10	11	8	4	10	48	553	..
2002	644	9	11	6	6	8	50	553	..
2003 ²⁾	651	9	11	6	6	10	52	555	..
2004	656	9	10	7	6	10	56	559	..
2005	653	10	9	7	6	9	56	557	..
2006	655	9	7	7	7	9	55	562	..
	Valtio – Staten – State								
1997	143	(4)	..	6	..	4	26	103	..
1998	149	(3)	..	7	..	4	23	111	..
1999	149	(3)	..	7	..	4	22	112	–
2000	151	(3)	..	4	–	5	25	114	..
2001	147	(2)	..	(2)	..	5	25	113	..
2002	146	(2)	4	25	114	..
2003 ²⁾	144	(3)	5	26	109	–
2004	149	(2)	..	(2)	–	6	27	111	–
2005	147	(2)	..	(3)	–	7	28	108	..
2006	149	(2)	..	(2)	–	6	27	112	–

(A15. jatk. – forts. – cont.)

Vuosi År Year	Toimiala (TOL-95) – Näringsgren (NI) – Industry (SIC)								
	Kaikki toimialat Alla närings- grenar All industries	Maa- ja metsä- talous Jord- och skogsbruk Agriculture and forestry	Teollisuus Industri Mining, ma- nufacturing, energy and water supply	Rakennus- toiminta Bygg- verksamhet Construc- tion	Kauppa, majoitus- ja rav.toim. Handel-, hotell- och rest.verks. Trade, hotels and restaurants	Liikenne Samfärdsel Transport and communi- cation	Rahoitus-, vakuutus- ym. palvelut Finansiering, försäkring m.m. Financing, insurance, etc.	Julkiset ja muut palv. Offentliga och övriga tjänster Public and other services	Toimiala tuntematon Närings- gren okänd Industry unknown
	01–99	01–05	10–41	45	50–55	60–64	65–74	75–97	99
	1 000 henkeä – personer – persons								

Kunta, kuntayhtymä – Kommun, samkommun – Municipality, joint municipal authority

1997	475	8	9	10	(4)	6	21	417	..
1998	480	8	10	9	4	5	21	422	..
1999	484	8	10	8	4	4	23	427	..
2000	486	8	11	6	4	5	23	428	..
2001	497	8	11	6	(4)	5	23	441	..
2002	498	7	10	6	6	4	25	440	..
2003 ²⁾	507	6	11	5	6	5	27	447	..
2004	507	7	9	5	6	4	29	448	..
2005	506	8	8	4	6	(3)	28	450	..
2006	507	7	6	5	7	(3)	28	450	..

Yksityinen sektori – Den privata sektorn – Private sector

1997	1 547	141	454	114	325	153	193	162	5
1998	1 588	132	463	122	334	160	205	166	5
1999	1 656	133	477	134	350	160	220	177	(3)
2000	1 693	131	482	138	349	162	239	188	(3)
2001	1 718	125	486	137	353	165	253	195	4
2002	1 723	117	481	142	357	161	258	203	4
2003 ²⁾	1 709	111	459	144	356	163	261	209	5
2004	1 704	107	449	141	362	161	259	220	5
2005	1 744	106	452	151	372	163	267	231	(4)
2006	1 786	105	458	155	374	172	281	238	(3)

1) Ml. ryhmä tuntematon – Inkl. grupp okänd – Incl. group unknown.

2) Vuodesta 2003 lähtien toimiala TOL 2002 – Näringsgren TOL 2002 fr.o.m år 2003 – From 2003 industry TOL 2002

A16. Työllisten työpäivät ja poissaolopäivät toimialoittain vuosina 1997–2006
De sysselsattas arbets- och frånvarodagar efter näringsgren åren 1997–2006
Employed persons' days worked and days absent by industry in 1997–2006

Vuosi År Year	Toimiala (TOL-95) – Näringsgren (NI) – Industry (SIC)								
	Kaikki toimialat Alla närings- grenar All industries	Maa- ja metsätalous Jord- och skogsbruk Agriculture and forestry	Teollisuus Industri Mining, manu- facturing, energy and water supply	Rakennus- toiminta Bygg- verksamhet Construc- tion	Kauppa, majoitus- ja rav.toim. Handel-, hotell- och rest.verks. Trade, hotels and restaurants	Liikenne Samfärdsel Transport and communi- cation	Rahoitus-, vakuutus- ym. palvelut Finansiering, försäkring m.m. Financing, insurance, etc.	Julkiset ja muut palv. Offentliga och övriga tjänster Public and other services	Toimiala tuntematon Näringsgren okänd Industry unknown
	01–99	01–05	10–41	45	50–55	60–64	65–74	75–97	99
	1 000 päivää – dagar – days								
	Yhteensä – Totalt – Total¹⁾								
1997	791 792	55 714	169 179	47 436	119 931	59 717	87 481	249 765	2 566
1998	811 154	52 433	173 275	50 657	123 648	61 868	90 989	255 452	2 831
1999	<u>838 056</u>	<u>52 573</u>	<u>177 952</u>	<u>54 409</u>	<u>129 680</u>	<u>61 459</u>	<u>97 346</u>	<u>262 353</u>	<u>2 285</u>
2000 ³⁾	854 817	52 006	180 621	54 544	129 553	62 753	105 055	267 966	2 320
2001	864 223	49 308	181 428	53 029	130 435	63 638	109 951	273 776	2 658
2002	865 999	46 261	179 382	53 982	132 601	61 801	112 474	276 798	2 701
2003 ⁴⁾	863 299	43 966	171 500	55 052	132 324	63 150	114 230	280 024	3 054
2004	865 541	42 538	167 796	54 229	134 429	62 789	115 381	285 729	2 650
2005	876 409	42 155	167 972	57 665	137 909	62 698	117 589	288 451	1 969
2006	891 965	41 606	169 543	59 314	139 147	66 042	122 652	292 286	(1 374)
	Tehdyt työpäivät – Utförda arbetsdagar – Working days								
1997	475 597	42 521	101 064	29 681	73 204	34 590	52 153	140 816	1 568
1998	481 271	40 369	103 305	30 996	74 511	35 384	53 855	141 149	1 702
1999	<u>497 909</u>	<u>40 541</u>	<u>105 908</u>	<u>33 664</u>	<u>77 655</u>	<u>35 641</u>	<u>57 514</u>	<u>145 632</u>	<u>1 353</u>
2000 ³⁾	492 988	38 531	104 518	32 683	75 981	35 488	60 721	143 878	1 188
2001	492 984	36 536	103 397	31 474	75 672	35 492	62 836	146 127	1 449
2002	491 893	34 283	102 029	31 528	76 719	34 057	63 677	148 251	1 349
2003 ⁴⁾	487 020	31 950	96 704	32 639	76 626	34 858	64 322	148 283	1 639
2004	493 247	30 841	96 748	32 164	77 767	35 065	65 700	153 433	1 528
2005	494 650	29 985	95 645	34 012	78 815	34 926	66 889	153 356	1 021
2006	501 947	29 557	96 950	34 949	79 282	36 662	69 330	154 574	(644)
	Poissaolopäivät – Frånvarodagar – Days absent²⁾								
1997	313 487	12 965	67 688	17 537	46 373	24 739	35 063	108 238	875
1998	327 516	11 806	69 658	19 426	48 835	26 337	36 930	113 467	1 056
1999	<u>337 388</u>	<u>11 737</u>	<u>71 559</u>	<u>20 529</u>	<u>51 500</u>	<u>25 635</u>	<u>39 624</u>	<u>115 959</u>	<u>843</u>
2000 ³⁾	358 447	13 031	75 634	21 676	53 107	26 945	44 054	123 009	991
2001	367 824	12 352	77 536	21 397	54 384	27 820	46 804	126 452	1 079
2002	371 294	11 767	77 000	22 197	55 516	27 551	48 545	127 551	1 168
2003 ⁴⁾	373 895	11 862	74 480	22 189	55 303	27 998	49 601	131 116	1 345
2004	370 074	11 463	70 734	21 915	56 234	27 488	49 427	131 716	1 099
2005	379 158	11 917	72 086	23 433	58 677	27 578	50 454	134 095	917
2006	387 544	11 829	72 227	24 225	59 544	29 205	52 953	136 853	(705)

(A16. jatk. – forts. – cont.)

Vuosi År Year	Toimiala (TOL-95) – Näringsgren (NI) – Industry (SIC)								
	Kaikki toimialat Alla närings- grenar All industries	Maa- ja metsätalous Jord- och skogsbruk Agriculture and forestry	Teollisuus Industri Mining, manu- facturing, energy and water supply	Rakennus- toiminta Bygg- verksamhet Construc- tion	Kauppa, majoitus- ja rav.toim. Handel-, hotell- och rest.verks. Trade, hotels and restaurants	Liikenne Samfärdsel Transport and communi- cation	Rahoitus-, vakuutus- ym. palvelut Finansiering, försäkring m.m. Financing, insurance, etc.	Julkiset ja muut palv. Offentliga och övriga tjänster Public and other services	Toimiala tuntematon Näringsgren okänd Industry unknown
	01–99	01–05	10–41	45	50–55	60–64	65–74	75–97	99

Poissaolopäivien osuus kaikista päivistä – Andelen frånvarodagar av alla dagar – Days absent as a proportion of all days

Prosenttia – percent – per cent

1997	39,6	23,3	40,0	37,0	38,7	41,4	40,1	43,3	34,1
1998	40,4	22,5	40,2	38,3	39,5	42,6	40,6	44,4	37,3
1999	40,3	22,3	40,2	37,7	39,7	41,7	40,7	44,2	36,9
2000 ³⁾	41,9	25,1	41,9	39,7	41,0	42,9	41,9	45,9	42,7
2001	42,6	25,1	42,7	40,3	41,7	43,7	42,6	46,2	40,6
2002	42,9	25,4	42,9	41,1	41,9	44,6	43,2	46,1	43,2
2003 ⁴⁾	43,3	27,0	43,4	40,3	41,8	44,3	43,4	46,8	44,0
2004	42,8	26,9	42,2	40,4	41,8	43,8	42,8	46,1	41,5
2005	43,3	28,3	42,9	40,6	42,5	44,0	42,9	46,5	46,6
2006	43,4	28,4	42,6	40,8	42,8	44,2	43,2	46,8	(51,3)

1) Ml. ryhmä tuntematon – Inkl. grupp okänd – Incl. group unknown.

2) Loma- ja vapaapäivät, sairaus- ja vanhempainlomapäivät, lakko- ja osan viikon työttömyyspäivät – Semesterdagar och lediga dagar, dagar med sjuk- och föräldradledigt, strejkdagar o.s.v. – Holidays and days off, sick days and parental leave, days of labour disputes and unemployment days.

3) Vuodesta 2000 lähtien työaika- ja poissaolotiedot eivät ole vertailukelpoisia aiempiin. Ks. s. 49 – Uppgifterna om arbets- och frånvarodagarna fr.o.m. år 2000 är inte jämförbara med tidigare uppgifter. Se s. 49 – From 2000, the data on working hours and days absent from work are not comparable with previous data. See p. 49.

4) Vuodesta 2003 lähtien toimiala TOL 2002 – Näringsgren TOL 2002 fr.o.m år 2003 – From 2003 industry TOL 2002

A17. Tehdyt työpäivät työllistä kohti vuodessa työnantajasektorin mukaan toimialoittain vuosina 1997–2006
Utförda arbetsdagar per sysselsatt efter arbetsgivarsektor och näringsgren åren 1997–2006
Working days per employed by employer sector and industry in 1997–2006

Vuosi År Year	Toimiala (TOL-95) – Näringsgren (NI) – Industry (SIC)							
	Kaikki toimialat Alla närings- grenar All industries	Maa- ja metsätalous Jord- och skogsbruk Agriculture and forestry	Teollisuus Industri Mining, manu- facturing, energy and water supply	Rakennus- toiminta Bygg- verksamhet Construc- tion	Kauppa, majoitus- ja rav.toim. Handel-, hotell- och rest.verks. Trade, hotels and restaurants	Liikenne Samfärdsel Transport and communi- cation	Rahoitus-, vakuutus- ym. palvelut Finansiering, försäkring m.m. Financing, insurance, etc.	Julkiset ja muut palv. Offentliga och övriga tjänster Public and other services
	01–99	01–05	10–41	45	50–55	60–64	65–74	75–97
työpäivää/työllinen – arbetsdagar/sysselsatt – working days/employed								
Yhteensä – Totalt – Total								
1997	219	278	218	228	223	211	218	206
1998	217	281	218	224	220	209	216	202
1999	<u>217</u>	<u>282</u>	<u>217</u>	<u>226</u>	<u>219</u>	<u>212</u>	<u>216</u>	<u>203</u>
2000 ¹⁾	211	271	212	219	215	207	212	197
2001	208	271	208	217	212	204	209	195
2002	207	271	208	213	211	201	207	195
2003 ²⁾	206	265	206	216	211	201	206	193
2004	209	265	211	217	212	204	208	197
2005	206	260	208	215	209	203	208	194
2006	205	259	209	215	208	203	206	193
Julkinen sektori yhteensä – Den offentliga sektorn totalt – Public sector total								
1997	206	209	203	216	(228)	207	212	205
1998	202	210	209	207	223	205	210	200
1999	<u>202</u>	<u>216</u>	<u>214</u>	<u>215</u>	<u>204</u>	<u>192</u>	<u>204</u>	<u>201</u>
2000 ¹⁾	197	205	204	203	187	206	208	196
2001	195	211	201	198	199	200	204	194
2002	195	207	202	207	196	196	203	194
2003 ²⁾	193	204	199	201	194	191	201	192
2004	197	209	203	211	209	188	206	196
2005	195	214	213	211	188	195	207	193
2006	193	213	211	202	185	174	203	192
Valtio – Staten – State								
1997	211	(206)	..	216	..	213	218	209
1998	206	(200)	..	207	..	212	214	205
1999	<u>208</u>	<u>(235)</u>	..	<u>216</u>	..	<u>187</u>	<u>204</u>	<u>208</u>
2000 ¹⁾	201	(210)	..	205	..	203	208	198
2001	199	(192)	..	(205)	..	207	206	196
2002	198	(185)	184	205	196
2003 ²⁾	197	(202)	179	199	197
2004	201	(226)	..	(207)	..	188	204	201
2005	200	(221)	..	(218)	..	201	210	196
2006	196	(206)	-	173	208	195

(A17. jatk. – forts. – cont.)

Vuosi År Year	Toimiala (TOL-95) – Näringsgren (NI) – Industry (SIC)							
	Kaikki toimialat Alla närings- grenar All industries	Maa- ja metsätalous Jord- och skogsbruk Agriculture and forestry	Teollisuus Industri Mining, manu- facturing, energy and water supply	Rakennus- toiminta Bygg- verksamhet Construc- tion	Kauppa, majoitus- ja rav.toim. Handel-, hotell- och rest.verks. Trade, hotels and restaurants	Liikenne Samfärdsel Transport and communi- cation	Rahoitus-, vakuutus- ym. palvelut Finansiering, försäkring m.m. Financing, insurance, etc.	Julkiset ja muut palv. Offentliga och övriga tjänster Public and other services
	01–99	01–05	10–41	45	50–55	60–64	65–74	75–97
	työpäivää/työllinen – arbetsdagar/sysselsatt – working days/employed							

Kunta, kuntayhtymä – Kommun, samkommun – Municipality, joint municipal authority

1997	204	208	203	216	(227)	202	206	204
1998	200	214	209	204	218	200	207	199
1999	201	208	214	212	200	192	205	200
2000 ¹⁾	196	203	204	206	187	206	208	195
2001	194	217	200	195	(194)	193	203	193
2002	195	214	201	210	196	207	200	194
2003 ²⁾	192	204	198	197	196	204	203	191
2004	196	206	205	218	209	188	208	195
2005	194	212	215	207	188	(181)	204	192
2006	192	217	209	200	185	(176)	198	191

Yksityinen sektori – Den privata sektorn – Private sector

1997	225	284	218	230	223	212	219	209
1998	223	287	218	226	220	209	217	206
1999	223	287	217	227	219	213	218	206
2000 ¹⁾	216	277	212	220	215	207	212	199
2001	213	275	208	218	212	204	209	198
2002	212	276	208	214	211	201	208	198
2003 ²⁾	211	270	204	217	212	202	206	197
2004	213	270	211	217	212	205	209	199
2005	210	264	208	216	209	204	208	197
2006	210	263	209	216	208	204	207	195

1) Vuodesta 2000 lähtien työaikatiedot eivät ole vertailukelpoisia aiempiin. Ks. s. 49 – Uppgifterna om arbetsdagarna fr.o.m. år 2000 är inte jämförbara med tidigare uppgifter. Se s. 49 – From 2000, the data on working days are not comparable with previous data. See p. 49

2) Vuodesta 2003 lähtien toimiala TOL 2002 – Näringsgren TOL 2002 fr.o.m år 2003 – From 2003 industry TOL 2002

A18. Työllisten työ- ja työttömyyspäiviä sekä työstä poissaolopäiviä keskimäärin työllistä kohti v. 1997–2006
De sysselsattas arbets- och arbetslöshetsdagar samt arbetsfrånvarodagar i medeltal per sysselsatt åren 1997–2006
Employed persons' working, unemployment and absence days per employed person on average in 1997–2006

Vuosi År Year	Yhteensä Totalt Total	Työpäiviä Arbetsdagar Working days	Työttömyys- päiviä Dagar som arbetslös Unemploy- ment days	Työstä poissaolopäiviä Arbetsfrånvarodagar Days absent				Tuntematon Okänd Unknown
				Yhteensä Totalt Total	Loma- ja vapaapäiviä Semester- och lediga dagar Holidays and days off	Sairaspäiviä Sjukdagar Sick days	Muita päiviä Övriga dagar ¹⁾	
päivää/työllinen/vuosi – dagar/sysselsatt/år – days/employed/year								
Molemmat sukupuolet – Båda könen – Both sexes								
1997	365	219	1	143	130	8	6	1
1998	365	217	1	146	133	7	6	1
1999	365	217	1	146	132	8	6	1
2000 ²⁾	366	211	2	152	137	9	6	1
2001	365	208	2	154	139	8	7	1
2002	365	207	2	155	139	8	8	1
2003	365	206	2	156	140	8	8	1
2004	366	209	2	155	138	8	8	1
2005	365	206	2	156	139	9	8	1
2006	365	205	2	157	140	9	9	1
Miehet – Män – Males								
1997	365	228	2	134	125	7	2	2
1998	365	225	1	138	129	7	2	1
1999	365	225	2	137	128	7	2	1
2000 ²⁾	366	219	2	143	133	8	3	2
2001	365	216	2	146	135	7	4	2
2002	365	215	2	147	135	7	4	1
2003	365	214	2	148	136	7	4	1
2004	366	217	2	146	134	7	4	1
2005	365	214	2	148	136	7	5	1
2006	365	214	2	148	136	8	5	1
Naiset – Kvinnor – Females								
1997	365	210	1	153	135	8	10	1
1998	365	208	1	155	138	8	9	1
1999	365	208	1	155	136	9	10	1
2000 ²⁾	366	202	1	161	142	9	10	1
2001	365	200	1	162	143	9	10	1
2002	365	199	1	164	143	9	12	1
2003	365	197	1	166	144	9	12	1
2004	366	199	1	164	143	10	12	1
2005	365	197	1	165	143	10	12	1
2006	365	196	1	166	144	10	13	1

1) Ml. vanhempainlomapäivät – Inkl. föräldraledighet – Incl. days of parental leave

2) Vuodesta 2000 lähtien työaika- ja poissaolotiedot eivät ole vertailukelpoisia aiempiin. Ks. s. 49 – Uppgifterna om arbets- och frånvarodagarna fr.o.m. år 2000 är inte jämförbara med tidigare uppgifter. Se s. 49 – From 2000, the data on working days and days absent from work are not comparable with previous data. See p. 49

A19. Tehdyt työ- sekä yli- ja sivutyötunnit toimialan mukaan v. 1997–2006
Utförda arbets- samt övertids- och bisysslotimmar efter näringsgren åren 1997–2006
Hours actually worked and overtime hours and hours worked at secondary jobs by industry in 1997–2006

Vuosi År Year	Toimiala (TOL-95) – Näringsgren (NI) – Industry (SIC)								
	Kaikki toimialat Alla närings- grenar All industries	Maa- ja metsätalous Jord- och skogsbruk Agriculture and forestry	Teollisuus Industri Mining, manu- facturing, energy and water supply	Rakennus- toiminta Bygg- verksamhet Construc- tion	Kauppa, majoitus- ja rav.toim. Handel-, hotell- och rest.verks. Trade, hotels and restaurants	Liikenne Samfärdsel Transport and communi- cation	Rahoitus-, vakuutus- ym. palvelut Finansiering, försäkring m.m. Financing, insurance, etc.	Julkiset ja muut palv. Offentliga och övriga tjänster Public and other services	Toimiala tuntematon Näringsgren okänd Industry unknown
	01–99	01–05	10–41	45	50–55	60– 64	65–74	75–97	99
	1 000 tuntia – timmar – hours								
1997	3 860 989	356 769	833 379	253 314	596 451	298 955	413 988	1 093 748	14 385
1998	3 912 447	340 027	852 597	265 550	601 307	307 347	425 663	1 105 537	14 400
1999	4 053 019	350 209	872 753	287 650	623 586	306 597	457 188	1 143 553	11 483
2000 ²⁾	4 019 167	335 840	862 106	280 418	608 979	304 270	482 865	1 133 864	10 796
2001	4 009 459	312 595	851 001	269 905	606 194	307 575	500 676	1 149 399	12 078
2002	3 999 809	297 081	840 244	270 061	612 824	293 921	504 539	1 168 801	12 339
2003 ³⁾	3 948 169	272 806	793 097	279 469	610 922	303 807	509 280	1 164 103	14 684
2004	3 992 068	263 431	792 787	274 266	616 772	306 657	519 544	1 205 620	12 991
2005	4 000 269	257 135	783 491	290 351	625 720	302 048	525 400	1 207 863	8 260
2006	4 055 137	250 260	794 736	300 565	626 831	315 174	549 951	1 212 174	(5 444)
Siitä – Därav – Of which									
ylityötunteja – övertidstimmar – overtime hours¹⁾									
1997	64 160	1 245	23 626	5 788	7 182	7 614	6 067	12 437	..
1998	67 486	1 114	24 404	6 395	8 022	8 060	7 286	12 009	..
1999	69 153	1 454	21 550	7 586	8 851	8 300	7 930	13 351	..
2000 ²⁾	71 216	1 504	23 063	7 092	8 655	8 759	7 715	14 232	..
2001	75 105	1 646	23 154	7 943	8 598	9 048	9 000	15 532	..
2002	70 911	1 297	21 139	7 032	9 758	8 529	8 149	14 869	..
2003 ³⁾	66 020	1 346	19 614	6 776	8 731	7 795	8 422	13 189	..
2004	65 526	1 319	18 153	7 274	8 719	7 588	8 339	13 975	..
2005	64 174	1 453	17 557	6 069	8 220	8 240	8 785	13 729	..
2006	69 138	1 203	20 474	7 710	8 899	8 722	8 368	13 727	..
sivutyötunteja – bisysslotimmar – hours worked at secondary jobs									
1997	49 792	11 543	4 511	3 299	7 376	3 154	6 182	12 948	..
1998	49 498	10 270	4 482	4 383	6 940	4 108	5 828	13 178	..
1999	56 632	11 581	4 394	5 487	7 118	3 723	7 215	16 634	..
2000 ²⁾	61 560	14 282	4 095	5 102	7 988	3 972	7 705	17 674	..
2001	55 351	11 440	4 693	4 152	7 638	3 213	7 921	15 919	..
2002	60 444	12 159	5 006	4 439	7 135	3 984	8 090	19 050	..
2003 ³⁾	58 056	10 700	4 445	3 929	6 722	4 547	7 817	18 924	..
2004	59 620	11 100	4 540	4 111	7 832	3 519	8 332	19 819	..
2005	58 712	11 572	3 583	4 003	8 051	2 639	7 582	20 994	..
2006	62 232	10 967	3 845	4 805	8 110	3 776	9 880	20 433	..

1) Palkansaajien tekemät ylityötunnit – Övertidstimmar som utförts av löntagare – Overtime hours worked by employees

2) Vuodesta 2000 lähtien työaikatiedot eivät ole vertailukelpoisia aiempiin. Ks. s. 49 – Uppgifterna om arbetstimmarna fr.o.m. år 2000 är inte jämförbara med tidigare uppgifter. Se s. 49 – From 2000, the data on working hour are not comparable with previous data. See p. 49

3) Vuodesta 2003 lähtien toimiala TOL 2002 – Näringsgren TOL 2002 fr.o.m år 2003 – From 2003 industry TOL 2002

A20.

Palkansajien tekemät työtunnit työntajasektorin mukaan toimialoitain v. 1997–2006¹⁾
Löntagares utförda arbetstimmar efter arbetsgivarsektor och näringsgren åren 1997–2006¹⁾
Hours actually worked by employees by employer sector and industry in 1997–2006¹⁾

Vuosi År Year	Toimiala (TOL-95) – Näringsgren (NI) – Industry (SIC)								
	Kaikki toimialat Alla närings- grenar All industries	Maa- ja metsätalous Jord- och skogsbruk Agriculture and forestry	Teollisuus Industri Mining, manu- facturing, energy and water supply	Rakennus- toiminta Bygg- verksamhet Construction	Kauppa, majoitus- ja rav.toim. Handel-, hotell- och rest.verks. Trade, hotels and restaurants	Liikenne Samfärdsel Transport and communi- cation	Rahoitus-, vakuutus- ym. palvelut Finansiering, försäkring m.m. Financing, insurance, etc.	Julkiset ja muut palv. Offentliga och övriga tjänster Public and other services	Toimiala tuntematon Näringsgren okänd Industry unknown
	01–99	01–05	10–41	45	50–55	60–64	65–74	75–97	99
	1 000 tuntia – timmar – hours								
	Yhteensä – Totalt – Total¹⁾								
1997	3 114 598	71 566	770 094	194 004	442 975	244 662	348 300	1 033 911	9 076
1998	3 185 954	74 262	783 653	207 236	456 490	254 915	359 725	1 038 463	11 190
1999	3 304 948	78 335	800 769	224 001	486 273	249 445	382 212	1 074 159	9 754
2000 ²⁾	3 302 723	78 049	792 767	219 344	477 322	252 698	408 142	1 065 019	9 981
2001	3 329 036	73 170	784 804	211 810	477 211	259 363	432 957	1 079 208	10 475
2002	3 328 554	68 645	770 820	207 830	488 838	247 018	437 909	1 096 791	10 702
2003 ³⁾	3 289 780	61 585	734 837	210 755	488 658	250 546	442 952	1 087 903	12 543
2004	3 347 336	65 824	739 486	210 729	495 194	249 113	453 838	1 122 153	10 999
2005	3 367 028	69 992	731 131	216 482	503 032	252 003	458 013	1 128 522	7 852
2006	3 407 872	64 033	741 320	217 389	505 698	266 354	470 624	1 137 644	..
	Julkinen sektori yhteensä – Den offentliga sektorn totalt – Public sector total								
1997	992 213	20 440	15 145	27 168	(7 959)	17 598	77 097	825 487	..
1998	999 954	20 108	19 030	27 259	8 984	16 534	71 503	835 242	..
1999	1 013 549	19 697	18 771	26 394	8 112	14 192	73 372	852 379	..
2000 ²⁾	995 699	19 786	18 714	17 461	7 764	16 789	78 156	836 432	..
2001	994 187	17 691	17 760	12 866	7 454	16 640	77 328	843 537	..
2002	998 475	16 120	17 595	9 784	10 309	14 886	80 850	847 976	..
2003 ³⁾	992 947	15 520	17 836	10 478	10 084	16 334	83 606	837 929	..
2004	1 020 966	16 148	15 674	11 823	9 878	16 854	90 697	859 548	..
2005	1 009 744	18 643	14 431	12 664	9 498	15 088	90 032	849 086	..
2006	999 207	15 777	11 280	12 681	9 719	14 006	86 719	848 850	..
	Yksityinen sektori – Den privata sektorn – Private sector								
1997	2 116 019	51 127	754 948	166 737	434 983	226 728	270 785	205 725	(4 978)
1998	2 178 414	53 959	764 383	179 857	447 452	238 265	287 070	200 697	(6 711)
1999	2 280 739	58 342	781 546	197 554	477 806	235 253	307 509	218 021	(4 707)
2000 ²⁾	2 298 015	58 263	774 052	201 794	469 211	235 774	329 024	225 052	(4 845)
2001	2 327 555	55 408	766 960	198 945	469 545	242 723	355 290	232 532	(6 152)
2002	2 322 584	52 291	753 199	198 047	478 489	232 132	356 760	245 982	(5 684)
2003 ³⁾	2 288 830	46 030	716 949	199 989	478 519	234 212	359 207	246 338	(7 587)
2004	2 319 825	49 611	723 813	198 906	485 255	232 037	362 892	260 197	7 116
2005	2 352 614	51 349	716 699	203 818	493 477	236 915	367 870	277 030	(5 457)
2006	2 404 773	48 214	730 040	204 708	495 943	252 349	383 748	286 658	(3 114)

1) Ml. yli- ja sivutyötunnit, myös ne, joiden tekijän sivutyön ammattiasema olisi muu kuin palkansaaja – Inkl. övertidstimmar och timmar i bisyssla som utförts av person som inte annars skulle räknas som löntagare – Incl. overtime hours and hours worked at secondary jobs, irrespective of the fact that the industrial status of the person – working at a secondary job may be other than employee.

2) Vuodesta 2000 lähtien työaikatiedot eivät ole vertailukelpoisia aiempiin. Ks. s. 49 – Uppgifterna om arbetstimmarna fr.o.m. år 2000 är inte jämförbara med tidigare uppgifter. Se s. 49 – From 2000, the data on working hours are not comparable with previous data. See p. 49

3) Vuodesta 2003 lähtien toimiala TOL 2002 – Näringsgren TOL 2002 fr.o.m. år 2003 – From 2003 industry TOL 2002

A21.

Tehdyt työtunnit¹⁾ työllistä kohti vuodessa työnantajasektorin mukaan toimialoittain v. 1997–2006
 Utförda arbetstimmar¹⁾ per sysselsatt efter arbetsgivarsektor och näringsgren åren 1997–2006
 Hours actually worked¹⁾ per employed by employer sector and industry in 1997–2006

Vuosi År Year	Toimiala (TOL-95) – Näringsgren (NI) – Industry (SIC)							
	Kaikki toimialat Alla närings- grenar All industries	Maa- ja metsätalous Jord- och skogsbruk Agriculture and forestry	Teollisuus Industri Mining, manu- facturing, energy and water supply	Rakennus- toiminta Bygg- verksamhet Construction	Kauppa, majoitus- ja rav.toim. Handel-, hotell- och rest.verks. Trade, hotels and restaurants	Liikenne Samfärdsel Transport and communi- cation	Rahoitus-, vakuutus- ym. palvelut Finansiering, försäkring m.m. Financing, insurance, etc.	Julkiset ja muut palv. Offentliga och övriga tjänster Public and other services
	01–99	01–05	10–41	45	50–55	60–64	65–74	75–97
	työtunteja/työllinen – arbetstimmar/sysselsatt – workinghours/employed							
	Yhteensä – Totalt – Total							
1997	1 780	2 336	1 798	1 950	1 815	1 827	1 727	1 598
1998	1 761	2 366	1 796	1 916	1 776	1 813	1 707	1 579
1999	<u>1 765</u>	<u>2 432</u>	<u>1 790</u>	<u>1 931</u>	<u>1 755</u>	<u>1 821</u>	<u>1 715</u>	<u>1 591</u>
2000 ²⁾	1 721	2 365	1 747	1 882	1 721	1 774	1 682	1 549
2001	1 694	2 316	1 713	1 858	1 697	1 764	1 662	1 533
2002	1 686	2 345	1 710	1 827	1 687	1 736	1 638	1 541
2003 ³⁾	1 669	2 266	1 689	1 853	1 685	1 756	1 627	1 517
2004	1 688	2 267	1 729	1 852	1 679	1 788	1 648	1 544
2005	1 666	2 226	1 702	1 839	1 657	1 759	1 631	1 528
2006	1 660	2 195	1 711	1 851	1 645	1 742	1 637	1 514
	Yksityinen sektori – Den privata sektorn – Private sector							
1997	1 850	2 379	1 801	1 986	1 811	1 832	1 747	1 639
1998	1 829	2 417	1 798	1 949	1 773	1 819	1 721	1 614
1999	<u>1 829</u>	<u>2 477</u>	<u>1 789</u>	<u>1 951</u>	<u>1 755</u>	<u>1 829</u>	<u>1 735</u>	<u>1 620</u>
2000 ²⁾	1 781	2 407	1 749	1 899	1 721	1 779	1 693	1 564
2001	1 750	2 357	1 715	1 873	1 695	1 766	1 671	1 552
2002	1 738	2 391	1 711	1 836	1 687	1 734	1 644	1 566
2003 ³⁾	1 725	2 311	1 690	1 861	1 687	1 761	1 632	1 543
2004	1 739	2 306	1 731	1 859	1 678	1 796	1 654	1 559
2005	1 712	2 256	1 703	1 841	1 657	1 765	1 633	1 540
2006	1 709	2 233	1 710	1 857	1 648	1 755	1 647	1 519

1) Ml. yli- ja sivutyötunnit – Inkl. övertidstimmar och timmar i bisyssla – Incl. overtime hours and hours worked at secondary jobs

2) Vuodesta 2000 lähtien työaikatiedot eivät ole vertailukelpoisia aiempiin. Ks. s. 49 – Uppgifterna om arbetstimmarna fr.o.m. år 2000 är inte jämförbara med tidigare uppgifter. Se s. 49 – From 2000, the data on working hours are not comparable with previous data. See p. 49

3) Vuodesta 2003 lähtien toimiala TOL 2002 – Näringsgren TOL 2002 fr.o.m år 2003 – From 2003 industry TOL 2002

A22.

Tehdyt työtunnit¹⁾ palkansaajaa kohti vuodessa työnantajasektorin mukaan toimialoitain v. 1997–2006
Utförda arbetstimmar¹⁾ per löntagare efter arbetsgivarsektor och näringsgren åren 1997–2006
Hours actually worked¹⁾ by employees by employer sector and industry in 1997–2006

Vuosi År Year	Toimiala (TOL-95) – Näringsgren (NI) – Industry (SIC)							
	Kaikki toimialat Alla närings- grenar All industries	Maa- ja metsätalous Jord- och skogsbruk Agriculture and forestry	Teollisuus Industri Mining, manu- facturing, energy and water supply	Rakennus- toiminta Bygg- verksamhet Construction	Kauppa, majoitus- ja rav.toim. Handel-, hotell- och rest.verks. Trade, hotels and restaurants	Liikenne Samfärdsel Transport and communi- cation	Rahoitus-, vakuutus- ym. palvelut Finansiering, försäkring m.m. Financing, insurance, etc.	Julkiset ja muut pälv. Offentliga och övriga tjänster Public and other services
	01–99	01–05	10–41	45	50–55	60– 64	65–74	75–97
	työtunteja/palkansaaja – arbetstimmar/löntagare – working hours/employee							
	Yhteensä – Totalt – Total							
1997	1 687	1 945	1 765	1 864	1 669	1 734	1 671	1 592
1998	1 672	1 924	1 761	1 852	1 639	1 729	1 671	1 568
1999	1 673	1 978	1 753	1 862	1 633	1 721	1 656	1 580
2000 ²⁾	1 638	1 942	1 712	1 823	1 603	1 705	1 641	1 538
2001	1 616	1 920	1 678	1 792	1 578	1 687	1 638	1 522
2002	1 609	1 967	1 674	1 760	1 574	1 665	1 613	1 528
2003 ³⁾	1 596	1 895	1 661	1 786	1 574	1 665	1 603	1 504
2004	1 622	1 936	1 704	1 796	1 581	1 691	1 630	1 530
2005	1 605	1 972	1 681	1 770	1 554	1 680	1 612	1 521
2006	1 600	1 900	1 692	1 770	1 553	1 669	1 612	1 508
	Julkinen sektori yhteensä – Den offentliga sektorn totalt – Public sector total							
1997	1 605	1 825	1 664	1 698	(2 151)	1 760	1 647	1 585
1998	1 588	1 779	1 730	1 672	1 996	1 740	1 640	1 569
1999	1 599	1 841	1 805	1 748	1 763	1 690	1 620	1 582
2000 ²⁾	1 563	1 832	1 656	1 647	1 765	1 696	1 632	1 544
2001	1 543	1 787	1 615	1 588	1 864	1 715	1 614	1 525
2002	1 549	1 771	1 660	1 631	1 718	1 772	1 611	1 532
2003 ³⁾	1 526	1 705	1 636	1 663	1 576	1 667	1 605	1 509
2004	1 556	1 794	1 633	1 713	1 764	1 652	1 617	1 539
2005	1 545	1 902	1 678	1 809	1 610	1 658	1 622	1 523
2006	1 525	1 753	1 735	1 714	1 451	1 506	1 585	1 511
	Yksityinen sektori – Den privata sektorn – Private sector							
1997	1 727	1 959	1 766	1 893	1 661	1 732	1 677	1 619
1998	1 714	1 984	1 762	1 883	1 634	1 729	1 678	1 567
1999	1 709	2 026	1 752	1 880	1 631	1 723	1 666	1 576
2000 ²⁾	1 673	1 975	1 713	1 840	1 601	1 706	1 643	1 518
2001	1 649	1 972	1 680	1 807	1 574	1 684	1 643	1 506
2002	1 637	2 035	1 675	1 767	1 571	1 658	1 614	1 516
2003 ³⁾	1 630	1 984	1 662	1 792	1 575	1 665	1 603	1 491
2004	1 653	1 992	1 723	1 800	1 578	1 694	1 633	1 503
2005	1 633	1 998	1 681	1 768	1 552	1 681	1 610	1 515
2006	1 634	1 952	1 691	1 774	1 555	1 679	1 619	1 498

1) Ml. yli- ja sivutyötunnit. Sivutyöt voivat olla myös yrittäjätyötä, jota voi olla etenkin maa- ja metsätalouden ja rakentamisen palkansaajilla – Inkl. övertids-timmar och timmar i bisyssla. Bisyssloma kan också vara företagarbete, som speciellt kan förekomma hos löntagare inom jord- och byggverksamhet. – Incl. overtime hours and hours worked at secondary jobs. Secondary jobs may also involve entrepreneurial work, as can be the case for wage earners in agriculture, forestry and construction.

2) Vuodesta 2000 lähtien työaikatiedot eivät ole vertailukelpoisia aiempiin. Ks. s. 49 – Uppgifterna om arbetstimmarna fr.o.m år 2000 är inte jämförbara med tidigare uppgifter. Se s. 49 – From 2000, the data on working hours not comparable with previous data. See p. 49

3) Vuodesta 2003 lähtien toimiala TOL 2002 – Näringsgren TOL 2002 fr.o.m år 2003 – From 2003 industry TOL 2002

A23. Työttömät iän ja sukupuolen mukaan v. 1997–2006
Arbetslösa efter ålder och kön åren 1997–2006
Unemployed persons by age and sex in 1997–2006

Vuosi År Year	Ikä - Ålder - Age												
	15-74	15-19	20-24	25-29	30-34	35-39	40-44	45-49	50-54	55-59	60-64	15-24	15-64
	1 000 henkeä - personer - persons												
	Molemmat sukupuolet - Båda könen - Both sexes												
1997	314	31	41	39	35	33	35	36	33	29	(4)	72	314
1998	285	30	40	32	32	29	33	32	29	26	(3)	70	285
1999	261	34	36	29	27	27	29	29	27	20	(4)	70	261
2000	253	34	38	27	27	24	27	26	27	20	(4)	71	253
2001	238	31	35	24	26	22	24	24	26	23	4	65	238
2002	237	34	35	27	22	21	23	24	26	22	(4)	69	237
2003	235	31	39	27	21	22	22	23	24	23	(3)	70	235
2004	229	29	36	26	19	22	23	25	22	23	(4)	65	229
2005	220	28	36	24	17	19	23	21	23	23	4	64	220
2006	204	27	34	21	16	16	19	21	21	23	5	62	204
	Miehet - Män - Males												
1997	160	15	23	20	17	16	19	18	17	15	(2)	38	160
1998	143	14	22	16	15	14	18	16	14	14	..	35	143
1999	130	16	19	14	13	12	14	16	14	11	..	35	130
2000	122	16	20	13	12	10	13	14	13	10	..	36	122
2001	117	15	18	11	12	10	12	13	13	11	(2)	33	117
2002	123	15	19	14	11	11	12	13	14	11	(2)	35	123
2003	124	14	21	14	11	11	12	13	14	12	..	35	124
2004	118	14	21	15	9	10	11	12	12	12	(2)	35	118
2005	111	13	20	12	9	10	12	11	10	12	..	33	111
2006	101	14	18	11	7	7	9	11	10	11	(3)	31	101
	Naiset - Kvinnor - Females												
1997	154	16	18	20	18	17	16	18	16	14	..	34	154
1998	142	16	19	16	17	15	16	16	14	13	..	35	142
1999	131	18	17	15	14	15	14	13	13	9	..	35	131
2000	131	18	18	14	15	14	14	12	14	10	..	36	131
2001	121	16	17	13	14	12	13	11	12	11	..	33	121
2002	114	18	15	13	11	10	11	11	12	11	..	34	114
2003	111	17	17	12	10	10	11	11	10	11	..	34	111
2004	111	15	15	12	10	12	12	13	10	11	..	30	111
2005	109	15	16	12	9	10	12	11	12	11	(2)	31	109
2006	104	14	16	11	9	9	10	10	10	12	(2)	30	104

A24. Työttömyysasteet iän ja sukupuolen mukaan v. 1997–2006
Relativt arbetslöshetstal efter ålder och kön åren 1997–2006
Unemployment rates by age and sex in 1997–2006

Vuosi År Year	Ikä – Ålder – Age												
	15–74	15–19	20–24	25–29	30–34	35–39	40–44	45–49	50–54	55–59	60–64	15–24	15–64
%													
Molemmat sukupuoli – Båda könen – Both sexes													
1997	12,7	33,6	21,3	14,8	10,8	9,6	9,7	9,4	11,0	16,9	(7,6)	25,2	12,7
1998	11,4	32,2	19,6	12,5	9,8	8,5	9,3	8,5	8,8	15,4	(6,3)	23,5	11,4
1999	10,2	31,5	16,4	11,2	8,6	7,9	8,1	7,8	7,7	11,5	(6,4)	21,5	10,3
2000	9,8	30,5	16,8	10,7	8,8	7,0	7,7	7,2	7,4	10,4	(5,4)	21,4	9,8
2001	9,1	28,3	15,6	9,4	8,6	6,4	7,1	6,7	7,0	10,2	5,8	19,8	9,2
2002	9,1	31,9	15,8	10,2	7,6	6,2	6,7	6,7	7,2	9,1	(5,1)	21,0	9,2
2003	9,0	31,3	17,5	9,9	7,6	6,6	6,5	6,7	6,8	8,5	(4,4)	21,8	9,1
2004	8,8	30,4	16,5	9,6	7,2	6,9	6,7	7,2	6,3	8,0	(4,5)	20,7	8,9
2005	8,4	29,5	16,1	8,6	6,6	6,2	6,9	6,2	6,6	7,8	4,2	20,1	8,5
2006	7,7	27,6	14,9	7,7	6,1	5,3	5,5	6,2	6,1	7,7	4,4	18,7	7,8
Miehet – Män – Males													
1997	12,3	33,4	22,0	13,3	9,6	8,9	10,2	9,2	11,5	17,1	(7,1)	25,4	12,4
1998	10,9	31,1	19,4	11,3	8,3	7,7	9,5	8,3	8,8	15,9	..	22,8	10,9
1999	9,8	30,4	16,4	9,7	7,7	6,7	7,8	8,2	7,9	12,6	..	20,8	9,8
2000	9,1	30,7	16,9	9,3	7,1	5,5	7,1	7,3	7,3	10,8	..	21,1	9,1
2001	8,6	29,1	15,5	7,6	7,5	5,3	6,8	7,0	7,2	10,6	(5,5)	19,6	8,7
2002	9,1	32,6	16,6	9,7	6,9	6,2	7,2	7,3	7,4	9,6	(5,6)	21,2	9,2
2003	9,2	31,6	18,2	9,8	7,4	6,5	6,8	7,3	7,6	9,0	..	21,9	9,3
2004	8,7	31,8	18,2	9,5	6,5	6,0	6,4	7,0	6,8	8,3	(4,7)	22,0	8,8
2005	8,2	28,5	17,6	8,0	6,1	5,8	6,6	6,2	6,0	8,4	..	20,6	8,3
2006	7,4	28,9	15,1	7,0	5,1	4,2	4,9	6,4	6,2	7,7	(4,9)	19,0	7,5
Naiset – Kvinnor – Females													
1997	13,0	33,8	20,5	16,6	12,2	10,5	9,1	9,5	10,6	16,8	..	25,1	13,1
1998	12,0	33,2	19,9	14,1	11,6	9,3	9,1	8,8	8,7	14,8	..	24,3	12,0
1999	10,7	32,5	16,4	13,2	9,7	9,2	8,6	7,4	7,5	10,5	..	22,1	10,7
2000	10,6	30,3	16,8	12,5	10,9	8,7	8,4	7,1	7,5	10,1	..	21,6	10,6
2001	9,7	27,7	15,7	11,6	10,0	7,6	7,4	6,3	6,8	9,8	..	20,0	9,7
2002	9,1	31,4	14,9	10,8	8,5	6,2	6,3	6,1	7,0	8,6	..	20,9	9,1
2003	8,9	31,2	16,6	10,0	7,9	6,7	6,3	6,1	5,9	8,1	..	21,6	8,9
2004	8,9	29,1	14,6	9,7	8,1	7,9	7,0	7,5	5,8	7,8	..	19,4	9,0
2005	8,6	30,4	14,5	9,4	7,1	6,5	7,1	6,2	7,2	7,1	(4,9)	19,5	8,7
2006	8,1	26,4	14,7	8,7	7,2	6,4	6,1	6,0	6,0	7,7	(3,8)	18,4	8,1

A25. Työttömät ja työttömyysasteet lääneittäin v. 1997–2006
Arbetslösa och relativa arbetslöshetstal länsvis åren 1997–2006
Unemployed persons and unemployment rates by province in 1997–2006

Vuosi År Year	Koko maa Hela landet Whole country	Manner-Suomi – Fasta Finland – <i>Mainland Finland</i>					Ahvenanmaa Åland Åland
		Lääni – Län – <i>Province</i>					
		Etelä-Suomi Södra Finland <i>Southern Finland</i>	Länsi-Suomi Västra Finland <i>Western Finland</i>	Itä-Suomi Östra Finland <i>Eastern Finland</i>	Oulu Uleåborg <i>Oulu</i>	Lappi Lappland <i>Lapland</i>	
1 000 henkeä – personer – <i>persons</i>							

Työttömät – Arbetslösa – *Unemployed*

1997	314	109	109	42	36	19	(0)
1998	285	96	100	38	33	18	(0)
1999	261	87	93	37	30	15	(0)
2000	253	84	89	36	28	16	(0)
2001	238	75	84	36	28	15	(0)
2002	237	78	81	34	30	14	(0)
2003	235	82	82	31	27	13	(0)
2004	229	80	81	31	25	11	(1)
2005	220	78	75	29	25	12	(1)
2006	204	72	69	28	24	11	(1)

Työttömyysasteet – Relativa arbetslöshetstal – *Unemployment rates*

Prosenttia – procent – *per cent*

1997	12,7	10,6	12,5	15,6	17,1	20,4	(3,1)
1998	11,4	9,2	11,4	14,4	15,6	19,8	(1,4)
1999	10,2	8,0	10,5	13,6	14,1	16,3	(1,0)
2000	9,8	7,6	9,9	13,3	13,1	17,6	(0,8)
2001	9,1	6,7	9,3	13,5	13,1	16,3	(1,6)
2002	9,1	6,9	9,0	12,8	13,6	16,2	(2,9)
2003	9,0	7,3	9,1	11,6	12,4	15,6	(2,6)
2004	8,8	7,2	9,0	11,8	11,7	12,9	(3,3)
2005	8,4	6,9	8,3	10,9	11,4	14,0	(3,6)
2006	7,7	6,3	7,5	10,4	11,1	12,4	(3,4)

A26. Työttömät ja työttömyysasteet toimialoittain¹⁾ v. 1997–2006
Arbetslösa och relativa arbetslöshetstal efter näringsgren åren¹⁾ 1997–2006
Unemployed persons and unemployment rates by industry in¹⁾ 1997–2006

Vuosi År Year	Toimiala (TOL-95) – Näringsgren (NI) – Industry (SIC)								
	Kaikki toimialat Alla närings- grenar All industries	Maa- ja metsätalous Jord- och skogsbruk Agriculture and forestry	Teollisuus Industri Mining, manu- facturing, energy and water supply	Rakennus- toiminta Bygg- verksamhet Construc- tion	Kauppa, majoitus- ja rav.toim. Handel-, hotell- och rest.verks. Trade, hotels and restaurants	Liikenne Samfärdsel Transport and communi- cation	Rahoitus-, vakuutus- ym. palvelut Finansiering, försäkring m.m. Financing, insurance, etc.	Julkiset ja muut palv. Offentliga och övriga tjänster Public and other services	Ei aikaisem- paa työpaik- kaa tai toi- miala tunte- maton Ej tidigare i arbetskraf- ten eller nä- ringsgren okänd Not pre- viously em- ployed or industry unknown
	01 – 99	01– 05	10 – 41	45	50 – 55	60 – 64	65 – 74	75 – 97	99
	1 000 henkeä – personer – persons								

Työttömät – Arbetslösa – Unemployed persons

1997	314	12	36	30	33	11	23	79	92
1998	285	10	32	24	28	9	19	75	88
1999	261	9	29	21	24	8	19	63	88
2000	253	8	24	20	26	7	17	66	86
2001	238	6	26	19	24	6	18	59	79
2002	237	5	28	20	25	8	19	52	81
2003 ²⁾	235	5	29	17	23	8	18	51	84
2004	229	4	25	16	23	8	20	51	82
2005	220	4	24	14	21	7	18	52	81
2006	204	4	21	12	18	7	16	47	81

Työttömyysaste – Relativa arbetslöshetstal – Unemployment rates %

1997	12,7	7,1	7,2	18,7	9,2	6,1	8,6	10,3	92,7
1998	11,4	6,5	6,3	14,9	7,6	5,1	7,2	9,7	91,9
1999	10,2	6,0	5,6	12,3	6,3	4,6	6,6	8,1	93,3
2000	9,8	5,0	4,7	11,9	6,8	4,1	5,5	8,2	93,0
2001	9,1	4,5	4,9	11,5	6,4	3,5	5,7	7,3	91,6
2002	9,1	4,1	5,5	11,7	6,4	4,3	5,7	6,5	91,6
2003 ²⁾	9,0	3,7	5,8	10,3	5,8	4,3	5,4	6,2	91,0
2004	8,8	3,5	5,1	9,8	5,8	4,5	5,9	6,1	92,0
2005	8,4	3,6	4,9	7,9	5,3	3,9	5,2	6,2	93,7
2006	7,7	3,5	4,2	6,9	4,5	3,6	4,5	5,5	95,5

1) Työttömän viimeisen työpaikan toimialan mukaan – Arbetslösa efter näringsgrenen av den sista arbetsplatsen – The industry of the last working place of the unemployed person.

2) Vuodesta 2003 lähtien toimiala TOL 2002 – Näringsgren TOL 2002 fr.o.m år 2003 – From 2003 industry TOL 2002

A27. 15–64-vuotiaat työttömät, piilotyöttömät ja alityölliset¹⁾ v. 1997–2006
Arbetslösa, latent arbetssökande och undersysselsatta¹⁾ i åldern 15–64 åren 1997–2006
Unemployment, disguised unemployment and underemployment,¹⁾ persons aged 15–64 in 1997–2006

Vuosi År Year	15–64-vuotias väestö Befolkning i åldern 15–64-år Population aged 15–64	Työttömät Arbetslösa Unemployed	Piilotyöttömät Latent arbetssökande Disguised unemployment	Alityölliset Undersysselsatta Underemployment	Työttömät, piilotyöttömät ja alityölliset yhteensä Arbetslösa, latent arbetssökande och undersyssel- satta Unemployment, disguised un- employment and underemployment total	Osuus vastaavasta väestöryhmästä Procentuell andel av motsvarande befolkningsgrupp As a proportion of corresponding population group
	1 000 henkeä – personer – persons					%
1997	3 426	314	134	104	553	16,1
1998	3 441	285	130	104	520	15,1
1999	3 455	261	124	113	498	14,4
2000	3 465	253	111	109	473	13,7
2001	3 471	238	97	103	438	12,6
2002	3 479	237	97	107	441	12,7
2003	3 484	235	93	104	431	12,4
2004	3 489	229	95	107	431	12,4
2005	3 496	220	92	103	415	11,9
2006	3 507	204	92	104	400	11,4

1) Työttömät ja työlliset luetaan työvoimaan, piilotyöttömät työvoiman ulkopuolelle – Arbetslösa och sysselsatta räknas till arbetskraften, latent arbetssökande hör inte till arbetskraften – The unemployed and employed are classified as belonging to the labour force, those in disguised unemployment as not being in the labour force

A28. Palkansaajien erityyppiset työsuhteet v. 1997–2006
Olika typer av anställningsförhållanden för löntagare åren 1997–2006
Different types of employment relationships in 1997–2006

Vuosi År Year	Palkansaajat yhteensä Löntagare totalt Employees, total	Työsuhte – Anställningsförhållande – Type of employment relationship							
		Jatkuva työ – Permanent arbete – Permanent work				Määräaikainen työ – Visstidsarbete – Fixed-term work			
		Yhteensä Totalt Total	Osuus palkansaajista Andelen av löntagare Proportion of employees	Työaika – Arbetstid – Working hours		Yhteensä Totalt Total	Osuus palkansaajista Andelen av löntagare Proportion of employees	Työaika – Arbetstid – Working hours	
				Kokoaika työ Heltidsarbete Full-time work	Osa-aika työ Deltidsarbete Part-time work ¹⁾			Kokoaika työ Heltidsarbete Full-time work	Osa-aika työ Deltidsarbete Part-time work ¹⁾
1 000 henkeä – personer – persons	%	1 000 henkeä – personer – persons		%	1 000 henkeä – personer – persons				

Molemmat sukupuolet – Båda könen – Both sexes

1997	1 846	1 507	81,6	1 393	115	339	18,4	261	78
1998	1 905	1 571	82,5	1 440	131	334	17,5	254	80
1999	1 975	1 642	83,1	1 487	155	333	16,9	252	81
2000	2 016	1 684	83,5	1 519	166	332	16,5	256	76
2001	2 060	1 720	83,5	1 555	165	340	16,5	259	81
2002	2 068	1 734	83,8	1 557	176	334	16,1	251	82
2003	2 061	1 723	83,6	1 544	179	337	16,4	257	80
2004	2 064	1 730	83,8	1 542	188	334	16,2	250	84
2005	2 098	1 750	83,4	1 561	189	347	16,5	262	85
2006	2 129	1 780	83,6	1 580	199	349	16,4	261	89

Miehet – Män – Males

1997	925	780	84,4	750	30	145	15,6	120	25
1998	963	823	85,4	787	36	140	14,6	114	27
1999	989	852	86,1	808	43	137	13,9	110	27
2000	1 011	879	86,9	830	48	132	13,0	108	24
2001	1 033	898	87,0	849	49	134	13,0	110	24
2002	1 025	895	87,3	843	52	129	12,6	102	27
2003	1 024	893	87,3	841	53	130	12,7	104	26
2004	1 025	895	87,3	841	54	130	12,7	103	28
2005	1 038	903	87,0	848	55	134	12,9	107	27
2006	1 051	918	87,3	860	58	133	12,7	105	28

Naiset – Kvinnor – Females

1997	922	728	78,9	643	85	194	21,1	141	53
1998	942	748	79,4	653	95	194	20,6	141	53
1999	986	790	80,1	678	112	196	19,8	142	54
2000	1 006	806	80,1	688	117	200	19,9	148	52
2001	1 027	822	80,0	705	116	205	20,0	149	57
2002	1 043	838	80,4	714	125	204	19,6	149	55
2003	1 037	830	80,0	703	126	207	20,0	153	55
2004	1 039	835	80,4	701	134	203	19,6	147	56
2005	1 060	847	79,9	713	134	212	20,0	155	58
2006	1 078	862	80,0	721	141	216	20,0	155	61

1) Omasta mielestään osa-aikatyötä tehneet palkansaajat – Löntagare som själva anser sig ha deltidarbete – Employees describing themselves as part-time workers

Vuotta 2006 koskevat taulukot
Tabeller för år 2006
Statistics for 2006

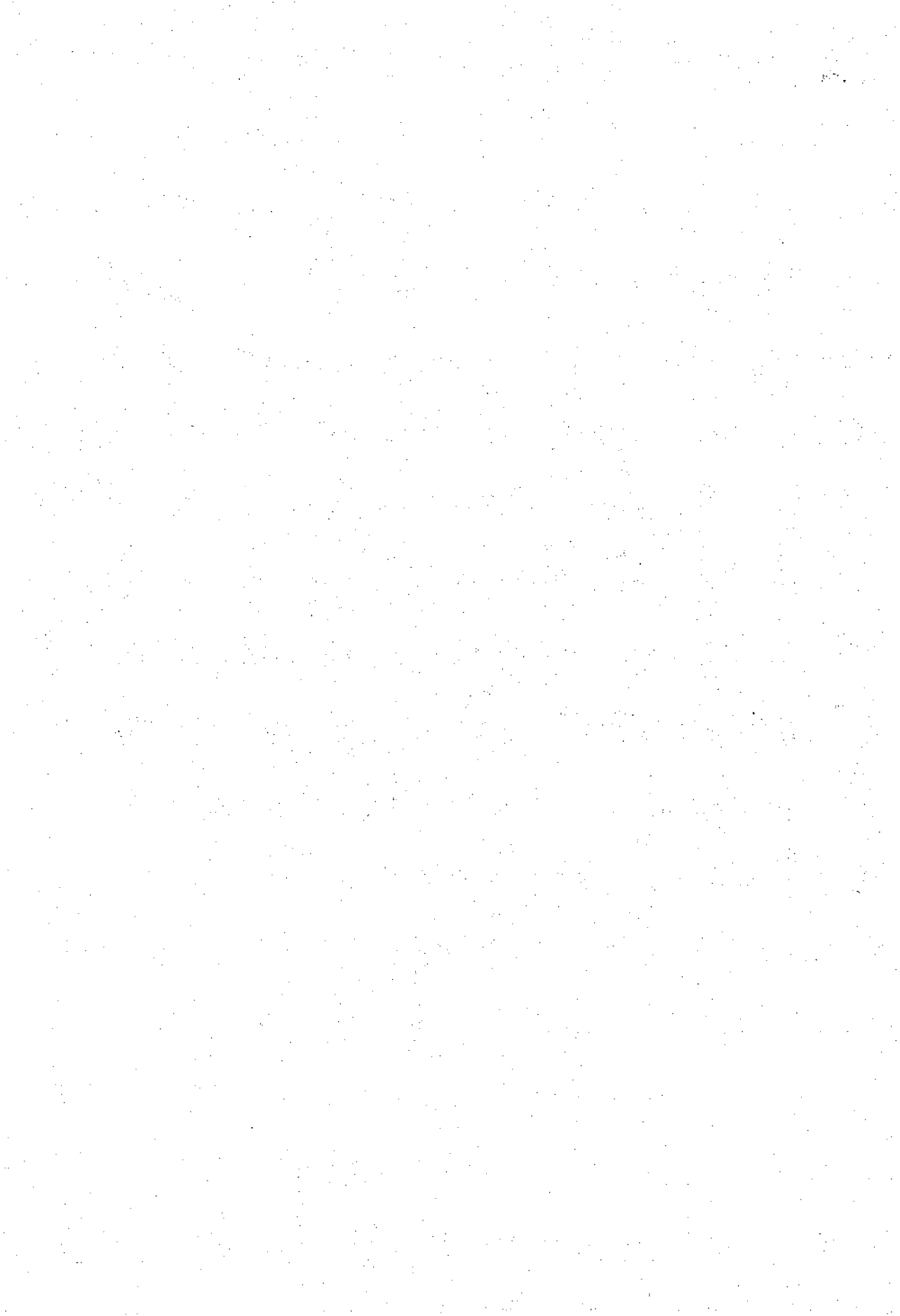

1. 15–74-vuotias väestö toiminnan ja sukupuolen mukaan vuonna 2006
 Befolkning i åldern 15–74 år efter kön och verksamhet år 2006
 Population aged 15–74 by activity and sex in 2006

	Molemmat sukupuolet Båda könen <i>Both sexes</i>	Miehet Män <i>Males</i>	Naiset Kvinnor <i>Females</i>	Naisten osuus Andelen kvinnor <i>Proportion of women</i>	Molem- mat suku- puolet Båda könen <i>Both sexes</i>	Miehet Män <i>Males</i>	Naiset Kvinnor <i>Fe- males</i>
	1 000 henkeä – personer – persons			%			
15–74-vuotias väestö – Befolkning i åldern 15–74 år – Population aged 15–74	3 963	1 981	1 982	50,0	100	100	100
Työvoima – Arbetskraften – <i>Labour force</i>	2 648	1 367	1 281	48,4	66,8	69,0	64,6
Työlliset – Sysselsatta – <i>Employed</i>	2 444	1 266	1 178	48,2	61,7	63,9	59,4
Työttömät – Arbetslösa – <i>Unemployed</i>	204	101	104	50,6	5,2	5,1	5,2
Työvoimaan kuulumaton väestö – Befolkning utanför arbetskraften – <i>Persons not in labour force</i>	1 315	614	701	53,3	33,2	31,0	35,4
Koululaiset ja opiskelijat – Studerande – <i>Students</i>	325	159	166	51,2	8,2	8,0	8,4
Asevelvollisuutta suorittavat – Värnpliktiga – <i>Conscripts</i>	23	22	0,6	1,1	..
Kotitaloustyötä tekevät – I hushållsarbete – <i>Persons performing domestic work</i>	93	5	89	95,2	2,4	0,2	4,5
Työkyvyttömät – Arbetsoförmögna – <i>Disabled persons</i>	218	124	94	43,3	5,5	6,2	4,8
Eläkkeellä iän perusteella – Pensionärer på basis av ålder – <i>Retired on the basis of age</i>	555	251	304	54,7	14,0	12,7	15,3
Muut – Andra – <i>Others</i>	102	54	48	46,9	2,6	2,7	2,4
Työvoimaosuus % – Relativt arbetskraftstal % – <i>Labour force participation rate %</i>	66,8	69,0	64,6				
Työttömyysaste – Relativt arbetslöshetstal % – <i>Unemployment rate %</i>	7,7	7,4	8,1				

2. 15–74-vuotias väestö toiminnan mukaan vuonna 2006
 Befolkning i åldern 15–74 år efter verksamhet år 2006
 Population aged 15–74 by activity in 2006

Vuosi, neljännes, kuukausi ¹⁾ År, kvartal, månad ¹⁾ Year, quarter, month ¹⁾	15–74- vuotias väestö Befolkning i åldern 15–74 år Population aged 15–74	Työvoima Arbetskraften Labour force		Työvoimaosuus Relativt arbetskraftstal Labour force participation rate		Työvoimaan kuulumaton väestö Befolkning utanför arbetskraften Persons not in labour force				
		Työlliset Sysse- latta Employed	Työttömät Arbetslösa Un- employed		Työttö- myys- aste Relativt arbets- löshetstal Unemploy- ment rate	Yhteensä Totalt Total	Koululaiset ja opiskelijat Stude- rande Students	Kotitalous- työtä tekevät I hushålls- arbete Persons performing domestic work	Työkyvyt- tömät ja eläkeläiset Arbetsför- mögna och pen- sionärer Disabled and pensioners	Asevel- vollisuutta suorittavat ja muut Värn- pliktiga och andra Conscripts and others
		1 000 henkeä – personer – persons		%		1 000 henkeä – personer – persons				
I–XII	3 963	2 444	204	66,8	7,7	1 315	325	93	772	124
I–III	3 957	2 381	219	65,7	8,4	1 357	371	90	770	125
IV–VI	3 961	2 461	241	68,2	8,9	1 259	260	96	774	129
VII–IX	3 965	2 495	181	67,5	6,8	1 290	292	96	770	132
X–XII	3 969	2 438	177	65,9	6,8	1 355	377	91	776	111
I	3 955	2 353	226	65,2	8,7	1 377	372	87	781	137
II	3 957	2 395	219	66,1	8,4	1 343	387	83	755	119
III	3 958	2 395	211	65,9	8,1	1 351	355	102	776	119
IV	3 959	2 384	225	65,9	8,6	1 351	349	91	787	124
V	3 961	2 439	275	68,5	10,1	1 247	263	100	763	121
VI	3 962	2 559	225	70,3	8,1	1 178	167	98	771	142
VII	3 964	2 540	179	68,6	6,6	1 245	207	100	799	139
VIII	3 965	2 506	185	67,9	6,9	1 274	297	98	754	125
IX	3 966	2 438	179	66,0	6,8	1 350	372	89	758	131
X	3 968	2 412	187	65,5	7,2	1 370	391	87	791	101
XI	3 969	2 444	175	66,0	6,7	1 350	376	87	776	110
XII	3 971	2 458	168	66,1	6,4	1 345	364	99	760	121

1) Kuukausi- ja neljännesvuositiedot ovat epätarkempia kuin vuosittiedot (ks. liite 2) – Uppgifterna på månads- och kvartalsnivå är inexactare än uppgifterna på årsnivå (se ss. 29-31) – Monthly and quarterly data are less accurate than annual data.

3. 15–74-vuotias väestö toiminnan mukaan ikäryhmittäin vuonna 2006
 Befolkning i åldern 15–74 år efter verksamhet och åldersgrupp år 2006
 Population aged 15–74 by activity and age group in 2006

Ikä Ålder Age	15–74- vuotias väestö Befolkning i åldern 15–74 år Population aged 15–74	Työvoima Arbetskraften Labour force		Työvoimaan kuulumaton väestö Befolkning utanför arbetskraften Persons not in labour force					Työvoima- osuus Relativt arbets- kraftstal Labour force parti- cipation rate	Työttö- myys- aste Relativt arbets- löshetstal Unemploy- ment rate
		Työlliset Sysse- latta Employed	Työttömät Arbetslösa Un- employed	Yhteensä Totalt Total	Koululaiset ja opiskeli- jät Stude- rande Students	Kotitalous työtä teke- vät I hushålls- arbete Persons performing domestic work	Työkyvyttö- mät ja eläke- läiset Arbets- oförmögna och pensionärer Disabled and pensioners	Asevelvolli- suutta suo- rittavat ja muut Väm- pliktiga och andra Conscripts and others		
1 000 henkeä – personer – persons									%	
15–74	3 963	2 444	204	1 315	325	93	772	124	66,8	7,7
15–19	323	72	27	224	204	17	30,7	27,6
20–24	333	195	34	104	70	12	4	19	68,7	14,9
25–29	331	255	21	54	23	20	5	6	83,7	7,7
30–34	312	254	16	42	8	22	6	6	86,5	6,1
35–39	343	287	16	39	7	16	10	7	88,5	5,3
40–44	377	325	19	34	6	7	14	7	91,0	5,5
45–49	377	319	21	37	4	(3)	21	8	90,3	6,2
50–54	393	318	21	55	(3)	4	36	12	86,1	6,1
55–59	414	279	23	112	..	6	74	31	73,0	7,7
60–64	305	113	5	186	..	(3)	171	12	38,9	4,4
65–69	251	20	..	231	–	–	231	–	7,8	0,6
70–74	206	8	–	198	..	–	198	–	3,8	–
15–24	656	267	62	328	274	13	6	35	50,0	18,7
15–64	3 507	2 416	204	886	325	93	344	124	74,7	7,8
Prosenttia – Procent – Per cent										
15–74	100	61,7	5,2	33,2	8,2	2,4	19,5	3,1		
15–19	100	22,2	8,5	69,3	63,3	5,1		
20–24	100	58,5	10,2	31,3	20,9	3,5	1,2	5,6		
25–29	100	77,2	6,5	16,3	6,9	6,0	1,6	1,8		
30–34	100	81,3	5,3	13,5	2,5	7,1	1,9	1,9		
35–39	100	83,8	4,7	11,5	2,0	4,6	3,0	1,9		
40–44	100	86,1	5,0	9,0	1,5	1,8	3,7	1,9		
45–49	100	84,7	5,6	9,7	1,1	(0,7)	5,7	2,2		
50–54	100	80,9	5,2	13,9	(0,8)	1,1	9,0	3,0		
55–59	100	67,3	5,6	27,0	..	1,4	17,9	7,5		
60–64	100	37,2	1,7	61,1	..	(1,0)	56,1	4,0		
65–69	100	7,8	..	92,2	–	–	92,2	–		
70–74	100	3,8	–	96,2	..	–	96,1	–		
15–24	100	40,7	9,4	50,0	41,8	2,0	0,9	5,3		
15–64	100	68,9	5,8	25,3	9,3	2,7	9,8	3,5		

4. 15–74-vuotias väestö pääryhmittäin suuralueen ja maakunnan mukaan vuonna 2006
 Befolkning i åldern 15–74 år efter verksamhet, storområde och landskap år 2006
 Population aged 15–74 by activity, major region and region 2006

Suuralue – Storområde – Major region ²⁾ Maakunta – Landskap – Region	15–74-vuotias väestö Befolkning i åldern 15–74 år Population aged 15–74	Työlliset Sysselsatta Employed	Työttömät Arbetslösa Unemployed	Työvoimaan kuulumaton väestö Befolkning utanför arbetskraften Persons not in labour force	Työttömyys- aste Relativt arbets- löshetstal Unemploy- ment rate	Työllisyysaste Relativt syssel- sättningstal Employment rate
	1 000 henkeä – personer – persons				%	
Koko maa – Hela landet – Whole country	3 963	2 444	204	1 315	7,7	61,7
Manner-Suomi – Fasta Finland – Mainland Finland ¹⁾	3 943	2 429	204	1 310	7,7	61,6
Ahvenanmaa – Åland – Åland ¹⁾	20	14	(1)	6	3,4	70,0
Suuralueet – Storområdena – Major regions²⁾						
Etelä-Suomi – Södra Finland	1 979	1 288	87	604	6,3	65,1
Länsi-Suomi – Västra Finland	997	599	51	347	7,8	60,1
Itä-Suomi – Östra Finland	498	272	35	191	11,3	54,7
Pohjois-Suomi – Norra Finland	469	270	31	168	10,4	57,5
Ahvenanmaa – Åland	20	14	(1)	6	3,4	70,0
Maakunnat – Landskapen – Regions						
Uusimaa – Nyland	1 050	720	42	288	5,5	68,6
Itä-Uusimaa – Östra Nyland	69	47	..	21	3,6	67,6
Varsinais-Suomi – Egentliga Finland	343	221	15	107	6,5	64,4
Satakunta – Satakunta	172	101	8	63	7,3	58,8
Kanta-Häme – Egentliga Tavastland	125	76	6	43	7,1	61,1
Pirkanmaa – Birkaland	355	216	18	121	7,9	60,8
Päijät-Häme – Päijät-Häme	150	88	8	54	8,8	58,4
Kymenlaakso – Kymmenedalen	139	79	8	53	9,1	56,5
Etelä-Karjala – Södra Karelen	102	58	6	39	9,3	56,4
Etelä-Savo – Södra Savolax	120	65	9	47	11,5	54,2
Pohjois-Savo – Norra Savolax	187	105	11	71	9,8	56,1
Pohjois-Karjala – Norra Karelen	127	70	8	49	10,4	55,3
Keski-Suomi – Mellersta Finland	201	115	13	73	10,3	57,3
Etelä-Pohjanmaa – Södra Österbotten	141	86	7	49	7,3	60,6
Pohjanmaa – Österbotten	127	81	5	42	5,4	63,7
Keski-Pohjanmaa – Mellersta Österbotten	52	31	(3)	17	8,8	60,9
Pohjois-Pohjanmaa – Norra Österbotten	277	164	18	95	9,8	59,3
Kainuu – Kajanaland	64	32	7	25	17,1	50,3
Lappi – Lappland	141	74	11	56	12,4	52,8
Ahvenanmaa – Åland	20	14	(1)	6	3,4	70,0

1) NUTS 1-alueet – områdena – regions

2) NUTS 2-alueet – områdena – regions

5. 15–74-vuotias väestö toiminnan mukaan lääneittäin vuonna 2006
 Befolkning i åldern 15–74 år efter verksamhet länsvis år 2006
 Population aged 15–74 by activity and province in 2006

Lääni – Län – Province	15–74-vuotias väestö Befolkning i åldern 15–74 år Population aged 15–74	Työvoima Arbetskraften Labour force	Työvoimaosuus Relativt arbetskraftstal Labour force participation rate	Työvoimaan kuulumaton väestö Befolkning utanför arbetskraften Persons not in labour force				
				Yhteensä Totalt Total	Koulu- laiset ja opiskelijat Studenter	Kotitalous- työtä tekevät I hushålls- arbete Persons performing domestic work	Työkyyvyt- tömät ja eläkeläiset Arbets- oförmögna och pen- sionärer Disabled and pensioners	Asevel- vol- lisuutta suoritta- vat ja muut Värnplik- tiga och andra Con- scripts and others
	1 000 henkeä – personer – persons	%		1 000 henkeä – personer – persons				
Koko maa – Hela landet – Whole country	3 963	2 648	66,8	1 315	325	93	772	124
Manner-Suomi – Fasta Finland – Mainland Finland	3 943	2 633	66,8	1 310	324	93	769	124
Etelä-Suomi – Södra Finland	1 636	1 139	69,6	497	122	40	283	53
Länsi-Suomi – Västra Finland	1 392	921	66,2	471	118	32	281	40
Itä-Suomi – Östra Finland	434	268	61,8	166	40	9	103	14
Oulu – Uleåborg	341	221	64,8	120	31	10	69	11
Lappi – Lappland	141	85	60,3	56	14	(2)	34	6
Ahvenanmaa – Åland	20	15	72,7	6	(1)	(1)	3	..

6. 15–74-vuotias väestö iän mukaan lääneittäin vuonna 2006
 Befolkning i åldern 15–74 år efter ålder länsvis år 2006
 Population aged 15–74 by province and age in 2006

Lääni – Län – Province	Ikä – Ålder – Age														
	15–74	15–19	20–24	25–29	30–34	35–39	40–44	45–49	50–54	55–59	60–64	65–69	70–74	15–24	15–64
	1 000 henkeä – personer – persons														
Koko maa – Hela landet – Whole country	3 963	323	333	331	312	343	377	377	393	414	305	251	206	656	3 507
Manner-Suomi – Fasta Finland – Mainland Finland	3 943	321	332	329	310	340	376	375	390	412	303	249	205	653	3 489
Etelä-Suomi – Södra Finland	1 636	126	133	146	140	155	161	156	155	169	125	95	76	259	1 465
Länsi-Suomi – Västra Finland	1 392	114	121	116	107	115	130	125	139	147	110	92	78	234	1 223
Itä-Suomi – Östra Finland	434	37	35	28	29	31	41	47	45	47	36	31	28	72	376
Oulu – Uleåborg	341	32	32	30	27	30	30	32	35	33	23	21	17	64	304
Lappi – Lappland	141	13	11	11	7	9	14	15	16	17	9	11	7	24	122
Ahvenanmaa – Åland	20	(2)	(1)	(1)	2	2	(2)	2	2	2	2	(1)	(1)	3	18

7. Työvoima ja työvoimaosuudet iän mukaan lääneittäin vuonna 2006
Arbetskraften och relativa arbetskraftstal efter ålder länsvis år 2006
Labour force and labour force participation rates by age and province in 2006

Lääni – Län – Province	Ikä – Ålder – Age														
	15–74	15–19	20–24	25–29	30–34	35–39	40–44	45–49	50–54	55–59	60–64	65–69	70–74	15–24	15–64
	1 000 henkeä – personer – persons														
Koko maa – Hela landet – Whole country	2 648	99	229	277	270	303	343	340	338	302	119	20	8	328	2 620
Manner-Suomi – Fasta Finland – Mainland Finland	2 633	99	228	275	269	301	342	339	336	300	118	19	8	327	2 606
Etelä-Suomi – Södra Finland	1 139	40	95	125	122	138	148	143	136	128	54	8	(3)	135	1 128
Länsi-Suomi – Västra Finland	921	35	83	97	92	102	119	113	120	109	42	7	(3)	118	911
Itä-Suomi – Östra Finland	268	9	22	23	25	27	37	42	39	31	12	31	265
Oulu – Uleåborg	221	11	21	23	23	26	27	28	30	22	9	32	219
Lappi – Lappland	85	(4)	7	8	6	8	12	13	12	11	(2)	11	84
Ahvenanmaa – Åland	15	(1)	(1)	(1)	2	2	(1)	2	2	(1)	(1)	(2)	14
Työvoimaosuudet – Relativa arbetskraftstal – Labour force participation rates %															
Koko maa – Hela landet – Whole country	66,8	30,7	68,7	83,7	86,5	88,5	91,0	90,3	86,1	73,0	38,9	7,8	3,8	50,0	74,7
Manner-Suomi – Fasta Finland – Mainland Finland	66,8	30,7	68,7	83,6	86,5	88,5	91,0	90,3	86,1	72,9	38,8	7,7	3,9	50,0	74,7
Etelä-Suomi – Södra Finland	69,6	31,7	71,9	85,3	86,8	89,1	91,7	91,9	87,6	76,0	42,9	8,2	(4,2)	52,3	77,0
Länsi-Suomi – Västra Finland	66,2	30,7	68,7	83,6	86,6	88,6	91,7	90,1	86,2	74,2	37,8	8,0	(3,4)	50,3	74,5
Itä-Suomi – Östra Finland	61,8	25,1	62,1	81,8	86,0	86,3	88,9	89,1	85,7	66,2	32,1	43,1	70,6
Oulu – Uleåborg	64,8	33,9	64,5	79,3	85,0	87,2	90,4	87,4	83,9	65,6	36,7	49,3	72,0
Lappi – Lappland	60,3	(28,4)	64,3	78,0	87,6	88,0	85,4	84,3	77,1	64,8	(24,9)	44,9	68,5
Ahvenanmaa – Åland	72,7	(35,6)	(72,3)	(89,5)	93,7	89,8	(91,5)	97,5	89,2	(81,0)	(56,3)	(51,5)	80,0

8. Työlliset toimialoittain vuonna 2006
 Sysselsatta efter näringsgren år 2006
 Employed persons by industry in 2006

Toimiala Näringsgren Industry	TOL 2002	Vuosi, neljännes ²⁾ – År, kvartal ²⁾ – Year, quarter ²⁾				
		I–IV	I	II	III	IV
		1 000 henkeä – personer – persons				
KAIKKI TOIMIALAT	01–99	2 444	2 381	2 461	2 495	2 438
A, B Maa-, riista-, metsä- ja kalatalous	01–05	114	110	118	123	106
Maa-, riista- ja kalatalous	01, 05	91	89	95	100	82
Metsätalous	02	23	21	24	23	24
C–E Teollisuus	10–41	465	457	467	481	454
Kulutustavateollisuus	15–19	53	52	52	54	52
Metsäteollisuustuott. ja huonekalujen valm.	20–21, 361	78	77	79	82	76
Kustant., painam. ja ääni-ym. tallenteiden jäljent.	22	37	38	37	38	35
Metalli- yms. teollisuus	10–14, 27–35, 37	221	218	220	230	214
Muu teollisuus	23–26, 362–366, 40–41	76	73	78	78	77
F Rakentaminen	45	162	147	165	171	166
Maa- ja vesirakentaminen	451, 45219, 4523, 4524	38	34	37	41	39
Talonrakentaminen, rakennus-asennus, viimeistely	45211, 4522, 4525, 453, 454, 455	125	113	128	130	127
G Kauppa	50–52	303	291	308	310	305
Moott.ajon. kauppa	501, 503, 504	21	19	19	22	23
Huoltamotoiminta ja kotitalousesineiden korjaus	502, 505, 527	32	29	32	34	35
Agentuuritoim. ja tukkuk.	51	96	97	97	97	95
Vähittäiskauppa	521–526	155	147	161	158	153
H Majoitus- ja ravitsemist.	55	78	74	76	80	80
I Liikenne	60–64	181	178	181	184	181
Kuljetus	60–63	132	130	131	133	134
Tietoliikenne	64	49	48	50	50	47
J, K Rahoitus, vakuutus ja liike-elämän palvelut	65–74	336	321	336	345	342
Rahoitus- ja vak.toim.	65–67	47	44	50	47	48
Kiinteistöalan palvelut, vuokraus ja siivous	70, 71, 747	71	71	73	74	67
Tekninen palvelu ja palvelut liike-elämälle	72, 73, 741–746, 748	218	206	213	224	227
L–Q Julkiset ja muut palvelut	75–98	801	800	807	797	800
Julk.hall. ja maanpuol.	75	115	114	113	116	116
Koulutus	80	170	172	167	163	178
Terveyspalvelut	851, 852	177	175	178	177	176
Sosiaalipalvelut	853	195	201	199	190	189
Muut palvelut	90–98	145	138	150	150	141
X Toimiala tuntematon	99	(4)	(3)	(4)	4	(4)

1) Neljännesvuositiedot ovat epätarkempia kuin vuositiedot (ks. liite 2) – Uppgifterna på kvartalsnivå är inexactare än uppgifterna på årsnivå (se ss. 29–31) – Quarterly data are less accurate than annual data.

9. Työlliset ja työllisten prosenttijakaumat toimialan ja sukupuolen mukaan vuonna 2006
 Sysselessatta och procentuella fördelningar av sysselessatta efter näringsgren och kön år 2006
 Employed persons and percentage distribution of employed persons by industry and sex in 2006

Toimiala Näringsgren Industry	TOL 2002	Työlliset – Sysselessatta – Employed						
		Molemmat sukupuolet Båda könen Both sexes	Miehet Män Males	Naiset Kvinnor Females	Naisten osuus Andelen kvinnor Proportion of women	Molemmat sukupuolet Båda könen Both sexes	Miehet Män Males	Naiset Kvinnor Females
		1 000 henkeä – personer – persons			%			
KAIKKI TOIMIALAT	01–99	2 444	1 266	1 178	48,2	100	100	100
A, B Maa-, riista-, metsä- ja kalatalous	01–05	114	81	33	28,9	4,7	6,4	2,8
Maa-, riista- ja kalatalous	01, 05	91	61	31	33,8	3,7	4,8	2,6
Metsätalous	02	23	21	(2)	(9,3)	0,9	1,6	(0,2)
C–E Teollisuus	10–41	465	335	130	27,9	19,0	26,5	11,0
Kulutustavateollisuus	15–19	53	24	29	54,5	2,2	1,9	2,4
Metsäteollisuustuott. ja huonekalujen valm.	20–21, 361	78	62	17	21,6	3,2	4,9	1,4
Kustant., painam. ja äänim. tallenteiden jäljent.	22	37	18	18	50,0	1,5	1,4	1,6
Metalli- yms. teollisuus	10–14, 27–35, 37	221	177	44	19,8	9,0	14,0	3,7
Muu teollisuus	23–26, 362–366, 40–41	76	54	22	29,0	3,1	4,3	1,9
F Rakentaminen	45	162	152	10	6,3	6,6	12,0	0,9
Maa- ja vesirakentaminen	451, 45219, 4523, 4524	38	35	(3)	(7,9)	1,6	2,8	(0,3)
Talonrakentaminen, rakennus- asennus, viimeistely	45211, 4522, 4525, 453–455	125	117	7	5,8	5,1	9,3	0,6
G Kauppa	50–52	303	155	149	49,0	12,4	12,2	12,6
Moott. ajon. kauppa	501, 503, 504	21	16	5	21,8	0,8	1,3	0,4
Huoltamatoiminta ja kotitalousesineiden korjaus	502, 505, 527	32	26	6	19,7	1,3	2,0	0,5
Agentuuritoim. ja tukkuk.	51	96	65	31	32,5	3,9	5,1	2,7
Vähittäiskauppa	521–526	155	48	107	69,0	6,3	3,8	9,1
H Majoitus- ja ravitsemist.	55	78	21	57	72,7	3,2	1,7	4,8
I Liikenne	60–64	181	131	50	27,4	7,4	10,4	4,2
Kuljetus	60–63	132	103	30	22,5	5,4	8,1	2,5
Tietoliikenne	64	49	29	20	40,8	2,0	2,3	1,7
J, K Rahoitus, vakuutus ja liike-elämän palvelut	65–74	336	177	159	47,2	13,7	14,0	13,5
Rahoitus- ja vak.toim.	65–67	47	16	31	66,5	1,9	1,2	2,7
Kiinteistöalan palvelut, vuokraus ja siivous	70, 71, 747	71	33	38	53,5	2,9	2,6	3,2
Tekninen palvelu ja palvelut liike-elämälle	72, 73, 741–746, 748	218	128	89	41,0	8,9	10,1	7,6
L–Q Julkiset ja muut palvelut	75–98	801	212	589	73,6	32,8	16,7	50,0
Julk.hall. ja maanpuol.	75	115	54	61	53,1	4,7	4,2	5,2
Koulutus	80	170	57	114	66,8	7,0	4,5	9,6
Terveyspalvelut	851, 852	177	27	150	84,8	7,2	2,1	12,7
Sosiaalipalvelut	853	195	17	178	91,3	8,0	1,3	15,1
Muut palvelut	90–98	145	58	87	60,1	5,9	4,6	7,4
X Toimiala tuntematon	99	(4)	..	(2)	(57,9)	(0,2)	..	(0,2)

10. Työlliset toimialoittain iän mukaan vuonna 2006
 Sysselsatta näringsgrensvis efter ålder år 2006
 Employed persons by industry and age in 2006

Ikä Ålder Age	Työlliset – Sysselsatta – Employed											
	Kaikki toimialat 01–99 Alla näringsgrenar All industries			Toimiala (TOL 2002) – Näringsgren – Industry								
	Yhteensä Totalt Total	Miehet Män Males	Naiset Kvinnor Females	A, B Maa-, riista-, metsä- ja kala- talous 01–05	C–E Teolli- suus 10–41	F Raken- taminen 45	G Kauppa 50–52	H Majoitus- ja ravit- semis- toiminta 55	I Liikenne 60–64	J, K Rahoitus, vakuutus ja liike- elämän palvelut 65–74	L–Q Julkiset ja muut palvelut 75–98	X Tunte- maton 99
	1 000 henkeä – personer – persons											
15–74	2 444	1 266	1 178	114	465	162	303	78	181	336	801	(4)
15–19	72	34	38	(3)	10	5	15	6	6	9	17	..
20–24	195	100	95	(4)	35	14	43	14	15	29	41	..
25–29	255	144	112	5	52	16	35	11	20	44	72	..
30–34	254	137	116	9	52	15	33	8	18	38	82	..
35–39	287	153	134	10	57	22	40	8	22	36	91	..
40–44	325	171	154	16	66	25	35	8	25	42	108	..
45–49	319	159	160	16	60	20	32	8	24	41	118	..
50–54	318	158	160	16	62	21	29	6	23	42	117	..
55–59	279	137	142	18	53	16	27	5	19	37	103	..
60–64	113	58	55	11	16	6	12	..	8	15	44	..
65–69	20	11	8	(4)	(3)	(3)	.5	-
70–74	8	5	(3)	(3)	-
15–24	267	133	133	7	45	19	57	20	21	38	59	..
15–64	2 416	1 249	1 167	107	462	160	300	77	180	332	795	(4)
Prosenttia – Procent – Per cent												
15–74	100	100	100	100	100	100	100	100	100	100	100	
15–19	2,9	2,6	3,3	(3,0)	2,1	3,1	4,9	8,1	3,2	2,7	2,2	
20–24	8,0	7,9	8,1	(3,4)	7,5	8,5	14,0	18,1	8,5	8,5	5,2	
25–29	10,4	11,4	9,5	4,2	11,2	9,7	11,6	14,4	11,0	13,0	9,0	
30–34	10,4	10,9	9,9	7,9	11,2	9,1	10,7	10,6	9,7	11,3	10,2	
35–39	11,7	12,1	11,4	9,1	12,3	13,4	13,2	10,6	12,2	10,7	11,4	
40–44	13,3	13,5	13,1	13,6	14,2	15,4	11,5	10,4	13,7	12,4	13,5	
45–49	13,1	12,6	13,6	13,7	12,9	12,3	10,5	9,9	13,5	12,2	14,8	
50–54	13,0	12,4	13,6	13,9	13,3	13,1	9,7	8,1	12,8	12,5	14,6	
55–59	11,4	10,8	12,1	16,0	11,3	10,0	8,9	6,9	10,3	11,0	12,9	
60–64	4,6	4,6	4,7	9,3	3,4	3,9	3,8	..	4,5	4,5	5,5	
65–69	0,8	0,9	0,7	(3,4)	(0,8)	(1,0)	0,6	
70–74	0,3	0,4	(0,2)	(2,5)	
15–24	10,9	10,5	11,3	6,4	9,6	11,5	18,9	26,1	11,7	11,2	7,3	
15–64	98,9	98,7	99,1	93,9	99,5	98,6	98,8	99,4	99,3	98,8	99,2	

11. Työlliset toimialoittain ja lääneittäin vuonna 2006
 Sysselsatta efter näringsgren och län år 2006
 Employed persons by industry and province in 2006

Lääni Län Province	Toimiala (TOL 2002) – Näringsgren – Industry									
	Kaikki toimialat	A, B Maa-, riista-, metsä- ja kala- talous	C–E Teolli- suus	F Raken- taminen	G Kauppa	H Majoitus- ja ravitse- mis- toiminta	I Liikenne	J, K Rahoitus, vakuutus ja liike- elämän palvelut	L–Q Julkiset ja muut palvelut	X Tunte- maton
	01–99	01–05	10–41	45	50–52	55	60–64	65–74	75–98	99
	1 000 henkeä – personer – persons									
Koko maa – Hela landet – Whole country	2 444	114	465	162	303	78	181	336	801	(4)
Manner-Suomi – Fasta Finland – Mainland Finland	2 429	113	463	162	302	77	179	334	796	(4)
Etelä-Suomi – Södra Finland	1 067	23	174	67	159	34	87	182	339	..
Länsi-Suomi – Västra Finland	852	47	199	59	95	25	60	97	270	..
Itä-Suomi – Östra Finland	240	24	41	15	24	10	14	24	87	..
Oulu – Uleåborg	197	14	38	14	18	6	12	23	71	..
Lappi – Lappland	74	6	11	6	6	(3)	6	7	29	..
Ahvenanmaa – Åland	14	..	(1)	(1)	(2)	(1)	2	(2)	5	–
Prosenttia – Procent – Per cent										
Koko maa – Hela landet – Whole country	100	4,7	19,0	6,6	12,4	3,2	7,4	13,7	32,8	(0,2)
Manner-Suomi – Fasta Finland – Mainland Finland	100	4,7	19,1	6,6	12,4	3,2	7,4	13,8	32,8	(0,2)
Etelä-Suomi – Södra Finland	100	2,1	16,3	6,2	14,9	3,2	8,2	17,1	31,8	..
Länsi-Suomi – Västra Finland	100	5,5	23,4	6,9	11,1	2,9	7,0	11,4	31,6	..
Itä-Suomi – Östra Finland	100	10,0	17,2	6,3	10,0	3,9	6,0	10,1	36,3	..
Oulu – Uleåborg	100	7,1	19,4	7,2	9,3	3,1	6,0	11,7	35,9	..
Lappi – Lappland	100	7,6	14,6	7,9	8,3	(4,2)	7,8	10,0	39,5	..
Ahvenanmaa – Åland	100	..	(9,7)	(5,9)	(11,2)	(4,4)	16,3	(11,0)	35,9	–

12. Työlliset ammattiaseman ja sukupuolen mukaan vuonna 2006
 Sysselsatta efter yrkesställning och kön år 2006
 Employed persons by status in employment and sex in 2006

Ammattiasema Yrkesställning Status in employment	Työlliset – Sysselsatta – Employed					
	Molemmat sukupuolet Båda könen Both sexes	Miehet Män Males	Naiset Kvinnor Females	Molemmat sukupuolet Båda könen Both sexes	Miehet Män Males	Naiset Kvinnor Females
	1 000 henkeä – personer – persons			%		
Yhteensä – Totalt – Total	2 444	1 266	1 178	100,0	100,0	100,0
Palkansaajat – Löntagare – <i>Employees</i> ¹⁾	2 129	1 051	1 078	87,1	83,0	91,6
Työntekijät – Arbetare – <i>Wage earners</i>	746	524	221	30,5	41,4	18,8
Ylemmät toimihenkilöt – Högre tjänstemän – <i>Upper-level employees</i>	565	305	260	23,1	24,1	22,0
Alemmat toimihenkilöt – Lägre tjänstemän – <i>Lower-level employees</i>	817	220	597	33,4	17,4	50,7
Yrittäjät – Företagare – <i>Self-employed persons</i>	301	207	93	12,3	16,4	7,9
Yrittäjäperheenjäsenet – Företagarfamiljemedlemmar – <i>Unpaid family workers</i>	13	8	6	0,5	0,6	0,5

1) Ml. palkansaajat, joista tieto työntekijä/toimihenkilö on tuntematon – Inkl. löntagare för vilka uppgift arbetare/funktionär är okänd –
 Incl. employees whose industrial status as wage or salary earner is not known.

13. Työlliset ammattiaseman, iän ja toimialan mukaan vuonna 2006
 Sysselsatta efter yrkeställning, ålder och näringsgren år 2006
 Employed persons by status in employment, age and industry in 2006

Ikä Ålder Age	TOL 2002	Työlliset – Sysselsatta – Employed			
		Yhteensä Totalt Total	Palkansaajat Löntagare Employees	Yrittäjät Företagare Self-employed persons	Yrittäjäperheenjäsenet Företagarfamiljemed- lemmar Unpaid family workers
Toimiala Näringsgren Industry		1 000 henkeä – personer – persons			
15–74		2 444	2 129	301	13
15–19		72	68	..	(2)
20–24		195	189	6	..
25–29		255	239	16	..
30–34		254	229	24	..
35–39		287	248	39	..
40–44		325	282	43	..
45–49		319	276	43	..
50–54		318	270	47	..
55–59		279	232	45	..
60–64		113	88	24	..
65–69		20	8	9	(3)
70–74		8	(2)	4	..
15–24		267	257	7	(3)
15–64		2416	2119	288	9
KAIKKI TOIMIALAT	01–99	2 444	2 129	301	13
A, B Maa-, riista-, metsä- ja kalatalous	01–05	114	34	71	9
C–E Teollisuus	10–41	465	438	26	..
F Rakentaminen	45	162	123	39	..
G Kauppa	50–52	303	258	44	..
H Majoitus- ja ravitsemist.	55	78	67	10	..
I Liikenne	60–64	181	160	21	..
J, K Rahoitus, vakuutus ja liike-elämän palvelut	65–74	336	292	43	..
L–Q Julkiset ja muut palvelut	75–98	801	754	46	..
X Toimiala tuntematon	99	(4)	(3)

14. Työlliset ammatin (ammattiluokitus 2001) ja sukupuolen mukaan vuonna 2006
 Sysselsatta efter yrkesklassificeringen 2001 yrke och kön år 2006
 Employed persons by occupation (Occupational Classification 2001) and sex in 2006

Ammatti (Ammattiluokitus 2001) Yrke (Yrkesklassificeringen 2001) Occupation (Occupational Classification 2001) ¹⁾	Molemmat sukupuolet Båda könen Both sexes	Miehet Män Males	Naiset Kvinnor Females	Naisten osuus Andelen kvinnor Proportion of women	Molemmat sukupuolet Båda könen Both sexes	Miehet Män Males	Naiset Kvinnor Females
KAIKKI AMMATIT	0–990	2 444	1 266	1 178	48,2	100	100
Johtajat ja ylimmät virkamiehet	1	240	169	71	29,5	9,8	13,4
Ylimmät virkamiehet ja järjestöjen johtajat	11	8	4	(4)	(44,7)	0,3	0,3
Yritysten ja muiden toimintayksiköiden johtajat	12	159	106	53	33,2	6,5	8,4
Pienyritysten johtajat	13	73	59	15	19,9	3,0	4,6
Erityisasiantuntijat	2	429	214	215	50,1	17,6	16,9
Matemaattis-luonnontieteelliset ja tekniikan erityisasiantuntijat	21	139	114	25	18,2	5,7	9,0
Maa- ja metsätaloustieteiden ja terveydenhuollon erityisasiantuntijat	22	38	14	24	62,5	1,6	1,1
Opettajat ja muut opetusalan erityisasiantuntijat	23	122	39	83	67,9	5,0	3,1
Muiden alojen erityisasiantuntijat	24	129	46	83	64,0	5,3	3,7
Asiantuntijat	3	404	164	240	59,4	16,6	13,0
Luonnontieteen ja tekniikan asiantuntijat	31	90	73	17	18,5	3,7	5,8
Maa- ja metsätaloustieteiden ja terveydenhuollon asiantuntijat	32	103	14	89	86,1	4,2	1,1
Liikenneopettajat ym.	33
Liiketalan ja muiden palvelualojen asiantuntijat	34	211	76	135	64,1	8,6	6,0
Toimisto- ja asiakaspalvelutyöntekijät	4	170	35	136	79,8	7,0	2,7
Toimistotyöntekijät	41	130	30	101	77,3	5,3	2,3
Asiakaspalvelutyöntekijät	42	40	5	35	87,6	1,6	0,4
Palvelu-, myynti- ja hoitotyöntekijät	5	384	78	306	79,6	15,7	6,2
Palvelu-, suojelu- ja hoitotyöntekijät ym.	51	275	46	229	83,2	11,3	3,7
Mallit, myyjät ja tuote-esittelijät	52	109	32	77	70,8	4,5	2,5
Maanviljelijät, metsätyöntekijät ym.	6	105	70	35	33,4	4,3	5,6
Maanviljelijät, metsätyöntekijät ym.	61	105	70	35	33,4	4,3	5,6
Rakennus-, korjaus- ja valmistustyöntekijät	7	299	272	26	8,9	12,2	21,5
Kaivos-, louhos- ja rakennustyöntekijät	71	107	105	(2)	(1,9)	4,4	8,3
Konepaja- ja valimotyöntekijät sekä asentajat ja korjaajat	72	149	142	7	4,9	6,1	11,2
Hienomekaniikan ja taideteollisuuden työntekijät	73	11	6	5	46,8	0,5	0,5
Muut valmistustyöntekijät	74	31	19	12	37,9	1,3	1,5
Prosessi- ja kuljetustyöntekijät	8	202	167	35	17,4	8,3	13,2
Prosessityöntekijät	81	37	33	(4)	(10,5)	1,5	2,6
Teollisuustuotteiden valmistajat ja kokoonpanijat	82	65	38	27	41,4	2,6	3,0
Kuljettajat, vesiliikennetyöntekijät ym.	83	100	96	4	4,4	4,1	7,6
Muut työntekijät	9	199	86	112	56,6	8,1	6,8
Muut palvelutyöntekijät	91	139	41	97	70,2	5,7	3,3
Maa- ja metsätalouden avustavat työntekijät	92
Teollisuuden ja rakentamisen avustavat työntekijät	93	59	44	14	24,4	2,4	3,5
Sotilaat	0	10	9	0,4	0,7
Sotilaat	01	10	9	0,4	0,7
Tuntematon	990	(2)	(0,1)	..

1) Ks. ammattiluokitus 2001 liite 4. Taulukko on saatavissa myös vuoden 1987 ammattiluokituksella. – Se yrkesklassificeringen 2001 i bilaga 4. Tabellen fås också enligt yrkesklassificeringen år 1987. – See Occupational Classification 2001, Appendix 4. Table following the Classification of Occupations 1987 is also available.

15. Palkansaajat¹⁾ sosioekonomisen aseman ja sukupuolen mukaan vuonna 2006
 Löntagare¹⁾ efter socioekonomisk ställning och kön år 2006
 Employees¹⁾ by socio-economic group and sex in 2006

Sosioekonominen asema Sosioekonomisk ställning Socio-economic status ²⁾	Molemmat sukupuolet Båda könen Both sexes	Miehet Män Males	Naiset Kvinnor Females	Naisten osuus Andelen kvinnor Proportion of women	Molemmat sukupuolet Båda könen Both sexes	Miehet Män Males	Naiset Kvinnor Females	
	1 000 henkeä – personer – persons			%				
Yhteensä – Totalt – Total	2 129	1 051	1 078	50,6	100	100	100	
Ylemmät toimihenkilöt	3	565	305	260	46,0	26,5	29,0	24,1
Johdotehtävissä toimivat	31	119	81	37	31,5	5,6	7,7	3,5
Valmistelu-, esittely-, tutkimus- ja suunnittelutehtävissä toimivat	32	144	97	47	32,9	6,8	9,2	4,4
Opetustehtävissä toimivat	33	95	32	64	66,7	4,5	3,0	5,9
Muut ylemmät toimihenkilöt	34	207	96	111	53,8	9,7	9,1	10,3
Alemmat toimihenkilöt	4	817	220	597	73,1	38,4	20,9	55,3
Esimiestehtävissä toimivat	41	136	93	42	31,1	6,4	8,9	3,9
Itsenäistä tai monipuolista toimisto- tai myyntityötä tekevät	42	313	70	243	77,7	14,7	6,6	22,5
Epäitsenäistä tai rutiinomaista toimisto- tai myyntityötä tekevät	43	41	7	34	82,2	1,9	0,7	3,1
Muut alemmat toimihenkilöt	44	328	50	278	84,8	15,4	4,7	25,8
Työntekijät	5	745	524	221	29,7	35,0	49,8	20,5
Maa- ja metsätalouden työntekijät	51	29	19	10	35,3	1,4	1,8	1,0
Teollisuustyöntekijät	52	310	268	43	13,8	14,6	25,5	4,0
Muut tuotantotyöntekijät	53	135	83	52	38,6	6,3	7,9	4,8
Jakelu- ja palvelutyöntekijät	54	270	154	116	42,9	12,7	14,7	10,7
Tuntematon	9	(3)	(2)	(0,2)	(0,2)	..

1) Työlliset palkansaajat – Sysselsatta löntagare – Employed employees

2) Ks. sosioekonomisen aseman luokitus liite 5 – Se klassificering av socioekonomisk ställning i bilaga 5 – See Classification of socio-economic status, Appendix 5.

16. Työlliset työnantajasektorin mukaan toimialoittain vuonna 2006
 Sysselsatta efter arbetsgivarsektor och näringsgren år 2006
 Employed persons by employer sector and industry in 2006

Toimiala Näringsgren Industry	TOL 2002	Työlliset – Sysselsatta – Employed				
		Yhteensä Totalt Total ¹⁾	Työnantaja – Arbetsgivare – Employer			
			Julkinen sektori – Offentlig sektor – Public sector			Yksityinen sektori Privat sektor Private sector
			Yhteensä Totalt Total	Valtio Staten State	Kunta, kuntayhtymä Kommun, samkommun Municipality, joint municipal authority	
1 000 henkeä – personer – persons						
KAIKKI TOIMIALAT	01–99	2 444	656	149	507	1 786
A, B Maa-, riista-, metsä- ja kalatalous	01–05	114	9	..	7	105
Maa-, riista- ja kalatalous	01, 05	91	7	..	7	84
Metsätalous	02	23	21
C–E Teollisuus	10–41	465	7	..	6	458
Kulutustavateollisuus	15–19	53	53
Metsäteollisuustuott. ja huonekalujen valm.	20–21, 361	78	–	–	–	78
Kustant., painam. ja ääni-ym. tallenteiden jäljent.	22	37	..	–	..	36
Metalli- yms. teollisuus	10–14, 27–35, 37	221	220
Muu teollisuus	23–26, 362–366, 40–41	76	6	..	6	70
F Rakentaminen	45	162	7	(2)	5	155
Maa- ja vesirakentaminen	451, 45219, 4523, 4524	38	7	(2)	5	31
Talonrakentaminen, rakennus-asennus, viimeistely	45211, 4522, 4525, 453, 454, 455	125	..	–	..	124
G Kauppa	50–52	303	..	–	..	302
Mooitt. ajon. kauppa	501, 503, 504	21	..	–	–	21
Huoltamotoiminta ja kotitalousesineiden korjaus	502, 505, 527	32	..	–	..	31
Agentuuritoim. ja tukkuk.	51	96	..	–	..	96
Vähittäiskauppa	521–526	155	..	–	..	155
H Majoitus- ja ravitsemist.	55	78	6	–	6	72
I Liikenne	60–64	181	9	6	(3)	172
Kuljetus	60–63	132	9	6	(3)	123
Tietoliikenne	64	49	–	49
J, K Rahoitus, vakuutus ja liike-elämän palvelut	65–74	336	55	27	28	281
Rahoitus- ja vak.toim.	65–67	47	46
Kiinteistöalan palvelut, vuokraus ja siivous	70, 71, 747	71	13	..	12	58
Tekninen palvelu ja palvelut liike-elämälle	72, 73, 741–746, 748	218	41	25	16	177
L–Q Julkiset ja muut palvelut	75–98	801	562	112	450	238
Julk.hall. ja maanpuol.	75	115	110	77	33	4
Koulutus	80	170	147	30	117	23
Terveyspalvelut	851, 852	177	141	..	140	36
Sosiaalipalvelut	853	195	138	..	138	56
Muut palvelut	90–98	145	26	(4)	22	119
X Toimiala tuntematon	99	(4)	..	–	..	(3)

1) Ml. työnantajasektori tuntematon – Inkl. arbetsgivarsektor okänd – Incl. employer sector unknown

17. Työlliset työssäolon mukaan toimialoittain vuonna 2006
 Sysselsatta efter deltagande i arbete näringsgrensvis år 2006
 Employed persons by work attendance and by industry in 2006

Vuosi, neljännes År, kvartal Year, quarter	TOL 2002	Työlliset yhteensä Sysse- satta totalt Employed, total	Työssä i arbete At work	Poissa työstä – Frånvarande – Absent from work				Työssä- oloaste Relativt närvarotal Rate of persons at work
				Yhteensä Totalt Total ¹⁾	Lomalla På semester On holiday	Sairaana Sjuk On sick leave	Muu syy Annan orsak Other reason ²⁾	
Toimiala Näringsgren Industry	1 000 henkeä – personer – persons							%
I – IV								
Miehet – Män – Males		1 266	1 101	165	114	29	21	87,0
Naiset – Kvinnor – Females		1 178	980	198	116	32	50	83,2
Molemmat sukupuolet – Båda könen – Both sexes		2 444	2 081	363	230	61	71	85,2
i ³⁾		2 381	2 116	265	125	66	72	88,9
II		2 461	2 137	324	189	62	71	86,9
III		2 495	1 907	588	467	50	67	76,4
IV		2 438	2 163	275	137	65	72	88,7
I – IV								
KAIKKI TOIMIALAT	01–99	2 444	2 081	363	230	61	71	85,2
A, B Maa-, riista-, metsä- ja kalatalous	01–05	114	103	11	4	(3)	(4)	90,3
C–E Teollisuus	10–41	465	399	66	45	12	10	85,8
F Rakentaminen	45	162	141	21	13	5	(3)	87,0
G Kauppa	50–52	303	266	37	23	6	8	87,8
H Majoitus- ja ravitsemist.	55	78	65	13	6	..	4	83,9
I Liikenne	60–64	181	154	27	17	5	4	85,2
J, K Rahoitus, vakuutus ja liike-elämän palvelut	65–74	336	290	45	29	7	9	86,5
L–Q Julkiset ja muut palvelut	75–98	801	658	143	92	22	28	82,2
X Toimiala tuntematon	99	(4)	(3)

1) Ml. ne, joiden työstä poissaolon syystä ei ole tietoa – Inkl. de personer för vilka uppgifter om orsaken till arbetsfrånvaron saknas – Including those whose reason for absence from work is not known

2) Ml. vanhempainlomalla olleet – Incl. those having been on parental leave

3) Neljännesvuositiedot ovat epätarkempia kuin vuositiedot (ks. liite 2) – Uppgifterna på kvartalsnivå är inexactare än uppgifterna på årsnivå (se ss. 29–31) – Quarterly data are less accurate than annual data.

18. Työlliset normaalin työajan ja sukupuolen mukaan toimialoittain vuonna 2006
 Sysselsatta efter normal arbetstid, kön och näringsgren år 2006
 Employed persons by normal working hours, sex and industry in 2006

Sukupuoli Kön Sex	TOL 2002	Työlliset – Sysselsatta – Employed								
		Yhteensä Totalt Total	Tuntia viikossa – Timmar i veckan – Hours per week					Osa-aikatyölliset Deltidsysselsatta Part-time employed ¹⁾		
			1–19	20–29	30–40	41–	Tuntematon Okänd Unknown		Osuus työllisistä Andelen av sysselsatta Proportion of employ- yed	
Toimiala Näringsgren Industry		1 000 henkeä – personer – persons							%	
Molemmat sukupuolet – Båda könen – Both sexes		2 444	144	134	1 800	345	21	343	14,0	
Miehet – Män – Males		1 266	52	51	904	249	10	117	9,3	
Naiset – Kvinnor – Females		1 178	92	83	896	96	10	226	19,2	
Naimattomat – Ogifta – Single		582	60	44	434	38	5	131	22,5	
Naimisissa – Gifta – Married		596	31	39	462	58	5	95	15,9	
KAIKKI TOIMIALAT		01–99	2 444	144	134	1 800	345	21	343	14,0
A, B	Maa-, riista-, metsä- ja kalatalous	01–05	114	10	9	40	51	(3)	22	19,0
C–E	Teollisuus	10–41	465	10	10	401	42	..	24	5,1
F	Rakentaminen	45	162	(3)	(3)	122	32	..	8	5,1
G	Kauppa	50–52	303	24	21	206	50	(2)	67	22,0
H	Majoitus- ja ravitsemist.	55	78	10	8	48	12	..	23	29,6
I	Liikenne	60–64	181	10	9	117	43	..	22	12,1
J, K	Rahoitus, vakuutus ja liike-elämän palvelut	65–74	336	24	19	247	43	(3)	53	15,7
L–Q	Julkiset ja muut palvelut	75–98	801	52	54	617	71	7	124	15,4
X	Toimiala tuntematon	99	(4)	(2)

1) Omasta mielestään osa-aikatyötä tehneet työlliset – Sysselsatta som själva anser sig ha deltidsarbete – Employed persons describing themselves as part-time workers

19. Työllisten keskimääräinen normaali viikkotyöaika ammattiaseman mukaan toimialoittain vuonna 2006
 De sysselsattas normala veckoarbetstid i medeltal efter yrkesställning och näringsgren år 2006
 Employed persons' normal weekly hours of work: averages by status in employment and industry in 2006

Toimiala Näringsgren Industry	TOL 2002	Työlliset – Sysselsatta – Employed						
		Yhteensä Totalt Total	Palkansaajat – Löntagare – Employees					Yrittäjät ja yrittäjä- perheen- jäsenet Företaga- re och företagar- familje- medlem- mar Self- employed and unpaid family workers
			Yhteensä Totalt ¹⁾	Työnteki- jät Arbetare Wage earners	Toimihenkilöt – Tjänstemän – Salaried employees			
					Yhteensä Totalt Total	Ylemmät toimi- henkilöt Högre tjänste- män Upper- level employ- ees	Alemmat toimihen- kilöt Lägre tjänste- män Lower- level employ- ees	
tuntia viikossa – timmar per vecka – hours per week								
KAIKKI TOIMIALAT	01–99	37,6	36,7	37,0	36,6	37,8	35,7	43,6
A, B Maa-, riista-, metsä- ja kalatalous	01–05	44,0	38,3	38,1	39,0	(40,5)	38,2	46,4
Maa-, riista- ja kalatalous	01, 05	45,2	37,2	37,1	(38,2)	..	(37,8)	47,2
Metsätalous	02	39,0	39,6	40,0	39,3	(40,6)	38,5	37,6
C–E Teollisuus	10–41	38,9	38,7	38,5	39,0	39,7	38,1	42,9
Kulutustavateollisuus	15–19	38,7	38,1	37,8	38,9	41,1	37,3	43,1
Metsäteollisuustuott. ja huonekalujen valm.	20–21, 361	39,1	38,9	38,5	39,9	41,6	38,6	42,9
Kustant., painam. ja ääni- ym. tallenteiden jäljent.	22	36,5	36,2	34,4	37,1	37,2	36,9	(40,1)
Metalli- yms. teollisuus	10–14, 27–35, 37	39,4	39,2	39,1	39,2	39,8	38,3	43,7
Muu teollisuus	23–26, 362–366, 40–41	38,9	38,7	38,5	39,1	40,4	38,1	(42,6)
F Rakentaminen	45	41,3	39,6	39,8	39,0	40,7	37,9	46,4
Maa- ja vesirakentaminen	451, 45219, 4523, 4524	41,9	40,3	41,0	38,1	(38,7)	37,9	47,4
Talonrakentaminen, rakennus- asennus, viimeistely	45211, 4522, 4525, 453, 454, 455	41,1	39,4	39,4	39,3	41,2	38,0	46,1
G Kauppa	50–52	36,5	35,1	36,3	34,8	40,1	33,3	45,0
Moott.ajon. kauppa	501, 503, 504	39,9	38,5	38,1	38,7	(40,7)	38,2	(50,2)
Huoltamot toiminta ja kotitalouksineiden korjaus	502, 505, 527	40,0	37,0	37,5	35,7	..	35,2	47,7
Agentuuritoim. ja tukkuk.	51	39,5	38,9	37,0	39,5	41,3	38,0	43,0
Vähittäiskauppa	521–526	33,5	31,9	32,4	31,9	37,1	31,3	44,5
H Majoitus- ja ravitsemist.	55	35,3	32,4	31,0	37,0	39,5	35,5	53,9
I Liikenne	60–64	39,8	38,6	38,8	38,2	39,9	37,2	49,7
Kuljetus	60–63	42,1	40,6	41,6	38,9	41,4	37,7	50,0
Tietoliikenne	64	33,9	33,9	30,7	37,2	38,2	36,1	30,2

(19. jatk. – forts. – cont.)

Toimiala Näringsgren Industry	TOL 2002	Työlliset – Sysselsatta – <i>Employed</i>							Yrittäjät ja yrittäjä- perheen- jäsenet Företaga- re och företagar- familje- medlem- mar Self- employed and unpaid family workers
		Yhteensä Totalt Total	Palkansaajat – Löntagare – <i>Employees</i>						
			Yhteensä Totalt Total ¹⁾	Työnteki- jät Arbetare Wage earners	Toimihenkilöt – Tjänstemän – <i>Salaried employees</i>				
					Yhteensä Totalt Total	Ylemmät toimi- henkilöt Högre tjänste- män Upper- level employ- ees	Alemmat toimihen- kilöt Lägre tjänste- män Lower- level employ- ees		
tuntia viikossa – timmar per vecka – <i>hours per week</i>									
J, K Rahoitus, vakuutus ja liike-elämän palvelut	65–74	36,6	36,6	33,7	37,1	38,8	35,2	38,8	
Rahoitus- ja vak.toim.	65–67	37,7	37,8	..	38,1	41,1	36,2	(36,3)	
Kiinteistöalan palvelut, vuokraus ja siivous	70, 71, 747	35,4	34,7	33,2	37,5	(39,6)	37,1	41,1	
Tekninen palvelu ja palvelut liike-elämälle	72, 73, 741–746, 748	36,7	36,5	34,7	36,8	38,4	34,2	38,4	
L–Q Julkiset ja muut palvelut	75–98	35,8	35,8	34,7	36,0	35,8	36,1	35,2	
Julk.hall. ja maanpuol.	75	37,3	37,3	38,2	37,2	38,0	36,6	–	
Koulutus	80	34,4	34,5	34,5	34,5	34,7	33,9	(28,7)	
Terveyspalvelut	851, 852	36,4	36,6	36,8	36,5	37,2	36,4	33,5	
Sosiaalipalvelut	853	37,0	36,8	32,6	37,3	37,1	37,3	45,5	
Muut palvelut	90–98	33,7	33,4	33,6	33,3	34,9	31,9	35,1	
X Toimiala tuntematon	99	(32,9)	(33,4)	..	(34)	

1) Ml. palkansaajat, joista tieto työntekijä/toimihenkilö on tuntematon – Inkl. löntagare för vilka uppgift arbetare/funktionär är okänd – *Incl. employees whose industrial status as wage or salary earner is not known.*

20. **Yli- ja sivutyötä tehneet sekä yli- ja sivutyöasteet toimialoittain vuonna 2006**
Personer som utfört övertidsarbete eller haft bisyssla samt relativa övertids- och bisysslotalter näringsgren år 2006
Number and rates of employed persons on overtime and with secondary jobs by industry in 2006

Vuosi, neljännes År, kvartal Year, quarter	TOL 2002	Työlliset yhteensä Sysseisatta totalt Employed, total	Yliytöä tehneet Utfört övertids- arbete Persons having worked over- time ¹⁾	Sivutyötä tehneet Haft bisyssla Persons having worked at secondary jobs ²⁾	Yliytöaste Relativt övertidstal Rate of persons on overtime ³⁾	Sivutyö- aste Relativt bisysslotal Rate of persons with secon- dary jobs ²⁾
I – IV						
Miehet – Män – Males		1 266	101	47	8,0	3,7
Naiset – Kvinnor – Females		1 178	68	36	5,8	3,1
Molemmat sukupuolet – Båda könen – Both sexes		2 444	169	83	6,9	3,4
I		2 381	169	83	7,1	3,5
II		2 461	162	83	6,6	3,4
III		2 495	159	85	6,4	3,4
IV		2 438	187	82	7,7	3,4
I – IV						
KAIKKI TOIMIALAT	01–99	2 444	169	83	6,9	3,4
A, B Maa-, riista-, metsä- ja kalatalous	01–05	114	(3)	7	(2,5)	5,8
Maa-, riista- ja kalatalous	01, 05	91	..	6	..	6,0
Metsätalous	02	23
C–E Teollisuus	10–41	465	44	10	9,4	2,2
Kulutustavateollisuus	15–19	53	5	..	8,7	..
Metsäteollisuustuott. ja huonekalujen valm.	20–21, 361	78	6	..	7,2	..
Kustant., painam. ja ääni- ym. tallenteiden jäljent.	22	37	(3)	..	(9,0)	..
Metalli- yms. teollisuus	10–14, 27–35, 37	221	22	4	9,9	1,8
Muu teollisuus	23–26, 362–366, 40–41	76	8	(2)	11,0	(2,6)
F Rakentaminen	45	162	15	(4)	9,2	(2,2)
Maa- ja vesirakentaminen	451, 45219, 4523, 4524	38	5	..	13,9	..
Talonrakentaminen, rakennus- asennus, viimeistely	45211, 4522, 4525, 453, 454, 455	125	10	(3)	7,8	(2,3)
G Kauppa	50–52	303	19	9	6,1	2,9
Moottorin. kauppa	501, 503, 504	21
Huoltamatoiminta ja kotitalousesineiden korjaus	502, 505, 527	32	(2)	..	(6,9)	..
Agentuuritoim. ja tukkuk.	51	96	8	(3)	7,8	(2,9)
Vähittäiskauppa	521–526	155	7	5	4,4	3,1
H Majoitus- ja ravitsemist.	55	78	5	(3)	6,5	(3,8)

(20. jatk. - forts. - cont.)

Vuosi, neljännes År, kvartal Year, quarter	TOL 2002	Työlliset yhteensä Sysselsatta totalt Employed, total	Yliytötä tehneet Utfört övertids- arbete Persons having worked over- time ¹⁾	Sivutyötä tehneet Haft bisyssla Persons having worked at secondary jobs ²⁾	Ylityöaste Relativt övertidstal Rate of persons on overtime ³⁾	Sivutyö- aste Relativt bisysslotal Rate of persons with secor- dary jobs ²⁾
		1 000 henkeä - personer - persons				%
I Liikenne	60-64	181	19	6	10,4	3,3
Kuljetus	60-63	132	15	4	11,4	3,1
Tietoliikenne	64	49	(4)	..	(7,7)	..
J, K Rahoitus, vakuutus ja liike-elämän palvelut	65-74	336	22	11	6,7	3,3
Rahoitus- ja vak.toim.	65-67	47	(3)	..	(5,6)	..
Kiinteistöalan palvelut, vuokraus ja siivous	70, 71, 747	71	4	(3)	5,8	(4,4)
Tekninen palvelu ja palvelut liike-elämälle	72, 73, 741-746, 748	218	16	7	7,2	3,1
L-Q Julkiset ja muut palvelut	75-98	801	43	34	5,3	4,3
Julk.hall. ja maanpuol.	75	115	7	(3)	5,8	(2,9)
Koulutus	80	170	6	11	3,2	6,4
Terveyspalvelut	851, 852	177	13	8	7,3	4,5
Sosiaalipalvelut	853	195	10	4	5,3	2,3
Muut palvelut	90-98	145	7	8	5,1	5,3
X Toimiala tuntematon	99	(4)	..	0	..	0,8

1) Yliytötä tehneet palkansaajat - Löntagare som utfört övertidsarbete - Employees having worked overtime

2) Tässä sivutyötä tehneiden toimiala määräytyy henkilön päätyön toimialan mukaan - Här bestäms näringsgrenen för personer med bisyssla enligt huvudsysslans näringsgren - Here the industry of a person with a secondary job is determined according to his/her main job

3) Yliytötä tehneiden palkansaajien osuus kaikista työllisistä - Den procentuella andelen löntagare som utfört övertidsarbete av alla sysselsatta - The rate of employees working overtime to the total number of employed persons

21. Palkansaajien erityyppiset työsuhteet sukupuolen ja iän mukaan vuonna 2006
 Olika typer av anställningsförhållanden för löntagare efter kön och ålder år 2006
 Different types of employment relationships by sex and age in 2006

Ikä Ålder Age	Palkansaajat yhteensä Löntagare totalt Employees, total	Työsuhteen laatu – Anställningsförhållande – Type of employment relationship						
		Jatkuva työ – Permanent arbete – Permanent work				Määräaikainen työ – Visstidsarbete – Fixed-term work ¹⁾		
		Yhteensä Totalt Total	Osuus pal- kansaajista Andelen av löntagare Proportion of employees	Kokoaikatyö Heltidsarbete Full-time work	Osa-aikatyö Deltids- arbete Part-time work ²⁾	Yhteensä Totalt Total	Osuus pal- kansaajista Andelen av löntagare Proportion of employees	Kokoai- kaityö Heltids- arbete Full-time work
1 000 henkeä – personer – persons	%	1 000 henkeä – personer – persons		%	1 000 henkeä – personer – persons			

Molemmat sukupuolet – Båda könen – Both sexes

15–74	2 129	1 780	83,6	1 580	199	349	16,4	261	89
15–19	68	31	45,9	8	24	37	54,1	20	17
20–24	189	112	59,4	75	37	77	40,6	54	22
25–29	239	176	73,5	156	20	63	26,5	51	12
30–34	229	191	83,3	179	12	38	16,6	32	6
35–39	248	217	87,4	201	16	31	12,7	27	5
40–44	282	252	89,5	238	14	29	10,4	23	6
45–49	276	251	91,0	238	13	25	9,0	20	5
50–54	270	244	90,6	234	11	25	9,4	20	6
55–59	232	216	93,4	194	22	15	6,6	11	5
60–64	88	82	93,6	55	27	6	6,4	(2)	(3)
65–74	10	8	75,7	(3)	5	(2)	(23,3)
15–24	257	143	55,8	83	61	114	44,2	74	40
15–64	2119	1772	83,6	1 577	195	347	16,4	260	87

Miehet – Män – Males

15–74	1051	918	87,3	860	58	133	12,7	105	28
15–19	31	14	43,6	5	9	18	56,7	11	7
20–24	96	62	64,3	50	12	34	35,6	27	7
25–29	132	105	79,9	99	7	27	20,1	22	5
30–34	122	108	88,5	105	(3)	14	11,5	12	..
35–39	126	117	92,7	114	(3)	9	7,4	9	..
40–44	141	133	94,2	131	(2)	8	5,8	7	..
45–49	130	124	95,3	121	(3)	6	4,6	5	..
50–54	125	116	93,2	115	..	9	6,8	7	..
55–59	104	99	94,9	93	6	5	5,1	4	..
60–64	39	37	94,2	26	11	(2)	(5,8)
65–74	5	(3)	(68,9)
15–24	127	75	59,2	55	20	52	40,8	38	14
15–64	1 047	915	87,4	858	56	132	12,6	105	27

(21. jatk. – forts. – cont.)

Ikä Ålder Age	Palkansaajat yhteensä Löntagare totalt Employees, total	Työsuhteen laatu – Anställningsförhållande – Type of employment relationship							
		Jatkuva työ – Permanent arbete – Permanent work				Määräaikainen työ – Visstidsarbete – Fixed-term work ¹⁾			
		Yhteensä Totalt Total	Osuus pal- kansaajista Andelen av löntagare Proportion of employees	Kokoaikatyö Heltidsarbete Full-time work	Osa-aikatyö Deltids- arbete Part-time work ²⁾	Yhteensä Totalt Total	Osuus pal- kansaajista Andelen av löntagare Proportion of employees	Kokoai- ka- työ Heltids- arbete Full-time work	Osa-ai- ka- työ Deltids- arbete Part-time work ²⁾
Naiset – Kvinnor – Females									
15–74	1 078	862	80,0	721	141	216	20,0	155	61
15–19	37	18	48,1	(3)	15	19	51,9	9	11
20–24	93	50	54,1	25	26	43	45,7	28	15
25–29	107	70	65,6	57	13	37	34,3	30	7
30–34	107	83	77,5	73	10	24	22,4	20	(4)
35–39	122	100	81,8	87	13	22	18,2	18	4
40–44	140	119	84,8	107	12	21	15,1	16	5
45–49	146	127	87,1	117	10	19	12,9	15	(4)
50–54	145	128	88,4	119	9	17	11,7	13	5
55–59	128	118	92,2	101	16	10	7,8	7	(3)
60–64	48	45	93,1	29	15	(3)	(6,9)	..	(2)
65–74	6	5	82,5	..	(3)
15–24	130	68	52,4	28	40	62	47,5	36	26
15–64	1 073	857	79,9	719	138	215	20,0	155	60

1) Ml. palkansaajat, joiden työsuhteen laatu on tuntematon – Inkl. löntagare för anställningsförhållande är okänd – Incl. employees whose type of employment relationships is unknown.

2) Omasta mielestään osa-aikatyötä tehneet palkansaajat – Löntagare som själva anser sig ha deltidarbete – Employees describing themselves as part-time workers

22. Erityyppiset työsuhteet palkansaajilla, joiden nykyinen työ on kestänyt alle vuoden, sukupuolen ja iän mukaan vuonna 2006
 Olika typer av anställningsförhållanden för löntagare, vars nuvarande arbete har pågått mindre än ett år, efter kön och ålder år 2006
 Different types of employment relationships of employees whose present work has continued less than one year by sex and age in 2006

Ikä Ålder Age	Palkansaajat yhteensä Löntagare totalt Employees, total	Työsuhteen laatu – Anställningsförhållande – Type of employment relationship							
		Jatkuva työ – Permanent arbete – Permanent work				Määräaikainen työ – Visstidsarbete – Fixed-term work ¹⁾			
		Yhteensä Totalt Total	Osuus pal- kansaajista Andelen av löntagare Proportion of employees	Kokoaikatyö Heltids- arbete Full-time work	Osa-aikatyö Deltids- arbete Part-time work ²⁾	Yhteensä Totalt Total	Osuus pal- kansaajista Andelen av löntagare Proportion of employees	Kokoaikatyö Heltids- arbete Full-time work	Osa-aikatyö Deltids- arbete Part-time work ²⁾
1 000 henkeä – personer – persons	%	1 000 henkeä – personer – persons		%	1 000 henkeä – personer – persons				
Molemmat sukupuolet – Båda könen – Both sexes									
15–64	446	211	47,3	162	49	235	52,6	171	64
15–24	162	65	40,3	34	31	97	59,6	64	33
15–19	55	21	37,2	6	15	35	62,8	19	16
20–24	107	45	41,9	28	16	62	58,1	45	17
25–29	78	38	48,5	32	6	40	51,5	32	8
30–49	157	86	54,9	78	9	71	45,0	57	14
50–64	49	21	43,6	19	(3)	27	55,9	19	8
Miehet – Män – Males									
15–64	209	116	55,6	100	16	93	44,3	73	20
15–24	78	33	42,4	22	11	45	57,6	33	12
15–19	26	9	34,5	(3)	6	17	65,5	11	6
20–24	53	24	46,2	19	5	28	53,8	23	6
25–29	38	21	56,6	19	..	16	43,4	13	(3)
30–49	70	49	69,7	46	(3)	22	30,8	19	(3)
50–64	23	13	56,6	12	..	10	44,3	8	(2)
Naiset – Kvinnor – Females									
15–64	237	95	39,9	62	32	142	60,0	98	44
15–24	84	32	38,3	12	21	51,7	61,5	30	22
15–19	30	12	39,6	(2)	9	18	60,4	8	10
20–24	54	20	37,7	9	11	34	62,3	22	12
25–29	40	16	41,0	12	4	24	59,0	18	5
30–49	87	38	43,0	32	6	50	57,0	38	12
50–64	26	9	33,8	7	..	17	66,9	11	6

1) Ml. palkansaajat, joiden työsuhteen laatu on tuntematon – Inkl. löntagare med anställningsförhållanden där varaktigheten är okänd – Incl. employees whose type of employment relationships is unknown.

2) Omasta mielestään osa-aikatyötä tehneet palkansaajat – Löntagare som själva anser sig ha deltidarbete – Employees describing themselves as part-time workers

23.

Palkansaajien erityyppiset työsuhteet toimialoittain vuonna 2006
Olika typer av anställningsförhållanden för löntagare efter näringsgren år 2006
Different types of employment relationships by industry in 2006

Toimiala Näringsgren Industry	TOL 2002	Palkan- saajat yhteensä Löntagare totalt Employees, total	Työsuhteen laatu – Anställningsförhållande – Type of employment relationship					
			Jatkuva työ – Permanent arbete – Permanent work			Määräaikainen työ – Visstidsarbete – Fixed-term work ¹⁾		
			Yhteensä Totalt Total	Kokoaikatyö Heltids- arbete Full-time work	Osa-aikatyö Deltids- arbete Part-time work ²⁾	Yhteensä Totalt Total	Kokoaikatyö Heltids- arbete Full-time work	Osa-aikatyö Deltids- arbete Part-time work ²⁾
1 000 henkeä – personer – persons								
KAIKKI TOIMIALAT	01–99	2 129	1 780	1 580	199	349	261	89
A, B Maa-, riista-, metsä- ja kalatalous	01–05	34	27	24	(3)	7	5	(2)
C–E Teollisuus	10–41	438	399	383	16	39	35	4
F Rakentaminen	45	123	107	103	4	16	14	..
G Kauppa	50–52	258	228	180	48	30	17	13
H Majoitus- ja ravitsem.	55	67	56	39	17	11	6	6
I Liikenne	60–64	160	144	130	14	16	11	5
J, K Rahoitus, vakuutus ja liike-elämän palvelut	65–74	292	251	218	33	41	30	11
L–Q Julkiset ja muut palvelut	75–98	754	567	502	65	187	141	46
X Toimiala tuntematon	99	(3)	(2)
Prosenttia – Procent – Per cent								
KAIKKI TOIMIALAT	01–99	100	83,6	74,2	9,4	16,4	12,2	4,2
A, B Maa-, riista-, metsä- ja kalatalous	01–05	100	78,9	71,2	(7,7)	21,4	15,4	(5,9)
C–E Teollisuus	10–41	100	91,0	87,4	3,5	9,0	8,1	0,9
F Rakentaminen	45	100	87,0	83,6	3,4	13,1	11,7	..
G Kauppa	50–52	100	88,4	69,8	18,5	11,6	6,5	5,1
H Majoitus- ja ravitsem.	55	100	83,1	58,2	24,8	16,9	8,6	8,3
I Liikenne	60–64	100	90,2	81,3	9,0	9,7	6,6	3,1
J, K Rahoitus, vakuutus ja liike-elämän palvelut	65–74	100	85,9	74,6	11,2	14,0	10,4	3,6
L–Q Julkiset ja muut palvelut	75–98	100	75,1	66,5	8,6	24,8	18,7	6,1
X Toimiala tuntematon	99	100	(66,6)

1) Ml. palkansaajat, joiden työsuhteen laatu on tuntematon – inkl. löntagare för anställningsförhållande är okänd – Incl. employees whose type of employment relationships is unknown

2) Omasta mielestään osa-aikatyötä tehneet palkansaajat – Löntagare som själva anser sig ha deltidsarbete – Employees describing themselves as part-time workers

24. Palkansaajien erityyppiset työsuhteet sukupuolen ja työnantajasektorin mukaan vuonna 2006
 Olika typer av anställningsförhållanden för löntagare efter kön och arbetsgivarsektor år 2006
 Different types of employment relationships by employer sector and sex in 2006

Työnantaja – Arbetsgivare – Employer	Työsuhteen laatu – Anställningsförhållande – Type of employment relationship								
	Palkan- saajat yhteensä Löntagare totalt Employees total	Jatkuva työ – Permanent arbete – Permanent work				Määräaikainen työ – Visstidsarbete – Fixed-term work ¹⁾			
		Yhteensä Totalt Total	Osuus palkan- saajista Andelen av löntagare Proportion of employees	Kokoai- ka- työ Heltids- arbete Full-time work	Osa-ai- ka- työ Deltids- arbete Part-time work ²⁾	Yhteensä Totalt Total	Osuus palkan- saajista Andelen av löntagare Proportion of employees	Kokoai- ka- työ Heltids- arbete Full-time work	Osa-ai- ka- työ Deltids- arbete Part-time work ²⁾
1 000 henkeä – personer – persons	%	1 000 henkeä – personer – persons		%	1 000 henkeä – personer – persons				
Molemmat sukupuolet – Båda könen – Both sexes									
Yhteensä – Totalt – Total	2 129	1 780	83,6	1 580	199	349	16,4	261	89
Julkinen sektori – Offentlig sektor – Public sector	655	498	76,0	455	43	157	23,9	126	30
Valtio – Staten – State	149	113	76,0	106	7	36	23,8	30	6
Kunta, kuntayhtymä – Kommun, samkommun – Municipality, joint municipal authority	507	385	76,1	349	36	121	23,9	96	25
Yksityinen – Privat sektor – Private sector	1 472	1 280	87,0	1 124	156	192	13,0	134	58
Tuntematon – Okänd – Unknown	(2)
Miehet – Män – Males									
Yhteensä – Totalt – Total	1 051	918	87,3	860	58	133	12,7	105	28
Julkinen sektori – Offentlig sektor – Public sector	190	147	77,3	138	9	43	22,7	35	9
Valtio – Staten – State	76	58	76,4	55	(2)	18	23,6	15	(3)
Kunta, kuntayhtymä – Kommun, samkommun – Municipality, joint municipal authority	115	89	78,0	83	6	25	22,1	20	5
Yksityinen – Privat sektor – Private sector	860	770	89,5	721	49	90	10,5	71	19
Tuntematon – Okänd – Unknown
Naiset – Kvinnor – Females									
Yhteensä – Totalt – Total	1 078	862	80,0	721	141	216	20,0	155	61
Julkinen sektori – Offentlig sektor – Public sector	465	351	75,5	317	34	113	24,4	92	22
Valtio – Staten – State	73	55	75,7	51	5	18	24,0	15	(2)
Kunta, kuntayhtymä – Kommun, samkommun – Municipality, joint municipal authority	392	296	75,5	266	30	96	24,4	76	20
Yksityinen – Privat sektor – Private sector	611	510	83,3	403	107	102	16,7	63	39
Tuntematon – Okänd – Unknown

1) Ml. palkansaajat, joiden työsuhteen laatu on tuntematon – Inkl. löntagare för anställningsförhållande är okänd – Incl. employees whose type of employment relationships is unknown.

2) Omasta mielestään osa-aikatyötä tehneet palkansaajat – Löntagare som själva anser sig ha deltidarbete – Employees describing themselves as part-time workers

25.

Osa-aikatyölliset palkansaajat¹⁾ sukupuolen, iän ja osa-aikatyön syyn mukaan vuonna 2006
 Deltidssysselsatta löntagare¹⁾ efter kön, ålder och orsaken till deltidsarbetet år 2006
 Part-time employees¹⁾ by sex, age and reason for working part-time in 2006

Ikä – Ålder – Age	Osa-aikaiset palkansaajat yhteensä Deltidslöntagare totalt Part-time employees, total	Osa-aikatyön syy – Orsak till deltidsarbete – Reason for working part-time						
		Yhteensä Totalt Total	Opiskelu Studier Studies	Kokoaika työtä ei löytynyt Hittade inget heltidsarbete Could not find a full-time job	Lasten hoito Barnavård Child care	Eläke tai osaeläke Pension Pensioners or partly retired	Ei halua koko-aikatyötä Vill inte ha heltidsarbete Did not want a full-time job	Terveystieteellinen tai muu syy Hälsoskäl eller annan orsak Health or other reason
	1 000 henkeä – personer – persons	%						
Molemmat sukupuolet – Båda könen – Both sexes								
15–64	282	100	34,4	27,8	8,9	14,1	7,8	7,0
15–24	100	100	73,8	18,4	4,4	(2,4)
25–29	32	100	49,9	33,4	6,6
30–49	77	100	8,8	40,0	27,3	(2,8)	10,0	11,0
50–64	73	100	..	25,4	..	51,2	11,2	10,2
Miehet – Män – Males								
15–64	83	100	42,5	22,9	..	20,4	5,4	7,5
15–24	34	100	75,5	16,0	–
25–29	12	100	61,8	(25,9)
30–49	15	100	(15,9)	43,8	(16,9)
50–64	22	100	–	(17,7)	..	69,4
Naiset – Kvinnor – Females								
15–64	198	100	31,0	29,9	12,1	11,5	8,8	6,7
15–24	66	100	72,9	19,7	(4,2)	..
25–29	20	100	43,0	37,7	(10,0)
30–49	62	100	7,1	39,1	32,6	..	10,3	9,6
50–64	51	100	..	28,8	..	43,1	14,1	11,0

1) Omasta mielestään osa-aikatyötä tehneet palkansaajat – Löntagare som själva anser sig ha deltidsarbete – Employees describing themselves as part-time workers

26. Määräaikaisessa työsuhteessa olevat palkansaajat sukupuolen, iän ja määräaikaisuuden syy
mukaan vuonna 2006
Visstidsanställda löntagare efter kön, ålder och orsaken till deltidsanställningen år 2006
Fixed-term employees by sex, age and reason for fixed-term employment in 2006

Ikä – Ålder – Age	Määräaikaiset palkansaajat yhteensä Visstidsanställda löntagare totalt Fixed-term employees, total	Määräaikaisuuden syy – Orsak till vistidsarbete – Reason for fixed-term employment				
		Yhteensä Totalt Total	Työ liittyy opiskeluun Arbetet ingår utbildningen The work forms part of education	Pysyvää työtä ei löytynyt Hittade inte permanent arbete Could not find a permanent job	Ei halua pysyvää työtä Vill inte ha permanent arbete Did not want a permanent job	Muu syy tai ei osaa sanoa Annan orsak eller kan inte säga Other reason or cannot tell
1 000 henkeä – personer – persons	%					
Molemmat sukupuolet – Båda könen – Both sexes						
15–64	346	100	5,7	66,4	25,1	2,9
15–24	113	100	7,7	42,7	46,6	(3,1)
25–29	63	100	7,3	69,3	21,1	..
30–49	123	100	4,7	81,9	10,3	(3,1)
50–64	46	100	..	79,5	17,2	..
Miehet – Män – Males						
15–64	131	100	7,2	61,2	27,8	3,8
15–24	52	100	10,2	40,9	45,0	(4,0)
25–29	26	100	(10,3)	62,6	24,1	..
30–49	37	100	..	82,0	(9,8)	..
50–64	16	100	..	75,6	(20,6)	..
Naiset – Kvinnor – Females						
15–64	214	100	4,6	69,6	23,4	2,3
15–24	62	100	(5,5)	44,3	47,8	..
25–29	37	100	..	74,1	19,0	..
30–49	86	100	5,3	81,8	10,5	(2,4)
50–64	30	100	..	81,6	15,5	..

27. **Tehdyt työpäivät¹⁾ toimialoittain vuonna 2006**
Utförda arbetsdagar¹⁾ efter näringsgren år 2006
Days actually worked¹⁾ by industry in 2006

Toimiala Näringsgren Industry	TOL 2002	Vuosi, neljännes ²⁾ – År, kvartal ²⁾ – Year, quarter ²⁾					
		I-IV	I	II	III	IV	I-IV
		1 000 päivää – dagar – days					
KAIKKI TOIMIALAT	01–99	501 947	128 537	125 351	119 162	128 898	100
A, B Maa-, riista-, metsä- ja kalatalous	01–05	29 557	6 948	7 788	8 133	6 688	5,9
Maa-, riista- ja kalatalous	01, 05	24 794	5 825	6 506	7 002	5 461	4,9
Metsätalous	02	4 764	1 123	1 282	1 131	1 227	0,9
C–E Teollisuus	10–41	96 950	25 537	24 236	22 537	24 639	19,3
Kulustustavarateollisuus	15–19	10 828	2 863	2 662	2 503	2 800	2,2
Metsäteollisuustuott. ja huonekalujen valm.	20–21, 361	16 500	4 231	4 135	3 936	4 197	3,3
Kustant., painam. ja äänim. tallenteiden jäljent.	22	7 361	2 039	1 804	1 792	1 726	1,5
Metalli- yms. teollisuus	10–14, 27–35, 37	46 551	12 378	11 660	10 714	11 799	9,3
Muu teollisuus	23–26, 362–366, 40–41	15 710	4 026	3 975	3 592	4 117	3,1
F Rakentaminen	45	34 949	8 027	8 883	8 951	9 088	7,0
Maa- ja vesirakentaminen	451, 45219, 4523, 4524	7 981	1 792	1 981	2 095	2 113	1,6
Talonrakentaminen, rakennusasenrus, viimeistely	45211, 4522, 4525, 453, 454, 455	26 968	6 235	6 903	6 855	6 975	5,4
G Kauppa	50–52	63 887	15 964	16 089	15 124	16 710	12,7
Moott.ajon. kauppa	501, 503, 504	4 509	1 100	1 025	1 052	1 333	0,9
Huoltamatoiminta ja kotitalousesineiden korjaus	502, 505, 527	6 922	1 660	1 721	1 636	1 904	1,4
Agentuuritoim. ja tukkuk.	51	20 637	5 592	5 064	4 568	5 413	4,1
Vähittäiskauppa	521–526	31 819	7 612	8 279	7 867	8 061	6,3
H Majoitus- ja ravitsemist.	55	15 395	3 708	3 917	3 845	3 925	3,1
I Liikenne	60–64	36 662	9 379	8 946	8 842	9 494	7,3
Kuljetus	60–63	26 877	6 761	6 594	6 474	7 049	5,4
Tietoliikenne	64	9 785	2 618	2 353	2 368	2 445	1,9
J, K Rahoitus, vakuutus ja liike-elämän palvelut	65–74	69 330	17 438	17 351	16 536	18 005	13,8
Rahoitus- ja vak.toim.	65–67	9 683	2 437	2 510	2 185	2 551	1,9
Kiinteistöalan palvelut, vuokraus ja siivous	70, 71, 747	15 038	3 842	3 796	3 788	3 613	3,0
Tekninen palvelu ja palvelut liike-elämälle	72, 73, 741–746, 748	44 609	11 159	11 044	10 564	11 842	8,9
L–Q Julkiset ja muut palvelut	75–98	154 574	41 384	37 975	34 980	40 235	30,8
Julk.hall. ja maanpuol.	75	22 001	5 821	5 090	5 272	5 818	4,4
Koulutus	80	31 760	9 039	7 341	6 416	8 963	6,3
Terveyspalvelut	851, 852	33 357	8 709	8 370	7 656	8 622	6,6
Sosiaalipalvelut	853	38 452	10 540	9 791	8 430	9 692	7,7
Muut palvelut	90–98	29 004	7 275	7 383	7 205	7 140	5,8
X Toimiala tuntematon	99	(644)	(152)	(165)	214	(113)	(0,1)

1) Päättyössä – I huvudsysslan – In the main job

2) Neljännesvuositiedot ovat epätarkempia kuin vuosittiedot (ks. liite 2) – Uppgifterna på kvartalsnivå är inexactare än uppgifterna på årsnivå (se ss. 29–31) – Quarterly data are less accurate than annual data.

28. **Palkansaajien tekemät työpäivät¹⁾ toimialoittain vuonna 2006**
Arbetsdagar som utförts av löntagare¹⁾ efter näringsgren år 2006
Days actually worked by employees¹⁾ by industry in 2006

Toimiala Näringsgren Industry	TOL 2002	Vuosi, neljännes ²⁾ – År, kvartal ²⁾ – Year, quarter ²⁾					
		I–IV	I	II	III	IV	I–IV
		1 000 päivää – dagar – days					
KAIKKI TOIMIALAT	01–99	427 146	109 991	106 092	100 384	110 679	100
A, B Maa-, riista-, metsä- ja kalatalous	01–05	7 275	1 687	2 015	1 898	1 674	1,7
Maa-, riista- ja kalatalous	01, 05	4 066	933	1 132	1 199	802	1,0
Metsätalous	02	3 208	754	883	699	873	0,8
C–E Teollisuus	10–41	90 851	23 985	22 685	21 037	23 144	21,3
Kulutustavateollisuus	15–19	9 514	2 545	2 313	2 191	2 464	2,2
Metsäteollisuustuott. ja huonekalujen valm.	20–21, 361	15 350	3 949	3 890	3 623	3 888	3,6
Kustant., painam. ja äänim. tallenteiden jäljent.	22	6 674	1 866	1 623	1 582	1 603	1,6
Metalli- yms. teollisuus	10–14, 27–35, 37	44 064	11 680	11 005	10 190	11 190	10,3
Muu teollisuus	23–26, 362–366, 40–41	15 249	3 944	3 854	3 452	4 000	3,6
F Rakentaminen	45	25 919	6 050	6 462	6 619	6 788	6,1
Maa- ja vesirakentaminen	451, 45219, 4523, 4524	6 112	1 420	1 410	1 590	1 692	1,4
Talonrakentaminen, rakennus-asennus, viimeistely	45211, 4522, 4525, 453, 454, 455	19 807	4 629	5 052	5 029	5 096	4,6
G Kauppa	50–52	53 084	13 107	13 466	12 520	13 991	12,4
Moott.ajon. kauppa	501, 503, 504	3 850	942	926	843	1 138	0,9
Huoltamotoininta ja kotitalouksineiden korjaus	502, 505, 527	4 707	1 057	1 178	1 123	1 349	1,1
Agentuuritoim. ja tukkuk.	51	17 549	4 649	4 348	3 936	4 616	4,1
Vähittäiskauppa	521–526	26 979	6 458	7 015	6 618	6 887	6,3
H Majoitus- ja ravitsemist.	55	12 745	3 055	3 116	3 298	3 276	3,0
I Liikenne	60–64	31 602	8 173	7 706	7 532	8 191	7,4
Kuljetus	60–63	21 873	5 561	5 366	5 181	5 766	5,1
Tietoliikenne	64	9 729	2 612	2 341	2 351	2 425	2,3
J, K Rahoitus, vakuutus ja liike-elämän palvelut	65–74	59 869	14 929	14 835	14 483	15 622	14,0
Rahoitus- ja vak.toim.	65–67	9 122	2 336	2 346	2 043	2 397	2,1
Kiinteistöalan palvelut, vuokraus ja siivous	70, 71, 747	13 122	3 344	3 333	3 273	3 173	3,1
Tekninen palvelu ja palvelut liike-elämälle	72, 73, 741–746, 748	37 625	9 249	9 156	9 167	10 053	8,8
L–Q Julkiset ja muut palvelut	75–98	145 222	38 867	35 674	32 792	37 889	34,0
Julk.hall. ja maanpuol.	75	22 001	5 821	5 090	5 272	5 818	5,2
Koulutus	80	31 298	8 862	7 217	6 347	8 871	7,3
Terveyspalvelut	851, 852	31 480	8 209	7 901	7 220	8 149	7,4
Sosiaalipalvelut	853	37 495	10 256	9 563	8 243	9 432	8,8
Muut palvelut	90–98	22 949	5 718	5 903	5 709	5 618	5,4
X Toimiala tuntematon	99	(579)	(138)	(132)	205	(103)	(0,1)

1) Päätyössä – I huvudsysslan – In the main job

2) Neljännesvuositiedot ovat epätarkempia kuin vuositiedot (ks. liite 2) – Uppgifterna på kvartalsnivå är inexactare än uppgifterna på årsnivå (se ss. 29–31) – Quarterly data are less accurate than annual data.

29. **Tehdyt työtunnit¹⁾ toimialoitain vuonna 2006**
Utförda arbetstimmar¹⁾ efter näringsgren år 2006
Hours actually worked¹⁾ by industry in 2006

Toimiala Näringsgren Industry	TOL 2002	Vuosi, neljännes ²⁾ – År, kvartal ²⁾ – Year, quarter ²⁾					
		I–IV	I	II	III	IV	I–IV
		1 000 tuntia – timmar – hours					
KAIKKI TOIMIALAT	01–99	4 055 137	1 028 404	1 020 242	971 671	1 034 820	100
A, B Maa-, riista-, metsä- ja kalatalous	01–05	250 260	54 271	68 972	73 848	53 169	6,2
Maa-, riista- ja kalatalous	01, 05	210 168	44 915	58 102	63 787	43 365	5,2
Metsätalous	02	40 093	9 356	10 870	10 061	9 805	1,0
C–E Teollisuus	10–41	794 736	207 916	198 667	186 042	202 111	19,6
Kulutustavateollisuus	15–19	88 896	23 187	22 101	20 572	23 037	2,2
Metsäteollisuustuott. ja huonekalujen valm.	20–21, 361	135 309	34 441	33 944	32 535	34 389	3,3
Kustant., painam. ja äänim. tallenteiden jäljent.	22	58 078	16 021	14 130	14 079	13 847	1,4
Metalli- yms. teollisuus	10–14, 27–35, 37	384 113	101 422	96 217	89 178	97 297	9,5
Muu teollisuus	23–26, 362–366, 40–41	128 341	32 846	32 276	29 679	33 540	3,2
F Rakentaminen	45	300 565	67 854	76 810	78 374	77 527	7,4
Maa- ja vesirakentaminen	451, 45219, 4523, 4524	70 611	15 174	18 130	19 372	17 935	0,0 1,7
Talonrakentaminen, rakennus-asennus, viimeistely	45211, 4522, 4525, 453, 454, 455	229 953	52 679	58 680	59 002	59 592	5,7
G Kauppa	50–52	502 049	125 954	126 755	117 987	131 353	12,4
Moott.ajon. kauppa	501, 503, 504	36 999	9 062	8 376	8 609	10 953	0,9
Huoltamotoiminta ja kotitalouksesineiden korjaus	502, 505, 527	57 486	14 036	14 313	13 485	15 652	1,4
Agentuuritoim. ja tukkuk.	51	170 699	46 363	42 133	37 480	44 723	4,2
Vähittäiskauppa	521–526	236 865	56 492	61 933	58 413	60 027	5,8
H Majoitus- ja ravitsemist.	55	124 782	29 573	32 341	31 070	31 798	3,1
I Liikenne	60–64	315 174	80 465	77 187	76 329	81 194	7,8
Kuljetus	60–63	244 196	61 478	59 931	59 408	63 379	6,0
Tietoliikenne	64	70 978	18 987	17 256	16 920	17 815	1,8
J, K Rahoitus, vakuutus ja liike-elämän palvelut	65–74	549 951	137 410	139 177	130 573	142 791	13,6
Rahoitus- ja vak.toim.	65–67	76 575	19 117	20 095	17 340	20 024	1,9
Kiinteistöalan palvelut, vuokraus ja siivous	70, 71, 747	115 146	29 114	29 441	29 009	27 582	2,8
Tekninen palvelu ja palvelut liike-elämälle	72, 73, 741–746, 748	358 230	89 180	89 641	84 224	95 185	8,8
L–Q Julkiset ja muut palvelut	75–98	1 212 174	323 714	299 056	275 579	313 825	29,9
Julk.hall. ja maanpuol.	75	181 741	48 034	42 412	43 604	47 692	4,5
Koulutus	80	235 149	67 002	54 965	47 315	65 867	5,8
Terveyspalvelut	851, 852	266 500	69 367	67 052	60 917	69 164	6,6
Sosiaalipalvelut	853	308 510	84 415	78 404	68 660	77 030	7,6
Muut palvelut	90–98	220 275	54 896	56 224	55 083	54 072	5,4
X Toimiala tuntematon	99	(5 444)	(1 248)	(1 276)	1 870	(1 051)	(0,1)

1) Ml. yli- ja sivutyötunnit – Inkl. övertidstimmar och timmar i bisyssia – Incl. overtime hours and hours worked at secondary jobs

2) Neljännesvuositiedot ovat epätarkempia kuin vuosittiedot (ks. liite 2) – Uppgifterna på kvartalsnivå är inexaktare än uppgifterna på årsnivå (se ss. 29–31) – Quarterly data are less accurate than annual data.

30. Palkansaajien tekemät työtunnit¹⁾ toimialoittain vuonna 2006
 Arbetstimmar som utförts av löntagare¹⁾ efter näringsgren år 2006
 Hours actually worked by employees¹⁾ by industry in 2006

Toimiala Näringsgren Industry	TOL 2002	Vuosi, neljännes ²⁾ – År, kvartal ²⁾ – Year, quarter ²⁾					
		I-IV	I	II	III	IV	I-IV
		1 000 tuntia – timmar – hours					
KAIKKI TOIMIALAT	01–99	3 407 872	874 055	850 072	803 162	880 583	100
A, B Maa-, riista-, metsä- ja kalatalous	01–05	64 033	14 338	17 952	17 588	14 156	1,9
Maa-, riista- ja kalatalous	01, 05	37 134	8 054	10 486	11 534	7 059	1,1
Metsätalous	02	26 900	6 284	7 466	6 053	7 097	0,8
C–E Teollisuus	10–41	741 320	194 767	185 394	172 199	188 960	21,8
Kulustavateollisuus	15–19	77 086	20 407	18 962	17 722	19 995	2,3
Metsäteollisuustuott. ja huonekalujen valm.	20–21, 361	125 372	32 071	31 918	29 687	31 696	3,7
Kustant., painam. ja äänim. tallenteiden jäljent.	22	52 447	14 566	12 613	12 421	12 847	1,5
Metalli- yms. teollisuus	10–14, 27–35, 37	362 192	95 592	90 616	84 103	91 882	10,6
Muu teollisuus	23–26, 362–366, 40–41	124 222	32 132	31 284	28 265	32 540	3,6
F Rakentaminen	45	217 389	50 164	54 579	56 126	56 519	6,4
Maa- ja vesirakentaminen	451, 45219, 4523, 4524	52 574	11 943	12 464	14 042	14 127	1,5
Talonrakentaminen, rakennus- asennus, viimeistely	45211, 4522, 4525, 453, 454, 455	164 814	38 221	42 115	42 085	42 393	4,8
G Kauppa	50–52	407 509	101 022	103 459	95 327	107 700	12,0
Moott. ajon. kauppa	501, 503, 504	30 968	7 650	7 460	6 664	9 194	0,9
Huoltamatoiminta ja kotitalouksesineiden korjaus	502, 505, 527	37 121	8 375	9 392	8 870	10 483	1,1
Agentuuritoim. ja tukkuk.	51	143 886	38 205	35 904	31 906	37 871	4,2
Vähittäiskauppa	521–526	195 533	46 792	50 703	47 887	50 151	5,7
H Majoitus- ja ravitsemist.	55	98 189	23 135	24 285	25 338	25 431	2,9
I Liikenne	60–64	266 354	68 734	65 424	63 307	68 889	7,8
Kuljetus	60–63	195 885	49 822	48 343	46 492	51 228	5,7
Tietoliikenne	64	70 469	18 912	17 081	16 815	17 661	2,1
J, K Rahoitus, vakuutus ja liike-elämän palvelut	65–74	470 624	117 046	117 336	113 311	122 932	13,8
Rahoitus- ja vak.toim.	65–67	71 867	18 330	18 562	16 132	18 844	2,1
Kiinteistöalan palvelut, vuokraus ja siivous	70, 71, 747	99 423	24 967	25 543	24 809	24 104	2,9
Tekninen palvelu ja palvelut liike-elämälle	72, 73, 741–746, 748	299 334	73 749	73 231	72 370	79 983	8,8
L–Q Julkiset ja muut palvelut	75–98	1 137 643	303 744	280 612	258 265	295 023	33,4
Julk.hail. ja maanpuol.	75	181 370	47 954	42 250	43 514	47 653	5,3
Koulutus	80	231 238	65 188	54 121	46 799	65 130	6,8
Terveyspalvelut	851, 852	251 783	65 501	63 312	57 705	65 265	7,4
Sosiaalipalvelut	853	299 245	81 903	75 851	66 946	74 544	8,8
Muut palvelut	90–98	174 008	43 197	45 079	43 301	42 431	5,1
X Toimiala tuntematon	99	(4 811)	(1 105)	(1 033)	1 702	(972)	(0,1)

1) Ml. yli- ja sivutyötunnit, myös ne, joiden tekijän sivutyön ammattiasema olisi muu kuin palkansaaja – Inkl. övertidstimmar och timmar i bisyssla som utförts av person som inte annars skulle räknas som löntagare – Incl. overtime hours and hours worked at secondary jobs, irrespective of the fact that the industrial status of the person working at a secondary job may be other than employee

2) Neljännesvuositiedot ovat epä tarkempia kuin vuositiedot (ks. liite 2) – Uppgifterna på kvartalsnivå är inexactare än uppgifterna på årsnivå (se ss. 29–31) – Quarterly data are less accurate than annual data.

31. Työttömät ja työttömyysasteet iän ja sukupuolen mukaan vuonna 2006
 Arbetslösa och relativa arbetslöshetstal efter ålder och kön år 2006
 Unemployed persons and unemployment rates by age and sex in 2006

Vuosi, neljännes ¹⁾ År, kvarta ¹⁾ Year, quarter ¹⁾	Ikä – Ålder – Age												
	15–74	15–19	20–24	25–29	30–34	35–39	40–44	45–49	50–54	55–59	60–64	15–24	15–64
	1 000 henkeä – personer – persons												

TYÖTTÖMÄT – ARBETSLÖSA – UNEMPLOYED PERSONS

Molemmat sukupuolet – Båda könen – Both sexes

I–IV	204	27	34	21	16	16	19	21	21	23	5	62	204
I	219	24	37	25	17	16	23	23	23	25	6	61	218
II	241	55	45	23	16	16	18	21	20	24	(4)	100	241
III	181	16	27	20	16	17	18	21	19	21	6	43	181
IV	177	15	27	18	17	15	16	20	20	23	5	42	176

Miehet – Män – Males

I–IV	101	14	18	11	7	7	9	11	10	11	(3)	31	101
I	112	12	21	12	9	8	11	12	11	13	(4)	33	112
II	122	27	24	13	7	7	9	10	11	12	(2)	51	132
III	84	8	14	10	6	6	8	10	9	10	(3)	22	84
IV	85	7	12	8	7	6	8	12	10	11	(3)	19	85

Naiset – Kvinnor – Females

I–IV	104	14	16	11	9	9	10	10	10	12	(2)	30	104
I	106	12	16	12	8	8	13	12	11	12	(2)	27	106
II	120	28	21	10	8	10	9	11	9	12	..	49	120
III	97	8	14	11	10	10	10	11	10	11	(3)	21	97
IV	92	8	15	10	10	9	8	8	10	13	(2)	23	92

TYÖTTÖMYYSASTEET – RELATIVA ARBETSLÖSHETSTAL – UNEMPLOYMENT RATES, %

Molemmat sukupuolet – Båda könen – Both sexes

I–IV	7,7	27,6	14,9	7,7	6,1	5,3	5,5	6,2	6,1	7,7	4,4	18,7	7,8
I	8,4	32,7	16,9	8,9	6,4	5,2	6,8	6,7	6,7	8,4	5,3	20,9	8,5
II	8,9	39,9	18,3	8,2	5,8	5,4	5,2	6,1	5,9	7,9	(3,3)	26,0	9,0
III	6,8	14,9	11,4	7,3	5,9	5,5	5,1	6,2	5,7	6,9	4,7	12,4	6,8
IV	6,8	18,5	12,9	6,6	6,3	5,0	4,7	5,8	6,0	7,6	4,2	14,4	6,8

Miehet – Män – Males

I–IV	7,4	28,9	15,1	7,0	5,1	4,2	4,9	6,4	6,2	7,7	(4,9)	19,0	7,5
I	8,4	38,1	18,4	8,1	6,3	4,8	5,8	6,8	6,6	9,0	(6,3)	22,7	8,5
II	8,7	40,4	19,4	8,2	5,2	4,3	4,8	6,1	6,4	7,9	(3,7)	26,8	8,9
III	6,1	15,7	11,0	6,3	4,1	4,0	4,5	5,7	5,5	6,8	(4,7)	12,4	6,2
IV	6,3	18,9	11,3	5,5	5,0	3,9	4,4	7,0	6,2	7,1	(4,9)	13,2	6,4

Naiset – Kvinnor – Females

I–IV	8,1	26,4	14,7	8,7	7,2	6,4	6,1	6,0	6,0	7,7	(3,8)	18,4	8,1
I	8,4	28,5	15,3	10,1	6,5	5,6	7,8	6,7	6,7	7,8	(4,3)	19,1	8,5
II	9,1	39,5	17,1	8,3	6,4	6,6	5,7	6,2	5,4	8,0	..	25,3	9,2
III	7,5	14,1	11,8	8,5	8,0	7,2	5,8	6,7	5,9	7,0	(4,7)	12,5	7,6
IV	7,2	18,1	14,5	7,8	7,8	6,3	5,0	4,5	5,9	8,1	(3,4)	15,6	7,3

1) Neljännesvuositiedot ovat epä tarkempia kuin vuosittiedot (ks. liite 2) – Uppgifterna på kvartalsnivå är inexactare än uppgifterna på årsnivå (se ss. 29–31) – Quarterly data are less accurate than annual data.

32. Työttömät ja työttömyysasteet lääneittäin vuonna 2006
 Arbetslösa och arbetslöshetstal länsvis år 2006
 Unemployed persons and unemployment rates by province in 2006

Lääni – Län – Province	Työttömät – Arbetslösa – Unemployed					
	Vuosi, neljännes ¹⁾ – År, kvartal ¹⁾ – Year, quarter ¹⁾					
	I – IV	I	II	III	IV	I – IV
	1 000 henkeä – personer – persons					%
Koko maa – Hela landet – Whole country	204	219	241	181	177	100
Manner-Suomi – Fasta Finland – Mainland Finland						
Etelä-Suomi – Södra Finland	72	76	87	62	62	35,0
Länsi-Suomi – Västra Finland	69	72	79	64	63	33,9
Itä-Suomi – Östra Finland	28	31	31	26	23	13,7
Oulu – Uleåborg	24	25	33	20	20	11,9
Lappi – Lappland	11	14	11	10	8	5,1
Ahvenanmaa – Åland	(1)	(1)	(1)	(0,2)
	Työttömyysasteet – Relativa arbetslöshetstal – Unemployment rates, %					
Koko maa – Hela landet – Whole country	7,7	8,4	8,9	6,8	6,8	8,4
Manner-Suomi – Fasta Finland – Mainland Finland						
Etelä-Suomi – Södra Finland	6,3	6,8	7,5	5,4	5,5	6,9
Länsi-Suomi – Västra Finland	7,5	8,0	8,4	6,8	6,9	8,3
Itä-Suomi – Östra Finland	10,4	11,9	11,4	9,4	9,0	10,9
Oulu – Uleåborg	11,1	11,7	14,3	8,9	9,2	11,4
Lappi – Lappland	12,4	16,1	12,6	11,3	9,5	14,0
Ahvenanmaa – Åland	(3,4)	(4,1)	(5,8)	(3,6)

1) Neljännesvuositiedot ovat epätarkempia kuin vuosittaiset (ks. liite 2) – Uppgifterna på kvartalsnivå är inexactare än uppgifterna på årsnivå (se ss. 29–31) – Quarterly data are less accurate than annual data.

33. Työttömät ja työttömyysasteet toimialoittain¹⁾ sukupuolen mukaan vuonna 2006
 Arbetslösa och relativa arbetslöshetstal efter näringsgren enligt kön år 2006
 Unemployed persons and unemployment rates by industry and sex in 2006

Toimiala Näringsgren Industry	TOL 2002	Työttömät – Arbetslösa – Unemployed			Työttömyysaste – Relativt arbetslöshetstal – Unemployment rate		
		Molemmat sukupuolet Båda könen Both sexes	Miehet Män Males	Naiset Kvinnor Females	Molemmat sukupuolet Båda könen Both sexes	Miehet Män Males	Naiset Kvinnor Females
		1 000 henkeä – personer – persons			%		
KAIKKI TOIMIALAT	01–99	204	101	104	7,7	7,4	8,1
A, B Maa-, riista-, metsä- ja kalatalous	01–05	4	(3)	..	3,5	(3,1)	..
C-E Teollisuus	10–41	21	14	7	4,2	4,0	4,9
F Rakentaminen	45	12	11	..	6,9	6,7	..
G Kauppa	50–52	13	7	6	4,1	4,4	4,0
H Majoitus- ja ravitsemist.	55	5	..	(4)	6,3	..	(6,1)
I Liikenne	60–64	7	5	(2)	3,6	3,3	(4,1)
J, K Rahoitus, vakuutus ja liike-elämän palvelut	65–74	16	8	7	4,5	4,5	4,5
L–Q Julkiset ja muut palvelut	75–98	47	15	32	5,5	6,7	5,1
X Toimiala tuntematon ²⁾	99	81	37	43	95,5	96,0	95,2

1) Työttömän viimeisen työpaikan toimialan mukaan – Arbetslösa efter näringsgrenen av den sista arbetsplatsen – The industry of the last working place of the unemployed person.

2) Ei aikaisempaa työpaikkaa tai toimiala tuntematon – Ej tidigare i arbetskraften eller näringsgren okänd – Not previously employed or industry unknown.

34. Työttömät työttömyyden taustan ja sukupuolen mukaan vuonna 2006
Arbetslösa efter arbetslöshetens bakgrund och efter kön år 2006
Unemployed persons by background of unemployment and sex in 2006

Vuosi, neljännes ¹⁾ År, kvartal ¹⁾ Year, quarter ¹⁾	Työttömät – Arbetslösa – Unemployed		
	Yhteensä Totalt Total	Ennen työttömyyttä – Före arbetslösheten – Before unemployment	
		Oli työssä I arbete At work	Työvoiman ulkopuolella Personer utanför arbetskraften Persons not in the labour force
	1 000 henkeä – personer – persons		
I – IV			
Miehet – Män – Males	101	67	34
Naiset – Kvinnor – Females	104	63	40
Molemmat sukupuolet – Båda könen – Both sexes	204	130	74
I	219	142	76
II	241	124	117
III	181	127	54
IV	177	127	49
	Prosenttia – Procent – Per cent		
I – IV			
Miehet – Män – Males	100	66,4	33,4
Naiset – Kvinnor – Females	100	60,9	39,0
Molemmat sukupuolet – Båda könen – Both sexes	100	63,6	36,3
I	100	65,1	34,8
II	100	51,3	48,6
III	100	70,1	29,6
IV	100	71,8	28,0

1) Neljännesvuositiedot ovat epätarkempia kuin vuositiedot (ks. liite 2) – Uppgifterna på kvartalsnivå är inexactare än uppgifterna på årsnivå (se ss. 29–31) – Quarterly data are less accurate than annual data.

35. Työttömät, piilotyöttömät ja alityölliset ¹⁾ sukupuolen ja iän mukaan vuonna 2006
 Arbetslösa, latent arbetssökande och undersysselsatta ¹⁾ efter kön och ålder år 2006
 Unemployment, disguised unemployment and underemployment ¹⁾ by sex and age in 2006

Ikä – Ålder – Age	15–64- vuotias väestö Befolkning i åldern 15–64 år Population aged 15 – 64	Työttömät, piilotyöttömät ja alityölliset yhteensä Arbetslösa, latent ar- betsökande och under- sysselsatta Unemploy- ment, disguised unemploy- ment and underemploy- ment, total	Osuus vastaavasta väestö- ryhmästä Procentuell andel av motsvarande befolknings- grupp As a proportion of corres- ponding population group	Työttömät Arbetslösa Unemployed	Alityölliset Under- sysselsatta Under- employment	Piilotyöttömät – Latent arbetssökande – Disguised unemployment		
						Yhteensä Totalt Total	Työnhausta luopunut Givit upp arbets- sökandet Discou- raged job-seekers	Ei etsi työtä muusta syystä Söker inte arbete av annan orsak Other reason
	1 000 henkeä – personer – persons		%	1 000 henkeä – personer – persons				
Molemmat sukupuolet – Båda könen – Both sexes								
15–64	3 507	400	11,4	204	104	92	23	69
15–24	656	122	18,6	62	21	40	4	36
15–19	323	62	19,2	27	6	29	(4)	25
20–24	333	60	18,1	34	15	11	..	11
25–29	331	40	12,0	21	13	6	..	5
30–49	1 409	133	9,4	72	41	19	5	15
50–64	1 111	106	9,5	49	30	27	13	14
Miehet – Män – Males								
15–64	1 773	181	10,2	101	35	45	12	34
15–24	335	57	17,1	31	7	19	(2)	17
15–19	168	29	17,2	14	..	14	..	12
20–24	168	28	16,9	18	5	6	..	5
25–29	173	18	10,6	11	5	(3)	..	(3)
30–49	711	55	7,8	34	13	8	(3)	6
50–64	553	50	9,0	25	11	14	7	8
Naiset – Kvinnor – Females								
15–64	1 734	219	12,7	104	69	47	11	36
15–24	321	65	20,3	30	14	21	(2)	19
15–19	155	33	21,3	14	4	15	..	13
20–24	166	32	19,4	16	10	6	..	5
25–29	157	21	13,5	11	8	(3)	..	(2)
30–49	698	77	11,1	38	28	11	(2)	9
50–64	558	56	10,0	24	19	13	7	6

1) Työttömät ja työlliset luetaan työvoimaan, piilotyöttömät työvoiman ulkopuolelle – Arbetslösa och sysselsatta räknas till arbetskraften, latent arbetssökande hör inte till arbetskraften – The unemployed and employed are classified as belonging to the labour force, those in disguised unemployment as not being in the labour force

Liitteet
Bilagor
Appendices

Liite 1 – Bilaga 1 – Appendix 1

Työvoimatutkimuksen tietosisältö huhtikuusta 1999 lähtien

1. Työvoimaan kuuluminen ym.

- Työvoima
- Työvoimaosuudet
- Työlliset
- Työllisyysaste
- Työttömät
- Työttömyysaste
- Työvoimaan kuulumattomat (opiskelijat, kotitaloutta hoitavat, eläkeläiset, ym.)
- Pääasiallinen toiminta (oma käsitys)

2. Työpaikkaa ja ammattia koskevia tietoja sekä pää- että sivutyössä (Ei-työllisillä tiedot koskevat edellistä työpaikkaa)

- Työpaikkojen lukumäärä
- Toimiala
- Työnantajasektori (yksityinen, kunta, valtio)
- Ammatti
- Ammattiasema
- Sosioekonominen asema
- Työpaikan sijaintikunta / -maa
- Yrittäjien palkattu työvoima
- Maatilan päätuotantosuunta
- Toimipaikan koko

3. Työsuhteeseen liittyviä tietoja

- Työsuhteen pysyvyys / määräaikaisuus
- Määräaikaisen työsuhteen syy
- Työllistämis- / työmarkkinatuella työllistetty tai jäänyt työttömäksi em. töistä
- Työsuhteen kesto
- Kotona työskentely
- Osa-aikatyö / kokoaikatyö
- Osa-aikatyön syy
- Lauantai- / sunnuntaityö
- Vuorotyö

4. Työaikatietoja

- Normaali viikkotyöaika
- Tehdyt työtunnit (työpanos)
- Keskimääräinen työaika viikko / vuosi (tehdyt työtunnit)
- Tehdyt työpäivät
- Ylityö (palkallinen / palkaton)
- Päivystys (työpaikalla / kotona)
- Sivutyö
- Työstä poissaolo (syy, poissaolopäivät)

5. Työttömyys, alityöllisyys, työnhaku

- Työttömyyden tausta (työssä, opiskelu ym.)
- Työllistämis- / työmarkkinatuella työllistetty ennen työttömyyttä
- Työttömyyden kesto
- Työnhakutavat
- Etsityn työn laatu
- Työhaun voimassaolo työvoimatoimistossa
- Toivottu viikkotyöaika
- Aika, jolloin viimeksi asioinut työvoimatoimistossa
- Lomautus määräajaksi / toistaiseksi
- Alityöllisyys
- Piilotyöttömyys
- Työnhaku, hakutavat ja haun syy myös työllisiltä
- Työttömyyskorvauksen saanti

6. Tutkintoon johtavaan koulutukseen osallistuminen

- (Vuodesta 2003 lähtien)
- Koulutustaso

**7. Kurssikoulutus viimeksi kuluneiden
4 viikon aikana**

(Vuodesta 2003 lähtien)

- Kurssien lukumäärä
- Liittyikö koulutus työhön
- Osallistuiko omalla vai työajalla
- Opetustunnit neljän viikon aikana

8. Suoritettu koulutus

- Yleissivistävä pohjakoulutus
- Suoritettu tutkinto
- Tutkinnon koulutusaste
- Tutkinnon koulutusala

9. Aikaisempi toiminta

- Tilanne vuosi sitten (2. neljännes)
- Ei-työllisten aikaisempi ansiotyö viimeisten 7 vuoden aikana

**10. Tietoja kotitaloudesta
(kysytään osaotokselta)**

- Siviilisääty (ml. avoliitto)
- Kotitalouden koko
- Kotitalouden rakenne
- Kotona asuvat alle 18-vuotiaat lapset (lkm, ikä)
- Kotitalouden jäsenten työllisyys

Tärkeimmät taustamuuttujat keskeisille työllisyys- ja työttömyysindikaattoreille

Sukupuoli

Ikä

Siviilisääty

Koulutus

Alue

Toimiala

Työnantajasektori (yksityinen, kunta, valtio)

Ammatti

Ammattiasema

Sosioekonominen asema

Otannasta aiheutuvan satunnaisvaihtelun suuruus

Otannasta aiheutuvalla satunnaisvaihtelulla tarkoitetaan sitä, että eri otoksista lasketut luvut poikkeaisivat jonkin verran toisistaan. Työvoimatutkimuksen lukujen luotettavuutta ja tarkkuutta on kuvattu julkaisun sivulla 29 ja luotettavuuden arvioinnin tarkempi tilastotieteellinen kuvaus esitetään tämän liitteen loppuosassa. Liitteen esimerkkitaulukoilla pyritään havainnollistamaan, miten tarkasteltavan osaryhmän koko vaikuttaa lukujen luotettavuuteen. Esimerkit kuvaavat suuntaa antavasti työllisten ja työttömien lukumäärän satunnaisvaihtelun suuruusluokkaa silloin, kun tarkastelun kohteena on sukupuoli, iän ja alueen mukainen osaryhmä.

Esimerkkejä osaryhmän koon vaikutuksesta työllisten ja työttömien lukumäärän luotettavuuteen

Otannasta aiheutuvan satunnaisvaihtelun suuruutta arvioitaessa pääperiaatteena on, että lukuihin sisältyy sitä vähemmän otannasta aiheutuvaa epävarmuutta, 1) mitä suuremman otoksen pohjalta luvut on laskettu ja 2) mitä suurempaa väestöryhmää luvut kuvaavat. Jälkimmäinen periaate tarkoittaa sitä, että samankokoisella otoksella saadut työllisten ja työttömien lukumääriä koskevat luvut eli estimaatit ovat sitä tarkempia, mitä suurempaa osaryhmää ne koskevat. Tarkasteltavan osaryhmän pienentyessä otannasta aiheutuvan satunnaisvaihtelun osuus kasvaa. Tämän vuoksi esimerkiksi työttömien lukumäärän estimaatit eri ikäryhmissä tai eri alueilla eivät ole yhtä luotettavia kuin kaikkien työttömien lukumäärää yhteensä koskeva estimaatti.

Satunnaisvaihtelun suuruusluokan havainnollistamiseksi esitetään seuraavissa taulukoissa 1–3 esimerkkejä eri kokoisista työl-

listen ja työttömien lukumäärän estimateista, niiden 95 prosentin luottamusväleistä ja muista luotettavuuden tunnusluvuista. Esimerkeissä esitetty satunnaisvaihtelun suuruusluokka on karkea arvio satunnaisvaihtelun ylärajasta, kun tarkastelun kohteena on *vastaavankokoinen työllisten tai työttömien lukumäärän estimaatti sukupuolen, iän tai alueen mukaan*. Esimerkiksi vastaavankokoisissa toimialan mukaisissa osaryhmissä luottamusvälit ovat suurempia. Taulun 1 esimerkit koskevat kuukausiestimaatteja. Tauluissa 2 ja 3 on vastaavat tiedot neljännesvuosi- ja vuosiestimaattien osalta.

Taulu 1.

Esimerkkejä eri kokoluokan kuukausiestimaattien tarkkuudesta: Työllisten ja työttömien lukumäärät sukupuolen, iän ja alueen mukaan.

	Kuukausiestimaatti ja sen 95 %:n luottamusväli	Keski- virhe	Suhteellinen keski- virhe %
	henkeä		
Työlliset	2 400 000 ± 27 800	14 200	0,6
	1 200 000 ± 21 000	10 700	0,9
	600 000 ± 15 300	7 800	1,3
	300 000 ± 11 600	5 900	2,0
	100 000 ± 6 700	3 400	3,4
	50 000 ± 4 700	2 400	4,8
	10 000 ± 2 900	1 500	15,0
Työttömät	230 000 ± 15 100	7 700	3,3
	120 000 ± 11 800	6 000	5,0
	90 000 ± 10 800	5 500	6,1
	60 000 ± 9 000	4 600	7,7
	30 000 ± 6 900	3 500	11,7
	20 000 ± 5 100	2 600	13,0
	10 000 ± 3 700	1 900	19,0

1) Tietoja voi käyttää suuntaa-antavina arvioina vastaavankokoisten sukupuolen, iän ja alueen mukaisten työllisten tai työttömien lukumäärien tarkkuudesta.

Taulukosta 1 voidaan esimerkiksi nähdä, että jos osaryhmän työllisten kuukausiestimaatti on noin 300 000 henkeä, sijoittuu perusjoukon todellinen työllisten lukumäärä 95 prosentin todennäköisyydellä välille 300 000 ± 11 600 henkeä. Tämä luottamusvälin koko suhteessa estimaatin kokoon on selvästi suurempi kuin vastaava osuus taulukon ylimmän rivin suuren estimaatin kohdalla. 300 000 henkeä pienempien estimaattien luottamusvälit ovat suhteellisesti vielä suurempia.

Taulukoiden 1–3 tietojen keskinäinen vertailu havainnollistaa myös sitä, että vuosi- ja neljännesvuositiiedot ovat kuukausitietoja tarkempia. Edellä tarkasteltua 300 000 hengen työllisten estimaattia vastaavan neljännesvuosiestimaatin 95 prosentin luottamusväli, 300 000 ± 6 700, henkeä (taulukko 2) on kuukausiestimaatin luottamusväliä selvästi pienempi. Vuosiestimaatit ovat vielä neljännesvuosiestimaatteja tarkempia (taulukko 3). Tämä tarkkuuden ero ei ole kuitenkaan yhtä suuri kuin vastaava ero kuukausi- ja neljännesvuositietojen välillä.

Taulu 2.
Esimerkkejä eri kokoluokan neljännesvuosiestimaattien tarkkuudesta: Työllisten ja työttömien lukumäärät sukupuolen, iän ja alueen mukaan.

	<u>Neljännesvuosiestimaatti ja sen 95 %:n luottamusväli</u>	Keski- virhe	Suhteellinen keski- virhe
	henkeä		
Työlliset	2 400 000 ± 16 100	8 200	0,3
	1 200 000 ± 12 500	6 400	0,5
	600 000 ± 8 800	4 500	0,8
	300 000 ± 6 700	3 400	1,1
	100 000 ± 4 700	2 400	2,4
	50 000 ± 3 900	2 000	4,0
	10 000 ± 2 000	1 000	10,0
	Työttömät	230 000 ± 8 800	4 500
120 000 ± 6 900		3 500	2,9
90 000 ± 6 100		3 100	3,4
60 000 ± 5 100		2 600	4,3
30 000 ± 3 500		1 800	6,0
20 000 ± 3 100		1 600	8,0
10 000 ± 2 400		1 200	12,0

1) Tietoja voi käyttää suuntaa-antavina arvioina vastaavankokoisten sukupuolen, iän ja alueen mukaisten työllisten tai työttömien lukumäärien tarkkuudesta.

Estimoinnin luotettavuuden tilastotieteellinen kuvaus

Työvoimatutkimuksen estimointimenetelmä perustuu painojen kalibrointiin, jossa alkupe räisiä otosasetelmasta laskettuja otospainoja muokataan regressiomallin avulla siten, että halutut väestöjakaumat saadaan oikeiksi.

Estimaattien tarkkuutta arvioidaan niiden keskivirheen avulla. *Keski-virhe* (otosvarianssin neliöjuuri) ilmaisee sen, kuinka tiiviisti havainnoista estimoitu parametrin arvo on keskittynyt mitattavan perusjoukon parametrin ympärille. Keski-virheen suuruuteen vaikuttavat otosasetelma, havaintojen lukumäärä tarkasteltavassa kokonais- tai osajoukossa, tutkimusmuuttujan jakaumasta aiheutuva vaihtelu sekä laskentakaavan ominaisuudet.

Keski-virheestä johdettavia havaintojen luotettavuuden tunnuslukuja ovat luottamusvälit ja suhteellinen keski-virhe. *Luottamusväli* kuvaa sitä, kuinka laajalla alueella perusjoukon todellinen parametrin arvo on suhteessa otoksesta laskettuun estimaattiin. Luottamusväliä laskettaessa kiinnitetään ha-

Taulu 3.
Esimerkkejä eri kokoluokan vuosiestimaattien tarkkuudesta: Työllisten ja työttömien lukumäärät sukupuolen, iän ja alueen mukaan.

	<u>Vuosiestimaatti ja sen 95 %:n luottamusväli</u>	Keski- virhe	Suhteellinen keski- virhe
	henkeä		
Työlliset	2 400 000 ± 15 700	8 000	0,3
	1 200 000 ± 11 400	5 800	0,5
	600 000 ± 7 800	4 000	0,7
	300 000 ± 6 100	3 100	1,0
	100 000 ± 3 300	1 700	1,7
	50 000 ± 2 500	1 300	2,6
	10 000 ± 800	400	4,0
	Työttömät	230 000 ± 7 100	3 600
120 000 ± 5 700		2 900	2,4
90 000 ± 4 500		2 300	2,6
60 000 ± 3 500		1 800	3,0
30 000 ± 2 400		1 200	4,0
20 000 ± 2 000		1 000	5,0
10 000 ± 1 600		800	8,0

1) Tietoja voi käyttää suuntaa-antavina arvioina vastaavankokoisten sukupuolen, iän ja alueen mukaisten työllisten tai työttömien lukumäärien tarkkuudesta.

luttu riskitaso. Työvoimatutkimuksessa käytetty 5 prosentin riskitaso tarkoittaa sitä, että jos otosten ottamista toistettaisiin, parametrin todellinen arvo osuisi 95 tapauksessa sadasta luottamusvälin sisään ja jäisi 5 tapauksessa sadasta sen ulkopuolelle.

Suhteellinen keskivirhe (variaatiokerroin) on keskivirheen prosenttiosuus estimaatista. Keskivirheen suhteuttaminen estimaatin kokoon poistaa muuttujan mittakaavasta aiheutuvan vaikutuksen. Tämän ansiosta eri muuttujien suhteellisen keskivirheen arvoja tai saman muuttujan keskivirheen arvoja eri osajoukoissa on helppo verrata keskenään.

Työvoimatutkimuksen kuukausi- ja neljännesvuositiedoille käytetään keskivirheen estimaattorina yleistetyn regressioestimaattorin (GREG) varianssiestimaattoria. Vuosiestimaattien tilastolliseen tarkkuuteen ja sen arviointiin vaikuttaa se, että työvoimatutkimuksen otos vaihtuu vuoden kuluessa asteittain. Peräkkäisinä vuosineljänneksinä 60 prosenttia haastateltavista on samoja. Vuoden aikana 90 prosenttia haastateluista koskee henkilöitä, joita on haastateltu vähintään kaksi kertaa (ks. julkaisun kaavio 1). Samojen henkilöiden vuoden aikana eri haastatelussa antamat vastaukset korreloivat keske-

nään, jos henkilön työmarkkina-asema ei muutu haastattelukertojen välillä. Tämän vastausten keskinäisen riippuvuuden huomioidaan ottamiseksi käytetään työvoimatutkimuksessa vuosiestimaattien keskivirheiden arviointiin 1-asteisen ryväotannan approksimaatiota, jossa useamman kerran vuoden aikana haastatelluille lasketaan rypään sisäinen varianssi. Rypäät muodostetaan haastateltavan henkilön perusteella. Rypään sisäinen varianssi on nolla, mikäli haastateltavan työmarkkina-asema ei muutu vuoden aikana eri haastattelukertojen välillä.

Esimerkiksi työttömien 230 000 hengen vuosiestimaatin keskivirheeksi saadaan käytetyllä menetelmällä 3 600 henkeä ja luottamusväliksi $230\,000 \pm 7\,100$ henkeä (taulukko 3). Jos vuosiestimaatin pohjana olevat haastattelut olisivat koskeneet kaikki eri henkilöitä, olisi työttömien vuosiestimaatin keskivirhe ollut 2 300 ja luottamusväli $230\,000 \pm 4\,500$ henkeä. Samojen henkilöiden haastatteleminen uudelleen eri vuosineljänneksillä selittää sen, että työvoimatutkimuksen vuositietojen ja neljännesvuositietojen tarkkuuden ero ei ole niin suuri kuin tehtyjen haastattelujen perusteella voisi olettaa.

Liite 3 – Bilaga 3 – Appendix 3

Toimialaluokitus (TOL) 2002 – Näringsgrensindelning (TOL) 2002 – Industrial Classification (TOL) 2002

*Työvoimatutkimuksessa käytetty toimialaryhmittely
1.1.2003 alkaen*

TOL 2002 koodi¹⁾			
		230	Koksin, öljytuotteiden ja ydinpolttoaineen valmistus
		241	Peruskemikaalien valmistus
A	Maatalous, riistatalous ja metsätalous	242	Kemiallisten tuotteiden ja tekokuitujen valmistus (242–247)
010	Maatalous, riistatalous ja niihin liittyvät palvelut		
020	Metsätalous ja siihen liittyvät palvelut		
B	Kalatalous	251	Kumituotteiden valmistus
050	Kalastus, kalanviljely ja niihin liittyvät palvelut	252	Muovituotteiden valmistus
C	Kaivostoiminta ja louhinta	260	Ei-metallisten mineraalituott. valmistus (lasi-, savi- ja kivituuotteiden yms. valm.)
100	Kivi- ja ruskohiilen kaivu; turpeen nosto	270	Metallien jalostus
110	Raakaöljyn ja luonnonkaasun tuotanto sekä siihen liittyvät palvelut	280	Metallituotteiden valmistus poislukien koneet ja laitteet
120	Uraani- ja toriummalmien louhinta		
130	Metallimalmien louhinta		
140	Muu mineraalien kaivu	290	Koneiden ja laitteiden valmistus
D	Teollisuus	300	Konttori- ja tietokoneiden valmistus
151	Elintarvikkeiden valmistus (151–158)	310	Muu sähkökoneiden ja -laitteiden valmistus
159	Juomien valmistus	320	Radio-, televisio- ja tietoliikennevälineiden valmistus
160	Tupakkatuotteiden valmistus	330	Lääkintäkojeiden, hienomekaanisten kojeiden ja optisten instrumenttien sekä kellojen valmistus
170	Tekstiilien valmistus		
180	Vaatteiden valmistus; turkisten muokkaus	340	Autojen ja perävaunujen valmistus
191	Nahan ja nahkatuotteiden valmistus (191–192)	351	Laivojen ja veneiden valmistus ja korjaus
193	Jalkineiden valmistus	352	Muiden kulkuneuvojen valmistus (352–355)
201	Puun sahaus, höyläys ja kylästäys	361	Huonekalujen valmistus
202	Vanerin, lastu- ja kuitulevyn ym. puulevyjen valmistus	362	Muu valmistus (362–366)
203	Rakennuspuusepäntuotteiden valmistus (203–205)	370	Kierrätys
211	Massan, paperin ja kartongin valmistus		
212	Paperi- ja kartonkituotteiden valmistus		
220	Kustantaminen, painaminen ja tallenteiden jäljentäminen		

1) 0-loppuiset koodit ovat 2-numerotason koodeja.

E	Sähkö-, kaasu- ja vesihuolto	720	Tietojenkäsittelypalvelu
400	Sähkö-, kaasu- ja lämpöhuolto	730	Tutkimus ja kehittäminen
410	Veden puhdistus ja jakelu	741	Lainopillinen ja taloudellinen konsultointi; hallintayhtiöt
F	Rakentaminen	742	Tekninen palvelu, -testaus ja analysointi (742–743)
451	Maa- ja vesirakentaminen (451, 45219, 4523,4524)	744	Mainospalvelu
452	Talonrakentaminen (45211, 4522)	745	Työnvälitys ja henkilöstön hankinta
453	Rakennusasennus, viimeistely (4525, 453, 454)	746	Etsivä-, vartioni- ja turvallisuuspalvelu
455	Rakennuskoneiden vuokraus käyttäjiin	747	Siivous
		748	Muut palvelut liike-elämälle
G	Tukku- ja vähittäiskauppa; moottoriajoneuvojen sekä henkilökohtaisten esineiden ja kotitalousesineiden korjaus	L	Julkinen hallinto ja maanpuolustus; pakollinen sosiaalivakuutus
501	Moottoriajoneuvojen kauppa (501, 503, 504)	751	Julkishallinto
502	Moottoriajoneuvojen huolto ja korjaus	752	Ulkoasiain hallinto, maanpuolustus ja järjestystoimi
505	Polttoaineiden vähittäiskauppa	753	Pakollinen sosiaalivakuutustoiminta
510	Agentuuritoiminta ja tukkukauppa poislukien moottoriajoneuvojen kauppa	M	Koulutus
521	Vähittäiskauppa (521–526)	801	Peruskoulu, lukio ja ammatillinen koulutus (801–802)
527	Henkilökohtaisten esineiden ja kotitalousesineiden korjaus	803	Korkeakoulu (myös hyväksytyt ammattikorkeakoulut)
H	Majoitus- ja ravitsemistoiminta	804	Muu koulutus
551	Hotellit, muu majoitustoiminta (551–552)	N	Terveydenhuolto- ja sosiaalipalvelut
553	Ravintolat, kahvilat, baarit, ruokakioskit, ateriapalvelu (553–555)	851	Terveydenhuoltopalvelut
I	Kuljetus, varastointi ja tietoliikenne	852	Eläinlääkintäpalvelut
601	Rautatieliikenne	853	Lasten päivähoito (vain 85321, muut siirretty 854:ksi)
602	Muu maaliikenne (602–603)	854*	Muu sosiaalipalvelu (8531, 85322–85329)
610	Vesiliikenne	O	Muut yhteiskunnalliset ja henkilökohtaiset palvelut
620	Ilmaliikenne	900	Ympäristönhuolto
630	Liikennettä palveleva toiminta ja matkatoimistot	911	Työmarkkinajärjestöt, elinkeinoelämän järjestöt (911–912)
641	Posti- ja kuriiritoiminta	913	Uskonnolliset järjestöt (vain 9131, muut siirretty 914:ksi)
642	Teleliikenne	914*	Muut järjestöt, poliittiset järjestöt (9132–9133)
J	Rahoitustoiminta	920	Virkistys-, kulttuuri- ja urheilutoiminta
650	Rahoituksen välitys poislukien vakuutus	931*	Pesulat (vain 9301)
660	Vakuutustoiminta poislukien pakollinen sosiaalivakuutus	932*	Muut palvelut (9302–9305)
670	Rahoitusta palveleva toiminta	P	Työnantajakotitaloudet
K	Kiinteistö-, vuokraus- ja tutkimuspalvelut; liike-elämän palvelut	950	Työnantajakotitaloudet
700	Kiinteistöalan palvelut	Q	Kansainväliset järjestöt ja ulkomaiset edustustot
710	Kulkuneuvojen, koneiden ja laitteiden vuokraus ilman käyttäjää sekä kotitaloustavaroiden vuokraus	980	Kansainväliset järjestöt ja ulkomaiset edustustot
		X	Toimiala tuntematon
		999	Toimiala tuntematon

Luokitus perustuu Tilastokeskuksen luokitusstandardiin Toimialaluokitus 2002, Käsikirjoja 4. TOL 2002 noudattaa EU:n toimialaluokituksen NACE Rev. 1:n rakennetta muutamin poikkeuksin nelinumerotasolle asti.

* Työvoimatutkimuksen oma koodi, sulkeissa olevat toimialaluokitusstandardin (TOL 2002) koodit on yhdistetty yhdeksi luokaksi.

Arbetskraftsundersökningens näringsgrenskoder (TOL 2002) fr.o.m. 1.1.2003

TOL 2002 kod ¹⁾

A Jordbruk, jakt och skogsbruk	280	Tillverkning av metallvaror exklusive maskiner och apparater
010 Jordbruk, jakt och service i anslutning härtill	290	Tillverkning av maskiner och utrustning
020 Skogsbruk och service till skogsbruk	300	Tillverkning av kontorsmaskiner och datorer
B Fiske	310	Tillverkning av andra elektriska maskiner och artiklar
050 Fiske och vattenbruk samt service i anslutning härtill	320	Tillverkning av teleprodukter
C Gruvdrift och utvinning av mineral	330	Tillverkning av precisionsinstrument, medicinska och optiska instrument samt ur
100 Stenkols-, brunkols- och torvutvinning	340	Tillverkning av motorfordon, släpfordon och påhängsvagnar
110 Utvinning av råpetroleum och naturgas samt service i anslutning härtill	351	Byggande och reparation av fartyg och båtar
120 Utvinning av uran- och toriummalm	352	Övrig transportmedeltillverkning (352–355)
130 Utvinning av metallmalmer	361	Tillverkning av möbler
140 Annan mineralutvinning	362	Annan tillverkning (362–366)
D Tillverkning	370	Återvinning
151 Livsmedelsframställning (151–158)	E El-, gas-, värme- och vattenförsörjning	
159 Framställning av drycker	400	El-, gas- och värmeförsörjning
160 Tobaksvarutillverkning	410	Vattenrening och -distribution
170 Textilvarutillverkning	F Byggverksamhet	
180 Tillverkning av kläder; pälsberedning	451	Mark- och grundarbeten (451, 45219, 4523, 4524)
191 Tillverkning av läder och lädervaror (191–192)	452	Uppförande av hus (45211, 4522)
193 Tillverkning av skodon	453	Bygginstallationer, slutbehandling av byggnader (4525, 453, 454)
201 Sågning och hyvling av trä; träimpregnering	455	Uthyrning av bygg- och anläggningsmaskiner med förare
202 Tillverkning av faner o.a. träbaserade skivor	G Partihandel och detaljhandel; reparation av motorfordon, hushållsartiklar och personliga artiklar	
203 Byggnadssnickertillverkning (203–205)	501	Handel med motorfordon (501, 503, 504)
211 Massa-, pappers- och papptillverkning	502	Underhåll och reparation av motorfordon
212 Tillverkning av pappers- och pappvaror	505	Detaljhandel med drivmedel
220 Förlagsverksamhet; grafisk produktion och reproduktion av inspelningar	510	Parti- och agenturhandel exklusive motorfordon
230 Tillverkning av koks, oljeprodukter och kärnbränsle	521	Detaljhandel (521–526)
241 Tillverkning av baskemikalier	527	Reparation av hushållsartiklar och personliga artiklar
242 Tillverkning av kemiska produkter och konstfiber (242–247)		
251 Tillverkning av gummivaror		
252 Plastvarutillverkning		
260 Tillverkning av icke-metalliska mineraliska produkter (glas-, ler- och stenvarutillverkning o.d.)		
270 Metallframställning		

H Hotell- och restaurangverksamhet
551 Hotellverksamhet, övrig logiverksamhet (551–552)
553 Restaurang-, kafé-, bar- och livsmedelskiosk-
verksamhet, catering (553–555)

I Transport, magasinering och kommunikation

601 Järnvägstransport
602 Övrig landtransport (602–603)
610 Sjötransport
620 Lufftransport
630 Stödtjänster till transport; resebyråverksamhet

641 Postbefordran
642 Telekommunikation

J Finansiell verksamhet

650 Finansförmedling utom försäkring och pensions-
fondsverksamhet
660 Försäkring och pensionsfondsverksamhet utom
obligatorisk socialförsäkring
670 Stödtjänster till finansiell verksamhet

**K Fastighets-, uthyrnings- och forskningsverk-
samhet, företagstjänster**

700 Fastighetsverksamhet
710 Uthyrning av fordon, maskiner och utrustning utan
bemanning; uthyrning av hushållsartiklar
720 Databehandlingstjänster
730 Forskning och utveckling
741 Juridisk och ekonomisk konsultverksamhet,
holdingverksamhet
742 Tekniska tjänster, teknisk provning och analys
(742–743)
744 Reklamverksamhet
745 Arbetsförmedling och rekrytering
746 Detektiv- och bevakningsverksamhet; säker-
hetstjänst
747 Städning
748 Övriga företagstjänster

**L Offentlig förvaltning och försvar; obligatorisk
socialförsäkring**

751 Offentlig förvaltning
752 Utrikesförvaltning, försvar och ordningsväsendet
753 Obligatorisk socialförsäkring

M Utbildning

801 Grundskoleutbildning, gymnasial utbildning och
yrkesutbildning (801–802)
803 Högskoleutbildning (också godkända yrkeshög-
skolor)
804 Övrig utbildning

N Hälso- och sjukvård, sociala tjänster

851 Hälso- och sjukvård
852 Veterinärverksamhet
853 Barndagvård (en del har överförts till 854) (85321)
854* Övriga sociala tjänster (8531, 85322–85329)

O Andra samhälls- och personliga tjänster

900 Miljöhygien
911 Intressebevakning inom bransch-, arbetsgivar- och
yrkesorganisationer (911–912)
913 Religiösa samfund (en del har överförts till 914)
(9131)
914* Verksamhet i övriga organisationer, partier
(9132–9133)
920 Rekreations-, kultur- och sportverksamhet
931* Tvätteri- och tvättverksamhet (9301)
932* Annan serviceverksamhet (9302–9305)

**P Förvärsarbete i hushåll samt varor och
tjänster som hushållen själv producerat för
eget bruk**

950 Förvärsarbete i hushåll

**Q Verksamhet vid internationella organisationer
och utländska beskickningar**

980 Verksamhet vid internationella organisationer och
utländska beskickningar

X Näringsgrenen okänd

999 Näringsgrenen okänd

1) De koder som slutar med 0 är koder på 2-siffrnivå.

Klassificeringen baserar sig på Statistikcentralens klassificeringsstandard Näringsgrensindelningen 2002, Handböcker 4. TOL 2002 följer strukturen i EU:s näringsgrensindelning NACE Rev. 1 ända till fyrsiffrnivå, på vissa undantag när.

* Arbetskraftsundersökningens egen kod. De av näringsgrensindelningens (TOL 2002) koder som är inom parentes har slagits samman till en grupp.

Industrial classification (TOL 2002), grouping used in labour force survey from 1.1.2003

A	Agriculture, hunting and forestry	310	Manufacture of electrical machinery and apparatus n.e.c.
010	Agriculture, hunting and related service activities	320	Manufacture of radio, television and communication equipment and apparatus
020	Forestry and related activities	330	Manufacture of medical, precision and optical instruments, watches and clocks
B	Fishing	340	Manufacture of motor vehicles, trailers and semi-trailers
050	Fishing, fish farms and related activities	351	Building and repairing of ships and boats
C	Mining and quarrying	352	Manufacture of other transport equipment (352–355)
100	Mining of coal and lignite; extraction of peat	361	Manufacture of furniture
110	Extraction of crude petroleum and natural gas; service activities incidental to oil and gas	362	Other manufacturing (362–366)
120	Mining of uranium and thorium ores	370	Recycling
130	Mining of metal ores	E	Electricity, gas and water supply
140	Other mining and quarrying	400	Electricity, gas, steam and hot water supply
D	Manufacturing	410	Collection, purification and distribution of water
151	Production of meat and meat products (151–158)	F	Construction
159	Manufacture of beverages	451	Site preparation, construction of highways, roads, and airfields earth moving and water projects, (451, 45219, 4523, 4524)
160	Manufacture of tobacco products	452	Construction of buildings and civil engineering erection of roof covering and frames (45211, 4522)
170	Manufacture of textiles	453	Building installation and completion (4525, 453, 454)
180	Manufacture of wearing apparel; dressing and dyeing of fur	455	Renting of construction or demolition equipment with operator
191	Tanning and dressing of leather manufacture of leather products (191–192)	G	Wholesale and retail trade; repair of motor vehicles, motorcycles and personal and household goods
193	Manufacture of footwear	501	Sale of motor vehicles (501, 503, 504)
201	Sawmilling and planing of wood	502	Maintenance and repair of motor vehicles
202	Manufacture of veneer sheets and other panels and boards	505	Retail sale of automotive fuel
203	Manufacture of builders' carpentry and joinery (203–205)	510	Wholesale trade and commission trade, except of motor vehicles
211	Manufacture of pulp paper and paperboard	521	Retail trade, except of motor vehicles (521–526)
212	Manufacture of articles of paper and paperboard	527	Repair of personal and household goods
220	Publishing, printing and reproduction of recorded media	H	Hotels and restaurants
230	Manufacture of coke, refined petroleum products and nuclear fuel	551	Hotels, camping sites and other provision of short-stay accommodation (551–552)
241	Manufacture of basic chemicals	553	Restaurants, bars, canteens and catering (553–555)
242	Manufacture of chemical products and man-made fibres (242–247)		
251	Manufacture of rubber products		
252	Manufacture of plastic products		
260	Manufacture of other non-metallic mineral products (glass, ceramic, stone etc. products)		
270	Manufacture of basic metals		
280	Manufacture of fabricated metal products, except machinery and equipment		
290	Manufacture of machinery and equipment n.e.c.		
300	Manufacture of office machinery and computers		

I Transport, storage and communication

- 601 Transport via railways
- 602 Other land transport (602–603)
- 610 Water transport
- 620 Air transport
- 630 Supporting and auxiliary transport activities; activities of travel agencies
- 641 Post and courier activities
- 642 Telecommunications

J Financial intermediation

- 650 Financial intermediation, except insurance and pension funding
- 660 Insurance and pension funding, except compulsory social security
- 670 Activities auxiliary to financial intermediation

K Real estate, renting and business activities

- 700 Real estate activities
- 710 Renting of machinery and equipment without operator and of personal and household goods
- 720 Computer and related activities
- 730 Research and development
- 741 Legal, accounting, book-keeping and auditing activities; business and management consultancy; holdings
- 742 Architectural and engineering activities and related technical consultancy and testing (742–743)
- 744 Advertising
- 745 Labour recruitment and provision of personnel
- 746 Investigation and security activities
- 747 Industrial cleaning
- 748 Miscellaneous business activities n.e.c.

L Public administration and defence; compulsory social security

- 751 Public administration
- 752 Foreign affairs, defence activities, public security
- 753 Compulsory social security activities

M Education

- 801 Primary and secondary education (801–802)
- 803 Higher education
- 804 Adult and other education

N Health and social work

- 851 Human health activities
- 852 Veterinary activities
- 853 Social work activities: children's day care (only 85321)
- 854* Other social work activities (8531, 85322–85329)

O Other community, social and personal service activities

- 900 Sewage and refuse disposal, sanitation and similar activities
- 911 Activities of employers and professionals organizations and activities of trade unions (911–912)
- 913 Activities of religious organizations (only 9131)
- 914* Activities of political and other organizations (9132–9133)
- 920 Recreational, cultural and sporting activities
- 931* Washing and drycleaning of textile and fur products (only 9301)
- 932* Other service activities (9302–9305)

P Private households with employed persons

- 950 Private households with employed persons

Q Extra-territorial organizations and bodies

- 980 Extra-territorial organizations and bodies

X Industry unknown

- 999 Industry unknown

The classification derives from the Statistics Finlands classification: Standard Industrial Classification 2002, Handbooks 4. In the main, the structure of the TOL 2002 conforms with NACE Rev. 1 down to the 4-digit level.

* A code used only in the Labour Force Survey. The codes of the Standard Industrial Classification (TOL 2002) in brackets were combined into one category.

Liite 4 – Bilaga 4 – Appendix 4

Ammattiluokitus 2001¹⁾ Yrkesklassificeringen 2001¹⁾

1	Johtajat ja ylimmät virkamiehet	1	Chefer och högre tjänstemän
11	Ylimmät virkamiehet ja järjestöjen johtajat	11	Högre tjänstemän och chefer i organisationer
12	Yritysten ja muiden toimintayksiköiden johtajat	12	Direktörer för företag och andra verksamhetsenheter
13	Pienyritysten johtajat	13	Chefer för småföretag
2	Erityisasiantuntijat	2	Specialister
21	Matemaattis-luonnontieteelliset ja tekniikan erityisasiantuntijat	21	Specialister inom matematik och naturvetenskaper samt teknik
22	Maa- ja metsätaloustieteiden ja terveydenhuollon erityisasiantuntijat	22	Specialister inom agrikultur och forstvetenskaper och hälso- och sjukvård
23	Opettajat ja muut opetusalan erityisasiantuntijat	23	Lärare och övriga specialister inom undervisningsbranschen
24	Muiden alojen erityisasiantuntijat	24	Specialister inom övriga branscher
3	Asiantuntijat	3	Experter
31	Luonnontieteen ja tekniikan asiantuntijat	31	Experter inom naturvetenskaper och teknik
32	Maa- ja metsätaloustieteiden ja terveydenhuollon asiantuntijat	32	Experter inom agrikultur och forstvetenskaper samt hälso- och sjukvård
33	Liikenneopettajat ym.	33	Trafiklärare m.fl.
34	Liikealan ja muiden palvelualojen asiantuntijat	34	Experter inom affärsbranschen och övriga servicenäringar
4	Toimisto- ja asiakaspalveluyöntekijät	4	Kontorspersonal och personal i kundservicearbete
41	Toimistoyöntekijät	41	Kontorspersonal
42	Asiakaspalveluyöntekijät	42	Personal i kundservicearbete
5	Palvelu-, myynti- ja hoitoyöntekijät	5	Service-, försäljnings- och omsorgspersonal
51	Palvelu-, hoito- ja suojeluyöntekijät ym.	51	Service- och omsorgspersonal
52	Mallit, myyjät ja tuote-esittelijät	52	Modeller, försäljare och varudemonstratörer
6	Maanviljelijät, metsäyöntekijät ym.	6	Jordbrukare, skogsarbetare m.fl.
61	Maanviljelijät, metsäyöntekijät ym.	61	Jordbrukare, skogsarbetare m.fl.

1) Tarkempi ammattiluokitus Tilastokeskuksen käsikirjoja -sarjassa v. 2001 n:o 14 – En mera detaljerade yrkesklassificering finns i serien Statistikcentralens handböcker år 2001 nr 14

- 7 Rakennus-, korjaus- ja valmistustyöntekijät**
- 71 Kaivos-, louhos- ja rakennustyöntekijät
- 72 Konepaja- ja valimotyöntekijät sekä asentajat ja korjaajat
- 73 Hienomekaniikan ja taideteollisuuden työntekijät
- 74 Muut valmistustyöntekijät

- 8 Prosessi- ja kuljetustyöntekijät**
- 81 Prosessityöntekijät
- 82 Teollisuustuotteiden valmistajat ja kokoonpanijat
- 83 Kuljettajat, vesiliikennetyöntekijät ym.

- 9 Muut työntekijät**
- 91 Muut palvelutyöntekijät
- 92 Maa- ja metsätalouden avustavat työntekijät
- 93 Teollisuuden ja rakentamisen avustavat työntekijät

- 0 Sotilaat**
- 01 Sotilaat

- 7 Byggnads-, reparations- och tillverkningsarbetare**
- 71 Gruv-, stenbrytnings- och byggnadsarbetare
- 72 Verkstads- och gjuteriarbetare samt montörer och reparatörer
- 73 Personal inom finmekanik och konstindustri
- 74 Övriga hantverksarbetare

- 8 Process- och transportarbetare**
- 81 Processarbetare
- 82 Tillverkare och hopsättare, industriprodukter
- 83 Förare och sjötrafikarbetare m.fl.

- 9 Övriga arbetstagare**
- 91 Övrig servicepersonal
- 92 Medhjälpare inom jord- och skogsbruk
- 93 Medhjälpare inom industrin och byggverksamhet m.fl.

- 0 Militärer**
- 01 Militärer

Occupational Classification 2001¹⁾

- | | | | |
|----------|--|----------|--|
| 1 | Legislators, senior officials and managers | 5 | Service and care workers, and shop and market sales workers |
| 11 | Legislators and senior officials | 51 | Personal and protective services workers |
| 12 | Corporate managers | 52 | Models, salespersons and demonstrators |
| 13 | Managers of small enterprises | | |
| 2 | Professionals | 6 | Skilled agricultural and fishery workers |
| 21 | Physical, mathematical and engineering science professionals | 61 | Skilled agricultural and fishery workers |
| 22 | Life science and health professionals | | |
| 23 | Teaching professionals | 7 | Craft and related trades workers |
| 24 | Other professionals | 71 | Extraction and building trades workers |
| | | 72 | Metal, machinery and related trades workers |
| 3 | Technicians and associate professionals | 73 | Precision, handicraft, craft printing and related trades workers |
| 31 | Physical and engineering science associate professionals | 74 | Other craft and related trades workers |
| 32 | Life science and health associate professionals | | |
| 33 | Traffic instructors and other teaching associate professionals | 8 | Plant and machine operators and assemblers |
| 34 | Other associate professionals | 81 | Stationary plant and related operators |
| | | 82 | Machine operators and assemblers |
| 4 | Clerks | 83 | Drivers and related water traffic operators |
| 41 | Office clerks | | |
| 42 | Customer services clerks | 9 | Elementary occupations |
| | | 91 | Sales and services elementary occupations |
| | | 92 | Agricultural, fishery and related labourers |
| | | 93 | Labourers in manufacturing and construction |
| | | 0 | Armed forces |
| | | 01 | Armed forces |

1) Classification of Occupations 2001, Statistics Finland: Handbooks No. 14

Liite 5 – Bilaga 5 – Appendix 5

Sosioekonomisen aseman luokitus¹⁾ Klassificering av socioekonomisk ställning Classification of Socio-economic Groups

3	Ylemmät toimihenkilöt	3	Högre tjänstemän	3	Upper-level employees with administrative, managerial, professional and related occupations
31	Johtotehtävissä toimivat ylemmät toimihenkilöt	31	Högre tjänstemän i ledande ställning	31	Senior staff and upper management
32	Valmistelu-, esittely-, tutkimus- ja suunnittelutehtävissä toimivat ylemmät toimihenkilöt	32	Högre tjänstemän inom föredragning, planering och forskning	32	Senior staff in research and planning
33	Opetustehtävissä toimivat ylemmät toimihenkilöt	33	Högre tjänstemän inom utbildning	33	Senior staff in education and training
34	Muut ylemmät toimihenkilöt	34	Övriga högre tjänstemän	34	Other senior staff
4	Alemmat toimihenkilöt	4	Lägre tjänstemän	4	Lower-level employees with administrative and clerical occupations
41	Esimiestehtävissä toimivat alemmat toimihenkilöt	41	Lägre tjänstemän i förmans-ställning	41	Supervisors
42	Itsenäistä tai monipuolista toimisto- tai myyntityötä tekevät alemmat toimihenkilöt	42	Lägre tjänstemän med självständigt eller mångsidigt kontors- eller försäljningsarbete	42	Clerical and sales workers working independently
43	Epäitsenäistä tai rutiinomaista toimisto- tai myyntityötä tekevät alemmat toimihenkilöt	43	Lägre tjänstemän med osjälvständigt eller rutinemässigt kontors- eller försäljningsarbete	43	Clerical and sales workers in routine work
44	Muut alemmat toimihenkilöt	44	Övriga lägre tjänstemän	44	Other employees
5	Työntekijät	5	Arbetare	5	Manual workers
51	Maa- ja metsätalous- sekä kalatalousalan työntekijät	51	Jord- och skogsbruksarbetare och fiskeriarbetare	51	Workers in agriculture, forestry and commercial fishing
52	Teollisuustyöntekijät	52	Industriarbetare	52	Manufacturing workers
53	Muut tuotantotyöntekijät	53	Övriga produktionsarbetare	53	Other industrial workers
54	Jakelu- ja palvelutyöntekijät	54	Distributions- och servicearbetare	54	Workers in delivery and services

1) Sosioekonomisen aseman luokitus 1989, Tilastokeskus, Käsikirjoja 17. – *Classification of Socio-economic Groups 1989, Central Statistical Office of Finland, Handbooks 17.*

Haastattelulomake

MERKKIEN SELITYKSIÄ

Tämä paperilomake on tehty tietokoneavusteisen haastattelulomakkeen (CATI) ohjelmoinnin avulla ja sisältää erilaisia aik-henkilöille tarkoitettuja ohjotia hyppyistä ja tarkistuksista. Näytölle tulevat ohjeet ovat kehystettyinä.

Kohdehenkilön tiedot (lomakkeen alku)

Kohdenumero (Konu)
Haastattelijatunnus (Htunnus)
Päiväys eli haastattelupäivä (ppkkvvvv)
Tutkimusvuosi- ja kuukausi (Tuikkvkk)
Tutkimusviikko (vk)
Tutkimuskerta (Tuikkert)
Etunimi (Eni)
Sukunimi (Sni)
Sukupuoli (Sp)
Syntymäaika (Syaika) (ppkkvvvv)
Kansalaisuus (Kansa)
Syntymäkotikunta (Syku)

TYÖVOIMATUTKIMUKSEN HAASTATTELULOMAKE
tammikuusta 2006 alkaen

Jos kohdehenkilö on syntynyt ulkomailla ts. rekisteristä otettu syntymäkotikunta on 200 eii ulkomaat, kysytään kysymykset H1 ja H2 haastattelun loppupuolella ensimmäisellä tutkimuskerralla.

Tietoja, jotka haastattelija tarkistaa

H3 Asuuko kohde tällä hetkellä ulkomailla tai jossain laitoksessa (esim. vanhainkoti, sairaala, vankila)?

1. kyllä → H4
 2. ei → K1
 EOS → K1

Jos H3=1

H4 Asuuko kohde:

1. ulkomailla → H5
 2. vai jossain laitoksessa (esim. vanhainkoti, sairaala, vankila)? → H6
 EOS → K1

Jos H4=1

H5 Kuinka kauan ulkomailla oleskelu arviolta kesti?

1. alle vuoden → K1
 2. vähintään vuoden → haastattelu päättyy tähän (ylipeittoa)

EOS → K1

Jos H4=2

Toiminta tutkimusviikolla

KAIKKI

Aluksi kysyn työhön liittyvistä asioista viime/toissa viikolta eli maanantaista ___ sunnuntaihin ___ (vko nro ___).

K1 Olitteko viime/toissa viikolla (maanantaista __ sunnuntaihin __) ansiotyössä (vähintään yhden tunnin) joko palkansaajana, yrittäjänä, ammatinharjoittajana tai maatilalla?

1. kyllä → K7
 2. ei → K2
 EOS → K2

Jos koko viikon lomalla tai tilapäisesti pois työstä, merkitse "ei".
 Jos useita työpaikkoja, kysymys koskee päätyötä. Sivutyöt tulvat "s"-kysymyksissä.

Jos K1 = 2

K2 Entä työskentelitkö viime/toissa viikolla palkatta perheenjäsenen yrityksessä tai maatilalla?

1. kyllä → K7
 2. ei → K3
 EOS → R12a

Jos useita työpaikkoja, kysymys koskee päätyötä. Sivutyöt tulvat "s"-kysymyksissä.

Jos K2 = 2

K3 Vaikka ette työskennellyt viime/toissa viikolla, onko Teillä työpaikka tai yritys, josta olitte poissa?

1. kyllä → K7
 2. ei → K10
 EOS → K8

Jos useita työpaikkoja, kysymys koskee päätyötä.
 Äitiys-, isyys- tai vanhempainloma sekä osa-aikaeläke merkitään aina 'kyllä', jos on työsuhd.

Jos muu poissaolo on palkaton ja pitkäaikainen (yli kuukauden) merkitään 'ei', vaikka on työsuhd. (esim. varusmiespalvelu, lasten hoito kotohoidetuilla, palkaton pitkä virka-, työnvuorottelu- tai sapattivapaa).

Jos K1 = 1 tai K2 = 1 tai K3 = 1 (kyllä)

K7 Onko ansiotyö, ammatinharjoittaminen tai yrittäminen pääasiallinen toimintanne?

1. kyllä
Jos K3=1 →
K9
muuten → T1
→ K8
→ K8
2. ei
EOS

Pääasiallinen on se toiminta, johon käyttää eniten aikaa tai josta saa eniten tuloja.

Jos K7 = 2, 9

K8 Mitä muuta teitte pääasiassa? Oletteko:

1. opiskelija, koululainen → K9 tai T1
2. varusmies- tai siviilipalvelussa → K9 tai T1
3. lomautettu → K9 tai L1
4. työtön → K9 tai T1
5. työkyvyttömyyseläkkeellä tai muuten pitkäaikaisesti sairas → K9 tai T1
6. eläkkeellä iän tai työvuosien perusteella, työttömyyseläkkeellä tai osa-aikaeläkkeellä → K9 tai T1
7. äitiys-, isyys- tai vanhempainvapaalla → K9 tai T1
8. kokoaikaisella hoitovapaalla työstä (työsuhde voimassa) → K9 tai T1
9. hoidatte omaa kotitaloutta, omia perheenjäseniä (ml. osittainen hoitovapaa) → K9 tai T1
10. muu → K9 tai T1

Jos hoitaa lapsia kotihoidontuella ilman työsuhdetta, merkitään koodi 9 (hoitaa omaa kotitaloutta).
Vastaajan oma mielipide, valitse tärkein.

Tarkistus: Liian nuori tai liian vanha varusmies- tai siviilipalveluun.

Jos K3 = 1 eli koko viikon pois työstä

Seuraavaksi kysyn poissoolo- ja vapaapäivistä viime/toissa viikolla (viikko nro xx).

K9 Mistä syystä/syistä olitte vapaana tai poissa työstä: (Syiden jälkeen lisäkysymys) Kuinka monta päivää olitte poissa vuoksi?

- Luc vastausvaihtoehdot
1. vuosiloma tai lomarahavapaa
 2. oma sairaus tai tapaturma

Monivalinta
→ T1
→ T1

3. äitiys-, isyys- tai vanhempainvapaa → T1
4. vapaa päivä tai viikko (esim. vuorotyö, osa-aikatyö, ylityövapaa, kausityö, esim. maatalous ym.) → T1
5. pekkasvapaa → T1
6. lakko tai työsulku → T1
7. kokoaikainen hoitovapaa työstä (työsuhde voimassa) → M1
8. opiskelu tai koulunkäynti → T1
9. lomaus (palkansaaja) → L1
10. töiden tai tilausten puute (yrittäjä, ammatinharjoittaja) → T1
11. perheenjäsenen tai omaisen hoito (ml. osittainen hoitovapaa) → T1
12. huono sää → T1
13. eläke tai osa-aikaeläke → T1
14. muu syy (esim. palkaton virkavapaa muusta syystä) → T1

Huom! Viikonloppuvapaita tai arkipäiviä ei merkitä.

Tarkistus: päivien summan olla <= 7

Jos K3 = 2

K10 Mitä pääasiassa teitte viime/toissa viikolla? Oletteko:

1. opiskelija, koululainen → M1
2. varusmies- tai siviilipalvelussa → M1
3. lomautettu → L1
4. työtön → M1
5. työkyvyttömyyseläkkeellä tai muuten pitkäaikaisesti sairas → M1
6. eläkkeellä iän, työvuosien tai vapaahoitoisen eläkevakuutuksen perusteella tai työttömyyseläkkeellä → M1
7. äitiys-, isyys- tai vanhempainvapaalla → M1
8. kokoaikaisella hoitovapaalla työstä (työsuhde voimassa) → M1
9. hoidatte omaa kotitaloutta, omia perheenjäseniä tai omaisia? → M1
10. Muu → M1

Luc vaihtoehdot tarvittaessa. Valitse tärkein.

Jos hoitaa lapsia kotihoidontuella ilman työsuhdetta, merkitään koodi 9 (hoitaa omaa kotitaloutta).
Vastaajan oma mielipide.

Tarkistus: Liian nuori tai liian vanha varusmies- tai siviilipalveluun.

Lomauteitu (Jos K8 = 3 tai K9 = 9 tai K10 = 3)

L1 Milloin lomautuksemme alkoi?

Pvm: _ _ _ _ _

EOS

→ L2

→ L2

Arvio, jos ei muista tarkasti.

L2 Onko Teidät lomautettu

1. määräjäksi, niin että työhön paluun ajankohta on sovittu

2. vai toistaiseksi?

EOS

→ L3

→ M6-M14,
sittem E1

→ M6-M14,
sittem E1

Jos L2 = 1

L3 Milloin lomautuksemme päättyi?

Pvm: _ _ _ _ _

EOS

→ T1

→ T1

TYÖLLINEN (ja määräjäksi lomautettu)

T1

Oliko Teillä viime / toissa viikolla:

1. yksi työpaikka

2. vai useampia työpaikkoja tai sivutyö?

EOS

→ T4

→ T2

→ T2

Palkansaajan työpaikka on eri, jos on uscitä työnantaja tai palkanmaksajia.
Myös yrittäjällä voi olla uscitä työpaikkoja tai sivutyö.

Jos T1 = 2 tai EOS

T2 Kuinka monta työpaikkaa Teillä oli?

— (anna lukumäärä 2 - 8)

EOS

→ T3

→ T3

Jos useampia kuin 8, anna lukumääräksi 8.

T3

Mikä kuvaa tilannettanne parhaiten viime/toissa viikolla? Teillä oli:

1. yksi päätyö ja muut sivutöitä

2. vai ei päätyötä, kaikki työpaikat yhtä tärkeitä?

EOS

→ T3A

→ T3B

→ T3A

Päätyö on se, johon käyttää eniten aikaa tai josta saa eniten tuloja tai joka on jatkuva tai pysyvä tai joka vastaa parhaiten koulutusta.

T3A

(Jos T3 = 1 tai EOS): Seuraavat kysymykset koskevat päätyötänne.

T3B

(Jos T3 = 2): Seuraavat kysymykset koskevat yhtä, Telle tärkeintä työpaikkaa.

Päätyö on se, johon käyttää eniten aikaa tai josta saa eniten tuloja tai joka on jatkuva tai pysyvä tai joka vastaa parhaiten koulutusta.

T4

Oletteko

1. palkansaaja

2. maatalousyrittäjä (ml. metsä-, puutarha- ym.)

3. muu yrittäjä

4. ammatinharjoittaja tai freelanceer

5. työssä perhejäsenten maatilalla palkatta

6. vai työssä perhejäsenten yrityksessä palkatta?

7. muu

EOS

→ T6

→ T5

→ T5

→ T5

→ T6

→ T6

→ T6

→ T6

Jos T4 = 2, 3 tai 4

T5 Onko Teillä palkattua työvoimaa?

1. kyllä

2. ei

EOS

→ T6

→ T6

→ T6

Kaikki työlliset

Mikä on työpaikkanne nimi?

Nimi: _____

EOS

→ T7

Toimipaikan nimi, jos monitoimipaikkainen yritys.

T7 Missä kunnassa tämä työpaikka / yritys tai maatalia sijaitsee?

Kunnan nimi: _____ (kuntanumeroluettelo) → T8

200. Ulkomaat → T9

001. Uscassa kunnassa → T10

EOS (=997) → T8

T8 Entä mikä on työpaikkanne katu- tai muu tarkempi osoite (tähtiosoite)?

Avovastaus, tekstiä korkeintaan 50 merkkiä

Tarpeen, jos kunnassa useita saman työnantajan toimipaikkoja.

Jos T7= 200 (ulkomailla)

T9 Missä maassa työpaikka/yritys sijaitsee?

Kirjoita maan nimi: _____ (TK:n vakioluokitus)

EOS

Kaikki työlliset

T10 Mikä on (T4=1,7,9): työnantajanne / (T4=2-6): yrityksen toimiala?

Toimiala: _____

EOS

Jos T4=2 tai 5

T11 Mikä on tilan päätuotantosuunta?

1. Viljanviljely valikko

2. Kasvien ja puutarhanviljely (juurokset, vihannokset, marjat, kukat ym.)

3. Maitokarjatalous

4. Lihakarjatalous

5. Sikojen hoito

6. Siipikarjanhoito

7. Muu kotieläintalous

8. Turkkistarhaus

9. Poronhoito

10. Metsänhoito

11. Maatalouden sivuelinkeinot (esim. matkailu, ratsastus)

12. Muu

EOS

Vuoden aikana saatujen tai saatavien bruttotulojen perusteella tärkein tuotantosuunta.

Kaikki työlliset

T12 Mikä on ammatinne tässä työpaikassa? (Työpaikan nimi T6:sta)

Ammattinimike: _____ (ammatihakemisto) → T13

Jos ammatti työntekijä, tunteamaton tai EOS

T12.2 Mitkä ovat tärkeimmät työtehtäväenne?

_____ → T13

Kaikki työlliset

T13 Kuinka monta henkilöä työskentelee siinä työpaikassa, jossa olette työssä?

— (tarkka luku jos 1–10 henkeä)

11. 11–19 henkeä

12. 20–49 henkeä

13. 50–199 henkeä

14. 200–499 henkeä

15. 500 henkeä tai enemmän

EOS

T14 Milloin työenne alkoi nykyisessä työpaikassanne? (Työpaikan nimi T6:sta)

Vuosi: _____ kk: _____

Myös omassa yrityksessä tehty työ.
Lasketaan siinä, kun täytti 15 vuotta.
Arvio, jos ei muista tarkasti.

4. neljännes: Kys. palkansaajilta (T4=1,7,9) jos tutkvkk - T14vkk<12 kk

Millä lailla saatte tiedon nykyisestä työstänne? Saatteko tiedon:

1. työvoimatoimiston kautta
2. lehti-ilmoituksesta
3. internetistä
4. tuttavalta tai sukulaiselta
5. yksityisen toimialapalvelun, (henkilöstöpalvelun, työvoimanvuokrauksen tai -välityksen) kautta
6. ottamalla itse yhteyttä työnantajaan
7. työnantaja tai työvoiman värväjäjä otti yhteyttä
8. vai saatteko tiedon joltain muuta kautta?

EOS

Jos T4=1,7,9
→P1
Jos T4=2-6
→Y1

PALKANSAAJA

Kaikki palkansaajat eli T4= 1,7 tai 9

PIA Jos T1>1 Seuraavat kysymykset koskevat edelleen päätyöpaikkaanne.

P1

Oletteko (päätyöpaikkassanne)

1. kokoaikatyössä →P2
2. vai osa-aikatyössä? →P2

EOS →P2

Työaikaa verrataan ko. alan tai ammatin säännölliseen työaikaan.

P2

Kuinka monta tuntia viikossa on säännöllinen tai tavanomainen työaikaanne (säännöllinen palkaton tai palkallinen ylityö mukaan luettuna)?

--- tuntia

xxx. Periodityö tai vuorotyö →P2.2

000. Ei säännöllistä työaikaa, koska se vaihtelee viikosta toiseen →P3

EOS →P3

Jos periodityö, jatka enter → laskuri P2.2

P2.2 Kuinka monta tuntia viikossa? ___ tuntia

P2.3 Kuinka monta viikkoa periodissa? ___ viikkoa

EOS

Jos P2=000 tai EOS

P3 Voitteko arvioida keskimääräisen viikkotyöaikaanne (esimerkiksi viimeksi kuluneen kuukauden ajalta)?

--- tuntia

→P5

→P4

Tähän häilyys, jos tarjotaan nollaa.

Jos (K1=1 tai K2=1) ja P3= EOS tai 0

P4 Teittekö viime/toisessa viikolla enemmän tai vähemmän työtunteja kuin tavallisesti?

→P5

→P5

→P5

→P5

1. toki enemmän kuin tavallisesti

2. toki vähemmän kuin tavallisesti

3. toki saman verran kuin tavallisesti

EOS

P1A

(Jos K1=1 tai K2=1) ja palkansaaja

P5 Monenako päivänä olitte työssä viime/toisessa viikolla/päättyöpaikkassanne?
(Työpaikan nimi T6:sta)

--- päivää

Vajaat päivät lasketaan kokonaisiksi.

Tarkistus: hyväksyy 1-7 päivää.

(Jos K1=1 tai K2=1) ja palkansaaja

P6 Montako tuntia työskentelitte viime/toisessa viikolla kaikkiaan (ml. palkalliset ja palkattomat ylityöt, työkoulutus yms.)?

--- tuntia

Tilapäiset poissaolot vähennetään.

(Jos K1=1 tai K2=1) ja palkansaaja

P7 Teettekö viime/toissa viikolla

1. palkallista ylityöitä?
 2. palkatonta ylityöitä?
 3. päivystystä työpaikalla?
 4. päivystystä kotona tms.?
 5. Ei tehnyt em.
- EOS

Jos P7=1,2,3 tai 4 (Kyllä):

P8 Monta tuntia teitte

- | | | |
|--------------------------|----|--------|
| palkallista ylityöitä? | -- | tuntia |
| palkatonta ylityöitä? | -- | tuntia |
| päivystystä työpaikalla? | -- | tuntia |
| päivystystä kotona tms.? | -- | tuntia |
- EOS

Laskuri: jos P6 < (P2 tai P3) tai P4=2, niin kysytään P11, muuten P12.

P11 Työskentelitte tutkimusviikolla vähemmän kuin tavallisesti (xx tuntia vähemmän). Mistä syystä työskentelitte vähemmän?

1. työaika vaihtelee (esim. joustava työaika, vuorotyö, ylityövapaa tms.)
 2. vuosiloma
 3. arkipyhä (ml. joulu- ja juhannusaatto)
 4. pekkasvapaa
 5. oma sairaus tai tapaturma
 6. lyhennetty työviikko (työnantajan toimesta)
 7. lakko tai työsuilku
 8. opiskelu
 9. huono sää
 10. äitiys-, isyys- tai vanhempainloma
 11. muu poissaolo henkilökohtaisesta tai perheystystä
 12. työ alkoi tutkimusviikolla
 13. työ päättyi tutkimusviikolla, ei uutta työtä
 14. muu syy
- EOS

Syiden jälkeen lisäkysymys: Kuinka monta päivää olitte poissa _____ vuoksi?

Osapäivän poissaolot merkitään 0.

Laskuri: Jos P6 > (P2 tai P3) tai P4=1, niin kysytään P11B

P11B Työskentelitte tutkimusviikolla enemmän kuin tavallisesti (xx tuntia enemmän). Oliko syytä:

1. ylityö (palkallinen tai palkaton)
2. työaika vaihtelee (esim. joustava työaika, vuorotyö, peritöityö tms.)
3. muu syy?

EOS

Pääsiallinen syy, jos useita.

Jos T4=1,7 tai 9 (kaikki palkansaajat):

Teettekö vuorotyötä?

1. kyllä
 2. ei
- EOS

Jos T4=1,7 tai 9 (kaikki palkansaajat):

P13 Oletteko työskennellyt viimeksi kuluneiden neljän viikon aikana itäisin kello 18–23 välisenä aikana?

1. kyllä, säännöllisesti
 2. kyllä, silloin tällöin
 3. ei
- EOS

Jos T4=1,7 tai 9 (kaikki palkansaajat):

P14 Oletteko viimeksi kuluneiden neljän viikon aikana työskennellyt ääsin kello 23–06 välisenä aikana?

1. kyllä, säännöllisesti
 2. kyllä, silloin tällöin
 3. ei
- EOS

monivalinta

→P8.1

→P8.2

→P8.3

→P8.4

→P11 tai P12

→P11 tai P12

→P11 tai P12

monivalinta

Jos T4=1,7 tai 9 (kaikki palkansaajat):

P15 Oletteko viimeksi kuluneiden neljän viikon aikana työskennellyt työnantajan velvoittamana lauantaisin?

1. kyllä, vähintään kahtena lauantaina
 2. kyllä, yhtenä lauantaina
 3. ei
- EOS

→P17

Jos P15=1 tai 2 ja (K1=1 tai K2=1)

P16 Työskentelittekö työpaikassanne lauantaina xx.xx päivänä?

1. kyllä
 2. ei
- EOS

→P17

Jos T4=1,7 tai 9 (kaikki palkansaajat):

P17 Oletteko työskennellyt työnantajan velvoittamana sunnuntaisin tai arkipyhänä viimeksi kuluneiden neljän viikon aikana?

1. kyllä, vähintään kahtena sunnuntaina
 2. kyllä, yhtenä sunnuntaina
 3. ei
- EOS

Jos P17=1 tai 2 ja (K1=1 tai K2=2)

P18 Työskentelittekö työpaikassanne viime/toissa viikolla (xx) sunnuntaina tai arkipyhänä?

1. kyllä
 2. ei
- EOS

Jos P1=2

P20 Miksi teette osa-alkatyötä ettekä kokoaikatyötä?

1. opiskelu tai koulunkäynti
2. terveydelliset syyt
3. kokoaikatyötä ei ollut tarjolla

4. hoitaa omia lapsia tai muuta omaisia
 5. eläke tai osa-aikaeläke
 6. ei halunnut kokoaikatyötä
 7. muu syy
- EOS

Luc vaihtoehdot tarvittaessa. Pääasiallinen syy, jos uscita.

Jos T4=1,7 tai 9 (kaikki palkansaajat)

P21 Onko nykyinen työsuhteenne

1. jatkuva (toistaiseksi voimassa oleva)
 2. vai määräaikainen tai tilapäinen?
- EOS

Jos P21=2

P22 Miksi olette määräaikaisessa tai tilapäisessä työssä?

1. työharjoittelu, joka liittyy koulutukseen, oppisopimus rms.
 2. henkilö ei ole saanut pysyvää työtä (vaikka olisi halunnut pysyvää työtä)
 3. henkilö ei halunnut pysyvää työtä
 4. koeaika, joka liittyy työsuhteeseen
- EOS

Luc vaihtoehdot tarvittaessa. Jos vastaa "työn luonne" tai esim. "projektit", valitaan vaihtoehdoista 2 tai 3 sopivin.

Jos P21=2

P23 Milloin työsuhteenne päättyi tai arvioitte sen päättyvän?

Pvm: _____

Tarkistus: päivämäärän pitää olla tuikimusviikolla tai sen jälkeen.

Jos P21=2

P24 Oletteko työllistämis- tai työmarkkinatuella työllistetty?

1. kyllä
 2. ei
- EOS

Jos T4=1,7 tai 9 (kaikki palkansaajat)

P25 Oletteko tehnyt ansiotyötä kotona viimeksi kuluneiden neljän viikon aikana:

1. niin, että siitä on sovittu työnantajan kanssa (etätyö tms.)
2. työn luonteesta johtuen
3. muuten omasta tahdostanne
4. vai ette lainkaan?

EOS

Jos P25=1 tai 2

P26 Työskentelettekö kotona

1. säännöllisesti
2. vai silloin tällöin?

2. vuosineljännes: jos P25=1 tai 2

PATK3 Entä käytätekö kotona tietokoneita työtehtäviinne suorittamiseen (päätyö)?

1. kyllä
2. ei

EOS

Jos T1=2

Jos T1=1

→S1

→X1b

YRITTÄJÄ, AMMATINHARJOITTAJA

Jos T1=2

Y1a Seuraavat kysymykset koskevat edelleen päätyötänne.

Kaikki yrittäjät (T4=2,3,4,5 tai 6)

Oletteko

1. kokoaikatyössä
2. vai osa-aikatyössä?

EOS

Työaikaa verrataan ko. alan tai ammatin säännölliseen työaikaan.

(K1=1 tai K2=1) ja yrittäjä

Y2 Momenako päivänä olitte työssä viime/toisssa viikolla?

_ päivää

Tarkistus: hyväksyy 1-7 päivää.

(K1=1 tai K2=1) ja yrittäjä

Y3 Montako tuntia työskentelitte viime/toisssa viikolla?

___ tuntia

Tilapäiset poissaolot vähennetään. Kotitaloustyötä ei luetta mukaan.

Kaikki yrittäjät

Y4 Kuinka monta tuntia on tavanomainen työaikaanne viikossa?

___ tuntia

000. Ei säännöllisiä työaikaa, koska se vaihtelee viikosta toiseen

EOS

→Y7 tai Y8

→Y5

→Y5

Jos Y4=000 tai EOS

Y5 Voitteko arvioida keskimääräisen viikkotyöaikaanne esimerkiksi viimeisen kahden kuukauden ajalta?

___ tuntia

EOS

→Y7 tai Y8

→Y6

Jos Y5=EOS

Y6

Teittekö viime/toissa viikolla enemmän tai vähemmän työtunteja kuin tavallisesti?

1. teki enemmän kuin tavallisesti
2. teki vähemmän kuin tavallisesti
3. teki saman verran kuin tavallisesti

EOS

→Y8

→Y7

→Y8

→Y8

Jos Y3 < (Y4 tai Y5) tai jos Y6=2, niin kysytään Y7, muuten Y8.

Y7

Työskentelitte tutkimusviikolla vähemmän kuin tavallisesti (xx tuntia vähemmän). Mistä syystä työskentelitte vähemmän?

1. työaika vaihtelee (esim. lukuva työaika)
2. vuosiloma
3. arkipyhä (ml. joulu- ja juhannusaatto)
5. oma sairaus tai tapaturma
6. työn tai asiakkaiden vähyys
8. opiskelu (ei työkoulutus)
9. huono sää
10. äitiys-, isyys- tai vanhempainloma
11. muu poissaolo henkilökohtaisesta tai perheystystä
12. työ alkoi tutkimusviikolla
13. työ päättyi tutkimusviikolla, ei uutta työtä
14. muu syy

EOS

Syiden jälkeen lisäkysymys: Kuinka monta päivää olitte poissa _____ vuoksi?

Ospäivän poissaolot merkitään 0.

Jos Y6=1 tai jos laskuri Y3>Y4 tai Y5 niin laitetaan yrittäjille tiedostoon työajan ylityksen syyksi "työaika vaihtelee".

Kaikki yrittäjät

Y8

Oletteko viimeksi kuluneiden neljän viikon aikana työskennellyt titaisin kello 18–23 välisenä aikana?

1. kyllä, säännöllisesti
2. kyllä, silloin tällöin
3. ei

EOS

Kaikki yrittäjät

Oletteko viimeksi kuluneiden neljän viikon aikana työskennellyt öisin kello 23–06 välisenä aikana?

1. kyllä, säännöllisesti
2. kyllä, silloin tällöin
3. ei

EOS

Kaikki yrittäjät

Oletteko työskennellyt viimeksi kuluneiden neljän viikon aikana lauantaisin?

1. kyllä, vähintään kahtena lauantaina
2. kyllä, yhtenä lauantaina
3. ei

EOS

→Y12

→Y12

Jos (Y10=1 tai 2 ja (K1=1 tai K2=1)) tai jos Y2=6 tai 7

Työskentelittekö työpaikassanne lauantaina xx.xx päivänä?

1. kyllä
2. ei

EOS

Y11

Kaikki yrittäjät

Oletteko työskennellyt viimeksi kuluneiden neljän viikon aikana sunnuntaisin tai arkipyhänä?

1. kyllä, vähintään kahtena sunnuntaina
2. kyllä, yhtenä sunnuntaina
3. ei

EOS

→Y15 tai Y16

→Y15 tai Y16

Jos Y12=1 tai 2 ja (K1=1 tai K2=1)) tai Y2=6 tai 7

Y13. Työskentelittekö työpaikassanne viime/toisssa viikolla sunnuntaina tai arkipyhänä?

1. kyllä
 2. ei
- EOS

Jos Y1=2

Y15 Miksi teette osa-aikatyötä ettekä kokoaikatyötä?

1. opiskelu tai koulunkäynti
2. terveydelliset syyt
3. työtä ei riittävästi kokoaikaiseksi
4. hoitaa omia lapsia tai muuta omaista
5. eläke tai osa-aikaeläke
6. ei halunnut kokoaikatyötä
7. muu syy

Lue vaihtoehdot tarvittaessa. Pääasiallinen syy jos useita.

Y16

Kaikki yrittäjät

Onko nykyinen työenne:

1. jatkuva
 2. kausiluonteinen
 3. vai lyhytaikainen tai tilapäinen?
- EOS

Y17

Kaikki yrittäjät

Oletteko tehnyt ansiotyötänne kotona (ei erillistä toimittilaa) viimeksi kuluneiden neljän viikon aikana:

1. säännöllisesti
 2. silloin tällöin
 3. ei lainkaan?
- EOS

2. neljännes: Jos Y17=1 tai 2

YATK3 Entä käytättekö kotona tietokonetta työtehtävienne suorittamiseen? (päätyö)

1. kyllä
 2. ei
- EOS

Jos T1=2

→S1

Jos T1=1

→X1B

SIVUTYÖ, TOINEN TYÖ

Jos T3=1 tai EOS

Seuraavaksi kysyn sivutyöstänne.

Jos tutkimusviikolla useita sivutöitä (T2>2), kysy tärkeimmistä.

S1A

Jos T3=2

S1B Seuraavaksi kysyn toisesta työpaikastanne.

Jos T1=2

S3 Mikä on (tärkeimmän) sivutyöpaikkanne nimi?

Nimi: _____

EOS

Jos T1=2

S1 Oletteko toisessa työpaikassanne:

1. palkansaaaja
 2. maatalousyrittäjä (ml. metsä-, puutarha- ym.)
 3. muu yrittäjä
 4. ammatinharjoittaja tai freelancer
 5. työssä perheenjäsenen maatilalla palkatta
 6. vai työssä perheenjäsenen yrityksessä palkatta?
 7. muu
- EOS

Jos SI=2, 3 tai 4

S2 Onko Teillä palkattua työvaimaa?

1. kyllä
2. ei
EOS

Jos TI=2

S4 Missä kunnassa tämä toinen työpaikka/yritys tai maatali sijaitsee?

Kunnan nimi: _____ (kuntanumeroluettelo)

200. Ulkomaat →S6

001. Uscassa kunnassa →S7

997. EOS

S5 Entä mikä on tämän työpaikan katu- tai muu tarkempi osoite (tähtiosoite)?

Avovastaus, tekstiä korkeintaan 50 merkkiä.

EOS

Tarpeen, jos kunnassa useita saman työnantajan toimipaikkoja.

Jos S4=200 (ulkomailla)

S6 Missä maassa työpaikka/yritys sijaitsee?

Kirjoita maan nimi: _____ (TK:n valtioluokitus)

EOS

Kaikki, joilla sivutyö eli TI=2

S7 Mikä on toisen työnantajanne (SI=1, 7 tai 9) / yrityksen (SI=2,3,4,5 tai 6) toimiala?

Toimiala: _____ →S8

EOS

Jos SI=2 tai 5

S8 Mikä on tilan päätuotantosuunta?

Vuoden aikana saatujen tai saatavien bruttotulojen perusteella tärkein tuotantosuunta. valikko

Jos TI=2 tai EOS

S10 Montako tuntia työskentelit viime/toissa viikolla sivutyössänne (kaikissa sivutyössissä yhteensä, jos useita)?

-- -- tuntia

0. On sivutyö, mutta ei tunteja tutkimusviikolla

EOS

Tilapäiset poissaolot vähennetään.

→X1B

ALITYÖLESSÄYS

KAIKKI TYÖLLISET

X1B, X2 ja X3 alityöllisyyttä koskevia kysymyksiä, T24 ja T25 siirretty lämme.

Kaikki työlliset

X1B Haluaisitteko tällä hetkellä tehdä enemmän työtunteja, kuin mihin Teillä nykyisin työssänne/toissänne on mahdollisuus?

1. kyllä

2. ei →X2

EOS →X2

Jos X1B=1

X3 Millä lailla haluaisitte lisätä nykyistä työaikaanne? Haluaisitteko:

1. sivutyön

2. vaihtaa sellaiseen työhön, jossa on pidempi työaika

3. tehdä enemmän työtunteja nykyisessä työpaikassa

4. vai sopsivatkko kaikki edellä mainitut tavat Teille?

EOS

Jos X1B=1

T24 Jos sopivaa työtä tai lisätunteja nyt tarjottaisiin, voisitteko aloittaa noin kahden viikon kuluessa?

1. kyllä

2. ei

EOS

Jos T24=2

T25 Mistä syystä ette voisi aloittaa työtä (noin kahden viikon kuluessa)?

1. opiskelu jatkuu
2. varusmiehes- tai siviilipalvelu jatkuu
3. ei voi lähteä nykyisessä työpaikasta irtisanomisajan takia
4. henkilökohtaisesta tai perheesyistä (esim. lastenhoito)
5. sairaus tai työkyvyttömyys
6. muu syy

Lue vaihtoehdot tarvittaessa

Kaikki työlliset

X2 Jos voisitte valita työtajan pituuden, niin kuinka monta tuntia haluaisitte tällä hetkellä työkennellä viikossa, jos palkka tai tulot määräytyvät työtajan mukaan?

-- tuntia viikossa

EOS = ctt + e

Toivotettu työaika kaikissa työpaikoissa yhteensä.

Vastajan normaali viikkotyöaika päättyessä on ___ tuntia (tunnit kysymyksestä P2 tai P3, Y4 tai Y5).

→T15

TYÖN ETSIMINEN

KAIKKI TYÖLLISET

Jos K1=1 tai K2=1 tai ((K3=1 ja (K8≠8 tai K9≠7) ja L2≠2 tai EOS))

Seuraavaksi kysyn työn etsimisestä. Kaikenlaiset työetsintätavat kelpaavat, kuten esimerkiksi yhteydenotto työvoimatoimistoon, lehti-ilmoitusten seuraaminen, tuttavilta kysely jne.

T15 Oletteko viimeksi kuluneiden neljän viikon aikana etsinyt uutta työpaikkaa tai sivutyötä?

1. kyllä

2. ei

EOS

→T26 (tai T23

jos R1TY=1)

→T26 (tai T23

jos R1TY=1)

Viimeksi kuluneen neljän viikon aikana = xx.xx-xx.xx välisenä aikana. Merkitään "ei", jos on ehtinyt aloittaa työn viimeistään tutkimusviikolla.

Jos T15=1

T21 Milloin aloitte etsiä työtä?

Pvm: _ _ _ _ _

Arvio, jos ei muista tarkasti.

EOS=ctt+c

Tarkistus: aika ei voi olla ennen kuin täytit 15 vuotta eikä tutkimusviikon jälkeen.

Jos T15=1 (Kyllä)

E17 Esittekö ensisijaisesti:

1. palkansaajatyötä

2. vai työtä yrittäjänä tai ammatinharjoittajana?

EOS

Jos T15=1

T22 Luettelen seuraavassa erilaisia työetsintätapoja. Mitä niistä Te olette käyttäneet viimeksi kuluneiden neljän viikon aikana? Oletteko:

Kaikki:

01. ollut yhteydessä työvoimatoimistoon saadaksemme työtä?

02. ollut yhteydessä yksityiseen toimialapalveluun (työvoimavuokraus- tai -välitystoimistoon)?

03. kysynyt työtä suoraan työnantajilta?

04. kysynyt työtä ystäviltä, sukulaisilta, ammattiliitosta ym.?

05. Seurannut työpaikkailmoituksia esim. lehdissä, internetissä, teksti-tv:ssä, ilmoistauluilla tms.?

06. laittanut ilmoituksia tai vastannut työpaikkailmoituksiin?

07. ollut työpaikkahaastattelussa tai soveltuvuustestissä?

Kysytään, jos T17=2 tai 9 (muille tallennetaan "ei"):

08. etsinyt tonnitia, toimittoloja tai laitteita yritystä varten?

09. hakenut rahoitusta, lupia, lisenssijä tms. aloittaaksemme yrityksen?

monivalinta

Kysytään, jos kohdissa 1–9 ei ole yhtään "kyllä"-vastausta

10. odottanut tietoa työvoimatoimistosta?
11. odottanut tietoa työnhaun tuloksesta?
12. yrittänyt saada työtä jollain muulla tavalla?

Vuimeksi kuluneen neljän viikon aikana= xx.xx.-xx.xx välisenä aikana.

Jos T22=10.

Jos T22=1 talletetaan suoraan "1"

T23 Milloin viimeksi olitte yhteydessä työvoimatoimistoon? Onko siitä:

1. alle 1 kk
2. vähintään 1 kk, mutta alle 3 kk
3. vähintään 3 kk, mutta alle 6 kk
4. 6 kk tai kauemmin?

EOS

Jos T15=1

Etsittekö:

1. uutta työpaikkaa vai
2. sivutyötä nykyisen työn lisäksi?

EOS

→T18

T15B

Jos 15B=1

Etsittekö uutta työtä, koska:

1. nykyinen työ on epävarma tai päättyy (määräaikainen)
2. nykyinen työ on väli vaihe
3. haluatte pidemmän työajan kuin nykyisessä työssä
4. haluatte lyhyemmän työajan kuin nykyisessä työssä
5. vai koska haluatte paremmat työolot (esim. parempaa palkkaa, lyhyempää työmatkaa)?
6. muu syy

EOS

T16

Jos T17=1 tai 9

Haluaisitteko:

1. kokoaikatyötä
2. vai osa-aikatyötä?

EOS

T18

Jos T18=1

Olisitteko valmis ottamaan vastaan osa-aikatyötä?

1. kyllä
2. ei

EOS

T19

Jos T18=2

Olisitteko valmis ottamaan vastaan kokoaikatyön?

1. kyllä
2. ei

EOS

T20

15–64-vuotias työllinen

65–74-vuotias työllinen

→RITY

→A1

TYÖNHAKIJAREKISTERI

Työllinen, ikä 15–64 vuotta

Kysymykset R1–R3 tehdään kaikille 15–64-vuotiaille sekä työllisille että ei-työllisille.

Jos (K1=1 tai K2=1) tai ((K3=1 ja (K8≠8 tai K9≠7)) ja L2≠2 tai EOS))

Onko Teillä voimassaoleva työnhaku työvoimatoimistossa?

1. kyllä
2. ei

EOS

→A1 tai R12

RITY

Työllinenkin voi hakea uutta työtä työvoimatoimiston kautta, mutta häntä ei kirjjata työtömmäksi työnhakijaksi.

Jos R1TY=1 tai EOS

R2TY Maksetaanko Teille työttömyysturvaa?

1. kyllä
2. ei
- EOS

→A1 tai R12
→A1 tai R12

Jos R2TY=1

R3TY Onko korvauksenne

1. työttömyyskassa-avustus (ansiosidonnainen päiväraha)
2. Kansaneläkelaitoksen peruspäiväraha
3. vai työmarkkinatuki?
4. muu
- EOS

Jos R1TY=1 ja T23=blanko

T23B Milloin viimeksi olitte yhteydessä työvoimatoimistoon? Onko siitä

1. alle 1 kk
2. vähintään 1 kk, mutta alle 3 kk
3. vähintään 3 kk, mutta alle 6 kk
4. 6 kk tai kauemmin?
- EOS

EI-TYÖLLINEN (MYÖS TOISTAISEKSI LOMAUTETTU)

Jos K9=7 (hoitovapaa) niin ei kysytä M1–M2B, vaan ohjelmoidaan M1=1 ja M2=1901 ja siirrytään kysymykseen M4. Jos L2=2, 9 (lomautettu toistaiseksi) ohjelmoidaan M1=1, M2=1901, M4=pvm kysymyksestä L1, M5=0, E15=2 ja siirrytään suoraan kysymykseen M8.

M1 Oletteko joskus aikaisemmin ollut ansiotyössä palkansaajana, yrittäjänä tai ammatinharjoittajana?

1. kyllä →E1
2. ei →E1
- EOS

Ansiotyö tarkoittaa työtä palkansaajan, yrittäjänä tai ammatinharjoittajana sekä palkatonta työtä perheenjäsenen yrityksessä tai maatilalla. Jos työsuhde jatkuu (hoito-, opinto-, sapatitms. pitkällä palkattomalla vapaalla työstä) niin tarkoitetaan ko. työtä.

Jos M1=1. Jos K9=7 tai K10=8 tai L2=2,9 ohjelmoidaan suoraan M2=1901

M2 Minä vuonna viimeisin ansiotyönne päättyi?

Vuosi: _ _ _ _

1901 = työsuhde jatkuu (hoito-, opinto-, sapatitms. vapaalla)

EOS

→M4

→M2B

Arvio, jos ei muistaa tarkkaan.

Jos tuikimusvuosi minus työn päättymisvuosi >7

→E1

Jos tuikimusvuosi – vuosiluku M2:ssa <= 2

M2C Minä kuukautena viimeisin ansiotyönne päättyi?

Kuukausi: _ _

EOS

Voi saada arvot 1–12, EOS

Jos M2=EOS

M2B Oletteko ollut ansiotyössä viimeksi kuluneiden 8 vuoden aikana?

1. kyllä
2. ei
3. EOS

→M5

→E1

→E1

Jos K9=7 tai M2=1901 eli työsuhte jatkuu.
 Jos L2=2, 9 ohjelmoidaan pvm lysisymyksestä L1.
Milloin jätite pois työstä?

pvm: _ _ _ _ _

→M8, M6

Arvio, jos ei muista tarkkaan.

Tarkistus: aika ennen tutkimusviikkoa ja 15-vuotis syntymäpäivän jälkeen.

Jos tutkimusvuosi – työn päättymisvuosi (M2 tai M2C) < 8 tai M2B=1.

Jos L2=2, 9 nim ohjelmoidaan M5=0.

M5 Mistä syyistä työhne päättyi / jätite pois työstä?

0. irtisanottiin tai lomautettiin
1. määräaikainen työsuhte (kausityö) päättyi
2. jäi hoitamaan lapsia tai omaista
3. opiskelu alkoi/jatkui
4. sairastui, tuli työkyvyttömäksi, jäi sairaslätkkeelle
5. jäi eläkkeelle iän tai työvuosien perusteella (normaali eläkeikä tai työvuodet)
6. jäi varhaiseläkkeelle iän perusteella (esim. työttömyys-, sukupolvenvaihdos- tai luopumiseläke tai vapaaehtoisen eläkevakuutuksen perusteella)
7. aloitti varusmies- tai siviilipalvelun
8. muu syy (esim. irtisanoutui tai lopetti yritystoiminnan, ml. maatalous, muista kuin em. syistä).
9. EOS

Lue vaihtoehdot tarvittaessa.

Jos M5=1, Jos L2=2,9 ohjelmoidaan E15=2.

E15 Ohitteko työllistämis- tai työmarkkinatulla työllistetty?

1. kyllä
2. ei
- EOS

Jos tutkimusvuosi – työn päättymisvuosi < 8 tai M2B=1 tai L2=2, 9 tai K9=7

M8 Mikä oli työpaikkamme nimi?

Nimi: _____

M6 Ohitteko entisessä työssänne:

1. palkansaaja →M9
2. maatalousyrittäjä (ml. metsä-, puutarha- yms.) →M7
3. muu yrittäjä →M7
4. ammatinharjoittaja tai freelancer →M7
5. työssä perheenjäsenen maatilalla palkatta →M9
6. vai työssä perheenjäsenen yrityksessä palkatta? →M9
7. muu →M9
- EOS →M9

Jos M6=2,3 tai 4

M7 Oliko Teillä palkattua työvoimaa?

1. kyllä
2. ei
- EOS

M9 Missä kunnassa työpaikka sijaitti?

Kunnan nimi: _____ (kuntanumeroluetelo)

200. ulkomaat →M11

001. uscassa kunnassa

EOS (997) →M12

M10 Entä mikä oli työpaikkamme katu- tai muu tarkempi osoite (lähiosoite)?

Avovastaus, tekstiä korkeintaan 50 merkkiä.

EOS

Tarpeen, jos kunnassa uscita saman työnantajan toimipaikkoja.

Jos M9=200 (ulkomaat)

M11 Missä maassa työpaikka sijaitti?

Maan nimi: _____ (TK:n vaihtoluokitus)

EOS

Jos tutkimusvuosi – työn päättymisvuosi < 8 tai M2b=1

M12 Mikä oli työpaikanne toimiala?

Toimiala: _____

EOS

Jos M6=2 tai 5

M13 Mikä oli tilan päätuotantosuunta?

EOS

Vuoden aikana saatujen tai saatavien bruttolojen perusteella tärkein tuotantosuunta. _____

valikko

M14 Mikä oli ammattinne tässä työpaikassa?

Ammattinimike: _____ (ammattihakemisto)

Ei kysytä, jos ammattikoodi on löytnyt

M14.2 Mitkä olivat tärkeimmät työtehtäväne?

→E1

TYÖN ETSIMINEN

KAIKKI EI-TYÖLLISET

Seuraavaksi kysyn työn etsimisestä. Kaikenlaiset työnhetsintätavat kelpaavat, kuten esimerkiksi yhteydenotto työvoimatoimistoon, lehdistöilmoitusten seuraaminen, tuttavilta kysely jne.

E1 Oletteko viimeksi kuluneiden neljän viikon aikana etsinyt jollain tavalla työtä tai suunnitellut yritysiksi tai ammatinharjoittajaksi ryhtymistä?

1. Kyllä

2. ei

3. työshdc on voimassa, eikä etsi (esim. hoito-, vuorottelu-, sapatii- yms. vapaalla)

EOS

→E8

→E1B

→R1E1Y

Viimeksi kuluneiden neljän viikon aikana= xx.xx-xx.xx välisenä aikana.

Jos E1=2 tai 9 (Ei tai EOS)

E1B Haluaisitteko ansiotyötä, jos sopivaa työtä olisi tarjolla?

1. kyllä

2. ei

EOS

Jos 15-64-v.
→ R1E1Y,
jos 65-74-v.
→ R12

Jos 15-64-v.
→ R1E1Y,
jos 65-74-v.
→ R12

Jos E1B=1

E2 Mitä pidätte pääasiallisena syynä siihen, että ette ole etsinyt työtä (viimeksi kuluneiden neljän viikon aikana), vaikka haluatte työtä?

0. on saanut työpaikan, mutta työ ei ole vielä alkanut

→E3

1. odottaa oman lomautuksen päättymistä

→E3

2. sairaus tai vamma esteenä

→E12

3. perhe- tai muu henkilökohtainen syy (esim. lastenhoito)

→E12

4. opiskelu, koulunkäynti

→E12

5. ei ole tarvittavaa koulutusta, ammattitaitoa, työkokemusta tai kielitaitoa

→E12

6. työnantajat pitävät liian nuorena tai liian vanhana

→E12

7. usko, ettei työtä ole saatavilla

→E12

8. muu syy (esim. sotaväessä, eläkkeellä)

→E12

EOS

Lue vaihtoehdot tarvittaessa.

Jos E2=0 tai (E2=1 ja L3=blanko)

E3 Milloin sovitte työ alkaa / lomautus päättyy?

pvm: _____

Tarkistus: päiväys tutkimusviikon jälkeen.

E2=0 → E4

E2=1 → E12

Jos E1=1 tai E2=0

E8 Milloin aloitte etsiä työtä?

pvm: _____

EOS

Keskec viimeisinää työtömmyysjaksoa. Arvio, jos ci muista tarkkaan.

Viimeisin työsuuhde päätyi _____ (pvm M2:sta tai L1:stä).

Tarkistus: aika haastattelupäivä tai siitä ennen, mutta jälkeen henkilön 15-vuotispäivän.

Jos E1=1 tai E2=0

E4 Etsittekö ensisijaisesti / Onko pian alkava työenne:

1. palkansaajatyöiä

2. vai työtä yrittäjänä tai ammatinharjoittajana?

EOS

Jos E1=1

E9 Luettelen seuraavaksi erilaisia työneistimistöpoja. Mitä niistä Te olette käyttäneet viimeksi kuluneiden neljän viikon aikana? Oletteko:

Kaikki:

01. ollut yhteydessä työvoimatoimistoon saadaksemme työtä?
02. ollut yhteydessä yksityiseen toimialalveluun (työvoimanvuokraus- tai -välitystoimistoon)?
03. kysynyt työtä suoraan työnantajalta?
04. kysynyt työtä ystävilä, sukulaisilä, ammattilitosta yms.?
05. seurannut työpaikkailmoituksilä esim. lehdistä, internetissä, teksti-tv:ssä, ilmoitustauluilä tms.?
06. laittanut ilmoituksilä tai vastannut työpaikkailmoituksilä?
07. ollut työpaikkahaastattelussa tai soveltuvuustestissä?

Kysytään jos E4=2 tai 9, muille lallemmetaan "ei".

08. etsinyt tonitla, toimittiloja tai laitteita yritystä varten?
09. hakenut rahoitusta, lupia, lisenssijä tms. aloittaaksemme yrityksen?
- Kysytään, jos kohdissa 1-9 ei ole yhtään "kyllä" vastausta:*
10. odottanut tietoa työvoimatoimistosta?
11. odottanut tietoa yönhaun tuloksesta?
12. yrittäneet saada työtä jollain muulla tavalla?

Viimeksi kuluneiden neljän viikon aikana= xx.xx-xx.xx välisenä aikana.

Jos E9=10. Jos E9=1 lallemmetaan suoraan "1".

E10 Milloin viimeksi ollite yhteydessä työvoimatoimistoon? Onko siitä:

1. alle 1 kk

2. vähintään 1 kk, mutta alle 3 kk

3. vähintään 3 kk, mutta alle 6 kk

4. 6 kk tai kauemmin?

EOS

Jos E4=1 tai 9

E5 Haluaisitteko mieluummin

1. kokoaikatyötä

2. vai osa-aikatyötä?

EOS

→E6

→E7

→E12

Jos E5=1

E6 Ollisitteko valmis ottamaan vastaan osa-aikatyön?

1. kyllä

2. ci

EOS

Jos E5=2

E7 Ollisitteko valmis ottamaan vastaan kokoaikatyön?

1. kyllä

2. ci

EOS

Jos E1=1 tai E1B=1 tai E2=0

E12 Jos sopivaa työtä nyt löytyisi, voisitteko aloittaa noin kahden viikon kuluessa?

1. kyllä

2. ci

EOS

Jos E1=1 tai
E2=0 → E14,
muut → RIETY

Jos E12=2 tai EOS

E13 Mistä syystä ette voisi aloittaa työtä (noin kahden viikon kuluessa)?

1. opiskelu jatkuu
2. varusmics- tai siviilipalvelu jatkuu
3. ei voi lähteä nykyisestä työpaikasta irtisanomisaajan takia
4. henkilökohtaisista tai perheosyistä (esim. lastenhoito)
5. sairaus tai työkyvyttömyys
6. muu syy

Lue vaihtoehdot tarvittaessa.

Jos E1=1 tai E2=0

E14 Olitteko ennen työnhakua:

1. vakinaisessa työssä
2. määräaikaisessa työssä
3. opiskelemissa
4. varusmics- tai siviilipalvelussa
5. hoitamassa kotia tai lapsia
6. vai lomautettuna?
7. teki jotain muuta

EOS

(E15 siirretty kysymyksen M5 jälkeen, kysyttiin jos E14=2)

Jos E14=3,4,5,7 tai 9

E16 Oletteko nyt hakeutumassa:

1. ensimmäistä kertaa pysyvästi työelämään
2. tilapäisesti työelämään
3. vai siirtymässä takaisin työelämään?

EOS

→RIETY

TYÖNHAKIJAREKISTERI

15-64-VUOTIAAT EI-TYÖLLISET

Ikä=15-64 ja (K3=2 tai (K3=1 ja (K8=2, 8 tai K9=7)) tai L2=2, 9)

RIETY Onko Teillä voimassaoleva työnhaku työvoimatoimistossa?

1. kyllä
 2. ei
- EOS

Jos RIETY=1 tai EOS

RZETY Maksetaanko Teille työttömyysurvaava?

1. kyllä
 2. ei
- EOS

→E17

→E17

Jos RZETY=1

R3ETY Onko korvauksenne:

1. työttömyyskassa-avustus (ansiosidonnainen päiväraha)
 2. Kansaneläkelaitoksen peruspäiväraha
 3. vai työmarkkinatuki?
 4. muu
- EOS

Jos RIETY=1 ja E10=blanko

E10B Milloin viimeksi olitte yhteydessä työvoimatoimistoon? Onko siitä:

1. alle 1 kk
 2. vähintään 1 kk, mutta alle 3 kk
 3. vähintään 3 kk, mutta alle 6 kk
 4. 6 kk tai kauemmin
- EOS

Ei-työllinen, 15-64-vuotias

Ei-työllinen, 65-74-vuotias

→A1 tai R12

→R12

AMMATTIJÄRJESTÖ (2. vuosineljännes)**TYÖLLISET, TYÖTTÖMÄT JA LOMAUTETUT****A1**

Seuraavaksi kysyisin ammattijärjestöön kuulumista. Oletteko ammattiyhdistyksen, toimihenkilöjärjestön tai ammattiliiton jäsen?

1. kyllä

2. ei

EOS

MTK ja muut talouspoliittiset etujärjestöt eivät ole varsinaisia ammattijärjestöjä → merkitse "ei".

Jos A1=2 tai 3

A2

Entä kuulutte johonkin työttömyyskassaan?

1. kyllä

2. ei

EOS

A3

Mihin keskusjärjestöön kuulutte?

1. SAK

2. STTK

3. tai AKAVA?

4. jokin riippumaton liitto

5. tietää ammattiliiton nimen, mutta ei keskusjärjestöä

EOS

Jos A3=5

A3.1

Mihin ammattiliittoon kuulutte?

Nimi: _____ (hakemisto)

→R12

KOULUTUS

Seuraavaksi teen jottain kysymyksiä koulutuksesta.

LOPPUUN SUORITETTU YLEISSIVISTÄVÄ POHJAKOULUTUS

Jos ikä=15-74 vuotta

Oletteko suorittanut

1. ylioppilastutkinnon tai lukion?

2. peruskoulun tai keskikoulun?

3. kansakoulun, kansalaiskoulun tai osan keskikoulua tai osan peruskoulua?

EOS

Valitse korkein suoritettu. Suoritettua ammatillista koulutusta ei kysytä, koska se saadaan Tilastokeskuksen ylläpitämiä tutkintorekistereistä.

TUTKINTOON JOHTAVA KOULUTUS

Jos ikä=15-64 vuotta

Oletteko neljän viime viikon aikana opiskellut (tai ollut kirjoilla)

1. peruskoulussa

2. lukiossa (tai opiskellut muuten yo-tutkintoa varten)

3. opiskellut ammatillista tutkintoa (perustutkinton, ammattitutkinton tai erikoisammattitutkinton johtava koulutus, ml. oppisopimuskoulutus ja tutkintoon johtava työllisyyskoulutus)

4. ammattikorkeakoulututkintoa

5. tai yliopistotutkintoa?

6. ei ole opiskellut em. koulutuksissa

EOS

Oppilaitoksessa kirjoilla ole katsotaan opiskelueksi esim. loma-aikana tai opintoihin sisältyvän työharjoittelun aikana. Yo-kirjoituksiin osallistuneet ovat opiskelijoita lukukauden loppuun saakka.

Kysymys KL2 jäi pois v. 2004 alusta ja KL3:n vaihtoehdot muuttuvat, joten se on nimetty uudelleen KL4:ksi.

→KRI

→KRI

→KRI

→KRI

→KL4

→KRI

→KRI

Jos KLJ=5

KL4

Opiskelelletko:

1. alempaa tai ylempää korkeakoulututkintoa (esim. kandidaatti, maisteri, ekonomi, diplomi-insinööri)?
2. lääketieteen-, hammaslääketieteen- tai eläinlääketieteen lisenssiaitin tutkintoa?
3. muuta lisenssiaitin tutkintoa vai
4. tohtorin tutkintoa?

EOS

KURSSIKOULUTUS

Jos ikä=15-74 ja KLJ=1-5

KRI4

Oletteko tämän tutkintokoulutuksen lisäksi osallistunut neljän viime viikon aikana (xx.xx.xxxx-xx.xx.xxxx) jollekin kurssille, seminaariin tai saanut muuten opetusta esimerkiksi työhön, ammattiin tai harrastuksiin liittyen?

1. kyllä

2. ei

EOS

Esim. harrastuskurssit, henkilöstökoulutus, täydennyskoulutus, muu kuin tutkintoon johdava työllisyyskoulutus, ay-kurssit, yleisöluennot, autokoulu, yksityistunnit opettajan johdolla ym.

→E17, V1 tai
T28

→E17, V1 tai
T28

→E17, V1 tai
T28

→E17, V1 tai
T28

Esim. harrastuskurssit, henkilöstökoulutus, täydennyskoulutus, muu kuin tutkintoon johdava työllisyyskoulutus, ay-kurssit, yleisöluennot, autokoulu, yksityistunnit opettajan johdolla ym.

Jos KRIA=1

KR2johdanto

Nyt kysyn tarkemmin tästä muusta kuin tutkintoon johtavasta koulutuksesta, johon olette osallistunut.

Jos KRIA=1 tai KRIB=1

KR2

Kuinka monelle kurssille tai koulutukseen olette osallistunut neljän viime viikon aikana (xx.xx.xxxx-xx.xx.xxxx)?

Kurssien lukumäärä: ...

Jos kurssit liittyvät samaan opintokokonaisuuteen, ilmoita ne yhtenä, esim.: työllisyyskurssi tai approbatur-arvosanan suoritus avoimessa korkeakoulussa.

Jos KR2=2-98

KR3johdanto

Kysyn joitain tietoja siitä kurssista/koulutuksesta, jolle olette viimeksi osallistunut.

Jos KR2=1-98

KR3

Osallistuitteko (viimeisimpään) koulutukseen/kurssille pääasiassa

1. työhön tai ammattiin (nykyiseen, tulevaan) liittyen vai
2. muista syistä?

EOS

Osallistunut (kurssien lukumäärä KR2:sta):Ite kurssille neljän viime viikon aikana.

Jos KLJ=6, EOS, blanko

KRIB

Oletteko neljän viime viikon aikana (xx.xx.xxxx-xx.xx.xxxx) osallistunut jollekin kurssille, seminaariin tai saanut muuten opetusta esimerkiksi työhön, ammattiin tai harrastuksiin liittyen?

1. kyllä

2. ei

EOS

Jos KR2=1-98

KR4

Osallistuitteko (viimeisimmälle) kurssille/koulutukseen

1. pelkästään palkallisena työaikana
2. enimmäkseen palkallisena työaikana
3. enimmäkseen omalla ajalla vai
4. kokonaan omalla ajalla?

EOS

Osallistunut (kurssien lukumäärä KR2:sta):Ite kurssille neljän viime viikon aikana.

Jos ei ollut koulutuksen aikana työsuhdetta, merkitse vaihtoehto 4.

Jos KR2=1

KR5.1

Kuinka monta tuntia opetusta saitte koulutustilaisuudessa/kurssilla neljän viime viikon aikana yhteensä (xx.xx.xxxx-xx.xx.xxxx)?

--- tuntia 4 viikon aikana yhteensä.

Lasketaan vain opetus, ei matkoja kurssipaikalle eikä omatoimiseen opiskeluun käytettyä aikaa. Arvio, jos ei muista tarkkaan. Esim. 1 kk kokopäiväopetusta 5 päivänä viikossa 5 tuntia päivässä on yhteensä 100 tuntia.

Jos KR2=2-98

KR5.2

Kuinka monta tuntia opetusta saitte kaikilla kurssilla yhteensä 4 viikon aikana (xx.xx.xxxx-xx.xx.xxxx)?

--- tuntia opetusta 4 viikon aikana kurssilla yhteensä.

Lasketaan vain opetus, ei matkoja kurssipaikalle eikä omatoimiseen opiskeluun käytettyä aikaa. Arvio, jos ei muista tarkkaan. Esim. 1 kk kokopäiväopetusta 5 päivänä viikossa 5 tuntia päivässä on yhteensä 100 tuntia.

15-65-vuotiaat ei-työlliset →E17

66-74-vuotiaat ei-työlliset →V1

Työlliset →T28

ILANNE VUOSI SITTEEN (2. vuosineljännes)**15-65-VUOTIAAT EI-TYÖLLISET**

Seuraavaksi kysyn tilannetta vuosi sitten.

E17

Mikä seuraavista kuvaa parhaiten toimintaanne 12 kuukautta sitten:

1. olitte (ansio)työssä (ml. loma, sairausloma) →E18 tai →E19

2. olitte työtön tai lomalettu →V1

3. opiskelitte tai kävitte koulua →V1

4. olitte eläkkeellä iän, työvuosin tai vapaaehtoisien eläkevakuutuksen perusteella tai työttömyyseläkkeellä →V1

5. olitte työkyvyttömyyseläkkeellä tai muuten pitkäaikaisesti sairas →V1

6. olitte varusmies- tai siviilipalvelussa →V1

7. hoiditte omaa kotitaloutta, perhejäseniä? →V1

8. muu →V1

EOS

Jos E17=1 ja jos viimeisin ansiotyö päättynyt alle 12 kk sitten (laskuri M2 tai L1 perusteella), kysytään E18, muuten E19.

E18 Oliko työpaikkanne silloin (työpaikan nimi M8:sta)?

1. kyllä →V1

2. ei

EOS

Jos (E18=2 tai 9) tai M8=blanko

E19 Mikä oli työnantajan/työpaikkanne/yrityksenne nimi vuosi sitten?

Nimi:

Toimipaikan nimi, jos monitoimipaikkainen yritys.

Jos E17=1 ja E18≠1

E22 Olliteko vuosi sitten

1. paikansaaja →E24

2. maatalousyrittäjä (ml. metsä-, puutarha- yms.) →E23

3. muu yrittäjä →E23

4. ammatinharjoittaja tai freelancer →E23

5. työssä perhejäsenen maatilalla palkatta →E24

6. vai työssä perhejäsenen yrityksessä palkatta? →E24

7. muu →E24

EOS →E24

Jos E22=2,3 tai 4

E23 Oliko Teillä palkattua työvoimaa?

1. kyllä

2. ei

EOS

Jos E17=1

E24 Missä kunnassa tämä työpaikka/yritys tai maatilalla sijaiti?

Kunnan nimi: _____ (Kuntanumeroluettelo)

200. Ulkomaan

001. Uscassa kunnassa

997 EOS

→E26

→E27

E25 Entä mikä oli työpaikanne katu- tai muu tarkempi osoite (tähtiosoite)?

Avovastaus, tekstiä korkeintaan 50 merkkiä.

EOS

Tarpeen, jos kunnassa on useita saman työnantajan toimipaikkoja.
--

Jos E=200 (ulkomaat)

E26 Missä maassa työpaikka sijaitti?

Kirjoita maan nimi: _____ (TK:n valtioluokitus)

EOS

Jos E17=1

E27 Mikä oli työnantajanne (E22=1,7 tai 9) / yrityksen (E22=2,3,4,5 tai 6) toimiala?

Toimiala: _____

→V1

EOS

Jos E22=2 tai 5

E28 Mikä oli tilan päätuotantosuunta?

Valikko

→V1

→V1

(asunkunta
vuosi sitten)**TYÖLLISET (MYÖS MÄÄRÄAJAKSI LOMAUTETUT)****2. vuosineljännes**

Kysymys T28 jätetty pois ja kysymys T29:n vaihtoehtoja muutettu vuodesta 2002.

T29U Mikä seuraavista kuvaa parhaiten toimintaanne 12 kuukautta sitten:

1. olitte (ansio)työssä (ml. loma, sairausloma) →T30
2. olitte työtön tai lomautettu →V1
3. opiskelitte tai kävitte koulua →V1
4. olitte eläkkeellä iän, työvuosien tai vapaaehtoisen eläkevakuutuksen perusteella tai työttömyyseläkkeellä →V1
5. olitte työkyyvyttömyyseläkkeellä tai muuten pitkäaikaisesti sairas →V1
6. olitte varusmies- tai siviilipalvelussa →V1
7. hoiditte omaa kotitaloutta tai perheenjäseniä? →V1
8. muu →V1

EOS

Pääasiallinen toiminta vuosi sitten xx.xx.xxxxx-xx.xx.xxxx (=vko vuosi sitten)

Jos T29U=1

T30 Oliko työpaikanne silloin sama kuin nyt?

1. kyllä →V1
 2. ei →T31
- EOS →T31

Jos T30=2 tai EOS

T31 Mikä oli työnantajanne/työpaikanne/yrityksen nimi vuosi sitten?

Nimi: _____

EOS

Jos useita työpaikkoja vuosi sitten, kysy tärkein.
--

Jos T29U=1 ja T30≠1

T34 Ollitteko vuosi sitten:

1. palkansaaja →T36
2. maatalousyrittäjä (ml. metsä-, puutarha- yms.) →T35
3. muu yrittäjä →T35
4. ammatinharjoittaja tai freelancer →T35
5. työssä perheenjäsenen maatilalla palkatta →T36
6. vai työssä perheenjäsenen muussa yrityksessä palkatta? →T36
7. muu →T36

EOS

Jos T34=2,3 tai 4

T35 Oliko Teillä palkattua työvaiimaa?

1. kyllä
2. ei

EOS

→T36

Jos T29U=1

T36 Missä kunnassa tämä työpaikka / yritys tai maatia sijaisi?

Kunnan nimi: _____ (kuntanumeroluettelo)

200. Ulkomaat →T38

001. Useassa kunnassa →T39

997. EOS

T37 Entä mikä oli työpaikkanne katu- tai muu tarkempi osoite (lähiosoite)?

Aovavastaus, tekstiä korkeintaan 50 merkkiä.

EOS

Tarpeen, jos kunnassa useita saman työnantajan toimipaikkoja.

Jos T36=200 (ulkomaat)

Missä maassa työpaikka sijaisi?

Maan nimi: _____ (TK:n valtioluokitus)

EOS

T38

→H1 tai vaihtuva osa

Jos T29U=1

T39 Mikä oli työnantajaanne (T34=1, 7 tai 9) / yrityksen (T34=2-6) toimiala vuosi sitten?

Toimiala: _____ →V1

EOS

Jos T34=2 tai 5

T40 Mikä oli tilan päätuotantosuunta vuosi sitten?

Valikko →V1

ASUINPAIKKA VUOSI SITTEEN (2. vuosineljännes)

KAIKKI 15-74-VUOTIAAT

V1 Asuitteko nykyisessä asuinkunnassanne myös vuosi sitten?

1. kyllä

→H1 tai vaihtuva osa

2. ei

→V2

EOS

Tarkoitetaan kirjoillaolokuntiaa.

Jos V1=2

V2 Missä kunnassa asuitte vuosi sitten?

Kunnan nimi: _____ (Kuntanumeroluettelo)

200. ulkomailta

EOS

→V3

Jos V2=200 (ulkomaat)

V3 Missä maassa asuitte vuosi sitten?

Maan nimi: _____ (TK:n valtioluokitus)

EOS

TAUSTATIEDOJA (L. turkimuskerta)**KAIKKI**

Jos SYKU=200

Missä maassa olette syntyneet?

Maan nimi: _____ (TK:n valtioluokitus)

EOS

Jos SYKU=200

Kuinka kauan olette asunut Suomessa?

___ (tarkka luku, jos 1–10 vuotta)

11. 11 vuotta tai kauemmin

EOS

0= alle vuoden Suomessa

TYÖVOIMATUTKIMUKSEN PERUSOSA PÄÄTTY**TYÖVOIMATUTKIMUKSEN AD HOC -LISÄTUTKIMUS 2006:
SIIRTYMINEN TYÖSTÄ ELÄKKEELLE**

Kohderyhmä: Kaikki 50–69-vuotiaat työlliset ja ne 50–69-vuotiaat ei-työlliset, jotka olivat viimeisen työsuhteen päättymisvuonna 50-vuotiaita tai vanhempia (työn päättymisvuosi M2 – syntymävuosi > 49).

Kysymyslomakkeella työllisten kysymykset tehdään myös niille ei-työllisille, jotka ovat yli kuukauden kestäväällä palkattomalla vapaalla työssä, mutta joilla on työsuhde voimassa (ovat esim. vuorotteluvapaalla) (M2=1901 tai E1–3).

Tiedustelisin seuraavaksi joiakin työstä eläkkeelle siirtymiseen ja työssä jaksamiseen liittyviä asioita. Nämä lisäkysymykset kysytään kaikilta 50 vuotta täyttäneiltä.

AHI
Kuinka monta vuotta olette yhteensä ollut ansiotyössä elämäne aikana?
Pitkiä palkattomia poissaoloja, kuten hoitovapaata, vuorotteluvapaata tai varusmiespalvelusta ei tässä lasketa työvuosiksi.

Työvuosien lukumäärä: ___

00. Alle vuoden

EOS

Tarkistus: työvuosia ei voi olla enempää kuin henkilön ikä nyt

Arvio, jos ei muista tarkasti.

Työkokemus lasketaan 15-vuotiaasta lähtien; myös omassa yrityksessä tai maatilalla tehty työ huomioidaan.

Lyhyitä, satunnaisia työsuhteita tai esim. opintojen ohessa tehtyä osa-aikatyötä ei oteta huomioon.

TYÖLLISTEN KYSYMYKSET

Jos ikä=50–69 ja (työllinen tai työsuhde voimassa)

Saatteko nykyisin joiakin henkilökohtaisia eläkkeitä (esim. osa-aikaeläkettä) tai kuntoutustukea?

1. kyllä

2. ei

EOS

Perhe-eläkettä (leskeneläke) ei oteta huomioon, koska se ei ole omaeläke vaan se perustuu edesmenneen puolison työntekoon.

Jos ikä=50–69 ja työllinen ja AH2T=1 (saa joiain eläkkeitä)

Mitä seuraavista eläkkeistä tai tuista Teille maksetaan:

1. osa-aikaeläke

2. osatyökyvyttömyyseläke tai osakuntoutustuki

3. työkyvyttömyyseläke (myönnetty toistaiseksi)

4. kuntoutustuki (määräaikainen työkyvyttömyyseläke)

5. yksilöllinen varhaiseläke työkyvyttömyyden takia

6. työttömyyseläke

7. varhennettu vanhuuseläke

8. varsinainen vanhuuseläke

9. sukupolvivaihdoseläke, luopumiseläke

10. eläke vapaahoitoisen eläkevakuutuksen perusteella (säästöeläke, ostaeläke)?

Perhe-eläkettä (leskeneläke) ei oteta huomioon, koska se ei ole omaeläke vaan se perustuu edesmenneen puolison työntekoon.

Jos ei makseta mitään näistä, paina enter.

monivalinta

Jos ikä=50–69 ja työllinen ja osa-aikaeläkkellä eli: AH3T1=1

AH4T Minkä ikäisenä jätite osa-aikaeläkkeelle?

Ikä, jolloin osa-aikaeläke alkoi: _ _

EOS

tarkistus: iän ollava vähintään 56 eikä korkeampi kuin henkilön ikä nyt

Jos ikä=50–69 ja työllinen, joka saa vanhuuseläketä eli kohdissa AH3T7-AH3T10 vähintään yksi kyllä-vastaus

AH5T Minkä ikäisenä aloitte saada vanhuuseläketä?

Ikä, jolloin eläke alkoi: _ _

EOS

tarkistus: ikä ei voi olla korkeampi kuin henkilön ikä nyt

Jos saa useita eri vanhuuseläkkeitä, kysytään ensimmäisen alkamisikää.

Vanhuuseläkkeiksi lasketaan: varhennettu vanhuuseläke, varsinainen vanhuuseläke, sukupolvenvaihdoseläke, luopumiseläke, eläke vapaachtoisen eläkevakuutuksen perusteella

Jos ikä=50–62 ja työllinen joka ei saa kokoaikaisia eläketä eli (AH2T=2 tai EOS) tai (AH3T1=1 tai AH3T2=1 eikä yhdiään kyllä-vaastautia kohdissa AH3T3-AH3T10)

(63–69-vuotiaille koodataan 1)

AH8T Olisiko Teillä oikeus saada jotain vanhuuseläketä, mutta ette vielä halua käyttää tätä mahdollisuutta?

1. kyllä, olisi mahdollisuus johonkin vanhuuseläkkeeseen .

2. ei

EOS

Osa-aikaeläketä ei oteta huomioon.

Vanhuuseläkkeiksi lasketaan: varhennettu vanhuuseläke, varsinainen vanhuuseläke, sukupolvenvaihdoseläke, luopumiseläke, eläke vapaachtoisen eläkevakuutuksen perusteella

Jos ikä=63–69 tai (ikä=50–69 ja työllinen ja kohdissa AH3T7-AH3T10 vähintään yksi kyllä-vastaus tai AH8T=1)

AH9T Vaikuttavtko taloudelliset syyt siihen, että jatkatte vielä työntekoa huolimatta oikeudestanne vanhuuseläkkeeseen?

1. kyllä

2. ei

EOS

Kaikkilla 63 vuotta täyttäneillä on nykyisin oikeus saada vanhuuseläketä.

Vanhuuseläkkeiksi lasketaan: varhennettu vanhuuseläke, varsinainen vanhuuseläke, sukupolvenvaihdoseläke, luopumiseläke, eläke vapaachtoisen eläkevakuutuksen perusteella

Jos AH9T=1

AH10T Kumpi merkitsee enemmän: se, että haluatte paremman eläkkeen tulevaisuudessa vai se, että kotitaloutenne tarvitsee ansiotulojanne tällä hetkellä?

1. haluaa paremman eläkkeen tulevaisuudessa

2. ansiotuloja tarvitaan nyt

EOS

Jos työllinen ja ikä=63–69 tai (ikä=50–62 ja kohdissa AH3T3-AH3T10 vähintään yksi kyllä-vastaus tai AH8T=1)

AH11T Mikä on Teille tärkein syy jatkaa työntekoa, kun otetaan huomioon myös muita kuin taloudellisia syitä? Onko se:

1. haasteellinen ja kiinnostava työ

2. työnantaja kannustaa jatkamaan

3. taloudellinen toimeentulo vai

4. kanssakäyminen työtovereiden tai asiakkaiden kanssa?

5. muu kuin edellä mainittu syy

EOS

Valitaan tärkein syy.

Jos ikä=50–69 eikä ole osa-aikaeläkkellä tai osatyökyvyttömyyseläkkellä eli AH3T1≠1 ja AH3T2≠1

AH12T Oletteko jollain tavalla lyhentänyt työaikaanne jaksaksenne työelämässä mahdollisimman pitkään?

1. kyllä

2. ei

EOS

Jos kyseessä on lyhytaikainen eläkkeen otessa töhrävä työ, merkitään kyllä.
Jos tekee lyhyempää työaikaa muusta syystä kuin jaksakseen työelämässä, merkitään ei.

Jos työllinen ja AH12T=2, EOS

AH13T Oletteko suunnitellut lyhentäväne työaikaanne seuraavan viiden vuoden kuluessa esimerkiksi siirtymällä osa-aikaeläkkeelle?

1. Kyllä, aikoo lyhentää työaikaa (esim. siirtyä osa-aikaeläkkeelle)
2. Ei halua tai ei voi lyhentää työaikaa
3. Asia ei ole ajankohtainen seuraavan viiden vuoden aikana

EOS

Luc vaihtoehdot tarvittaessa.

Jos työllinen ja ikä=50-69

AH14T Minkä ikäisenä arvellette lopettavanne kokonaan kaiken ansiotyön tekemisen?

-- -vuotiaana

EOS

tarkistus: iän oltava vähintään sama kuin henkilön ikä nyt

Kysytään ensisijaisesti tarkkaa ikää, mutta jos ei osaa arvioida, valitaan koodeista
94 - 97:

- 94. Alle 60-vuotiaana
- 95. 60-64-vuotiaana
- 96. 65-vuotiaana tai vanhempana tai aikoo työskennellä mahdollisimman kauan
- 97. Ei ole suunnitellut, koska lopettaa kokonaan ansiotyön tekemisen

Luc vaihtoehdot 94 - 97 tarvittaessa.

Ansiotyötä on työtä palkansajana, yrittäjänä, ammattinharjoittajana tai maatilalla.
Myös osa-aikatyö ja erilaiset lyhyetkin määräaikaist työt otetaan lasku huomioon.

Jos työllinen ja ikä=50-69

AH15T Oletko seuraavilla tekijöillä Teidän tilanteessanne vaikuttanut siihen, että

pysyisitte työssä kauemmin kuin olette suunnitellut:

1. työaikajärjestelyne olisivat joustavimmat? (esim. mahdollisuus lyhentää työaikaa tai tehdä etätyötä)
2. teillä olisi paremmat mahdollisuudet ammattitaidon päivittämiseen?
3. työpäivärisiönne olisi turvallisempi ja terveellisempi?
4. työne olisi fyysisesti vähemmän kuormittavaa?
5. työne olisi henkisesti vähemmän kuormittavaa?
6. työssä pysymistä tuettaisiin ja kannustettaisiin työpaikalla?
7. työilmapiiri olisi parempi?

monivalinta

8. teillä olisi paremmat vaikutusmahdollisuudet omaan työhönne?
9. teillä olisi enemmän mahdollisuuksia osallistua kuntoutuksene?
10. teillä olisi mahdollisuus siirtyä sopivampiin työtehtäviin?

Jos ei yhtään kyllä-vastausta, paina enter.

Jos ikä=50-69 eikä ole vanhuuseläkkeellä eli ei yhtään kyllä-vastausta kohdissa AH377-AH3T10

AH16T Voisitko harkita ansiotyössä käymistä jossain määrin vanhuuseläkkeellä ollessanne?

1. kyllä
2. ei

EOS

Tarkoitetaan mitä tahansa ansiotyötä tai yritystoimintaa, myös muuta kuin nykyistä työtä.

Vapahtoistyötä ei huomioida.

EI TYÖLLISTEN KYSYMYKSET

Kohderyhmä: Ikä=50-69 ja ei-työllinen, jonka viimeisin työsuhte päätynyt 50-v tai vanhempana ja ei työsuhdetta voimassa eli M2≠1901 ja EI≠3.

Kysytään, jos kuten edellä ja M5=0, 1, 8, 9 tai blanko

(Muille ohjelmoidaan seuraavasti:

- jos M5=2, 3, 7 niin AH2E=4
- jos M5=4 niin AH2E=2
- jos M5=5, 6 niin AH2E=3)

AH2E Sanoitte edellä, että viimeisin ansiotyönne päättyi vuonna (vuosisiluku perussosan kysymyksestä M2). Ollitte heti työn päätyttyä:

1. työttömänä
2. pitkäaikaisesti sairas, työkyvyttömyyseläkkeellä
3. eläkkeellä tai vanhuseläkkeellä iän perusteella vai
4. teitte pääasiassa jotain muuta (esim. hoiti kotia tai lapsia, opiskeli rms.)?

EOS

Jos ikä=50-69 ja ei-työllinen eikä aiemman tiedon mukaan ole eläkkeellä
 eli AH2E=3 ja M5=5, 6

AH3E **Maksetaan ko Teille nykyisin Jotakin seuraavista eläkkeistä tai tuista:** monivalinta

1. työkyvyttömyyseläke (myönnetty toistaiseksi)
2. kuntoutustuki (=määrätäkainen työkyvyttömyyseläke)
3. yksilöllinen varhaiseläke työkyvyttömyyden takia
4. työttömyyseläke
5. eläketuki pitkäaikaistyötömälle (*alle 62-v.*)

6. varhennettu vanhuuseläke
7. varsinainen vanhuuseläke

8. sukupolvenvaihdoseläke, luopumiseläke

9. eläke vapaachitoisen eläkevakuutuksen perusteella (säästöeläke, ostoseläke)?

Jos ei makseta mitään näistä, paina enter
 Perhe-eläketä (leskeneläke) ei oteta huomioon, koska se ei ole omaeläke vaan se perustuu edesmenneen puolison työntekoon.

AH4E

Jos ikä=50-69 ja eläkkeellä eli AH2E=3 tai M5=5, 6

Mitä seuraavista eläkkeistä tai tuista Teille maksetaan:

1. varhennettu vanhuuseläke
2. varsinainen vanhuuseläke
3. sukupolvenvaihdoseläke, luopumiseläke
4. eläke vapaachitoisen eläkevakuutuksen perusteella (säästöeläke, ostoseläke)
5. työkyvyttömyyseläke (myönnetty toistaiseksi)
6. kuntoutustuki (=määrätäkainen työkyvyttömyyseläke)
7. yksilöllinen varhaiseläke työkyvyttömyyden takia
8. työttömyyseläke
9. eläketuki pitkäaikaistyötömälle (*alle 62-v.*)

Jos ei makseta mitään näistä, paina enter.

Perhe-eläketä (leskeneläke) ei oteta huomioon, koska se ei ole omaeläke vaan se perustuu edesmenneen puolison työntekoon.

Kysymyksissä AH5E-AH6E sekä AH8E eläkkeellä olevat määritellään seuraavasti:

- kohdissa AH3E6-AH3E9 tai AH4E1-AH4E4 vähintään yksi kyllä-vastaus tai -AH2E=3 tai
- M5=5,6

Jos ikä=50-69 ja ei-työllinen ja eläkkeellä

AH5E **Minä ikäisenä aloitte saada vanhuuseläketä?**

Ikä, jolloin eläke alkoi: _ _

EOS

tarkistus: ikä ei voi olla korkeampi kuin henkilön ikä nyt

Jos saa uscitä eri vanhuuseläketä, kysytään ensimmäisen alkamistää.

Vanhuuseläkeiksi lasketaan: varhennettu vanhuuseläke, varsinainen vanhuuseläke, sukupolvenvaihdoseläke, luopumiseläke, eläke vapaachitoisen eläkevakuutuksen perusteella

Jos ikä=50-69 ja ei-työllinen ja eläkkeellä

AH6E **Jättekö vanhuuseläkkeelle heti kun se oli iän perusteella mahdollista?**

1. kyllä

2. ei

EOS

Heti = viimeistään kuukauden sisällä eläketän saavuttamisesta.

Vanhuuseläkeiksi lasketaan: varhennettu vanhuuseläke, varsinainen vanhuuseläke, sukupolvenvaihdoseläke, luopumiseläke, eläke vapaachitoisen eläkevakuutuksen perusteella.

Jos ikä=50-69 ja ei-työllinen ja (AH2E=3 tai M5=5 tai 6) eli siirtynyt työelämästä suoraan eläkkeelle tai varhaiseläkkeelle

AH7E **Mikä oli pääasiallinen syy siihen, että jätite eläkkeelle juuri sen ikäisenä kuin jätite? Oliko se:**

M 1. työpaikan menettäminen

2. korkeimman mahdollisen työssälolöän saavuttaminen

3. oma terveydentila

4. omaisen hoitaminen

5. työhön liittyvät ongelmat, kuten hankalat työajat, työn vaativuus tai huonot työolot

6. eläkkeelle siirtymiseen kannustettiin rahallisesti vai

7. halusittoko lopettaa työntöon muista kuin edellä mainituista syistä?

8. muu syy

EOS

Jos ikä=50–69 ja ei-työllinen ja eläkkeellä

AH8E Ollitteko osa-aikaeläkkeellä ennen kuin jättite varsinaiselle vanhuuseläkkeelle?

1. kyllä
2. ei
EOS

Ei tarkoiteta osatyökyvyttömyyseläketä eikä osakuntoutustukea.

Jos AH8E=1

AH9E Minkä ikäisenä jättite osa-aikaeläkkeelle?

__ ikä, jolloin osa-aikaeläke alkoi

EOS

tarkistus: iän ollava vähintään 56 eikä korkeampi kuin vanhuuseläkkeelle jättämiskä

Jos AH8E=2, EOS

AH10E Lyhensiftekö jollain muulla tavalla työaikaanne ennen eläkkeelle siirtymistä?

1. kyllä
2. ei
EOS

Osatyökyvyttömyyseläke ja osakuntoutustuki otetaan tässä huomioon.

Jos ikä=50–69 ja ei-työllinen eikä saa mitään eläkettä eli AH3E:ssä tai AH4E:ssä ei yhtään kyllä-vastausta ja M5 ≠ 5,6

AH11E Ollisiko Teillä oikeus saada joltain vanhuuseläketä, mutta ette vielä halua käyttää tätä mahdollisuutta?

1. kyllä
2. ei
EOS

Vanhuuseläkeiksi lasketaan: varhennettu vanhuuseläke, varsinainen vanhuuseläke, sukupolvenvaihdoseläke, luopumiseläke, eläke vapaahoitoisen eläkeakautuksen perusteella.

Jos ikä=50–69 ja ei-työllinen, pl. työttömät (työttömille ohjelmoidaan AH12E=1, jos tarpeen)

AH12E Haluatteko vielä palata työelämään, joko kokonaan tai osittain?

1. kyllä
2. ei
EOS

Jos AH12E=2, 9 eikä eläkeläinen eli kohdissa AH3E-AH3E9 tai AH4E-AH4E9 ei yhtään kyllä-vastausta

AH13E Ollitteko osa-aikaeläkkeellä ennen kuin jättite työelämästä pois?

1. kyllä
2. ei
EOS

Ei tarkoiteta osatyökyvyttömyyseläketä eikä osakuntoutustukea.

Jos AH13E=2, 9

AH14E Ollitteko jollain muulla tavalla lyhentänyt työaikaanne?

1. kyllä
2. ei
EOS

Osatyökyvyttömyyseläke ja osakuntoutustuki otetaan tässä huomioon.

Jos ikä=50–69 ja (työtön tai AH12E=1)

AH15E Minkä ikäisenä arvelette lopettavanne kokonaan kaiken ansiotyön tekemisen?

__-vuotiaana

EOS

tarkistus: iän ollava vähintään sama kuin henkilön ikä nyt

Kysytään ensisijaisesti tarkkaa ikää, mutta jos ei osaa arvioida, valitaan koodista 94 - 97:

94. Alle 60-vuotiaana

95. 60-64-vuotiaana

96. 65-vuotiaana tai vanhempana tai aikoo työskennellä mahdollisimman kauan

97. Ei ole suunnitellut, koska lopettaa kokonaan ansiotyön tekemisen

Lue vaihtoehdot 94 - 97 tarvittaessa.

Ansiotyötä on työtä palkansaajana, yrittäjänä, ammatinharjoittajana tai maatilalla.

Myös osa-aikatyö ja eritaiset lyhyetkin määräaikaiset työt otetaan tässä huomioon.

Jos ikä=50–69 ja ei-työllinen ja ollut työssä 50-v. tai vanhempana, pl. työttömät Luetellen seuraavassa joiakin työhön liittyviä tekijöitä, Ollisiko näillä ollut Teidän tilanteessanne vaikutusta siihen, että olisitte pysyneet työssä kaudemmin:

M 1. työaikajärjestelymme olisivat olleet joustavammat? (esim. mahdollisuus lyhentää työaikaan tai tehdä elätyötä)

2. teillä olisi ollut paremmat mahdollisuudet ammattitaidon päivittämiseen?

3. työympäristömme olisi ollut turvallisempi ja tervellisempi?

4. työme olisi ollut fyysisesti vähemmän kuormittavaa?

5. työhne olisi ollut henkisesti vähemmän kuormittavaa?
6. työssä pysymistä olisi tuettu ja kannustettu työpaikalla?
7. työilmapiiri olisi ollut parempi?
8. teillä olisi ollut paremmat vaikutusmahdollisuudet omaan työhönne?
9. teillä olisi ollut enemmän mahdollisuuksia osallistua kuntoutukseen?
10. teillä olisi ollut mahdollisuus siirtyä sopivampiin työehtoihin?

Jos ei yhtään kyllä-vastausta, paina enter.

Jos ikä=50–69 ja työtön

AH17E. Olette nykyisin työttömänä. Ollisvatko seuraavat työhön liittyvät tekijät auttaneet Teitä pysymään työssä kauemmin: monivalintia

- M**
1. joustavimmat työaikajärjestelyt? (esim. mahdollisuus lyhentää työaikaa tai tehdä iltatyötä)
 2. paremmat mahdollisuudet ammattitaidon päivittämiseen?
 3. turvallisempi ja terveellisempi työympäristö?
- Jos ei yhtään kyllä-vastausta, paina enter.

KYSYMYKSET KAIKILLE

Kohderyhmä: kaikki 50–69-vuotiaat työlliset ja ne ei-työlliset, jotka olleet työssä 50-v. tai vanhempana

Kysyn vielä muutamia kysymyksiä terveydentilastanne.

AH18 Onko terveydentilanne mielestänne nykyisin:

- M**
1. hyvä
 2. melko hyvä
 3. keskitasoinen
 4. melko huono
 5. vai huono?

EOS

AH19 Minkä pistemäärän asteikolla nollasta kymmeneen antaisitte nykyiselle työkyvyllenne, Jos 0 = täysin työkyvytön ja 10 = työkyky parhaimmillaan?

M — pistettä

EOS

AH20 Onko Teillä jokin pitkäaikainen sairaus, vika, vamma tai vaiva?

1. kyllä
 2. ei
- EOS

Pitkäaikainen = vähintään 6 kk kestävä

Jos AH20=1

AH21 Rajoittaako tämä sairaus työ- tai toimintakykyä?

1. kyllä
 2. ei
- EOS

Jos ikä=50–69 ja työllinen

AH22 Kuinka monta kokonaista päivää olette ollut poissa työstä terveydentilanne vuoksi viimeksi kuluneiden 12 kuukauden aikana?

1. Ei yhtään päivää
2. 1–3 päivää
3. 4–7 päivää
4. 8–14 päivää
5. 15–30 päivää
6. 31–99 päivää
7. 100–365 päivää

EOS

Terveydentila käsittää myös sairauden tai terveyden hoidon ja tutkimisen.

Lue vaihtoehdot tarvittaessa.

Jos AH22=2-7

AH23 Kuinka pitkää oli kestoitan pisin sairauspoissolonne?

1. 1-3 päivää
2. 4-7 päivää
3. 8-14 päivää
4. 15-30 päivää
5. 31-99 päivää
6. 100-365 päivää

EOS

Viittaa pisimpään sairauspoissaoloon viimeksi kuluneiden 12 kuukauden aikana.
Lue vaihtoehdot tarvittaessa.

Jos ikä=50-69 ja työllinen

AH24 Uskotteko, että terveytenne puolesta pystytte (pystyisitte) työskentelemään nykyisessä ammatissanne kahden vuoden kuluttua?

1. melko varmasti
2. en ole varma
3. tuskin

EOS

AD HOC -LISÄKYSYMYSTEN LOPPU

TYÖVOIMATUTKIMUKSEN KOTITALOUSHAASATTELU

5. TUTKIMUSKERTA

Kursivita on käytetty, kun lomake poikkeaa vuoden 2005 kotitalousoosan lomakkeesta.

Anna haastattelavan kotitalouden kohdenumero!

Konu: _____

Jos päälomake oli kato, tee tästä lomakkeesta kato.

Seuraavaksi kysyn kotitaloutenne jäseniä sekä 15-74-vuotiaiden jäsenten työskäkäynnistä.

Tässä tutkimuksessa tarkoitamme kotitaloudella henkilöitä, jotka asuvat, ruokailevat tai käyttävät tulojaan yhdessä. Haastattelu koskee vain niitä, jotka kuuluvat (kohdehenkilön nimi):n kotitalouteen tällä hetkellä.

Kohdehenkilö _____

Tarkentaisin vielä (henkilön nimi):n siviilisäätyä. Onko hän:

1. naimisissa (myös rekisteröity parisuhde)
2. avoliitossa
3. eronnut tai asumusrossa
4. leski
5. vai naimaton?

EOS

Kysymys on tarkentava ja haastattajia voi todeta tilanteen. Kysymyksen voi esittää tilanne-/haastatteluohjeisesti. Tässä tarkoitetaan tosiasialista tilannetta, ei virallista siviilisäätyä. Esim. avopuoliso saattaa virallisesti olla naimisissa jonkun toisen kanssa, eronnut tai leski.

Sitten tarkistamme kotitalouteen tällä hetkellä kuuluvat jäsenet.

Kaikki kotitalouden muut jäsenet, ei kohdehenkilö.

L1 **Kuuluuko (1. henkilön nimi) (kohdehenkilön nimi):n kotitalouteen tällä hetkellä?**

1. henkilön nimi
2. henkilön nimi jne

1. kyllä
2. ei

→ L2

→henkilön
poisto
kotitaloudesta
→LOPPU

Kaikki kotitalouden muut jäsenet, ei kohdehenkilö.

L2 **Kotitaloudella tarkoitamme henkilöitä, jotka asuvat, ruokailevat tai käyttävät tulojaan yhdessä. Asuuko kotitaloussanne muita henkilöitä edellisten lisäksi?**

1. kyllä
2. ei

→L2A

→L5

Kotitalouteen kuuluvat varusmiehet sekä työpaikkakunnalla (ja muualla tilapäisesti) asuvat.
Kotitalouteen EIVÄT kuuluu: (pysyvästi) opiskelupaikkakunnalla, ulkomailla ja laitoksessa (esim. vanhainkoti, sairaala, vankila) asuvat.

Jos L2=1

L2A **Mikä on henkilön nimi (etu- ja sukunimi):** _____ →L3

EOS

Jos L2=1

L3 **Mikä on (etunimi):n sukupuoli?**

1. mies
2. nainen

EOS

Jos L2=1

L4 **Mikä on (etunimi):n syntymäaika?**

EOS

Jos syntymävuosi on EOS

L4.4 **Onko (etunimi) 15–74-vuotias? (Kysymys on lisäty maaliskuun 2006 alusta)**

L4.1 **Mikä on (etunimi):n henkilötunnuksen loppuosa?** ----- →L5

EOS

HETUn tarkistus. Jos väärä tai EOS, otetaan vain syntymäaika.

Kaikki

L5 **Onko (henkilön etunimi) (kohdehenkilön nimi):n:**

1. puoliso tai avopuoliso
2. lapsi tai ottolapsi (tai puolison/avopuolison)
3. äiti tai isä (tai puolison/avopuolison)
4. sisar tai veli/sisarpuoli tai velipuoli
5. isoäiti tai isoisä (tai puolison/avopuolison)
6. lapsenlapsi (tai puolison/avopuolison)
7. minniä/vävy
8. joku muu kotitalouden jäsen?

EOS

Tarkistus: lapsi/ottolapsi on nuorempi kuin äiti/isä. Äiti/isä vanhempi kuin lapsi. Isovanhempi vanhempi kuin lapsi tai lapsenlapsi. Lapsenlapsi nuorempi kuin isovanhempi. →L6

Kaikki yli 15-vuotiaat. Jos ikä 0–14 vuotta= naimaton.

L6 **Tarkentaisin vielä (henkilön nimi):n siviilisäätystä. Onko hän:**

1. naimisissa (myös rekisteröity parisuhde)
2. avioliitossa
3. eronnut tai asumuserossa
4. leski
5. vai naimaton?

EOS

Kysymys on tarkentava ja haastattelija voi todeta tilanteen. Kysymyksen voi esittää tilanne-/haastattelukohtaisesti. Tässä tarkoitetaan tosiasiallista tilannetta, ei virallista siviilisäätystä. Esim. avopuoliso saattaa olla virallisesti naimisissa jonkun toisen kanssa, eronnut tai leski.

KHI
*Jos kotitaloudessa yksi tai useampi alle 3-vuotias lapsi.
 Kotitaloutenne nuorin jäsen on alle 3-vuotias. Maksetaanko kotitaloutteenne
 kotihoidon tukea?*

1. kyllä
 2. ei
- EOS

Vuodesta 2006 työvoimatutkimuksessa ei kysytty alle 9-vuotiaiden lasten päivähoitosta.

KYSYMYKSET KOTITALOUDEN 15-74-VUOTIAIDEN TOIMINNASTA

Sitten siirtyisin kotitalouden yli 15-vuotiaiden jäsenten työllisyyttä koskeviin kysymyksiin.

Vastaako (henkilön nimi)

1. itse
2. sijaisvastaaja/henkilön tiedot antaa joku muu kotitaloutteen kuuluva
3. kato

Haastattelija tiedustelee vapaamuotoisesti, onko henkilö, jonka tiedot kerätään tietoinen haastattelusta, mikäli sijaisvastaajaa käytetään. Jos lupaa ei ole, niin mainitaan tietojenantoluvasta ja sovitetaan myöhemmin uudestaan tai merkitään kadoksi, jos henkilö, jonka tietoja kysytään, on kieltänyt tietojensa antamisen.

TOIMINTA TUTKIMUSVIIKOLLA

Kaikki

Aluksi kysyn työhön liittyvistä asioista viime/toissa viikolta eli maanantaista _____ sunnuntaihin _____ (vko numero _____).

LKI
Oliko (henkilön etunimi) viime/toissa viikolla (maanantaista _____ sunnuntaihin _____) ansiotyössä (vähintään yhden tunnin) joko palkansaajana, yrittäjänä, ammatinharjoittajana tai maatilalla tai työskenteikö palkatta perheenjäsenen yrityksessä tai maatilalla?

1. kyllä
 2. ei
- EOS

→LK3
 →LK2

Jos koko viikon lomalla tai tilapäisesti pois työstä, merkitse "ei". Jos useita työpaikkoja, kysymys koskee päätyötä.

Jos KL1=2

Vaikka (henkilön etunimi) ei työskennellyt viime/toissa viikolla, onko hänellä työpaikka tai yritys, josta hän oli pois?

1. kyllä

2. ei

EOS

Jos useita työpaikkoja, kysymys koskee päätyötä. Äitiys-, isyys- tai vanhempainloma sekä osa-aikaeläke merkitään aina "kyllä", jos on työsuhde. Jos muu poissaolo on palkaton ja pitkäaikainen (yli kuukauden) merkitään "ei", vaikka on työsuhde (esim. varusmiespalvelu, lasten hoito kotihoidontuella, palkaton pitkä virka-, työnvuorottelu- tai sapattivapaa).

Jos LK1=1 tai LK2=1

Onko ansiotyö, ammatinharjoittaminen tai yrittäminen (henkilön etunimi)n pääasiallinen toiminta?

1. kyllä

2. ei

EOS

Pääasiallista on se toiminta, johon käytää eniten aikaa tai josta saa eniten tuloja.

Jos LK2=1
 →LK6,
 muuten →LTI
 →LK4
 →LK4

Jos LK3=2

Mitä muuta (henkilön etunimi) teki pääasiassa? Onko:

1. opiskelija tai koululainen →LTI
2. varusmies- tai siviilipalvelussa →LE1
3. lomaautettu →LE1
4. työtön →LTI
5. työkyvyttömyyseläkkeellä tai muuten pitkäaikaisesti sairas →LTI
6. eläkkeellä iän tai työvuosien perusteella, työttömyyseläkkeellä tai osa-aikaeläkkeellä →LTI
7. äitiys-, isyys- tai vanhempainvapaalla →LTI
8. kokoaikaisella hoitovapaalla työstä →LE1

9. hoidatte omaa kotitaloutta, omia perhejäseniä (ml. osittainen hoitovapaa) →LTI

10. muu →LTI

Vastaajan oma mielipide. Valitse tärkein. Jos hoitaa lapsia kotihoitomuella ilman työsuhdetta, merkitään koodi 9 (hoitaa omaa kotitaloutta).

Tarkistus: 1. Iltan nuori tai Iltan vanha varusmies- tai siviilipalveluun.
2. Iltan nuori ollakseen eläkkeellä iän tai työvuosien perusteella.

Jos LK2=2

Mitä (henkilön nimi) teki pääasiassa viime/toissa viikolla? Olettelko:

1. opiskelija, koululainen
2. varusmies- tai siviilipalvelussa
3. lomautettu
4. työtön
5. työkyvyttömyyseläkkeellä tai muuton pitkäaikaisesti sairas
6. eläkkeellä iän, työvuosien tai vapaachoisen eläkevuoktuksen perusteella työttömyyseläkkeellä
7. äitiys-, isyys- tai vanhempainvapaalla
8. kokoaikaisella hoitovapaalla työstä
9. hoidatte omaa kotitaloutta, omia perhejäseniä (ml. osittainen hoitovapaa)?
10. muu?

EOS

Valitse tärkein. Vastaajan oma mielipide. Jos hoitaa lapsia kotihoitomuella ilman työsuhdetta, merkitään koodi 9 (hoitaa omaa kotitaloutta).

Tarkistus: 1. Iltan nuori tai Iltan vanha varusmies- tai siviilipalveluun,
2. Iltan nuori ollakseen eläkkeellä iän tai työvuosien perusteella.

Jos LK2=1 (kyllä) eli koko viikon pois työstä

(Henkilön nimi) oli poissa työstä viime/toissa viikolla (viikko nro xx).
Seuraavaksi kysyn pääasiallisia poissaolon syytä.

Mistä syystä (henkilön nimi) oli vapaana tai poissa työstä? Oliko se syy:

1. vuosiloma tai lomarahavapaa? →LTI
2. oma sairaus tai tapaturma? →LTI
3. äitiys-, isyys- tai vanhempainvapaa? →LTI
4. vapaa päivä tai viikko (estim. vuorotyö, osa-aikatyö, ylityövapaa, kausityö esim. maatalous yms.)? →LTI
5. pekkasvapaa? →LTI

LK6

6. lakko- tai työsulkua? →LTI
7. kokoaikainen hoitovapaa työstä (työsuhde voimassa)? →LEI
8. opiskelu tai koulunkäynti? →LTI
9. lomautus (palkansaaja)? →LTI
10. ioiden tai tilausten puute (yrittäjä, ammattinharjoittaja)? →LTI
11. perhejäsenen tai omaisen hoito (ml. osittainen hoitovapaa) →LTI
12. huono sää →LTI
13. eläke tai osa-aikaeläke →LTI
14. muu syy (estim. palkaton virkavapaa muusta syystä) →LTI

EOS

Valitse tärkein syy.

Kaikki työlliset

Onko (henkilön nimi)

1. palkansaaja? →LPI
2. yrittäjä, jolla ei ole palkattua työvoimaa? →LYI
3. yrittäjä, jolla palkattua työvoimaa? →LYI
4. työskentelee palkatta yrityksessä tai maatilalla? →LYI

Maanviljelijä ja freelancer ovat yrittäjiä ja merkitään sen mukaan onko heillä palkattua työvoimaa vai ei.

PALKANSAAJAT

Jos LTI=1

Onko (henkilön etunimi) päätyöpaikassaan

1. kokoaikatyössä →LP2A
2. vai osa-aikatyössä? →LP2

EOS

Työaikaa verrataan vastaajan oman alan tai ammatin säännölliseen työaikaan.

Jos LPI=2

LK6

LP2
(P20)

Miksi (henkilön etunimi) tekee osa-aikatyötä eikä kokoaikatyötä?

1. opiskelu tai koulunkäynti
2. terveydelliset syyt
3. kokoaikatyötä ei ollut tarjolla
4. hoitaa omia lapsia tai muut omaisia
5. eläke tai osa-aikaeläke
6. ei halunnut kokoaikatyötä

7. muu syy

EOS

[Lue vaihtoehdot tarvittaessa. Pääasiallinen syy jos uscita.

→LP2A

Kaikki palkansaajat

Onko (henkilön nimi):n työsuhde päättyöpäikassa

1. jatkuva (toistaiseksi voimassa oleva)?
2. vai määräaikainen tai tilapäinen?

EOS

Jos LK1=1

Muuten

→LP3

→LP5

Palkansaaja, jos LK1=1

Seuraavaksi kysytisin työhön kulunutta aikaa viime/toissa viikolla. Ottakaa huomioon työtunteihin kaikki päättyössä tehdyt tunnit sekä palkattomat ja paikalliset tytyöt, työkoulutus ynnä muut vastaavat.

LP3 (P6) Montako tuntia (henkilön nimi) työskenteli päättyössä viime/toissa viikolla kaikkiaan?

--- tuntia

Jos työtunnit ≥1

EOS

→LP4

→LP5

[Tilapäiset poissaolot vähennetään.

Jos LP3≥ 1h

LP4 Tekijä (henkilön etunimi) viime/toissa viikolla

1. ylityötä?
2. päivystystä?
3. ei tehnyt yliröitä eikä päivystänyt

EOS

Koskec päätyötä

LP4

monivalinta

Kaikki palkansaajat

LP5 Tekeekö (henkilön etunimi) vuorotyötä?

1. kyllä

2. ei

EOS

LP5
(P12)

Kaikki palkansaajat

LP6 Onko (henkilön etunimi) työskennellyt viimeksi kuluneiden neljän viikon aikana iltaisin kello 18–23 välisenä aikana?

1. kyllä, säännöllisesti

2. kyllä, silloin tällöin

3. ei

EOS

LP6
(P13)

Koskec päätyötä.

Kaikki palkansaajat

LP7 Onko (henkilön etunimi) työskennellyt viimeksi kuluneiden neljän viikon aikana öisin kello 18–23 välisenä aikana?

1. kyllä, säännöllisesti

2. kyllä, silloin tällöin

3. ei

EOS

LP7
(P14)

Koskec päätyötä.

Kaikki palkansaajat

LP8 (P15) Onko (henkilön etunimi) työskennellyt viimeksi kuluneiden neljän viikon aikana työnantajan velvoittamana lauantaisin?

1. kyllä, vähintään kahtena lauantaina
2. kyllä, yhtenä lauantaina
3. ei

EOS

Koskee päätyötä.

Kaikki palkansaajat

LP9 (P17) Onko (henkilön etunimi) työskennellyt työnantajan velvoittamana sunnuntaisin tai arkipyhänä viimeksi kuluneen neljän viikon aikana?

1. kyllä, vähintään kahtena sunnuntaina
2. kyllä, yhtenä sunnuntaina
3. ei

EOS

Koskee päätyötä.

YRITTÄJÄT

Kaikki yrittäjät

LY1 Onko (henkilön etunimi)

1. kokoaikeudessa

2. vai osa-aikeudessa?

EOS

jos LK1=1
→LY3,
muuten →LY4
→LY2

jos LK1=1
→LY3,
muuten →LY4

Työaikaa verrataan vastaajan oman alan tai ammatin säännölliseen työaikaan.

Jos LY1=2

LY2 (Y15) Miksi (henkilön etunimi) tekee osa-aikeutyötä eikä kokoaikeutyötä?

1. opiskelu tai koulunkäynti
2. terveydelliset syyt

3. työtä ei riittävästi kokoaikeiseksi
4. hoitaa omia lapsia tai muuta omaista
5. eläke tai osa-aikeeläke
6. ei halunnut kokoaikeutyötä
7. muu syy

EOS

Lue vaihtoehdot tarvittaessa. Pääasiallinen syy, jos uscit.

Jos LK1=1→LY3,
muuten →LY4

Yrittäjät, jos LK1=1

Seuraavaksi kysytään työhön kuulunutta aikaa viime/toissa viikolla. Otakaa huomioon työtunteihin kaikki päättyessä tehdyt tunnit.

LY3 (Y3) Montako tuntia (henkilön nimi) työskenteli viime/toissa viikolla kaikkiaan?

--- tuntia

EOS

→LY4

Tilapäiset poissaolot vähennetään. Kotiloustuystyötä ei lasketa.

Kaikki yrittäjät

LY4 (Y8) Onko (henkilön nimi) viimeksi kuluneiden neljän viikon aikana työskennellyt iltaisin kello 18–23 välisenä aikana?

1. kyllä, säännöllisesti
2. kyllä, silloin tällöin
3. ei

EOS

Kaikki yrittäjät

LY5 (Y9) Onko (henkilön etunimi) viimeksi kuluneiden neljän viikon aikana työskennellyt iltiin kello 23–06 välisenä aikana?

1. kyllä, säännöllisesti
2. kyllä, silloin tällöin
3. ei

EOS

Kaikki yrittäjät

LY6 (Y10) **Onko (henkilön etunimi) työskennellyt viimeksi kuluneiden neljän viikon aikana lauantaisin?**

1. kyllä, vähintään kahtena lauantaina
 2. kyllä, yhtenä lauantaina
 3. ei
- EOS

Kaikki yrittäjät

LY7 (Y12) **Onko (henkilön etunimi) työskennellyt viimeksi kuluneiden neljän viikon aikana sunnuntaisin tai arkipyhänä?**

1. kyllä, vähintään kahtena sunnuntaina
 2. kyllä, yhtenä sunnuntaina
 3. ei
- EOS

EI-TYÖLLISTEN TYÖN ETSIMINEN

Jos LK2=2

LE1 **Onko (henkilön etunimi) viimeksi kuluneiden neljän viikon aikana etsinyt jollain tavalla työtä tai suunnitellut yrittäjäksi tai ammatinharjoittajaksi ryhtymistä?**

1. kyllä →LE2
 2. ei →LE1B
 3. työsuhde on voimassa, eikä etsi (esim. hoito-, vuorottelu-, sapatti- yms. vapaalla) →LOPPU
- EOS →LE1B

Viimeksi kuluneen neljän viikon aikana = xx.xx-xx.xx välisenä aikana.

Jos LE1=1

LE2 **Kuinka kauan (henkilön etunimi) on etsinyt työtä?**

Anna vastaus kuukausina: __ kuukautta

EOS

Arvio, jos ei muista tarkasti.

Jos alle kuukausi (4 viikkoa), merkitään 0, jos alle kaksi kuukautta, merkitään 1 jne).

Tarkistus: aika ei voi olla ennen kuin täytit 15 vuotta eikä tutkimusviikon jälkeen.

Jos LE1=2 tai EOS

LE1B **Haluaisiko (henkilön etunimi) ansiotyötä, jos sopivaa työtä olisi tarjolla?**

1. kyllä
2. ei

EOS

Jos LE1=1

LE3 **Etsiikö (henkilön nimi) ensisijaisesti:**

(T17)

1. palkansaajatyötä
 2. vai työtä yrittäjänä tai ammatinharjoittajana?
- EOS

→LE4

JOS LE1=1

LE4 (E9) **Luettelen seuraavassa erilaisia työetsimistapoja. Mitä niistä Te olette käyttäneet viimeksi kuluneiden neljän viikon aikana? Oleteko:**

Kaikki:

01. ollut yhteydessä työvoimatoimistoon
 02. ollut yhteydessä yksityiseen toimialapalveluun (työvoimanvuokraus- tai välitystoimistoon)?
 03. kysynyt työtä suoraan työnantajilta
 04. kysynyt työtä ystävilä, sukulaisilta, ammattiliitosta ym.
 05. seurannut työpaikkailmoituksia esim. lehdistä, internetissä, teksti-iv:ssä, ilmoitustauluilta tms.
 06. laittanut ilmoituksia tai vastaanuttanut työpaikkailmoituksiin
 07. ollut työpaikkahaastattelussa tai soveltuvuustestissä
- Kysytään, jos LE=2 tai 9, muille tallennetaan "ei".*
08. etsinyt tonttia, toimittoloja tai laitteita yritystä varten
 09. hakenut rahoitusta, lupia, lisenssejä tms. aloittaaksenne yrityksen

monivalinta

Kysytään, jos kohdissa 1-9 ei ole yhtään "kyllä" vastausta:

10. odottanut tietoa työvoimatoimistosta
11. odottanut tietoja työnhaun tuloksesta
12. yrittänyt saada työtä jollain muulla tavalla

→LE7

Viimeksi kuluneen neljän viikon aikana = xx.xx.-xx.xx. välisenä aikana.

Jos LE1B=1

LE5 (E2) Mitä (henkilön etunimi) pitää pääasiallisena syyinä siihen, ettei ole etsinyt työtä (viimeksi kuluneen neljän viikon aikana), vaikka haluaisi työtä?

0. on saanut työpaikan, mutta työ ei ole vielä alkanut →LE6
1. odottaa oman lomautuksensa päätymistä →LE6
2. sairaus tai vamma esteenä →LE7
3. perhe- tai muu henkilökohtainen syy (esim. lastenhoito) →LE7
4. opiskelu, koulunkäynti →LE7
5. ei ole tarvittavaa koulutusta, ammattitaitoa, työkokemusta tai kielitaitoa →LE7
6. työnantajat pitävät liian nuorena/vanhana →LE7
7. usko, ettei työtä ole saatavilla →LE7
8. muu syy (esim. sotaväessä, eläkkeellä) →LE7
9. EOS →LE7

Luc vaihtoehdot tarvittaessa.

Jos LE5=0 tai 1

LE6 (E3) Milloin (henkilön nimi):n sovittu työ alkaa/lomautus päättyy?

pvm: _ _ - _ _ - _ _

→LOPPU

EOS

Tarkistus: päiväys tukimusvuoden jälkeen.

Jos LE1=1 tai LE1B=1

LE7 (E12) Jos sopivaa työtä nyt löytyisi, voisiko (henkilön nimi) aloittaa noin kahden viikon kuluessa?

1. kyllä →LOPPU
2. ei →LE8

EOS

Jos LE7=2 tai EOS

Mistä syystä (henkilön nimi) ei voisi aloittaa työtä (noin kahden viikon kuluessa)?

1. opiskelu jatkuu
2. varusmiehes- tai siviilipalvelu jatkuu
3. ei voi lähteä nykyisestä työpaikasta irtisanomissajan takia
4. henkilökohtaisista tai perheystistä (esim. lastenhoito)
5. sairaus tai työkyvyttömyys
6. muu syy

EOS

Luc vaihtoehdot tarvittaessa.

Henkilöhaastattelun jälkeen: (henkilön nimi) haastateltiin. Kiitos.
Kaikkien haastateltujen jälkeen: Kiitos haastattelu(f)ista.

HAASTATTELU LOPPUU

Tietoja:

- työhön osallistumisesta, työllisyydestä ja työttömyydestä
- osa-aikatyöstä ja työajoista
- yli- ja sivutöistä
- ammasteista ja työaloista
- työsuhteen laadusta
- työhön osallistumattomasta väestöstä
- piilotyöttömyydestä
- keskeiset tiedot myös lääneittäin ja maakunnittain.

Pääosa julkaisun tilastoista koskee vuotta 2006 ja esitetään vuositietoina.

Joitakin vuoden 2006 tietoja esitetään myös neljännesvuosi- ja kuukausilukuina kausivaihtelun toteamiseksi. Taulukko-osan alussa on tietoja aikasarjoina vuodesta 1997 alkaen. Tiedot perustuvat Tilastokeskuksen työvoimatutkimukseen, jota tehdään kuukausittain.

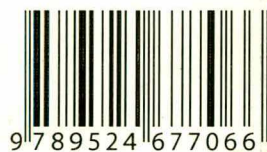

Tilastokeskus, myyntipalvelu
PL 4C
00022 TILASTOKESKUS
puh. (09) 1734 2011
faksi (09) 1734 2500
myynti@tilastokeskus.fi
www.tilastokeskus.fi

Statistikcentralen, försäljning
PB 4C
00022 STATISTIKCENTRALEN
tfn (09) 1734 2011
fax (09) 1734 2500
myynti@stat.fi
www.stat.fi

Statistics Finland, Sales Services
P.O.Box 4C
FI-00022 STATISTICS FINLAND
Tel. +358 9 1734 2011
Fax +358 9 1734 2500
sales@stat.fi
www.stat.fi

ISSN 1795-5165
= Suomen virallinen tilasto
ISSN 0785-0050
ISBN 978-952-467-706-6
Tuotenumber 3401
CE