

Väestönmuutokset 2010

Befolkningsförändringar

Vital Statistics

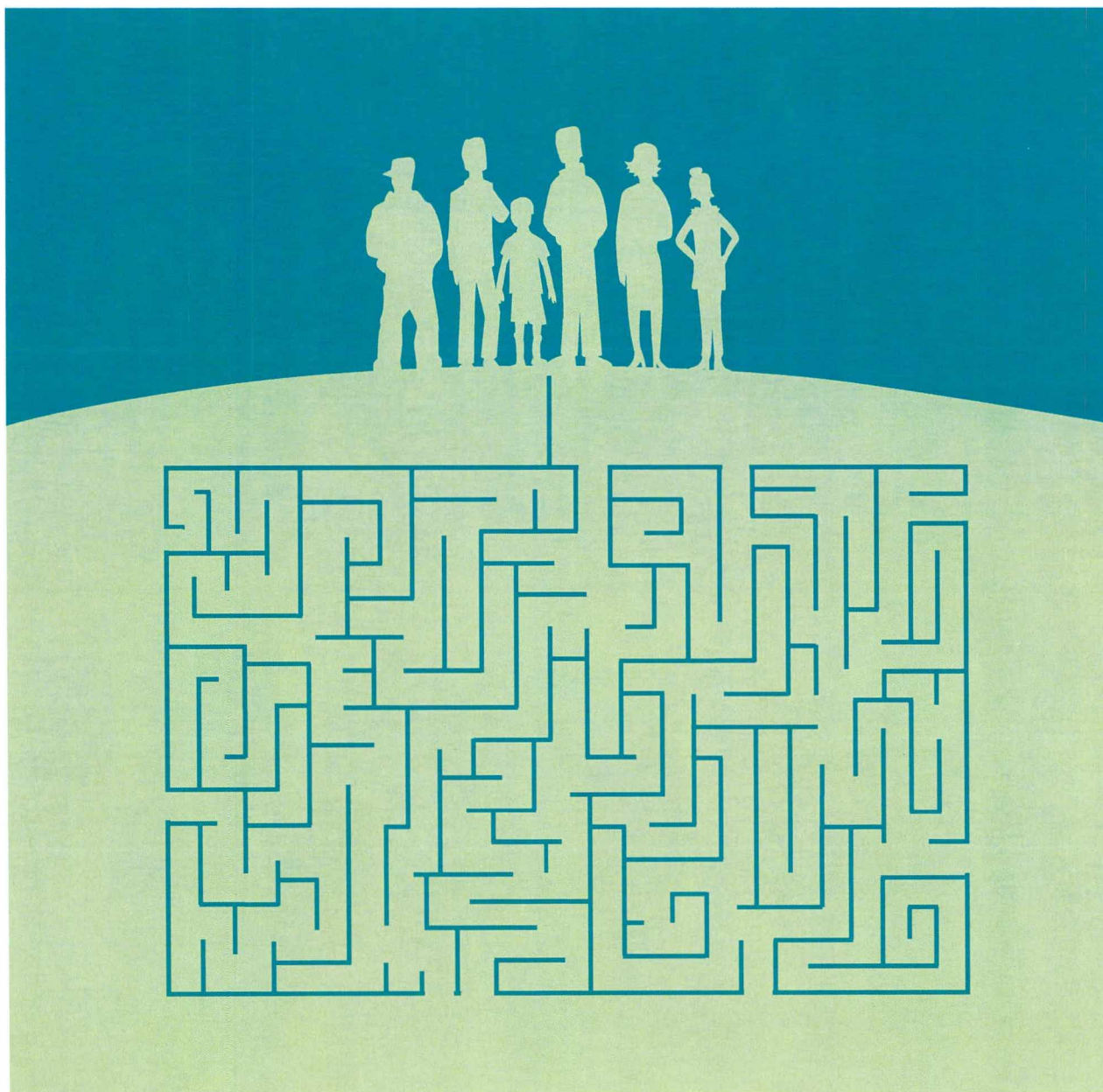

Väestönmuutokset 2010

Befolkningsförändringar

Vital Statistics

Tiedustelut – Förfrågningar – Inquiries:

*Timo Nikander
Matti Saari
(09) 17 341*

vaesto.tilasto@tilastokeskus.fi

**Suomen virallinen tilasto
Finlands officiella statistik
Official Statistics of Finland**

Kansikuva – Pärmbild – Cover graphics: Jannis Mavrostomos

© 2011 Tilastokeskus – Statistikcentralen – Statistics Finland

*Tietoja lainattaessa lähteenä on mainittava Tilastokeskus.
Uppgifterna får lånas med uppgivande av Statistikcentralen som källa.
Quoting is encouraged provided Statistics Finland is acknowledged as the source.*

*ISSN 1795-5165
= Suomen virallinen tilasto
ISSN 0788-5245
ISBN 978-952-244-332-8*

Edita Prima Oy, Helsinki 2011

Alkusanat

Tämä julkaisu sisältää väestönmuutoksia kuvaavia taulukoita vuodelta 2010 ja jonkin verran aikasarjatietoja väestönmuutoksista. Julkaisussa selostetaan tietojen keruuta sekä käsitteitä ja määritelmiä.

Julkaisun ovat toimittaneet Timo Nikander ja Matti Saari. Taulukoiden laadintaan ovat osallis-

tuneet Erja Ahokas, Tarina Elg, Irma Pitkänen ja Annukka Sivula. Tilastoaineistosta vastaavat Timo Nikander ja Matti Saari. Aineistojen muokkaamisen ja tuottamisen vaatimat IT-tehtävät on hoitanut Jorma Ylinen.

Helsingissä joulukuussa 2011

Förord

Denna publikation innehåller tabeller över befolkningsförändringarna år 2010 och en del tidsserier över befolkningsförändringar. Publikationen ger också en beskrivning av hur uppgifterna samlats in och dessutom redovisas begreppen och definitionerna.

Denna publikation har redigerats av Timo Nikander och Matti Saari. Tabelldelen har bearbe-

tats av Erja Ahokas, Tarina Elg, Irma Pitkänen och Annukka Sivula. Timo Nikander och Matti Saari bär ansvaret för statistikmaterialet. Jorma Ylinen har svarat för dataarbetet med att bearbeta och producera materialet.

Helsingfors, i december 2011

Preface

This publication comprises tables of population changes for 2010 in Finland and a number of series on vital events. A general description of the data collection methods as well as the concepts and definitions used in the publication are also included.

This publication was edited by Timo Nikander and Matti Saari. The tables were prepared by Erja

Ahokas, Tarina Elg, Irma Pitkänen and Annukka Sivula. The compilation of the statistics was headed by Timo Nikander and Matti Saari. The computer processing and production of the data were carried out by Jorma Ylinen.

Helsinki, December 2011

Jari Tarkoma
Tilastojohtaja
Statistikdirektör
Director, Population Statistics

Sisällys

Alkusanat	3
Katsaus väestönmuutoksiin 2010.	13
Väestömäärän muutos	13
Syntyvyys	14
Kuolleisuus	17
Maassamuutto	19
Maahanmuutto	20
Maastamuutto	20
Nettomaahanmuutto	21
Suomen kansalaisuuden saaneet	21
Ottolapseksi otot	22
Solmitut avioliitot	22
Avioerot ja avioliiton kesto	24
Rekisteröidyt parisuhteet	26
Koko maan väestönmuutokset, laatuseloste.	27
Tilastotietojen relevanssi	27
Käsitteet	27
Tilastotutkimuksen menetelmäkuvaus	33
Tietojen oikeellisuus ja tarkkuus	33
Tietojen ajantasaisuus ja oikea-aikaisuus	33
Tilastojen saatavuus ja läpinäkyvyys	34
Tilastojen vertailukelpoisuus	34
Selkeys ja eheys/yhtenäisyys	34
1 YLEIS- JA YHDISTELMÄTAULUKOT.	60
Yleistaulukot	60
1.01 Väestö sukupuolen ja iän mukaan 1999–2010	60
1.02 Keskiväkiluku iän, siviilisäädyn, sukupuolen ja kielen mukaan 2010	61
1.03 Keskiväkiluku iän ja sukupuolen mukaan maakunnittain 2010	62
Yhdistelmätaulukot	64
Aikasarjataulukot	64
1.04 Väestönmuutokset ja väkiluku kaupunkimaisuuden ja aluehallintoviraston (AVI) mukaan 2001–2010	64
1.05 Väestönmuutokset maakunnittain 1996–2010	66
Aikasarjojen tunnuslukuja	68
1.06 Väestönmuutokset ja väkiluku kaupunkimaisuuden ja aluehallintoviraston (AVI) mukaan 2001–2010, promillea keskiväkiluvusta	68
1.07 Väestönmuutokset maakunnittain 1996–2010 promillea keskiväkiluvusta	70
1.08 Väestön keski-ikä eräissä väestötapahtumissa 2000–2010	72
Vuositaulukot	73
1.09 Väestönmuutokset ja väkiluku kaupunkimaisuuden mukaan, suuralueittain ja maakunnittain 2010	73
1.10 Ruotsinkielisten väestönmuutokset ja väkiluku kaupunkimaisuuden mukaan, suuralueittain ja maakunnittain 2010	74
2 SYNTYNEET	75
Aikasarjataulukot	75
2.01 Elävänä ja kuolleena syntyneet sukupuolen ja äidin siviilisäädyn mukaan 1993–2010	75
2.02 Elävänä syntyneet äidin iän mukaan 1999–2010	75
2.03 Elävänä syntyneet kuukausittain 2000–2010	76
2.04 Elävänä syntyneet kaupunkimaisuuden ja maakunnan mukaan 2000–2010	76
Aikasarjojen tunnuslukuja	77
2.05 Elävänä syntyneet äidin keski-iän, mediaani-iän, siviilisäädyn ja lapsen järjestysluvun mukaan 2000–2010	77
2.06 Vuosina 1947/48–1990/91 syntyneiden naisten ikäryhmittäin kumuloitu hedelmällisyys 1000 naista kohden vuoden 2010 loppuun mennessä	77
2.07 Ikäryhmittäiset hedelmällisyysluvut sekä brutto- ja nettouusiutumisluvut sekä kuolleena syntyneisyys 1998–2010	78
2.08 Ruotsinkielisten ikäryhmittäinen hedelmällisyys, kokonaishedelmällisyys ja bruttouusiutumisluku 1998–2010	78
2.09 Kokonaishedelmällisyys ja bruttouusiutumisluku kaupunkimaisuuden ja maakunnan mukaan 2000–2010	79
Vuositaulukot	80
2.10 Elävänä syntyneet äidin syntymävuoden, iän ja siviilisäädyn mukaan 2010	80
2.11 Elävänä syntyneet äidin iän ja äidin kaikista lapsista lasketun järjestysluvun sekä lapsen sukupuolen mukaan 2010	82
2.12 Elävänä syntyneet aviolapset äidin iän ja äidin kaikista lapsista lasketun järjestysluvun sekä lapsen sukupuolen mukaan 2010	84
2.13 Kuolleena syntyneet äidin iän, siviilisäädyn, isän iän sekä äidin kaikista lapsista lasketun järjestysluvun mukaan 2010	86
2.14 Voimassa olevasta avioliitosta elävänä syntyneet kaikki ja ensimmäiset lapset isän ja äidin iän mukaan 2010	86
2.15 Elävänä syntyneet äidin kielen ja iän mukaan 2010	87
2.16 Elävänä syntyneet äidin kansalaisuuden ja iän mukaan 2010	87
2.17 Elävänä syntyneet lapsen järjestysluvun, kaupunkimaisuuden ja maakunnan mukaan 2010	88
2.18 Elävänä syntyneet äidin iän mukaan ja ruotsinkielisten äitien lapset kaupunki- muisuuden ja maakunnan mukaan 2010	88
2.19 Kuolleena syntyneet äidin iän, kaupunkimaisuuden ja maakunnan mukaan sekä ruotsinkielisten äitien lapset äidin iän mukaan 2010	89
2.20 Synnytykset synnyttäjän iän, sikiöiden määrän, kaupunkimaisuuden ja maakunnan mukaan 2010	89

	Vuositaulukkojen tunnuslukuja	90	4.03	Kuntien välinen muutto kuukausittain 1999–2010	114
2.21	Ikäryhmittäiset hedelmällisyysluvut, kokonaishedelmällisyys, brutto -ja nettouusiutumisluku kaupunkimaisuuden ja maakunnan mukaan 2010	90	4.04	Nettomuutto kaupunkiseuduilla ja kaupunkimaisissa kunnissa sekä niihin kuulumattomissa kunnissa 1999–2010	114
	Raskauden keskeyttämiset	90	4.05	Kuntien välisen muuton tulo- ja lähtömuutto kaupunkimaisuuden ja maakunnan mukaan 2000–2010	115
2.22	Lailliset raskauden keskeyttämiset naisen iän ja siviilisäädyn mukaan 2010	90	4.06	Kunnassamuutto iän mukaan 1998–2010	116
2.23	Lailliset raskauden keskeyttämiset synnytysten luvun sekä naisen iän mukaan 1998–2010	91	4.07A	Kuntien välinen muutto ja kunnassamuutto sukupuolen mukaan sekä ruotsinkielisten muutto 1999–2010	116
3	KUOLLEET	92	4.07B	Kuntien välinen muutto ja kunnassamuutto sukupuolen mukaan sekä ruotsinkielisten muutto 1999–2010	116
	Aikasarjataulukot	92		Aikasarjojen tunnuslukuja	117
3.01	Kuolleet iän ja sukupuolen mukaan 1998–2010	92	4.08	Kuntien välinen muuttoalittius iän ja sukupuolen mukaan 1998–2010	117
3.02	Alle vuoden ikäisenä kuolleet iän ja sukupuolen mukaan 1998–2010	93		Vuositaulukot	118
3.03	Kuolleet kaupunkimaisuuden ja maakunnan mukaan 1998–2010	93	4.09	Maakuntien välinen muuttoliike lähtö- ja tulomaakunnan mukaan 2010	118
3.04	Kuolleet kuukausittain 1998–2010	94	4.10	Maakuntien välinen nettomuutto 2010	118
	Aikasarjojen tunnuslukuja	94	4.11	Kuntien välinen muuttoliike iän sekä tulo- ja lähtökunnan kaupunkimaisuuden mukaan 2010	120
3.05	Kuolleisuus iän ja sukupuolen mukaan 1998–2010, promillea keskiväkiluvusta	94	4.12	Nettomaassamuutto iän, kaupunkimaisuuden ja sukupuolen mukaan 2010	120
3.06	Ruotsinkielisen väestön kuolleisuus iän ja sukupuolen mukaan 1998–2010, promillea keskiväkiluvusta	95	4.13	Maakuntien välinen muutto 15-vuotiaiden ja sitä vanhempien muuttaneiden koulutusasteen, sukupuolen ja maakunnan mukaan 2010	121
3.07	Imeväiskuolleisuus ja perinataalikuolleisuus sukupuolen mukaan 1990–2010	96		Vuositaulukkojen tunnuslukuja	123
3.08	Leskeksi jääneet sukupuolen ja iän mukaan 1996–2010, promillea naimisissa olevien keskiväkiluvusta	96	4.14	Kunnassamuuttoalittius iän, sukupuolen ja siviilisäädyn mukaan 2010	123
3.09	Elinajanodote sukupuolen ja iän mukaan 1998–2010	97	5	MAAHAN- JA MAASTAMUUTTO	124
	Vuositaulukot	98		Aikasarjataulukot	124
3.10	Kuolleet syntymävuoden, iän, siviilisäädyn ja sukupuolen mukaan 2010	98	5.01	Maahan- ja maastamuutto sekä nettomaahanmuutto kaupunkimaisuuden ja maakunnan mukaan 1999–2010	124
3.11	Kuolleet sukupuolen, iän ja maakunnan mukaan 2010	104	5.02	Maahan- ja maastamuutto sekä nettomaahanmuutto lähtö/tulomaan mukaan 1999–2010	125
3.12	Kuolleet iän, siviilisäädyn ja sukupuolen mukaan sekä ruotsinkieliset kuolleet sukupuolen mukaan 2010	106		Vuositaulukot	127
	Vuositaulukkojen tunnuslukuja	106	5.03	Maahan- ja maastamuutto lähtö-/tulomaan ja sukupuolen mukaan 2010	127
3.13	Kuolleisuus iän, siviilisäädyn ja sukupuolen mukaan 2010, promillea keskiväkiluvusta	106	5.04	Maahanmuutto kansalaisuuden, syntymämaan ja kielen mukaan 2010	129
3.14	Kuolleisuus- ja eloonjäämislukuja 2010	107	5.05	Maastamuutto kansalaisuuden, syntymämaan ja kielen mukaan 2010	130
3.15	Imeväiskuolleisuus ja perinataalikuolleisuus kaupunkimaisuuden ja maakunnan mukaan 2010	109	5.06	Maahan- ja maastamuutto iän, kielen ja sukupuolen mukaan 2010	131
3.16	Kuolleisuus iän, sukupuolen, kaupunkimaisuuden ja maakunnan mukaan 2010	110	5.07	Maahan- ja maastamuutto iän, kansalaisuuden, kielen ja sukupuolen mukaan 2010	132
4	MAASSAMUUTTO	112	5.08	Maahanmuutto muista EU-maista iän, kansalaisuuden, siviilisäädyn ja sukupuolen mukaan 2010	133
	Aikasarjataulukot	112	5.09	Maastamuutto muihin EU-maihin iän, kansalaisuuden, siviilisäädyn ja sukupuolen mukaan 2010	134
4.01A	Kuntien välinen muutto iän ja sukupuolen mukaan 1999–2010	112	5.10	Maahanmuutto Pohjoismaista iän, kansalaisuuden, siviilisäädyn ja sukupuolen mukaan 2010	135
4.01B	Kuntien välinen muutto iän ja sukupuolen mukaan 1999–2010	113			
4.02	Ruotsinkielisen väestön kuntien välinen muutto iän mukaan 1999–2010	114			

5.11	Maastamuutto Pohjoismaihin iän, kansalaisuuden, siviilisäädyn ja sukupuolen mukaan 2010	135	6.20	Avioliiton solmineet naiset iän, kansalaisuuden ja puolison kansalaisuuden mukaan 2010	149
5.12	Maahanmuutto siviilisäädyn, sukupuolen, kaupunkimaisuuden ja maakunnan mukaan 2010	136	6.21	Avioliiton solmineet naiset iän ja maakunnan mukaan 2010	150
5.13	Maastamuutto siviilisäädyn, sukupuolen, kaupunkimaisuuden ja maakunnan mukaan 2010	136	6.22	Ensimmäisen avioliiton solmineet naiset iän ja maakunnan mukaan 2010	150
5.14	15-vuotiaiden ja sitä vanhempien suomalaisten maahanmuutto lähtömaan ja koulutusasteen mukaan 2010	137		Vuositalukkojen tunnuslukuja	151
5.15	15-vuotiaiden ja sitä vanhempien suomalaisten maastamuutto tulomaan ja koulutusasteen mukaan 2010	138	6.23	Avioituvuus iän ja maakunnan mukaan 2010	151
6	SOLMITUT AVIOLIITOT	139	7	AVIOEROT	151
	Aikasarjataulukot	139		Aikasarjataulukot	151
6.01	Avioliiton solmineet iän ja sukupuolen mukaan 1999–2010	139	7.01	Avioeron saaneet sukupuolen ja iän mukaan 1996–2010	151
6.02	Ensimmäisen avioliiton solmineet iän ja sukupuolen mukaan 1999–2010	139	7.02	Avioerot kuukausittain 1999–2010	152
6.03	Uudelleen avioituneet naiset iän mukaan 1999–2010	140	7.03	Avioerot avioliiton kestoajan mukaan 1999–2010	152
6.04	Solmitut avioliitot kuukausittain 1999–2010	140		Aikasarjojen tunnuslukuja	153
	Aikasarjojen tunnuslukuja	140	7.04	Avioeronneisuus sukupuolen ja iän mukaan 1994–2010	153
6.05	Avioituvuus ensimmäiseen avioliittoon iän mukaan sekä kokonaisavioituvuus 1999–2010	140	7.05	Avioeronneisuus, kokonaisavioeronneisuus ja avioliiton mediaanikesto aika 1996–2010	153
6.06	Avioituvuus iän ja sukupuolen mukaan 1998–2010	141		Vuositalukot	154
6.07	Uudelleenavioituvuus iän mukaan 1998–2010	141	7.06	Avioerot puolisoitten iän mukaan 2010	154
6.08	Ruotsinkielisten avioituvuus iän mukaan 1998–2010	142	7.07	Avioeron saaneet ruotsinkieliset naiset iän mukaan ja miehen iän mukaan 2010	154
6.09	Avioituvuus maakunnittain 1999–2010	142	7.08	Avioerot äidin iän ja alle 18-vuotiaiden lasten lukumäärän mukaan 2010	154
	Vuositalukot	143	7.09	Avioerot avioliiton keston ja tästä avioliitosta syntyneiden lasten lukumäärän mukaan 2010	155
6.10	Avioliiton solmineet iän (1-vuotislukon), sukupuolen, aikaisemman siviilisäädyn ja avioliiton järjestysluvun mukaan 2010	143	7.10	Avioerot avioliiton keston, sukupuolen ja avioliiton järjestysnumeron mukaan 2010	156
6.11	Avioliiton solmineet syntymävuoden, sukupuolen, aikaisemman siviilisäädyn ja avioliiton järjestysluvun mukaan 2010	144	7.11	Avioeron saaneet miehet iän, syntymämaan ja naisen syntymämaan mukaan 2010	157
6.12	Avioliiton solmineet naiset siviilisäädyn, puolison siviilisäädyn ja naisen iän mukaan 2010	145	7.12	Avioeron saaneet naiset iän, syntymämaan ja miehen syntymämaan mukaan 2010	158
6.13	Avioliiton solmineet naiset iän ja puolison iän mukaan 2010	145	8	REKISTERÖIDYT PARISUHTEET	159
6.14	Avioliiton solmineet ruotsinkieliset naiset iän ja puolison iän mukaan 2010	146	8.01	Parisuhteen rekisteröineet osapuolten sukupuolen ja iän mukaan 2010	159
6.15	Avioliiton solmineet miehet kielen ja puolison kielen ja iän mukaan 2010	146	8.02	Rekisteröidyt parisuhteet 2002–2010	159
6.16	Avioliiton solmineet naiset kielen ja puolison kielen ja iän mukaan 2010	146	8.03	Erot rekisteröidyistä parisuhteista 2002–2010	159
6.17	Avioliiton solmineet miehet iän ja puolison asuinmaan mukaan 2010	147	9	KANSALAIKUUDEN MUUTOKSET	160
6.18	Avioliiton solmineet naiset iän ja puolison asuinmaan mukaan 2010	147	9.01	Suomen kansalaisuuden saaneet ulkomaalaiset entisen kansalaisuuden, iän ja sukupuolen mukaan 2010	160
6.19	Avioliiton solmineet miehet iän, kansalaisuuden ja puolison kansalaisuuden mukaan 2010	148	9.02	Suomen kansalaisuuden saaneet ulkomaalaiset iän, siviilisäädyn ja sukupuolen mukaan 2010	161
			9.03	Suomen kansalaisuuden saaneet syntymämaan ja sukupuolen mukaan 1999 - 2010	161
			10	OTTOLAPSEKSI OTOT	162
			10.01	Ottolapseksi otot lapsen syntymämaan, iän ja ottolapseksi oton tyyppin mukaan 2010	162
			10.02	Ottolapseksi otot lapsen syntymämaan, iän, sukupuolen ja ottolapseksi oton tyyppin mukaan 1990 - 2010	163
				LIITTEET	166
			1	Valtiot maanosittain	166

Innehåll

Översikt över befolkningsförändringar 2010	35
Fruksamhet	35
Dödlighet	35
Omflyttning	35
Ingångna äktenskap och äktenskapsskillnader	36
Befolkningsförändringar, hela landet, – kvalitetsbeskrivning	37
Relevans och statistikuppgifterna	37
Begrepp och definitioner	37
Metodbeskrivning	43
Felfrihet och exakthet	43
Tidsenlighet och rätticlighet	43
Tillgänglighet och transparens	44
Jämförbarhet	44
Tydlighet och konsistens	44
1 ÖVERSIKTS- OCH SUMMATABELLER	60
Översiktstabeller	60
1.01 Befolkningen efter kön och ålder 1999–2010	60
1.02 Medelfolkmängd efter ålder, civilstånd, kön och språk 2010	61
1.03 Medelfolkmängd efter ålder och kön landskapsvis 2010	62
Summatabeller	64
Tidsserietabeller	64
1.04 Befolkningsförändringar och folkmängd efter urbaniseringsgrad och regionförvaltningsverk (RFV) 2001–2010	64
1.05 Befolkningsförändringar landskapsvis 1996–2010	66
Nyckeltal i tidsserier	68
1.06 Befolkningsförändringar och medelfolkmängd efter urbaniseringsgrad och regionförvaltningsverk (RFV) 2001–2010, i promille av medelfolkmängden	68
1.07 Befolkningsförändringar landskapsvis 1996–2010, i promille av medelfolkmängden	70
1.08 Befolkningens medelålder i vissa befolkningshändelser 2000–2010	72
Årstabeller	73
1.09 Befolkningsförändringar och folkmängd efter urbaniseringsgrad, storområde och landskap 2010	73
1.10 Befolkningsförändringar i den svenskspråkiga befolkningen samt folkmängden efter urbaniseringsgrad, storområde och landskap 2010	74
2 FÖDDA	75
Tidsserietabeller	75
2.01 Levande födda och dödfödda efter kön och moderns civilstånd 1993–2010	75
2.02 Levande födda efter moderns ålder 1999–2010	75
2.03 Levande födda månadsvis 2000–2010	76
2.04 Levande födda efter urbaniseringsgrad och landskapsvis 2000–2010	76
Nyckeltal i tidsserier	77
2.05 Levande födda efter moderns medelålder, medianålder, civilstånd och barnets ordningstal 2000–2010	77
2.06 Kumulerade åldersspecifika fruktsamhetstalen för kvinnor födda i åren 1947/48 - 1990/91 per 1000 kvinnor före slutet av år 2010	77
2.07 Fruktsamhetstal efter åldersgrupp samt brutto- och nettoreproduktionstal och fosterdödlighet 1998–2010	78
2.08 De svenskspråkiga personernas fruktsamhet efter åldersgrupp, summerad fruktsamhet och bruttoreproduktionstal 1998–2010	78
2.09 Summerad fruktsamhet och brutto- reproduktionstal efter urbaniseringsgrad och landskap 2000–2010	79
Årstabeller	80
2.10 Levande födda efter moderns födelseår, ålder och civilstånd 2010	80
2.11 Levande födda efter moderns ålder och barnets ordningsnummer av moderns alla barn samt barnets kön 2010	82
2.12 Levande födda barn inom äktenskap efter moderns ålder och barnets ordningsnummer av moderns alla barn samt barnets kön 2010	84
2.13 Dödfödda efter moderns ålder, civilstånd, faderns ålder samt barnets ordningsnummer av moderns alla barn 2010	86
2.14 Levande födda i gällande äktenskap, alla barn och de första barnen efter faderns och moderns ålder 2010	86
2.15 Levande födda efter moderns språk och ålder 2010	87
2.16 Levande födda efter moderns medborgarskap och ålder 2010	87
2.17 Levande födda efter barnets ordningsnummer, urbaniseringsgrad och landskap 2010	88
2.18 Levande födda efter moderns ålder och svenskspråkiga mödrarnas barn efter urbaniseringsgrad och landskap 2010	88
2.19 Dödfödda efter moderns ålder, urbaniserings- grad och landskap samt de svenskspråkiga mödrarnas barn efter moderns ålder 2010	89
2.20 Barnsbörder efter barnafödelskans ålder, antal foster, urbaniseringsgrad och landskap 2010	89
Nyckeltal i årstabeller	90
2.21 Fruktsamhetstal efter åldersgrupp, summerad fruktsamhet, brutto- och nettoreproduktionstal efter urbaniseringsgrad och landskap 2010	90
Aborter	90
2.22 Legala aborter efter kvinnans ålder och civilstånd 2010	90
2.23 Legala aborter efter antalet förlossningar samt kvinnans ålder 1998–2010	91
3 DÖDA	92
Tidsserietabeller	92
3.01 Döda efter ålder och kön 1998–2010	92
3.02 Döda under första levnadsåret efter ålder och kön 1998–2010	93

3.03	Döda efter urbaniseringsgrad och landskap 1998–2010	93	4.08	Benägenhet till omflyttning mellan kommuner efter ålder och kön 1998–2010	117
3.04	Döda månadsvis 1998–2010	94		Nyckeltal i tidsserier	117
	Nyckeltal för tidsserier	94	4.09	Omflyttning mellan landskap efter ut- och inflyttningslandskap 2010	118
3.05	Dödlighet efter ålder och kön 1998–2010, i promille av medelfolkmängden	94	4.10	Nettoflyttning mellan landskap 2010	118
3.06	Dödligheten bland den svenskspråkiga befolkningen efter ålder och kön 1998–2010, i promille av medelfolkmängden	95	4.11	Omflyttning mellan kommuner efter ålder samt efter in- och utflyttningskommunens urbaniseringsgrad 2010	120
3.07	Spädbarnsdödlighet och perinatal dödlighet efter kön 1990–2010	96	4.12	Nettoomflyttning efter ålder, urbaniseringsgrad och kön 2010	120
3.08	Nyblivna änkor och änklingar efter kön och ålder 1996–2010, i promille av alla gifta i medelfolkmängden	96	4.13	Omflyttning mellan landskap efter flyttarnas (15-åriga eller äldre) utbildningsnivå, kön och landskap 2010	121
3.09	Återstående livslängd efter kön och ålder 1998–2010	97		Nyckeltal i årstabeller	123
	Årstabeller	98	4.14	Benägenhet till omflyttning i kommunen efter ålder, kön och civilstånd 2010	123
3.10	Döda efter födelseår, ålder, civilstånd och kön 2010	98	5	IN- OCH UTVANDRING	124
3.11	Döda efter kön, ålder och landskap 2010	104		Tidsserietabeller	124
3.12	Döda efter ålder, civilstånd och kön samt de svenskspråkiga döda efter kön 2010	106	5.01	In- och utvandring samt nettoinvandring efter urbaniseringsgrad och landskap 1999–2010	124
	Nyckeltal för årstabeller	106	5.02	In- och utvandring samt nettoinvandring efter utvandrings- och invandringsland 1999–2010	125
3.13	Dödlighet efter ålder, civilstånd och kön 2010, i promille av medelfolkmängden	106		Årstabeller	127
3.14	Dödlighets- och livslängdstal 2010	107	5.03	In- och utvandring efter ut-/invandringsland och kön 2010	127
3.15	Spädbarnsdödlighet och perinatal dödlighet efter urbaniseringsgrad och landskap 2010	109	5.04	Invandring efter medborgarskap, födelseland och språk 2010	129
3.16	Dödlighet efter ålder, kön, urbaniseringsgrad och landskap 2010	110	5.05	Utvandring efter medborgarskap, födelseland och språk 2010	130
4	INRIKES OMFLYTTNING	112	5.06	In- och utvandring efter ålder, språk och kön 2010	131
	Tidsserietabeller	112	5.07	In- och utvandring efter ålder, medborgarskap, språk och kön 2010	132
4.01A	Omflyttning mellan kommuner efter ålder och kön 1999–2010	112	5.08	Invandring från övriga EU-länder efter ålder, medborgarskap, civilstånd och kön 2010	133
4.01B	Omflyttning mellan kommuner efter ålder och kön 1999–2010	113	5.09	Utvandring till övriga EU-länder efter ålder, medborgarskap, civilstånd och kön 2010	134
4.02	Den svenskspråkiga befolkningens omflyttning mellan kommuner efter ålder 1999–2010	114	5.10	Invandring från de nordiska länderna efter ålder, medborgarskap, civilstånd och kön 2010	135
4.03	Omflyttning mellan kommuner månadsvis 1999–2010	114	5.11	Utvandring till de nordiska länderna efter ålder, medborgarskap, civilstånd och kön 2010	135
4.04	Nettoomflyttning mellan kommuner inom urbana sysselsättningsområden samt i kommuner som inte tillhör dessa 1999–2010	114	5.12	Invandring efter civilstånd, kön, urbaniseringsgrad och landskap 2010	136
4.05	In- och utflyttningen i omflyttning mellan kommuner efter urbaniseringsgrad och landskap 2000–2010	115	5.13	Utvandring efter civilstånd, kön, urbaniseringsgrad och landskap 2010	136
4.06	Omflyttning inom kommunen efter ålder 1998–2010	116	5.14	Finländarnas (15 åriga eller äldre) invandring efter utvandringsland och utbildningsnivå 2010	137
4.07A	Omflyttning mellan kommuner och omflyttning inom kommunen efter kön samt de svenskspråkiga personernas omflyttning 1999–2010	116	5.15	Finländarnas (15 åriga eller äldre) utvandring efter invandringsland och utbildningsnivå 2010	138
4.07B	Omflyttning mellan kommuner och omflyttning inom kommunen efter kön samt de svenskspråkiga personernas omflyttning 1999–2010	116			

6	INGÅNGNA ÄKTENSKAP	139	7.02	Äktenskapsskillnader månadsvis 1999–2010	152
	Tidsserietabeller	139	7.03	Äktenskapsskillnader efter äktenskapets varaktighet 1999–2010	152
6.01	Personer som ingått äktenskap efter ålder och kön 1999–2010	139		Nyckeltal i tidsserier	153
6.02	Personer som ingått sitt första äktenskap efter ålder och kön 1999–2010	139	7.04	Skilsmässofrekvens efter kön och ålder 1994–2010	153
6.03	Omgifta kvinnor efter ålder 1999–2010	140	7.05	Skilsmässofrekvensen, den totala skilsmässofrekvensen och äktenskapets medianvaraktighet 1996–2010	153
6.04	Ingångna äktenskap månadsvis 1999–2010	140		Årstabeller	154
	Nyckeltal i tidsserier	140	7.06	Äktenskapsskillnader efter makarnas ålder 2010	154
6.05	Giftermål i första äktenskapet efter ålder samt total index för första äktenskapet 1999–2010	140	7.07	Svenskspråkiga kvinnor som fått äktenskapsskillnad efter ålder och mannens ålder 2010	154
6.06	Giftermål efter ålder och kön 1998–2010	141	7.08	Äktenskapsskillnader efter moderns ålder och antalet barn som inte fyllt 18 år 2010	154
6.07	Omgifte efter ålder 1998–2010	141	7.09	Äktenskapsskillnader efter äktenskapets varaktighet och antalet barn som fötts inom äktenskapet 2010	155
6.08	Giftermål bland de svenskspråkiga efter ålder 1998–2010	142	7.10	Äktenskapsskillnader efter äktenskapets varaktighet, kön och äktenskapets ordningsnummer 2010	156
6.09	Giftermål landskapsvis 1999–2010	142	7.11	Män som fått äktenskapsskillnad efter ålder, födelseland och kvinnans födelseland 2010	157
	Årstabeller	143	7.12	Kvinnor som fått äktenskapsskillnad efter ålder, födelseland och mannens födelseland 2010	158
6.10	Personer som ingått äktenskap efter ålder (ettårsgrupper), kön, tidigare civilstånd och äktenskapets ordningsnummer 2010	143		8 REGISTRERADE PARTNERSKAPEN	159
6.11	Personer som ingått äktenskap efter födelseår, kön, tidigare civilstånd och äktenskapets ordningsnummer 2010	144	8.01	Registrerat partnerskap efter parternas kö och ålder 2010	159
6.12	Kvinnor som ingått äktenskap efter civilstånd, makens civilstånd och kvinnans ålder 2010	145	8.02	Registrerade partnerskapen 2002–2010	159
6.13	Kvinnor som ingått äktenskap efter ålder och makens ålder 2010	145	8.03	Uplösta registrerade partnerskapen 2002–2010	159
6.14	Svenskspråkiga kvinnor som ingått äktenskap efter ålder och makens ålder 2010	146		9 MEDBORGARSKAPSBYTEN	160
6.15	Män som ingått äktenskap efter språk och makans språk och ålder 2010	146	9.01	Utlänningar som fått finskt medborgarskap efter tidigare medborgarskap, ålder och kön 2010	160
6.16	Kvinnor som ingått äktenskap efter språk och makens språk och ålder 2010	146	9.02	Utlänningar som fått finskt medborgarskap efter ålder, civilstånd och kön 2010	161
6.17	Män som ingått äktenskap efter ålder och makens boningsland 2010	147	9.03	Utlänningar som fått finskt medborgarskap efter födelseland och kön 1999–2010	161
6.18	Kvinnor som ingått äktenskap efter ålder och makens boningsland 2010	147		10 ADOPTIONER	162
6.19	Män som ingått äktenskap efter ålder, medborgarskap och makans medborgarskap 2010	148	10.01	Adoptioner efter barnens födelseland och ålder samt efter adoptionens typ 2010	162
6.20	Kvinnor som ingått äktenskap efter ålder, medborgarskap och makens medborgarskap 2010	149	10.02	Adoptioner efter barnens födelseland, kön och ålder samt efter adoptionens typ 1990–2010	163
6.21	Kvinnor som ingått äktenskap efter ålder och landskap 2010	150		BILAGOR	166
6.22	Kvinnor som ingått sitt första äktenskap efter ålder och landskap 2010	150		1 Stater efter världsdela	166
	Nyckeltal i årstabeller	151			
6.23	Giftermål efter ålder och landskap 2010	151			
7	ÄKTENSKAPSSKILLNADER	151			
	Tidsserietabeller	151			
7.01	Personer som fått äktenskapsskillnad efter kön och ålder 1996–2010	151			

Contents

Summary of vital statistics in 2010	45
Births	45
Deaths	45
Migration	45
Marriages and divorces	48
Vital statistics, whole country – quality description	49
Relevance of statistical information	49
Concepts	49
Methodological description of survey	55
Correctness and accuracy of data	56
Timeliness and promptness of published data	56
Accessibility and transparency/clarity of data	56
Comparability of statistics	57
Coherence and consistency/uniformity	57
1 GENERAL AND COMBINATION TABLES	60
General tables	60
1.01 Population by sex and age 1999–2010	60
1.02 Mean population by age marital status sex and language 2010	61
1.03 Mean population by age, sex and region 2010	62
Combination tables	64
Time series tables	64
1.04 Vital statistics and population by degree of urbanisation and Regional State Administrative Agency (AVI) 2001–2010	64
1.05 Vital statistics by region 1996–2010	66
Statistics for time series	68
1.06 Vital statistics and mean population by degree of urbanisation and Regional State Administrative Agency (AVI) 2001–2010, per 1,000 of mean population	68
1.07 Vital statistics by region 1996–2010, per 1,000 of mean population	70
1.08 Mean age of population in certain vital events 2000–2010	72
Annual tables	73
1.09 Vital statistics and population by degree of urbanisation by major region and region 2010	73
1.10 Vital statistics and number of Swedish-speaking population by degree of urbanisation by major region and region 2010	74
2 BIRTHS	75
Time series tables	75
2.01 Live births and stillbirths by sex and mother's marital status 1993–2010	75
2.02 Live births by age of mother 1999–2010	75
2.03 Live births by month 2000–2010	76
2.04 Live births by degree of urbanisation and region 2000–2010	76
Statistics for time series	77
2.05 Live births by mother's mean age, median age, marital status and birth order of child 2000–2010	77
2.06 Fertility rates cumulated, by age of women born 1947/48–1990/91 per 1000 women by the end of year 2010	77
2.07 Age-specific fertility rates and gross and net reproduction rates and stillbirth rates 1998–2010	78
2.08 Age-specific fertility rates, total fertility rates and gross reproduction rates of Swedish-speaking women 1998–2010	78
2.09 Total fertility rates and gross reproduction rates by degree of urbanisation and region 2000–2010	79
Annual tables	80
2.10 Live births by mother's year of birth, age and marital status 2010	80
2.11 Live births by age of mother, birth order of child calculated from mother's all children and by sex of child 2010	82
2.12 Marital live births by age of mother, birth order of child calculated from mother's all children and by sex of child 2010	84
2.13 Stillbirths by age of mother, marital status, age of father and birth order of child calculated from mother's all children 2010	86
2.14 All and first live births in valid marriages by age of father and mother 2010	86
2.15 Live births by mother's mother tongue and age 2010	87
2.16 Live births by mother's citizenship and age 2010	87
2.17 Live births by birth order of child, degree of urbanisation and region 2010	88
2.18 Live births by age of mother and children of Swedish-speaking mothers by degree of urbanisation and region 2010	88
2.19 Stillbirths by age of mother, degree of urbanisation and region and children of Swedish-speaking mothers by age of mother 2010	89
2.20 Confinements by age of mother, number of foetuses, degree of urbanisation and region 2010	89
Statistics for annual tables	90
2.21 Age-specific fertility rates, total fertility rates and gross and net reproduction rates by degree of urbanisation and region 2010	90
Abortions	90
2.22 Legal abortions by age and marital status of woman 2010	90
2.23 Legal abortions by number of confinements and by age of woman 1998–2010	91
3 DEATHS	92
Time series tables	92
3.01 Deaths by age and sex 1998–2010	92
3.02 Infant deaths by age and sex 1998–2010	93
3.03 Deaths by degree of urbanisation and region 1998–2010	93
3.04 Deaths by month 1998–2010	94

	Statistics for time series	94	4.12	Net migration by age, degree of urbanisation and sex 2010.	120
3.05	Mortality by age and sex 1998–2010, per 1,000 of mean population	94	4.13	Migration between regions according to educational level, sex and region of migrants (aged 15 or over) 2010.	121
3.06	Mortality of Swedish-speaking population by age and sex 1998–2010, per 1,000 of mean population	95		Statistics for annual tables	123
3.07	Neo-natal mortality and perinatal mortality by sex 1990–2010	96	4.14	Propensity for intra-municipal migration by age, sex and marital status 2010	123
3.08	Newly widowed by age and sex 1996–2010, per 1,000 married of mean population	96	5	IMMIGRATION AND EMIGRATION	124
3.09	Life expectancy by sex and age 1998–2010	97		Time series tables	124
	Annual tables	98	5.01	Immigration, emigration and net immigration by degree of urbanisation and region 1999–2010	124
3.10	Deaths by year of birth, age, marital status and sex 2010.	98	5.02	Immigration, emigration and net immigration by country of exit and entry 1999–2010.	125
3.11	Deaths by age, sex and region 2010	104		Annual tables	127
3.12	Deaths by age, marital status and sex and deaths of Swedish-speaking population by sex 2010	106	5.03	Immigration and emigration by country of exit/entry and sex 2010	127
	Statistics for annual tables	106	5.04	Immigration by citizenship, country of birth and language 2010	129
3.13	Mortality by age, marital status and sex 2010, per 1,000 of mean population.	106	5.05	Emigration by citizenship, country of birth and language 2010.	130
3.14	Life tables 2010	107	5.06	Immigration and emigration by age, language and sex 2010	131
3.15	Neo-natal mortality and perinatal mortality by degree of urbanisation and region 2010	109	5.07	Immigration and emigration by age, citizenship, language and sex 2010	132
3.16	Mortality by age, sex, degree of urbanisation and region 2010	110	5.08	Immigration from other EU-countries by age, citizenship, marital status and sex 2010.	133
4	INTERNAL MIGRATION	112	5.09	Emigration to other EU-countries by age, citizenship, marital status and sex 2010	134
	Time series tables	112	5.10	Immigration from Nordic countries by age, citizenship, marital status and sex 2010	135
4.01A	Intermunicipal migration by age and sex 1999–2010	112	5.11	Emigration to Nordic countries by age, citizenship, marital status and sex 2010	135
4.01B	Intermunicipal migration by age and sex 1999–2010	113	5.12	Immigration by marital status, sex, degree of urbanisation and region 2010	136
4.02	Intermunicipal migration of Swedish-speaking population by age 1999–2010	114	5.13	Emigration by marital status, sex, degree of urbanisation and region 2010	136
4.03	Intermunicipal migration by month 1999–2010	114	5.14	Finns' (aged 15 or over) immigration by country of exit and educational level 2010.	137
4.04	Intermunicipal net-migration in urban commuting areas and in non-urban municipalities 1999–2010	114	5.15	Finns' (aged 15 or over) emigration by country of entry and educational level 2010.	138
4.05	Intermunicipal in-migration and out-migration by degree of urbanisation and region 2000–2010	115	6	MARRIAGES CONTRACTED	139
4.06	Intra-municipal migration by age 1998–2010	116		Time series tables	139
4.07A	Intermunicipal migration and intra-municipal migration by sex and migration of Swedish-speaking population 1999–2010.	116	6.01	Newly married by age and sex 1999–2010	139
4.07B	Intermunicipal migration and intra-municipal migration by sex and migration of Swedish-speaking population 1999–2010.	116	6.02	First marriages by age and sex 1999–2010	139
	Statistics for time series	117	6.03	Newly remarried women by age 1999–2010	140
4.08	Propensity for intermunicipal migration by age and sex 1998–2010	117	6.04	Marriages contracted by month 1999–2010	140
	Annual tables	118		Statistics for time series	140
4.09	Migration between regions according to region of in-migration and out-migration 2010	118	6.05	First marriage rate by age and total period first marriage rate 1999–2010.	140
4.10	Net migration between regions 2010	118	6.06	Marriage rate by age and sex 1998–2010	141
4.11	Intermunicipal migration by age and by degree of urbanisation of the municipality of in-migration and out-migration 2010	120			

6.07	Remarriage rate by age 1998–2010	141	7.04	Divorce rate by sex and age 1994–2010	153
6.08	Marriage rate of Swedish-speaking population by age 1998–2010	142	7.05	Divorce rate, total divorce rate and median duration of marriage 1996–2010	153
6.09	Marriage rate by region 1999–2010	142		Annual tables	154
	Annual tables	143	7.06	Divorces by age of spouses 2010	154
6.10	Newly married by age (one-year groups), sex, previous marital status and order of marriage 2010	143	7.07	Divorces granted to Swedish-speaking women by age and by age of man 2010	154
6.11	Newly married by year of birth, sex, previous marital status and order of marriage 2010	144	7.08	Divorces by age of mother and number of children aged under 18 2010	154
6.12	Newly married women by marital status, marital status of spouse and age of woman 2010	145	7.09	Divorces by duration of marriage and number of children born from that marriage 2010	155
6.13	Newly married women by age and by age of spouse 2010	145	7.10	Divorces by duration of marriage, sex and order of marriage 2010	156
6.14	Newly married Swedish-speaking women by age and by age of spouse 2010	146	7.11	Divorces granted to men by age, country of birth and woman's country of birth 2010	157
6.15	Newly married men by mother tongue and by mother tongue and age of spouse 2010	146	7.12	Divorces granted to women by age, country of birth and man's country of birth 2010	158
6.16	Newly married women by mother tongue and by mother tongue and age of spouse 2010	146	8 REGISTERED PARTNERSHIPS	159	
6.17	Newly married men by age and spouse's country of residence 2010	147	8.01	Registered couples by sex and age of partners 2010	159
6.18	Newly married women by age and spouse's country of residence 2010	147	8.02	Registered partnerships 2002–2010	159
6.19	Newly married men by age, citizenship and spouse's citizenship 2010	148	8.03	Divorces from registered partnerships 2002–2010	159
6.20	Newly married women by age, citizenship and spouse's citizenship 2010	149	9 CHANGES OF CITIZENSHIP	160	
6.21	Newly married women by age and region 2010	150	9.01	Naturalized foreigners by previous citizenship, age and sex 2010	160
6.22	First marriages by women according to age and region 2010	150	9.02	Naturalized foreigners by age, marital status and sex 2010	161
	Statistics for annual tables	151	9.03	Naturalized foreigners by country of birth and sex 1999–2010	161
6.23	Marriage rate by age and region 2010	151	10 ADOPTIONS	162	
7 DIVORCES	151		10.01	Adoptions by country of birth and age of children and by type of adoption 2010	162
	Time series tables	151	10.02	Adoptions by country of birth, age of children, sex and by type of adoption 1990–2010	163
7.01	Divorces granted by sex and age 1996–2010	151		APPENDICES	166
7.02	Divorces by month 1999–2010	152	1 Countries by continent	166	
7.03	Divorces by duration of marriage 1999–2010	152			
	Statistics for time series	153			

Katsaus väestönmuutoksiin 2010

Väestömäärän muutos

Suomen väkiluku oli vuoden 2010 lopussa 5 375 276. Väestönlisäys oli 23 800 henkeä eli 0,44 prosenttia, kun se edellisenä vuonna oli 25 100 henkeä (kuvio 1). Vuonna 2000 väestönlisäys oli 9 800, johon se oli vähentynyt 29 100:sta vuonna 1991. 2000-luvun alusta lähtien väestönlisäys jälleen suureni lähes poikkeuksetta vuoteen 2008 saakka. Kahtena viime vuotena väestönlisäys on ollut aina edellisvuotta hieman pienempi. Väestönlisäys muodostuu syntyneiden enemmyydestä kuolleisiin verrattuna ja siirtolaisuuden nettotuloksesta.

Syntyneiden enemmitys eli luonnollinen väestönlisäys oli 10 100 henkeä eli 400 edellisvuotta pienempi. Pieneneminen johtui siitä, että kuolleiden määrä kasvoi 500 enemmän kuin syntyneiden määrä. Luonnolliseen väestönlisäykseen on 1970-luvulta lähtien vaikuttanut pääosin syntyneiden määrän vaihtelu, sillä kuolleiden määrän vaihtelu on ollut pienempää kuin syntyneiden määrän (kuvio 2). Vuonna 2010 kahdeksassa Euroopan unionin maassa, vuotta aiemmin kymmenessä, luonnollinen väestönlisäys oli negatiivinen eli kuolleita oli enemmän kuin syntyneitä. Nämä maat olivat Bulgaria, Italia, Latvia, Liettua, Portugali, Romania, Saksa ja Unkari. (Population and social conditions, Statistics in Focus 38/2011, Eurostat).

Vuonna 2010 nettomaahanmuutto eli siirtolaisuuden nettotulos kasvatti väestömäärää 13 700:lla. Vuonna 2010 Suomeen muutti 25 600 henkeä ja Suomesta pois 11 900 henkeä. Koska maahanmuutto väheni enemmän kuin maastamuutto edelliseen vuoteen verrattuna, Suomen muuttovoitto pieneni 800:lla. Suomi on saanut muuttovoittoa 1980-luvun alusta lähtien. Ennen vuosia 2007–2010 muuttovoitto oli suurimmillaan vuonna 1991, 13 000 henkeä (kuvio 3). Tuolloin maahanmuutto vilkastui ja maastamuutto oli vähäistä.

Alueittainen väestönkehitys

Vuonna 2010 kuntien välisiä muuttoja oli 270 700, edellisenä vuonna 263 600. Kuntien välisten muuttojen määrä väheni 7 100:lla edellisvuodesta. Kuntien määrä väheni 342:sta 336:een.

Vuonna 1994 voimaan tuli kotikuntalaki, jonka mukaan opiskelijat saivat halutessaan kirjoittautua opiskelupaikalleen asukkaiksi. Kun vertailaan maassamuuton määriä ennen vuotta 1994 ja sen jälkeen, on otettava huomioon kuntalain vaikutukset.

Kuvio 1.

Syntyneiden enemmitys, nettomaahanmuutto ja väestönlisäys 1971–2010

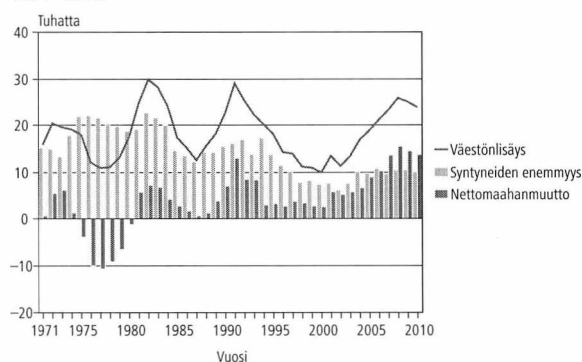

Kuvio 2.

Elävänä syntyneet ja kuolleet 1971–2010

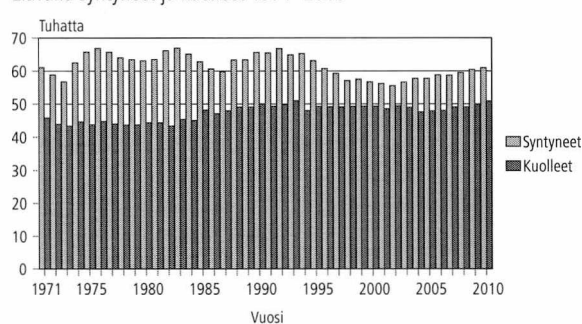

Kuvio 3.

Maahan- ja maastamuutto sekä nettomaahanmuutto 1971–2010

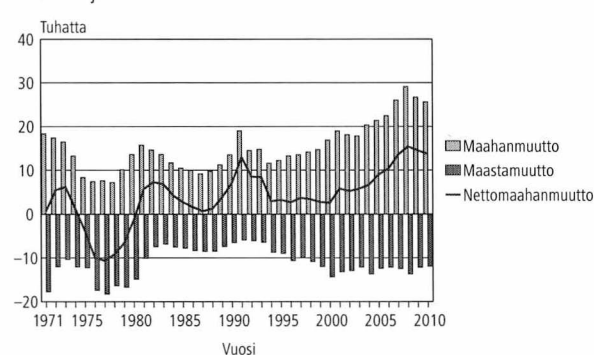

Osittain kotikuntalain voimaantulon vuoksi korkeakoulualueet ja niiden lähiseudut kasvoivat muita alueita enemmän vuonna 1994–95 ja pari vuotta niiden jälkeen. 2000-luvun alkuvuosina kaupunkiseutujen nettomaassamuutto supistui 1980-luvun alhaiselle tasolle. Vuodesta 2005 alkaen kaupunkialueet ovat saaneet jälleen suurta muuttovoittoa, jonka valtaosan muodostaa kuitenkin nettomaahanmuutto. Kaupunkialueiden kokonaisnettomuutto supistui vuonna 2010 edellisestä vuodesta kuten vuotta aiemminkin olleen 16 100. Kaupunkiseutujen keskuskunnat ovat saaneet kaupunkiseuduilla aiemmasta poiketen

valtaosan kuntien välisen muuton voitosta vuosina 2008–10.

Väkiluku kasvoi 10 ja väheni 9 maakunnassa vuonna 2010. Maakuntien määrä väheni yhdellä, kun Uusimaa ja Itä-Uusimaa yhdistettiin uudenmaan maakunnaksi. Väkiluvultaan suurin maakunta on Uusimaa, jossa asuu Itä-Uudenmaan maakunnan yhdistämisen jälkeen 29 prosenttia koko maan väestöstä. Uudenmaan väkiluku kasvoi runsaan prosentin vuosivauhtia vuodesta 1991 vuoteen 2001 saakka. Vuodesta 1998 lähtien väkiluvun suhteellinen kasvu oli kuitenkin vuosittain aina hieman pienempi kuin edellisenä vuonna. Tämä suuntaus katkesi vuonna 2005, josta lähtien Uudenmaan väestömäärä on kasvanut jälleen nopeammin lähinnä lisääntyneen maahanmuuton vuoksi.

Mannermaan maakuntien välisessä vertailussa väkiluku kasvoi vuonna 2010 suhteellisesti eniten Uudellamaalla, 1,0 prosenttia. Suhteellisesti yhtä paljon kasvoi Ahvenanmaan väestömäärä. Väkiluku puolestaan pienentyi määrällisesti eniten Etelä-Savossa, mutta suhteellisesti eniten Kainuussa.

Vuodesta 1995 lähtien kunnat ovat voineet itse päättää kaupungiksi ryhtymisestään. Koska kaupunkijako ei enää kuvaa kunnan kaupunkimaisuutta, Tilastokeskus on kehittänyt ns. tilastollisen kuntaryhmittelyn, jossa kunnat on jaettu kaupunkimaisiin, taajaan asuttuihin ja maaseutumaisiin kuntiin. Ryhmitys perustuu taajamissa asuvan väestön osuuteen koko kunnan väestöstä ja suurimman taajaman väestömäärään (ks. luvusta laatuseloste, käsitteet). Ryhmitys päivitetään viiden vuoden välein. Tämän julkaisun taulukoissa on kuitenkin vielä käytetty vuoden 2005 tilastollista kuntaryhmitystä 1.1.2011 aluejaon mukaisesti.

Vuonna 2010 väestöstä 68 prosenttia asui kaupunkimaisissa kunnissa kuten edellisnäkin vuonna, vaikka niiden väestömäärä kasvoi edellisestä vuodesta 28 100 hengellä. Taajaan asutuissa ja maaseutumaisissa kunnissa asui kummassakin 16 prosenttia väestöstä. Taajaan asuttujen kuntien väestömäärä lisääntyi edellisvuodesta vain noin 550:lla ja maaseutumaisien kuntien väheni 4 800 hengellä.

Syntyvyys

Vuonna 2010 syntyneitä oli 60 980, mikä oli 550 enemmän kuin edellisvuonna. Tämä oli toinen vuosi peräkkäin, jolloin syntyneiden määrä ylitti 60 000. Lukuun ottamatta kahta viimeistä vuotta edellisen kerran yli 60 000 lasta syntyi vuonna 1996.

Avioliiton ulkopuolella syntyneiden lasten osuus elävänä syntyneistä kasvoi voimakkaasti

1980-luvun puolivälistä lähtien 2000-luvun alkuun asti, mutta 2000-luvulla kasvu on ollut hidasta. Vuonna 2010 avioliiton ulkopuolella syntyi 41 prosenttia lapsista, mikä tarkoitti 25 100 lasta. Vuonna 2009 määrä oli 370 pienempi. Esimerkiksi vuonna 1990 avioliiton ulkopuolella syntyneiden osuus oli vielä 25 prosenttia elävänä syntyneistä eli 16 500 lasta.

Kun vuonna 1990 esikoisista 38 prosenttia syntyi avioliiton ulkopuolella, niin vuonna 2010 luku oli 54 prosenttia. Prosenttiosuus on pysynyt lähes ennallaan vuodesta 1999.

Suhteellisesti eniten lapsia syntyy avioliiton ulkopuolella Euroopan maista Islannissa (64 %) ja Virossa (59 %). Suhteellisesti vähiten lapsia syntyy avioliiton ulkopuolella Kreikassa (7 %) ja Kyproksella (12 %) (Population and social conditions, tietokantataulukko Fertility indicators 29.08.2010, Eurostat).

Synnytyksiä oli 60 200, joista kaksossynnytyksiä oli 919 ja kolmossynnytyksiä 13. Elävänä syntyneistä oli esikoisia 42 prosenttia, toisia lapsia 34 ja kolmansia 15 prosenttia. Vain toisten lasten osuus oli suurentunut prosenttiyksikön verran, muuten osuudet olivat yhtä suuret kuin kolmena edellisnä vuonna. Esimerkiksi vuonna 1991 elävänä syntyneistä esikoisten osuus oli 40 prosenttia, toisten lasten osuus 34 ja kolmansien lasten 16 prosenttia. Vuonna 1991 synnytyksiä oli 64 900.

Poikalasten osuus on aina ollut suurempi kuin tyttöjen. Vuonna 2010 syntyi 100 tyttölasta kohti 106 poikalasta, mikä oli hieman suurempi suhde kuin edellisvuonna.

Lapsia on syntynyt yleensä eniten kesäkuukausina ja vähiten vuoden lopussa. Viimeisen 12 vuoden jaksolla vain vuonna 2007 kevätkuukausina lapsia syntyi enemmän kuin kesäkuukausina. Vuonna 2010 lapsia syntyi kesäkuukausina lähes 500 enemmän kuin kevätkuukausina.

Lapsia syntyi määrällisesti eniten heinäkuussa, 5 441, mikä oli noin 150 lasta enemmän kuin maaliskuussa. Kun huomioidaan kuukausien päivien lukumäärä, niin heinäkuun rinnalle nousee syyskuu. Määrällisesti vähiten lapsia syntyi marraskuussa, 4 716, tosin vain 17 vähemmän kuin helmikuussa. Päivien määrä huomioon ottaen joulukuussa syntyi kuitenkin vähiten lapsia.

Raskaudenkeskeytyksiä tehtiin 10 242 vuonna 2010, edellisvuonna lähes 200 enemmän. Vuoteen 1997 saakka raskauden keskeytysten määrä oli vähentynyt runsaan parinkymmenen vuoden ajan muutamia 1980-luvun vuosia lukuun ottamatta. Vuoden 1997 jälkeen keskeytysten määrä jälleen suureni vuoteen 2000 asti, minkä jälkeen se on vaihdellut vuosittain muutamilla sadoilla. Vuoden 2004 jälkeen keskeytysten määrä on nyt

pienentynyt kuutena vuonna peräkkäin. Vuonna 2004 keskeytyksiä oli 11 166.

Myös suhteellisin luvuin tarkasteltuna raskauden keskeyttäneisyys on alentunut vuoden 2004 jälkeen. Ikäryhmittäin tarkasteltuna keskeyttäneisyyden trendi on voimakkaimmin aleneva alle 20-vuotiailla. Kuudessa vuodessa 15–19-vuotiaiden raskauden keskeyttäneisyys on pienentynyt viidenneksen. 25–29-vuotiaita lukuun ottamatta muissa ikäryhmissä keskeytysten aleneva suunta on vähäinen tai sitä ei ole. 25–29-vuotiden ikäryhmässä keskeytysten trendi on lievästi nouseva vuoden 2004 jälkeen.

Kokonaishedelmällisyys

Suhteellisin luvuin ilmaistuna syntyvyys pysyi lähes ennallaan edelliseen vuoteen verrattuna. Vuoden 2010 syntyvyyden vallitessa nainen synnyttäisi 1,87 lasta, edellisen vuoden syntyvyyden vallitessa 1,86 lasta, hedelmällisen kautensa aikana. Lukua kutsutaan kokonaishedelmällisyyslukuksi. Koska luku lasketaan yleensä yhden kalenterivuoden elävänä syntyneiden lasten määrän perusteella, se ei kuvaa minkään todellisen naisikäluokan lapsikertymää. Kokonaishedelmällisyysluku kertoo laskenta-ajanjakson hedelmällisyyden tason.

Kokonaishedelmällisyys oli 1940- ja 1950-lukujen vaihteessa jopa yli kolme lasta naista kohti, mutta sen jälkeen se aleni nopeasti. 1970-luvulta lähtien luku on vaihdellut 1,50 ja 1,87 lapsen välillä. Kuvaavaa tuolle vaihtelulle on ollut aaltomaisuus. Aaltoja on ollut kolme. Kolmannelta aallonharjalta tultiin neljä vuotta alaspäin vuoteen 1998 asti. Vuonna 1999 hedelmällisyys nousi hieman, mutta kolmena seuraavana vuotena se aleni jälleen vähän. Vuodesta 2003 alkaen hedelmällisyys on uudelleen hieman noussut (kuvio 4). Viimeksi kokonaishedelmällisyysluku oli 1,87:ää korkeampi vuonna 1969, jolloin se oli 1,94.

Muihin Euroopan maihin verrattuna hedelmällisyys on Suomessa edelleenkin korkea. Euroopan unionin maista hedelmällisyys on Suomessa kuudenneksi korkein. Korkein se on Irlannissa (2,07). Alhaisinta hedelmällisyys on Latviassa (1,31). Turkkiä ja Islantia lukuun ottamatta kokonaishedelmällisyys on koko Euroopassa 2,1:tä pienempi eli alle väestön uusiutumistason (Population and social conditions, tietokantataulukko Fertility Indicators 3.10.2011, Eurostat).

Kokonaishedelmällisyudessa on maan sisäisiä alue-eroja. Maakunnittain kokonaishedelmällisyys vaihtelee Uudenmaan 1,7 lapsesta Pohjois-Pohjanmaan 2,4 lapseen naista kohden (kuvio 5). Vaihteluväli on pysynyt lähes samana viimeisen kymmenen vuoden ajan. Kokonaishedelmällisyysluvun

Kuvio 4.

Kokonaishedelmällisyysluku 1965–2010



Kuvio 5.

Kokonaishedelmällisyysluku maakunnittain 2010

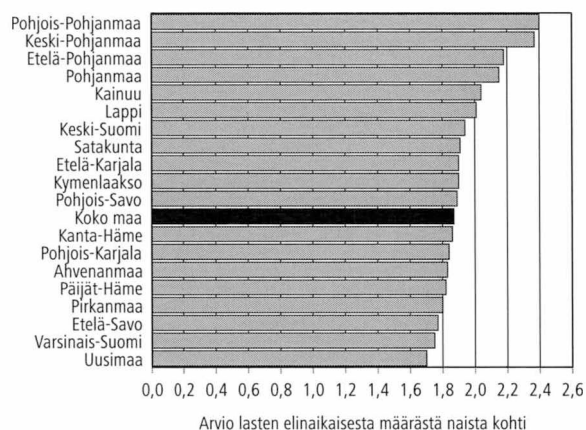

vuosimuutokset ovat olleet melko pieniä. Maakuntia, joissa kokonaishedelmällisyys on koko maata alhaisempaa, oli 8, yksi vähemmän kuin edellisellä vuonna. Neljässä matalimman hedelmällisyyden maakunnassa, jotka ovat Uusimaa, Varsinais-Suomi ja Etelä-Savo, kokonaishedelmällisyyden erot olivat hyvin pieniä. Korkeimman hedelmällisyyden maakunnassa, Pohjois-Pohjanmaalla, syntyi 10 prosenttia kaikista lapsista. Vastaavasti väkiluvultaan suurimmassa maakunnassa mutta matalimman hedelmällisyyden maakunnassa, Uudellamaalla, syntyi 31 prosenttia kaikista lapsista.

Kokonaishedelmällisyys kohorteittain

Kohorttikokonaishedelmällisyys eli tässä ikäluokan lopullinen lapsikertymä havainnollistaa naisen lopullista lapsikertymää paremmin kuin tietyn ajanjakson kokonaishedelmällisyys. Sen ainoa "vika" on, että havainnoija joutuu odottamaan yli kolme vuosikymmentä ennen kuin pystyy toteamaan ikäluokan lopullisen lapsiluvun. Kuitenkin käyttämällä vajaita kohorttikohortteittaisia hedelmällisyyslukuja siten, että lasketaan ikäluokan lapsilukuja kumulatiivisesti yhteen, saadaan kuva usealle naisikäluokalle syntyneiden lasten kertymästä ko-

tilastovuoteen asti. Näiden kumulatiivisten hedelmällisyyslukujen avulla voidaan myös jonkin verran ennakoida ikäluokan lopullista lapsikertymää.

Ennen toista maailmansotaa syntyneet naiset ovat synnyttäneet keskimäärin yli kaksi lasta. Sodan jälkeen syntyneillä kohorteilla syntyvien lasten määrä sen sijaan tulee jäämään keskimäärin alle kahden. Kohorttiin 1947/48 asti naisten lapsiluku oli vähitellen pienentynyt 1,83:een. Tämän jälkeen syntyneillä 1940-luvun lopun sekä 1950-luvun kohorteilla lopullinen lapsiluku on hieman suurempi, mutta kuitenkin alle kaksi lasta.

1960-luvun alussa syntyneiden naisten lapsiluku on vielä hieman suurempi kuin 1947/48 syntyneillä. Kuviosta 6 näkyy lastenhankinnan ajoittumisen muutos eli ensimmäisen lapsen hankinnan lykkäys vanhemmalle iälle sekä miten tätä myöhemmin aloittamista otetaan kiinni.

On melko hankalaa ennakoida yltävätkö esim. 1960-luvun puolen välin jälkeen ja 1970-luvun alussa syntyneet samaan keskimääräiseen lapsilukuun kuin 1960-luvun alkupuolella syntyneet. Arviointia vaikeuttaa juuri lastenhankinnan siirtyminen vanhemmalle iälle. Tämä näkyy mm. siten, että kun 1930–1955 syntyneillä ikäluokilla 35. ikävuoden jälkeen kohorttien lapsikertymät kasvoivat korkeintaan noin 10 prosenttia, niin 1950-luvun puolen välin jälkeen syntyneistä lähtien osuus on vähitellen kasvanut 14 prosenttiin 1960-luvun puolessa välissä syntyneihin mennessä. Jos tuo osuus pysyy 14 prosenttina myös 1960-luvun jälkipuoliskolla ja 1970-luvun alussa syntyneillä, niin näiden kohorttien kokonaishedelmällisyys ei yllä 1960-luvun alkupuolen kohorttien tasolle, vaan se alenee. Prosenttiosuuden pitäisi nousta vähintään 18:aan, jotta 1960-luvun jälkipuoliskolla syntyneiden kohorttien kokonaishedelmällisyys saavuttaisi 1960-luvun alkupuolella syntyneiden kohorttien kokonaishedelmällisyyden tason.

Vuoden 2010 tietojen mukaan voidaan verrata 1960-luvun loppupuolella ja 1970-luvun alussa syntyneiden naiskohorttien lapsikertymiä toisiinsa, kun naiset ovat 39 vuoden ikäisiä. Näyttääkin siltä, että näiden kohorttien lapsikertymät olisivat lievästi alenemassa. Esimerkiksi 1965/66 syntyneellä naiskohortilla oli 39 ikävuoteen mennessä keskimäärin 1,86 lasta, kun 1970/71 syntyneellä kohortilla oli keskimäärin 1,81 lasta.

Synnyttäjien ikä ja ikäryhmittäinen hedelmällisyys

Synnyttäjien keski-ikä kertoo väestön uusiutumisen nopeudesta ilmaisemalla sukupolvien keskimääräisen pituuden laskentakauden hedelmäl-

lisyyden vallitessa. Synnyttäjien keski-ikä nousi vähän vuosi vuodelta 1990-luvun loppupuolella saakka, minkä jälkeen se pysyi muutaman vuoden ajan jokseenkin ennallaan. Vuonna 2003 synnyttäjien keski-ikä nousi hieman ja saavutti 30 ikävuoden rajan. Tästä se on noussut vain runsaan kymmenyksen vuoteen 2010 mennessä.

Ensisynnyttäjien keski-ikä viimeaikainen kehitys on ollut aaltoilevaa. Keski-ikä nousi 1990-luvun puoleenväliin saakka, minkä jälkeen se aleni kahden vuoden ajan ja alkoi sitten uudelleen kasvaa. Vuonna 2010 ensisynnyttäjien keski-ikä oli 28,3 vuotta, vuonna 2000 se oli 27,6 vuotta. Vuonna 2010 ensimmäisen kerran isäksi tulleiden keski-ikä oli 30,5 vuotta, edellisenä vuonna kymmenyksen vähemmän.

Tämä on ensimmäinen kerta, kun isäksi tulleiden iästä on tietoa väestönmuutosjulkaisuissa. Väestönmuutosaineistossa vain avioliitossa syntyneillä lapsilla on tieto isästä. Koska nykyisin puolet ensimmäisistä lapsista syntyy avioliiton ulkopuolella, isän iän laskeminen vain avioliitossa olisi kovin harhainen. Sen takia avioliiton ulkopuolella syntyneiden lasten tietoja on täydennetty väestörakenneaineiston tiedoilla. Tällä tavalla lähes kaikille lapsille löytyy isä.

Kuvio 6. Kumulatiivinen hedelmällisyys eräillä naiskohorteilla iän mukaan vuoden 2010 loppuun mennessä

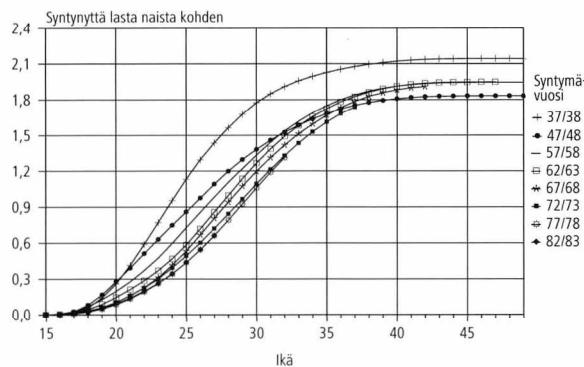

Kuvio 7. Hedelmällisyys ikäryhmittäin 1965–2010

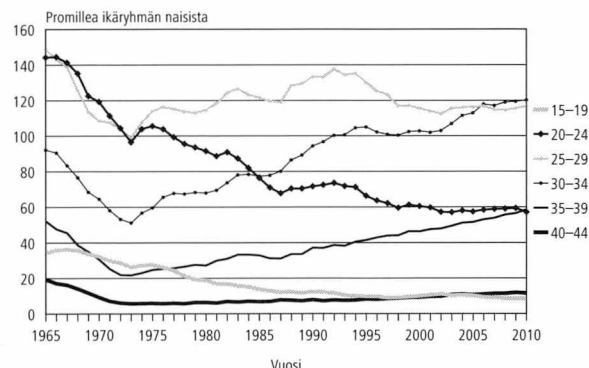

Koska synnyttäjien keski-ikä on noussut, ei ole yllättävää, että iänmukaisista hedelmällisyysluvuista näkyy lasten saamisen painopisteen vähittäinen siirtyminen vanhempiin ikäryhmiin (kuvio 7). 30-vuotiaiden ja sitä vanhempien prosenttiosuus kokonaishedelmällisyydestä on suurentunut 1970-luvun alkupuolelta lähtien. Se oli 51 prosenttia vuonna 2010, hieman suurempi kuin edellisenä vuonna. Vuonna 1980 se oli 31 prosenttia.

Kuviosta 7 näkyy, että hedelmällisyyden ikäryhmittäiset vuosimuutokset ovat melko pieniä. Suhteellisesti eniten hedelmällisyys suureni 35–39-vuotiaiden ikäryhmässä.

Kuolleisuus

Kuolleiden vuosittainen määrä lisääntyi 1980-luvun alun ja 2000-luvun vaihteen välisenä aikana noin 45 000:sta vajaan 50 000:een. 50 000 kuolleen raja ylittyi kaksi kertaa 1990-luvul-

la. Väestön ikääntyminen yleisesti ottaen lisää kuolleiden määrää, toisekseen kuolleiden määrään vaikuttaa vuosittainen satunnaisvaihtelu. Esimerkiksi vuonna 1993 kuolleita oli poikkeuksellisesti lähes 51 000 influenssaepidemioiden vuoksi.

2000-luvun alkuvuosina Suomessa kuoli vuosittain noin 49 000 henkeä, mutta kuolleiden määrä laski alle 48 000:een vuosina 2004 ja 2005. Vuonna 2004 kuolleiden määrä (47 600) oli pienin sitten vuoden 1986, vaikka väkiluku oli kasvanut kahden vuosikymmenen aikana yli 330 000 hengellä ja väestö on ikääntynyt. Vuonna 2007 kuolleiden määrä palautui 2000-luvun alkuvuositason tasolle ollessa 49 100. Vuonna 2008 kuolleiden määrä pysyi ennallaan, mutta vuonna 2009 määrä kasvoi 49 900:aan ja 50 900:aan vuonna 2010. Kun huomioidaan väestön ikärakenteen vanheneminen ja väkiluvun lisäys, kuolleiden määrän kasvu viimeisten vuosien aikana on ollut odotettua pienempää.

Kuvio 8.

Kuolleisuus sukupuolen mukaan ikäryhmittäin 1971–2010; 35–79-vuotiaat, ja 1981–2010; 80-vuotiaat ja sitä vanhemmat

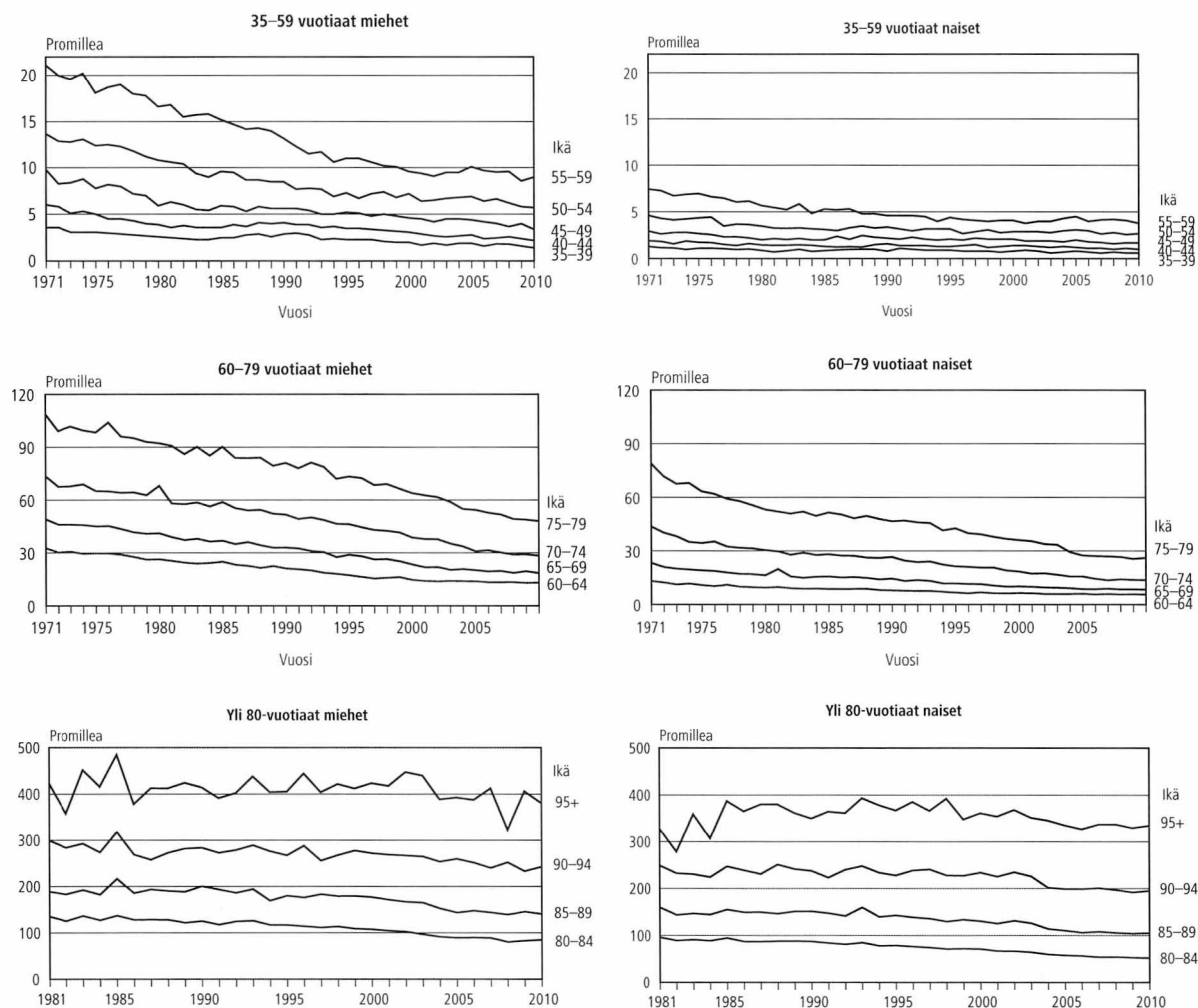

Ikäryhmittäinen kuolleisuus

Kuolleisuus on alentunut 1970-luvulta lähtien suhteellisen tasaisesti sekä miehillä että naisilla (kuvio 8), vaikka vuositalolla kuolleisuus on saattanut noustakin. Neljän vuosikymmenen aikana 35–64-vuotiaiden miesten kuolleisuus on alentunut suhteellisesti enemmän kuin naisten. Sen sijaan 65–79-vuotiaiden ja 80–94-vuotiaiden naisten kuolleisuus on alentunut miehiä hieman enemmän.

Imeväiskuolleisuus on hyvin vähäistä. Luku laski alle 10 promillen vuonna 1975. Vuonna 2010 imeväiskuolleisuus laski edellisvuodesta kolmella kymmenyksellä ollen 2,3 lasta tuhatta elävänä syntynyttä kohti. Vuoden 2010 imeväiskuolleisuusluku onkin Suomen kaikkien aikojen pienin. Kaikkien Euroopan maiden vertailussa imeväiskuolleisuus oli vuonna 2010 Suomea vähäisempää ainoastaan Islannissa (Population and social conditions, tietokantataulukko Infant mortality rates 13.9.2011, Eurostat).

Elinajanodote

Vuoden kuolleiden tiedoista voidaan laskea ns. elinajantaulukko (ks. taulukko 3.14). Taulukko kuvaa, kuinka jonkin hypoteettisen syntymäkohortin elossa olevien määrä vähenee kuolleisuuden johdosta kohortin vanhetessa. Kuolemanvaaraluku ilmoittaa tarkassa iässä x olevien kohortin jäsenten todennäköisyyden kuolla ikärajojen x ja $x+n$ välillä. Taulukosta saadaan useita elinaikaa kuvaavia lukuja, joista tässä tarkastellaan elinajanodotetta.

Vastasyntyneen elinajanodote kuvaa väestön kuolleisuuden tasoa tietyssä vuonna. Vuoden 2010 kuolleisuuden mukaan laskettu vastasyntyneen poikalapsen elinajanodote oli 76,7 vuotta ja tyttölapsen 83,2 vuotta. Edelliseen vuoteen verrattuna poikalapsen elinajanodote kasvoi 0,2 ja tyttölapsen 0,1 vuodella. Vielä vuonna 1971 miesten elinajanodote oli vain 65,9 ja naisten 74,2 vuotta. Kymmenen viime vuoden aikana miesten elinajanodote on pidentynyt 2,6:lla ja naisten elinajanodote 2,2 vuodella. Koska miesten kuolleisuus on alentunut hieman nopeammin kuin naisten, niin sukupuolten välinen ero elinajanodotteessa on kaventunut. Vuonna 2010 kuolleisuuden mukaan se oli 6,5 vuotta, vuonna 2000 6,9 vuotta.

Iän myötä sukupuolten välinen ero elinajanodotteessa pienenee. 50-vuotiailla miesten ja naisten elinajanodotteissa on eroa 5,3 vuotta, 65-vuotiailla 3,9 vuotta ja 80-vuotiailla vain 1,8 vuotta (kuvio 10). Vuonna 2010 sukupuolten välinen ero eri-ikäisten elinajanodotteissa supistui toisin kuin edellisvuonna, jolloin ne suurenvivat hieman.

Kuvio 9.

Imeväiskuolleisuus 1986–2010

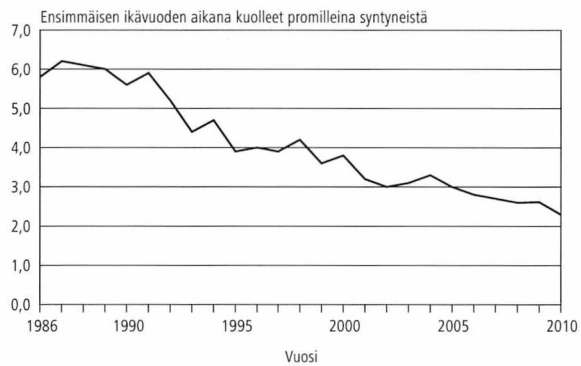

Kuvio 10.

Elinajanodote iän ja sukupuolen mukaan 2000 ja 2010

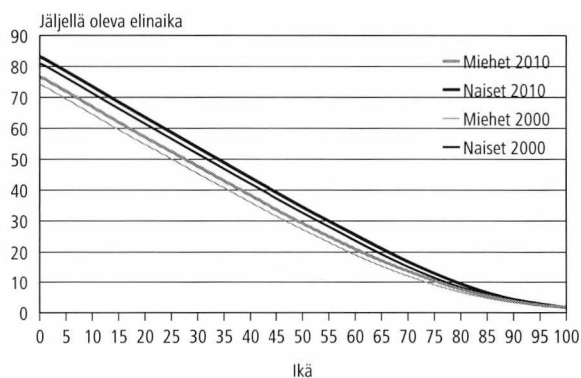

Kuvio 11.

Kuntien välinen ja maakuntien välinen muutto 1987-2010

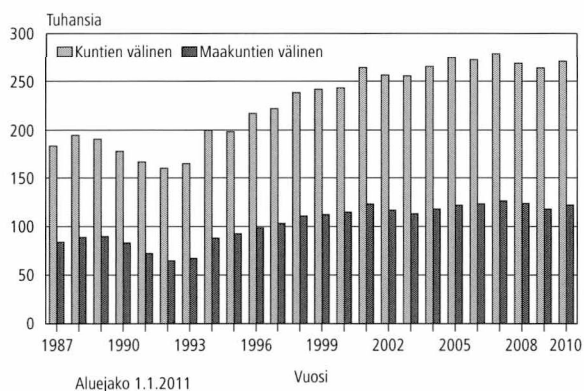

Tuorein tieto koko Euroopan unionin 27 maan yhteisestä elinajanodotteesta on vuodelta 2008. Vuonna 2008 vastasyntyneen suomalaistyön elinajanodote oli lähes vuoden pidempi kuin Euroopan unionin kaikkien vastasyntyneiden tyttölasten. Suomalaisen poikavauvan elinajanodote oli lähes sama kuin koko Euroopan unionissa keskimäärin. Euroopan unionin maiden välisessä vertailussa elinajanodotteet olivat vuonna 2009 tyttöillä pisimpiä Ranskassa, 85,0 vuotta, ja pojilla Ruotsissa, 79,4 vuotta. Koko Euroopan pisin elinajanodote tyttöillä oli Ranskassa ja pojilla Sveitsissä, 79,9 vuotta. Euroopan unionin lyhyin elinajanodote oli tyttöillä Bulgariassa ja Romanias-

sa, 77,4 vuotta, ja pojilla Liettuassa, 67,5 vuotta. Koko Euroopan lyhyin elinajanodote oli tytöillä Moldovassa, 73,6 vuotta, ja pojilla Venäjällä, 62,8 vuotta. (Population and social conditions, tietokantakantataulukko Life expectancy by age and sex 13.9.2011, Eurostat).

Maassamuutto

Maassamuuttoja on viime vuosina ollut paljon. Muuttoliike on yleensä vilkastunut taloudellisten korkeasuhdanteiden aikana. Maassamuuton määrän kasvu 1990-luvun alun laman jälkeen johtui ennen kaikkea pitkään kestäneestä taloudellisesta nousukaudesta. Uudellamaalla ja Varsinais-Suomessa muuttovoitot ovat kuitenkin olleet viime vuosina selvästi pienempiä kuin 1990-luvun loppupuoliskolla. Etenkin suurten asutuskeskusten lähikuntien väestömäärä on viime vuosina kasvanut selvästi muuttovoittojen ansiosta lukuun ottamatta paria viimeistä vuotta. Monikuntaisilla kaupunkiseuduilla keskuskuntien nettomaassamuutto muuttui vuonna 2008 voitolliseksi, jona se on pysynyt sen jälkeen. Maassamuuton lisäykseen on ollut jonkin verran vaikutusta myös vuonna 1994 voimaan tulleella kotikuntalain muutoksella.

Kunnassamuutto

Vuonna 2010 vaihdettiin asuntoa samassa kunnassa 569 000 kertaa. Edelliseen vuoteen verrattuna kunnassamuutot vähenivät noin 2 000:lla. Puolen miljoonan raja kunnassamuuttojen vuotuisessa määrässä ylittyi vuonna 1996. Kunnassamuuttoja on tilastoitu vuodesta 1975 lähtien.

Kuntien välinen muutto

Kunnasta toiseen tapahtuneita muuttoa oli 270 700 vuonna 2010. Määrä oli 5 900 suurempi kuin edellisvuonna (1.1.2011 aluejako). Kuntien väliset muutot lisääntyivät huolimatta kuntien määrän vähenemisestä: vuonna 2010 kuntien lukumäärä väheni 342:sta 336:een.

Vuonna 2010 kaupunkimaaiset kunnat saivat muuttovoittoa 4 400 henkeä, mikä on 700 enemmän kuin vuotta aiemmin. Nettomuuton muutos on tapahtunut samaan suuntaan kuin kaupunkiseutujen keskuskunnissa. Vaikka kaupunkimaisten kuntien muuttovoitot ovat lähteneet kasvuun 2000-luvun ensimmäisen vuosikymmenen puolivälin jälkeen, muuttovoittojen pitäisi yli kaksinkertaistua jotta ne olisivat samalla tasolla kuin 1994–2001.

Kuvio 12.
Maassamuuttoalttius eräissä ikäryhmissä 1972–2010

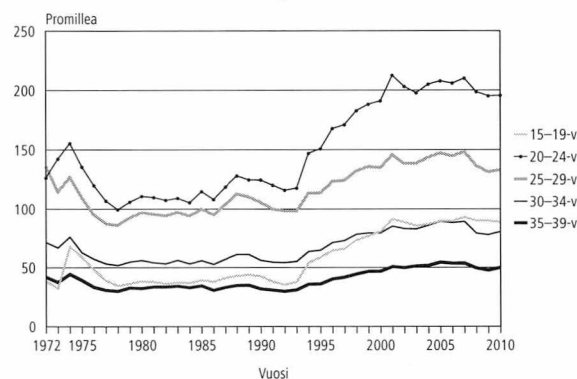

Taajaan asuttujen ja maaseutumaisten kuntien nettomuuton kehitys on ollut pitkälti päinvastainen kaupunkimaisten kuntien kehitykseen verrattuna. Taajaan asuttujen kuntien muuttotappiot pienenevät tällä vuosikymmenellä ja ne saivat 2006–2007 hieman muuttovoittoa. Vuonna 2008 taajaan asutut kunnat kärsivät jälleen muuttotappiota, 600 henkeä. Muuttotappio oli samaa suuruusluokkaa vuosina 2009 ja 2010. Nettomuuton muutos on tapahtunut samaan suuntaan kuin kaupunkikeskusten kehyskunnissa. Vastaavasti maaseutumaisten kuntien muuttotappiot ovat pienentyneet vuosien 1994–2001 tasosta, jolloin maaseutumaaiset kunnat menettivät 7 000–8 000 asukasta vuosittain. Vuosina 2005–10 muuttotappiot ovat kuitenkin uudelleen hieman suurentuneet lukuun ottamatta vuotta 2009, jolloin tappiot pienenevät. Vuonna 2010 maaseutumaisten kuntien muuttotappio oli 3 800 henkeä, noin 900 enemmän kuin vuonna 2009.

Maassamuuton väheneminen näkyy myös suhteellisissa luvuissa. Vuonna 2008 alkanut muuttoalttiuden aleneminen jatkui kaikissa ikäryhmissä. Kuntien välisen muuton vähenemisestä huolimatta muuttoalttius oli vielä korkealla tasolla. (Kuvio 12 ja taulukko 4.08).

Maakuntien välinen muutto

Vuonna 2010 maakunnan rajan ylittäneitä muuttoa oli 121 900. Määrä oli 100 suurempi kuin edellisvuonna. Maakunnista Uusimaa ja Pirkanmaa saivat määrällisesti eniten muuttovoittoa, 2 600 ja 1 300 henkeä vastaavasti. Suhteellisesti eniten muuttovoittoa sai Kanta-Häme, 3,1 promillea ja toiseksi eniten Pirkanmaa, 2,9 promillea keskiväkiluvusta.

Muuttotappiona väestöään menetti määrällisesti eniten Lappi jo toisena vuotena peräkkäin, 950 henkeä eli 150 henkeä enemmän kuin vuonna 2009. Toiseksi eniten muuttotappiota kärsi Kainuu, 600 henkeä. Väkilukuun suhteutettuna samoin

kuin edellisenä vuonna Kainuun muuttotappio oli suurin, 7,3 promillea. Lapin suhteellinen muuttotappio oli toiseksi suurin, 5,1 promillea.

Maahanmuutto

Vuonna 2010 Suomeen muutti ulkomailta 25 600 henkeä, 1 100 henkeä vähemmän kuin edellisenä vuonna. Maahanmuuttajien määrä on silti neljänneksi suurin vuoden 2008 ennätyksen jälkeen. Maahanmuuttajien määrän väheneminen ei ollut niin suuri, että se olisi katkaissut vuodesta 2004 alkaneen sarjan, jossa maahanmuuttajia on ollut enemmän kuin aikaisempina ennätysvuosina: 1991 maahan muutti paljon inkeriläisiä ja somalialaisia ja 1971 paluumuutto Ruotsista oli vilkkaimmillaan. 1980-luvulle asti maahanmuuttajat olivat pääasiassa suomalaisia, mutta 1990-luvulta lähtien enemmistö on ollut ulkomaalaisia (kuvio 13). Vuonna 2010 maahanmuuttajista oli ulkomaan kansalaisia 18 200 (71 %) ja Suomen kansalaisia 7 400 (29 %). Vaikka maahanmuutto kokonaisuudessaan väheni, ulkomaiden kansalaisten maahanmuuttojen määrä kasvoi yli sadalla edellisvuodesta.

Maahanmuuttajista 63 prosentilla lähtömaa sijaitsi Euroopassa. Eniten tulijoita oli Virossa, 4 000 henkeä eli 500 enemmän kuin edellisvuonna. Viro on syrjäyttänyt suurimpana maahanmuuttomaana Ruotsin, joka on ollut suurin maahanmuuttomaana vuodesta 1970 lähtien vuotta 1991 lukuun ottamatta. Toiseksi eniten maahanmuuttajia tuli Ruotsista, lähes 2 900, ja kolmanneksi eniten Venäjältä, 2 400 henkeä.

EU-maista muuttaneiden määrä ja osuus maahanmuutosta olivat edellisvuoden tapaan suuria. Vuonna 2010 EU-maista muutti Suomeen 12 200 henkeä, mikä on yli 400 edellisvuotta vähemmän. Vuosi 2007 oli ensimmäinen täysi vuosi, jolloin muuttamisrajoituksia Suomen ja EU-maiden välisissä lyhytkestoisissa muutoissa ei juuri ollut. EU-maiden määrän lisääntyminen 2004 näkyy myös siten, että EU-maista Suomeen muuttaneista aiempaa huomattavasti suurempi osuus on ulkomaiden kansalaisia: vuonna 2009 ulkomaan kansalaisten osuus oli 59 prosenttia, 5 prosenttia suurempi kuin edellisenä vuonna, vuonna 2006 se oli 48 prosenttia ja vuonna 2003 vain 25 prosenttia.

Maastamuutto

Vuonna 2010 Suomesta muutti ulkomaille 11 900 henkeä, 300 vähemmän kuin edellisvuonna. Vuosittainen maastamuuttaneiden määrä lisääntyi selvästi 1990-luvun jälkipuolella, ja oli 14 300 henkeä vuonna 2000. Kuluva vuosikymmen aikana ulkomaille muuttaneiden määrät ovat muutaman vuoden aikajaksoin pienentyneet ja uudelleen suurentuneet. Vuosi 2008 oli vilkkaan maastamuuton vuosi, mutta kahtena vuotena sen jälkeen maastamuutto on vähentynyt.

Vuonna 2010 maasta muuttaneista oli Suomen kansalaisia 8 800 eli 74 prosenttia. Edellisvuonna suomalaisten osuus oli 67 prosenttia (kuvio 14). Ulkomaiden kansalaisista muutti eniten pois Ruotsin kansalaisia (500 henkeä).

Maastamuutoista 9 200 eli 77 prosenttia suuntautui Eurooppaan, edellisvuonna 79 prosenttia. Ruotsi on säilyttänyt asemansa suomalaisten suosituimpana maastamuuton kohdemaana. Vuonna 2010 kuten myös edellisvuonna Suomesta Ruotsiin muutti lähes joka neljäs maastamuuttaja (2 800 henkeä vuonna 2010). Ruotsiin muuttaneista 81 prosenttia oli Suomen kansalaisia. EU-maihin Suomesta muutti 7 800 henkeä, 600 vähemmän kuin edellisenä vuonna. Heistä 77 prosenttia oli Suomen kansalaisia, edellisvuonna 70 prosenttia.

Kuvio 13.

Maahanmuuttaneet Suomen ja ulkomaiden kansalaiset 1980–2010

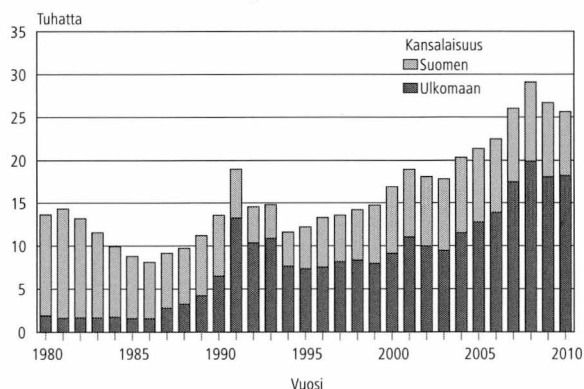

Kuvio 14.

Maastamuuttaneet Suomen ja ulkomaiden kansalaiset 1980–2010

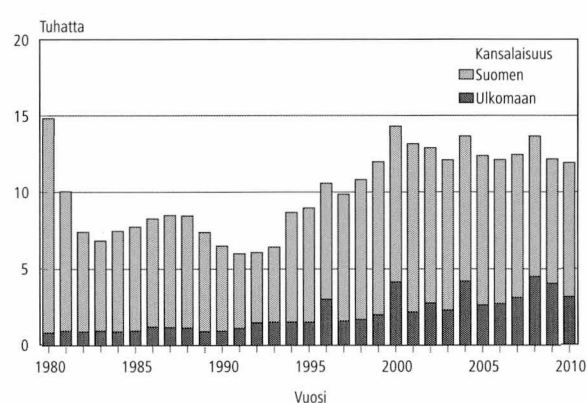

Kuvio 15.

Maasta- ja maahanmuuttaneiden ikärakenne sukupuolen mukaan 2010

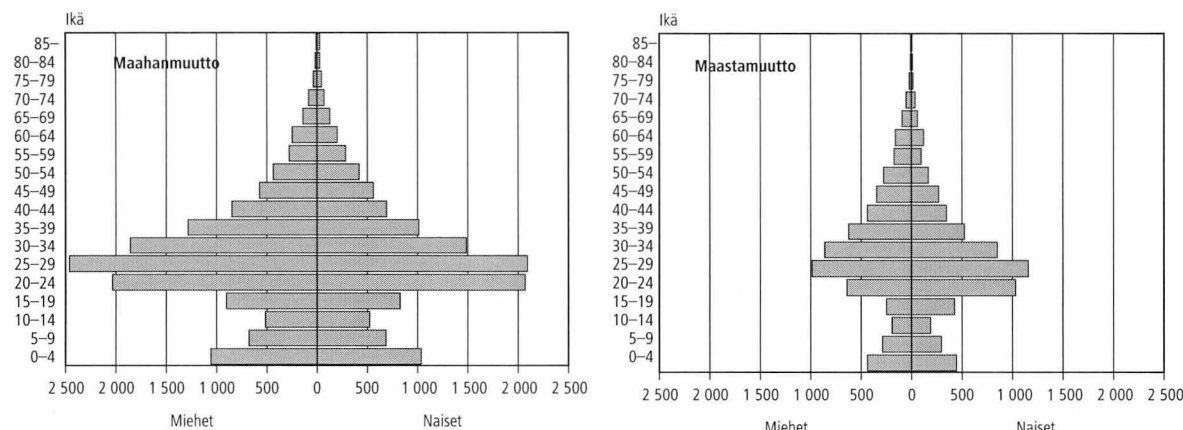

Nettomaahanmuutto

Vuonna 2010 maahan muutti 13 700 henkeä enemmän kuin maasta pois. Muuttovoitto oli edellisvuoteen verrattuna 800 henkeä pienempi. Suomi on saanut muuttovoittoa vuodesta 1981 lähtien. Vuoden 2010 muuttovoitto on tähän mennessä vuoden 2008 ennätyksen jälkeen kolmanneksi suurin.

Vuosina 1994 ja 1997–2001 Suomesta muuttettiin EU-maihin enemmän kuin EU-maista Suomeen. Tämän julkaisun taulukot on laadittu siten, että vuosina 2004 ja 2007 EU:hun liittyneet uudet jäsenvaltiot ovat mukana kaikissa EU-maita koskevissa aikasarjoissa (myös aikaisempien vuosien osalta). Suomen ja nykyisten EU-maiden välinen nettomuutto 1990-luvulla pääsuunnaltaan pienentyi ja on sen jälkeen suurentunut koko ajan vuoteen 2008 asti. Suomi on saanut muuttovoittoa muista EU-maista viimeisen yhdeksän vuoden ajan eli vuodesta 2002 lähtien. Vuonna 2010 kuten myös edellisvuonna muuttovoitto oli 4 300 henkeä (kuvio 16).

Kuvio 16.

Nettomaahanmuutto EU-maista ja muista maista 1993–2010

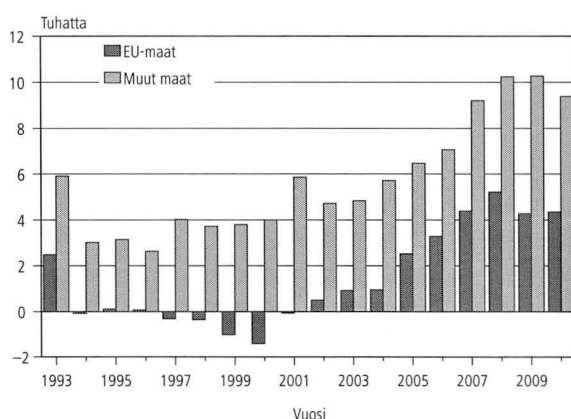

Suomen kansalaisuuden saaneet

Suomen kansalaisuuden sai vuoden 2009 aikana 4 300 ulkomaalaista, joista naisia oli 2 600. Kansalaisuuden saaneiden määrä oli 900 enemmän kuin edellisenä vuonna. Kansalaisuuden saaneiden määrän muutoksiin on viime vuosina vaikuttanut kansalaisuuslain muutos, joka tuli voimaan vuonna 2003. Monikansalaisuuden hyväksyvää lakia oli ilmeisesti ennakoitu pidättäytymällä Suomen kansalaisuuden hakemisesta 2000-luvun alkuvuosina. Lain voimaantultua hakijoita oli parin vuoden ajan tavallista enemmän, mutta kahtena seuraavana vuonna hakijoiden määrä väheni. Kolme viimeistä vuotta ovat olleet suurten muutosten vuosia: vuonna 2008 kansalaisuuden saaneiden määrä kasvoi lähes 40 prosentilla vuoden 2007 määrästä, vuonna 2009 määrä väheni 49 prosentilla edellisestä vuodesta ja vuonna 2010 määrä taas kasvoi 26 prosentilla.

Toisaalta vuodesta 2003 lähtien on lisääntynyt erityisesti ulkomailla asuvien joukossa niiden määrä, jotka ovat saaneet kansalaisuuden ilmoitusmenettelyllä. Uusi laki lisäsi mahdollisuuksia määräaikaaisesti Suomen kansalaisuuden saamiseen ilmoitusmenettelyn kautta; esimerkiksi entisellä Suomen kansalaisella on mahdollisuus saada Suomen kansalaisuus takaisin ilmoituksesta, jos hän on menettänyt sen saadessaan toisen valtion kansalaisuuden. Myös entisen ja nykyisen Suomen kansalaisen lapsi ja eräät muut henkilöryhmät voivat saada Suomen kansalaisuuden ilmoituksesta. Suomen kansalaisuuden saaneiden määrän kasvu on johtanut siihen, että heidän jälkeläisensä ovat myös saaneet entistä useammin Suomen kansalaisuuden, mikä ei ole aina tapahtunut Maahanmuuttoviraston ilmoitusmenettelyllä.

Vuonna 2010 kansalaisuuden saaneista 68 oli eurooppalaisia, kun edellisenä vuonna osuus oli

56 prosenttia. Lain voimaantumisen jälkeisinä parina vuonna, 2004 ja 2005, eurooppalaisten osuus kansalaisuuden saaneista oli 65 prosenttia. Suomen kansalaisuuden myöntämisen yhtenä edellytyksenä on, että hakija on asunut Suomessa vähintään viisi vuotta.

Vuoden 2010 aikana Suomen kansalaisuuden sai 1 900 Venäjän kansalaista, 900 enemmän kuin edellisvuonna. Toiseksi eniten Suomen kansalaisuuksia myönnettiin virolaisille, yli 200, ja kolmanneksi eniten iranilaisille, yli 100.

Ottolapseksi otot

Vuonna 2010 otettiin ottolapseksi 485 henkilöä, hieman enemmän kuin edellisvuonna. Adoptoituista 293 oli Suomessa ja 192 ulkomailla syntyneitä. Ulkomailla syntyneitä lapsia adoptoitiin eniten Venäjältä (35), Etelä-Afrikasta (32) ja Thaimaasta (32).

Adoptioiden määrä pysyi Suomessa vakiintuneella tasolla 1990-luvulla, jolloin adoptoitiin keskimäärin 350 lasta vuodessa. 2000-luvun puoliväliin saakka adoptioiden määrä oli lähes pääsääntöisesti yli 400, vuosina 2004 ja 2005 adoptioita rekisteröitiin jopa yli 500. Viime vuosina ollaan oltu hieman 1990-luvun tason yläpuolella.

Vielä 1990-luvun alussa Suomeen adoptoitiin alle sata ulkomailla syntyneitä lasta vuodessa, mutta kansainväliset adoptiot yleistyivät selvästi vuodesta 1992 lähtien. Vuonna 2005 ulkomailla syntyneitä lapsia adoptoitiin jo 338, mutta seuraavien kahden vuoden aikana määrä kuitenkin väheni 207:ään. 1980-luvun lopussa suomalaisia adoptioita tehtiin yli 300 vuosittain, mutta määrä väheni alle kahteensataan 1990-luvun puoliväliin tultaessa ja on sen jälkeen vaihdellut 150 ja 190 lapsen välillä vuotta kohden. Ulkomailla syntyneiden ottolasten määrä ylitti Suomessa syntyneiden määrän kahden vanhemman adoptioissa vuonna 1994 ja kaikissa adoptioissa vuonna 1996. Viime vuosina Suomessa syntyneiden lasten adoptioiden määrä on lähentynyt ulkomailla syntyneiden lasten adoptioiden määrää ja vuonna 2010 Suomessa syntyneiden adoptiot olivat selvässä enemmistössä.

Vuonna 2010 rekisteröidyistä adoptioista 222 oli kahden vanhemman adoptioita ja 263 yhden vanhemman adoptioita. Viimeisten parinkymmenen vuoden aikana tehdyistä adoptioista noin kaksi kolmasosaa on ollut kahden vanhemman adoptioita, joissa ottolapsi on saanut sekä ottoäidin että ottoisän. Vuonna 2010 tehdyissä yhden vanhemman adoptioissa adoptoitava lapsi oli yli neljäsosassa tapauksista täysi-ikäinen. Kahden

vanhemman adoptioissa täysi-ikäisten lasten osuus oli 8 prosenttia.

Yhden vanhemman adoptiot ovat olleet pääasiassa perheensisäisiä adoptioita, joissa biologisen vanhemman uusi aviopuoliso on adoptoinut puolisonsa lapsen. Vuoden 2010 aineisto adoptioista sisälsi toista kertaa sellaisia adoptioita, että adoptoiva vanhempi oli samaa sukupuolta kuin lapsen vanhempina ollut vanhempi. Tapausten määrä oli 122, jotka olivat kaikki kahden naisen muodostamia perheitä.

Vuonna 2010 rekisteröidyissä kahden vanhemman adoptioissa lähes kolme neljästä ottolapseksi otettavasta oli syntynyt ulkomailla ja vain yksi neljäsos Suomessa kuten edellisnäkin vuonna. Yhden vanhemman adoptioissa suhde on täysin päinvastainen: suomalaissyntyisiä ottolapsia oli 90 prosenttia.

Suomalaislapset ovat adoptoitaessa huomattavasti vanhempia kuin ulkomailla syntyneet. Vuonna 2010 Suomessa syntyneistä 59 prosenttia oli adoptoitaessa alle kouluikäisiä, ulkomailla syntyneistä valtaosa, 87 prosenttia.

Suomessa syntyneiden alle vuoden ikäisinä adoptoitujen määrä ja osuus kasvoivat selvästi edellisvuodesta, kun taas vastaavien ulkomaisten adoptioiden määrä ja osuus vähenivät. Alle vuoden ikäisinä adoptoitujen osuus kasvoi 25 prosentista 37 prosenttiin, kun vastaavasti ulkomailla syntyneiden alle vuoden ikäisinä adoptoitujen osuus väheni 41 prosentista 34 prosenttiin.

Solmitut avioliitot

Vuonna 2010 solmi avioliiton 30 000 naista ja 30 500 miestä. Solmittujen avioliittojen määrä väheni naisilla ja miehillä kummallakin 100:lla edelliseen vuoteen verrattuna. Ero miesten ja naisten solmimien avioliittojen määrässä johtuu siitä, että miehet solmivat avioliittoja ulkomaalaisen puolison kanssa useammin kuin naiset. Yleensä väestö-

Kuvio 17.

Avioituvuus ikäryhmittäin 1965–2010; 20–59 -vuotiaat naiset

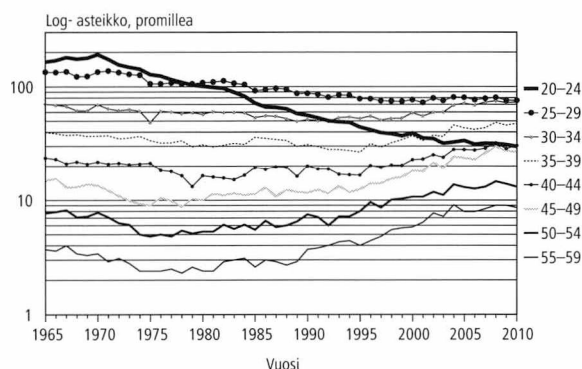

tilastossa puhutaan naisten solmimista avioliitoista, kun kuvataan avioituvuutta ja sen muutoksia ellei toisin mainita.

Vuodenajoista kesä oli vähitellen menettämässä selvää suosikkiasemaansa suosituimpana vihkimisaikana. Vielä runsas vuosikymmen sitten 54 prosenttia avioliitoista solmittiin kesällä, mistä se aleni 46 prosenttiin vuoteen 2006 mennessä. Parina seuraavana vuonna prosenttiosuus suureni, mutta vuonna 2009 se laski jälleen vuoden 2006 tasolle ollen 45 prosenttia. Vuonna 2010 se oli edelleen edellisen vuoden lukemissa.

Vuodesta 1992 lähtien heinäkuu on ollut suosituin avioitumiskuukausi lukuun ottamatta vuosien 2003, 2008 ja 2009 elokuuta. Vuonna 2010 heinäkuu oli jälleen suosituin avioitumiskuukausi. Vuonna 2010 heinäkuussa solmittiin 5 900 avioliittoa, noin 1 200 enemmän kuin edellisen vuoden heinäkuussa. Elokuussa, toiseksi suosituimpana avioitumiskuukautena, solmittiin 1 500 avioliittoa vähemmän kuin heinäkuussa. Kesähäitä järjestetään viikonloppuisin ja vuonna 2010 heinäkuussa oli yksi viikonloppu enemmän kuin elokuussa, minkä vuoksi heinäkuussa solmittiin enemmän avioliittoa kuin elokuussa.

Avioituvuus on alentunut 1970-luvun alusta lähtien. Aleneminen oli nopeaa 1980-luvulla, mutta se vaimeni 1990-luvulla. Viimeisen runsaan kymmenen vuoden aikana avioituvuus on lisääntynyt erityisesti vanhemmissa ikäryhmissä lukuun ottamatta paria viime vuotta. Vuonna 2010 ikäryhmittäiset avioituvuusluvut alenivat vähän kaikissa ikäryhmissä paitsi 30–44-vuotiailla, joilla ne hieman suurensivat (kuvio 17). Vuonna 2010 naisten avioituvuusluku pysyi ennallaan edelliseen vuoteen nähden ollen 23 tuhatta ei-naimisissa tai ei-rekisteröidyssä parisuhteessa olevaa 15 vuotta täyttäneitä naista kohti.

Naisten ensimmäisten avioliittojen osuus vuosittain solmituista avioliitoista väheni tasaisesti 92 prosentista 77 prosenttiin vuodesta 1970 vuoteen

2000, mistä lähtien se on pysynyt lähes muuttumattomana. Vuonna 2010 ensimmäisten avioliittojen osuus oli edelleenkin tuo 77 prosenttia. Miehillä on vastaavalla ajanjaksolla samanlainen kehitys: ensimmäisten avioliittojen osuus väheni 90 prosentista 77 prosenttiin. Vuonna 2010 se oli 77 prosenttia. Näin ollen lähes neljäsosa miehistä meni vähintään toisen kerran naimisiin.

Kun tarkastellaan avioliiton solmivien parisuntien avioliiton järjestysnumeroa, havaitaan selvä muutos kahden viime vuosikymmenen kuluessa. Vuonna 1990 solmituista avioliitoista 76 prosentissa avioliitto oli kummankin puolison ensimmäinen. Vuoteen 2010 mennessä tällaisten avioliittojen osuus oli vähentynyt 65 prosenttiin. Avioliittoa, joissa toinen vihittiin ensi kerran ja toinen toista kertaa oli yhteensä 16 prosenttia. Vielä harvinaisempia olivat sellaiset avioliitot, joissa molemmat olivat toisen kerran vihittävinä, yhteensä 9 prosenttia kaikista solmituista avioliitoista vuonna 2010.

Uudelleenavioituvuus onkin hieman vilkastunut viimeisen runsaan kymmenen vuoden aikana. Kun 5 000 naista meni vähintään toista kertaa naimisiin vuonna 1996, niin vuonna 2010 heitä oli 6 900. Vaikka vähintään toista kertaa vihittyjen naisten määrä hieman vähenikin edellisestä vuodesta, niin silti suhteellisesti uudelleen avoituneita naisia oli saman verran kuin edellisenä vuonna, 23 prosenttia. Uudelleen avoituneista 19 prosenttia meni naimisiin toisen kerran. Kuten avioituvuus yleensä myös uudelleenavioituvuus aleni vähän vuonna 2010 edellisvuoteen verrattuna.

Uudelleenavioituvuus on miehillä yleisempää kuin naisilla. Näin on myös ikäryhmittäin tarkasteltuna lukuun ottamatta kuitenkin alle 30-vuotiaita naisia, joilla uudelleenavioituvuus oli vilkkaampaa kuin miehillä vuonna 2010 kuten myös edellisenä vuonna. Kummallakin sukupuolella

Kuvio 18.

Uudelleen avioituvuus iän ja sukupuolen mukaan 2010

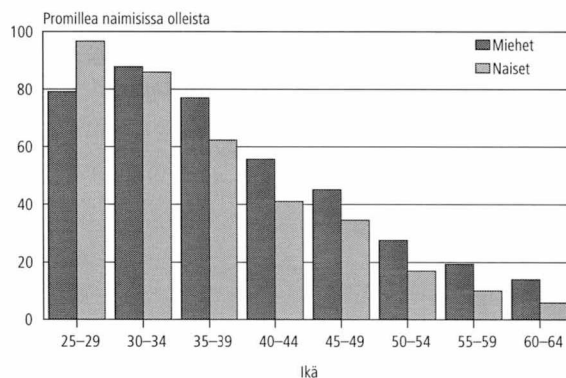

Kuvio 19.

Avopuolisoiden osuus väestöstä iän mukaan 1990, 2000, ja 2010: 20–59 –vuotiaat

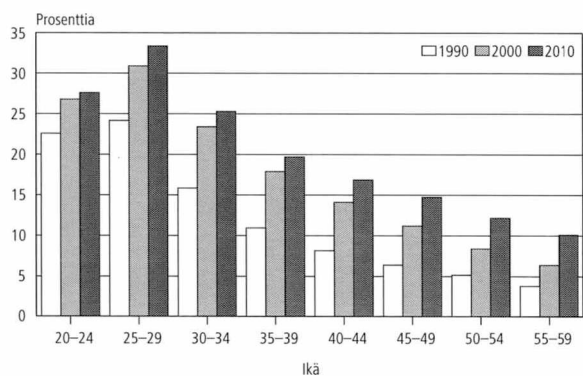

uudelleenavioituminen harvinaistuu vähitellen iän myötä (kuvio 18).

Avioituvuuteen ja solmittujen liittojen määrään vaikuttaa ikärakenne ja avoliittojen yleistyminen. Myös avioeronneisuuden voimakkaalla lisääntymisellä on vaikutusta avioituvuuteen, mikä näkyy juuri uudelleen avioituneiden määrän kasvuna pitkällä aikavälillä. 1970-luvun alkuun asti ikäluokat olivat pienentyneet runsaan 20 vuoden ajan, mikä tarkoittaa, että avioliiton solmimisikäkin tuli aina edellistä pienempi ikäluokka. 1970-luvun alun jälkeen ikäluokat taas suurensivat, mutta vielä 2000-luvun ensi vuosina avoliiton solmimisikä on ollut pieniä 1970-luvun alun ikäluokkia. Vuoden 1973 jälkeen syntyneiden määrä suureni. Verrattuna vuoden 1973 syntyneiden määrään seuraavan 20 vuoden ajan syntyneiden määrä oli vuosittain 5 600–10 000 suurempi. Näin ollen avioitumisikäkin on tullut ja on tulossa aiempaa suurempia ikäluokkia.

1960-luvun loppupuolelta lähtien ensi keran avioituneet ovat olleet pääsääntöisesti vuosi vuodelta vanhempia. Vuonna 2010 ensimmäisen avoliiton solmineiden naisten ja miesten keski-ikä nousivat molemmat kymmenyksellä edellisestä vuodesta, 30,3 vuoteen naisilla ja 32,6 vuoteen miehillä. 40 vuoden aikana ensimmäisen avoliiton solmineiden naisten ja miesten keski-ikä ovat nousseet naisilla 23 vuodesta 30 vuoteen ja miehillä 25 vuodesta 32 vuoteen.

Puolisoiden kansalaisuus

2 300 naista, joista 1 800 oli Suomen kansalaisista, ja 2 800 miestä, joista 1 900 oli Suomen kansalaisista, solmi avoliiton ulkomaan kansalaisen kanssa vuonna 2010. Naiset, joiden kansalaisuus oli Suomi, menivät useimmin naimisiin Turkin (116), Yhdysvaltojen (112) ja Ruotsin (109) kansalaisten kanssa. Vuonna 2009 järjestys oli muuten sama, mutta Yhdysvallat ohitti sekä Britannian että Ruotsin. Miehet, joiden kansalaisuus oli Suomi, menivät vihille useimmin Thaimaan (430), Venäjän (371) ja Viron (113) kansalaisten kanssa kuten edellisenäkin vuonna.

Avoliittoisuus

Avoparien muodostamisista ja erilleen muuttamisista ei ole vuotuista tilastointia, koska avoliittoa ei rekisteröidä. Tiedot avoliittoisuuden vuosimuutoksista ovat erityisselvitysten varassa. Tilastokeskuksessa on muodostettu tutkimusaineisto, jonka avulla parinmuodostusta on voitu jonkin verran selvittää.

Vähintään yhdeksälle kymmenestä naisesta avoliitto on ensimmäinen liitto. Tämä vaikuttaa erityisesti ensimmäisen avoliiton solmineiden keski-ikänsä nousuun. Tilastokeskuksen perhetilastosta saa kuitenkin määrätietoja avoliitoista.

Perhetilaston mukaan kaikista parisuhdeperheistä 25 prosenttia oli avoliittoja vuonna 2010, kun niitä oli vain noin 12 prosenttia vuonna 1985. Avoliittojen osuus parisuhdeperheistä on koko ajan kasvanut, mutta kasvu on ollut pientä, esim. 2000-luvulla keskimäärin 0,3 prosenttiyksikköä vuotta kohden. Viimeisen 19 vuoden ajan avoliittoisuus on ollut yleisintä 25–29-vuotiaiden keskuudessa, mutta se on yleistynyt muissakin ikäryhmissä (kuvio 19). Erityisesti viimeisen vuosikymmenen kuluessa yleistymisen on painottunut enemmän vanhempiin kuin nuorempiin ikäryhmiin.

Avioerot ja avoliiton kesto

Avoliitot voivat päättyä avioeroon tai puolison kuolemaan. Vuonna 2010 eroon päättyi 13 600 avoliittoa, hieman alle sata edellisvuotta enemmän, mutta 400 enemmän kuin 2007. Määrä on vaihdellut 13 000–14 000 eron tuntumassa vuoden 1989 jälkeen, jolloin uusi avoliittolaki helpotti eroamista. Yli 14 000 eroa on otettu vuosina 1989, 1995 ja 1999. Eronneisuus kohosi melko voimakkaasti 1970-luvun puoliväliin asti, minkä jälkeen se pysyi suurin piirtein samalla tasolla vuoden 1988 lainmuutokseen asti. Erojen määrä vaihteli 9 000:n ja 10 000:n välillä vuodesta 1974 vuoteen 1987. Lainmuutoksen jälkeen erojen määrä kohosi uudelle tasolle, jolla se on pysynyt. Vuonna 2010 puolison kuoleman vuoksi päättyi 17 100 avoliittoa, 400 enemmän kuin edellisenä vuonna.

Vuonna 2010 tuhannesta naimisissa olevasta naisesta 14 erosi eli hieman useampi kuin edellisvuonna. Vielä 1970-luvun alussa määrä oli vain 8 naista tuhatta naimisissa olevaa kohden. Ruotsinkielisten naisten eronneisuus on edelleen tuolla tasolla, 9 naista tuhatta naimisissa olevaa kohden vuonna 2010.

Vuonna 2010 kokonaisavioeronneisuusluku oli 50 kuten edellisvuonnakin. Kokonaiseronneisuusluku on vaihdellut 47:n ja 51:n välillä vuodesta 1994 lähtien. 1990-luvun alussa se oli 41–43. Euroopan unionissa Suomen eronneisuusluku on ollut korkeimpien joukossa 2000-luvulla.

Kokonaiseronneisuusluku on keinotekoiseen avoliittokohorttiin perustuva tunnusluku, jolla pyritään jäljittelemään todellista kehitystä. Sen muodostamisessa huomioidaan vain avoliiton

kesto, mutta ei muita avioliiton keston vaikuttavia tekijöitä kuten esim. aviopuolisoiden ikää avioliiton solmimishetkellä tai monesko avioliitto ko. liitto on kummallekin. Sen tulkitaan kertovan, kuinka monta prosenttia tietynä vuonna solmittuista avioliitoista päättyisi avioeroon, jos avioliittojen kestonmukaiset eronneisuudet pysyisivät tarkasteluvuoteen nähden muuttumattomina. Luku korostaa uusimpien avioliittojen eronneisuutta ja se on herkkä muutoksille. Yhdessäkään todellisessa avioliittokohortissa ei ole ylletty lähellekään 50 prosentin avioerojen osuutta. Lisäksi luku voi saada suurempia arvoja kuin 100 prosenttia. Näin ollen se ei ilmaise todennäköisyyttä erota vaan pikemminkin se on yksi avioeronneisuuden tason mittari. Mitä suuremman arvon se saa, sitä suurempaa avioeronneisuus on.

Tilastotietojen avulla on kuitenkin mahdollista seurata todellisten eri vuosina solmittujen avioliittojen avioerokertymiä. Luvuissa ei ole huomioitu siirtolaisuutta eikä kuolevuutta. Kertymäluvuisia voi todeta, että mitä tuoreemmista avioliitoista on kyse, sitä nopeammin ne ovat päättyneet avioeroon. Näyttää kuitenkin siltä, että suurin muutos avioliittojen päätymisessä aiempaa nopeammin eroon olisi ohitettu. Vuoden 2010 loppuun men-

nessä vuonna 1990 vihityille pareille oli kertynyt 387 eroa tuhatta solmittua liittoa kohti. Vuonna 1980 solmituissa avioliitoissa yhtä suureen osuuteen ei ole ylletty edes 30 vuoden kuluttua vihkimisestä. Sen sijaan vuosina 1990, 1995 ja 2000 solmittujen avioliittojen eroamisen tahti on hyvin samanlainen (kuvio 20).

Avioliittokohorteista korkeimmalle eronneisuudessa ovat yltäneet vuonna 1985 avioliiton solmineet, joille on kertynyt 401 eroa tuhatta avioliittoa kohden, kun edellisvuonna kertymä oli 385 eroa. Toistaiseksi tämän kohortin erokertymä on vuosi vuodelta suurentunut. Vuosina 1973–94 avioliiton solmineista on eronnut vähintään kolmasosa vuoden 2010 loppuun mennessä.

Vuonna 2010 eroon päättyneet avioliitot olivat kestäneet keskimäärin 9,5 vuotta, lähes yhtä pitkän aikaa kuin edellisenä vuonna. Viimeisellä runsaan vuosikymmenen pituisella jaksolla avioeroon päättyneiden avioliittojen kesto vaihteli aluksi aaltomaisesti, mutta vuoden 2000 jälkeen kesto on vuosi vuodelta lyhentynyt lukuun ottamatta vuotta 2010, jolloin lyheneminen pysähtyi. Vuonna 2000 se oli vielä 12,3 vuotta. Kymmenessä vuodessa avioliiton mediaanikesto-aika on kuitenkin lyhentynyt lähes kolme vuotta.

Suomessa syntyneiden aviopuolisoiden avioeron riski kasvaa voimakkaasti heti avioliiton alkuvuosina (kuvio 21). Näyttää siltä, että 2000-luvun ensimmäisellä vuosikymmenellä eroriski saavuttaisi huippunsa noin vuotta aiemmin kuin 1990-luvulla. Vaikka eroamisen huippu näyttäisi saavutettavan hieman aiempaa nopeammin, niin sen saavuttamisen jälkeen eroamisen riski vähenee hyvin hitaasti. Näin on myös 1990-luvun avioliittokohorteissa: huipun saavuttamisen jälkeen riski laskee hitaasti.

Kuvio 20.

Avioerojen kertymä eri vuosina solmituissa liitoissa vuoden 2010 loppuun mennessä

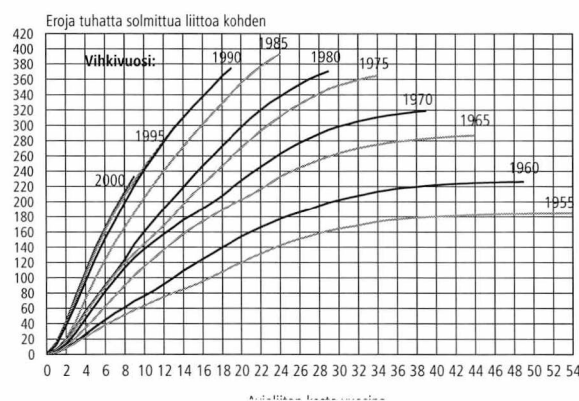

Kuvio 21.

Avioerot avioliiton keston mukaan 1990, 1995, 2000 ja 2005 solmituissa avioliitoissa, molemmat puoliset syntyneet Suomessa

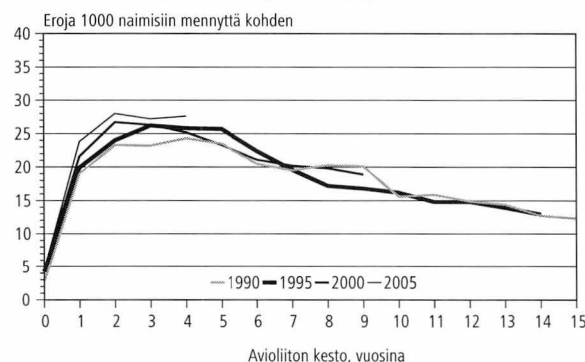

Avioerot ja ikä

Miesten keski-ikä avioeron hetkellä oli 43,8 ja naisten 41,3 vuotta. Kummallakin sukupuolella eronhetken keski-ikä pysyi lähes ennallaan. 10 vuodessa eronneiden keski-ikä on kohonnut vain hieman, miehillä 1,2 ja naisilla 0,9 vuotta.

Avioeronneisuudelle on ominaista, että mitä nuoremmista naimisissa olevista naisista on kyse, sitä suurempi on avioeronneisuus (kuvio 22). Viime 10 vuoden aikana suhteellisesti eniten avioeronneisuus on noussut 45–59-vuotiailla. Sen sijaan 25–39-vuotiailla muutos on ollut varsin pientä. Viime vuosina avioeronneisuus näyttää jopa lievästi alenevaa suuntaa 30–39-vuotiaiden ikäryhmässä Vuoden 1988 lainmuutoksen jälkeen eronneisuuden odotettiin aluksi lisääntyvän, mutta sen jälkeen vähitellen vaimentuvan lainmuutosta edeltäneelle tasolle. Näin näytti tapahtuvan,

mutta eronneisuuden aleneva kehitys pysähtyi yhtä nopeasti kuin oli alkanutkin ja kääntyi lievään nousuun. Tämä näyttää olevan eronneisuuden suunta edelleenkin lähes kaikissa ikäryhmissä pienistä vuosivaihteluista huolimatta.

Avioerojen lapset

Avioero ei koske yksin aikuisia, vaan suuri joukko lapsia on myös osallisena. Vuonna 2010 avioeroon päättäneisiin liittoihin oli syntynyt kaikkiaan 16 000 lasta, muutama kymmenen enemmän kuin edellisenä vuonna. Vuosittain vanhempiensa avioeron kokeneiden lasten määrä on tätä suurempi, sillä em. luvusta puuttuvat kummankin puolison aiemmista avioliitoista syntyneistä lapsista ne, jotka asuivat äitinsä tai isänsä luona. Lisäksi luvusta puuttuvat myös eronneelle parille ennen avioliittoa syntyneet lapset.

Vuoden 2010 avioeroperheistä 62 prosentissa oli ko. avioliiton aikana syntyneitä lapsia, edellisellä vuonna yhtä useassa. Avioeroperheissä, joissa oli vihkipäivän jälkeen syntyneitä lapsia, niitä oli keskimäärin 2,0. Keskimääräinen lapsiluku kasvaa vielä edellä mainitusta, kun otetaan huomioon naisen kaikki lapset riippumatta siitä olivatko lapset syntyneet ennen tai jälkeen vihkipäivän. Tällöin avioeronneilla naisilla, joilla oli lapsia, niitä oli keskimäärin 2,3, yhtä monta kuin edelliselläkin vuonna.

Vuonna 2010 äitinsä avioeron koki 16 500 alaikäistä lasta. Määrä on 200 suurempi kuin edellisvuonna.

Rekisteröidyt parisuhteet

Vuonna 2010 parisuhteensa rekisteröi 322 paria, edellisellä vuonna 246 paria. Laki rekisteröidyistä parisuhteista tuli voimaan 1.3.2002. Ensimmäisenä vuonna 446 paria rekisteröi parisuhteensa ja seuraavana 190 paria.

Kuvio 22.

Avioeronneisuus ikäryhmittäin vuosina 1970–2010: 20–64-vuotiaat naiset



Vuonna 2010 rekisteröidyistä parisuhteista miespareja oli 124 ja naispareja 198. Vastaavat luvut vuotta aiemmin olivat 91 miesparia ja 155 naisparia. Lain voimaantulovuonna 2002 miespareja rekisteröitiin 240 ja naispareja 206. Vain vuotta 2005 lukuun ottamatta naisparien rekisteröintejä on ollut enemmän kuin miesparien. Vuonna 2005 niitä oli yhtä monta.

Eroja rekisteröidystä parisuhteesta oli 64 vuonna 2010, edellisellä vuonna 53. Eroista 22 oli mies- ja 42 naisparien eroja.

Rekisteröityjen parien eronneisuus on yleisempää kuin avioeronneisuus. Eronneisuus rekisteröidystä parisuhteesta oli 19 tuhatta paria kohden, kun avioeronneisuusluku oli 14. Mies- ja naisparien eronneisuuden välillä on selvä ero, sillä naisparien eronneisuus on huomattavasti yleisempää kuin miesparien. Vuonna 2010 miesparien eronneisuus oli 14 tuhatta paria kohden, kun naispareilla se oli 23.

Koko maan väestönmuutokset, laatuseloste

Tilastotietojen relevanssi

Suomen väestötilasto perustuu Väestörekisterikeskuksen ja maistraattien ylläpitämästä väestötietojärjestelmästä saataviin tietoihin. Paikalliset väestörekisteriviranomaiset antavat väestötietojärjestelmään jatkuvasti tietoja maassa asuvan väestön keskuudessa tapahtuvista väestönmuutoksista. Vuodesta 1975 lähtien Tilastokeskus on saanut väestötiedot Väestörekisterikeskuksesta.

Suomen viimeinen henkikirjoitus tehtiin 1.1.1989. Sen jälkeen väestötietojärjestelmää on päivitetty muutosilmoituksin. Väestötietojärjestelmään tallennettavat tiedot määrittelee väestötietolaki (11.6.1993/507). Päättyneen vuoden väestönmuutosilmoituksia odotetaan tammikuun viimeiseen päivään (laki väestötietolain 18 §:n muuttamisesta 24.11.1995).

Tilastokeskuksen tehtävänä on laatia yhteiskuntaoloja koskevia tilastoja (Laki tilastokeskuksesta 24.1.1992/48). Näihin kuuluvat myös väestötilastot. Tilastokeskuksen työjärjestys määrittää Henkilötilastot väestötilastojen tekijäksi (Tilastokeskuksen työjärjestys, TK-00-1449-11).

Kotikuntalain mukaan henkilön kotikunta ja asuinpaikka merkitään väestötietojärjestelmään. Kotikunta on kunta, jossa henkilö asuu tai se, jota hän pitää kotikuntanaan asumisensa, perhesuhteidensa, toimeentulonsa tai muiden vastaavien seikkojen johdosta tai johon hänellä on em. seikkojen perusteella kiinteä yhteys (Kotikuntalaki 201/1994.) Väestötietojärjestelmässä väestö jaetaan läsnä- ja poissaoleviin. Läsnäolevia ovat kaikki maassa vakituisesti asuvat henkilöt. He ovat joko Suomen kansalaisia tai ulkomaan kansalaisia. Poissaolevaan väestöön siirretään Suomen kansalainen, joka muuttaessaan on ilmoittanut olevansa vähintään vuoden poissa Suomesta. Poikkeuksen muodostavat ne Suomen kansalaiset, jotka ovat diplomaatteja, kehitysyhteistyössä toimivia yms. (Kotikuntalaki 201/1994). Väestönmuutostilastoa laadittaessa on otettu huomioon vain tapahtumahetkellä läsnäolevien väestönmuutokset. Henkilön siirtyminen muualta Suomeen luetaan mukaan väestötilastoon, jos hänen muuttoilmoituksella kotipaikakseen ilmoittama asuinpaikka myöhemmin hyväksytään hänen vakituisesti asuinpaikakseen.

Käsitteet

Avioerot

Avioerotilasto perustuu tuomioistuinten Väestörekisterikeskukselle lähettämiin ilmoituksiin myönnettyistä avioeroista. Tilastossa ovat mukana myös ne tapaukset, joissa Suomessa vakinaisesti asuville henkilöille on myönnetty ero jossakin ulkomaan tuomioistuimessa. Jos avioero on myönnetty ulkomailla, siitä on esitettävä selvitys rekisterinpitäjälle avioeron rekisteröimiseksi. Poikkeuksena ovat Ruotsissa Suomen kansalaiselle myönnetty avioerot, joista Ruotsin rekisterinpitäjä ilmoittaa suoraan rekisterinpitäjälle Suomessa.

Ulkomailla Suomen kansalaiselle myönnetty avioero vaatii yleensä Helsingin hovioikeuden vahvistuksen ennen rekisteröintiä. Ilman vahvistusta voidaan rekisteröidä Pohjoismaissa annetut avioeropäätökset sekä EU-maissa 1.3.2001 tai sen jälkeen myönnetty avioeropäätökset.

Vuodesta 1980 lähtien avioeroilla tarkoitetaan Suomessa vakinaisesti asuvien naisten eroja ellei toisin mainita.

Avioliittolain muutos (411/1987) astui voimaan 1.1.1988. Tämä laki helpotti avioeron saantia. Avioerojen määrä kasvoi loppuvuodesta 1988, jolloin ensimmäiset uuden lain mukaiset erot olivat mahdollisia (1/2 vuoden harkinta-aika). Avioliittolaissa ei ole enää säännöksiä "avioliiton peruuntumisesta" tai "avioliiton mitätöinnistä". Ennen uutta 1988 voimaan tullutta lakia nämä olivat omina luokkinaan, nyt avioerojen joukossa.

Seuraavassa määritellyt tunnusluvut voidaan laskea naisille ja miehille, vaikka ne on määritelty laskettavaksi vain naisille.

Julkaisun taulukoissa esitetään avioeronneisuutta kuvaavia suhdelukuja, joilla kaikilla ei ole vakiintunutta nimeä. Taulukoiden alaviitteissä on kerrottu, minkälaisen väestönosan keskiväkiluvulla tapausten määrä on kulloinkin jaettu. Seuraavassa on määritelty vain ne taulukoissa esiintyvät suhdeluvut, joilla on vakiintunut nimi. **Yleisellä avioeronneisuusluvulla** tarkoitetaan avioerojen määrää koko väestön keskiväkiluvun 1000 henkeä kohden. **Ikäryhmittäisellä avioeronneisuusluvulla** tarkoitetaan tietyn ikäryhmän naisten erojen määrää tuon ikäryhmän keskiväkiluvun 1000 naimisissa olevaa naista kohden. **Kokonaiseronneisuusluku** on yhden vuoden avioeroista laskettu tunnusluku. Eri ikäiset eroon päättyvät naisten avioliitot suhteutetaan kaikkiin samana vuonna solmittuihin avioliittoihin. Esimerkiksi vuoden

2009 avioeronneista 30 vuotta naimisissa olleiden määrä suhteutetaan vuonna 1979 solmittujen avioliittojen määrään, 29 vuotta vanhat avioliitot vuoden 1980 vihittyihin jne. Näin saadaan ero-prosentti kunkin ikäisille liitoille. Niiden summa on kokonaiseronneisuusluku. Luvun on tulkittu kertovan, kuinka suuri osa avioliitoista päättyisi eroon, jos laskentavuoden eronneisuus säilyisi koko avioliiton keston ajan (Recent demographic developments in Europe, Council of Europe 1991). Voidaan kuitenkin osoittaa, että luku voi saada suurempia arvoja kuin 100. Näin ollen se ei ilmaise todennäköisyyttä erota.

Avioliitot

Solmituilla avioliitoilla tarkoitetaan Suomessa vakinaisesti asuvien naisten avioliittoja ellei toisin mainita. Naimisiin menneiden miesten ja naisten määrä ei ole sama, koska niiden solmittujen avioliittojen luku, joissa osapuolina ovat Suomessa vakinaisesti asuva nainen ja ulkomailla vakinaisesti asuva mies, on eri kuin niiden, joissa osapuolina ovat Suomessa vakinaisesti asuva mies ja ulkomailla vakinaisesti asuva nainen. Seuraavassa määritellyt tunnusluvut voidaan laskea naisille ja miehille, vaikka ne on määritelty laskettavaksi vain naisille.

Julkaisun taulukoissa esitetään avioituvuutta kuvaavia suhdelukuja, joilla kaikilla ei ole vakiintunutta nimeä. Taulukoiden alaviitteissä on kerrottu, minkälaisen väestönosan keskiväkiluvulla tapausten määrä on kulloinkin jaettu. Seuraavassa on määritelty vain ne taulukoissa esiintyvät suhdeluvut, joilla on vakiintunut nimi. **Yleisellä avioituvuusluvulla** tarkoitetaan avioliiton solmineiden naisten määrää koko väestön keskiväkiluvun 1000 henkeä kohden. **Ikäryhmittäisellä avioituvuusluvulla** tarkoitetaan tietyn ikäryhmän avioliiton solmineiden naisten määrää tuon ikäryhmän keskiväkiluvun 1000 ei-naimisissa ja ei-rekisteröidyssä parisuhteessa olevaa naista kohden. **Yleisellä uudelleenavioituvuusluvulla** tarkoitetaan toisen tai myöhemmän avioliiton solmineiden naisten määrää keskiväkiluvun 1000 naimisissa ollutta naista kohden. **Ikäryhmittäinen uudelleenavioituvuusluku** lasketaan samalla periaatteella kuin ikäryhmittäinen avioituvuuslukukin.

Kokonaisavioituvuusluku kuvaa, kuinka suuri osuus kaikista naisista (yleensä 100 tai 1000 henkeä kohden) solmii eläessään avioliiton edellyttäen, että kukaan heistä ei kuole ja että kyseisen vuoden ikäryhmittäinen avioituvuus on voimassa koko ajan näiden naisten kuuluessa ikäryhmään 15–49-vuotta. Se on laskettu summaamalla yh-

teen koko ikävälän ensimmäisten avioliittojen ikäryhmittäiset avioituvuusluvut. Toisin kuin edellä määriteltiin iänmukainen avioituvuusluku lasketaan tässä suhteuttamalla avioliiton solmineet kaikkiin ikäryhmän naisiin.

Ikä

Väestönmuutosten ikätiedot tarkoittavat ikää tapahtumapäivänä. Keski-ikä saadaan laskemalla yhteen jonkin tapahtuman kokeneiden kaikkien henkilöiden tapahtuma-ajankohdan iät, jonka jälkeen summa jaetaan näiden henkilöiden määrällä. Koska ikänä käytetään täytettyjä ikävuosia tapahtuma-ajankohtana, se ei ole tarkka ikä. Tämän vuoksi keski-ikää laskettaessa on oletettu, että henkilöt olivat keskimäärin $x+0,5$ -vuotiaita tapahtuma-ajankohtana.

Kansalaisuus

Kansalaisuudella tarkoitetaan yksilön ja valtion välistä lainsäädännöllistä sidettä, joka määrittää yksilön ja valtion suhdetta sekä niiden keskinäisiä oikeuksia ja velvollisuuksia. Yleensä kansalaisuus saadaan syntyessä, mutta se voidaan vaihtaa muutettaessa toiseen maahan asumaan. Henkilöllä voi olla myös useamman maan kansalaisuus (ks. Kansalaisuuslaki, 359/2003). Jos henkilöllä on kahden maan kansalaisuus, joista toinen on Suomen, hän on tilastoissa Suomen kansalaisena. Jos Suomessa asuvalla ulkomaan kansalaisella on useita ulkomaiden kansalaisuuksia, hän on rekisterissä ja tilastoissa sen maan kansalaisena, jonka passilla hän on tullut maahan. Sekä hakemusta ilmoitusmenettelyllä Suomen kansalaisuuden saaneet sisältyvät kansalaisuuden saaneiden tilastoon.

Kansalaisuusluokituksessa käytetään ISO 3166 -standardia.

Kieli

Väestötilastossa kielijako perustuu väestötietojärjestelmästä saatuihin tietoihin henkilön äidinkielenä. Samalla kun vanhemmat ilmoittavat syntyneelle lapselle rekisteriin nimen, he ilmoittavat lapsen kielen. Kieli säilyy rekisterissä samana, ellei sitä erikseen muuteta. Väestörekisterikeskus siirtyi kielikoodauksessa vuonna 1999 ISO 639-1 -standardiin. Tilastokeskus saa nyt kielet valmiiksi koodattuina ja koodaamattomat kielet selväkielisinä. Aikaisempina vuosina kaikki vieraat kielet koodattiin Tilastokeskuksessa selväkielisistä nimistä ja kielelle annettiin koodi, jos sillä oli ollut Suomessa noin 15 puhujaa.

Koulutusaste

Koulutustiedot perustuvat Tilastokeskuksen tutkintorekisteriin. Koulutusluokitus on uudistettu vuonna 1997. Uudistuksen vuoksi tiedot eri vuosilta eivät ole enää vertailukelpoisia keskenään. Tutkinnot on luokiteltu tilastovuoden koulutusluokituksen mukaisena. Väestömuutostilastossa käytetään kuutta koulutusasteluokkaa: perusastetta, keskiastetta, alinta korkea-astetta, alemmaa ja ylempää korkeakouluastetta ja tutkijakoulutusastetta.

Perusasteen tutkinnon suorittaneilla on koulutusta korkeintaan 9 vuotta. Näitä koulutuksia ovat esim. kansa- keski- ja peruskoulun tutkinnot. Keskiasteen tutkinnon suorittaneilla on koulutusta 11-12 vuotta. Näitä koulutuksia ovat esim. ylioppilastutkinnot, 1-3-vuotiset ammatilliset tutkinnot ja ammatilliset perustutkinnot. Alimman korkea-asteen koulutus kestää 2-3 vuotta keskiasteen jälkeen. Näitä koulutuksia ovat esim. tekniikon, merkonomin ja sairaanhoitajan tutkinnot, jotka eivät ole ammattikorkeakoulututkintoja. Alemman korkeakoulututkinnon suorittaminen vaatii 3-4 vuotta päätoimista opiskelua keskiasteen jälkeen. Alemmaan korkeakouluasteeseen luetaan esim. ammattikorkeakoulututkinnot ja alemmat korkeakoulututkinnot. Ylemmän korkeakouluasteen tutkinnon suorittaminen vaatii pääsääntöisesti 5-6 vuotta päätoimista opiskelua keskiasteen jälkeen. Ylempään korkeakouluasteeseen luetaan esim. maisteritutkinnot ja lääkäreiden erikoistumistutkinnot. Tutkijakoulutusasteen tutkinnon suorittaminen edellyttää itsenäisen ja julkaisukelpoisen tutkimustyön tai väitöskirjan tekemistä. Tutkinnot ovat tieteellisiä lisensiaatin ja tohtorin tutkintoja.

Kunnassamuutto

Tilastokeskus saa tiedot niistä kotipaikan muutoksista, joissa vakinainen asuinpaikka muuttuu. Tilastokeskus luokittelee asuinpaikan muutokset kunnassamuutoiksi ja kuntien välisiksi muutoiksi. Kunnassamuutto käsittää huoneistosta toiseen tapahtuvat muutot saman kunnan sisällä. Siitä erotetaan omaksi ryhmäksi kiinteistöjen välinen kunnassamuutto. Vuoden 1986 ja sitä aikaisempien vuosien tilastoissa kunnassamuutossa olivat mukana vain kiinteistöjen väliset muutot samassa kunnassa.

Käsite kunnassamuutto piti sisällään vuoteen 1993 asti yksityisasunnosta toiseen muutot kunnan sisällä. Vuoden 1994 aineisto sisältää myös ne kunnassamuutot, jotka tapahtuvat laitosasunnosta yksityisasuntoon tai päinvastoin. Kunnassamuutoiksi on luettu kuuluvaksi vuodesta 1994 lähtien

myös muutot tilanteesta "ei vakinaista asuntoa" yksityisasuntoon tai päinvastoin. Käsittemuutos on lisännyt kunnassamuuttojen määrää noin 6 prosentilla.

Vuoden 1993 aineistoa tuotettaessa tilastoperiodia myös muutettiin ajanjaksoksi 1.1.-31.12. ajanjaksosta 2.1.-1.1. väestötietojärjestelmän vastaavan muutoksen vuoksi. Siirtymävuonna tilastoperiodi jäi päivää vaille vuoden pituiseksi (vaihtus 11 000 kunnassamuuttoa ja 4500 kuntien välistä muuttoa).

Kotikuntalain voimaantulo on lisännyt kunnassa- ja kuntien välisten muuttojen määrää jonkin verran 1994 ja sen jälkeen.

Kuolleet

Kuolemasta on viipymättä ilmoitettava lääkärille tai poliisille. Terveystieteiden toimintayksikön tai lääkärin on ilmoitettava tieto kuolemasta väestötietojärjestelmään (Laki 858/1997). Lääkäri kirjoittaa kuolemasta kuolintodistuksen. Poikkeustapauksessa poliisi tai lääninhallitus voi laatia kuolinselvityksen, jonka jälkeen vasta tieto kuolemasta voidaan antaa maistraatille, joka vie sen väestötietojärjestelmään.

Kuolintodistus tai -selvitys on toimitettava lääninhallitukseen, josta se tarkastamisen jälkeen toimitetaan edelleen Tilastokeskukseen. Tarkastamisen suorittaa oikeuslääkäri tai tietyn koulutuksen saanut lääninlääkäri (Asetukset 948/1973 ja 99/1998). Kuolintodistusten perusteella tehdään kuolemansyytilasto, joka julkaistaan omana sarjanaan. Väestötietojärjestelmän lukumäärä poikkeaa kuolintodistusten perusteella laaditun kuolemansyytilaston osoittamasta luvusta jonkin verran.

Kuolleisiin on luettu kuuluviksi vuodesta 2005 lähtien myös kuolleeksi julistetut, kun uusi laki kuolleeksi julistamisesta (127/2005) antoi mahdollisuuden tietyissä tilanteissa paljon entistä nopeampaan kuolleeksi julistamisen prosessiin. Kuolleeksi julistamista voidaan hakea välittömästi katoamisen jälkeen, jos henkilö on ollut kadotessaan välittömän hengenvaaran aiheuttaneessa onnettomuudessa. Kadonneen henkilön kuolleeksi julistamista voidaan hakea myös odotusajan jälkeen, jonka pituus vaihtelee yhden ja viiden vuoden välillä tilanteen mukaan. Odotusajan alkamispäivänä pidetään sitä päivää, jolloin henkilö on ollut tietävästi viimeksi elossa. Kuolleeksi julistamista on haettava siltä tuomioistuimelta, jonka alueella kadonneella oli viimeksi kotikunta. Tuomioistuin tekee myös päätöksen kuolleeksi julistamisesta ja päivästä, jolloin kadonneen henkilön katsotaan kuolleen.

Tuomioistuin vie kuolleeksi julistamisen päätöksen tiedot väestötietojärjestelmään, josta Tilastokeskus saa ne käyttöönsä.

Tilastossa erotetaan ensimmäisellä ikävuodella kuolleet 1000 elävänä syntynyttä kohti eli **imeväiskuolevuus** omaksi ryhmäksi. **Perinataalikuolevuudella** tarkoitetaan kuolleena syntyneiden ja ensimmäisen elinviikon aikana kuolleiden määrää 1 000 syntynyttä kohti. **Yleisellä kuolevuusluvulla** tarkoitetaan kuolleiden määrää koko väestön keskiikävuoden 1000 henkeä kohden. **Ikäryhmittäisellä kuolevuusluvulla** tarkoitetaan tietyn ikäryhmän kuolleiden määrää saman ikäryhmän keskiikävuoden tuhatta henkeä kohden. **Kuolemanvaaralla** jossakin iässä x tarkoitetaan x-vuotiaaksi eläneen henkilön todennäköisyyttä kuolla ikävuoden x aikana.

Maahan- ja maastamuutto

Suomeen muuttaneen henkilön, joka aikoo oleskella täällä yhtämittaisesti yli vuoden tai on oleskellut täällä yli kolme kuukautta, on ilmoitettava muutostaan asuinpaikkansa maistraatille (väestötietolaki 507/1993). Muiden kuin Suomen kansalaisten oleskelusta määrätään ulkomaalaislaissa (301/2004). Jos ulkomaan kansalainen aikoo jäädä vakituisesti asumaan Suomeen, hänellä on täytynyt olla voimassa oleskelun sallivat edellytykset vähintään vuoden (EU-maiden kansalainen) ja jatko-oikeus oleskeluun tai hänellä on oltava hänellä on oltava vähintään vuoden oleskeluun oikeuttava lupa. Tällöin hänen kotikuntansa määräytyy yleensä samoin perustein kuin suomalaisen kotikunta (kotikuntalaki (201/1994 ja sen muutos 399/2007). Maistraatti vie näiden henkilöiden tiedot väestötietojärjestelmään.

Suomesta ulkomaille muuttavien on tehtävä itsestään muuttoilmoitus kuten maan sisällä muuttavienkin (kotikunta-asetus 1994). Maasta muuttaneiksi katsotaan pääasiassa henkilöt, jotka muuttavat ulkomaille asumaan yhtä vuotta pitemmäksi ajaksi. Poikkeuksen muodostavat Suomen kansalaiset, jotka ovat diplomaatteja, kehitysyhteistyössä toimivia yms. (Kotikuntalaki 201/1994). Pohjoismaiden välisen sopimuksen mukaan tilapäistä oleskelua, joka kestää alle kuusi kuukautta ei pidetä muuttona (Pohjoismaiden välisen väestörekisteriä koskevan sopimuksen voimaansaattamisesta 851/1990, SopS:49 ja kotikunta-asetus 351/1994).

Kun henkilö muuttaa toisesta Pohjoismaasta toiseen, hänelle on annettava lähtömaan paikallisesta väestörekisteristä pohjoismaainen muuttokirja tulomaan paikalliseen väestörekisteriin

toimitettavaksi (Kotikunta-asetus 351/1994, 851/1990, SopS:49). Tulomaan paikallinen väestörekisteriviranomainen palauttaa muuttotodisteen lähtörekisteriin. Muuttopäiväksi merkitään se päivä, jona henkilö on otettu tulomaan paikalliseen väestörekisteriin.

Maassamuutto

Henkilön, joka vaihtaa kotipaikkaa, on viimeistään viikon kuluttua muutosta annettava itsestään ja kanssaan muuttaneista perheenjäsenistä muuttoilmoitus, joka toimitetaan uuden asuinpaikan maistraatille. Muutto ilmoitetaan lomakkeessa joko vakituisesti tai tilapäiseksi. Muuttoilmoituksen saatuaan maistraatti päättää, onko kyseessä tilapäinen vai vakituinen asuinpaikan muutos. Opiskelijoiden muutot opiskelupaikkakunnalle on voitu katsoa vakituisiksi muutoiksi 1.6.1994 lähtien, jolloin tuli voimaan kotikuntalaki (201/1994). Tiedot asunnon ja kotipaikan muutoksesta siirretään konekielisessä muodossa väestötietojärjestelmään. Uuden asuinpaikan rekisteritoimisto lähettää tiedot uudesta asuinpaikasta vanhan asuinpaikan maistraatille. (Väestötietolaki 507/1993 sekä muutos 202/1994 ; kotikuntalaki 201/1994; kotikunta-asetus 351/1994)

Kaupunkiseudut käsittävät kaupunkimaisen kunnan ja mahdollisesti joukon sitä reunustavia kuntia, kehyskuntia. Kunta on määritelty kehyskunnaksi, jos siellä suurimman työssäkäyntiviran vilkkaus keskuksen 2007 oli suurempi kuin 28,1 % kunnan työllisistä.

Alueliitosten vaikutusta ei ole otettu huomioon vuosien 1990-99 muuton määrää koskevissa tilastoissa, sillä alueliitosvuotta aikaisempien vuosien luvuissa yhdistyneen kunnan lukuja edustaa alueliitoskuntien yhteen lasketut luvut. Tilastoperiodin 1993 muutoksen vaikutus on kuvattu kunnassamuuton käsitteen kuvauksen yhteydessä.

Maassamuuttoalttiudella tai -vilkkauksella tarkoitetaan muuttaneiden määrää lähtöalueen keskiikävuoden 1000 henkeä kohden. Vastaavasti jonkin ikäryhmän muuttoalttius on ko. ikäryhmän muuttaneet ikäryhmän keskiikävuoden 1000 henkeä kohden.

Ottolapseksi otot

Vuosina 1987-93 ottolapseksi otettujen suomalaissyntyisten lasten joukkoon on väestötlastoissa tullut myös joitakin perimyssuhteissa tapahtuneita muutoksia, vaikka niissä ei tapahdu varsinaista adoptiota. Vuoden 1994 tilastoista lähtien adoptioina näkyvät vain todelliset adoptiot.

Ottolapseksi otto huomioidaan tilastoihin myös silloin, kun ottovanhempi tai ottovanhemmat asuvat vakituisesti Suomessa, mutta adoptoitava henkilö ulkomailla.

Lakiin rekisteröidystä parisuhteesta (9.11.2001/950) hyväksyttiin lain muutos touku-kuussa 2009. Sen mukaan parisuhteen osapuoli voi ottaa ottolapsekseen parisuhteen toisen osapuolen lapsen. Lain muutos tuli voimaan 1. syyskuuta 2009 (391/2009).

Rekisteröity parisuhde

Rekisteröity parisuhde on kahden samaa sukupuolta olevan 18 vuotta täyttäneen henkilön rekisteröity parisuhde (Laki rekisteröidystä parisuhteesta 9.11.2001/950). Parisuhteen rekisteröi siviilivihkimisen toimittamiseen oikeutettu viranomais. Rekisteröity parisuhde purkautuu, kun parisuhteen toinen osapuoli kuolee tai julistetaan kuolleeksi taikka parisuhde puretaan tuomioistuimen päätöksellä.

Siviilisääty

Siviilisäädystä saadaan tieto Väestörekisterikeskuksen väestötietojärjestelmästä. Henkilön siviilisäädyllä on tarkoitettu avioliittolain (234/29) ja rekisteröidystä parisuhteesta annetun lain mukaista asemaa. On huomioitava, ettei avioliitto ole siviilisääty. Avioliitossa elää jokaisen siviilisäädyn edustajia, myös virallisesti edelleen naimisissa olevia.

Nykyiset avioerosäännökset eivät enää tunne asumuseron käsitettä. Vanhojen avioerosäännösten nojalla ennen 1.1.1988 asumuseroon tuomitut ja edelleen asumuserossa elävät on tilastoissa luettu naimisissa oleviin.

Siviilisäätyluokitus on seuraava: **naimaton, naimisissa, eronnut, leski, rekisteröidyssä parisuhteessa, eronnut rekisteröidystä parisuhteesta, leski rekisteröidyn parisuhteen jälkeen.**

Syntymämaa

Väestötietojärjestelmään kirjattavalle henkilölle merkitään myös syntymämaa, joka määräytyy sen mukaan, mikä on ollut äidin vakituinen kotimaa syntymähetkellä. Siten esimerkiksi ennen Viron itsenäistymistä syntyneillä virolaisilla maahanmuuttajilla syntymämaa on Neuvostoliitto. Samoin Suomen luovuttamilla alueilla syntyneiden syntymämaa on Suomi, vaikka alue ei enää kuulu Suomelle. Syntymämaa tulee syntymäajankohdan valtiorakenteen mukaisena. Syntymämaan koodauksessa käytetään ISO 3166 -standardia.

Syntyneet

Elävänä syntyneellä tarkoitetaan lasta, joka syntymän jälkeen hengitti tai osoitti muita elonmerkkejä. Vain Suomessa vakinaisesti asuvien naisten elävänä synnyttämät lapset otetaan huomioon väkilukutilastossa.

Kuolleena syntynyt on YK:n alaisen Maailman terveysjärjestön eli World Health Organisationin (WHO) määritelmän mukaan vastasyntynyt, jonka syntymäpaino on vähintään 500 g tai, jos syntymäpainoa ei ole saatavilla, vastasyntynyt, joka on syntynyt kuolleena vähintään 22 viikkoa kestäneen raskauden jälkeen. WHO:n määritelmä on ollut käytössä vuodesta 1987 lähtien. Vuoden 2003 väestönmuutostilastosta lähtien käytetään samaa kansallista määritelmää kuin kuolemansytilastossa: kuolleena syntynyt on vastasyntynyt, jonka syntymäpaino on vähintään 500 g tai vastasyntynyt, joka on syntynyt kuolleena vähintään 22 viikkoa kestäneen raskauden jälkeen.

Lapset jaetaan **sukuaseman** mukaan aviolapsiin ja avioliiton ulkopuolella syntyneisiin. Lapsi, joka syntyy avioliiton aikana, on aviolapsi. Myös leski voi synnyttää aviolapsen, mikäli raskaus on alkanut avioliiton kestäessä. Muutoin lapsi on avioliiton ulkopuolella syntynyt. Tilastossa katsotaan avioliiton ulkopuolella syntyneiksi tapaukset, joissa äiti on lapsen syntymän jälkeen mennyt lapsen isän kanssa naimisiin. Lain mukaan nämä lapset ovat aviolapsia vasta sen jälkeen, kun heidän vanhempansa ovat solmineet keskenään avioliiton. Tässä väestönmuutosjulkaisussa lapsen sukuasema esitetään pääsääntöisesti äidin siviilisäädyn mukaan, toisin sanoen sen mukaan oliko äiti naimisissa vai ei. Äidiksi tulleisiin, jotka eivät olleet naimisissa lapsen syntyessä, luetaan naimattomat, lesket, eronneet, lesket rekisteröidyn parisuhteen jälkeen, eronneet rekisteröidyn parisuhteen jälkeen sekä rekisteröidyssä parisuhteissa olevat.

Lapsen järjestysluku lasketaan kahdella tavalla. Toisaalta otetaan huomioon äidin kaikki elävänä syntyneet lapset ja toisaalta taas voimassa olevan avioliiton elävänä syntyneet lapset.

Terveydenhuollon toimintayksikön on ilmoitettava elävänä syntyneestä lapsesta väestötietojärjestelmään tai äidin kotikunnan maistraattiin, joka vie tiedon väestötietojärjestelmään. Poikkeustapauksessa ilmoitus tehdään lapsen syntymäpaikan maistraattiin. (Väestötietoasetus I a luku 886/1993).

Väestörekisterin pitäjän on huolehdittava, että lapsi ilmoitetaan kahden kuukauden kuluessa syntymästä väestötietojärjestelmään. Evankelis-luterilaisen kirkon ja ortodoksisen kirkkokunnan

seurakuntaan rekisteröiminen edellyttää kasteen suorittamista. Vanhempien kuuluessa eri seurakuntaan lapsi seuraa yleensä äitiään. Uskonnonvapauslain (767/1969) mukaan lapsi on merkittävä äidin rekisteriin, mikäli vanhemmat kuuluvat eri uskontokuntaan eivätkä ole toisin sopineet.

Väestörekisterikeskuksessa annetaan lapselle henkilötunnus lapsen syntymäilmoitustietojen saavuttua.

Väestörekisterikeskus ei kerää tietoja kuolleena syntyneistä. Tiedot näistä saadaan kuolleena syntyneiden todistuksista, jotka lääkärit kirjoittavat. Terveystieteiden tutkimuskeskitys tai ao. lääkäri toimittaa todistuksen Terveystieteiden ja Hyvinvoinnin laitokseen, joka lähettää sen edelleen Tilastokeskukseen. (Asetus 948/1973 ja laki 459/1973)

Väestömuutostilaston kuolleena syntyneiden määrä voi poiketa kuolemansytilaston kuolleena syntyneiden määrästä jonkin verran. Väestömuutostilaston kuolleena syntyneiden tietoja odotetaan lyhyemmän aikaa kuin kuolemansytilastossa.

Yleisellä syntyvyysluvulla tarkoitetaan elävänä syntyneiden määrää koko väestön keskiväkiluvun tuhatta henkeä kohden. **Kuolleena syntyneiden osuudella** tarkoitetaan kuolleena syntyneiden lasten määrää 1 000 elävänä ja kuolleena syntyneitä kohden. **Yleisellä hedelmällisyysluvulla** tarkoitetaan elävänä syntyneiden lasten määrää 15-49-vuotiaiden naisten keskiväkiluvun tuhatta naista kohden. **Ikäryhmittäisellä hedelmällisyysluvulla** tarkoitetaan tietyn ikäryhmän naisten synnyttämien elävien lasten määrää saman ikäryhmän keskiväkiluvun tuhatta naista kohden. Samalla periaatteella kuin ikäryhmittäinen hedelmällisyysluku lasketaan **ikäryhmittäinen aviollinen tai avioton hedelmällisyysluku**. Aviollinen hedelmällisyysluku lasketaan naimisissa olevia naisia kohden ja avioton hedelmällisyysluku ei-naimisissa olevia naisia kohden. **Kokonaishedelmällisyysluku** saadaan laskemalla yhteen yhdelle ikävuodelle lasketut hedelmällisyysluvut. Näin saatu luku tarkoittaa laskennallista lasten määrää, jonka nainen synnyttää kyseisen vuoden hedelmällisyyden pysyessä voimassa naisen koko hedelmällisen kauden edellyttäen, ettei hän kuole ennen tämän kauden päättymistä. Väestön uusiutumista tarkoitetaan sukupolven vaihtumista uudeksi. Uusiutumista mitataan **bruttouusiutumisluvulla tai nettouusiutumisluvulla**, jotka ilmoittavat tavallisesti tytär-sukupolven ja äitisukupolven suuruuden välisen suhteen. Nettouusiutumisluvun laskennassa otetaan huomioon hedelmällisyys ja äitisukupolven kuolleisuus ennen hedelmällisen iän päättymistä. Bruttouusiutumisluvussa tätä kuolleisuutta ei oteta huomioon. Jos nettouusiutumisluku on alle yhden yhtä naista kohden laskettuna, tytär-suku-

polvi on äitisukupolvea pienempi eikä äitisukupolvi ole uusinut itseään.

Tilastollinen kuntaryhmitys

Tilastokeskuksessa kehitetty tilastollinen kuntaryhmitys on ollut käytössä vuodesta 1989 lähtien. Tämä luokitus erottelee kuntia kaupunkimaisuuden ja maaseutumaisuuden mukaan paremmin kuin hallinnollinen jako kaupunkeihin ja muihin kuntiin. Kuntaryhmityksessä kunnat ryhmitellään taajamaväestön osuuden ja suurimman taajaman väkiluvun perusteella kolmeen luokkaan: **kaupunkimaiset kunnat, taajaan asutut kunnat, maaseutumaiset kunnat**.

Kaupunkimaisiin kuntiin luetaan ne kunnat, joiden väestöstä vähintään 90 % asuu taajamissa tai suurimman taajaman väkiluku on vähintään 15 000.

Taajaan asuttuja kuntia ovat puolestaan ne kunnat, joiden väestöstä vähintään 60 %, mutta alle 90 % asuu taajamissa ja suurimman taajaman väkiluku on vähintään 4 000, mutta alle 15 000.

Maaseutumaisiin kuntiin kuuluvat ne kunnat, joiden väestöstä alle 60 % asuu taajamissa ja suurimman taajaman väkiluku on alle 15 000 sekä ne kunnat joiden väestöstä vähintään 60 %, mutta alle 90 % asuu taajamissa ja suurimman taajaman väkiluku on alle 4 000.

Luettelo taajamarajojen perusteella muodostetun kuntaryhmittelyn mukaisista kunnista on Tilastokeskuksen Kunnat ja kuntapohjaiset aluejaot -julkaisussa vuodesta 1997 lähtien. Julkaisussa on myös luettelo kunnista, kuntamuodoista ja niissä tapahtuneista muutoksista.

Luokitus päivitetään viiden vuoden välein. Tässä julkaisussa on käytössä vuoden 2005 tietojen pohjalta tehty luokitus.

Väestö

Maassa asuva väestö ajankohdalta 31.12. saadaan väestötietojärjestelmästä. Väestö-julkaisuissa on käytetty maassa asuvan väestön tilastoa. Aluejaossa käytetään seuraavan vuoden ensimmäisen päivän aluejakoa. Tämän tilaston aluejako on siten 1.1.2011. Vuoden 2010 alussa Suomessa oli 342 kuntaa ja vuoden 2011 alussa 336 kuntaa.

Väkiluvun muutos on väestönlisäys lisätynä väkiluvun rekisterikorjauksilla. Korjaukset ovat enimmäkseen muuttoilmoitusten käsittelyssä tapahtuneiden virheiden jälkikäteen tehtyjä oikaisuja. Väestönlisäys saadaan laskemalla yhteen syntyneiden enemmitys ja nettomaahanmuutto. Syntyneiden enemmitys eli luonnollinen väestönlisäys on elävänä syntyneiden ja kuolleiden erotus.

Keskiväkiluku on kahden peräkkäisen vuoden väkilukujen keskiarvo. Esimerkiksi vuoden Y keski-
väkiluku on vuosien Y-1 ja Y väkilukujen keskiarvo. Kun tilastovuodelle lasketaan jotakin ilmiötä kuvaava suhdeluku, yleensä ko. ilmiön tapahtumien määrän suhteutetaan juuri tapahtumalle alttiina olevan väestön tai väestön osan keskiväkilukuun. Nämä väestöllisiä ilmiöitä kuvaavat luvut ilmoitetaan yleensä promilleina eli em. jakolaskun tulos kerrotaan tuhannella. Tämän vuoksi jäljempänä tekstissä esiintyvien väestöllisten tunnuslukujen määrittelyssä saatetaan sanoa, että jokin ilmiö esiintyy väestössä "keskiväkiluvun 1000 henkeä kohden".

Tilastotutkimuksen menetelmäkuvaus

Maistraatit ylläpitävät väestötietojärjestelmää talentamalla sinne saamansa tiedot maassa asuvan väestön keskuudessa tapahtuvista väestönmuutoksista. Tietoihin voidaan lisätä tietoja maistraatissa tehdyistä päätöksistä. Evankelisuterilaisen kirkon ja ortodoksisen kirkkokunnan seurakunnat toimittavat myös tietoja väestönmuutoksista maistraateille. Sairaalat toimittavat sähköisesti tiedot syntymistä ja kuolemista väestötietojärjestelmän ylläpitoon. Tuomioistuimet vievät tiedot väestönmuutoksista tekemistään päätöksistä väestötietojärjestelmään. Tilastokeskus saa väestötietojärjestelmästä konekielisessä muodossa väestönmuutostiedot viikoittain.

Tilastokeskus on odottanut tietoja vuoden 2010 väestönmuutoksista vuoden 2011 tammikuun loppuun lukuun ottamatta kuolleena syntyneiden tietoja, joita on odotettu vuoden 2011 elokuun loppuun. Tämän jälkeen ilmoitetut tiedot vuoden 2010 väestönmuutoksista sisältyvät vuoden 2011 aineistoon. Välillä helmikuu 2010 ja tammikuu 2011 ilmoitetut vuosien 2006–2009 tapausten tiedot sisältyvät myös vuoden 2010 aineistoon.

Vuoteen 2010 sisältyvät edellisten vuosien tapaukset väestönmuutoslajeittain

Väestömuutoslaji	Yht.	Tapahtumavuosi			
		2009	2008	2007	2006
Yhteensä	853	684	98	49	22
Elävänä syntyneet	48	42	4	1	1
Kuolleet	84	71	8	4	1
Maassamuuttaneet	119	101	11	5	2
Maahanmuuttaneet	122	100	12	7	3
Maastamuuttaneet	185	149	20	9	7
Avioliiton solm. naiset	211	172	20	13	6
Avioeronneet naiset	84	49	23	10	2

Tietojen oikeellisuus ja tarkkuus

Yleisesti ottaen Väestörekisterikeskuksen väestötietojärjestelmää voidaan pitää henkilöiden suhteen erittäin kattavana. Jotta henkilö saa henkilötunnuksen, on hänet kirjattava väestötietojärjestelmään. Eläminen Suomessa ilman henkilötunnusta on käytännöllisesti katsoen mahdotonta. Laillinen työssäkäynti, pankkitilin avaaminen, asioiminen viranomaisten kanssa jne. edellyttää henkilötunnusta. Voidaan olettaa, ettei Suomessa ole merkittäviä määriä esim. yli vuoden kestäviä jaksoja 'pimeää' työtä tekeviä henkilöitä, joille palkka maksetaan käteisellä. Vähintään vuoden mittaiseksi tarkoitettu oleskelu on edellytys Suomen väestöön kirjautumiseen.

Väestötietojärjestelmää on pidetty yllä henkilökohtaisen lakkauttamisen jälkeen vuodesta 1989 pelkästään väestönmuutosilmoituksin. Näiden oikeellisuudesta kertoo väestötietojärjestelmästä tehty osoitteiden luotettavuustutkimus.

Väestörekisterikeskus teettää vuosittain Tilastokeskuksella otantatutkimuksen osoitetietojen oikeellisuudesta. Noin 11 000 hengeltä tiedustellaan, onko heidän osoitteensa väestötietojärjestelmässä oikea. Vuoden 2010 tutkimuksessa vastanneista 99,0 prosentilla tieto oli oikein. Tutkimuksen kato oli 13,4 prosenttia. Kadon osalta osoitteet pyrittiin tarkistamaan muista lähteistä. Katoon kuuluvista henkilöistä 92,2 prosentilla osoite pystyttiin toteamaan oikeaksi, 4,6 prosentilla vääräksi ja 3,2 prosentilla tietoa ei voitu tarkistaa. Jos oletetaan kaikkien kadossa olleiden tarkistamatta jääneiden tiedot vääräksi, lopullinen oikeiden osoitteiden osuus olisi 98,1 prosenttia.

Kunnallisvaalien yhteydessä ulkomaalaisten äänioikeusilmoitusten palautukset paljastavat yleensä noin 1000 henkeä, jotka ovat muuttaneet maasta ilmoitusta tekemättä ja ovat siten olleet edelleen tilastoituna väestöön. Väestörekisterikeskus poistaa heidät väestötietojärjestelmän maassa asuvasta väestöstä ennen seuraavaa vuodenvaihdetta.

Tietojen ajantasaisuus ja oikea-aikaisuus

Lopulliset väestönmuutostilastot julkistetaan vuosittain touko-kesäkuussa lukuun ottamatta tilastoa kuolleena syntyneistä, joka on saatavissa syyskuussa. Aluejakona on vuodesta 1999 lähtien käytetty seuraavan vuoden ensimmäisen päivän aluejakoa. Näin ollen kunnat, jotka yhdistyvät

vuoden ensimmäisenä päivänä on tilastoitu yhteen jo edellisen vuoden viimeisen päivän tilastoihin. Tieto yhdistyneiden kuntien väestönmuutoksista ennen yhdistymistä on saatavilla vuodesta 2003 lähtien.

Kunnittaisia ennakkollisia väestötietoja on saatavilla kuukausittain.

Tilastojen saatavuus ja läpinäkyvyys

Tilastokeskus julkaisee mm. seuraavia väestötilastoja:

Väestö-sarja

Vuositilastot

- Väestörakenne ja väestönmuutokset kunnittain
- Väestönmuutokset, koko maa
- Perheet
- Ulkomaalaiset ja siirtolaisuus

Kuukausitilasto

- Väestön ennakkotilasto

Kolmen vuoden välein

- Väestöennuste kunnittain

Terveys-sarja

- Kuolemansyyt, vuositilasto

Väestötilastoa julkaistaan myös Suomen tilastollisessa vuosikirjassa.

Väestön perustiedot on saatavilla sähköisessä muodossakunnittain tai kuntaasuuremmilla alueajoilla Tilastokeskuksen veloitusettomasta Tilastotietokannasta (StatFin-tilastopalvelu) osoitteessa: <http://tilastokeskus.fi/tup/tilastotietokannat>

Yleistietoa ja pitkiä aikasarjoja koko maan väestöstä on Väestötilaston kotisivuilla osoitteessa: <http://tilastokeskus.fi/til/vrm.html>

Maksullisessa sähköisessä Väestötilastopalvelussa on saatavilla eritellympää tietoa väestöstä mm. kunnan osa-alueittain. Altika-tietopalvelussa on myös kunnittaisia väestötietoja vuodesta 1975 lähtien. Tilastokeskuksen maksullisista palveluista on enemmän tietoa osoitteessa: <http://www.stat.fi/tup/tilastotietokannat/index.html>

Tilastojen vertailukelpoisuus

Vertailtavissa olevia alueellisia väestönmuutos-aikasarjoja on saatavissa vuodesta 1987 lähtien. Taulukoissa ilmoitetaan aina mitä aluejaotusta on käytetty.

Väestönmuutostietoja syntyneiden, kuolleiden ja avioliiton solmineiden määristä on saatavilla vuodesta 1749 lähtien. Vuodesta 1773 lähtien on tietoja synnyttäneistä äideistä viisivuotiskäryhmittäin ja vuodesta 1936 lähtien kaikista syntyneistä lapsista äidin iän mukaan. Vuoden 1877 tilastouudistuksen myötä kuolleista alettiin keräämään tietoja 1-vuotiskäryhmittäin, joka mahdollisti tarkkojen kuolleisuus- ja elinajan taulujen laskemisen aloittamisen 1880-luvulta alkaen. Em. tilastouudistuksen ansiosta myös maassamuutosta ja avioeroista alettiin kerätä tietoja vuosittain.

Passiluetteloihin perustunut siirtolaistilastointi alkoi v. 1900 ja jatkui vuoteen 1984 saakka. Vuodesta 1945 lähtien on kokonaislukumäärätietoa Suomen ja ulkomaiden välisestä muuttoliikkeestä, joka on saatu muiden maiden tilastoaineistoista. Pohjoismaiden välinen muuttoliiketilasto parani vuonna 1969, kun Pohjoismaiden väestökirjanpidossa otettiin käyttöön ns. Pohjoismainen muuttokirja. Suomesta Pohjoismaiden ulkopuolelle suuntautuneen muuttoliikkeen tilastointi parani edelleen vuodesta 1985 lähtien, jolloin maastamuuttaneille tuli ilmoitusvelvollisuus.

Sähköisessä muodossa väestönmuutostietoja on saatavilla Altika-tietopalvelussa vuosittain vuodesta 1975 lähtien. Veloitusettoman Väestö-tietopalvelun väestötietojen aikasarjoista osa alkaa vuodesta 1980 ja osa vuodesta 1987. Koko maan väestönmuutosten aikasarja alkaa vuodesta 1749.

Selkeys ja eheys/yhtenäisyys

Tilastokeskuksen muissa tilastoissa pohjatietona väestön osalta käytetään väestötilaston aineistoa. Näin ollen Tilastokeskuksen eri tilastot täsmäävät väestötietojen suhteen.

THL, Terveiden ja hyvinvoinnin laitos, pitää yllä syntymärekisteriä ja julkistaa tietoja synnytyksistä, syntyneistä ja vastasyntyneistä. THL:n luvut poikkeavat Tilastokeskuksen luvuista jonkin verran. Tilastokeskuksen luvuissa on mukana lapsen syntymähetkellä vakituisesti Suomessa asuvat synnyttäjät, kun THL:n syntymärekisterissä on mukana kaikki Suomessa synnyttäneet ja heidän lapsensa.

Översikt över befolkningsförändringar 2010

I slutet av år 2010 var folkmängden i Finland 5 375 276. Folkmängden ökade under året med 23 849 personer, dvs. med 0,44 procent. Året förut ökade folkmängden med 25 113 personer.

Fruksamhet

Det föddes 60 980 barn år 2010, i fjol 60 430. Det summerade fruktsamhetstalet var 1,87, vilket är litet högre som året förut. Senast fruktsamheten var högre än år 2010 var år 1969, då det summerade fruktsamhetstalet var 1,94. Under de senaste cirka 20 åren har det summerade fruktsamhetstalet varit som lägst år 1987, då det var 1,59. Ur europeisk synvinkel är fruktsamheten rätt hög i Finland. Av länderna inom Europeiska unionen har bara Frankrike, Irland, Britannien, Sverige och Danmark högre fruktsamhet än Finland. Av de nordiska länderna är den summerade fruktsamheten störst på Island (2,20) år 2010. I Sverige det summerade fruktsamhetstalet var 1,98, i Norge 1,95 och i Danmark 1,88.

Dödlighet

År 2010 avled 50 887 personer, föregående år 49 883. Mot bakgrunden av dödligheten år 2009 är den förväntade livslängden 76,2 år för män och 83,2 år för kvinnor. Den förväntade livslängden steg med 0,2 år för män och för kvinnor med 0,1 år. Under de senaste 20 åren har det förväntade antal levnadsår förlängts med 5,8 år bland män och 4,3 år bland kvinnor. Ur europeisk synvinkel är dödligheten bland de finländska kvinnorna låg, då de nya EU-länderna också beaktas. Tack vare den mycket höga dödligheten bland männen i de nya länderna är männen också i en genomsnittsgrupp.

Spädbarnsdödligheten var 2,3 promille, som är lägst tal någonsin. Spädbarnsdödligheten har sjunkit från året 2004. Av länderna inom Europeiska unionen är Finlands tal lägst och i hela Europa endast på Island (2,2) är det lägre än i Finland år 2010.

Omflyttning

Från utlandet flyttade 25 636 personer till Finland, 1 063 färre än föregående år. Från Finland flyttade 11 905 utomlands, 246 färre än år 2009.

Figur 1.
Levande födda och döda 1971–2010

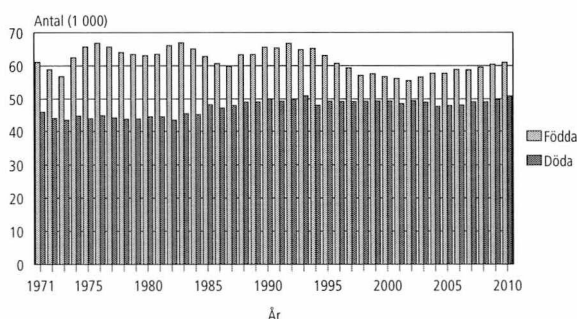

Figur 2.
Immigrationen, emigrationen och nettoimmigrationen 1971–2010

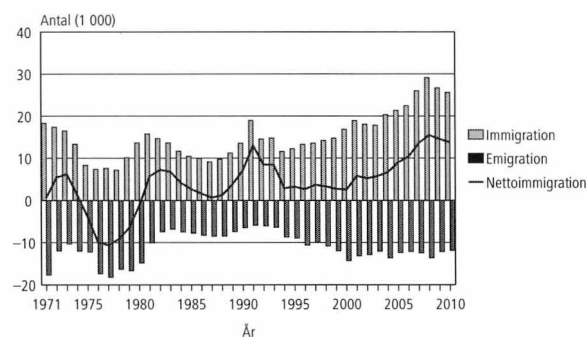

Figur 3.
Födelseöverskottet, nettoimmigrationen och folkköningen 1971–2010

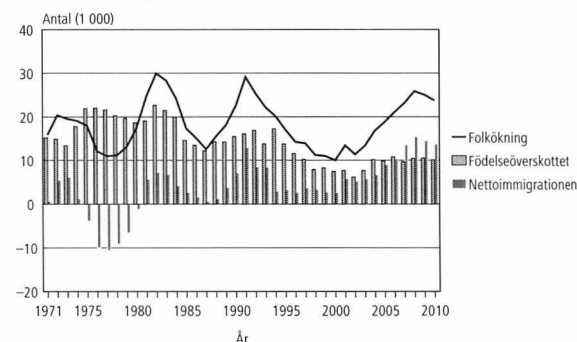

Nettoinflyttningen minskade med 817 personer till 13 731 personer.

År 2010 flyttade 270 688 personer från en kommun till en annan. Detta var 7 042 flyttningar färre än året innan.

Ingångna äktenskap och äktenskapsskillnader

Det ingicks 29 952 äktenskap år 2010, 116 färre än föregående år. Giftermålstalet, dvs. kvinnor som ingått äktenskap per 1000 icke-gifta kvinnor som fyllt 15 år var 23,2, föregående år 23,3. Vid utgången av år 2010 fanns det 1 455 000 familjer, 4 600 mer än året förut. Av dessa byggde 21,6

Figur 4. Giftermålstal 1989–2010 efter språk: 20–59 åriga kvinnor ¹⁾

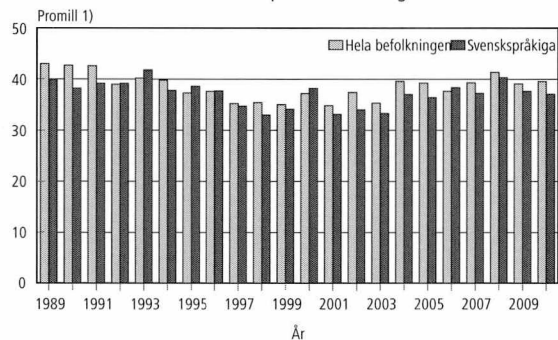

1) 20–59-åriga kvinnor som ingått äktenskap på tusen av motsvarande medelfolkmängden icke gifta

Figur 5. Frånskilda 1989–2010 efter språk på tusen medelfolkmängden gifta: 20–59 åriga kvinnor

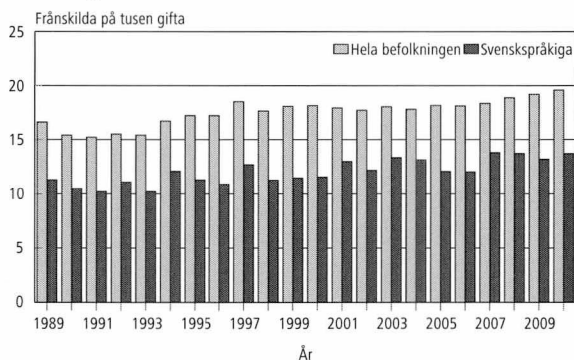

Figur 6. Summerad fruktsamhet efter moderns språk 1987–2010

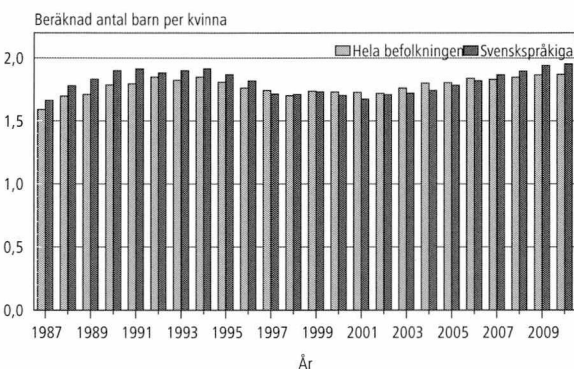

procent på samboförhållanden, liten högre andel som föregående år. Det fanns 313 300 samboende par, föregående år 310 700.

År 2010 tog 13 619 par ut äktenskapsskillnad, 92 mer som året förut. Under de senaste 17 år har antalet äktenskapsskillnader varierat mellan 13 000 och 14 000. Äktenskapsskillnadstalet, dvs. antalet frånskilda kvinnor per 1 000 gifta kvinnor var 13,6, litet högre än föregående år.

Figur 7. Dödligheten bland 35–64-åringar efter språk 1980–2010 ¹⁾

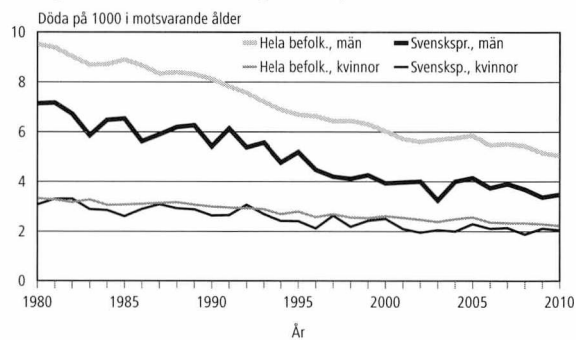

1) Ålderstandardiserad efter 1990 års befolkning

Figur 8. Dödligheten bland 65–84-åringar efter språk 1980–2010 ¹⁾

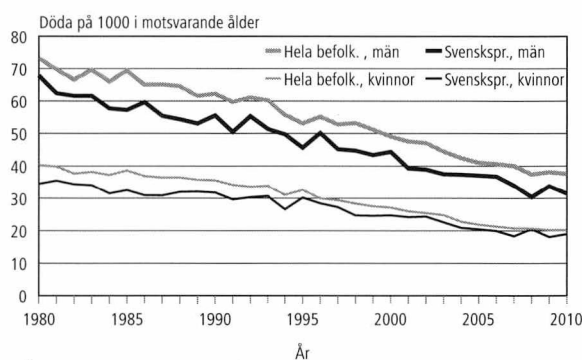

1) Ålderstandardiserad efter 1990 års befolkning

Figur 9. Omflyttning mellan kommuner på tusen medelfolkmängden 1991–2010: 20–39 åringar

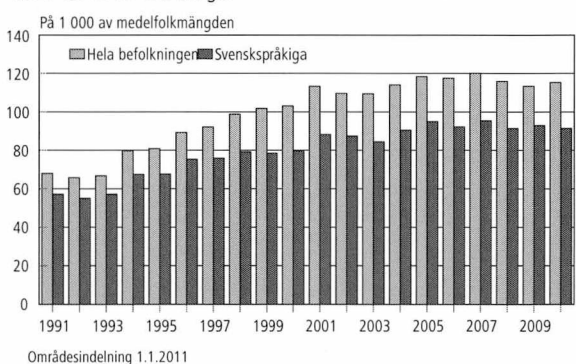

Befolkningsförändringar, hela landet – kvalitetsbeskrivning

Relevans av statistikuppgifterna

Befolkningsstatistiken i Finland baserar sig på uppgifterna i Befolkningsregistercentralens och magistraternas befolkningsdatasystem. Systemet uppdateras fortlöpande med uppgifter som de lokala registermyndigheterna lämnar om befolkningsförändringar. Fr.o.m. år 1975 har Statistikcentralen fått befolkningsuppgifterna från Befolkningsregistercentralen.

Den senaste mantalsskrivningen i Finland verkställdes 1.1.1989. Därefter har befolkningsdatasystemet uppdaterats med ändringsanmälningar. Befolkningsdata-lagen fastställer de uppgifter som skall registreras i befolkningsdatasystemet (11.6.1993/507). Meddelanden om befolkningsförändringar för det år som gått inväntas fram till den sista januari följande år (18 § i lag om ändring av befolkningsdatalagen 24.11.1995)

Statistikcentralen har till uppgift att utarbeta statistik och göra utredningar som gäller samhällsförhållandena (Lag om Statistikcentralen 24.1.1992/48). Till dessa hör också befolkningsstatistik. Statistikcentralens arbetsordning fastställer att enheten för individstatistik gör upp befolkningsstatistiken (Statistikcentralens arbetsordning, TK-00-1449-11).

Enligt lagen om hemkommun antecknas en persons hemkommun och bostadsort i befolkningsdatasystemet. Hemkommunen är den kommun där en person bor eller den kommun han på grund av boende, familjeförhållanden, utkomst eller andra motsvarande omständigheter betraktar som sin hemkommun eller den kommun dit han på grund av omständigheterna ovan är fast anknuten (lagen om hemkommun 201/1994). I befolkningsdatasystemet uppdelas befolkningen på närvarande och frånvarande befolkning. Alla som är stadigvarande bosatta i landet hör till den närvarande befolkningen. De är antingen finska medborgare eller utlänningar. Till den frånvarande befolkningen förs finska medborgare som vid flyttningen meddelat att de stannar utomlands minst ett år. Ett undantag är de finska medborgare som är diplomater, verksamma i utvecklingssamarbete e.d. (lagen om hemkommun 201/1994). Då statistiken över befolkningsförändringar görs upp beaktas bara förändringar i den närvarande befolkningen. En person som flyttat till Finland tas med i befolkningsstatistiken, om den bostadsort han i flyttningsanmälan uppgivit som hemort senare godkänns som stadigvarande bostadsort.

Begrepp och definitioner

Adoptioner

Bland finskfödda barn som adopterats under åren 1987-93 upptar befolkningsstatistiken också förändringar i arvsordningen, även om dessa inte innebär någon egentlig adoption. Från och med statistiken för år 1994 upptas bara egentlig adoption som adoption. Adoption beaktas i statistiken också då den adopterande föräldern eller de adopterande föräldrarna är fast bosatta i Finland men den person som adopteras är fast bosatt utomlands.

I lagen om registrerat partnerskap (950/9.11.2001) godkändes en lagändring i maj 2009. Enligt den får en partner i ett registrerat partnerskap adoptera sin partners barn. Lagändringen trädde i kraft den 1 september 2009 (391/2009).

Befolkning

Den i landet bosatta befolkningen 31.12 framgår av befolkningsdatasystemet. Befolkningspublikationerna bygger på statistiken över den i landet bosatta befolkningen. I områdesindelningen använder man en indelning enligt situationen den första dagen följande år. Områdesindelningen för denna statistik följer således situationen 1.1.2010. I början av år 2010 fanns det 342 kommuner i Finland och i början av år 2011 totalt 336 kommuner.

Förändringar i folkmängden är folkökning sammanräknad med korrigerad för folkmängden. Korrigeringarna är till största delen rättelser i efterhand på misstag som begåtts i behandlingen av flyttanmälningar. **Folkökning** är summan av födelseöverskott och nettoinvandring. **Födelseöverskott**, dvs. den naturliga folkökningen, avser skillnaden mellan levande födda och döda.

Medelfolkmängden är medeltalet av folkmängden under två på varandra följande år. Medelfolkmängden för år Y är till exempelvis medeltalet av folkmängden åren Y-1 och Y. Då ett relationstal beräknas för något fenomen under statistikåret relateras antalet fall av det aktuella fenomenet i allmänhet till medelfolkmängden för den befolkning eller befolkningsdel som utsetts för fenomenet. Dessa tal, som beskriver befolkningsmässiga fenomen anges i allmänhet i promille, vilket innebär att resultatet av den ovan nämnda divisionen multipliceras med tusen. Av denna anledning kan det längre fram i texten

stå att något fenomen, som beskrivs med befolkningsmässiga relationstal, förekommer "per 1000 personer i medelfolkmängden".

Civilstånd

Uppgift om civilstånd erhålls ur Befolkningsregistercentralens befolkningsdatasystem. Med civilstånd avses en persons ställning i enlighet med äktenskapslagen (234/29) och laget om registrerat partnerskap (9.11.2001/950). Märkas bör att samboende inte är ett civilstånd. Representanter för alla civilstånd kan vara samboende, också personer som fortfarande officiellt är gifta.

De nuvarande stadgandena om äktenskapsskillnad omfattar inte längre begreppet hemskillnad. Personer som med stöd av de gamla stadgandena om äktenskapsskillnad dömts till hemskillnad före 1.1.1988 och som fortfarande lever i hemskillnad betraktas i statistiken som gifta.

Därför att ett par där båda är av samma kön har sedan 1.3.2002 fått registrera sitt partnerskap i Finland, har man gjort tilläggen till civilståndindelningen. Indelningen är följande: **ogift, gift, frånskild, änka eller änkling, i registrerat partnerskap, frånskild från registrerat partnerskap, änka eller änkling efter registrerat partnerskap.**

Dödsfall

Dödsfall skall ofördröjligen anmälas hos läkare eller polisen. Verksamheten för hälso- och sjukvård eller läkare bör lämna uppgift om dödsfall till befolkningsdatasystemet (Lag 858/1997). Läkare utfärdar dödsattest över avlidna. I undantagsfall kan polisen eller länsstyrelsen utfärda dödsredogörelse, varefter uppgift om dödsfall kan lämnas till magistraten, som för uppgifterna till befolkningsdatasystemet.

Dödsattesten eller –redogörelsen bör levereras till länsstyrelsen, där den granskas och därefter skickas till Statistikcentralen. Granskningen utförs av en rättsläkare eller läkare med viss utbildning (Förordningarna 948/1973 och 99/1998). Dödsorsaksstatistiken görs upp på basis av dödsattester och statistiken ges ut i en egen serie. Antalet döda i befolkningsstatistiken avviker något från antalet döda i statistiken över dödsorsaker. Den statistiken uppgörs på basis av dödsattester.

Till de döda har fr.o.m. år 2005 räknats också de som förklarats döda, när den nya lagen om dödförklaring (127/2005) gjorde att dödförklaringsprocessen i vissa situationer kunde genomföras mycket snabbare än tidigare. Det är möjligt att ansöka om dödförklaring genast efter ett försvinnande, om personen vid försvinnandet varit med i

en olycka som orsakat omedelbar livsfara. Dödförklaring av en försvunnen person kan också sökas efter en väntetid, vars längd varierar från ett till fem år beroende på situationen. Väntetiden räknas från det datum då personen veterligen senast var vid liv. Dödförklaringen skall ansökas vid den domstol inom vars område den försvunna persons sista hemkommun var belägen. Domstolen beslutar också om dödförklaring och det datum då den försvunna personen anses ha avlidit. Domstolen för in uppgifterna om dödförklaringen i befolkningsdatasystemet, där Statistikcentralen har tillgång till dem.

I statistiken förs döda under det första levnadsåret, dvs. **spädbarnsdödligheten**, till en egen grupp. Med **perinatal dödlighet** avses antalet dödfödda och antalet nyfödda som dött under den första levnadsveckan per 1000 födda. **Det allmänna dödlighetstalet** avser antalet döda per 1000 personer i hela befolkningens medelfolkmängd. **Dödlighetstalet efter åldersgrupp** avser antalet döda i en viss åldersgrupp per tusen personer av medelfolkmängden i samma åldersgrupp. Dödsrisken i åldern x avser sannolikheten för en person i åldern x att dö under levnadsåret x.

Flyttning inom kommunen

Statistikcentralen får uppgifter om de ändringar i hemorten där den stadigvarande boningsorten förändras. Statistikcentralen klassificerar ändringarna i boningsorten som flyttningar inom kommunen och flyttningar mellan kommuner. Flyttning inom kommunen omfattar flyttningar från en lägenhet till en annan inom samma kommun. Flyttning från en fastighet till en annan inom samma kommun åtskiljs som en skild grupp. I statistiken för år 1986 och tidigare år omfattade flyttning inom kommunen bara flyttningar från en fastighet till en annan inom samma kommun.

Begreppet flyttning inom kommunen omfattade ända till år 1993 flyttning från ett privat bostadshushåll till en annan inom kommunen. Materialet för år 1994 innehåller också de flyttningar inom kommunen som sker från ett anstaltsbostadshushåll till ett privat bostadshushåll och vice versa. Till flyttningar inom kommunen förs sedan år 1994 flyttningar från situationen "icke fast bostad" till privat bostadshushåll eller vice versa. Begreppsändringarna har ökat antalet flyttningar inom kommunen med ungefär 6 procent.

Då materialet för år 1993 producerades ändrades statistikperioden från 2.1–1.1 till 1.1–31.12 på grund av motsvarande ändring i BDS. Under övergångsåret var statistikperioden ett år, på en dag när (inverkan 11 000 flyttningar inom kom-

munen och 4 500 flyttningar mellan kommuner).

Efter att lagen om hemkommun trädde i kraft har volymen av flyttningar inom kommunen och mellan kommuner ökat något år 1994 och därefter.

Fosterland

Det antecknas ett fosterland för varje person som införs i befolkningsdatasystemet. Fosterlandet fastställs enligt moderns stadigvarande hemland vid barnets födelse. Därmed är t.ex. Sovjetunionen fosterland för estniska inflyttare som är födda före Estlands självständighet. Likaså är Finland fosterland för personer som är födda inom de områden som Finland överlätit, trots att området inte längre hör till Finland. Fosterlandet fastställs enligt statsstrukturen vid tidpunkten för födelsen. Man kodar också fosterland enligt ISO 3166-standarderna.

Födda

Med **levande födda** avses nyfödda som efter födelsen andats eller visat andra tecken på liv. I statistiken över folkmängden beaktas bara levande födda barn till kvinnor som är fast bosatta i Finland.

Som **dödfödda** betraktas enligt World Health Organisation:s (WHO) definition nyfödda som väger minst 500 g, eller om födelsevikten inte kan fastställas, nyfödda som är döda vid födseln efter en graviditetstid på minst 22 veckor. WHO:s definition har tillämpats sedan år 1987. Fr.o.m. 2003 års statistik över befolkningsförändringar används samma nationella definition som i dödsorsaksstatistiken: dödfödda är nyfödda som väger minst 500 g, eller nyfödda som är döda vid födseln efter en graviditetstid på minst 22 veckor.

I fråga om **familjeställning** särskiljs barn som fötts inom och utom äktenskap. Barn som föds inom äktenskapet har äktenskaplig börd. Även en änka kan föda barn med äktenskaplig börd om graviditeten börjat under den tid äktenskapet varat. Barn som föds utom äktenskapet är utom-äktenskapliga. I statistiken betraktas även de fall som utomäktenskapliga där modern efter barnets födelse ingår äktenskap med barnets far. Enligt lag erhåller dessa barn äktenskaplig börd efter det att föräldrarna ingått äktenskap med varandra. I denna publikation över befolkningsförändringar anges barnets familjeställning i regel enligt moderns civilstånd, dvs. enligt om modern var gift eller inte. Till kvinnor som blivit mödrar, men inte varit gifta vid barnets födelse räknas ogifta, änkor, frånskilda, änkor efter registrerat partnerskap,

frånskilda från registrerat partnerskap och kvinnor i registrerat partnerskap.

Barnens ordningsnummer räknas på två sätt. Å ena sidan beaktas alla levande födda barn som modern fött, å andra sidan alla levande födda barn i det äktenskap som är i kraft.

En verksamhetsenhet inom hälso- och sjukvården skall anmäla levande födda barn till befolkningsdatasystemet eller till magistraten i moderns hemkommun, som för in uppgiften i befolkningsdatasystemet. I undantagsfall görs anmälan till magistraten på barnets födelseort. (Kapitel I a Befolkningsdataförordningen 886/1993)

Befolkningsregisterföraren skall sköta om att barnet inom två månader efter födelsen anmäls till befolkningsdatasystemet. Registrering i den evangelisk-lutherska kyrkan eller det ortodoxa kyrkosamfundet förutsätter dop. Om föräldrarna hör till olika församlingar följer barnet vanligen modern. Enligt religionsfrihetslagen (767/1969) skall barnet införas i samma register som modern om föräldrarna hör till olika trossamfund och om inte annat har överenskommit.

Befolkningsregistercentralen ger barnet en personbeteckning i samband med registreringsanmälan. Befolkningsregistercentralen samlar inte in uppgifter om dödfödda. Uppgifter om dessa fås på basis av de intyg angående dödfödda som utfärdas av läkare. Intyget sänds av verksamhetsenheten för hälso- och sjukvård eller resp. läkare till Institutet för Hälsa och Vålfärden, som vidarebefordrar intyget till Statistikcentralen. (Förordningen 948/1973 och lagen 459/1973)

Antalet dödfödda i statistiken över befolkningsförändringar kan avvika från antalet dödfödda i statistiken över dödsorsaker. Vi väntar kortare tid på uppgifterna om dödfödda då det gäller statistiken över befolkningsförändringar än då det gäller statistiken över dödsorsaker.

Det allmänna födelsetalet avser antalet levande födda per tusen personer i hela befolkningens medelfolkmängd. **Andelen dödfödda** avser antalet dödfödda barn per tusen levande- och dödfödda. **Det allmänna fruktsamhetstalet** avser antalet levande födda barn per tusen kvinnor i åldern 15-49 år i medelfolkmängden. **Fruksamhetstalet per åldersgrupp** avser antalet levandefödda barn som fötts av kvinnorna i en viss åldersgrupp per tusen kvinnor i medelfolkmängden i samma åldersgrupp. Enligt samma princip räknas **det äktenskapliga eller utomäktenskapliga fruktsamhetstalet efter åldersgrupp**. Det äktenskapliga fruktsamhetstalet räknas per gifta kvinnor och det utomäktenskapliga fruktsamhetstalet per icke-gifta kvinnor. **Det totala fruktsamhetstalet** erhålls genom att sammanräkna de fruktsamhetstal som räknats för ett åldersår. Ta-

let avser det uppskattade antal barn som kvinnan föder om fruktsamhetstalet för det aktuella året är oförändrat under kvinnans hela fruktsamhetsperiod och under förutsättningen att kvinnan i fråga inte avlider innan perioden är slut. Med befolkningens reproduktion avses att generationen byts. Reproduktionen mäts med **bruttoreproduktionstalet eller nettoproduktionstalet**, som i allmänhet anger storleksrelationen mellan dottergenerationen och mödragegenerationen. Då nettoproduktionstalet räknas beaktas fruktsamheten och dödligheten före den fruktsamma ålderns slut i mödragegenerationen. I bruttoreproduktionstalet beaktas denna dödlighet inte. Om nettoproduktionstalet är under ett räknat per kvinna, är dottergenerationen mindre än mödragegenerationen och mödragegenerationen har inte reproducerats.

Ingångna äktenskap

Med ingångna äktenskap avses, om inte annat anges, äktenskap som ingåtts av kvinnor som är fast bosatta i Finland. Antalet män och kvinnor som ingått äktenskap är inte samma, då antalet äktenskap mellan en kvinna som är fast bosatt i Finland och en man som är fast bosatt utomlands inte är lika med antalet äktenskap mellan en man som är fast bosatt i Finland och en kvinna som är fast bosatt utomlands. Nyckeltalen nedan kan räknas både för kvinnor och män, även om de definierats bara för kvinnor.

I tabellerna presenteras relationstal som beskriver giftermål. Vissa relationstal saknar etablerade namn. I fotnoterna till tabellerna anges med vilken delbefolknings medelfolkmängd antalet fall vid var tidpunkt har dividerats. Nedan definieras bara de relationstal som förekommer i tabellerna och som har etablerade namn. **Det allmänna giftermålstalet** avser antalet kvinnor som ingått äktenskap per 1000 personer i hela befolkningens medelfolkmängd. **Giftermålstalet efter åldersgrupp** avser antalet kvinnor i en viss åldersgrupp som ingått äktenskap per 1000 icke-gifta kvinnor och kvinnor i icke-registrerat partnerskap i medelfolkmängden i den aktuella åldersgruppen. Med allmän omgiftetal avses antalet kvinnor som ingått ett andra eller senare äktenskap per 1000 tidigare gifta kvinnor i medelfolkmängden. **Omgiftetalet efter åldersgrupp** räknas enligt samma princip som giftermålstalet efter åldersgrupp.

Totalindexet för giftermål beskriver hur stor andel av alla kvinnor (vanligen per 100 eller 1000 personer) som ingår äktenskap under förutsättningen att ingen av dem avlider och att giftermålstalet efter åldersgrupp det aktuella året är i kraft hela den tid kvinnorna i fråga hör till äl-

dersgruppen 15–49 år. Indexet beräknas genom att giftermålstalet efter åldersgrupp för det första äktenskapet i hela åldersintervallet summeras. Till skillnad från definitionen ovan räknas det åldersbestämda giftermålsfrekvens här genom att antalet kvinnor som ingått äktenskap ställs i relation till det totala antalet kvinnor i åldersgruppen.

In- och utvandring

En person som flyttat till Finland och tänker uppehålla sig här kontinuerligt över ett år eller har uppehållit här över tre månader, bör anmäla sin flyttning till magistraten på boningsorten (Befolkningsdatalagen 507/1993). Om andra än finländska medborgares vistelse stadgas i utlänningslagen (301/2004). Om personen avser att bli stadigvarande bosatt i Finland skall han/hon uppfylla de förutsättningar som krävs för vistelsen (EU-medborgare) eller ha ett gällande uppehållstillstånd för minst ett års vistelse. Då bestäms hans hemkommun i allmänhet på samma grunder som i fråga om finländare (lagen om hemkommun 201/1994). Magistraten vidarebefordrar informationen till befolkningsdatasystemet.

Personer som flyttar ut ur landet bör göra flyttningsanmälan på samma sätt som personer som flyttar i Finland (Förordningen om hemkommun 1994). Som utvandrare betraktas personer som uppger att de har för avsikt att stanna utomlands över ett år. Ett undantag är finska medborgare som är diplomater, personer som arbetar inom utvecklingssamarbete m.m. (lagen om hemkommun 201/1994). Enligt ett avtal mellan de nordiska länderna betraktas tillfällig vistelse på mindre än sex månader inte som flyttning. (Gällande ratifiering av det nordiska avtalet om befolkningsregister se 851/1990, Fördr. serie 49 och förordningen om hemkommun 351/1994.)

När en person flyttar från ett nordiskt land till ett annat bör han från utflyttningslandets lokala befolkningsregister få ett internordiskt flyttningsbetyg, som han bör vidarebefordra till inflyttningslandets lokala befolkningsregister (Förordningen om hemkommun 351/1994, 851/1990, Fördr. serie 49). Det lokala befolkningsregistret i inflyttningslandet återsänder flyttningsbeviset till utflyttningsregistret. Såsom flyttningsdag antecknas den dag då personen har upptagits i inflyttningslandets lokala befolkningsregister.

Inrikes omflyttning

Den som byter hemort skall senast inom en vecka efter flyttningen ange en flyttningsanmälan för sig och för de familjemedlemmar som flyttar tillsam-

mans med honom. Flyttningsanmälan skall ges till magistraten på den nya hemorten. Flyttningen uppges som tillfällig eller varaktig. Magistraten avgör om det gäller en tillfällig eller varaktig ändring i hemorten. Studerandes flyttningar till studieorten har också kunnat betraktas som varaktiga flyttningar fr.o.m. 1.6.1994, då lagen om hemkommun (201/1994) trädde i kraft. Uppgifterna om byte av bostad och hemort vidarebefordras till befolkningsdatasystemet i maskinläsbar form. Magistraten på den nya boningsorten meddelar magistraten på den gamla boningsorten om ändringen (Befolkningsdatalagen 507/1993 samt ändring 202/1994; lagen om hemkommun 201/1994; förordningen om hemkommun 351/1994).

Ett stadsområde omfattar urbana kommuner och eventuellt ett antal omringande kommuner, kranskommuner. En kommun har definierats som en kranskommun, om mer än 26 procent av de sysselsatta i kommunen år 1997 pendlade till centrum.

Inverkan av inkorporeringar har inte beaktats i statistiken över års 1990-99 flyttningsvolym, eftersom de inkorporerade kommunernas sammanräknade uppgifter representerar den inkorporerade kommunens uppgifter för åren före inkorporeringsåret. Inverkan av ändringen av statistikperioden beskrivs nedan i samband med begreppet för flyttning inom kommunen.

Benägenheten till omflyttning eller omflyttningsfrekvensen avser antalet omflyttare per 1000 personer i medelfolkmängden inom utflyttningsområdet. På motsvarande sätt är flyttningsbenägenheten i en viss åldersgrupp antalet omflyttare i åldersgruppen i fråga per 1000 personer i medelfolkmängden i åldersgruppen.

Nationalitet

Med nationalitet avses en persons medborgarskap i ett visst land. Vanligen är nationaliteten något man får vid födseln, men den kan ändras vid flyttning till ett annat land. En person kan också vara medborgare i flera länder (se Medborgarskapslagen 359/2003). Om en person är medborgare i två länder, av vilka det ena är Finland, ingår han/hon i statistiken som finsk medborgare. Om en utländsk medborgare som bor i Finland har medborgarskap i flera andra länder, ingår han/hon i statistiken som medborgare i det land som utfärdat det pass på vilket han/hon kommit till Finland. I statistiken över erhållande av medborgarskap ingår alla som fått finskt medborgarskap antingen genom ansöknings- eller anmälningsförfarande.

Man kodar medborgarskap enligt ISO 3166-standarden.

Registrerat partnerskap

Ett registrerat partnerskap mellan två personer av samma kön vilka vardera fyllt 18 år är ett registrerat partnerskap (Lag om registrerat partnerskap 9.11.2001/950). Ett partnerskap registreras av en myndighet som har rätt att förrätta borgerlig vigsel. Ett registrerat partnerskap upplöses då den ena parten i partnerskaper avlider eller dödförklaras eller genom domstolsbeslut.

Språk

I statistiken grundar sig språkindelningen på de uppgifter om modersmål som erhålls ur befolkningsdatasystemet. Då föräldrarna uppger ett nyfött barns namn till registret uppger de samtidigt barnets språk. Uppgiften om språk kvarstår oförändrad i registret om den inte ändras separat. Under år 1999 övergick Befolkningsregistercentralen till att koda språk enligt ISO 639-1 -standarden. Statistikcentralen får nu språken färdigt kodade och de icke-kodade språken i klartext. Tidigare kodades alla språk i Statistikcentralen utgående från namnen i klartext och språket gavs en kod om det i Finland talats av omkring 15 personer.

Statistisk kommungruppering

I Statistikcentralen utvecklade statistisk kommungruppering har varit i bruk sedan år 1989. Indelningen gör en bättre åtskillnad mellan städer och landsbygd än den administrativa indelningen i städer och övriga kommuner. I den kommunindelningen har kommunerna grupperats i tre grupper på basis av tätortsbefolkningens andel och folkmängden i den största tätorten: **urbana kommuner, tätortskommuner, landsbygdskommuner.**

Till urbana kommuner förs de kommuner i vilka minst 90 procent av befolkningen bor i tätorter eller där folkmängden i den största tätorten är minst 15 000.

Tätortskommuner är däremot de kommuner i vilka minst 60 procent, men under 90 procent av befolkningen bor i tätorter och där folkmängden i den största tätorten är minst 4 000 men under 15 000.

Till landsbygdskommuner förs de kommuner där mindre än 60 procent av befolkningen bor i tätorter och där folkmängden i den största tätorten är under 15 000 och de kommuner där minst 60 procent, men under 90 procent av befolkningen bor i tätorter och där folkmängden i den största tätorten är under 4 000.

En förteckning över kommunerna grupperade enligt tätortsgränserna och kommunformerna och förändringar i dessa ingår från och med 1997 i Statistikcentralens publikation *Kommuner och*

kommunbaserade indelningar. Gruppering har daterats varje femte år och har ny daterats enligt 2005 års uppgifter.

Utbildningsnivå

Uppgifter om utbildning grundar sig på Statistikcentralens examensregister. Utbildningsklassificeringen har reviderats år 1997. På grund av revideringen är uppgifterna för olika år inte längre jämförbara sinsemellan. Examina har klassificerats efter utbildningsklassificeringen för statistikåret. I statistiken över befolkningsförändringar används sex utbildningsnivåer: grundnivå, mellannivå, lägsta högre nivå, lägre högskolenivå, högre högskolenivå och forskarutbildningsnivå. Utbildningsnivån mäts enligt utbildningstid.

Personer som avlagt examen på grundnivå har högst 9 års utbildning. Det är frågan om t.ex. folk-, mellan- och grundskoleexamina. Personer som avlagt examen på mellannivå har 11–12 års utbildning. Utbildning av det här slaget är t.ex. studentexamen, yrkesinriktade examina på 1–3 år och yrkesexamina. Utbildning på lägsta högre nivå tar 2–3 år efter mellannivån. Det är fråga om t.ex. tekniker-, merkonom- och sjukskötarexamina, som inte är yrkeshögskoleexamina. Slutförd utbildning på lägre högskolenivå kräver 3–4 år studier på heltid efter mellannivån. Till utbildning på lägre högskolenivå räknas t. ex. yrkeshögskoleexamina och lägre högskoleexamina. Examen på högre högskolenivå kräver i regel 5–6 års studier på heltid efter mellannivån. Till utbildning på högre högskolenivå räknas t.ex. magisterexamina och specialiseringsexamina för läkare. Examen på forskarutbildningsnivå kräver självständigt och publiceringsdugligt forskningsarbete eller avhandling. Examina är vetenskapliga licentiat- eller doktorsexamina.

Ålder

Uppgifterna om ålder avser åldern på händelsedagen. Medelåldern är summan av åldern vid händelsetidpunkten för alla personer som upplevt händelsen i fråga dividerad med antalet personer. Eftersom åldern avser det antal år en person fyllt vid händelsedagen är åldern inte exakt. Av denna anledning utgår beräkningarna av medelålder från antagandet att alla personer i medeltal är $x+0,5$ år vid händelsetidpunkten.

Äktenskapsskillnader

Statistiken över äktenskapsskillnader grundar sig på uppgifter om beviljade äktenskapsskillnader

som domstolar sänder till befolkningsdatasystemet. I statistiken har även de fall medtagits där en person som varaktigt är bosatt i Finland beviljats äktenskapsskillnad av en utländsk domstol. Om äktenskapsskillnaden beviljats utomlands, bör en utredning ges till registerföraren för registrering av äktenskapsskillnaden. Undantag utgörs av de äktenskapsskillnader som beviljats finska medborgare i Sverige och som registerförare i Sverige meddelar direkt till registerföraren i Finland.

Äktenskapsskillnad som utomlands beviljats en finsk medborgare kräver i allmänhet bekräftelse av Helsingfors hovrätt före registreringen. Utan bekräftelse kan man registrera beslut om äktenskapsskillnad som givits i de nordiska länderna och EU-länderna 1.3.2001 eller därefter.

Sedan 1980 avser äktenskapsskillnad, om inte annat anges, äktenskapsskillnader som beviljats kvinnor som är fast bosatta i Finland.

Lagen om ändring av äktenskapslagen (411/1987) trädde i kraft 1.1.1988. Den nya lagen gjorde det lättare att få äktenskapsskillnad. Antalet äktenskapsskillnader ökade mot slutet av år 1988, då de första äktenskapsskillnaderna enligt den nya lagen var möjliga (ett halvt års betänketid).

Äktenskapslagen innehåller inte längre stadganden om "återgång av äktenskap" eller om "annullering av äktenskap". Före den lag som trädde i kraft år 1988 upptogs dessa som egna klasser, nu ingår de i äktenskapsskillnaderna.

Nyckeltalen nedan kan räknas både för kvinnor och män, även om de definierats bara för kvinnor.

I tabellerna presenteras relationstal som beskriver äktenskapsskillnader. Vissa relationstal saknar etablerade namn. I fotnoterna till tabellerna anges med vilken delbefolknings medelfolkmängd antalet fall vid var tidpunkt har dividerats. Nedan definieras bara de relationstal som förekommer i tabellerna och som har etablerade namn. **Med allmän skilsmäsofrekvens** avses antalet äktenskapsskillnader per 1 000 personer i hela befolkningens medelfolkmängd. **Skilsmäsofrekvensen efter åldersgrupp** avser antalet kvinnor i en viss åldersgrupp som skilt sig per 1000 gifta kvinnor i medelfolkmängden i den aktuella åldersgruppen. **Totalindexet för äktenskapsskillnader** är nyckeltalet för äktenskapsskillnader under ett år. Äktenskap av olika ålder som slutar i äktenskapsskillnad ställs i relation till alla äktenskap som ingåtts under samma år. Av de par som skiljde sig år 2008 ställs t. ex. antalet par som varit gifta i 30 år i relation till antalet par som gift sig år 1978. På motsvarande sätt ställs antalet

par som varit gifta i 29 år i relation till antalet par som gift sig år 1979 osv. På detta sätt får man fram hur många procent av äktenskap i olika ålder som slutat i äktenskapsskillnad. Summan av dessa är totalindexet för äktenskapsskillnad om den benägenhet att skilja sig som gäller beräkningsåret var oförändrad hela äktenskapets lopp (Recent demographic developments in Europe, Council of Europe 1991). Man kan påvisa att talet kan få större värden än 100. Sålunda anger det inte sannolikheten att skiljas.

Metodbeskrivning

Befolkningsstatistiken i Finland baserar sig på uppgifterna i Befolkningsregistercentralens befolkningsdatasystem. De lokala registermyndigheterna uppdaterar fortlöpande systemet med uppgifter som de får från den evangelisk-lutherska kyrkans samt det ortodoxa kyrkosamfundets församlingar och personer, som har erfårit befolkningsförändringar. Sjukhus sänder uppgifter om födelser och dödsfall till upprätthållningen av befolkningsdatasystemet. Domstolar skriver in till befolkningsdatasystemet uppgifter om befolkningsförändringar som de har fattat beslut om. Ur befolkningsdatasystemet får Statistikcentralen varje vecka uppgifterna om befolkningsförändringar.

Statistikcentralen väntade på uppgifter om befolkningsförändringar år 2010 ända till utgången av januari 2011. Ett undantag är uppgifterna om dödfödda. Dem väntade vi på till slutet av august 2011. Uppgifter som lämnats efter detta ingår i materialet för år 2011. Också uppgifter som gäller åren 2006–2009, men som anmälts mellan februari 2010 och januari 2011 ingår i materialet för år 2010.

Förändringar från tidigare år som ingår i materialet för år 2010 efter typ av befolkningsförändring

Typ av befolkningsförändring	Händelseår				
	Sammanlagt	2009	2008	2007	2006
Sammanlagt	853	684	98	49	22
Levande födda	48	42	4	1	1
Döda	84	71	8	4	1
Inrikes omflyttning	119	101	11	5	2
Invandring	122	100	12	7	3
Utvandring	185	149	20	9	7
Kvinnor som ingått äktenskap	211	172	20	13	6
Kvinnor som beviljats äktenskapsskillnad	84	49	23	10	2

Felfrihet och exakthet

Befolkningsregistercentralens befolkningsdatasystem kan allmänt taget anses mycket täckande. För att en person skall få en personbeteckning måste han/hon registreras i befolkningsdatasystemet. I praktiken är det omöjligt att leva i Finland utan personbeteckning. Lagligt arbete, att öppna ett bankkonto, att sköta ärenden med myndigheter osv. förutsätter en personbeteckning. Man kan anta att det inte i Finland finns betydande antal personer med 'svart' arbete under perioder på mer än ett år och som får lön kontant. En vistelse på minst ett år är en förutsättning för registrering i befolkningen i Finland.

Befolkningsdatasystemet har upprätthållits efter indragningen av mantalsskrivningen sedan år 1989 bara på basis av anmälningar om befolkningsförändringar. Den tillförlitlighetsundersökning som gjorts om befolkningsdatasystemet beträffande adresser berättar om riktigheten av anmälningar.

Befolkningsregistercentralen beställer årligen av Statistikcentralen en urvalsundersökning om adressuppgifternas felfrihet. Omkring 11 000 personer tillfrågas om deras adress i befolkningsdatasystemet är korrekt. I undersökningen år 2010 hade 99,0 procent av de personer som besvarat rätt adress. Undersökningens bortfall var 13,4 procent. För bortfallets del försökte man kontrollera adresserna ur andra källor. Av personerna i bortfallet kunde adressen för 92,2 procent konstateras vara rätt, för 4,6 procent som felaktig och för 3,2 procent kunde uppgiften inte kontrolleras. Om man antar att alla i bortfallet som kunde inte kontrolleras har adressen fel, vore den slutliga andelen av rätta adressen 98,1 procent.

I samband med kommunalvalen avslöjar returerade anmälningar om utlänningars rösträtt i allmänhet omkring 1 000 personer, som flyttat från landet utan flyttningsanmälan och som således fortsättningsvis är statistikförda i befolkningen. Befolkningsregistercentralen avlägsnar dessa före följande årsskifte ur den i landet bosatta befolkningen i befolkningsdatasystemet.

Tidsenlighet och rättidighet

Den slutliga statistiken över befolkningsförändringarna publiceras årligen i maj-juni, med undantag av antalet dödfödda, som finns tillgängliga i september. Sedan år 1999 har man som områdesindelning använt områdesindelningen den första

dagen följande år. De kommuner som årets första dag sammanslås har redan statistikförts i statistiken för föregående års sista dag. Uppgiften om de sammanslagna kommunernas befolkningsförändringar före sammanslagningen finns tillgängliga fr.o.m. år 2003.

Preliminära uppgifter om befolkningen kommunvis finns tillgängliga månatligen.

Tillgänglighet och transparens

Statistikcentralen ger bl.a. ut följande befolkningsstatistik:

I serien *Befolkning*

Årsstatistik

- Befolkningsförändringar, hela landet
- Befolkningsförändringar kommunvis
- Befolkningens sammansättning
- Familjer
- Ulkomaalaiset ja siirtolaisuus (utlänningar och migration)

Månadsstatistik

- Förhandsuppgifter om befolkningen

Med tre års intervaller

- Befolkningsprognos kommunvis

I serien *Hälsa*

- Dödsorsaker, årsstatistik

Befolkningsstatistik publiceras också i Statistisk årsbok för Finland.

Primäruppgifter om befolkningen finnstillgängliga i elektronisk form kommunvis eller med en större områdesindelning i Statistikcentralens avgiftsfria Statistiska databasen (StatFin statistiktjänst) under adress: <http://tilastokeskus.fi/tup/tilastotietokannat>

Allmänna uppgifter och långa tidsserier beträffande hela landets befolkning finns på ingångssidan till befolkningsstatistik under adress: <http://tilastokeskus.fi/til/vrm.html>

Mera specificerade uppgifter om befolkningen, bl.a. efter kommunens delområde, finns under den avgiftsbelagda elektroniska informationstjänsten. Informationstjänsten Altika har också kommunvisa uppgifter om befolkningen från och med år 1975. Mera information om Statistikcentralens avgiftsbelagda tjänster finns under adress: <http://www.stat.fi/tup/tilastotietokannat/index.html>

Jämförbarhet

Jämförbara regionala tidsserier för befolkningsförändringar finns tillgängliga fr.o.m. år 1987. I tabellerna anges alltid vilken områdesindelning som använts.

Uppgifter om de befolkningsförändringar som gäller antalet födda, döda och ingångna äktenskap fås fr.o.m. år 1749. Från och med år 1773 finns det uppgifter om barnaföderskornas ålder i femårsklasser och från 1936 om alla födda barn efter moderns ålder. I och med statistikreformen år 1877 började man samla in uppgifter om döda efter ålder i ettårsklasser, vilket gjorde det möjligt att börja räkna exakta tabeller över dödlighet och levnadsår fr.o.m. 1880-talet. Tack vare statistikreformen började man också varje år samla in uppgifter om omflyttning och skilsmässor.

Statistikföringen över den migration som baserar sig på passförteckningar började år 1900 och fortsatte till 1984. Från och med år 1945 finns sifferuppgifter om den totala migrationen mellan Finland och utlandet. Uppgifterna har erhållits från andra länders statistikmaterial. Statistiken över flyttningsrörelsen mellan de nordiska länderna förbättrades år 1969, när det s.k. internordiska flyttningsbeviset togs i bruk i folkbokföringen i Norden. Statistikföringen av flyttningsrörelsen från Finland till länder utanför Norden har ytterligare förbättrats sedan år 1985, då emigranterna blev anmälningsskyldiga.

Årliga uppgifter om befolkningen kommunvis finns tillgängliga i informationstjänsten Altika sedan år 1975. Tidsserier för befolkningsuppgifter i den avgiftsfria informationstjänsten "Väestö" börjar från år 1980 och 1987. Tidserien för hela landet gällande befolkningsförändringar börjar från år 1749.

Tydlighet och konsistens

I Statistikcentralens övriga statistik används befolkningsstatistikens material som primäruppgifter i fråga om befolkningen. Således stämmer Statistikcentralens statistik överens med varandra när det gäller uppgifter om befolkning.

THL, Institutet för hälsa och välfärden, för ett födelseregister och publicerar uppgifter om antalet förlossningar, födda barn och nyfödda barn. Institutets siffror avviker i någon mån från Statistikcentralens siffror. Statistikcentralens siffror omfattar föderskor som stadigvarande bor i Finland vid barnets födelse, medan institutets födelseregister omfattar alla som fött i Finland och deras barn.

Summary of vital statistics in 2010

At the end of 2010, the population of Finland totalled 5,375,276. This represents an increase of 23,849 persons, i.e. 0.44 per cent, from 2009. In the previous year, population growth was 25,113 persons.

Births

In 2010, 60,980 births occurred, on the year before 60,430. The total fertility rate was 1.87, which is a slightly higher rate than one year before. The birth rate was last higher than in 2010 in 1969 when the total fertility rate was 1.94. During the last 20 years the total fertility rate was at its lowest in 1987, when it was 1.59. Finland has a fairly high birth rate by European comparison. Of the EU countries, only France, Ireland, United Kingdom, Sweden and Denmark have higher fertility than Finland. Among Nordic countries Iceland has the highest total fertility rate (2.20) in 2010. In Sweden the birth rate is 1.98, in Norway 1.95 and in Denmark 1.88.

Deaths

The number of deaths totalled 50,887 in 2010, the year before 49,883. Measured by the 2010 mortality rate, the life expectancy of males at birth was 76.7 years and that of females 83.2 years. The life expectancy of males rose by 0.2 and of women by 0.1 years. During the last 20 years the male life expectancy has lengthened by 5.8 and the female one by 4.3 years. Mortality of Finnish women is low by European comparison when the new EU countries are also taken into consideration. Men join the middle rank due to high mortality of men in the new EU countries.

Infant mortality was 2.3 per 1,000 live births, which is lowest rate ever. The rate has decreased since 2004. Among EU countries Finland has the lowest infant mortality rate and among all European countries only in Iceland (2.2) the rate was lower than in Finland in 2010.

Migration

A total of 25,636 persons immigrated to Finland, which is 1,063 less than the year before. 11,905 persons emigrated from Finland, i.e. a decrease of

Figure 1.
Live births and deaths in 1971–2010

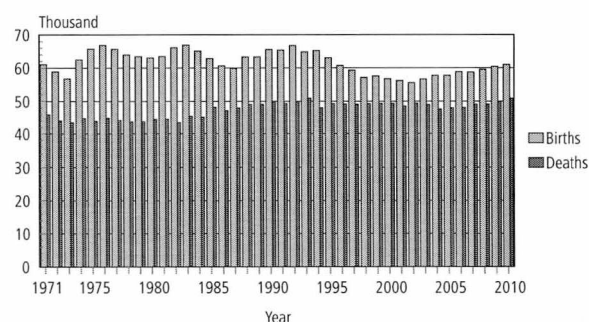

Figure 2.
Immigration, emigration and net immigration 1971–2010

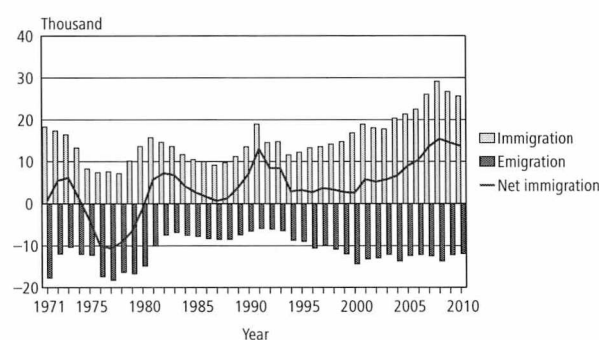
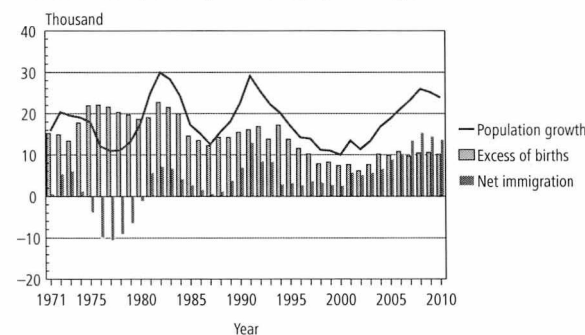

Figure 3.
Excess of births, net migration and population growth in 1971–2010



246 from 2009. Net immigration decreased by 817 persons to 13,731.

In 2010 270,688 person moved from one municipality to another. The number decreased by 7,042 from the year before.

Figure 4.
Contracted marriages in 1960–2010

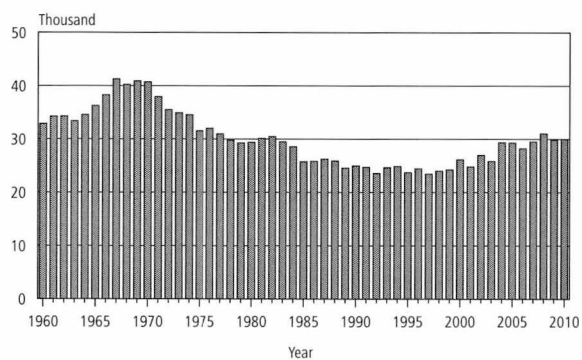

Figure 5.
Nuptiality of females under 60 by age group in 1965–2010

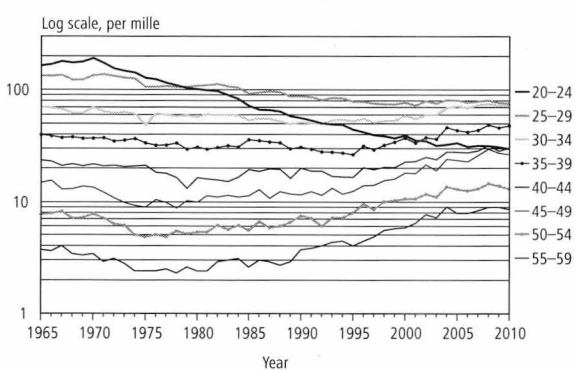

Figure 6.
Divorces in 1965–2010

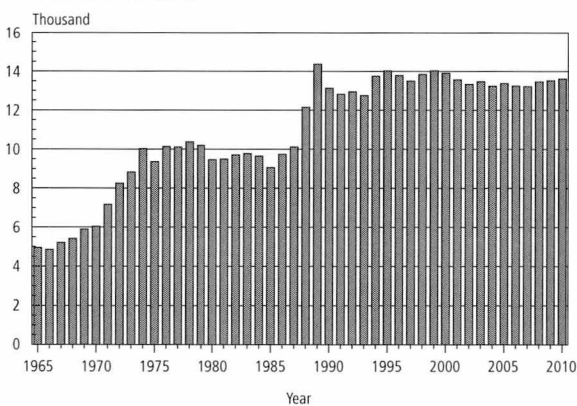

Figure 7.
Divorce rate by age group in 1970–2010: Women

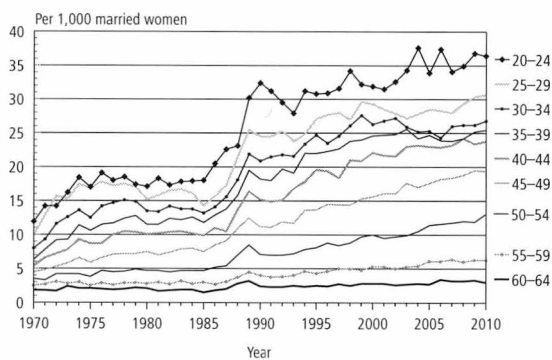

Figure 8.
Total fertility rate in 1965–2010

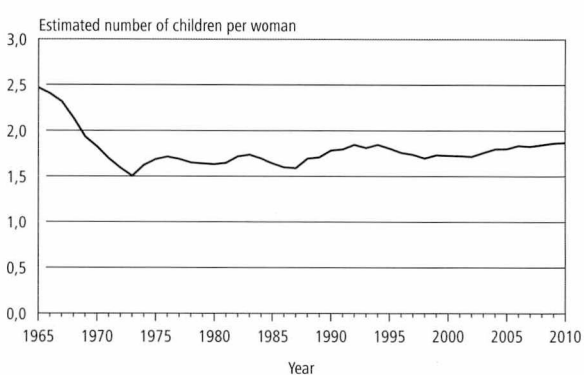

Figure 9.
Fertility by age group in 1965–2010

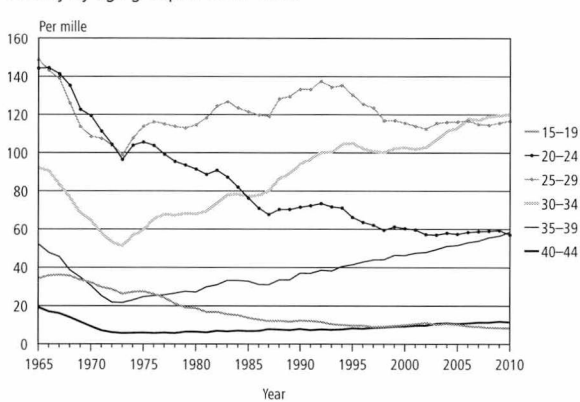

Figure 10.
Mortality by age and sex in 1971–2010; persons aged 35 or more

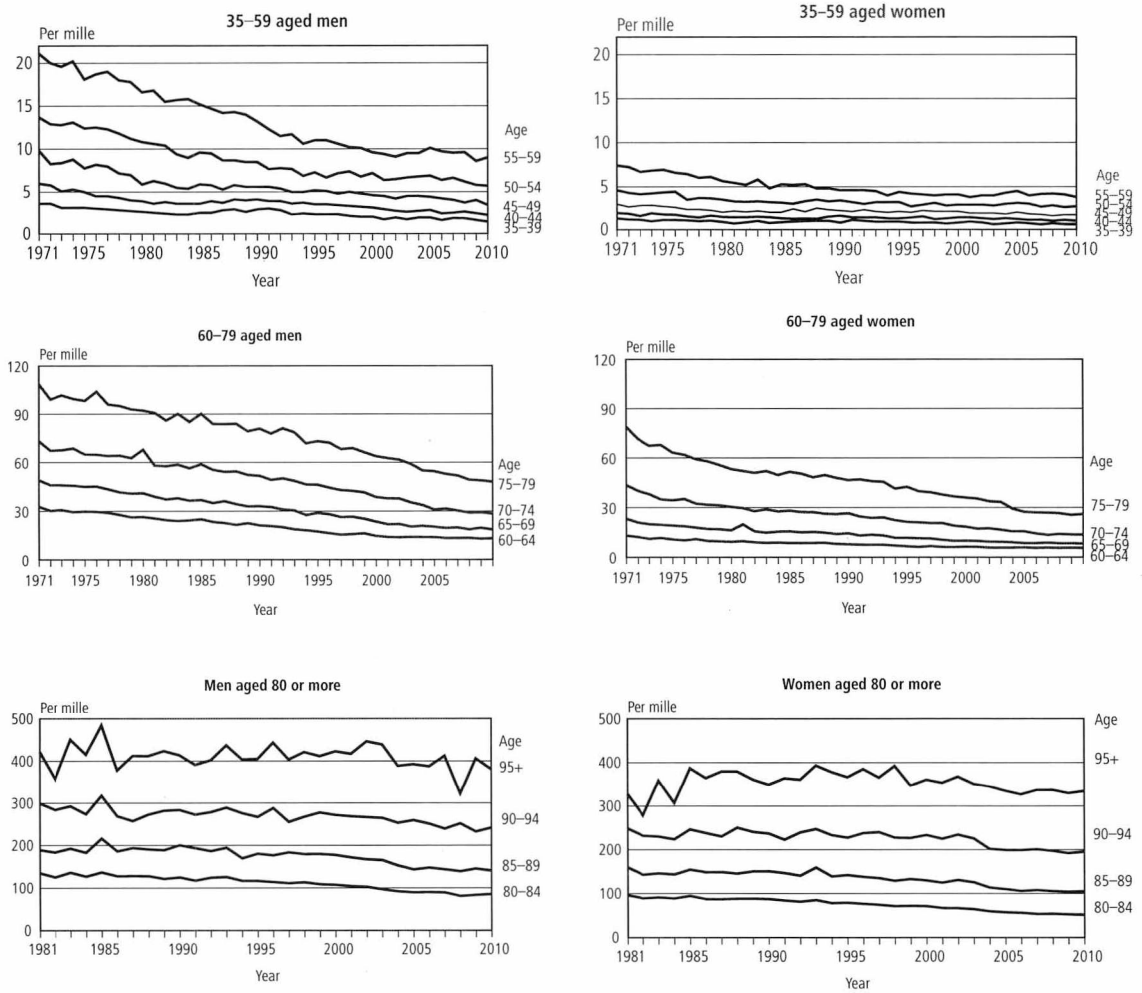

Figure 11.
Migration between municipalities and regions in 1987–2010

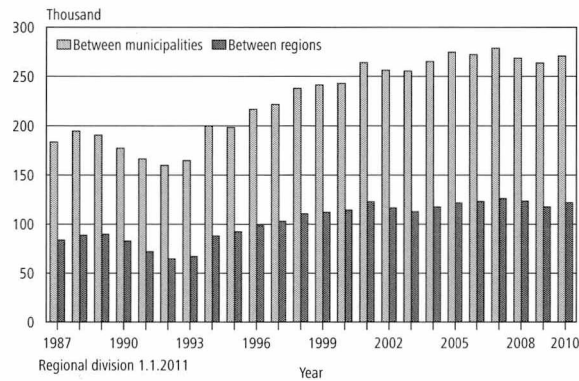

Figure 12.
Immigration of Finnish and foreign citizens in 1981–2010

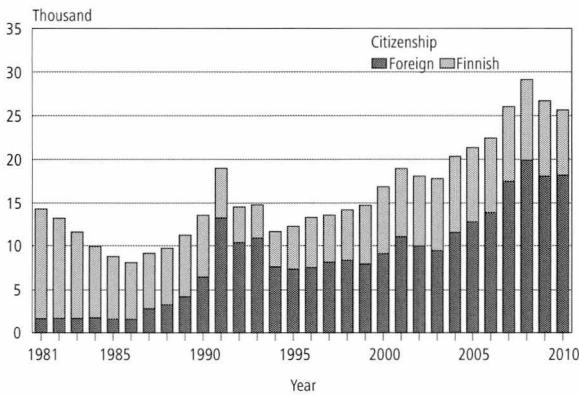
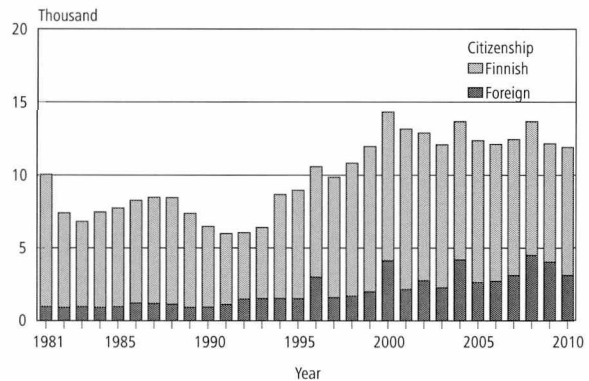

Figure 13.
Emigration of Finnish and foreign citizens in 1981–2010



Marriages and divorces

The number of marriages contracted was 29,952 in 2010, a decrease of 116 from the year before. The marriage rate, that is the number of married women per 1,000 non-married women aged 15 or over, was 23.2, on the year before, 23.3. At the end of 2010, there were 1,455,000 families in Finland, an increase of 4,600 families from the previous year. The proportion of cohabitations of all families was 21.6 per cent, a little higher as year before. The number of cohabiting couples was 313,300, on the year before 310,700.

13,619 divorces were granted, an increase of 92 from 2009. During the last 17 years the number of divorces has varied between 13,000 and 14,000. The divorce rate, that is, the number of divorced women per 1,000 married women was 13.6, which is a slightly higher rate than year before.

Vital statistics, whole country -quality description

Relevance of statistical information

The main source used when producing Finnish population statistics is the Population Information System, which is maintained by the Population Register Centre and local register offices. Changes in the data on the vital events of the resident population are updated into the Population Information System continuously by local population register authorities. From 1975 Statistics Finland has obtained population data from the Population Register Centre.

The last population registration was carried out in Finland on 1 January 1989. After that the Population Information System has been updated by notifications of changes. The data stored in the Population Information System are specified in the Population Information Act (11 June 1993/507).

Notifications on population changes for the past year are expected by the lastday of January of the following year (Act on the amendment of Section 18 of the Population Information Act on 24 November 1995).

Statistics Finland's function is to compile statistics on conditions in society (Statistics Finland Act of 24 January 1992/48). These also include demographic statistics. Statistics Finland's Rules of Procedure defines the Population Statistics unit as the producer of demographic statistics (Statistics Finland's Rules of Procedure, TK-00-1449-11).

In accordance with the Act on the Municipality of Domicile, the municipality of domicile and the place of residence of individuals are recorded in the Population Information System. The municipality in which a person lives or the one construed by the inhabitant as the municipality of domicile on the grounds of residence, family ties, livelihood or other equivalent circumstances, or to which the inhabitant has close links due to the aforementioned circumstances is deemed the municipality of domicile. (Act on the Municipality of Domicile, 201/1994.) The population registered in the Population Information System is divided into those present and those absent. Those present are permanent residents of Finland, either Finnish nationals or aliens. Those absent are Finnish nationals who when emigrating from the country have reported that they intend to be absent from Finland for more than one year, with the exception of Finnish nationals who are

diplomats and those working in development co-operation (Act on the Municipality of Domicile, 201/1994.) Only changes in the population resident in Finland are taken into account when compiling statistics on vital events. Persons moving to Finland from abroad are classified in the population statistics if the place of residence they have declared as their municipality of domicile is later confirmed as their place of residence.

Concepts

Adoptions

Some changes in the statutory order of succession were recorded in the population statistics among Finnish-born children adopted in 1987-1993, although no actual adoptions were made. From the 1994 statistics, only actual adoptions have been recorded as adoptions. An adoption is also taken into consideration in statistics when at least one of the adoptive parents is permanently resident in Finland but the permanent place of residence of the adopted child is abroad.

The Act on Registered Partnerships (950/2001) was amended in May 2009. By virtue of the amendment, in a registered partnership, a spouse may adopt a child of the other spouse. The amendment (391/2009) entered into force on 1 September 2009.

Age

In connection with vital events, age data refer to the age on the day the event took place. Average age is obtained by adding up the ages of all persons involved in the same event at the time of the event, after which the sum is divided by the number of these persons. As a person's age used is given in full years at the time of the event, it is not the exact age of that person. For this reason, it is assumed when computing average age that the persons were aged $x+0.5$, on average, at the time of the event.

Births

'Liveborn' is the term for a newborn who breathes or shows other signs of life after birth. Only liveborn children of women permanently resident in Finland are taken into account in the population statistics.

According to the World Health Organisation (WHO) definition, 'stillborn' is the term for a

newborn with a birth weight of at least 500 g or, if the birth weight is not available, a newborn born dead after a pregnancy lasting 22 weeks or more. The WHO definition has been in use since 1987. From the 2003 vital statistics onwards, the same national definition is used as in the cause-of-death statistics: 'stillborn' is the term for a newborn with a birth weight of at least 500 g, or a newborn born dead after a pregnancy lasting 22 weeks or more.

Children are classified according to **family status** as legitimate or illegitimate. A child born in wedlock is legitimate. A widow can give birth to a legitimate child if the pregnancy began while still married. A child born out of wedlock is illegitimate. Cases where the mother has married the child's father after the child's birth are also considered illegitimate in these statistics. According to law, such children only become legitimate as of the date when their parents enter into a marriage contract with each other. In this vital statistics publication the child's family status is primarily given by the mother's marital status, that is, whether the mother was married or not. Unmarried, widowed and divorced women, and women widowed after a registered partnership, separated from a dissolved registered partnership or living in a registered partnership are classified as not being married at the time of the child's birth.

The birth order is determined in two ways: either all live births to the mother are taken into account, or only the live births during the present marriage are included.

The health care unit has to report liveborn children to the Population Information System or to the register office of the mother's place of domicile to enter the information in the Population Information System. In exceptional cases the report is made to the register office of the child's place of birth. (Population Information Decree, Paragraph I a, 886/1993).

The population registrar ensures that a child is entered in the Population Information System within two months of birth. Registration in an Evangelical-Lutheran or Greek Orthodox parish presupposes baptism. Where parents belong to different parishes, the child is usually registered in the mother's parish. According to the Freedom of Religion Act (767/1969), where parents belong to different religious affiliations and have not agreed otherwise, the child is entered in the mother's register. The Population Register Centre issues the child an identity number on the basis of the child's notice of registration.

The Population Register Centre does not collect data on stillbirths. These data are obtained from stillbirth certificates written out by physicians. The health care unit or the physician in

question forwards the certificate to the National Institute for Health and Welfare, which sends it to Statistics Finland (Statute 948/1973 and Act 459/1973).

In the vital statistics the number of stillbirths may differ somewhat from the number of stillbirths in the cause of death statistics. The deadline for data on stillbirths is shorter for the vital statistics than for the cause of death statistics.

The excess of births over deaths, that is, natural population increase means the difference between births and deaths. **The crude birth rate** refers to the number of births per 1,000 persons of the mean population. **The proportion of stillbirths** refers to the number of stillborn children per 1,000 liveborn and stillborn children. **The general fertility rate** indicates the number of liveborn children per 1,000 women of the mean population aged 15 to 49. **The age-specific fertility rate** indicates the number of live births per 1,000 women of the mean population in the age group in question. This same principle is applied for calculating **age-specific legitimate or non-marital fertility rates**. The legitimate fertility rate is calculated per married women and the non-marital fertility rate per non-married women. **The total fertility rate** is obtained by adding up the fertility rates calculated for one year. The rate refers to the estimated number of children born to a woman, given that the fertility rate of that statistical year prevails during the whole reproductive period of this woman on condition that the woman does not die before the end of the said period. The reproduction of the population refers to a change of a generation into a new one. Reproduction is measured by **gross reproduction rates or net reproduction rates** that generally indicate the ratio between the sizes of the daughter's and mother's generations. The fertility and mortality of the mother's generation before the end of the childbearing age is taken into account in the calculation of the net reproduction rate. In the gross reproduction rate this mortality is not taken into consideration. If the net reproduction rate calculated per one woman is less than one, the daughter's generation is smaller than the mother's generation and the mother's generation has not reproduced itself.

Citizenship

Citizenship refers to a person's legal nationality in a certain country. Citizenship is usually determined at birth, but it may be changed upon moving to live in another country. A person may also be a citizen of more than one country (see Nationality Act, 359/2003). Persons with both

Finnish and foreign citizenship will be entered in the statistics as Finnish nationals. If a foreign national living in Finland has several nationalities, that person will be entered in the statistics as a national of the country on whose passport he or she arrived in the country. Persons having received Finnish nationality by both proceedings initiated upon petition and by declaration procedure are included in statistics on recipients of Finnish nationality.

The Population Register Centre has adopted the ISO 3166 standard in its nationality classification. Prior to this, nationality was classified according to country codes provided by Statistics Finland.

Country of birth

All persons entered in the Population Information System are indicated a country of birth, which is determined on the basis of the mother's permanent home country at the time of birth. This means, for example, that the country of birth of Estonian immigrants born before Estonian independence is the Soviet Union. Similarly, the country of birth of people who were born in areas that Finland has subsequently ceded is Finland even though the area no longer is Finnish territory. Country of birth is indicated according to the form of government at the time of birth. The Population Register Centre introduced the ISO 3166 Standard also in its country of birth coding.

Deaths

Deaths have to be reported immediately either to a physician or to the police. The health care unit or the physician has to report the death to the Population Information System (Act 858/1997). A death certificate is issued by a physician. In exceptional cases, a report on the cause of death can be made by the police or the Provincial State Office, after which the data on death can be supplied to the register office, which will take it to the Population Information System.

The death certificate or the report is to be delivered to the Provincial State Office, where it is checked and forwarded to Statistics Finland. The checking is made by a forensic pathologist or a specifically trained provincial physician (Statutes 948/1973 and 99/1998). Death certificates are used at Statistics Finland for compiling the cause-of-death statistics, which are published as a separate series.

Persons declared dead have been included in deaths since 2005 when the amended act (127/2005) on declaring someone as legally dead

made it possible in certain circumstances to speed up considerably the process of declaring someone as legally dead. A petition for declaring a person as legally dead can be submitted immediately after his/her disappearance if at the time of the disappearance the person was in an accident causing immediate mortal danger. A petition for declaring someone as legally dead can also be submitted after a waiting period of between one and five years dependent on the situation. The date of the day when the person was last known to have been alive is regarded as the starting date of the waiting period. A petition for declaring someone as legally dead must be submitted to the court in whose district the disappeared person's last municipality of residence was located. The court concerned also makes a decision about declaring the person as legally dead and about the date of death of the disappeared person. The court will enter the decision about declaring the person as legally dead into the Population Information System from which they become available to Statistics Finland.

The number of deaths in the population statistics differs to some extent from the one in the cause-of-death statistics compiled on the basis of death certificates. The statistics include a separate category for **infant mortality**, i.e. for children who died before their first birthday per 1,000 live-born children. **Perinatal mortality** refers to the number of stillbirths and those who died in their first week of life per 1,000 births. **The crude death rate** indicates the number of deaths per 1,000 of the mean population. **The age-specific death rate** refers to the number of deaths per 1,000 of the mean population in the age group in question. **The probability of death** at some age x refers to the probability of a person living until the age of x to die during that year of age.

Divorces

The divorce statistics are based on data on granted decrees of divorce transmitted to the Population Information System by district courts. The statistics also include cases where a permanent resident of Finland is granted a divorce by a foreign court. If the divorce is granted abroad, it must be reported to the register keeper for registration of divorce. Exceptions are divorces granted to Finnish citizens in Sweden, on which the Swedish register keeper notifies the Finnish counterpart directly.

A divorce granted to a Finnish citizen abroad usually requires validation by the Helsinki Court of Appeal before registration. Divorce decisions given in the Nordic Countries and in the EU countries as of 1 March 2001 can be registered without validation.

As of 1980 'divorces' refer to the divorces of females permanently resident in Finland, unless otherwise indicated.

The amendment to the Marriage Act (411/1987), effective from the first of January 1988, simplified divorce proceedings. Divorce figures began to rise towards the end of 1988, when the first divorces (after a reconsideration period of six months) became effective under the new legislation. The Marriage Act no longer has regulations on "cancellation of marriage" or "nullification of marriage". Before the new act came into force in 1988 these were in separate groups, now among divorces.

The key figures defined below can be calculated for women and men, although they are defined to be calculated for women only.

The tables of the publication show ratios describing the divorce rate. Not all of these ratios have a fixed name. The footnotes to the tables indicate the mean population of the part of the population used for dividing the number of cases each time. In the following only those ratios in the tables are defined that have a fixed name. **The crude divorce rate** refers to the number of divorces per 1,000 of the mean population. **The age-specific divorce rate** indicates the number of divorced women per 1,000 married women of the mean population in the age group in question. **The total divorce rate** is an index calculated from the divorces granted in one year. Ratios are calculated between the numbers of marriages contracted in different years and ending in divorce and the numbers of all marriages contracted the same year, respectively. For example, for couples divorced in 2008, a ratio is calculated between those married for 30 years and all couples married in 1978; between those married for 29 years and all couples married in 1979; and so on. The sum of these ratios, expressed per hundred, is the total divorce rate. It is interpreted indicating the percentage of marriages that would end in divorce if the divorce rate of the reference year remained the same during the entire marriage (Recent demographic developments in Europe, Council of Europe 1991). It can be shown that the total divorce rate may receive values higher than 100. Hence it does not express the probability of divorce.

Educational level

The data on education are based on Statistics Finland's Register of Completed Education and Degrees. The Standard Classification of Education has been revised in 1997. Due to the revision, data from different years are no longer compa-

table. Qualifications and degrees have been classified according to the Standard Classification of Education valid in the statistical reference year concerned.

Six categories are used for level of education in vital statistics: basic level, upper secondary level, lowest level tertiary, lower-degree level tertiary, higher-degree level tertiary and doctorate or equivalent level. Educational level is measured by the duration of education. Those with basic level qualifications have had at most nine years of education, with leaving certificates from primary schools, middle schools and comprehensive schools. Those having completed the upper secondary level of education have spent 11 to 12 years in education. These qualifications include matriculation examination, vocational qualifications attained in 1-3 years and further vocational qualifications. Lowest level tertiary education comprises vocational college education with a duration of 2 to 3 years after upper secondary education. Examples of vocational college qualifications include qualification of technician engineer, diploma in business and administration and diploma in nursing, which are not polytechnic degrees. Those having completed lower-degree level tertiary education have had 3 to 4 years of education after upper secondary education. Lower-degree level tertiary education comprises, among others, polytechnic degrees and lower university degrees. Higher-degree level tertiary education comprises education with a duration of 5 to 6 years after upper secondary education. This type of education leads to higher university degrees (master level) and specialist's degrees in medicine. Doctorate or equivalent level tertiary education comprises post higher-degree level academic degrees of licentiate and doctorate (scientific post-graduate degrees).

Immigration and emigration

Persons who have moved to Finland and who intend to reside in Finland for twelve months or have resided in Finland over three months without interruption must notify the register office of their move (Population Data Act 507/1993). Foreign nationals who intend to live permanently in Finland must fulfil the preconditions of residence (EU national) or have a valid residence permit for at least one year. In such cases their place of domicile is determined according to the same principles as for Finnish nationals (Municipality of Residence Act 201/1994). The local register office then enters these data to the Population Information System.

Those emigrating to a place of domicile abroad must supply a notice of change of address just as those who migrate within the country have to do (Statute on the Municipality of Domicile 351/1994). Those who move to a domicile abroad for more than twelve months are primarily classed as emigrants. An exception to this are Finnish nationals working as diplomats and those involved in development co-operation, etc. (Act on the Municipality of Domicile 201/1994). In accordance with an agreement between the Nordic countries, a period of temporary residence of less than six months is not construed as a move (On the Entry into Force of the Agreement Relating to the Population Registers in the Nordic countries 851/1990, Agreement Series 49 and Statute on the Municipality of Domicile 351/1994).

When a person migrates from one Nordic country to another, the local population register of the country of exit must provide the migrant with a Nordic Certification of Notice of Departure to be delivered to the local population register of the country of arrival (Decree on the Municipality of Domicile 351/1994, 851/1990, Agreement Series 49). The local population register authority of the country of arrival returns the certification to the register centre of the country of departure. The day on which the migrant is entered into the local population register of the country of arrival is recorded as the date of move.

Internal migration

Those changing place of domicile are expected within one week of the move to report on the change of address, specifying all family members involved in the move. The notice is delivered to the register office of the new place of residence. The move is indicated as either a permanent or a temporary one, and once the register office receives the notice, the register office determines whether the nature of the move involves a permanent or temporary change of domicile. Since 1 June 1994, when the Act on the Municipality of Domicile (201/1994) came into effect, students moving due to their studies have had the right to register themselves as permanent residents in the municipality in which they study. Data on the change of dwelling and place of domicile are transferred in machine-language format to the Population Information System. The register office of the new place of residence sends the data on the new place of domicile to the register office of the former place of residence. (Population Data Act 507/1993 and amendment 202/1994; Act on the Municipality of Domicile

201/1994; Decree on the Municipality of Domicile 351/1994)

Urban regions comprise an urban municipality and possibly a group of municipalities adjoining it. A municipality is defined as a satellite municipality if in 1997 the rate of the largest commuting flow to the centre was higher than 26 per cent of the employed persons in the municipality.

The effect of annexations has not been taken into account in the statistics on the volume of migration in the years of 1990-99 because combined figures for the annexed municipalities are given as the figures for the annexed municipality in the years prior to the year of annexation. The effect of the change in the statistical period is illustrated below in connection with the description of the intra-municipal migration concept.

The propensity for internal migration, or the rate of internal migration, refers to the number of migrants per 1,000 of the mean population in the area of departure. The propensity for internal migration indicates the migrants per 1,000 of the mean population in the age group in question.

Intramunicipal migration

Statistics Finland receives information on the changes in place of residence that involve a permanent change of domicile. These changes in domicile are classified at Statistics Finland into intramunicipal moves and intermunicipal moves. Intramunicipal moves consist of moves from one dwelling to another within the same municipality, with moves from one building or house to another forming a separate sub-category. Intramunicipal statistics dating to 1986 and earlier cover only moves from one building or house to another within the same municipality.

Until 1993, the concept of intramunicipal migration consisted of moves from one household-dwelling unit to another within the same municipality. Since 1994, intramunicipal moves from institutional household-dwelling units to private household-dwelling units and vice versa have been included in the data. Moves from a situation where there is no permanent dwelling to private household-dwellings and vice versa have been classified as intramunicipal migration since 1994. This change in the concept has resulted in an increase of about 6 per cent in the intramunicipal migration data.

When the data for 1993 were produced, the statistical period was also changed from the period of 2 January to 1 January into 1 January to 31 December because of the corresponding change in the Population Information System. In the

transition year the statistical period fell one day short of one year (the effect being 11,000 cases of intramunicipal migration and 4,500 cases of intermunicipal migration).

The coming into force of the Act on the Municipality of Domicile has somewhat increased the volume of intramunicipal and intermunicipal migration in 1994 and after that.

Marital status

Information about **marital status** is obtained from the Population Information System of the Population Register Centre. The marital status of a person refers to the status according to the Finnish Marriage Code (234/29) and Act on Registered Partnerships (9 Nov. 2001/950). It should be noted that cohabiting is not a marital status. People representing all marital status categories may be cohabiting, including those who are still officially married.

Current divorce regulations no longer recognize the concept of legal separation. Those persons who are legally separated on the basis of the old divorce provisions prior to 1 January 1988 and still living apart have been slotted under married persons in the statistics.

The marital status classification is as follows: **unmarried, married, divorced, widowed, partner in a registered partnership, dissolved registered partnership, widowed after a registered partnership.**

Marriages

'Marriages' refer to marriages contracted by females permanently resident in Finland, unless otherwise indicated. The number of males and females who contracted marriage is not equal because the number of marriages contracted between females permanently resident in Finland and males living permanently abroad differs from the number of marriages contracted between males permanently resident in Finland and females living permanently abroad. The key figures defined below can be calculated for women and men, although they are defined to be calculated for women only.

The tables of the publication show ratios describing the marriage rate. Not all of these ratios have a fixed name. The footnotes to the tables indicate the mean population of the part of the population used for dividing the number of cases each time. In the following only those ratios in the tables are defined that have a fixed name.

The crude marriage rate refers to married women per 1,000 of the mean population. **The age-specific marriage rate** indicates the number of married women per 1,000 non-married women and women not in registered partnership of the mean population in the age group in question. **The crude remarriage rate** refers to the number of second or higher order marriages contracted by women per 1,000 previously married women of the mean population. **The age-specific remarriage rate** is calculated using the same principle as for the age-specific marriage rate.

The total marriage rate describes the proportion of women (generally per 100 or 1,000 persons) that contract marriage in their lives, on condition that none of them die and that the marriage rate in the pertinent cohort remains constant throughout the period when these women belong to the age groups of 15 to 49 years. It is computed by adding up the age-specific marriage rates of first marriages in the whole age period. Differing from the definition above, the age-specific marriage rate is here calculated in proportion to those having contracted marriage per all women of the age group.

Language

In the population statistics the language distribution is based on the data on the person's mother tongue obtained from the Population Information System. At the same time as parents register the name of their newborn, they also indicate the child's language. That language will only be changed upon separate application. During 1999, the Population Register Centre introduced the ISO 639-1 Standard in its language coding. Statistics Finland now receives languages ready coded and uncoded ones as plain text. Prior to this, Statistics Finland coded all foreign languages from their plain text names by assigning a code to a language if its speakers in Finland numbered approximately 15.

Population

The data on the population resident in Finland on the 31st of December are derived from the Population Information System. The statistics used in the 'Population' publications are based on the resident population. The data for 2010 were collected according to the regional division prevalent on the first day of the following year, meaning that these statistics are based on the regional division valid on 1 January 2011. At the start of 2010

there were 342 municipalities in Finland while at the start of 2011 they numbered 336.

Change of population is defined as increase of population added up with correction of population. This is mostly comprised of retrospective corrections of errors that have occurred in the processing of notifications of change of address. **Increase of population** is the sum of excess of births over deaths and net immigration. **The excess of births**, that is the natural population increase, refers to the difference between live births and deaths.

The notion of **mean population** (or average population) refers to the average of the populations of two consecutive years. The average population in Y is thus derived from the average of the populations in Y-1 and Y. When a ratio describing some phenomenon is calculated for the statistical year, the number of events in the phenomenon in question is usually expressed as a proportion of the mean population of the people or the groups subject to the event. The figures relating to population events are generally given as per 1,000, that is, the result of the division is multiplied by one thousand. For this reason, it is indicated below in the definitions for population statistics that a certain phenomenon is present in population 'per 1,000 of the mean population'.

Registered partnership

"Registered partnership" refers to registered partnership of two persons of the same sex aged 18 or over (Act on Registered Partnerships of 9 Nov. 2001/950). Partnership is registered by an authority entitled to perform civil marriage ceremonies. Registered partnership is dissolved when one partner dies or is declared dead, or when it is dissolved by court order.

Statistical grouping of municipalities

Statistics Finland introduced a new statistical grouping of municipalities in 1989. The new classification allows for more accurate distinctions between urban and rural areas than did the administrative classification into cities and other municipalities.

The municipal classification divides municipalities into three categories according to the proportion of people living in urban settlements and the population of the largest urban settlement: urban municipalities, semi-urban municipalities, rural municipalities.

Urban municipalities include those municipalities in which at least 90 per cent of the population lives in urban settlements or in which the population of the largest urban settlement is at least 15,000.

Semi-urban municipalities are municipalities in which at least 60 per cent but less than 90 per cent of the population lives in urban settlements and in which the population of the largest urban settlement is at least 4,000 but less than 15,000.

Rural municipalities include those municipalities in which less than 60 per cent of the population lives in urban settlements and in which the population of the largest urban settlement is less than 15,000; and those municipalities in which at least 60 per cent but less than 90 per cent of the population lives in urban settlements and in which the population of the largest settlement is less than 4,000.

The classification has been revised on the basis of data on the boundaries of urban settlement in 2005. The previous classification was from 2000

Methodological description of survey

The main source used when producing Finnish population statistics is the Population Information System of the Population Information Centre. Local register office updates a Population Information System with information it gets from persons experiencing vital events and parishes of the Evangelical-Lutheran and Greek Orthodox churches. Hospitals send information of births and deaths in machine-language format to maintenance of Population Information System. Local courts take information of decisions of vital events dealt in the court into the Population Information System. Statistics Finland receives the updated data on vital events in machine-language format on a weekly basis.

The deadline for delivering data to Statistics Finland on vital events in 2010 was the end of January 2011. The exception to this were the data on stillbirths, which were expected by the end of August 2011. Data on population changes in 2010 delivered to Statistics Finland after this date are included in the 2011 data. Data on events relating to the years 2006 through to 2009 and reported between February 2010 and January 2011 are included in the 2011 data.

Vital events of prior years included in the data for 2010 by type of event

Type of event	Year of event				
	Total	2009	2008	2007	2006
Total	853	684	98	49	22
Live births	48	42	4	1	1
Deaths	84	71	8	4	1
Internal migration	119	101	11	5	2
Immigration	122	100	12	7	3
Emigration	185	149	20	9	7
Marriages of females	211	172	20	13	6
Divorces of females	84	49	23	10	2

Correctness and accuracy of data

In general, the Population Information System of the Population Register Centre can be considered very exhaustive as regards persons. In order that a person obtains a personal identity code, he or she has to be registered in the Population Information System. It is practically impossible to live in Finland without a personal identity code. A personal identity code is needed so that one can work legally, open a bank account, have dealings with authorities and so on. It can be safely assumed that Finland cannot have any substantial numbers of 'moonlighters' who receive their pay in cash for periods of over one year, for example. Staying in Finland for at least one year is the prerequisite for registering into the population of Finland.

Incorrect addresses influence population statistics by municipality only if the incorrect address is in a different municipality than the correct one. Only some of the incorrect addresses are also in an incorrect municipality.

After abolishment of yearly checking of domicile registers (January 1) in 1989 the Population Information System has been maintained only by notifications of changes to population information. Their correctness is determined by a reliability survey made on the addresses in the Population Information System.

The Population Register Centre charges Statistics Finland with the task of conducting yearly a sample survey on correctness of address information. Around 11,000 people are asked whether their address in the Population Information System is correct. In the 2010 survey, the address was correct for 99.0 per cent of the respondents. The nonresponse rate of the survey was 13.4 per cent. The addresses of the nonrespondents were checked from other sources as far as possible. The address could be established as correct among

92.2 per cent of the nonrespondents, as incorrect among 4.6 per cent and as unverifiable among 3.2 per cent. Assuming that all the unverifiable addresses were incorrect the final proportion of the correct addresses were 98,1 per cent.

In connection with municipal elections, returned notifications of voting sent to foreigners usually reveal around 1,000 persons who have moved from the country without giving notice and are thus still included in the Finnish population. The Population Register Centre removes them from the resident population in the Population Information System before the following turn of the year.

Timeliness and promptness of published data

Final vital statistics are published yearly in May to June, except for those on stillbirths, which are available in September. Since 1999 the regional division used has been that of the first day of the following year. Thus the municipalities that unite on the first day of the new year are already combined in the statistics on the last day of the previous year. Information on the vital statistics of the united municipalities before the unification is available from 2003 onwards.

Preliminary population data by municipality are available by month.

Accessibility and transparency/ clarity of data

Statistics Finland produces for example the following population statistics:

Population series

Annual statistics

- Vital Statistics, whole country
- Vital Statistics by Municipality
- Population Structure
- Families
- Foreigners and International Migration

Monthly statistics

- Preliminary Population Statistics

Every three years

- Population Projection by Municipality

Health series

- Causes of Death, annual statistics.

Population statistics are also published in the Statistical Yearbook of Finland.

Basic population data are available in electronic form by municipality or with larger regional divisions than municipality in Statistics Finland's free 'Population' online service (Statistical database) at: <http://tilastokeskus.fi/tup/tilastotietokannat/index.html>

General information and long time series on the population of the whole country can be found from the home page of Demographic Statistics at: <http://tilastokeskus.fi/til/vrm.html>

The chargeable information service contains more specified information about the population by sub-area of municipality, for example. The Altika statistical service also includes municipality-specific population data from 1975 onwards. More information about Statistics Finland's chargeable services is available at: <http://www.stat.fi/tup/tilastotietokannat/index.html>

Comparability of statistics

Comparable regional vital statistics series are available from 1987. The tables always indicate which regional division is used.

Vital statistics data on the numbers of births, deaths and marriages contracted are available from 1749 onwards. From 1773 there are data about mothers having given birth by five-year age group and from 1936 about all children born by age of mother. After the statistical revision of 1877 collection of data on deaths was started by one-year age group, which made it possible to begin calculation of accurate mortality and lifetime tables from the 1880s onwards. On account of this statistical revision, annual collection of data on migration and divorces was also started.

Compilation of statistics on immigrants based on lists of passports began in 1900 and continued until 1984. From 1945 there are data on the total volume of migration between Finland and foreign countries derived from statistical materials of other countries. The migration statistics between the Nordic Countries improved in 1969, when the so-called Inter-Nordic Migration Form was introduced. Production of statistics on migration outside the Nordic Countries improved further in 1985, when the obligation to notify was extended to emigrants.

Population data by municipality are available in electronic form in the Altika information service from 1975 onwards. The population time series in the free Population online service begin from the year 1980 or 1987. Vital statistics time series for the whole country is available from 1749.

Coherence and consistency/ uniformity

Statistics Finland's other statistics use the data of demographic statistics as basic information on population. Consequently, Statistics Finland's other statistics correspond to demographic statistics.

THL, the National Institute for Health and Welfare, maintains a register of births and publishes information about childbirths, births and newborn. THL's figures differ somewhat from those of Statistics Finland. Statistics Finland's figures include among women giving birth those who are permanently resident in Finland at the time of the birth of the child, while the THL's register of births contains all women having given birth in Finland and their children.

List of terms

Avioerot – *Divorces*
Avioliitot – *Marriages contracted*
Elävänä syntyneet – *Live births*
Kaupunkimaiset kunnat – *Urban municipalities*
Koko maa – *Whole country*
Kunnassamuutto – *Intramunicipal migration, migration within municipality*
Kuntien välinen muuttoliike – *Internal migration, migration between municipalities*
Kuolleet – *Deaths*
Lähtömuutto – *Out-migration*
Maahanmuutto – *Immigration*
Maaseutumaiset kunnat – *Rural municipalities*
Maastamuutto – *Emigration*
Nettomaahanmuutto – *Net immigration*
Nettomuutto – *Net migration*
Rekisteröidyt parisuhteet – *Registered partnerships*
Erot rekisteröidyistä parisuhteista – *Divorces from registered partnerships*
Seutukunta – *Sub-regional unit*
Syntyneiden enemmyys – *Excess of births*
Taaiaan asutut kunnat – *Semi-urban municipalities*
Tulomuutto – *In-migration*
Väestönlisäys – *Increase of population*
Väkiluku – *Population*
Väkiluku vuoden lopussa – *Population at end-year*
Väkiluvun korjaus – *Correction of population register*

Major Regions and Regions

Major regions

Etelä-Suomi – *Southern Finland*
Länsi-Suomi – *Western Finland*
Itä-Suomi – *Eastern Finland*
Pohjois-Suomi – *Northern Finland*
Ahvenanmaa – *Åland*

Regions

Etelä-Karjala – *South Karelia*
Pohjois-Karjala – *North Karelia*
Etelä-Pohjanmaa – *South Ostrobothnia*
Keski-Suomi – *Central Finland*
Pohjanmaa – *Ostrobothnia*
Keski-Pohjanmaa – *Central Ostrobothnia*
Pohjois-Pohjanmaa – *North Ostrobothnia*
Lappi – *Lapland*
Ahvenanmaa – *Åland*

Taulukot – Tabeller – Tables

1 YLEIS- JA YHDISTELMÄTAULUKOT - ÖVERSIKTS- OCH SUMMATABELLER - GENERAL AND COMBINATION TABLES

1.01 Väestö sukupuolen ja iän mukaan 1999 - 2010

Befolkningen efter kön och ålder 1999 - 2010

Population by sex and age 1999 - 2010

Ikäryhmä Åldersgrupp Age group	1999	2000	2001	2002	2003	2004	2005	2006	2007	2008	2009	2010
Molemmat sukupuolet - Boda könen - Both sexes												
Yhteensä Totalt - Total	5171302	5181115	5194901	5206295	5219732	5236611	5255580	5276955	5300484	5326314	5351427	5375276
0-4	297522	291275	286792	283195	283137	283693	284949	288127	291628	295002	298114	301621
5-9	329375	326424	321777	314463	306715	299434	293416	289219	286249	286818	287786	289347
10-14	316104	318634	323018	329351	330245	331433	328539	323835	316713	309342	302423	296709
15-19	332206	331778	329220	323130	319754	318105	320942	325347	331920	333177	334636	332084
20-24	328066	327230	325599	327262	330871	333364	333936	332004	327266	325440	324472	327780
25-29	304448	306202	312190	319485	327973	330853	331174	330967	334682	340416	344634	346063
30-34	357565	346890	335071	321645	308602	306354	308990	315588	323951	334075	337970	339277
35-39	380939	378646	376538	373457	367428	357316	347754	336438	324082	311930	310768	313917
40-44	386486	382265	378091	376608	379711	379466	377782	376003	373599	368125	358754	349683
45-49	404445	399427	398557	393036	387053	382724	379095	375319	374364	377979	378341	377077
50-54	423566	428147	420940	414266	404572	397493	392973	392282	387167	381671	378037	374857
55-59	284194	310083	325664	363817	390583	412327	416888	410077	403762	394516	388165	384108
60-64	259218	256916	274073	268016	269893	273109	297977	313032	349870	375755	396886	401712
65-69	227163	225524	225223	228179	236582	244189	242434	259097	253225	255273	258319	281997
70-74	208620	211265	212474	212476	208415	206336	205764	205928	209415	217574	225043	223495
75-79	160330	163283	166355	169477	172779	177097	180520	182687	183591	180869	179671	179637
80-84	93999	98731	103659	107487	112760	120243	123858	127261	130708	134555	138717	141752
85-89	55395	55758	55670	55947	56882	56044	60492	64666	68008	72243	76940	79857
90-	21661	22637	23990	24998	25777	27031	28097	29078	30284	31554	31751	34303
Miehet - Män - Males												
Yhteensä Totalt - Total	2523026	2529341	2537597	2544916	2552893	2562077	2572350	2583742	2596787	2611653	2625067	2638416
0-4	151759	148851	146445	144988	144920	145288	145596	147143	148927	150804	152197	154243
5-9	167831	166231	164106	160159	156323	152711	149894	147656	146463	146717	147367	147824
10-14	161552	162947	164959	168163	168457	168881	167327	165156	161289	157654	154256	151578
15-19	169996	169617	168400	165139	163377	162574	164118	166143	169455	169961	170583	169224
20-24	167606	167084	166249	167305	169099	170494	170710	169860	167344	166488	165988	167817
25-29	155590	156842	160236	163651	167827	169294	169408	169194	171554	174715	177022	177710
30-34	182321	176839	170678	164134	157884	156605	158395	162205	166303	171532	173572	174220
35-39	194200	192915	191831	190176	186935	181791	176975	171224	165325	159578	158921	161115
40-44	196273	193976	191720	191029	192739	192668	191803	190918	189649	186832	182143	177566
45-49	204582	201745	201113	198164	195024	193185	191198	189147	188798	190839	191110	190596
50-54	213919	215979	212453	208985	203830	199376	196815	196272	193476	190665	189311	187628
55-59	140513	154028	162079	181388	194731	205792	207826	204428	201192	196318	192402	190137
60-64	124103	123117	131892	129277	130548	132760	145517	153214	171507	184247	194857	197048
65-69	103675	103778	103927	105749	110107	113827	113204	121620	119141	120498	122578	134543
70-74	86775	88852	90397	91018	90050	90150	90986	91351	93470	97658	101250	100784
75-79	55966	58256	60886	63520	66306	68708	70909	72900	73962	73731	74193	75178
80-84	27816	29459	31184	32679	34871	37884	40013	42275	44462	47128	49230	51064
85-89	14002	14095	14012	14139	14488	14500	15887	17038	18232	19703	21357	22807
90-	4547	4730	5030	5253	5377	5589	5769	5998	6238	6585	6730	7334
Naiset - Kvinnor - Females												
Yhteensä Totalt - Total	2648276	2651774	2657304	2661379	2666839	2674534	2683230	2693213	2703697	2714661	2726360	2736860
0-4	145763	142424	140347	138207	138217	138405	139353	140984	142701	144198	145917	147378
5-9	161544	160193	157671	154304	150392	146723	143522	141563	139786	140101	140419	141523
10-14	154552	155687	158059	161188	161788	162552	161212	158679	155424	151688	148167	145131
15-19	162210	162161	160820	157991	156377	155531	156824	159204	162465	163216	164053	162860
20-24	160460	160146	159350	159957	161772	162870	163226	162144	159922	158952	158484	159963
25-29	148858	149360	151954	155834	160146	161559	161766	161773	163128	165701	167612	168353
30-34	175244	170051	164393	157511	150718	149749	150595	153383	157648	162543	164398	165057
35-39	186739	185731	184707	183281	180493	175525	170779	165214	158757	152352	151847	152802
40-44	190213	188289	186371	185579	186972	186798	185979	185085	183950	181293	176611	172117
45-49	199863	197682	197444	194872	192029	189539	187897	186172	185566	187140	187231	186481
50-54	209647	212168	208487	205281	200742	198117	196158	196010	193691	191006	188726	187229
55-59	143681	156055	163585	182429	195852	206535	209062	205649	202570	198198	195763	193971
60-64	135115	133799	142181	138739	139345	140349	152460	159818	178363	191508	202029	204664
65-69	123488	121746	121296	122430	126475	130362	129230	137477	134084	134775	135741	147454
70-74	121845	122413	122077	121458	118365	116186	114778	114577	115945	119916	123793	122711
75-79	104364	105027	105469	105957	106473	108389	109611	109787	109629	107138	105478	104459
80-84	66183	69272	72475	74808	77889	82359	83845	84986	86246	87427	89487	90688
85-89	41393	41663	41658	41808	42394	41544	44605	47628	49776	52540	55583	57050
90-	17114	17907	18960	19745	20400	21442	22328	23080	24046	24969	25021	26969

1.02 Keskiväkiluku iän, siviilisäädyn, sukupuolen ja kielen mukaan 2010

Medelfolkmängd efter ålder, civilstånd, kön och språk 2010

Age of the mean population by marital status, sex and language 2010

Ikäryhmä Åldersgrupp Age group	Yhteensä Totalt Total	Miehet Män Males	Naiset Kvinnor Females	Naimattomat Ogifta Single		Naimisissa Gifta Married		Eronneet Frånskilda Divorced		Lesket Änklingar / Änkor Widowed		Rekisteröidyssä parisuhteessa olevat tai olleet i eller efter registrerat partnerskap In or after a registered partnership	
				M	NIKJF	M	NIKJF	M	NIKJF	M	NIKJF	M	NIKJF
Koko väestö - Hela befolkningen - Total population													
Yhteensä	5363352	2631742	2731610	1349764	1190405	1003023	1004649	223863	292614	53370	241777	1723	2166
Totalt - Total													
0	60826	31115	29711	31115	29711	-	-	-	-	-	-	-	-
1-4	239042	122106	116937	122106	116937	-	-	-	-	-	-	-	-
0-4	299868	153220	146648	153220	146648	-	-	-	-	-	-	-	-
5-9	288567	147596	140971	147596	140971	-	-	-	-	-	-	-	-
10-14	299566	152917	146649	152917	146649	-	-	-	-	-	-	-	-
15-19	333360	169904	163457	169686	162670	215	763	2	14	-	1	2	9
20-24	326126	166903	159224	159809	144966	6686	13225	369	910	1	29	39	94
25-29	345349	177366	167983	141001	113453	33451	49417	2799	4755	20	97	96	262
30-34	338624	173896	164728	96518	70840	69442	82700	7671	10507	54	289	213	393
35-39	312343	160018	152325	66028	48945	81064	86608	12547	15874	140	550	240	349
40-44	354219	179855	174364	62705	46984	95530	99241	20944	26489	352	1253	325	398
45-49	377709	190853	186856	56718	41309	103732	106437	29351	36254	763	2584	290	274
50-54	376447	188470	187978	45763	32448	107042	110315	34127	40099	1327	4955	211	163
55-59	386137	191270	194867	36490	25670	115346	116681	36595	42840	2701	9574	139	103
60-64	399299	195953	203347	26691	20059	129126	122688	35212	42415	4845	18130	80	57
65-69	270158	128561	141598	13230	12242	90027	81992	19948	26044	5304	21281	52	41
70-74	224269	101017	123252	9633	10458	71704	62745	12697	19255	6958	30776	26	19
75-79	179654	74686	104969	6336	9184	52358	41260	6984	12904	9002	41617	7	5
80-84	140235	50147	90088	3811	8452	32679	22683	3255	8513	10401	50439	3	2
85-	111426	29114	82312	1617	8461	14622	7899	1367	5746	11506	60206	2	1
Suomenkieliset - Finskspråkiga - Finnish-speaking population													
Yhteensä	4855056	2375904	2479153	1218970	1080494	901589	904846	204946	268174	48987	223688	1412	1952
Totalt - Total													
0	54323	27826	26498	27826	26498	-	-	-	-	-	-	-	-
1-4	214056	109350	104706	109350	104706	-	-	-	-	-	-	-	-
0-4	268379	137176	131204	137176	131204	-	-	-	-	-	-	-	-
5-9	259397	132697	126700	132697	126700	-	-	-	-	-	-	-	-
10-14	270012	137814	132198	137814	132198	-	-	-	-	-	-	-	-
15-19	301951	153803	148149	153627	147606	174	529	1	5	-	1	2	9
20-24	290390	148470	141920	143055	131168	5168	10041	222	600	-	22	26	91
25-29	303237	155137	148101	125258	102787	27808	41341	1988	3655	18	79	66	241
30-34	297429	152314	145115	86166	64683	59735	71184	6215	8666	49	225	150	358
35-39	273959	140088	133871	59122	44802	70063	74949	10590	13374	123	436	192	311
40-44	316442	160525	155917	57341	43335	84122	87806	18482	23375	310	1044	271	358
45-49	343028	173408	169620	52567	38173	93083	95992	26803	32955	700	2254	257	246
50-54	345778	173242	172536	42747	29899	97306	100840	31777	37173	1223	4485	191	140
55-59	358036	177304	180732	34228	23754	106015	107819	34412	40189	2525	8876	126	96
60-64	371063	181367	189697	24991	18710	118651	114079	33168	39932	4495	16925	63	51
65-69	250040	118250	131790	12298	11434	82427	75924	18589	24492	4894	19907	44	33
70-74	208403	93423	114980	9001	9814	66087	58224	11859	18079	6458	28851	19	14
75-79	166931	69018	97913	5933	8560	48238	38174	6554	12239	8289	38935	5	5
80-84	129715	45927	83788	3516	7919	29795	20884	3041	8064	9574	46921	2	2
85-	100870	25945	74926	1437	7752	12923	7064	1249	5379	10334	54730	2	1
Ruotsinkieliset - Svenskspråkiga - Swedish-speaking population													
Yhteensä	290773	145323	145450	72158	64325	59802	54199	9335	11467	3932	15347	96	113
Totalt - Total													
0	3482	1749	1734	1749	1734	-	-	-	-	-	-	-	-
1-4	13747	7036	6711	7036	6711	-	-	-	-	-	-	-	-
0-4	17229	8785	8444	8785	8444	-	-	-	-	-	-	-	-
5-9	16284	8322	7962	8322	7962	-	-	-	-	-	-	-	-
10-14	17340	8975	8365	8975	8365	-	-	-	-	-	-	-	-
15-19	18608	9522	9086	9520	9056	2	29	-	1	-	-	-	-
20-24	16403	8482	7921	8216	7436	260	464	5	20	-	1	1	1
25-29	15769	8327	7442	6947	5465	1323	1865	55	107	1	2	2	5
30-34	15714	8324	7390	4845	3476	3299	3640	175	255	4	5	3	15
35-39	15806	8247	7560	3478	2620	4319	4362	436	544	5	18	10	17
40-44	17695	9059	8636	3076	2544	5199	5100	749	937	18	35	18	20
45-49	17591	8982	8610	2575	2087	5327	5140	1038	1281	29	84	13	19
50-54	17859	9195	8664	2034	1663	5787	5460	1300	1340	62	184	13	18
55-59	19219	9823	9396	1709	1295	6520	6166	1447	1556	138	376	10	5
60-64	22695	11712	10984	1456	1078	8370	7163	1570	1877	304	862	13	5
65-69	17426	8888	8538	835	665	6541	5435	1148	1288	357	1144	8	7
70-74	13633	6554	7080	577	524	4797	4005	734	938	441	1609	5	4
75-79	11528	5141	6387	370	525	3731	2864	376	565	663	2434	2	-
80-84	9856	3963	5893	278	467	2708	1697	195	413	784	3317	-	-
85-	10122	3026	7096	165	657	1623	812	111	349	1128	5279	-	-

1 YLEIS- JA YHDISTELMÄTAULUKOT - ÖVERSIKTS- OCH SUMMATABELLER - GENERAL AND COMBINATION TABLES

1.03 Keskiväkiluku iän ja sukupuolen mukaan maakunnittain 2010

Medelfolkmängd efter ålder och kön landskapsvis 2010

Age of the mean population by sex and region 2010

Ikäryhmä Åldersgrupp Age group	Yhteensä Totalt Total	Manner-Suomi - Fasta Finland - Mainland Finland									
		Uusimaa Nyland	Varsinais- Suomi Egentliga Finland	Satakunta Satakunta	Kanta-Häme Egentliga Tavastland	Pirkanmaa Birkaland	Päijät-Häme Päijänne- Tavastland	Kymenlaakso Kymmenedalen	Etelä-Karjala Södra Karelen	Etelä-Savo Södra Savolax	Pohjois-Savo Norra Savolax
Molemmat sukupuolet - Båda könen - Both sexes											
Yhteensä Totalt - Total	5363352	1524926	464049	227209	174192	486180	201521	182500	133861	155118	248063
0-4	299868	91135	24219	11265	9548	27901	10096	8271	6054	6523	12328
5-9	288567	84268	23758	11318	9521	25747	10316	8873	6208	7168	12628
10-14	299566	84352	25475	12389	10161	25811	10938	9827	6911	8056	13652
15-19	333360	93258	27563	13670	10773	28650	12651	10920	7933	9166	15596
20-24	326126	97259	28797	12144	9082	31870	10822	8864	7354	7893	14695
25-29	345349	113308	30180	12314	9492	34664	11122	9457	7325	7120	14226
30-34	338624	116350	29483	12156	9984	32738	11180	9828	7021	6868	13217
35-39	312343	104607	27111	11624	9851	29468	11095	9604	7013	7106	12332
40-44	354219	113256	30916	14287	11618	31955	13116	11691	8383	9180	15472
45-49	377709	113029	31797	15581	12447	32717	13958	13125	9399	11170	17956
50-54	376447	102363	31269	16053	12479	32277	14225	13836	9988	12376	19046
55-59	386137	98878	33145	17847	13034	33107	15711	14490	10735	13152	19645
60-64	399299	103735	35600	19221	13579	35340	17294	15669	11180	13600	19250
65-69	270158	68969	24266	13122	9086	24207	11798	10854	7815	9728	12940
70-74	224269	50814	19894	11730	7843	20053	9696	9049	6952	8740	11604
75-79	179654	38209	16260	9191	6244	16418	7377	7570	5721	7265	9790
80-84	140235	27903	13346	7363	5192	13003	5696	5977	4459	5648	7887
85-89	78399	15883	7682	4223	3010	7298	3091	3263	2382	3108	4159
90-	33027	7355	3294	1714	1252	2961	1342	1335	1032	1254	1645
Miehet - Män - Males											
Yhteensä Totalt - Total	2631742	737532	225330	111657	85132	238380	97553	89802	66326	76142	122382
0-4	153220	46537	12267	5751	4958	14212	5170	4189	3061	3351	6369
5-9	147596	42883	12248	5873	4788	13140	5241	4555	3189	3695	6459
10-14	152917	42974	13070	6374	5180	13206	5474	4952	3463	4084	6987
15-19	169904	47065	14051	6994	5500	14490	6388	5672	4163	4694	7881
20-24	166903	48145	14286	6470	4652	16225	5531	4724	4132	4198	7597
25-29	177366	55975	15170	6441	4872	17979	5732	5106	3965	3783	7357
30-34	173896	58832	14810	6289	4986	17012	5727	5095	3755	3489	6944
35-39	160018	53058	13871	5908	5022	15228	5671	4936	3608	3586	6272
40-44	179855	56666	15576	7300	5958	16281	6654	5979	4289	4653	7843
45-49	190853	56247	15932	7946	6351	16661	7102	6747	4806	5663	9194
50-54	188470	50069	15622	7994	6225	16215	7030	6737	5156	6344	9658
55-59	191270	46449	16087	9042	6494	16208	7614	7281	5418	6764	10147
60-64	195953	48358	17465	9557	6667	17279	8465	7790	5628	6804	9781
65-69	128561	31598	11591	6319	4305	11386	5535	5218	3769	4767	6229
70-74	101017	22005	8982	5291	3576	8949	4284	4097	3194	3957	5208
75-79	74686	15323	6698	3917	2621	6742	2933	3164	2296	3076	4059
80-84	50147	9638	4760	2610	1858	4555	1942	2089	1589	2059	2818
85-89	22082	4271	2124	1218	869	2037	790	908	635	881	1215
90-	7032	1441	725	368	255	580	273	269	215	299	370
Naiset - Kvinnor - Females											
Yhteensä Totalt - Total	2731610	787394	238719	115552	89060	247800	103968	92698	67535	78976	125681
0-4	146648	44598	11952	5515	4590	13690	4926	4083	2994	3172	5960
5-9	140971	41385	11510	5445	4733	12607	5075	4318	3019	3474	6169
10-14	146649	41378	12405	6015	4981	12606	5465	4875	3448	3973	6665
15-19	163457	46194	13512	6676	5274	14160	6263	5248	3771	4472	7716
20-24	159224	49114	14511	5674	4430	15645	5291	4141	3222	3695	7098
25-29	167983	57333	15010	5873	4621	16685	5390	4351	3360	3337	6869
30-34	164728	57518	14673	5867	4999	15726	5453	4734	3266	3380	6274
35-39	152325	51550	13241	5717	4829	14240	5424	4668	3405	3520	6060
40-44	174364	56590	15341	6988	5660	15674	6462	5712	4094	4527	7629
45-49	186856	56782	15865	7635	6097	16056	6856	6378	4593	5507	8762
50-54	187978	52294	15647	8060	6255	16062	7196	6799	4833	6033	9389
55-59	194867	52429	17058	8805	6540	16899	8097	7210	5317	6388	9498
60-64	203347	55377	18135	9664	6912	18061	8829	7880	5552	6797	9469
65-69	141598	37371	12675	6804	4781	12821	6263	5636	4046	4962	6712
70-74	123252	28809	10912	6439	4268	11104	5412	4952	3759	4783	6396
75-79	104969	22886	9563	5275	3623	9676	4445	4406	3426	4190	5731
80-84	90088	18265	8587	4754	3335	8448	3754	3888	2870	3589	5069
85-89	56317	11612	5558	3006	2141	5262	2301	2356	1748	2227	2945
90-	25995	5914	2570	1347	997	2382	1070	1066	818	955	1275



Pohjois-Karjala Norra Karelen	Keski-Suomi Mellersta Finland	Etelä- Pohjanmaa Södra Österbotten	Pohjanmaa Österbotten	Keski- Pohjanmaa Mellersta Österbotten	Pohjois- Pohjanmaa Norra Österbotten	Kainuu Kajanaland	Lappi Lapland	Ahvenanmaa Åland	Ikäryhmä Åldersgrupp Age group
----------------------------------	-------------------------------------	---	--------------------------	---	---	----------------------	------------------	---------------------	--------------------------------------

Molemmat sukupuoli - Båda könen - Both sexes

165914	273211	193514	177492	68226	393538	82354	183618	27871	Yhteensä Totalt - Total
7829	15651	10792	10569	4371	28577	3931	9324	1487	0-4
8013	14633	11039	9929	4184	26441	3877	9171	1480	5-9
9095	15156	11408	10239	4259	25633	4476	10089	1642	10-14
10472	17072	12828	11553	4695	27424	5289	12123	1730	15-19
10177	18257	10857	11419	4171	25743	4269	11071	1388	20-24
9388	17767	10768	11097	3962	26931	4220	10451	1563	25-29
8303	16288	10183	10645	3910	25835	3809	9168	1662	30-34
7773	14868	9748	9972	3589	22666	3633	8492	1794	35-39
9468	16342	11625	11108	4094	24096	4789	10780	2047	40-44
11840	18677	13018	11099	4352	25746	6091	13757	1955	45-49
13512	19236	13897	11300	4510	26368	6760	15034	1922	50-54
13968	19638	14704	12183	4886	26368	7233	15349	2071	55-59
13370	20555	14910	12826	5226	24679	6731	14445	2095	60-64
9116	13860	9698	9161	3417	16503	4675	9385	1563	65-69
7936	12034	8861	7598	2819	14257	4267	8990	1138	70-74
6609	9704	7636	6413	2388	11310	3581	7081	892	75-79
5275	7602	6281	5325	1865	8516	2882	5291	726	80-84
2718	4214	3703	3422	1089	4673	1358	2653	474	85-89
1058	1659	1563	1640	443	1777	488	971	248	90-

Miehet - Män - Males

82457	134881	96114	89017	33720	198179	41210	92051	13880	Yhteensä Totalt - Total
3967	8012	5496	5493	2239	14565	2029	4772	788	0-4
4089	7396	5745	5081	2116	13679	1966	4686	772	5-9
4608	7709	5856	5324	2147	13240	2240	5180	854	10-14
5443	8696	6651	6008	2371	14003	2738	6227	875	15-19
5322	9196	5811	6030	2179	13572	2367	5710	760	20-24
5044	9256	5700	5969	2042	14299	2305	5578	796	25-29
4338	8465	5306	5670	1997	13498	2024	4809	856	30-34
3929	7716	5050	5218	1856	11995	1845	4333	919	35-39
4824	8394	5978	5812	2151	12583	2442	5465	1009	40-44
5970	9518	6602	5584	2196	13130	3131	7096	981	45-49
6944	9730	7047	5708	2236	13322	3514	7706	919	50-54
7342	9950	7637	6147	2436	13431	3818	8012	997	55-59
6942	10269	7530	6479	2650	12362	3425	7452	1052	60-64
4426	6713	4714	4552	1640	8012	2308	4651	832	65-69
3688	5491	4081	3537	1321	6597	1964	4246	553	70-74
2756	4122	3231	2862	1026	4918	1498	3039	412	75-79
1848	2697	2288	2058	705	3161	1100	2075	301	80-84
740	1187	1027	1115	317	1411	403	783	156	85-89
242	370	367	374	99	406	99	234	52	90-

Naiset - Kvinnor - Females

83457	138330	97401	88476	34506	195359	41144	91568	13991	Yhteensä Totalt - Total
3862	7639	5296	5076	2132	14013	1903	4552	700	0-4
3924	7237	5295	4848	2068	12763	1911	4485	708	5-9
4487	7447	5552	4916	2113	12393	2237	4909	788	10-14
5029	8377	6177	5545	2324	13422	2552	5896	855	15-19
4856	9062	5046	5390	1992	12171	1902	5361	628	20-24
4345	8512	5068	5128	1920	12632	1915	4873	767	25-29
3965	7823	4877	4975	1914	12337	1786	4359	806	30-34
3845	7152	4698	4754	1734	10671	1788	4159	875	35-39
4644	7948	5647	5296	1943	11513	2347	5315	1038	40-44
5870	9159	6416	5515	2157	12616	2960	6661	974	45-49
6568	9507	6850	5593	2274	13046	3246	7328	1003	50-54
6626	9688	7067	6036	2450	12937	3415	7337	1074	55-59
6428	10287	7380	6347	2576	12317	3306	6993	1044	60-64
4690	7148	4884	4609	1777	8491	2367	4734	731	65-69
4248	6543	4780	4061	1498	7660	2303	4744	585	70-74
3854	5583	4405	3551	1362	6392	2083	4042	480	75-79
3427	4905	3994	3267	1160	5356	1783	3216	425	80-84
1978	3028	2676	2308	772	3262	955	1870	318	85-89
816	1289	1196	1267	345	1371	389	737	196	90-

1 YLEIS- JA YHDISTELMÄTAULUKOT - ÖVERSIKTS- OCH SUMMATABELLER - GENERAL AND COMBINATION TABLES

1.04 Väestönmuutokset ja väkiluku kaupunkimaisuuden 1) ja aluehallintoviraston (AVI) mukaan 2001 - 2010

Befolkningsförändringar och folkmängd efter urbaniseringsgrad 1) och regionförvaltningsverk (RFV) 2001 - 2010

Vital statistics and population by degree of urbanisation 1) and Regional State Administrative Agency (AVI) 2001 - 2010

Alue Område Area	Elävänä syntyneet Levande födda Live births	Kuolleet Döda Deaths	Syntyneiden enemmyys Födelse- överskott Excess of births	Netto- maassa - muutto Inrikes netto- flyttning Internal net migration	Netto- maahan- muutto Netto- invandring Net immigration	Väestön- lisäys Folkökning Increase of population	Aluejärjestelyt ja korjaus väkilukuun Områdesregleringar och korrigering av folkmängd Regional rearrangements and correction in population data	Väkiluku 31.12 Folkmängd 31.12 Population 31.12	Solmitut avioliitot Ingångna äktenskap Contracted marriages	Avioerot Skilsmässor Divorces
------------------------	--	----------------------------	---	---	---	---	--	--	--	-------------------------------------

Koko maa - Hela landet - Whole country

2001	56189	48550	7639	-	5802	13441	345	5194901	24830	13568
2002	55555	49418	6137	-	5222	11359	35	5206295	26969	13336
2003	56630	48996	7634	-	5755	13389	48	5219732	25815	13475
2004	57758	47600	10158	-	6677	16835	44	5236611	29342	13234
2005	57745	47928	9817	-	8986	18803	166	5255580	29283	13383
2006	58840	48065	10775	-	10344	21119	256	5276955	28236	13255
2007	58729	49077	9652	-	13586	23238	291	5300484	29497	13224
2008	59530	49094	10436	-	15457	25893	-63	5326314	31014	13471
2009	60430	49883	10547	-	14548	25095	18	5351427	29836	13527
2010	60980	50887	10093	-	13731	23824	25	5375276	29952	13619

Kaupunkimaiset kunnat

Urbana kommuner

Urban municipalities

2001	38995	29178	9817	10265	4565	24647	58	3446196	18869	10135
2002	38967	29723	9244	4902	4316	18462	4	3464662	20424	10044
2003	40006	29239	10767	3221	4707	18695	-58	3483299	19557	10082
2004	40873	28664	12209	2013	5106	19328	187	3502814	22221	9883
2005	40997	28815	12182	2649	7157	21988	-10	3524792	22078	9956
2006	41831	28910	12921	2916	8204	24041	178	3549011	21161	9873
2007	41819	29729	12090	2564	10993	25647	156	3574814	22077	9798
2008	42453	29513	12940	4820	12467	30227	1961	3607002	23134	10058
2009	42894	30323	12571	3659	11802	28032	-224	3634810	22491	10100
2010	43651	30936	12715	4401	11016	28132	-27	3662915	22453	10212

Taajaan asutut kunnat

Tätortskommuner

Semi-urban municipalities

2001	9054	8655	399	-2962	497	-2066	147	866224	3296	1889
2002	8754	8670	84	-1507	489	-934	5	865295	3595	1842
2003	8704	8950	-246	-1151	559	-838	3	864460	3353	1904
2004	8954	8463	491	-211	661	941	-225	865176	3880	1869
2005	8836	8733	103	-303	786	586	65	865827	3884	1913
2006	8998	8603	395	456	945	1796	25	867648	3792	1870
2007	9040	8723	317	566	1049	1932	31	869611	4114	1907
2008	9086	8814	272	-615	1478	1135	-1944	868802	4335	1916
2009	9344	8899	445	-713	1203	935	-165	869572	4003	1919
2010	9229	9128	101	-580	1061	582	-29	870125	4074	1854

Maaseutumaiset kunnat

Landsbygdskommuner

Rural municipalities

2001	8140	10717	-2577	-7303	740	-9140	140	882481	2665	1544
2002	7834	11025	-3191	-3395	417	-6169	26	876338	2950	1450
2003	7920	10807	-2887	-2070	489	-4468	103	871973	2905	1489
2004	7931	10473	-2542	-1802	910	-3434	82	868621	3241	1482
2005	7912	10380	-2468	-2346	1043	-3771	111	864961	3321	1514
2006	8011	10552	-2541	-3372	1195	-4718	53	860296	3283	1512
2007	7870	10625	-2755	-3130	1544	-4341	104	856059	3306	1519
2008	7991	10767	-2776	-4205	1512	-5469	-80	850510	3545	1497
2009	8192	10661	-2469	-2946	1543	-3872	407	847045	3342	1508
2010	8100	10823	-2723	-3821	1654	-4890	81	842236	3425	1553

Manner-Suomi - Fasta Finland - Mainland Finland

Etelä-Suomen AVI - Södra Finlands RFV

Southern Finland AVI

2001	23419	18096	5323	5345	3088	13756	153	2095416	11266	6359
2002	23373	18209	5164	3263	2956	11383	-82	2106717	12248	6115
2003	23909	18332	5577	1473	3157	10207	-10	2116914	11635	6279
2004	24261	17844	6417	1106	2625	10148	-6	2127056	13207	6023
2005	24058	18138	5920	2340	4853	13113	70	2140239	13075	6079
2006	24630	17802	6828	3102	5822	15752	145	2156136	12567	6051
2007	24541	18406	6135	3374	7673	17182	191	2173509	13153	6020
2008	24953	17984	6969	3403	8639	19011	81	2192601	13796	6133
2009	25056	18807	6249	2326	7978	16553	122	2209276	13486	6175
2010	25504	19237	6267	2022	7160	15449	-4	2224721	13239	6211

1) Tilastollinen kuntaryhitys 2011 - Statistisk kommungruppering 2011 - Statistical grouping of municipalities 2011

1 YLEIS- JA YHDISTELMÄTAULUKOT - ÖVERSIKTS- OCH SUMMATABELLER - GENERAL AND COMBINATION TABLES

1.04 Väestömuutokset ja väkiluku kaupunkimaisuuden 1) ja aluehallintoviraston (AVI) mukaan 2001 - 2010 (Jatk.)
 Befolkningsförändringar och folkmängd efter urbaniseringsgrad 1) och regionförvaltningsverk (RFV) 2001 - 2010 (Forts.)
 Vital statistics and population by degree of urbanisation 1) and Regional State Administrative Agency (AVI) 2001 - 2010 (Cont.)

Alue Område Area	Etävänä syntyneet Levande födda Live births	Kuolleet Döda Deaths	Syntyneiden enemmyys Födelse- överskott Excess of births	Netto- maassa - muutto Inrikes netto- flyttning Internal net migration	Netto- maahan- muutto Netto- invandring Net immigration	Väestön- lisäys Folkökning Increase of population	Aluejärjestelyt ja korjaus väkilukuun Områdesregleringar och korrigering av folkmängd Regional rearrangements and correction in population data	Väkiluku 31.12 Folkmängd 31.12 Population 31.12	Solmitut avioliitot Ingångna äktenskap Contracted marriages	Avioerot Skilsmässor Divorces
------------------------	--	----------------------------	---	---	---	---	--	--	--	-------------------------------------

Lounais-Suomen AVI - Sydvästra Finlands RFV

Southwestern Finland AVI

2001	6838	6904	-66	158	834	926	-1	681946	3125	1749
2002	6744	6995	-251	416	685	850	-27	682769	3464	1736
2003	6739	6796	-57	314	647	904	-4	683669	3331	1727
2004	7015	6643	372	-307	697	762	16	684447	3758	1804
2005	6869	6848	21	260	836	1117	-14	685550	3815	1827
2006	7050	6726	324	183	1100	1607	-8	687149	3608	1722
2007	6934	6958	-24	-656	1168	488	29	687666	3692	1760
2008	6951	6958	-7	-142	1354	1205	-42	688829	4057	1803
2009	7141	7047	94	-5	1392	1481	-10	690300	3751	1763
2010	7325	7221	104	411	1405	1920	-6	692214	3715	1774

Itä-Suomen AVI - Östra Finlands RFV

Eastern Finland AVI

2001	5684	6433	-749	-2740	445	-3044	57	588106	2205	1383
2002	5245	6580	-1335	-2222	390	-3167	35	584974	2294	1366
2003	5276	6449	-1173	-1467	460	-2180	-13	582781	2292	1329
2004	5396	6326	-930	-1388	629	-1689	-1	581091	2581	1298
2005	5343	6372	-1029	-1844	643	-2230	32	578893	2566	1349
2006	5320	6355	-1035	-2175	801	-2409	25	576509	2533	1341
2007	5211	6519	-1308	-2525	822	-3011	-20	573478	2639	1280
2008	5223	6594	-1371	-1948	996	-2323	29	571184	2708	1274
2009	5278	6447	-1169	-1221	948	-1442	-30	569712	2422	1338
2010	5284	6708	-1424	-830	999	-1255	20	568477	2594	1322

Länsi- ja Sisä-Suomen AVI - Västra och Inre Finlands RFV

Western and Inland Finland AVI

2001	12402	11280	1122	599	1161	2882	1	1154458	5197	2614
2002	12238	11604	634	1168	956	2758	63	1157279	5803	2613
2003	12644	11315	1329	1747	1055	4131	47	1161457	5442	2710
2004	12880	10909	1971	1800	1788	5559	22	1167038	6224	2641
2005	13015	10855	2160	1059	1634	4853	48	1171939	6369	2618
2006	13429	11140	2289	1209	1754	5252	54	1177245	6108	2689
2007	13501	11220	2281	1859	2597	6737	50	1184032	6418	2706
2008	13786	11397	2389	468	3140	5997	-90	1189939	6813	2772
2009	14148	11440	2708	788	2533	6029	-55	1195913	6588	2764
2010	14081	11664	2417	457	2546	5420	-2	1201331	6724	2758

Pohjois-Suomen AVI - Norra Finlands RFV

Northern Finland AVI

2001	5763	3827	1936	-921	213	1228	76	459679	2237	980
2002	5930	3954	1976	-1431	262	807	36	460522	2321	999
2003	6026	4030	1996	-1267	367	1096	29	461647	2235	970
2004	6125	3864	2261	-513	603	2351	8	464006	2593	1022
2005	6401	3727	2674	-858	577	2393	-6	466393	2511	1051
2006	6340	3943	2397	-1233	514	1678	-13	468058	2471	1011
2007	6442	3910	2532	-1124	770	2178	20	470256	2628	1024
2008	6451	3991	2460	-1002	662	2120	-34	472342	2630	1083
2009	6623	4011	2612	-1162	969	2419	-17	474744	2609	1049
2010	6595	3963	2632	-1161	810	2281	13	477038	2629	1085

Lapin AVI - Lapplands RFV

Lapland AVI

2001	1800	1782	18	-2636	86	-2532	52	189288	701	426
2002	1756	1840	-84	-1373	-69	-1526	15	187777	749	442
2003	1774	1806	-32	-847	17	-862	2	186917	770	405
2004	1800	1752	48	-783	247	-488	14	186443	843	393
2005	1791	1729	62	-1014	295	-657	14	185800	835	418
2006	1776	1842	-66	-1130	309	-887	22	184935	833	398
2007	1814	1815	-1	-930	381	-550	5	184390	851	374
2008	1872	1920	-48	-873	512	-409	-18	183963	871	362
2009	1917	1884	33	-797	546	-218	3	183748	860	385
2010	1905	1861	44	-940	628	-268	8	183488	908	417

Ahvenanmaan valtionvirasto - Statens ämbetsverk på Åland

State Department of Åland

2001	283	228	55	195	-25	225	7	26008	99	57
2002	269	236	33	179	42	254	-5	26257	90	65
2003	262	268	-6	47	52	93	-3	26347	110	55
2004	281	262	19	85	88	192	-9	26530	136	53
2005	268	259	9	57	148	214	22	26766	112	41
2006	295	257	38	44	44	126	31	26923	116	63
2007	286	249	37	2	175	214	16	27153	116	60
2008	294	250	44	94	154	292	11	27456	139	44
2009	267	247	20	71	182	273	5	27734	120	53
2010	286	233	53	41	183	277	-4	28007	143	52

1 YLEIS- JA YHDISTELMÄTAULUKOT - ÖVERSIKTS- OCH SUMMATABELLER - GENERAL AND COMBINATION TABLES

1.05 Väestönmuutokset maakunnittain 1) 1996 - 2010

Befolkningsförändringar landskapsvis 1) 1996 - 2010

Vital statistics by region 1) 1996 - 2010

Vuosi År Year	Yhteensä Totalt Total	Manner-Suomi - Fasta Finland - Mainland Finland									
		Uusimaa Nyland	Varsinais- Suomi Egentliga Finland	Satakunta Satakunta	Kanta- Häme Egentliga Tavastland	Pirkanmaa Birkaland	Päijät-Häme Päijänne- Tavastland	Kymenlaakso Kymmenedalen	Etelä-Karjala Södra Karelen	Etelä-Savo Södra Savolax	Pohjois-Savo Norra Savolax

Syntyneiden enemmyys - Födelseöverskott - Excess of births

1996	11556	6537	649	26	120	540	13	-211	-194	-281	129
1997	10221	6441	426	-100	136	505	-2	-309	-234	-298	54
1998	7846	5746	502	-107	-28	527	-168	-425	-348	-395	-86
1999	8229	6400	519	-156	32	416	-28	-418	-375	-469	-62
2000	7403	6247	223	-242	-36	369	64	-560	-295	-534	-173
2001	7639	6133	169	-235	-184	555	51	-431	-246	-463	-6
2002	6137	6188	60	-311	-66	153	-68	-620	-270	-547	-354
2003	7634	6676	209	-266	-30	649	-140	-481	-448	-577	-263
2004	10158	7086	459	-87	-1	1123	43	-301	-410	-576	-40
2005	9817	6849	249	-228	-183	1085	21	-457	-310	-653	-118
2006	10775	7518	354	-30	106	1136	72	-589	-279	-646	-175
2007	9652	7174	313	-337	22	1061	-132	-549	-380	-635	-409
2008	10436	7776	369	-376	117	1334	-65	-529	-330	-739	-244
2009	10547	7514	420	-326	101	1245	-270	-586	-510	-784	-191
2010	10093	7380	511	-407	-94	1089	-218	-492	-309	-808	-231

Maassamuuton nettomuutto - Inrikes nettoflyttning - Internal net migration

1996	-	8984	1291	-1291	-317	1494	-887	-659	-531	-878	-871
1997	-	9294	1500	-1161	-89	1554	-283	-727	-231	-1032	-1186
1998	-	10222	1836	-1236	-160	1766	-375	-470	-593	-1171	-1636
1999	-	9942	1527	-1354	90	1759	-282	-871	-604	-1194	-1433
2000	-	7899	1047	-1508	170	2044	-178	-751	-207	-984	-1566
2001	-	5981	1302	-1144	243	2492	8	-668	-219	-880	-1054
2002	-	2986	1103	-687	300	2553	353	-215	-161	-762	-563
2003	-	731	784	-470	719	2097	331	-212	-96	-534	-506
2004	-	947	259	-566	761	2290	-113	-185	-304	-550	-418
2005	-	1957	960	-700	764	2359	-13	-308	-60	-450	-1059
2006	-	3112	967	-784	1180	2402	-115	-807	-268	-639	-658
2007	-	2828	179	-835	1179	2364	602	-683	-552	-1230	-511
2008	-	3130	550	-692	1209	1637	430	-989	-377	-742	-583
2009	-	2412	433	-438	486	1723	260	-479	-353	-476	-374
2010	-	1887	695	-284	533	1386	384	-376	-406	-326	-385

Nettomahaanmuutto - Nettoinvandring - Net immigration

1996	2707	561	377	1	122	339	254	64	162	78	115
1997	3710	1538	523	-25	62	413	282	64	227	71	82
1998	3375	1205	698	137	67	206	254	86	179	108	111
1999	2778	688	450	35	103	407	172	83	193	75	25
2000	2584	472	297	100	21	441	201	159	244	114	31
2001	5802	2158	714	120	117	621	200	325	288	79	124
2002	5222	2294	552	133	143	498	165	253	101	108	38
2003	5755	2537	480	167	70	521	142	250	158	163	152
2004	6677	1503	565	132	214	740	327	378	203	230	186
2005	8986	3810	643	193	160	600	275	415	193	219	126
2006	10344	4597	903	197	263	731	315	449	198	266	256
2007	13586	6062	938	230	298	1022	356	557	400	262	292
2008	15457	6736	1048	306	273	1114	431	723	476	248	340
2009	14548	6153	895	497	209	811	425	767	424	226	311
2010	13731	5497	1068	337	283	1011	336	636	408	225	368

Väestönlisäys - Folkökning - Increase of population

1996	14263	16082	2317	-1264	-75	2373	-620	-806	-563	-1081	-627
1997	13931	17273	2449	-1286	109	2472	-3	-972	-238	-1259	-1050
1998	11221	17173	3036	-1206	-121	2499	-289	-809	-762	-1458	-1611
1999	11007	17030	2496	-1475	225	2582	-138	-1206	-786	-1588	-1470
2000	9987	14618	1567	-1650	155	2854	87	-1152	-258	-1404	-1708
2001	13441	14272	2185	-1259	176	3668	259	-774	-177	-1264	-936
2002	11359	11468	1715	-865	377	3204	450	-582	-330	-1201	-879
2003	13389	9944	1473	-569	759	3267	333	-443	-386	-948	-617
2004	16835	9536	1283	-521	974	4153	257	-108	-511	-896	-272
2005	18803	12616	1852	-735	741	4044	283	-350	-177	-884	-1051
2006	21119	15227	2224	-617	1549	4269	272	-947	-349	-1019	-577
2007	23238	16064	1430	-942	1499	4447	826	-675	-532	-1603	-628
2008	25893	17642	1967	-762	1599	4085	796	-795	-231	-1233	-487
2009	25095	16079	1748	-267	796	3779	415	-298	-439	-1034	-254
2010	23824	14764	2274	-354	722	3486	502	-232	-307	-909	-248

1) Aluejako 1.1.2011 - Områdesindelning 1.1.2011 - Regional division 1.1.2011



Pohjois-Karjala Norra Karelen	Keski-Suomi Mellersta Finland	Etelä- Pohjanmaa Södra Österbotten	Pohjanmaa Österbotten	Keski- Pohjanmaa Mellersta Österbotten	Pohjois- Pohjanmaa Norra Österbotten	Kainuu Kajanaland	Lappi Lappland	Ahvenanmaa Åland	Vuosi År Year
----------------------------------	-------------------------------------	---	--------------------------	---	---	----------------------	-------------------	---------------------	---------------------

Syntyneiden enemmitys - Födelseöverskott - Excess of births

-100	612	124	353	300	2262	102	566	9	1996
-34	432	117	304	264	2095	19	360	45	1997
-267	200	25	253	203	1850	-59	349	74	1998
-193	214	-81	153	235	1918	-46	180	-10	1999
-267	200	-5	168	198	1983	-154	206	11	2000
-280	135	64	150	218	2093	-157	18	55	2001
-434	147	-31	211	154	2211	-235	-84	33	2002
-333	272	-58	227	239	2231	-235	-32	-6	2003
-314	384	59	219	186	2436	-175	48	19	2004
-258	561	-28	267	275	2749	-75	62	9	2005
-214	596	-19	337	239	2691	-294	-66	38	2006
-264	495	43	401	281	2710	-178	-1	37	2007
-388	388	69	400	198	2682	-222	-48	44	2008
-194	580	106	480	297	2813	-201	33	20	2009
-385	489	-11	590	260	2826	-194	44	53	2010

Maassamuuton nettomuutto - Inrikes nettoflyttning - Internal net migration

-1139	127	-1237	-403	-632	-578	-975	-1518	20	1996
-1190	5	-1373	-422	-460	-1156	-1231	-1902	90	1997
-1390	-284	-1023	-443	-487	-825	-1142	-2706	117	1998
-1141	-159	-906	-825	-687	-452	-1026	-2504	120	1999
-799	190	-1176	-556	-536	747	-1232	-2703	99	2000
-806	513	-1190	-577	-639	310	-1231	-2636	195	2001
-897	-7	-578	-477	-323	-387	-1044	-1373	179	2002
-427	577	-190	-402	-335	-581	-686	-847	47	2003
-420	288	-60	-370	-348	196	-709	-783	85	2004
-335	-184	-375	-626	-115	-87	-771	-1014	57	2005
-878	-249	-335	-340	-269	-425	-808	-1130	44	2006
-784	105	-121	-348	-141	-450	-674	-930	2	2007
-623	167	-642	-370	-324	-414	-588	-873	94	2008
-371	40	-468	-236	-271	-636	-526	-797	71	2009
-119	36	-351	-441	-173	-558	-603	-940	41	2010

Nettomahanmuutto - Nettoinvandring - Net immigration

140	204	40	110	-4	62	35	46	1	1996
117	216	43	8	-12	104	30	-16	-17	1997
142	193	36	-	25	-84	40	-60	32	1998
175	189	21	76	8	56	43	6	-27	1999
141	144	-8	64	43	104	85	-39	-30	2000
242	178	48	266	48	136	77	86	-25	2001
244	131	151	194	-18	109	153	-69	42	2002
145	137	88	270	39	232	135	17	52	2003
213	371	116	471	90	332	271	247	88	2004
298	315	116	531	72	399	178	295	148	2005
279	280	129	565	49	365	149	309	44	2006
268	438	298	716	123	495	275	381	175	2007
408	518	286	1012	210	469	193	512	154	2008
411	424	362	821	115	771	198	546	182	2009
406	321	338	754	122	598	212	628	183	2010

Väestönlisäys - Folkökning - Increase of population

-1099	943	-1073	60	-336	1746	-838	-906	30	1996
-1107	653	-1213	-110	-208	1043	-1182	-1558	118	1997
-1515	109	-962	-190	-259	941	-1161	-2417	223	1998
-1159	244	-966	-596	-444	1522	-1029	-2318	83	1999
-925	534	-1189	-324	-295	2834	-1301	-2536	80	2000
-844	826	-1078	-161	-373	2539	-1311	-2532	225	2001
-1087	271	-458	-72	-187	1933	-1126	-1526	254	2002
-615	986	-160	95	-57	1882	-786	-862	93	2003
-521	1043	115	320	-72	2964	-613	-488	192	2004
-295	692	-287	172	232	3061	-668	-657	214	2005
-813	627	-225	562	19	2631	-953	-887	126	2006
-780	1038	220	769	263	2755	-577	-550	214	2007
-603	1073	-287	1042	84	2737	-617	-409	292	2008
-154	1044	-	1065	141	2948	-529	-218	273	2009
-98	846	-24	903	209	2866	-585	-268	277	2010

1 YLEIS- JA YHDISTELMÄTAULUKOT - ÖVERSIKTS- OCH SUMMATABELLER - GENERAL AND COMBINATION TABLES

1.06 Väestönmuutokset ja keskväkiluku kaupunkimaisuuden 1) ja aluehallintoviraston (AVI) mukaan 2001 - 2010, promillea 2)

Befolkningsförändringar och medelfolkmängd efter urbaniseringsgrad 1) och regionförvaltningsverk (RFV) 2001 - 2010, promille 2)

Vital statistics and mean population by degree of urbanisation 1) and regional state administrative agency (AVI) 2001 - 2010, per mille 2)

Alue Område Area	Elävänä syntyneet Levande födda Live births	Kuolleet Döda Deaths	Syntynneiden enemmyys Födelse- överskott Excess of births	Netto- maassa muutto Inrikes netto- flyttning Internal net migration	Netto- maahan- muutto Netto- invandring Net immigration	Väestön- lisäys Folkökning of population	Aluejärjestelyt ja korjaus väkilukuun Områdesregleringar och korrigering av folkmängd Regional rearrangements and correction in population data	Keskväkiluku Medelfolkmängd Mean population	Solmitut avioliitot Ingångna äktenskap Contracted marriages	Avioerot Skilsmässor Divorces
Koko maa - Hela landet - Whole country										
2001	10,83	9,36	1,47	-	1,12	2,59	0,07	5188008	4,79	2,62
2002	10,68	9,50	1,18	-	1,00	2,18	0,01	5200598	5,19	2,56
2003	10,86	9,40	1,46	-	1,10	2,57	0,01	5213014	4,95	2,58
2004	11,05	9,10	1,94	-	1,28	3,22	0,01	5228172	5,61	2,53
2005	11,01	9,14	1,87	-	1,71	3,58	0,03	5246096	5,58	2,55
2006	11,17	9,13	2,05	-	1,96	4,01	0,05	5266268	5,36	2,52
2007	11,10	9,28	1,83	-	2,57	4,39	0,06	5288720	5,58	2,50
2008	11,20	9,24	1,96	-	2,91	4,87	-0,01	5313399	5,84	2,54
2009	11,32	9,34	1,98	-	2,72	4,70	0,00	5338871	5,59	2,53
2010	11,37	9,49	1,88	-	2,56	4,44	0,00	5363352	5,58	2,54
Kaupunkimaiset kunnat Urbana kommuner Urban municipalities										
2001	11,36	8,50	2,86	2,99	1,33	7,18	0,02	3433844	5,50	2,95
2002	11,28	8,60	2,68	1,42	1,25	5,34	0,00	3455429	5,91	2,91
2003	11,52	8,42	3,10	0,93	1,35	5,38	-0,02	3473981	5,63	2,90
2004	11,70	8,21	3,50	0,58	1,46	5,53	0,05	3493057	6,36	2,83
2005	11,67	8,20	3,47	0,75	2,04	6,26	0,00	3513803	6,28	2,83
2006	11,83	8,17	3,65	0,82	2,32	6,80	0,05	3536902	5,98	2,79
2007	11,74	8,35	3,39	0,72	3,09	7,20	0,04	3561913	6,20	2,75
2008	11,82	8,22	3,60	1,34	3,47	8,42	0,55	3591932	6,44	2,80
2009	11,85	8,37	3,47	1,01	3,26	7,74	-0,06	3620906	6,21	2,79
2010	11,96	8,48	3,48	1,21	3,02	7,71	-0,01	3648863	6,15	2,80
Taajaan asutut kunnat Tätortskommuner Semi-urban municipalities										
2001	10,44	9,98	0,46	-3,42	0,57	-2,38	0,17	867184	3,80	2,18
2002	10,11	10,01	0,10	-1,74	0,56	-1,08	0,01	865760	4,15	2,13
2003	10,06	10,35	-0,28	-1,33	0,65	-0,97	0,00	864878	3,88	2,20
2004	10,35	9,79	0,57	-0,24	0,76	1,09	-0,26	864818	4,49	2,16
2005	10,21	10,09	0,12	-0,35	0,91	0,68	0,08	865502	4,49	2,21
2006	10,38	9,93	0,46	-0,53	1,09	2,07	0,03	866738	4,38	2,16
2007	10,41	10,04	0,36	0,65	1,21	2,22	0,04	868630	4,74	2,20
2008	10,47	10,15	0,31	-0,71	1,70	1,31	-2,24	868183	4,99	2,21
2009	10,75	10,24	0,51	-0,82	1,38	1,08	-0,19	869187	4,61	2,21
2010	10,61	10,49	0,12	-0,67	1,22	0,67	-0,03	869849	4,68	2,13
Maaseutumaiset kunnat Landsbygdskommuner Rural municipalities										
2001	9,18	12,08	-2,91	-8,23	0,83	-10,30	0,16	886981	3,00	1,74
2002	8,91	12,54	-3,63	-3,86	0,47	-7,01	0,03	879410	3,35	1,65
2003	9,06	12,36	-3,30	-2,37	0,56	-5,11	0,12	874156	3,32	1,70
2004	9,11	12,03	-2,92	-2,07	1,05	-3,95	0,09	870297	3,72	1,70
2005	9,13	11,98	-2,85	-2,71	1,20	-4,35	0,13	866791	3,83	1,75
2006	9,29	12,23	-2,95	-3,91	1,39	-5,47	0,06	862629	3,81	1,75
2007	9,17	12,38	-3,21	-3,65	1,80	-5,06	0,12	858178	3,85	1,77
2008	9,36	12,62	-3,25	-4,93	1,77	-6,41	-0,09	853285	4,15	1,75
2009	9,65	12,56	-2,91	-3,47	1,82	-4,56	0,48	848778	3,94	1,78
2010	9,59	12,81	-3,22	-4,52	1,96	-5,79	0,10	844641	4,05	1,84
Manner-Suomi - Fasta Finland - Mainland Finland										
Etelä-Suomen AVI - Södra Finlands RFV Southern Finland AVI										
2001	11,21	8,66	2,55	2,56	1,48	6,59	0,07	2088462	5,39	3,04
2002	11,12	8,67	2,46	1,55	1,41	5,42	-0,04	2101067	5,83	2,91
2003	11,32	8,68	2,64	0,70	1,49	4,83	0,00	2111816	5,51	2,97
2004	11,43	8,41	3,02	0,52	1,24	4,78	0,00	2121985	6,22	2,84
2005	11,28	8,50	2,77	1,10	2,27	6,15	0,03	2133648	6,13	2,85
2006	11,47	8,29	3,18	1,44	2,71	7,33	0,07	2148188	5,85	2,82
2007	11,34	8,50	2,83	1,56	3,54	7,94	0,09	2164823	6,08	2,78
2008	11,43	8,24	3,19	1,56	3,96	8,71	0,04	2183055	6,32	2,81
2009	11,38	8,54	2,84	1,06	3,62	7,52	0,06	2200939	6,13	2,81
2010	11,50	8,68	2,83	0,91	3,23	6,97	0,00	2216999	5,97	2,80
Lounais-Suomen AVI - Sydvästra Finlands RFV Southwestern Finland AVI										
2001	10,03	10,13	-0,10	0,23	1,22	1,36	0,00	681484	4,59	2,57
2002	9,88	10,25	-0,37	0,61	1,00	1,25	-0,04	682358	5,08	2,54
2003	9,86	9,95	-0,08	0,46	0,95	1,32	-0,01	683219	4,88	2,53
2004	10,25	9,71	0,54	-0,45	1,02	1,11	0,02	684058	5,49	2,64
2005	10,03	10,00	0,03	0,38	1,22	1,63	-0,02	684999	5,57	2,67

1) Tilastollinen kuntaryhmitys 2011 - Statistisk kommungruppering 2011 - Statistical grouping of municipalities 2011

2) Promillea keskväkiluvusta - I promille av medelfolkmängden - per 1000 of mean population

1 YLEIS- JA YHDISTELMÄTAULUKOT - ÖVERSIKTS- OCH SUMMATABELLER - GENERAL AND COMBINATION TABLES

1.06 Väestönmuutokset ja keskväkiluku kaupunkimaisuuden 1) ja aluehallintoviraston (AVI) mukaan 2001 - 2010, promillea 2) (Jatk.)
 Befolkningsförändringar och medelfolkmängd efter urbaniseringsgrad 1) och regionförvaltningsverk (RFV) 2001 - 2010, promille 2) (Forts.)
 Vital statistics and mean population by degree of urbanisation 1) and regional state administrative agency (AVI) 2001 - 2010, per mille 2) (Cont.)

Alue Område Area	Elävänä syntyneet Levande födda Live births	Kuolleet Döda Deaths	Syntyneiden enemmys Födelse- överskott Excess of births	Netto- maassa- muutto Inrikes netto- flyttning Internal net migration	Netto- maahan- muutto Netto- invandring Net immigration	Väestön- lisäys Folkökning Increase of population	Aluejärjestelyt ja korjaus väkilukuun Områdesregleringar och korrigering av folkmängd Regional rearrangements and correction in population data	Keskväkiluku Medelfolkmängd Mean population	Solmitut avioliitot Ingångna äktenskap Contracted marriages	Avioerot Skilsmässor Divorces
2006	10,27	9,80	0,47	0,27	1,60	2,34	-0,01	686350	5,26	2,51
2007	10,09	10,12	-0,03	-0,95	1,70	0,71	0,04	687408	5,37	2,56
2008	10,10	10,11	-0,01	-0,21	1,97	1,75	-0,06	688248	5,89	2,62
2009	10,36	10,22	0,14	-0,01	2,02	2,15	-0,01	689565	5,44	2,56
2010	10,60	10,45	0,15	0,59	2,03	2,78	-0,01	691257	5,37	2,57
Itä-Suomen AVI - Östra Finlands RFV										
<i>Eastern Finland AVI</i>										
2001	9,64	10,91	-1,27	-4,65	0,75	-5,16	0,10	589600	3,74	2,35
2002	8,94	11,22	-2,28	-3,79	0,66	-5,40	0,06	586540	3,91	2,33
2003	9,04	11,05	-2,01	-2,51	0,79	-3,73	-0,02	583878	3,93	2,28
2004	9,27	10,87	-1,60	-2,39	1,08	-2,90	0,00	581936	4,44	2,23
2005	9,21	10,99	-1,77	-3,18	1,11	-3,84	0,06	579992	4,42	2,33
2006	9,21	11,00	-1,79	-3,76	1,39	-4,17	0,04	577701	4,38	2,32
2007	9,06	11,34	-2,27	-4,39	1,43	-5,24	-0,03	574994	4,59	2,23
2008	9,13	11,52	-2,40	-3,40	1,74	-4,06	0,05	572331	4,73	2,23
2009	9,25	11,30	-2,05	-2,14	1,66	-2,53	-0,05	570448	4,25	2,35
2010	9,28	11,79	-2,50	-1,46	1,76	-2,21	0,04	569095	4,56	2,32
Länsi- ja Sisä-Suomen AVI - Västra och Inre Finlands RFV										
<i>Western and Inland Finland AVI</i>										
2001	10,76	9,78	0,97	0,52	1,01	2,50	0,00	1153017	4,51	2,27
2002	10,59	10,04	0,55	1,01	0,83	2,39	0,05	1155869	5,02	2,26
2003	10,91	9,76	1,15	1,51	0,91	3,56	0,04	1159368	4,69	2,34
2004	11,06	9,37	1,69	1,55	1,54	4,77	0,02	1164248	5,35	2,27
2005	11,13	9,28	1,85	0,91	1,40	4,15	0,04	1169489	5,45	2,24
2006	11,43	9,48	1,95	1,03	1,49	4,47	0,05	1174592	5,20	2,27
2007	11,44	9,50	1,93	1,57	2,20	5,71	0,04	1180639	5,44	2,29
2008	11,61	9,60	2,01	0,39	2,65	5,05	-0,08	1186986	5,74	2,34
2009	11,86	9,59	2,27	0,66	2,12	5,05	-0,05	1192926	5,52	2,32
2010	11,75	9,73	2,02	0,38	2,12	4,52	0,00	1198622	5,61	2,30
Pohjois-Suomen AVI - Norra Finlands RFV										
<i>Northern Finland AVI</i>										
2001	12,55	8,34	4,22	-2,01	0,46	2,68	0,17	459027	4,87	2,13
2002	12,89	8,59	4,29	-3,11	0,57	1,75	0,08	460101	5,04	2,17
2003	13,07	8,74	4,33	-2,75	0,80	2,38	0,06	461085	4,85	2,10
2004	13,23	8,35	4,89	-1,11	1,30	5,08	0,02	462827	5,60	2,21
2005	13,76	8,01	5,75	-1,84	1,24	5,14	-0,01	465200	5,40	2,26
2006	13,57	8,44	5,13	-2,64	1,10	3,59	-0,03	467226	5,29	2,16
2007	13,73	8,33	5,40	-2,40	1,64	4,64	0,04	469157	5,60	2,18
2008	13,69	8,47	5,22	-2,13	1,40	4,50	-0,07	471299	5,58	2,30
2009	13,99	8,47	5,52	-2,45	2,05	5,11	-0,04	473543	5,51	2,22
2010	13,86	8,33	5,53	-2,44	1,70	4,79	0,03	475891	5,52	2,28
Lapin AVI - Lapplands RFV										
<i>Lapland AVI</i>										
2001	9,45	9,35	0,09	-13,84	0,45	-13,29	0,27	190528	3,68	2,24
2002	9,31	9,76	-0,45	-7,28	-0,37	-8,09	0,08	188533	3,97	2,34
2003	9,47	9,64	-0,17	-4,52	0,09	-4,60	0,01	187347	4,11	2,16
2004	9,64	9,39	0,26	-4,19	1,32	-2,61	0,07	186680	4,52	2,11
2005	9,62	9,29	0,33	-5,45	1,58	-3,53	0,08	186122	4,49	2,25
2006	9,58	9,94	-0,36	-6,10	1,67	-4,79	0,12	185368	4,49	2,15
2007	9,82	9,83	-0,01	-5,04	2,06	-2,98	0,03	184663	4,61	2,03
2008	10,16	10,42	-0,26	-4,74	2,78	-2,22	-0,10	184177	4,73	1,97
2009	10,43	10,25	0,18	-4,33	2,97	-1,19	0,02	183856	4,68	2,09
2010	10,37	10,14	0,24	-5,12	3,42	-1,46	0,04	183618	4,95	2,27
Ahvenanmaan valtionvirasto - Statens ämbetsverk på Åland										
<i>State Department of Åland</i>										
2001	10,93	8,81	2,12	7,53	-0,97	8,69	0,27	25892	3,82	2,20
2002	10,29	9,03	1,26	6,85	1,61	9,72	-0,19	26133	3,44	2,49
2003	9,96	10,19	-0,23	1,79	1,98	3,54	-0,11	26302	4,18	2,09
2004	10,63	9,91	0,72	3,22	3,33	7,26	-0,34	26439	5,14	2,00
2005	10,06	9,72	0,34	2,14	5,55	8,03	0,83	26648	4,20	1,54
2006	10,99	9,57	1,42	1,64	1,64	4,69	1,15	26845	4,32	2,35
2007	10,58	9,21	1,37	0,07	6,47	7,91	0,59	27038	4,29	2,22
2008	10,77	9,16	1,61	3,44	5,64	10,69	0,40	27305	5,09	1,61
2009	9,68	8,95	0,72	2,57	6,60	9,89	0,18	27595	4,35	1,92
2010	10,26	8,36	1,90	1,47	6,57	9,94	-0,14	27871	5,13	1,87

1 YLEIS- JA YHDISTELMÄTAULUKOT - ÖVERSIKTS- OCH SUMMATABELLER - GENERAL AND COMBINATION TABLES

1.07 Väestönmuutokset maakunnittain 1) 1996 - 2010 promillea keskväkiluvusta
Befolkningsförändringar landskapsvis 1) 1996 - 2010 i promille av medelfolkmängden
Vital statistics by region 1) 1996 - 2010, per 1,000 of mean population

Vuosi År Year	Yhteensä Totalt Total	Manner-Suomi - Fasta Finland - Mainland Finland									
		Uusimaa Nyland	Varsinais- Suomi Egentliga Finland	Satakunta Satakunta	Kanta- Häme Egentliga Tavastland	Pirkanmaa Birkaland	Päijät-Häme Päijänne- Tavastland	Kymenlaakso Kymmenedalen	Etelä-Karjala Södra Karelen	Etelä-Savo Södra Savolax	Pohjois-Savo Norra Savolax

Syntyneiden enemmitys - Nativitetsoverskott - Excess of births

1996	2,26	4,82	1,49	0,11	0,73	1,23	0,07	-1,10	-1,39	-1,64	0,50
1997	1,99	4,74	0,97	-0,42	0,82	1,15	-0,01	-1,62	-1,68	-1,75	0,21
1998	1,52	4,20	1,14	-0,45	-0,17	1,19	-0,85	-2,23	-2,51	-2,33	-0,33
1999	1,59	4,51	1,17	-0,66	0,19	0,94	-0,14	-2,21	-2,72	-2,79	-0,24
2000	1,43	4,41	0,50	-1,03	-0,22	0,82	0,32	-2,98	-2,15	-3,21	-0,68
2001	1,47	4,27	0,38	-1,01	-1,11	1,23	0,26	-2,30	-1,79	-2,80	-0,02
2002	1,18	4,33	0,13	-1,34	-0,40	0,34	-0,34	-3,33	-1,97	-3,34	-1,40
2003	1,46	4,57	0,46	-1,15	-0,18	1,42	-0,71	-2,59	-3,28	-3,54	-1,05
2004	1,94	4,79	1,01	-0,38	-0,01	2,43	0,22	-1,62	-3,01	-3,56	-0,16
2005	1,87	4,66	0,55	-0,99	-1,09	2,33	0,11	-2,47	-2,28	-4,06	-0,47
2006	2,05	5,01	0,78	-0,13	0,63	2,42	0,36	-3,19	-2,06	-4,04	-0,70
2007	1,83	4,70	0,68	-1,47	0,13	2,24	-0,66	-2,99	-2,82	-4,00	-1,64
2008	1,96	5,08	0,80	-1,65	0,68	2,79	-0,32	-2,89	-2,45	-4,70	-0,98
2009	1,98	4,81	0,91	-1,43	0,58	2,58	-1,34	-3,21	-3,80	-5,02	-0,77
2010	1,88	4,84	1,10	-1,79	-0,54	2,24	-1,08	-2,70	-2,31	-5,21	-0,93

Maassamuuton nettomuutto - Inrikes nettoflyttning - Internal net migration

1996	-	6,67	2,96	-5,38	-1,92	3,42	-4,48	-3,43	-3,81	-5,11	-3,35
1997	-	6,81	3,42	-4,86	-0,54	3,53	-1,43	-3,81	-1,66	-6,05	-4,58
1998	-	7,00	4,16	-5,20	-0,97	3,99	-1,90	-2,47	-4,28	-6,91	-6,35
1999	-	6,78	3,44	-5,73	0,55	3,95	-1,43	-4,60	-4,39	-7,11	-5,59
2000	-	5,47	2,35	-6,42	1,03	4,57	-0,90	-3,99	-1,51	-5,91	-6,15
2001	-	4,01	2,90	-4,90	1,47	5,53	0,04	-3,57	-1,60	-5,33	-4,16
2002	-	1,73	2,45	-2,96	1,81	5,62	1,78	-1,15	-1,18	-4,65	-2,23
2003	-	0,19	1,74	-2,03	4,32	4,58	1,67	-1,14	-0,70	-3,28	-2,01
2004	-	0,39	0,57	-2,45	4,55	4,97	-0,57	-1,00	-2,23	-3,40	-1,66
2005	-	1,17	2,11	-3,04	4,55	5,07	-0,07	-1,66	-0,44	-2,80	-4,23
2006	-	1,76	2,12	-3,41	6,98	5,11	-0,58	-4,37	-1,98	-3,99	-2,63
2007	-	1,54	0,39	-3,65	6,91	4,98	3,02	-3,71	-4,09	-7,75	-2,05
2008	-	1,87	1,20	-3,03	7,02	3,42	2,15	-5,40	-2,80	-4,72	-2,34
2009	-	1,44	0,94	-1,93	2,80	3,57	1,29	-2,62	-2,63	-3,05	-1,51
2010	-	1,24	1,50	-1,25	3,06	2,85	1,91	-2,06	-3,03	-2,10	-1,55

Nettomaahanmuutto - Nettoinvandring - Net immigration

1996	0,53	0,38	0,86	0,00	0,74	0,78	1,28	0,33	1,16	0,45	0,44
1997	0,72	1,12	1,19	-0,10	0,38	0,94	1,43	0,34	1,63	0,42	0,32
1998	0,65	0,86	1,58	0,58	0,41	0,47	1,29	0,45	1,29	0,64	0,43
1999	0,54	0,47	1,01	0,15	0,62	0,91	0,87	0,44	1,40	0,45	0,10
2000	0,50	0,28	0,67	0,43	0,13	0,99	1,02	0,85	1,78	0,69	0,12
2001	1,12	1,49	1,59	0,51	0,71	1,38	1,01	1,74	2,10	0,48	0,49
2002	1,00	1,51	1,23	0,57	0,86	1,10	0,83	1,36	0,74	0,66	0,15
2003	1,10	1,69	1,06	0,72	0,42	1,14	0,72	1,34	1,16	1,00	0,60
2004	1,28	0,95	1,25	0,57	1,28	1,60	1,65	2,04	1,49	1,42	0,74
2005	1,71	2,55	1,41	0,84	0,95	1,29	1,38	2,24	1,42	1,36	0,50
2006	1,96	3,04	1,98	0,86	1,55	1,56	1,58	2,43	1,46	1,66	1,02
2007	2,57	4,04	2,05	1,00	1,75	2,15	1,78	3,03	2,96	1,65	1,17
2008	2,91	4,38	2,28	1,34	1,58	2,33	2,15	3,95	3,54	1,58	1,37
2009	2,72	4,23	1,94	2,18	1,21	1,68	2,11	4,20	3,16	1,45	1,25
2010	2,56	3,60	2,30	1,48	1,62	2,08	1,67	3,48	3,05	1,45	1,48

Väestönlisäys - Folkökning - Increase of population

1996	2,78	11,87	5,31	-5,27	-0,45	5,43	-3,13	-4,20	-4,04	-6,29	-2,41
1997	2,71	12,67	5,58	-5,39	0,66	5,62	-0,02	-5,09	-1,71	-7,37	-4,05
1998	2,18	12,05	6,88	-5,08	-0,73	5,65	-1,46	-4,25	-5,50	-8,61	-6,25
1999	2,13	11,76	5,62	-6,24	1,36	5,80	-0,70	-6,37	-5,71	-9,46	-5,74
2000	1,93	10,17	3,51	-7,03	0,94	6,38	0,44	-6,13	-1,88	-8,44	-6,71
2001	2,59	9,77	4,88	-5,40	1,06	8,14	1,31	-4,14	-1,29	-7,66	-3,70
2002	2,18	7,57	3,81	-3,72	2,28	7,05	2,27	-3,12	-2,41	-7,33	-3,48
2003	2,57	6,45	3,26	-2,46	4,56	7,14	1,68	-2,38	-2,83	-5,82	-2,45
2004	3,22	6,13	2,83	-2,26	5,83	9,00	1,29	-0,58	-3,76	-5,54	-1,08
2005	3,58	8,38	4,07	-3,19	4,41	8,69	1,42	-1,89	-1,30	-5,49	-4,19
2006	4,01	9,81	4,87	-2,69	9,16	9,08	1,37	-5,13	-2,58	-6,37	-2,31
2007	4,39	10,28	3,12	-4,12	8,78	9,37	4,14	-3,67	-3,94	-10,10	-2,52
2008	4,87	11,34	4,27	-3,34	9,28	8,53	3,97	-4,34	-1,72	-7,84	-1,96
2009	4,70	10,23	3,78	-1,17	4,59	7,83	2,06	-1,63	-3,27	-6,62	-1,02
2010	4,44	9,68	4,90	-1,56	4,14	7,17	2,49	-1,27	-2,29	-5,86	-1,00

1) Aluejako 1.1.2011 - Områdesindelning 1.1.2011 - Regional division 1.1.2011



Pohjois-Karjala Norra Karelen	Keski-Suomi Mellersta Finland	Etelä- Pohjanmaa Södra Österbotten	Pohjanmaa Österbotten	Keski- Pohjanmaa Mellersta Österbotten	Pohjois- Pohjanmaa Norra Österbotten	Kainuu Kajanaland	Lappi Lapland	Ahvenanmaa Åland	Vuosi År Year
----------------------------------	-------------------------------------	---	--------------------------	---	---	----------------------	------------------	---------------------	---------------------

Syntyneiden enemmyys - Nativitetöverskott - Excess of births

-0,57	2,32	0,62	2,03	4,32	6,27	1,08	2,82	0,36	1996
-0,19	1,63	0,59	1,74	3,81	5,78	0,20	1,80	1,78	1997
-1,53	0,76	0,13	1,45	3,06	5,07	-0,64	1,76	2,90	1998
-1,11	0,81	-0,41	0,88	3,49	5,25	-0,50	0,92	-0,39	1999
-1,55	0,75	-0,03	0,97	2,77	5,43	-1,70	1,07	0,43	2000
-1,64	0,51	0,33	0,87	3,20	5,66	-1,76	0,09	2,12	2001
-2,55	0,55	-0,16	1,22	2,10	5,97	-2,67	-0,45	1,26	2002
-1,97	1,02	-0,30	1,31	3,57	5,96	-2,70	-0,17	-0,23	2003
-1,86	1,43	0,30	1,26	2,89	6,45	-2,03	0,26	0,72	2004
-1,53	2,08	-0,14	1,54	4,12	7,23	-0,88	0,33	0,34	2005
-1,27	2,21	-0,10	1,94	3,56	7,03	-3,47	-0,36	1,42	2006
-1,58	1,83	0,22	2,30	4,46	6,98	-2,12	-0,01	1,37	2007
-2,33	1,43	0,36	2,28	2,75	6,94	-2,66	-0,26	1,61	2008
-1,17	2,13	0,55	2,72	4,36	7,20	-2,42	0,18	0,72	2009
-2,32	1,79	-0,06	3,32	3,81	7,18	-2,36	0,24	1,90	2010

Maassamuuton nettomuutto - Inrikes nettoflyttning - Internal net migration

-6,44	0,48	-6,17	-2,31	-9,24	-1,58	-10,29	-7,55	0,79	1996
-6,77	0,02	-6,89	-2,42	-7,42	-3,04	-13,12	-9,52	3,55	1997
-7,97	-1,07	-5,16	-2,54	-7,18	-2,25	-12,33	-13,68	4,59	1998
-6,59	-0,60	-4,59	-4,75	-10,34	-1,18	-11,20	-12,81	4,68	1999
-4,64	0,72	-5,99	-3,21	-8,45	2,14	-13,62	-14,00	3,85	2000
-4,71	1,93	-6,10	-3,33	-10,46	1,03	-13,81	-13,84	7,53	2001
-5,27	-0,03	-2,97	-2,76	-4,69	-1,06	-11,87	-7,28	6,85	2002
-2,52	2,16	-0,98	-2,32	-5,48	-1,46	-7,89	-4,52	1,79	2003
-2,49	1,07	-0,31	-2,14	-5,74	0,62	-8,22	-4,19	3,22	2004
-1,99	-0,68	-1,93	-3,61	-2,19	-0,14	-9,00	-5,45	2,14	2005
-5,23	-0,92	-1,73	-1,95	-4,85	-0,96	-9,53	-6,10	1,64	2006
-4,69	0,39	-0,62	-1,99	-2,23	-1,14	-8,02	-5,04	0,07	2007
-3,74	0,62	-3,32	-2,11	-5,03	-1,02	-7,04	-4,74	3,44	2008
-2,23	0,15	-2,42	-1,34	-3,98	-1,63	-6,35	-4,33	2,57	2009
-0,72	0,13	-1,81	-2,48	-2,54	-1,42	-7,32	-5,12	1,47	2010

Nettomaahanmuutto - Nettoinvandring - Net immigration

0,79	0,77	0,20	0,63	-0,04	0,17	0,37	0,23	0,04	1996
0,67	0,82	0,22	0,05	-0,16	0,28	0,32	-0,08	-0,67	1997
0,81	0,73	0,18	0,00	0,46	-0,25	0,43	-0,30	1,25	1998
1,01	0,71	0,11	0,44	0,09	0,16	0,47	0,03	-1,05	1999
0,82	0,54	-0,04	0,37	0,50	0,31	0,94	-0,20	-1,17	2000
1,41	0,67	0,25	1,54	0,84	0,34	0,86	0,45	-0,97	2001
1,43	0,49	0,78	1,12	-0,22	0,28	1,74	-0,37	1,61	2002
0,86	0,51	0,45	1,56	0,62	0,61	1,55	0,09	1,98	2003
1,26	1,38	0,60	2,72	1,34	0,88	3,14	1,32	3,33	2004
1,77	1,17	0,60	3,06	1,08	1,05	2,08	1,58	5,55	2005
1,66	1,04	0,67	3,25	0,89	0,93	1,76	1,67	1,64	2006
1,60	1,62	1,54	4,10	1,90	1,27	3,27	2,06	6,47	2007
2,45	1,91	1,48	5,77	3,09	1,21	2,31	2,78	5,64	2008
2,48	1,56	1,87	4,65	1,69	1,97	2,39	2,97	6,60	2009
2,45	1,17	1,75	4,25	1,79	1,52	2,57	3,42	6,57	2010

Väestönlisäys - Folkökning - Increase of population

-6,22	3,58	-5,36	0,34	-4,96	4,86	-8,84	-4,51	1,19	1996
-6,30	2,47	-6,09	-0,63	-3,78	3,02	-12,60	-7,80	4,66	1997
-8,69	0,41	-4,85	-1,09	-3,66	2,57	-12,53	-12,22	8,74	1998
-6,70	0,92	-4,90	-3,43	-6,77	4,23	-11,24	-11,86	3,23	1999
-5,38	2,01	-6,06	-1,87	-5,18	7,88	-14,39	-13,14	3,11	2000
-4,93	3,10	-5,53	-0,93	-6,42	7,03	-14,71	-13,29	8,69	2001
-6,38	1,02	-2,36	-0,42	-2,81	5,20	-12,81	-8,09	9,72	2002
-3,63	3,69	-0,82	0,55	-1,29	5,11	-9,04	-4,60	3,54	2003
-3,09	3,89	0,59	1,85	-1,51	7,95	-7,11	-2,61	7,26	2004
-1,75	2,57	-1,48	0,99	3,01	8,14	-7,80	-3,53	8,03	2005
-4,84	2,33	-1,16	3,23	-0,40	7,00	-11,23	-4,79	4,69	2006
-4,67	3,84	1,14	4,40	4,13	7,11	-6,86	-2,98	7,91	2007
-3,62	3,96	-1,48	5,94	0,81	7,13	-7,39	-2,22	10,69	2008
-0,93	3,83	0,00	6,03	2,07	7,55	-6,38	-1,19	9,89	2009
-0,59	3,10	-0,12	5,09	3,06	7,28	-7,10	-1,46	9,94	2010

1 YLEIS- JA YHDISTELMÄTAULUKOT - ÖVERSIKTS- OCH SUMMATABELLER - GENERAL AND COMBINATION TABLES

1.08 Väestön keski-ikä eräissä väestötapahtumissa 2000 - 2010

Befolkningens medelålder i vissa befolkningshändelser 2000 - 2010

Mean age of population in certain vital events 2000 - 2010

Tapahtuma Händelse Event	Sukupuoli Kön Sex	2000	2001	2002	2003	2004	2005	2006	2007	2008	2009	2010
		Synnytys - Förlossning - Confinement										
Kaikki elävänä syntyneet lapset - Alla levande födda barn - <i>All live births</i>		29,93	29,94	29,95	30,00	30,00	29,98	30,02	30,04	30,08	30,08	30,12
Ensimmäinen elävä lapsi - Första levande födda barn- <i>First live birth</i>		27,60	27,63	27,67	27,85	27,84	27,90	28,00	28,07	28,16	28,18	28,27
Avioituminen - Äktenskap - Marriage												
Kaikki avioliitot - Alla äktenskap - All marriages												
Miehet - Män - <i>Men</i>		34,30	34,58	34,88	34,87	35,56	35,34	35,60	35,78	36,04	36,11	36,07
Naiset - Kvinnor - <i>Women</i>		31,70	31,92	32,35	32,36	33,01	32,80	33,03	33,23	33,55	33,55	33,57
Ensimmäinen avioliitto - Första äktenskap - First marriage												
Miehet - Män - <i>Men</i>		30,90	30,99	31,35	31,47	32,07	31,81	32,10	32,26	32,54	32,48	32,59
Naiset - Kvinnor - <i>Women</i>		28,60	28,73	29,12	29,21	29,71	29,65	29,71	29,91	30,24	30,18	30,33
Toinen avioliitto - Andra äktenskap - Second marriage												
Miehet - Män - <i>Men</i>		44,45	45,02	45,27	45,34	45,88	45,64	46,17	46,29	46,61	46,79	46,69
Naiset - Kvinnor - <i>Women</i>		41,59	42,08	42,72	42,60	43,06	42,93	43,24	43,53	43,80	43,99	43,68
Uudelleen avioituminen - Omgifte - Remarriage												
Eronneet miehet - Skilda män - Divorced men												
Leskimiehet - Änkor - <i>Widowed men</i>		60,37	59,46	60,08	59,48	60,20	59,87	59,36	60,30	60,81	61,02	61,09
Eronneet naiset - Skilda kvinnor - <i>Divorced women</i>		41,19	41,66	42,38	42,18	42,82	42,69	43,07	43,32	43,73	43,79	43,72
Leskinaiset - Änklingar - <i>Widowed women</i>		55,15	53,98	55,14	54,79	55,26	55,40	55,71	54,93	54,55	56,32	55,10
Avioero - Äktenskapsskillnad - Divorce												
Miehet - Män - <i>Men</i>		42,62	42,77	43,00	43,20	43,55	43,84	44,03	44,16	44,00	43,81	43,82
Naiset - Kvinnor - <i>Women</i>		40,42	40,46	40,54	40,84	41,05	41,31	41,46	41,57	41,46	41,30	41,28
Leskeksi jääminen - Att bli änklings eller änka - Widowhood												
Miehet - Män - <i>Men</i>		71,69	71,32	71,82	72,17	71,96	71,96	72,75	72,78	73,39	73,48	74,16
Naiset - Kvinnor - <i>Women</i>		68,88	69,36	69,60	69,83	69,67	69,69	70,57	70,78	71,04	71,44	71,83
Kuolema - Död - Death												
Miehet - Män - <i>Men</i>		69,58	69,86	70,24	70,20	69,91	70,05	70,57	70,68	70,83	71,53	71,94
Naiset - Kvinnor - <i>Women</i>		78,80	79,12	79,48	79,56	79,20	79,05	79,66	79,90	80,11	80,19	80,55

1 YLEIS- JA YHDISTELMÄTAULUKOT - ÖVERSIKTS- OCH SUMMATABELLER - GENERAL AND COMBINATION TABLES

1.09 Väestömuutokset ja väkiluku kaupunkimaisuuden 1) mukaan, suuralueittain ja maakunnittain 2010
Befolkningsförändringar och folkmängd efter urbaniseringsgrad 1), storområde och landskap 2010
Vital statistics and population by degree of urbanisation 1) by major region and region 2010

Alue Område Area	Elävänä synty- neet Levande födda	Kuolleet Döda	Syntyn. enem- mys Födelse- överskott	Kuntien välinen muuttoliike Omflyttning mellan kommuner			Maahan- muutto Invand- ring	Maasta- muutto Utvand- ring	Netto- maahan- muutto Netto- invand- ring	Väestön- lisäys Folk- ökning	Väki- luvun korjaus Korrige- ring	Väkiluku 31.12.2010 Folkmängd 31.12.2010	Avio- liitot Äkten- skap	Avio- erot Skils- mässor
				Tulo- muutto Inflytt- ning	Lähtö- muutto Utflytt- ning	Netto- muutto Netto- flyttning								
Koko maa Hela landet - <i>Whole country</i>	60980	50887	10093	270688	270688	-	25636	11905	13731	23824	25	5375276	29952	13619
Kaupunkimaiset kunnat Urbana kommuner <i>Urban municipalities</i>	43651	30936	12715	196137	191736	4401	20831	9815	11016	28132	-27	3662915	22453	10212
Taajaan asutut kunnat Tätortskommuner <i>Semi-urban municipalities</i>	9229	9128	101	39035	39615	-580	2080	1019	1061	582	-29	870125	4074	1854
Maaseutumaiset kunnat Landsbygdskommuner <i>Rural municipalities</i>	8100	10823	-2723	35516	39337	-3821	2725	1071	1654	-4890	81	842236	3425	1553
Manner-Suomi - Fasta Finland - Mainland Finland														
Etelä-Suomi Södra Finland - <i>Southern Finland</i>	30596	23818	6778	139818	137101	2717	15916	7688	8228	17723	-9	2689904	15860	7429
Uusimaa Nyland	18792	11412	7380	85073	83186	1887	11435	5938	5497	14764	3	1532309	9769	4416
Varsinais-Suomi Egentliga Finland	5092	4581	511	23334	22639	695	1980	912	1068	2274	-5	465183	2621	1218
Kanta-Häme Egentliga Tavastland	1769	1863	-94	9646	9113	533	463	180	283	722	5	174555	869	481
Päijät-Häme Päijänne-Tavastland	1980	2198	-218	10902	10518	384	613	277	336	502	-	201772	1052	507
Kymenlaakso Kymmeneleden	1704	2196	-492	5645	6021	-376	843	207	636	-232	-3	182382	922	496
Etelä-Karjala Södra Karelen	1259	1568	-309	5218	5624	-406	582	174	408	-307	-9	133703	627	311
Länsi-Suomi Västra Finland - <i>Western Finland</i>	15412	13662	1750	65768	65422	346	5042	2281	2761	4857	16	1360041	7443	3163
Satakunta Satakunta	2233	2640	-407	8875	9159	-284	593	256	337	-354	-1	227031	1094	556
Pirkanmaa Birkaland	5669	4580	1089	28473	27087	1386	1895	884	1011	3486	1	487923	2998	1283
Keski-Suomi Mellersta Finland	3154	2665	489	13742	13706	36	725	404	321	846	7	273637	1497	635
Etelä-Pohjanmaa Södra Österbotten	2172	2183	-11	7478	7829	-351	491	153	338	-24	4	193504	939	390
Pohjanmaa Österbotten	2184	1594	590	7200	7641	-441	1338	584	754	903	5	177946	915	299
Itä-Suomi Östra Finland - <i>Eastern Finland</i>	6048	7666	-1618	30720	32153	-1433	1773	562	1211	-1840	44	650550	2933	1514
Etelä-Savo Södra Savolax	1223	2031	-808	6717	7043	-326	360	135	225	-909	9	154668	624	349
Pohjois-Savo Norra Savolax	2497	2728	-231	12215	12600	-385	578	210	368	-248	9	247943	1210	593
Pohjois-Karjala Norra Karelen	1564	1949	-385	8529	8648	-119	559	153	406	-98	2	165866	760	380
Kainuu Kajanaland	764	958	-194	3259	3862	-603	276	64	212	-585	24	82073	339	192
Pohjois-Suomi Norra Finland - <i>Northern Finland</i>	8638	5508	3130	32978	34649	-1671	2324	976	1348	2807	-22	646774	3573	1461
Keski-Pohjanmaa Mellersta Österbotten	902	642	260	2247	2420	-173	188	66	122	209	-19	68321	375	151
Pohjois-Pohjanmaa Norra Österbotten	5831	3005	2826	22269	22827	-558	1159	561	598	2866	-11	394965	2290	893
Lappi Lappland	1905	1861	44	8462	9402	-940	977	349	628	-268	8	183488	908	417
Ahvenanmaa - Åland - Åland	286	233	53	1404	1363	41	581	398	183	277	-4	28007	143	52

1) Tilastollinen kuntaryhmitys 2011 - Statistisk kommungruppering 2011 - Statistical grouping of municipalities 2011

1 YLEIS- JA YHDISTELMÄTAULUKOT - ÖVERSIKTS- OCH SUMMATABELLER - GENERAL AND COMBINATION TABLES

1.10 Ruotsinkielisten väestönmuutokset ja väkiluku kaupunkimaisuuden 1) mukaan, suuralueittain ja maakunnittain 2010

Befolkningsförändringar i den svenskspråkiga befolkningen samt folkmängden efter urbaniseringsgrad 1), storområde och landskap 2010
Vital statistics and number of Swedish-speaking population by degree of urbanisation 1) by major region and region 2010

Alue Område Area	Elävänä synty- neet Levande födda	Kuolleet Döda	Syntyn. enem- myys Födelse- överskott	Kuntien välinen muuttoliike Omflyttning mellan kommuner			Maahan- muutto Invand- ring	Maasta- muutto Utvand- ring	Netto- maahan- muutto Netto- invand- ring	Väestön- lisäys Folk- ökning	Väki- luvun korjaus Korrige- ring	Väkiluku 31.12.2010 Folkmängd 31.12.2010	Avio- liitot Äkten- skap	Avio- erot Skils- mässor
				Tulo- muutto Inflytt- ning	Lähtö- muutto Utflytt- ning	Netto- muutto Netto- flyttning								
Koko maa Hela landet <i>Whole country</i>	3404	3227	177	10181	10181	-	1416	1614	-198	-21	782	291153	1304	465
Kaupunkimaiset kunnat Urbana kommuner <i>Urban municipalities</i>	1874	1677	197	6500	6508	-8	932	1066	-134	55	645	153714	772	266
Taajaan asutut kunnat Tätortskommuner <i>Semi-urban municipalities</i>	613	673	-60	1624	1480	144	133	167	-34	50	75	57090	215	106
Maaseutumaiset kunnat Landsbygdskommuner <i>Rural municipalities</i>	917	877	40	2057	2193	-136	351	381	-30	-126	62	80349	317	93
<u>Manner-Suomi - Fasta Finland - Mainland Finland</u>														
Etelä-Suomi Södra Finland - <i>Southern Finland</i>	1914	1998	-84	6002	6045	-43	668	849	-181	-308	585	163879	739	295
Uusimaa Nyland	1579	1615	-36	4693	4904	-211	558	683	-125	-372	468	134279	622	247
Varsinais-Suomi Egentliga Finland	308	328	-20	1108	967	141	91	146	-55	66	95	26663	105	42
Kanta-Häme Egentliga Tavastland	8	7	1	60	42	18	4	1	3	22	10	664	4	-
Päijät-Häme Päijänne-Tavastland	7	13	-6	61	46	15	2	11	-9	-	15	624	3	2
Kymenlaakso Kymmenedalen	11	32	-21	62	70	-8	8	7	1	-28	-4	1450	4	4
Etelä-Karjala Södra Karelen	1	3	-2	18	16	2	5	1	4	4	1	199	1	-
Länsi-Suomi Västra Finland - <i>Western Finland</i>	1134	938	196	2738	2757	-19	301	374	-73	104	152	93908	402	112
Satakunta Satakunta	5	16	-11	38	33	5	6	8	-2	-8	28	767	2	3
Pirkanmaa Birkaland	20	20	-	102	106	-4	31	19	12	8	36	1799	16	3
Keski-Suomi Mellersta Finland	2	1	1	31	34	-3	5	6	-1	-3	3	438	4	2
Etelä-Pohjanmaa Södra Österbotten	4	10	-6	40	27	13	3	1	2	9	-	499	5	1
Pohjanmaa Österbotten	1103	891	212	2527	2557	-30	256	340	-84	98	85	90405	375	103
Itä-Suomi Östra Finland - <i>Eastern Finland</i>	7	10	-3	87	69	18	13	5	8	23	10	681	2	3
Etelä-Savo Södra Savolax	2	3	-1	21	34	-13	-	1	-1	-15	-3	227	2	1
Pohjois-Savo Norra Savolax	4	2	2	41	20	21	6	3	3	26	6	250	-	-
Pohjois-Karjala Norra Karelen	1	5	-4	14	10	4	7	1	6	6	5	142	-	1
Kainuu Kajanaland	-	-	-	11	5	6	-	-	-	6	2	62	-	1
Pohjois-Suomi Norra Finland - <i>Nothern Finland</i>	86	64	22	221	218	3	34	21	13	38	14	7514	41	9
Keski-Pohjanmaa Mellersta Österbotten	75	59	16	130	128	2	10	10	-	18	-8	6496	37	8
Pohjois-Pohjanmaa Norra Österbotten	8	3	5	53	66	-13	10	4	6	-2	18	654	4	1
Lappi Lappland	3	2	1	38	24	14	14	7	7	22	4	364	-	-
Ahvenanmaa - Åland - Åland	263	217	46	1133	1092	41	400	365	35	122	21	25171	120	46

1) Tilastollinen kuntaryhitys 2011 - Statistisk kommungruppering 2011 - Statistical grouping of municipalities 2011

2 SYNTYNEET - FÖDDA - BIRTHS

2.01 Elävänä ja kuolleena syntyneet sukupuolen ja äidin siviilisäädyn mukaan 1993 - 2010

Levande födda och dödfödda efter kön och moderns civilstånd 1993 - 2010

Live births and stillbirths by sex and mother's marital status 1993 - 2010

Vuosi År Year	Elävänä syntyneet - Levande födda - Live births								
	Yhteensä Totalt Total			Äiti naimisissa Modern gift Mother married			Äiti ei naimisissa Modern ej gift Mother not married		
	M	NIKJF	Yhteensä Totalt - Total	M	NIKJF	Yhteensä Totalt - Total	M	NIKJF	

Elävänä syntyneet - Levande födda - Live births

1993	64826	33001	31825	45161	23117	22044	19665	9884	9781
1994	65231	33180	32051	44792	22839	21953	20439	10341	10098
1995	63067	32210	30857	42181	21520	20661	20886	10690	10196
1996	60723	31142	29581	39239	20078	19161	21484	11064	10420
1997	59329	30144	29185	37670	19121	18549	21659	11023	10636
1998	57108	29133	27975	35864	18295	17569	21244	10838	10406
1999	57574	29400	28174	35301	18128	17173	22273	11272	11001
2000	56742	29250	27492	34495	17726	16769	22247	11524	10723
2001	56189	28701	27488	33967	17397	16570	22222	11304	10918
2002	55555	28563	26992	33399	17180	16219	22156	11383	10773
2003	56630	28839	27791	33981	17381	16600	22649	11458	11191
2004	57758	29684	28074	34204	17690	16514	23554	11994	11560
2005	57745	29400	28345	34426	17507	16919	23319	11893	11426
2006	58840	30005	28835	34982	17777	17205	23858	12228	11630
2007	58729	30136	28593	34905	17880	17025	23824	12256	11568
2008	59530	30415	29115	35284	18065	17219	24246	12350	11896
2009	60430	30795	29635	35733	18216	17517	24697	12579	12118
2010	60980	31309	29671	35914	18419	17495	25066	12890	12176

Kuolleena syntyneet - Dödfödda - Stillbirths

1993	233	122	111	166	84	82	67	38	29
1994	219	130	89	138	79	59	81	51	30
1995	250	128	122	162	84	78	88	44	44
1996	210	111	99	141	73	68	69	38	31
1997	221	122	99	144	79	65	77	43	34
1998	211	104	107	124	63	61	87	41	46
1999	177	102	75	105	62	43	72	40	32
2000	231	127	104	123	62	61	84	51	33
2001	185	107	78	102	61	41	83	46	37
2002	176	93	83	92	46	46	84	47	37
2003	178	97	81	94	45	49	84	52	32
2004	187	82	105	120	52	68	67	30	37
2005	182	89	93	110	55	55	72	34	38
2006	193	102	91	107	55	52	86	47	39
2007	204	115	89	114	67	47	90	48	42
2008	189	92	97	112	52	60	77	40	37
2009	205	111	94	118	67	51	87	44	43
2010	181	91	90	105	52	53	76	39	37

2.02 Elävänä syntyneet äidin iän mukaan 1999 - 2010

Levande födda efter moderns ålder 1999 - 2010

Live births by age of mother 1999 - 2010

Äidin ikä Moderns ålder Age of mother	Vuosi - Year - År											
	1999	2000	2001	2002	2003	2004	2005	2006	2007	2008	2009	2010
Yhteensä Totalt - Total	57574	56742	56189	55555	56630	57758	57745	58840	58729	59530	60430	60980
-14	4	3	6	3	4	4	5	3	2	4	4	3
15-19	1557	1616	1714	1781	1626	1655	1605	1492	1464	1405	1387	1377
20-24	9805	9687	9542	9129	9165	9417	9364	9506	9467	9400	9422	9092
25-29	17498	17232	17191	17318	18254	18669	18794	18887	18673	18836	19282	19624
30-34	18194	17731	17038	16560	16482	16745	16949	17924	18206	19046	19528	19814
35-39	8667	8624	8793	8817	8992	9099	8915	8902	8721	8650	8589	8929
40-44	1763	1753	1808	1830	2006	2062	2002	2037	2095	2083	2136	2017
45-49	85	93	94	117	98	103	111	85	98	103	79	119
50-54	1	3	3	-	3	4	-	4	3	3	3	5

2 SYNTYNEET - FÖDDA - BIRTHS

2.03 Elävänä syntyneet kuukausittain 2000 - 2010

Levande födda månadsvis 2000 - 2010

Live births by month 2000 - 2010

Kuukausi Månad Month	Vuosi - År - Year										
	2000	2001	2002	2003	2004	2005	2006	2007	2008	2009	2010
Yhteensä Totalt - Total	56742	56189	55555	56630	57758	57745	58840	58729	59530	60430	60980
Tammikuu - Januari	4768	4805	4503	4692	4605	4783	4868	5009	5024	5040	5007
Helmikuu - Februari	4497	4407	4168	4230	4559	4311	4617	4465	4837	4568	4733
Maaliskuu - Mars	4970	4870	4607	4907	5177	4909	5170	5079	5095	5184	5297
Huhtikuu - April	4759	4842	4600	4801	4901	4878	4914	4906	5034	5113	4956
Toukokuu - Maj	5001	4800	4795	4633	4673	4964	4999	5175	4981	5052	5095
Kesäkuu - Juni	4835	4877	4647	4693	4896	4841	5029	4878	4980	5121	5111
Heinäkuu - Juli	5043	4813	4947	5136	5218	5070	5037	5049	5258	5327	5441
Elokuu - Augusti	4853	4862	4986	5048	5064	5151	5167	5191	5123	5323	5272
Syyskuu - September	4693	4735	4880	4798	4776	4991	4975	4921	5031	5130	5280
Lokakuu - Oktober	4536	4644	4770	4852	4703	4792	4899	4886	5002	5002	5251
Marraskuu - November	4359	4313	4265	4249	4631	4438	4686	4598	4604	4722	4716
Joulukuu - December	4428	4221	4387	4591	4555	4617	4479	4572	4561	4848	4821

2.04 Elävänä syntyneet kaupunkimaisuuden 1) ja maakunnan 2) mukaan 2000 - 2010

Levande födda efter urbaniseringsgrad 1) och landskapsvis 2) 2000 - 2010

Live births by degree of urbanisation 1) and region 2) 2000 - 2010

Alue Område Area	Vuosi - År - Year										
	2000	2001	2002	2003	2004	2005	2006	2007	2008	2009	2010
Koko maa - Hela landet Whole country	56742	56189	55555	56630	57758	57745	58840	58729	59530	60430	60980
Kaupunkimaiset kunnat Urbana kommuner Urban municipalities	39447	38995	38967	40006	40873	40997	41831	41819	42453	42894	43651
Taajaan asutut kunnat Tätortskommuner Semi-urban municipalities	8973	9054	8754	8704	8954	8836	8998	9040	9086	9344	9229
Maaseutumaiset kunnat Landsbygdskommuner Rural municipalities	8322	8140	7834	7920	7931	7912	8011	7870	7991	8192	8100
Uusimaa - Nyland	17044	16839	16999	17520	17660	17528	18119	17954	18363	18497	18792
Varsinais-Suomi - Egentliga Finland	4814	4632	4564	4577	4761	4649	4708	4775	4859	4904	5092
Satakunta	2236	2206	2180	2162	2254	2220	2342	2159	2092	2237	2233
Kanta-Häme - Egentliga Tavastland	1718	1646	1659	1730	1728	1650	1801	1795	1831	1885	1769
Pirkanmaa - Birkaland	4786	4870	4735	4955	5247	5272	5432	5457	5646	5714	5669
Päijät-Häme - Päijänne-Tavastland	1992	1941	1907	1870	1964	1998	1945	1922	1992	1935	1980
Kymenlaakso - Kymmenedalen	1724	1730	1639	1638	1751	1660	1551	1659	1584	1624	1704
Etelä-Karjala - Södra Karelen	1213	1263	1169	1151	1158	1222	1214	1211	1183	1115	1259
Etelä-Savo - Södra Savolax	1427	1450	1364	1357	1345	1302	1310	1291	1272	1250	1223
Pohjois-Savo - Norra Savolax	2549	2616	2331	2404	2547	2472	2449	2356	2434	2479	2497
Pohjois-Karjala - Norra Karelen	1617	1618	1550	1515	1504	1569	1561	1564	1517	1549	1564
Keski-Suomi - Mellersta Finland	2790	2797	2774	2909	2901	2936	3146	3081	3045	3209	3154
Etelä-Pohjanmaa - Södra Österbotten	2069	2090	2036	2049	2092	2038	2053	2053	2163	2164	2172
Pohjanmaa - Österbotten	1905	1845	1924	1900	1871	1940	1989	2036	2089	2155	2184
Keski-Pohjanmaa - Mellersta Österbotten	774	800	769	831	769	829	809	874	843	906	902
Pohjois-Pohjanmaa - Norra Österbotten	4996	5000	5162	5258	5382	5589	5589	5657	5701	5813	5831
Kainuu - Kajanaland	831	763	768	768	743	812	751	785	750	810	764
Lappi - Lappland	1999	1800	1756	1774	1800	1791	1776	1814	1872	1917	1905
Ahvenanmaa - Åland	258	283	269	262	281	268	295	286	294	267	286

1) Tilastollinen kuntaryhmitys 2011 - Statistisk kommungruppering 2011 - Statistical grouping of municipalities 2011

2) Aluejako 1.1.2011 - Områdesindelning 1.1.2011 - Regional division 1.1.2011

2 SYNTYNEET - FÖDDA - BIRTHS

2.05 Elävänä syntyneet äidin keski-ikä, mediaani-ikä, siviilisäädyn ja lapsen järjestysluvun mukaan 2000 - 2010

Levande födda efter moderns medelålder, medianålder, civilstånd och barnets ordningstal 2000 - 2010

Live births by mother's mean age, median age, marital status and birth order of child 2000 - 2010

Vuosi År Year	Lapsen järjestysluku - Barnets ordningsnummer - Birth order											
	Kaikki lapset - Alla barn - All children			Äiti naimisissa - Modern gift - Mother married			Äiti ei naimisissa - Modern ej gift - Mother not married					
	Yhteensä Totalt Total	1	2	3	Yhteensä Totalt Total	1	2	3	Yhteensä Totalt Total	1	2	3

Keski-ikä - Medelålder - Mean age

2000	29,93	27,61	30,23	32,42	30,84	28,73	30,57	32,42	28,52	26,61	29,57	32,42
2001	29,94	27,63	30,20	32,39	30,89	28,81	30,58	32,43	28,49	26,58	29,52	32,29
2002	29,95	27,67	30,23	32,50	30,91	28,86	30,68	32,51	28,50	26,60	29,44	32,46
2003	30,00	27,85	30,31	32,44	30,90	28,94	30,71	32,43	28,64	26,87	29,60	32,45
2004	30,00	27,84	30,32	32,43	30,98	29,09	30,75	32,41	28,57	26,79	29,56	32,46
2005	29,98	27,90	30,34	32,31	30,95	29,10	30,77	32,35	28,55	26,87	29,58	32,20
2006	30,02	28,00	30,36	32,28	30,95	29,18	30,80	32,29	28,65	26,96	29,60	32,25
2007	30,04	28,07	30,31	32,27	31,01	29,22	30,85	32,31	28,62	27,09	29,37	32,17
2008	30,08	28,16	30,39	32,23	31,08	29,35	30,96	32,32	28,63	27,14	29,42	31,96
2009	30,08	28,18	30,45	32,12	31,06	29,39	30,95	32,23	28,66	27,15	29,59	31,84
2010	30,14	28,27	30,49	32,17	31,09	29,37	31,01	32,28	28,77	27,34	29,61	31,87

Mediaani-ikä - Medianålder - Median age

2000	29,96	27,30	30,28	32,59	30,77	28,46	30,62	32,61	28,21	25,86	29,48	32,51
2001	29,90	27,24	30,16	32,69	30,81	28,47	30,54	32,76	28,02	25,84	29,23	32,41
2002	29,87	27,37	30,19	32,76	30,74	28,55	30,59	32,81	28,01	25,92	29,09	32,59
2003	29,81	27,59	30,16	32,62	30,68	28,60	30,58	32,66	28,13	26,31	29,12	32,51
2004	29,79	27,68	30,13	32,59	30,69	28,81	30,57	32,61	28,11	26,26	29,11	32,52
2005	29,80	27,76	30,17	32,34	30,64	28,92	30,59	32,43	28,13	26,32	29,20	32,41
2006	29,90	27,83	30,27	32,28	30,71	29,03	30,69	32,34	28,24	26,34	29,32	32,08
2007	29,94	27,95	30,30	32,29	30,82	29,07	30,83	32,38	28,20	26,56	29,02	31,99
2008	30,03	28,04	30,40	32,26	30,96	29,21	30,97	32,39	28,22	26,62	29,08	31,82
2009	30,03	27,98	30,43	32,27	30,97	29,26	30,94	32,43	28,20	26,64	29,18	31,75
2010	30,09	28,19	30,45	32,30	31,01	29,29	31,04	32,45	28,41	26,93	29,21	31,80

2.06 Vuosina 1947/48-1990/91 syntyneiden naisten ikäryhmittäin kumuloitu hedelmällisyys 1000 naista kohden vuoden 2010 loppuun mennessä

Kumulerade åldersspecifika fruktsamhetstalen för kvinnor födda i åren 1947/48-1990/91 per 1000 kvinnor före slutet av år 2010

Fertility rates cumulated, by age of women born 1947/48-1990/91 per 1000 women by the end of year 2010.

Syntymävuosi Födelseår Year of birth	Ikä - Ålder - Age						
	15-19	15-24	15-29	15-34	15-39	15-44	15-49

1947/48	167	748	1297	1637	1793	1830	1832
1948/49	172	727	1304	1657	1819	1858	1860
1949/50	163	706	1287	1650	1812	1852	1854
1950/51	160	687	1260	1635	1798	1835	1838
1951/52	153	674	1253	1646	1814	1853	1856
1952/53	150	669	1253	1641	1819	1858	1860
1953/54	130	638	1246	1646	1835	1876	1878
1954/55	133	631	1242	1648	1835	1876	1879
1955/56	132	618	1243	1672	1869	1913	1916
1956/57	131	601	1231	1677	1876	1921	1924
1957/58	128	597	1220	1689	1895	1941	1944
1958/59	118	578	1199	1688	1907	1954	1957
1959/60	107	556	1193	1690	1905	1954	1956
1960/61	99	518	1170	1682	1907	1957	1960
1961/62	93	497	1157	1674	1901	1954	
1962/63	87	467	1136	1658	1891	1945	
1963/64	79	445	1128	1651	1885	1940	
1964/65	78	438	1117	1630	1869	1926	
1965/66	72	428	1102	1615	1859	1915	
1966/67	64	419	1075	1587	1837		
1967/68	61	414	1074	1594	1858		
1968/69	60	418	1047	1572	1843		
1969/70	61	418	1033	1558	1825		
1970/71	60	408	1000	1530	1807		
1971/72	61	402	997	1560			
1972/73	62	392	966	1528			
1973/74	59	378	961	1547			
1974/75	56	366	945	1530			
1975/76	51	353	948	1544			
1976/77	48	348	935				
1977/78	48	341	925				
1978/79	47	339	914				
1979/80	49	337	910				
1980/81	47	327	902				
1981/82	49	336					
1982/83	53	344					
1983/84	51	344					
1984/85	54	347					
1985/86	54	345					
1986/87	52						
1987/88	47						
1988/89	46						
1989/90	45						
1990/91	44						

2 SYNTYNEET - FÖDDA - BIRTHS

2.07 Ikäryhmittäiset hedelmällisyysluvat sekä brutto- ja nettouusiutumisluvat sekä kuolleena syntyneisyys 1998 - 2010

Fruktsamhetstal efter åldersgrupp samt brutto- och nettoreproduktionstal och fosterdödlighet 1998 - 2010
Age-specific fertility rates and gross and net reproduction rates and stillbirth rates 1998- 2010

Äidin ikä Moderns ålder Age of mother	1998	1999	2000	2001	2002	2003	2004	2005	2006	2007	2008	2009	2010
Yleinen hedelmällisyysluku Allmänt fruktsamhetstal General fertility rate	46,1	46,9	46,6	46,5	46,3	47,5	48,7	49,0	50,1	50,1	50,8	51,6	52,2
Ikäryhmittäinen hedelmällisyys - Åldersdifferentierad fruktsamhet - Age-specific fertility													
15-19	9,2	9,6	10,0	10,6	11,2	10,3	10,6	10,3	9,4	9,1	8,6	8,5	8,4
20-24	59,5	61,3	60,4	59,7	57,2	57,0	58,0	57,4	58,4	58,8	59,0	59,4	57,1
25-29	116,9	117,0	115,6	114,1	112,5	115,5	116,1	116,3	116,8	114,9	114,6	115,7	116,8
30-34	100,3	102,3	102,7	101,9	102,9	106,9	111,5	112,9	117,9	117,1	119,0	119,5	120,3
35-39	44,1	46,4	46,3	47,5	47,9	49,4	51,1	51,5	53,0	53,8	55,6	56,5	58,6
40-44	8,8	9,2	9,3	9,7	9,8	10,8	11,0	10,7	11,0	11,4	11,4	11,9	11,6
45-49	0,5	0,4	0,5	0,5	0,6	0,5	0,5	0,6	0,5	0,5	0,6	0,4	0,6
Aviollinen hedelmällisyys - Äktenskaplig fruktsamhet - Marital fertility													
15-19	299,3	313,2	302,0	315,8	320,8	291,8	299,7	313,1	309,7	284,6	282,1	287,0	268,7
20-24	255,9	255,0	254,9	259,1	248,9	259,6	256,8	254,7	253,8	260,0	256,1	262,6	257,5
25-29	208,6	212,0	215,5	215,0	216,0	223,3	223,2	226,7	230,3	227,8	225,4	228,0	230,3
30-34	132,2	136,1	137,5	138,0	141,0	146,1	153,1	155,2	162,0	160,0	162,9	163,1	164,1
35-39	50,1	52,8	52,9	55,4	56,2	58,5	60,4	61,6	62,6	65,2	67,1	67,9	69,4
40-44	9,6	9,6	9,9	10,5	10,9	11,7	11,8	11,7	11,9	12,4	12,9	13,3	12,7
45-49	0,6	0,5	0,5	0,6	0,7	0,4	0,7	0,6	0,5	0,7	0,6	0,5	0,7
Avioton hedelmällisyys - Utomäktenskaplig fruktsamhet - Non-marital fertility													
15-19	7,6	8,0	8,4	9,0	9,6	8,9	9,1	8,7	7,9	7,8	7,3	7,2	7,2
20-24	36,9	39,6	39,1	38,3	37,4	37,1	39,3	38,9	40,0	39,9	40,6	40,6	39,0
25-29	65,0	66,0	64,3	64,4	63,1	64,6	65,9	65,2	65,6	65,6	67,1	68,3	69,5
30-34	63,7	65,0	65,5	64,3	64,1	67,5	69,8	70,2	73,3	73,5	74,2	75,0	76,1
35-39	34,7	36,8	36,9	36,6	36,9	37,7	39,3	38,5	40,8	39,4	40,8	41,5	44,4
40-44	7,5	8,4	8,2	8,3	8,3	9,3	9,9	9,4	9,7	10,0	9,4	10,1	10,1
45-49	0,3	0,3	0,4	0,3	0,5	0,6	0,4	0,5	0,4	0,3	0,4	0,3	0,5
Kuolleena syntyneiden osuus Dödföddkvot Stillbirth rate	3,7	3,1	4,1	3,3	3,2	3,1	3,2	3,1	3,3	3,5	3,2	3,4	3,0
Kokonaishedelmällisyys Summerad fruktsamhet Total fertility rate	1,700	1,735	1,729	1,726	1,718	1,760	1,800	1,803	1,837	1,829	1,846	1,864	1,870
Bruttouusiutumisluku Bruttoreproduktionstal Gross reproduction rate	0,833	0,849	0,838	0,844	0,835	0,864	0,875	0,885	0,900	0,890	0,903	0,914	0,910
Nettouusiutumisluku Nettoreproduktionstal Net reproduction rate	0,824	0,840	0,828	0,837	0,827	0,856	0,867	0,875	0,893	0,882	0,895	0,906	0,902

2.08 Ruotsinkielisten ikäryhmittäinen hedelmällisyys, kokonaishedelmällisyys ja bruttouusiutumisluku 1998 - 2010

De svenskspråkiga personernas fruktsamhet efter åldersgrupp, summerad fruktsamhet och bruttoreproduktionstal 1998 - 2010
Age-specific fertility rates, total fertility rates and gross reproduction rates of Swedish-speaking 1998 - 2010

Äidin ikä Moderns ålder Age of mother	1998	1999	2000	2001	2002	2003	2004	2005	2006	2007	2008	2009	2010
Yleinen hedelmällisyysluku Allmänt fruktsamhetstal General fertility rate	47,3	47,8	47,1	46,1	46,8	46,8	47,2	48,0	48,9	49,9	50,6	51,5	51,8
Ikäryhmittäinen hedelmällisyys - Åldersdifferentierad fruktsamhet - Age-specific fertility													
15-19	5,2	5,2	4,3	4,7	4,5	4,4	3,8	5,3	4,1	4,3	5,4	3,8	4,3
20-24	45,8	46,4	43,1	40,8	43,3	44,9	44,7	43,0	38,6	45,9	47,6	44,1	47,1
25-29	126,3	126,6	116,2	112,4	116,7	111,2	114,3	120,5	125,0	123,1	119,0	123,7	125,5
30-34	111,0	111,0	117,2	119,4	118,4	124,0	120,6	125,9	128,7	134,3	133,6	139,1	135,7
35-39	46,0	47,9	49,0	47,3	49,0	48,7	53,3	48,5	56,2	53,1	60,8	64,0	63,0
40-44	7,7	8,2	9,7	9,2	8,2	8,8	10,3	10,5	9,3	11,0	10,9	11,1	11,9
45-49	0,3	0,5	0,4	0,5	0,6	0,4	0,2	0,8	0,2	0,2	0,4	0,5	0,8
Kokonaishedelmällisyys Summerad fruktsamhet Total fertility rate	1,710	1,731	1,702	1,674	1,708	1,720	1,742	1,782	1,818	1,865	1,895	1,940	1,952
Bruttouusiutumisluku Bruttoreproduktionstal Gross reproduction rate	0,804	0,812	0,828	0,842	0,844	0,845	0,824	0,843	0,901	0,893	0,910	0,973	0,975

2 SYNTYNEET - FÖDDA - BIRTHS

2.09 Kokonaishedelmällisyys- ja bruttouusiutumisluku kaupunkimaisuuden 1) ja maakunnan 2) mukaan 2000 - 2010

Summerat fruktsamhetstal och bruttoreproduktionstal efter urbaniseringsgrad 1) och landskap 2) 2000 - 2010

Total fertility rates and gross reproduction rates by degree of urbanisation 1) and region 2) 2000 - 2010

Alue Område Area	2000	2001	2002	2003	2004	2005	2006	2007	2008	2009	2010
Kokonaishedelmällisyysluku - Summerat fruktsamhetstal - Total fertility rate											
Koko maa - Hela landet - <i>Whole country</i>	1,729	1,726	1,718	1,760	1,800	1,803	1,837	1,829	1,846	1,864	1,870
Kaupunkimaiset kunnat Urbana kommuner <i>Urban municipalities</i>	1,637	1,619	1,621	1,666	1,704	1,708	1,738	1,731	1,744	1,747	1,763
Taajaan asutut kunnat Tätortskommuner <i>Semi-urban municipalities</i>	1,987	2,056	2,017	2,038	2,118	2,104	2,150	2,164	2,178	2,250	2,222
Maaseutumaiset kunnat Landsbygdskommuner <i>Rural municipalities</i>	2,060	2,103	2,074	2,140	2,166	2,185	2,236	2,222	2,274	2,350	2,337
Uusimaa - Nyland	1,595	1,575	1,591	1,645	1,666	1,655	1,705	1,676	1,700	1,693	1,704
Varsinais-Suomi - Egentliga Finland	1,648	1,595	1,574	1,579	1,649	1,613	1,626	1,649	1,680	1,691	1,750
Satakunta	1,730	1,752	1,754	1,766	1,860	1,850	1,976	1,835	1,784	1,913	1,910
Kanta-Häme - Egentliga Tavastland	1,824	1,787	1,800	1,892	1,887	1,792	1,952	1,929	1,947	1,993	1,855
Pirkanmaa - Birkaland	1,660	1,682	1,627	1,691	1,777	1,765	1,799	1,785	1,825	1,828	1,798
Päijät-Häme - Päijänne-Tavastland	1,757	1,739	1,721	1,688	1,789	1,832	1,797	1,779	1,845	1,791	1,825
Kymenlaakso - Kymmenedalen	1,698	1,754	1,693	1,705	1,846	1,767	1,665	1,800	1,739	1,800	1,898
Etelä-Karjala - Södra Karelen	1,644	1,745	1,638	1,630	1,655	1,762	1,778	1,785	1,766	1,670	1,896
Etelä-Savo - Södra Savolax	1,682	1,761	1,723	1,743	1,774	1,743	1,784	1,808	1,815	1,807	1,772
Pohjois-Savo - Norra Savolax	1,762	1,859	1,693	1,762	1,887	1,847	1,842	1,786	1,845	1,877	1,888
Pohjois-Karjala - Norra Karelen	1,767	1,812	1,769	1,754	1,738	1,831	1,834	1,846	1,802	1,834	1,841
Keski-Suomi - Mellersta Finland	1,741	1,753	1,740	1,826	1,812	1,835	1,979	1,925	1,897	1,985	1,940
Etelä-Pohjanmaa - Södra Österbotten	1,991	2,054	2,034	2,083	2,103	2,061	2,079	2,078	2,177	2,177	2,180
Pohjanmaa - Österbotten	1,886	1,848	1,942	1,942	1,912	1,986	2,032	2,058	2,097	2,147	2,153
Keski-Pohjanmaa - Mellersta Österbotten	2,025	2,123	2,083	2,248	2,081	2,238	2,171	2,341	2,249	2,384	2,368
Pohjois-Pohjanmaa - Norra Österbotten	2,174	2,158	2,213	2,250	2,284	2,353	2,340	2,363	2,378	2,403	2,400
Kainuu - Kajanaland	1,856	1,781	1,836	1,897	1,872	2,089	1,956	2,060	1,987	2,151	2,039
Lappi - Lappland	1,915	1,790	1,820	1,867	1,911	1,912	1,902	1,947	2,003	2,040	2,011
Ahvenanmaa - Åland	1,539	1,753	1,660	1,640	1,752	1,717	1,867	1,847	1,881	1,694	1,834
Bruttouusiutumisluku - Bruttoreproduktionstal - Gross reproduction rate											
Koko maa - Hela landet - <i>Whole country</i>	0,838	0,844	0,835	0,864	0,875	0,885	0,900	0,890	0,903	0,914	0,910
Kaupunkimaiset kunnat Urbana kommuner <i>Urban municipalities</i>	0,792	0,791	0,786	0,817	0,826	0,838	0,851	0,844	0,858	0,855	0,856
Taajaan asutut kunnat Tätortskommuner <i>Semi-urban municipalities</i>	0,966	1,013	0,991	1,001	1,040	1,051	1,061	1,060	1,048	1,115	1,074
Maaseutumaiset kunnat Landsbygdskommuner <i>Rural municipalities</i>	1,003	1,030	1,006	1,054	1,055	1,057	1,091	1,067	1,100	1,151	1,155
Uusimaa - Nyland	0,777	0,771	0,778	0,814	0,812	0,825	0,833	0,817	0,832	0,837	0,828
Varsinais-Suomi - Egentliga Finland	0,807	0,766	0,749	0,769	0,791	0,784	0,805	0,829	0,818	0,830	0,851
Satakunta	0,811	0,849	0,834	0,847	0,919	0,893	0,991	0,885	0,883	0,948	0,905
Kanta-Häme - Egentliga Tavastland	0,901	0,889	0,882	0,947	0,940	0,871	0,942	0,890	0,954	0,926	0,898
Pirkanmaa - Birkaland	0,797	0,817	0,785	0,823	0,874	0,877	0,887	0,856	0,916	0,886	0,886
Päijät-Häme - Päijänne-Tavastland	0,865	0,857	0,846	0,853	0,854	0,885	0,859	0,869	0,894	0,873	0,877
Kymenlaakso - Kymmenedalen	0,799	0,844	0,843	0,818	0,904	0,838	0,846	0,890	0,866	0,867	0,928
Etelä-Karjala - Södra Karelen	0,793	0,855	0,790	0,788	0,832	0,849	0,876	0,893	0,875	0,824	0,928
Etelä-Savo - Södra Savolax	0,801	0,877	0,829	0,863	0,855	0,805	0,892	0,870	0,903	0,888	0,861
Pohjois-Savo - Norra Savolax	0,881	0,918	0,826	0,868	0,895	0,909	0,865	0,863	0,884	0,912	0,941
Pohjois-Karjala - Norra Karelen	0,882	0,858	0,834	0,873	0,909	0,923	0,922	0,871	0,887	0,923	0,903
Keski-Suomi - Mellersta Finland	0,847	0,869	0,867	0,904	0,884	0,903	0,959	0,951	0,922	0,950	0,945
Etelä-Pohjanmaa - Södra Österbotten	0,949	0,977	0,982	1,015	0,985	1,003	1,045	0,980	1,068	1,088	1,078
Pohjanmaa - Österbotten	0,906	0,909	0,982	0,939	0,934	0,927	0,991	0,993	0,994	1,052	1,075
Keski-Pohjanmaa - Mellersta Österbotten	1,010	1,109	1,070	1,088	0,945	1,107	1,055	1,184	1,064	1,118	1,100
Pohjois-Pohjanmaa - Norra Österbotten	1,029	1,071	1,052	1,086	1,092	1,160	1,151	1,162	1,142	1,201	1,157
Kainuu - Kajanaland	0,945	0,903	0,856	0,958	0,930	0,973	0,899	1,026	0,980	1,068	0,985
Lappi - Lappland	0,920	0,860	0,892	0,913	0,934	0,949	0,938	0,932	1,002	1,010	0,949
Ahvenanmaa - Åland	0,674	0,861	0,802	0,814	0,792	0,839	0,867	0,917	0,883	0,692	0,936

1) Tilastollinen kuntaryhitys 2011 - Statistisk kommungruppering 2011 - Statistical grouping of municipalities 2011

2) Aluejako 1.1.2011 - Områdesindelning 1.1.2011 - Regional division 1.1.2011

2 SYNTYNEET - FÖDDA - BIRTHS

2.10 Elävänä syntyneet äidin syntymävuoden, iän ja siviilisäädyn mukaan 2010.

Levande födda efter moderns födelseår, ålder och civilstånd 2010

Live births by mother's year of birth, age and marital status 2010

Äidin syntymävuosi Moderns födelseår Mother's year of birth	Äidin ikä Moderns ålder Age of mother	Kaikki lapset Alla barn All children	Äiti naimisissa Modern gift Mother married		Äiti ei naimisissa Modern ej gift Mother not married			Rekisteröidystä parisuhteessa i registrerat partnerskap Partner in a registered partnership	Leski+Eronnut rekisteröidystä parisuhteesta Änka/änkling+frånskild av registrerat partnerskap Widowed+divorced from registered partnership
			Yhteensä Totalt Total	Yhteensä Totalt Total	Naimaton Ogift Single	Leski+eronnut Änka/änkling+frånskild Widowed+divorced			
Yhteensä Totalt - Total		60980	35914	25066	22769		2227	65	5
1996	13	1	-	1	1		-	-	-
1995	14	2	-	2	2		-	-	-
	15	3	-	3	3		-	-	-
1994	15	7	-	7	7		-	-	-
	16	20	-	20	20		-	-	-
1993	16	33	-	33	33		-	-	-
	17	63	1	62	62		-	-	-
1992	17	96	3	93	93		-	-	-
	18	143	18	125	125		-	-	-
1991	18	190	25	165	165		-	-	-
	19	389	65	324	324		-	-	-
1990	19	432	93	339	339		-	-	-
	20	576	147	429	427	2	-	-	-
1989	19	1	-	1	1		-	-	-
	20	633	181	452	447	5	-	-	-
	21	710	228	482	479	3	-	-	-
1988	21	789	243	546	543	3	-	-	-
	22	950	333	617	611	6	-	-	-
1987	22	934	355	579	570	9	-	-	-
	23	959	386	573	563	10	-	-	-
1986	23	1060	425	635	624	11	-	-	-
	24	1179	513	666	645	18	3	-	-
1985	24	1301	594	707	691	16	-	-	-
	25	1449	683	766	737	25	4	-	-
1984	24	1	-	1	1		-	-	-
	25	1674	833	841	812	28	1	-	-
	26	1771	912	859	828	31	-	-	-
1983	26	1889	1075	814	766	48	-	-	-
	27	2037	1145	892	839	51	2	-	-
1982	27	2042	1232	810	758	50	2	-	-
	28	2217	1335	882	828	52	2	-	-
1981	27	1	1	-	-		-	-	-
	28	2160	1349	811	762	47	2	-	-
	29	2201	1406	795	738	55	1	1	-
1980	29	2182	1411	771	718	49	3	1	-
	30	2279	1492	787	718	64	3	2	-
1979	27	1	-	1	1		-	-	-
	30	2161	1454	707	632	72	2	1	-
	31	2274	1542	732	647	84	1	-	-
1978	31	2123	1453	670	596	73	1	-	-
	32	2046	1414	632	559	70	3	-	-
1977	31	4	4	-	-		-	-	-
	32	2024	1431	593	512	73	8	-	-
	33	1948	1346	602	519	81	2	-	-

2 SYNTYNEET - FÖDDA - BIRTHS

2.10 Elävänä syntyneet äidin syntymävuoden, iän ja siviilisäädyn mukaan 2010
 Levande födda efter moderns födelseår, ålder och civilstånd 2010
 Live births by mother's year of birth, age and marital status 2010

(Jatk.)
 (Forts.)
 (Cont.)

Äidin syntymävuosi Moderns födelseår Mother's year of birth	Äidin ikä Moderns ålder Age of mother	Kaikki lapset Alla barn All children	Äiti naimisissa Modern gift Mother married		Äiti ei naimisissa Modern ej gift Mother not married		Leski+eronnut Änka/änkling+frånskild Widowed+divorced	Rekisteröidyssä parisuhteessa I registrerat partnerskap Partner in a registered partnership	Leski+Eronnut rekisteröidyistä parisuhteesta Änka/änkling+frånskild av registrerat partnerskap Widowed+divorced from registered partnership
			Yhteensä Totalt Total	Yhteensä Totalt Total	Naimaton Ogift Single				
1976	32	1	1	-	-	-	-	-	
	33	1769	1202	567	471	93	3	-	
	34	1680	1165	515	425	88	2	-	
1975	33	1	-	1	-	1	-	-	
	34	1503	1068	435	351	82	2	-	
	35	1486	1032	454	355	97	2	-	
1974	35	1184	794	390	316	73	1	-	
	36	1228	829	399	311	85	3	-	
1973	34	1	1	-	-	-	-	-	
	36	991	648	343	266	75	2	-	
	37	825	569	256	187	67	2	-	
1972	37	751	506	245	191	54	-	-	
	38	766	525	241	179	61	1	-	
1971	38	617	418	199	144	55	-	-	
	39	588	371	217	154	61	2	-	
1970	39	492	315	177	133	44	-	-	
	40	432	273	159	112	46	1	-	
1969	39	1	1	-	-	-	-	-	
	40	360	241	119	86	33	-	-	
	41	277	165	112	73	39	-	-	
1968	41	267	163	104	74	28	2	-	
	42	217	128	89	61	28	-	-	
1967	42	159	96	63	43	20	-	-	
	43	113	71	42	24	17	1	-	
1966	43	76	52	24	12	11	1	-	
	44	53	32	21	11	10	-	-	
1965	40	1	1	-	-	-	-	-	
	44	61	35	26	20	6	-	-	
	45	27	21	6	5	1	-	-	
1964	45	25	17	8	2	6	-	-	
	46	26	14	12	8	4	-	-	
1963	44	1	-	1	1	-	-	-	
	46	14	10	4	2	2	-	-	
	47	8	5	3	3	-	-	-	
1962	47	8	5	3	2	1	-	-	
	48	4	2	2	-	2	-	-	
1961	48	6	4	2	1	1	-	-	
1960	49	1	1	-	-	-	-	-	
	50	2	2	-	-	-	-	-	
1959	50	1	1	-	-	-	-	-	
1958	52	2	2	-	-	-	-	-	

2 SYNTYNEET - FÖDDA - BIRTHS

2.11 Elävänä syntyneet äidin iän ja äidin kaikista lapsista lasketun järjestysluvun sekä lapsen sukupuolen mukaan 2010

Levande födda efter moderns ålder och barnets ordningsnummer av moderns alla barn samt barnets kön 2010

Live births by age of mother, birth order of child calculated from mother's all children and by sex of child 2010

Äidin ikä Moderns ålder Age of mother	Kaikki lapset - Alla barn - All children								
	Yhteensä Totalt Total	Lapsen järjestysluku - Barnets ordningsnummer - Birth order							
		1	2	3	4	5	6	7	8-
Yhteensä Totalt Total	60980	25549	20550	8952	3006	1213	626	349	735
13	1	1	-	-	-	-	-	-	-
14	2	2	-	-	-	-	-	-	-
-14	3	3	-	-	-	-	-	-	-
15	10	10	-	-	-	-	-	-	-
16	53	51	2	-	-	-	-	-	-
17	159	153	6	-	-	-	-	-	-
18	333	304	27	2	-	-	-	-	-
19	822	743	74	5	-	-	-	-	-
15-19	1377	1261	109	7	-	-	-	-	-
20	1209	998	196	15	-	-	-	-	-
21	1499	1089	363	46	1	-	-	-	-
22	1884	1146	614	108	14	2	-	-	-
23	2019	1140	646	188	35	10	-	-	-
24	2481	1359	791	258	58	14	1	-	-
20-24	9092	5732	2610	615	108	26	1	-	-
25	3123	1638	1030	310	113	26	5	1	-
26	3660	1833	1216	423	122	49	11	6	-
27	4081	1935	1415	477	146	70	21	12	5
28	4377	2001	1588	497	163	74	37	10	7
29	4383	1940	1576	566	164	71	44	17	5
25-29	19624	9347	6825	2273	708	290	118	46	17
30	4440	1780	1612	647	213	83	51	32	22
31	4401	1608	1672	715	216	81	51	25	33
32	4071	1239	1633	732	235	86	64	39	43
33	3718	1085	1393	772	251	83	50	37	47
34	3184	875	1155	701	230	98	46	21	58
30-34	19814	6587	7465	3567	1145	431	262	154	203
35	2670	680	951	606	210	82	56	23	62
36	2219	565	741	528	179	75	43	27	61
37	1576	354	534	364	151	68	23	25	57
38	1383	303	404	345	140	61	32	24	74
39	1081	256	331	232	119	57	25	12	49
35-39	8929	2158	2961	2075	799	343	179	111	303
40	793	161	240	184	85	40	21	9	53
41	544	115	153	103	72	34	14	11	42
42	376	85	90	71	48	22	12	5	43
43	189	39	40	33	17	14	9	9	28
44	115	32	32	7	10	7	4	1	22
40-44	2017	432	555	398	232	117	60	35	188
45	52	10	9	7	7	3	3	3	10
46	40	9	10	7	4	1	-	-	9
47	16	7	1	1	2	2	-	-	3
48	10	1	3	1	1	-	2	-	2
49	1	1	-	-	-	-	-	-	-
45-49	119	28	23	16	14	6	5	3	24
50	3	1	1	-	-	-	1	-	-
51	-	-	-	-	-	-	-	-	-
52	2	-	1	1	-	-	-	-	-
50-52	5	1	2	1	-	-	1	-	-

2 SYNTYNEET - FÖDDA - BIRTHS

2.11 Elävänä syntyneet äidin iän ja äidin kaikista lapsista lasketun järjestyslusun sekä lapsen sukupuolen mukaan 2010

Levande födda efter moderns ålder och barnets ordningsnummer av moderns alla barn samt barnets kön 2010

Live births by age of mother, birth order of child calculated from mother's all children and by sex of child 2010

(jatk.)

(forts.)

(cont.)

Äidin ikä Moderns ålder Age of mother	Poikalapset - Pojkar - Boys					Tyttölapset - Flickor - Girls				
	Yhteensä Totalt Total	Lapsen järjestysluku - Barnets ordningsnummer - Birth order				Yhteensä Totalt Total	Lapsen järjestysluku - Barnets ordningsnummer - Birth order			
		1	2	3	4-		1	2	3	4-
Yhteensä Totalt Total	31309	13080	10530	4639	3060	29671	12469	10020	4313	2869
13	1	1	-	-	-	-	-	-	-	-
14	2	2	-	-	-	-	-	-	-	-
-14	3	3	-	-	-	-	-	-	-	-
15	5	5	-	-	-	5	5	-	-	-
16	27	25	2	-	-	26	26	-	-	-
17	93	89	4	-	-	66	64	2	-	-
18	174	159	14	1	-	159	145	13	1	-
19	434	396	35	3	-	388	347	39	2	-
15-19	733	674	55	4	-	644	587	54	3	-
20	634	529	98	7	-	575	469	98	8	-
21	769	569	180	20	-	730	520	183	26	1
22	950	565	316	61	8	934	581	298	47	8
23	1036	576	334	101	25	983	564	312	87	20
24	1244	679	421	114	30	1237	680	370	144	43
20-24	4633	2918	1349	303	63	4459	2814	1261	312	72
25	1619	848	518	176	77	1504	790	512	134	68
26	1872	936	615	223	98	1788	897	601	200	90
27	2156	1011	737	262	146	1925	924	678	215	108
28	2229	1018	810	260	141	2148	983	778	237	150
29	2198	979	768	290	161	2185	961	808	276	140
25-29	10074	4792	3448	1211	623	9550	4555	3377	1062	556
30	2269	897	830	339	203	2171	883	782	308	198
31	2234	850	807	378	199	2167	758	865	337	207
32	2110	630	834	391	255	1961	609	799	341	212
33	1910	533	730	397	250	1808	552	663	375	218
34	1660	444	633	352	231	1524	431	522	349	222
30-34	10183	3354	3834	1857	1138	9631	3233	3631	1710	1057
35	1348	348	500	291	209	1322	332	451	315	224
36	1120	292	371	268	189	1099	273	370	260	196
37	802	166	278	192	166	774	188	256	172	158
38	702	161	195	174	172	681	142	209	171	159
39	563	133	179	119	132	518	123	152	113	130
35-39	4535	1100	1523	1044	868	4394	1058	1438	1031	867
40	424	78	131	94	121	369	83	109	90	87
41	291	63	81	55	92	253	52	72	48	81
42	202	49	49	39	65	174	36	41	32	65
43	100	15	24	18	43	89	24	16	15	34
44	63	19	17	4	23	52	13	15	3	21
40-44	1080	224	302	210	344	937	208	253	188	288
45	28	5	6	4	13	24	5	3	3	13
46	24	4	10	5	5	16	5	-	2	9
47	7	4	-	1	2	9	3	1	-	5
48	6	-	2	-	4	4	1	1	1	1
49	1	1	-	-	-	-	-	-	-	-
45-49	66	14	18	10	24	53	14	5	6	28
50	1	1	-	-	-	2	-	1	-	1
51	-	-	-	-	-	-	-	-	-	-
52	1	-	1	-	-	1	-	-	1	-
50-52	2	1	1	-	-	3	-	1	1	1

2 SYNTYNEET - FÖDDA - BIRTHS

2.12 Elävänä syntyneet avioliapset äidin iän ja äidin kaikista lapsista lasketun järjestyslusun sekä lapsen sukupuolen mukaan 2010
 Levande födda barn inom äktenskap efter moderns ålder och barnets ordningsnummer av moderns alla barn samt barnets kön 2010
 Marital live births by age of mother, birth order of child calculated from mother's all children and by sex of child 2010

Äidin ikä Moderns ålder Age of mother	Kaikki lapset - Alla barn - All children									
	Yhteensä Lapsen järjestysluku - Barnets ordningsnummer - Birth order									
	Totalt Total	1	2	3	4	5	6	7	8-	
Yhteensä Totalt Total	35914	11714	12869	6429	2300	1005	556	321	720	
13	-	-	-	-	-	-	-	-	-	
14	-	-	-	-	-	-	-	-	-	
-14	-	-	-	-	-	-	-	-	-	
15	-	-	-	-	-	-	-	-	-	
16	-	-	-	-	-	-	-	-	-	
17	4	4	-	-	-	-	-	-	-	
18	43	37	6	-	-	-	-	-	-	
19	158	136	20	2	-	-	-	-	-	
15-19	205	177	26	2	-	-	-	-	-	
20	328	248	71	9	-	-	-	-	-	
21	471	287	159	25	-	-	-	-	-	
22	688	341	272	61	12	2	-	-	-	
23	811	365	287	125	25	9	-	-	-	
24	1107	505	373	173	43	12	1	-	-	
20-24	3405	1746	1162	393	80	23	1	-	-	
25	1516	678	501	203	104	24	5	1	-	
26	1987	883	667	280	97	46	11	3	-	
27	2378	979	876	317	109	62	18	12	5	
28	2684	1073	1012	350	129	67	37	10	6	
29	2817	1124	1026	414	127	61	44	16	5	
25-29	11382	4737	4082	1564	566	260	115	42	16	
30	2946	1032	1114	472	162	69	44	31	22	
31	2999	955	1168	528	172	71	47	25	33	
32	2846	711	1180	564	181	70	59	38	43	
33	2548	596	997	568	190	73	45	32	47	
34	2234	473	839	549	175	81	40	20	57	
30-34	13573	3767	5298	2681	880	364	235	146	202	
35	1826	368	659	454	157	60	46	20	62	
36	1477	274	491	388	142	59	37	25	61	
37	1075	183	355	278	105	55	20	24	55	
38	943	159	255	249	114	45	27	21	73	
39	687	109	202	164	88	45	22	10	47	
35-39	6008	1093	1962	1533	606	264	152	100	298	
40	515	76	144	123	62	32	20	7	51	
41	328	46	90	58	52	23	10	9	40	
42	224	31	44	45	32	16	8	5	43	
43	123	17	25	18	9	11	7	8	28	
44	67	9	18	4	5	6	4	1	20	
40-44	1257	179	321	248	160	88	49	30	182	
45	38	5	8	3	5	3	2	3	9	
46	24	3	6	4	2	1	-	-	8	
47	10	5	-	-	-	2	-	-	3	
48	6	-	2	-	1	-	1	-	2	
49	1	1	-	-	-	-	-	-	-	
45-49	79	14	16	7	8	6	3	3	22	
50	3	1	1	-	-	-	1	-	-	
51	-	-	-	-	-	-	-	-	-	
52	2	-	1	1	-	-	-	-	-	
50-52	5	1	2	1	-	-	1	-	-	

2 SYNTYNEET - FÖDDA - BIRTHS

2.12 Elävänä syntyneet avioliapset äidin iän ja äidin kaikista lapsista lasketun järjestysluvun sekä lapsen sukupuolen mukaan 2010

Levande födda barn inom äktenskap efter moderns ålder och barnets ordningsnummer av moderns alla barn samt barnets kön 2010

Marital live births by age of mother, birth order of child calculated from mother's all children and by sex of child 2010

(jatk.)
(forts.)
(cont.)

Äidin ikä Moderns ålder Age of mother	Poikalapset - Pojkar - Boys					Tyttölapset - Flickor - Girls				
	Yhteensä Totalt Total	Lapsen järjestysluku - Barnets ordningsnummer - Birth order				Yhteensä Totalt Total	Lapsen järjestysluku - Barnets ordningsnummer - Birth order			
		1	2	3	4-		1	2	3	4-
Yhteensä Totalt Total	18419	5951	6595	3366	2507	17495	5763	6274	3063	2395
13	-	-	-	-	-	-	-	-	-	-
14	-	-	-	-	-	-	-	-	-	-
-14	-	-	-	-	-	-	-	-	-	-
15	-	-	-	-	-	-	-	-	-	-
16	-	-	-	-	-	-	-	-	-	-
17	3	3	-	-	-	1	1	-	-	-
18	28	24	4	-	-	15	13	2	-	-
19	74	64	9	1	-	84	72	11	1	-
15-19	105	91	13	1	-	100	86	13	1	-
20	155	119	31	5	-	173	129	40	4	-
21	243	151	83	9	-	228	136	76	16	-
22	357	176	137	37	7	331	165	135	24	7
23	420	180	151	71	18	391	185	136	54	16
24	522	231	200	69	22	585	274	173	104	34
20-24	1697	857	602	191	47	1708	889	560	202	57
25	796	354	251	121	70	720	324	250	82	64
26	1017	458	335	145	79	970	425	332	135	78
27	1255	514	454	170	117	1123	465	422	147	89
28	1363	529	530	184	120	1321	544	482	166	129
29	1412	565	491	217	139	1405	559	535	197	114
25-29	5843	2420	2061	837	525	5539	2317	2021	727	474
30	1514	523	583	249	159	1432	509	531	223	169
31	1500	513	544	276	167	1499	442	624	252	181
32	1492	356	613	307	216	1354	355	567	257	175
33	1335	312	515	301	207	1213	284	482	267	180
34	1162	236	453	280	193	1072	237	386	269	180
30-34	7003	1940	2708	1413	942	6570	1827	2590	1268	885
35	914	180	348	227	159	912	188	311	227	186
36	752	147	245	202	158	725	127	246	186	166
37	538	79	182	146	131	537	104	173	132	128
38	480	82	126	127	145	463	77	129	122	135
39	365	58	117	84	106	322	51	85	80	106
35-39	3049	546	1018	786	699	2959	547	944	747	721
40	282	35	80	68	99	233	41	64	55	73
41	183	25	54	32	72	145	21	36	26	62
42	111	18	21	22	50	113	13	23	23	54
43	69	7	15	11	36	54	10	10	7	27
44	34	3	9	2	20	33	6	9	2	16
40-44	679	88	179	135	277	578	91	142	113	232
45	20	3	6	1	10	18	2	2	2	12
46	12	1	6	2	3	12	2	-	2	8
47	4	3	-	-	1	6	2	-	-	4
48	4	-	1	-	3	2	-	1	-	1
49	1	1	-	-	-	-	-	-	-	-
45-49	41	8	13	3	17	38	6	3	4	25
50	1	1	-	-	-	2	-	1	-	1
51	-	-	-	-	-	-	-	-	-	-
52	1	-	1	-	-	1	-	-	1	-
50-52	2	1	1	-	-	3	-	1	1	1

2 SYNTYNEET - FÖDDA - BIRTHS

2.13 Kuolleena syntyneet äidin iän, siviilisäädyn, isän iän sekä äidin kaikista lapsista lasketun järjestysluvun mukaan 2010

Dödfödda efter moderns ålder, civilstånd, faderns ålder samt barnets ordningsnummer av moderns alla barn 2010

Stillbirths by age of mother, marital status, age of father and birth order of child calculated from mother's all children 2010

Äidin ikä Moderns ålder Age of mother	Yhteensä Totalt Total	Äiti naimisissa - Modern gift - Mother married								Äiti ei naimisissa - Modern icke gift - Mother not married				
		Yhteensä Totalt Total	Isän ikä - Faderns ålder - Age of father							Yhteensä Totalt Total	Lapsen järjestysnumero Barnets ordningsnummer Birth order of child			
			-19	20-24	25-29	30-34	35-39	40-44	45-		1	2	3	4-
Yhteensä Totalt - Total	181	105	-	3	23	29	25	15	10	76	47	22	5	2
-19	4	-	-	-	-	-	-	-	-	4	4	-	-	-
20-24	27	11	-	1	9	1	-	-	-	16	13	3	-	-
25-29	45	24	-	2	7	10	4	1	-	21	11	8	1	1
30-34	63	44	-	-	6	15	13	5	5	19	10	5	4	-
35-39	32	20	-	-	1	3	7	7	2	12	6	5	-	1
40-44	9	6	-	-	-	-	1	2	3	3	2	1	-	-
45-	1	-	-	-	-	-	-	-	-	1	1	-	-	-

2.14 Voimassa olevasta avioliitosta elävänä syntyneet kaikki ja ensimmäiset lapset isän ja äidin iän mukaan 2010

Levande födda i gällande äktenskap, alla barn och de första barnen efter faderns och moderns ålder 2010

All and first live births in valid marriages by age of father and mother 2010

Isän ikä Faderns ålder Age of father	Kaikki lapset - Alla barn - All children								
	Yhteensä Totalt Total	Äidin ikä - Moderns ålder - Age of mother							
		15-19	20-24	25-29	30-34	35-39	40-44	45-49	50-
Yhteensä Totalt - Total	35914	205	3405	11382	13573	6008	1257	79	5
15-19	61	27	30	2	2	-	-	-	-
20-24	1843	124	1341	315	45	15	1	2	-
25-29	8039	37	1455	5340	1066	121	19	1	-
30-34	13055	13	398	4395	7284	889	71	4	1
35-39	8137	2	113	904	3885	2978	251	4	-
40-44	3281	1	36	287	927	1433	579	16	2
45-49	1080	-	21	93	261	433	241	30	1
50-	414	1	10	45	101	139	95	22	1
Tuntematon Okänd - Unknown	4	-	1	1	2	-	-	-	-

Isän ikä Faderns ålder Age of father	Ensimmäinen lapsi - Första barn - First child								
	Yhteensä Totalt Total	Äidin ikä - Moderns ålder - Age of mother							
		15-19	20-24	25-29	30-34	35-39	40-44	45-49	50-
Yhteensä Totalt - Total	11714	177	1746	4737	3767	1093	179	14	1
15-19	59	27	29	1	2	-	-	-	-
20-24	1000	109	720	149	13	7	1	1	-
25-29	3486	28	714	2300	414	25	5	-	-
30-34	4210	10	188	1766	2037	195	12	2	-
35-39	1894	1	61	348	946	490	46	2	-
40-44	674	1	16	108	236	246	65	2	-
45-49	257	-	11	37	82	93	32	2	-
50-	131	1	6	27	36	37	18	5	1
Tuntematon Okänd - Unknown	3	-	1	1	1	-	-	-	-

2 SYNTYNEET - FÖDDA - BIRTHS

2.15 Elävänä syntyneet äidin kielen ja iän mukaan 2010

Levande födda efter moderns språk och ålder 2010
Live births by mother's mother tongue and age 2010

Äidin kieli Moderns språk Mother tongue	Äidin ikä - Moderns ålder - Age of mother									
	Yhteensä Totalt Total	-14	15-19	20-24	25-29	30-34	35-39	40-44	45-49	50-
Yhteensä - Totalt - Total	60980	3	1377	9092	19624	19814	8929	2017	119	5
Suomi - Finska - Finnish	53382	3	1225	7898	17183	17472	7754	1746	98	3
Ruotsi - Svenska - Swedish	2935	-	39	373	934	1003	476	103	7	-
Saame - Samiska - Saami	22	-	1	6	4	3	4	3	1	-
Venäjä - Ryssland - Russia	993	-	23	149	359	273	149	35	3	2
Viro - Estland - Estonia	486	-	16	89	168	136	58	17	2	-
Somali	339	-	14	91	100	70	37	24	3	-
Arabia - Arabiska - Arabic	288	-	12	64	92	71	38	11	-	-
Thai - Thaispråk - Thai	252	-	8	27	73	86	49	9	-	-
Albania - Albanska - Albanian	208	-	7	81	61	38	16	5	-	-
Kurdi - Kurdiska - Kurdish	174	-	3	37	52	45	26	10	1	-
Englanti - Engelska - English	169	-	2	19	57	52	33	4	2	-
Kiina - Kinesiska - Chinese	144	-	-	4	48	44	43	4	1	-
Vietnam - Vietnamsiska - Vietnamese	124	-	-	19	52	32	17	4	-	-
Espanja - Spanska - Spanish	112	-	2	15	23	44	24	4	-	-
Persia - Persian	106	-	2	39	32	22	7	4	-	-
Turkki - Turkiska - Turkish	101	-	1	29	32	19	18	2	-	-
Puola - Polish	72	-	-	6	32	20	13	1	-	-
Saksa - Tyska - German	67	-	1	2	11	35	16	2	-	-
Portugali - Portugisiska - Portuguese	46	-	1	8	16	11	8	2	-	-
Ranska - French	45	-	-	4	6	16	16	3	-	-
Bosnia - Bosniska - Bosnian	44	-	1	12	19	9	2	1	-	-
Tagalog, pilipino	39	-	1	2	12	11	10	3	-	-
Japani - Japanska - Japanese	37	-	-	-	9	16	7	5	-	-
Unkari - Ungern - Hungary	36	-	-	2	9	20	5	-	-	-
Ukraina - Ukraine	35	-	-	5	19	7	3	1	-	-
Muu kieli - Annat språk - Other mother tongue	718	-	18	111	219	255	100	14	1	-
Tuntematon - Okänd - Unknown	6	-	-	-	2	4	-	-	-	-

2.16 Elävänä syntyneet äidin kansalaisuuden ja iän mukaan 2010

Levande födda efter moderns medborgarskap och ålder 2010
Live births by mother's citizenship and age 2010

Äidin kansalaisuus Moderns medborgarskap Mother's citizenship	Äidin ikä - Moderns ålder - Age of mother									
	Yhteensä Totalt Total	-14	15-19	20-24	25-29	30-34	35-39	40-44	45-49	50-
Yhteensä - Totalt - Total	60980	3	1377	9092	19624	19814	8929	2017	119	5
Suomi - Finska - Finnish	57156	3	1283	8442	18357	18688	8371	1897	110	5
Ruotsi - Svenska - Swedish	121	-	2	22	32	45	14	5	1	-
Venäjä - Ryssland - Russia	564	-	9	80	223	159	74	17	2	-
Viro - Estland - Estonia	493	-	17	89	176	132	61	16	2	-
Thaimaa - Thailand	237	-	7	23	70	83	46	8	-	-
Somalia	230	-	14	68	78	37	19	11	3	-
Irak - Iraq	153	-	7	40	48	37	17	4	-	-
Kiina - Kina - China	124	-	-	4	46	37	36	1	-	-
Turkki - Turkiet - Turkey	109	-	3	23	36	26	18	3	-	-
Vietnam - Viet Nam	82	-	2	16	31	20	12	1	-	-
Intia - Indien - India	74	-	-	6	34	30	4	-	-	-
Afganistan - Afghanistan	70	-	2	39	17	8	3	-	1	-
Puola - Polen - Poland	66	-	-	5	31	18	11	1	-	-
Ukraina - Ukraine	54	-	-	11	26	10	6	1	-	-
Ent. Serbia ja Montenegro F.d. Serbien och Montenegro - Former Serbia and Montenegro	53	-	1	12	17	13	8	2	-	-
Iran	52	-	1	5	8	23	7	8	-	-
Saksa - Tyskland - Germany	48	-	-	3	9	22	13	1	-	-
Serbia - Serbien - Serbia	45	-	1	13	20	7	2	2	-	-
Sudan	44	-	1	8	11	15	7	2	-	-
Filippiinit - Filippiinerna - Philippines	44	-	2	4	15	14	8	1	-	-
Marokko - Marocko - Morocco	41	-	1	5	16	13	4	2	-	-
Bosnia ja Hertsegovina - Bosnien och Hercegovina - Bosnia and Herzegovina	40	-	1	14	17	7	-	1	-	-
Myanmar	36	-	5	12	8	5	5	1	-	-
USA	35	-	-	3	13	8	7	4	-	-
Japani - Japan	34	-	-	-	9	13	7	5	-	-
Liettua - Litauen - Lithuania	30	-	-	3	10	14	3	-	-	-
Muu kansalaisuus - Annat medborgarskap - Other citizenship	859	-	13	109	244	315	158	20	-	-
Tuntematon - Okänd - Unknown	86	-	5	33	22	15	8	3	-	-

2 SYNTYNEET - FÖDDA - BIRTHS

2.17 Elävänä syntyneet lapsen järjestysluvun, kaupunkimaisuuden 1) ja maakunnan 2) mukaan 2010

Levande födda efter barnets ordningsnummer, urbaniseringsgrad 1) och landskap 2) 2010
Live births by birth order of child, degree of urbanisation 1) and region 2) 2010

Alue Område Area	Yhteensä Totalt Total	Lapsen järjestysluku - Barnets ordningsnummer - Birth order										
		1	2	3	4	5	6	7	8	9	10	11-
Koko maa - Hela landet - Whole country	60980	25549	20550	8952	3006	1213	626	349	242	155	134	204
Kaupunkimaiset kunnat Urbana kommuner - Urban municipalities	43651	19374	14954	5986	1781	692	336	188	125	70	62	83
Taajaan asutut kunnat Tätortskommuner - Semi-urban municipalities	9229	3429	3129	1508	594	224	121	66	47	34	31	46
Maaseutumaiset kunnat Landsbygdskommuner - Rural municipalities	8100	2746	2467	1458	631	297	169	95	70	51	41	75
Uusimaa - Nyland	18792	8382	6675	2522	655	255	122	72	45	14	21	29
Varsinais-Suomi - Egentliga Finland	5092	2279	1789	705	203	77	33	10	6	4	2	4
Satakunta	2233	932	770	333	118	43	19	5	8	3	-	2
Kanta-Häme - Egentliga Tavastland	1769	678	606	299	111	43	15	6	7	-	1	3
Pirkanmaa - Birkaland	5669	2480	1977	781	244	96	37	27	10	3	8	6
Päijät-Häme - Päijänne-Tavastland	1980	801	692	302	101	36	16	9	10	6	3	4
Kymenlaakso - Kymmenedalen	1704	694	603	265	102	19	12	5	2	-	1	1
Etelä-Karjala - Södra Karelen	1259	552	428	171	62	29	8	3	2	1	1	2
Etelä-Savo - Södra Savolax	1223	476	421	206	77	19	9	8	3	2	1	1
Pohjois-Savo - Norra Savolax	2497	1067	759	391	142	56	30	20	11	7	5	9
Pohjois-Karjala - Norra Karelen	1564	624	513	260	91	39	14	4	6	3	4	6
Keski-Suomi - Mellersta Finland	3154	1247	1068	461	195	68	42	23	15	11	8	16
Etelä-Pohjanmaa - Södra Österbotten	2172	843	689	379	143	54	20	14	13	6	2	9
Pohjanmaa - Österbotten	2184	917	718	330	124	44	17	12	10	2	5	5
Keski-Pohjanmaa - Mellersta Österbotten	902	313	275	163	63	27	16	9	12	8	5	11
Pohjois-Pohjanmaa - Norra Österbotten	5831	2062	1677	881	404	230	174	101	76	76	62	88
Kainuu - Kajanaland	764	306	230	132	49	16	13	9	2	3	3	1
Lappi - Lappland	1905	754	580	344	111	58	27	12	4	6	2	7
Ahvenanmaa - Åland	286	142	100	27	11	4	2	-	-	-	-	-

2.18 Elävänä syntyneet äidin iän mukaan ja ruotsinkielisten äitien lapset kaupunkimaisuuden 1) ja maakunnan 2) mukaan 2010

Levande födda efter moderns ålder och svenskspråkiga mödrarnas barn efter urbaniseringsgrad 1) och landskap 2) 2010
Live births by age of mother and children of Swedish-speaking mothers by degree of urbanisation 1) and region 2) 2010

Alue Område Area	Yhteensä Totalt Total	Kaikki lapset - Alla barn - All children									Ruotsinkielisten äitien lapset Svenskspråkiga mödrarnas barn Children of Swedish-speaking mothers
		Äidin ikä - Moderns ålder - Age of mother									
		-14	15-19	20-24	25-29	30-34	35-39	40-44	45-49	50-	
Koko maa - Hela landet - Whole country	60980	3	1377	9092	19624	19814	8929	2017	119	5	2935
Kaupunkimaiset kunnat Urbana kommuner - Urban municipalities	43651	1	956	6217	13878	14584	6506	1421	83	5	1508
Taajaan asutut kunnat Tätortskommuner - Semi-urban municipalities	9229	1	225	1504	3134	2801	1233	315	16	-	566
Maaseutumaiset kunnat Landsbygdskommuner - Rural municipalities	8100	1	196	1371	2612	2429	1190	281	20	-	861
Uusimaa - Nyland	18792	-	330	2041	5354	6854	3417	737	56	3	1267
Varsinais-Suomi - Egentliga Finland	5092	-	88	702	1670	1820	654	152	6	-	256
Satakunta	2233	-	65	417	771	680	229	88	3	-	4
Kanta-Häme - Egentliga Tavastland	1769	-	44	243	572	593	256	60	1	-	8
Pirkanmaa - Birkaland	5669	1	120	781	1915	1906	783	151	10	2	11
Päijät-Häme - Päijänne-Tavastland	1980	-	58	341	672	556	273	76	4	-	9
Kymenlaakso - Kymmenedalen	1704	1	42	260	601	505	245	50	-	-	12
Etelä-Karjala - Södra Karelen	1259	-	30	184	447	385	180	31	2	-	4
Etelä-Savo - Södra Savolax	1223	-	41	184	418	385	156	38	1	-	1
Pohjois-Savo - Norra Savolax	2497	-	68	445	878	709	313	79	5	-	5
Pohjois-Karjala - Norra Karelen	1564	-	53	267	560	444	190	50	-	-	1
Keski-Suomi - Mellersta Finland	3154	-	77	541	1046	972	428	86	4	-	3
Etelä-Pohjanmaa - Södra Österbotten	2172	-	46	390	780	595	289	70	2	-	8
Pohjanmaa - Österbotten	2184	-	48	392	770	640	279	50	5	-	1026
Keski-Pohjanmaa - Mellersta Österbotten	902	-	16	187	269	284	119	26	1	-	58
Pohjois-Pohjanmaa - Norra Österbotten	5831	-	161	1119	1911	1667	756	204	13	-	10
Kainuu - Kajanaland	764	1	29	160	245	214	96	18	1	-	1
Lappi - Lappland	1905	-	55	400	653	516	214	62	5	-	6
Ahvenanmaa - Åland	286	-	6	38	92	89	52	9	-	-	245

1) Tilastollinen kuntaryhitys 2011 - Statistisk kommungruppering 2011 - Statistical grouping of municipalities 2011

2) Aluejako 1.1.2011 - Områdesindelning 1.1.2011 - Regional division 1.1.2011

2 SYNTYNEET - FÖDDA - BIRTHS

2.19 Kuolleena syntyneet äidin iän, kaupunkimaisuuden ja maakunnan mukaan sekä ruotsinkielisten äitien lapset äidin iän mukaan 2010
Dödfödda efter moderns ålder, urbaniseringsgrad och landskap samt de svenskspråkiga mödrarnas barn efter moderns ålder 2010
Stillbirths by age of mother, degree of urbanisation and region and children of Swedish-speaking mothers by age of mother 2010

Alue Område Area	Yhteensä Totalt Total	Äidin ikä - Moderns ålder - Age of mother						
		-19	20-24	25-29	30-34	35-39	40-44	45-
Koko maa - Hela landet - Whole country	181	4	27	45	63	32	9	1
Kaupunkimaiset kunnat Urbana kommuner - Urban municipalities	119	3	16	32	42	19	6	1
Taajaan asutut kunnat Tätortskommuner - Semi-urban municipalities	34	1	7	5	13	5	3	-
Maaseutumaiset kunnat Landsbygdskommuner - Rural municipalities	28	-	4	8	8	8	-	-
Uusimaa - Nyland	54	1	4	11	24	9	4	1
Varsinais-Suomi - Egentliga Finland	7	-	2	1	4	-	-	-
Satakunta	5	-	1	1	2	1	-	-
Kanta-Häme - Egentliga Tavastland	4	-	-	-	2	2	-	-
Pirkanmaa - Birkaland	14	-	-	5	5	3	1	-
Päijät-Häme - Päijänne-Tavastland	4	-	2	-	1	1	-	-
Kymenlaakso - Kymmenedalen	6	-	2	1	2	1	-	-
Etelä-Karjala - Södra Karelen	7	-	2	5	-	-	-	-
Etelä-Savo - Södra Savolax	4	-	2	2	-	-	-	-
Pohjois-Savo - Norra Savolax	7	-	-	2	1	4	-	-
Pohjois-Karjala - Norra Karelen	4	2	-	1	-	1	-	-
Keski-Suomi - Mellersta Finland	6	-	-	1	4	1	-	-
Etelä-Pohjanmaa - Södra Österbotten	11	-	2	3	6	-	-	-
Pohjanmaa - Österbotten	10	-	2	3	4	1	-	-
Keski-Pohjanmaa - Mellersta Österbotten	4	-	-	2	1	1	-	-
Pohjois-Pohjanmaa - Norra Österbotten	25	-	6	6	6	4	3	-
Kainuu - Kajanaland	-	-	-	-	-	-	-	-
Lappi - Lappland	9	1	2	1	1	3	1	-
Ahvenanmaa - Åland	-	-	-	-	-	-	-	-
Ruotsinkielisten äitien lapset Svenskspråkiga mödrarnas barn - Children of Swedish-speaking mothers	7	-	-	1	5	1	-	-

2.20 Synnytykset synnyttäjän iän, sikiöiden määrän, kaupunkimaisuuden ja maakunnan mukaan 2010
Barnsbörder efter barnaföderskans ålder, antal foster, urbaniseringsgrad och landskap 2010
Confinements by age of mother, number of foetuses, degree of urbanisation and region 2010

Alue Område Area	Yhteensä Totalt Total	Äidin ikä - Moderns age - Age of mother							Kaksos- synnytyksiä *	Kolmos- synnytyksiä **	
		-17	18-19	20-24	25-29	30-34	35-39	40-44			45-
Koko maa - Hela landet - Whole country	60216	224	1150	9044	19393	19517	8776	1992	120	919	13
Kaupunkimaiset kunnat Urbana kommuner - Urban municipalities	43102	157	794	6181	13715	14374	6393	1404	84	650	9
Taajaan asutut kunnat Tätortskommuner - Semi-urban municipalities	9107	35	192	1500	3092	2748	1211	313	16	148	4
Maaseutumaiset kunnat Landsbygdskommuner - Rural municipalities	8007	32	164	1363	2586	2395	1172	275	20	121	-
Uusimaa - Nyland	18536	50	277	2028	5274	6767	3360	724	56	302	4
Varsinais-Suomi - Egentliga Finland	5014	8	78	699	1652	1777	643	151	6	83	1
Satakunta	2200	12	53	414	762	665	223	68	3	36	1
Kanta-Häme - Egentliga Tavastland	1747	8	36	238	567	586	252	59	1	26	-
Pirkanmaa - Birkaland	5588	13	106	774	1900	1865	769	150	11	95	-
Päijät-Häme - Päijänne-Tavastland	1962	10	48	339	665	550	271	75	4	20	1
Kymenlaakso - Kymmenedalen	1683	7	36	257	592	501	240	50	-	27	-
Etelä-Karjala - Södra Karelen	1244	5	25	182	444	383	172	31	2	22	-
Etelä-Savo - Södra Savolax	1213	5	36	185	417	377	154	38	1	14	-
Pohjois-Savo - Norra Savolax	2468	11	57	441	872	694	310	78	5	36	-
Pohjois-Karjala - Norra Karelen	1538	19	36	266	550	432	185	50	-	30	-
Keski-Suomi - Mellersta Finland	3107	9	68	536	1029	957	419	85	4	49	2
Etelä-Pohjanmaa - Södra Österbotten	2152	6	40	388	776	588	285	67	2	29	1
Pohjanmaa - Österbotten	2169	5	43	392	763	636	277	48	5	25	-
Keski-Pohjanmaa - Mellersta Österbotten	895	1	15	187	267	279	119	26	1	11	-
Pohjois-Pohjanmaa - Norra Österbotten	5780	29	131	1123	1886	1651	742	205	13	72	2
Kainuu - Kajanaland	754	10	20	160	241	210	94	18	1	8	1
Lappi - Lappland	1887	15	40	397	646	512	211	61	5	27	-
Ahvenanmaa - Åland	279	1	5	38	90	87	50	8	-	7	-
* Kaksossynnytyksiä Tvillingsbörder - With twins	919	1	9	73	268	350	179	34	5	-	-
** Kolmossynnytyksiä Trillingsbörder - With triplets	13	-	-	1	4	5	3	-	-	-	-

2 SYNTYNEET - FÖDDA - BIRTHS

2.21 Ikäryhmittäiset hedelmällisyysluvut, kokonaishedelmällisyys, brutto- ja nettousiutumisluku kaupunkimaisuuden 1) ja maakunnan 2) mukaan 2010

Fruksamhetstal efter åldersgrupp, summerad fruktsamhet, brutto- och netto-reproduktionstal efter urbaniseringsgrad 1) och landskap 2) 2010
Age-specific fertility rates, total fertility rates and gross and net reproduction rates by degree of urbanisation 1) and region 2) 2010

Alue Område Area	Naisen ikä - Kvinnans ålder - Age of woman							Kokonais- hedelmällisyys Summerad fruktsamhet Total fertility rate	Bruttousiutu- misluku Brutto- reproduktionstal Gross reproduction rate	Nettousiutu- misluku Netto- reproduktionstal Net reproduction rate
	15-19	20-24	25-29	30-34	35-39	40-44	45-49			
Koko maa - Hela Landet - Whole country	8,4	57,1	116,8	120,3	58,6	11,6	0,6	1,870	0,910	0,902
Kaupunkimaiset kunnat Urbana kommuner Urban municipalities	8,6	48,9	105,3	118,1	59,6	11,6	0,7	1,763	0,856	0,849
Taajaan asutut kunnat Tätortskommuner Semi-urban municipalities	8,4	87,6	158,3	123,0	52,4	11,4	0,5	2,222	1,074	1,066
Maaseutumaiset kunnat Landsbygdskommuner Rural municipalities	7,9	91,7	159,4	131,7	60,5	11,4	0,7	2,337	1,155	1,145
Uusimaa - Nyland	7,1	41,6	93,4	119,2	66,3	13,0	1,0	1,704	0,828	0,822
Varsinais-Suomi - Egentliga Finland	6,5	48,4	111,3	124,0	49,4	9,9	0,4	1,750	0,851	0,843
Satakunta	9,7	73,5	131,3	115,9	40,1	9,7	0,4	1,910	0,905	0,895
Kanta-Häme - Egentliga Tavastland	8,3	54,9	123,8	118,6	53,0	10,6	0,2	1,855	0,898	0,887
Pirkanmaa - Birkaland	8,5	49,9	114,8	121,2	55,0	9,6	0,6	1,798	0,886	0,876
Päijät-Häme - Päijänne-Tavastland	9,3	64,4	124,7	102,0	50,3	11,8	0,6	1,825	0,877	0,869
Kymenlaakso - Kymmenedalen	8,0	62,8	138,1	106,7	52,5	8,8	0,0	1,898	0,928	0,922
Etelä-Karjala - Södra Karelen	8,0	57,1	133,1	117,9	52,9	7,6	0,4	1,896	0,928	0,920
Etelä-Savo - Södra Savolax	9,2	49,8	125,3	113,9	44,3	8,4	0,2	1,772	0,861	0,853
Pohjois-Savo - Norra Savolax	8,8	62,7	127,8	113,0	51,7	10,4	0,6	1,888	0,941	0,935
Pohjois-Karjala - Norra Karelen	10,5	55,0	128,9	112,0	49,4	10,8	0,0	1,841	0,903	0,896
Keski-Suomi - Mellersta Finland	9,2	59,7	122,9	124,2	59,8	10,8	0,4	1,940	0,945	0,936
Etelä-Pohjanmaa - Södra Österbotten	7,4	77,3	153,9	122,0	61,5	12,4	0,3	2,180	1,078	1,075
Pohjanmaa - Österbotten	8,7	72,7	150,2	128,6	58,7	9,4	0,9	2,153	1,075	1,071
Keski-Pohjanmaa - Mellersta Österbotten	6,9	93,9	140,1	148,4	68,6	13,4	0,5	2,368	1,100	1,087
Pohjois-Pohjanmaa - Norra Österbotten	12,0	91,9	151,3	135,1	70,8	17,7	1,0	2,400	1,157	1,149
Kainuu - Kajanaland	11,4	84,1	128,0	119,9	53,7	7,7	0,3	2,039	0,985	0,975
Lappi - Lappland	9,3	74,6	134,0	118,4	51,5	11,7	0,8	2,011	0,949	0,938
Ahvenanmaa - Åland	7,0	60,6	120,0	110,4	59,4	8,7	0,0	1,834	0,936	0,916

1) Tilastollinen kuntaryhitys 2011 - Statistisk kommungruppning 2011 - Statistical grouping of municipalities 2011

2) Aluejako 1.1.2011 - Områdesindelning 1.1.2011 - Regional division 1.1.2011

2.22 Lailliset raskauden keskeyttämiset naisen iän ja siviilisäädyn mukaan 2010

Legala aborter efter kvinnans ålder och civilstånd 2010
Legal abortions by age and marital status of woman 2010

Siviilisäätö Civilstånd Marital status	Yhteensä Totalt Total	Ikä - Ålder - Age						
		-19	20-24	25-29	30-34	35-39	40-44	45-
Yhteensä - Totalt - Total	10242	1978	2712	2191	1620	1170	527	44
Naimaton - Ogift - Single	7642	1953	2451	1599	902	512	215	10
Naimisissa - Gift - Married	1905	17	198	438	535	479	214	24
Eronnut - Frånskild - Divorced	671	7	60	151	181	172	91	9
Leski - Änka - Widowed	18	-	2	1	1	6	7	1
Tuntematon - Okänt - Unknown	6	1	1	2	1	1	-	-

Lähde - Källa - Source: Terveystieteiden ja hyvinvoinnin laitos (THL) - Institutet för hälsa och välfärd (THL) - National Institute for Health and Welfare (THL)

2 SYNTYNEET - FÖDDA - BIRTHS

2.23 Lailliset raskauden keskeyttämiset synnytysten luvun sekä naisen iän mukaan 1998 - 2010 1)

Legala aborter efter antalet förlossningar samt kvinnans ålder 1998 - 2010 1)

Legal abortions by number of confinements and by age of woman 1998 - 2010 1)

Synnytysten luku ja naisen ikä Antal förlossningar samt kvinnans ålder Number of confinements and age of woman	1998	1999	2000	2001	2002	2003	2004	2005	2006	2007	2008	2009	2010
Yhteensä - Totalt - Total	10751	10837	10933	10740	10977	10768	11166	10973	10690	10588	10481	10455	10242
Synnytysten luku - Antal förlossningar Number of deliveries													
0	5243	5432	5673	5497	5745	5685	5915	5831	5602	5556	5485	5448	5309
1	1991	1951	1903	1962	1957	1920	2057	2017	2031	2056	1948	2007	1923
2	2146	2133	2064	2011	2026	1924	2029	1877	1833	1858	1822	1819	1826
3	1012	984	938	913	885	880	821	855	867	765	866	812	790
4	274	245	270	249	270	256	247	273	260	247	224	266	259
5	59	64	57	74	67	76	66	85	69	65	90	64	88
6	21	18	21	23	18	14	21	25	19	30	32	30	23
7	2	7	3	6	7	8	6	5	2	8	8	3	10
8	1	2	3	1	1	3	3	2	3	2	2	5	2
9-	2	1	1	3	1	2	1	3	4	-	4	1	7
Tuntematon - Okänt - Unknown	-	-	-	1	-	-	-	-	-	1	-	-	-
Ikä - Ålder - Age 2)													
-14	61	90	88	74	90	61	56	55	65	50	40	42	36
15	180	201	232	209	190	197	184	200	184	155	119	120	116
16	322	337	441	422	391	384	344	352	326	297	309	270	241
17	448	493	536	522	531	483	496	474	449	453	414	402	405
18	532	580	548	641	685	609	642	600	576	590	547	628	548
19	551	581	561	622	707	674	735	656	639	625	655	645	632
20-24	2379	2507	2558	2404	2646	2729	3003	2969	2959	2916	2881	2825	2712
25-29	2086	2047	1945	1989	1936	1939	2038	2058	1994	2079	2112	2112	2191
30-34	2122	1933	1933	1798	1728	1646	1609	1557	1517	1597	1588	1722	1620
35-39	1440	1448	1468	1402	1416	1456	1418	1371	1326	1233	1159	1093	1170
40-44	580	562	574	610	614	540	595	627	613	547	583	536	527
45-49	50	58	48	47	41	50	45	44	40	45	73	59	42
50-	-	-	1	-	-	-	1	-	2	-	1	1	2
Tuntematon - Okänt - Unknown	-	-	-	-	2	-	-	-	-	1	-	-	-
15-19 3)	12,7	13,5	14,3	15,0	15,7	14,9	15,4	14,6	13,8	13,2	12,6	12,6	11,9
20-24	15,1	15,7	16,0	15,0	16,6	17,0	18,5	18,2	18,2	18,1	18,1	17,8	17,0
25-29	13,6	13,7	13,0	13,2	12,6	12,3	12,7	12,8	12,3	12,8	12,8	12,7	13,0
30-34	11,7	10,9	11,2	10,8	10,7	10,7	10,7	10,4	10,0	10,3	9,9	10,5	9,8
35-39	7,7	7,7	7,9	7,6	7,7	8,0	8,0	7,9	7,9	7,6	7,5	7,2	7,7
40-44	3,0	2,9	3,0	3,3	3,3	2,9	3,2	3,4	3,3	3,0	3,2	3,0	3,0
45-49	0,2	0,3	0,2	0,2	0,2	0,3	0,2	0,2	0,2	0,2	0,4	0,3	0,2
Yleinen raskauden keskeyttämissyyksi 4)	8,6	8,7	8,9	8,8	9,1	9,0	9,4	9,3	9,0	9,0	8,9	8,9	8,7
Allmän abortkvot General abortion rate													
Raskauden kokonaiskeskeyttämissyyksi 5)	320	324	328	325	334	330	343	337	328	326	322	321	314
Samlad abortkvot Total abortion rate													
Raskauden keskeyttämisiä 1000 elävänä syntyneitä kohti	188	188	193	191	198	190	193	190	182	180	176	173	168
Aborter på 1000 levande födda Abortions per 1000 live births													

Lain mukaan (1970/239) raskautta ei saa keskeyttää yleensä kahdennentoista raskausviikon jälkeen. - Enligt lagen (1970/239) får havandeskap i allmänhet inte avbrytas efter havandeskapets tolfte vecka. - Under Finnish law (1970/239), termination of pregnancy is generally prohibited after the 12th week of pregnancy.

1) THL on korjannut lukujaan, mikä näkyy uudelleen laskemissamme tunnusluvuissa pieninä muutoksina joinakin vuosina

Institutet för hälsa och välfärd har reviderat sina uppgifter och därför förekommer det små ändringar i nyckeltalen för några åren
The National Institute for Health and Welfare has revised its figures, for which reason the key figures for some years have changed slightly.

2) Ikä toimenpiteen suorituspäivänä vuosina 1994-2005; aikaisempina vuosina ikä suoritusvuoden lopussa - Aldern under dagen för avbrytandet åren 1994-2005; under tidigare år har åldern angivits i slutet av året för avbrytandet - In 1994-2005 the age on the day of the procedure; in previous years the age at the end of the year of the procedure.

3) Keskiväkiluvun 1000 vastaavan ikäryhmän naista kohti - På 1000 av medelfolkmängdens kvinnor i motsvarande ålder - Per 1000 women in respective age group.

4) Raskauden keskeyttämiset 1000 keskiväkiluvun 15-49 -vuotiasta naista kohti. - Aborter på 1000 av medelfolkmängdens 15-49-åriga kvinnor - Abortions per 1000 women in mean population aged 15-49

5) Raskauden keskeyttämisten määrä, joka suoritetaan 1000 naiselle koko heidän hedelmällisyyskauteensa olettaen, että kalenterivuoden keskeyttämissyyksi on voimassa ja ettei kukaan naisista kuole ennen 50. ikävuotta - Det antal aborter som 1000 kvinnor genomgår under hela sin reproduktionsperiod under förutsättning av att kalenderårets abort-frekvenser gäller och att ingen av kvinnorna dör före 50 års ålder - The number of abortions performed on 1000 women during their reproductive period, provided that the abortion frequencies of the calendar year are valid and that none of women dies before the age of 50

Lähde - Källa - Source: Terveyden ja hyvinvoinnin laitos (THL) - Institutet för hälsa och välfärd (THL) - National Institute for Health and Welfare (THL)

3 KUOLLEET - DÖDA - DEATHS

3.01 Kuolleet iän ja sukupuolen mukaan 1998 - 2010

Döda efter ålder och kön 1998 - 2010

Deaths by age and sex 1998 - 2010

Ikä Ålder Age	1998	1999	2000	2001	2002	2003	2004	2005	2006	2007	2008	2009	2010
Molemmat sukupuolet - Båda könen - Both sexes													
Yhteensä - Totalt - Total	49262	49345	49339	48550	49418	48996	47600	47928	48065	49077	49094	49883	50887
0-4	282	260	254	217	205	224	238	239	196	207	199	184	178
5-9	33	59	36	45	41	29	36	65	33	28	33	20	30
10-14	50	50	47	35	37	51	36	54	44	40	32	35	24
15-19	155	167	171	155	152	138	144	127	163	152	140	146	113
20-24	216	236	261	238	243	238	249	205	237	243	220	212	248
25-29	229	245	248	256	210	239	236	206	210	254	233	244	269
30-34	373	370	363	328	320	247	239	272	258	277	273	309	274
35-39	551	518	533	496	499	431	473	473	394	403	390	346	316
40-44	902	877	866	822	761	725	755	755	666	677	685	629	571
45-49	1480	1421	1346	1289	1224	1239	1219	1233	1122	1082	1011	1092	969
50-54	2025	1985	2159	1995	1962	1947	1970	1989	1841	1811	1735	1590	1575
55-59	1984	2007	2028	2090	2255	2539	2774	3023	2844	2783	2745	2478	2456
60-64	2691	2810	2681	2667	2649	2648	2673	2818	2883	3167	3446	3604	3733
65-69	4147	3878	3679	3479	3459	3381	3507	3419	3450	3593	3387	3541	3585
70-74	6022	5872	5652	5501	5549	5201	4873	4613	4523	4362	4431	4593	4570
75-79	7205	7327	7418	7466	7411	7384	6854	6781	6774	6758	6516	6334	6329
80-84	8082	7900	7886	7900	8158	8170	8092	8242	8430	8447	8364	8655	8918
85-89	7693	7983	7899	7637	7832	7677	6997	6935	7330	7797	8051	8618	9035
90-	5142	5380	5812	5934	6451	6488	6235	6479	6667	6996	7203	7253	7694
Miehet - Män - Males													
Yhteensä - Totalt - Total	24486	24431	24053	23783	23992	23922	23802	24057	24315	24809	24457	25150	25539
0-4	159	141	149	137	115	127	149	135	110	119	119	91	100
5-9	18	35	18	31	21	16	20	35	15	13	21	12	14
10-14	28	26	22	22	25	38	19	28	30	21	19	17	15
15-19	112	117	125	115	109	103	100	81	124	108	102	106	83
20-24	151	181	197	188	187	177	190	151	194	177	168	160	190
25-29	177	194	183	204	168	182	166	156	164	199	170	183	203
30-34	272	276	261	252	225	182	184	197	193	211	209	237	204
35-39	411	380	379	326	356	316	343	332	284	308	285	256	231
40-44	661	626	610	568	526	508	520	540	461	471	494	434	396
45-49	1051	1001	931	906	842	877	868	848	791	761	707	766	656
50-54	1437	1408	1538	1375	1361	1377	1370	1373	1251	1293	1191	1100	1068
55-59	1410	1415	1413	1485	1560	1790	1910	2097	2005	1935	1905	1677	1723
60-64	1880	1989	1814	1798	1819	1826	1843	1940	1996	2176	2390	2471	2578
65-69	2792	2628	2438	2272	2306	2214	2340	2302	2302	2389	2249	2389	2395
70-74	3528	3556	3392	3386	3416	3198	3037	2796	2870	2795	2773	2909	2874
75-79	3508	3588	3650	3737	3841	3833	3705	3795	3796	3803	3635	3613	3583
80-84	3219	3067	3079	3170	3278	3268	3337	3488	3701	3866	3692	4009	4262
85-89	2466	2493	2487	2408	2348	2362	2211	2181	2428	2533	2641	2982	3105
90-	1206	1310	1367	1403	1489	1528	1490	1582	1600	1631	1687	1738	1859
Naiset - Kvinnor - Females													
Yhteensä - Totalt - Total	24776	24914	25286	24767	25426	25074	23798	23871	23750	24268	24637	24733	25348
0-4	123	119	105	80	90	97	89	104	86	88	80	93	78
5-9	15	24	18	14	20	13	16	30	18	15	12	8	16
10-14	22	24	25	13	12	13	17	26	14	19	13	18	9
15-19	43	50	46	40	43	35	44	46	39	44	38	40	30
20-24	65	55	64	50	56	61	59	54	43	66	52	52	58
25-29	52	51	65	52	42	57	70	50	46	55	63	61	66
30-34	101	94	102	76	95	65	55	75	65	66	64	72	70
35-39	140	138	154	170	143	115	130	141	110	95	105	90	85
40-44	241	251	256	254	235	217	235	215	205	206	191	195	175
45-49	429	420	415	383	382	362	351	385	331	321	304	326	313
50-54	588	577	621	620	601	570	600	616	590	518	544	490	507
55-59	574	592	615	605	695	749	864	926	839	848	840	801	733
60-64	811	821	867	869	830	822	830	878	887	991	1056	1133	1155
65-69	1355	1250	1241	1207	1153	1167	1167	1117	1148	1204	1138	1152	1190
70-74	2494	2316	2260	2115	2133	2003	1836	1817	1653	1567	1658	1684	1696
75-79	3697	3739	3768	3729	3570	3551	3149	2986	2978	2955	2881	2721	2746
80-84	4863	4833	4807	4730	4880	4902	4755	4754	4729	4581	4672	4646	4656
85-89	5227	5490	5412	5229	5484	5315	4786	4754	4902	5264	5410	5636	5930
90-	3936	4070	4445	4531	4962	4960	4745	4897	5067	5365	5516	5515	5835

3 KUOLLEET - DÖDA - DEATHS

3.02 Alle vuoden ikäisenä kuolleet iän ja sukupuolen mukaan 1998 - 2010

Döda under första levnadsåret efter ålder och kön 1998 - 2010

Infant deaths by age and sex 1998 - 2010

Ikä vuorokausina/kuukausina Ålder i dygn/månader Age in days/in months	Vuosi - År - Year												
	1998	1999	2000	2001	2002	2003	2004	2005	2006	2007	2008	2009	2010
Molemmat sukupuolet - Båda könen - Both sexes													
Yhteensä - Totalt - Total	239	208	213	181	168	176	191	174	167	161	157	158	140
0 vrk - dygn - days	85	70	65	54	59	52	66	58	49	52	50	51	37
1-6 vrk - dygn - days	54	49	36	44	36	41	46	42	42	43	43	44	32
7-27 vrk - dygn - days	33	33	40	24	26	25	29	20	27	16	20	26	23
28 vrk - 11 kk	67	56	72	59	47	58	50	54	49	50	44	37	48
28 dygn - 11 månader													
28 days - 11 months													
Pojat - Pojkar - Boys													
Yhteensä - Totalt - Total	133	113	124	118	91	93	120	95	96	93	93	78	80
0 vrk - dygn - days	47	43	37	36	33	26	39	26	25	32	32	32	23
1-6 vrk - dygn - days	29	19	20	31	23	21	24	20	26	25	30	20	17
7-27 vrk - dygn - days	17	14	22	13	11	14	21	15	13	8	10	14	15
28 vrk - 11 kk	40	37	45	38	24	32	36	34	32	28	21	12	25
28 dygn - 11 månader													
28 days - 11 months													
Tytöt - Flickor - Girls													
Yhteensä - Totalt - Total	106	95	89	63	77	83	71	79	71	68	64	80	60
0 vrk - dygn - days	38	27	28	18	26	26	27	32	24	20	18	19	14
1-6 vrk - dygn - days	25	30	16	13	13	20	22	22	16	18	13	24	15
7-27 vrk - dygn - days	16	19	18	11	15	11	8	5	14	8	10	12	8
28 vrk - 11 kk	27	19	27	21	23	26	14	20	17	22	23	25	23
28 dygn - 11 månader													
28 days - 11 months													

3.03 Kuolleet kaupunkimaisuuden 1) ja maakunnan 2) mukaan 1998 - 2010

Döda efter urbaniseringsgrad 1) och landskap 2) 1998 - 2010

Deaths by degree of urbanisation 1) and region 2) 1998 - 2010

Alue Område Area	Vuosi - År - Year												
	1998	1999	2000	2001	2002	2003	2004	2005	2006	2007	2008	2009	2010
Koko maa	49262	49345	49339	48550	49418	48996	47600	47928	48065	49077	49094	49883	50887
Hela landet - Whole country													
Kaupunkimaiset kunnat	29276	29144	29415	29178	29723	29239	28664	28815	28910	29729	29513	30323	30936
Urbana kommuner Urban municipalities													
Taajaan asutut kunnat	8821	8990	8919	8655	8670	8950	8463	8733	8603	8723	8814	8899	9128
Tätortskommuner Semi-urban municipalities													
Maaseutumaiset kunnat	11165	11211	11005	10717	11025	10807	10473	10380	10552	10625	10767	10661	10823
Landsbygdskommuner Rural municipalities													
Uusimaa - Nyland	10753	10580	10797	10706	10811	10844	10574	10679	10601	10780	10587	10983	11412
Varsinais-Suomi - Egentliga Finland	4342	4472	4591	4463	4504	4368	4302	4400	4354	4462	4490	4484	4581
Satakunta	2436	2521	2478	2441	2491	2428	2341	2448	2372	2496	2468	2563	2640
Kanta-Häme - Egentliga Tavastland	1783	1775	1754	1830	1725	1760	1729	1833	1695	1773	1714	1784	1863
Pirkanmaa - Birkaland	4282	4466	4417	4315	4582	4306	4124	4187	4296	4396	4312	4469	4580
Päijät-Häme - Päijänne-Tavastland	2087	1985	1928	1890	1975	2010	1921	1977	1873	2054	2057	2205	2198
Kymenlaakso - Kymmenedalen	2218	2224	2284	2161	2259	2119	2052	2117	2140	2208	2113	2210	2196
Etelä-Karjala - Södra Karelen	1584	1621	1508	1509	1439	1599	1568	1532	1493	1591	1513	1625	1568
Etelä-Savo - Södra Savolax	1961	1961	1961	1913	1911	1934	1921	1955	1956	1926	2011	2034	2031
Pohjois-Savo - Norra Savolax	2785	2660	2722	2622	2685	2667	2587	2590	2624	2765	2678	2670	2728
Pohjois-Karjala - Norra Karelen	2004	1953	1884	1898	1984	1848	1818	1827	1775	1828	1905	1743	1949
Keski-Suomi - Mellersta Finland	2635	2594	2590	2662	2627	2637	2517	2375	2550	2586	2657	2629	2665
Etelä-Pohjanmaa - Södra Österbotten	2099	2149	2074	2026	2067	2107	2033	2066	2072	2010	2094	2058	2183
Pohjanmaa - Österbotten	1656	1768	1737	1695	1713	1673	1652	1673	1652	1635	1689	1675	1594
Keski-Pohjanmaa - Mellersta Österbotten	615	562	576	582	615	592	583	554	570	593	645	609	642
Pohjois-Pohjanmaa - Norra Österbotten	3030	3051	3013	2907	2951	3027	2946	2840	2898	2947	3019	3000	3005
Kainuu - Kajanaland	932	902	985	920	1003	1003	918	887	1045	963	972	1011	958
Lappi - Lappland	1823	1804	1793	1782	1840	1806	1752	1729	1842	1815	1920	1884	1861
Ahvenanmaa - Åland	237	297	247	228	236	268	262	259	257	249	250	247	233

1) Tilastollinen kuntaryhmitys 2011 - Statistisk kommungruppering 2011 - Statistical grouping of municipalities 2011

2) Aluejako 1.1.2011 - Områdesindelning 1.1.2011 - Regional division 1.1.2011

3 KUOLLEET - DÖDA - DEATHS

3.04 Kuolleet kuukausittain 1998 - 2010

Döda månadsvis 1998 - 2010
Deaths by month 1998 - 2010

Kuukausi Månad Month	1998	1999	2000	2001	2002	2003	2004	2005	2006	2007	2008	2009	2010
Yhteensä - Totalt - Total	49262	49345	49339	48550	49418	48996	47600	47928	48065	49077	49094	49883	50887
Tammikuu - Januari	4211	4473	5171	4143	4532	4811	4621	4205	4254	4369	4286	4736	4339
Helmikuu - Februari	4354	4711	4377	3865	4029	3818	3892	3866	3694	4213	4070	4277	3880
Maaliskuu - Mars	4918	4672	4393	4173	4550	4092	4085	4598	4306	4820	4659	4597	4431
Huhtikuu - April	4261	3890	3997	4127	4383	4025	3867	4017	4181	4137	4300	4127	4261
Toukokuu - Maj	3890	4001	3987	4087	4044	3916	3925	4160	4025	3974	4067	4118	4407
Kesäkuu - Juni	3760	3850	3925	4135	3808	3723	3930	3831	3859	3882	3803	4014	4490
Heinäkuu - Juli	3913	3902	3932	4034	4026	3949	3823	3895	3841	3785	3920	3904	4639
Elokuu - Augusti	3860	3948	3905	3885	3896	3942	3816	3707	3860	4013	3889	3832	4347
Syyskuu - September	3907	3775	3812	3908	3744	3856	3796	3804	3674	3873	3922	3667	4240
Lokakuu - Oktober	4032	3821	3807	3922	4107	3990	3968	3850	4139	3919	3957	4125	3892
Marraskuu - November	3978	3798	3772	3978	3908	3866	3748	3768	4054	3959	3983	4118	3862
Joulukuu - December	4178	4504	4261	4293	4391	5008	4129	4227	4178	4133	4238	4368	4099

3.05 Kuolleisuus iän ja sukupuolen mukaan 1998 - 2010, promillea keskiluvusta

Dödlighet efter ålder och kön 1998 - 2010, i promille av medelfolkmängden
Mortality by age and sex 1998 - 2010, per 1,000 of mean population

Ikä Ålder Age	1998	1999	2000	2001	2002	2003	2004	2005	2006	2007	2008	2009	2010
Miehet - Män - Males													
Yhteensä - Totalt - Total	9,7	9,7	9,5	9,4	9,4	9,4	9,3	9,4	9,4	9,6	9,4	9,6	9,7
0-4	1,0	0,9	1,0	0,9	0,8	0,9	1,0	0,9	0,8	0,8	0,8	0,6	0,7
5-9	0,1	0,2	0,1	0,2	0,1	0,1	0,1	0,2	0,1	0,1	0,1	0,1	0,1
10-14	0,2	0,2	0,1	0,1	0,2	0,2	0,1	0,2	0,2	0,1	0,1	0,1	0,1
15-19	0,7	0,7	0,7	0,7	0,7	0,6	0,6	0,5	0,8	0,6	0,6	0,6	0,5
20-24	0,9	1,1	1,2	1,1	1,1	1,1	1,1	0,9	1,1	1,0	1,0	1,0	1,1
25-29	1,1	1,2	1,2	1,3	1,0	1,1	1,0	0,9	1,0	1,2	1,0	1,0	1,1
30-34	1,4	1,5	1,5	1,5	1,3	1,1	1,2	1,3	1,2	1,3	1,2	1,4	1,2
35-39	2,1	2,0	2,0	1,7	1,9	1,7	1,9	1,9	1,6	1,8	1,8	1,6	1,4
40-44	3,3	3,2	3,1	2,9	2,7	2,6	2,7	2,8	2,4	2,5	2,6	2,4	2,2
45-49	5,0	4,8	4,6	4,5	4,2	4,5	4,5	4,4	4,2	4,0	3,7	4,0	3,4
50-54	7,4	6,8	7,2	6,4	6,5	6,7	6,8	6,9	6,4	6,6	6,2	5,8	5,7
55-59	10,2	10,1	9,6	9,4	9,1	9,5	9,5	10,1	9,7	9,5	9,6	8,6	9,0
60-64	15,9	16,3	14,7	14,1	13,9	14,1	14,0	13,9	13,4	13,4	13,4	13,0	13,2
65-69	26,5	25,3	23,5	21,9	22,0	20,5	20,9	20,3	19,6	19,8	18,8	19,7	18,6
70-74	42,4	41,5	38,6	37,8	37,7	35,3	33,7	30,9	31,5	30,2	29,0	29,2	28,5
75-79	69,0	66,4	63,9	62,7	61,7	59,0	54,9	54,4	52,8	51,8	49,2	48,8	48,0
80-84	113,6	109,0	107,5	104,5	102,7	96,8	91,7	89,6	90,0	89,1	80,6	83,2	85,0
85-89	179,0	179,3	177,0	171,3	166,8	165,0	152,5	143,5	147,5	143,6	139,2	145,3	140,6
90-	286,9	294,6	294,7	287,5	289,6	287,5	271,7	278,6	271,9	266,6	263,1	261,1	264,4
Naiset - Kvinnor - Females													
Yhteensä - Totalt - Total	9,4	9,4	9,5	9,3	9,6	9,4	8,9	8,9	8,8	9,0	9,1	9,1	9,3
0-4	0,8	0,8	0,7	0,6	0,6	0,7	0,6	0,7	0,6	0,6	0,6	0,6	0,5
5-9	0,1	0,1	0,1	0,1	0,1	0,1	0,1	0,2	0,1	0,1	0,1	0,1	0,1
10-14	0,1	0,2	0,2	0,1	0,1	0,1	0,1	0,2	0,1	0,1	0,1	0,1	0,1
15-19	0,3	0,3	0,3	0,2	0,3	0,2	0,3	0,3	0,2	0,3	0,2	0,2	0,2
20-24	0,4	0,3	0,4	0,3	0,4	0,4	0,4	0,3	0,3	0,4	0,3	0,3	0,4
25-29	0,3	0,3	0,4	0,3	0,3	0,4	0,4	0,3	0,3	0,3	0,4	0,4	0,4
30-34	0,6	0,5	0,6	0,5	0,6	0,4	0,4	0,5	0,4	0,4	0,4	0,4	0,4
35-39	0,8	0,7	0,8	0,9	0,8	0,6	0,7	0,8	0,7	0,6	0,7	0,6	0,6
40-44	1,2	1,3	1,4	1,4	1,3	1,2	1,3	1,2	1,1	1,1	1,0	1,1	1,0
45-49	2,1	2,1	2,1	1,9	1,9	1,9	1,8	2,0	1,8	1,7	1,6	1,7	1,7
50-54	3,1	2,8	2,9	2,9	2,9	2,8	3,0	3,1	3,0	2,7	2,8	2,6	2,7
55-59	4,0	4,1	4,1	3,8	4,0	4,0	4,3	4,5	4,0	4,2	4,2	4,1	3,8
60-64	6,3	6,2	6,4	6,3	5,9	5,9	5,9	6,0	5,7	5,9	5,7	5,8	5,7
65-69	10,6	10,0	10,1	9,9	9,5	9,4	9,1	8,6	8,6	8,9	8,5	8,5	8,4
70-74	20,7	19,1	18,5	17,3	17,5	16,7	15,7	15,7	14,4	13,6	14,1	13,8	13,8
75-79	37,8	36,7	36,0	35,4	33,8	33,4	29,3	27,4	27,1	26,9	26,6	25,6	26,2
80-84	71,3	71,8	71,0	66,7	66,3	64,2	59,3	57,2	56,0	53,5	53,8	52,5	51,7
85-89	129,7	133,6	130,3	125,5	131,4	126,2	114,0	110,4	106,3	108,1	105,8	104,3	105,3
90-	253,5	245,9	253,8	245,8	256,4	247,1	226,8	223,8	223,2	227,7	225,1	220,6	224,5

3 KUOLLEET - DÖDA - DEATHS

3.06 Ruotsinkielisen väestön kuolleisuus iän ja sukupuolen mukaan 1998 - 2010, promillea keskväkiluvusta
 Dödligheten bland den svenskspråkiga befolkningen efter ålder och kön 1998 - 2010, i promille av medelfolkmängden
 Mortality of Swedish-speaking population by age and sex 1998 - 2010, per 1,000 of mean population

Ikä Ålder Age	1998	1999	2000	2001	2002	2003	2004	2005	2006	2007	2008	2009	2010
Miehet - Män - Males													
Yhteensä Total - Totalt	11,4	11,7	11,7	11,4	11,2	11,0	11,2	11,2	11,1	11,2	10,3	10,9	10,7
0-4	0,4	0,2	0,6	0,2	0,5	0,4	0,2	0,7	0,2	0,8	0,9	0,6	0,6
5-9	-	0,1	0,2	0,1	0,1	0,1	0,4	0,1	0,2	-	-	-	0,1
10-14	0,1	0,1	-	0,3	-	0,2	0,4	0,5	0,1	0,1	0,1	0,1	0,0
15-19	0,7	0,6	0,7	1,0	0,3	0,7	0,3	0,2	1,0	0,7	0,2	0,1	0,3
20-24	0,2	0,7	0,7	0,6	0,9	0,8	0,2	0,5	0,5	0,6	0,7	1,2	0,4
25-29	0,7	1,6	1,1	1,5	0,4	0,6	1,0	1,2	0,6	1,2	0,7	0,6	0,7
30-34	1,1	0,7	0,7	1,0	0,9	0,7	1,0	1,0	0,9	0,9	1,0	0,8	0,6
35-39	0,8	1,1	1,6	1,5	0,9	0,8	1,0	1,1	0,9	0,7	1,2	0,6	0,8
40-44	1,6	2,6	1,2	2,1	1,0	0,7	2,1	2,1	1,1	1,9	0,9	1,0	1,0
45-49	2,9	2,5	2,0	3,1	2,1	2,7	3,2	2,8	2,6	2,3	1,5	3,4	2,3
50-54	4,7	5,2	4,7	4,0	4,3	3,9	3,8	5,4	4,9	4,6	4,2	3,5	4,4
55-59	7,7	7,3	6,1	6,4	9,1	6,7	6,6	7,0	7,0	7,6	7,6	5,7	5,8
60-64	11,0	10,4	12,0	9,8	11,2	8,2	10,8	10,1	9,9	10,1	10,9	9,4	10,2
65-69	21,3	17,9	20,1	16,7	15,1	15,4	16,9	19,0	17,3	16,7	13,0	15,1	13,4
70-74	31,0	33,9	37,8	30,5	33,4	24,9	29,9	24,6	27,2	23,9	23,1	23,2	24,3
75-79	58,3	54,9	54,8	50,9	49,6	52,2	50,5	51,0	49,0	46,2	38,5	45,1	40,7
80-84	105,7	104,7	99,1	92,8	90,8	92,0	80,9	82,7	83,2	75,8	73,6	81,5	74,4
85-89	159,2	176,6	156,0	172,3	145,9	159,3	159,7	137,6	132,3	148,6	128,5	134,5	128,6
90-	258,8	278,0	271,8	308,5	298,2	317,1	269,7	271,5	267,0	279,2	259,0	249,2	265,6
Naiset - Kvinnor - Females													
Yhteensä Total - Totalt	12,8	13,1	13,7	12,9	13,1	13,2	12,2	12,3	11,9	11,7	12,0	11,7	11,5
0-4	0,5	0,5	0,4	0,4	0,8	0,5	0,4	0,4	0,4	0,4	0,6	0,7	0,7
5-9	0,1	-	-	-	0,2	0,1	0,4	0,1	-	-	0,1	-	0,1
10-14	0,0	-	-	0,1	-	-	0,1	0,0	0,1	-	-	0,1	0,0
15-19	0,4	0,5	0,2	0,4	0,2	0,1	0,1	0,4	-	-	-	0,2	0,1
20-24	0,4	0,1	0,1	-	0,1	0,3	0,3	0,0	-	0,4	0,1	0,1	0,1
25-29	0,2	0,1	0,3	0,1	0,3	0,9	0,1	0,3	0,1	0,1	0,8	0,4	0,3
30-34	0,3	0,2	0,2	0,6	0,6	0,6	0,1	0,3	0,3	0,4	0,5	0,4	0,1
35-39	0,9	0,7	0,6	0,9	0,3	0,5	0,5	0,3	0,5	0,5	0,4	0,6	0,4
40-44	0,9	1,4	0,3	0,9	0,8	0,5	0,8	1,7	0,7	0,9	0,8	0,7	0,8
45-49	1,7	0,9	1,6	1,3	0,7	1,5	1,6	1,5	1,8	1,7	1,1	1,2	1,4
50-54	2,7	3,4	3,7	3,6	2,4	2,7	2,7	2,8	2,4	2,3	2,1	2,0	3,0
55-59	2,1	4,0	4,5	3,6	4,1	3,4	3,0	3,3	3,9	3,9	4,7	3,8	3,1
60-64	6,6	6,2	7,3	4,9	5,4	6,0	5,3	5,8	5,5	5,6	4,2	6,6	5,6
65-69	8,5	8,8	8,9	11,2	9,7	9,0	9,0	10,1	8,4	8,3	8,6	7,6	7,5
70-74	17,9	17,2	19,4	16,1	16,0	14,2	13,1	12,5	13,6	11,4	14,5	13,2	15,3
75-79	33,8	33,8	31,1	33,2	31,3	32,2	28,2	25,2	25,6	22,7	27,6	23,9	24,9
80-84	62,7	62,5	63,3	57,0	64,9	56,4	53,1	53,1	51,2	49,1	49,9	43,7	44,8
85-89	115,8	118,5	121,7	114,8	114,8	111,6	107,7	107,2	100,8	99,9	97,0	103,1	90,6
90-	224,0	226,6	252,4	223,6	221,3	248,8	222,5	227,1	213,9	217,2	208,6	199,2	197,2

3 KUOLLEET - DÖDA - DEATHS

3.07 Imeväiskuolleisuus ja perinataalikuolleisuus sukupuolen mukaan 1990 - 2010

Späbarnsdödlighet och perinatal dödlighet efter kön 1990 - 2010
Neo-natal mortality and perinatal mortality by sex 1990 - 2010

Vuosi Ar Year	Kuolleisuus ensimmäisenä - Dödlighet under första - Mortality during the first											Perinataalikuolleisuus Perinatal dödlighet Perinatal mortality			
	Elinvuorokautena Levnadsdygnet Day of life			Elinviikkona Levnadsveckan Week of life			4 elinviikkona 4 levnadsveckor 4 weeks of life			Elinvuotena Levnadsåret Year of life					
	Yhteensä Totalt		Sukupuoli - Kön - Sex	Yhteensä Totalt		Sukupuoli - Kön - Sex	Yhteensä Totalt		Sukupuoli - Kön - Sex	Yhteensä Totalt		Sukupuoli - Kön - Sex			
	Total	M	N/K/F	Total	M	N/K/F	Total	M	N/K/F	Total	M	N/K/F	Total	M	N/K/F
1990	1,7	1,6	1,8	3,1	3,0	3,1	3,7	3,7	3,8	5,6	5,5	5,7	7,1	7,2	7,0
1991	2,1	2,5	1,7	3,5	3,9	3,0	4,2	4,8	3,7	5,9	6,5	5,2	7,5	8,4	6,7
1992	1,9	2,3	1,6	3,0	3,5	2,6	3,7	4,3	3,1	5,2	5,8	4,5	7,0	7,4	6,5
1993	1,6	1,8	1,4	2,5	2,9	2,2	3,1	3,4	2,7	4,4	5,0	3,9	6,1	6,6	5,6
1994	1,7	2,1	1,4	2,9	3,3	2,4	3,5	3,8	3,2	4,7	5,1	4,3	6,2	7,2	5,2
1995	1,3	1,6	0,9	2,0	2,4	1,6	2,7	3,1	2,3	3,9	4,3	3,6	6,0	6,4	5,6
1996	1,5	1,7	1,4	2,3	2,5	2,0	2,9	3,3	2,5	4,0	4,5	3,4	5,7	6,0	5,3
1997	1,3	1,4	1,3	2,2	2,2	2,1	2,8	2,9	2,6	3,9	4,2	3,6	5,9	6,2	5,5
1998	1,5	1,6	1,4	2,4	2,6	2,3	3,0	3,2	2,8	4,2	4,6	3,8	6,1	6,2	6,1
1999	1,2	1,5	1,0	2,1	2,1	2,0	2,6	2,6	2,7	3,6	3,8	3,4	5,1	5,6	4,7
2000	1,1	1,3	1,0	1,8	1,9	1,6	2,5	2,7	2,3	3,8	4,2	3,2	5,9	6,3	5,4
2001	1,1	1,5	0,7	1,7	2,3	1,1	2,2	2,8	1,5	3,2	4,1	2,3	5,0	6,0	4,0
2002	1,3	1,4	1,1	1,7	2,0	1,4	2,2	2,3	2,0	3,0	3,2	2,9	4,9	5,2	4,5
2003	0,9	0,9	0,9	1,6	1,6	1,7	2,1	2,1	2,1	3,1	3,2	3,0	4,8	5,0	4,6
2004	1,1	1,3	1,0	1,9	2,1	1,7	2,4	2,8	2,0	3,3	4,0	2,5	5,2	4,9	5,5
2005	1,0	0,9	1,1	1,7	1,6	1,9	2,1	2,1	2,1	3,0	3,2	2,8	4,9	4,6	5,2
2006	0,8	0,8	0,8	1,5	1,7	1,4	2,0	2,2	1,9	2,8	3,2	2,5	4,8	5,1	4,5
2007	0,9	1,1	0,7	1,6	1,9	1,3	1,9	2,2	1,6	2,7	3,1	2,4	5,1	5,7	4,4
2008	0,8	1,1	0,6	1,6	2,0	1,1	1,9	2,4	1,4	2,6	3,1	2,2	4,7	5,0	4,4
2009	0,8	1,0	0,6	1,6	1,7	1,5	2,0	2,1	1,9	2,6	2,5	2,7	4,9	5,3	4,6
2010	0,6	0,7	0,5	1,1	1,3	1,0	1,5	1,8	1,2	2,3	2,6	2,0	4,1	4,2	4,0

3.08 Leskeksi jääneet sukupuolen ja iän mukaan 1996 - 2010, promillea naimisissa olevien keskväkiluvusta

Nyblivna änkor och änklingar efter kön och ålder 1996 - 2010, i promille av alla gifta i medelfolkmängden
Newly widowed by age and sex 1996 - 2010, per 1,000 married of mean population

Ikä Ålder Age	Vuosi - År - Year															
	1996	1997	1998	1999	2000	2001	2002	2003	2004	2005	2006	2007	2008	2009	2010	
Miehet - Män - Males																
15-24	0,2	0,0	0,4	0,4	0,5	0,1	0,3	0,1	0,3	0,0	0,3	0,0	0,1	0,0	0,1	
25-29	0,1	0,3	0,1	0,3	0,1	0,2	0,2	0,3	0,3	0,3	0,2	0,1	0,2	0,3	0,1	
30-34	0,3	0,3	0,3	0,4	0,4	0,3	0,4	0,2	0,4	0,4	0,3	0,3	0,2	0,3	0,2	
35-39	0,5	0,5	0,3	0,4	0,5	0,7	0,4	0,4	0,4	0,5	0,4	0,5	0,3	0,3	0,3	
40-44	0,7	0,8	0,9	0,6	0,7	0,8	0,9	0,7	0,6	0,8	0,6	0,6	0,4	0,6	0,7	
45-49	1,3	1,3	1,1	1,4	1,4	1,2	1,1	1,2	1,1	1,1	1,1	1,0	1,0	1,1	0,9	
50-54	1,8	2,1	2,1	1,8	2,0	1,8	1,9	1,7	1,9	2,1	1,7	1,8	1,7	1,6	1,4	
55-59	3,0	2,6	3,0	2,9	2,6	2,7	2,7	2,7	2,9	2,7	2,6	2,8	2,7	2,6	2,5	
60-64	4,7	4,7	4,2	4,2	4,2	4,3	4,1	4,4	4,1	4,1	4,1	4,0	4,0	4,1	3,7	
65-69	7,6	8,2	7,5	7,2	6,6	7,0	6,8	6,6	6,1	6,1	5,6	5,5	5,6	5,8	5,7	
70-74	14,6	14,0	14,1	13,8	12,4	11,9	12,1	11,4	11,4	10,3	9,7	9,5	9,2	8,9	9,4	
75-79	24,6	23,5	23,6	22,4	21,8	21,3	20,9	19,7	18,5	18,4	17,1	16,9	16,4	16,3	17,7	
80-	52,4	51,3	48,6	49,0	52,4	44,8	45,9	45,9	42,6	42,3	40,9	39,9	40,6	39,1	39,4	
Naiset - Kvinnor - Females																
15-24	0,9	1,1	0,6	0,7	1,0	0,8	0,8	0,9	0,5	0,7	1,0	0,6	0,6	1,0	0,9	
25-29	0,8	0,9	0,5	0,7	0,5	0,6	0,4	0,6	0,5	0,5	0,6	0,5	0,6	0,6	0,5	
30-34	1,0	0,9	0,9	0,8	0,9	0,8	0,7	0,6	0,7	0,9	0,6	0,7	0,8	0,8	0,7	
35-39	1,3	1,4	1,2	1,3	1,2	1,0	1,1	1,0	1,2	1,2	1,0	1,0	1,2	1,0	0,7	
40-44	2,4	2,2	2,1	1,7	2,2	2,0	1,8	1,7	1,8	1,5	1,4	1,4	1,4	1,3	1,5	
45-49	3,8	3,7	3,2	3,2	3,3	3,2	2,8	2,8	2,9	2,9	2,6	2,8	2,3	2,4	2,1	
50-54	5,7	5,6	5,8	5,7	5,6	4,8	5,1	4,9	4,8	4,9	4,6	4,5	4,2	3,7	4,1	
55-59	10,7	9,8	9,5	9,4	7,9	8,1	8,0	8,5	7,2	8,2	7,4	7,1	7,2	6,8	7,1	
60-64	18,1	15,9	17,0	15,3	14,9	14,7	13,5	12,6	13,4	12,2	11,5	11,4	11,2	11,6	11,0	
65-69	30,2	28,3	28,3	27,5	24,2	24,8	23,7	22,3	21,7	20,5	19,9	19,1	17,4	18,4	17,8	
70-74	51,0	49,0	48,2	46,5	44,5	41,1	40,6	37,9	35,8	33,4	33,7	33,2	31,4	31,6	31,3	
75-79	81,0	79,4	75,2	76,4	72,8	70,8	67,5	68,4	59,2	57,1	58,7	55,0	53,1	54,7	52,5	
80-	130,9	125,8	131,2	128,0	123,1	125,5	121,5	118,2	108,3	104,4	107,1	106,8	103,5	102,6	105,1	

3 KUOLLEET - DÖDA - DEATHS

3.09 Elinajanodote sukupuolen ja iän mukaan 1998 - 2010

Återstående livslängd efter kön och ålder 1998 - 2010

Life expectancy by sex and age 1998 - 2010

Ikä Ålder Age	1998	1999	2000	2001	2002	2003	2004	2005	2006	2007	2008	2009	2010
Miehet - Män - Males													
0	73,5	73,7	74,1	74,6	74,9	75,1	75,3	75,5	75,8	75,8	76,3	76,5	76,7
5	68,9	69,1	69,5	69,9	70,2	70,5	70,7	70,9	71,1	71,1	71,6	71,7	72,0
10	64,0	64,2	64,6	65,0	65,2	65,5	65,7	65,9	66,1	66,2	66,7	66,7	67,0
15	59,0	59,2	59,6	60,0	60,2	60,6	60,8	61,0	61,2	61,2	61,7	61,8	62,0
20	54,2	54,4	54,8	55,2	55,4	55,7	55,9	56,1	56,4	56,4	56,9	57,0	57,2
25	49,4	49,7	50,1	50,5	50,7	51,0	51,2	51,4	51,7	51,7	52,2	52,2	52,5
30	44,7	45,0	45,4	45,8	46,0	46,3	46,5	46,6	46,9	47,0	47,4	47,5	47,8
35	40,0	40,3	40,7	41,1	41,3	41,5	41,7	41,9	42,2	42,3	42,7	42,8	43,0
40	35,4	35,7	36,1	36,5	36,6	36,9	37,1	37,2	37,5	37,6	38,0	38,1	38,3
45	30,9	31,2	31,6	32,0	32,1	32,3	32,6	32,7	33,0	33,1	33,5	33,5	33,7
50	26,6	26,9	27,3	27,6	27,7	28,0	28,2	28,4	28,6	28,7	29,1	29,2	29,3
55	22,5	22,7	23,2	23,4	23,5	23,8	24,1	24,3	24,4	24,6	24,9	24,9	25,0
60	18,6	18,8	19,2	19,5	19,5	19,9	20,2	20,4	20,5	20,6	21,0	20,9	21,1
65	14,9	15,2	15,5	15,7	15,8	16,1	16,5	16,7	16,8	16,9	17,3	17,2	17,3
70	11,7	11,8	12,1	12,2	12,3	12,6	13,0	13,3	13,3	13,4	13,8	13,7	13,8
75	8,8	9,0	9,1	9,2	9,3	9,6	9,9	10,0	10,1	10,2	10,5	10,4	10,5
80	6,5	6,6	6,6	6,8	6,8	7,0	7,3	7,4	7,4	7,5	7,8	7,6	7,6
Naiset - Kvinnor - Females													
0	80,8	81,0	81,0	81,5	81,5	81,8	82,3	82,3	82,8	82,9	83,0	83,1	83,2
5	76,2	76,4	76,3	76,8	76,8	77,1	77,5	77,6	78,1	78,1	78,2	78,4	78,5
10	71,2	71,4	71,4	71,8	71,9	72,1	72,6	72,7	73,1	73,1	73,3	73,4	73,5
15	66,3	66,5	66,4	66,8	66,9	67,2	67,6	67,7	68,2	68,2	68,3	68,5	68,5
20	61,4	61,6	61,5	61,9	62,0	62,2	62,7	62,8	63,2	63,3	63,4	63,5	63,6
25	56,5	56,7	56,6	57,0	57,1	57,3	57,8	57,9	58,3	58,4	58,5	58,6	58,7
30	51,6	51,8	51,7	52,1	52,1	52,4	52,9	53,0	53,4	53,5	53,6	53,7	53,8
35	46,7	46,9	46,9	47,2	47,3	47,6	48,0	48,1	48,5	48,6	48,7	48,9	48,9
40	41,9	42,1	42,1	42,4	42,5	42,7	43,2	43,3	43,7	43,7	43,8	44,0	44,0
45	37,1	37,3	37,3	37,7	37,7	37,9	38,4	38,6	38,9	39,0	39,0	39,2	39,2
50	32,5	32,7	32,7	33,0	33,1	33,3	33,8	33,9	34,2	34,3	34,3	34,5	34,6
55	27,9	28,1	28,1	28,5	28,5	28,7	29,2	29,4	29,7	29,7	29,8	30,0	30,0
60	23,5	23,6	23,7	24,0	24,0	24,2	24,8	25,0	25,2	25,3	25,4	25,5	25,5
65	19,1	19,3	19,4	19,7	19,7	19,9	20,5	20,7	20,9	21,0	21,0	21,2	21,2
70	15,0	15,2	15,2	15,5	15,5	15,7	16,3	16,5	16,7	16,8	16,8	17,0	17,0
75	11,4	11,4	11,5	11,7	11,7	11,8	12,4	12,6	12,8	12,8	12,9	13,0	13,0
80	8,2	8,2	8,2	8,5	8,3	8,5	9,0	9,1	9,2	9,3	9,3	9,4	9,4

3 KUOLLEET - DÖDA - DEATHS

3.10 Kuolleet syntymävuoden, iän, siviilisäädyn ja sukupuolen mukaan 2010

Döda efter födelseår, ålder, civilstånd och kön 2010

Deaths by year of birth, age, marital status and sex 2010

Syntymävuosi Födelseår Year of birth	Ikä Ålder Age	Yhteensä Totalt Total	Sukupuoli Kön Sex		Siviilisäätö - Civilstånd - Marital status											
			M	N/KJF	Naimattomat Ogifta Single		Naimisissa Gifta Married		Eronneet Frånskilda Divorced		Lesket Änklingar och änkor Widowed		Rekisterödyssä parisuhteessa I registrerat partnerskap Partner in a registered partnership		Leski/Eronnut rekst.parisuhteesta Änklingar och änkor/ Frånskilda av registrerat partnerskap Widowed/Divorced from registered partnership	
					M	N/KJF	M	N/KJF	M	N/KJF	M	N/KJF	M	N/KJF	M	N/KJF
Yhteensä Totalt - Total		50887	25539	25348	5176	3537	11951	5103	4077	3150	4324	13553	10	4	1	1
2010	0	114	68	46	68	46	-	-	-	-	-	-	-	-	-	-
2009	0	25	12	13	12	13	-	-	-	-	-	-	-	-	-	-
	1	8	4	4	4	4	-	-	-	-	-	-	-	-	-	-
2008	0	1	-	1	-	1	-	-	-	-	-	-	-	-	-	-
	1	4	1	3	1	3	-	-	-	-	-	-	-	-	-	-
	2	3	1	2	1	2	-	-	-	-	-	-	-	-	-	-
2007	2	6	4	2	4	2	-	-	-	-	-	-	-	-	-	-
	3	6	4	2	4	2	-	-	-	-	-	-	-	-	-	-
2006	3	2	1	1	1	1	-	-	-	-	-	-	-	-	-	-
	4	2	1	1	1	1	-	-	-	-	-	-	-	-	-	-
2005	4	7	4	3	4	3	-	-	-	-	-	-	-	-	-	-
	5	5	3	2	3	2	-	-	-	-	-	-	-	-	-	-
2004	5	4	3	1	3	1	-	-	-	-	-	-	-	-	-	-
	6	3	1	2	1	2	-	-	-	-	-	-	-	-	-	-
2003	6	3	1	2	1	2	-	-	-	-	-	-	-	-	-	-
	7	2	1	1	1	1	-	-	-	-	-	-	-	-	-	-
2002	7	1	-	1	-	1	-	-	-	-	-	-	-	-	-	-
	8	4	1	3	1	3	-	-	-	-	-	-	-	-	-	-
2001	8	1	1	-	1	-	-	-	-	-	-	-	-	-	-	-
	9	5	3	2	3	2	-	-	-	-	-	-	-	-	-	-
2000	9	2	-	2	-	2	-	-	-	-	-	-	-	-	-	-
	10	2	1	1	1	1	-	-	-	-	-	-	-	-	-	-
1999	11	1	-	1	-	1	-	-	-	-	-	-	-	-	-	-
1998	11	1	1	-	1	-	-	-	-	-	-	-	-	-	-	-
	12	4	3	1	3	1	-	-	-	-	-	-	-	-	-	-
1997	12	3	1	2	1	2	-	-	-	-	-	-	-	-	-	-
	13	3	1	2	1	2	-	-	-	-	-	-	-	-	-	-
1996	13	1	1	-	1	-	-	-	-	-	-	-	-	-	-	-
	14	6	6	-	6	-	-	-	-	-	-	-	-	-	-	-
1995	14	3	1	2	1	2	-	-	-	-	-	-	-	-	-	-
	15	5	3	2	3	2	-	-	-	-	-	-	-	-	-	-
1994	15	8	7	1	7	1	-	-	-	-	-	-	-	-	-	-
	16	8	6	2	6	2	-	-	-	-	-	-	-	-	-	-
1993	16	7	2	5	2	5	-	-	-	-	-	-	-	-	-	-
	17	8	5	3	5	3	-	-	-	-	-	-	-	-	-	-
1992	17	10	9	1	9	1	-	-	-	-	-	-	-	-	-	-
	18	11	9	2	9	2	-	-	-	-	-	-	-	-	-	-
1991	18	24	19	5	19	5	-	-	-	-	-	-	-	-	-	-
	19	14	8	6	8	6	-	-	-	-	-	-	-	-	-	-

3 KUOLLEET - DÖDA - DEATHS

3.10 Kuolleet syntymävuoden, iän, siviilisäädyn ja sukupuolen mukaan 2010
 Döda efter födelseår, ålder, civilstånd och kön 2010
 Deaths by year of birth, age, marital status and sex 2010

(jatk.)
 (forts.)
 (cont.)

Syntymävuosi Födelseår Year of birth	Ikä Ålder Age	Yhteensä Totalt Total	Sukupuoli Kön Sex		Siviilisäätö - Civilstånd - Marital status												
					Naimattomat Ogifta Single		Naimisissa Gifta Married		Eronneet Frånskilda Divorced		Lesket Änklingar och änkor Widowed		Rekisterödyssä i parisuhteessa i registrerat partnerskap Partner in a registered partnership		Leski/Eronnut rekist.parisuhteesta Änklingar och änkor/ Frånskilda av registrerat partnerskap Widowed/Divorced from registered partnership		
					M	N/K/F	M	N/K/F	M	N/K/F	M	N/K/F	M	N/K/F	M	N/K/F	M
1990	19	18	15	3	15	3	-	-	-	-	-	-	-	-	-	-	-
	20	25	19	6	19	6	-	-	-	-	-	-	-	-	-	-	-
1989	20	17	13	4	13	4	-	-	-	-	-	-	-	-	-	-	-
	21	22	16	6	16	5	-	1	-	-	-	-	-	-	-	-	-
1988	21	28	18	10	18	9	-	1	-	-	-	-	-	-	-	-	-
	22	23	18	5	18	4	-	1	-	-	-	-	-	-	-	-	-
1987	20	1	1	-	1	-	-	-	-	-	-	-	-	-	-	-	-
	22	22	17	5	17	5	-	-	-	-	-	-	-	-	-	-	-
	23	27	23	4	22	4	1	-	-	-	-	-	-	-	-	-	-
1986	23	28	22	6	22	6	-	-	-	-	-	-	-	-	-	-	-
	24	28	22	6	20	5	2	1	-	-	-	-	-	-	-	-	-
1985	24	27	21	6	19	6	2	-	-	-	-	-	-	-	-	-	-
	25	31	22	9	20	8	2	1	-	-	-	-	-	-	-	-	-
1984	25	25	19	6	19	6	-	-	-	-	-	-	-	-	-	-	-
	26	24	17	7	15	6	1	1	1	-	-	-	-	-	-	-	-
1983	26	22	14	8	11	6	2	1	1	1	-	-	-	-	-	-	-
	27	35	30	5	26	3	2	2	2	-	-	-	-	-	-	-	-
1982	27	35	27	8	23	6	3	1	1	1	-	-	-	-	-	-	-
	28	26	21	5	19	4	2	1	-	-	-	-	-	-	-	-	-
1981	28	28	20	8	18	4	-	2	2	2	-	-	-	-	-	-	-
	29	22	17	5	12	4	3	1	2	-	-	-	-	-	-	-	-
1980	28	1	1	-	1	-	-	-	-	-	-	-	-	-	-	-	-
	29	20	15	5	12	4	3	1	-	-	-	-	-	-	-	-	-
	30	33	26	7	22	3	3	3	1	1	-	-	-	-	-	-	-
1979	30	27	26	1	18	1	4	-	4	-	-	-	-	-	-	-	-
	31	20	15	5	14	3	1	2	-	-	-	-	-	-	-	-	-
1978	31	17	12	5	12	4	-	1	-	-	-	-	-	-	-	-	-
	32	31	22	9	19	7	2	1	1	-	-	-	-	-	-	-	1
1977	32	35	21	14	12	9	5	2	4	2	-	1	-	-	-	-	-
	33	34	25	9	19	6	4	3	1	-	1	-	-	-	-	-	-
1976	32	1	1	-	1	-	-	-	-	-	-	-	-	-	-	-	-
	33	20	12	8	7	4	2	2	3	2	-	-	-	-	-	-	-
	34	28	22	6	14	3	5	2	3	1	-	-	-	-	-	-	-
1975	34	28	22	6	15	3	3	1	2	2	-	-	-	2	-	-	-
	35	21	20	1	12	-	3	1	5	-	-	-	-	-	-	-	-
1974	35	26	15	11	12	4	-	6	3	-	-	1	-	-	-	-	-
	36	26	22	4	16	2	3	2	3	-	-	-	-	-	-	-	-
1973	36	31	25	6	12	5	10	-	3	1	-	-	-	-	-	-	-
	37	30	22	8	13	6	5	-	4	2	-	-	-	-	-	-	-
1972	37	36	26	10	14	1	6	6	5	3	-	-	1	-	-	-	-
	38	35	24	11	16	7	5	3	3	1	-	-	-	-	-	-	-
1971	38	37	23	14	13	5	5	3	5	6	-	-	-	-	-	-	-
	39	35	24	11	11	4	10	6	3	1	-	-	-	-	-	-	-

3 KUOLLEET - DÖDA -- DEATHS

3.10 Kuolleet syntymävuoden, iän, siviilisäädyn ja sukupuolen mukaan 2010
Döda efter födelseår, ålder, civilstånd och kön 2010
Deaths by year of birth, age, marital status and sex 2010

(jatk.)
(forts.)
(cont.)

Syntymävuosi Födelseår Year of birth	Ikä Ålder Age	Yhteensä Totalt Total	Sukupuoli Kön Sex		Siviilisäätty - Civilstånd - Marital status											
			M	N/K/F	Naimattomat Ogifta Single		Naimisissa Giffta Married		Eronneet Frånskilda Divorced		Lesket Änklingar och änkor Widowed		Rekisteröidyssä parisuhteessa I registrerat partnerskap Partner in a registered partnership		Leski/Eronnut rekist.parisuhteesta Änklingar och änkor/ Frånskilda av registrerat partnerskap Widowed/Divorced from registered partnership	
					M	N/K/F	M	N/K/F	M	N/K/F	M	N/K/F	M	N/K/F	M	N/K/F
1970	39	38	29	9	19	2	6	6	4	1	-	-	-	-	-	-
	40	52	36	16	21	8	8	5	7	3	-	-	-	-	-	-
1969	40	43	31	12	14	4	12	6	4	2	1	-	-	-	-	-
	41	45	34	11	20	6	8	1	6	4	-	-	-	-	-	-
1968	39	1	1	-	1	-	-	-	-	-	-	-	-	-	-	-
	41	36	27	9	15	6	8	2	4	1	-	-	-	-	-	-
	42	53	40	13	22	5	9	5	9	3	-	-	-	-	-	-
1967	42	73	50	23	35	12	8	6	7	5	-	-	-	-	-	-
	43	70	43	27	27	10	10	13	6	4	-	-	-	-	-	-
1966	43	64	46	18	25	6	6	7	15	5	-	-	-	-	-	-
	44	67	43	24	25	12	10	9	8	3	-	-	-	-	-	-
1965	44	67	46	21	28	8	11	5	7	7	-	1	-	-	-	-
	45	70	41	29	18	9	13	11	10	9	-	-	-	-	-	-
1964	43	1	-	1	-	1	-	-	-	-	-	-	-	-	-	-
	45	97	67	30	35	16	17	9	15	4	-	1	-	-	-	-
	46	80	52	28	24	7	17	7	11	13	-	1	-	-	-	-
1963	46	88	67	21	36	6	16	9	15	5	-	1	-	-	-	-
	47	94	65	29	42	12	13	10	9	7	1	-	-	-	-	-
1962	46	1	-	1	-	1	-	-	-	-	-	-	-	-	-	-
	47	114	79	35	43	13	15	8	20	12	1	2	-	-	-	-
	48	103	68	35	35	11	17	12	16	9	-	3	-	-	-	-
1961	48	91	61	30	30	11	20	11	10	5	1	3	-	-	-	-
	49	104	67	37	32	11	16	15	17	11	1	-	1	-	-	-
1960	49	125	88	37	46	14	17	13	23	9	2	1	-	-	-	-
	50	122	87	35	46	6	13	18	28	11	-	-	-	-	-	-
1959	49	1	1	-	1	-	-	-	-	-	-	-	-	-	-	-
	50	112	79	33	40	9	15	11	22	12	-	1	2	-	-	-
	51	118	89	29	33	11	18	9	37	7	1	2	-	-	-	-
1958	49	1	-	1	-	-	-	-	-	1	-	-	-	-	-	-
	51	146	97	49	37	15	31	22	29	11	-	1	-	-	-	-
	52	166	106	60	43	15	25	22	33	19	4	4	1	-	-	-
1957	52	157	101	56	40	19	28	21	32	15	1	1	-	-	-	-
	53	159	96	63	43	15	29	25	23	20	1	3	-	-	-	-
1956	52	1	1	-	-	-	1	-	-	-	-	-	-	-	-	-
	53	173	106	67	49	19	19	27	38	19	-	1	-	1	-	-
	54	209	156	53	63	12	44	21	45	16	4	4	-	-	-	-
1955	53	1	-	1	-	1	-	-	-	-	-	-	-	-	-	-
	54	210	149	61	54	8	49	32	44	19	2	2	-	-	-	-
	55	201	155	46	65	11	56	16	29	15	4	4	1	-	-	-
1954	54	1	1	-	1	-	-	-	-	-	-	-	-	-	-	-
	55	207	143	64	58	17	43	28	41	17	1	2	-	-	-	-
	56	212	157	55	55	15	45	24	55	12	2	4	-	-	-	-
1953	56	252	174	78	60	17	54	40	54	20	6	1	-	-	-	-
	57	241	157	84	44	23	68	30	42	27	3	4	-	-	-	-
1952	57	242	170	72	55	16	56	27	54	26	5	3	-	-	-	-
	58	263	174	89	64	13	59	38	49	29	2	9	-	-	-	-

3 KUOLLEET - DÖDA - DEATHS

3.10 Kuolleet syntymävuoden, iän, siviilisäädyn ja sukupuolen mukaan 2010

Döda efter födelseår, ålder, civilstånd och kön 2010

Deaths by year of birth, age, marital status and sex 2010

(jatk.)

(forts.)

(cont.)

Syntymävuosi Födelseår Year of birth	Ikä Ålder Age	Yhteensä Totalt Total	Sukupuoli Kön Sex		Siviilisäätö - Civilstånd - Marital status											
					Naimattomat Ogifta Single		Naimisissa Giffta Married		Eronneet Frånskilda Divorced		Lesket Änkingar och änkor Widowed		Rekisteröidyssä parisuhteessa I registrerat partnerskap Partner in a registered partnership		Leski/Eronnut rekist.parisuhteesta Änkingar och änkor/ Frånskilda av registrerat partnerskap Widowed/Divorced from registered partnership	
					M	N/K/F	M	N/K/F	M	N/K/F	M	N/K/F	M	N/K/F	M	N/K/F
1951	58	277	185	92	66	20	64	41	50	27	5	4	-	-	-	-
	59	276	192	84	60	9	74	37	53	28	5	10	-	-	-	-
1950	58	1	1	-	1	-	-	-	-	-	-	-	-	-	-	-
	59	284	215	69	74	12	67	32	65	23	9	2	-	-	-	-
	60	310	209	101	61	25	77	36	65	36	6	4	-	-	-	-
1949	60	291	200	91	46	20	82	41	67	24	5	6	-	-	-	-
	61	355	247	108	74	16	90	48	75	34	8	10	-	-	-	-
1948	61	331	227	104	57	19	95	52	67	24	8	9	-	-	-	-
	62	400	268	132	53	20	115	69	93	31	7	12	-	-	-	-
1947	61	2	2	-	1	-	1	-	-	-	-	-	-	-	-	-
	62	381	272	109	59	25	116	51	88	24	9	8	-	-	1	-
	63	434	307	127	84	18	125	63	86	26	12	20	-	-	-	-
1946	61	1	1	-	1	-	-	-	-	-	-	-	-	-	-	-
	63	378	267	111	64	21	115	50	76	24	12	16	-	-	-	-
	64	444	295	149	62	24	134	70	84	38	15	17	-	-	-	-
1945	64	406	283	123	57	14	127	62	87	29	12	18	-	-	-	-
	65	347	238	109	45	14	114	61	72	26	7	8	-	-	-	-
1944	65	372	246	126	38	9	133	61	69	38	6	17	-	-	1	-
	66	382	258	124	55	15	131	58	64	32	8	19	-	-	-	-
1943	66	343	219	124	38	12	119	51	59	40	3	21	-	-	-	-
	67	327	225	102	35	13	129	47	51	22	10	20	-	-	-	-
1942	67	255	177	78	39	8	80	36	46	18	12	16	-	-	-	-
	68	307	206	101	35	14	117	37	44	21	10	29	-	-	-	-
1941	66	1	1	-	-	-	-	-	1	-	-	-	-	-	-	-
	68	450	295	155	43	24	155	64	80	33	17	34	-	-	-	-
	69	487	322	165	51	28	170	77	77	37	23	23	-	-	1	-
1940	68	2	2	-	1	-	1	-	-	-	-	-	-	-	-	-
	69	312	206	106	24	13	107	41	46	25	29	27	-	-	-	-
	70	416	269	147	55	21	149	68	50	26	15	32	-	-	-	-
1939	70	421	257	164	47	18	158	74	40	30	12	42	-	-	-	-
	71	441	287	154	49	16	157	58	59	38	22	42	-	-	-	-
1938	71	441	281	160	53	17	138	72	61	28	29	43	-	-	-	-
	72	448	258	190	42	25	160	88	45	39	11	38	-	-	-	-
1937	71	1	1	-	-	-	1	-	-	-	-	-	-	-	-	-
	72	476	303	173	50	23	177	78	55	26	21	46	-	-	-	-
	73	461	295	166	50	22	162	64	59	27	24	53	-	-	-	-
1936	72	1	1	-	-	-	-	-	1	-	-	-	-	-	-	-
	73	461	292	169	43	15	177	66	46	29	26	59	-	-	-	-
	74	504	308	196	53	34	164	75	56	29	35	58	-	-	-	-
1935	74	499	322	177	53	11	160	73	65	35	44	58	-	-	-	-
	75	552	308	244	52	27	172	94	42	34	42	89	-	-	-	-
1934	75	516	307	209	55	27	175	82	37	31	40	69	-	-	-	-
	76	554	323	231	39	33	192	77	47	42	45	79	-	-	-	-
1933	76	542	323	219	48	26	191	88	44	21	39	84	1	-	-	-
	77	568	320	248	38	36	195	78	38	33	49	101	-	-	-	-

3 KUOLLEET - DÖDA - DEATHS

3.10 Kuolleet syntymävuoden, iän, siviilisäädyn ja sukupuolen mukaan 2010

Döda efter födelseår, ålder, civilstånd och kön 2010

Deaths by year of birth, age, marital status and sex 2010

(jatk.)

(forts.)

(cont.)

Syntymävuosi Födelseår Year of birth	Ikä Ålder Age	Yhteensä Totalt Total	Sukupuoli Kön Sex		Siviilisäätö - Civilstånd - Marital status												
			M	N/K/F	Naimattomat Ogifta Single		Naimisissa Gifta Married		Eronneet Frånskilda Divorced		Lesket Änklingar och änkor Widowed		Reklsterödyssä parisuhteessa I registrerat partnerskap Partner in a registered partnership		Leski/Eronnut rekist.parisuhteesta Änklingar och änkor/ Frånskilda av registrerat partnerskap Widowed/Divorced from registered partnership		
					M	N/K/F	M	N/K/F	M	N/K/F	M	N/K/F	M	N/K/F	M	N/K/F	M
1932	76	1	1	-	1	-	-	-	-	-	-	-	-	-	-	-	-
	77	650	380	270	49	24	209	84	56	39	66	123	-	-	-	-	-
	78	694	387	307	53	42	241	100	37	34	56	131	-	-	-	-	-
1931	78	678	370	308	44	35	233	87	35	42	58	144	-	-	-	-	-
	79	792	429	363	46	31	258	90	46	58	79	183	-	-	1	-	-
1930	76	1	-	1	-	1	-	-	-	-	-	-	-	-	-	-	-
	79	780	434	346	52	31	269	110	40	56	73	149	-	-	-	-	-
	80	795	379	416	43	40	224	112	36	52	76	212	-	-	-	-	-
1929	80	821	431	390	64	48	257	106	36	55	74	181	-	-	-	-	-
	81	921	455	466	50	48	268	98	36	47	101	273	-	-	-	-	-
1928	79	1	1	-	-	-	-	-	-	-	1	-	-	-	-	-	-
	80	1	-	1	-	-	-	-	-	-	-	1	-	-	-	-	-
	81	901	434	467	43	56	258	97	41	54	92	260	-	-	-	-	-
	82	877	434	443	32	59	274	96	36	44	92	244	-	-	-	-	-
1927	82	900	452	448	54	55	250	87	37	44	111	262	-	-	-	-	-
	83	918	417	501	28	49	236	86	36	51	117	315	-	-	-	-	-
1926	83	914	440	474	43	53	245	83	40	33	112	305	-	-	-	-	-
	84	944	394	550	37	63	223	105	22	51	112	331	-	-	-	-	-
1925	84	926	426	500	25	74	218	69	45	41	138	316	-	-	-	-	-
	85	1009	397	612	30	66	200	93	27	73	139	380	1	-	-	-	-
1924	85	878	349	529	21	67	185	64	22	44	121	354	-	-	-	-	-
	86	986	348	638	14	81	184	70	24	55	126	432	-	-	-	-	-
1923	86	996	362	634	20	63	193	72	23	44	126	455	-	-	-	-	-
	87	906	313	593	20	61	156	49	19	48	118	435	-	-	-	-	-
1922	87	831	288	543	25	57	145	35	12	48	106	403	-	-	-	-	-
	88	907	281	626	24	69	140	53	18	49	99	455	-	-	-	-	-
1921	88	860	285	575	18	69	142	45	10	42	115	419	-	-	-	-	-
	89	812	224	588	11	70	107	42	10	48	96	428	-	-	-	-	-
1920	89	850	258	592	16	70	127	36	15	51	100	435	-	-	-	-	-
	90	833	228	605	11	55	95	31	7	48	115	471	-	-	-	-	-
1919	90	648	189	459	10	45	79	21	6	30	94	363	-	-	-	-	-
	91	499	150	349	6	29	61	24	4	18	79	278	-	-	-	-	-
1918	91	634	165	469	4	63	70	19	7	34	84	353	-	-	-	-	-
	92	581	165	416	2	57	58	11	6	30	99	318	-	-	-	-	-
1917	92	520	118	402	7	47	45	19	3	36	63	300	-	-	-	-	-
	93	510	125	385	2	39	39	11	7	19	77	316	-	-	-	-	-
1916	93	427	97	330	3	28	30	7	6	19	58	276	-	-	-	-	-
	94	389	99	290	5	43	29	6	2	26	63	215	-	-	-	-	-
1915	94	387	89	298	4	39	34	11	5	15	46	233	-	-	-	-	-
	95	279	55	224	5	19	18	2	3	19	29	184	-	-	-	-	-
1914	95	316	67	249	3	33	17	5	2	11	45	200	-	-	-	-	-
	96	280	67	213	1	26	11	2	1	15	54	170	-	-	-	-	-
1913	96	250	51	199	1	21	11	2	1	10	38	166	-	-	-	-	-
	97	172	31	141	1	19	11	1	-	8	19	113	-	-	-	-	-

3 KUOLLEET - DÖDA - DEATHS

3.10 Kuolleet syntymävuoden, iän, siviilisäädyn ja sukupuolen mukaan 2010
Döda efter födelseår, ålder, civilstånd och kön 2010
Deaths by year of birth, age, marital status and sex 2010

(jatk.)
(forts.)
(cont.)

Syntymävuosi Födelseår Year of birth	Ikä Ålder Age	Yhteensä Totalt Total	Sukupuoli Kön Sex		Siviilisäätö - Civilstånd - Marital status											
					Naimattomat Ogifta Single		Naimisissa Gifta Married		Eronneet Frånskilda Divorced		Lesket Änklingar och änkor Widowed		Rekisteröidyssä parisuhteessa I registrerat partnerskap Partner in a registered partnership		Leskil/Eronnut rekist.parisuhteesta Änklingar och änkor/ Frånskilda av registrerat partnerskap Widowed/Divorced from registered partnership	
			M	N/K/F	M	N/K/F	M	N/K/F	M	N/K/F	M	N/K/F	M	N/K/F	M	N/K/F
1912	97	204	43	161	1	20	6	-	1	5	35	136	-	-	-	-
	98	162	25	137	1	16	9	1	-	5	15	115	-	-	-	-
1911	98	128	27	101	2	12	6	-	3	10	16	79	-	-	-	-
	99	97	13	84	-	10	2	-	-	3	11	71	-	-	-	-
1910	99	101	15	86	1	9	1	-	1	4	12	73	-	-	-	-
	100	59	7	52	-	6	-	-	-	3	7	43	-	-	-	-
1909	97	1	-	1	-	-	-	-	-	-	-	1	-	-	-	-
	100	53	6	47	1	8	-	-	-	1	5	38	-	-	-	-
	101	39	11	28	1	4	1	-	1	1	8	23	-	-	-	-
1908	101	39	4	35	-	6	-	-	-	1	4	28	-	-	-	-
	102	19	5	14	-	1	-	-	-	2	5	11	-	-	-	-
1907	102	19	2	17	-	3	-	-	1	1	1	13	-	-	-	-
	103	15	2	13	-	1	1	-	-	1	1	11	-	-	-	-
1906	103	15	1	14	-	2	-	1	-	-	1	11	-	-	-	-
	104	5	-	5	-	-	-	-	-	-	-	5	-	-	-	-
1905	104	5	1	4	-	1	-	-	1	-	-	3	-	-	-	-
	105	3	-	3	-	-	-	-	-	-	-	3	-	-	-	-
1904	106	2	-	2	-	1	-	-	-	-	-	1	-	-	-	-
1903	107	2	-	2	-	-	-	-	-	-	-	2	-	-	-	-
1901	108	1	1	-	1	-	-	-	-	-	-	-	-	-	-	-

3 KUOLLEET - DÖDA - DEATHS

3.11 Kuolleet sukupuolen ja iän mukaan maakunnittain 2010

Döda efter kön och ålder landskapsvis 2010

Deaths by age and sex and by region 2010

Maakunta Landskap Region	Ikä - Ålder - Age												
	Yhteensä Total Total	0	1-4	5-9	10-14	15-19	20-24	25-29	30-34	35-39	40-44	45-49	50-54
Molemmat sukupuolet - Båda könen - Both sexes													
Yhteensä - Totalt - Total	50887	140	38	30	24	113	248	269	274	316	571	969	1575
Uusimaa - Nyland	11412	40	12	7	4	22	59	68	74	80	174	299	420
Varsinais-Suomi - Egentliga Finland	4581	13	4	1	3	11	27	28	30	25	59	68	121
Satakunta	2640	7	1	1	-	9	6	11	5	15	24	38	76
Kanta-Häme - Egentliga Tavastland	1863	6	1	1	-	3	5	12	12	6	19	33	41
Pirkanmaa - Birkaland	4580	17	2	4	3	5	30	27	16	31	56	81	124
Päijät-Häme - Päijänne-Tavastland	2198	7	1	1	1	5	11	5	5	15	22	37	67
Kymenlaakso - Kymmenedalen	2196	4	-	2	3	5	4	6	18	18	23	27	83
Etelä-Karjala - Södra Karelen	1568	4	-	-	-	3	9	2	4	11	13	28	52
Etelä-Savo - Södra Savolax	2031	1	1	-	1	7	11	9	7	14	16	37	58
Pohjois-Savo - Norra Savolax	2728	6	-	-	1	3	13	13	17	10	29	56	84
Pohjois-Karjala - Norra Karelen	1949	2	-	2	-	6	12	12	12	14	16	37	52
Keski-Suomi - Mellersta Finland	2665	3	1	1	2	7	9	18	14	20	22	42	79
Etelä-Pohjanmaa - Södra Österbotten	2183	4	-	1	3	4	10	3	9	10	17	34	68
Pohjanmaa - Österbotten	1594	2	1	1	-	5	7	8	10	5	11	22	30
Keski-Pohjanmaa - Mellersta Österbotten	642	2	2	1	-	2	6	2	2	3	4	11	23
Pohjois-Pohjanmaa - Norra Österbotten	3005	11	6	3	2	10	21	29	22	23	36	57	108
Kainuu - Kajanaland	958	5	3	1	-	3	1	2	7	4	12	16	23
Lappi - Lappland	1861	5	3	2	1	3	6	14	10	12	18	42	61
Ahvenanmaa - Åland	233	1	-	1	-	-	1	-	-	-	-	4	5
Miehet - Män - Males													
Yhteensä - Totalt - Total	25539	80	20	14	15	83	190	203	204	231	396	656	1068
Uusimaa - Nyland	5638	21	6	6	3	14	43	58	55	58	115	197	271
Varsinais-Suomi - Egentliga Finland	2278	8	2	-	2	10	20	20	20	18	40	43	81
Satakunta	1316	3	1	-	-	7	3	7	3	9	17	29	55
Kanta-Häme - Egentliga Tavastland	918	5	1	-	-	2	2	5	9	6	13	23	28
Pirkanmaa - Birkaland	2223	6	1	1	1	3	24	16	12	22	39	47	90
Päijät-Häme - Päijänne-Tavastland	1093	5	-	-	1	3	7	5	3	11	16	24	48
Kymenlaakso - Kymmenedalen	1129	3	-	1	2	5	3	5	14	14	16	20	54
Etelä-Karjala - Södra Karelen	798	2	-	-	-	1	8	1	4	9	9	21	38
Etelä-Savo - Södra Savolax	1041	1	-	-	-	6	7	9	6	11	13	25	46
Pohjois-Savo - Norra Savolax	1379	3	-	-	1	2	13	9	12	7	18	42	58
Pohjois-Karjala - Norra Karelen	1025	1	-	-	-	5	11	11	11	9	10	27	38
Keski-Suomi - Mellersta Finland	1339	3	1	-	1	4	5	11	7	14	17	27	47
Etelä-Pohjanmaa - Södra Österbotten	1069	4	-	1	2	4	9	3	6	7	10	20	48
Pohjanmaa - Österbotten	754	1	-	1	-	4	6	7	9	5	5	16	23
Keski-Pohjanmaa - Mellersta Österbotten	326	2	1	1	-	-	4	2	2	2	4	8	11
Pohjois-Pohjanmaa - Norra Österbotten	1554	7	3	1	2	8	19	23	17	17	29	45	76
Kainuu - Kajanaland	525	3	3	-	-	3	1	1	6	4	11	12	14
Lappi - Lappland	1015	2	1	2	-	2	5	10	8	8	14	27	40
Ahvenanmaa - Åland	119	-	-	-	-	-	-	-	-	-	-	3	2
Naiset - Kvinnor - Females													
Yhteensä - Totalt - Total	25348	60	18	16	9	30	58	66	70	85	175	313	507
Uusimaa - Nyland	5774	19	6	1	1	8	16	10	19	22	59	102	149
Varsinais-Suomi - Egentliga Finland	2303	5	2	1	1	1	7	8	10	7	19	25	40
Satakunta	1324	4	-	1	-	2	3	4	2	6	7	9	21
Kanta-Häme - Egentliga Tavastland	945	1	-	1	-	1	3	7	3	-	6	10	13
Pirkanmaa - Birkaland	2357	11	1	3	2	2	6	11	4	9	17	34	34
Päijät-Häme - Päijänne-Tavastland	1105	2	1	1	-	2	4	-	2	4	6	13	19
Kymenlaakso - Kymmenedalen	1067	1	-	1	1	-	1	1	4	4	7	7	29
Etelä-Karjala - Södra Karelen	770	2	-	-	-	2	1	1	-	2	4	7	14
Etelä-Savo - Södra Savolax	990	-	1	-	1	1	4	-	1	3	3	12	12
Pohjois-Savo - Norra Savolax	1349	3	-	-	-	1	-	4	5	3	11	14	26
Pohjois-Karjala - Norra Karelen	924	1	-	2	-	1	1	1	1	5	6	10	14
Keski-Suomi - Mellersta Finland	1326	-	-	1	1	3	4	7	7	6	5	15	32
Etelä-Pohjanmaa - Södra Österbotten	1114	-	-	-	1	-	1	-	3	3	7	14	20
Pohjanmaa - Österbotten	840	1	1	-	-	1	1	1	1	-	6	6	7
Keski-Pohjanmaa - Mellersta Österbotten	316	-	1	-	-	2	2	-	-	1	-	3	12
Pohjois-Pohjanmaa - Norra Österbotten	1451	4	3	2	-	2	2	6	5	6	7	12	32
Kainuu - Kajanaland	433	2	-	1	-	-	-	1	1	-	1	4	9
Lappi - Lappland	846	3	2	-	1	1	1	4	2	4	4	15	21
Ahvenanmaa - Åland	114	1	-	1	-	-	1	-	-	-	-	1	3



55-59	60-64	65-69	70-74	75-79	80-84	85-89	90-	Yhteensä Totalt Total	Maakunta Landskap Region
-------	-------	-------	-------	-------	-------	-------	-----	-----------------------------	--------------------------------

Molemmat sukupuolet - Båda könen - Both sexes

2456	3733	3585	4570	6329	8918	9035	7694	50887	Yhteensä - Totalt - Total
654	986	899	1019	1351	1746	1843	1655	11412	Uusimaa - Nyländ
187	336	326	385	553	813	829	762	4581	Varsinais-Suomi - Egentliga Finland
112	193	180	235	328	497	479	423	2640	Satakunta
79	107	128	156	224	344	368	318	1863	Kanta-Häme - Egentliga Tavastland
179	333	312	403	598	810	873	676	4580	Pirkanmaa - Birkaland
113	170	167	222	281	376	365	327	2198	Päijät-Häme - Päijänne-Tavastland
101	161	173	201	274	406	379	308	2196	Kymenlaakso - Kymmenedalen
82	101	102	156	223	264	271	243	1568	Etelä-Karjala - Södra Karelen
91	144	134	202	253	365	399	281	2031	Etelä-Savo - Södra Savolax
156	189	181	240	382	509	488	351	2728	Pohjois-Savo - Norra Savolax
130	123	147	188	232	354	325	285	1949	Pohjois-Karjala - Norra Karelen
125	173	182	215	341	499	515	397	2665	Keski-Suomi - Mellersta Finland
81	143	124	185	270	389	414	414	2183	Etelä-Pohjanmaa - Södra Österbotten
37	72	94	140	180	278	328	363	1594	Pohjanmaa - Österbotten
24	50	41	56	70	118	114	111	642	Keski-Pohjanmaa - Mellersta Österbotten
151	204	190	289	372	549	518	404	3005	Pohjois-Pohjanmaa - Norra Österbotten
37	94	64	91	143	187	166	99	958	Kainuu - Kajanaland
104	143	126	170	231	372	307	231	1861	Lappi - Lappland
13	11	15	17	23	42	54	46	233	Ahvenanmaa - Åland

Miehet - Män - Males

1723	2578	2395	2874	3583	4262	3105	1859	25539	Yhteensä - Totalt - Total
443	657	576	600	710	805	617	383	5638	Uusimaa - Nyländ
134	248	215	249	315	384	290	179	2278	Varsinais-Suomi - Egentliga Finland
74	145	122	163	186	225	162	105	1316	Satakunta
54	65	86	107	137	181	120	74	918	Kanta-Häme - Egentliga Tavastland
121	235	206	232	349	392	284	142	2223	Pirkanmaa - Birkaland
71	110	119	148	165	177	114	66	1093	Päijät-Häme - Päijänne-Tavastland
79	115	117	127	161	189	126	78	1129	Kymenlaakso - Kymmenedalen
58	71	70	98	130	133	99	46	798	Etelä-Karjala - Södra Karelen
71	99	101	125	145	176	126	74	1041	Etelä-Savo - Södra Savolax
109	139	123	141	222	256	146	78	1379	Pohjois-Savo - Norra Savolax
94	98	98	120	140	166	113	73	1025	Pohjois-Karjala - Norra Karelen
96	124	126	144	191	227	197	97	1339	Keski-Suomi - Mellersta Finland
59	106	84	127	142	190	138	109	1069	Etelä-Pohjanmaa - Södra Österbotten
21	39	60	78	104	137	131	107	754	Pohjanmaa - Österbotten
19	32	28	40	43	53	49	25	326	Keski-Pohjanmaa - Mellersta Österbotten
106	131	124	178	200	262	189	117	1554	Pohjois-Pohjanmaa - Norra Österbotten
29	58	35	68	89	100	56	32	525	Kainuu - Kajanaland
76	100	92	120	139	186	123	60	1015	Lappi - Lappland
9	6	13	9	15	23	25	14	119	Ahvenanmaa - Åland

Naiset - Kvinnor - Females

733	1155	1190	1696	2746	4656	5930	5835	25348	Yhteensä - Totalt - Total
211	329	323	419	641	941	1226	1272	5774	Uusimaa - Nyländ
53	88	111	136	238	429	539	583	2303	Varsinais-Suomi - Egentliga Finland
38	48	58	72	142	272	317	318	1324	Satakunta
25	42	42	49	87	163	248	244	945	Kanta-Häme - Egentliga Tavastland
58	98	106	171	249	418	589	534	2357	Pirkanmaa - Birkaland
42	60	48	74	116	199	251	261	1105	Päijät-Häme - Päijänne-Tavastland
22	46	56	74	113	217	253	230	1067	Kymenlaakso - Kymmenedalen
24	30	32	58	93	131	172	197	770	Etelä-Karjala - Södra Karelen
20	45	33	77	108	189	273	207	990	Etelä-Savo - Södra Savolax
47	50	58	99	160	253	342	273	1349	Pohjois-Savo - Norra Savolax
36	25	49	68	92	188	212	212	924	Pohjois-Karjala - Norra Karelen
29	49	56	71	150	272	318	300	1326	Keski-Suomi - Mellersta Finland
22	37	40	58	128	199	276	305	1114	Etelä-Pohjanmaa - Södra Österbotten
16	33	34	62	76	141	197	256	840	Pohjanmaa - Österbotten
5	18	13	16	27	65	65	86	316	Keski-Pohjanmaa - Mellersta Österbotten
45	73	66	111	172	287	329	287	1451	Pohjois-Pohjanmaa - Norra Österbotten
8	36	29	23	54	87	110	67	433	Kainuu - Kajanaland
28	43	34	50	92	186	184	171	846	Lappi - Lappland
4	5	2	8	8	19	29	32	114	Ahvenanmaa - Åland

3 KUOLLEET - DÖDA - DEATHS

3.12 Kuolleet iän, siviilisäädyn ja sukupuolen mukaan sekä ruotsinkieliset kuolleet sukupuolen mukaan 2010

Döda efter ålder, civilstånd och kön samt de svenskspråkiga döda efter kön 2010
Deaths by age, marital status and sex and deaths of Swedish-speaking population by sex 2010

Ikä Ålder Age	Yhteensä Totalt Total	Sukupuoli Kön Sex		Siviilisäätty - Civilstånd - Marital status								Ruotsinkielisiä Svenskspråkiga Swedish-speaking		
		M	N/K/F	Naimattomat Ogifta Single		Naimisissa tai rekisteröidyssä parisuhteessa Gifta eller i registrerat partnerskap Married or partner in a registered partnership		Eronneet avioliitosta tai rekisteröidystä parisuhteesta Frånskilda från äktenskap eller från registrerat partnerskap Divorced or dissolved registered partnership		Lesket avioliitosta tai rekisteröidystä parisuhteesta Änklingar / Änkor från äktenskap eller från registrerat partnerskap Widowed after marriage or after a registered partnership		Yhteensä Totalt Total	Sukupuoli - Kön - Sex	
				M	N/K/F	M	N/K/F	M	N/K/F	M	N/K/F		M	N/K/F
Yhteensä Totalt Total	50887	25539	25348	5176	3537	11961	5107	4078	3151	4324	13553	3227	1557	1670
0-4	178	100	78	100	78	-	-	-	-	-	-	11	5	6
5-9	30	14	16	14	16	-	-	-	-	-	-	2	1	1
10-14	24	15	9	15	9	-	-	-	-	-	-	-	-	-
15-19	113	83	30	83	30	-	-	-	-	-	-	4	3	1
20-24	248	190	58	185	54	5	4	-	-	-	-	4	3	1
25-29	269	203	66	176	51	18	11	9	4	-	-	8	6	2
30-34	274	204	70	153	43	31	17	19	9	1	1	6	5	1
35-39	316	231	85	139	36	54	33	38	15	-	1	10	7	3
40-44	571	396	175	232	78	90	59	73	37	1	1	16	9	7
45-49	969	656	313	342	111	162	105	146	85	6	12	33	21	12
50-54	1575	1068	507	449	130	275	209	331	149	13	19	66	40	26
55-59	2456	1723	733	602	153	587	313	492	224	42	43	86	57	29
60-64	3733	2578	1155	619	202	1077	543	788	290	94	120	181	119	62
65-69	3585	2395	1190	404	150	1256	534	610	292	125	214	183	119	64
70-74	4570	2874	1696	495	202	1603	716	537	307	239	471	267	159	108
75-79	6329	3583	2746	477	313	2136	891	422	390	548	1152	368	209	159
80-84	8918	4262	4656	419	545	2453	939	365	472	1025	2700	559	295	264
85-89	9035	3105	5930	199	673	1580	559	180	502	1146	4196	690	286	404
90-	7694	1859	5835	73	663	634	174	68	375	1084	4623	733	213	520

3.13 Kuolleisuus iän, siviilisäädyn ja sukupuolen mukaan 2010, promillea keskväkiluvusta

Dödlighet efter ålder, civilstånd och kön 2010, i promille av medelfolkmängden
Mortality by age, marital status and sex 2010, per 1,000 of mean population

Ikä Ålder Age	Molemmat sukupuolet Båda könen Both sexes	Sukupuoli Kön Sex		Naimattomat Ogifta Single		Naimisissa tai rekisteröidyssä parisuhteessa Gifta eller i registrerat partnerskap Married or partner in a registered partnership		Eronneet avioliitosta tai rekisteröidystä parisuhteesta Frånskilda från äktenskap eller från registrerat partnerskap Divorced or dissolved registered partnership		Lesket avioliitosta tai rekisteröidystä parisuhteesta Änklingar / Änkor från äktenskap eller från registrerat partnerskap Widowed after marriage or after a registered partnership	
		M	N/K/F	M	N/K/F	M	N/K/F	M	N/K/F	M	N/K/F
Yhteensä Totalt Total	9,5	9,7	9,3	3,8	3,0	11,9	5,1	18,2	10,8	81,0	56,1
0-4	0,6	0,7	0,5	0,7	0,5	-	-	-	-	-	-
5-9	0,1	0,1	0,1	0,1	0,1	-	-	-	-	-	-
10-14	0,1	0,1	0,1	0,1	0,1	-	-	-	-	-	-
15-19	0,3	0,5	0,2	0,5	0,2	0,0	0,0	0,0	0,0	-	0,0
20-24	0,8	1,1	0,4	1,2	0,4	0,7	0,3	0,0	0,0	0,0	0,0
25-29	0,8	1,1	0,4	1,2	0,4	0,5	0,2	3,2	0,8	0,0	0,0
30-34	0,8	1,2	0,4	1,6	0,6	0,4	0,2	2,5	0,9	18,0	3,5
35-39	1,0	1,4	0,6	2,1	0,7	0,7	0,4	3,0	0,9	0,0	1,8
40-44	1,6	2,2	1,0	3,7	1,7	0,9	0,6	3,5	1,4	2,8	0,8
45-49	2,6	3,4	1,7	6,0	2,7	1,6	1,0	5,0	2,3	7,8	4,6
50-54	4,2	5,7	2,7	9,8	4,0	2,6	1,9	9,7	3,7	9,8	3,8
55-59	6,4	9,0	3,8	16,5	6,0	5,1	2,7	13,4	5,2	15,5	4,5
60-64	9,3	13,2	5,7	23,2	10,1	8,3	4,4	22,4	6,8	19,4	6,6
65-69	13,3	18,6	8,4	30,5	12,3	13,9	6,5	30,6	11,2	23,6	10,1
70-74	20,4	28,5	13,8	51,4	19,3	22,3	11,4	42,3	15,9	34,3	15,3
75-79	35,2	48,0	26,2	75,3	34,1	40,8	21,6	60,4	30,2	60,9	27,7
80-84	63,6	85,0	51,7	110,0	64,5	75,1	41,4	112,2	55,4	98,5	53,5
85-89	115,2	140,6	105,3	152,3	120,0	131,5	81,3	162,5	121,2	149,8	105,7
90-	233,0	264,4	224,5	235,1	232,6	243,3	169,7	262,0	233,9	281,1	225,3

3 KUOLLEET - DÖDA - DEATHS

3.14 Kuolleisuus- ja eloonjäämislukuja 2010

Dödlighets- och livslängdstal 2010

Life tables 2010

Ikä Alder Age	Kuolemanvaara Dödsrisker Probability of death o/oo			Elossa olevat 100 000 elävänä syntyneestä Kvartervande av 100 000 levande födda Survivors of 100 000 born alive			Elinajanodote Förväntat antal levnadsår Life expectancy		
	Molemmat sukupuolet Båda könen Both sexes			Molemmat sukupuolet Båda könen Both sexes			Molemmat sukupuolet Båda könen Both sexes		
	M	N/K/F		M	N/K/F		M	N/K/F	
0	2,29	2,55	2,02	100 000	100 000	100 000	80,00	76,71	83,23
1	0,20	0,16	0,24	99 771	99 745	99 798	79,19	75,91	82,40
2	0,15	0,16	0,14	99 751	99 728	99 775	78,20	74,92	81,42
3	0,13	0,16	0,10	99 736	99 712	99 761	77,21	73,93	80,43
4	0,15	0,17	0,14	99 722	99 696	99 751	76,22	72,95	79,44
5	0,15	0,20	0,10	99 707	99 679	99 737	75,23	71,96	78,45
6	0,10	0,07	0,14	99 692	99 659	99 726	74,25	70,97	77,46
7	0,05	0,03	0,07	99 682	99 652	99 712	73,25	69,98	76,47
8	0,09	0,07	0,11	99 676	99 649	99 705	72,26	68,98	75,47
9	0,12	0,10	0,14	99 668	99 642	99 695	71,26	67,98	74,48
10	0,03	0,03	0,04	99 655	99 632	99 680	70,27	66,99	73,49
11	0,03	0,03	0,03	99 652	99 629	99 677	69,27	65,99	72,50
12	0,12	0,13	0,10	99 649	99 625	99 673	68,28	65,00	71,50
13	0,07	0,06	0,07	99 637	99 612	99 663	67,29	64,00	70,51
14	0,14	0,22	0,06	99 630	99 606	99 656	66,29	63,01	69,51
15	0,20	0,30	0,09	99 616	99 584	99 650	65,30	62,02	68,51
16	0,23	0,24	0,22	99 596	99 554	99 641	64,31	61,04	67,52
17	0,27	0,41	0,12	99 573	99 530	99 619	63,33	60,06	66,54
18	0,52	0,81	0,21	99 547	99 490	99 607	62,34	59,08	65,54
19	0,47	0,67	0,27	99 495	99 408	99 586	61,38	58,13	64,56
20	0,64	0,96	0,31	99 448	99 342	99 559	60,40	57,17	63,57
21	0,76	1,01	0,50	99 384	99 246	99 528	59,44	56,22	62,59
22	0,70	1,06	0,32	99 309	99 146	99 479	58,49	55,28	61,62
23	0,86	1,38	0,32	99 239	99 041	99 447	57,53	54,33	60,64
24	0,84	1,29	0,38	99 154	98 905	99 415	56,58	53,41	59,66
25	0,83	1,18	0,45	99 070	98 777	99 378	55,62	52,48	58,69
26	0,66	0,86	0,44	98 988	98 661	99 333	54,67	51,54	57,71
27	0,99	1,56	0,38	98 923	98 575	99 289	53,71	50,58	56,74
28	0,80	1,18	0,39	98 825	98 421	99 251	52,76	49,66	55,76
29	0,62	0,92	0,30	98 747	98 305	99 213	51,80	48,72	54,78
30	0,89	1,51	0,24	98 685	98 215	99 183	50,83	47,76	53,80
31	0,55	0,78	0,31	98 597	98 066	99 158	49,88	46,84	52,81
32	0,99	1,26	0,70	98 543	97 990	99 128	48,90	45,87	51,83
33	0,79	1,05	0,51	98 446	97 866	99 059	47,95	44,93	50,86
34	0,82	1,26	0,36	98 368	97 763	99 009	46,99	43,98	49,89
35	0,72	1,03	0,38	98 287	97 640	98 972	46,03	43,03	48,91
36	0,93	1,50	0,34	98 217	97 539	98 935	45,06	42,07	47,92
37	1,11	1,56	0,62	98 125	97 393	98 901	44,10	41,14	46,94
38	1,17	1,49	0,83	98 016	97 241	98 840	43,15	40,20	45,97
39	1,16	1,66	0,64	97 902	97 097	98 758	42,20	39,26	45,01
40	1,45	2,01	0,87	97 789	96 935	98 695	41,25	38,32	44,03
41	1,18	1,75	0,60	97 647	96 741	98 609	40,31	37,40	43,07
42	1,74	2,45	1,01	97 531	96 571	98 550	39,35	36,47	42,10
43	1,83	2,38	1,27	97 362	96 335	98 451	38,42	35,55	41,14
44	1,81	2,37	1,23	97 183	96 105	98 326	37,49	34,64	40,19
45	2,22	2,83	1,59	97 008	95 877	98 205	36,56	33,72	39,24
46	2,22	3,08	1,33	96 792	95 606	98 049	35,64	32,81	38,30
47	2,73	3,73	1,70	96 577	95 311	97 918	34,72	31,91	37,35
48	2,57	3,38	1,74	96 314	94 955	97 751	33,81	31,03	36,42
49	3,07	4,13	2,00	96 066	94 634	97 581	32,90	30,13	35,48
50	3,12	4,41	1,82	95 771	94 244	97 386	32,00	29,26	34,55
51	3,59	5,04	2,13	95 472	93 828	97 208	31,10	28,38	33,61
52	4,37	5,61	3,14	95 130	93 356	97 001	30,21	27,53	32,68
53	4,33	5,25	3,41	94 714	92 832	96 697	29,34	26,68	31,78
54	5,41	7,88	2,94	94 303	92 345	96 367	28,46	25,82	30,89
55	5,28	7,78	2,82	93 793	91 617	96 084	27,61	25,02	29,98
56	6,04	8,71	3,43	93 297	90 904	95 813	26,76	24,21	29,06
57	6,22	8,46	4,00	92 734	90 112	95 484	25,92	23,42	28,16
58	6,96	9,33	4,63	92 157	89 349	95 103	25,08	22,61	27,27
59	7,20	10,54	3,91	91 516	88 516	94 662	24,25	21,82	26,40
60	7,49	10,29	4,75	90 857	87 583	94 292	23,42	21,05	25,50
61	8,40	11,77	5,11	90 176	86 682	93 844	22,59	20,26	24,62
62	9,47	13,32	5,75	89 418	85 661	93 365	21,78	19,50	23,74
63	10,02	14,48	5,75	88 572	84 521	92 829	20,98	18,75	22,88
64	11,29	15,75	7,03	87 685	83 297	92 295	20,19	18,02	22,00
65	11,45	15,88	7,28	86 695	81 986	91 646	19,42	17,30	21,16
66	13,16	18,03	8,66	85 703	80 683	90 979	18,64	16,57	20,31
67	12,07	17,50	7,13	84 575	79 229	90 191	17,88	15,87	19,48
68	14,51	20,36	9,26	83 554	77 843	89 548	17,09	15,14	18,62
69	15,04	21,21	9,60	82 341	76 258	88 719	16,33	14,45	17,79

3 KUOLLEET - DÖDA - DEATHS
3.14 Kuolleisuus- ja eloonjäämisluvut 2010

Dödlighets- och livslängdstal 2010

Life tables 2010

(jatk.)

(forts.)

(cont.)

Ikä Ålder Age	Kuolemanvaara Dödsrisker Probability of death o/oo			Elossa olevat 100 000 elävänä syntyneestä Kvarlevande av 100 000 levande födda Survivors of 100 000 born alive			Elinajanodote Förväntat antal levnadsår Life expectancy		
	Molemmat sukupuolet Båda könen Both sexes	Sukupuoli - Kön - Sex		Molemmat sukupuolet Båda könen Both sexes	Sukupuoli - Kön - Sex		Molemmat sukupuolet Båda könen Both sexes	Sukupuoli - Kön - Sex	
		M	N/K/F		M	N/K/F		M	N/K/F
70	17,92	24,53	12,28	81 103	74 640	87 867	15,58	13,75	16,95
71	18,00	25,36	11,80	79 650	72 809	86 789	14,85	13,08	16,16
72	20,03	26,87	14,36	78 217	70 962	85 765	14,11	12,41	15,35
73	21,44	30,57	14,08	76 650	69 055	84 533	13,39	11,74	14,56
74	24,33	34,61	16,21	75 006	66 944	83 343	12,67	11,09	13,76
75	27,02	35,89	20,24	73 181	64 627	81 992	11,98	10,47	12,98
76	29,97	41,35	21,48	71 204	62 308	80 333	11,30	9,84	12,24
77	34,17	46,98	24,99	69 070	59 732	78 607	10,63	9,25	11,50
78	38,36	51,60	29,16	66 710	56 925	76 643	9,99	8,68	10,78
79	44,61	61,40	33,50	64 151	53 988	74 408	9,37	8,12	10,09
80	47,81	63,15	38,47	61 289	50 673	71 915	8,78	7,62	9,42
81	57,60	75,86	46,85	58 358	47 473	69 149	8,20	7,10	8,78
82	61,63	84,80	48,46	54 997	43 872	65 909	7,67	6,64	8,18
83	69,87	93,56	57,16	51 608	40 151	62 715	7,14	6,21	7,58
84	77,54	102,63	65,20	48 002	36 395	59 130	6,64	5,80	7,00
85	87,55	109,76	77,32	44 280	32 660	55 275	6,15	5,41	6,46
86	104,32	126,19	95,23	40 403	29 075	51 001	5,70	5,01	5,96
87	106,06	132,95	95,83	36 188	25 406	46 144	5,30	4,67	5,53
88	126,09	154,68	116,02	32 350	22 029	41 722	4,87	4,30	5,06
89	138,18	161,44	130,52	28 271	18 621	36 881	4,50	4,00	4,66
90	167,25	191,64	159,21	24 364	15 615	32 068	4,14	3,67	4,29
91	169,51	198,62	160,35	20 290	12 622	26 962	3,87	3,43	4,01
92	190,10	223,84	180,59	16 850	10 115	22 639	3,56	3,15	3,68
93	210,25	240,75	202,36	13 647	7 851	18 551	3,28	2,92	3,38
94	233,42	276,42	222,39	10 778	5 961	14 797	3,02	2,68	3,11
95	237,45	257,48	232,90	8 262	4 313	11 506	2,79	2,52	2,85
96	290,10	353,63	276,00	6 300	3 203	8 826	2,50	2,22	2,56
97	301,25	341,07	292,76	4 472	2 070	6 390	2,32	2,15	2,35
98	333,84	383,48	325,55	3 125	1 364	4 519	2,10	2,01	2,12
99	362,85	356,06	364,00	2 082	841	3 048	1,91	1,95	1,90
100				1 326	542	1 939	1,71	1,75	1,70

3 KUOLLEET - DÖDA - DEATHS

3.15 Imeväiskuolleisuus ja perinataalikuolleisuus kaupunkimaisuuden 1) ja maakunnan 2) mukaan 2010

Spädbarnsdödlighet och perinatal dödlighet efter urbaniseringsgrad 1) och landskap 2) 2010

Neo-natal mortality and perinatal mortality by degree of urbanisation 1) and region 2) 2010

Alue Område Area	Kuolleisuus ensimmäisenä - Dödlighet under första - Mortality during the first												Perinataali- kuolleisuus Perinatal dödlighet Perinatal mortality
	Elinvuorokautena Levnadsdygnet Day of life			Elinviikkona Levnadsveckan Week of life			4 elinviikkona 4 levnadsveckor 4 weeks of life			Elinvuotena Levnadsåret Year of life			
	Yhteensä Totalt	Sukupuoli - Kön - Sex		Yhteensä Totalt	Sukupuoli - Kön - Sex		Yhteensä Totalt	Sukupuoli - Kön - Sex		Yhteensä Totalt	Sukupuoli - Kön - Sex		
	M	N/K/F	M	N/K/F	M	N/K/F	M	N/K/F	M	N/K/F	M	N/K/F	
Yhteensä - Totalt - Total	0,6	0,7	0,5	1,1	1,3	1,0	1,5	1,8	1,2	2,3	2,6	2,0	4,1
Kaupunkimaiset kunnat Urbana kommuner Urban municipalities	0,6	0,7	0,5	1,2	1,2	1,2	1,5	1,5	1,5	2,3	2,4	2,2	4,7
Taajaan asutut kunnat Tätortskommuner Semi-urban municipalities	0,7	1,0	0,2	1,2	1,9	0,4	1,7	2,7	0,7	2,7	4,0	1,3	4,9
Maaseutumaiset kunnat Landsbygdskommuner Rural municipalities	0,6	0,7	0,5	1,2	1,2	1,2	1,5	1,5	1,5	2,3	2,4	2,2	4,7
Uusimaa - Nyland	0,5	0,4	0,5	1,0	1,0	0,9	1,4	1,4	1,3	2,1	2,2	2,1	3,8
Varsinais-Suomi - Egentliga Finland	1,2	1,1	1,2	1,8	1,9	1,6	2,0	2,3	1,6	2,6	3,1	2,0	3,1
Satakunta	0,9	1,7	0,0	1,8	1,7	1,9	1,8	1,7	1,9	3,1	2,6	3,8	4,0
Kanta-Häme - Egentliga Tavastland	1,1	2,2	0,0	2,3	4,4	0,0	2,3	4,4	0,0	3,4	5,5	1,2	4,5
Pirkanmaa - Birkaland	0,4	0,3	0,4	1,4	1,0	1,8	1,9	1,4	2,5	3,0	2,1	3,9	3,9
Päijät-Häme - Päijänne-Tavastland	1,5	2,9	0,0	1,5	2,9	0,0	2,0	2,9	1,1	3,5	4,9	2,1	3,5
Kymenlaakso - Kymmenedalen	1,2	2,3	0,0	1,8	2,3	1,2	2,3	3,4	1,2	2,3	3,4	1,2	5,3
Etelä-Karjala - Södra Karelen	1,6	1,6	1,6	1,6	1,6	1,6	1,6	1,6	1,6	3,2	3,1	3,2	7,1
Etelä-Savo - Södra Savolax	0,0	0,0	0,0	0,0	0,0	0,0	0,0	0,0	0,0	0,8	1,6	0,0	3,3
Pohjois-Savo - Norra Savolax	0,4	0,0	0,8	0,4	0,0	0,8	1,2	1,6	0,8	2,4	2,4	2,4	3,2
Pohjois-Karjala - Norra Karelen	0,0	0,0	0,0	0,6	1,3	0,0	1,3	1,3	1,3	1,3	1,3	1,3	3,2
Keski-Suomi - Mellersta Finland	0,3	0,6	0,0	0,3	0,6	0,0	0,3	0,6	0,0	1,0	1,9	0,0	2,2
Etelä-Pohjanmaa - Södra Österbotten	0,0	0,0	0,0	0,5	0,9	0,0	1,4	2,7	0,0	1,8	3,6	0,0	5,5
Pohjanmaa - Österbotten	0,5	0,9	0,0	0,9	0,9	0,9	0,9	0,9	0,9	0,9	0,9	0,9	5,5
Keski-Pohjanmaa - Mellersta Österbotten	0,0	0,0	0,0	0,0	0,0	0,0	2,2	4,1	0,0	2,2	4,1	0,0	4,4
Pohjois-Pohjanmaa - Norra Österbotten	0,5	0,7	0,4	0,9	1,0	0,7	1,0	1,3	0,7	1,9	2,3	1,4	5,1
Kainuu - Kajanaland	2,6	2,5	2,7	5,2	7,6	2,7	5,2	7,6	2,7	6,5	7,6	5,4	5,2
Lappi - Lappland	0,0	0,0	0,0	1,0	0,0	2,2	1,6	1,0	2,2	2,6	2,0	3,3	5,7
Ahvenanmaa - Åland	3,5	0,0	6,8	3,5	0,0	6,8	3,5	0,0	6,8	3,5	0,0	6,8	3,5

1) Tilastollinen kuntaryhmitys 2011 - Statistisk kommungruppering 2011 - Statistical grouping of municipalities 2011

2) Aluejako 1.1.2011 - Områdesindelning 1.1.2011 - Regional division 1.1.2011

3 KUOLLEET - DÖDA - DEATHS

3.16 Kuolleisuus iän, sukupuolen, kaupunkimaisuuden 1) ja maakunnan 2) mukaan 2010

Dödlighet efter ålder, kön, urbaniseringsgrad 1) och landskap 2) 2010

Mortality by age, sex, degree of urbanisation 1) and region 2) 2010

Alue Område Area	Sukupuoli Kön Sex	Yhteensä Totalt Total	Ikä - Ålder - Age									
			0-4	5-9	10-14	15-19	20-24	25-29	30-34	35-39	40-44	45-49
Koko maa - Hela landet	M	9,7	0,7	0,1	0,1	0,5	1,1	1,1	1,2	1,4	2,2	3,4
Whole country	N/K/F	9,3	0,5	0,1	0,1	0,2	0,4	0,4	0,4	0,6	1,0	1,7
Kaupunkimaiset kunnat	M	8,6	0,6	0,1	0,1	0,4	1,1	1,0	1,1	1,3	2,2	3,5
Urbana kommuner	N/K/F	8,3	0,6	0,1	0,1	0,2	0,4	0,4	0,4	0,5	1,1	1,7
Urban municipalities												
Taajaan asutut kunnat	M	10,7	0,8	0,1	0,1	0,6	1,4	1,7	1,1	2,0	2,0	2,7
Tätortskommuner	N/K/F	10,3	0,2	0,2	0,0	0,2	0,3	0,5	0,5	0,7	0,8	1,7
Semi-urban municipalities												
Maaseutumaiset kunnat	M	13,1	0,8	0,1	0,1	0,7	1,3	1,5	1,5	1,8	2,3	3,8
Landsbygdskommuner	N/K/F	12,5	0,5	0,1	0,1	0,2	0,5	0,4	0,5	0,7	0,8	1,7
Rural municipalities												
Uusimaa	M	7,6	0,6	0,1	0,1	0,3	0,9	1,0	0,9	1,1	2,0	3,5
Nyland	N/K/F	7,3	0,6	0,0	0,0	0,2	0,3	0,2	0,3	0,4	1,0	1,8
Varsinais-Suomi	M	10,1	0,8	0,0	0,2	0,7	1,4	1,3	1,4	1,3	2,6	2,7
Egentliga Finland	N/K/F	9,6	0,6	0,1	0,1	0,1	0,5	0,5	0,7	0,5	1,2	1,6
Satakunta	M	11,8	0,7	0,0	0,0	1,0	0,5	1,1	0,5	1,5	2,3	3,6
Satakunta	N/K/F	11,5	0,7	0,2	0,0	0,3	0,5	0,7	0,3	1,0	1,0	1,2
Kanta-Häme	M	10,8	1,2	0,0	0,0	0,4	0,4	1,0	1,8	1,2	2,2	3,6
Egentliga Tavastland	N/K/F	10,6	0,2	0,2	0,0	0,2	0,7	1,5	0,6	0,0	1,1	1,6
Pirkanmaa	M	9,3	0,5	0,1	0,1	0,2	1,5	0,9	0,7	1,4	2,4	2,8
Birkaland	N/K/F	9,5	0,9	0,2	0,2	0,1	0,4	0,7	0,3	0,6	1,1	2,1
Päijät-Häme	M	11,2	1,0	0,0	0,2	0,5	1,3	0,9	0,5	1,9	2,4	3,4
Päijänne-Tavastland	N/K/F	10,6	0,6	0,2	0,0	0,3	0,8	0,0	0,4	0,7	0,9	1,9
Kymenlaakso	M	12,6	0,7	0,2	0,4	0,9	0,6	1,0	2,7	2,8	2,7	3,0
Kymmenedalen	N/K/F	11,5	0,2	0,2	0,2	0,0	0,2	0,2	0,8	0,9	1,2	1,1
Etelä-Karjala	M	12,0	0,7	0,0	0,0	0,2	1,9	0,3	1,1	2,5	2,1	4,4
Södra Karelen	N/K/F	11,4	0,7	0,0	0,0	0,5	0,3	0,3	0,0	0,6	1,0	1,5
Etelä-Savo	M	13,7	0,3	0,0	0,0	1,3	1,7	2,4	1,7	3,1	2,8	4,4
Söra Savolax	N/K/F	12,5	0,3	0,0	0,3	0,2	1,1	0,0	0,3	0,9	0,7	2,2
Pohjois-Savo	M	11,3	0,5	0,0	0,1	0,3	1,7	1,2	1,7	1,1	2,3	4,6
Norra Savolax	N/K/F	10,7	0,5	0,0	0,0	0,1	0,0	0,6	0,8	0,5	1,4	1,6
Pohjois-Karjala	M	12,4	0,3	0,0	0,0	0,9	2,1	2,2	2,5	2,3	2,1	4,5
Norra Karelen	N/K/F	11,1	0,3	0,5	0,0	0,2	0,2	0,2	0,3	1,3	1,3	1,7
Keski-Suomi	M	9,9	0,5	0,0	0,1	0,5	0,5	1,2	0,8	1,8	2,0	2,8
Mellersta Finland	N/K/F	9,6	0,0	0,1	0,1	0,4	0,4	0,8	0,9	0,8	0,6	1,6
Etelä-Pohjanmaa	M	11,1	0,7	0,2	0,3	0,6	1,5	0,5	1,1	1,4	1,7	3,0
Södra Österbotten	N/K/F	11,4	0,0	0,0	0,2	0,0	0,2	0,0	0,6	0,6	1,2	2,2
Pohjanmaa	M	8,5	0,2	0,2	0,0	0,7	1,0	1,2	1,6	1,0	0,9	2,9
Österbotten	N/K/F	9,5	0,4	0,0	0,0	0,2	0,2	0,2	0,2	0,0	1,1	1,1
Keski-Pohjanmaa	M	9,7	1,3	0,5	0,0	0,0	1,8	1,0	1,0	1,1	1,9	3,6
Mellersta Österbotten	N/K/F	9,2	0,5	0,0	0,0	0,9	1,0	0,0	0,0	0,6	0,0	1,4
Pohjois-Pohjanmaa	M	7,8	0,7	0,1	0,2	0,6	1,4	1,6	1,3	1,4	2,3	3,4
Norra Österbotten	N/K/F	7,4	0,5	0,2	0,0	0,1	0,2	0,5	0,4	0,6	0,6	1,0
Kainuu	M	12,7	3,0	0,0	0,0	1,1	0,4	0,4	3,0	2,2	4,5	3,8
Kajanaland	N/K/F	10,5	1,1	0,5	0,0	0,0	0,0	0,5	0,6	0,0	0,4	1,4
Lappi	M	11,0	0,6	0,4	0,0	0,3	0,9	1,8	1,7	1,8	2,6	3,8
Lappland	N/K/F	9,2	1,1	0,0	0,2	0,2	0,2	0,8	0,5	1,0	0,8	2,3
Ahvenanmaa	M	8,6	0,0	0,0	0,0	0,0	0,0	0,0	0,0	0,0	0,0	3,1
Åland	N/K/F	8,1	1,4	1,4	0,0	0,0	1,6	0,0	0,0	0,0	0,0	1,0

1) Tilastollinen kuntaryhitys 2011 - Statistisk kommungruppning 2011 - Statistical grouping of municipalities 2011

2) Aluejako 1.1.2011 - Områdesindelning 1.1.2011 - Regional division 1.1.2011

									Yhteensä	Sukupuoli	Alue
50-54	55-59	60-64	65-69	70-74	75-79	80-84	85-89	90-	Total	Kön	Område
									Totalt	Sex	Area
5,7	9,0	13,2	18,6	28,5	48,0	85,0	140,6	264,4	9,7	M	Koko maa - Hela landet
2,7	3,8	5,7	8,4	13,8	26,2	51,7	105,3	224,5	9,3	N/K/F	Whole country
5,8	9,1	12,9	18,6	28,2	47,5	84,4	139,9	260,3	8,6	M	Kaupunkimaiset kunnat
2,8	3,9	5,7	8,2	13,6	26,3	50,4	104,7	215,7	8,3	N/K/F	Urbana kommuner Urban municipalities
5,2	8,5	13,9	18,0	28,2	47,1	85,0	142,1	265,3	10,7	M	Taajaan asutut kunnat
2,6	3,5	5,2	8,7	13,8	24,9	53,4	101,9	246,9	10,3	N/K/F	Tätortskommuner Semi-urban municipalities
5,7	9,3	13,4	19,4	29,2	50,1	86,3	141,1	273,2	13,1	M	Maaseutumaiset kunnat
2,5	3,6	6,1	9,0	14,3	26,8	53,8	110,0	232,0	12,5	N/K/F	Landsbygdskommuner Rural municipalities
5,4	9,5	13,6	18,2	27,3	46,3	83,5	144,5	265,8	7,6	M	Uusimaa
2,8	4,0	5,9	8,6	14,5	28,0	51,5	105,6	215,1	7,3	N/K/F	Nyland
5,2	8,3	14,2	18,5	27,7	47,0	80,7	136,5	247,1	10,1	M	Varsinais-Suomi
2,6	3,1	4,9	8,8	12,5	24,9	50,0	97,0	226,9	9,6	N/K/F	Egentliga Finland
6,9	8,2	15,2	19,3	30,8	47,5	86,2	133,1	285,7	11,8	M	Satakunta
2,6	4,3	5,0	8,5	11,2	26,9	57,2	105,5	236,2	11,5	N/K/F	Satakunta
4,5	8,3	9,7	20,0	29,9	52,3	97,4	138,1	290,8	10,8	M	Kanta-Häme
2,1	3,8	6,1	8,8	11,5	24,0	48,9	115,9	244,7	10,6	N/K/F	Egentliga Tavastland
5,6	7,5	13,6	18,1	25,9	51,8	86,1	139,5	245,0	9,3	M	Pirkanmaa
2,1	3,4	5,4	8,3	15,4	25,7	49,5	111,9	224,2	9,5	N/K/F	Birkaland
6,8	9,3	13,0	21,5	34,5	56,3	91,1	144,3	242,2	11,2	M	Päijät-Häme
2,6	5,2	6,8	7,7	13,7	26,1	53,0	109,1	244,0	10,6	N/K/F	Päijänne-Tavastland
7,7	10,9	14,8	22,4	31,0	50,9	90,5	138,8	290,0	12,6	M	Kymenlaakso
4,3	3,1	5,8	9,9	14,9	25,6	55,8	107,4	215,8	11,5	N/K/F	Kymmenedalen
7,4	10,7	12,6	18,6	30,7	56,6	83,7	156,0	214,5	12,0	M	Etelä-Karjala
2,9	4,5	5,4	7,9	15,4	27,1	45,6	98,4	241,0	11,4	N/K/F	Södra Karelen
7,3	10,5	14,6	21,2	31,6	47,1	85,5	143,0	247,5	13,7	M	Etelä-Savo
2,0	3,1	6,6	6,7	16,1	25,8	52,7	122,6	216,9	12,5	N/K/F	Söra Savolax
6,0	10,7	14,2	19,7	27,1	54,7	90,9	120,2	211,1	11,3	M	Pohjois-Savo
2,8	4,9	5,3	8,6	15,5	27,9	49,9	116,1	214,1	10,7	N/K/F	Norra Savolax
5,5	12,8	14,1	22,1	32,5	50,8	89,8	152,8	301,7	12,4	M	Pohjois-Karjala
2,1	5,4	3,9	10,4	16,0	23,9	54,9	107,2	259,8	11,1	N/K/F	Norra Karelen
4,8	9,6	12,1	18,8	26,2	46,3	84,2	166,0	262,2	9,9	M	Keski-Suomi
3,4	3,0	4,8	7,8	10,9	26,9	55,5	105,0	232,7	9,6	N/K/F	Mellersta Finland
6,8	7,7	14,1	17,8	31,1	44,0	83,1	134,4	297,0	11,1	M	Etelä-Pohjanmaa
2,9	3,1	5,0	8,0	12,1	29,1	49,8	103,1	255,0	11,4	M	Södra Österbotten
4,0	3,4	6,0	13,2	22,1	36,3	66,6	117,5	286,5	8,5	M	Pohjanmaa
1,3	2,7	5,2	7,4	15,3	21,4	43,2	85,4	202,1	9,5	N/K/F	Österbotten
4,9	7,8	12,1	17,1	30,3	41,9	75,2	154,6	253,8	9,7	M	Keski-Pohjanmaa
5,3	2,0	7,0	7,3	10,7	19,8	56,0	84,3	249,6	9,2	N/K/F	Mellersta Österbotten
5,7	7,9	10,6	15,5	27,0	40,7	82,9	134,0	288,5	7,8	M	Pohjois-Pohjanmaa
2,5	3,5	5,9	7,8	14,5	26,9	53,6	100,9	209,3	7,4	N/K/F	Norra Österbotten
4,0	7,6	16,9	15,2	34,6	59,4	91,0	139,0	324,9	12,7	M	Kainuu
2,8	2,3	10,9	12,3	10,0	25,9	48,8	115,2	172,2	10,5	N/K/F	Kajanaland
5,2	9,5	13,4	19,8	28,3	45,7	89,6	157,1	257,0	11,0	M	Lappi
2,9	3,8	6,1	7,2	10,5	22,8	57,8	98,4	232,0	9,2	N/K/F	Lappland
2,2	9,0	5,7	15,6	16,3	36,5	76,4	160,3	269,2	8,6	M	Ahvenanmaa
3,0	3,7	4,8	2,7	13,7	16,7	44,7	91,3	163,7	8,1	N/K/F	Åland

4 MAASSAMUUTTO - INRIKES OMFLYTTNING - INTERNAL MIGRATION

4.01A Kuntien välinen muutto iän ja sukupuolen mukaan 1999 - 2010

Omflyttning mellan kommuner efter ålder och kön 1999 - 2010

Intermunicipal migration by age and sex 1999 - 2010

Ikä Ålder Age	Vuosi - År - Year											
	1999	2000	2001	2002	2003	2004	2005	2006	2007	2008	2009	2010
Molemmat sukupuolet - Båda könen - Both sexes												
Yhteensä Totalt - Total	259652	260047	281975	273026	272343	281976	290149	286522	293204	269792	264144	270688
0-4	21324	20651	21665	20693	20510	21511	22062	21631	22067	19553	18878	19874
5-9	12139	11875	12153	11439	11351	11331	11448	10843	11171	9713	9049	9542
10-14	7041	7019	7528	7554	7626	7595	8012	7555	7574	6601	6105	6107
15-19	25291	26673	30112	28791	27353	27644	28596	28884	30512	29854	29933	29465
20-24	61560	62569	69363	66335	65104	68111	69357	68564	69242	64857	63458	63801
25-29	41497	41162	45028	43692	44799	47286	48694	47850	49338	46050	44949	45943
30-34	28606	27824	28919	27149	25954	26325	27409	27446	28474	25887	26045	27134
35-39	17856	17799	19162	18694	19006	18727	19131	18273	17656	15743	14859	15577
40-44	11712	11949	12867	12667	12905	13261	13839	13677	13866	12487	11937	12009
45-49	9894	9669	10503	10397	10559	10949	11129	10854	11103	10252	9952	10415
50-54	8080	8394	9065	8947	9194	9462	9458	9405	9727	8599	8612	9026
55-59	5085	4897	5649	6272	7086	8108	8651	8328	8354	7206	7081	7309
60-64	4209	4094	4396	4689	4687	4916	5309	5863	6513	6208	6543	7053
65-69	2362	2336	2388	2609	2907	3236	3396	3485	3598	3116	3091	3330
70-74	1470	1502	1507	1579	1617	1702	1728	1795	1964	1816	1799	2023
75-	1526	1634	1670	1519	1685	1812	1930	2069	2045	1850	1853	2080
Miehet - Män - Males												
Yhteensä Totalt - Total	128085	127498	137757	131534	133606	138117	142087	140213	143148	131821	129075	131970
0-4	10975	10501	11186	10667	10560	11087	11388	10973	11182	10084	9685	10065
5-9	6113	5936	6138	5791	5800	5724	5787	5485	5607	4875	4561	4751
10-14	3422	3428	3743	3664	3675	3706	3893	3683	3610	3207	3052	2989
15-19	8575	8918	9832	9514	9183	9500	9910	9928	10643	10487	10324	10500
20-24	28634	29296	32410	31009	30555	31713	32378	32074	32728	30449	29874	30005
25-29	21649	21273	23061	22371	23049	24313	25029	24655	25419	23702	23170	23756
30-34	15630	15289	15870	14753	14165	14268	14867	14819	15371	14080	14137	14482
35-39	10305	10107	10861	10727	10746	10614	10695	10237	9836	8738	8338	8643
40-44	6385	6585	7143	7041	7117	7321	7677	7673	7529	6865	6519	6674
45-49	5242	5059	5493	5432	5591	5677	5762	5576	5759	5398	5255	5378
50-54	4277	4341	4653	4609	4683	4818	4691	4768	4783	4233	4277	4468
55-59	2581	2454	2855	3203	3529	4115	4270	4165	4109	3521	3555	3541
60-64	2017	2009	2118	2270	2231	2308	2635	2879	3061	3184	3390	3390
65-69	1151	1105	1183	1270	1436	1543	1644	1727	1774	1527	1543	1600
70-74	626	669	658	707	702	746	772	806	934	861	847	932
75-	503	528	553	517	584	664	689	765	782	733	754	796
Naiset - Kvinnor - Females												
Yhteensä Totalt - Total	131567	132549	144218	139481	138737	143859	148062	146309	150056	137971	135069	138718
0-4	10349	10150	10479	10026	9950	10424	10674	10658	10885	9469	9193	9809
5-9	6026	5939	6015	5648	5551	5607	5661	5358	5564	4838	4488	4791
10-14	3619	3591	3785	3890	3951	3889	4119	3872	3964	3394	3053	3118
15-19	16716	17755	20280	19277	18170	18144	18686	18956	19869	19367	19609	18965
20-24	32926	33273	36953	35326	34549	36398	36979	36490	36514	34408	33584	33796
25-29	19848	19889	21967	21321	21750	22973	23665	23195	23919	22348	21779	22187
30-34	12976	12535	13049	12396	11789	12057	12542	12627	13103	11807	11908	12652
35-39	7551	7692	8301	7967	8260	8113	8436	8036	7820	7005	6521	6934
40-44	5327	5364	5724	5626	5788	5940	6162	6004	6337	5622	5418	5335
45-49	4652	4610	5010	4965	4968	5272	5367	5278	5344	4854	4697	5037
50-54	3803	4053	4412	4338	4511	4644	4767	4637	4944	4366	4335	4558
55-59	2504	2443	2794	3069	3557	3993	4381	4163	4245	3685	3526	3768
60-64	2192	2085	2278	2419	2456	2608	2674	2984	3431	3147	3359	3663
65-69	1211	1231	1205	1339	1471	1693	1752	1758	1824	1589	1548	1730
70-74	844	833	849	872	915	956	956	989	1030	955	952	1091
75-	1023	1106	1117	1002	1101	1148	1241	1304	1263	1117	1099	1284

Tilastovuonna käytetty aluejako - Områdesindelning använt för statistikåret - Regional classification used in the statistical year

4 MAASSAMUUTTO - INRIKES OMFLYTTNING - INTERNAL MIGRATION

4.01B Kuntien välinen muutto iän ja sukupuolen mukaan 1999 - 2010

Omflyttning mellan kommuner efter ålder och kön 1999 - 2010

Intermunicipal migration by age and sex 1999 - 2010

Ikä Ålder Age	Vuosi - År - Year											
	1999	2000	2001	2002	2003	2004	2005	2006	2007	2008	2009	2010
Molemmat sukupuolet - Båda könen - Both sexes												
Yhteensä Totalt - Total	241497	243034	263989	256382	255502	265157	274642	272280	278907	268524	263646	270688
0-4	19684	19117	20089	19328	19113	20013	20693	20399	20872	19437	18841	19874
5-9	11199	10948	11296	10659	10582	10606	10792	10180	10514	9646	9018	9542
10-14	6468	6472	6957	6961	7062	7055	7559	7119	7131	6544	6085	6107
15-19	23300	24763	27956	26771	25354	25753	26920	27335	28824	29697	29851	29465
20-24	58025	59263	65839	63097	61747	64817	66296	65711	66425	64623	63385	63801
25-29	38991	38909	42601	41366	42342	44690	46390	45826	47266	45892	44893	45943
30-34	26667	25999	27105	25517	24449	24775	25922	26030	27177	25789	26004	27134
35-39	16532	16581	17875	17540	17814	17551	18084	17372	16732	15655	14831	15577
40-44	10690	10919	11880	11771	11973	12360	12993	12940	13165	12423	11913	12009
45-49	9032	8909	9642	9554	9768	10140	10435	10172	10468	10187	9931	10415
50-54	7425	7762	8321	8285	8497	8824	8849	8825	9107	8548	8582	9026
55-59	4712	4578	5260	5862	6612	7614	8107	7839	7868	7162	7062	7309
60-64	3910	3805	4099	4382	4412	4659	5037	5590	6170	6184	6528	7053
65-69	2175	2170	2194	2425	2723	3030	3174	3280	3421	3099	3081	3330
70-74	1324	1342	1378	1450	1502	1563	1612	1690	1851	1802	1795	2023
75-	1363	1497	1497	1414	1552	1707	1779	1972	1916	1836	1846	2080
Miehet - Män - Males												
Yhteensä Totalt - Total	118956	118985	128779	125204	125073	129591	134301	133155	136154	131168	128830	131970
0-4	10104	9712	10382	9936	9860	10321	10656	10340	10577	10024	9670	10065
5-9	5627	5502	5690	5380	5382	5350	5441	5161	5300	4838	4542	4751
10-14	3132	3156	3474	3387	3417	3450	3671	3467	3398	3173	3044	2989
15-19	7833	8214	9056	8759	8426	8773	9282	9405	10024	10408	10291	10500
20-24	26868	27631	30627	29451	28819	30065	30877	30692	31343	30328	29830	30005
25-29	20328	20068	21787	21114	21719	22914	23802	23544	24329	23620	23145	23756
30-34	14560	14295	14875	13863	13333	13397	14023	14046	14656	14029	14115	14482
35-39	9538	9396	10121	10082	10057	9922	10123	9725	9326	8698	8323	8643
40-44	5868	6022	6612	6542	6644	6835	7229	7274	7149	6828	6503	6674
45-49	4799	4676	5058	5002	5168	5275	5409	5244	5459	5364	5243	5378
50-54	3940	4036	4301	4271	4343	4487	4406	4473	4493	4211	4263	4468
55-59	2400	2290	2635	3000	3292	3861	4000	3919	3871	3496	3548	3541
60-64	1879	1872	1974	2105	2096	2192	2497	2736	2928	3050	3178	3390
65-69	1060	1031	1092	1187	1334	1442	1542	1632	1687	1520	1537	1600
70-74	575	601	602	647	651	683	714	767	880	853	846	932
75-	445	483	493	478	532	624	629	730	734	728	752	796
Naiset - Kvinnor - Females												
Yhteensä Totalt - Total	122541	124049	135210	131178	130429	135566	140341	139125	142753	137356	134816	138718
0-4	9580	9405	9707	9392	9253	9692	10037	10059	10295	9413	9171	9809
5-9	5572	5446	5606	5279	5200	5256	5351	5019	5214	4808	4476	4791
10-14	3336	3316	3483	3574	3645	3605	3888	3652	3733	3371	3041	3118
15-19	15467	16549	18900	18012	16928	16980	17638	17930	18800	19289	19560	18965
20-24	31157	31632	35212	33646	32928	34752	35419	35019	35082	34295	33555	33796
25-29	18663	18841	20814	20252	20623	21776	22588	22282	22937	22272	21748	22187
30-34	12107	11704	12230	11654	11116	11378	11899	11984	12521	11760	11889	12652
35-39	6994	7185	7754	7458	7757	7629	7961	7647	7406	6957	6508	6934
40-44	4822	4897	5268	5229	5329	5525	5764	5666	6016	5595	5410	5335
45-49	4233	4233	4584	4552	4600	4865	5026	4928	5009	4823	4688	5037
50-54	3485	3726	4020	4014	4154	4337	4443	4352	4614	4337	4319	4558
55-59	2312	2288	2625	2862	3320	3753	4107	3920	3997	3666	3514	3768
60-64	2031	1933	2125	2277	2316	2467	2540	2854	3242	3134	3350	3663
65-69	1115	1139	1102	1238	1389	1588	1632	1648	1734	1579	1544	1730
70-74	749	741	776	803	851	880	898	923	971	949	949	1091
75-	918	1014	1004	936	1020	1083	1150	1242	1182	1108	1094	1284
	844	833	849	872	915	956	956	989	1030	955	952	1091
	1023	1106	1117	1002	1101	1148	1241	1304	1263	1117	1099	1284

Aluejako 1.1.2011 - Områdesindelning 1.1.2011 - Regional division 1.1.2011

4 MAASSAMUUTTO - INRIKES OMFLYTTNING - INTERNAL MIGRATION

4.02 Ruotsinkielisen väestön kuntien välinen muutto iän mukaan 1999 - 2010

Den svenskspråkiga befolkningens omflyttning mellan kommuner efter ålder 1999 - 2010

Intermunicipal migration of Swedish-speaking population by age 1999 - 2010

Ikä Ålder Age	Vuosi - År - Year											
	1999	2000	2001	2002	2003	2004	2005	2006	2007	2008	2009	2010
Yhteensä Totalt - Total	9 647	9 633	10 481	10 282	9 964	10 554	11 044	11 044	11 057	10 260	10 283	10 181
0-4	795	788	826	772	739	839	823	890	825	755	746	780
5-9	437	373	434	432	395	391	430	400	375	324	326	318
10-14	204	247	263	251	276	256	250	286	288	228	217	220
15-19	784	835	959	926	866	888	1 051	1 026	1 059	1 083	1 095	1 090
20-24	2 286	2 346	2 705	2 624	2 396	2 575	2 713	2 517	2 680	2 534	2 512	2 591
25-29	1 707	1 654	1 786	1 694	1 753	1 884	1 913	1 941	1 923	1 735	1 823	1 749
30-34	988	1 025	1 060	1 035	1 014	1 029	1 073	1 047	1 067	1 004	990	951
35-39	572	546	587	652	619	663	692	647	635	583	576	533
40-44	379	367	395	376	429	384	440	476	479	402	404	365
45-49	339	353	381	344	361	344	371	382	342	352	312	330
50-54	354	372	345	345	357	380	359	324	344	324	289	293
55-59	255	245	251	286	294	329	349	361	317	287	298	255
60-64	200	192	224	240	178	226	205	318	304	271	319	285
65-69	130	109	91	132	139	142	158	190	176	153	167	170
70-74	85	58	71	66	72	85	86	89	102	90	85	89
75-	132	123	103	107	76	139	131	150	141	135	124	162

Tilastovuoden aluejako - Statistikärets områdesindelning - Regional classification in the statistical year

4.03 Kuntien välinen muutto kuukausittain 1999 - 2010

Omflyttning mellan kommuner månadsvis 1999 - 2010

Intermunicipal migration by month 1999 - 2010

Kuukausi Månad Month	Vuosi - År - Year											
	1999	2000	2001	2002	2003	2004	2005	2006	2007	2008	2009	2010
Yhteensä Totalt - Total	241 497	243 034	263 989	256 382	255 502	265 157	274 642	272 280	278 907	268 524	263 646	270 688
Tammikuu - Januari	16 370	17 540	19 025	16 829	15 946	18 201	19 982	19 956	20 206	19 301	18 523	18 294
Helmi - Februari	13 936	15 118	16 381	15 883	14 603	15 007	16 236	15 927	16 316	17 038	15 490	15 316
Maaliskuu - Mars	15 869	15 486	17 068	16 351	16 564	17 290	16 095	16 382	17 452	18 148	16 726	17 141
Huhtikuu - April	15 950	15 409	17 601	18 226	16 835	17 776	18 428	17 513	19 162	18 965	17 376	17 965
Toukokuu - Maj	19 655	20 100	22 243	22 355	22 475	25 477	25 013	23 536	23 491	24 334	21 824	23 461
Kesäkuu - Juni	23 816	24 194	26 689	26 307	26 700	25 606	27 893	28 089	29 099	27 791	25 976	26 554
Heinäkuu - Juli	21 041	21 696	23 385	22 764	22 143	22 655	23 733	24 174	24 622	23 303	23 129	24 027
Elokuu - Augusti	32 862	31 439	35 240	33 747	33 853	36 574	38 287	36 340	37 465	36 506	38 398	38 730
Syyskuu - September	24 695	27 553	28 958	29 038	29 555	27 693	29 272	29 980	30 023	29 852	27 620	28 516
Lokakuu - Oktober	19 666	19 453	20 611	18 964	19 744	19 867	21 660	21 603	22 073	19 749	20 454	20 648
Marraskuu - November	17 985	15 516	16 623	16 242	16 979	17 966	17 120	17 863	18 114	16 035	18 339	18 718
Joulukuu - December	19 652	19 530	20 165	19 676	20 105	21 045	20 923	20 917	20 884	17 502	19 791	21 318

Aluejako 1.1.2011 - Områdesindelning 1.1.2011 - Regional division 1.1.2011

4.04 Nettomuutto kaupunkiseuduilla ja kaupunkimaisissa kunnissa sekä niihin kuulumattomissa kunnissa 1998 - 2010

Nettomflyttning mellan kommuner inom urbana sysselsättningsområden samt i kommuner som inte tillhör dessa 1998 - 2010

Intermunicipal net-migration in urban commuting areas and in non-urban municipalities 1998 - 2010

Vuosi År Year	Keskusalueet 1) - Centrala regioner 1) - Central districts 1)				Muut taajaan asutut ja maaseutumaiset kunnat 2)	
	Yhteensä Totalt Total	Kaupunkiseudut - Stadsregioner - Urban districts Totalt Total	Keskuskunnat - Centralorter - Central municipalities	Kehyskunnat - Satellitkommuner - Satellite municipalities	Kaupunkimaiset kunnat joilla ei kehyskuntaa - Urbana kommuner utan satellitkommuner - Urban municipalities without satellite municipalities	Övriga tätorts- och landsbygdskommuner 2) Other semi-urban and rural municipalities 2)
1998	10 592	12 205		7 885	4 320	-1 613
1999	9 883	11 393		5 428	5 965	-1 510
2000	10 350	12 376		5 655	6 721	-2 026
2001	10 356	12 115		6 849	5 266	-1 759
2002	6 040	7 367		1 112	6 255	-1 327
2003	4 196	4 283		-1 411	5 694	-87
2004	3 090	2 912		-2 070	4 982	178
2005	3 866	3 914		-2 111	6 025	-48
2006	5 000	5 171		-518	5 689	-171
2007	4 197	3 699		-1 761	5 460	498
2008	5 301	5 174		2 546	2 628	127
2009	4 453	4 996		3 220	1 776	-543
2010	4 822	4 858		3 483	1 375	-36

1) Ks. "Käsitteet" - Se "Begrepp" - See "Concepts"

2) Kuntaryhmäjaotus on kaikkina vuosina vuoden 2010 jaotus - Indelningen i kommungrupper är under alla år 2010 års indelning - The classification of municipality groups for 2010 is applied throughout the table.

4.05 Kuntien välisen muuton tulo- ja lähtömuutto kaupunkimaisuuden 1) ja maakunnan mukaan 2000 - 2010

In- och utflyttningen i omflyttning mellan kommuner efter urbaniseringsgrad 1) och landskap 2000 - 2010
 Intermunicipal in-migration and out-migration by degree of urbanisation 1) and region 2000 - 2010

Alue Område Area	Vuosi - År - Year										
	2000	2001	2002	2003	2004	2005	2006	2007	2008	2009	2010
Tulomuutto - Inflyttning - In-migration											
Koko maa - Hela landet <i>Whole country</i>	243034	263989	256382	255502	265157	274642	272280	278907	268524	263646	270688
Kaupunkimaiset kunnat Urbana kommuner <i>Urban municipalities</i>	176466	192269	184284	182877	189313	196765	194687	199180	193188	191083	196137
Taajaan asutut kunnat Tätortskommuner <i>Semi-urban municipalities</i>	35080	37843	37250	37672	39305	40386	40998	42132	39610	38064	39035
Maaseutumaiset kunnat Landsbygdskommuner <i>Rural municipalities</i>	31488	33877	34848	34953	36539	37491	36595	37595	35726	34499	35516
Uusimaa - Nyland	78999	85370	82617	81630	83933	87153	85724	86933	83689	85020	85073
Varsinais-Suomi - Egentliga Finland	22295	23481	23117	22996	22852	24652	23771	24344	23527	22726	23334
Satakunta	8114	8966	8731	8611	9188	9064	9109	9029	8938	8716	8875
Kanta-Häme - Egentliga Tavastland	8076	8875	8945	8593	9500	9826	10214	10310	10073	9331	9646
Pirkanmaa - Birkaland	22754	24927	24653	25097	26096	27605	27829	29067	27495	27401	28473
Päijät-Häme - Päijänne-Tavastland	9513	10460	10322	10760	10449	11218	10748	11513	10786	10228	10902
Kymenlaakso - Kymmenedalen	5296	5698	5799	5719	5810	6203	5759	5956	5615	5406	5645
Etelä-Karjala - Södra Karelen	5016	5534	5283	5287	5251	5349	5318	5383	5223	5088	5218
Etelä-Savo - Södra Savolax	6645	7340	6862	6794	7026	7077	6885	6829	6721	6393	6717
Pohjois-Savo - Norra Savolax	10735	11754	11638	11491	11889	12179	12303	12809	12236	11692	12215
Pohjois-Karjala - Norra Karelen	7307	8052	7309	7610	8197	8433	8136	8507	8237	8036	8529
Keski-Suomi - Mellersta Finland	12157	13245	12616	12726	13488	13467	13491	14018	13689	12909	13742
Etelä-Pohjanmaa - Södra Österbotten	6466	7257	6787	6936	7205	7200	7306	7513	7336	6955	7478
Pohjanmaa - Österbotten	6376	7016	6775	6198	6766	6917	7184	7381	7365	6924	7200
Keski-Pohjanmaa - Mellersta Österbotten	2038	2131	2172	2115	2254	2257	2231	2387	2199	2154	2247
Pohjois-Pohjanmaa - Norra Österbotten	19798	21629	20407	20529	22480	22936	23471	23237	22185	21607	22269
Kainuu - Kajanaland	2864	3193	2920	3126	3221	3178	3189	3398	3302	3176	3259
Lappi - Lappland	7574	7854	8097	7922	8121	8489	8175	8884	8398	8397	8462
Ahvenanmaa - Åland	1011	1207	1332	1362	1431	1439	1437	1409	1510	1487	1404
Lähtömuutto - Utflyttning - Out-migration											
Koko maa - Hela landet <i>Whole country</i>	243034	263989	256382	255502	265157	274642	272280	278907	268524	263646	270688
Kaupunkimaiset kunnat Urbana kommuner <i>Urban municipalities</i>	166712	182004	179382	179656	187300	194116	191771	196616	188368	187424	191736
Taajaan asutut kunnat Tätortskommuner <i>Semi-urban municipalities</i>	38323	40805	38757	38823	39516	40689	40542	41566	40225	38777	39615
Maaseutumaiset kunnat Landsbygdskommuner <i>Rural municipalities</i>	37999	41180	38243	37023	38341	39837	39967	40725	39931	37445	39337
Uusimaa - Nyland	71100	79389	79631	80899	82986	85196	82612	84105	80559	82608	83186
Varsinais-Suomi - Egentliga Finland	21248	22179	22014	22212	22593	23692	22804	24165	22977	22293	22639
Satakunta	9622	10110	9418	9081	9754	9764	9893	9864	9630	9154	9159
Kanta-Häme - Egentliga Tavastland	7906	8632	8645	7874	8739	9062	9034	9131	8864	8845	9113
Pirkanmaa - Birkaland	20710	22435	22100	23000	23806	25246	25427	26703	25858	25678	27087
Päijät-Häme - Päijänne-Tavastland	9691	10452	9969	10429	10562	11231	10863	10911	10356	9968	10518
Kymenlaakso - Kymmenedalen	6047	6366	6014	5931	5995	6511	6566	6639	6604	5885	6021
Etelä-Karjala - Södra Karelen	5223	5753	5444	5383	5555	5409	5586	5935	5600	5441	5624
Etelä-Savo - Södra Savolax	7629	8220	7624	7328	7576	7527	7524	8059	7463	6869	7043
Pohjois-Savo - Norra Savolax	12301	12808	12201	11997	12307	13238	12961	13320	12819	12066	12600
Pohjois-Karjala - Norra Karelen	8106	8858	8206	8037	8617	8768	9014	9291	8860	8407	8648
Keski-Suomi - Mellersta Finland	11967	12732	12623	12149	13200	13651	13740	13913	13522	12869	13706
Etelä-Pohjanmaa - Södra Österbotten	7642	8447	7365	7126	7265	7575	7641	7634	7978	7423	7829
Pohjanmaa - Österbotten	6932	7593	7252	6600	7136	7543	7524	7729	7735	7160	7641
Keski-Pohjanmaa - Mellersta Österbotten	2574	2770	2495	2450	2602	2372	2500	2528	2523	2425	2420
Pohjois-Pohjanmaa - Norra Österbotten	19051	21319	20794	21110	22284	23023	23896	23687	22599	22243	22827
Kainuu - Kajanaland	4096	4424	3964	3812	3930	3949	3997	4072	3890	3702	3862
Lappi - Lappland	10277	10490	9470	8769	8904	9503	9305	9814	9271	9194	9402
Ahvenanmaa - Åland	912	1012	1153	1315	1346	1382	1393	1407	1416	1416	1363

1) Tilastollinen kuntaryhmitys 2011 - Statistisk kommungruppering 2011 - Statistical grouping of municipalities 2011

Aluejako 1.1.2011 - Områdesindelning 1.1.2011 - Regional division 1.1.2011

4 MAASSAMUUTTO - INRIKES OMFLYTTNING - INTERNAL MIGRATION

4.06 Kunnassamuutto 1) iän mukaan 1998 - 2010
Omflyttning inom kommunen 1) efter ålder 1998 - 2010
Intra-municipal migration 1) by age 1998 - 2010

Ikä Ålder Age	Vuosi - År - Year												
	1998	1999	2000	2001	2002	2003	2004	2005	2006	2007	2008	2009	2010
Yhteensä Totalt - Total	566553	547062	527677	576623	561244	576748	582675	601820	579044	575066	560281	571119	568997
0-4	50701	47583	45055	47134	44414	44829	45205	46927	45089	45120	43061	44237	45411
5-9	35609	34679	33477	35444	33165	32502	31685	32335	30610	29457	27878	28241	28715
10-14	25507	24407	23897	26341	25924	26679	27167	28045	25834	25262	23107	22732	22234
15-19	42939	43544	44184	48897	48499	49517	49334	50703	49185	49738	51405	52742	50780
20-24	90325	91842	90973	99438	98082	102429	105297	108588	104902	102745	102969	104263	101757
25-29	71298	68337	65672	73859	73177	77086	78951	81770	77922	77980	77301	81618	80516
30-34	61022	58503	53173	57006	53346	51494	51088	52175	51340	51570	50846	53587	54532
35-39	44776	44490	41657	45592	44047	44600	43676	44004	40170	38479	35060	35312	35830
40-44	33213	32422	31076	34179	33325	34399	34934	35657	33742	33066	31189	31129	29949
45-49	26303	25816	24501	27683	26814	27983	27551	28574	27091	26916	25879	26519	26269
50-54	18848	20460	20323	22270	22090	22574	22622	23440	22837	22324	21615	21781	21420
55-59	11429	11655	11125	13280	14105	16031	17737	19208	18825	18583	17695	17123	17455
60-64	8670	9291	9055	10073	9701	9825	9994	10757	11412	12486	12829	13135	14507
65-69	7808	7697	7251	7636	7241	7942	8446	9011	8991	9174	8236	7671	8083
70-74	7502	7227	7154	7615	7336	7314	7397	7696	7496	7749	7203	6900	7352
75-	20603	19109	19104	20176	19978	21544	21591	22930	23598	24417	24008	24129	24187

1) Ks. "Käsitteet" - Se "Begrepp" - See "Concepts"

Tilastovuoden aluejako - Statistikårets områdesindelning - Regional classification in the statistical year

4.07A Kuntien välinen muutto ja kunnassamuutto sukupuolen mukaan sekä ruotsinkielisten muutto 1999 - 2010
Omflyttning mellan kommuner och omflyttning inom kommunen efter kön samt de svenskspråkiga personernas omflyttning 1999 - 2010
Intermunicipal migration and intra-municipal migration by sex and migration of Swedish-speaking population 1999 - 2010

Vuosi År Year	Koko väestö - Hela befolkningen - Whole population						Ruotsinkieliset - Svenskspråkiga - Swedish-speaking							
	Yhteensä Totalt Total	Kuntien välinen muutto Omflyttning mellan kommuner Intermunicipal migration			Kunnassamuutto Omflyttning inom kommuner Intra-municipal migration			Yhteensä Totalt Total	Kuntien välinen muutto Omflyttning mellan kommuner Intermunicipal migration			Kunnassamuutto Omflyttning inom kommuner Intra-municipal migration		
		Yhteensä Totalt Total	Miehet Män Males	Naiset Kvinnor Females	Yhteensä Totalt Total	Miehet Män Males	Naiset Kvinnor Females		Yhteensä Totalt Total	Miehet Män Males	Naiset Kvinnor Females	Yhteensä Totalt Total	Miehet Män Males	Naiset Kvinnor Females
1999	806714	259652	128085	131567	547062	267134	279928	31349	9647	4778	4869	21702	10649	11053
2000	787724	260047	127498	132549	527677	255460	272217	30509	9633	4749	4884	20876	10200	10676
2001	858598	281975	137757	144218	576623	281211	295412	33704	10481	5247	5234	23223	11431	11792
2002	834270	273026	133545	139481	561244	274351	286893	31961	10282	5105	5177	21679	10534	11145
2003	849091	272343	133606	138737	576748	281247	295501	32270	9964	4938	5026	22306	10907	11399
2004	864651	281976	138117	143859	582675	285129	297546	33427	10554	5286	5268	22873	11275	11598
2005	891969	290149	142087	148062	601820	294490	307330	33819	11044	5469	5575	22775	11075	11700
2006	865566	286522	140213	146309	579044	282971	296073	33683	11044	5403	5641	22639	11077	11562
2007	868270	293204	143148	150056	575066	280999	294067	33525	11057	5442	5615	22468	11050	11418
2008	830073	269792	131821	137971	560281	274511	285770	32065	10260	5004	5256	21805	10603	11202
2009	835263	264144	129075	135069	571119	280153	290966	32138	10283	5026	5257	21855	10730	11125
2010	839685	270688	131970	138718	568997	279453	289544	31665	10181	4947	5234	21484	10663	10821

Tilastovuoden aluejako - Statistikårets områdesindelning - Regional classification in the statistical year

4.07B Kuntien välinen muutto ja kunnassamuutto sukupuolen mukaan sekä ruotsinkielisten muutto 1999 - 2010
Omflyttning mellan kommuner och omflyttning inom kommunen efter kön samt de svenskspråkiga personernas omflyttning 1999 - 2010
Intermunicipal migration and intra-municipal migration by sex and migration of Swedish-speaking population 1999 - 2010

Vuosi År Year	Koko väestö - Hela befolkningen - Whole population						Ruotsinkieliset - Svenskspråkiga - Swedish-speaking							
	Yhteensä Totalt Total	Kuntien välinen muutto Omflyttning mellan kommuner Intermunicipal migration			Kunnassamuutto Omflyttning inom kommuner Intra-municipal migration			Yhteensä Totalt Total	Kuntien välinen muutto Omflyttning mellan kommuner Intermunicipal migration			Kunnassamuutto Omflyttning inom kommuner Intra-municipal migration		
		Yhteensä Totalt Total	Miehet Män Males	Naiset Kvinnor Females	Yhteensä Totalt Total	Miehet Män Males	Naiset Kvinnor Females		Yhteensä Totalt Total	Miehet Män Males	Naiset Kvinnor Females	Yhteensä Totalt Total	Miehet Män Males	Naiset Kvinnor Females
1999	806714	241497	118956	122541	565217	276263	288954	31349	9233	4582	4651	22116	10845	11271
2000	787724	243034	118985	124049	544690	263973	280717	30509	9203	4551	4652	21306	10398	10908
2001	858598	263989	128779	135210	594609	290189	304420	33704	10019	5005	5014	23685	11673	12012
2002	834270	256382	125204	131178	577888	282692	295196	31961	9907	4910	4997	22054	10729	11325
2003	849091	255502	125073	130429	593589	289780	303809	32270	9557	4745	4812	22713	11100	11613
2004	864651	265157	129591	135566	599494	293655	305839	33427	10141	5085	5056	23286	11476	11810
2005	891969	274642	134301	140341	617327	302276	315051	33819	10568	5218	5350	23251	11326	11925
2006	865566	272280	133155	139125	593286	290029	303257	33683	10595	5185	5410	23088	11295	11793
2007	868270	278907	136154	142753	589363	287993	301370	33525	10567	5200	5367	22958	11292	11666
2008	830073	268524	131168	137356	561549	275164	286385	32065	10148	4944	5204	21917	10663	11254
2009	835263	263646	128830	134816	571617	280398	291219	32138	10268	5020	5248	21870	10736	11134
2010	839685	270688	131970	138718	568997	279453	289544	31665	10181	4947	5234	21484	10663	10821

Aluejako 1.1.2011 - Områdesindelning 1.1.2011 - Regional division 1.1.2011

4 MAASSAMUUTTO - INRIKES OMFLYTTNING - INTERNAL MIGRATION

4.08 Kuntien välinen muuttoalttius 1) iän ja sukupuolen mukaan 1998 - 2010

Benägenhet till omflyttning 1) mellan kommuner efter ålder och kön 1998 - 2010

Propensity for intermunicipal migration 1) by age and sex 1998 - 2010

Ikä Ålder Age	Vuosi - År - Year												
	1998	1999	2000	2001	2002	2003	2004	2005	2006	2007	2008	2009	2010

Molemmat sukupuoli - Båda könen - Both sexes

Yhteensä	46,2	46,8	47,0	50,9	49,3	49,0	50,7	52,4	51,7	52,7	50,5	49,4	50,5
<i>Totalt - Total</i>													
0-4	66,4	65,3	64,9	69,5	67,8	67,5	70,6	72,8	71,2	72,0	66,3	63,5	66,3
5-9	35,2	34,1	33,4	34,9	33,5	34,1	35,0	36,4	34,9	36,5	33,7	31,4	33,1
10-14	21,2	20,4	20,4	21,7	21,3	21,4	21,3	22,9	21,8	22,3	20,9	19,9	20,4
15-19	67,0	70,3	74,6	84,6	82,1	78,9	80,7	84,3	84,6	87,7	89,3	89,4	88,4
20-24	171,9	177,4	180,9	201,7	193,3	187,6	195,2	198,7	197,3	201,5	198,0	195,1	195,6
25-29	124,0	127,5	127,4	137,8	131,0	130,8	135,7	140,1	138,4	142,0	136,0	131,1	133,0
30-34	72,7	73,5	73,8	79,5	77,7	77,6	80,6	84,3	83,4	85,0	78,4	77,4	80,1
35-39	41,3	43,4	43,7	47,3	46,8	48,1	48,4	51,3	50,8	50,7	49,2	47,6	49,9
40-44	27,5	27,5	28,4	31,2	31,2	31,7	32,6	34,3	34,3	35,1	33,5	32,8	33,9
45-49	22,2	22,1	22,2	24,2	24,1	25,0	26,3	27,4	27,0	27,9	27,1	26,3	27,6
50-54	18,0	18,0	18,2	19,6	19,8	20,8	22,0	22,4	22,5	23,4	22,2	22,6	24,0
55-59	16,5	16,7	15,4	16,5	17,0	17,5	19,0	19,6	19,0	19,3	17,9	18,0	18,9
60-64	14,9	15,3	14,7	15,4	16,2	16,4	17,2	17,6	18,3	18,6	17,0	16,9	17,7
65-69	9,4	9,5	9,6	9,7	10,7	11,7	12,6	13,0	13,1	13,4	12,2	12,0	12,3
70-74	6,2	6,4	6,4	6,5	6,8	7,1	7,5	7,8	8,2	8,9	8,4	8,1	9,0
75-	4,6	4,2	4,5	4,3	4,0	4,3	4,6	4,6	5,0	4,7	4,4	4,4	4,8

Miehet - Män - Males

Yhteensä	46,6	47,2	47,1	50,8	49,3	49,1	50,7	52,3	51,6	52,6	50,4	49,2	50,1
<i>Totalt - Total</i>													
0-4	67,0	65,8	64,6	70,3	68,2	68,0	71,1	73,3	70,6	71,4	66,9	63,8	65,7
5-9	34,5	33,6	32,9	34,4	33,2	34,0	34,6	36,0	34,7	36,0	33,0	30,9	32,2
10-14	19,9	19,3	19,5	21,2	20,3	20,3	20,5	21,8	20,9	20,8	19,9	19,5	19,5
15-19	43,5	46,2	48,4	53,6	52,5	51,3	53,8	56,8	57,0	59,7	61,3	60,4	61,8
20-24	156,4	160,8	165,1	183,8	176,6	171,3	177,1	181,0	180,2	185,9	181,7	179,4	179,8
25-29	125,5	130,0	128,5	137,4	130,4	131,0	135,9	140,5	139,1	142,8	136,4	131,6	133,9
30-34	78,5	78,7	79,6	85,6	82,8	82,8	85,2	89,0	87,6	89,2	83,1	81,8	83,3
35-39	45,9	49,1	48,5	52,6	52,8	53,3	53,8	56,4	55,9	55,4	53,5	52,3	54,0
40-44	29,9	29,7	30,9	34,3	34,2	34,6	35,5	37,6	38,0	37,6	36,3	35,2	37,1
45-49	23,1	23,2	23,0	25,1	25,1	26,3	27,2	28,1	27,6	28,9	28,3	27,5	28,2
50-54	18,6	18,9	18,8	20,1	20,3	21,0	22,3	22,2	22,8	23,1	21,9	22,4	23,7
55-59	16,4	17,2	15,5	16,7	17,5	17,5	19,3	19,3	19,0	19,1	17,6	18,3	18,5
60-64	15,2	15,4	15,1	15,5	16,1	16,1	16,6	17,9	18,3	18,0	17,1	16,8	17,3
65-69	9,8	10,2	9,9	10,5	11,3	12,4	12,9	13,6	13,9	14,0	12,7	12,6	12,4
70-74	6,1	6,7	6,8	6,7	7,1	7,2	7,6	7,9	8,4	9,5	8,9	8,5	9,2
75-	5,0	4,4	4,6	4,5	4,2	4,5	5,0	4,9	5,4	5,2	5,0	5,0	5,2

Naiset - Kvinnor - Females

Yhteensä	45,8	46,3	46,8	50,9	49,3	49,0	50,8	52,4	51,8	52,9	50,7	49,6	50,8
<i>Totalt - Total</i>													
0-4	65,7	64,9	65,3	68,7	67,4	66,9	70,1	72,3	71,8	72,6	65,6	63,2	66,9
5-9	35,8	34,6	33,9	35,3	33,8	34,1	35,4	36,9	35,2	37,1	34,4	31,9	34,0
10-14	22,6	21,5	21,4	22,2	22,4	22,6	22,2	24,0	22,8	23,8	22,0	20,3	21,3
15-19	91,5	95,6	102,0	117,0	113,0	107,7	108,9	112,9	113,5	116,9	118,5	119,5	116,0
20-24	188,1	194,7	197,3	220,4	210,7	204,7	214,1	217,2	215,3	217,9	215,1	211,4	212,3
25-29	122,4	124,8	126,4	138,2	131,6	130,5	135,4	139,7	137,7	141,2	135,5	130,5	132,1
30-34	66,7	68,1	67,8	73,1	72,4	72,1	75,7	79,2	78,8	80,5	73,5	72,7	76,8
35-39	36,6	37,4	38,6	41,9	40,5	42,6	42,9	46,0	45,5	45,7	44,7	42,8	45,5
40-44	25,0	25,2	25,9	28,1	28,1	28,6	29,6	30,9	30,5	32,6	30,6	30,2	30,6
45-49	21,2	21,0	21,3	23,2	23,2	23,8	25,5	26,6	26,3	26,9	25,9	25,0	27,0
50-54	17,3	17,1	17,7	19,1	19,4	20,5	21,7	22,5	22,2	23,7	22,5	22,7	24,2
55-59	16,5	16,1	15,3	16,4	16,5	17,6	18,7	19,8	18,9	19,6	18,3	17,8	19,3
60-64	14,5	15,3	14,4	15,4	16,2	16,7	17,6	17,3	18,3	19,2	16,9	17,0	18,0
65-69	9,1	8,9	9,3	9,1	10,2	11,2	12,4	12,6	12,4	12,8	11,7	11,4	12,2
70-74	6,2	6,2	6,1	6,3	6,6	7,1	7,5	7,8	8,0	8,4	8,0	7,8	8,9
75-	4,4	4,0	4,4	4,3	3,9	4,2	4,3	4,5	4,7	4,4	4,1	4,0	4,6

1) Promillea vastaavasta keskiikäluvusta - I promille av motsvarande medelfolkmängd - Per 1,000 of respective mean population

Aluejako 1.1.2011 - Områdesindelning 1.1.2011 - Regional division 1.1.2011

4 MAASSAMUUTTO - INRIKES OMFLYTTNING - INTERNAL MIGRATION

4.09 Maakuntien välinen muuttoliike lähtö- ja tulomaakunnan mukaan 2010

Omflyttning mellan landskap efter ut- och inflyttningslandskap 2010

Migration between regions according to region of in-migration and out-migration 2010

Lähtömaakunta Utflyttningslandskap Region of out-migration	Yhteensä Totalt Total	Tulomaakunta - Inflyttningslandskap - Region of in-migration								
		Uusimaa Nyland	Varsinais-Suomi Egentliga Finland	Satakunta Satakunta	Kanta-Häme Egentliga Tavastland	Pirkanmaa Birkaland	Päijät-Häme Päijänne-Tavastland	Kymenlaakso Kymmene-dalen	Etelä-Karjala Södra Karelen	Etelä-Savo Södra Savolax
Koko maa - Hela landet - Whole country	121947	28310	9309	4577	6124	12959	5823	3792	3248	4550
Uusimaa - Nyland	26423	-	3550	962	3025	3159	2430	1493	1002	1150
Varsinais-Suomi - Egentliga Finland	8614	3507	-	1153	427	1031	225	176	101	142
Satakunta - Satakunta	4861	1001	1288	-	162	1280	86	65	39	53
Kanta-Häme - Egentliga Tavastland	5591	2228	559	188	-	1022	389	114	69	106
Pirkanmaa - Birkaland	11573	3489	957	1181	983	-	484	232	193	228
Päijät-Häme - Päijänne-Tavastland	5439	2258	255	66	347	563	-	392	178	277
Kymenlaakso - Kymmene-dalen	4168	1698	161	53	86	277	447	-	468	238
Etelä-Karjala - Södra Karelen	3654	1283	121	42	67	277	224	413	-	421
Etelä-Savo - Södra Savolax	4876	1074	161	60	108	270	323	193	437	-
Pohjois-Savo - Norra Savolax	6667	1573	237	75	114	538	192	115	155	776
Pohjois-Karjala - Norra Karelen	4128	1168	156	53	85	311	166	120	260	352
Keski-Suomi - Mellersta Finland	7776	2076	397	137	217	1353	370	175	117	477
Etelä-Pohjanmaa - Södra Österbotten	4331	829	210	217	90	887	76	44	27	40
Pohjanmaa - Österbotten	3719	1236	393	94	44	363	43	41	17	22
Keski-Pohjanmaa - Mellersta Österbotten	1978	310	86	25	18	180	23	15	19	11
Pohjois-Pohjanmaa - Norra Österbotten	9540	2628	402	165	201	786	157	105	61	120
Kainuu - Kajanaland	2632	462	69	39	39	204	53	23	31	52
Lappi - Lappland	5726	1385	262	65	108	451	135	69	73	84
Ahvenanmaa - Åland	251	105	45	2	3	7	-	7	1	1

4.10 Maakuntien välinen nettomuutto 2010

Nettoflyttning mellan landskap 2010

Net migration between regions 2010

Lähtömaakunta Utflyttningslandskap Region of out-migration	Yhteensä Totalt Total	Tulomaakunta - Inflyttningslandskap - Region of in-migration								
		Uusimaa Nyland	Varsinais-Suomi Egentliga Finland	Satakunta Satakunta	Kanta-Häme Egentliga Tavastland	Pirkanmaa Birkaland	Päijät-Häme Päijänne-Tavastland	Kymenlaakso Kymmene-dalen	Etelä-Karjala Södra Karelen	Etelä-Savo Södra Savolax
Koko maa - Hela landet - Whole country	-	1887	695	-284	533	1386	384	-376	-406	-326
Uusimaa - Nyland	-1887	-	43	-39	797	-330	172	-205	-281	76
Varsinais-Suomi - Egentliga Finland	-695	-43	-	-135	-132	74	-30	15	-20	-19
Satakunta - Satakunta	284	39	135	-	-26	99	20	12	-3	-7
Kanta-Häme - Egentliga Tavastland	-533	-797	132	26	-	39	42	28	2	-2
Pirkanmaa - Birkaland	-1386	330	-74	-99	-39	-	-79	-45	-84	-42
Päijät-Häme - Päijänne-Tavastland	-384	-172	30	-20	-42	79	-	-55	-46	-46
Kymenlaakso - Kymmene-dalen	376	205	-15	-12	-28	45	55	-	55	45
Etelä-Karjala - Södra Karelen	406	281	20	3	-2	84	46	-55	-	-16
Etelä-Savo - Södra Savolax	326	-76	19	7	2	42	46	-45	16	-
Pohjois-Savo - Norra Savolax	385	132	33	14	14	152	41	-23	7	-132
Pohjois-Karjala - Norra Karelen	119	178	2	3	10	74	3	-7	15	-33
Keski-Suomi - Mellersta Finland	-36	344	80	-51	-25	234	19	-33	-77	-137
Etelä-Pohjanmaa - Södra Österbotten	351	-2	20	-13	-20	177	-7	18	3	-2
Pohjanmaa - Österbotten	441	298	133	-2	-11	99	10	11	-9	1
Keski-Pohjanmaa - Mellersta Österbotten	173	22	14	-10	-9	27	5	-1	6	-3
Pohjois-Pohjanmaa - Norra Österbotten	558	720	87	33	30	235	22	17	-17	-18
Kainuu - Kajanaland	603	121	1	19	10	98	2	-10	-3	-2
Lappi - Lappland	940	329	64	-8	4	156	17	-3	29	10
Ahvenanmaa - Åland	-41	-22	-29	-	-	2	-	5	1	1



Pohjois-Savo Norra Savolax	Pohjois-Karjala Norra Karelen	Keski-Suomi Mellersta Finland	Etelä-Pohjanmaa Södra Österbotten	Pohjanmaa Österbotten	Keski-Pohjanmaa Mellersta Österbotten	Pohjois-Pohjanmaa Norra Österbotten	Kainuu Kajanaland	Lappi Lappland	Ahvenanmaa Åland	Lähtömaakunta Utflyttningslandskap Region of out-migration
6282	4009	7812	3980	3278	1805	8982	2029	4786	292	Koko maa - Hela landet - Whole country
1441	990	1732	831	938	288	1908	341	1056	127	Uusimaa - Nyland
204	154	317	190	260	72	315	68	198	74	Itä-Uusimaa - Östra Nyland
61	50	188	230	96	35	132	20	73	2	Varsinais-Suomi - Egentliga Finland
100	75	242	110	55	27	171	29	104	3	Satakunta - Satakunta
386	237	1119	710	264	153	551	106	295	5	Pirkanmaa - Birkaland
151	163	351	83	33	18	135	51	118	-	Päijät-Häme - Päijänne-Tavastland
138	127	208	26	30	16	88	33	72	2	Kymenlaakso - Kymmenedalen
148	245	194	24	26	13	78	34	44	-	Etelä-Karjala - Södra Karelen
908	385	614	42	21	14	138	54	74	-	Etelä-Savo - Södra Savolax
-	745	880	100	44	38	558	305	220	2	Pohjois-Savo - Norra Savolax
714	-	216	45	24	21	219	118	100	-	Pohjois-Karjala - Norra Karelen
716	274	-	358	113	126	569	96	204	1	Keski-Suomi - Mellersta Finland
118	49	427	-	700	142	335	24	113	3	Etelä-Pohjanmaa - Södra Österbotten
54	33	118	617	-	257	256	16	46	69	Pohjanmaa - Österbotten
51	22	163	183	290	-	506	14	61	1	Keski-Pohjanmaa - Mellersta Österbotten
561	191	640	280	243	522	-	601	1876	1	Pohjois-Pohjanmaa - Norra Österbotten
354	133	147	34	20	14	833	-	125	-	Kainuu - Kajanaland
177	136	255	117	60	48	2180	119	-	2	Lappi - Lappland
-	-	1	-	61	1	10	-	7	-	Ahvenanmaa - Åland

Pohjois-Savo Norra Savolax	Pohjois-Karjala Norra Karelen	Keski-Suomi Mellersta Finland	Etelä-Pohjanmaa Södra Österbotten	Pohjanmaa Österbotten	Keski-Pohjanmaa Mellersta Österbotten	Pohjois-Pohjanmaa Norra Österbotten	Kainuu Kajanaland	Lappi Lappland	Ahvenanmaa Åland	Lähtömaakunta Utflyttningslandskap Region of out-migration
-385	-119	36	-351	-441	-173	-558	-603	-940	41	Koko maa - Hela landet - Whole country
-132	-178	-344	2	-298	-22	-720	-121	-329	22	Uusimaa - Nyland
-33	-2	-80	-20	-133	-14	-87	-1	-64	29	Varsinais-Suomi - Egentliga Finland
-14	-3	51	13	2	10	-33	-19	8	-	Satakunta - Satakunta
-14	-10	25	20	11	9	-30	-10	-4	-	Kanta-Häme - Egentliga Tavastland
-152	-74	-234	-177	-99	-27	-235	-98	-156	-2	Pirkanmaa - Birkaland
-41	-3	-19	7	-10	-5	-22	-2	-17	-	Päijät-Häme - Päijänne-Tavastland
23	7	33	-18	-11	1	-17	10	3	-5	Kymenlaakso - Kymmenedalen
-7	-15	77	-3	9	-6	17	3	-29	-1	Etelä-Karjala - Södra Karelen
132	33	137	2	-1	3	18	2	-10	-1	Etelä-Savo - Södra Savolax
-	31	164	-18	-10	-13	-3	-49	43	2	Pohjois-Savo - Norra Savolax
-31	-	-58	-4	-9	-1	28	-15	-36	-	Pohjois-Karjala - Norra Karelen
-164	58	-	-69	-5	-37	-71	-51	-51	-	Keski-Suomi - Mellersta Finland
18	4	69	-	83	-41	55	-10	-4	3	Etelä-Pohjanmaa - Södra Österbotten
10	9	5	-83	-	-33	13	-4	-14	8	Pohjanmaa - Österbotten
13	1	37	41	33	-	-16	-	13	-	Keski-Pohjanmaa - Mellersta Österbotten
3	-28	71	-55	-13	16	-	-232	-304	-9	Pohjois-Pohjanmaa - Norra Österbotten
49	15	51	10	4	-	232	-	6	-	Kainuu - Kajanaland
-43	36	51	4	14	-13	304	-6	-	-5	Lappi - Lappland
-2	-	-	-3	-8	-	9	-	5	-	Ahvenanmaa - Åland

4 MAASSAMUUTTO - INRIKES OMFLYTTNING - INTERNAL MIGRATION

4.11 Kuntien välinen muuttoliike iän sekä tulo- ja lähtökunnan kaupunkimaisuuden mukaan 2010

Omflyttning mellan kommuner efter ålder samt efter in- och utflyttningskommunens urbaniseringsgrad 2010
Intermunicipal migration by age and by degree of urbanisation of the municipality of in-migration and out-migration 2010

Lähtökunnan kaupunkimaisuus Utflyttningskommunens urbaniseringsgrad Degree of urbanisation of the municipality of out-migration	Tulokunnan kaupunkimaisuus - inflyttningskommunens urbaniseringsgrad - Degree of urbanisation of the municipality of in-migration			
	Yhteensä Totalt Total	Kaupunkimaiset Urbana kommuner Urban municipalities	Taajaan asutut Tätortskommuner Semi-urban municipalities	Maaseutumaiset Landsbygds- kommuner Rural municipalities

Yhteensä - Totalt - Total	270688	196137	39035	35516
0-14	35523	22966	6595	5962
15-24	93266	73760	10460	9046
25-34	73077	54389	10213	8475
35-44	27586	19134	4450	4002
45-54	19441	12606	3304	3531
55-64	14362	8663	2624	3075
65-	7433	4619	1389	1425

Kaupunkimaiset kunnat - Urbana kommuner - Urban municipalities

Yhteensä - Totalt - Total	191736	141080	27658	22998
0-14	24940	16588	4631	3721
15-24	62671	49410	7175	6086
25-34	57325	43542	7879	5904
35-44	19987	14288	3179	2520
45-54	12866	8594	2210	2062
55-64	9422	5809	1732	1881
65-	4525	2849	852	824

Taajaan asutut kunnat - Tätortskommuner - Semi-urban municipalities

Yhteensä - Totalt - Total	39615	28502	5515	5598
0-14	5329	3355	966	1008
15-24	15227	12321	1588	1318
25-34	8112	5756	1175	1181
35-44	3984	2645	640	699
45-54	3255	2142	496	617
55-64	2433	1489	420	524
65-	1275	794	230	251

Maaseutumaiset kunnat - Landsbygdskommuner - Rural municipalities

Yhteensä - Totalt - Total	39337	26555	5862	6920
0-14	5254	3023	998	1233
15-24	15368	12029	1697	1642
25-34	7640	5091	1159	1390
35-44	3615	2201	631	783
45-54	3320	1870	598	852
55-64	2507	1365	472	670
65-	1633	976	307	350

4.12 Nettomaassamuutto iän, kaupunkimaisuuden ja sukupuolen mukaan 2010

Nettomflyttning efter ålder, urbaniseringsgrad och kön 2010
Net migration by age, degree of urbanisation and sex 2010

Ikkä Ålder Age	Kaupunkimaiset kunnat - Urbana kommuner - Urban municipalities			Taajaan asutut kunnat - Tätortskommuner - Semi-urban municipalities			Maaseutumaiset - Landsbygds-kommuner - Rural municipalities		
	Yhteensä Totalt Total	Sukupuoli - Kön - Sex		Yhteensä Totalt Total	Sukupuoli - Kön - Sex		Yhteensä Totalt Total	Sukupuoli - Kön - Sex	
		M	N/K/F		M	N/K/F		M	N/K/F

Yhteensä - Totalt - Total	4401	2129	2272	-580	-103	-477	-3821	-2026	-1795
0-14	-1974	-1057	-917	1266	755	511	708	302	406
15-19	6313	2209	4104	-2655	-839	-1816	-3658	-1370	-2288
20-24	4776	3269	1507	-2112	-1548	-664	-2664	-1721	-943
25-29	-1327	-259	-1068	1022	368	654	305	-109	414
30-34	-1609	-873	-736	1079	571	508	530	302	228
35-39	-696	-399	-297	419	229	190	277	170	107
40-44	-157	-78	-79	47	66	-19	110	12	98
45-49	-80	-87	7	10	39	-29	70	48	22
50-54	-180	-114	-66	39	26	-13	141	88	53
55-59	-299	-160	-139	0	36	-36	299	124	175
60-64	-460	-303	-157	191	129	62	269	174	95
65-69	-16	-49	33	56	35	21	-40	14	-54
70-74	103	15	88	-2	9	-11	-101	-24	-77
75-	7	15	-8	60	21	39	-67	-36	-31

4.13 Maakuntien välinen muutto 15-vuotiaiden ja sitä vanhempien muuttaneiden koulutusasteen, sukupuolen ja maakunnan mukaan 2010
 Omflyttning mellan landskap efter flyttarnas (15-åriga eller äldre) utbildningsnivå, kön och landskap 2010
 Migration between regions according to educational level, sex and region of migrants (aged 15 or over) 2010

Maakunta Landskap Region	Muuton suunta Flyttingens riktning Direction of migration	Yhteensä Totalt Total	Perusasteen jälkeinen koulutusaste Utbildningsnivå efter grundnivå Level of education beyond basic education					Perusaste tai tuntematon Grundnivå eller okänd Basic education or unknown	
			Molemmat sukupuolet Båda könen Both sexes	Keskiaste	Alin korkea-aste	Alempi korkeakouluaste	Ylempi korkea- kouluaste		Tutkija- koulutusaste
				Upper secondary level education	Lowest level tertiary education	Lower-degree level tertiary education	Higher-degree level tertiary education		Doctorate level tertiary education
Koko maa Hela landet - Whole country		108 115	56 915	4 451	14 579	9 872	605	21 693	
Uusimaa	Tulo - In	25 734	12 942	831	3 942	2 941	195	4 883	
Nyland	Lähtö - Ut - Out	23 150	11 367	1 275	3 006	2 178	148	5 176	
Uusimaa	Netto - Net	2 584	1 575	-444	936	763	47	-293	
Varsinais-Suomi	Tulo - In	8 291	4 425	386	997	750	46	1 687	
Egentliga Finland	Lähtö - Ut - Out	7 690	3 835	269	1 126	931	60	1 469	
Varsinais-Suomi	Netto - Net	601	590	117	-129	-181	-14	218	
Satakunta	Tulo - In	3 996	2 005	156	500	372	16	947	
Satakunta	Lähtö - Ut - Out	4 322	2 400	163	498	336	20	905	
Satakunta	Netto - Net	-326	-395	-7	2	36	-4	42	
Kanta-Häme	Tulo - In	5 237	2 557	344	612	404	25	1 295	
Egentliga Tavastland	Lähtö - Ut - Out	4 895	2 604	245	582	316	16	1 132	
Kanta-Häme	Netto - Net	342	-47	99	30	88	9	163	
Pirkanmaa	Tulo - In	11 552	6 269	460	1 580	996	57	2 190	
Birkaland	Lähtö - Ut - Out	10 270	5 412	349	1 422	1 101	60	1 926	
Pirkanmaa	Netto - Net	1 282	857	111	158	-105	-3	264	
Päijät-Häme	Tulo - In	5 143	2 525	272	619	434	27	1 266	
Päijänne-Tavastland	Lähtö - Ut - Out	4 898	2 712	214	635	275	18	1 044	
Päijät-Häme	Netto - Net	245	-187	58	-16	159	9	222	
Kymenlaakso	Tulo - In	3 335	1 635	180	456	254	4	806	
Kymmenedalen	Lähtö - Ut - Out	3 760	2 041	167	500	270	7	775	
Kymenlaakso	Netto - Net	-425	-406	13	-44	-16	-3	31	
Etelä-Karjala	Tulo - In	2 883	1 591	118	375	289	15	495	
Södra Karelen	Lähtö - Ut - Out	3 301	1 737	108	526	361	12	557	
South Karelia	Netto - Net	-418	-146	10	-151	-72	3	-62	
Etelä-Savo	Tulo - In	4 013	2 131	196	457	291	17	921	
Södra Savolax	Lähtö - Ut - Out	4 402	2 419	198	592	288	12	893	
Etelä-Savo	Netto - Net	-389	-288	-2	-135	3	5	28	
Pohjois-Savo	Tulo - In	5 544	3 031	252	722	482	41	1 016	
Norra Savolax	Lähtö - Ut - Out	5 954	3 280	217	912	523	40	982	
Pohjois-Savo	Netto - Net	-410	-249	35	-190	-41	1	34	
Pohjois-Karjala	Tulo - In	3 518	1 964	134	460	298	26	636	
Norra Karelen	Lähtö - Ut - Out	3 659	1 922	130	499	401	38	669	
North Karelia	Netto - Net	-141	42	4	-39	-103	-12	-33	
Keski-Suomi	Tulo - In	6 938	3 958	254	995	569	41	1 121	
Mellersta Finland	Lähtö - Ut - Out	6 857	3 643	251	1 042	757	67	1 097	
Central Finland	Netto - Net	81	315	3	-47	-188	-26	24	
Etelä-Pohjanmaa	Tulo - In	3 390	1 697	164	492	287	11	739	
Södra Östergötten	Lähtö - Ut - Out	3 923	2 275	133	506	265	17	727	
South Ostrobothnia	Netto - Net	-533	-578	31	-14	22	-6	12	
Pohjanmaa	Tulo - In	2 961	1 662	95	403	260	16	525	
Östergötten	Lähtö - Ut - Out	3 321	1 676	111	480	286	9	759	
Ostrobothnia	Netto - Net	-360	-14	-16	-77	-26	7	-234	
Keski-Pohjanmaa	Tulo - In	1 547	802	54	200	136	7	348	
Mellersta Östergötten	Lähtö - Ut - Out	1 738	1 012	41	237	110	5	333	
Central Ostrobothnia	Netto - Net	-191	-210	13	-37	26	2	15	
Pohjois-Pohjanmaa	Tulo - In	7 815	4 348	291	967	614	33	1 562	
Norra Östergötten	Lähtö - Ut - Out	8 309	4 455	272	1 059	903	52	1 568	
North Ostrobothnia	Netto - Net	-494	-107	19	-92	-289	-19	-6	
Kainuu	Tulo - In	1 764	935	73	244	135	6	371	
Kajanaland	Lähtö - Ut - Out	2 351	1 262	87	312	181	2	507	
Kainuu	Netto - Net	-587	-327	-14	-68	-46	4	-136	
Lappi	Tulo - In	4 199	2 320	181	518	330	20	830	
Lappland	Lähtö - Ut - Out	5 097	2 758	204	618	368	20	1 129	
Lappland	Netto - Net	-898	-438	-23	-100	-38	-	-299	
Ahvenanmaa	Tulo - In	255	118	10	40	30	2	55	
Åland	Lähtö - Ut - Out	218	105	17	27	22	2	45	
Åland	Netto - Net	37	13	-7	13	8	-	10	

4 MAASSAMUUTTO - INRIKES OMFLYTTNING - INTERNAL MIGRATION

4.13 Maakuntien välinen muutto 15-vuotiaiden ja sitä vanhempien muuttaneiden koulutustason, sukupuolen ja maakunnan mukaan 2010

Omflyttning mellan landskap efter flyttarnas (15-åriga eller äldre) utbildningsnivå, kön och landskap 2010

Migration between regions according to educational level, sex and region of migrants (aged 15 or over) 2010

(jatk.)

(forts.)

(cont.)

Maakunta Landskap Region	Muuton suunta Flyttningens riktning Direction of migration	Yhteensä Totalt Total		Perusasteen jälkeinen koulutustaso Utbildningsnivå efter grundnivå Level of education beyond basic education										Perusaste tai tuntematon Grundnivå eller okänd Basic education or unknown	
				Keskiaaste Mellannivå Upper secondary level education		Alin korkea-aste Lägsta högre nivå Lowest level tertiary education		Alempi korkeakouluaste Lägre högskole- nivå Lower-degree level tertiary education		Ylempi korkea- kouluaste Högre högskole- nivå Higher-degree level tertiary education		Tutkija- koulutustaso Forskarutbild- ningsnivå Doctorate level tertiary education			
		M	N/K/F	M	N/K/F	M	N/K/F	M	N/K/F	M	N/K/F	M	N/K/F	M	N/K/F
				M	N/K/F	M	N/K/F	M	N/K/F	M	N/K/F	M	N/K/F	M	N/K/F
Koko maa		50 858	57 257	27 091	29 824	1 835	2 616	5 837	8 742	4 372	5 600	330	275	11 393	10 300
Hela landet - Whole country															
Uusimaa	Tulo - In	11 988	13 746	6 013	6 929	351	480	1 632	2 310	1 302	1 639	103	92	2 587	2 296
Nyland	Lähtö - Ut - Out	10 814	12 336	5 389	5 978	507	768	1 115	1 891	952	1 226	76	72	2 775	2 401
Uusimaa	Netto - Net	1 174	1 410	624	951	-156	-288	517	419	350	413	27	20	-188	-105
Varsinais-Suomi	Tulo - In	3 871	4 420	2 059	2 366	162	224	369	628	345	405	24	22	912	775
Egentliga Finland	Lähtö - Ut - Out	3 527	4 163	1 786	2 049	116	153	426	700	371	560	35	25	793	676
Varsinais-Suomi	Netto - Net	344	257	273	317	46	71	-57	-72	-26	-155	-11	-3	119	99
Satakunta	Tulo - In	1 983	2 013	998	1 007	62	94	221	279	153	219	7	9	542	405
Satakunta	Lähtö - Ut - Out	2 105	2 217	1 188	1 212	67	96	213	285	161	175	14	6	462	443
Satakunta	Netto - Net	-122	-204	-190	-205	-5	-2	8	-6	-8	44	-7	3	80	-38
Kanta-Häme	Tulo - In	2 516	2 721	1 259	1 298	127	217	242	370	184	220	13	12	691	604
Egentliga Tavastland	Lähtö - Ut - Out	2 313	2 582	1 213	1 391	108	137	248	334	129	187	8	8	607	525
Kanta-Häme	Netto - Net	203	139	46	-93	19	80	-6	36	55	33	5	4	84	79
Pirkanmaa	Tulo - In	5 341	6 211	2 973	3 296	175	285	617	963	447	549	33	24	1 096	1 094
Birkaland	Lähtö - Ut - Out	4 807	5 463	2 536	2 876	143	206	583	839	520	581	34	26	991	935
Pirkanmaa	Netto - Net	534	748	437	420	32	79	34	124	-73	-32	-1	-2	105	159
Päijät-Häme	Tulo - In	2 390	2 753	1 172	1 353	117	155	253	366	187	247	12	15	649	617
Päijänne-Tavastland	Lähtö - Ut - Out	2 284	2 614	1 257	1 455	88	126	260	375	121	154	9	9	549	495
Päijät-Häme	Netto - Net	106	139	-85	-102	29	29	-7	-9	66	93	3	6	100	122
Kymenlaakso	Tulo - In	1 624	1 711	811	824	81	99	186	270	113	141	1	3	432	374
Kymmenedalen	Lähtö - Ut - Out	1 829	1 931	1 003	1 038	72	95	209	291	131	139	1	6	413	362
Kymenlaakso	Netto - Net	-205	-220	-192	-214	9	4	-23	-21	-18	2	0	-3	19	12
Etelä-Karjala	Tulo - In	1 434	1 449	842	749	48	70	148	227	132	157	8	7	256	239
Södra Karelen	Lähtö - Ut - Out	1 630	1 671	856	881	48	60	242	284	192	169	11	1	281	276
South Karelia	Netto - Net	-196	-222	-14	-132	0	10	-94	-57	-60	-12	-3	6	-25	-37
Etelä-Savo	Tulo - In	1 928	2 085	1 015	1 116	81	115	197	260	140	151	9	8	486	435
Södra Savolax	Lähtö - Ut - Out	2 070	2 332	1 163	1 256	89	109	228	364	116	172	6	6	468	425
Etelä-Savo	Netto - Net	-142	-247	-148	-140	-8	6	-31	-104	24	-21	3	2	18	10
Pohjois-Savo	Tulo - In	2 520	3 024	1 369	1 662	106	146	281	441	219	263	27	14	518	498
Norra Savolax	Lähtö - Ut - Out	2 715	3 239	1 540	1 740	86	131	359	553	204	319	20	20	506	476
Pohjois-Savo	Netto - Net	-195	-215	-171	-78	20	15	-78	-112	15	-56	7	-6	12	22
Pohjois-Karjala	Tulo - In	1 660	1 858	957	1 007	54	80	179	281	115	183	16	10	339	297
Norra Karelen	Lähtö - Ut - Out	1 777	1 882	960	962	45	85	215	284	182	219	19	19	356	313
North Karelia	Netto - Net	-117	-24	-3	45	9	-5	-36	-3	-67	-36	-3	-9	-17	-16
Keski-Suomi	Tulo - In	3 218	3 720	1 863	2 095	102	152	410	585	247	322	24	17	572	549
Mellersta Finland	Lähtö - Ut - Out	3 072	3 785	1 688	1 955	105	146	406	636	318	439	32	35	523	574
Central Finland	Netto - Net	146	-65	175	140	-3	6	4	-51	-71	-117	-8	-18	49	-25
Etelä-Pohjanmaa	Tulo - In	1 564	1 826	799	898	68	96	194	298	121	166	9	2	373	366
Södra Östergötten	Lähtö - Ut - Out	1 848	2 075	1 118	1 157	60	73	186	320	119	146	11	6	354	373
South Ostrobothnia	Netto - Net	-284	-249	-319	-259	8	23	8	-22	2	20	-2	-4	19	-7
Pohjanmaa	Tulo - In	1 457	1 504	827	835	39	56	185	218	121	139	6	10	279	246
Östergötten	Lähtö - Ut - Out	1 644	1 677	816	860	41	70	205	275	144	142	8	1	430	329
Ostrobothnia	Netto - Net	-187	-173	11	-25	-2	-14	-20	-57	-23	-3	-2	9	-151	-83
Keski-Pohjanmaa	Tulo - In	707	840	381	421	21	33	74	126	61	75	5	2	165	183
Mellersta Östergötten	Lähtö - Ut - Out	808	930	494	518	12	29	103	134	39	71	4	1	156	177
Central Ostrobothnia	Netto - Net	-101	-90	-113	-97	9	4	-29	-8	22	4	1	1	9	6
Pohjois-Pohjanmaa	Tulo - In	3 632	4 183	2 087	2 261	116	175	352	615	268	346	21	12	788	774
Norra Östergötten	Lähtö - Ut - Out	3 901	4 408	2 078	2 377	109	163	451	608	432	471	31	21	800	768
North Ostrobothnia	Netto - Net	-269	-225	9	-116	7	12	-99	7	-164	-125	-10	-9	-12	6
Kainuu	Tulo - In	886	878	474	461	46	27	83	161	64	71	4	2	215	156
Kajanaland	Lähtö - Ut - Out	1 158	1 193	638	624	44	43	123	189	80	101	2	0	271	236
Kainuu	Netto - Net	-272	-315	-164	-163	2	-16	-40	-28	-16	-30	2	2	-56	-80
Lappi	Tulo - In	2 014	2 185	1 128	1 192	73	108	202	316	141	189	6	14	464	366
Lappland	Lähtö - Ut - Out	2 441	2 656	1 309	1 449	87	117	254	364	148	220	8	12	635	494
Lappland	Netto - Net	-427	-471	-181	-257	-14	-9	-52	-48	-7	-31	-2	2	-171	-128
Ahvenanmaa	Tulo - In	125	130	64	54	6	4	12	28	12	18	2	0	29	26
Åland	Lähtö - Ut - Out	115	103	59	46	8	9	11	16	13	9	1	1	23	22
Åland	Netto - Net	10	27	5	8	-2	-5	1	12	-1	9	1	-1	6	4

4 MAASSAMUUTTO - INRIKES OMFLYTTNING - INTERNAL MIGRATION

4.14 Kunnassamuuttoalttius 1) iän, sukupuolen ja siviilisäädyn mukaan 2010
Benägenhet till omflyttning i kommunen 1) efter ålder, kön och civilstånd 2010
Propensity for intra-municipal migration 1) by age, sex and marital status 2010

Ikä Ålder Age	Molemmat sukupuolet Båda könen Both sexes	Sukupuoli - Kön - Sex		Siviilisääty - Civilstånd - Marital status							
		Miehet Män Men	Naiset Kvinnor Women	Naimaton - Ogift - Single		Naimisissa - Gift - Married 2)		Eronnut - Frånskild Divorced 2)		Leski - Änking/Änka Widowed 2)	
				Män Men	Kvinnor Women	Män Men	Kvinnor Women	Män Men	Kvinnor Women	Män Men	Kvinnor Women
Yhteensä Totalt - Total	106,1	106,2	106,0	143,1	154,6	58,2	58,7	109,5	106,5	62,6	63,5
0-4	151,4	150,7	152,2	150,7	152,2	-	-	-	-	-	-
5-9	99,5	98,8	100,3	98,8	100,3	-	-	-	-	-	-
10-14	74,2	73,7	74,8	73,7	74,8	-	-	-	-	-	-
15-19	152,3	125,1	180,6	124,6	178,9	526,6	546,6	666,7	148,1	-	2000,0
20-24	312,0	295,4	329,5	292,5	331,2	357,1	302,9	410,1	423,9	-	655,2
25-29	233,1	236,8	229,3	238,8	243,7	220,5	188,4	327,7	310,1	359,0	300,5
30-34	161,0	168,4	153,2	176,1	167,4	149,0	129,6	247,7	242,1	288,3	214,5
35-39	114,7	120,7	108,4	127,1	123,0	102,2	83,9	206,0	194,8	173,0	183,0
40-44	84,5	86,5	82,5	89,8	90,9	67,7	58,7	162,5	156,2	101,4	99,6
45-49	69,5	69,5	69,6	71,5	75,2	50,2	45,5	133,4	132,6	92,8	90,1
50-54	56,9	55,1	58,7	58,4	61,5	38,7	38,1	101,6	110,2	76,7	80,7
55-59	45,2	45,2	45,2	51,4	49,9	31,2	29,0	82,0	82,6	60,3	63,2
60-64	36,3	36,5	36,2	43,2	41,7	26,2	24,7	67,5	60,6	48,7	50,4
65-69	29,9	29,8	30,0	37,6	33,7	21,6	20,5	58,6	49,1	41,1	41,1
70-74	32,8	31,3	34,0	47,7	36,1	23,4	23,5	57,1	52,5	43,4	43,1
75-	56,1	47,7	60,7	72,6	62,6	34,6	37,4	75,5	68,6	70,1	70,0

1) Promillea vastaavasta keskväkiluvusta - I promille av motsvarande medelfolkmängd - Per 1,000 of respective mean population

2) Ml. rekisteröidyt parisuhteet - Inkl. registrerat partnerskap - Incl. registered partnership

5 MAAHAN- JA MAASTAMUUTTO - IN- OCH UTVANDRING - IMMIGRATION AND EMIGRATION

5.01 Maahan- ja maastamuutto sekä nettomaahanmuutto kaupunkimaisuuden 1) ja maakunnan mukaan 1999 - 2010

In- och utvandring samt nettoinvandring efter urbaniseringsgrad 1) och landskap 1999 - 2010
Immigration, emigration and net immigration by degree of urbanisation 1) and region 1999 - 2010

Maakunta Landskapet Region	Vuosi - År - Year											
	1999	2000	2001	2002	2003	2004	2005	2006	2007	2008	2009	2010
Maahanmuutto - Invandring - Immigration												
Koko maa - Hela landet - Whole country	14744	16895	18955	18113	17838	20333	21355	22451	26029	29114	26699	25636
Kaupunkimaiset kunnat 2)	11925	13776	15200	14771	14563	16456	17268	18190	21315	23973	21901	20831
Taajaan asutut kunnat 2)	1221	1389	1735	1546	1518	1724	1862	1955	2088	2511	2213	2080
Maaseutumaiset kunnat 2)	1598	1730	2020	1796	1757	2153	2225	2306	2626	2630	2585	2725
Uusimaa - Nyland	5852	7104	8011	7903	7810	8166	9389	10287	12073	13672	12262	11435
Varsinais-Suomi - Egentliga Finland	1363	1529	1739	1549	1476	1701	1698	1896	1918	1965	1752	1980
Satakunta - Satakunta	356	382	384	356	380	376	458	444	471	581	717	593
Kanta-Häme - Egentliga Tavastland	291	243	342	316	272	396	375	426	506	471	432	463
Pirkanmaa - Birkaland	1160	1297	1507	1356	1303	1650	1593	1715	2000	2259	1851	1895
Päijät-Häme - Päijänne-Tavastland	483	569	554	548	501	681	615	603	639	716	694	613
Kymenlaakso - Kymmenedalen	367	478	561	449	480	640	641	650	762	933	936	843
Etelä-Karjala - Södra Karelen	356	442	487	323	342	357	379	350	569	682	588	582
Etelä-Savo - Södra Savolax	264	331	274	264	328	394	389	387	397	376	344	360
Pohjois-Savo - Norra Savolax	362	444	437	420	419	499	428	493	554	622	563	578
Pohjois-Karjala - Norra Karelen	339	349	457	396	320	435	464	436	445	565	538	559
Keski-Suomi - Mellersta Finland	545	569	637	653	609	712	706	703	868	925	804	725
Etelä-Pohjanmaa - Södra Österbotten	179	182	232	305	240	302	285	330	426	460	492	491
Pohjanmaa - Österbotten	795	747	965	838	823	1045	1080	1094	1290	1566	1344	1338
Keski-Pohjanmaa - Mellersta Österbotten	132	154	154	107	166	190	163	124	209	277	165	188
Pohjois-Pohjanmaa - Norra Österbotten	830	908	995	1010	1055	1106	1100	1063	1196	1198	1344	1159
Kainuu - Kajanaland	184	197	177	245	223	346	254	199	324	267	264	276
Lappi - Lappland	580	617	710	647	640	828	789	756	810	975	974	977
Ahvenanmaa - Åland	306	353	332	428	451	509	549	495	572	604	635	581
Maastamuutto - Utvandring - Emigration												
Koko maa - Hela landet - Whole country	11966	14311	13153	12891	12083	13656	12369	12107	12443	13657	12151	11905
Kaupunkimaiset kunnat 2)	9480	11701	10635	10455	9856	11350	10111	9986	10322	11506	10099	9815
Taajaan asutut kunnat 2)	1175	1237	1238	1057	959	1063	1076	1010	1039	1033	1010	1019
Maaseutumaiset kunnat 2)	1311	1373	1280	1379	1268	1243	1182	1111	1082	1118	1042	1071
Uusimaa - Nyland	5164	6632	5853	5609	5273	6663	5579	5690	6011	6936	6109	5938
Varsinais-Suomi - Egentliga Finland	913	1232	1025	997	996	1136	1055	993	980	917	857	912
Satakunta - Satakunta	321	282	264	223	213	244	265	247	241	275	220	256
Kanta-Häme - Egentliga Tavastland	188	222	225	173	202	182	215	163	208	198	223	180
Pirkanmaa - Birkaland	753	856	886	858	782	910	993	984	978	1145	1040	884
Päijät-Häme - Päijänne-Tavastland	311	368	354	383	359	354	340	288	283	285	269	277
Kymenlaakso - Kymmenedalen	284	319	236	196	230	262	226	201	205	210	169	207
Etelä-Karjala - Södra Karelen	163	198	199	222	184	154	186	152	169	206	164	174
Etelä-Savo - Södra Savolax	189	217	195	156	165	164	170	121	135	128	118	135
Pohjois-Savo - Norra Savolax	337	413	313	382	267	313	302	237	262	282	252	210
Pohjois-Karjala - Norra Karelen	164	208	215	152	175	222	166	157	177	157	127	153
Keski-Suomi - Mellersta Finland	356	425	459	522	472	341	391	423	430	407	380	404
Etelä-Pohjanmaa - Södra Österbotten	158	190	184	154	152	186	169	201	128	174	130	153
Pohjanmaa - Österbotten	719	683	699	644	553	574	549	529	574	554	533	584
Keski-Pohjanmaa - Mellersta Österbotten	124	111	106	125	127	100	91	75	86	67	50	66
Pohjois-Pohjanmaa - Norra Österbotten	774	804	859	901	823	774	701	698	701	729	573	561
Kainuu - Kajanaland	141	112	100	92	88	75	76	50	49	74	66	64
Lappi - Lappland	574	656	624	716	623	581	494	447	429	463	428	349
Ahvenanmaa - Åland	333	383	357	386	399	421	401	451	397	450	453	398
Nettomaahanmuutto - Nettoinvandring - Net immigration												
Koko maa - Hela landet - Whole country	2778	2584	5802	5222	5755	6677	8986	10344	13586	15457	14548	13731
Kaupunkimaiset kunnat 2)	2445	2075	4565	4316	4707	5106	7157	8204	10993	12467	11802	11016
Taajaan asutut kunnat 2)	46	152	497	489	559	661	786	945	1049	1478	1203	1061
Maaseutumaiset kunnat 2)	287	357	740	417	489	910	1043	1195	1544	1512	1543	1654
Uusimaa - Nyland	688	472	2158	2294	2537	1503	3810	4597	6062	6736	6153	5497
Varsinais-Suomi - Egentliga Finland	450	297	714	552	480	565	643	903	938	1048	895	1068
Satakunta - Satakunta	35	100	120	133	167	132	193	197	230	306	497	337
Kanta-Häme - Egentliga Tavastland	103	21	117	143	70	214	160	263	298	273	209	283
Pirkanmaa - Birkaland	407	441	621	498	521	740	600	731	1022	1114	811	1011
Päijät-Häme - Päijänne-Tavastland	172	201	200	165	142	327	275	315	356	431	425	336
Kymenlaakso - Kymmenedalen	83	159	325	253	250	378	415	449	557	723	667	636
Etelä-Karjala - Södra Karelen	193	244	288	101	158	203	193	198	400	476	424	408
Etelä-Savo - Södra Savolax	75	114	79	108	163	230	219	266	262	248	226	225
Pohjois-Savo - Norra Savolax	25	31	124	38	152	186	126	256	292	340	311	368
Pohjois-Karjala - Norra Karelen	175	141	242	244	145	213	298	279	268	408	411	406
Keski-Suomi - Mellersta Finland	189	144	178	131	137	371	315	280	438	518	424	321
Etelä-Pohjanmaa - Södra Österbotten	21	-8	48	151	88	116	116	129	298	286	362	338
Pohjanmaa - Österbotten	76	64	266	194	270	471	531	565	716	1012	821	754
Keski-Pohjanmaa - Mellersta Österbotten	8	43	48	-18	39	90	72	49	123	210	115	122
Pohjois-Pohjanmaa - Norra Österbotten	56	104	136	109	232	332	399	365	495	469	771	598
Kainuu - Kajanaland	43	85	77	153	135	271	178	149	275	193	198	212
Lappi - Lappland	6	-39	86	-69	17	247	295	309	381	512	546	628
Ahvenanmaa - Åland	-27	-30	-25	42	52	88	148	44	175	154	182	183

1) Tilastollinen kuntaryhmitys 2011 - Statistisk kommungruppering 2011 - Statistical grouping of municipalities 2011

2) Urbana kommuner, Tätortskommuner, Landsbygdskommuner - Urban municipalities, Semi-urban municipalities, Rural municipalities

Aluejako 1.1.2011 - Områdesindelning 1.1.2011 - Regional division 1.1.2011

5 MAAHAN- JA MAASTAMUUTTO - IN- OCH UTVÄNDRING - IMMIGRATION AND EMIGRATION

5.02 Maahan- ja maastamuutto sekä nettomaahanmuutto lähtö/tulomaan mukaan 1999 - 2010

In- och utvandring samt nettoinvandring efter utvandrings- och invandringsland 1999 - 2010

Immigration, emigration and net immigration by country of exit and entry 1999 - 2010

Lähtö-/tulomaa Ut-/invandringsland From/to country	Vuosi - År - Year											
	1999	2000	2001	2002	2003	2004	2005	2006	2007	2008	2009	2010
Maahanmuutto - Invandring - Immigration												
Yhteensä - Totalt - Total	14744	16895	18955	18113	17838	20333	21355	22451	26029	29114	26699	25636
EU-maat yhteensä - EU-countries total	7192	7733	8877	9037	9198	10163	10990	11580	12895	13890	12635	12191
Alankomaat - Netherlands	132	201	238	228	239	256	294	272	278	240	196	218
Belgia - Belgium	143	161	170	151	184	186	189	204	235	184	212	171
Britannia - United Kingdom	586	638	829	870	914	890	934	1000	1067	1174	1011	923
Bulgaria	24	25	39	46	27	47	38	42	127	161	121	121
Espanja - Spain	290	340	438	525	608	616	631	702	782	760	673	604
Irlanti - Ireland	41	79	97	153	146	92	109	132	165	227	171	121
Italia - Italy	158	172	179	227	209	230	229	290	317	334	266	251
Itävalta - Austria	55	52	89	101	92	98	118	108	134	120	73	85
Kreikka - Greece	74	76	93	70	63	79	98	80	101	105	95	110
Kypros - Cyprus	23	20	14	26	22	24	16	20	32	31	22	31
Latvia	44	45	79	53	63	80	113	93	120	105	136	194
Liettua - Lithuania	21	24	40	66	44	89	73	90	73	98	72	134
Luxemburg - Luxembourg	25	35	29	49	34	58	34	53	71	54	50	47
Malta	3	7	2	2	1	4	3	4	7	15	6	14
Portugali - Portugal	20	31	39	52	56	53	43	67	62	90	70	54
Puola - Poland	58	50	84	95	89	134	139	222	442	575	357	276
Ranska - France	229	259	274	281	312	290	367	408	391	406	358	317
Romania	54	120	91	33	46	58	63	102	188	184	155	182
Ruotsi - Sweden	3229	3232	3467	3255	3438	3570	3950	3448	3353	3715	3456	2875
Saksa - Germany	661	685	734	854	807	903	938	980	1045	1064	871	755
Slovakia	14	15	20	13	12	14	37	15	42	70	43	23
Slovenia	-	4	-	2	6	1	7	7	14	24	16	10
Tanska - Denmark	355	407	371	360	371	379	348	350	377	426	408	383
Tšekki - Czech Republic	24	50	42	47	47	47	45	71	76	58	58	67
Unkari - Hungary	145	159	136	100	76	111	111	86	251	355	214	182
Viro - Estonia	784	846	1283	1378	1292	1854	2063	2734	3145	3315	3525	4043
Muu Eurooppa - Rest of Europe	4259	4757	5234	4380	3714	4143	4124	4229	4645	5456	4489	4033
Islanti - Iceland	54	59	61	45	52	43	37	69	53	50	60	50
Norja - Norway	955	1034	1107	1048	990	971	756	674	632	670	608	578
Muut maat - Other countries	3293	4405	4844	4696	4926	6027	6241	6642	8489	9768	9575	9412
Maastamuutto - Utvandring - Emigration												
Yhteensä - Totalt - Total	11966	14311	13153	12891	12083	13656	12369	12107	12443	13657	12151	11905
EU-maat yhteensä - EU-countries total	8 213	9 145	8 935	8 533	8 272	9 205	8 470	8 294	8510	8672	8360	7848
Alankomaat - Netherlands	223	272	245	270	217	234	201	218	260	245	205	254
Belgia - Belgium	233	234	255	222	245	256	206	187	164	206	188	175
Britannia - United Kingdom	941	971	1125	980	1 070	1267	1319	1190	1221	1109	1035	1086
Bulgaria	14	20	11	8	4	22	13	11	13	20	34	12
Espanja - Spain	641	800	803	724	792	738	643	528	600	591	576	563
Irlanti - Ireland	101	106	129	137	110	160	143	240	211	185	95	95
Italia - Italy	175	218	236	183	210	249	198	199	176	205	176	169
Itävalta - Austria	91	99	95	87	76	100	115	87	118	90	94	131
Kreikka - Greece	75	97	76	69	56	90	66	47	71	65	64	49
Kypros - Cyprus	21	27	25	22	19	21	18	24	31	28	26	17
Latvia	22	26	23	24	21	34	27	37	18	37	29	35
Liettua - Lithuania	10	29	16	28	20	20	16	22	20	25	31	19
Luxemburg - Luxembourg	50	66	77	76	57	63	63	90	78	53	52	56
Malta	1	3	-	1	2	3	1	13	12	11	13	25
Portugali - Portugal	27	41	28	28	26	46	31	24	27	42	39	38
Puola - Poland	44	71	47	37	23	92	62	53	108	164	184	122
Ranska - France	252	330	316	380	284	453	293	334	317	318	422	310
Romania	3	5	14	24	7	16	8	9	12	39	33	19
Ruotsi - Sweden	3695	3813	3656	3591	3428	3074	3301	3071	2833	2909	2899	2828
Saksa - Germany	839	870	972	730	761	816	717	711	812	797	752	676
Slovakia	1	3	11	3	4	16	5	9	23	33	23	18
Slovenia	-	3	-	2	2	6	4	4	7	6	3	10
Tanska - Denmark	415	383	391	384	397	384	363	428	441	534	406	416
Tšekki - Czech Republic	24	36	26	30	34	51	48	37	52	45	41	40
Unkari - Hungary	51	119	90	132	96	140	64	61	49	109	95	49
Viro - Estonia	264	503	268	361	311	854	545	660	836	806	845	636
Muu Eurooppa - Rest of Europe	1892	2255	1906	1857	1635	1425	1286	1187	1443	1474	1225	1348
Islanti - Iceland	43	42	77	37	44	61	65	60	51	48	48	44
Norja - Norway	1383	1289	1215	1186	931	645	576	561	761	684	490	522
Muut maat - Other countries	1861	2911	2312	2501	2176	3026	2613	2626	2490	3511	2566	2709

5 MAAHAN- JA MAASTAMUUTTO - IN- OCH UTVANDRING - IMMIGRATION AND EMIGRATION

5.02 Maahan- ja maastamuutto sekä nettomaahanmuutto lähtö/tulomaan mukaan 1999 - 2010
In- och utvandring samt nettoinvandring efter utvandrings- och invandringsland 1999 - 2010
Immigration, emigration and net immigration by country of exit and entry 1999 - 2010

(jatk.)
(forts.)
(cont.)

Lähtö-/tulomaa Ut-/invandringsland From/to country	Vuosi - År - Year											
	1999	2000	2001	2002	2003	2004	2005	2006	2007	2008	2009	2010
Nettomaahanmuutto - Nettoinvandring - Net immigration												
Yhteensä - Totalt - Total	2778	2584	5802	5222	5755	6677	8986	10344	13586	15457	14548	13731
EU-maat yhteensä - EU-countries total	-1021	-1412	-58	504	926	958	2520	3286	4385	5218	4275	4343
Alankomaat - Netherlands	-91	-71	-7	-42	22	22	93	54	18	-5	-9	-36
Belgia - Belgium	-90	-73	-85	-71	-61	-70	-17	17	71	-22	24	-4
Britannia - United Kingdom	-355	-333	-296	-110	-156	-377	-385	-190	-154	65	-24	-163
Bulgaria	10	5	28	38	23	25	25	31	114	141	87	109
Espanja - Spain	-351	-460	-365	-199	-184	-122	-12	174	182	169	97	41
Irlanti - Ireland	-60	-27	-32	16	36	-68	-34	-108	-46	42	76	26
Italia - Italy	-17	-46	-57	44	-1	-19	31	91	141	129	90	82
Itävalta - Austria	-36	-47	-6	14	16	-2	3	21	16	30	-21	-46
Kreikka - Greece	-1	-21	17	1	7	-11	32	33	30	40	31	61
Kypros - Cyprus	2	-7	-11	4	3	3	-2	-4	1	3	-4	14
Latvia	22	19	56	29	42	46	86	56	102	68	107	159
Liettua - Lithuania	11	-5	24	38	24	69	57	68	53	73	41	115
Luxemburg - Luxembourg	-25	-31	-48	-27	-23	-5	-29	-37	-7	1	-2	-9
Malta	2	4	2	1	-1	1	2	-9	-5	4	-7	-11
Portugali - Portugal	-7	-10	11	24	30	7	12	43	35	48	31	16
Puola - Poland	14	-21	37	58	66	42	77	169	334	411	173	154
Ranska - France	-23	-71	-42	-99	28	-163	74	74	74	88	-64	7
Romania	51	115	77	9	39	42	55	93	176	145	122	163
Ruotsi - Sweden	-466	-581	-189	-336	10	496	649	377	520	806	557	47
Saksa - Germany	-178	-185	-238	124	46	87	221	269	233	267	119	79
Slovakia	13	12	9	10	8	-2	32	6	19	37	20	5
Slovenia	-	1	-	-	4	-5	3	3	7	18	13	0
Tanska - Denmark	-60	24	-20	-24	-26	-5	-15	-78	-64	-108	2	-33
Tšekki - Czech Republic	-	14	16	17	13	-4	-3	34	24	13	17	27
Unkari - Hungary	94	40	46	-32	-20	-29	47	25	202	246	119	133
Viro - Estonia	520	343	1015	1017	981	1000	1518	2074	2309	2509	2680	3407
Muu Eurooppa - Rest of Europe	2367	2502	3328	2523	2079	2718	2838	3042	3202	3982	3264	2685
Islanti - Iceland	11	17	-16	8	8	-18	-28	9	2	2	12	6
Norja - Norway	-428	-255	-108	-138	59	326	180	113	-129	-14	118	56
Muut maat - Other countries	1432	1494	2532	2195	2750	3001	3628	4016	5999	6257	7009	6703

5 MAAHAN- JA MAASTAMUUTTO - IN- OCH UTVANDRING - IMMIGRATION AND EMIGRATION

5.03 Maahan- ja maastamuutto lähtö-/tulomaan ja sukupuolen mukaan 2010

In- och utvandring efter ut-/invandringsland och kön 2010
Immigration and emigration by country of exit/entry and sex 2010

Lähtö-/tulomaa Utvandrings-/invandringsland From/to country	Maahanmuutto - Invandring - Immigration						Maastamuutto - Utvandring - Emigration						Nettomaahanmuutto Nettoinvandring		
	Yhteensä Total	Sukupuoli Kön		Ulkomaan kansalaisia Utländska medborgare Foreign citizens			Yhteensä Total	Sukupuoli Kön		Suomen kansalaisia Finska medborgare Finnish citizens			Yhteensä Total	Sukupuoli Kön - Sex	
		Miehet Män	Naiset Kvinnor	Yhteensä Total	Sukupuoli Kön - Sex			Miehet Män	Naiset Kvinnor	Yhteensä Total	Sukupuoli Kön - Sex			Miehet Män	Naiset Kvinnor
					M	N/K/F					M	N/K/F			
Yhteensä - Total	25636	13459	12177	18212	9847	8365	11905	5853	6052	8782	4045	4737	13731	7606	6125
Eurooppa - Europe	16224	8304	7920	10395	5506	4889	9196	4443	4753	6983	3145	3838	7028	3861	3167
EU-maat - EU-countries	12191	6431	5760	7239	4076	3163	7848	3782	4066	6040	2712	3328	4343	2649	1694
Alankomaat - Netherlands	218	114	104	81	61	20	254	113	141	197	78	119	-36	1	-37
Belgia - Belgium	171	99	72	35	33	2	175	81	94	153	63	90	-4	18	-22
Britannia - United Kingdom	923	470	453	318	224	94	1086	413	673	933	325	608	-163	57	-220
Bulgaria	121	69	52	115	66	49	12	7	5	4	2	2	109	62	47
Espanja - Spain	604	336	268	199	129	70	563	294	269	507	266	241	41	42	-1
Irlanti - Ireland	121	66	55	36	33	3	95	49	46	85	39	46	26	17	9
Italia - Italy	251	157	94	162	121	41	169	68	101	131	38	93	82	89	-7
Itävalta - Austria	85	47	38	45	25	20	131	61	70	104	47	57	-46	-14	-32
Kreikka - Greece	110	54	56	53	36	17	49	21	28	41	15	26	61	33	28
Kypros - Cyprus	31	17	14	11	9	2	17	6	11	16	5	11	14	11	3
Latvia - Latvia	194	96	98	182	89	93	35	19	16	15	9	6	159	77	82
Liettua - Lithuania	134	70	64	126	65	61	19	11	8	6	4	2	115	59	56
Luxemburg - Luxembourg	47	22	25	4	2	2	56	25	31	52	23	29	-9	-3	-6
Malta	14	9	5	6	6	-	25	15	10	24	14	10	-11	-6	-5
Portugali - Portugal	54	30	24	32	18	14	38	24	14	27	18	9	16	6	10
Puola - Poland	276	161	115	243	143	100	122	81	41	48	31	17	154	80	74
Ranska - France	317	169	148	178	105	73	310	133	177	222	84	138	7	36	-29
Romania	182	108	74	182	108	74	19	10	9	1	1	-	163	98	65
Ruotsi - Sweden	2875	1516	1359	708	452	256	2828	1391	1437	2298	1073	1225	47	125	-78
Saksa - Germany	755	359	396	340	173	167	676	330	346	505	235	270	79	29	50
Slovakia	23	13	10	16	8	8	18	8	10	9	2	7	5	5	-
Slovenia	10	6	4	6	5	1	10	7	3	8	6	2	-	-1	1
Tanska - Denmark	383	166	217	86	48	38	416	161	255	349	126	223	-33	5	-38
Tšekki - Czech Republik	67	38	29	48	27	21	40	27	13	28	16	12	27	11	16
Unkari - Hungary	182	86	96	169	78	91	49	29	20	8	6	2	133	57	76
Viro - Estonia	4043	2153	1890	3858	2012	1846	636	398	238	269	186	83	3407	1755	1652
Albania	16	12	4	10	8	2	-	-	-	-	-	-	16	12	4
Andorra	10	8	2	9	7	2	-	-	-	-	-	-	10	8	2
Bosnia-Hertsegovina - Bosnia and Herzegovina	44	28	16	43	27	16	6	4	2	2	1	1	38	24	14
Ent. Serbia ja Montenegro Former Serbia and Montenegro	133	72	61	130	70	60	-	-	-	-	-	-	133	72	61
Islanti - Iceland	50	17	33	13	8	5	44	14	30	31	7	24	6	3	3
Kroatia - Croatia	11	6	5	11	6	5	2	1	1	-	-	-	9	5	4
Makedonia - Macedonia	13	8	5	13	8	5	4	1	3	4	1	3	9	7	2
Moldova - Moldavien	14	5	9	14	5	9	4	2	2	2	1	1	10	3	7
Norja - Norway	578	277	301	90	52	38	522	251	271	456	215	241	56	26	30
Serbia	45	29	16	42	28	14	7	4	3	1	1	-	38	25	13
Sveitsi - Switzerland	238	135	103	59	40	19	381	172	209	347	150	197	-143	-37	-106
Turkki - Turkey	306	197	109	289	185	104	70	37	33	40	14	26	236	160	76
Ukraina - Ukraine	192	102	90	189	100	89	11	8	3	2	2	-	181	94	87
Valko-Venäjä - Belarus	18	5	13	17	4	13	3	1	2	-	-	-	15	4	11
Venäjä - Russia	2353	964	1389	2225	880	1345	291	164	127	55	39	16	2062	800	1262
Muu Eurooppa - Rest of Europe	12	8	4	2	2	-	3	2	1	3	2	1	9	6	3
Afrikka - Africa	2235	1282	953	2052	1184	868	147	81	66	71	33	38	2088	1201	887
Algeria - Algeria	64	43	21	55	39	16	6	3	3	6	3	3	58	40	18
Angola	29	18	11	29	18	11	2	1	1	2	1	1	27	17	10
Botswana	15	9	6	5	3	2	3	2	1	3	2	1	12	7	5
Egypti - Egypt	73	53	20	58	47	11	30	10	20	15	2	13	43	43	-
Etelä-Afrikka - South Africa	80	44	36	34	19	15	15	6	9	6	3	3	65	38	27
Etiopia - Ethiopia	185	88	97	176	84	92	8	4	4	1	-	1	177	84	93
Gambia	46	41	5	45	40	5	3	3	-	-	-	-	43	38	5
Ghana	60	34	26	58	34	24	10	8	2	-	-	-	50	26	24
Kamerun - Cameroon	56	22	34	56	22	34	4	2	2	-	-	-	52	20	32
Kenia - Kenya	105	56	49	83	42	41	14	9	5	12	7	5	91	47	44
Kongon demokr. tasavalta - The Dem. Rep. of the Congo	72	31	41	72	31	41	3	1	2	2	-	2	69	30	39
Marokko - Morocco	66	40	26	51	30	21	9	9	-	7	7	-	57	31	26
Nigeria	161	121	40	156	118	38	7	6	1	1	1	-	154	115	39
Ruanda - Rwanda	112	62	50	112	62	50	-	-	-	-	-	-	112	62	50
Sambia - Zambia	12	4	8	10	4	6	-	-	-	-	-	-	12	4	8
Somalia	899	505	394	888	495	393	5	4	1	1	1	-	894	501	393
Sudan	14	7	7	14	7	7	3	2	1	2	1	1	11	5	6
Tansania - Tanzania	52	29	23	42	24	18	3	1	2	1	-	1	49	28	21
Tunisia	34	24	10	30	22	8	8	4	4	7	4	3	26	20	6
Uganda	15	9	6	12	7	5	3	1	2	2	1	1	12	8	4
Muu Afrikka - Rest of Africa	85	42	43	66	36	30	11	5	6	3	-	3	74	37	37

5 MAAHAN- JA MAASTAMUUTTO - IN- OCH UTVANDRING - IMMIGRATION AND EMIGRATION

5.03 Maahan- ja maastamuutto lähtö-/tulomaan ja sukupuolen mukaan 2010
In- och utvandring efter ut-/invandningsland och kön 2010
Immigration and emigration by country of exit/entry and sex 2010

(jatk.)
(forts.)
(cont.)

Lähtö-/tulomaa Utvandrings-/invandningsland From/to country	Maahanmuutto - Invandring - Immigration						Maastamuutto - Utvandring - Emigration						Nettomaahanmuutto Nettoinvandring Net immigration		
	Yhteensä Totalt Total	Sukupuoli Kön Sex		Ulkomaan kansalaisia Utländska medborgare Foreign citizens			Yhteensä Totalt Total	Sukupuoli Kön Sex		Suomen kansalaisia Finska medborgare Finnish citizens			Yhteensä Totalt Total	Kön - Sex	
		Miehet Män Men	Naiset Kvinnor Women	Yhteensä Totalt Total	Kön - Sex			Miehet Män Men	Naiset Kvinnor Women	Yhteensä Totalt Total	Kön - Sex			Miehet Män Men	Naiset Kvinnor Women
					M	N/K/F					M	N/K/F			
Amerikka - America	1395	745	650	706	420	286	1129	549	580	856	388	468	266	196	70
Kanada - Canada	152	75	77	65	38	27	196	93	103	147	66	81	-44	-18	-26
USA - United States	818	427	391	315	197	118	786	375	411	617	271	346	32	52	-20
Argentiina - Argentina	37	20	17	21	10	11	5	2	3	2	-	2	32	18	14
Bolivia	10	3	7	9	3	6	4	2	2	4	2	2	6	1	5
Brasilia - Brazil	123	61	62	100	47	53	65	36	29	30	16	14	58	25	33
Chile	27	13	14	14	7	7	9	7	2	7	6	1	18	6	12
Ecuador	15	12	3	11	8	3	7	4	3	6	4	2	8	8	-
Kolumbia - Colombia	33	20	13	18	11	7	3	1	2	2	1	1	30	19	11
Kuuba - Cuba	26	19	7	25	19	6	1	1	-	-	-	-	25	18	7
Meksiko - Mexico	52	30	22	44	26	18	30	14	16	23	11	12	22	16	6
Peru	24	14	10	23	14	9	4	1	3	1	-	1	20	13	7
Venezuela	17	10	7	17	10	7	3	2	1	2	1	1	14	8	6
Muu Amerikka - Rest of America	61	41	20	44	30	14	16	11	5	15	10	5	45	30	15
Asia - Asia	5228	2832	2396	4757	2571	2186	1059	598	461	569	344	225	4169	2234	1935
Afganistan	251	158	93	250	157	93	7	5	2	3	2	1	244	153	91
Arabiemiirikunnat - United Arab Emirates	69	41	28	17	12	5	110	61	49	99	54	45	-41	-20	-21
Armenia	14	5	9	14	5	9	2	1	1	-	-	-	12	4	8
Azerbaidžan - Azerbaijan	14	4	10	14	4	10	3	2	1	2	1	1	11	2	9
Bangladesh	148	108	40	148	108	40	5	3	2	-	-	-	143	105	38
Filippiinit - Philippines	175	71	104	157	60	97	24	17	7	20	14	6	151	54	97
Indonesia	26	6	20	22	5	17	14	8	6	11	7	4	12	-2	14
Intia - India	473	279	194	452	267	185	159	93	66	12	7	5	314	186	128
Irak - Iraq	824	658	166	821	657	164	30	17	13	13	7	6	794	641	153
Iran - Islamic Republic of Iran	240	149	91	234	146	88	6	4	2	1	1	-	234	145	89
Israel	65	35	30	36	24	12	52	23	29	42	19	23	13	12	1
Japani - Japan	126	59	67	81	32	49	78	45	33	29	19	10	48	14	34
Jordania - Jordan	116	52	64	109	49	60	5	3	2	4	3	1	111	49	62
Kambodža - Cambodia	14	6	8	11	4	7	5	3	2	5	3	2	9	3	6
Kazakstan - Kazakhstan	16	6	10	13	5	8	3	2	1	1	1	-	13	4	9
Kiina - China	680	290	370	537	225	312	237	137	100	122	81	41	423	153	270
Kirgisia - Kyrgystan	21	16	5	20	15	5	1	1	-	-	-	-	20	15	5
Korean tasavalta - Rep. of Korea	60	24	36	52	19	33	15	9	6	4	3	1	45	15	30
Kuwait	14	11	3	14	11	3	5	3	2	5	3	2	9	8	1
Laos - Lao People's Democr. Rep.	14	7	7	12	6	6	-	-	-	-	-	-	14	7	7
Libanon - Lebanon	18	10	8	17	9	8	7	4	3	6	4	2	11	6	5
Malesia - Malaysia	31	18	13	23	12	11	25	15	10	11	7	4	6	3	3
Myanmar	10	5	5	9	4	5	-	-	-	-	-	-	10	5	5
Nepal	249	199	50	249	199	50	3	2	1	2	1	1	246	197	49
Pakistan	175	122	53	174	121	53	4	2	2	-	-	-	171	120	51
Saudi-Arabia	11	4	7	5	2	3	16	7	9	15	7	8	-5	-3	-2
Singapore	45	19	26	17	5	12	63	32	31	50	26	24	-18	-13	-5
Sri Lanka	35	27	8	35	27	8	2	1	1	1	-	1	33	26	7
Syyria - Syrian Arab Republic	169	86	83	161	80	81	10	6	4	5	3	2	159	80	79
Tadžikistan - Tajikistan	12	8	4	5	3	2	1	-	1	1	-	1	11	8	3
Taiwan - Taiwan, Province of China	15	4	11	15	4	11	4	2	2	-	-	-	11	2	9
Thaimaa - Thailand	786	200	586	712	156	556	101	58	43	68	51	17	685	142	543
Uzbekistan	12	8	4	12	8	4	10	5	5	5	1	4	2	3	-1
Vietnam - Viet Nam	270	106	164	267	104	163	27	12	15	8	5	3	243	94	149
Muu Aasia - Rest of Asia	50	31	19	42	26	16	25	15	10	24	14	10	25	16	9
Oseania - Oceania	262	136	126	112	58	54	267	120	147	231	96	135	-5	16	-21
Australia	204	109	95	83	44	39	220	97	123	195	80	115	-16	12	-28
Amerikan Samoa - American Samoa	18	7	11	16	6	10	-	-	-	-	-	-	18	7	11
Uusi-Seelanti - New Zealand	39	19	20	13	8	5	47	23	24	36	16	20	-8	-4	-4
Muu Oseania - Rest of Oceania	1	1	-	-	-	-	-	-	-	-	-	-	1	1	-
Tuntematon - Unknown	292	160	132	190	108	82	107	62	45	72	39	33	185	98	87

5 MAAHAN- JA MAASTAMUUTTO - IN- OCH UTVANDRING - IMMIGRATION AND EMIGRATION

5.04 Maahanmuutto kansalaisuuden, syntymämaan ja kielen mukaan 2010

Invandring efter medborgarskap, födelse-land och språk 2010

Immigration by citizenship, country of birth and language 2010

Kansalaisuus Medborgarskap Citizenship	Kaikki muuttaneet - Alla invandrare - All immigrants				Suomessa syntyneet - Födda i Finland - Born in Finland				Ulkomailla syntyneet - Födda i utlandet - Born in foreign country			
	Yhteensä Totalt Total	Kieli - Språk - Language			Yhteensä Totalt Total	Kieli - Språk - Language			Yhteensä Totalt Total	Kieli - Språk - Language		
		Suomi Finska Finnish	Ruotsi Svenska Swedish	Muu Annat Other		Suomi Finska Finnish	Ruotsi Svenska Swedish	Muu Annat Other		Suomi Finska Finnish	Ruotsi Svenska Swedish	Muu Annat Other
Yhteensä - Totalt - Total	25 636	6 226	1 416	17 994	5 998	5 072	803	123	19 638	1 154	613	17 871
Eurooppa - Europe	17 581	6 162	1 404	10 015	5 970	5 066	803	101	11 611	1 096	601	9 914
EU-maat - EU-countries	14 524	6 122	1 404	6 998	5 968	5 065	803	100	8 556	1 057	601	6 898
Suomi - Finland	7 424	5 935	950	539	5 809	4 945	773	91	1 615	990	177	448
Alankomaat - Netherlands	83	1	-	82	1	1	-	-	82	-	-	82
Belgia - Belgium	24	-	-	24	-	-	-	-	24	-	-	24
Britannia - United Kingdom	260	4	1	255	3	1	-	2	257	3	1	253
Bulgaria	129	-	-	129	-	-	-	-	129	-	-	129
Espanja - Spain	143	-	-	143	-	-	-	-	143	-	-	143
Irlanti - Ireland	31	-	-	31	-	-	-	-	31	-	-	31
Italia - Italy	157	-	-	157	1	-	-	1	156	-	-	156
Itävalta - Austria	33	-	-	33	-	-	-	-	33	-	-	33
Kreikka - Greece	51	-	-	51	-	-	-	-	51	-	-	51
Kypros - Cyprus	7	-	-	7	-	-	-	-	7	-	-	7
Latvia - Latvia	186	-	-	186	-	-	-	-	186	-	-	186
Liettua - Lithuania	143	-	-	143	-	-	-	-	143	-	-	143
Luxemburg - Luxembourg	1	-	-	1	-	-	-	-	1	-	-	1
Malta	-	-	-	-	-	-	-	-	-	-	-	-
Portugali - Portugal	41	-	-	41	-	-	-	-	41	-	-	41
Puola - Poland	250	-	-	250	1	-	-	1	249	-	-	249
Ranska - France	175	-	-	175	1	-	-	1	174	-	-	174
Romania - Romania	206	-	-	206	-	-	-	-	206	-	-	206
Ruotsi - Sweden	671	172	453	46	144	114	30	-	527	58	423	46
Saksa - Germany	296	2	-	294	2	2	-	-	294	-	-	294
Slovakia	19	-	-	19	-	-	-	-	19	-	-	19
Slovenia	7	-	-	7	-	-	-	-	7	-	-	7
Tanska - Denmark	62	2	-	60	2	2	-	-	60	-	-	60
Tšekki - Czech Republic	45	-	-	45	-	-	-	-	45	-	-	45
Unkari - Hungary	171	-	-	171	-	-	-	-	171	-	-	171
Viro - Estonia	3 909	6	-	3 903	4	-	-	4	3 905	6	-	3 899
Bosnia ja Hertsegovina - Bosnia and Herzegovina	42	-	-	42	-	-	-	-	42	-	-	42
Islanti - Iceland	15	-	-	15	-	-	-	-	15	-	-	15
Kroatia - Croatia	15	-	-	15	-	-	-	-	15	-	-	15
Makedonia	14	-	-	14	-	-	-	-	14	-	-	14
Moldova	12	-	-	12	-	-	-	-	12	-	-	12
Norja - Norway	65	1	-	64	1	1	-	-	64	-	-	64
Serbia	41	-	-	41	-	-	-	-	41	-	-	41
Sveitsi - Switzerland	38	-	-	38	-	-	-	-	38	-	-	38
Turkki - Turkey	277	1	-	276	-	-	-	-	277	1	-	276
Ukraina - Ukraine	203	-	-	203	-	-	-	-	203	-	-	203
Valko-Venäjä - Belarus	22	-	-	22	-	-	-	-	22	-	-	22
Venäjä - Russia	2 297	38	-	2 259	-	-	-	-	2 297	38	-	2 259
Muu Eurooppa - Rest of Europe	16	-	-	16	1	-	-	1	15	-	-	15
Afriikka - Africa	2 131	14	-	2 117	14	-	-	14	2 117	14	-	2 103
Algeria	36	-	-	36	-	-	-	-	36	-	-	36
Angola	22	-	-	22	-	-	-	-	22	-	-	22
Egypti - Egypt	60	-	-	60	-	-	-	-	60	-	-	60
Etelä-Afriikka - South Africa	30	2	-	28	-	-	-	-	30	2	-	28
Etiopia - Ethiopia	69	9	-	60	-	-	-	-	69	9	-	60
Gambia	46	1	-	45	-	-	-	-	46	1	-	45
Ghana	67	-	-	67	1	-	-	1	66	-	-	66
Kamerun - Cameroon	60	-	-	60	-	-	-	-	60	-	-	60
Kenia - Kenya	60	-	-	60	-	-	-	-	60	-	-	60
Kongon tasavalta - The Republic of the Congo	15	-	-	15	-	-	-	-	15	-	-	15
Kongon demokraattinen tasavalta The Democratic Republic of the Congo	194	1	-	193	-	-	-	-	194	1	-	193
Marokko - Morocco	63	-	-	63	-	-	-	-	63	-	-	63
Nigeria	180	-	-	180	-	-	-	-	180	-	-	180
Somalia	1 041	-	-	1 041	12	-	-	12	1 029	-	-	1 029
Ruanda - Rwanda	12	-	-	12	-	-	-	-	12	-	-	12
Sudan	16	-	-	16	-	-	-	-	16	-	-	16
Tansania - United Rep. of Tanzania	31	-	-	31	-	-	-	-	31	-	-	31
Tunisia	33	-	-	33	-	-	-	-	33	-	-	33
Uganda	13	-	-	13	-	-	-	-	13	-	-	13
Muu Afriikka - Rest of Africa	83	1	-	82	1	-	-	1	82	1	-	81
Amerikka - America	699	4	1	694	4	2	-	2	695	2	1	692
Kanada - Canada	59	2	1	56	1	1	-	-	58	1	1	56
USA - United States	290	1	-	289	1	1	-	-	289	-	-	289
Argentiina	14	-	-	14	-	-	-	-	14	-	-	14
Brasilia - Brazil	99	1	-	98	2	-	-	2	97	1	-	96
Chile	23	-	-	23	-	-	-	-	23	-	-	23
Ecuador	13	-	-	13	-	-	-	-	13	-	-	13
Kolumbia - Colombia	24	-	-	24	-	-	-	-	24	-	-	24
Kuuba - Cuba	29	-	-	29	-	-	-	-	29	-	-	29
Meksiko - Mexico	53	-	-	53	-	-	-	-	53	-	-	53
Peru	30	-	-	30	-	-	-	-	30	-	-	30
Venezuela	18	-	-	18	-	-	-	-	18	-	-	18
Muu Amerikka - Rest of America	47	-	-	47	-	-	-	-	47	-	-	47

5.04 Maahanmuutto kansalaisuuden, syntymämaan ja kielen mukaan 2010

Invandring efter medborgarskap, födelseland och språk 2010
Immigration by citizenship, country of birth and language 2010

(jatk.)

(forts.)

(cont.)

Kansalaisuus Medborgarskap Citizenship	Kaikki muuttaneet - Alla invandrare - All immigrants				Suomessa syntyneet - Födda i Finland - Born in Finland				Ulkomailla syntyneet - Födda i utlandet - Born in foreign country			
	Yhteensä	Kieli - Språk - Language			Yhteensä	Kieli - Språk - Language			Yhteensä	Kieli - Språk - Language		
	Totalt Total	Suomi Finska Finnish	Ruotsi Svenska Swedish	Muu Annat Other	Totalt Total	Suomi Finska Finnish	Ruotsi Svenska Swedish	Muu Annat Other	Totalt Total	Suomi Finska Finnish	Ruotsi Svenska Swedish	Muu Annat Other
Aasia - Asia	4823	32	8	4783	5	-	-	5	4818	32	8	4778
Afganistan - Afghanistan	321	-	-	321	-	-	-	-	321	-	-	321
Bangladesh	161	-	-	161	-	-	-	-	161	-	-	161
Filippiinit - Philippines	178	10	-	168	-	-	-	-	178	10	-	168
Indonesia	28	-	-	28	-	-	-	-	28	-	-	28
Intia - India	486	3	-	483	3	-	-	3	483	3	-	480
Irak - Iraq	1057	-	-	1057	1	-	-	1	1056	-	-	1056
Iran - Islamic Republic of Iran	209	-	-	209	-	-	-	-	209	-	-	209
Israel	29	-	-	29	-	-	-	-	29	-	-	29
Japani - Japan	94	-	-	94	-	-	-	-	94	-	-	94
Jordania - Jordan	20	-	-	20	-	-	-	-	20	-	-	20
Kiina - China	566	8	3	555	-	-	-	-	566	8	3	555
Kirgisia - Kyrgyzstan	19	-	-	19	-	-	-	-	19	-	-	19
Korean tasavalta - Rep. of Korea	55	-	-	55	-	-	-	-	55	-	-	55
Malesia - Malaysia	19	-	-	19	-	-	-	-	19	-	-	19
Myanmar	126	-	-	126	-	-	-	-	126	-	-	126
Nepal	258	-	-	258	-	-	-	-	258	-	-	258
Pakistan	174	1	-	173	-	-	-	-	174	1	-	173
Sri Lanka	43	-	-	43	-	-	-	-	43	-	-	43
Syyria - Syrian Arab Republic	21	-	-	21	-	-	-	-	21	-	-	21
Thaimaa - Thailand	599	9	5	585	-	-	-	-	599	9	5	585
Uzbekistan	14	-	-	14	-	-	-	-	14	-	-	14
Vietnam - Viet Nam	272	-	-	272	1	-	-	1	271	-	-	271
Muu Aasia - Rest of Asia	74	1	-	73	-	-	-	-	74	1	-	73
Oseania - Oceania	58	4	-	54	4	4	-	-	54	-	-	54
Australia - Australia	51	4	-	47	4	4	-	-	47	-	-	47
Muu Oseania - Rest of Oceania	7	-	-	7	-	-	-	-	7	-	-	7
Ilman kansalaisuutta ja tuntemat Without nationality and unknown	344	10	3	331	1	-	-	1	343	10	3	330

5.05 Maastamuutto kansalaisuuden, syntymämaan ja kielen mukaan 2010

Utvandring efter medborgarskap, födelseland och språk 2010
Emigration by citizenship, country of birth and language 2010

Kansalaisuus Medborgarskap Citizenship	Kaikki muuttaneet - Alla utvandrare - All emigrants				Suomessa syntyneet - Födda i Finland - Born in Finland				Ulkomailla syntyneet - Födda i utlandet - Born in foreign country			
	Yhteensä	Kieli - Språk - Language			Yhteensä	Kieli - Språk - Language			Yhteensä	Kieli - Språk - Language		
	Totalt Total	Suomi Finska Finnish	Ruotsi Svenska Swedish	Muu Annat Other	Totalt Total	Suomi Finska Finnish	Ruotsi Svenska Swedish	Muu Annat Other	Totalt Total	Suomi Finska Finnish	Ruotsi Svenska Swedish	Muu Annat Other
Yhteensä - Totalt - Total	11905	6974	1614	3317	7998	6484	1210	304	3907	490	404	3013
Eurooppa - Europe	10926	6969	1612	2345	7951	6481	1208	262	2975	488	404	2083
EU-maat - EU-countries	10493	6955	1611	1927	7925	6476	1208	241	2568	479	403	1686
Suomi - Finland	8782	6837	1287	658	7776	6402	1185	189	1006	435	102	469
Alankomaat - Netherlands	51	-	-	51	4	-	-	4	47	-	-	47
Belgia - Belgium	11	-	-	11	-	-	-	-	11	-	-	11
Britannia - United Kingdom	122	1	1	120	3	1	-	2	119	-	1	118
Bulgaria	11	-	-	11	-	-	-	-	11	-	-	11
Espanja - Spain	49	-	-	49	-	-	-	-	49	-	-	49
Iranti - Ireland	13	-	-	13	1	-	-	-	12	-	-	12
Italia - Italy	61	1	-	60	4	1	-	-	57	-	-	57
Itävalta - Austria	14	-	-	14	1	-	-	-	13	-	-	13
Kreikka - Greece	10	-	-	10	1	-	-	-	9	-	-	9
Kypros - Cyprus	1	-	-	1	-	-	-	-	1	-	-	1
Latvia - Latvia	18	1	-	17	2	1	-	-	16	-	-	16
Liettua - Lithuania	16	-	-	16	1	-	-	-	15	-	-	15
Malta	1	-	-	1	-	-	-	-	1	-	-	1
Portugali - Portugal	16	-	-	16	-	-	-	-	16	-	-	16
Puola - Poland	77	-	-	77	3	-	-	-	74	-	-	74
Ranska - France	95	2	-	93	6	1	-	-	89	1	-	88
Romania	26	-	-	26	2	-	-	-	24	-	-	24
Ruotsi - Sweden	464	104	321	39	91	68	22	1	373	36	299	38
Saksa - Germany	184	1	-	183	12	1	-	-	172	-	-	172
Slovakia	7	-	-	7	-	-	-	-	7	-	-	7
Slovenia	2	-	-	2	-	-	-	-	2	-	-	2
Tanska - Denmark	28	1	2	25	3	1	1	1	25	-	1	24
Tsekki - Czech Republic	17	-	-	17	-	-	-	-	17	-	-	17
Unkari - Hungary	48	-	-	48	3	-	-	-	45	-	-	45
Viro - Estonia	369	7	-	362	12	-	-	-	357	7	-	350
Islanti - Iceland	15	1	-	14	3	1	-	-	12	-	-	12
Norja - Norway	52	5	1	46	6	4	-	-	46	1	1	44
Sveitsi - Switzerland	20	-	-	20	1	-	-	-	19	-	-	19
Turkki - Turkey	30	-	-	30	2	-	-	-	28	-	-	28
Ukraina - Ukraine	20	-	-	20	1	-	-	-	19	-	-	19
Venäjä - Russia	264	8	-	256	5	-	-	-	259	8	-	251
Muu Eurooppa - Rest of Europe	32	-	-	32	8	-	-	-	24	-	-	24

5 MAAHAN- JA MAASTAMUUTTO - IN- OCH UTVANDRING - IMMIGRATION AND EMIGRATION

5.05 Maastamuutto kansalaisuuden, syntymämaan ja kielen mukaan 2010

Utvandring efter medborgarskap, födelseland och språk 2010
Emigration by citizenship, country of birth and language 2010

(jatk.)

(forts.)

(cont.)

Kansalaisuus Medborgarskap Citizenship	Kaikki muuttaneet - Alla utvandrare - All emigrants				Suomessa syntyneet - Födda i Finland - Born in Finland				Ulkomailla syntyneet - Födda i utlandet - Born in foreign country			
	Yhteensä Totalt	Kieli - Språk - Language			Yhteensä Totalt	Kieli - Språk - Language			Yhteensä Totalt	Kieli - Språk - Language		
		Suomi Finska Finnish	Ruotsi Svenska Swedish	Muu Annat Other		Suomi Finska Finnish	Ruotsi Svenska Swedish	Muu Annat Other		Suomi Finska Finnish	Ruotsi Svenska Swedish	Muu Annat Other
Afrikka - Africa	117	1	-	116	10	-	-	10	107	1	-	106
Egypti - Egypt	14	-	-	14	3	-	-	3	11	-	-	11
Etelä-Afrikka - South Africa	10	1	-	9	-	-	-	-	10	1	-	9
Etiopia - Ethiopia	9	-	-	9	-	-	-	-	9	-	-	9
Ghana	10	-	-	10	1	-	-	1	9	-	-	9
Nigeria	17	-	-	17	-	-	-	-	17	-	-	17
Somalia	9	-	-	9	-	-	-	-	9	-	-	9
Muu Afrikka - Rest of Africa	48	-	-	48	6	-	-	6	42	-	-	42
Amerikka - America	245	3	-	242	10	2	-	8	235	1	-	234
Kanada - Canada	35	2	-	33	4	2	-	2	31	-	-	31
USA - United States	144	1	-	143	4	-	-	4	140	1	-	139
Brasilia - Brazil	36	-	-	36	2	-	-	2	34	-	-	34
Meksiko - Mexico	10	-	-	10	-	-	-	-	10	-	-	10
Muu Amerikka - Rest of America	20	-	-	20	-	-	-	-	20	-	-	20
Aasia - Asia	567	1	-	566	20	1	-	19	547	-	-	547
Intia - India	166	-	-	166	12	-	-	12	154	-	-	154
Irak - Iraq	28	-	-	28	-	-	-	-	28	-	-	28
Japani - Japan	58	-	-	58	2	-	-	2	56	-	-	56
Kiina - China	149	1	-	148	4	1	-	3	145	-	-	145
Korean tasavalta - Korea, Rep. of Korea	21	-	-	21	-	-	-	-	21	-	-	21
Pakistan	16	-	-	16	2	-	-	2	14	-	-	14
Thaimaa - Thailand	30	-	-	30	-	-	-	-	30	-	-	30
Vietnam - Viet Nam	23	-	-	23	-	-	-	-	23	-	-	23
Muu Aasia - Rest of Asia	76	-	-	76	-	-	-	-	76	-	-	76
Oseania - Oceania	22	-	-	22	-	-	-	-	22	-	-	22
Australia - Australia	18	-	-	18	-	-	-	-	18	-	-	18
Muu Oseania - Rest of Oceania	4	-	-	4	-	-	-	-	4	-	-	4
Ilman kansalaisuutta tai tuntematon - Without nationality and unknown	28	-	2	26	7	-	2	5	21	-	-	21

5.06 Maahan- ja maastamuutto iän, kielen ja sukupuolen mukaan 2010

In- och utvandring efter ålder, språk och kön 2010

Immigration and emigration by age, language and sex 2010

Ikä Ålder Age	Kaikki muuttaneet - Alla in- och utvandrare - All immigrants and emigrants											
	Yhteensä Totalt	Miehet Män Males	Naiset Kvinnor Females	Kieli - Språk - Language								
				Suomi - Finska - Finnish			Ruotsi - Svenska - Swedish			Muu - Annat - Other		
	Yht./Tot.	M	N/KF	Yht./Tot.	M	N/KF	Yht./Tot.	M	N/KF	Yht./Tot.	M	N/KF
Maahanmuutto - Invandring - Immigration												
Yhteensä - Totalt - Total	25636	13459	12177	6226	3007	3219	1416	770	646	17994	9682	8312
0-4	2091	1057	1034	799	385	414	120	70	50	1172	602	570
5-9	1364	679	685	361	183	178	60	33	27	943	463	480
10-14	1037	515	522	223	114	109	41	17	24	773	384	389
15-19	1726	901	825	300	123	177	83	36	47	1343	742	601
20-24	4103	2034	2069	632	233	399	302	136	166	3169	1665	1504
25-29	4555	2463	2092	734	321	413	236	112	124	3585	2030	1555
30-34	3343	1858	1485	764	347	417	156	105	51	2423	1406	1017
35-39	2294	1282	1012	555	307	248	87	59	28	1652	916	736
40-44	1540	848	692	410	225	185	76	48	28	1054	575	479
45-49	1134	573	561	305	167	138	56	36	20	773	370	403
50-54	855	436	419	273	151	122	52	30	22	530	255	275
55-59	562	277	285	220	124	96	33	18	15	309	135	174
60-64	449	248	201	257	129	128	48	29	19	144	90	54
65-69	267	140	127	185	90	95	31	24	7	51	26	25
70-	316	148	168	208	108	100	35	17	18	73	23	50
Maastamuutto - Utvandring - Emigration												
Yhteensä - Totalt - Total	11905	5853	6052	6974	3209	3765	1614	769	845	3317	1875	1442
0-4	883	438	445	542	272	270	125	62	63	216	104	112
5-9	583	289	294	347	178	169	61	27	34	175	84	91
10-14	381	193	188	223	110	113	36	20	16	122	63	59
15-19	674	248	426	340	121	219	190	58	132	144	69	75
20-24	1672	641	1031	962	325	637	387	153	234	323	163	160
25-29	2143	986	1157	1256	528	728	289	144	145	598	314	284
30-34	1711	862	849	1044	468	576	151	82	69	516	312	204
35-39	1149	625	524	634	303	331	100	61	39	415	261	154
40-44	785	438	347	421	216	205	78	43	35	286	179	107
45-49	615	346	269	344	172	172	57	35	22	214	139	75
50-54	444	276	168	265	161	104	46	24	22	133	91	42
55-59	269	172	97	178	118	60	25	16	9	66	38	28
60-64	281	159	122	212	123	89	24	8	16	45	28	17
65-69	155	93	62	101	62	39	23	17	6	31	14	17
70-	160	87	73	105	52	53	22	19	3	33	16	17

5 MAAHAN- JA MAASTAMUUTTO - IN- OCH UTVANDRING - IMMIGRATION AND EMIGRATION

5.07 Maahan-, maasta- ja nettomaahanmuutto iän, kansalaisuuden, kielen ja sukupuolen mukaan 2010

In- och utvandring efter ålder, medborgarskap, språk och kön 2010
Immigration and emigration by age, citizenship, language and sex 2010

Ikä. Ålder Age	Suomen kansalaisia - Finska medborgare - Finnish citizens						Ulkomaiden kansalaisia - Utländska medborgare - Foreign citizens					
	Yhteensä Total	Miehet Males	Naiset Females	Kieli - Språk - Language			Yhteensä Total	Miehet Males	Naiset Females	Kieli - Språk - Language		
				Suomi Finnish	Ruotsi Swedish	Muu Other				Suomi Finnish	Ruotsi Swedish	Muu Other

Maahanmuutto - Invandring - Immigration

Yhteensä Totalt - Total	7424	3612	3812	5935	950	539	18212	9847	8365	291	466	17455
0-4	1015	504	511	748	101	166	1076	553	523	51	19	1006
5-9	460	238	222	357	49	54	904	441	463	4	11	889
10-14	290	143	147	221	35	34	747	372	375	2	6	739
15-19	384	164	220	290	57	37	1342	737	605	10	26	1306
20-24	883	334	549	614	203	66	3220	1700	1520	18	99	3103
25-29	922	397	525	719	162	41	3633	2066	1567	15	74	3544
30-34	882	418	464	747	102	33	2461	1440	1021	17	54	2390
35-39	624	346	278	542	52	30	1670	936	734	13	35	1622
40-44	480	270	210	396	53	31	1060	578	482	14	23	1023
45-49	339	183	156	293	27	19	795	390	405	12	29	754
50-54	282	154	128	252	21	9	573	282	291	21	31	521
55-59	231	126	105	202	18	11	331	151	180	18	15	298
60-64	264	137	127	235	26	3	185	111	74	22	22	141
65-69	183	99	84	161	19	3	84	41	43	24	12	48
70-74	90	55	35	82	8	0	65	30	35	23	4	38
75 -	95	44	51	76	17	2	66	19	47	27	6	33

Maastamuutto - Utvandring - Emigration

Yhteensä Totalt - Total	8782	4045	4737	6837	1287	658	3123	1808	1315	137	327	2659
0-4	714	356	358	541	110	63	169	82	87	1	15	153
5-9	451	231	220	340	48	63	132	58	74	7	13	112
10-14	301	150	151	220	25	56	80	43	37	3	11	66
15-19	575	201	374	335	170	70	99	47	52	5	20	74
20-24	1374	482	892	956	329	89	298	159	139	6	58	234
25-29	1541	659	882	1246	236	59	602	327	275	10	53	539
30-34	1186	538	648	1036	107	43	525	324	201	8	44	473
35-39	743	364	379	618	72	53	406	261	145	16	28	362
40-44	527	277	250	411	49	67	258	161	97	10	29	219
45-49	412	218	194	338	41	33	203	128	75	6	16	181
50-54	312	183	129	254	28	30	132	93	39	11	18	103
55-59	193	126	67	166	19	8	76	46	30	12	6	58
60-64	235	130	105	206	21	8	46	29	17	6	3	37
65-69	118	74	44	93	14	11	37	19	18	8	9	20
70-74	58	36	22	47	9	2	32	17	15	13	2	17
75 -	42	20	22	30	9	3	28	14	14	15	2	11

Nettomaahanmuutto - Nettoinvandring - Net migration

Yhteensä Totalt - Total	-1358	-433	-925	-902	-337	-119	15089	8039	7050	154	139	14796
0-4	301	148	153	207	-9	103	907	471	436	50	4	853
5-9	9	7	2	17	1	-9	772	383	389	-3	-2	777
10-14	-11	-7	-4	1	10	-22	667	329	338	-1	-5	673
15-19	-191	-37	-154	-45	-113	-33	1243	690	553	5	6	1232
20-24	-491	-148	-343	-342	-126	-23	2922	1541	1381	12	41	2869
25-29	-619	-262	-357	-527	-74	-18	3031	1739	1292	5	21	3005
30-34	-304	-120	-184	-289	-5	-10	1936	1116	820	9	10	1917
35-39	-119	-18	-101	-76	-20	-23	1264	675	589	-3	7	1260
40-44	-47	-7	-40	-15	4	-36	802	417	385	4	-6	804
45-49	-73	-35	-38	-45	-14	-14	592	262	330	6	13	573
50-54	-30	-29	-1	-2	-7	-21	441	189	252	10	13	418
55-59	38	0	38	36	-1	3	255	105	150	6	9	240
60-64	29	7	22	29	5	-5	139	82	57	16	19	104
65-69	65	25	40	68	5	-8	47	22	25	16	3	28
70-74	32	19	13	35	-1	-2	33	13	20	10	2	21
75 -	53	24	29	46	8	-1	38	5	33	12	4	22

5.08 Maahanmuutto muista EU-maista iän, kansalaisuuden, siviilisäädyn ja sukupuolen mukaan 2010

Invandring från övriga EU-länder efter ålder, medborgarskap, civilstånd och kön 2010
Immigration from other EU-countries by age, citizenship, marital status and sex 2010

Ikä Ålder Age	Kaikki muuttaneet Alla invandrare All immigrants Yhteensä Totalt Total	Suomen kansalaiset - Finska medborgare - Finnish citizens					Ulkomaisten kansalaiset - Utländska medborgare - Foreign citizens				
		Yhteensä Totalt	Siviilisäätö - Civilstånd - Marital status				Yhteensä Totalt	Siviilisäätö - Civilstånd - Marital status			
			Naimattomat Ogifta Single	Naimisissa Gifta Married	Lesket ja eronneet 1) Änk., änk. & fränskilda 1) Widowed & divorced 1)	Parisuhte Partnerskap Registered partnership		Naimattomat Ogifta Single	Naimisissa Gifta Married	Lesket ja eronneet 1) Änk., änk. & fränskilda 1) Widowed & divorced 1)	Parisuhte Partnerskap Registered partnership

Molemmat sukupuolet - Båda könen - Both sexes

Yhteensä Totalt - Total	12191	4952	3200	1232	511	9	7239	5928	1193	104	14
0-4	939	497	497	-	-	-	442	442	-	-	-
5-9	605	265	265	-	-	-	340	340	-	-	-
10-14	410	163	163	-	-	-	247	247	-	-	-
15-19	509	254	253	1	-	-	255	244	11	-	-
20-24	1743	697	665	26	6	-	1046	938	104	1	3
25-29	2097	685	566	104	13	2	1412	1164	241	5	2
30-34	1655	602	338	230	32	2	1053	765	279	6	3
35-39	1131	393	167	192	34	-	738	541	177	17	3
40-44	835	293	90	156	44	3	542	428	105	7	2
45-49	690	222	53	104	64	1	468	353	97	17	1
50-54	538	192	51	73	67	1	346	272	64	10	-
55-59	349	185	30	80	75	-	164	118	34	12	-
60-64	287	207	36	97	74	-	80	39	31	10	-
65-69	198	149	15	86	48	-	49	19	25	5	-
70-74	99	74	5	40	29	-	25	8	13	4	-
75-	106	74	6	43	25	-	32	10	12	10	-

Miehet - Män - Males

Yhteensä Totalt - Total	6431	2355	1500	577	271	7	4076	3426	591	48	11
0-4	472	238	238	-	-	-	234	234	-	-	-
5-9	305	138	138	-	-	-	167	167	-	-	-
10-14	200	80	80	-	-	-	120	120	-	-	-
15-19	201	98	98	-	-	-	103	101	2	-	-
20-24	790	259	251	7	1	-	531	479	49	1	2
25-29	1113	292	257	30	4	1	821	728	92	-	1
30-34	974	278	167	97	13	1	696	548	144	1	3
35-39	689	212	94	96	22	-	477	369	98	8	2
40-44	480	160	51	83	23	3	320	261	54	3	2
45-49	361	125	33	53	38	1	236	176	49	10	1
50-54	288	104	35	32	36	1	184	146	35	3	-
55-59	180	99	19	37	43	-	81	55	19	7	-
60-64	158	108	23	45	40	-	50	29	15	6	-
65-69	112	82	9	49	24	-	30	11	17	2	-
70-74	56	43	2	25	16	-	13	2	9	2	-
75-	52	39	5	23	11	-	13	8	5	5	-

Naiset - Kvinnor - Females

Yhteensä Totalt - Total	5760	2597	1700	655	240	2	3163	2502	602	56	3
0-4	467	259	259	-	-	-	208	208	-	-	-
5-9	300	127	127	-	-	-	173	173	-	-	-
10-14	210	83	83	-	-	-	127	127	-	-	-
15-19	308	156	155	1	-	-	152	143	9	-	-
20-24	953	438	414	19	5	-	515	459	55	-	1
25-29	984	393	309	74	9	1	591	436	149	5	1
30-34	681	324	171	133	19	1	357	217	135	5	-
35-39	442	181	73	96	12	-	261	172	79	9	1
40-44	355	133	39	73	21	-	222	167	51	4	-
45-49	329	97	20	51	26	-	232	177	48	7	-
50-54	250	88	16	41	31	-	162	126	29	7	-
55-59	169	86	11	43	32	-	83	63	15	5	-
60-64	129	99	13	52	34	-	30	10	16	4	-
65-69	86	67	6	37	24	-	19	8	8	3	-
70-74	43	31	3	15	13	-	12	6	4	2	-
75-	54	35	1	20	14	-	19	10	4	5	-

1) Sis. purkautuneet rekisteröidyt parisuhteet - Inkl. upplösta registrerade partnerskap - Incl. dissolved registered partnerships

5 MAAHAN- JA MAASTAMUUTTO - IN- OCH UTVANDRING - IMMIGRATION AND EMIGRATION

5.09 Maastamuutto muihin EU-maihin iän, kansalaisuuden, siviilisäädyn ja sukupuolen mukaan 2010

Utvandring till övriga EU-länder efter ålder, medborgarskap, civilstånd och kön 2010

Emigration to other EU-countries by age, citizenship, marital status and sex 2010

Ikä Ålder Age	Kaikki muuttaneet Alla utvandrare All emigrants	Suomen kansalaiset - Finska medborgare - Finnish citizens					Ulkomaisten kansalaiset - Utländska medborgare - Foreign citizens				
		Yhteensä Totalt Total	Siviilisääty - Civilstånd - Marital status				Yhteensä Totalt Total	Siviilisääty - Civilstånd - Marital status			
			Naimattomat Ogifta Single	Naimisissa Gifta Married	Lesket ja eronneet 1) Änk., änk. & fränskilda 1) Widowed & divorced 1)	Parisuhde Partnerskap Registered partnership		Naimattomat Ogifta Single	Naimisissa Gifta Married	Lesket ja eronneet 1) Änk., änk. & fränskilda 1) Widowed & divorced 1)	Parisuhde Partnerskap Registered partnership

Molemmat sukupuolet - Båda könen - Both sexes

Yhteensä Totalt - Total	7848	6040	4179	1349	498	14	1808	1213	464	129	2
0-4	505	411	411	-	-	-	94	94	-	-	-
5-9	343	265	265	-	-	-	78	78	-	-	-
10-14	221	183	183	-	-	-	38	38	-	-	-
15-19	515	457	455	2	-	-	58	57	1	-	-
20-24	1312	1110	1067	38	5	-	202	187	15	-	-
25-29	1483	1139	938	178	23	-	344	284	53	7	-
30-34	1065	773	447	286	37	3	292	182	103	7	-
35-39	639	430	189	190	49	2	209	98	95	16	-
40-44	450	307	81	161	61	4	143	61	65	17	-
45-49	376	262	55	148	58	1	114	53	43	16	2
50-54	279	191	39	86	64	2	88	40	29	19	-
55-59	187	134	17	66	50	1	53	23	18	12	-
60-64	224	196	23	98	75	-	28	9	11	8	-
65-69	129	99	8	59	32	-	30	5	14	11	-
70-74	69	47	-	21	25	1	22	2	12	8	-
75-	51	36	1	16	19	-	15	2	5	8	-

Miehet - Män - Males

Yhteensä Totalt - Total	3782	2712	1800	641	264	7	1070	729	269	72	-
0-4	256	203	203	-	-	-	53	53	-	-	-
5-9	161	130	130	-	-	-	31	31	-	-	-
10-14	107	87	87	-	-	-	20	20	-	-	-
15-19	176	149	149	-	-	-	27	27	-	-	-
20-24	488	386	378	8	-	-	102	101	1	-	-
25-29	677	485	412	66	7	-	192	168	21	3	-
30-34	545	345	205	126	14	-	200	133	64	3	-
35-39	346	209	99	86	24	-	137	69	56	12	-
40-44	247	163	41	85	34	3	84	39	39	6	-
45-49	215	141	29	77	35	-	74	35	28	11	-
50-54	171	110	31	41	36	2	61	28	20	13	-
55-59	123	90	12	42	35	1	33	17	10	6	-
60-64	125	107	15	52	40	-	18	4	8	6	-
65-69	75	61	8	35	18	-	14	2	7	5	-
70-74	46	30	-	15	14	1	16	2	10	4	-
75-	24	16	1	8	7	-	8	-	5	3	-

Naiset - Kvinnor - Females

Yhteensä Totalt - Total	4066	3328	2379	708	234	7	738	484	195	57	2
0-4	249	208	208	-	-	-	41	41	-	-	-
5-9	182	135	135	-	-	-	47	47	-	-	-
10-14	114	96	96	-	-	-	18	18	-	-	-
15-19	339	308	306	2	-	-	31	30	1	-	-
20-24	824	724	689	30	5	-	100	86	14	-	-
25-29	806	654	526	112	16	-	152	116	32	4	-
30-34	520	428	242	160	23	3	92	49	39	4	-
35-39	293	221	90	104	25	2	72	29	39	4	-
40-44	203	144	40	76	27	1	59	22	26	11	-
45-49	161	121	26	71	23	1	40	18	15	5	2
50-54	108	81	8	45	28	-	27	12	9	6	-
55-59	64	44	5	24	15	-	20	6	8	6	-
60-64	99	89	8	46	35	-	10	5	3	2	-
65-69	54	38	-	24	14	-	16	3	7	6	-
70-74	23	17	-	6	11	-	6	-	2	4	-
75-	27	20	-	8	12	-	7	2	-	5	-

1) Sis. purkautuneet rekisteröidyt parisuhteet - Inkl. upplösta registrerade partnerskap - Incl. dissolved registered partnerships

5 MAAHAN- JA MAASTAMUUTTO - IN- OCH UTVANDRING - IMMIGRATION AND EMIGRATION

5.10 Maahanmuutto Pohjoismaista iän, kansalaisuuden, siviilisäädyn ja sukupuolen mukaan 2010

Invandring från de nordiska länderna efter ålder, medborgarskap, civilstånd och kön 2010
Immigration from Nordic countries by age, citizenship, marital status and sex 2010

Ikä Ålder Age	Kaikki muuttaneet Alla invandrare All immigrants	Suomen kansalaiset - Finska medborgare - Finnish citizens				Ulkomaisten kansalaiset - Utländska medborgare - Foreign citizens					
		Yhteensä Totalt Total	Siviilisääty - Civilstånd - Marital status				Yhteensä Totalt Total	Siviilisääty - Civilstånd - Marital status			
			Naimattomat Ogifta Single	Naimisissa Gifta Married	Lesket ja eronneet Änk., änk. & fränskilda Widowed & divorced	Parisuhde Partnerskap Registered partnership		Naimattomat Ogifta Single	Naimisissa Gifta Married	Lesket ja eronneet Änk., änk. & fränskilda Widowed & divorced	Parisuhde Partnerskap Registered partnership

Molemmat sukupuolet - Båda könen - Both sexes

Yhteensä Totalt - Total	3886	2989	2055	585	347	2	897	673	168	55	1
0-14	540	490	490	-	-	-	50	50	-	-	-
15-24	923	714	686	24	4	-	209	196	11	1	1
25-44	1565	1162	729	353	78	2	403	320	74	9	-
45-64	655	486	128	158	200	-	169	93	46	30	-
65 -	203	137	22	50	65	-	66	14	37	15	-

Miehet - Män - Males

Yhteensä Totalt - Total	1976	1416	954	275	187	-	560	440	90	29	1
0-14	265	240	240	-	-	-	25	25	-	-	-
15-24	380	260	254	6	-	-	120	115	3	1	1
25-44	844	580	361	176	43	-	264	216	44	4	-
45-64	375	266	84	72	110	-	109	74	20	15	-
65 -	112	70	15	21	34	-	42	10	23	9	-

Naiset - Kvinnor - Females

Yhteensä Totalt - Total	1910	1573	1101	310	160	2	337	233	78	26	-
0-14	275	250	250	-	-	-	25	25	-	-	-
15-24	543	454	432	18	4	-	89	81	8	-	-
25-44	721	582	368	177	35	2	139	104	30	5	-
45-64	280	220	44	86	90	-	60	19	26	15	-
65 -	91	67	7	29	31	-	24	4	14	6	-

5.11 Maastamuutto Pohjoismaihin iän, kansalaisuuden, siviilisäädyn ja sukupuolen mukaan 2010

Utvandring till de nordiska länderna efter ålder, medborgarskap, civilstånd och kön 2010
Emigration to Nordic countries by age, citizenship, marital status and sex 2010

Ikä Ålder Age	Kaikki muuttaneet Alla utvandrare All emigrants	Suomen kansalaiset - Finska medborgare - Finnish citizens				Ulkomaisten kansalaiset - Utländska medborgare - Foreign citizens					
		Yhteensä Totalt Total	Siviilisääty - Civilstånd - Marital status				Yhteensä Totalt Total	Siviilisääty - Civilstånd - Marital status			
			Naimattomat Ogifta Single	Naimisissa Gifta Married	Lesket ja eronneet Änk., änk. & fränskilda Widowed & divorced	Parisuhde Partnerskap Registered partnership		Naimattomat Ogifta Single	Naimisissa Gifta Married	Lesket ja eronneet Änk., änk. & fränskilda Widowed & divorced	Parisuhde Partnerskap Registered partnership

Molemmat sukupuolet - Båda könen - Both sexes

Yhteensä Totalt - Total	3653	3134	2365	510	256	3	676	438	168	70	-
0-14	496	441	441	-	-	-	75	75	-	-	-
15-24	1155	1047	1008	35	4	-	135	123	12	-	-
25-44	1487	1256	822	345	86	3	328	206	105	17	-
45-64	421	330	88	114	128	-	104	32	35	37	-
65 -	94	60	6	16	38	-	34	2	16	16	-

Miehet - Män - Males

Yhteensä Totalt - Total	1729	1421	1035	251	134	1	396	255	103	38	-
0-14	253	228	228	-	-	-	33	33	-	-	-
15-24	397	344	334	10	-	-	64	63	1	-	-
25-44	773	621	403	167	50	1	213	135	69	9	-
45-64	253	194	64	63	67	-	67	23	22	22	-
65 -	53	34	6	11	17	-	19	1	11	7	-

Naiset - Kvinnor - Females

Yhteensä Totalt - Total	1924	1713	1330	259	122	2	280	183	65	32	-
0-14	243	213	213	-	-	-	42	42	-	-	-
15-24	758	703	674	25	4	-	71	60	11	-	-
25-44	714	635	419	178	36	2	115	71	36	8	-
45-64	168	136	24	51	61	-	37	9	13	15	-
65 -	41	26	-	5	21	-	15	1	5	9	-

5 MAAHAN- JA MAASTAMUUTTO - IN- OCH UTVANDRING - IMMIGRATION AND EMIGRATION

5.12 Maahanmuutto siviilisäädyn, sukupuolen, kaupunkimaisuuden 1) ja maakunnan mukaan 2010

Invandring efter civilstånd, kön, urbaniseringsgrad 1) och landskap 2010
Immigration by marital status, sex, degree of urbanisation 1) and region 2010

Maakunta Landskapet Region	Yhteensä Totalt Total	Sukupuoli - Kön Sex		Siviilisääty - Civilstånd - Marital status								
		Miehet Män Males	Naiset Kvinnor Females	Naimattomat Ogifta - Single			Naimisissa 2) Gifta - Married			Lesket ja eronneet 2) Änkor/änklingar och fränskilda Widowed and divorced		
				Yht./Tot.	M	N/K/F	Yht./Tot.	M	N/K/F	Yht./Tot.	M	N/K/F
Koko maa Hela landet - Whole country	25636	13459	12177	17543	9917	7626	7215	3112	4103	878	430	448
Kaupunkimaiset kunnat Urbana kommuner - Urban municipalities	20831	10959	9872	14251	8031	6220	5959	2627	3332	621	301	320
Taajaan asutut kunnat Tätortskommuner - Semi-urban municipalities	2080	1075	1005	1349	784	565	633	237	396	98	54	44
Maaseutumaiset kunnat Landsbygdskommuner - Rural municipalities	2725	1425	1300	1943	1102	841	623	248	375	159	75	84
Uusimaa - Nyland	11435	5828	5607	7853	4250	3603	3255	1416	1839	327	162	165
Varsinais-Suomi - Egentliga Finland	1980	1071	909	1276	769	507	616	262	354	88	40	48
Satakunta	593	334	259	383	241	142	183	81	102	27	12	15
Kanta-Häme - Egentliga Tavastland	463	260	203	292	186	106	152	62	90	19	12	7
Pirkanmaa - Birkaland	1895	1028	867	1260	739	521	562	254	308	73	35	38
Päijät-Häme - Päijänne-Tavastland	613	292	321	371	187	184	212	98	114	30	7	23
Kymenlaakso - Kymmenedalen	843	442	401	577	325	252	242	100	142	24	17	7
Etelä-Karjala - Södra Karelen	582	306	276	393	231	162	176	68	108	13	7	6
Etelä-Savo - Södra Savolax	360	183	177	234	130	104	106	43	63	20	10	10
Pohjois-Savo - Norra Savolax	578	277	301	376	193	183	181	71	110	21	13	8
Pohjois-Karjala - Norra Karelen	559	307	252	393	246	147	153	56	97	13	5	8
Keski-Suomi - Mellersta Finland	725	364	361	486	256	230	212	93	119	27	15	12
Etelä-Pohjanmaa - Södra Österbotten	491	262	229	351	204	147	129	54	75	11	4	7
Pohjanmaa - Österbotten	1338	722	616	953	555	398	341	150	191	44	17	27
Keski-Pohjanmaa - Mellersta Österbotten	188	93	95	123	67	56	58	23	35	7	3	4
Pohjois-Pohjanmaa - Norra Österbotten	1159	684	475	836	534	302	275	121	154	48	29	19
Kainuu - Kajanaland	276	145	131	203	115	88	69	29	40	4	1	3
Lappi - Lappland	977	567	410	709	440	269	204	91	113	64	36	28
Ahvenanmaa - Åland	581	294	287	474	249	225	89	40	49	18	5	13

5.13 Maastamuutto siviilisäädyn, sukupuolen, kaupunkimaisuuden 1) ja maakunnan mukaan 2010

Utvandring efter civilstånd, kön, urbaniseringsgrad 1) och landskap 2010
Emigration by marital status, sex, degree of urbanisation 1) and region 2010

Maakunta Landskapet Region	Yhteensä Totalt Total	Sukupuoli - Kön Sex		Siviilisääty - Civilstånd - Marital status								
		Miehet Män Males	Naiset Kvinnor Females	Naimattomat Ogifta - Single			Naimisissa 2) Gifta - Married			Lesket ja eronneet 2) Änkor/änklingar och fränskilda Widowed and divorced		
				Yht./Tot.	M	N/K/F	Yht./Tot.	M	N/K/F	Yht./Tot.	M	N/K/F
Koko maa Hela landet - Whole country	11905	5853	6052	7642	3697	3945	3350	1664	1686	913	492	421
Kaupunkimaiset kunnat Urbana kommuner - Urban municipalities	9815	4855	4960	6248	3041	3207	2844	1428	1416	723	386	337
Taajaan asutut kunnat Tätortskommuner - Semi-urban municipalities	1019	496	523	647	318	329	286	131	155	86	47	39
Maaseutumaiset kunnat Landsbygdskommuner - Rural municipalities	1071	502	569	747	338	409	220	105	115	104	59	45
Uusimaa - Nyland	5938	2980	2958	3714	1844	1870	1805	911	894	419	225	194
Varsinais-Suomi - Egentliga Finland	912	437	475	599	274	325	243	116	116	70	36	34
Satakunta	256	133	123	145	74	71	79	38	41	32	21	11
Kanta-Häme - Egentliga Tavastland	180	90	90	106	51	55	58	28	30	16	11	5
Pirkanmaa - Birkaland	884	418	466	586	277	309	245	121	124	53	20	33
Päijät-Häme - Päijänne-Tavastland	277	129	148	167	79	88	84	38	46	26	12	14
Kymenlaakso - Kymmenedalen	207	107	100	126	62	64	52	27	25	29	18	11
Etelä-Karjala - Södra Karelen	174	81	93	105	50	55	48	22	26	21	9	12
Etelä-Savo - Södra Savolax	135	62	73	80	39	41	39	16	23	16	7	9
Pohjois-Savo - Norra Savolax	210	99	111	134	61	73	58	27	31	11	7	7
Pohjois-Karjala - Norra Karelen	153	70	83	83	34	49	55	28	27	15	8	7
Keski-Suomi - Mellersta Finland	404	180	224	265	109	156	109	54	55	30	17	13
Etelä-Pohjanmaa - Södra Österbotten	153	84	69	111	63	48	33	16	17	9	5	4
Pohjanmaa - Österbotten	584	280	304	432	210	222	119	56	63	33	14	19
Keski-Pohjanmaa - Mellersta Österbotten	66	34	32	42	23	19	21	8	13	3	3	-
Pohjois-Pohjanmaa - Norra Österbotten	561	275	286	333	159	174	183	86	97	45	30	15
Kainuu - Kajanaland	64	29	35	40	17	23	16	10	6	8	2	6
Lappi - Lappland	349	186	163	222	118	104	75	38	37	52	30	22
Ahvenanmaa - Åland	398	179	219	352	153	199	28	13	15	18	13	5

1) Tilastollinen kuntaryhitys 2011 - Statistisk kommungruppering 2011 - Statistical grouping of municipalities 2011

2) Ml. rekisteröidyt parisuhteet - Inkl. registrerat partnerskap - Incl. registered partnership

Aluejako 1.1.2011 - Områdesindelning 1.1.2011 - Regional division 1.1.2011

5.14 15-vuotiaiden ja sitä vanhempien Suomen kansalaisten maahanmuutto lähtömaan ja koulutusasteen mukaan 2010

Invandring av finska medborgare (15 åriga eller äldre) efter utvandringsland och utbildningsnivå 2010

Immigration of Finnish citizens (aged 15 or over) by country of exit and educational level 2010

Lähtömaa Utvandringsland Country of exit	Yhteensä Total Total	Perusaste tai tuntematon Grundnivå eller okänd Basic education or unknown	Perusasteen jälkeinen koulutusaste Utbildningsnivå efter grundnivå Level of education after basic education				
			Keskiaste Mellannivå Upper secondary education	Alin korkea-aste Lägsta högre nivå First stage of tertiary education	Alempi korkeakouluaste Lägre högskolenivå Lower level of upper education	Ylempi korkeakouluaste Högre högskolenivå Higher level of upper education	Tutkija- koulutusaste Forskarutbildnings- nivå Second stage of tertiary education

Maahanmuutto - Invandring - Immigration

Yhteensä - Totalt - Total	5659	1592	1966	390	704	900	107
Eurooppa - Europe	4675	1283	1700	320	576	710	86
EU-maat yhteensä - EU-countries total	4027	1155	1466	261	481	594	70
Alankomaat - Netherlands	109	18	45	6	20	18	2
Belgia - Belgium	96	10	18	11	6	46	5
Britannia - United Kingdom	449	66	185	23	70	89	16
Bulgaria	5	2	1	-	1	1	-
Espanja - Spain	355	111	130	41	35	35	3
Irlanti - Ireland	70	9	31	8	12	6	4
Italia - Italy	74	25	22	2	10	12	3
Itävalta - Austria	30	1	8	2	6	12	1
Kreikka - Greece	40	17	13	4	3	3	-
Kypros - Cyprus	15	7	6	1	1	-	-
Latvia	9	-	1	3	-	5	-
Liettua - Lithuania	7	2	2	-	-	3	-
Luxemburg - Luxembourg	33	7	6	5	2	11	2
Malta	8	1	2	-	3	1	1
Portugali - Portugal	15	1	7	4	1	2	-
Puola - Poland	19	1	8	4	2	4	-
Ranska - France	106	28	33	9	16	17	3
Romania	-	-	-	-	-	-	-
Ruotsi - Sweden	1813	704	674	87	169	164	15
Saksa - Germany	311	74	74	31	46	79	7
Slovakia	4	1	-	-	-	3	-
Slovenia	3	-	2	-	1	-	-
Tanska - Denmark	274	21	117	6	62	61	7
Tšekki - Czech Republic	12	1	2	1	2	6	-
Unkari - Hungary	11	3	6	-	1	1	-
Viro - Estonia	159	45	73	13	12	15	1
EU:n ulkopuoliset Pohjoismaat Nordic countries outside EU	412	75	179	38	67	44	9
Islanti - Iceland	35	4	24	-	3	3	1
Norja - Norway	377	71	155	38	64	41	8
Muu Eurooppa - Rest of Europe	236	53	56	21	29	70	7
Afrikka - Africa	82	29	15	5	14	17	2
Amerikka - America	457	149	120	33	55	87	13
Aasia - Asia	294	72	81	24	46	67	4
Oseania - Oceania	105	43	29	7	10	14	2
Tuntematon - Unknown	46	16	21	1	3	5	-

5.15 15-vuotiaiden ja sitä vanhempien Suomen kansalaisten maastamuutto tulomaan ja koulutusasteen mukaan 2010

Utvandring av finska medborgare (15 åriga eller äldre) efter invandringsland och utbildningsnivå 2010

Emigration of Finnish citizens (aged 15 or over) by country of entry and educational level 2010

Tulomaa Invandringsland Country of entry	Yhteensä Totalt Total	Perusaste tai tuntematon Grundnivå eller okänd Basic education or unknown	Perusasteen jälkeinen koulutusaste Utbildningsnivå efter grundnivå Level of education after basic education					
			Keskiaaste Mellannivå Upper secondary education		Alein korkea-aste Lägsta högre nivå First stage of tertiary education	Alempi korkeakouluaste Lägre högskolenivå Lower level of upper education	Ylempi korkeakouluaste Högre högskolenivå Higher level of upper education	Tutkija- koulutusaste Forskarutbildnings- nivå Second stage of tertiary education

Maastamuutto - Utvandring - Emigration

Yhteensä - Totalt - Total	7316	1412	2837	413	1158	1289	207
Eurooppa - Europe	5943	1135	2443	313	938	972	142
EU-maat yhteensä - EU-countries total	5181	1012	2179	269	802	802	117
Alankomaat - Netherlands	165	15	69	9	35	34	3
Belgia - Belgium	123	15	29	9	24	45	1
Britannia - United Kingdom	790	133	346	29	140	126	16
Bulgaria	4	1	1	1	1	-	-
Espanja - Spain	458	115	172	62	56	42	11
Irlanti - Ireland	71	2	39	2	17	11	-
Italia - Italy	107	21	35	3	23	22	3
Itävalta - Austria	83	6	25	6	17	25	4
Kreikka - Greece	36	17	14	-	4	1	-
Kypros - Cyprus	14	5	4	1	1	3	-
Latvia	13	-	2	1	3	7	-
Liettua - Lithuania	6	-	2	1	-	3	-
Luxemburg - Luxembourg	35	2	10	1	6	15	1
Malta	22	4	12	1	3	2	-
Portugali - Portugal	24	5	9	4	3	3	-
Puola - Poland	33	2	8	5	5	13	-
Ranska - France	190	28	73	11	27	43	8
Romania	1	-	-	-	1	-	-
Ruotsi - Sweden	1959	524	883	62	246	210	34
Saksa - Germany	430	52	146	22	82	106	22
Slovakia	6	-	2	-	1	3	-
Slovenia	8	1	3	2	1	1	-
Tanska - Denmark	336	18	165	9	80	56	8
Tšekki - Czech Republic	19	2	6	-	4	6	1
Unkari - Hungary	8	1	4	-	1	2	-
Viro - Estonia	240	43	120	28	21	23	5
EU:n ulkopuoliset Pohjoismaat Nordic countries outside EU	398	57	176	23	74	59	9
Islanti - Iceland	31	1	18	-	6	6	-
Norja - Norway	367	56	158	23	68	53	9
Muu Eurooppa - Rest of Europe	364	66	88	21	62	111	16
Afrikka - Africa	47	8	12	3	9	12	3
Amerikka - America	655	133	206	41	95	137	43
Aasia - Asia	426	73	98	42	91	113	9
Oseania - Oceania	181	30	59	12	17	53	10
Tuntematon - Unknown	64	33	19	2	8	2	-

6 SOLMITUT AVIOLIITOT - INGÅNGNA ÄKTENSKAP - MARRIAGES CONTRACTED

6.01 Avioliiton solmineet iän ja sukupuolen mukaan 1999 - 2010

Personer som ingått äktenskap efter ålder och kön 1999 - 2010
Newly married by age and sex 1999 - 2010

Ikä Ålder Age	1999	2000	2001	2002	2003	2004	2005	2006	2007	2008	2009	2010
Miehet - Män - Men												
Yhteensä	24923	26762	25510	27641	26149	29629	29746	28708	30206	31590	30623	30476
Totallt - Total												
-19	268	260	269	240	223	248	262	236	247	231	270	258
20-24	3315	3344	3031	3075	2779	2897	2968	2762	2779	2789	2749	2596
25-29	6884	7235	7050	7617	7335	7806	8061	7518	7752	7960	7700	7697
30-34	5687	6141	5456	5923	5602	6200	6241	6166	6758	7091	6892	7096
35-39	3346	3720	3549	3808	3724	4303	4211	3989	4109	4168	3875	3956
40-44	1956	2103	2174	2408	2263	2855	2785	2822	2782	3118	2992	2836
45-49	1409	1644	1588	1867	1699	2123	2167	2087	2429	2655	2522	2494
50-54	1043	1179	1168	1301	1141	1405	1289	1391	1449	1492	1471	1436
55-59	448	581	613	734	761	1000	1028	926	1008	1092	1012	983
60-64	292	261	326	372	346	438	388	483	516	594	706	697
65-69	121	117	149	135	146	194	182	174	211	213	242	230
70-74	79	91	77	103	64	94	81	78	91	109	116	105
75-	75	86	60	58	66	66	83	76	75	78	76	92
Naiset - Kvinnor - Women												
Yhteensä	24271	26150	24830	26969	25815	29342	29283	28236	29497	31014	29836	29952
Totallt - Total												
-19	830	813	813	779	704	779	773	735	703	700	715	705
20-24	5322	5648	5100	5047	4663	4826	5002	4626	4688	4608	4489	4350
25-29	7229	7575	7340	8262	8110	8876	8892	8585	8900	9256	8952	8984
30-34	4482	4931	4518	4756	4587	5175	5358	5207	5641	5938	5867	6014
35-39	2556	2838	2614	2956	2878	3598	3300	3105	3092	3285	3017	3127
40-44	1435	1630	1673	1851	1798	2148	2168	2164	2256	2497	2182	2270
45-49	1137	1302	1308	1597	1420	1818	1784	1754	2018	2334	2171	2133
50-54	710	781	791	876	825	1023	974	959	1003	1127	1071	1014
55-59	281	304	361	469	489	666	609	620	658	706	701	671
60-64	143	160	178	209	191	240	242	288	326	331	423	437
65-69	81	85	71	89	78	105	95	109	135	140	163	142
70-74	42	48	38	42	49	51	46	49	42	64	54	70
75-	23	35	25	36	23	37	40	35	35	28	31	35

6.02 Ensimmäisen avioliiton solmineet iän ja sukupuolen mukaan 1999 - 2010

Personer som ingått sitt första äktenskap efter ålder och kön 1999 - 2010
First marriages by age and sex 1999 - 2010

Ikä Ålder Age	1999	2000	2001	2002	2003	2004	2005	2006	2007	2008	2009	2010
Miehet - Män - Men												
Yhteensä	19082	20364	19270	20999	20018	22524	22578	21881	22963	24145	23215	23349
Totallt - Total												
-19	268	260	269	239	223	248	262	236	247	231	270	258
20-24	3287	3328	3007	3049	2765	2870	2940	2737	2757	2767	2724	2577
25-29	6641	6996	6855	7437	7164	7575	7837	7303	7521	7753	7486	7474
30-34	4964	5307	4765	5206	4904	5553	5560	5552	6116	6442	6192	6418
35-39	2283	2569	2443	2678	2643	3165	3062	2979	3017	3155	2887	2979
40-44	926	1017	1028	1237	1167	1601	1506	1582	1549	1792	1739	1649
45-49	414	497	508	655	655	829	797	841	1040	1189	1078	1134
50-54	191	246	235	302	281	360	327	344	405	466	442	456
55-59	51	83	92	108	133	199	188	201	183	204	226	223
60-64	24	26	31	59	48	69	58	70	80	111	117	131
65-69	14	19	22	13	24	33	23	23	31	19	30	27
70-74	13	11	11	12	7	13	11	7	11	13	18	16
75-	6	5	4	4	4	9	7	6	6	3	6	7
Naiset - Kvinnor - Women												
Yhteensä	18865	20219	19111	20797	19933	22379	22619	21630	22582	23743	22835	23060
Totallt - Total												
-19	829	812	812	779	700	779	770	733	701	699	714	704
20-24	5244	5561	5010	4944	4596	4741	4910	4533	4587	4523	4422	4252
25-29	6795	7109	6922	7856	7712	8419	8434	8147	8430	8795	8487	8515
30-34	3544	3917	3634	3931	3711	4256	4435	4390	4758	5024	4918	5087
35-39	1466	1665	1526	1777	1753	2265	2134	1939	1984	2205	1987	2104
40-44	519	610	635	775	756	990	984	962	1080	1216	1021	1131
45-49	281	324	349	460	425	543	585	552	667	841	809	789
50-54	112	139	142	153	163	219	206	206	202	245	239	247
55-59	39	43	41	69	78	97	100	113	99	123	136	136
60-64	13	21	27	35	26	36	36	36	46	40	69	71
65-69	13	13	7	10	7	19	11	10	21	17	26	13
70-74	10	5	4	5	6	13	6	5	5	11	3	5
75-	-	-	2	3	-	2	8	4	2	4	4	6

6.03 Uudelleen avioituneet naiset iän mukaan 1999 - 2010

Omgifta kvinnor efter ålder 1999 - 2010
Newly remarried women by age 1999 - 2010

Ikä Ålder Age	Vuosi - År - Year											
	1999	2000	2001	2002	2003	2004	2005	2006	2007	2008	2009	2010
Yhteensä Totalt - Total	5406	5931	5719	6172	5882	6963	6664	6606	6915	7271	7001	6892
-19	1	1	1	-	4	-	3	2	2	1	1	1
20-24	78	87	90	103	67	85	92	93	101	85	67	98
25-29	434	466	418	406	398	457	458	438	470	461	465	469
30-34	938	1014	884	825	876	919	923	817	883	914	949	927
35-39	1090	1173	1088	1179	1125	1333	1166	1166	1108	1080	1030	1023
40-44	916	1020	1038	1076	1042	1158	1184	1202	1176	1281	1161	1139
45-49	856	978	959	1137	995	1275	1199	1202	1351	1493	1362	1344
50-54	598	642	649	723	662	804	768	753	801	882	832	767
55-59	242	261	320	400	411	569	509	507	559	583	565	535
60-64	130	139	151	174	165	204	206	252	280	291	354	366
65-69	68	72	64	79	71	86	84	99	114	123	137	129
70-	55	78	57	70	66	73	72	75	70	77	78	94

6.04 Solmitut avioliitot kuukausittain 1999 - 2010

Ingångna äktenskap månadsvis 1999 - 2010
Marriages contracted by month 1999 - 2010

Kuukausi Månad Month	Vuosi - År - Year											
	1999	2000	2001	2002	2003	2004	2005	2006	2007	2008	2009	2010
Yhteensä Totalt - Total	24271	26150	24830	26969	25815	29342	29283	28236	29497	31014	29836	29952
Tammikuu - Januari	1001	1162	1146	802	904	1162	1351	1192	1163	1095	1348	1395
Helmi - Februari	991	1334	1131	1743	1305	1609	1538	1609	1616	2091	1867	1694
Maaliskuu - Mars	1040	1247	1245	1388	1427	1346	1471	1441	1631	1570	1400	1364
Huhtikuu - April	1197	1455	1237	1128	1240	1838	1513	1464	1426	1446	1600	1472
Toukokuu - Maj	1832	1760	1682	2022	2008	2106	2647	2008	1937	2240	2201	2220
Kesäkuu - Juni	2944	3301	3759	3990	3493	3520	3187	3459	3700	3565	3448	3156
Heinäkuu - Juli	5410	5710	4604	4948	4555	6231	6019	5436	6282	4876	4703	5890
Elokuu - Augusti	3637	3961	3893	4767	4639	4395	4406	4225	4373	6890	5217	4377
Syyskuu - September	2086	2344	2158	1983	1939	2344	2491	2829	2752	2358	3224	2394
Lokakuu - Oktober	1219	1124	1204	1258	1450	1665	1559	1422	1470	1751	1679	3076
Marraskuu - November	917	986	1012	1144	1143	1117	1133	1165	1217	1228	1254	1184
Joulukuu - December	1997	1766	1759	1796	1712	2009	1968	1986	1930	1904	1895	1730

6.05 Avioituvuus ensimmäiseen avioliittoon 1) iän mukaan sekä kokonaisavioituvuus 2) 1999 - 2010

Giftermål i första äktenskapet 1) efter ålder samt total index för första äktenskapet 2) 1999 - 2010
First marriage rate 1) by age and total period first marriage rate 2) 1999 - 2010

Ikä Ålder Age	Vuosi - År - Year											
	1999	2000	2001	2002	2003	2004	2005	2006	2007	2008	2009	2010
Kokonaisavioituvuus Total index för första äktenskapet Total period first marriage rate	0,58	0,62	0,59	0,64	0,61	0,68	0,69	0,66	0,68	0,71	0,68	0,69
15-19	5,2	5,0	5,1	4,9	4,5	5,0	5,0	4,7	4,4	4,3	4,4	4,3
20-24	36,7	38,7	34,9	34,4	31,6	32,2	33,1	30,7	31,4	31,2	30,6	29,3
25-29	74,0	76,1	72,1	79,1	75,2	80,4	79,7	76,3	77,9	79,8	75,6	75,1
30-34	50,8	56,5	53,1	58,7	57,2	66,7	69,2	67,4	71,3	73,3	70,2	71,8
35-39	29,3	32,1	28,4	32,3	31,4	40,6	39,0	36,2	38,1	44,0	40,6	43,0
40-44	14,2	16,1	16,2	19,1	17,9	22,6	21,7	20,6	22,7	25,3	21,4	24,1
45-49	10,1	11,2	11,5	14,5	13,0	16,1	16,8	15,4	18,0	21,8	20,2	19,1

1) Ensimmäisen avioliiton solmineet naiset keskiikäluvun 1 000 15 vuotta täyttäneitä naimatonta naista kohti -
Kvinnor som ingått sitt första äktenskap på 1 000 ogifta kvinnor som fyllt 15 år i medelfolkmängden -
First marriages of women per 1,000 single women of mean population aged 15 or over

2) Katso "Laatuseloste, käsitteet" - Se "Kvalitetsbeskrivning, begrepp" - See "Quality description, concepts"

6 SOLMITUT AVIOLIITOT - INGÅNGNA ÄKTENSKAP - MARRIAGES CONTRACTED

6.06 Avioituvuus 1) iän ja sukupuolen mukaan 1998 - 2010

Giftermål 1) efter ålder och kön 1998 - 2010

Marriage rate 1) by age and sex 1998 - 2010

Ikä Ålder Age	Vuosi - År - Year												
	1998	1999	2000	2001	2002	2003	2004	2005	2006	2007	2008	2009	2010
Miehet - Män - Men													
Yhteensä Totalt - Total	24,0	24,0	25,4	23,9	25,6	24,0	26,9	26,7	25,5	26,6	27,5	26,4	26,0
15-19	1,5	1,6	1,5	1,6	1,4	1,4	1,5	1,6	1,4	1,5	1,4	1,6	1,5
20-24	20,7	20,8	20,9	19,0	19,3	17,2	17,8	18,1	16,9	17,2	17,4	17,2	16,2
25-29	58,4	57,2	59,5	56,7	59,6	55,9	58,4	59,9	55,6	56,7	57,0	54,2	53,5
30-34	53,2	53,5	58,9	53,5	59,9	58,6	66,3	66,7	64,6	69,0	70,4	66,9	68,1
35-39	34,4	36,4	39,9	37,7	40,3	39,6	46,5	46,7	45,7	48,8	51,6	49,2	50,2
40-44	22,5	23,6	25,1	25,6	28,1	26,0	32,3	31,4	31,8	31,4	35,5	34,7	33,7
45-49	18,5	18,0	20,8	19,7	22,7	20,5	25,5	25,9	24,8	28,7	31,0	29,1	28,7
50-54	15,2	15,2	16,1	15,5	17,0	14,7	18,1	16,5	17,5	18,0	18,5	18,2	17,7
55-59	11,3	11,0	13,2	12,7	13,6	12,5	14,9	14,4	12,7	13,6	14,6	13,5	13,0
60-	3,9	4,7	4,5	4,8	5,1	4,6	5,7	5,1	5,3	5,5	5,8	6,3	6,0
Naiset - Kvinnor - Females													
Yhteensä Totalt - Total	20,6	20,5	21,9	20,6	22,2	21,1	23,8	23,6	22,6	23,4	24,4	23,3	23,2
15-19	5,1	5,2	5,0	5,1	4,9	4,5	5,0	5,0	4,7	4,4	4,3	4,4	4,3
20-24	38,6	37,0	39,1	35,4	34,9	31,8	32,5	33,6	31,1	31,8	31,6	30,9	29,8
25-29	74,8	74,4	76,9	72,7	79,4	75,6	81,1	80,5	77,0	78,8	80,5	76,5	75,9
30-34	52,7	53,0	59,1	55,2	59,7	59,8	69,1	71,8	69,1	73,3	75,1	72,7	73,6
35-39	32,1	34,2	37,1	33,6	37,5	36,4	46,1	43,5	42,1	43,6	48,6	45,9	47,8
40-44	20,4	20,3	22,7	23,0	25,1	23,9	28,0	27,9	27,6	28,7	32,0	28,5	30,4
45-49	15,5	16,0	18,1	17,9	21,5	19,0	24,1	23,5	22,9	26,1	29,7	27,3	26,6
50-54	10,1	10,3	10,7	10,7	11,8	11,1	13,7	13,0	12,6	13,1	14,6	13,9	13,1
55-59	5,5	5,7	5,8	6,4	7,7	7,2	9,1	7,9	7,9	8,4	9,0	9,0	8,6
60-	0,6	0,8	0,9	0,9	1,0	0,9	1,2	1,1	1,3	1,4	1,4	1,7	1,7

1) Avioliiton solmineet vastaavan keskväkiluvun 1 000 yli 15-vuotiaista ei-naimisissa ja ei-rekisteröidyssä parisuhteessa olevaa kohti

1) Personer som ingått äktenskap på 1000 icke-gifta och i icke-registrerat partnerskap i motsvarande medelfolkmängd

1) Married per 1,000 non-married and not in registered partnership of respective mean population

6.07 Uudelleenavioituvuus 1) iän mukaan 1998 - 2010

Omgifte1) efter ålder 1998 - 2010

Remarriage rate 1) by age 1998 - 2010

Ikä Ålder Age	Vuosi - År - Year												
	1998	1999	2000	2001	2002	2003	2004	2005	2006	2007	2008	2009	2010
Uudelleen- avioituvuus Omgiftermål Remarriage rate	10,6	10,7	11,6	11,1	12,0	11,3	13,4	12,7	12,6	13,1	13,7	13,2	12,9
15-19	95,2	87,0	117,6	166,7	-	421,1	-	285,7	166,7	160,0	66,7	55,6	69,0
20-24	91,8	80,4	93,3	101,4	120,5	79,4	96,5	104,7	107,0	111,8	94,0	73,1	104,4
25-29	78,3	81,4	90,5	84,2	84,1	83,7	97,7	98,2	93,4	101,1	99,8	98,9	96,7
30-34	64,7	63,6	71,8	66,0	65,0	73,8	82,6	87,2	79,7	86,4	87,4	88,8	85,9
35-39	42,3	44,0	47,8	45,0	49,7	48,5	59,8	55,1	58,1	58,9	61,5	61,5	62,3
40-44	27,3	26,9	30,1	30,9	32,4	31,5	35,2	36,5	37,9	38,1	42,8	40,2	41,1
45-49	19,0	19,8	22,7	22,4	26,7	23,6	30,7	29,3	29,6	33,6	37,5	34,5	34,6
50-54	12,2	12,4	12,7	12,7	14,3	13,3	16,4	15,9	15,7	16,9	18,9	18,2	17,0
55-59	6,4	6,7	6,8	7,7	8,9	8,2	10,6	9,1	9,0	10,1	10,7	10,6	10,2
60-64	2,4	3,3	3,5	3,8	4,3	4,1	5,0	4,8	5,5	5,6	5,3	6,1	6,0
65-	0,4	0,5	0,6	0,5	0,6	0,5	0,6	0,6	0,6	0,7	0,7	0,8	0,8

1) Uudelleen avioituneet naiset vastaavan keskväkiluvun 1000 naimisissa ollutta naista kohti - Omgifta kvinnor på 1000 tidigare gifta kvinnor i motsvarande medelfolkmängd - Remarried women per 1,000 previously married women of respective mean population

6 SOLMITUT AVIOLIITOT - INGÅNGNA ÄKTENSKAP - MARRIAGES CONTRACTED

6.08 Ruotsinkielisten avioituvuus 1) iän mukaan 1998 - 2010

Giftermål bland de svenskspråkiga 1) efter ålder 1998 - 2010

Marriage rate of Swedish-speaking population 1) by age 1998 - 2010

Ikä Ålder Age	Vuosi - År - Year												
	1998	1999	2000	2001	2002	2003	2004	2005	2006	2007	2008	2009	2010
Yhteensä Totalt - Total	16,6	17,3	19,7	17,2	17,9	17,5	19,6	19,1	20,4	19,6	21,3	19,6	19,6
15-19	2,7	2,5	4,6	3,6	3,5	3,2	3,5	1,9	4,0	3,0	3,5	3,3	3,1
20-24	26,5	24,1	28,5	27,4	26,2	21,6	25,8	27,0	32,3	22,7	25,4	21,5	22,7
25-29	74,0	78,9	78,7	74,2	73,3	76,1	77,0	71,8	78,1	76,4	72,3	71,7	67,5
30-34	46,4	52,6	68,1	51,1	60,3	57,1	63,0	71,8	63,4	77,3	84,1	75,0	72,5
35-39	31,5	37,0	41,5	28,5	32,2	31,4	45,5	38,4	41,4	36,7	44,6	49,5	43,7
40-44	20,8	17,9	22,5	23,0	24,2	21,7	24,2	29,4	24,0	29,2	32,2	29,0	33,3
45-49	18,6	16,2	14,8	19,1	17,6	18,4	20,7	17,4	22,9	21,6	31,5	25,1	30,4
50-54	8,8	10,6	14,1	9,4	9,0	12,3	13,4	10,6	16,5	11,4	13,6	13,3	9,7
55-59	4,9	4,8	7,9	5,8	5,1	9,2	8,7	7,7	6,3	7,9	9,3	7,7	8,7
60-	0,6	0,7	0,5	0,6	0,8	0,4	0,7	0,8	1,1	1,0	1,6	0,8	1,7

1) Aviolliton solmineet ruotsinkieliset naiset vastaavan keskiikäluvan 1 000 ei-naimisissa olevaa ja ei-rekisteröidyssä parisuhteessa olevaa naista kohti
1) Svenskspråkiga kvinnor som ingått äktenskap på 1 000 icke-gifta kvinnor och kvinnor i icke-registrerat partnerskap i motsvarande medelfolkmängd
1) Married Swedish-speaking women per 1,000 non-married women and women not in registered partnership of respective mean population

6.09 Avioituvuus 1) maakunnittain 2) 1999 - 2010

Giftermål 1) landskapsvis 2) 1999 - 2010

Marriage rate 1) by region 2) 1999 - 2010

Maakunta Landskapet Region	Vuosi - År - Year												
	1999	2000	2001	2002	2003	2004	2005	2006	2007	2008	2009	2010	
Koko maa Hela landet - Whole country	20,5	21,9	20,6	22,2	21,1	23,8	23,6	22,6	23,4	24,4	23,3	23,2	
Uusimaa - Nyland	24,5	25,5	24,1	25,9	24,0	27,1	26,7	25,0	25,7	26,6	25,8	25,1	
Varsinais-Suomi - Egentliga Finland	19,7	21,9	20,7	22,4	21,4	23,2	23,4	22,1	22,8	25,0	23,2	22,9	
Satakunta	19,4	20,5	17,4	20,2	19,3	23,2	23,6	21,9	21,6	23,6	21,4	20,9	
Kanta-Häme - Egentliga Tavastland	18,8	21,4	18,6	21,6	21,0	21,8	22,0	22,3	22,9	25,8	22,4	21,1	
Pirkanmaa - Birkaland	20,8	22,6	21,7	24,3	22,2	25,3	25,6	23,9	24,7	26,2	25,4	25,5	
Päijät-Häme - Päijänne-Tavastland	17,7	20,1	17,3	18,1	18,4	21,3	20,6	19,8	21,8	21,1	20,9	20,7	
Kymenlaakso - Kymmenedalen	18,8	19,4	17,9	19,1	18,5	21,3	20,4	20,3	20,6	22,7	21,8	21,1	
Etelä-Karjala - Södra Karelen	17,2	17,4	17,0	18,3	17,8	19,6	19,3	18,6	18,6	18,4	19,8	19,3	
Etelä-Savo - Södra Savolax	15,6	16,1	15,6	16,4	15,4	17,0	17,2	17,3	17,5	17,3	15,3	16,4	
Pohjois-Savo - Norra Savolax	16,2	18,8	17,0	17,8	18,2	20,2	19,6	19,5	20,1	21,4	19,0	20,1	
Pohjois-Karjala - Norra Karelen	15,8	16,3	15,6	15,9	16,0	18,6	18,7	17,7	19,2	19,4	17,6	18,9	
Keski-Suomi - Mellersta Finland	18,0	19,7	19,3	21,4	20,1	22,5	22,5	21,5	22,3	23,5	23,1	23,0	
Etelä-Pohjanmaa - Södra Österbotten	19,2	18,3	17,9	19,1	18,8	21,0	21,9	19,5	22,8	22,3	22,0	22,8	
Pohjanmaa - Österbotten	19,9	22,1	20,3	21,6	20,7	23,8	24,8	24,6	23,9	27,4	24,0	24,6	
Keski-Pohjanmaa - Mellersta Österbotten	23,0	22,8	21,0	25,2	21,6	23,8	23,2	26,2	26,3	25,8	24,6	27,0	
Pohjois-Pohjanmaa - Norra Österbotten	24,0	25,5	25,8	26,5	24,9	28,5	27,3	26,7	28,2	27,8	27,3	27,6	
Kainuu - Kajanaland	15,8	14,3	13,9	14,5	15,8	18,6	17,9	17,2	18,1	18,9	19,0	17,7	
Lappi - Lappland	17,0	18,6	16,6	17,8	18,1	19,7	19,4	19,3	19,6	20,0	19,6	20,7	
Ahvenanmaa - Åland	14,4	20,9	16,5	14,7	17,6	21,6	17,6	18,1	17,8	21,0	17,9	21,0	

1) Aviolliton solmineet naiset vastaavan keskiikäluvan 1 000 yli 15-vuotiaista ei-naimisissa ja ei-rekisteröidyssä parisuhteessa olevaa naista kohti
1) Kvinnor som ingått äktenskap på 1000 icke-gifta kvinnor och kvinnor i icke-registrerat partnerskap i motsvarande medelfolkmängd
1) Married women per 1,000 non-married women and women not in registered partnership of respective mean population

2) Aluejako 1.1.2011 - Områdesindelning 1.1.2011 - Regional division 1.1.2011

6 SOLMITUT AVIOLIITOT - INGÅNGNA ÄKTENSKAP - MARRIAGES CONTRACTED

6.10 Avioliiton solmineet iän (1-vuotisloukan), sukupuolen, aikaisemman siviilisäädyn ja avioliiton järjestyslunun mukaan 2010
 Personer som ingått äktenskap efter ålder (ettårsgrupper), kön, tidigare civilstånd och äktenskapets ordningsnummer 2010
 Newly married by age (one-year groups), sex, previous marital status and order of marriage 2010

Ikä Ålder Age	Miehet - Män - Males								Naiset - Kvinnor - Females							
	Yhteensä Totalt Total	Aikaisempi siviilisäätö Tidigare civilstånd Previous marital status			Avioliiton järjestysluku Äktenskapets ordningsnummer Order of marriage				Yhteensä Totalt Total	Aikaisempi siviilisäätö 1) Tidigare civilstånd 1) Previous marital status 1)			Avioliiton järjestysluku Äktenskapets ordningsnummer Order of marriage			
		Naimaton Ogift Single	Eronnut Frånskild Divorced	Leski Änkling Widowed	1	2	3	4-		Naimaton Ogift Single	Eronnut Frånskild Divorced	Leski Änka Widowed	1	2	3	4-
Yhteensä Totalt - Total	30476	23349	6758	369	23349	6025	915	187	29952	23056	6492	404	23060	5720	958	214
15	-	-	-	-	-	-	-	-	-	-	-	-	-	-	-	-
16	-	-	-	-	-	-	-	-	1	1	-	-	1	-	-	-
17	2	2	-	-	2	-	-	-	19	19	-	-	19	-	-	-
18	85	85	-	-	85	-	-	-	284	284	-	-	284	-	-	-
19	171	171	-	-	171	-	-	-	401	400	1	-	400	1	-	-
20	257	257	-	-	257	-	-	-	532	526	6	-	526	6	-	-
21	387	386	1	-	386	1	-	-	589	581	8	-	581	8	-	-
22	446	444	2	-	444	2	-	-	797	777	20	-	777	19	1	-
23	654	648	6	-	648	6	-	-	1032	1008	24	-	1008	23	1	-
24	852	842	10	-	842	10	-	-	1400	1360	39	1	1360	39	1	-
25	1162	1148	14	-	1148	14	-	-	1655	1599	56	-	1599	52	4	-
26	1494	1468	26	-	1468	26	-	1	1831	1765	65	1	1765	62	3	1
27	1665	1633	32	-	1633	31	1	-	1976	1870	105	1	1870	103	3	-
28	1661	1603	58	-	1603	56	2	-	1807	1693	112	2	1693	99	14	1
29	1715	1622	91	2	1622	91	2	-	1715	1588	126	1	1588	120	7	-
30	1707	1594	112	1	1594	107	5	1	1535	1374	157	4	1374	146	14	1
31	1524	1403	119	2	1403	117	4	-	1328	1149	174	5	1150	157	18	3
32	1403	1281	122	-	1281	114	8	-	1188	989	198	1	990	188	9	1
33	1291	1143	147	1	1143	137	10	1	1088	881	203	4	882	185	20	1
34	1171	997	173	1	997	157	14	3	875	691	182	2	691	164	15	5
35	938	766	169	3	766	163	7	2	831	601	226	4	601	199	27	4
36	877	684	192	1	684	178	13	2	638	442	194	2	442	182	9	5
37	743	578	164	1	578	147	14	4	574	390	179	5	390	162	20	2
38	725	511	213	1	511	197	16	1	524	317	199	8	317	175	28	4
39	673	440	230	3	440	213	17	3	560	353	205	2	354	168	30	8
40	622	399	219	4	399	197	23	3	500	295	199	6	295	167	27	11
41	566	336	228	2	336	198	32	-	451	226	219	6	226	186	29	10
42	604	352	249	3	352	214	32	6	454	224	225	5	224	186	37	7
43	519	270	244	5	270	227	20	2	444	207	226	11	207	192	38	7
44	525	292	230	3	292	192	33	8	421	179	237	5	179	199	35	8
45	489	243	243	3	243	212	29	5	376	160	211	5	160	176	30	10
46	473	221	247	5	221	215	29	8	392	137	248	7	137	220	26	9
47	460	188	264	8	188	232	34	6	379	146	226	7	146	178	38	17
48	397	158	236	3	158	200	34	5	382	132	241	9	132	200	42	8
49	675	324	346	5	324	281	60	10	604	214	383	7	214	320	58	12
50	321	127	189	5	127	155	29	10	209	54	123	32	54	125	24	6
51	297	92	197	8	92	173	27	5	213	59	139	15	59	113	34	7
52	289	98	177	14	98	158	24	9	207	43	149	15	43	125	29	10
53	281	71	202	8	71	166	37	7	200	54	132	14	54	110	32	4
54	248	68	168	12	68	145	30	5	185	37	130	18	37	117	24	7
55	227	58	157	12	58	131	30	8	177	31	134	12	31	106	33	7
56	198	46	140	12	46	113	34	5	153	34	107	12	34	88	27	4
57	206	45	147	14	45	125	30	6	117	24	85	8	24	71	18	4
58	194	40	144	10	40	118	30	6	113	25	82	6	25	70	17	1
59	158	34	110	14	34	94	23	7	111	22	76	13	22	63	21	5
60	178	36	126	16	36	108	25	9	118	21	81	16	21	69	25	3
61	134	30	88	16	30	81	20	3	95	13	66	16	13	65	14	3
62	138	31	94	13	31	72	26	9	63	14	43	6	14	38	9	2
63	133	20	93	20	20	83	22	8	82	10	60	12	10	59	11	2
64	114	14	88	12	14	77	18	5	79	13	47	19	13	45	17	4
65	64	7	45	12	7	45	11	1	37	3	23	11	3	26	4	4
66	49	5	29	15	5	30	11	3	38	4	24	10	4	27	6	1
67	40	6	27	7	6	28	5	1	20	1	8	11	1	15	4	-
68	33	5	19	9	5	20	7	1	20	2	15	3	2	13	5	-
69	44	4	32	8	4	30	9	1	27	3	13	11	3	20	2	2
70	34	7	23	4	7	20	6	1	23	1	18	4	1	16	6	-
71	18	5	9	4	5	12	1	-	14	-	9	5	-	14	-	-
72	24	1	14	9	1	17	5	1	15	3	6	6	3	10	2	-
73	15	-	10	5	-	13	1	1	9	1	6	2	1	7	1	-
74	14	3	4	7	3	10	-	1	9	-	5	4	-	7	1	1
75	13	1	8	4	1	12	-	-	5	3	2	-	3	1	1	-
76	16	1	9	6	1	10	4	1	4	-	3	1	-	3	1	-
77	4	1	1	2	1	2	1	-	5	1	3	1	1	2	1	1
78	12	1	7	4	1	9	2	-	5	-	2	3	-	4	1	-
79	11	2	3	6	2	8	1	-	4	1	-	3	1	2	1	-
80-	36	1	11	24	1	26	7	2	12	1	7	4	1	7	3	1

1) Sis. rekisteröidystä parisuhteesta eronneet 31-, 32-, 33- ja 39-vuotiaat naiset
 1) Inkl. fränskilda kvinnor i åldern 31, 32, 33 och 39 efter registrerat partnerskap
 1) Incl. four women (aged 31, 32, 33 and 39) divorced from registered partnerships.

6 SOLMITUT AVIOLIITOT - INGÅNGNA ÄKTENSKAP - MARRIAGES CONTRACTED

6.11 Avioliiton solmineet syntymävuoeden, sukupuolen, aikaisemman siviilisäädyn ja avioliiton järjestyslulun mukaan 2010

Personer som ingått äktenskap efter födelseår, kön, tidigare civilstånd och äktenskapets ordningsnummer 2010
Newly married by year of birth, sex, previous marital status and order of marriage 2010

Syntymä- vuosi Födelseår Year of birth	Miehet - Män - Males								Naiset - Kvinnor - Females							
	Yhteensä Totalt	Aikaisempi siviilisäätö 1) Tidigare civilstånd 1) Previous marital status 1)			Avioliiton järjestysluku Äktenskapets ordningsnummer Order of marriage				Yhteensä Totalt	Aikaisempi siviilisäätö 1) Tidigare civilstånd 1) Previous marital status 1)			Avioliiton järjestysluku Äktenskapets ordningsnummer Order of marriage			
		Naimaton Ogilt Single	Eronnut Frånskild Divorced	Leski Änkling Widowed	1	2	3	4-		Naimaton Ogilt Single	Eronnut Frånskild Divorced	Leski Änka Widowed	1	2	3	4-
Yhteensä Totalt - Total	30476	23349	6758	369	23349	6025	915	187	29952	23056	6492	404	23060	5720	958	214
1993	2	2	-	-	2	-	-	-	8	8	-	-	8	-	-	-
1992	32	32	-	-	32	-	-	-	157	157	-	-	157	-	-	-
1991	127	127	-	-	127	-	-	-	316	315	1	-	315	1	-	-
1990	231	231	-	-	231	-	-	-	492	491	1	-	491	1	-	-
1989	310	310	-	-	310	-	-	-	563	553	10	-	553	10	-	-
1988	399	397	2	-	397	2	-	-	715	700	15	-	700	15	-	-
1987	568	564	4	-	564	4	-	-	862	843	19	-	843	17	2	-
1986	734	724	10	-	724	10	-	-	1229	1192	37	-	1192	37	-	-
1985	1005	993	12	-	993	12	-	-	1537	1493	43	1	1493	40	4	-
1984	1364	1347	17	-	1347	16	-	1	1807	1749	58	-	1749	56	2	-
1983	1634	1604	30	-	1604	30	-	-	1923	1844	77	2	1844	76	2	1
1982	1712	1672	40	-	1672	38	2	-	1890	1778	110	2	1778	104	8	-
1981	1633	1557	74	2	1557	73	3	-	1733	1599	134	-	1599	121	12	1
1980	1735	1626	108	1	1626	103	5	1	1667	1528	136	3	1528	127	12	-
1979	1594	1481	112	1	1481	111	2	-	1408	1236	167	5	1237	152	17	2
1978	1434	1323	110	1	1323	106	5	-	1212	1032	177	3	1033	165	11	3
1977	1380	1228	151	1	1228	140	11	1	1181	962	217	2	963	204	13	1
1976	1207	1057	150	-	1057	138	12	-	974	769	202	3	769	184	18	3
1975	1053	881	171	1	881	160	8	4	850	655	192	3	655	169	21	5
1974	928	727	198	3	727	184	15	2	727	512	212	3	512	192	19	4
1973	810	632	176	2	632	163	12	3	572	391	178	3	391	164	14	3
1972	717	526	191	-	526	173	16	2	546	354	185	7	354	169	21	2
1971	672	458	212	2	458	200	12	2	554	327	221	6	328	184	37	5
1970	672	442	227	3	442	203	24	3	561	352	204	5	352	176	24	9
1969	576	357	216	3	357	193	24	2	440	235	203	2	235	164	30	11
1968	558	331	223	4	331	189	34	4	457	218	231	8	218	192	37	10
1967	616	327	285	4	327	261	25	3	456	223	225	8	223	193	35	5
1966	482	264	214	4	264	192	19	7	441	195	236	10	195	191	42	13
1965	527	264	262	1	264	219	39	5	383	168	211	4	168	183	24	8
1964	496	254	237	5	254	203	32	7	395	160	230	5	160	198	29	8
1963	451	179	264	8	179	238	30	4	386	132	247	7	132	200	36	18
1962	430	179	247	4	179	208	35	8	360	131	223	6	131	185	37	7
1961	444	189	250	5	189	204	46	5	398	128	259	11	128	218	43	9
1960	593	289	298	6	289	250	43	11	521	179	317	25	179	281	48	13
1959	308	99	201	8	99	169	30	10	193	54	117	22	54	108	27	4
1958	281	92	179	10	92	161	23	5	219	52	157	10	52	124	35	8
1957	286	85	193	8	85	167	28	6	189	46	128	15	46	103	33	7
1956	250	65	173	12	65	143	32	10	195	45	133	17	45	122	24	4
1955	244	61	170	13	61	144	35	4	195	41	138	16	41	113	33	8
1954	210	53	148	9	53	117	34	6	138	26	106	6	26	90	17	5
1953	206	46	146	14	46	121	30	9	142	29	101	12	29	80	29	4
1952	193	45	137	11	45	117	28	3	121	28	83	10	28	68	21	4
1951	167	31	124	12	31	103	26	7	107	22	75	10	22	63	19	3
1950	189	40	128	21	40	112	31	6	124	22	86	16	22	71	26	5
1949	146	29	105	12	29	94	14	9	90	13	67	10	13	64	11	2
1948	137	32	89	16	32	70	29	6	89	14	61	14	14	58	14	3
1947	139	27	100	12	27	80	21	11	66	15	42	9	15	40	10	1
1946	107	12	76	19	12	73	19	3	71	10	50	11	10	47	11	3
1945	93	12	73	8	12	63	15	3	66	6	39	21	6	43	14	3
1944	52	7	32	13	7	31	12	2	42	6	26	10	6	26	6	4
1943	45	4	29	12	4	33	6	2	27	2	15	10	2	21	4	-
1942	40	6	22	12	6	24	9	1	16	-	10	6	-	12	4	-
1941	40	6	27	7	6	26	7	1	26	4	15	7	4	17	4	1
1940	39	4	28	7	4	27	7	1	23	2	14	7	2	19	1	1
1939	24	6	15	3	6	14	4	-	17	-	14	3	-	12	5	-
1938	21	2	13	6	2	16	1	2	15	2	5	8	2	11	2	-
1937	20	1	11	8	1	15	4	-	12	1	8	3	1	10	1	-
1936	11	-	7	4	-	8	1	2	10	1	5	4	1	7	1	1
1935	17	3	6	8	3	14	-	-	6	2	3	1	2	4	-	-
1934	16	1	9	6	1	11	3	1	3	1	2	-	1	1	1	-
1933	7	1	4	2	1	4	2	-	7	1	5	1	1	3	2	1
1932	8	1	5	2	1	5	2	-	3	-	1	2	-	3	-	-
1931	12	3	3	6	3	9	-	-	4	-	1	3	-	2	2	-
1930	10	-	4	6	-	8	2	-	4	1	1	2	1	2	1	-
1929	6	-	2	4	-	5	-	1	6	-	3	3	-	4	1	1
1928	4	-	2	2	-	2	2	-	3	1	1	1	1	2	-	-
1927	5	1	1	3	1	2	1	1	-	-	-	-	-	-	-	-
1926	4	-	3	1	-	2	2	-	-	-	-	-	-	-	-	-
1925	2	-	-	2	-	2	-	-	-	-	-	-	-	-	-	-
1924	5	-	1	4	-	4	1	-	-	-	-	-	-	-	-	-
1923	1	-	-	1	-	1	-	-	1	-	1	-	-	1	-	-
1922	3	-	1	2	-	3	-	-	1	-	1	-	-	-	1	-
1921	1	-	-	1	-	1	-	-	-	-	-	-	-	-	-	-
1920	1	-	-	1	-	1	-	-	-	-	-	-	-	-	-	-
1919	-	-	-	-	-	-	-	-	-	-	-	-	-	-	-	-
1918	-	-	-	-	-	-	-	-	-	-	-	-	-	-	-	-
1917	-	-	-	-	-	-	-	-	-	-	-	-	-	-	-	-
1916	-	-	-	-	-	-	-	-	-	-	-	-	-	-	-	-

1) Sis. neljä rekisteröidystä parisuhteesta eronnutta naista, syntyneet 1979, 1978, 1977 ja 1971.

1) Inkl. fyra frånskilda kvinnor födda 1979, 1978, 1977 och 1971 efter registrerat partnerskap.

1) Incl. four women (born in 1979, 1978, 1977 and 1971) divorced from registered partnerships.

6 SOLMITUT AVIOLIITOT - INGÄNGNA ÄKTENSKAP - MARRIAGES CONTRACTED

6.12 Avioliiton solmineet naiset siviilisäädyn, puolison siviilisäädyn ja naisen iän mukaan 2010

Kvinnor som ingått äktenskap efter civilstånd, makens civilstånd och kvinnans ålder 2010
Newly married women by marital status, marital status of spouse and age of woman 2010

Siviilisääty Civilstånd Marital status	Yhteensä Totalt Total	Naisen ikä - Kvinnans ålder - Age of woman											
		-19	20-24	25-29	30-34	35-39	40-44	45-49	50-54	55-59	60-64	65-69	70-
Yhteensä Totalt - Total	29952	705	4350	8984	6014	3127	2270	2133	1014	671	437	142	105
Naimaton nainen - Ogift kvinna - Single woman													
Yhteensä Totalt - Total	23056	704	4252	8515	5084	2103	1131	789	247	136	71	13	11
Naimaton mies 1)	19512	568	3793	7768	4341	1585	717	494	130	71	36	6	3
Eronnut mies 2)	2534	22	176	488	575	450	369	267	91	59	26	5	6
Leskimies 3)	80	1	6	3	7	9	8	14	14	6	8	2	2
Tuntematon Okänt - Unknown	930	113	277	256	161	59	37	14	12	-	1	-	-
Eronnut nainen - Frånskild kvinna - Divorced woman 4)													
Yhteensä Totalt - Total	6492	1	97	464	914	1003	1106	1309	673	484	297	83	61
Naimaton mies 1)	2570	1	59	303	533	470	420	422	166	98	64	19	15
Eronnut mies 2)	3308	-	16	107	291	464	605	796	444	325	188	45	27
Leskimies 3)	193	-	-	-	1	5	13	34	28	43	35	16	18
Tuntematon Okänt - Unknown	421	-	22	54	89	64	68	57	35	18	10	3	1
Leskinainen - Änka - Widowed woman													
Yhteensä Totalt - Total	404	-	1	5	16	21	33	35	94	51	69	46	33
Naimaton mies 1)	104	-	1	3	11	9	19	6	26	7	11	8	3
Eronnut mies 2)	212	-	-	1	2	9	12	22	62	38	41	15	10
Leskimies 3)	71	-	-	1	-	1	1	4	4	5	14	22	19
Tuntematon Okänt - Unknown	17	-	-	-	3	2	1	3	2	1	3	1	1

1) Ogift man - Single man, 2) Frånskild man - Divorced man, 3) Änking - Widowed man

4) Ml. rekisteröidystä parisuhteesta eronneet - Inkl. frångilda från registrerat partnerskap - Incl. divorced from registered partnerships

6.13 Avioliiton solmineet naiset iän ja puolison iän mukaan 2010

Kvinnor som ingått äktenskap efter ålder och makens ålder 2010
Newly married women by age and by age of spouse 2010

Puolison ikä Makens ålder Age of spouse	Yhteensä Totalt Total	Naisen ikä - Kvinnans ålder - Age of woman											
		-19	20-24	25-29	30-34	35-39	40-44	45-49	50-54	55-59	60-64	65-69	70-
Yhteensä Totalt - Total	29952	705	4350	8984	6014	3127	2270	2133	1014	671	437	142	105
-19	271	178	78	11	1	-	1	2	-	-	-	-	-
20-24	2698	406	1749	403	91	24	12	10	2	1	-	-	-
25-29	7750	83	1871	4678	886	145	46	24	11	3	2	1	-
30-34	7065	33	465	2958	2859	557	124	46	13	7	2	1	-
35-39	3853	4	130	644	1486	1126	340	96	23	3	1	-	-
40-44	2679	1	32	189	469	810	756	319	83	17	3	-	-
45-49	2351	-	14	70	162	333	656	865	170	65	15	-	1
50-54	1328	-	6	22	50	90	209	472	308	122	41	7	1
55-59	905	-	3	4	8	23	95	202	250	221	84	9	6
60-64	653	-	1	4	2	16	28	91	123	166	179	36	7
65-69	219	-	1	1	-	2	3	5	23	46	63	53	22
70-	180	-	-	-	-	1	-	1	8	20	47	35	68

6.14 Avioliiton solmineet ruotsinkieliset naiset iän ja puolison iän mukaan 2010

Svenskspråkiga kvinnor som ingått äktenskap efter ålder och makens ålder 2010
Newly married Swedish-speaking women by age and by age of spouse 2010

Puolison ikä Makens ålder Age of spouse	Yhteensä Totalt Total	Naisen ikä - Kvinnans ålder - Age of woman											
		-19	20-24	25-29	30-34	35-39	40-44	45-49	50-54	55-59	60-64	65-69	70-
Yhteensä Totalt - Total	1304	28	169	376	271	139	117	105	31	28	23	9	8
-19	6	3	2	1	-	-	-	-	-	-	-	-	-
20-24	117	24	76	14	2	-	-	1	-	-	-	-	-
25-29	307	1	68	193	37	3	1	3	1	-	-	-	-
30-34	313	-	21	127	139	21	2	2	-	1	-	-	-
35-39	174	-	1	33	71	47	17	4	1	-	-	-	-
40-44	132	-	-	6	17	48	43	14	3	1	-	-	-
45-49	110	-	-	2	4	17	37	45	4	1	-	-	-
50-54	45	-	-	-	1	3	8	23	5	3	1	-	1
55-59	40	-	1	-	-	-	7	9	9	10	3	1	-
60-64	34	-	-	-	-	-	2	4	5	8	11	4	-
65-69	17	-	-	-	-	-	-	-	2	3	5	4	3
70-	9	-	-	-	-	-	-	-	1	1	3	-	4

6.15 Avioliiton solmineet miehet kielen ja puolison kielen ja iän mukaan 2010

Män som ingått äktenskap efter språk och makens språk och ålder 2010
Newly married men by mother tongue and by mother tongue and age of spouse 2010

Miehen kieli Mannens språk Mother tongue of man	Yhteensä Totalt Total	Puolison kieli - Makens språk - Mother tongue of spouse							Puolison ikä - Makens ålder - Age of spouse				
		Suomi Finska Finnish	Ruotsi Svenska Swedish	Venäjä Ryska Russian	Englanti Engelska English	Arabia Arabiska Arabic	Muu Annat Other	15-24	25-34	35-44	45-54	55-	
Yhteensä - Totalt - Total	30476	26157	1247	358	49	21	2644	5252	15252	5487	3144	1341	
Suomi - Finska - Finnish	27058	24986	425	191	37	6	1413	4384	13598	4964	2875	1237	
Ruotsi - Svenska - Swedish	1500	625	774	7	1	1	92	209	741	302	172	76	
Venäjä - Ryska - Russian	320	38	-	125	-	-	157	109	140	41	22	8	
Englanti - Engelska - English	169	110	16	5	4	-	34	20	114	23	9	3	
Arabia - Arabiska - Arabic	146	38	2	3	-	10	93	58	61	16	10	1	
Muu tai tuntematon - Annat eller okänt - Other or unknown	1283	360	30	27	7	4	855	472	598	141	56	16	

6.16 Avioliiton solmineet naiset kielen ja puolison kielen ja iän mukaan 2010

Kvinnor som ingått äktenskap efter språk och makens språk och ålder 2010
Newly married women by mother tongue and by mother tongue and age of spouse 2010

Naisen kieli Kvinnans språk Mother tongue of woman	Yhteensä Totalt Total	Puolison kieli - Makens språk - Mother tongue of spouse						Puolison ikä - Makens ålder - Age of spouse				
		Suomi Finska Finnish	Ruotsi Svenska Swedish	Venäjä Ryska Russian	Viro Estniska Estonian	Somali Somaliska Somali	Muu Annat Other	15-24	25-34	35-44	45-54	55-
Yhteensä - Totalt - Total	29952	26074	1442	171	84	31	2150	2969	14815	6532	3679	1957
Suomi - Finska - Finnish	27022	25017	628	37	31	3	1306	2599	13399	5906	3357	1761
Ruotsi - Svenska - Swedish	1304	428	776	-	2	-	98	123	620	306	155	100
Venäjä - Ryska - Russian	472	190	7	125	11	-	139	65	191	96	66	54
Viro - Estniska - Estonian	172	95	4	1	39	-	33	9	80	39	29	15
Somali - Somaliska - Somali	105	2	-	-	-	25	78	37	59	7	2	-
Muu tai tuntematon - Annat eller okänt - Other or unknown	877	342	27	8	1	3	496	136	466	178	70	27

6 SOLMITUT AVIOLIITOT - INGÄNGNA ÄKTENSKAP - MARRIAGES CONTRACTED

6.17 Avioliiton solmineet miehet iän ja puolison asuinmaan mukaan 2010

Män som ingått äktenskap efter ålder och makans boningsland 2010
Newly married men by age and spouse's country of residence 2010

Puolison asuinmaa Makens boningsland Spouse's country of residence	Yhteensä Totalt Total	Miehen ikä - Mannens ålder - Age of man											
		-19	20-24	25-29	30-34	35-39	40-44	45-49	50-54	55-59	60-64	65-69	70-
Yhteensä - Totalt - Total	30476	258	2595	7697	7096	3956	2836	2494	1436	983	697	230	197
Suomi - Finland	28503	241	2404	7295	6741	3694	2618	2299	1301	882	638	214	176
Ulkomaat yhteensä	1973	17	192	402	355	262	218	195	136	101	59	16	21
<i>Utländet totalt - Foreign country total</i>													
Eurooppa - Europa - Europe	635	3	63	115	108	70	71	73	54	35	21	8	14
Bosnia ja Hertsegovina	12	-	5	3	1	-	-	1	2	-	-	-	-
Britannia - Storbritannien - United Kingdom	9	-	-	2	4	2	-	1	-	-	-	-	-
Italia - Italien - Italy	8	-	2	2	1	2	-	1	-	-	-	-	-
Ruotsi - Sverige - Sweden	12	-	1	1	3	1	1	2	-	3	-	-	-
Saksa - Tyskland - Germany	17	-	2	5	6	2	1	1	-	-	-	-	-
Turkki - Turkiet - Turkey	54	1	9	13	13	11	6	1	-	-	-	-	-
Ukraina - Ukraine	17	-	1	4	3	2	2	3	2	-	-	-	-
Valko-Venäjä - Vitryssland - Belarus	7	-	1	1	-	-	3	-	2	-	-	-	-
Venäjä - Ryssland - Russia	364	2	33	55	49	34	34	54	38	29	18	7	11
Viro - Estland - Estonia	57	-	4	7	8	4	16	5	4	3	2	1	3
Muu Eurooppa - Övriga Europa - Other Europe	78	-	5	22	20	12	8	4	6	-	1	-	-
Afrikka - Afrika - Africa	203	4	15	43	43	28	22	21	15	10	2	-	-
Algeria - Algeriet	9	-	-	2	1	1	-	2	1	1	1	-	-
Egypti - Egypten - Egypt	12	-	-	3	2	4	1	1	1	-	-	-	-
Etiopia - Etiopien - Ethiopia	32	1	8	8	5	5	2	3	-	-	-	-	-
Gambia	9	-	-	-	2	2	2	2	-	1	-	-	-
Ghana	15	-	-	4	5	-	1	2	1	1	1	-	-
Kamerun - Cameroon	8	-	-	3	5	-	-	-	-	-	-	-	-
Kenia - Kenya	23	1	5	7	3	2	-	2	2	1	-	-	-
Marokko - Marocko - Morocco	28	-	-	1	5	8	7	2	3	2	-	-	-
Nigeria	18	-	-	7	6	3	1	-	1	-	-	-	-
Somalia	13	2	-	6	2	1	-	2	-	-	-	-	-
Muu Afrikka - Övriga Afrika - Other Africa	36	-	2	2	7	2	8	5	6	4	-	-	-
Amerikka - Amerika - America	97	1	12	24	22	14	8	7	4	3	-	1	1
USA - United States	35	1	5	7	8	4	5	3	-	2	-	-	-
Brasilia - Brasilien - Brazil	19	-	1	6	6	5	1	-	-	-	-	-	-
Kanada - Canada	7	-	4	2	1	-	-	-	-	-	-	-	-
Kuuba - Kuba - Cuba	7	-	-	-	1	1	1	-	1	1	-	1	1
Meksiko - Mexiko - Mexico	10	-	1	4	4	1	-	-	-	-	-	-	-
Muu Amerikka - Övriga Amerika - Other America	19	-	1	5	2	3	1	4	3	-	-	-	-
Aasia - Asien - Asia	867	6	78	177	147	135	94	81	56	50	34	5	4
Afganistan - Afghanistan	14	2	6	5	1	-	-	-	-	-	-	-	-
Bangladesh	30	-	1	11	8	6	1	2	-	1	-	-	-
Filippiinit - Filippiinema - Philippines	56	-	3	6	9	13	8	8	3	5	1	-	-
Indonesia - Indonesien	9	-	1	2	2	-	3	-	1	-	-	-	-
Intia - Indien - India	28	-	2	15	10	1	-	-	-	-	-	-	-
Irak - Iraq	52	2	7	13	11	10	4	3	1	-	-	1	-
Iran	33	1	7	8	4	4	5	4	-	-	-	-	-
Japani - Japan	27	-	6	11	3	3	1	2	1	-	-	-	-
Jordania - Jordanien - Jordan	8	-	1	3	1	1	1	-	1	-	-	-	-
Kiina - Kina - China	75	-	7	18	18	11	9	5	3	2	2	-	-
Nepal	7	-	1	5	1	-	-	-	-	-	-	-	-
Pakistan	32	-	7	15	4	4	1	-	1	-	-	-	-
Sri Lanka	9	-	0	4	4	-	1	-	-	-	-	-	-
Syyria - Syrien - Syrian Arab Rep.	12	-	2	3	3	-	2	1	-	1	-	-	-
Thaimaa - Thailand	365	-	15	40	50	62	48	44	35	36	27	4	4
Vietnam - Viet Nam	68	1	10	7	12	14	5	8	6	3	2	-	-
Muu Aasia - Övriga Asien - Other Asia	42	-	2	11	6	6	5	4	4	2	2	-	-
Oseania - Oceanien - Oceania	5	1	1	1	2	-	-	-	-	-	-	-	-
Tuntematon - Okänt - Unknown	166	2	23	42	33	15	23	13	6	3	2	2	2

6.18 Avioliiton solmineet naiset iän ja puolison asuinmaan mukaan 2010

Kvinnor som ingått äktenskap efter ålder och makens boningsland 2010
Newly married women by age and spouse's country of residence 2010

Puolison asuinmaa Makens boningsland Spouse's country of residence	Yhteensä Totalt Total	Naisen ikä - Kvinnans ålder - Age of woman											
		-19	20-24	25-29	30-34	35-39	40-44	45-49	50-54	55-59	60-64	65-69	70-
Yhteensä - Totalt - Total	29952	705	4350	8984	6014	3127	2270	2133	1014	671	437	142	105
Suomi - Finland	28503	590	4041	8659	5744	2992	2156	2054	962	648	419	136	102
Ulkomaat yhteensä	1449	115	309	325	270	135	114	79	52	23	18	6	3
<i>Utländet totalt - Foreign country total</i>													
Eurooppa - Europa - Europe	511	39	101	109	102	55	49	24	18	6	6	1	2
Alankomaat - Nederlândia - Netherlands	13	1	1	3	3	2	3	-	-	-	-	-	-
Bosnia ja Hertsegovina	7	2	3	1	-	1	-	-	-	-	-	-	-
Britannia - Storbritannien - United Kingdom	55	1	8	21	19	3	1	-	1	1	-	-	-
Espanja - Spanien - Spain	19	-	2	6	6	1	2	-	2	-	-	-	-
Italia - Italien - Italy	52	5	9	9	12	3	6	5	3	-	-	-	-
Kreikka - Grekland - Greece	7	1	-	2	1	1	1	1	-	-	-	-	-
Norja - Norge - Norway	8	1	1	1	2	2	-	1	-	-	-	-	-
Ranska - Frankrike - France	8	-	-	4	2	-	1	-	1	-	-	-	-
Ruotsi - Sverige - Sweden	32	2	8	4	5	4	1	2	2	1	1	1	1
Saksa - Tyskland - Germany	32	1	3	9	10	2	2	2	-	1	2	-	-
Sveitsi - Schweiz - Switzerland	11	-	4	2	-	1	1	2	1	-	-	-	-
Turkki - Turkiet - Turkey	100	7	27	19	11	13	17	2	2	2	-	-	-
Venäjä - Ryssland - Russia	76	11	17	14	9	5	8	8	3	-	1	-	-
Viro - Estland - Estonia	22	-	2	3	10	3	3	-	1	-	-	-	-
Muu Eurooppa - Övriga Europa - Other Europe	69	7	16	11	12	14	3	1	2	-	2	-	1

6.18 Avioliiton solmineet naiset iän ja puolison asuinmaan mukaan 2010

Kvinnor som ingått äktenskap efter ålder och makens boningsland 2010
Newly married women by age and spouse's country of residence 2010

(jatk.)

(forts.)

(cont.)

Puolison asuinmaa Makens boningsland Spouse's country of residence	Yhteensä Totalt Total	Naisen ikä - Kvinnans ålder - Age of woman											
		-19	20-24	25-29	30-34	35-39	40-44	45-49	50-54	55-59	60-64	65-69	70-
Afrikka - Afrika - Africa	276	16	51	60	48	21	19	25	18	11	4	2	-
Algeria - Algeriet	16	-	1	3	3	2	-	3	1	2	1	-	-
Egypti - Egypten - Egypt	43	4	7	7	3	7	5	5	1	3	1	-	-
Etiopia - Etiopien - Ethiopia	18	2	5	7	2	1	1	-	-	-	-	-	-
Gambia	36	-	3	2	3	-	6	9	5	5	1	2	-
Ghana	18	1	3	6	5	-	1	1	1	-	-	-	-
Kenia - Kenya	7	-	3	3	1	-	-	-	-	-	-	-	-
Marokko - Marocko - Morocco	30	3	5	6	9	1	1	1	4	-	-	-	-
Nigeria	28	1	4	6	9	3	1	2	2	-	-	-	-
Somalia	11	2	3	3	1	1	-	1	-	-	-	-	-
Tunisia - Tunisien - Tunisia	21	1	4	4	1	3	3	2	2	-	1	-	-
Muu Afrikka - Övriga Afrika - Other Africa	47	2	13	13	11	3	1	1	2	1	-	-	-
Amerikka - Amerika - America	174	6	42	54	41	17	9	-	2	-	2	1	-
Kanada - Canada	15	1	2	4	4	2	2	-	-	-	-	-	-
USA - United States	96	2	28	29	23	8	3	-	-	-	2	1	-
Kuuba - Kuba - Cuba	12	-	1	1	4	3	1	-	2	-	-	-	-
Meksiko - Mexiko - Mexico	11	-	3	6	1	-	1	-	-	-	-	-	-
Muu Amerikka - Övriga Amerika - Other America	40	3	8	14	9	4	2	-	-	-	-	-	-
Aasia - Asien - Asia	189	27	50	43	31	14	11	7	3	2	1	-	-
Afganistan - Afghanistan	9	4	5	-	-	-	-	-	-	-	-	-	-
Intia - Indien - India	16	1	2	3	6	1	3	-	-	-	-	-	-
Irak - Iraq	39	9	10	10	2	1	2	3	1	1	-	-	-
Iran	10	1	5	-	4	-	-	-	-	-	-	-	-
Israel	9	1	2	3	3	-	-	-	-	-	-	-	-
Kilina - Kina - China	7	-	-	6	1	-	-	-	-	-	-	-	-
Syyria - Syrien - Syrian Arab Rep.	15	3	7	1	-	2	1	1	-	-	-	-	-
Thaimaa - Thailand	8	-	2	3	1	2	-	-	-	-	-	-	-
Vietnam - Viet Nam	26	3	6	3	7	1	4	1	-	-	1	-	-
Muu Aasia - Övriga Asien - Other Asia	50	5	11	14	7	7	1	2	2	1	-	-	-
Oseania - Oceanien - Oceania	20	-	5	7	5	1	2	-	-	-	-	-	-
Australla - Australian	17	-	5	5	4	1	2	-	-	-	-	-	-
Muu Oseania - Övriga Oceanien - Other Oceania	3	-	-	2	1	-	-	-	-	-	-	-	-
Tuntematon - Okänt - Unknown	280	27	60	52	43	27	24	23	11	5	5	2	1

6.19 Avioliiton solmineet miehet iän, kansalaisuuden ja puolison kansalaisuuden mukaan 2010

Män som ingått äktenskap efter ålder, medborgarskap och makens medborgarskap 2010
Newly married men by age, citizenship and spouse's citizenship 2010

Puolison kansalaisuus Makens medborgarskap Spouse's citizenship	Yhteensä Totalt Total	Miehen ikä - Mannens ålder - Age of man									Miehen kansal. Suomi Mannens medb. finskt Man's citizenship Finnish
		-19	20-24	25-29	30-34	35-39	40-44	45-49	50-54	55-	
Yhteensä - Totalt - Total	30476	258	2596	7697	7096	3956	2836	2494	1436	2107	28905
Suomi - Finland	27684	234	2332	7089	6549	3584	2537	2240	1264	1855	27024
Ulkomaat yhteensä - Utlandet totalt - Foreign country total	2792	24	264	608	547	372	299	254	172	252	1881
Eurooppa - Europa - Europe	1184	9	115	255	226	137	127	114	80	121	770
Bosnia ja Hertsegovina Bosnien och Hercegovina - Bosnia and Herzegovina	14	-	5	3	2	-	1	1	2	-	1
Britannia - Storbritannien - United Kingdom	14	-	1	2	4	2	3	1	1	-	12
Bulgaria - Bulgarien	12	-	-	2	5	3	1	1	-	-	6
Espanja - Spain	9	-	1	-	2	2	3	-	1	-	8
Italia - Italy	16	-	-	8	3	3	-	1	1	-	14
Latvia - Lettland - Latvia	16	-	1	4	3	4	-	-	2	2	9
Liettua - Litaun - Lithuania	9	-	-	5	2	-	2	-	-	-	5
Puola - Polen - Poland	29	-	5	11	6	3	-	1	2	1	18
Romania - Rumänien - Romania	17	-	2	7	3	3	1	1	-	-	6
Ruotsi - Sverige - Sweden	62	2	9	15	8	11	3	5	1	8	50
Saksa - Tyskland - Germany	39	-	1	7	19	6	2	4	-	-	33
Tšekki - Tjeckien - Czech Republic	9	-	1	5	3	-	-	-	-	-	6
Turkki - Turkiet - Turkey	60	1	10	13	16	11	8	1	-	-	21
Ukraina - Ukraine	31	-	2	10	5	3	4	4	2	1	21
Unkari - Ungern - Hungary	10	-	-	5	2	2	1	-	-	-	9
Valko-Venäjä - Vitryssland - Belarus	14	-	2	3	-	2	4	-	3	-	11
Venäjä - Ryssland - Russia	549	5	59	93	79	54	50	71	51	87	371
Viro - Estland - Estonia	192	1	10	38	37	16	36	22	11	21	113
Muu Eurooppa - Övriga Europa - Other Europe	82	-	6	24	27	12	8	1	3	1	56
Afrikka - Afrika - Africa	279	4	21	59	68	42	30	25	16	14	146
Algeria - Algeriet	9	-	-	2	1	1	-	2	1	2	6
Egypti - Egypten - Egypt	10	-	-	2	2	4	1	1	-	-	5
Etiopia - Etiopien - Ethiopia	15	-	1	1	7	3	1	2	-	-	7
Gambia	12	-	-	-	2	3	3	3	-	1	10
Ghana	18	-	-	5	6	-	1	3	1	2	6
Kamerun - Cameroon	13	-	-	4	9	-	-	-	-	-	2
Kenia - Kenya	22	-	2	5	7	4	1	1	1	1	14
Marokko - Marocko - Morocco	34	-	-	2	6	9	9	3	3	2	27
Nigeria	22	-	-	9	6	4	2	-	1	-	1
Somalia	67	4	14	23	10	6	3	5	2	-	32
Muu Afrikka - Övriga Afrika - Other Africa	57	-	4	6	12	8	9	5	7	6	36
Amerikka - Amerika - America	149	1	13	37	29	22	18	15	6	8	133
Kanada - Canada	9	-	4	4	1	-	-	-	-	-	6
USA - United States	44	1	5	9	7	8	6	5	-	3	41
Brasilia - Brasilien - Brazil	32	-	1	9	9	6	6	1	-	-	28
Kuuba - Kuba - Cuba	11	-	-	2	1	1	1	1	2	3	10

6 SOLMITUT AVIOLIITOT - INGÅNGNA ÄKTENSKAP - MARRIAGES CONTRACTED

6.19 Avioliiton solmineet miehet iän, kansalaisuuden ja puolison kansalaisuuden mukaan 2010

Män som ingått äktenskap efter ålder, medborgarskap och makans medborgarskap 2010
Newly married men by age, citizenship and spouse's citizenship 2010

(jatk.)
(forts.)
(cont.)

Puolison kansalaisuus Makens medborgarskap Spouse's citizenship	Yhteensä Totalt Total	Miehen ikä - Mannens ålder - Age of man									Miehen kansal. Suomi Mannens medb. finskt Man's citizenship Finnish
		-19	20-24	25-29	30-34	35-39	40-44	45-49	50-54	55-	
Meksiko - Mexico	12	-	1	5	4	-	2	-	-	-	12
Peru	9	-	-	3	3	2	-	1	-	-	8
Muu Amerikka - Övriga Amerika - Other America	32	-	2	5	4	5	3	7	4	2	28
Aasia - Asien - Asia	1108	7	96	237	209	165	120	100	69	105	804
Afganistan - Afghanistan	30	3	14	9	2	1	-	-	1	-	7
Bangladesh	32	-	1	12	8	7	1	2	-	1	7
Filippiinit - Filippinerna - Philippines	74	-	4	10	13	15	9	12	5	6	71
Indonesia - Indonesien	12	-	1	2	3	-	3	1	2	-	11
Intia - Indien - India	37	-	2	19	13	2	-	-	-	1	5
Irak - Iraq	73	2	11	18	15	12	5	6	2	2	23
Iran - Iran, Islamic Rep. of	38	-	6	10	5	7	6	4	-	-	17
Israel	9	-	-	2	5	1	-	-	1	-	7
Japani - Japan	39	-	5	14	8	5	3	3	1	-	38
Jordania	9	-	1	3	2	1	1	-	1	-	4
Kiina - Kina - China	134	-	13	42	38	13	11	8	4	5	86
Korean tasavalta (Etelä-Korea)	10	-	-	5	1	2	-	-	1	1	8
Nepal	10	-	2	5	2	1	-	-	-	-	2
Pakistan	28	-	4	16	3	3	1	-	1	-	2
Sri Lanka	10	-	-	4	4	1	1	-	-	-	2
Thaimaa - Thailand	434	-	16	46	62	73	64	52	42	79	430
Vietnam - Viet Nam	85	1	12	12	16	17	6	9	6	6	57
Muu Aasia - Övriga Asien - Other Asia	44	1	4	8	9	4	9	3	2	4	29
Oseania - Oceanien - Oceania	5	1	1	1	2	-	-	-	-	-	3
Tuntematon - Okänt - Unknown	67	2	18	19	13	6	4	-	1	4	25

6.20 Avioliiton solmineet naiset iän, kansalaisuuden ja puolison kansalaisuuden mukaan 2010

Kvinnor som ingått äktenskap efter ålder, medborgarskap och makens medborgarskap 2010
Newly married women by age, citizenship and spouse's citizenship 2010

Miehen kansalaisuus Mannens medborgarskap Man's citizenship	Yhteensä Totalt Total	Naisen ikä - Kvinnans ålder - Age of woman									Naisen kansal. Suomi Kvinnans medb. finskt Woman's citizenship Finnish
		-19	20-24	25-29	30-34	35-39	40-44	45-49	50-54	55-	
Yhteensä - Totalt - Total	29952	705	4350	8984	6014	3127	2270	2133	1014	1355	28839
Suomi - Finland	27604	552	3893	8350	5538	2903	2118	2006	950	1294	27067
Ulkomaat yhteensä - Utlandet totalt - Foreign country total	2348	153	457	634	476	224	152	127	64	61	1772
Eurooppa - Europa - Europe	1081	47	158	316	244	120	79	57	30	30	805
Alankomaat - Nederländerna - Netherlands	40	1	2	11	9	6	7	3	-	1	35
Albania - Albanien	8	2	2	1	3	-	-	-	-	-	8
Belgia - Belgien - Belgium	14	-	1	8	4	-	1	-	-	-	11
Bosnia-Hertsegovina	13	3	5	3	1	1	-	-	-	-	7
Bosnien-Hercegovina - Bosnia and Herzegovina											
Britannia - Storbritannien - United Kingdom	112	1	6	38	46	10	5	2	2	2	107
Espanja - Spanien - Spain	31	-	2	12	10	5	1	-	1	-	28
Irlandi - Irland - Ireland	15	-	1	4	7	1	-	1	-	1	15
Italia - Italien - Italy	44	1	4	11	17	5	3	1	2	-	41
Norja - Norge - Norway	11	1	1	1	4	3	-	1	-	-	10
Puola - Polen - Poland	28	1	8	11	2	3	1	2	-	-	13
Ranska - Frankrike - France	25	1	2	8	7	4	2	-	1	-	23
Romania - Rumänien	19	-	4	6	4	1	1	1	2	-	10
Ruotsi - Sverige - Sweden	118	1	15	30	21	21	9	8	3	10	109
Saksa - Tyskland - Germany	69	1	2	23	26	5	2	5	2	3	62
Serbia - Serbien	10	2	-	3	-	-	1	3	1	-	8
Sveitsi - Schweiz - Switzerland	14	-	2	3	1	1	1	3	1	2	14
Tanska - Danmark - Denmark	8	-	-	2	6	-	-	-	-	-	7
Turkki - Turkiet - Turkey	128	11	31	26	17	14	19	4	3	3	116
Ukraina - Ukraine	15	1	3	4	-	3	-	-	-	4	10
Venäjä - Ryssland - Russia	174	17	50	45	15	8	17	14	5	3	77
Viro - Estland - Estonia	100	1	13	32	26	14	4	7	3	-	39
Muu Eurooppa - Övriga Europa - Other Europe	85	2	4	34	18	15	5	2	4	1	55
Afrikka - Afrika - Africa	499	33	100	110	93	39	34	44	24	22	384
Algeria - Algeriet	31	-	2	3	5	5	4	8	1	3	29
Egypti - Egypten - Egypt	49	5	7	9	4	8	5	5	2	4	44
Etiopia - Etiopien - Ethiopia	14	3	3	4	2	1	-	-	-	1	7
Gambia	48	-	6	7	3	-	6	13	4	9	45
Ghana	35	2	11	10	8	1	1	1	1	-	26
Kamerun - Cameroon	16	-	3	3	5	3	-	-	1	1	11
Kenia - Kenya	10	-	2	5	2	-	1	-	-	-	8
Marokko - Marocko - Morocco	49	4	8	11	13	2	3	3	4	1	47
Nigeria	62	3	8	18	18	3	4	5	3	-	47
Senegal	9	1	4	2	2	-	-	-	-	-	8
Somalia	84	11	26	17	15	7	3	3	2	-	37
Tansania - Tanzania	8	-	2	4	2	-	-	-	-	-	7
Tunisia - Tunisien - Tunisia	27	2	5	4	3	4	3	3	2	1	24
Muu Afrikka - Övriga Afrika - Other Africa	57	2	13	13	11	5	4	3	4	2	44
Amerikka - Amerika - America	260	9	52	78	53	28	14	7	3	6	238
Kanada - Canada	21	2	3	6	4	3	2	-	-	1	20
USA - United States	117	2	31	39	24	9	5	4	-	3	112
Brasilia - Brasilien - Brazil	17	4	1	4	4	3	1	-	-	-	14
Kuuba - Kuba - Cuba	18	-	1	1	5	4	2	2	2	1	17
Meksiko - Mexico - Mexico	15	-	3	10	1	-	1	-	-	-	15
Muu Amerikka - Övriga Amerika - Other America	62	1	13	18	15	9	3	1	1	1	60

6.20 Avioliiton solmineet naiset iän, kansalaisuuden ja puolison kansalaisuuden mukaan 2010
Kvinnor som ingått äktenskap efter ålder, medborgarskap och makens medborgarskap 2010
Newly married women by age, citizenship and spouse's citizenship 2010

(jatk.)
(forts.)
(cont.)

Miehen kansalaisuus Männens medborgarskap Man's citizenship	Yhteensä Totalt Total	Naisen ikä - Kvinnans ålder - Age of woman									Naisen kansal. Suomi Kvinnans medb. finskt Woman's citizenship Finnish
		-19	20-24	25-29	30-34	35-39	40-44	45-49	50-54	55-	
Aasia - Asien - Asia	377	44	104	100	68	25	15	13	5	3	236
Afganistan - Afghanistan	19	7	8	2	1	-	1	-	-	-	7
Intia - Indien - India	33	-	8	5	11	6	3	-	-	-	23
Irak - Iraq	93	15	26	20	8	8	4	7	4	1	63
Iran	31	2	10	8	8	1	1	1	-	-	21
Israel	13	-	2	5	5	1	-	-	-	-	10
Japani - Japan	8	1	2	1	3	-	-	-	-	1	8
Jordania - Jordanien - Jordan	9	4	1	2	1	-	-	1	-	-	8
Kiina - Kina - China	35	2	3	19	11	-	-	-	-	-	4
Nepal	13	-	5	4	1	3	-	-	-	-	9
Pakistan	9	-	3	4	-	1	-	1	-	-	9
Syyria - Syrien - Syrian Arab Rep.	11	2	6	3	-	-	-	-	-	-	10
Vietnam - Viet Nam	39	3	13	7	8	2	4	1	-	1	25
Muu Aasia - Övriga Asien - Other Asia	64	8	17	20	11	3	2	2	1	-	39
Oseania - Oceanien - Oceania	33	-	6	13	9	3	2	-	-	-	32
Australia - Australien - Australia	27	-	6	11	6	2	2	-	-	-	27
Muu Oseania - Övriga Oceanien - Other Oceania	6	-	-	2	3	1	-	-	-	-	5
Tuntematon - Okänt - Unknown	108	20	37	17	9	9	8	6	2	-	77

6.21 Avioliiton solmineet naiset iän ja maakunnan mukaan 2010
Kvinnor som ingått äktenskap efter ålder och landskap 2010
Newly married women by age and region 2010

Maakunta Landskap Region	Yhteensä Totalt Total	Ikä - Ålder - Age											
		15-19	20-24	25-29	30-34	35-39	40-44	45-49	50-54	55-59	60-64	65-69	70-
Koko maa - Hela landet - Whole country	29952	705	4350	8984	6014	3127	2270	2133	1014	671	437	142	105
Uusimaa - Nyland	9769	146	1073	2968	2291	1091	755	710	309	213	140	41	32
Varsinais-Suomi - Egentliga Finland	2621	44	369	816	567	235	172	202	97	63	40	12	4
Satakunta - Satakunta	1094	30	191	347	196	95	86	73	30	27	13	2	4
Kanta-Häme - Egentliga Tavastland	869	10	106	247	188	87	79	74	25	26	18	4	5
Pirkanmaa - Birkaland	2998	58	474	959	562	313	215	203	95	56	40	11	12
Päijät-Häme - Päijänne-Tavastland	1052	35	144	286	192	115	93	82	41	29	21	6	8
Kymenlaakso - Kymmenedalen	922	17	119	224	189	106	73	77	54	27	23	9	4
Etelä-Karjala - Södra Karelen	627	10	59	180	120	91	59	55	17	20	11	4	1
Etelä-Savo - Södra Savolax	624	13	104	169	118	59	59	39	27	17	12	5	2
Pohjois-Savo - Norra Savolax	1210	23	207	370	197	136	91	85	47	27	18	7	2
Pohjois-Karjala - Norra Karelen	760	19	137	221	131	73	67	44	28	21	12	3	4
Keski-Suomi - Mellersta Finland	1497	46	270	449	262	163	92	92	56	34	16	14	3
Etelä-Pohjanmaa - Södra Österbotten	939	27	199	305	146	86	56	58	35	14	11	2	-
Pohjanmaa - Österbotten	915	34	158	278	185	82	74	55	20	11	13	2	3
Keski-Pohjanmaa - Mellersta Österbotten	375	14	80	120	49	38	27	27	6	5	5	2	2
Pohjois-Pohjanmaa - Norra Österbotten	2290	146	471	669	408	209	128	122	61	37	23	7	9
Kainuu - Kajanaland	339	5	50	105	51	37	29	31	16	8	3	2	2
Lappi - Lappland	908	26	132	245	140	88	93	90	39	29	14	5	7
Ahvenanmaa - Åland	143	2	7	26	22	23	22	14	11	7	4	4	1

6.22 Ensimmäisen avioliiton solmineet naiset iän ja maakunnan mukaan 2010
Kvinnor som ingått sitt första äktenskap efter ålder och landskap 2010
First marriages by women according to age and region 2010

Maakunta Landskap Region	Yhteensä Totalt Total	Ikä - Ålder - Age											
		15-19	20-24	25-29	30-34	35-39	40-44	45-49	50-54	55-59	60-64	65-69	70-
Koko maa - Hela landet - Whole country	23060	704	4262	8515	5087	2104	1131	789	247	136	71	13	11
Uusimaa - Nyland	7618	146	1045	2837	1961	760	396	289	95	55	30	1	3
Varsinais-Suomi - Egentliga Finland	2015	44	356	767	479	165	76	76	26	17	6	3	-
Satakunta - Satakunta	826	29	185	327	156	54	38	16	10	8	2	-	1
Kanta-Häme - Egentliga Tavastland	624	10	105	230	151	54	30	26	8	9	1	-	-
Pirkanmaa - Birkaland	2327	58	459	896	485	209	101	81	21	7	7	1	2
Päijät-Häme - Päijänne-Tavastland	764	35	140	271	160	70	45	26	8	4	3	1	1
Kymenlaakso - Kymmenedalen	635	17	114	213	155	70	37	19	5	2	2	1	-
Etelä-Karjala - Södra Karelen	453	10	57	171	104	58	26	15	5	6	-	1	-
Etelä-Savo - Södra Savolax	476	13	103	165	96	39	36	16	3	2	3	-	-
Pohjois-Savo - Norra Savolax	901	23	205	352	161	83	35	31	8	2	-	1	-
Pohjois-Karjala - Norra Karelen	575	19	133	207	110	49	36	11	6	2	1	1	-
Keski-Suomi - Mellersta Finland	1162	46	267	428	213	110	46	32	11	4	2	2	1
Etelä-Pohjanmaa - Södra Österbotten	739	27	198	289	117	57	26	15	6	2	2	-	-
Pohjanmaa - Österbotten	756	34	156	266	166	64	44	19	3	1	3	-	-
Keski-Pohjanmaa - Mellersta Österbotten	292	14	78	107	41	29	8	10	2	1	1	-	1
Pohjois-Pohjanmaa - Norra Österbotten	1865	146	464	642	346	123	68	48	18	5	4	-	-
Kainuu - Kajanaland	236	5	48	91	44	25	11	10	2	-	-	-	-
Lappi - Lappland	690	26	132	230	123	65	57	40	6	6	3	1	1
Ahvenanmaa - Åland	106	2	7	26	19	20	15	9	4	3	1	-	-

6 SOLMITUT AVIOLIITOT - INGÅNGNA ÄKTENSKAP - MARRIAGES CONTRACTED

6.23 Avioituvuus 1) iän ja maakunnan mukaan 2010

Giftermål 1) efter ålder och landskap 2010

Marriage rate 1) by age and region 2010

Maakunta Landskap Region	Yhteensä Totalt Total	Ikä - Ålder - Age											
		15-19	20-24	25-29	30-34	35-39	40-44	45-49	50-54	55-59	60-64	65-69	70-
Koko maa - Hela landet - Whole country	23,2	4,3	29,8	75,9	73,6	47,8	30,4	26,6	13,1	8,6	5,4	2,4	0,4
Uusimaa - Nyland	25,2	3,2	23,1	69,5	75,6	46,5	28,8	26,9	12,7	9,0	5,6	2,4	0,6
Itä-Uusimaa - Östra Nyland	21,9	2,6	33,1	75,4	71,1	54,8	35,2	21,9	16,2	9,5	6,6	2,1	0,2
Varsinais-Suomi - Egentliga Finland	22,9	3,3	27,4	75,4	77,0	41,0	26,6	29,5	15,1	9,2	5,6	2,3	0,2
Satakunta - Satakunta	20,9	4,5	37,1	87,4	73,0	40,9	30,6	24,6	9,8	8,4	3,7	0,8	0,3
Kanta-Häme - Egentliga Tavastland	21,1	1,9	26,1	78,9	80,2	42,9	33,4	28,6	9,8	9,8	6,6	2,0	0,5
Pirkanmaa - Birkaland	25,5	4,1	33,0	82,7	74,6	52,8	32,4	29,6	14,2	8,3	5,6	2,0	0,5
Päijät-Häme - Päijänne-Tavastland	20,7	5,6	29,8	75,8	71,7	47,2	32,0	27,0	13,2	8,2	5,6	2,1	0,7
Kymenlaakso - Kymmenedalen	21,1	3,3	31,3	73,6	82,2	51,9	30,0	28,8	20,0	9,5	7,4	3,9	0,4
Etelä-Karjala - Södra Karelen	19,3	2,7	19,6	76,4	75,2	59,4	31,9	27,5	8,7	9,6	5,2	2,4	0,1
Etelä-Savo - Södra Savolax	16,4	2,9	30,2	71,7	69,1	38,4	29,2	16,9	11,5	6,9	4,5	2,4	0,2
Pohjois-Savo - Norra Savolax	20,1	3,0	31,5	77,8	62,9	51,5	27,7	22,9	12,3	7,1	5,0	2,6	0,1
Pohjois-Karjala - Norra Karelen	18,9	3,8	30,6	72,0	64,2	42,4	33,8	18,1	10,7	8,4	4,8	1,5	0,4
Keski-Suomi - Mellersta Finland	23,0	5,5	32,7	76,1	68,8	53,6	27,5	23,8	14,3	9,0	4,1	4,9	0,2
Etelä-Pohjanmaa - Södra Österbotten	22,8	4,4	43,7	96,8	71,4	51,2	28,9	26,5	16,4	6,3	4,7	1,1	-
Pohjanmaa - Österbotten	24,6	6,2	32,9	82,6	83,8	46,2	38,2	28,7	11,5	6,2	7,0	1,3	0,3
Keski-Pohjanmaa - Mellersta Österbotten	27,0	6,1	46,7	102,4	63,9	65,9	43,3	36,9	8,5	6,8	6,7	3,2	0,6
Pohjois-Pohjanmaa - Norra Österbotten	27,6	11,0	44,7	84,6	75,5	51,4	29,3	25,6	12,5	8,0	5,2	2,1	0,6
Kainuu - Kajanaland	17,7	2,0	28,7	80,0	58,2	46,7	29,2	25,5	12,6	6,4	2,5	2,1	0,4
Lappi - Lappland	20,7	4,4	26,6	70,3	60,1	47,6	37,7	30,9	12,5	9,9	5,2	2,7	0,7
Ahvenanmaa - Åland	21,0	2,3	11,8	41,8	42,6	50,3	44,3	29,9	24,4	16,2	10,7	15,2	0,8

1) Avioliiton solmineet naiset vastaavan keskiikäkiluvun 1 000 ei-naimisissa ja ei-rekisteröidyssä parisuhteessa olevaa naista kohti

1) Kvinnor som ingått äktenskap på 1000 icke-gifta kvinnor och kvinnor i icke-registrerat partnerskap i motsvarande medelfolkmängd

1) Married women per 1,000 non-married women and women not in registered partnership of respective mean population

7 AVIOEROT - ÄKTENSKAPSSKILLNADER - DIVORCES

7.01 Avioeron saaneet sukupuolen ja iän mukaan 1996 - 2010

Personer som fått äktenskapsskillnad efter kön och ålder 1996 - 2010

Divorces granted by sex and age 1996 - 2010

Ikä Ålder Age	Vuosi - År - Year														
	1996	1997	1998	1999	2000	2001	2002	2003	2004	2005	2006	2007	2008	2009	2010
Miehet - Män - Males															
Yhteensä - Totalt - Total	13739	13428	13772	13936	13897	13589	13360	13354	13123	13289	13128	13150	13382	13419	13509
-19	4	1	1	1	3	1	9	3	1	6	3	1	-	5	2
20-24	224	218	230	213	197	228	217	221	213	186	215	186	194	212	200
25-29	1208	1154	1066	1048	1011	921	908	910	926	913	941	954	986	967	1015
30-34	2188	2217	2176	2196	2078	1995	1905	1735	1622	1663	1601	1582	1734	1850	1820
35-39	2529	2501	2580	2651	2605	2495	2425	2448	2307	2229	2128	2083	2064	2168	2079
40-44	2673	2475	2581	2607	2587	2570	2477	2520	2447	2481	2375	2436	2452	2363	2478
45-49	2478	2296	2358	2266	2318	2299	2212	2297	2243	2210	2200	2130	2252	2221	2237
50-54	1245	1344	1538	1688	1761	1669	1728	1618	1656	1759	1683	1748	1682	1604	1694
55-59	646	633	671	669	702	775	819	961	1025	1103	1129	1089	1033	1044	1040
60-64	274	326	312	326	357	355	353	359	367	395	467	531	585	600	559
65-69	165	177	169	168	172	167	181	167	176	200	229	246	241	228	227
70-	105	86	90	103	106	114	126	115	140	144	157	164	159	157	158
Naiset - Kvinnor - Females															
Yhteensä - Totalt - Total	13795	13507	13848	14030	13913	13568	13336	13475	13234	13383	13255	13224	13471	13527	13619
-19	20	23	21	19	13	15	25	22	16	19	21	7	14	17	14
20-24	532	523	557	518	506	489	487	493	525	475	525	470	475	494	482
25-29	1767	1669	1499	1546	1481	1416	1388	1381	1425	1454	1421	1377	1446	1503	1516
30-34	2439	2476	2543	2576	2344	2284	2210	2006	1892	1911	1860	2008	2120	2164	2215
35-39	2660	2627	2708	2690	2698	2651	2609	2628	2420	2394	2245	2165	2123	2173	2204
40-44	2558	2356	2616	2523	2595	2488	2423	2549	2554	2501	2450	2452	2526	2387	2362
45-49	2076	2007	1943	1997	1984	1998	1962	2087	1956	1985	2014	1993	2028	2099	2062
50-54	970	999	1130	1310	1382	1286	1280	1272	1305	1388	1395	1386	1387	1340	1442
55-59	431	470	466	447	520	545	561	638	693	803	790	799	735	747	732
60-64	185	212	201	234	230	241	227	237	244	248	328	333	361	389	364
65-69	96	89	100	106	101	96	95	88	136	115	125	141	168	122	143
70-	61	56	64	64	59	59	69	74	68	90	81	93	88	92	83

7 AVIOEROT - ÄKTENSKAPSSKILLNADER - DIVORCES

7.02 Avioerot kuukausittain 1999 - 2010

Äktenskapsskillnader månadsvis 1999 - 2010
Divorces by month 1999 - 2010

Kuukausi Månad Month	1999	2000	2001	2002	2003	2004	2005	2006	2007	2008	2009	2010
Yhteensä - Totalt - Total	14030	13913	13568	13336	13475	13234	13383	13255	13224	13471	13527	13619
Tammikuu - Januari	1059	1116	1236	1197	1101	1073	1056	1116	1210	1222	1119	1004
Helmikuu - Februari	1095	1277	1126	1110	1137	1117	1066	1123	1019	1103	1110	1081
Maaliskuu - Mars	1443	1338	1205	1161	1199	1231	1182	1233	1323	1086	1220	1347
Huhtikuu - April	1180	990	1182	1220	1110	1044	1137	1012	979	1128	1087	1113
Toukokuu - Maj	1217	1244	1214	1198	1130	1154	1200	1293	1207	1169	1171	1192
Kesäkuu - Juni	1159	1094	1064	955	1030	1091	1061	1061	981	1039	1056	1110
Heinäkuu - Juli	1113	1102	1043	1079	1148	1006	1025	1022	1135	1212	1087	1088
Elokuu - Augusti	1291	1349	1253	1168	1140	1159	1254	1232	1194	1192	1133	1237
Syyskuu - September	1080	1137	1028	1097	1116	1093	1080	1016	1059	1106	1233	1192
Lokakuu - Oktober	1084	1132	1228	1132	1256	1112	1148	1123	1151	1198	1123	1095
Marraskuu - November	1142	1167	1045	998	1059	1113	1134	1096	1114	1010	1089	1086
Joulukuu - December	1167	967	944	1021	1049	1041	1040	928	852	1006	1099	1074

7.03 Avioerot avioliiton kestoajan mukaan 1999 - 2010

Äktenskapsskillnader efter äktenskapets varaktighet 1999 - 2010
Divorces by duration of marriage 1999 - 2010

Avioliiton kesto aika Äktenskapets varaktighet Duration of marriage	1999	2000	2001	2002	2003	2004	2005	2006	2007	2008	2009	2010
Avioeroja yhteensä Äktenskapsskillnader totalt Divorces total	14030	13913	13568	13336	13475	13234	13383	13255	13224	13471	13527	13619
0	105	125	143	121	136	114	121	143	132	143	160	145
1	635	569	625	594	634	666	644	697	741	731	837	801
2	760	713	732	794	821	792	773	852	917	942	928	948
3	768	837	825	814	861	832	877	846	889	929	946	956
4	755	735	712	725	778	759	786	833	775	781	881	877
5	686	683	671	644	686	678	751	698	704	740	842	849
6	613	622	604	588	595	627	669	639	631	689	720	682
7	603	579	567	565	518	608	545	541	575	605	654	707
8	576	519	502	538	488	501	514	505	514	565	566	593
9	574	562	518	474	535	479	443	470	431	500	513	549
10	479	451	465	480	438	432	466	415	452	469	467	464
11	513	448	453	462	452	412	408	401	432	397	425	444
12	444	418	455	424	437	389	409	394	386	386	370	381
13	435	448	423	382	420	371	351	339	361	386	364	342
14	381	381	429	368	381	364	363	355	348	340	350	331
15	395	422	362	399	364	373	367	330	342	337	336	310
16	418	437	395	357	361	358	375	316	349	332	306	352
17	433	412	366	370	326	314	346	350	321	345	293	283
18	353	402	420	349	342	324	337	346	302	318	283	325
19	368	404	333	371	376	373	326	286	305	317	288	299
20	370	347	377	331	370	347	323	301	263	262	296	292
21	344	320	342	306	335	339	309	276	259	273	285	266
22	337	345	291	312	308	282	306	297	292	221	240	230
23	301	332	291	264	274	276	288	270	257	244	234	208
24	268	298	277	240	259	228	269	277	226	252	184	207
25	248	264	244	270	221	214	228	231	233	247	187	205
26	211	237	220	233	199	207	209	214	203	214	191	192
27	244	205	208	244	225	194	173	194	197	166	154	184
28	223	194	188	163	177	199	175	170	161	137	137	165
29	193	187	164	150	154	163	172	138	120	127	149	145
30-	997	1017	966	1000	1001	1017	1057	1130	1106	1073	939	884
Tuntematon Okänt - Unknown	-	-	-	4	3	2	3	1	-	3	2	3

7 AVIOEROT - ÄKTENSKAPSSKILLNADER - DIVORCES

7.04 Avioeronneisuus 1) sukupuolen ja iän mukaan 1994 - 2010

Skilsmässofrekvens 1) efter kön och ålder 1994 - 2010

Divorce rate 1) by sex and age 1994 - 2010

Vuosi År Year	Yhteensä Totalt Total	Ikä - Ålder - Age											
		-19	20-24	25-29	30-34	35-39	40-44	45-49	50-54	55-59	60-64	65-69	70-
Miehet - Män - Males													
1994	13,3	20,3	27,2	25,2	23,9	23,0	19,3	15,5	10,8	5,9	3,6	2,2	0,9
1995	13,7	19,1	27,3	26,9	25,8	23,1	21,1	16,5	10,0	6,5	3,6	1,7	0,9
1996	13,6	19,2	28,4	27,1	24,7	23,1	21,1	17,0	10,8	6,6	3,2	2,1	0,9
1997	13,3	4,8	28,8	27,8	25,9	23,6	20,2	16,3	10,9	6,4	3,9	2,3	0,7
1998	13,7	4,6	30,8	27,7	26,4	24,8	21,8	17,5	11,5	6,8	3,6	2,2	0,7
1999	14,0	4,6	28,2	29,1	27,9	25,9	22,8	17,6	12,1	6,8	3,7	2,2	0,8
2000	14,0	14,1	26,1	29,1	27,6	26,0	23,3	18,7	12,4	6,8	4,0	2,3	0,8
2001	13,7	4,5	30,8	27,0	27,8	25,4	23,8	19,0	12,0	7,1	3,9	2,2	0,8
2002	13,5	42,8	30,1	26,6	27,8	25,1	23,4	18,8	12,9	7,0	3,8	2,4	0,9
2003	13,5	16,4	31,5	26,4	26,6	25,9	24,1	20,2	12,6	7,6	3,9	2,1	0,8
2004	13,3	5,3	31,1	26,6	25,5	25,2	23,5	20,3	13,4	7,7	3,9	2,2	1,0
2005	13,4	30,5	26,9	26,3	26,0	25,0	24,0	20,4	14,7	8,1	4,1	2,5	1,0
2006	13,2	16,0	30,8	27,6	24,7	24,6	23,2	20,8	14,4	8,5	4,5	2,7	1,0
2007	13,2	5,3	27,0	28,5	23,9	24,8	24,0	20,4	15,3	8,5	4,8	2,9	1,0
2008	13,4	0,0	28,5	29,4	25,5	25,3	24,5	21,7	15,1	8,3	4,9	2,8	1,0
2009	13,4	24,3	31,5	28,7	26,7	27,0	24,1	21,3	14,7	8,8	4,7	2,7	0,9
2010	13,5	9,3	29,9	30,3	26,2	25,6	25,9	21,6	15,8	9,0	4,3	2,5	0,9
Naiset - Kvinnor - Females													
1994	13,4	14,3	31,2	24,9	23,4	22,0	17,8	13,6	7,8	4,6	2,3	1,5	0,8
1995	13,7	19,4	30,8	27,1	24,7	22,0	19,6	13,7	8,1	4,3	2,5	1,6	0,8
1996	13,6	21,7	30,9	27,7	23,5	22,3	19,4	14,5	8,8	4,6	2,4	1,4	0,7
1997	13,4	24,7	31,6	28,0	24,6	22,7	18,3	14,4	8,4	5,0	2,7	1,3	0,6
1998	13,8	23,2	34,2	27,0	26,1	23,8	21,0	14,4	8,8	5,0	2,5	1,5	0,7
1999	14,0	21,9	32,2	29,6	27,6	24,0	20,9	15,3	9,7	4,8	2,8	1,6	0,7
2000	14,0	15,5	31,9	29,3	26,3	24,6	22,1	15,6	10,0	5,3	2,8	1,5	0,6
2001	13,7	18,1	31,5	28,5	26,8	24,7	21,7	16,1	9,5	5,3	2,8	1,4	0,6
2002	13,5	30,3	32,6	27,9	27,2	24,8	21,6	16,1	9,7	5,0	2,6	1,4	0,7
2003	13,6	27,1	34,3	27,2	25,9	25,6	23,0	17,6	9,9	5,3	2,7	1,3	0,7
2004	13,4	20,1	37,6	27,8	25,2	24,2	23,2	17,0	10,5	5,4	2,8	1,9	0,6
2005	13,5	23,3	33,9	28,5	25,3	24,7	23,0	17,6	11,4	6,1	2,7	1,6	0,8
2006	13,3	26,1	37,4	28,3	24,3	23,9	22,9	18,2	11,6	6,1	3,4	1,6	0,7
2007	13,3	8,9	34,1	27,9	25,6	23,8	23,2	18,4	11,8	6,4	3,2	1,8	0,8
2008	13,5	17,8	34,9	29,3	26,2	24,2	24,2	18,8	12,0	6,0	3,2	2,2	0,7
2009	13,5	22,0	36,8	30,4	26,2	25,2	23,4	19,5	11,9	6,3	3,3	1,6	0,7
2010	13,6	18,3	36,4	30,7	26,8	25,4	23,8	19,4	13,1	6,3	3,0	1,7	0,6

1) Avioeron saaneet keskiikäkiluvun 1000 naimisissa olevaa kohti - Äktenskapsskillnader på 1000 gifta i medelfolkmängden
- Divorces per 1,000 married of mean population

7.05 Avioeronneisuus 1), kokonaisavioeronneisuus 2) ja avioliiton mediaanikestoika 1996 - 2010

Skilsmässofrekvensen 1), den totala skilsmässofrekvensen 2) och äktenskapets medianvaraktighet 1996 - 2010

Divorce rate 1), total divorce rate 2) and median duration of marriage 1996 - 2010

Vuosi År Year	Promillea - Promill - Per thousand		Kokonais- avioeronneisuus Den totala skils- mässofrekvensen Total divorce rate	Avioliiton kestoika purkautumisen syyn mukaan Äktenskapets varaktighet efter orsaken till upplösningen Duration of marriage by reason of dissolution			
	Purkautuneet avioliitot Upplösta äktenskap Dissolved marriages 3)	Avioeronneisuus Skilsmässofrekvens Divorce rate		Miehen kuolema Mannens död Death of husband		Vaimon kuolema Hustruns död Death of wife	Avioero Skilsmässa Divorce
1996	6,0	2,7	48	44,63	45,91	12,49	
1997	5,9	2,6	48	45,29	45,90	12,32	
1998	6,0	2,7	50	45,44	46,25	12,10	
1999	6,0	2,7	51	45,78	46,52	11,90	
2000	5,9	2,7	51	46,21	46,98	12,30	
2001	5,8	2,6	50	46,27	46,20	11,93	
2002	5,7	2,6	50	46,83	46,99	11,71	
2003	5,7	2,6	51	47,19	47,46	11,54	
2004	5,6	2,5	50	46,77	47,20	11,31	
2005	5,6	2,6	50	46,94	47,27	11,25	
2006	5,6	2,5	50	47,93	48,18	10,97	
2007	5,6	2,5	49	48,09	48,49	10,67	
2008	5,6	2,5	50	48,42	48,44	10,23	
2009	5,7	2,5	50	48,47	48,67	9,45	
2010	5,7	2,5	50	49,03	49,01	9,46	

1) Avioeron saaneet naiset keskiikäkiluvun 1000 henkeä kohti - Skilda kvinnor per 1000 i medelfolkmängden - Divorced women per 1 000 of mean population

2) Katso "Laatuseloste, käsitteet" - Se "Kvalitetsbeskrivning, begrepp" - See "Quality description, concepts"

3) Leskeksi jääneet ja avioeron saaneet naiset keskiikäkiluvun 1000 henkeä kohti - Änklingar och änkor och skilda kvinnor per 1000 i medelfolkmängden - Widowed and divorced women per 1 000 of mean population

7 AVIOEROT - ÄKTENSKAPSSKILLNADER - DIVORCES

7.06 Avioerot puolisoitten iän mukaan 2010

Äktenskapsskillnader efter makarnas ålder 2010
Divorces by age of spouses 2010

Miehen ikä Mannens ålder Age of man	Yhteensä Totalt Total	Naisen ikä - Kvinnans ålder - Age of woman												
		-19	20-24	25-29	30-34	35-39	40-44	45-49	50-54	55-59	60-64	65-69	70-74	75-
Yhteensä Totalt - Total	13619	14	482	1516	2215	2204	2362	2062	1442	732	364	143	62	21
-19	2	1	-	1	-	-	-	-	-	-	-	-	-	-
20-24	215	9	137	43	17	5	3	1	-	-	-	-	-	-
25-29	1040	4	214	602	155	29	17	7	4	6	2	-	-	-
30-34	1839	-	84	556	918	199	52	16	9	2	3	-	-	-
35-39	2093	-	25	191	696	852	222	75	18	9	3	2	-	-
40-44	2482	-	12	69	282	785	978	275	62	15	3	-	1	-
45-49	2250	-	8	27	102	209	759	873	221	44	7	-	-	-
50-54	1703	-	2	17	21	82	227	603	615	113	18	2	3	-
55-59	1047	-	-	6	13	36	68	158	367	328	64	6	1	-
60-64	564	-	-	3	4	6	25	42	118	167	160	33	6	-
65-69	226	-	-	-	3	-	10	10	21	30	75	63	14	-
70-74	101	-	-	-	4	-	1	1	4	14	24	24	25	4
75-	57	-	-	1	-	1	-	1	3	4	5	13	12	17

7.07 Avioeron saaneet ruotsinkieliset naiset iän mukaan ja miehen iän mukaan 2010

Svenskspråkiga kvinnor som fått äktenskapsskillnad efter ålder och mannens ålder 2010
Divorces granted to Swedish-speaking women by age and by age of man 2010

Miehen ikä Mannens ålder Age of man	Yhteensä Totalt Total	Naisen ikä - Kvinnans ålder - Age of woman										
		-19	20-24	25-29	30-34	35-39	40-44	45-49	50-54	55-59	60-	
Yhteensä - Totalt - Total	465	1	11	36	58	81	97	71	56	31	23	
-19	-	-	-	-	-	-	-	-	-	-	-	
20-24	5	-	4	-	-	1	-	-	-	-	-	
25-29	20	1	3	13	2	-	-	-	-	1	-	
30-34	52	-	4	17	22	7	2	-	-	-	-	
35-39	82	-	-	5	22	38	13	1	2	1	-	
40-44	92	-	-	-	6	23	53	7	2	1	-	
45-49	71	-	-	-	4	8	18	32	7	1	1	
50-54	62	-	-	1	2	3	9	24	19	2	2	
55-59	41	-	-	-	-	1	1	7	14	17	1	
60-	40	-	-	-	-	-	1	-	12	8	19	

7.08 Avioerot äidin iän ja alle 18-vuotiaiden lasten lukumäärän mukaan 2010

Äktenskapsskillnader efter moders ålder och antalet barn som inte fyllt 18 år 2010
Divorces by age of mother and number of children aged under 18 2010

Äidin ikä Moders ålder Age of mother	Yhteensä Totalt Total	Lasten lukumäärä - Antal barn - Number of children							0-17-vuotiaita lapsia yhteensä 0-17-åriga barn totalt Children aged 0-17, total
		0	1	2	3	4	5	6-	
Yhteensä - Totalt - Total	13619	5104	3052	3632	1312	381	93	45	16546
-19	14	7	7	-	-	-	-	-	7
20-24	482	233	147	86	16	-	-	-	367
25-29	1516	607	350	413	102	34	8	2	1670
30-34	2215	591	461	721	306	100	28	8	3415
35-39	2204	321	391	905	416	122	28	21	4221
40-44	2362	364	616	926	333	92	23	8	4002
45-49	2062	711	707	481	123	29	5	6	2222
50-54	1442	1008	318	95	16	4	1	-	577
55-59	732	676	51	5	-	-	-	-	61
60-	590	586	4	-	-	-	-	-	4

7 AVIOEROT - ÄKTENSKAPSSKILLNADER - DIVORCES

7.09 Avioerot avioliiton keston ja tästä avioliitosta syntyneiden lasten lukumäärän mukaan 2010

Äktenskapsskillnader efter äktenskapets varaktighet och antalet barn som fötts inom äktenskapet 2010

Divorces by duration of marriage and number of children born from that marriage 2010

Avioliiton kestoaika Äktenskapets varaktighet Duration of marriage	Avioeroja Äktenskapsskillnader Divorces	Purituista avioliitoista syntyneitä lapsia Barn från upplösta äktenskap Children from dissolved marriage	Vihkipäivän jälkeen syntyneiden lasten lukumäärä - Antalet efter vigseln födda barn - Number of children born after marriage							
			0	1	2	3	4	5	6	7-
Yhteensä Totalt - Total	13619	15986	5427	3006	3353	1318	362	99	27	27
0	145	7	138	7	-	-	-	-	-	-
1	801	92	709	92	-	-	-	-	-	-
2	948	189	769	169	10	-	-	-	-	-
3	956	327	673	241	40	2	-	-	-	-
4	877	392	571	221	84	1	-	-	-	-
0-4	3727	1007	2860	730	134	3	-	-	-	-
5	849	502	481	245	112	11	-	-	-	-
6	682	505	355	181	118	24	4	-	-	-
7	707	599	324	199	156	24	4	-	-	-
8	593	568	258	151	143	34	6	1	-	-
9	549	595	198	166	140	33	10	2	-	-
5-9	3380	2769	1616	942	669	126	24	3	-	-
10	464	566	142	124	156	38	4	-	-	-
11	444	545	142	118	138	37	6	2	1	-
12	381	557	95	101	117	53	12	3	-	-
13	342	539	76	85	110	56	12	-	3	-
14	331	513	78	75	122	40	13	-	-	3
10-14	1962	2720	533	503	643	224	47	5	4	3
15	310	541	57	64	123	42	16	7	1	-
16	352	584	66	80	137	50	16	2	1	-
17	283	544	37	64	112	46	11	9	1	3
18	325	640	29	68	137	73	13	4	-	1
19	299	574	35	58	137	46	17	4	-	2
15-19	1569	2883	224	334	646	257	73	26	3	6
20	292	643	19	53	123	63	25	5	1	3
21	266	545	22	52	109	63	16	2	2	-
22	230	507	24	29	93	58	16	8	1	1
23	208	438	15	36	98	40	16	2	-	1
24	207	452	14	38	91	39	16	6	1	2
20-24	1203	2585	94	208	514	263	89	23	5	7
25	205	462	11	23	93	60	17	1	-	-
26	192	445	16	34	61	51	22	5	1	2
27	184	423	14	26	69	55	13	2	3	2
28	165	395	6	26	63	49	14	4	2	1
29	145	311	9	27	61	34	11	2	1	-
25-29	891	2036	56	136	347	249	77	14	7	5
30-	884	1981	44	151	400	195	52	28	8	6
Tuntematon - Okänt - Unknown	3	5	-	2	-	1	-	-	-	-

7 AVIOEROT - ÄKTENSKAPSSKILLNADER - DIVORCES

7.10 Avioerot avioliiton keston, sukupuolen ja avioliiton järjestysnumeron mukaan 2010

Äktenskapsskillnader efter äktenskapets varaktighet, kön och äktenskapets ordningsnummer 2010
Divorces by duration of marriage, sex and order of marriage 2010

Avioliiton kesto Äktenskapets varaktighet Divorces by duration of marriage	Yhteensä Totalt Total	Miehet - Män - Males			Avioliiton kesto Äktenskapets varaktighet Divorces by duration of marriages	Yhteensä Totalt Total	Naiset - Kvinnor - Females		
		Avioliiton järjestysnumero Äktenskapets ordningsnummer Order of marriage					Avioliiton järjestysnumero Äktenskapets ordningsnummer Order of marriage		
		1	2	3-			1	2	3-
Yhteensä Totalt - Total	13509	10903	2137	469	Yhteensä Totalt - Total	13619	10902	2212	505
0	152	83	45	24	0	145	77	39	29
1	784	544	175	65	1	801	529	182	90
2	945	664	213	68	2	948	647	220	81
3	944	712	187	45	3	956	702	198	56
4	865	638	185	42	4	877	663	177	37
0-4	3690	2641	805	244	0-4	3727	2618	816	293
5	840	650	134	56	5	849	644	164	41
6	678	525	125	28	6	682	518	132	32
7	705	550	135	20	7	707	527	153	27
8	594	449	130	15	8	593	449	118	26
9	540	413	109	18	9	549	428	107	14
5-9	3357	2587	633	137	5-9	3380	2566	674	140
10	462	372	77	13	10	464	366	87	11
11	439	356	73	10	11	444	363	73	8
12	381	308	62	11	12	381	312	60	9
13	337	272	58	7	13	342	279	60	3
14	329	271	51	7	14	331	280	39	12
10-14	1948	1579	321	48	10-14	1962	1600	319	43
15	307	264	38	5	15	310	260	45	5
16	349	305	36	8	16	352	297	47	8
17	280	250	28	2	17	283	251	30	2
18	326	292	32	2	18	325	284	35	6
19	299	267	30	2	19	299	263	36	-
15-19	1561	1378	164	19	15-19	1569	1355	193	21
20	290	257	31	2	20	292	260	29	3
21	264	242	22	-	21	266	244	21	1
22	228	201	20	7	22	230	205	24	1
23	207	184	21	2	23	208	188	20	-
24	203	186	14	3	24	207	193	14	-
20-24	1192	1070	108	14	20-24	1203	1090	108	5
25	205	192	12	1	25	205	191	13	1
26	186	166	19	1	26	192	173	19	-
27	181	169	10	2	27	184	177	7	-
28	163	154	8	1	28	165	157	8	-
29	146	134	12	-	29	145	132	13	-
25-29	881	815	61	5	25-29	891	830	60	1
30-	876	829	45	2	30-	884	841	41	2
Tuntematon - Okänt - Unknown	4	4	-	-	Tuntematon - Okänt - Unknown	3	2	1	-

7 AVIOEROT - ÄKTENSKAPSSKILLNADER - DIVORCES

7.11 Avioeron saaneet miehet iän, syntymämaan ja naisen syntymämaan mukaan 2010

Män som fått äktenskapsskillnad efter ålder, födelseland och kvinnans födelseland 2010
Divorces granted to men by age, country of birth and woman's country of birth 2010

Miehen syntymämaa Mannens födelseland Man's country of birth	Yhteensä Totalt Total	Miehen ikä - Mannens ålder - Age of man										Naisen syntymämaa Kvinnans födelseland Woman's country of birth	
		-19	20-24	25-29	30-34	35-39	40-44	45-49	50-54	55-	Suomi	Muu maa	
											Finland	Annat land	
												Finland	Other country
Yhteensä - Totalt - Total	13509	2	200	1015	1820	2079	2478	2237	1694	1984	11999	1510	
Suomi - Finland	12153	2	130	783	1547	1823	2261	2094	1615	1898	11308	845	
Ulkomaat yhteensä - Ullandet totalt - Foreign country total	1356	-	70	232	273	256	217	143	79	86	691	665	
Eurooppa - Europa - Europe	714	-	36	104	137	132	112	88	46	59	353	361	
Ruotsi - Sverige - Sweden	124	-	2	13	32	35	23	10	6	3	108	16	
Albania - Albanien	9	-	1	2	3	2	1	-	-	-	9	-	
Ent. Jugoslavia - F.d. Jugoslaviens - Former Yugoslavia	55	-	6	10	7	11	8	6	4	3	17	38	
Britannia - Storbritannien - United Kingdom	24	-	-	-	4	6	4	3	1	6	21	3	
Bulgaria - Bulgarien	6	-	-	1	1	1	1	2	-	-	3	3	
Espanja - Spanien - Spain	10	-	-	1	1	3	2	2	-	1	10	-	
Italia - Italien - Italy	14	-	1	-	3	2	4	2	1	1	13	1	
Norja - Norge - Norway	6	-	-	-	1	1	-	4	-	-	5	1	
Puola - Polen - Poland	7	-	-	1	2	1	-	-	-	3	3	4	
Ranska	6	-	-	1	2	-	1	2	-	-	6	-	
Romania - Rumänien - Romania	10	-	-	-	1	3	3	1	-	2	5	5	
Saksa - Tyskland - Germany	20	-	-	1	4	3	3	3	1	5	17	3	
Turkki - Turkiet - Turkey	103	-	12	28	20	13	17	11	2	-	81	22	
Ent. Neuvostoliitto - F.d. Sovjetunionens - Former USSR	210	-	9	33	40	32	27	23	23	23	18	192	
Venäjä - Ryssland - Russia	9	-	2	-	2	1	1	2	1	-	3	6	
Viro - Estland - Estonia	58	-	2	6	6	9	14	13	3	5	7	51	
Muu Eurooppa - Övriga Europa - Other Europe	43	-	1	7	8	9	3	4	4	7	27	16	
Afrikka - Afrika - Africa	261	-	19	46	66	50	46	24	8	2	158	103	
Algeria - Algeriet - Algeria	18	-	-	3	2	6	4	3	-	-	15	3	
Egypti - Egypten - Egypt	19	-	1	4	3	4	4	1	2	-	16	3	
Etiopia - Etiopien - Ethiopia	8	-	1	2	1	-	1	2	1	-	1	7	
Gambia	15	-	1	4	3	4	3	-	-	-	13	2	
Ghana	8	-	-	1	1	2	2	1	-	1	6	2	
Kamerun - Cameroon	10	-	-	2	5	3	-	-	-	-	7	3	
Kenia - Kenya	8	-	-	4	2	1	1	-	-	-	7	1	
Marokko - Marocko - Morocco	38	-	2	4	8	9	9	5	1	-	29	9	
Nigeria	30	-	2	6	11	7	2	-	1	1	23	7	
Somalia	50	-	4	8	11	5	11	8	3	-	2	48	
Sudan	6	-	-	1	1	2	1	1	-	-	-	6	
Tunisia - Tunisien - Tunisia	18	-	4	2	5	2	4	1	-	-	16	2	
Muu Afrikka - Övriga Afrika - Other Africa	33	-	4	5	13	5	4	2	-	-	23	10	
Amerikka - Amerika - America	79	-	2	14	19	15	13	8	5	3	76	3	
USA	36	-	1	4	4	5	9	7	4	2	35	1	
Brasilia - Brasilien - Brazil	6	-	1	2	3	-	-	-	-	-	6	-	
Kuuba - Cuba	11	-	-	3	1	4	3	-	-	-	10	1	
Meksiko - Mexico	6	-	-	1	3	1	-	1	-	-	5	1	
Muu Amerikka - Övriga Amerika - Other America	20	-	-	4	8	5	1	-	1	1	20	-	
Aasia - Asien - Asia	277	-	12	63	48	55	40	22	19	18	83	194	
Afganistan - Afghanistan	9	-	2	3	1	1	-	1	1	-	-	9	
Bangladesh	14	-	1	1	2	5	5	-	-	-	10	4	
Intia - Indien - India	13	-	-	4	2	4	3	-	-	-	9	4	
Irak - Iraq	59	-	4	14	11	9	8	4	3	6	10	49	
Iran - Islamic Republic of Iran	33	-	1	3	4	7	8	3	4	3	6	27	
Israel	12	-	-	1	2	6	2	-	-	1	11	1	
Kiina - Kina - China	18	-	-	4	3	5	-	3	3	-	2	16	
Libanon - Lebanon	10	-	-	1	-	2	2	3	1	1	4	6	
Pakistan	9	-	-	2	3	2	1	-	-	1	4	5	
Syyria - Syrien - Syrian Arab Republic	6	-	1	1	-	2	2	-	-	-	3	3	
Thaimaa - Thailand	7	-	-	1	2	3	1	-	-	-	5	2	
Vietnam - Viet Nam	62	-	2	16	15	8	7	5	5	4	5	57	
Muu Aasia - Övriga Asien - Other Asia	25	-	1	12	3	1	1	3	2	2	14	11	
Oseania - Oceanien - Oceania	14	-	1	3	2	2	4	-	1	1	13	1	
Australia - Australien	12	-	1	3	1	2	3	-	1	1	11	1	
Muu Oseania - Övriga Oceanien - Rest of Oceania	2	-	-	-	1	-	1	-	-	-	2	-	
Tuntematon - Okänd - Unknown	11	-	-	2	1	2	2	1	-	3	8	3	

7 AVIOEROT - ÄKTENSKAPSSKILLNADER - DIVORCES

7.12 Avioeron saaneet naiset iän, syntymämaan ja miehen syntymämaan mukaan 2010

Kvinnor som fått äktenskapsskillnad efter ålder, födelseland och mannens födelseland 2010

Divorces granted to women by age, country of birth and man's country of birth 2010

Naisen syntymämaa Kvinnans födelseland Woman's country of birth	Yhteensä Totalt Total	Naisen ikä - Kvinnans ålder - Age of women										Miehen syntymämaa Mannens födelseland Man's country of birth	
		-19	20-24	25-29	30-34	35-39	40-44	45-49	50-54	55-	Suomi	Muu maa	
											Finland	Annat land Other country	
Yhteensä - Totalt - Total	13619	14	482	1516	2215	2204	2362	2062	1442	1322	12106	1513	
Suomi - Finland	12163	10	357	1241	1906	1940	2168	1943	1355	1243	11337	826	
Ulkomaat yhteensä - Utlandet totalt Foreign country totalt	1456	4	125	275	309	264	194	119	87	79	769	687	
Eurooppa - Europa - Europe	902	2	60	153	190	159	125	80	71	62	511	391	
Ruotsi - Sverige - Sweden	163	-	8	34	47	35	22	8	6	3	147	16	
Britannia - Storbritannien - United Kingdom	13	-	-	2	2	5	-	1	3	-	9	4	
Espanja - Spanien - Spain	7	-	-	1	1	4	1	-	-	-	7	-	
Ent. Jugoslavia - F.d.Jugoslavien - Former Yugoslavia	33	1	5	6	5	7	3	3	3	-	1	32	
Puola - Polen - Poland	14	-	-	3	3	2	1	2	2	1	8	6	
Romania - Rumänien - Romania	7	-	1	2	-	3	1	-	-	-	2	5	
Saksa - Tyskland - Turkey	14	-	2	4	3	1	2	-	1	1	10	4	
Turkki - Turkiet - Turkey	15	1	3	4	2	4	-	1	-	-	2	13	
Ent. Neuvostoliitto - F.d. Sovjetunionen - Former USSR	447	-	28	65	88	61	73	44	42	46	226	221	
Venäjä - Ryssland - Russia	38	-	3	7	9	9	2	4	2	2	20	18	
Viro - Estland - Estonia	104	-	8	14	21	18	17	11	8	7	54	50	
Muu Eurooppa - Övriga Europa - Other Europe	47	-	2	11	9	10	3	6	4	2	25	22	
Afrikka - Afrika - Africa	134	-	24	30	27	24	16	11	2	-	32	102	
Kenia - Kenya	6	-	-	4	1	1	-	-	-	-	5	1	
Marokko - Marocko - Morocco	12	-	4	1	2	2	2	1	-	-	4	8	
Nigeria	8	-	2	3	1	1	-	1	-	-	3	5	
Somalia	59	-	14	12	10	12	6	4	1	-	-	59	
Sudan	7	-	1	-	3	1	1	1	-	-	-	7	
Muu Afrikka - Övriga Afrika - Other Africa	42	-	3	10	10	7	7	4	1	-	20	22	
Amerikka - Amerika - America	61	-	6	15	13	11	9	2	2	3	56	5	
USA - United States	12	-	1	4	1	1	1	-	2	2	10	2	
Brasilia - Brasilien - Brazil	15	-	2	2	4	6	1	-	-	-	15	-	
Kolumbia - Colombia	7	-	1	1	3	1	-	1	-	-	7	-	
Muu Amerikka - Övriga Amerika - Other America	27	-	2	8	5	3	7	1	-	1	24	3	
Aasia - Asien - Asia	344	2	34	76	79	63	41	25	11	13	157	187	
Afganistan - Afghanistan	6	-	2	1	1	-	1	-	1	-	-	6	
Filippiinit - Filippinerna - Philippines	14	-	-	4	4	4	2	-	-	-	11	3	
Irak - Iraq	46	1	11	11	6	7	4	3	4	3	1	45	
Iran - Islamic Republic of Iran	32	-	6	6	8	4	3	2	1	2	2	30	
Japani	7	-	-	1	2	2	1	1	-	-	6	1	
Kiina - Kina - China	35	-	2	9	6	5	8	2	3	-	16	19	
Thaimaa - Thailand	106	-	7	9	35	27	17	8	2	1	102	4	
Vietnam - Viet Nam	58	-	3	23	8	8	3	6	3	4	6	52	
Muu Aasia - Övriga Asien - Other Asia	40	1	3	12	9	6	2	3	1	3	13	27	
Oseania - Oseanien - Oceania	3	-	-	-	-	2	-	-	1	-	3	-	
Muu Oseania - Övriga Oseanien - Rest of Oceania	3	-	-	-	-	2	-	-	1	-	3	-	
Tuntematon - Okänd - Unknown	12	-	1	1	-	5	3	1	-	1	10	2	

8 REKISTERÖIDYT PARISUHTEET - REGISTRERADE PARTNERSKAPEN - REGISTERED PARTNERSHIPS

8.01 Rekisteröidyt parisuhteet osapuolten sukupuolen ja iän mukaan 2010

Registrerade partnerskapen efter partnersnas kö och ålder 2010
Registered couples by sex and age of partner 2010

Vanhemman osapuolen ikä Den äldre partners ålder Age of the older partner	Yhteensä Totalt Total	Nuoremmen osapuolen ikä - Den yngre partners ålder - Age of the younger partner									
		-19	20-24	25-29	30-34	35-39	40-44	45-49	50-54	55-59	60-
Miehet - Män - Males											
Yhteensä Totalt - Total	124	2	14	22	24	16	16	19	6	3	2
-19	-	-	-	-	-	-	-	-	-	-	-
20-24	1	1	-	-	-	-	-	-	-	-	-
25-29	5	-	3	2	-	-	-	-	-	-	-
30-34	19	-	3	12	4	-	-	-	-	-	-
35-39	19	-	2	4	9	4	-	-	-	-	-
40-44	18	-	2	2	4	6	4	-	-	-	-
45-49	17	-	1	-	1	2	7	6	-	-	-
50-54	18	-	1	2	1	2	3	6	3	-	-
55-59	13	1	1	-	5	1	-	4	-	1	-
60-	14	-	1	-	-	1	2	3	3	2	2
Naiset - Kvinnor - Females											
Yhteensä Totalt - Total	198	5	30	50	43	31	18	14	4	2	1
-19	2	2	-	-	-	-	-	-	-	-	-
20-24	16	3	13	-	-	-	-	-	-	-	-
25-29	33	-	9	24	-	-	-	-	-	-	-
30-34	37	-	5	17	15	-	-	-	-	-	-
35-39	33	-	2	7	18	6	-	-	-	-	-
40-44	39	-	1	2	9	18	9	-	-	-	-
45-49	20	-	-	-	1	7	7	5	-	-	-
50-54	7	-	-	-	-	-	-	5	2	-	-
55-59	7	-	-	-	-	-	1	4	1	1	-
60-	4	-	-	-	-	-	1	-	1	1	1

8.02 Rekisteröidyt parisuhteet 2002 - 2010

Registrerade partnerskapen 2002 - 2010
Registered partnerships 2002 - 2010

Vuosi År Year	Yhteensä Totalt Total	Molemmat osapuolet asuvat Suomessa Båda parter bor i Finland Both partners resident in Finland	Vain nuorempi osapuoli asuu Suomessa Bara den yngre parten bor i Finland Only younger partner resident in Finland	Vain vanhempi osapuoli asuu Suomessa Bara den äldre parten bor i Finland Only older partner resident in Finland
2002	446	421	8	17
2003	190	166	8	16
2004	186	160	10	16
2005	200	176	10	14
2006	191	168	4	19
2007	213	180	11	22
2008	249	217	9	23
2009	246	223	8	15
2010	322	285	13	24

Yhteensä - Totalt - Total

Vuosi År Year	Yhteensä Totalt Total	Molemmat osapuolet asuvat Suomessa Båda parter bor i Finland Both partners resident in Finland	Vain nuorempi osapuoli asuu Suomessa Bara den yngre parten bor i Finland Only younger partner resident in Finland	Vain vanhempi osapuoli asuu Suomessa Bara den äldre parten bor i Finland Only older partner resident in Finland
2002	240	220	5	15
2003	84	68	4	12
2004	84	66	5	13
2005	100	81	6	13
2006	84	66	2	16
2007	93	71	6	16
2008	91	73	4	14
2009	91	71	6	14
2010	124	97	4	23

Miesparit - Manliga par - Male couples

Vuosi År Year	Yhteensä Totalt Total	Molemmat osapuolet asuvat Suomessa Båda parter bor i Finland Both partners resident in Finland	Vain nuorempi osapuoli asuu Suomessa Bara den yngre parten bor i Finland Only younger partner resident in Finland	Vain vanhempi osapuoli asuu Suomessa Bara den äldre parten bor i Finland Only older partner resident in Finland
2002	206	201	3	2
2003	106	98	4	4
2004	102	94	5	3
2005	100	95	4	1
2006	107	102	2	3
2007	120	109	5	6
2008	158	144	5	9
2009	155	152	2	1
2010	198	188	9	1

Naisparit - Kvinnliga par - Female couples

Vuosi År Year	Yhteensä Totalt Total	Molemmat osapuolet asuvat Suomessa Båda parter bor i Finland Both partners resident in Finland	Vain nuorempi osapuoli asuu Suomessa Bara den yngre parten bor i Finland Only younger partner resident in Finland	Vain vanhempi osapuoli asuu Suomessa Bara den äldre parten bor i Finland Only older partner resident in Finland
2002	2	1	-	-
2003	6	5	-	1
2004	15	14	-	1
2005	31	28	3	-
2006	30	27	1	2
2007	67	64	1	2
2008	45	42	1	2
2009	53	52	-	1
2010	64	58	-	6

8.03 Erot rekisteröidyistä parisuhteista 2002 - 2010

Upplösta registrerade partnerskapen 2002 - 2010
Divorces from registered partnerships 2002 - 2010

Vuosi År Year	Yhteensä Totalt Total	Molemmat osapuolet asuvat Suomessa Båda parter bor i Finland Both partners resident in Finland	Vain nuorempi osapuoli asuu Suomessa Bara den yngre parten bor i Finland Only younger partner resident in Finland	Vain vanhempi osapuoli asuu Suomessa Bara den äldre parten bor i Finland Only older partner resident in Finland
2002	2	1	-	-
2003	6	5	-	1
2004	15	14	-	1
2005	31	28	3	-
2006	30	27	1	2
2007	67	64	1	2
2008	45	42	1	2
2009	53	52	-	1
2010	64	58	-	6

Yhteensä - Totalt - Total

Vuosi År Year	Yhteensä Totalt Total	Molemmat osapuolet asuvat Suomessa Båda parter bor i Finland Both partners resident in Finland	Vain nuorempi osapuoli asuu Suomessa Bara den yngre parten bor i Finland Only younger partner resident in Finland	Vain vanhempi osapuoli asuu Suomessa Bara den äldre parten bor i Finland Only older partner resident in Finland
2002	2	1	-	-
2003	3	2	-	1
2004	4	4	-	-
2005	13	12	1	-
2006	10	8	-	2
2007	22	20	1	1
2008	13	13	-	-
2009	19	18	-	1
2010	22	19	-	3

Miesparit - Manliga par - Male couples

Vuosi År Year	Yhteensä Totalt Total	Molemmat osapuolet asuvat Suomessa Båda parter bor i Finland Both partners resident in Finland	Vain nuorempi osapuoli asuu Suomessa Bara den yngre parten bor i Finland Only younger partner resident in Finland	Vain vanhempi osapuoli asuu Suomessa Bara den äldre parten bor i Finland Only older partner resident in Finland
2002	-	-	-	-
2003	3	3	-	-
2004	11	10	-	1
2005	18	16	2	-
2006	20	19	1	-
2007	45	44	-	1
2008	32	29	1	2
2009	34	34	-	-
2010	42	39	-	3

Naisparit - Kvinnliga par - Female couples

Vuosi År Year	Yhteensä Totalt Total	Molemmat osapuolet asuvat Suomessa Båda parter bor i Finland Both partners resident in Finland	Vain nuorempi osapuoli asuu Suomessa Bara den yngre parten bor i Finland Only younger partner resident in Finland	Vain vanhempi osapuoli asuu Suomessa Bara den äldre parten bor i Finland Only older partner resident in Finland
2002	-	-	-	-
2003	3	3	-	-
2004	11	10	-	1
2005	18	16	2	-
2006	20	19	1	-
2007	45	44	-	1
2008	32	29	1	2
2009	34	34	-	-
2010	42	39	-	3

9 KANSALAIKUUDEN MUUTOKSET - MEDBORGARSKAPSBYTEN - CHANGES OF CITIZENSHIP

9.01 Suomen kansalaisuuden saaneet ulkomaalaiset entisen kansalaisuuden, iän ja sukupuolen mukaan 2010

Utlänningar som fått finskt medborgarskap efter tidigare medborgarskap, ålder och kön 2010

Naturalized foreigners by previous citizenship, age and sex 2010

Entinen kansalaisuus Tidigare medborgarskap Previous citizenship	Yhteensä Totalt Total	Miehet - Män - Men					Naiset - Kvinnor - Women				
		Yhteensä Totalt Total	Ikä - ålder - age				Yhteensä Totalt Total	Ikä - ålder - age			
			-17	18-39	40-54	55-		-17	18-39	40-54	55-
Yhteensä - Totalt - Total	4334	1739	614	765	261	99	2595	590	1194	624	187
Eurooppa - Europa - Europe	2945	1089	386	462	165	76	1856	382	825	487	162
Ruotsi - Sverige - Sweden	104	59	9	12	17	21	45	6	13	11	15
Albania	11	7	-	7	-	-	4	-	3	-	1
Bosnia-Hertsegovina - Bosnien-Hercegovina - Bosnia and Herzegovina	41	17	8	8	1	-	24	11	10	1	2
Britannia - Storbritannien - United Kingdom	20	17	11	-	4	2	3	2	1	-	-
Bulgaria - Bulgarien - Bulgaria	11	6	1	5	-	-	5	1	2	2	-
Espanja - Spanien - Spain	10	6	3	1	2	-	4	2	-	1	1
Latvia - Lettland	11	3	2	1	-	-	8	1	5	2	-
Makedonia - Makedonien - Macedonia	10	3	-	2	-	1	7	1	5	1	-
Puola - Polen - Poland	22	8	4	3	-	1	14	-	6	6	2
Romania - Rumänien - Romania	58	26	12	10	4	-	32	8	19	5	-
Saksa - Tyskland - Germany	21	15	1	7	5	2	6	1	4	1	-
Serbia - Serbien	13	6	5	1	-	-	7	7	-	-	-
Ent.Serbia ja Montenegro - F.d.Serbien och Montenegro Former Serbia and Montenegro	109	52	17	28	5	2	57	15	32	8	2
Turkki - Turkiet - Turkey	132	80	22	50	8	-	52	16	28	8	-
Ukraina - Ukraine	92	37	12	16	8	1	55	18	19	17	1
Unkari - Ungern - Hungary	19	5	1	3	1	-	14	4	8	2	-
Valko-Venäjä - Vitryssland - Belarus	17	5	1	2	2	-	12	2	3	7	-
Venäjä - Ryssland - Russia	1925	623	235	262	86	40	1302	253	578	358	113
Viro - Estland - Estonia	243	83	37	34	11	1	160	27	70	42	21
Muu Eurooppa - Övriga Europa - Rest of Europe	76	31	5	10	11	5	45	7	19	15	4
Afrikka - Afrika - Africa	368	207	74	90	36	7	161	52	76	26	7
Angola	12	9	4	2	3	-	3	1	2	-	-
Egypti - Egypten - Egypt	12	11	3	6	2	-	1	-	1	-	-
Etiopia - Etiopien - Ethiopia	20	9	3	3	3	-	11	3	5	3	-
Kongon demokraattinen tasavalta Demokratiska republiken Kongo - The Democratic Republic of the Congo	25	14	12	1	1	-	11	5	3	3	-
Marokko - Marocko - Morocco	65	38	5	24	8	1	27	4	18	5	-
Somalia	131	60	32	17	5	6	71	27	28	9	7
Sudan	17	11	6	3	2	-	6	5	-	1	-
Muu Afrikka - Övriga Afrika - Rest of Africa	86	55	9	34	12	-	31	7	19	5	-
Amerikka - Amerika - America	142	65	9	37	15	4	77	6	37	28	6
Kanada - Canada	13	9	1	4	2	2	4	1	2	1	-
USA	38	18	2	7	7	2	20	2	8	6	4
Brasillia - Brasilien - Brazil	12	3	-	2	1	-	9	2	3	4	-
Meksiko - Mexico	17	9	-	7	2	-	8	-	6	2	-
Peru	13	3	1	2	-	-	10	1	6	2	1
Muu Amerikka - Övriga Amerika - Rest of America	49	23	5	15	3	-	26	-	12	13	1
Aasia - Asien - Asia	802	340	130	159	42	9	462	129	245	78	10
Afganistan - Afghanistan	108	48	19	24	1	4	60	18	33	5	4
Bangladesh	32	12	5	3	3	1	20	6	12	2	-
Filippiinit - Filippinerna - Philippines	33	1	1	-	-	-	32	4	21	6	1
Intia - Indien - India	73	37	16	17	4	-	36	13	18	5	-
Irak - Iraq	78	39	13	21	5	-	39	13	20	3	3
Iran - Islamic Republic of Iran	137	73	32	25	12	4	64	22	25	15	2
Israel	14	8	-	2	6	-	6	3	2	1	-
Jordanla - Jordanien - Jordan	16	9	3	5	1	-	7	3	3	1	-
Kiina - Kina - China	85	29	12	12	5	-	56	10	33	13	-
Libanon - Lebanon	15	8	4	4	-	-	7	4	2	1	-
Nepal	12	9	4	5	-	-	3	-	2	1	-
Pakistan	26	15	5	9	1	-	11	6	4	1	-
Sri Lanka	22	7	3	3	1	-	15	6	5	4	-
Thaimaa - Thailand	41	9	4	5	-	-	32	6	21	5	-
Vietnam - Viet Nam	54	18	6	10	2	-	36	10	20	6	-
Muu Aasia - Övriga Asien - Rest of Asia	56	18	3	14	1	-	38	5	24	9	-
Oseania - Oceanien - Oceania	13	9	2	2	3	2	4	-	2	1	1
Australia - Australien	10	6	2	1	3	-	4	-	2	1	1
Muu Oseania - Övriga Oceanien - Rest of Oceania	3	3	-	1	-	2	-	-	-	-	-
Tuntematon - Okänt - Unknown	64	29	13	15	-	1	35	21	9	4	1

9 KANSALAIKUUDEN MUUTOKSET - MEDBORGARSKAPSBYTEN - CHANGES OF CITIZENSHIP

9.02 Suomen kansalaisuuden saaneet ulkomaalaiset iän, siviilisäädyn ja sukupuolen mukaan 2010

Utlänningar som fått finskt medborgarskap efter ålder, civilstånd och kön 2010

Naturalized foreigners by age, marital status and sex 2010

Ikä Ålder Age	Yhteensä Totalt Total	Sukupuoli Kön Sex		Niistä Suomessa syntyneet Därav födda i Finland Of which born in Finland			Naimattomat Ogifta Single		Naimisissa Gifta Married		Eronneet 1) Frånskilda Divorced		Lesket Änklingar och änkor Widowed		Rekist. parisuhteet Regist. partnerskapen Regist. partnerships			
		Miehet Män Males	Naiset Kvinnor Females	Yhteensä Totalt	Sukupuoli- Kön - Sex		Yhteensä Totalt	Sukupuoli- Kön - Sex		Yhteensä Totalt	Sukupuoli- Kön - Sex		Yhteensä Totalt	Sukupuoli- Kön - Sex		Yhteensä Totalt	Sukupuoli- Kön - Sex	
					M	N/K/JF		M	N/K/JF		M	N/K/JF		M	N/K/JF		M	N/K/JF
Yhteensä Totalt - Total	4334	1739	2595	799	413	386	954	945	670	1294	106	298	3	56	6	2		
0-4	371	185	186	347	170	177	185	186	-	-	-	-	-	-	-	-		
5-9	342	175	167	264	138	126	175	167	-	-	-	-	-	-	-	-		
10-14	297	147	150	91	46	45	147	150	-	-	-	-	-	-	-	-		
15-19	412	213	199	35	24	11	212	187	1	12	-	-	-	-	-	-		
20-24	236	106	130	1	1	-	95	93	8	34	3	3	-	-	-	-		
25-29	304	77	227	3	1	2	25	58	45	142	7	25	-	1	-	1		
30-34	626	262	364	3	2	1	61	41	167	267	31	54	-	2	3	-		
35-39	575	214	361	5	3	2	28	18	166	282	19	57	-	3	1	1		
40-44	420	121	299	7	3	4	12	17	86	235	22	44	-	3	1	-		
45-49	280	81	199	3	3	-	5	8	67	140	8	47	1	4	-	-		
50-54	185	59	126	5	4	1	5	5	49	81	5	35	-	5	-	-		
55-59	129	36	93	6	3	3	2	5	28	61	6	18	-	9	-	-		
60-64	68	23	45	5	4	1	-	2	22	23	1	10	-	10	-	-		
65-69	41	17	24	8	4	4	1	2	13	9	2	1	-	12	1	-		
70-74	22	13	9	6	2	4	1	2	11	4	1	2	-	1	-	-		
75-	26	10	16	10	5	5	-	4	7	4	1	2	2	6	-	-		

1) Sis. purkautuneet rekisteröidyt parisuhteet - Inkl. upplösta registrerade partnerskap - Incl. dissolved registered partnerships

9.03 Suomen kansalaisuuden saaneet syntymämaan ja sukupuolen mukaan 1999 - 2010

Utlänningar som fått finskt medborgarskap efter födelseland och kön 1999 - 2010

Naturalized foreigners by country of birth and sex 1999 - 2010

Vuosi År Year	Yhteensä Totalt Total	Sukupuoli Kön Sex		Suomessa syntyneet Födda i Finland Born in Finland			Ulkomailla syntyneet Födda i Utlandet Born in foreign country		
		Miehet Män Males	Naiset Kvinnor Females	Yhteensä Totalt	Sukupuoli- Kön - Sex		Yhteensä Totalt	Sukupuoli- Kön - Sex	
					M	N/K/JF		M	N/K/JF
1999	4730	2481	2249	1146	586	560	3584	1895	1689
2000	2977	1448	1529	562	263	299	2415	1185	1230
2001	2720	1356	1364	584	304	280	2136	1052	1084
2002	3049	1466	1583	612	303	309	2437	1163	1274
2003	4526	1958	2568	782	402	380	3744	1556	2188
2004	6880	2865	4015	1317	646	671	5563	2219	3344
2005	5683	2408	3275	1191	605	586	4492	1803	2689
2006	4433	1895	2538	1053	533	520	3380	1362	2018
2007	4824	2085	2739	1147	537	610	3677	1548	2129
2008	6682	2904	3778	1527	757	770	5155	2147	3008
2009	3413	1532	1881	750	350	364	2663	1146	1517
2010	4334	1739	2595	799	413	386	3535	1326	2209

10 OTTOLAPSEKSI OTOT - ADOPTIONER - ADOPTIONS

10.01 Ottolapseksi otot lapsen syntymämaan, iän ja ottolapseksi oton tyyhin mukaan 2010

Adoptioner efter barnens födelseland och ålder samt efter adoptionens typ 2010

Adoptions by country of birth and age of children and by type of adoption 2010

Lapsen syntymämaa Barnets födelseland Country of birth of child	Ottolapseksi otot - Adoptioner - Adoptions					Kahden vanhemman adoptiot Två föräldrarnas adoptioner Adoptions of two parents					Yhden vanhemman adoptiot En förälders adoptioner Adoptions of one parent		
	Yhteensä Totalt Total	Lapsen ikä - Barnets ålder - Age of child				Yhteensä Totalt Total	0-1	2-6	7-17	18-	Yhteensä Totalt Total	0-17	18-
		0-1	2-6	7-17	18-								
Yhteensä Totalt - Total	485	172	170	66	77	222	99	93	13	17	263	203	60
Suomi - Finland	293	107	68	49	69	57	37	-	4	16	236	183	53
Ulkomaat yhteensä Foreign country total	192	65	102	17	8	165	62	93	9	1	27	20	7
Eurooppa - Europe	42	5	25	6	6	32	5	24	3	-	10	4	6
Ruotsi - Sweden	1	-	-	-	1	-	-	-	-	-	1	-	1
Ukraina - Ukraine	1	-	1	-	-	-	-	-	-	-	1	1	-
Entinen Neuvostoliitto - Former USSR	2	-	-	-	2	-	-	-	-	-	2	-	2
Venäjä - Russia	35	5	24	6	-	32	5	24	3	-	3	3	-
Viro - Estonia	3	-	-	-	3	-	-	-	-	-	3	-	3
Afrikka - Africa	53	36	15	1	1	49	35	12	1	1	4	4	-
Etelä-Afrikka - South Africa	32	27	5	-	-	29	26	3	-	-	3	3	-
Etiopia - Ethiopia	10	8	1	1	-	10	8	1	1	-	-	-	-
Kenia - Kenya	9	1	8	-	-	9	1	8	-	-	-	-	-
Liberia	1	-	1	-	-	-	-	-	-	-	1	1	-
Marokko - Morocco	1	-	-	-	1	1	-	-	-	1	-	-	-
Amerikka - America	13	6	3	3	1	11	6	3	2	-	2	1	1
Kanada - Canada	1	-	-	-	1	-	-	-	-	-	1	-	1
Brasilia - Brazil	1	-	-	1	-	-	-	-	-	-	1	1	-
Kolumbia - Colombia	11	6	3	2	-	11	6	3	2	-	-	-	-
Aasia - Asia	84	18	59	7	-	73	16	54	3	-	11	11	-
Filippiinit - Philippines	13	3	10	-	-	13	3	10	-	-	-	-	-
Intia - India	7	1	6	-	-	6	1	5	-	-	1	1	-
Japani - Japan	3	-	2	1	-	-	-	-	-	-	3	3	-
Kambodža - Cambodia	3	-	2	1	-	3	-	2	1	-	-	-	-
Kiina - China	23	11	11	1	-	20	10	10	-	-	3	3	-
Malesia - Malaysia	2	2	-	-	-	2	2	-	-	-	-	-	-
Pakistan	1	1	-	-	-	-	-	-	-	-	1	1	-
Thaimaa - Thailand	32	-	28	4	-	29	-	27	2	-	3	3	-
Molemmat sukupuolet Boda könen - Both sexes	485	172	170	66	77	222	99	93	13	17	263	203	60
Miespuoliset Män - Males	256	91	91	41	33	130	58	56	8	8	126	101	25
Naispuoliset Kvinnor - Females	229	81	79	25	44	92	41	37	5	9	137	102	35

10 OTTOLAPSEKSI OTOT - ADOPTIONER - ADOPTIONS

10.02 Ottolapseksi otot lapsen syntymämaan, iän, sukupuolen ja ottolapseksi oton tyypin mukaan 1991 - 2010

Adoptioner efter barnens födelse land, kön och ålder samt efter adoptionens typ 1991 - 2010

Adoptions by country of birth, age of children, sex and by type of adoption 1991 - 2010

Vuosi År Year	Ottolapsen ikä Adoptivbarnens å Age of adoptive child	Kaikki ottolapset Alla adoptivbarn All adopted children			Ottolapsi syntynyt Suomessa Adoptivbarn födda i Finland Adopted child born in Finland			Ottolapsi syntynyt ulkomailla Adoptivbarn födda i utlandet Adopted child born in foreign country		
		Yhteensä Total Totalt	Kahden vanhemman adoptiot Två föräldrarnas adoptioner Adoptions of two parents	Yhden vanhemman adoptiot En förälders adoptioner Adoptions of one parent	Yhteensä Totalt Totalt	Kahden vanhemman adoptiot Två föräldrarnas adoptioner Adoptions of two parents	Yhden vanhemman adoptiot En förälders adoptioner Adoptions of one parent	Yhteensä Totalt Totalt	Kahden vanhemman adoptiot Två föräldrarnas adoptioner Adoptions of two parents	Yhden vanhemman adoptiot En förälders adoptioner Adoptions of one parent

Molemmat sukupuolet - Both könen - Both sexes

1991	Yht./Tot.	330	216	114	254	157	97	76	59	17
	0-17	256	188	68	182	129	53	74	59	15
	18+	74	28	46	72	28	44	2	-	2
1992	Yht./Tot.	341	227	114	222	136	86	119	91	28
	0-17	268	201	67	150	110	40	118	91	27
	18+	73	26	47	72	26	46	1	-	1
1993	Yht./Tot.	364	254	110	230	131	99	134	123	11
	0-17	299	226	73	165	103	62	134	123	11
	18+	65	28	37	65	28	37	-	-	-
1994	Yht./Tot.	338	202	136	197	86	111	141	116	25
	0-17	266	188	78	125	72	53	141	116	25
	18+	72	14	58	72	14	58	-	-	-
1995	Yht./Tot.	333	215	118	188	92	96	145	123	22
	0-17	260	196	64	117	74	43	143	122	21
	18+	73	19	54	71	18	53	2	1	1
1996	Yht./Tot.	323	214	109	157	81	76	166	133	33
	0-17	276	200	76	111	67	44	165	133	32
	18+	47	14	33	46	14	32	1	-	1
1997	Yht./Tot.	391	279	112	163	81	82	228	198	30
	0-17	331	262	69	106	64	42	225	198	27
	18+	60	17	43	57	17	40	3	-	3
1998	Yht./Tot.	377	230	147	172	69	103	205	161	44
	0-17	318	222	96	116	61	55	202	161	41
	18+	59	8	51	56	8	48	3	-	3
1999	Yht./Tot.	345	218	127	172	74	98	173	144	29
	0-17	282	202	80	111	58	53	171	144	27
	18+	63	16	47	61	16	45	2	-	2
2000	Yht./Tot.	402	256	146	179	70	109	223	186	37
	0-17	338	247	91	118	61	57	220	186	34
	18+	64	9	55	61	9	52	3	-	3
2001	Yht./Tot.	379	261	118	151	70	81	228	191	37
	0-17	333	249	84	107	59	0	226	190	36
	18+	46	12	34	44	11	33	2	1	1
2002	Yht./Tot.	433	289	144	190	86	104	243	203	40
	0-17	356	266	90	114	64	50	242	202	40
	18+	77	23	54	76	22	54	1	1	-
2003	Yht./Tot.	400	265	135	154	59	95	246	206	40
	0-17	327	249	78	86	43	43	241	206	35
	18+	73	16	57	68	16	52	5	-	5
2004	Yht./Tot.	501	353	148	189	77	112	312	276	36
	0-17	409	327	82	98	52	46	311	275	36
	18+	92	26	66	91	25	66	1	1	-
2005	Yht./Tot.	515	359	156	177	75	102	338	284	54
	0-17	444	341	103	108	57	51	336	284	52
	18+	71	18	53	69	18	51	2	-	2
2006	Yht./Tot.	381	262	119	154	66	88	227	196	31
	0-17	317	249	68	93	53	40	224	196	28
	18+	64	13	51	61	13	48	3	-	3
2007	Yht./Tot.	370	236	134	163	62	101	207	174	33
	0-17	287	217	70	86	44	42	201	173	28
	18+	83	19	64	77	18	59	6	1	5
2008	Yht./Tot.	365	218	147	170	60	110	195	158	37
	0-17	289	187	102	100	31	69	189	156	33
	18+	76	31	45	70	29	41	6	2	4
2009	Yht./Tot.	400	264	136	176	69	107	224	195	29
	0-17	329	239	90	110	46	64	219	193	26
	18+	71	25	46	66	23	43	5	2	3
2010	Yht./Tot.	485	222	263	293	57	236	192	165	27
	0-17	408	205	203	224	41	183	184	164	20
	18+	77	17	60	69	16	53	8	1	7

10 OTTOLAPSEKSI OTOT - ADOPTIONER - ADOPTIONS

10.02 Ottolapseksi otot lapsen syntymämaan, iän, sukupuolen ja ottolapseksi otton tyyppin mukaan 1991 - 2010

(jatk.)

Adoptioner efter barnens födelseland, kön och ålder samt efter adoptionens typ 1991 - 2010

(forts.)

Adoptions by country of birth, age of children, sex and by type of adoption 1991 - 2010

(cont.)

Vuosi År Year	Ottolapsen ikä Adoptivbarnens år Age of adoptive child	Kaikki ottolapset Alla adoptivbarn All adopted children			Ottolapsi syntynyt Suomessa Adoptivbarn födda i Finland Adopted child born in Finland			Ottolapsi syntynyt ulkomailla Adoptivbarn födda i utlandet Adopted child born in foreign country		
		Yhteensä Totalt Total	Kahden vanhemman adoptiot Två föräldrarnas adoptioner Adoptions of two parents	Yhden vanhemman adoptiot En förälders adoptioner Adoptions of one parent	Yhteensä Totalt Total	Kahden vanhemman adoptiot Två föräldrarnas adoptioner Adoptions of two parents	Yhden vanhemman adoptiot En förälders adoptioner Adoptions of one parent	Yhteensä Totalt Total	Kahden vanhemman adoptiot Två föräldrarnas adoptioner Adoptions of two parents	Yhden vanhemman adoptiot En förälders adoptioner Adoptions of one parent

Pojat - Pojkar - Boys

1991	Yht./Tot.	164	108	56	128	81	47	36	27	9
	0-17	130	96	34	95	69	26	35	27	8
	18+	34	12	22	33	12	21	1	-	1
1992	Yht./Tot.	165	115	50	105	63	42	60	52	8
	0-17	132	103	29	73	51	22	59	52	7
	18+	33	12	21	32	12	20	1	-	1
1993	Yht./Tot.	192	139	53	114	65	49	78	74	4
	0-17	162	128	34	84	54	30	78	74	4
	18+	30	11	19	30	11	19	-	-	-
1994	Yht./Tot.	168	106	62	97	44	53	71	62	9
	0-17	130	98	32	59	36	23	71	62	9
	18+	38	8	30	38	8	30	-	-	-
1995	Yht./Tot.	141	104	37	69	39	30	72	65	7
	0-17	122	97	25	50	32	18	72	65	7
	18+	19	7	12	19	7	12	-	-	-
1996	Yht./Tot.	153	106	47	80	45	35	73	61	12
	0-17	137	104	33	65	43	22	72	61	11
	18+	16	2	14	15	2	13	1	-	1
1997	Yht./Tot.	188	138	50	80	44	36	108	94	14
	0-17	163	128	35	56	34	22	107	94	13
	18+	25	10	15	24	10	14	1	-	1
1998	Yht./Tot.	175	114	61	85	37	48	90	77	13
	0-17	145	108	37	56	31	25	89	77	12
	18+	30	6	24	29	6	23	1	-	1
1999	Yht./Tot.	151	107	44	72	35	37	79	72	7
	0-17	128	102	26	50	30	20	78	72	6
	18+	23	5	18	22	5	17	1	-	1
2000	Yht./Tot.	197	139	58	86	38	48	111	101	10
	0-17	168	134	34	58	33	25	110	101	9
	18+	29	5	24	28	5	23	1	-	1
2001	Yht./Tot.	189	134	55	81	40	41	108	94	14
	0-17	165	128	37	58	34	24	107	94	13
	18+	24	6	18	23	6	17	1	-	1
2002	Yht./Tot.	197	124	73	84	33	51	113	91	22
	0-17	159	114	45	47	24	23	112	90	22
	18+	38	10	28	37	9	28	1	1	-
2003	Yht./Tot.	186	133	53	73	36	37	113	97	16
	0-17	157	123	34	46	26	20	111	97	14
	18+	29	10	19	27	10	17	2	-	2
2004	Yht./Tot.	197	140	57	91	46	45	106	94	12
	0-17	160	128	32	55	35	20	105	93	12
	18+	37	12	25	36	11	25	1	1	-
2005	Yht./Tot.	202	132	70	83	34	49	119	98	21
	0-17	171	125	46	53	27	26	118	98	20
	18+	31	7	24	30	7	23	1	-	1
2006	Yht./Tot.	192	136	56	74	34	40	118	102	16
	0-17	162	129	33	46	27	19	116	102	14
	18+	30	7	23	28	7	21	2	-	2
2007	Yht./Tot.	174	122	52	72	30	42	102	92	10
	0-17	140	111	29	40	20	20	100	91	9
	18+	34	11	23	32	10	22	2	1	1
2008	Yht./Tot.	200	127	73	90	33	57	110	94	16
	0-17	162	108	54	54	15	39	108	93	15
	18+	38	19	19	36	18	18	2	1	1
2009	Yht./Tot.	196	136	60	90	41	49	106	95	11
	0-17	166	124	42	61	30	31	105	94	11
	18+	30	12	18	29	11	18	1	1	0
2010	Yht./Tot.	256	130	126	150	34	116	106	96	10
	0-17	223	122	101	119	26	93	104	96	8
	18+	33	8	25	31	8	23	2	0	2

10 OTTOLAPSEKSI OTOT - ADOPTIONER - ADOPTIONS

10.02 Ottolapseksi otot lapsen syntymämaan, iän, sukupuolen ja ottolapseksi oton tyypin mukaan 1991 - 2010

(jatk.)

Adoptioner efter barnens födelse land, kön och ålder samt efter adoptionens typ 1991 - 2010

(forts.)

Adoptions by country of birth, age and by type of adoption 1991 - 2010

(cont.)

Vuosi År Year	Ottolapsen ikä Adoptivbarnens år Age of adoptive child	Kaikki ottolapset Alla adoptivbarn All adopted children			Ottolapsi syntynyt Suomessa Adoptivbarn födda i Finland Adopted child born in Finland			Ottolapsi syntynyt ulkomailla Adoptivbarn födda i utlandet Adopted child born in foreign country		
		Yhteensä Totalt Total	Kahden vanhemman adoptiot Två föräldrarnas adoptioner Adoptions of two parents	Yhden vanhemman adoptiot En förälders adoptioner Adoptions of one parent	Yhteensä Totalt Total	Kahden vanhemman adoptiot Två föräldrarnas adoptioner Adoptions of two parents	Yhden vanhemman adoptiot En förälders adoptioner Adoptions of one parent	Yhteensä Totalt Total	Kahden vanhemman adoptiot Två föräldrarnas adoptioner Adoptions of two parents	Yhden vanhemman adoptiot En förälders adoptioner Adoptions of one parent

Tytöt - Flickor - Girls

1991	Yht./Tot.	166	108	58	126	76	50	40	32	8
	0-17	126	92	34	87	60	27	39	32	7
	18+	40	16	24	39	16	23	1	-	1
1992	Yht./Tot.	176	112	64	117	73	44	59	39	20
	0-17	136	98	38	77	59	18	59	39	20
	18+	40	14	26	40	14	26	-	-	-
1993	Yht./Tot.	172	115	57	116	66	50	56	49	7
	0-17	137	98	39	81	49	32	56	49	7
	18+	35	17	18	35	17	18	-	-	-
1994	Yht./Tot.	170	96	74	100	42	58	70	54	16
	0-17	136	90	46	66	36	30	70	54	16
	18+	34	6	28	34	6	28	-	-	-
1995	Yht./Tot.	192	111	81	119	53	66	73	58	15
	0-17	138	99	39	67	42	25	71	57	14
	18+	54	12	42	52	11	41	2	1	1
1996	Yht./Tot.	170	108	62	77	36	41	93	72	21
	0-17	139	96	43	46	24	22	93	72	21
	18+	31	12	19	31	12	19	-	-	-
1997	Yht./Tot.	203	141	62	83	37	46	120	104	16
	0-17	168	134	34	50	30	20	118	104	14
	18+	35	7	28	33	7	26	2	-	2
1998	Yht./Tot.	202	116	86	87	32	55	115	84	31
	0-17	173	114	59	60	30	30	113	84	29
	18+	29	2	27	27	2	25	2	-	2
1999	Yht./Tot.	194	111	83	100	39	61	94	72	22
	0-17	154	100	54	61	28	33	93	72	21
	18+	40	11	29	39	11	28	1	-	1
2000	Yht./Tot.	205	117	88	93	32	61	112	85	27
	0-17	170	113	57	60	28	32	110	85	25
	18+	35	4	31	33	4	29	2	-	2
2001	Yht./Tot.	190	127	63	70	30	40	120	97	23
	0-17	168	121	47	49	25	24	119	96	23
	18+	22	6	16	21	5	16	1	1	-
2002	Yht./Tot.	236	165	71	106	53	53	130	112	18
	0-17	197	152	45	67	40	27	130	112	18
	18+	39	13	26	39	13	26	-	-	-
2003	Yht./Tot.	214	132	82	81	23	58	133	109	24
	0-17	170	126	44	40	17	23	130	109	21
	18+	44	6	38	41	6	35	3	-	3
2004	Yht./Tot.	304	213	91	98	31	67	206	182	24
	0-17	249	199	50	43	17	26	206	182	24
	18+	55	14	41	55	14	41	-	-	-
2005	Yht./Tot.	313	227	86	94	41	53	219	186	33
	0-17	273	216	57	55	30	25	218	186	32
	18+	40	11	29	39	11	28	1	-	1
2006	Yht./Tot.	189	126	63	80	32	48	109	94	15
	0-17	155	120	35	47	26	21	108	94	14
	18+	34	6	28	33	6	27	1	-	1
2007	Yht./Tot.	196	114	82	91	32	59	105	82	23
	0-17	147	106	41	46	24	22	101	82	19
	18+	49	8	41	45	8	37	4	-	4
2008	Yht./Tot.	165	91	74	80	27	53	85	64	21
	0-17	127	79	48	46	16	30	81	63	18
	18+	38	12	26	34	11	23	4	1	3
2009	Yht./Tot.	204	128	76	86	28	58	118	100	18
	0-17	163	115	48	49	16	33	114	99	15
	18+	41	13	28	37	12	25	4	1	3
2010	Yht./Tot.	229	92	137	143	23	120	86	69	17
	0-17	185	83	102	105	15	90	80	68	12
	18+	44	9	35	38	8	30	6	1	5

LIITE 1 - BILAGA 1 - APPENDIX 1

Valtiot maanosittain Stater efter världsdel Countries by continent

EUROOPPA - EUROPA - EUROPE

Suomi - Finland
Ruotsi - Sverige - Sweden
Norja - Norge - Norway
Tanska - Danmark - Denmark
Islanti - Island - Iceland
Alankomaat - Nederländerna - Netherlands
Albania - Albanien - Albania
Andorra
Belgia - Belgien - Belgium
Bosnia-Hertsegovina - Bosnien-Hercegovina - Bosnia and Herzegovina
Britannia - Storbritannien - United Kingdom
Bulgaria - Bulgarien - Bulgaria
Espanja - Spanien - Spain
Irlanti - Irland - Ireland
Itävalta - Österrike - Austria
Italia - Italien - Italy
Ent. Jugoslavia - F.d. Jugoslaven - Former Yugoslavia
Jugoslavian liittotasavalta - Föbundsrepubliken Jugoslaven - Federal Republic of Yugoslavia
Kreikka - Grekland - Greece
Kroatia - Kroatien - Croatia
Kypros - Cypern - Cyprus
Latvia - Lettland - Latvia
Liechtenstein
Liettua - Litauen - Lithuania
Luxemburg - Luxembourg
Makedonia - Macedonia
Malta
Moldova - Moldavien - Moldova
Monaco
Montenegro
Ent. Neuvostoliitto - F.d. Sovjetunionen - Former USSR
Portugali - Portugal
Puola - Polen - Poland
Ranska - Frankrike - France
Romania - Rumänien - Romania
Saksa - Tyskland - Germany
Ent. Serbia ja Montenegro - F.d. Serbien och Montenegro - Former Serbia and Montenegro
San Marino
Serbia - Serbien - Serbia
Slovakia - Slovakin - Slovakia
Slovenia - Slovenien - Slovenia
Sveitsi - Schweiz - Switzerland
Turkki - Turkiet - Turkey
Tsekki - Tjeckien - Czech Republic
Ukraina - Ukraine
Unkari - Ungern - Hungary
Valko-Venäjä - Vitryssland - Belarus
Vatikaani - Vatikanstaten - Vatican City State
Venäjä - Ryssland - Russia
Viro - Estland - Estonia

AFRIKKA - AFRIKA - AFRICA

Algeria - Algeriet - Algeria
Angola
Benin
Botswana
Burkina
Burundi
Djibouti
Egypti - Egypten - Egypt
Eritrea
Etelä-Afrikka - Sydafrika - South Africa
Etiopia - Etiopien - Ethiopia
Gabon
Gambia
Ghana
Guinea
Guinea-Bissau
Kamerun - Cameroon
Kap Verde - Cap Verde
Kenia - Kenya

Keski-Afrikan tasavalta - Centralafrikanska republiken - Central African Republic
Komorit - Comorena - Comoros
Kongon tasavalta - Republiken Kongo - The Republic of the Congo
Kongon demokraattinen tasavalta - Demokratiska republiken Kongo - The Democratic Republic of the Congo
Lesotho
Liberia
Libya - Libyen - Libyan Arab Jamahiriya
Madagaskar - Madagascar
Malawi
Mali
Marokko - Marocko - Morocco
Mauritania
Mauritius
Mosambik - Mozambique
Namibia
Niger
Nigeria
Norsunluurannikko - Elfenbenskusten - Côte d'Ivoire
Päiväntasaajan Guinea - Equatorial Guinea
Réunion - Réunion, overseas region of France
Ruanda - Rwanda
Sambia - Zambia
Sao Tome ja Príncipe
Senegal
Seychellit - Seychelles
Sierra Leone
Somalia
Sudan
Swazimaa - Swaziland
Tansania - Tanzania - United Republic of Tanzania
Togo
Tsad - Tchad - Chad
Tunisia - Tunisien - Tunisia
Uganda
Zimbabwe

AMERIKA - AMERIKA - AMERICA

Alankomaiden Antillit - Nederländska Västindien - Netherlands Antilles
Antigua ja Barbuda
Argentiina - Argentina
Bahama - Bahamas
Barbaros
Belize
Bolivia
Brasilia - Brasiliin - Brazil
Chile
Costa Rica
Dominica
Dominikaaninen tasavalta - Dominikanska Republiken - Dominican Republic
Ecuador
El Salvador
Grenada
Guatemala
Guyana
Haiti
Honduras
Jamaika - Jamaica
Kanada - Canada
Kolumbia - Colombia
Kuuba - Cuba
Meksiko - Mexico
Nicaragua - Nicaragua
Panama
Paraguay
Peru
Saint Kitts ja Nevis - Saint Kitts och/and Nevis
Saint Lucia
Saint Vincent ja Grenadiinit - Saint Vincet och Grenadinerna - Saint Vincet and the Grenadines

Suriname
Trinidad ja Tobago
Uruguay
USA - United States
Venezuela

AASIA - ASIEN - ASIA

Afganistan - Afghanistan
Arabiemiirikunnat - Förenade Arabemiraten - United Arab Emirates
Armenia - Armenien - Armenia
Azerbaidzhan - Azerbaidjan - Azerbaijan
Bahrain
Bangladesh
Bhutan
Brunei Darussalam
Filippiinit - Filippiinerna - Philippines
Georgia - Georgien - Georgia
Indonesia
Intia - Indien - India
Irak - Iraq
Iran
Israel
Itä Timor - Östra Timor - East Timor
Japani - Japan
Jemen - Yemen - Yemen
Jordania - Jordanien - Jordan
Kambodza - Kambodja - Cambodia
Kazakstan - Kazakhsstan
Kiina - Kina - China
Kirgisla - Kirgisistan - Kyrgyzstan
Korean tasavalta - Republiken Korea - Republic of Korea
Korean kansantasavalta - Demokratiska folkrepubliken Korea - People's Republic of Korea
Kuwait
Laos - Lao People's Democratic Republic
Libanon - Lebanon
Macao - Macau
Malediivit - Maldiverna - Maldives
Malesia - Malaysia
Mongolia
Myanmar
Nepal
Oman
Pakistan
Qatar
Saudi-Arabia - Saudiarabien - Saudi Arabia
Singapore
Sri Lanka
Syyria - Syrien - Syrian Arab Republic
Tadzikistan - Tadjikistan - Tajikistan
Thaimaa - Thailand
Turkmenistan
Uzbekistan
Vietnam - Viet Nam

OSEANIA - OCEANIEN - OCEANIA

Australia - Australien
Fidzi - Fiji
Kiribati
Mikronesia - Mikronesien - Micronesia
Nauru
Papua-Uusi-Guinea - Papua Nya Guinea
Papua New Guinea
Salomonsaaret - Salomonöarna - Solomon Islands
Samoa
Tonga
Tuvalu
Uusi-Seelanti - Nya Zeeland - New Zealand
Vanuatu

Tämä julkaisu sisältää tietoja väestönmuutoksista vuodelta 2010. Tarkastellut väestönmuutokset ovat syntyneet, kuolleet, maassa-, kunnassa-, maahan- ja maastamuuttaneet, avioliiton solmineet ja avioeronneet, rekisteröidyt parisuhteet, Suomen kansalaisuuden saaneet sekä ottolapseksi otot. Tiedot on esitetty koko maata koskevinä, mutta jokaisesta väestönmuutoksesta on laadittu taulukkoja myös suuralueittain, lääneittäin tai maakunnittain. Lisäksi julkaisu sisältää aikasarjatietoja väestönmuutoksista. Kunnittaiset tiedot väestönmuutoksista ovat saatavissa julkaisusta Väestörakenne ja väestönmuutokset kunnittain 2010.

Denna publikation innehåller uppgifter om befolkningsförändringar år 2010. Tabulerade befolkningsförändringar gäller födda, döda, inrikes omflyttning och omflyttning inom kommunen samt utvandrare, invandrare, antalet ingångna äktenskap, antalet äktenskapsskillnader, antalet registrerade parförhållanden, antalet personer som anhållit finskt medborgarskap samt adoptioner. I de flesta fall har uppgifterna givits för hela landet, men för varje befolkningsförändring har det också gjorts upp en tabell efter storområde, län eller landskap. Publikationen innehåller därtill en stor mängd tidsserieuppgifter som gäller befolkningsförändringarna. Befolkningens sammansättning och befolkningsförändringar kommunvis 2010 är en annan publikation om befolkningsförändringar.

The present publication comprises information on population changes in 2010. The vital events changes examined consist of births, deaths, internal migration, intramunicipal migration, as well as immigration and emigration, contracted marriages, divorces, registered partnerships, naturalisations and adoptions. The data generally cover the whole country, but tables by major region, province and region are also presented on each vital event. In addition, numerous time series on vital events are included in this publication. Data on vital events on the municipal level are to be found in the publication Population Structure and Vital Statistics by Municipality 2010.



Tilastokeskus, myyntipalvelu
PL 2 C
00022 TILASTOKESKUS
puh. (09) 1734 2011
faksi (09) 1734 2500
myynti@tilastokeskus.fi
www.tilastokeskus.fi

Statistikcentralen, försäljning
PB 2 C
FI-00022 STATISTIKCENTRALEN
tfn +358 9 173 420 11
fax +358 9 173 425 00
sales@stat.fi
www.stat.fi

Statistics Finland, Sales Services
PO Box 2 C
FI-00022 Statistics Finland
Tel. +358 9 1734 2011
Fax +358 9 1734 2500
sales@stat.fi
www.stat.fi

ISSN 1795-5165
= Suomen virallinen tilasto
ISSN 0788-5245
ISBN 978-952-244-332-8
Tuotenumero 3427