

# Väestönmuutokset 2009

*Befolkningsförändringar*

*Vital Statistics*

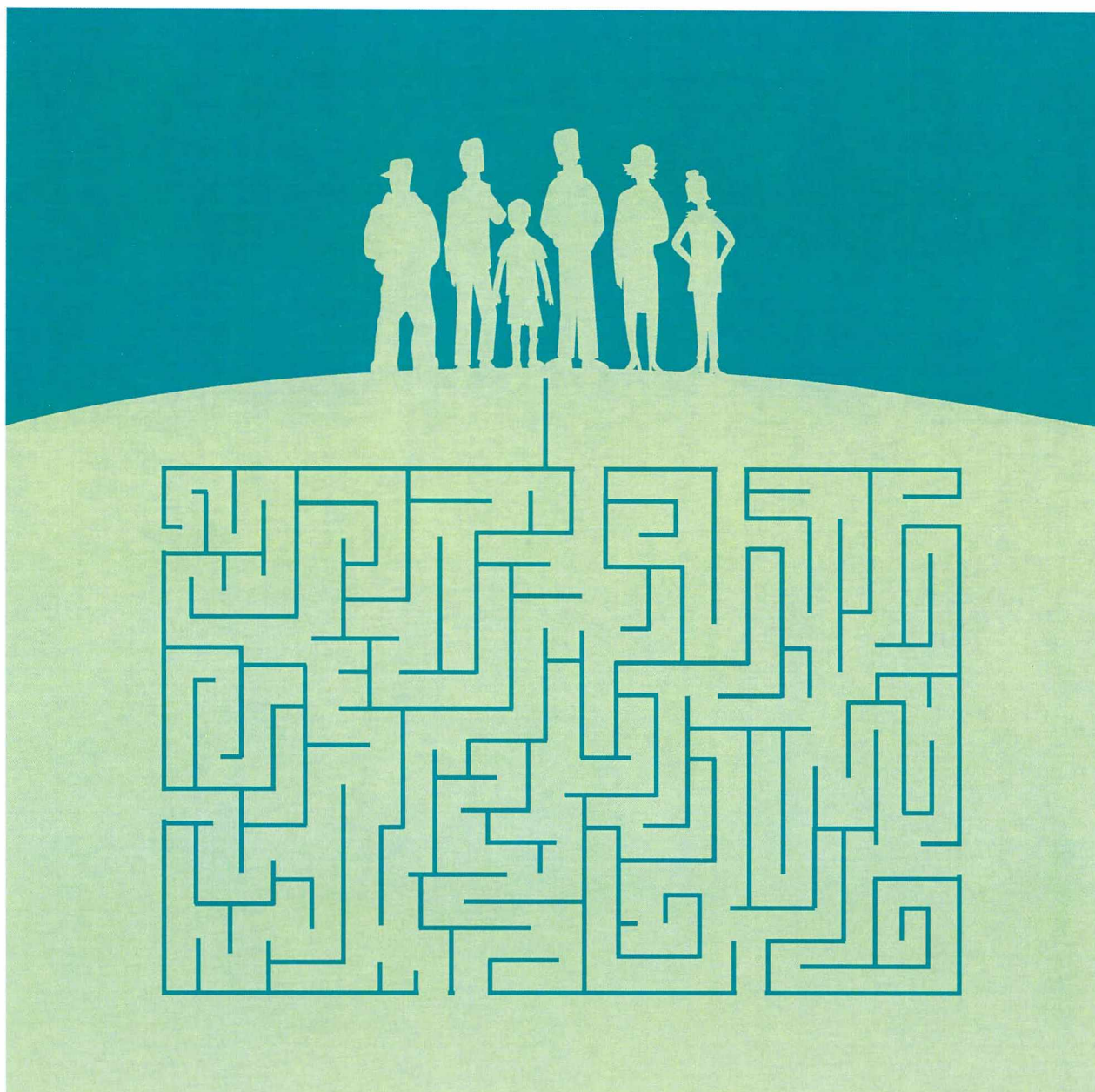

# *Väestönmuutokset 2009*

## *Befolkningsförändringar*

### *Vital Statistics*

---



---

*Tiedustelut – Förfrågningar – Inquiries:*

*Timo Nikander  
Matti Saari  
(09) 17 341*

*vaesto.tilasto@tilastokeskus.fi*

**Suomen virallinen tilasto  
Finlands officiella statistik  
Official Statistics of Finland**

*Kansikuva – Pärmbild – Cover graphics: Jannis Mavrostomos*

*© 2010 Tilastokeskus – Statistikcentralen – Statistics Finland*

*Tietoja lainattaessa lähteenä on mainittava Tilastokeskus.  
Uppgifterna får lånas med uppgivande av Statistikcentralen som källa.  
Quoting is encouraged provided Statistics Finland is acknowledged as the source.*

*ISSN 1795-5165  
= Suomen virallinen tilasto  
ISSN 0788-5245  
ISBN 978-952-244-278-9*

*Multiprint Oy, Vantaa 2010*

## Alkusanat

Tämä julkaisu sisältää väestönmuutoksia kuvaavia taulukoita vuodelta 2009 ja jonkin verran aikasarjatietoja väestönmuutoksista. Julkaisussa selostetaan tietojen keruuta sekä käsitteitä ja määritelmiä.

Julkaisun ovat toimittaneet Timo Nikander ja Matti Saari. Taulukoiden laadintaan ovat osallistu-

neet Erja Ahokas, Tarina Elg ja Irma Pitkänen. Tilastoaineistosta vastaavat Timo Nikander ja Matti Saari. Aineistojen muokkaamisen ja tuottamisen vaatimat IT-tehtävät on hoitanut Jorma Ylinen.

Helsingissä joulukuussa 2010

## Förord

Denna publikation innehåller tabeller över befolkningsförändringarna år 2009 och en del tids-serier över befolkningsförändringar. Publikationen ger också en beskrivning av hur uppgifterna samlats in och dessutom redovisas begreppen och definitionerna.

Denna publikation har redigerats av Timo Nikander och Matti Saari. Tabelldelen har bear-

betats av Erja Ahokas, Tarina Elg och Irma Pitkänen. Timo Nikander och Matti Saari bär ansvaret för statistikmaterialet. Jorma Ylinen har svarat för dataarbetet med att bearbeta och producera materialet.

Helsingfors, i december 2010

## Preface

This publication comprises tables of population changes for 2009 in Finland and a number of series on vital events. A general description of the data collection methods as well as the concepts and definitions used in the publication are also included.

This publication was edited by Timo Nikander and Matti Saari. The tables were prepared by

Erja Ahokas, Tarina Elg and Irma Pitkänen. The compilation of the statistics was headed by Timo Nikander and Matti Saari. The computer processing and production of the data were carried out by Jorma Ylinen.

Helsinki, December 2010

Jari Tarkoma  
Tilastojohtaja  
Statistikdirektör  
Director, Population Statistics

# Sisällys

Alkusanat . . . . .	3	1.10	Ruotsinkielisten väestönmuutokset ja väkiluku kaupunkimaisuuden mukaan, suuralueittain ja maakunnittain 2009 . . . . .	72
<b>Katsaus väestönmuutoksiin 2009 . . . . .</b>	<b>13</b>	<b>2</b>	<b>SYNTYNEET . . . . .</b>	<b>73</b>
Väestömäärän muutos . . . . .	13		<b>Aikasarjataulukot . . . . .</b>	<b>73</b>
Syntyvyys . . . . .	14	2.01	Elävänä ja kuolleena syntyneet sukupuolen ja äidin siviilisäädyn mukaan 1992–2009 . . . . .	73
Kuolleisuus . . . . .	16	2.02	Elävänä syntyneet äidin iän mukaan 1998–2009 . . . . .	73
Maassamuutto . . . . .	18	2.03	Elävänä syntyneet kuukausittain 1999–2009 . . . . .	74
Maahanmuutto . . . . .	19	2.04	Elävänä syntyneet kaupunkimaisuuden ja maakunnan mukaan 1999–2009 . . . . .	74
Maastamuutto . . . . .	20		Aikasarjojen tunnuslukuja . . . . .	75
Nettomaahanmuutto . . . . .	20	2.05	Elävänä syntyneet äidin keski-ikä, mediaani-ikä, siviilisäädyn ja lapsen järjestysluvun mukaan 1999–2009 . . . . .	75
Suomen kansalaisuuden saaneet . . . . .	21	2.06	Vuosina 1945/46–1989/90 syntyneiden naisten ikäryhmittäin kumuloitu hedelmällisyys 1 000 naista kohden vuoden 2009 loppuun mennessä . . . . .	75
Ottolapseksi otot . . . . .	21	2.07	Ikäryhmittäiset hedelmällisyysluvat sekä brutto- ja nettouusiutumisluvat sekä kuolleena syntyneisyys 1997–2009 . . . . .	76
Solmitut avioliitot . . . . .	22	2.08	Ruotsinkielisten ikäryhmittäinen hedelmällisyys, kokonaishedelmällisyys ja bruttouusiutumisluku 1997–2009 . . . . .	76
Avioerot ja avioliiton kesto . . . . .	24	2.09	Kokonaishedelmällisyys ja bruttouusiutumisluku kaupunkimaisuuden ja maakunnan mukaan 1999 – 2009 . . . . .	77
Rekisteröidyt parisuhteet . . . . .	25		<b>Vuositaulukot . . . . .</b>	<b>78</b>
<b>Koko maan väestönmuutokset, laatuseloste . . . . .</b>	<b>26</b>	2.10	Elävänä syntyneet äidin syntymävuoden, iän ja siviilisäädyn mukaan 2009 . . . . .	78
Tilastotietojen relevanssi . . . . .	26	2.11	Elävänä syntyneet äidin iän ja äidin kaikista lapsista lasketun järjestysluvun sekä lapsen sukupuolen mukaan 2009 . . . . .	80
Käsitteet . . . . .	26	2.12	Elävänä syntyneet avioliapset äidin iän ja äidin kaikista lapsista lasketun järjestysluvun sekä lapsen sukupuolen mukaan 2009 . . . . .	82
Tilastotutkimuksen menetelmäkuvaus . . . . .	32	2.13	Kuolleena syntyneet äidin iän, siviilisäädyn, isän iän sekä äidin kaikista lapsista lasketun järjestysluvun mukaan 2009 . . . . .	84
Tietojen oikeellisuus ja tarkkuus . . . . .	32	2.14	Voimassa olevasta avioliitosta elävänä syntyneet kaikki ja ensimmäiset lapset isän ja äidin iän mukaan 2009 . . . . .	84
Tietojen ajantasaisuus ja oikea-aikaisuus . . . . .	32	2.15	Elävänä syntyneet äidin kielen ja iän mukaan 2009 . . . . .	85
Tilastojen saatavuus ja läpinäkyvyys . . . . .	33	2.16	Elävänä syntyneet äidin kansalaisuuden ja iän mukaan 2009 . . . . .	85
Tilastojen vertailukelpoisuus . . . . .	33	2.17	Elävänä syntyneet lapsen järjestysluvun, kaupunkimaisuuden ja maakunnan mukaan 2009 . . . . .	86
Selkeys ja eheys/yhtenäisyys . . . . .	33	2.18.	Elävänä syntyneet äidin iän mukaan ja ruotsinkielisten äitien lapset kaupunkimaisuuden ja maakunnan mukaan 2009 . . . . .	86
<b>1 YLEIS- JA YHDISTELMÄTAULUKOT . . . . .</b>	<b>58</b>	2.19	Kuolleena syntyneet äidin iän, kaupunkimaisuuden ja maakunnan mukaan sekä ruotsinkielisten äitien lapset äidin iän mukaan 2009 . . . . .	87
<b>Yleistaulukot . . . . .</b>	<b>58</b>	2.20	Synnytykset synnyttäjän iän, sikiöiden määrän, kaupunkimaisuuden ja maakunnan mukaan 2009 . . . . .	87
1.01 Väestö sukupuolen ja iän mukaan 1998–2009 . . . . .	58			
1.02 Keskiväkiluku iän, siviilisäädyn, sukupuolen ja kielen mukaan 2009 . . . . .	59			
1.03 Keskiväkiluku iän ja sukupuolen mukaan maakunnittain 2009 . . . . .	60			
<b>Yhdistelmätaulukot . . . . .</b>	<b>62</b>			
<b>Aikasarjataulukot . . . . .</b>	<b>62</b>			
1.04 Väestönmuutokset ja väkiluku kaupunkimaisuuden ja aluehallintoviraston (AVI) mukaan 2000–2009 . . . . .	62			
1.05 Väestönmuutokset maakunnittain 1995–2009 . . . . .	64			
<b>Aikasarjojen tunnuslukuja . . . . .</b>	<b>66</b>			
1.06 Väestönmuutokset ja keskiväkiluku kaupunkimaisuuden ja aluehallintoviraston (AVI) mukaan 2000 – 2009, promillea keskiväkiluvusta . . . . .	66			
1.07 Väestönmuutokset maakunnittain 1995–2009 promillea keskiväkiluvusta . . . . .	68			
1.08 Väestön keski-ikä eräissä väestötapahtumissa 1999–2009 . . . . .	70			
<b>Vuositaulukot . . . . .</b>	<b>71</b>			
1.09 Väestönmuutokset ja väkiluku kaupunkimaisuuden mukaan, suuralueittain ja maakunnittain 2009 . . . . .	71			

	<b>Vuositaulukkojen tunnuslukuja</b> . . . . .	88	4.04	Nettomuutto kaupunkiseuduilla ja kaupunkimaisissa kunnissa sekä niihin kuulumattomissa kunnissa 1997–2009. . . . .	112
2.21	Ikäryhmittäiset hedelmällisyysluvut, kokonaishedelmällisyys, brutto- ja nettouusiutumisluku kaupunkimaisuuden ja maakunnan mukaan 2009 . . . . .	88	4.05	Kuntien välisen muuton tulo- ja lähtömuutto kaupunkimaisuuden ja maakunnan mukaan 1999–2009 . . . . .	113
	<b>Raskauden keskeyttämiset</b> . . . . .	88	4.06	Kunnassamuutto iän mukaan 1997–2009. . . . .	114
2.22	Lailliset raskauden keskeyttämiset naisen iän ja siviilisäädyn mukaan 2009. . . . .	88	4.07A	Kuntien välinen muutto ja kunnassamuutto sukupuolen mukaan sekä ruotsinkielisten muutto 1996–2009. . . . .	114
2.23	Lailliset raskauden keskeyttämiset synnytysten luvun sekä naisen iän mukaan 1997–2009 . . . . .	89	4.07B	Kuntien välinen muutto ja kunnassamuutto sukupuolen mukaan sekä ruotsinkielisten muutto 1996–2009. . . . .	114
<b>3</b>	<b>KUOLLEET</b> . . . . .	<b>90</b>		<b>Aikasarjojen tunnuslukuja</b> . . . . .	<b>115</b>
	<b>Aikasarjataulukot</b> . . . . .	<b>90</b>	4.08	Kuntien välinen muuttoalttius iän ja sukupuolen mukaan 1998–2009 . . . . .	115
3.01	Kuolleet iän ja sukupuolen mukaan 1997–2009 . . . . .	90		<b>Vuositaulukot</b> . . . . .	<b>116</b>
3.02	Alle vuoden ikäisenä kuolleet iän ja sukupuolen mukaan 1997–2009 . . . . .	91	4.09	Maakuntien välinen muuttoliike lähtö- ja tulomaakunnan mukaan 2009 . . . . .	116
3.03	Kuolleet kaupunkimaisuuden ja maakunnan mukaan 1997–2009. . . . .	91	4.10	Maakuntien välinen nettomuutto 2009 . . . . .	116
3.04	Kuolleet kuukausittain 1997 – 2009. . . . .	92	4.11	Kuntien välinen muuttoliike iän sekä tulo- ja lähtökunnan kaupunkimaisuuden mukaan 2009 . . . . .	118
	<b>Aikasarjojen tunnuslukuja</b> . . . . .	<b>92</b>	4.12	Nettomaassamuutto iän, kaupunkimaisuuden ja sukupuolen mukaan 2009. . . . .	118
3.05	Kuolleisuus iän ja sukupuolen mukaan 1997–2009, promillea keskiväkiluvusta . . . . .	92	4.13	Maakuntien välinen muutto 15-vuotiaiden ja sitä vanhempien muuttaneiden koulutusasteen, sukupuolen ja maakunnan mukaan 2009 . . . . .	119
3.06	Ruotsinkielisen väestön kuolleisuus iän ja sukupuolen mukaan 1997–2009, promillea keskiväkiluvusta . . . . .	93		<b>Vuositaulukkojen tunnuslukuja</b> . . . . .	<b>121</b>
3.07	Imeväiskuolleisuus ja perinataalikuolleisuus sukupuolen mukaan 1989–2009. . . . .	94	4.14	Kunnassamuuttoalttius iän, sukupuolen ja siviilisäädyn mukaan 2009 . . . . .	121
3.08	Leskeksi jääneet sukupuolen ja iän mukaan 1995–2009, promillea naimisissa olevien keskiväkiluvusta . . . . .	94	<b>5</b>	<b>MAAHAN- JA MAASTAMUUTTO</b> . . . . .	<b>122</b>
3.09	Elinajanodote sukupuolen ja iän mukaan 1997–2009 . . . . .	95		<b>Aikasarjataulukot</b> . . . . .	<b>122</b>
	<b>Vuositaulukot</b> . . . . .	<b>96</b>	5.01	Maahan- ja maastamuutto sekä netto-maahanmuutto kaupunkimaisuuden ja maakunnan mukaan 1998–2009. . . . .	122
3.10	Kuolleet syntymävuoden, iän, siviilisäädyn ja sukupuolen mukaan 2009 . . . . .	96	5.02	Maahan- ja maastamuutto sekä nettomaahanmuutto lähtö/tulomaan mukaan 1998–2009. . . . .	123
3.11	Kuolleet sukupuolen, iän ja maakunnan mukaan 2009 . . . . .	102		<b>Vuositaulukot</b> . . . . .	<b>125</b>
3.12	Kuolleet iän, siviilisäädyn ja sukupuolen mukaan sekä ruotsinkieliset kuolleet sukupuolen mukaan 2009 . . . . .	104	5.03	Maahan- ja maastamuutto lähtö-/tulomaan ja sukupuolen mukaan 2009. . . . .	125
	<b>Vuositaulukkojen tunnuslukuja</b> . . . . .	<b>104</b>	5.04	Maahanmuutto kansalaisuuden, syntymämaan ja kielen mukaan 2009 . . . . .	127
3.13	Kuolleisuus iän, siviilisäädyn ja sukupuolen mukaan 2009, promillea keskiväkiluvusta . . . . .	104	5.05	Maastamuutto kansalaisuuden, syntymämaan ja kielen mukaan 2009 . . . . .	128
3.14	Kuolleisuus- ja eloonjäämisluvut 2009 . . . . .	105	5.06	Maahan- ja maastamuutto iän, kielen ja sukupuolen mukaan 2009. . . . .	129
3.15	Imeväiskuolleisuus ja perinataalikuolleisuus kaupunkimaisuuden ja maakunnan mukaan 2009 . . . . .	107	5.07	Maahan- ja maastamuutto iän, kansalaisuuden, kielen ja sukupuolen mukaan 2009 . . . . .	130
3.16	Kuolleisuus iän, sukupuolen, kaupunkimaisuuden ja maakunnan mukaan 2009. . . . .	108	5.08	Maahanmuutto muista EU-maista iän, kansalaisuuden, siviilisäädyn ja sukupuolen mukaan 2009 . . . . .	131
<b>4</b>	<b>MAASSAMUUTTO</b> . . . . .	<b>110</b>	5.09	Maastamuutto muihin EU-maihin iän, kansalaisuuden, siviilisäädyn ja sukupuolen mukaan 2009 . . . . .	132
	<b>Aikasarjataulukot</b> . . . . .	<b>110</b>	5.10	Maahanmuutto Pohjoismaista iän, kansalaisuuden, siviilisäädyn ja sukupuolen mukaan 2009 . . . . .	133
4.01A	Kuntien välinen muutto iän ja sukupuolen mukaan 1998–2009 . . . . .	110	5.11	Maastamuutto Pohjoismaihin iän, kansalaisuuden, siviilisäädyn ja sukupuolen mukaan 2009 . . . . .	133
4.01B	Kuntien välinen muutto iän ja sukupuolen mukaan 1998–2009 . . . . .	111			
4.02	Ruotsinkielisen väestön kuntien välinen muutto iän mukaan 1998–2009 . . . . .	112			
4.03	Kuntien välinen muutto kuukausittain 1998–2009 . . . . .	112			



5.12	Maahanmuutto siviilisäädyn, sukupuolen, kaupunkimaisuuden ja maakunnan mukaan 2009 .....	134	6.20	Avioliiton solmineet naiset iän, kansalaisuuden ja puolison kansalaisuuden mukaan 2009 .....	147
5.13	Maastamuutto siviilisäädyn, sukupuolen, kaupunkimaisuuden ja maakunnan mukaan 2009 .....	134	6.21	Avioliiton solmineet naiset iän ja maakunnan mukaan 2009 .....	148
5.14	15-vuotiaiden ja sitä vanhempien suomalaisten maahanmuutto lähtömaan ja koulutusasteen mukaan 2009 .....	135	6.22	Ensimmäisen avioliiton solmineet naiset iän ja maakunnan mukaan 2009 .....	148
5.15	15-vuotiaiden ja sitä vanhempien suomalaisten maastamuutto tulomaan ja koulutusasteen mukaan 2009 .....	136		<b>Vuositaulukkojen tunnuslukuja .....</b>	<b>149</b>
<b>6</b>	<b>SOLMITUT AVIOLIITOT .....</b>	<b>137</b>	6.23	Avioituvuus iän ja maakunnan mukaan 2009 .....	149
	<b>Aikasarjataulukot .....</b>	<b>137</b>	<b>7</b>	<b>AVIOEROT .....</b>	<b>149</b>
6.01	Avioliiton solmineet iän ja sukupuolen mukaan 1998–2009 .....	137		<b>Aikasarjataulukot .....</b>	<b>149</b>
6.02	Ensimmäisen avioliiton solmineet iän ja sukupuolen mukaan 1998–2009 .....	137	7.01	Avioeron saaneet sukupuolen ja iän mukaan 1995–2009 .....	149
6.03	Uudelleen avioituneet naiset iän mukaan 1998–2009 .....	138	7.02	Avioerot kuukausittain 1998–2009 .....	150
6.04	Solmitut avioliitot kuukausittain 1998–2009 ..	140	7.03	Avioerot avioliiton kestoajan mukaan 1998–2009 .....	150
	<b>Aikasarjojen tunnuslukuja .....</b>	<b>138</b>		<b>Aikasarjojen tunnuslukuja .....</b>	<b>151</b>
6.05	Avioituvuus ensimmäiseen avioliittoon iän mukaan sekä kokonaisavioituvuus 1998–2009 .....	138	7.04	Avioeronneisuus sukupuolen ja iän mukaan 1993–2009 .....	151
6.06	Avioituvuus iän ja sukupuolen mukaan 1997–2009 .....	139	7.05	Avioeronneisuus, kokonaisavioeronneisuus ja avioliiton mediaanikesto aika 1995–2009 ..	151
6.07	Uudelleenavioituvuus iän mukaan 1997–2009 .....	139		<b>Vuositaulukot .....</b>	<b>152</b>
6.08	Ruotsinkielisten avioituvuus iän mukaan 1997–2009 .....	140	7.06	Avioerot puolisoitten iän mukaan 2009 .....	152
6.09	Avioituvuus maakunnittain 1998–2009 ..	140	7.07	Avioeron saaneet ruotsinkieliset naiset iän mukaan ja miehen iän mukaan 2009 .....	152
	<b>Vuositaulukot .....</b>	<b>141</b>	7.08	Avioerot äidin iän ja alle 18-vuotiaiden lasten lukumäärän mukaan 2009 .....	152
6.10	Avioliiton solmineet iän (1-vuotisluokan), sukupuolen, aikaisemman siviilisäädyn ja avioliiton järjestysluvun mukaan 2009 .....	141	7.09	Avioerot avioliiton keston ja tästä avioliitosta syntyneiden lasten lukumäärän mukaan 2009 .....	153
6.11	Avioliiton solmineet syntymävuoden, sukupuolen, aikaisemman siviilisäädyn ja avioliiton järjestysluvun mukaan 2009 .....	142	7.10	Avioerot avioliiton keston, sukupuolen ja avioliiton järjestysnumeron mukaan 2009 ..	154
6.12	Avioliiton solmineet naiset siviilisäädyn, puolison siviilisäädyn ja naisen iän mukaan 2009 .....	143	7.11	Avioeron saaneet miehet iän, syntymämaan ja naisen syntymämaan mukaan 2009 .....	155
6.13	Avioliiton solmineet naiset iän ja puolison iän mukaan 2009 .....	143	7.12	Avioeron saaneet naiset iän, syntymämaan ja miehen syntymämaan mukaan 2009 .....	156
6.14	Avioliiton solmineet ruotsinkieliset naiset iän ja puolison iän mukaan 2009 .....	144	<b>8</b>	<b>REKISTERÖIDYT PARISUHTEET .....</b>	<b>157</b>
6.15	Avioliiton solmineet miehet kielen ja puolison kielen ja iän mukaan 2009 .....	144	8.01	Rekisteröidyt parisuhteet 2002–2009 .....	157
6.16	Avioliiton solmineet naiset kielen ja puolison kielen ja iän mukaan 2009 .....	144	8.02	Parisuhteen rekisteröineet osapuolten sukupuolen ja iän mukaan 2009 .....	157
6.17	Avioliiton solmineet miehet iän ja puolison asuinmaan mukaan 2009 .....	145	<b>9</b>	<b>KANSALAIUUUDEN MUUTOKSET .....</b>	<b>158</b>
6.18	Avioliiton solmineet naiset iän ja puolison asuinmaan mukaan 2009 .....	145	9.01	Suomen kansalaisuuden saaneet ulkomaalaiset entisen kansalaisuuden, iän ja sukupuolen mukaan 2009 .....	158
6.19	Avioliiton solmineet miehet iän, kansalaisuuden ja puolison kansalaisuuden mukaan 2009 .....	146	9.02	Suomen kansalaisuuden saaneet ulkomaalaiset iän, siviilisäädyn ja sukupuolen mukaan 2009 .....	159
			9.03	Suomen kansalaisuuden saaneet syntymämaan ja sukupuolen mukaan 1999–2009 ..	159
			<b>10</b>	<b>OTTOLAPSEKSI OTOT .....</b>	<b>160</b>
			10.01	Ottolapseksi otot lapsen syntymämaan, iän ja ottolapseksi otton tyypin mukaan 2009 ..	160
			10.02	Ottolapseksi otot lapsen syntymämaan, iän, sukupuolen ja ottolapseksi otton tyypin mukaan 1990–2009 .....	161
				<b>LIITTEET</b>	
			<b>1</b>	<b>Valtiot maanosittain .....</b>	<b>164</b>

# Innehåll

Översikt över befolkningsförändringar 2009 . . . . .	34	2.03	Levande födda månadsvis 1999–2009 . . . . .	74
Fruksamhet . . . . .	34	2.04	Levande födda efter urbaniseringsgrad och landskapsvis 1999–2009 . . . . .	74
Dödlighet . . . . .	34		<b>Nyckeltal i tidsserier . . . . .</b>	<b>75</b>
Omflyttning . . . . .	34	2.05	Levande födda efter moderns medelålder, medianålder, civilstånd och barnets ordningstal 1999–2009 . . . . .	75
Ingångna äktenskap och äktenskapsskillnader . . . . .	35	2.06	Kumulerade åldersspecifika fruktsamhetstalen för kvinnor födda i åren 1945/46 - 1989/90 per 1000 kvinnor före slutet av år 2009 . . . . .	75
<b>Befolkningsförändringar, hela landet, – kvalitetsbeskrivning . . . . .</b>	<b>36</b>	2.07	Fruksamhetstal efter åldersgrupp samt brutto- och nettoreproduktionstal och fosterdödlighet 1997–2009 . . . . .	76
Relevans och statistikuppgifterna . . . . .	36	2.08	De svenskspråkiga personernas fruktsamhet efter åldersgrupp, summerad fruktsamhet och bruttoreproduktionstal 1997–2009 . . . . .	76
Begrepp och definitioner . . . . .	36	2.09	Summerad fruktsamhet och bruttoreproduktionstal efter urbaniseringsgrad och landskap 1999–2009 . . . . .	77
Metodbeskrivning . . . . .	42		<b>Årstabeller . . . . .</b>	<b>78</b>
Felfrihet och exakthet . . . . .	42	2.10	Levande födda efter moderns födelseår, ålder och civilstånd 2009 . . . . .	78
Tidsenlighet och rättighet . . . . .	42	2.11	Levande födda efter moderns ålder och barnets ordningsnummer av moderns alla barn samt barnets kön 2009 . . . . .	80
Tillgänglighet och transparens . . . . .	43	2.12	Levande födda barn inom äktenskap efter moderns ålder och barnets ordningsnummer av moderns alla barn samt barnets kön 2009 . . . . .	82
Jämförbarhet . . . . .	43	2.13	Dödfödda efter moderns ålder, civilstånd, faderns ålder samt barnets ordningsnummer av moderns alla barn 2009 . . . . .	84
Tydlighet och konsistens . . . . .	43	2.14	Levande födda i gällande äktenskap, alla barn och de första barnen efter faderns och moderns ålder 2009 . . . . .	84
<b>1 ÖVERSIKTS- OCH SUMMATABELLER . . . . .</b>	<b>58</b>	2.15	Levande födda efter moderns språk och ålder 2009 . . . . .	85
<b>Översiktstabeller . . . . .</b>	<b>58</b>	2.16	Levande födda efter moderns medborgarskap och ålder 2009 . . . . .	85
1.01 Befolkningen efter kön och ålder 1998–2009 . . . . .	58	2.17	Levande födda efter barnets ordningsnummer, urbaniseringsgrad och landskap 2009 . . . . .	86
1.02 Medelfolkmängd efter ålder, civilstånd, kön och språk 2009 . . . . .	59	2.18	Levande födda efter moderns ålder och svenskspråkiga mödrarnas barn efter urbaniseringsgrad och landskap 2009 . . . . .	86
1.03 Medelfolkmängd efter ålder och kön landskapsvis 2009 . . . . .	60	2.19	Dödfödda efter moderns ålder, urbaniseringsgrad och landskap samt de svenskspråkiga mödrarnas barn efter moderns ålder 2009 . . . . .	87
<b>Summatabeller . . . . .</b>	<b>62</b>	2.20	Barnsborder efter barnafödelskans ålder, antal foster, urbaniseringsgrad och landskap 2009 . . . . .	87
<b>Tidsserietabeller . . . . .</b>	<b>62</b>		<b>Nyckeltal i årstabeller . . . . .</b>	<b>88</b>
1.04 Befolkningsförändringar och folkmängd efter urbaniseringsgrad och regionförvaltningsverk (RFV) 2000–2009 . . . . .	62	2.21	Fruksamhetstal efter åldersgrupp, summerad fruktsamhet, brutto- och nettoreproduktionstal efter urbaniseringsgrad och landskap 2009 . . . . .	88
1.05 Befolkningsförändringar landskapsvis 1995–2009 . . . . .	64		<b>Aborter . . . . .</b>	<b>88</b>
<b>Nyckeltal i tidsserier . . . . .</b>	<b>66</b>	2.22	Legala aborter efter kvinnans ålder och civilstånd 2009 . . . . .	88
1.06 Befolkningsförändringar och medelfolkmängd efter urbaniseringsgrad och regionförvaltningsverk (RFV) 2000–2009, i promille av medelfolkmängden . . . . .	66	2.23	Legala aborter efter antalet förlossningar samt kvinnans ålder 1997–2009 . . . . .	89
1.07 Befolkningsförändringar landskapsvis 1995–2009, i promille av medelfolkmängden . . . . .	68	<b>3 DÖDA . . . . .</b>	<b>90</b>	
1.08 Befolkningens medelålder i vissa befolkningshändelser 1999–2009 . . . . .	70			
<b>Årstabeller . . . . .</b>	<b>71</b>			
1.09 Befolkningsförändringar och folkmängd efter urbaniseringsgrad, storområde och landskap 2009 . . . . .	71			
1.10 Befolkningsförändringar i den svenskspråkiga befolkningen samt folkmängden efter urbaniseringsgrad, storområde och landskap 2009 . . . . .	72			
<b>2 FÖDDA . . . . .</b>	<b>73</b>			
<b>Tidsserietabeller . . . . .</b>	<b>73</b>			
2.01 Levande födda och dödfödda efter kön och moderns civilstånd 1992–2009 . . . . .	73			
2.02 Levande födda efter moderns ålder 1998–2009 . . . . .	73			

	<b>Tidsserietabeller</b> . . . . .	90		sampt de svenskspråkiga personernas omflyttning 1996–2009 . . . . .	114
3.01	Döda efter ålder och kön 1997–2009 . . . . .	90		<b>Nyckeltal i tidsserier</b> . . . . .	115
3.02	Döda under första levnadsåret efter ålder och kön 1997–2009 . . . . .	91	4.08	Benägenhet till omflyttning mellan kommuner efter ålder och kön 1998–2009 . . . . .	115
3.03	Döda efter urbaniseringsgrad och landskap 1997–2009 . . . . .	91		<b>Årstabeller</b> . . . . .	116
3.04	Döda månadsvis 1997–2009 . . . . .	92	4.09	Omflyttning mellan landskap efter ut- och inflyttningslandskap 2009 . . . . .	116
	<b>Nyckeltal för tidsserier</b> . . . . .	92	4.10	Nettofölyttning mellan landskap 2009 . . . . .	116
3.05	Dödlighet efter ålder och kön 1997–2009, i promille av medelfolkmängden . . . . .	92	4.11	Omflyttning mellan kommuner efter ålder samt efter in- och utflyttningskommunens urbaniseringsgrad 2009 . . . . .	118
3.06	Dödligheten bland den svenskspråkiga befolkningen efter ålder och kön 1997–2009, i promille av medelfolkmängden . . . . .	93	4.12	Nettoomflyttning efter ålder, urbaniserings- grad och kön 2009 . . . . .	118
3.07	Spädbarnsdödlighet och perinatal dödlighet efter kön 1989–2009 . . . . .	94	4.13	Omflyttning mellan landskap efter flyttarnas (15-åriga eller äldre) utbildnings- nivå, kön och landskap 2009 . . . . .	119
3.08	Nyblivna änkor och änklingar efter kön och ålder 1995–2009, i promille av alla gifta i medelfolkmängden . . . . .	94		<b>Nyckeltal i årstabeller</b> . . . . .	121
3.09	Återstående livslängd efter kön och ålder 1997–2009 . . . . .	95	4.14	Benägenhet till omflyttning i kommunen efter ålder, kön och civilstånd 2009 . . . . .	121
	<b>Årstabeller</b> . . . . .	96	<b>5</b>	<b>IN- OCH UTVANDRING</b> . . . . .	122
3.10	Döda efter födelseår, ålder, civilstånd och kön 2009 . . . . .	96		<b>Tidsserietabeller</b> . . . . .	122
3.11	Döda efter kön, ålder och landskap 2009 . . . . .	102	5.01	In- och utvandring samt nettoinvandring efter urbaniseringsgrad och landskap 1998–2009 . . . . .	122
3.12	Döda efter ålder, civilstånd och kön samt de svenskspråkiga döda efter kön 2009 . . . . .	104	5.02	In- och utvandring samt nettoinvandring efter utvandrings- och invandringsland 1998–2009 . . . . .	123
	<b>Nyckeltal för årstabeller</b> . . . . .	104		<b>Årstabeller</b> . . . . .	125
3.13	Dödlighet efter ålder, civilstånd och kön 2009, i promille av medelfolkmängden . . . . .	104	5.03	In- och utvandring efter ut-/invandrings- land och kön 2009 . . . . .	125
3.14	Dödlighets- och livslängdstal 2009 . . . . .	105	5.04	Invandring efter medborgarskap, födelse- land och språk 2009 . . . . .	127
3.15	Spädbarnsdödlighet och perinatal dödlighet efter urbaniseringsgrad och landskap 2009 . . . . .	107	5.05	Utvandring efter medborgarskap, födelse- land och språk 2009 . . . . .	128
3.16	Dödlighet efter ålder, kön, urbaniseringsgrad och landskap 2009 . . . . .	108	5.06	In- och utvandring efter ålder, språk och kön 2009 . . . . .	129
<b>4</b>	<b>INRIKES OMFLYTTNING</b> . . . . .	110	5.07	In- och utvandring efter ålder, med- borgarskap, språk och kön 2009 . . . . .	130
	<b>Tidsserietabeller</b> . . . . .	110	5.08	Invandring från övriga EU-länder efter ålder, medborgarskap, civilstånd och kön 2009 . . . . .	131
4.01A	Omflyttning mellan kommuner efter ålder och kön 1998–2009 . . . . .	110	5.09	Utvandring till övriga EU-länder efter ålder, medborgarskap, civilstånd och kön 2009 . . . . .	132
4.01B	Omflyttning mellan kommuner efter ålder och kön 1998–2009 . . . . .	111	5.10	Invandring från de nordiska länderna efter ålder, medborgarskap, civilstånd och kön 2009 . . . . .	133
4.02	Den svenskspråkiga befolkningens omflyttning mellan kommuner efter ålder 1998–2009 . . . . .	112	5.11	Utvandring till de nordiska länderna efter ålder, medborgarskap, civilstånd och kön 2009 . . . . .	133
4.03	Omflyttning mellan kommuner månadsvis 1998–2009 . . . . .	112	5.12	Invandring efter civilstånd, kön, urbaniserings- grad och landskap 2009 . . . . .	134
4.04	Nettoomflyttning mellan kommuner inom urbana sysselsättningsområden samt i kommuner som inte tillhör dessa 1997–2009 . . . . .	112	5.13	Utvandring efter civilstånd, kön, urbaniserings- grad och landskap 2009 . . . . .	134
4.05	In- och utflyttningen i omflyttning mellan kommuner efter urbaniseringsgrad och landskap 1999–2009 . . . . .	113	5.14	Finländarnas (15 åriga eller äldre) invandring efter utvandringsland och utbildningsnivå 2009 . . . . .	135
4.06	Omflyttning inom kommunen efter ålder 1997–2009 . . . . .	114	5.15	Finländarnas (15 åriga eller äldre) utvandring efter invandringsland och utbildningsnivå 2009 . . . . .	136
4.07A	Omflyttning mellan kommuner och omflyttning inom kommunen efter kön samt de svenskspråkiga personernas omflyttning 1996–2009 . . . . .	114			
4.07B	Omflyttning mellan kommuner och omflyttning inom kommunen efter kön				

<b>6</b>	<b>INGÅNGNA ÄKTENSKAP</b> . . . . .	<b>137</b>	<b>7</b>	<b>ÄKTENSKAPSSKILLNADER</b> . . . . .	<b>149</b>
	<b>Tidsserietabeller</b> . . . . .	<b>137</b>		<b>Tidsserietabeller</b> . . . . .	<b>149</b>
6.01	Personer som ingått äktenskap efter ålder och kön 1998–2009 . . . . .	137	7.01	Personer som fått äktenskapsskillnad efter kön och ålder 1995–2009 . . . . .	149
6.02	Personer som ingått sitt första äktenskap efter ålder och kön 1998–2009 . . . . .	137	7.02	Äktenskapsskillnader månadsvis 1998–2009 . . . . .	150
6.03	Omgifta kvinnor efter ålder 1998–2009 . . . . .	138	7.03	Äktenskapsskillnader efter äktenskapets varaktighet 1998–2009 . . . . .	150
6.04	Ingångna äktenskap månadsvis 1998–2009 . . . . .	138		<b>Nyckeltal i tidsserier</b> . . . . .	<b>151</b>
	<b>Nyckeltal i tidsserier</b> . . . . .	<b>138</b>	7.04	Skilsmässofrekvens efter kön och ålder 1993–2009 . . . . .	151
6.05	Giftermål i första äktenskapet efter ålder samt total index för första äktenskapet 1998–2009 . . . . .	138	7.05	Skilsmässofrekvensen, den totala skilsmässofrekvensen och äktenskapets medianvaraktighet 1995–2009 . . . . .	151
6.06	Giftermål efter ålder och kön 1997–2009 . . . . .	139		<b>Årstabeller</b> . . . . .	<b>152</b>
6.07	Omgifte efter ålder 1997–2009 . . . . .	139	7.06	Äktenskapsskillnader efter makarnas ålder 2009 . . . . .	152
6.08	Giftermål bland de svenskspråkiga efter ålder 1997–2009 . . . . .	140	7.07	Svenskspråkiga kvinnor som fått äktenskapsskillnad efter ålder och mannens ålder 2009 . . . . .	152
6.09	Giftermål landskapsvis 1998–2009 . . . . .	140	7.08	Äktenskapsskillnader efter moderns ålder och antalet barn som inte fyllt 18 år 2009 . . . . .	152
	<b>Årstabeller</b> . . . . .	<b>141</b>	7.09	Äktenskapsskillnader efter äktenskapets varaktighet och antalet barn som fötts inom äktenskapet 2009 . . . . .	153
6.10	Personer som ingått äktenskap efter ålder (ettårsgrupper), kön, tidigare civilstånd och äktenskapets ordningsnummer 2009 . . . . .	141	7.10	Äktenskapsskillnader efter äktenskapets varaktighet, kön och äktenskapets ordningsnummer 2009 . . . . .	154
6.11	Personer som ingått äktenskap efter födelseår, kön, tidigare civilstånd och äktenskapets ordningsnummer 2009 . . . . .	142	7.11	Män som fått äktenskapsskillnad efter ålder, födelseland och kvinnans födelseland 2009 . . . . .	155
6.12	Kvinnor som ingått äktenskap efter civilstånd, makens civilstånd och kvinnans ålder 2009 . . . . .	143	7.12	Kvinnor som fått äktenskapsskillnad efter ålder, födelseland och mannens födelseland 2009 . . . . .	156
6.13	Kvinnor som ingått äktenskap efter ålder och makens ålder 2009 . . . . .	143	<b>8</b>	<b>REGISTRERADE PARTNERSKAPEN</b> . . . . .	<b>157</b>
6.14	Svenskspråkiga kvinnor som ingått äktenskap efter ålder och makens ålder 2009 . . . . .	144	8.01	Registrerade partnerskapen 2002–2009 . . . . .	157
6.15	Män som ingått äktenskap efter språk och makens språk och ålder 2009 . . . . .	144	8.02	Registrerat partnerskap efter partnernas kö och ålder 2009 . . . . .	157
6.16	Kvinnor som ingått äktenskap efter språk och makens språk och ålder 2009 . . . . .	144	<b>9</b>	<b>MEDBORGARSKAPSBYTEN</b> . . . . .	<b>158</b>
6.17	Män som ingått äktenskap efter ålder och makens boningsland 2009 . . . . .	145	9.01	Utlänningar som fått finskt medborgarskap efter tidigare medborgarskap, ålder och kön 2009 . . . . .	158
6.18	Kvinnor som ingått äktenskap efter ålder och makens boningsland 2009 . . . . .	145	9.02	Utlänningar som fått finskt medborgarskap efter ålder, civilstånd och kön 2009 . . . . .	159
6.19	Män som ingått äktenskap efter ålder, medborgarskap och makens medborgarskap 2009 . . . . .	146	9.03	Utlänningar som fått finskt medborgarskap efter födelseland och kön 1999–2009 . . . . .	159
6.20	Kvinnor som ingått äktenskap efter ålder, medborgarskap och makens medborgarskap 2009 . . . . .	147	<b>10</b>	<b>ADOPTIONER</b> . . . . .	<b>160</b>
6.21	Kvinnor som ingått äktenskap efter ålder och landskap 2009 . . . . .	148	10.01	Adoptioner efter barnens födelseland och ålder samt efter adoptionens typ 2009 . . . . .	160
6.22	Kvinnor som ingått sitt första äktenskap efter ålder och landskap 2009 . . . . .	148	10.02	Adoptioner efter barnens födelseland, kön och ålder samt efter adoptionens typ 1990–2009 . . . . .	161
	<b>Nyckeltal i årstabeller</b> . . . . .	<b>149</b>		<b>BILAGOR</b> . . . . .	<b>164</b>
6.23	Giftermål efter ålder och landskap 2009 . . . . .	149	<b>1</b>	<b>Stater efter världsdel</b> . . . . .	<b>164</b>



# Contents

<b>Summary of vital statistics in 2009</b> . . . . .	<b>44</b>		
Births . . . . .	44	2.05	Live births by mother's mean age, median age, marital status and birth order of child 1999–2009 . . . . .
Deaths . . . . .	44		75
Migration . . . . .	44	2.06	Fertility rates cumulated, by age of women born 1945/46–1989/90 per 1 000 women by the end of year 2009 . . . . .
Marriages and divorces . . . . .	47		75
<b>Vital statistics, whole country – quality description</b> . . . . .	<b>48</b>	2.07	Age-specific fertility rates and gross and net reproduction rates and stillbirth rates 1997–2009 . . . . .
Relevance of statistical information . . . . .	48		76
Concepts . . . . .	48	2.08	Age-specific fertility rates, total fertility rates and gross reproduction rates of Swedish-speaking women 1997–2009 . . . . .
Methodological description of survey . . . . .	54		76
Correctness and accuracy of data . . . . .	54	2.09	Total fertility rates and gross reproduction rates by degree of urbanisation and region 1999–2009 . . . . .
Timeliness and promptness of published data . . . . .	55		77
Accessibility and transparency/clarity of data . . . . .	55		
Comparability of statistics . . . . .	56		
Coherence and consistency/uniformity . . . . .	56		
<b>1 GENERAL AND COMBINATION TABLES</b> . . . . .	<b>58</b>		<b>Annual tables</b> . . . . .
<b>General tables</b> . . . . .	<b>58</b>	2.10	Live births by mother's year of birth, age and marital status 2009 . . . . .
1.01 Population by sex and age 1998–2009 . . . . .	58		78
1.02 Mean population by age marital status sex and language 2009 . . . . .	59	2.11	Live births by age of mother, birth order of child calculated from mother's all children and by sex of child 2009 . . . . .
1.03 Mean population by age, sex and region 2009 . . . . .	60		80
<b>Combination tables</b> . . . . .	<b>62</b>	2.12	Marital live births by age of mother, birth order of child calculated from mother's all children and by sex of child 2009 . . . . .
<b>Time series tables</b> . . . . .	<b>62</b>		82
1.04 Vital statistics and population by degree of urbanisation and Regional State Administrative Agency (AVI) 2000–2009 . . . . .	62	2.13	Stillbirths by age of mother, marital status, age of father and birth order of child calculated from mother's all children 2009 . . . . .
1.05 Vital statistics by region 1995–2009 . . . . .	64		84
<b>Statistics for time series</b> . . . . .	<b>66</b>	2.14	All and first live births in valid marriages by age of father and mother 2009 . . . . .
1.06 Vital statistics and mean population by degree of urbanisation and Regional State Administrative Agency (AVI) 2000–2009, per 1,000 of mean population . . . . .	66		84
1.07 Vital statistics by region 1995–2009, per 1,000 of mean population . . . . .	68	2.15	Live births by mother's mother tongue and age 2009 . . . . .
1.08 Mean age of population in certain vital events 1999–2009 . . . . .	70		85
<b>Annual tables</b> . . . . .	<b>71</b>	2.16	Live births by mother's citizenship and age 2009 . . . . .
1.09 Vital statistics and population by degree of urbanisation by major region and region 2009 . . . . .	71		85
1.10 Vital statistics and number of Swedish-speaking population by degree of urbanisation by major region and region 2009 . . . . .	72	2.17	Live births by birth order of child, degree of urbanisation and region 2009 . . . . .
<b>2 BIRTHS</b> . . . . .	<b>73</b>		86
<b>Time series tables</b> . . . . .	<b>73</b>	2.18	Live births by age of mother and children of Swedish-speaking mothers by degree of urbanisation and region 2009 . . . . .
2.01 Live births and stillbirths by sex and mother's marital status 1992–2009 . . . . .	73		86
2.02 Live births by age of mother 1998–2009 . . . . .	73	2.19	Stillbirths by age of mother, degree of urbanisation and region and children of Swedish-speaking mothers by age of mother 2009 . . . . .
2.03 Live births by month 1999–2009 . . . . .	74		87
2.04 Live births by degree of urbanisation and region 1999–2009 . . . . .	74	2.20	Confinements by age of mother, number of foetuses, degree of urbanisation and region 2009 . . . . .
			87
			<b>Statistics for annual tables</b> . . . . .
		2.21	Age-specific fertility rates, total fertility rates and gross and net reproduction rates by degree of urbanisation and region 2009 . . . . .
			88
			<b>Abortions</b> . . . . .
		2.22	Legal abortions by age and marital status of woman 2009 . . . . .
			88
		2.23	Legal abortions by number of confinements and by age of woman 1997–2009 . . . . .
			89

3	<b>DEATHS</b> . . . . .	90			
	Time series tables . . . . .	90			
3.01	Deaths by age and sex 1997–2007 . . . . .	90			
3.02	Infant deaths by age and sex 1997–2009 . . . . .	91			
3.03	Deaths by degree of urbanisation and region 1997–2009 . . . . .	91			
3.04	Deaths by month 1997–2009 . . . . .	92			
	Statistics for time series . . . . .	92			
3.05	Mortality by age and sex 1997–2009, per 1,000 of mean population . . . . .	92			
3.06	Mortality of Swedish-speaking population by age and sex 1997–2009, per 1,000 of mean population . . . . .	93			
3.07	Neo-natal mortality and perinatal mortality by sex 1989–2009 . . . . .	94			
3.08	Newly widowed by age and sex 1995–2009, per 1,000 married of mean population . . . . .	94			
3.09	Life expectancy by sex and age 1997–2009 . . . . .	95			
	Annual tables . . . . .	96			
3.10	Deaths by year of birth, age, marital status and sex 2009 . . . . .	96			
3.11	Deaths by age, sex and region 2009 . . . . .	102			
3.12	Deaths by age, marital status and sex and deaths of Swedish-speaking population by sex 2009 . . . . .	104			
	Statistics for annual tables . . . . .	104			
3.13	Mortality by age, marital status and sex 2009, per 1,000 of mean population . . . . .	104			
3.14	Life tables 2009 . . . . .	105			
3.15	Neo-natal mortality and perinatal mortality by degree of urbanisation and region 2009 . . . . .	107			
3.16	Mortality by age, sex, degree of urbanisation and region 2009 . . . . .	108			
4	<b>INTERNAL MIGRATION</b> . . . . .	110			
	Time series tables . . . . .	110			
4.01A	Intermunicipal migration by age and sex 1998–2009 . . . . .	110			
4.01B	Intermunicipal migration by age and sex 1998–2009 . . . . .	111			
4.02	Intermunicipal migration of Swedish-speaking population by age 1998–2009 . . . . .	112			
4.03	Intermunicipal migration by month 1998–2009 . . . . .	112			
4.04	Intermunicipal net-migration in urban commuting areas and in non-urban municipalities 1997–2009 . . . . .	112			
4.05	Intermunicipal in-migration and out-migration by degree of urbanisation and region 1999–2009 . . . . .	113			
4.06	Intra-municipal migration by age 1997–2009 . . . . .	114			
4.07A	Intermunicipal migration and intra-municipal migration by sex and migration of Swedish-speaking population 1996–2009 . . . . .	114			
4.07B	Intermunicipal migration and intra-municipal migration by sex and migration of Swedish-speaking population 1996–2009 . . . . .	114			
	Statistics for time series . . . . .	115			
4.08	Propensity for intermunicipal migration by age and sex 1998–2009 . . . . .	115			
	Annual tables . . . . .	116			
4.09	Migration between regions according to region of in-migration and out-migration 2009 . . . . .	116			
4.10	Net migration between regions 2009 . . . . .	116			
4.11	Intermunicipal migration by age and by degree of urbanisation of the municipality of in-migration and out-migration 2009 . . . . .	118			
4.12	Net migration by age, degree of urbanisation and sex 2009 . . . . .	118			
4.13	Migration between regions according to educational level, sex and region of migrants (aged 15 or over) 2009 . . . . .	119			
	Statistics for annual tables . . . . .	121			
4.14	Propensity for intra-municipal migration by age, sex and marital status 2009 . . . . .	121			
5	<b>IMMIGRATION AND EMIGRATION</b> . . . . .	122			
	Time series tables . . . . .	122			
5.01	Immigration, emigration and net immigration by degree of urbanisation and region 1998–2009 . . . . .	122			
5.02	Immigration, emigration and net immigration by country of exit and entry 1998–2009 . . . . .	123			
	Annual tables . . . . .	125			
5.03	Immigration and emigration by country of exit/entry and sex 2009 . . . . .	125			
5.04	Immigration by citizenship, country of birth and language 2009 . . . . .	127			
5.05	Emigration by citizenship, country of birth and language 2009 . . . . .	128			
5.06	Immigration and emigration by age, language and sex 2009 . . . . .	129			
5.07	Immigration and emigration by age, citizenship, language and sex 2009 . . . . .	130			
5.08	Immigration from other EU-countries by age, citizenship, marital status and sex 2009 . . . . .	131			
5.09	Emigration to other EU-countries by age, citizenship, marital status and sex 2009 . . . . .	132			
5.10	Immigration from Nordic countries by age, citizenship, marital status and sex 2009 . . . . .	133			
5.11	Emigration to Nordic countries by age, citizenship, marital status and sex 2009 . . . . .	133			
5.12	Immigration by marital status, sex, degree of urbanisation and region 2009 . . . . .	134			
5.13	Emigration by marital status, sex, degree of urbanisation and region 2009 . . . . .	134			
5.14	Finns' (aged 15 or over) immigration by country of exit and educational level 2009 . . . . .	135			
5.15	Finns' (aged 15 or over) emigration by country of entry and educational level 2009 . . . . .	136			
6	<b>MARRIAGES CONTRACTED</b> . . . . .	137			
	Time series tables . . . . .	137			
6.01	Newly married by age and sex 1998–2009 . . . . .	137			
6.02	First marriages by age and sex 1998–2009 . . . . .	137			
6.03	Newly remarried women by age 1998–2009 . . . . .	138			

6.04	Marriages contracted by month 1998–2009 .....	138	7.02	Divorces by month 1998–2009 .....	150
	<b>Statistics for time series</b> .....	138	7.03	Divorces by duration of marriage 1998–2009 .....	150
6.05	First marriage rate by age and total period first marriage rate 1998–2009 .....	138		<b>Statistics for time series</b> .....	151
6.06	Marriage rate by age and sex 1997–2009 .....	139	7.04	Divorce rate by sex and age 1993–2009 .....	151
6.07	Remarriage rate by age 1997–2009 .....	139	7.05	Divorce rate, total divorce rate and median duration of marriage 1995–2009 .....	151
6.08	Marriage rate of Swedish-speaking population by age 1997–2009 .....	140		<b>Annual tables</b> .....	152
6.09	Marriage rate by region 1998–2009 .....	140	7.06	Divorces by age of spouses 2009 .....	152
	<b>Annual tables</b> .....	141	7.07	Divorces granted to Swedish-speaking women by age and by age of man 2009 .....	152
6.10	Newly married by age (one-year groups), sex, previous marital status and order of marriage 2009 .....	141	7.08	Divorces by age of mother and number of children aged under 18 2009 .....	152
6.11	Newly married by year of birth, sex, previous marital status and order of marriage 2009 .....	142	7.09	Divorces by duration of marriage and number of children born from that marriage 2009 .....	153
6.12	Newly married women by marital status, marital status of spouse and age of woman 2009 .....	143	7.10	Divorces by duration of marriage, sex and order of marriage 2009 .....	154
6.13	Newly married women by age and by age of spouse 2009 .....	143	7.11	Divorces granted to men by age, country of birth and woman's country of birth 2009 .....	155
6.14	Newly married Swedish-speaking women by age and by age of spouse 2009 .....	144	7.12	Divorces granted to women by age, country of birth and man's country of birth 2009 .....	156
6.15	Newly married men by mother tongue and by mother tongue and age of spouse 2009 .....	144	8	<b>REGISTERED PARTNERSHIPS</b> .....	157
6.16	Newly married women by mother tongue and by mother tongue and age of spouse 2009 .....	144	8.01	Registered partnerships 2002–2009 .....	157
6.17	Newly married men by age and spouse's country of residence 2009 .....	145	8.02	Registered couples by sex and age of partners 2009 .....	157
6.18	Newly married women by age and spouse's country of residence 2009 .....	145	9	<b>CHANGES OF CITIZENSHIP</b> .....	158
6.19	Newly married men by age, citizenship and spouse's citizenship 2009 .....	146	9.01	Naturalized foreigners by previous citizenship, age and sex 2009 .....	158
6.20	Newly married women by age, citizenship and spouse's citizenship 2009 .....	147	9.02	Naturalized foreigners by age, marital status and sex 2009 .....	159
6.21	Newly married women by age and region 2009 .....	148	9.03	Naturalized foreigners by country of birth and sex 1999–2009 .....	159
6.22	First marriages by women according to age and region 2009 .....	148	10	<b>ADOPTIONS</b> .....	160
	<b>Statistics for annual tables</b> .....	149	10.01	Adoptions by country of birth and age of children and by type of adoption 2009 .....	160
6.23	Marriage rate by age and region 2009 .....	149	10.02	Adoptions by country of birth, age of children, sex and by type of adoption 1990–2009 .....	161
7	<b>DIVORCES</b> .....	149		<b>APPENDICES</b> .....	164
	<b>Time series tables</b> .....	149	1	<b>Countries by continent</b> .....	164
7.01	Divorces granted by sex and age 1995–2009 .....	149			

# Katsaus väestönmuutoksiin 2009

## Väestömäärän muutos

Suomen väkiluku oli vuoden 2009 lopussa 5 351 427. Väestönlisäys oli 25 100 henkeä eli 0,47 prosenttia, kun se edellisellä vuonna oli 25 800 henkeä (kuvio 1). Vuonna 1991 väestönlisäys oli vielä 29 100 henkeä, mistä se pieneni 10 000 vuoteen 2000 mennessä. Vuosina 2000–2003 väestönlisäys vaihteli 10 000:n ja 13 400:n välillä. Vuosi 2009 katkaisi viiden edellisen vuoden väestönlisäyksen suurenemisen. Väestönlisäys muodostuu syntyneiden enemmyydestä kuolleisiin verrattuna ja siirtolaisuuden nettotuloksesta.

Syntyneiden enemmisyys eli luonnollinen väestönlisäys oli 10 500 henkeä eli 100 edellisvuotta suurempi. Suureneminen johtui siitä, että syntyneiden määrä kasvoi 100 enemmän kuin kuolleiden määrä. Luonnolliseen väestönlisäykseen on 1970-luvulta lähtien vaikuttanut pääosin syntyneiden määrän vaihtelu, sillä kuolleiden määrän vaihtelu on ollut pienempää kuin syntyneiden määrän (kuvio 2). Vuonna 2009 kymmenessä Euroopan unionin maassa, vuotta aiemmin kahdeksassa, luonnollinen väestönlisäys oli negatiivinen eli kuolleita oli enemmän kuin syntyneitä. Nämä maat olivat Bulgaria, Italia, Itävalta, Latvia, Liettua, Portugali, Romania, Saksa, Unkari ja Viro. (Population and social conditions, tietokantataulukko Natural Population change 7.10.2010, Eurostat).

Vuonna 2009 nettomaahanmuutto eli siirtolaisuuden nettotulos kasvatti väestömäärää 14 500:lla. Vuonna 2009 Suomeen muutti 26 700 henkeä ja Suomesta pois 12 200 henkeä. Koska maahanmuutto väheni enemmän kuin maastamuutto edelliseen vuoteen verrattuna, Suomen muuttovoitto pieneni 1 000:lla. Suomi on saanut muuttovoittoa 1980-luvun alusta lähtien. Ennen vuosia 2007–2009 muuttovoitto oli suurimmillaan vuonna 1991, 13 000 henkeä (kuvio 3). Tuolloin maahanmuutto vilkastui ja maastamuutto oli vähäistä.

## Alueittainen väestönkehitys

Vuonna 2009 kuntien välisiä muuttoja oli 264 100, edellisellä vuonna 269 000. Kuntien välisten muuttojen määrä väheni 4 900:lla edellisvuodesta. Kuntien määrä väheni 348:sta 342:een.

Vuonna 1994 voimaan tuli kotikuntalaki, jonka mukaan opiskelijat saivat halutessaan kirjoittautua opiskelupaikalleen asukkaiksi. Kun vertaillaan maastamuuton määriä ennen vuotta 1994 ja sen jälkeen, on otettava huomioon kuntalain vaikutukset.

**Kuvio 1.**  
Syntyneiden enemmisyys, nettomaahanmuutto ja väestönlisäys 1971–2009

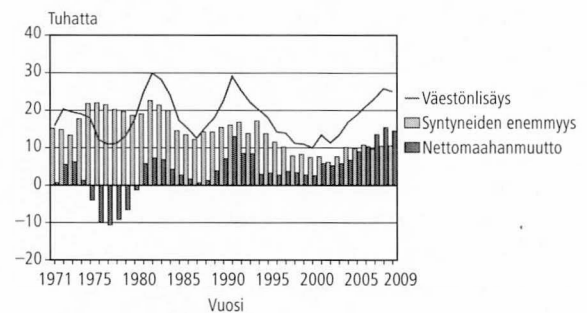

**Kuvio 2.**  
Elävänä syntyneet ja kuolleet 1971–2009

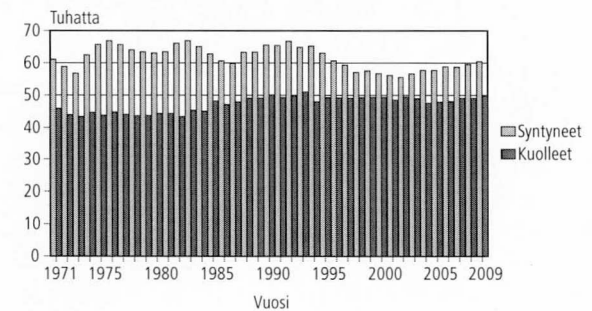

**Kuvio 3.**  
Maahan- ja maastamuutto sekä nettomaahanmuutto 1971–2009

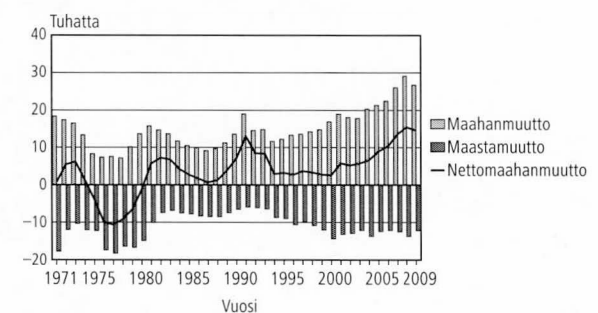

Osittain kotikuntalain voimaantulon vuoksi korkeakoulukaupungit ja niiden lähiseudut kasvoivat muita alueita enemmän vuonna 1994–95 ja pari vuotta niiden jälkeen. 2000-luvun alkuvuosina kaupunkiseutujen nettomaastamuutto supistui 1980-luvun alhaiselle tasolle. Vuodesta 2005 alkaen kaupunkialueet ovat saaneet jälleen suurta muuttovoittoa, jonka valtaosan muodostaa kuitenkin nettomaahanmuutto. Kaupunkialueiden kokonaisnettomuutto supistui vuonna 2009 hie-



man edellisestä vuodesta ollen 16 700. Kaupunkiseutujen keskuskunnat ovat saaneet kaupunkiseuduilla aiemmasta poiketen valtaosan kuntien välisen muuton voitosta vuosina 2008–09.

Väkiluku kasvoi 12 ja väheni 8 maakunnassa vuonna 2009. Väkiluvultaan suurin maakunta on Uusimaa, jossa asuu 27 prosenttia koko maan väestöstä. Uudenmaan väkiluku kasvoi runsaan prosentin vuosivauhtia vuodesta 1991 vuoteen 2001 saakka. Vuodesta 1998 lähtien väkiluvun suhteellinen kasvu oli kuitenkin vuosittain aina hieman pienempi kuin edellisenä vuonna. Tämä suuntaus katkesi vuonna 2005, josta lähtien Uudenmaan väestömäärä on kasvanut jälleen nopeammin lähinnä lisääntyneen maahanmuuton vuoksi.

Maakuntien välisessä vertailussa väkiluku kasvoi vuonna 2009 suhteellisesti eniten Uudellamaalla, 1,1 prosenttia. Suhteellisesti lähes yhtä paljon kasvoi Ahvenanmaan väestömäärä. Väkiluku puolestaan pienentyi suhteellisesti ja määrällisesti eniten Etelä-Savossa.

Vuodesta 1995 lähtien kunnat ovat voineet itse päättää kaupungiksi ryhtymisestään. Koska kaupunkijako ei enää kuvaa kunnan kaupunkimaisuutta, Tilastokeskus on kehittänyt ns. tilastollisen kuntaryhmituksen, jossa kunnat on jaettu kaupunkimaisiin, taajaan asuttuihin ja maaseutumaisiin kuntiin. Ryhmitys perustuu taajamissa asuvan väestön osuuteen koko kunnan väestöstä ja suurimman taajaman väestömäärään (ks. luvusta laatuseloste, käsitteet). Ryhmitys päivitetään viiden vuoden välein. Tämän julkaisun taulukoissa on käytetty vuoden 2005 tilastollista kuntaryhmitystä 1.1.2010 aluejaon mukaisesti.

Vuonna 2009 väestöstä 68 prosenttia asui kaupunkimaisissa kunnissa kuten edellisenäkin vuonna, vaikka niiden väestömäärä kasvoi edellisestä vuodesta 27 900 hengellä. Taajaan asutuissa maaseutumaisissa kunnissa asui kummassakin 16 prosenttia väestöstä. Taajaan asuttujen kuntien väestömäärä suureni edellisvuodesta vain noin 800:lla ja maaseutumaisien kuntien väheni 3 500 hengellä.

## Syntyvyys

Vuonna 2009 syntyneitä oli 60 400, mikä oli 900 enemmän kuin edellisvuonna. Edellisen kerran yli 60 000 lasta syntyi vuonna 1996.

Avioliiton ulkopuolella syntyneiden lasten osuus elävänä syntyneistä kasvoi voimakkaasti 1980-luvun puolivälistä lähtien 2000-luvun alkuun asti, mutta 2000-luvulla kasvu on pysähtynyt vaihdellen 40–41 prosentin välillä. Vuonna 2009 avioliiton ulkopuolella syntyi 41 prosenttia lapsista, mikä tarkoitti 24 700 lasta. Vuonna 2008

määrä oli 400 pienempi. Esimerkiksi vuonna 1988 avioliiton ulkopuolella syntyneiden osuus oli vain 23 prosenttia elävänä syntyneistä eli 14 500 lasta.

Kun vuonna 1989 esikoisista 35 prosenttia syntyi avioliiton ulkopuolella, niin vuonna 2009 luku oli 54 prosenttia. Prosenttiosuus on pysynyt lähes ennallaan vuodesta 1999.

Suhteellisesti eniten lapsia syntyy avioliiton ulkopuolella Euroopan maista Islannissa (64 %) ja Virossa (59 %). Suhteellisesti vähiten lapsia syntyy avioliiton ulkopuolella Kreikassa (6 %) ja Kyproksella (9 %) Kreikassa (6 %) (Population and social conditions, tietokantataulukko Fertility indicators 17.11.2010, Eurostat).

Synnytyksiä oli 59 600, joista kaksossynnytyksiä oli 836 ja kolmossynnytyksiä 13. Elävänä syntyneistä oli esikoisia 42 prosenttia, toisia lapsia 33 ja kolmansia 15 prosenttia eli yhtä suuret prosenttiosuudet kuin kolmena edellisenä vuonna. Esimerkiksi vuonna 1991 elävänä syntyneistä esikoisten osuus oli 40 prosenttia, toisten lasten osuus 34 ja kolmansien lasten 16 prosenttia. Vuonna 1991 synnytyksiä oli 64 900.

Poikalasten osuus on aina ollut suurempi kuin tyttöjen. Vuonna 2009 syntyi 100 tyttölasta kohti 104 poikalasta, mikä oli sama suhde kuin edellisvuonna.

Lapsia on syntynyt yleensä eniten kesäkuukausina ja vähiten vuoden lopussa. Viimeisen 12 vuoden jaksolla vain vuonna 2007 kevätkuukausina lapsia syntyi enemmän kuin kesäkuukausina. Vuonna 2009 lapsia syntyi kesäkuukausina noin 400 enemmän kuin kevätkuukausina.

Lapsia syntyi määrällisesti eniten heinäkuussa, 5 327, mikä oli kuitenkin vain 4 lasta enemmän kuin elokuussa. Kun huomioidaan kuukausien päivien lukumäärä, niin heinäkuun rinnalle nousee elokuu ja lähes rinnalle myös kesä- ja syyskuu. Määrällisesti vähiten lapsia syntyi helmikuussa, 4 600. Mutta päivien määrä huomioon ottaen joulukuussa syntyi vähiten lapsia.

Raskaudenkeskeytyksiä tehtiin 10 427 vuonna 2009, edellisvuonna vain parikymmentä enemmän. Vuoteen 1997 saakka raskauden keskeytysten määrä oli vähentynyt runsaan parinkymmenen vuoden ajan muutamia 1980-luvun vuosia lukuun ottamatta. Vuoden 1997 jälkeen keskeytysten määrä jälleen suureni vuoteen 2000 asti, minkä jälkeen se on vaihdellut vuosittain muutamilla sadoilla. Vuoden 2004 jälkeen keskeytysten määrä on nyt pienentynyt viitenä vuonna peräkkäin.

Myös suhteellisin luvuin tarkasteltuna raskauden keskeyttäneisyys on alentunut vuoden 2004 jälkeen. Ikäryhmittäin tarkasteltuna keskeyttäneisyyden trendi ei ole kuitenkaan aleneva aivan kaikissa ikäryhmissä. Poikkeuksena ovat nimittäin

25–29- ja 45–49-vuotiaat, joilla ei ole juurikaan muutosta tai keskeyttäneisyys on jopa noussut. Keskeyttäneisyys on vähentynyt suhteellisesti eniten 15–19-vuotiailla.

### Kokonaishedelmällisyys

Vuoden 2009 syntyvyyden vallitessa nainen synnyttäisi 1,86 lasta hedelmällisen kautensa aikana. Lukua kutsutaan kokonaishedelmällisyyslukuksi. Koska luku lasketaan yleensä yhden kalenterivuoden elävänä syntyneiden lasten määrän perusteella, se ei kuvaa minkään todellisen naisikäluokan lapsikertymää. Kokonaishedelmällisyysluku kertookin laskenta-ajanjakson hedelmällisyyden tason.

Kokonaishedelmällisyys oli 1940- ja 1950-lukujen vaihteessa jopa yli kolme lasta naista kohti, mutta sen jälkeen se aleni nopeasti. 1970-luvulta lähtien luku on vaihdellut 1,50 ja 1,86 lapsen välillä. Kuvaavaa tuolle vaihtelulle on ollut aalto-omaisuus. Aaltoja on ollut kolme. Kolmannelta aallonharjalta tultiin neljä vuotta alaspäin vuoteen 1998 asti. Vuonna 1999 hedelmällisyys nousi hieman, mutta kolmena seuraavana vuotena se aleni jälleen vähän. Vuodesta 2003 alkaen hedelmällisyys on uudelleen hieman noussut (kuvio 4).

Muihin Euroopan maihin verrattuna hedelmällisyys on Suomessa edelleenkin korkea. Euroopan unionin maista hedelmällisyys on Suomessa viidenneksi korkein. Korkein se on Irlannissa (2,10). Alhaisinta hedelmällisyys on Latviassa ja Portugalissa (1,32). Turkkiä, Irlantia ja Islantia lukuun ottamatta kokonaishedelmällisyys on koko Euroopassa 2,1:tä pienempi eli alle väestön uusiutumistason (Population and social conditions, tietokantataulukko Indicators calculated by the National Statistical Institutes 7.10.2010, Eurostat).

Kokonaishedelmällisyysessä on maan sisäisiä alue-eroja. Maakunnittain kokonaishedelmällisyys vaihtelee Etelä-Karjalan 1,7 lapsesta Pohjois-Pohjanmaan 2,4 lapseen naista kohden (kuvio 5). Vaihteluväli on pysynyt lähes samana viimeisen kymmenen vuoden ajan. Kokonaishedelmällisyysluvun vuosimuutokset ovat olleet melko pieniä. Maakuntia, joissa kokonaishedelmällisyys on koko maata alhaisempaa, oli 9, yksi vähemmän kuin edellisenä vuonna. Neljässä matalimman hedelmällisyyden maakunnassa, jotka ovat Etelä-Karjala, Uusimaa, Varsinais-Suomi ja Ahvenanmaa, kokonaishedelmällisyyden erot olivat hyvin pieniä. Korkeimman hedelmällisyyden maakunnassa, Pohjois-Pohjanmaalla, syntyi 10 prosenttia kaikista lapsista. Vastaavasti väkiluvultaan suurimmasa maakunnassa mutta matalan hedelmällisyyden maakunnassa, Uudellamaalla, syntyi 29 prosenttia kaikista lapsista.

**Kuvio 4.**  
Kokonaishedelmällisyysluku 1965–2009

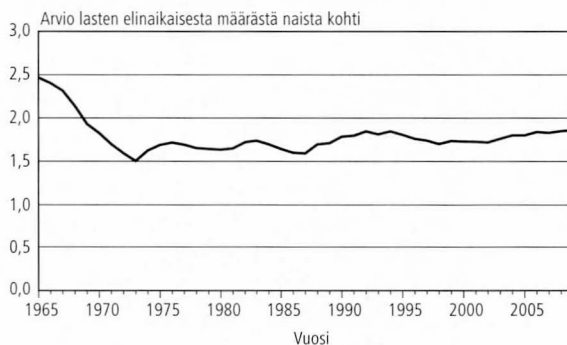

**Kuvio 5.**  
Kokonaishedelmällisyysluku maakunnittain 2009

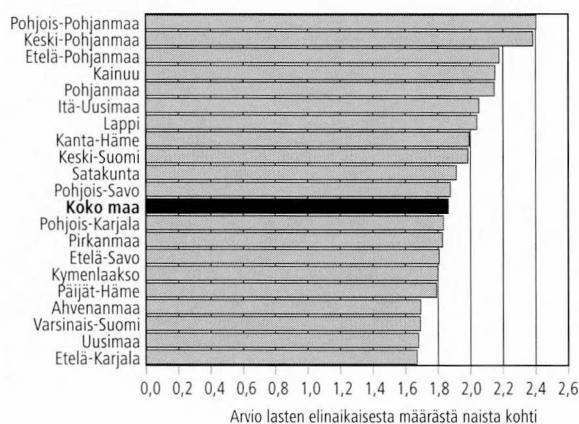

### Kokonaishedelmällisyys kohorteittain

Kohorttikokonaishedelmällisyys eli tässä ikäluokan lopullinen lapsikertymä havainnollistaa naisen lopullista lapsikertymää paremmin kuin tietyn ajanjakson kokonaishedelmällisyys. Sen ainoa "vika" on, että havainnoija joutuu odottamaan yli kolme vuosikymmentä ennen kuin pystyy toteamaan ikäluokan lopullisen lapsiluvun. Kuitenkin käyttämällä vajaita kohorttikohtaisia hedelmällisyyslukuja siten, että lasketaan ikäluokan lapsilukuja kumulatiivisesti yhteen, saadaan kuva usealle naisikäluokalle syntyneiden lasten kertymästä ko. tilastovuoteen asti. Näiden kumulatiivisten hedelmällisyyslukujen avulla voidaan myös jonkin verran ennakoita ikäluokan lopullista lapsikertymää.

Ennen toista maailmansotaa syntyneet naiset ovat synnyttäneet keskimäärin yli kaksi lasta. Sodan jälkeen syntyneillä kohorteilla syntyvien lasten määrä sen sijaan tulee jäämään keskimäärin alle kahden. Kohorttiin 1947/48 asti naisten lapsiluku oli vähitellen pienentynyt 1,83:een. Tämän jälkeen syntyneillä 1940-luvun lopun sekä 1950-luvun kohorteilla lopullinen lapsiluku on hieman suurempi, mutta kuitenkin alle kaksi lasta.

1960-luvun alussa syntyneiden naisten lapsiluku on vielä hieman suurempi kuin 1947/48 syntyneillä. Kuviosta 6 näkyy lastenhankinnan ajoittumisen muutos eli ensimmäisen lapsen hankinnan lykkäys vanhemmalle iälle sekä miten tätä myöhemmin aloittamista otetaan kiinni.

On melko hankalaa ennakoita yltävätkö esim. 1960-luvun puolen välin jälkeen ja 1970-luvun alussa syntyneet samaan keskimääräiseen lapsilukuun kuin 1960-luvun alkupuolella syntyneet. Arviointia vaikeuttaa juuri lastenhankinnan siirtyminen vanhemmalle iälle. Tämä näkyy mm. siten, että kun 1930–1955 syntyneillä ikäluokilla 35. ikävuoden jälkeen kohorttien lapsikertymät kasvoivat korkeintaan noin 10 prosenttia, niin 1950-luvun puolen välin jälkeen syntyneistä lähtien osuus on vähitellen kasvanut 13 prosenttiin 1960-luvun puolessa välissä syntyneihin mennessä. Jos tuo osuus pysyy 13 prosenttina myös 1960-luvun jälkipuoliskolla ja 1970-luvun alussa syntyneillä, niin näiden kohorttien kokonaishedelmällisyys ei yllä 1960-luvun alkupuolen kohorttien tasolle, vaan se alenee kohortti kohortilta. Prosenttiosuuden pitäisi nousta vähintään 18:aan, jotta 1960-luvun jälkipuoliskolla syntyneiden kohorttien kokonaishedelmällisyys saavuttaisi 1960-luvun alkupuolella syntyneiden kohorttien kokonaishedelmällisyyden tason.

### Synnyttäjien ikä ja ikäryhmittäinen hedelmällisyys

Synnyttäjien keski-ikä kertoo väestön uusiutumisen nopeudesta ilmaisemalla sukupolvien keskimääräisen pituuden laskentakauden hedelmällisyyden vallitessa. Synnyttäjien keski-ikä nousi vähän vuosi vuodelta 1990-luvun loppupuolella saakka, minkä jälkeen se pysyi muutaman vuoden ajan jokseenkin ennallaan. Vuonna 2003 synnyttäjien keski-ikä nousi hieman ja saavutti 30 ikävuoden rajan. Tästä se on nousut kymmenyksen vuoteen 2009 mennessä.

Ensisynnyttäjien keski-ikä viimeaikainen kehitys on ollut aaltoilevaa. Keski-ikä nousi 1990-luvun puoleenväliin saakka, minkä jälkeen se aleni kahden vuoden ajan ja alkoi sitten uudelleen kasvaa. Vuonna 2009 ensisynnyttäjien keski-ikä oli 28,2 vuotta, kahdeksan vuotta aiemmin 27,6 vuotta.

Koska synnyttäjien keski-ikä on noussut, ei ole yllättävää, että iänmukaisista hedelmällisyysluvuista näkyy lasten saamisen painopisteen vähittäinen siirtyminen vanhempiin ikäryhmiin (kuvio 7). 30-vuotiaiden ja sitä vanhempien prosenttiosuus kokonaishedelmällisyydestä on suurentunut 1970-luvun alkupuolelta lähtien. Se oli 51 pro-

**Kuvio 6.** Kumulatiivinen hedelmällisyys eräillä naiskohorteilla iän mukaan vuoden 2009 loppuun mennessä

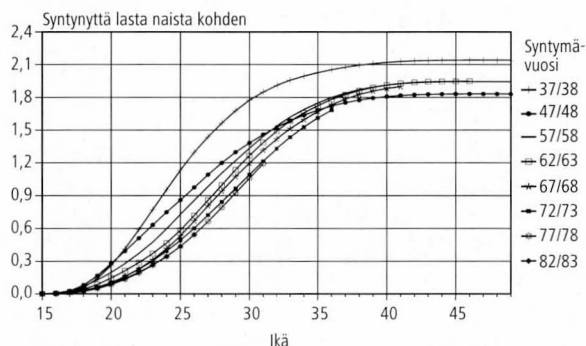

**Kuvio 7.** Hedelmällisyys ikäryhmittäin 1965–2009

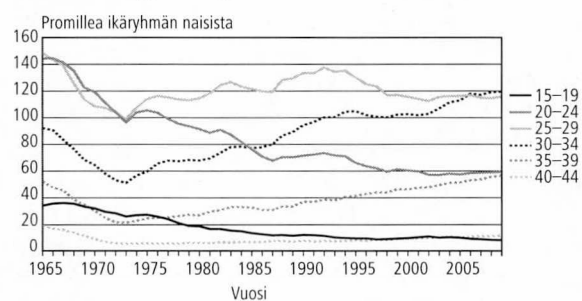

senttia vuonna 2009, hieman suurempi kuin edellisenä vuonna. Vuonna 1980 se oli 31 prosenttia.

Kuviosta 7 näkyy, että hedelmällisyyden ikäryhmittäiset vuosimuutokset ovat melko pieniä. Suhteellisesti eniten hedelmällisyys suureni 35–44-vuotiaiden ikäryhmissä.

### Kuolleisuus

Kuolleiden vuosittainen määrä lisääntyi 1980-luvun alun ja 2000-luvun vaihteen välisenä aikana noin 45 000:sta vajaaseen 50 000:een. 50 000 kuolleen raja ylittyi kaksi kertaa 1990-luvulla. Väestön ikääntyminen yleisesti ottaen lisää kuolleiden määrää, toisekseen kuolleiden määrään vaikuttaa vuosittainen satunnaisvaihtelu. Esimerkiksi vuonna 1993 kuolleita oli poikkeuksellisesti lähes 51 000 influenssaepidemioiden vuoksi.

2000-luvun alkuvuosina Suomessa kuoli vuosittain noin 49 000 henkeä, mutta kuolleiden määrä laski alle 48 000:een vuosina 2004 ja 2005. Vuonna 2004 kuolleiden määrä (47 600) oli pienin sitten vuoden 1986, vaikka väkiluku oli kasvanut kahden vuosikymmenen aikana yli 330 000 hengellä ja väestö on ikääntynyt. Vuonna 2007 kuolleiden määrä palautui 2000-luvun alkuvuosien tasolle ollen 49 100. Vuonna 2008 kuolleiden määrä pysyi ennallaan, mutta vuonna 2009 mää-

rä kasvoi 49 900:aan. Kun huomioidaan väestön ikärakenteen vanheneminen ja väkiluvun lisäys, kuolleiden määrän kasvu viimeisten vuosien aikana on ollut odotettua pienempää.

### Ikäryhmittäinen kuolleisuus

Kuolleisuus on alentunut 1970-luvulta lähtien suhteellisen tasaisesti sekä miehillä että naisilla ja lähes kaikissa ikäryhmissä (kuvio 8). Näyttää siltä, että 35–44-vuotiaiden miesten ja naisten kuolleisuuden aleneminen on viime vuosina jopa pysähtynyt.

Imeväiskuolleisuus on maassamme hyvin alhainen. Luku laski alle 10 promilleen vuonna 1975. Vuonna 2009 imeväiskuolleisuus pysyi ennallaan edellisvuoteen nähden ollen 2,6 lasta tuhatta elävänä syntynyttä kohti. Vuosien 2008 ja 2009 imeväiskuolleisuusluvut ovatkin Suomen kaikkien aikojen alhaisimmat. Kaikkien Euroopan maiden vertailussa imeväiskuolleisuus oli vuonna 2009 Suomea alhaisempi vain Andorras-

sa, Islannissa, Liechtensteinissa, Luxemburgissa, Ruotsissa ja Sloveniassa. (Population and social conditions, tietokantataulukko Infant mortality rates 17.11.2010).

### Elinajanodote

Vuoden kuolleiden tiedoista voidaan laskea ns. elinajantaulukko (ks. taulukko 3.14). Taulukko kuvaa, kuinka jonkin hypoteettisen syntymäkohortin elossa olevien määrä vähenee kuolleisuuden johdosta kohortin vanhetessa. Kuolemanvaaraluku ilmoittaa tarkassa iässä x olevien kohortin jäsenten todennäköisyyden kuolla ikärajojen x ja x+n välillä. Taulukosta saadaan useita elinaikaa kuvaavia lukuja, joista tässä tarkastellaan elinajanodotetta.

Vastasyntyneen elinajanodote kuvaa väestön kuolleisuuden tasoa tiettyä vuonna. Vuoden 2009 kuolleisuuden mukaan laskettu vastasyntyneen poikalapsen elinajanodote oli 76,5 vuotta ja tyttölapsen 83,1 vuotta. Edelliseen vuoteen ver-

**Kuvio 8.**  
**Kuolleisuus sukupuolen mukaan ikäryhmittäin 1971–2009; 35–79-vuotiaat, ja 1981–2009; 80-vuotiaat ja sitä vanhemmat**

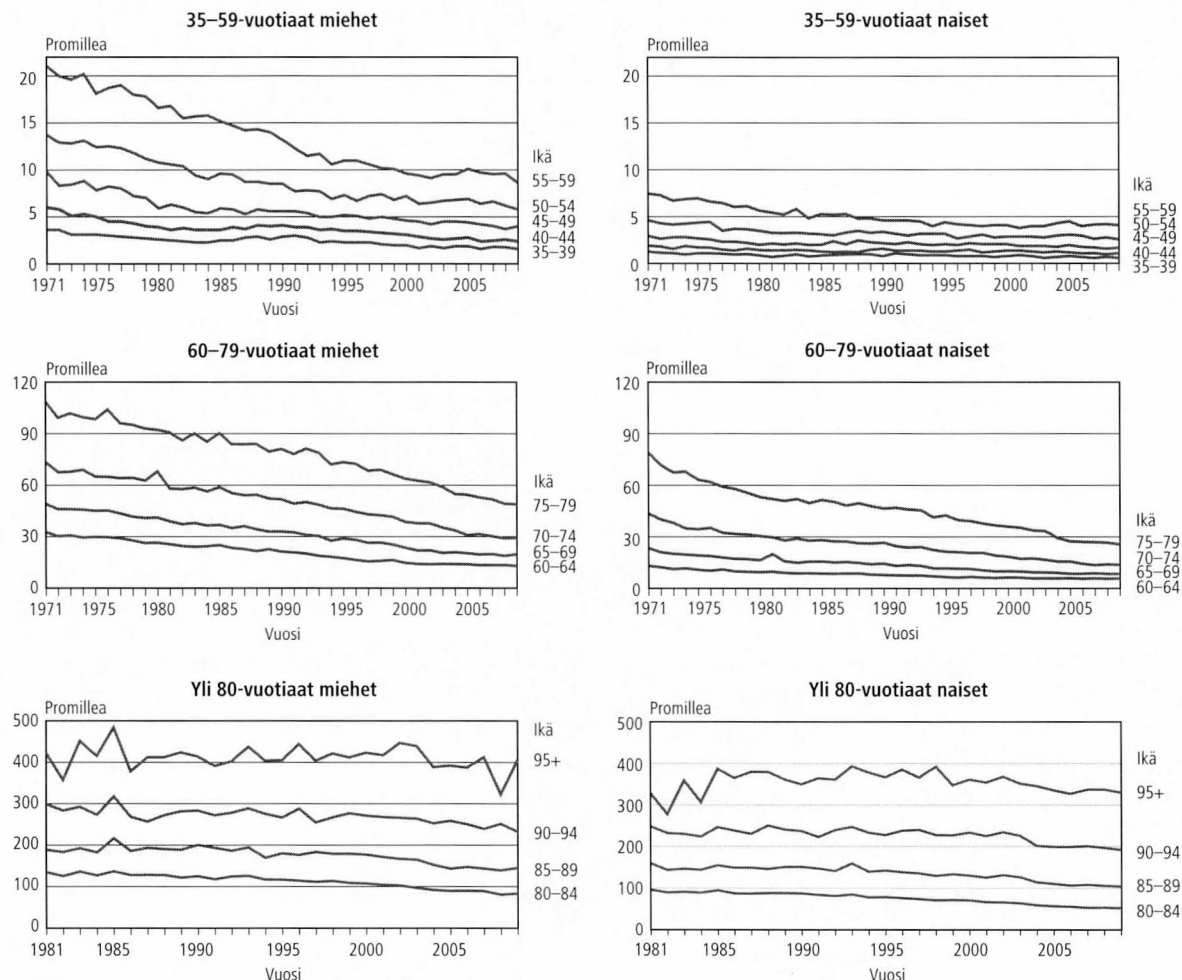



rattuna poikalapsen ja tyttölapsen elinajanodotteet kasvoivat saman verran, lähes 0,2 vuodella. Vielä vuonna 1971 miesten elinajanodote oli vain 65,9 ja naisten 74,2 vuotta. Kymmenen viime vuoden aikana miesten elinajanodote on pidentynyt 2,3:lla ja naisten elinajanodote 2,1 vuodella.

Iän myötä sukupuolten välinen ero elinajanodotteessa pienenee. 50-vuotiailla miesten ja naisten elinajanodotteissa on eroa 5,4 vuotta, 65-vuotiailla 4,0 vuotta ja 80-vuotiailla vain 1,8 vuotta (kuvio 10). Vuonna 2009 sukupuolten välinen ero eri-ikäisten elinajanodotteissa ei supistunut kuten edellisellä vuonna, vaan kasvoi hieman.

Tuorein tieto koko Euroopan unionin 27 maan yhteisestä elinajanodotteesta on vuodelta 2007. Vuonna 2007 vastasyntyneen suomalaistyön elinajanodote oli lähes vuoden pidempi kuin Euroopan unionin kaikkien vastasyntyneiden tyttölasten. Suomalaisen poikavauvan elinajanodote oli lähes sama kuin koko Euroopan unionissa keskimäärin. Euroopan unionin maiden välisessä vertailussa elinajanodotteet olivat vuonna 2008 pisimpiä Ranskassa, tytöillä 84,9 ja Espanjassa ja Ruotsissa, pojilla 79,2 vuotta. Koko Euroopassa pisin elinajanodote tytöillä on Liechtensteinissa, 85,4 vuotta ja pojilla myös Liechtensteinissa ja Islannissa, 80,0 vuotta (Population and social conditions, tietokantakantataulukko Life expectancy by age and sex 17.11.2010, Eurostat).

## Maassamuutto

Maassamuuttoja on viime vuosina ollut paljon. Muuttoliike on yleensä vilkastunut taloudellisten korkeasuhdanteiden aikana. Maassamuuton määrän kasvu 1990-luvun alun laman jälkeen on johonkin ennen kaikkea siitä, että taloudellinen nousukausi on kestänyt pitkään.

Uudellamaalla ja Varsinais-Suomessa muuttovoitot ovat kuitenkin olleet viime vuosina selvästi pienempiä kuin 1990-luvun loppupuoliskolla. Etenkin suurten asutuskeskusten lähikuntien väestömäärä on viime vuosina kasvanut selvästi muuttovoittojen ansiosta lukuun ottamatta vuotta 2008. Monikuntaisilla kaupunkiseuduilla keskuskuntien nettomaassamuutto muuttui vuonna 2008 voitolliseksi, minä se on pysynyt sen jälkeen. Maassamuuton lisäksi on ollut jonkin verran vaikutusta myös vuonna 1994 voimaan tulleella kotikuntalain muutoksella.

### Kunnassamuutto

Vuonna 2009 vaihdettiin asuntoa samassa kunnassa 571 100 kertaa. Edelliseen vuoteen verrat-

**Kuvio 9.**  
Imeväiskuoolleisuus 1986–2009

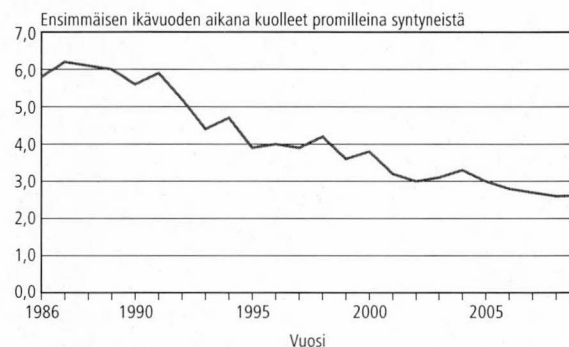

**Kuvio 10.**  
Elinajanodote iän ja sukupuolen mukaan 1999 ja 2009

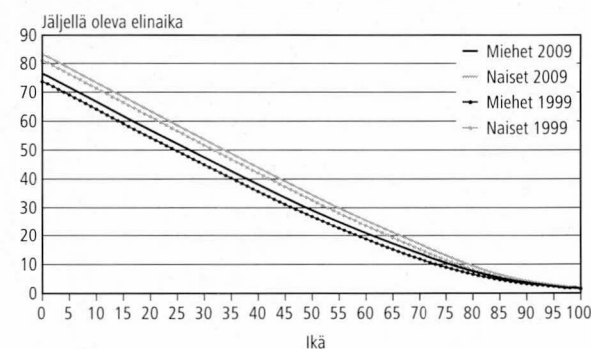

**Kuvio 11.**  
Kuntien välinen ja maakuntien välinen muutto 1987–2009

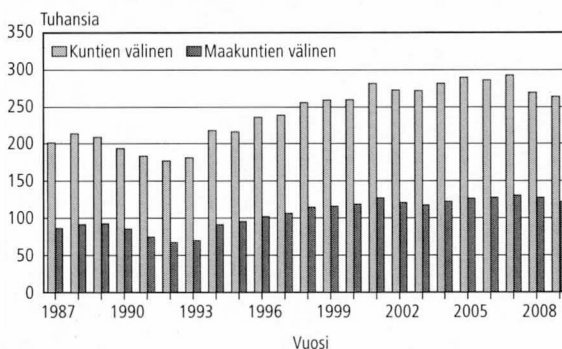

tuna kunnassamuutot lisääntyivät yli 10 000:lla. Puolen miljoonan raja kunnassamuuttojen vuotuisessa määrässä ylittyi vuonna 1996. Kunnassamuuttoja on tilastoitu vuodesta 1975 lähtien.

### Kuntien välinen muutto

Kunnasta toiseen tapahtuneita muuttoja oli 264 100 vuonna 2009. Määrä oli 4 900 pienempi kuin edellisvuonna (myös 1.1.2010 aluejako). Muuttojen määrän vähenemisen osaselityksenä on

kuntien määrän väheneminen: edellisenä tilasto-  
vuonna 415:sta 348:aan ja nyt edelleen 342:een.

Vuonna 2009 kaupunkimaiset kunnat saivat muuttovoittoa 3 700 henkeä, mikä on 1 200 vähemmän kuin vuotta aiemmin. Nettomuuton muutos on tapahtunut samaan suuntaan kuin kaupunkiseutujen keskuskunnissa. Viimeksi vuonna 2003 muuttovoitto oli kaupunkimaisissa kunnissa samaa suuruusluokkaa kuin vuonna 2009. Ja tästäkin muuttovoiton pitäisi vielä kaksinkertaistua, jotta se olisi lähellä samaa tasoa kuin 1994–2001.

Taajaan asuttujen ja maaseutumaisten kuntien nettomuuton kehitys on ollut pitkälti päinvastainen kaupunkimaisten kuntien kehitykseen verrattuna. Taajaan asuttujen kuntien muuttotappiot pienenevät tällä vuosikymmenellä ja ne saivat 2006–2007 hieman muuttovoittoa. Vuonna 2008 taajaan asutut kunnat kärsivät jälleen muuttotappiota, 600 henkeä. Muuttotappio oli samaa suuruusluokkaa vuonna 2009. Nettomuuton muutos on tapahtunut samaan suuntaan kuin kaupunkikeskusten kehyskunnissa. Vastaavasti maaseutumaisten kuntien muuttotappiot ovat viime vuosina pienentyneet vuosien 1994–2001 tasosta, jolloin maaseutumaisten kunnat menettivät 7 000–8 000 asukasta vuosittain. Vuosina 2005–08 muuttotappiot ovat kuitenkin uudelleen hieman suurentuneet. Käännepäätös tapahtui vuonna 2009, jolloin maaseutumaisten kuntien muuttotappio oli 2 950 henkeä, 1 300 vähemmän kuin edellisenä vuonna.

Maassamuuton väheneminen näkyy myös suhteellisissa luvuissa. Vuonna 2008 alkanut muuttoalttiuden aleneminen jatkui kaikissa ikäryhmissä paitsi 15–19- ja 50–59-vuotiaissa. Kuntien välisen muuton vähenemisestä huolimatta muuttoalttius oli vielä korkealla tasolla. (Kuvio 12 ja taulukko 4.08).

### Maakuntien välinen muutto

Vuonna 2009 maakunnan rajan ylittäneitä muuttoja oli 121 800. Määrä oli 5 900 pienempi kuin edellisenä vuonna. Maakunnista Uusimaa ja Pirkanmaa saivat määrällisesti eniten muuttovoittoa, 2 200 ja 1 100 henkeä vastaavasti. Suhteellisesti eniten muuttovoittoa sai Pirkanmaa, 3,6 promillea ja toiseksi eniten Kanta-Häme, 2,6 promillea keskiväkiluvusta.

Muuttotappiona väestöään menetti määrällisesti eniten Lappi, 800 henkeä, edellisenä vuonna Kymenlaakso. Toiseksi eniten muuttotappiota kärsi Pohjois-Pohjanmaa, 600 henkeä. Väkilukuun suhteutettuna samoin kuin edellisenä vuonna Kainuun muuttotappio oli suurin, 6,3 promillea. Lapin suhteellinen muuttotappio oli toiseksi suurin, 4,3 promillea.

**Kuvio 12.**  
Maassamuuttoalttius eräissä ikäryhmissä  
1972–2009

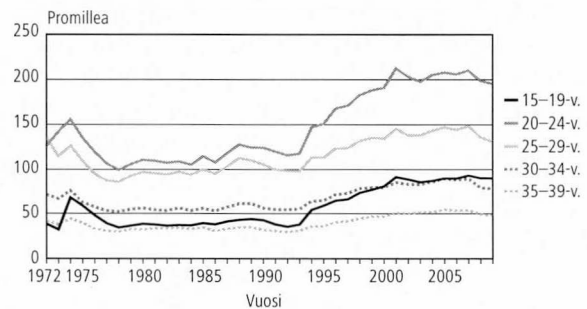

**Kuvio 13.**  
Maahanmuuttaneet Suomen ja ulkomaiden  
kansalaiset 1980–2009

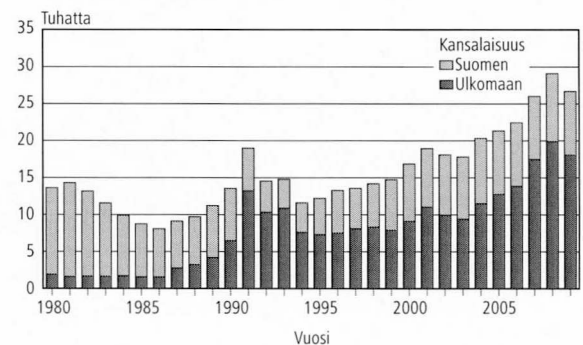

## Maahanmuutto

Vuonna 2009 Suomeen muutti ulkomailta 26 700 henkeä, 2 400 henkeä vähemmän kuin edellisenä vuonna. Maahan muuttajien määrä on silti toiseksi suurin vuoden 2008 ennätyksen jälkeen. Maahanmuuttajien määrän väheneminen ei kuitenkaan ollut niin suuri, että se olisi katkaissut vuodesta 2004 alkaneen sarjan, jossa maahanmuuttajia on ollut enemmän kuin aikaisempina ennätysvuosina: 1991 maahan muutti paljon inkeriläisiä ja somalialaisia ja 1971 paluumuutto Ruotsista oli vilkkaimmillaan. 1980-luvulle asti maahanmuuttajat olivat pääasiassa suomalaisia, mutta 1990-luvulta lähtien enemmistö on ollut ulkomaalaisia (kuvio 13). Vuonna 2009 maahanmuuttajista oli ulkomaan kansalaisia 18 100 (68 %) ja Suomen kansalaisia 8 600 (32 %). Ulkomaiden kansalaisten maahanmuuttojen määrä väheni 1 800:lla edellisvuodesta.

Maahanmuuttajista 64 prosentilla lähtömaa sijaitsi Euroopassa. Eniten tulijoita oli Virossa, 3 500 henkeä, joista neljännes oli ulkomaan kansalaisia. Viro syrjäytti suurimpana maahanmuuttomaa Ruotsin, joka on ollut suurin maahanmuuttomaa vuodesta 1970 lähtien vuotta 1991 lukuun ottamatta. Toiseksi eniten maahanmuut-

tajia tuli Ruotsista, lähes 3 500, ja kolmanneksi eniten Venäjältä, 2 400 henkeä.

Vuonna 2009 EU-maista muutti Suomeen 12 600 henkeä, mikä on lähes 1 300 edellisvuotta vähemmän. EU-maista muuttaneiden määrä ja osuus maahanmuutosta olivat edellisvuoden tapaan suuria. Vuosi 2007 oli ensimmäinen täysi vuosi, jolloin muuttamisrajoituksia Suomen ja EU-maiden välisissä lyhytkestoisissa muutoissa ei juuri ollut. EU-maiden määrän lisääntyminen 2004 näkyy myös siten, että EU-maista Suomeen muuttaneista aiempaa huomattavasti suurempi osuus on ulkomaisten kansalaisia: vuonna 2009 ulkomaan kansalaisten osuus oli 54 prosenttia, lähes yhtä suuri kuin edellisena vuonna, vuonna 2006 se oli 48 prosenttia ja vuonna 2003 vain 25 prosenttia.

## Maastamuutto

Vuonna 2009 Suomesta muutti ulkomaille 12 200 henkeä, 1 500 vähemmän kuin edellisvuonna. Vuosittainen maastamuuttaneiden määrä lisääntyi selvästi 1990-luvun jälkipuolella, ja oli

14 300 henkeä vuonna 2000. Kuluva vuosikymmenen aikana ulkomaille muuttaneiden määrät ovat muutaman vuoden aikajaksoin pienentyneet ja uudelleen suurentuneet. Kahtena edellisena vuotena ne olivat suurentuneet, mutta vuonna 2009 suunta jälleen muuttui.

Vuonna 2009 maasta muuttaneista oli Suomen kansalaisia 8 100 eli 67 prosenttia, edellisvuonna myös 67 prosenttia (kuvio 14). Ulkomaisten kansalaisista muutti eniten pois Viron kansalaisia (600 henkeä).

Maastamuutoista 9 600 eli 79 prosenttia suuntautui Eurooppaan, edellisvuonna 74 prosenttia. Ruotsi on säilyttänyt asemansa suomalaisten suosituimpana maastamuuton kohdeena, vaikka edellisvuodesta suosio hieman vaimenikin. Vuonna 2009 Suomesta Ruotsiin muutti lähes joka neljäs maastamuuttaja (2 900 henkeä), edellisvuonna joka viides. Ruotsiin muuttaneista 79 prosenttia oli Suomen kansalaisia. EU-maihin Suomesta muutti 8 400 henkeä, 300 vähemmän kuin edellisena vuonna. Heistä 70 prosenttia oli Suomen kansalaisia, edellisvuonna 74 prosenttia.

**Kuvio 14.**  
Maastamuuttaneet Suomen ja ulkomaisten kansalaiset 1980–2009

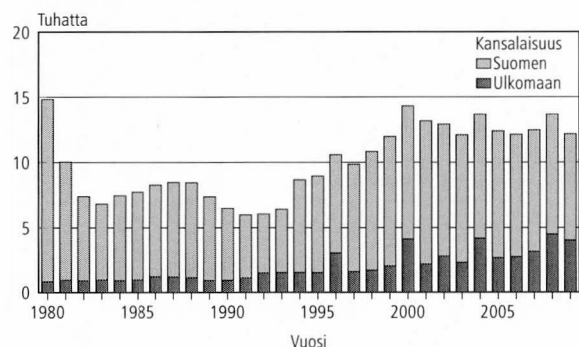

## Nettomaahanmuutto

Vuonna 2009 maahan muutti 14 500 henkeä enemmän kuin maasta pois. Muuttovoitto oli edellisvuoteen verrattuna 900 henkeä pienempi. Suomi on saanut muuttovoittoa vuodesta 1981 lähtien. Vuoden 2009 muuttovoitto on tähän mennessä edellisvuoden ennätyksen jälkeen toiseksi suurin.

Vuosina 1994 ja 1997–2001 Suomesta muuttettiin EU-maihin enemmän kuin EU-maista Suomeen. Tämän julkaisun taulukot on laadittu siten, että vuosina 2004 ja 2007 EU:hun liittyneet uudet jäsenvaltiot ovat mukana kaikissa EU-maita koskevissa aikasarjoissa (myös aikaisempien vuo-

**Kuvio 15.**  
Maasta- ja maahanmuuttaneiden ikärakenne sukupuolen mukaan 2009

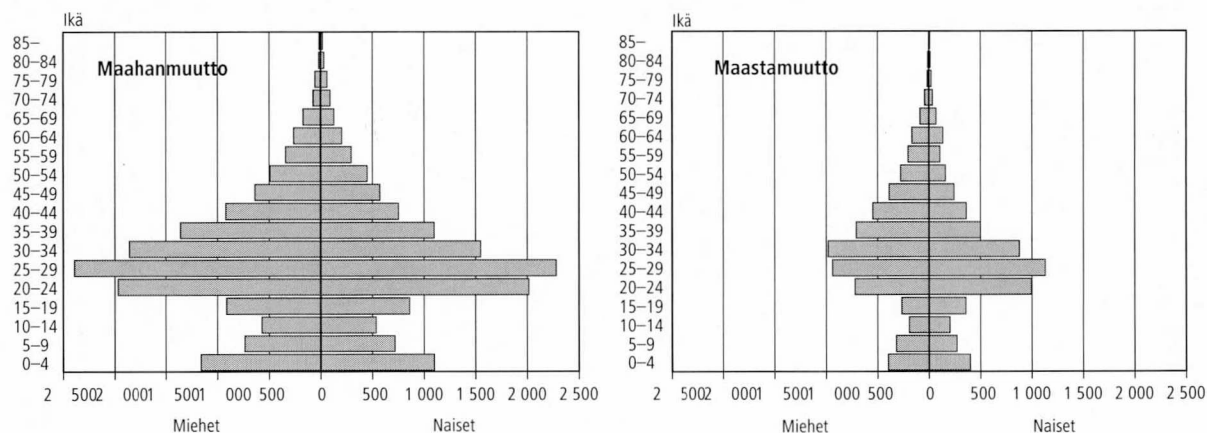

sien osalta). Suomen ja nykyisten EU-maiden välinen nettomuutto 1990-luvulla pääsuunnaltaan pienentyi ja on sen jälkeen suurentunut koko ajan vuoteen 2008 asti. Viimeisen kahdeksan vuoden ajan eli vuodesta 2002 lähtien Suomi on saanut muuttovoittoa muista EU-maista. Vuonna 2009 muuttovoitto oli 4 300, kun se oli 5 200 henkeä edellisvuonna (kuvio 16).

**Kuvio 16.**  
**Nettomaahanmuutto EU-maista ja muista maista 1993–2009**

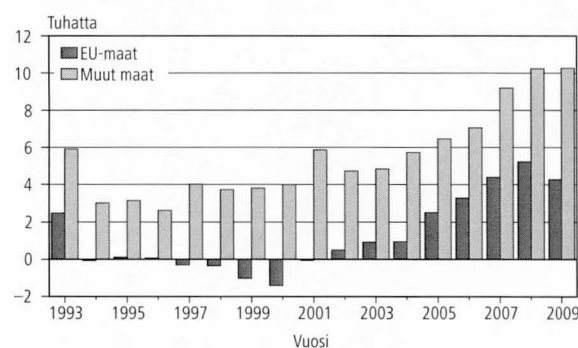

## Suomen kansalaisuuden saaneet

Suomen kansalaisuuden sai vuoden 2009 aikana 3 400 ulkomaalaista, joista naisia oli 1 850. Kansalaisuuden saaneiden määrä oli 3 250 vähemmän kuin edellisenä vuonna. Kansalaisuuden saaneiden määrän muutoksiin on viime vuosina vaikuttanut kansalaisuuslain muutos, joka tuli voimaan vuonna 2003. Monikansalaisuuden hyväksyvää lakia oli ilmeisesti ennakoitu pidättäytymällä Suomen kansalaisuuden hakemisesta 2000-luvun alkuvuosina. Lain voimaantultua hakijoita oli parin vuoden ajan tavallista enemmän, mutta kahtena seuraavana vuonna hakijoiden määrä väheni. Kaksi viimeistä vuotta ovat olleet suurten muutosten vuosia: vuonna 2008 kansalaisuuden saaneiden määrä kasvoi lähes 40 prosentilla vuoden 2007 määrästä, mutta vuonna 2009 määrä taas väheni 49 prosentilla edellisestä vuodesta.

Toisaalta niiden määrä, jotka ovat saaneet kansalaisuuden ilmoitusmenettelyllä, on lisääntynyt vuodesta 2003 lähtien. Uusi laki lisäsi mahdollisuuksia määräaikaaisesti Suomen kansalaisuuden saamiseen ilmoitusmenettelyn kautta; esimerkiksi entisellä Suomen kansalaisella on mahdollisuus saada Suomen kansalaisuus takaisin ilmoituksesta, jos hän on menettänyt sen saadessaan toisen valtion kansalaisuuden. Myös entisen ja nykyisen Suomen kansalaisen lapsi ja eräät muut henkilöryhmät voivat saada Suomen kansalaisuuden ilmoituksesta.

Vuonna 2009 kansalaisuuden saaneista 56 prosenttia oli eurooppalaisia, hieman pienempi osuus kuin edellisenä vuonna. Lain voimaantulon jälkeisinä parina vuonna, 2004 ja 2005, eurooppalaisten osuus kansalaisuuden saaneista oli hieman suurempi, 65 prosenttia. Suomen kansalaisuuden myöntämisen yhtenä edellytyksenä on, että hakija on asunut Suomessa vähintään viisi vuotta.

Vuoden 2009 aikana Suomen kansalaisuuden sai 1 000 Venäjän kansalaista, 1 200 vähemmän kuin edellisvuonna. Toiseksi eniten Suomen kansalaisuuksia myönnettiin somalialaisille, lähes 300, ja kolmanneksi eniten irakilaisille, hieman yli 200.

## Ottolapseksi otot

Vuonna 2009 otettiin ottolapseksi 400 henkilöä, hieman enemmän kuin edellisvuonna. Adoptoituista 224 oli ulkomailla ja 176 Suomessa syntyneitä. Ulkomailla syntyneitä lapsia adoptoitiin eniten Etelä-Afrikasta (43) ja Venäjältä (41).

Adoptioiden määrä pysyi Suomessa vakiintuneella tasolla 1990-luvulla, jolloin adoptoitiin keskimäärin 350 lasta vuodessa. 2000-luvun puoliväliin saakka adoptioiden määrä oli lähes pääsääntöisesti yli 400, vuosina 2004 ja 2005 adoptioita rekisteröitiin jopa yli 500. Viime vuosina ollaan oltu hieman 1990-luvun tason yläpuolella.

Vielä 1990-luvun alussa Suomeen adoptoitiin alle sata ulkomailla syntyneitä lasta vuodessa, mutta kansainväliset adoptiot yleistyivät selvästi vuodesta 1992 lähtien. Vuonna 2005 ulkomailla syntyneitä lapsia adoptoitiin jo 338, mutta seuraavien kahden vuoden aikana määrä kuitenkin väheni 207:ään. 1980-luvun lopussa suomalaisia adoptioita tehtiin yli 300 vuosittain, mutta määrä väheni alle kahtensataan 1990-luvun puoliväliin tultaessa ja on sen jälkeen vaihdellut 150 ja 190 lapsen välillä vuotta kohden. Ulkomailla syntyneiden ottolasten määrä ylitti Suomessa syntyneiden määrän kahden vanhemman adoptioissa vuonna 1994 ja kaikissa adoptioissa vuonna 1996. Viime vuosina Suomessa syntyneiden lasten adoptioiden määrä on lähentynyt ulkomailla syntyneiden lasten adoptioiden määrää.

Vuonna 2009 rekisteröidyistä adoptioista 264 oli kahden vanhemman adoptioita ja 136 yhden vanhemman adoptioita. Viimeisten parinkymmenen vuoden aikana tehdyistä adoptioista noin kaksi kolmasosaa on ollut kahden vanhemman adoptioita, joissa ottolapsi on saanut sekä ottoäidin että ottoisän. Vuonna 2009 tehdyissä yhden vanhemman adoptioissa adoptoitava lapsi oli kolmasosassa tapauksista täysi-ikäinen. Kahden vanhemman adoptioissa täysi-ikäisten lasten osuus oli 9 prosenttia.



Yhden vanhemman adoptiot ovat olleet pääasiassa perheensisäisiä adoptioita, joissa biologisen vanhemman uusi aviopuoliso on adoptoinut puolisonsa lapsen. Vuoden 2009 aineisto adoptioista sisälsi ensi kertaa sellaisia adoptioita, että adoptoiva vanhempi oli samaa sukupuolta kuin lapsen vanhempana ollut vanhempi. Tapausten määrä oli 15, jotka olivat kaikki kahden naisen muodostamia perheitä.

Vuonna 2009 rekisteröidyissä kahden vanhemman adoptioissa lähes kolme neljästä ottop lapseksi otettavasta oli syntynyt ulkomailla ja vain yksi neljännes Suomessa. Yhden vanhemman adoptioissa em. osuudet olivat lähes päinvastoin: suomalaissyntyisiä ottoplapsia oli neljä viidestä.

Suomalaislapset ovat adoptoitaessa huomattavasti vanhempia kuin ulkomailla syntyneet. Vuonna 2009 Suomessa syntyneistä 44 prosenttia oli adoptoitaessa alle kouluikäisiä, ulkomailla syntyneistä valtaosa, 90 prosenttia. Neljäsosa Suomessa syntyneistä ja hieman yli 40 prosenttia ulkomailla syntyneistä ottoplapsista oli adoptoitaessa alle vuoden ikäisiä.

## Solmitut avioliitot

Vuonna 2009 solmi avioliiton 29 800 naista ja 30 600 miestä. Solmittujen avioliittojen määrä väheni naisilla 1 200:lla ja miehillä 1 000:lla edelliseen vuoteen verrattuna. Ero miesten ja naisten avioliittojen määrässä johtuu siitä, että miehet solmivat avioliittoja ulkomaalaisen puolison kanssa useammin kuin naiset. Yleensä väestötalostossa puhutaan naisten solmimista avioliitoista, kun kuvataan avioituvuutta ja sen muutoksia ellei toisin mainita.

Vuodenajoista kesä oli vähitellen menettämässä selvää suosikkiasemaansa suosituimpana vihkimisaikana. Vielä vuosikymmenen sitten 54 prosenttia avioliitoista solmittiin kesällä, mistä se aleni 46 prosenttiin vuoteen 2006 mennessä. Parina seuraavana vuonna prosenttiosuus suureni, mutta vuonna 2009 se laski jälleen vuoden 2006 tasolle ollen 45 prosenttia.

Vuodesta 1992 lähtien heinäkuu on ollut suosituin avioitumiskuukausi lukuun ottamatta vuosien 2003 ja 2008 elokuuta. Vuonna 2009 elokuu oli kolmannen kerran vuoden 1992 jälkeen suosituin avioitumiskuukausi. Vuonna 2009 elokuussa solmittiin 5 200 avioliittoa, noin 1 700 vähemmän kuin edellisen vuoden elokuussa. Heinäkuussa, toiseksi suosituimpana avioitumiskuukautena, solmittiin avioliittoja 500 vähemmän kuin elokuussa. Kesähäitä järjestetään viikonloppuisin ja vuonna

2009 elokuussa oli yksi viikonloppu enemmän kuin heinäkuussa.

Avioituvuus on alentunut 1970-luvun alusta lähtien. Aleneminen oli nopeaa 1980-luvulla, mutta se vaimeni 1990-luvulla. Viimeisen runsaan kymmenen vuoden aikana avioituvuus on lisääntynyt erityisesti vanhemmissa ikäryhmissä. Vuonna 2009 ikäryhmittäiset avioituvuusluvut kuitenkin alenivat vähän kaikissa ikäryhmissä (kuvio 17). Vuonna 2009 naisten avioituvuusluku oli 23 tuhatta ei-naimisissa tai ei-rekisteröidyssä parisuhteessa olevaa 15 vuotta täyttäneitä naista kohti. Vuotta aiemmin se oli hieman suurempi.

Naisten ensimmäisten avioliittojen osuus vuosittain solmituista avioliitoista väheni tasaisesti 92 prosentista 77 prosenttiin vuodesta 1970 vuoteen 2000, mistä lähtien se on pysynyt lähes ennallaan. Vuonna 2009 ensimmäisten avioliittojen osuus oli edelleenkin tuo 77 prosenttia. Miehillä on vastaavalla ajanjaksolla samanlainen kehitys: ensimmäisten avioliittojen osuus väheni 90 prosentista 77 prosenttiin. Vuonna 2009 se oli 76 prosenttia. Näin ollen lähes neljäsosa vihittävistä meni vähintään toisen kerran naimisiin.

Uudelleenavioituvuus on hieman vilkastunut viimeisen runsaan kymmenen vuoden aikana. Kun 5 000 naista meni vähintään toista kertaa naimisiin vuonna 1996, niin vuonna 2009 heitä oli 7 000. Vaikka vähintään toista kertaa vihittyjen naisten määrä hieman vähenikin, niin silti suhteellisesti uudelleen avioituneita naisia oli saman verran kuin edellisenä vuonna, 23 prosenttia. Kuten avioituvuus yleensä myös uudelleenavioituvuus aleni vähän vuonna 2009 edellisvuoteen verrattuna.

Uudelleenavioituvuus on miehillä yleisempää kuin naisilla. Näin on myös ikäryhmittäin tarkasteltuna lukuun ottamatta kuitenkin alle 30-vuotiaita naisia, joilla uudelleenavioituvuus oli vilkkaampaa kuin miehillä vuonna 2009.

**Kuvio 17.**  
Avioituvuus ikäryhmittäin 1965–2009;  
20–59-vuotiaat naiset

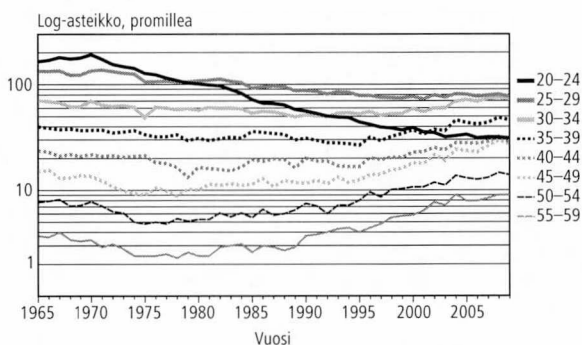

30–34-vuotiaiden naisten uudelleenavioituvuus oli vuonna 2008 ensi kerran suurempi kuin vastaavan ikäisten miesten, mutta tämä näyttäisi olleen poikkeusvuosi. Kummallakin sukupuolella uudelleenavioituminen harvinaistuu vähitellen iän myötä (kuvio 18).

Avioituvuuteen ja solmittujen liittojen määrään vaikuttaa ikärakenne ja avoliittojen yleistyminen. Myös avioeronneisuuden voimakkaalla lisääntymisellä on vaikutusta avioituvuuteen, mikä näkyy juuri uudelleen avioituneiden määrän ja prosenttiosuuden kasvuina. 1970-luvun alkuun asti ikäluokat olivat pienentyneet runsaan 20 vuoden ajan, mikä tarkoittaa, että avioliiton solmimisikään tuli aina edellistä pienempi ikäluokka. 1970-luvun alun jälkeen ikäluokat taas suurenivat, mutta vielä 2000-luvun ensi vuosina avioliiton solmimisikä on ollut pieniä 1970-luvun alun ikäluokkia. Vuoden 1973 jälkeen syntyneiden määrä suureni. Verrattuna vuoden 1973 syntyneiden määrään seuraavan 20 vuoden ajan syntyneiden määrä oli vuosittain 5 600–10 000 suurempi. Näin ollen avioitumisikä on tullut ja on tulossa aiempaa suurempia ikäluokkia.

Avoliitto solmitaan nykyisin myös aiempaa vanhempana, koska sitä edeltää lähes jokaisella avoliitto. Vuonna 2009 avioliiton solmineiden naisten keski-ikä oli 33,6 vuotta ja miesten 36,1 vuotta. Edelliseen vuoteen verrattuna avioliiton solmineiden naisten keski-ikä pysyi ennallaan, mutta nousi miehillä kymmenyksen.

Vuonna 2009 ensimmäisen avioliiton solmineiden naisten ja miesten keski-ikä pysyivät lähes samoina kuin edellisenä vuonna, 30,2 vuotta naisilla ja 32,5 vuotta miehillä. 30 vuoden aikana ensimmäisen avioliiton solmineiden naisten ja miesten keski-ikä ovat nousseet kuusi vuotta: naisten 24 vuodesta 30 vuoteen ja miesten 26 vuodesta 32 vuoteen.

**Kuvio 18.**  
Uudelleen avioituvuus iän ja sukupuolen mukaan 2009

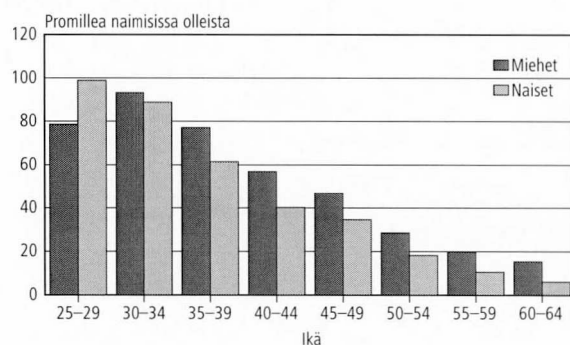

### Puolisoiden kansalaisuus

2 200 naista, joista 1 600 oli Suomen kansalaista, ja 3 000 miestä, joista 2 000 oli Suomen kansalaista, solmi avioliiton ulkomaan kansalaisen kanssa vuonna 2009. Naiset, joiden kansalaisuus oli Suomi, menivät useimmin naimisiin Turkin (112), Britannian (105) ja Ruotsin (90) kansalaisten kanssa. Vuonna 2008 järjestys oli muuten sama, mutta Ruotsi ohitti USA:n. Miehet, joiden kansalaisuus oli Suomi, menivät vihille useimmin Thaimaan (496), Venäjän (388) ja Viron (121) kansalaisten kanssa. Edelliseen vuoteen verrattuna kahden kärki oli samassa järjestyksessä, mutta kolmanneksi nousi Viro ohittaen Kiinan.

### Avoliittoisuus

Avoparien muodostamisista ja erilleen muuttamisista ei ole vuotuista tilastointia, koska avoliittoa ei rekisteröidä. Tiedot avoliittoisuuden vuosimuutoksista ovat erityisselvitysten varassa. Aiheesta on tehty Tilastokeskuksessa yksi selvitys vuonna 1996. Myöhemmin Tilastokeskuksessa on muodostettu tutkimusaineisto, jonka avulla parinmuodostusta on selvitetty.

Vähintään yhdeksälle kymmenestä naisesta avoliitto on ensimmäinen liitto. Tämä vaikuttaa erityisesti ensimmäisen avioliiton solmineiden keski-ään nousuun. Tilastokeskuksen perhetilastosta saa kuitenkin määrätietoja avoliitoista.

Perhetilaston mukaan kaikista parisuhdeperheistä 24 prosenttia oli avoliittoja vuonna 2009, kun niitä oli vain noin 12 prosenttia vuonna 1985. Avoliittojen osuus parisuhdeperheistä on koko ajan kasvanut, mutta kasvu on ollut pientä, esim. 2000-luvulla keskimäärin 0,3 prosenttiyksikköä vuotta kohden. Viimeisen 18 vuoden ajan avoliittoisuus on ollut yleisintä 25–29-vuotiaiden keskuudessa, mutta se on yleistynyt suhteellisen tasaisesti kaikissa tarkastelluissa ikäryhmissä (kuvio 19).

**Kuvio 19.**  
Avopuolisoiden osuus väestöstä iän mukaan 1990, 2000, ja 2009: 20–59 –vuotiaat

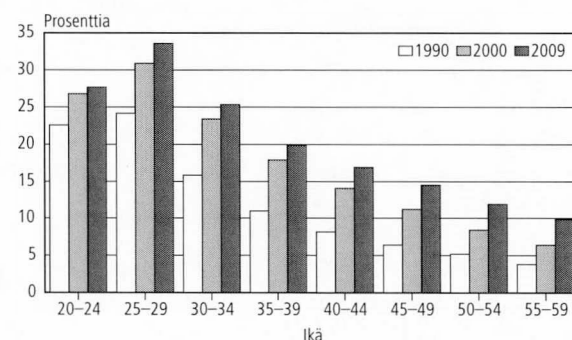

## Avioerot ja avioliiton kesto

Avioliitot voivat päättyä avioeroon tai puolison kuolemaan. Vuonna 2009 eroon päättyi 13 500 avioliittoa, vain muutama kymmen edellisvuotta enemmän. Määrä on vaihdellut 13 000–14 000 eron tuntumassa vuoden 1989 jälkeen, jolloin uusi avioliittolaki helpotti eroamista. Yli 14 000 eroa on otettu vuosina 1989, 1995 ja 1999. Eronneisuus kohosi melko voimakkaasti 1970-luvun puoliväliin asti, minkä jälkeen se pysyi suurin piirtein samalla tasolla vuoden 1988 lainmuutokseen asti. Erojen määrä vaihteli 9 000:n ja 10 000:n välillä vuodesta 1974 vuoteen 1987. Lainmuutoksen jälkeen erojen määrä kohosi uudelle tasolle, jolla se on pysynyt. Vuonna 2009 puolison kuoleman vuoksi päättyi 16 700 avioliittoa, 500 enemmän kuin edellisenä vuonna.

Vuonna 2009 tuhannesta naimisissa olevasta naisesta 13 erosi eli sama määrä kuin edellisvuonna. Vielä 1970-luvun alussa määrä oli vain 8 naista tuhatta naimisissa olevaa kohden. Ruotsinkielisten naisten eronneisuus on edelleen tuolla tasolla, 9 naista tuhatta naimisissa olevaa kohden vuonna 2009.

Vuonna 2009 kokonaisavioeronneisuusluku oli 50 kuten edellisvuonnakin. Kokonaiseronneisuusluku on vaihdellut 47:n ja 51:n välillä vuodesta 1994 lähtien. 1990-luvun alussa se oli 41–43. Euroopan unionissa Suomen eronneisuusluku on ollut korkeimpien joukossa 2000-luvulla.

Kokonaiseronneisuusluku on keinotekoiseen avioliittokohorttiin perustuva tunnusluku, jolla pyritään jäljittelemään todellista kehitystä. Sen muodostamisessa huomioidaan vain avioliiton kesto, mutta ei muita avioliiton kestoan vaikuttavia tekijöitä kuten esim. aviopuolisoiden ikää tai monesko avioliitto ko. liitto on kummallekin. Sen tulkitaan kertovan, kuinka monta prosenttia tietynä vuonna solmituista avioliitoista päättyisi avioeroon, jos avioliittojen kestonmukaiset eronneisuudet pysyisivät tarkasteluvuoteen nähden muuttumattomina. Luku korostaa uusimpien avioliittojen eronneisuutta ja se on herkkä muutoksille. Yhdessäkään todellisessa avioliittokohortissa ei ole läheskään ylletty 50 prosentin avioerojen osuuteen. Lisäksi luku voi saada suurempia arvoja kuin 100 prosenttia. Näin ollen se ei ilmaise todennäköisyyttä erota vaan pikemminkin se on yksi avioeronneisuuden tason mittari. Mitä suuremman arvon se saa, sitä suurempaa avioeronneisuus on.

Tilastotietojen avulla on kuitenkin mahdollista seurata todellisten eri vuosina solmittujen avioliittojen avioerokertymiä. Luvuissa ei ole huomioitu siirtolaisuutta eikä kuolevuutta. Kertymäluvuista

**Kuvio 20.**  
Avioerojen kertymä eri vuosina solmituissa liitoissa vuoden 2009 loppuun mennessä

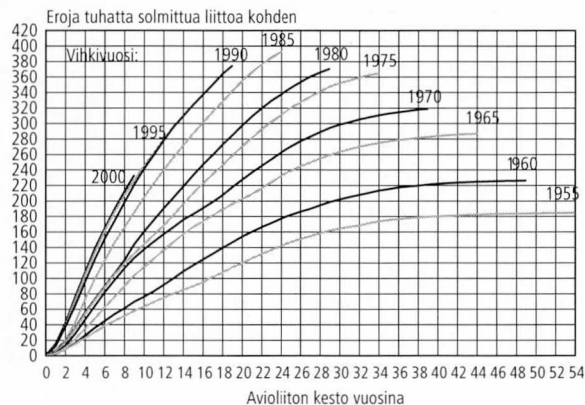

**Kuvio 21.**  
Avioeronneisuus ikäryhmittäin vuosina 1970–2009: 20–64-vuotiaat naiset



voi todeta, että mitä tuoreemmista avioliitoista on kyse, sitä nopeammin ne ovat päättyneet avioeroon. Näyttää kuitenkin siltä, että suurin muutos avioliittojen päättymisessä aiempaa nopeammin eroon olisi ohitettu. Vuoden 2009 loppuun mennessä vuonna 1990 vihityille pareille oli kertynyt 375 eroa tuhatta solmittua liittoa kohti. Vuonna 1980 solmituissa avioliitoissa yhtä suureen osuuteen ei ole ylletty edes 29 vuoden kuluttua vihkimisestä. Sen sijaan vuosina 1990, 1995 ja 2000 solmittujen avioliittojen eroamisen tahti on hyvin samanlainen (kuvio 20).

Avioliittokohorteista korkeimmalle eronneisuudessa ovat yltäneet vuonna 1985 avioliiton solmineet, joille on kertynyt 385 eroa tuhatta avioliittoa kohden. Vuosina 1974–92 avioliiton solmineista on eronnut vähintään kolmasosa vuoden 2009 loppuun mennessä.

Vuonna 2009 eroon päättyneet avioliitot olivat kestäneet keskimäärin 9,4 vuotta, hieman vähemmän aikaa kuin edellisenä vuonna. Viimeisellä runsaan vuosikymmenen pituisella jaksolla

avioeroon päätyneiden avioliittojen kesto vaihteli aluksi aaltomaisesti, mutta vuoden 2000 jälkeen kesto on vuosi vuodelta lyhentynyt. Vuonna 2000 se oli vielä 12,3 vuotta. Yhdeksässä vuodessa medianikesto-aika on lyhentynyt lähes kolme vuotta.

Miesten keski-ikä avioeron hetkellä oli 43,8 ja naisten 41,3 vuotta. Kummallakin sukupuolella eronhetken keski-ikä aleni 0,2 vuotta. 10 vuodessa eronneiden keski-ikä on kuitenkin kohonnut miehillä 1,5 ja naisilla 1,2 vuodella.

Avioeronneisuudelle on ominaista, että mitä nuoremmista naimisissa olevista naisista on kyse, sitä suurempi on avioeronneisuus (kuvio 21). Viime 10 vuoden aikana suhteellisesti eniten avioeronneisuus on noussut 45–59-vuotiailla. Sen sijaan 25–39-vuotiailla muutos on ollut varsin pientä. Viime vuosina avioeronneisuus näyttää jopa alenevaa suuntaa 35–39-vuotiaiden ikäryhmässä. Vuoden 1988 lainmuutoksen jälkeen eronneisuuden odotettiin aluksi lisääntyvän, mutta sen jälkeen vähitellen vaimentuvan lainmuutosta edeltäneelle tasolle. Näin näytti tapahtuvan, mutta eronneisuuden aleneva kehitys pysähtyi yhtä nopeasti kuin oli alkanutkin ja kääntyi lievään nousuun. Tämä näyttää olevan eronneisuuden suunta edelleenkin lähes kaikissa ikäryhmissä pienistä vuosivaihteluista huolimatta.

### *Avioerojen lapset*

Avioero ei koske yksin aikuisia, vaan suuri joukko lapsia on myös osallisena. Vuonna 2009 avioeroon päätyneisiin liittoihin oli syntynyt kaikkiaan 15 900 lasta, 800 vähemmän kuin edellisenä vuonna. Vuosittain vanhempiensa avioeron kokeneiden lasten

määrä on tätä suurempi, sillä em. luvusta puuttuvat kummankin puolison aiemmista avioliitoista syntyneistä lapsista ne, jotka asuivat äitinsä tai isänsä luona. Lisäksi luvusta puuttuvat myös eronneelle parille ennen avioliittoa syntyneet lapset.

Vuoden 2009 avioeroperheistä 62 prosentissa oli ko. avioliiton aikana syntyneitä lapsia, edellisenä vuonna 65 prosentissa. Avioeroperheissä, joissa oli vihkipäivän jälkeen syntyneitä lapsia, niitä oli keskimäärin 1,9. Keskimääräinen lapsiluku kasvaa vielä edellä mainitusta, kun otetaan huomioon naisen kaikki lapset riippumatta siitä olivatko lapset syntyneet ennen tai jälkeen vihkipäivän. Tällöin avioeronneilla naisilla, joilla oli lapsia, niitä oli keskimäärin 2,3.

Vuonna 2009 äitinsä avioeron koki 16 300 alaikäistä lasta. Määrä on yhtä suuri kuin edellisvuonna.

### *Rekisteröidyt parisuhteet*

Vuonna 2009 parisuhteensa rekisteröi 246 paria, edellisenä vuonna 249 paria. Laki rekisteröidyistä parisuhteista tuli voimaan 1.3.2002. Ensimmäisenä vuonna 446 paria rekisteröi parisuhteensa ja seuraavana 190 paria.

Vuonna 2009 rekisteröidyistä parisuhteista miespareja oli 91 ja naispareja 155. Vastaavat luvut vuotta aiemmin olivat 91 miesparia ja 158 naisparia. Lain voimaantulovuonna 2002 miespareja rekisteröitiin 240 ja naispareja 206.

Eroja rekisteröidystä parisuhteesta oli 53 vuonna 2009, edellisenä vuonna 45. Eroista 19 oli mies- ja 34 naisparien eroja.



# Koko maan väestömuutokset, laatuseloste

## Tilastotietojen relevanssi

Suomen väestötilasto perustuu Väestörekisterikeskuksen ylläpitämästä väestötietojärjestelmästä saataviin tietoihin. Paikalliset väestörekisteriviranomaiset antavat väestötietojärjestelmään jatkuvasti tietoja maassa asuvan väestön keskuudessa tapahtuvista väestömuutoksista. Vuodesta 1975 lähtien Tilastokeskus on saanut väestötiedot Väestörekisterikeskuksesta.

Suomen viimeinen henkikirjoitus tehtiin 1.1.1989. Sen jälkeen väestötietojärjestelmää on päivitetty muutosilmoituksin. Väestötietojärjestelmään tallennettavat tiedot määrittelee väestötietolaki (11.6.1993/507). Päättyneen vuoden väestömuutosilmoituksia odotetaan tammikuun viimeiseen päivään (laki väestötietolain 18 §:n muuttamisesta 24.11.1995).

Tilastokeskuksen tehtävänä on laatia yhteiskuntaoloja koskevia tilastoja (Laki tilastokeskuksesta 24.1.1992/48). Näihin kuuluvat myös väestötilastot. Tilastokeskuksen työjärjestys määrittää Henkilötilastot väestötilastojen tekijäksi (Tilastokeskuksen työjärjestys, TK-00-1437-09).

Kotikuntalain mukaan henkilön kotikunta ja asuinpaikka merkitään väestötietojärjestelmään. Kotikunta on kunta, jossa henkilö asuu tai se, jota hän pitää kotikuntanaan asumisensa, perhesuhteidensa, toimeentulonsa tai muiden vastaavien seikkojen johdosta tai johon hänellä on em. seikkojen perusteella kiinteä yhteys (Kotikuntalaki 201/1994.) Väestötietojärjestelmässä väestö jaetaan läsnä- ja poissaoleviin. Läsnaolevia ovat kaikki maassa vakituisesti asuvat henkilöt. He ovat joko Suomen kansalaisia tai ulkomaan kansalaisia. Poissaolevaan väestöön siirretään Suomen kansalainen, joka muuttaessaan on ilmoittanut olevansa vähintään vuoden poissa Suomesta. Poikkeuksen muodostavat ne Suomen kansalaiset, jotka ovat diplomaatteja, kehitysyhteistyössä toimivia yms. (Kotikuntalaki 201/1994.) Väestömuutostilastoa laadittaessa on otettu huomioon vain tapahtumahetkellä läsnäolevien väestömuutokset. Henkilön siirtyminen muualta Suomeen luetaan mukaan väestötilastoon, jos hänen muuttoilmoituksella kotipaikakseen ilmoittama asuinpaikka myöhemmin hyväksytään hänen vakituisesti asuinpaikakseen.

## Käsitteet

### Avioerot

Avioerotilasto perustuu tuomioistuinten Väestörekisterikeskukselle lähettämiin ilmoituksiin myönnettyistä avioeroista. Tilastossa ovat mukana myös ne tapaukset, joissa Suomessa vakinaisesti asuville henkilöille on myönnetty ero jossakin ulkomaan tuomioistuimessa. Jos avioero on myönnetty ulkomailla, siitä on esitettävä selvitys rekisterinpitäjälle avioeron rekisteröimiseksi. Poikkeuksena ovat Ruotsissa Suomen kansalaiselle myönnetty avioerot, joista Ruotsin rekisterinpitäjä ilmoittaa suoraan rekisterinpitäjälle Suomessa.

Ulkomailla Suomen kansalaiselle myönnetty avioero vaatii yleensä Helsingin hovioikeuden vahvistuksen ennen rekisteröintiä. Ilman vahvistusta voidaan rekisteröidä Pohjoismaissa annetut avioeropäätökset sekä EU-maissa 1.3.2001 tai sen jälkeen myönnetty avioeropäätökset.

Vuodesta 1980 lähtien avioeroilla tarkoitetaan Suomessa vakinaisesti asuvien naisten eroja ellei toisin mainita.

Avioliittolain muutos (411/1987) astui voimaan 1.1.1988. Tämä laki helpotti avioeron saantia. Avioerojen määrä kasvoi loppuvuodesta 1988, jolloin ensimmäiset uuden lain mukaiset erot olivat mahdollisia (1/2 vuoden harkinta-aika). Avioliittolaissa ei ole enää säännöksiä "avioliiton peruuntumisesta" tai "avioliiton mitätöinnistä". Ennen uutta 1988 voimaan tullutta lakia nämä olivat omina luokkinaan, nyt avioerojen joukossa.

Seuraavassa määritellyt tunnusluvut voidaan laskea naisille ja miehille, vaikka ne on määritelty laskettavaksi vain naisille.

Julkaisun taulukoissa esitetään avioeronneisuutta kuvaavia suhdelukuja, joilla kaikilla ei ole vakiintunutta nimeä. Taulukoiden alaviitteissä on kerrottu, minkälaisen väestöosan keskiväkiluvulla tapausten määrä on kulloinkin jaettu. Seuraavassa on määritelty vain ne taulukoissa esiintyvät suhdeluvut, joilla on vakiintunut nimi. **Yleisellä avioeronneisuusluvulla** tarkoitetaan avioerojen määrää koko väestön keskiväkiluvun 1000 henkeä kohden. **Ikäryhmittäisellä avioeronneisuusluvulla** tarkoitetaan tietyn ikäryhmän naisten erojen määrää tuon ikäryhmän keskiväkiluvun 1000 naimisissa olevaa naista kohden. **Kokonaiseronneisuusluku** on yhden vuoden avioeroista laskettu tunnusluku. Eri ikäiset eroon päättyvät naisten avioliitot suhteute-

taan kaikkiin samana vuonna solmittuihin avioliittoihiin. Esimerkiksi vuoden 2009 avioeronneista 30 vuotta naimisissa olleiden määrä suhteutetaan vuonna 1979 solmittujen avioliittojen määrään, 29 vuotta vanhat avioliitot vuoden 1980 vihittyihin jne. Näin saadaan eroprosentti kunkin ikäisille liitoille. Niiden summa on kokonaiseronneisuusluku. Luvun on tulkittu kertovan, kuinka suuri osa avio-liitoista päättyisi eroon, jos laskentavuoden eronneisuus säilyisi koko avioliiton keston ajan (Recent demographic developments in Europe, Council of Europe 1991). Voidaan kuitenkin osoittaa, että luku voi saada suurempia arvoja kuin 100. Näin ollen se ei ilmaise todennäköisyyttä erota.

### *Avioliitot*

Solmituilla avioliitoilla tarkoitetaan Suomessa vakinaisesti asuvien naisten avioliittoja ellei toisins mainita. Naimisiin menneiden miesten ja naisten määrä ei ole sama, koska niiden solmittujen avioliittojen luku, joissa osapuolina ovat Suomessa vakinaisesti asuva nainen ja ulkomailla vakinaisesti asuva mies, on eri kuin niiden, joissa osapuolina ovat Suomessa vakinaisesti asuva mies ja ulkomail la vakinaisesti asuva nainen. Seuraavassa määritel lyt tunnusluvut voidaan laskea naisille ja miehille, vaikka ne on määritelty laskettavaksi vain naisille.

Julkaisun taulukoissa esitetään avioituvuutta kuvaavia suhdelukuja, joilla kaikilla ei ole vakiintunutta nimeä. Taulukoiden alaviitteissä on kerrottu, minkälaisen väestönosan keskiväkiluvulla tapausten määrä on kulloinkin jaettu. Seuraavassa on määritelty vain ne taulukoissa esiintyvät suhdeluvut, joilla on vakiintunut nimi. **Yleisellä avioituvuusluvulla** tarkoitetaan avioliiton solmineiden naisten määrää koko väestön keskiväkiluvun 1000 henkeä kohden. **Ikäryhmittäisellä avioituvuusluvulla** tarkoitetaan tietyn ikäryhmän avioliiton solmineiden naisten määrää tuon ikäryhmän keskiväkiluvun 1 000 einaimisissa ja ei-rekisteröidyssä parisuhteessa olevaa naista kohden. **Yleisellä uudelleenavioituvuusluvulla** tarkoitetaan toisen tai myöhemmän avioliiton solmineiden naisten määrää keskiväkiluvun 1000 naimisissa ollutta naista kohden. **Ikäryhmittäinen uudelleenavioituvuusluku** lasketaan samalla periaatteella kuin ikäryhmittäinen avioituvuuslukukin.

**Kokonaisavioituvuusluku** kuvaa, kuinka suuri osuus kaikista naisista (yleensä 100 tai 1 000 henkeä kohden) solmii eläessään avioliiton edellyttäen, että kukaan heistä ei kuole ja että kyseisen vuoden ikäryhmittäinen avioituvuus on voimassa koko ajan näiden naisten kuuluessa ikäryhmään 15–49-vuotta. Se on laskettu summaamalla yhteen koko ikävälän ensimmäisten avioliittojen ikä-

ryhmittäiset avioituvuusluvut. Toisin kuin edellä määriteltiin iänmukainen avioituvuusluku lasketaan tässä suhteuttamalla avioliiton solmineet kaikkiin ikäryhmän naisiin.

### *Ikä*

Väestönmuutosten ikätiedot tarkoittavat ikää tapahtumapäivänä. Keski-ikä saadaan laskemalla yhteen jonkin tapahtuman kokeneiden kaikkien henkilöiden tapahtuma-ajankohdan iät, jonka jälkeen summa jaetaan näiden henkilöiden määrällä. Koska ikänä käytetään täytettyjä ikävuosia tapahtuma-ajankohtana, se ei ole tarkka ikä. Tämän vuoksi keski-ikää laskettaessa on oletettu, että henkilöt olivat keskimäärin  $x+0,5$ -vuotiaita tapahtuma-ajankohtana.

### *Kansalaisuus*

Kansalaisuudella tarkoitetaan yksilön ja valtion välistä lainsäädännöllistä sidettä, joka määrittää yksilön ja valtion suhdetta sekä niiden keskinäisiä oikeuksia ja velvollisuuksia. Yleensä kansalaisuus saadaan syntyessä, mutta se voidaan vaihtaa muuttaessa toiseen maahan asumaan. Henkilöllä voi olla myös useamman maan kansalaisuus (ks. Kansalaisuuslaki, 359/2003). Jos henkilöllä on kahden maan kansalaisuus, joista toinen on Suomen, hän on tilastoissa Suomen kansalaisena. Jos Suomessa asuvalla ulkomaan kansalaisella on useita ulkomaiden kansalaisuuksia, hän on rekisterissä ja tilastoissa sen maan kansalaisena, jonka passilla hän on tullut maahan. Sekä hakemus- että ilmoitusmenettelyllä Suomen kansalaisuuden saaneet sisältyvät kansalaisuuden saaneiden tilastoon.

Kansalaisuusluokituksessa käytetään ISO 3166-standardia.

### *Kieli*

Väestötilastossa kielijako perustuu väestötietojärjestelmästä saatuihin tietoihin henkilön äidinkieliestä. Samalla kun vanhemmat ilmoittavat syntyneelle lapselle rekisteriin nimen, he ilmoittavat lapsen kielen. Kieli säilyy rekisterissä samana, ellei sitä erikseen muuteta. Väestörekisterikeskus siirtyi kielikoodauksessa vuonna 1999 ISO 639-1-standardiin. Tilastokeskus saa nyt kielet valmiiksi koodattuina ja koodaamattomat kielet selväkielisinä. Aikaisempina vuosina kaikki vieraat kielet koodattiin Tilastokeskuksessa selväkielisistä nimitystä ja kielelle annettiin koodi, jos sillä oli ollut Suomessa noin 15 puhujaa.

## Koulutusaste

Koulutustiedot perustuvat Tilastokeskuksen tutkintorekisteriin. Koulutusluokitus on uudistettu vuonna 1997. Uudistuksen vuoksi tiedot eri vuosilta eivät ole enää vertailukelpoisia keskenään. Tutkinnot on luokiteltu tilastovuoden koulutusluokituksen mukaisena. Väestömuutostilastossa käytetään kuutta koulutusasteluokkaa: perusastetta, keskias- tetta, alinta korkea-astetta, alemmaa ja ylempää korkeakouluastetta ja tutkijakoulutusastetta.

Perusasteen tutkinnon suorittaneilla on kou- lutusta korkeintaan 9 vuotta. Näitä koulutuksia ovat esim. kansa- keski- ja peruskoulun tutkinnot. Keskiasteen tutkinnon suorittaneilla on koulutus- ta 11–12 vuotta. Näitä koulutuksia ovat esim. yli- oppilastutkinnot, 1–3-vuotiset ammatilliset tut- kinnot ja ammatilliset perustutkinnot. Alimman korkea-asteen koulutus kestää 2–3 vuotta keski- asteen jälkeen. Näitä koulutuksia ovat esim. tekni- kon, merkonomin ja sairaanhoitajan tutkinnot, jotka eivät ole ammattikorkeakoulututkintoja. Alemman korkeakoulututkinnon suorittaminen vaatii 3–4 vuotta päätoimista opiskelua keski- asteen jälkeen. Alemmaan korkeakouluasteeseen luetaan esim. ammattikorkeakoulututkinnot ja alemmat korkeakoulututkinnot. Ylemmän kor- keakouluasteen tutkinnon suorittaminen vaatii pääsääntöisesti 5–6 vuotta päätoimista opiskelua keskiasteen jälkeen. Ylempään korkeakouluaste- seen luetaan esim. maisteritutkinnot ja lääkäri- den erikoistumistutkinnot. Tutkijakoulutusasteen tutkinnon suorittaminen edellyttää itsenäisen ja julkaisukelpoisen tutkimustyön tai väitöskirjan tekemistä. Tutkinnot ovat tieteellisiä lisensiaatin ja tohtorin tutkintoja.

## Kunnassamuutto

Tilastokeskus saa tiedot niistä kotipaikan muu- toksista, joissa vakinainen asuinpaikka muuttuu. Tilastokeskus luokittelee asuinpaikan muutokset kunnassamuutoiksi ja kuntien välisiksi muutoiksi. Kunnassamuutto käsittää huoneistosta toiseen tapahtuvat muutot saman kunnan sisällä. Siitä erotetaan omaksi ryhmäksi kiinteistöjen välinen kunnassamuutto. Vuoden 1986 ja sitä aikaisem- pien vuosien tilastoissa kunnassamuutossa olivat mukana vain kiinteistöjen väliset muutot samassa kunnassa.

Käsite kunnassamuutto piti sisällään vuoteen 1993 asti yksityisasunnosta toiseen muutot kun- nan sisällä. Vuoden 1994 aineisto sisältää myös ne kunnassamuutot, jotka tapahtuvat laitosasunnosta yksityisasuntoon tai päinvastoin. Kunnassamu- toiksi on luettu kuuluvaksi vuodesta 1994 lähtien myös muutot tilanteesta "ei vakinaista asuntoa"

yksityisasuntoon tai päinvastoin. Käsitemuutos on lisännyt kunnassamuuttojen määrää noin 6 prosentilla.

Vuoden 1993 aineistoa tuotettaessa tilastope- riodia myös muutettiin ajanjaksoksi 1.1.–31.12. ajanjaksosta 2.1.–1.1. väestötietojärjestelmän vas- taavan muutoksen vuoksi. Siirtymävuonna tilas- toperiodi jäi päivää vaille vuoden pituiseksi (vai- kutus 11 000 kunnassamuuttoa ja 4500 kuntien välistä muuttoa).

Kotikuntalain voimaantulo on lisännyt kun- nassa- ja kuntien välisten muuttojen määrää jon- kin verran 1994 ja sen jälkeen.

## Kuolleet

Kuolemasta on viipymättä ilmoitettava lääkärille tai poliisille. Terveystieteiden toimintayksikön tai lääkärin on ilmoitettava tieto kuolemasta vä- estötietojärjestelmään (Laki 858/1997). Lääkäri kirjoittaa kuolemasta kuolintodistuksen. Poik- keustapauksessa poliisi tai lääninhallitus voi laatia kuolinselvityksen, jonka jälkeen vasta tieto kuole- masta voidaan antaa maistraatille, joka vie sen väestötietojärjestelmään.

Kuolintodistus tai -selvitys on toimitettava lääninhallitukseen, josta se tarkastamisen jälkeen toimitetaan edelleen Tilastokeskukseen. Tarkasta- misen suorittaa oikeuslääkäri tai tietyn koulutuk- sen saanut lääninlääkäri (Asetukset 948/1973 ja 99/1998). Kuolintodistusten perusteella tehdään kuolemansyytilasto, joka julkaistaan omana sarja- naan. Väestötilastojen kuolleiden lukumäärä poik- keaa kuolintodistusten perusteella laaditun kuole- mansyytilaston osoittamasta luvusta jonkin verran.

Kuolleisiin on luettu kuuluviksi vuodesta 2005 lähtien myös kuolleeksi julistetut, kun uusi laki kuolleeksi julistamisesta (127/2005) antoi mahdollisuuden tietyissä tilanteissa paljon entis- tä nopeampaan kuolleeksi julistamisen prosessiin. Kuolleeksi julistamista voidaan hakea välittömästi katoamisen jälkeen, jos henkilö on ollut kadotes- saan välittömän hengenvaaran aiheuttaneessa on- nettomuudessa. Kadonneen henkilön kuolleeksi julistamista voidaan hakea myös odotusajan jäl- keen, jonka pituus vaihtelee yhden ja viiden vuo- den välillä tilanteen mukaan. Odotusajan alkamis- päivänä pidetään sitä päivää, jolloin henkilö on ollut tiettävästi viimeksi elossa. Kuolleeksi julis- tamista on haettava siltä tuomioistuimelta, jonka alueella kadonneella oli viimeksi kotikunta. Tuo- mioistuin tekee myös päätöksen kuolleeksi julis- tamisesta ja päivästä, jolloin kadonneen henkilön katsotaan kuolleen. Tuomioistuin vie kuolleeksi julistamisen päätöksen tiedot väestötietojärjestel- mään, josta Tilastokeskus saa ne käyttöönsä.

Tilastossa erotetaan ensimmäisellä ikävuodella kuolleet 1 000 elävänä syntynyttä kohti eli **imeväiskuolevuus** omaksi ryhmäksi. **Perinataalikuolevuudella** tarkoitetaan kuolleena syntyneiden ja ensimmäisen elinviikon aikana kuolleiden määrää 1 000 syntynyttä kohti. **Yleisellä kuolevuusluvulla** tarkoitetaan kuolleiden määrää koko väestön keskiikävuoden 1 000 henkeä kohden. **Ikäryhmittäisellä kuolevuusluvulla** tarkoitetaan tietyn ikäryhmän kuolleiden määrää saman ikäryhmän keskiikävuoden tuhatta henkeä kohden. **Kuolemanvaaralla** jossakin iässä x tarkoitetaan x-vuotiaaksi eläneen henkilön todennäköisyyttä kuolla ikävuoden x aikana.

### *Maahan- ja maastamuutto*

Suomeen muuttaneen henkilön, joka aikoo oleskella tai on oleskellut täällä yhtämittaisesti yli vuoden, on ilmoitettava muutostaan asuinpaikansa maistraatille (väestötietolaki 507/1993). Muiden kuin Suomen kansalaisten oleskelusta määrätään ulkomaalaislaissa (301/2004). Jos ulkomaan kansalainen aikoo jäädä vakituisesti asumaan Suomeen, hänen on täytettävä oleskelun sallivat edellytykset (EU-maiden kansalainen) tai hänellä on oltava vähintään vuoden oleskeluun oikeuttava lupa. Tällöin hänen kotikuntansa määrätty yleensä samoin perustein kuin suomalaisen (kotikuntalaki 201/1994). Maistraatti vie näiden henkilöiden tiedot väestötietojärjestelmään.

Suomesta ulkomaille muuttavien on tehtävä itsestään muuttoilmoitus kuten maan sisällä muuttavienkin (kotikunta-asetus 1994). Maasta muuttaneiksi katsotaan pääasiassa henkilöt, jotka muuttavat ulkomaille asumaan yhtä vuotta pitemmäksi ajaksi. Poikkeuksen muodostavat Suomen kansalaiset, jotka ovat diplomaatteja, kehitys yhteistyössä toimivia yms. (Kotikuntalaki 201/1994). Pohjoismaiden välisen sopimuksen mukaan tilapäistä oleskelua, joka kestää alle kuusi kuukautta ei pidetä muuttona (Pohjoismaiden välisen väestörekisteriä koskevan sopimuksen voimaansaattamisesta 851/1990, SopS:49 ja kotikunta-asetus 351/1994).

Kun henkilö muuttaa toisesta Pohjoismaasta toiseen, hänelle on annettava lähtömaan paikallisesta väestörekisteristä pohjoismainen muuttokirja tulomaan paikalliseen väestörekisteriin toimitettavaksi (Kotikunta-asetus 351/1994, 851/1990, SopS:49). Tulomaan paikallinen väestörekisteriviranomainen palauttaa muuttotodisteen lähtörekisteriin. Muuttopäiväksi merkitään se päivä, jona henkilö on otettu tulomaan paikalliseen väestörekisteriin.

### *Maassamuutto*

Henkilön, joka vaihtaa kotipaikkaa, on viimeistään viikon kuluttua muutosta annettava itsestään ja kanssaan muuttaneista perheenjäsenistä muuttoilmoitus, joka toimitetaan uuden asuinpaikan maistraatille. Muutto ilmoitetaan lomakkeessa joko vakituisesti tai tilapäiseksi. Muuttoilmoituksen saatuaan maistraatti päättää, onko kyseessä tilapäinen vai vakituinen asuinpaikan muutos. Opiskelijoiden muutot opiskelupaikkakunnalle on voitu katsoa vakituisiksi muutoiksi 1.6.1994 lähtien, jolloin tuli voimaan kotikuntalaki (201/1994). Tiedot asunnon ja kotipaikan muutoksesta siirretään konekielisessä muodossa väestötietojärjestelmään. Uuden asuinpaikan rekisteritoimisto lähettää tiedot uudesta asuinpaikasta vanhan asuinpaikan maistraatille. (Väestötietolaki 507/1993 sekä muutos 202/1994 ; kotikuntalaki 201/1994; kotikunta-asetus 351/1994)

Kaupunkiseudut käsittävät kaupunkimaisen kunnan ja mahdollisesti joukon sitä reunustavia kuntia, kehyskuntia. Kunta on määritelty kehyskunnaksi, jos siellä suurimman työssäkäyntiviran vilkkaus keskukseseen 1997 oli suurempi kuin 26 % kunnan työllisistä.

Alueliitosten vaikutusta ei ole otettu huomioon vuosien 1990-99 muuton määrää koskevissa tilastoissa, sillä alueliitosvuotta aikaisempien vuosien luvuissa yhdistyneen kunnan lukuja edustaa alueliitoskuntien yhteen lasketut luvut. Tilastoperiodin 1993 muutoksen vaikutus on kuvattu kunnassamuuton käsitteen kuvauksen yhteydessä.

Maassamuuttoalttiudella tai -vilkkauksella tarkoitetaan muuttaneiden määrää lähtöalueen keskiikävuoden 1000 henkeä kohden. Vastaavasti jonkin ikäryhmän muuttoalttius on ko. ikäryhmän muuttaneet ikäryhmän keskiikävuoden 1 000 henkeä kohden.

### *Ottolapseksi otot*

Vuosina 1987-93 ottolapseksi otettujen suomalaissyntyisten lasten joukkoon on väestötilastoissa tullut myös joitakin perimyssuhteissa tapahtuneita muutoksia, vaikka niissä ei tapahdu varsinaista adoptiota. Vuoden 1994 tilastoista lähtien adoptioina näkyvät vain todelliset adoptiot. Ottolapseksi otto huomioidaan tilastoihin myös silloin, kun ottovanhempi tai ottovanhemmat asuvat vakituisesti Suomessa, mutta adoptoitava henkilö ulkomailta.

Lakiin rekisteröidystä parisuhteesta (9.11.2001/950) hyväksyttiin lain muutos toukuussa 2009. Sen mukaan parisuhteen osapuoli voi ottaa ottolapsekseen parisuhteen toisen osa-

puolen lapsen. Lain muutos tuli voimaan 1. syyskuuta 2009 (391/2009).

### *Rekisteröity parisuhde*

Rekisteröity parisuhde on kahden samaa sukupuolta olevan 18 vuotta täyttäneen henkilön rekisteröity parisuhde ( Laki rekisteröidystä parisuhteesta 9.11.2001/950). Parisuhteen rekisteröi siviilivihkimisen toimittamiseen oikeutettu viranomais. Rekisteröity parisuhde purkautuu, kun parisuhteen toinen osapuoli kuolee tai julistetaan kuolleeksi taikka parisuhde puretaan tuomioistuimen päätöksellä.

### *Siviilisääty*

Siviilisäädystä saadaan tieto Väestötietokeskuksen väestötietojärjestelmästä. Henkilön siviilisäädyllä on tarkoitettu avioliittolain (234/29) ja rekisteröidystä parisuhteesta annetun lain mukaista asemaa. On huomioitava, ettei avioliitto ole siviilisääty. Avioliitossa elää jokaisen siviilisäädyn edustajia, myös virallisesti edelleen naimisissa olevia.

Nykyiset avioerosäännökset eivät enää tunne asumuseron käsitettä. Vanhojen avioerosäännösten nojalla ennen 1.1.1988 asumuseroon tuomittut ja edelleen asumuserossa elävät on tilastoissa luettu naimisissa oleviin.

Siviilisäätyluokitus on seuraava: **naimaton, naimisissa, eronnut, leski, rekisteröidyssä parisuhteessa, eronnut rekisteröidystä parisuhteesta, leski rekisteröidyn parisuhteen jälkeen.**

### *Syntymämaa*

Väestötietojärjestelmään kirjattavalle henkilölle merkitään myös syntymämaa, joka määräytyy sen mukaan, mikä on ollut äidin vakituinen kotimaa syntymähetkellä. Siten esimerkiksi ennen Viron itsenäistymistä syntyneillä virolaisilla maahanmuuttajilla syntymämaa on Neuvostoliitto. Samoin Suomen luovuttamilla alueilla syntyneiden syntymämaa on Suomi, vaikka alue ei enää kuulu Suomelle. Syntymämaa tulee syntymäajankohdan valtiorakenteen mukaisena. Syntymämaan koodauksessa käytetään ISO 3166 -standardia.

### *Syntyneet*

**Elävänä syntyneellä** tarkoitetaan lasta, joka syntymän jälkeen hengitti tai osoitti muita elonmerkkejä. Vain Suomessa vakinaisesti asuvien naisten elävänä synnyttämät lapset otetaan huomioon väkilukutilastossa.

**Kuolleena syntynyt** on YK:n alaisen Maailman terveysjärjestön eli World Health Organisationin (WHO) määritelmän mukaan vastasyntynyt, jonka syntymäpaino on vähintään 500 g tai, jos syntymäpainoa ei ole saatavilla, vastasyntynyt, joka on syntynyt kuolleena vähintään 22 viikkoa kestäneen raskauden jälkeen. WHO:n määritelmä on ollut käytössä vuodesta 1987 lähtien. Vuoden 2003 väestömuutostilastosta lähtien käytetään samaa kansallista määritelmää kuin kuolemansytilastossa: kuolleena syntynyt on vastasyntynyt, jonka syntymäpaino on vähintään 500 g tai vastasyntynyt, joka on syntynyt kuolleena vähintään 22 viikkoa kestäneen raskauden jälkeen.

Lapset jaetaan **sukuaseman** mukaan avioliittiin ja avioliiton ulkopuolella syntyneisiin. Lapsi, joka syntyy avioliiton aikana, on aviolapsi. Myös leski voi synnyttää aviolapsen, mikäli raskaus on alkanut avioliiton kestäessä. Muutoin lapsi on avioliiton ulkopuolella syntynyt. Tilastossa katsotaan avioliiton ulkopuolella syntyneiksi tapaukset, joissa äiti on lapsen syntymän jälkeen mennyt lapsen isän kanssa naimisiin. Lain mukaan nämä lapset ovat aviolapsia vasta sen jälkeen, kun heidän vanhempansa ovat solmineet keskenään avioliiton. Tässä väestömuutosjulkaisussa lapsen sukupuoli esitetään pääsääntöisesti äidin siviilisäädyn mukaan, toisin sanoen sen mukaan oliko äiti naimisissa vai ei. Äidiksi tullessiin, jotka eivät olleet naimisissa lapsen syntyessä, luetaan naimattomat, lesket, eronneet, lesket rekisteröidyn parisuhteen jälkeen, eronneet rekisteröidyn parisuhteen jälkeen sekä rekisteröidystä parisuhteissa olevat.

Lapsen järjestysluku lasketaan kahdella tavalla. Toisaalta otetaan huomioon äidin kaikki elävänä syntyneet lapset ja toisaalta taas voimassa olevan avioliiton elävänä syntyneet lapset.

Terveydenhuollon toimintayksikön on ilmoitettava elävänä syntyneestä lapsesta väestötietojärjestelmään tai äidin kotikunnan maistraattiin, joka vie tiedon väestötietojärjestelmään. Poikkeustapauksessa ilmoitus tehdään lapsen syntymäpaikan maistraattiin. (Väestötietoaasetus I a luku 886/1993).

Väestötietokeskuksen pitäjän on huolehdittava, että lapsi ilmoitetaan kahden kuukauden kuluessa syntymästä väestötietojärjestelmään. Evankelis-luterilaisen kirkon ja ortodoksisen kirkkokunnan seurakuntaan rekisteröiminen edellyttää kasteen suorittamista. Vanhempien kuuluessa eri seurakuntiin lapsi seuraa yleensä äitiään. Uskonnonvapauslain (767/1969) mukaan lapsi on merkittävä äidin rekisteriin, mikäli vanhemmat kuuluvat eri uskontokuntiin eivätkä ole toisin soineet.

Väestörekisterikeskuksessa annetaan lapselle henkilötunnus lapsen syntymäilmoitustietojen saavuttua.

Väestörekisterikeskus ei kerää tietoja kuolleena syntyneistä. Tiedot näistä saadaan kuolleena syntyneiden todistuksista, jotka lääkärit kirjoittavat. Terveystieteiden toimintayksikkö tai ao. lääkäri toimittaa todistuksen lääninhallitukseen, joka lähettää sen edelleen Tilastokeskukseen. (Asetukset 948/1973 ja 99/1998)

Väestömuutostilaston kuolleena syntyneiden määrä voi poiketa kuolemansyytilaston kuolleena syntyneiden määrästä jonkin verran. Väestömuutostilaston kuolleena syntyneiden tietoja odotetaan lyhyemmän aikaa kuin kuolemansyytilastossa.

**Yleisellä syntyvyysluvulla** tarkoitetaan elävänä syntyneiden määrää koko väestön keskiikäluvun tuhatta henkeä kohden. **Kuolleena syntyneiden osuudella** tarkoitetaan kuolleena syntyneiden lasten määrää 1 000 elävänä ja kuolleena syntyneitä kohden. **Yleisellä hedelmällisyysluvulla** tarkoitetaan elävänä syntyneiden lasten määrää 15-49-vuotiaiden naisten keskiikäluvun tuhatta naista kohden. **Ikäryhmittäisellä hedelmällisyysluvulla** tarkoitetaan tietyn ikäryhmän naisten synnyttämien elävien lasten määrää saman ikäryhmän keskiikäluvun tuhatta naista kohden. Samalla periaatteella kuin ikäryhmittäinen hedelmällisyysluku lasketaan **ikäryhmittäinen aviollinen tai avioton hedelmällisyysluku**. Aviollinen hedelmällisyysluku lasketaan naimisissa olevia naisia kohden ja avioton hedelmällisyysluku ei-naimisissa olevia naisia kohden. **Kokonaishedelmällisyysluku** saadaan laskemalla yhteen yhdelle ikävuodelle lasketut hedelmällisyysluvut. Näin saatu luku tarkoittaa laskennallista lasten määrää, jonka nainen synnyttää kyseisen vuoden hedelmällisyyden pyydessä voimassa naisen koko hedelmällisen kauden edellyttäen, ettei hän kuole ennen tämän kauden päättymistä. Väestön uusiutumista tarkoitetaan sukupolven vaihtumista uudeksi. Uusiutumista mitataan **bruttouusiutumisluvulla tai nettouusiutumisluvulla**, jotka ilmoittavat tavallisesti tytär-sukupolven ja äitisukupolven suuruuden välisen suhteen. Nettouusiutumisluvun laskennassa otetaan huomioon hedelmällisyys ja äitisukupolven kuolleisuus ennen hedelmällisen iän päättymistä. Bruttouusiutumisluvussa tätä kuolleisuutta ei oteta huomioon. Jos nettouusiutumisluku on alle yhden yhtä naista kohden laskettuna, tytär-sukupolvi on äitisukupolvea pienempi eikä äitisukupolvi ole uusintanut itseään.

### *Tilastollinen kuntaryhmitys*

Tilastokeskuksessa kehitetty tilastollinen kuntaryhmitys on ollut käytössä vuodesta 1989 lähtien. Tämä luokitus erottaa kuntia kaupunkimaisuuden ja maaseutumaisuuden mukaan paremmin kuin hallinnollinen jako kaupunkeihin ja muihin kuntiin. Kuntaryhmityksessä kunnat ryhmitellään taajamaväestön osuuden ja suurimman taajaman väkiluvun perusteella kolmeen luokkaan: **kaupunkimaiset kunnat, taajaan asutut kunnat, maaseutumaiset kunnat**.

Kaupunkimaisiin kuntiin luetaan ne kunnat, joiden väestöstä vähintään 90 % asuu taajamissa tai suurimman taajaman väkiluku on vähintään 15 000.

Taajaan asuttuja kuntia ovat puolestaan ne kunnat, joiden väestöstä vähintään 60 %, mutta alle 90 % asuu taajamissa ja suurimman taajaman väkiluku on vähintään 4 000, mutta alle 15 000.

Maaseutumaisiin kuntiin kuuluvat ne kunnat, joiden väestöstä alle 60 % asuu taajamissa ja suurimman taajaman väkiluku on alle 15 000 sekä ne kunnat joiden väestöstä vähintään 60 %, mutta alle 90 % asuu taajamissa ja suurimman taajaman väkiluku on alle 4 000.

Luettelo taajamarajojen perusteella muodostetun kuntaryhmittelyn mukaisista kunnista on Tilastokeskuksen Kunnat ja kuntapohjaiset aluejaot -julkaisussa vuodesta 1997 lähtien. Julkaisussa on myös luettelo kunnista, kuntamuodoista ja niissä tapahtuneista muutoksista.

Luokitus päivitetään viiden vuoden välein. Tässä julkaisussa on käytössä vuoden 2005 tietojen pohjalta tehty luokitus.

### *Väestö*

Maassa asuva väestö ajankohdalta 31.12. saadaan väestötietojärjestelmästä. Väestö-julkaisuissa on käytetty maassa asuvan väestön tilastoa. Aluejaossa käytetään seuraavan vuoden ensimmäisen päivän aluejakoa. Tämän tilaston aluejako on siten 1.1.2010. Vuoden 2009 alussa Suomessa oli 348 kuntaa ja vuoden 2010 alussa 342 kuntaa.

Väkiluvun muutos on väestönlisäys lisätynä väkiluvun rekisterikorjauksilla. Korjaukset ovat enimmäkseen muuttoilmoitusten käsittelyssä tapahtuneiden virheiden jälkikäteen tehtyjä oikaisuja. Väestönlisäys saadaan laskemalla yhteen syntyneiden enemmitys ja nettomaahanmuutto. Syntyneiden enemmitys eli luonnollinen väestönlisäys on elävänä syntyneiden ja kuolleiden erotus.

**Keskiikä** on kahden peräkkäisen vuoden väkilukujen keskiarvo. Esimerkiksi vuoden Y kes-

kiväkiluku on vuosien Y-1 ja Y väkilukujen keskiarvo. Kun tilastovuodelle lasketaan jotakin ilmiötä kuvaava suhdeluku, yleensä ko. ilmiön tapahtumien määrä suhteutetaan juuri tapahtumalle alttiina olevan väestön tai väestön osan keskiväkilukuun. Nämä väestöllisiä ilmiöitä kuvaavat luvut ilmoitetaan yleensä promilleina eli em. jakolaskun tulos kerrotaan tuhannella. Tämän vuoksi jäljempänä tekstissä esiintyvien väestöllisten tunnuslukujen määritelmässä saatetaan sanoa, että jokin ilmiö esiintyy väestössä "keskiväkiluvun 1 000 henkeä kohden".

## Tilastotutkimuksen menetelmäkuvaus

Maistraatit ylläpitävät väestötietojärjestelmää talentamalla sinne saamansa tiedot maassa asuvan väestön keskuudessa tapahtuvista väestönmuutoksista. Tietoihin voidaan lisätä tietoja maistraatissa tehdyistä päätöksistä. Evankelis-luterilaisen kirkon ja ortodoksisen kirkkokunnan seurakunnat toimittavat myös tietoja väestönmuutoksista maistraateille. Sairaalat toimittavat sähköisesti tiedot syntymistä ja kuolemista väestötietojärjestelmän ylläpitoon. Tuomioistuimet vievät tiedot väestönmuutoksista tekemistään päätöksistä väestötietojärjestelmään. Tilastokeskus saa väestötietojärjestelmästä konekielisessä muodossa väestönmuutostiedot viikoittain.

Tilastokeskus on odottanut tietoja vuoden 2009 väestönmuutoksista vuoden 2010 tammikuun loppuun lukuun ottamatta kuolleena syntyneiden tietoja, joita on odotettu vuoden 2010 elokuun loppuun. Tämän jälkeen ilmoitetut tiedot vuoden 2009 väestönmuutoksista sisältyvät vuoden 2010 aineistoon. Välillä helmikuu 2009 ja tammikuu 2010 ilmoitetut vuosien 2005–2008 tapausten tiedot sisältyvät myös vuoden 2009 aineistoon.

### Vuoteen 2009 sisältyvät edellisten vuosien tapaukset väestönmuutoslajeittain

Väestömuutoslaji	Tapahtumavuosi				
	Yhteensä	2008	2007	2006	2005
<b>Yhteensä</b>	<b>732</b>	<b>575</b>	<b>88</b>	<b>46</b>	<b>23</b>
Elävänä syntyneet	48	45	1	2	–
Kuolleet	70	61	7	1	1
Maassamuuttaneet	325	319	6	–	–
Maahanmuuttaneet	123	104	10	6	3
Maastamuuttaneet	161	127	20	8	6
Avioliiton solm. naiset	221	177	28	11	5
Avioeronneet naiset	109	61	22	18	8

## Tietojen oikeellisuus ja tarkkuus

Yleisesti ottaen Väestörekisterikeskuksen väestötietojärjestelmää voidaan pitää henkilöiden suhteen erittäin kattavana. Jotta henkilö saa henkilötunnuksen, on hänet kirjattava väestötietojärjestelmään. Eläminen Suomessa ilman henkilötunnusta on käytännöllisesti katsoen mahdotonta. Laillinen työssäkäynti, pankkitilin avaaminen, asioiminen viranomaisten kanssa jne. edellyttää henkilötunnusta. Voidaan olettaa, ettei Suomessa ole merkittäviä määriä esim. yli vuoden kestäviä jaksoja 'pimeää' työtä tekeviä henkilöitä, joille palkka maksetaan käteisellä. Vähintään vuoden mittaiseksi tarkoitettu oleskelu on edellytys Suomen väestöön kirjautumiseen.

Väestötietojärjestelmää on pidetty yllä henkikirjoituksen lakkauttamisen jälkeen vuodesta 1989 pelkästään väestönmuutosilmoituksin. Näiden oikeellisuudesta kertoo väestötietojärjestelmästä tehty osoitteiden luotettavuustutkimus.

Väestörekisterikeskus teettää vuosittain Tilastokeskuksella otantatutkimuksen osoitetietojen oikeellisuudesta. Noin 11 000 hengeltä tiedustellaan, onko heidän osoitteensa väestötietojärjestelmässä oikea. Vuoden 2009 tutkimuksessa vastanneista 99,0 prosentilla tieto oli oikein. Tutkimuksen kato oli 12,2 prosenttia. Kadon osalta osoitteet pyrittiin tarkistamaan muista lähteistä. Katoon kuuluvista henkilöistä 89,8 prosentilla osoite pystyttiin toteamaan oikeaksi, 5,0 prosentilla vääräksi ja 5,2 prosentilla tietoa ei voitu tarkistaa. Jos oletetaan kaikkien kadossa olleiden tarkistamatta jääneiden tiedot vääräksi, lopullinen oikeiden osoitteiden osuus olisi 97,9 prosenttia.

Kunnallisvaalien yhteydessä ulkomaalaisten äänioikeusilmoitusten palautukset paljastavat yleensä noin 1000 henkeä, jotka ovat muuttaneet maasta ilmoitusta tekemättä ja ovat siten olleet edelleen tilastoituna väestöön. Väestörekisterikeskus poistaa heidät väestötietojärjestelmän maassa asuvasta väestöstä ennen seuraavaa vuodenvaihdetta.

## Tietojen ajantasaisuus ja oikea-aikaisuus

Lopulliset väestönmuutostilastot julkistetaan vuosittain touko-kesäkuussa lukuun ottamatta kuolleena syntyneitä, jotka julkistetaan syyskuussa. Aluejakona on vuodesta 1999 lähtien käytetty seuraavan vuoden ensimmäisen päivän aluejakoa. Näin ollen kunnat, jotka yhdistyvät vuoden ensimmäisenä päivänä on tilastoitu yhteen jo edel-

lisen vuoden viimeisen päivän tilastoihin. Tieto yhdistyneiden kuntien väestönmuutoksista ennen yhdistymistä on saatavilla vuodesta 2003 lähtien.

Kunnittaisia ennakkollisia väestötietoja on saatavilla kuukausittain. Ennakkotiedoista ilmestyy myös Väestön neljännesvuositilasto –julkaisu aina päättynyttä neljänestä seuraavan kuun lopulla.

## *Tilastojen saatavuus ja läpinäkyvyys*

*Tilastokeskus julkaisee mm. seuraavia väestötilastoja:*

### **Väestö-sarja**

Vuositilastot

- Väestörakenne ja väestönmuutokset kunnittain
- Perheet
- Ulkomaalaiset ja siirtolaisuus

Neljännesvuositilasto

- Väestön neljännesvuositilasto (kunnittainen julkaisu)

Kolmen vuoden välein

- Väestöennuste kunnittain

### **Terveys-sarja**

- Kuolemansyyt, vuositilasto

Väestötilastoa julkaistaan myös Suomen tilastollisessa vuosikirjassa ja erityisselvityksinä sarjassa Tutkimuksia.

Väestön perustiedot on saatavilla sähköisessä muodossakunnittain tai kuntaasuuremmilla alueajoilla Tilastokeskuksen veloitusettomasta Tilastotietokannasta (StatFin-tilastopalvelu) osoitteessa: <http://tilastokeskus.fi/tup/tilastotietokannat>

Yleistietoa ja pitkiä aikasarjoja koko maan väestöstä on Väestötilaston kotisivuilla osoitteessa: <http://tilastokeskus.fi/til/vrm.html>

Maksullisessa sähköisessä Väestötilastopalvelussa on saatavilla eritellympää tietoa väestöstä mm. kunnan osa-alueittain. Altika-tietopalvelussa on myös kunnittaisia väestötietoja vuodesta 1975 lähtien. Tilastokeskuksen maksullisista palveluista on enemmän tietoa osoitteessa: <http://www.stat.fi/tup/tilastotietokannat/index.html>

## *Tilastojen vertailukelpoisuus*

Vertailtavissa olevia alueellisia väestönmuutos-aikasarjoja on saatavissa vuodesta 1987 lähtien. Taulukoissa ilmoitetaan aina mitä aluejaotusta on käytetty.

Väestönmuutostietoja syntyneiden, kuolleiden ja avioliiton solmineiden määrästä on saatavilla vuodesta 1749 lähtien. Vuodesta 1773 lähtien on tietoja synnyttäneistä äideistä viisivuotiskäryhmittäin ja vuodesta 1936 lähtien kaikista syntyneistä lapsista äidin iän mukaan. Vuoden 1877 tilastouudistuksen myötä kuolleista alettiin keräämään tietoja 1-vuotiskäryhmittäin, joka mahdollisti tarkkojen kuolleisuus- ja elinajan taulujen laskemisen aloittamisen 1880-luvulta alkaen. Em. tilastouudistuksen ansiosta myös maassamuutosta ja avioeroista alettiin kerätä tietoja vuosittain.

Passiluetteloihin perustunut siirtolaistilastointi alkoi v. 1900 ja jatkui vuoteen 1984 saakka. Vuodesta 1945 lähtien on kokonaislukumäärätietoa Suomen ja ulkomaiden välisestä muuttoliikkeestä, joka on saatu muiden maiden tilastoaineistoista. Pohjoismaiden välinen muuttoliiketilasto parani vuonna 1969, kun Pohjoismaiden väestökirjanpidossa otettiin käyttöön ns. Pohjoismainen muuttokirja. Suomesta Pohjoismaiden ulkopuolelle suuntautuneen muuttoliikkeen tilastointi parani edelleen vuodesta 1985 lähtien, jolloin maastamuuttaneille tuli ilmoitusvelvollisuus.

Sähköisessä muodossa väestönmuutostietoja on saatavilla Altika-tietopalvelussa vuosittain vuodesta 1975 lähtien. Veloitusettoman Väestö-tietopalvelun väestötietojen aikasarjoista osa alkaa vuodesta 1980 ja osa vuodesta 1987. Koko maan väestönmuutosten aikasarja alkaa vuodesta 1749.

## *Selkeys ja eheys/yhtenäisyys*

Tilastokeskuksen muissa tilastoissa pohjatietona väestön osalta käytetään väestötilaston aineistoa. Näin ollen Tilastokeskuksen eri tilastot täsmäyvät väestötietojen suhteen.

THL, Terveystieteiden ja hyvinvoinnin laitos, pitää yllä syntymärekisteriä ja julkistaa tietoja synnytyksistä, syntyneistä ja vastasyntyneistä. THL:n luvut poikkeavat Tilastokeskuksen luvuista jonkin verran. Tilastokeskuksen luvuissa on mukana lapsen syntymähetkellä vakituisesti Suomessa asuvat synnyttäjät, kun THL:n syntymärekisterissä on mukana kaikki Suomessa synnyttäneet ja heidän lapsensa.



# Översikt över befolkningsförändringar 2009

I slutet av år 2009 var folkmängden i Finland 5 351 427. Folkmängden ökade under året med 25 113 personer, dvs. med 0,47 procent. Året förut ökade folkmängden med 25 830 personer.

## Fruksamhet

Det föddes 60 430 barn år 2009, i fjol 59 530. Det summerade fruktsamhetstalet var 1,86, vilket är litet högre som året förut. Senast fruktsamheten var högre än år 2009 var år 1969, då det summerade fruktsamhetstalet var 1,94. Under de senaste cirka 20 åren har det summerade fruktsamhetstalet varit som lägst år 1987, då det var 1,59. Ur europeisk synvinkel är fruktsamheten rätt hög i Finland. Av länderna inom Europeiska unionen har bara Frankrike, Irland, Britannien och Sverige högre fruktsamhet än Finland. Av de nordiska länderna är den summerade fruktsamheten störst på Island (2,22). I Norge det summerade fruktsamhetstalet var 1,98, i Sverige 1,94 och i Danmark 1,84.

## Dödlighet

År 2009 avled 49 883 personer, föregående år 49 094. Mot bakgrunden av dödligheten år 2009 är den förväntade livslängden 76,5 år för män och 83,1 år för kvinnor. Den förväntade livslängden för män och kvinnor steg med 0,2 år. Under de senaste 20 åren har det förväntade antal levnadsår förlängts med 5,6 år bland män och 4,2 år bland kvinnor. Ur europeisk synvinkel är dödligheten bland de finländska kvinnorna låg, då de nya EU-länderna också beaktas. Tack vare den mycket höga dödligheten bland männen i de nya länderna är männen också i en genomsnittspröv.

Spädbarnsdödligheten var 2,6 promille, samma som i fjol. Spädbarnsdödligheten har under de senaste åren varierat mellan 2,6 promille och 3,3. Av länderna inom Europeiska unionen är Finlands tal låg och också bland de lägsta i världen.

## Omflyttning

Från utlandet flyttade 26 699 personer till Finland, 2 415 färre än föregående år. Från Finland flyttade 12 151 utomlands, 1 506 färre än år 2008.

Figur 1. Levande födda och döda 1971–2009

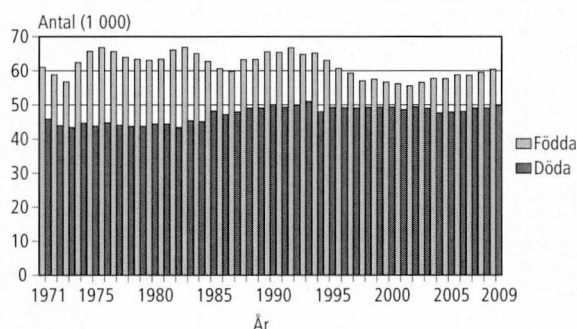

Figur 2. Immigrationen, emigrationen och nettoimmigrationen 1971–2009

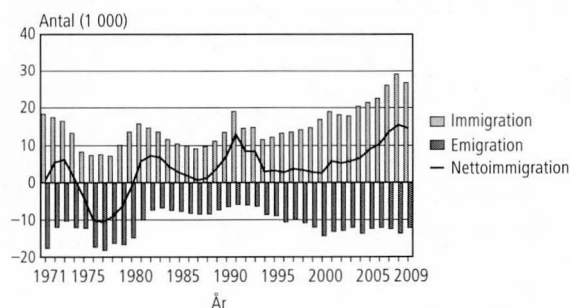

Figur 3. Födelseöverskottet, nettoimmigrationen och folkökningen 1971–2009

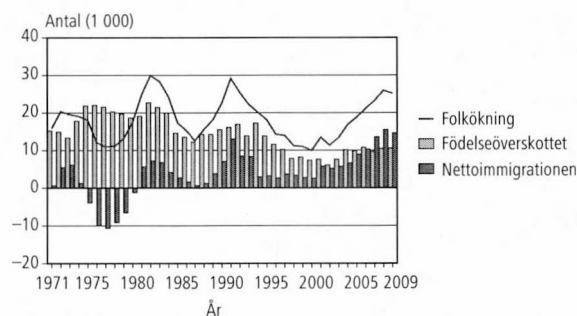

Nettoinflyttningen minskade med 906 personer till 14 548 personer.

År 2009 flyttade 264 144 personer från en kommun till en annan. Detta var 4 888 flyttningar färre än året innan.

## Ingångna äktenskap och äktenskapsskillnader

Det ingicks 29 836 äktenskap år 2009, 1 178 färre än föregående år. Giftermålstalet, dvs. kvinnor som ingått äktenskap per 1000 icke-gifta kvinnor som fyllt 15 år var 23,3, föregående år 24,4. Vid utgången av år 2009 fanns det 1 450 500 familjer, 6 100 mer än året förut. Av dessa byggde 21,4

**Figur 4.**  
Giftermålstal 1989-2009 efter språk:  
20-59 åriga kvinnor<sup>1)</sup>

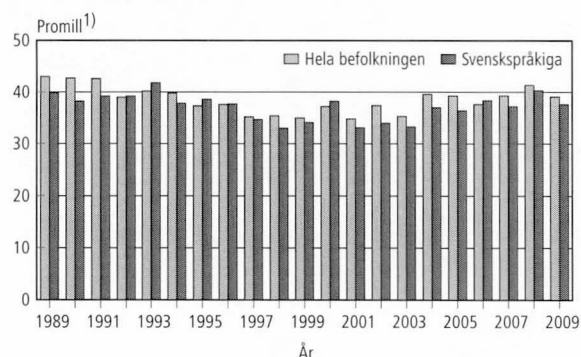

<sup>1)</sup> 20-59-åriga kvinnor som ingått äktenskap på tusen av motsvarande medelfolkmängden icke gifta

**Figur 5.**  
Frånskilda 1989-2009 efter språk på tusen  
medelfolkmängden gifta: 20-59 åriga kvinnor

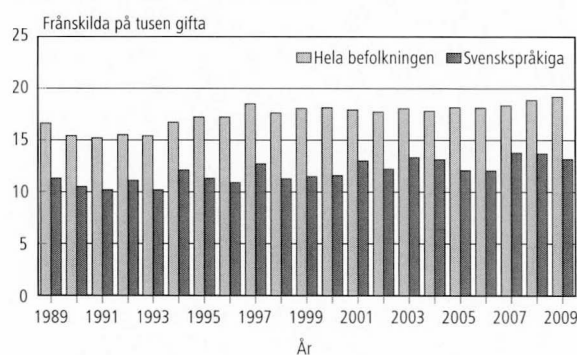

**Figur 6.**  
Summerad fruktsamhet efter moderns språk  
1987-2009

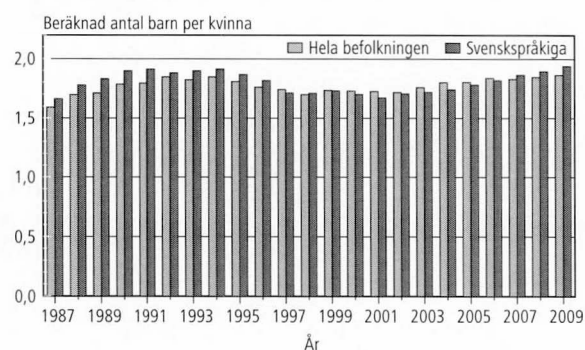

procent på samboförhållanden, liten högre andel som föregående år. Det fanns 310 700 samboende par, föregående år 307 100.

År 2009 tog 13 527 par ut äktenskapsskillnad, 56 mer som året förut. Under de senaste 16 år har antalet äktenskapsskillnader varierat mellan 13 000 och 14 000. Äktenskapsskillnadstalet, dvs. antalet frånskilda kvinnor per 1 000 gifta kvinnor var 13,5, samma som föregående år.

**Figur 7.**  
Dödligheten bland 35-64-åringar efter språk  
1980-2009 (1)

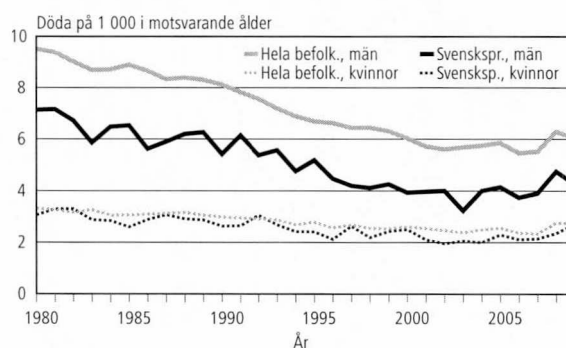

(1) Ålderstandardiserad efter 1990 års befolkning

**Figur 8.**  
Dödligheten bland 65-84-åringar efter språk  
1980-2009 (1)

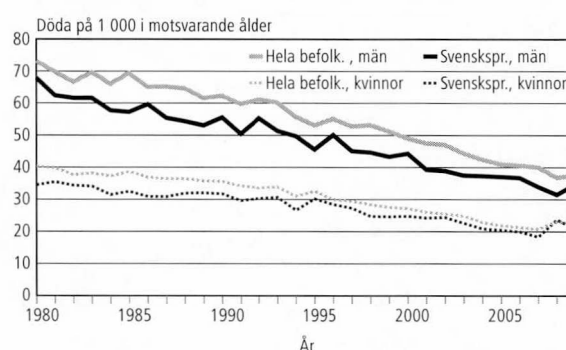

(1) Ålderstandardiserad efter 1990 års befolkning

**Figur 9.**  
Omflyttning mellan kommuner på tusen medel-  
folkmängden 1991-2009: 20-39 åringar

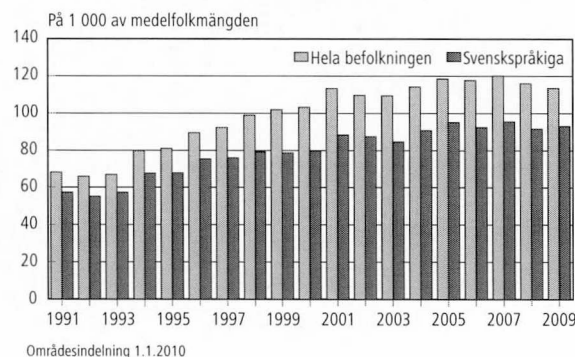

Områdesindelning 1.1.2010

# Befolkningsförändringar, hela landet – kvalitetsbeskrivning

## Relevans av statistikuppgifterna

Befolkningsstatistiken i Finland baserar sig på uppgifterna i Befolkningsregistercentralens befolkningsdatasystem. Systemet uppdateras fortlöpande med uppgifter som de lokala registermyndigheterna lämnar om befolkningsförändringar. Fr.o.m. år 1975 har Statistikcentralen fått befolkningsuppgifterna från Befolkningsregistercentralen.

Den senaste mantalsskrivningen i Finland verkställdes 1.1.1989. Därefter har befolkningsdatasystemet uppdaterats med ändringsanmälningar. Befolkningsdata-lagen fastställer de uppgifter som skall registreras i befolkningsdatasystemet (11.6.1993/507). Meddelanden om befolkningsförändringar för det år som gått inväntas fram till den sista januari följande år (18 § i lag om ändring av befolkningsdatalagen 24.11.1995)

Statistikcentralen har till uppgift att utarbeta statistik och göra utredningar som gäller samhällsförhållandena (Lag om Statistikcentralen 24.1.1992/48). Till dessa hör också befolkningsstatistik. Statistikcentralens arbetsordning fastställer att enheten för individstatistik gör upp befolkningsstatistiken (Statistikcentralens arbetsordning, TK-00-1437-09).

Enligt lagen om hemkommun antecknas en persons hemkommun och bostadsort i befolkningsdatasystemet. Hemkommunen är den kommun där en person bor eller den kommun han på grund av boende, familjeförhållanden, utkomst eller andra motsvarande omständigheter betraktar som sin hemkommun eller den kommun dit han på grund av omständigheterna ovan är fast anknuten (lagen om hemkommun 201/1994). I befolkningsdatasystemet uppdelas befolkningen på närvarande och frånvarande befolkning. Alla som är stadigvarande bosatta i landet hör till den närvarande befolkningen. De är antingen finska medborgare eller utlänningar. Till den frånvarande befolkningen förs finska medborgare som vid flyttningen meddelat att de stannar utomlands minst ett år. Ett undantag är de finska medborgare som är diplomater, verksamma i utvecklingssamarbete e.d. (lagen om hemkommun 201/1994). Då statistiken över befolkningsförändringar görs upp beaktas bara förändringar i den närvarande befolkningen. En person som flyttat till Finland tas med i befolkningsstatistiken, om den bostadsort han i flyttningsanmälan uppgivit som hemort senare godkänns som stadigvarande bostadsort.

## Begrepp och definitioner

### Adoptioner

Bland finskfödda barn som adopterats under åren 1987-93 upptar befolkningsstatistiken också förändringar i arvsordningen, även om dessa inte innebär någon egentlig adoption. Från och med statistiken för år 1994 upptas bara egentlig adoption som adoption. Adoption beaktas i statistiken också då den adopterande föräldern eller de adopterande föräldrarna är fast bosatta i Finland men den person som adopteras är fast bosatt utomlands.

I lagen om registrerat partnerskap (950/9.11.2001) godkändes en lagändring i maj 2009. Enligt den får en partner i ett registrerat partnerskap adoptera sin partners barn. Lagändringen trädde i kraft den 1 september 2009 (391/2009).

### Befolkning

**Den i landet bosatta befolkningen 31.12** framgår av befolkningsdatasystemet. Befolkningspublikationerna bygger på statistiken över den i landet bosatta befolkningen. I områdesindelningen använder man en indelning enligt situationen den första dagen följande år. Områdesindelningen för denna statistik följer således situationen 1.1.2010. I början av år 2009 fanns det 348 kommuner i Finland och i början av år 2010 totalt 342 kommuner.

**Förändringar i folkmängden** är folkökning sammanräknad med korrigerig för folkmängden. Korrigerigarna är till största delen rättelser i efterhand på misstag som begåtts i behandlingen av flyttanmälningar. **Folkökning** är summan av födelseöverskott och nettoinvandring. **Födelseöverskott**, dvs. den naturliga folkökningen, avser skillnaden mellan levande födda och döda.

**Medelfolkmängden** är medeltalet av folkmängden under två på varandra följande år. Medelfolkmängden för år Y är till exempelvis medeltalet av folkmängden åren Y-1 och Y. Då ett relationstal beräknas för något fenomen under statistikåret relateras antalet fall av det aktuella fenomenet i allmänhet till medelfolkmängden för den befolkning eller befolkningsdel som utsetts för fenomenet. Dessa tal, som beskriver befolkningsmässiga fenomen anges i allmänhet i promille, vilket innebär att resultatet av den ovan nämnda divisionen multipliceras med tusen. Av denna anledningen kan det längre fram i texten stå att något fenomen, som beskrivs med befolk-

ningsmässiga relationstal, förekommer "per 1000 personer i medelfolkmängden".

### *Civilstånd*

Uppgift om civilstånd erhålls ur Befolkningsregistercentralens befolkningsdatasystem. Med civilstånd avses en persons ställning i enlighet med äktenskapslagen (234/29) och laget om registrerat partnerskap (9.11.2001/950). Märkas bör att samboende inte är ett civilstånd. Representanter för alla civilstånd kan vara samboende, också personer som fortfarande officiellt är gifta.

De nuvarande stadgandena om äktenskapsskillnad omfattar inte längre begreppet hemskillnad. Personer som med stöd av de gamla stadgandena om äktenskapsskillnad dömts till hemskillnad före 1.1.1988 och som fortfarande lever i hemskillnad betraktas i statistiken som gifta.

Därför att ett par där båda är av samma kön har sedan 1.3.2002 fått registrera sitt partnerskap i Finland, har man gjort tilläggen till civilståndindelningen. Indelningen är följande: **ogift, gift, frångild, änka eller änklings, i registrerat partnerskap, frångild från registrerat partnerskap, änka eller änklings efter registrerat partnerskap.**

### *Dödsfall*

Dödsfall skall ofördröjligen anmälas hos läkare eller polisen. Verksamheten för hälso- och sjukvård eller läkare bör lämna uppgift om dödsfall till befolkningsdatasystemet (Lag 858/1997). Läkare utfärdar dödsattest över avlidna. I undantagsfall kan polisen eller länsstyrelsen utfärda dödsredogörelse, varefter uppgift om dödsfall kan lämnas till magistraten, som för uppgifterna till befolkningsdatasystemet.

Dödsattesten eller -redogörelsen bör levereras till länsstyrelsen, där den granskas och därefter skickas till Statistikcentralen. Granskningen utförs av en rättsläkare eller läkare med viss utbildning (Förordningarna 948/1973 och 99/1998). Dödsorsaksstatistiken görs upp på basis av dödsattester och statistiken ges ut i en egen serie. Antalet döda i befolkningsstatistiken avviker något från antalet döda i statistiken över dödsorsaker. Den statistiken uppgörs på basis av dödsattester.

Till de döda har fr.o.m. år 2005 räknats också de som förklarats döda, när den nya lagen om dödförklaring (127/2005) gjorde att dödförklaringsprocessen i vissa situationer kunde genomföras mycket snabbare än tidigare. Det är möjligt att ansöka om dödförklaring genast efter ett försvinnande, om personen vid försvinnandet varit med i en olycka som orsakat omedelbar livsfara. Dödför-

klaring av en försvunnen person kan också sökas efter en väntetid, vars längd varierar från ett till fem år beroende på situationen. Väntetiden räknas från det datum då personen veterligen senast var vid liv. Dödförklaringen skall ansökas vid den domstol inom vars område den försvunna personens sista hemkommun var belägen. Domstolen beslutar också om dödförklaring och det datum då den försvunna personen anses ha avlidit. Domstolen för in uppgifterna om dödförklaringen i befolkningsdatasystemet, där Statistikcentralen har tillgång till dem.

I statistiken förs döda under det första levnadsåret, dvs. **spädbarnsdödligheten**, till en egen grupp. Med **perinatal dödlighet** avses antalet dödfödda och antalet nyfödda som dött under den första levnadsveckan per 1000 födda. **Det allmänna dödlighetstalet** avser antalet döda per 1000 personer i hela befolkningens medelfolkmängd. **Dödlighetstalet efter åldersgrupp** avser antalet döda i en viss åldersgrupp per tusen personer av medelfolkmängden i samma åldersgrupp. **Dödsrisken** i åldern x avser sannolikheten för en person i åldern x att dö under levnadsåret x.

### *Flyttning inom kommunen*

Statistikcentralen får uppgifter om de ändringar i hemorten där den stadigvarande boningsorten förändras. Statistikcentralen klassificerar ändringarna i boningsorten som flyttningar inom kommunen och flyttningar mellan kommuner. Flyttning inom kommunen omfattar flyttningar från en lägenhet till en annan inom samma kommun. Flyttning från en fastighet till en annan inom samma kommun åtskiljs som en skild grupp. I statistiken för år 1986 och tidigare år omfattade flyttning inom kommunen bara flyttningar från en fastighet till en annan inom samma kommun.

Begreppet flyttning inom kommunen omfattade ända till år 1993 flyttning från ett privat bostadshushåll till en annan inom kommunen. Materialet för år 1994 innehåller också de flyttningar inom kommunen som sker från ett anstaltsbostadshushåll till ett privat bostadshushåll och vice versa. Till flyttningar inom kommunen förs sedan år 1994 flyttningar från situationen "icke fast bostad" till privat bostadshushåll eller vice versa. Begreppsändringarna har ökat antalet flyttningar inom kommunen med ungefär 6 procent.

Då materialet för år 1993 producerades ändrades statistikperioden från 2.1-1.1 till 1.1-31.12 på grund av motsvarande ändring i BDS. Under övergångsåret var statistikperioden ett år, på en dag när (inverkan 11 000 flyttningar inom kommunen och 4 500 flyttningar mellan kommuner).

Efter att lagen om hemkommun trädde i kraft har volymen av flyttningar inom kommunen och mellan kommuner ökat något år 1994 och därefter.

### Fosterland

Det antecknas ett fosterland för varje person som införs i befolkningsdatasystemet. Fosterlandet fastställs enligt moderns stadigvarande hemland vid barnets födelse. Därmed är t.ex. Sovjetunionen fosterland för estniska inflyttare som är födda före Estlands självständighet. Likaså är Finland fosterland för personer som är födda inom de områden som Finland överlätit, trots att området inte längre hör till Finland. Fosterlandet fastställs enligt statsstrukturen vid tidpunkten för födelsen. Man kodar också fosterland enligt ISO 3166-standarden.

### Födda

Med **levande födda** avses nyfödda som efter födelsen andats eller visat andra tecken på liv. I statistiken över folkmängden beaktas bara levande födda barn till kvinnor som är fast bosatta i Finland.

Som **dödfödda** betraktas enligt World Health Organisation:s (WHO) definition nyfödda som väger minst 500 g, eller om födelsevikten inte kan fastställas, nyfödda som är döda vid födelsen efter en graviditetstid på minst 22 veckor. WHO:s definition har tillämpats sedan år 1987. Fr.o.m. 2003 års statistik över befolkningsförändringar används samma nationella definition som i dödsorsaksstatistiken: dödfödda är nyfödda som väger minst 500 g, eller nyfödda som är döda vid födelsen efter en graviditetstid på minst 22 veckor.

I fråga om **familjeställning** särskiljs barn som fötts inom och utom äktenskap. Barn som föds inom äktenskapet har äktenskaplig börd. Även en änka kan föda barn med äktenskaplig börd om graviditeten börjat under den tid äktenskapet varat. Barn som föds utom äktenskapet är utom-äktenskapliga. I statistiken betraktas även de fall som utomäktenskapliga där modern efter barnets födelse ingår äktenskap med barnets far. Enligt lag erhåller dessa barn äktenskaplig börd efter det att föräldrarna ingått äktenskap med varandra. I denna publikation över befolkningsförändringar anges barnets familjeställning i regel enligt moderns civilstånd, dvs. enligt om modern var gift eller inte. Till kvinnor som blivit mödrar, men inte varit gifta vid barnets födelse räknas ogifta, änkor, fränskilda, änkor efter registrerat partnerskap, fränskilda från registrerat partnerskap och kvinnor i registrerat partnerskap.

Barnens ordningsnummer räknas på två sätt. Å ena sidan beaktas alla levande födda barn som modern fött, å andra sidan alla levande födda barn i det äktenskap som är i kraft.

En verksamhetsenhet inom hälso- och sjukvården skall anmäla levande födda barn till befolkningsdatasystemet eller till magistraten i moderns hemkommun, som för in uppgiften i befolkningsdatasystemet. I undantagsfall görs anmälan till magistraten på barnets födelseort. (Kapitel I a Befolkningsdataförordningen 886/1993)

Befolkningsregisterföraren skall sköta om att barnet inom två månader efter födelsen anmäls till befolkningsdatasystemet. Registrering i den evangelisk-lutherska kyrkan eller det ortodoxa kyrkosamfundet förutsätter dop. Om föräldrarna hör till olika församlingar följer barnet vanligen modern. Enligt religionsfrihetslagen (767/1969) skall barnet införas i samma register som modern om föräldrarna hör till olika trossamfund och om inte annat har överenskommit.

Befolkningsregistercentralen ger barnet en personbeteckning i samband med registreringsanmälan. Befolkningsregistercentralen samlar inte in uppgifter om dödfödda. Uppgifter om dessa fås på basis av de intyg angående dödfödda som utfärdas av läkare. Intyget sänds av verksamhetsenheten för hälso- och sjukvård eller resp. läkare till länsstyrelsen, som vidarebefordrar intyget till Statistikcentralen. (Förordningarna 948/1973 och 99/1998)

Antalet dödfödda i statistiken över befolkningsförändringar kan avvika från antalet dödfödda i statistiken över dödsorsaker. Vi väntar kortare tid på uppgifterna om dödfödda då det gäller statistiken över befolkningsförändringar än då det gäller statistiken över dödsorsaker.

Det **allmänna födelsetalet** avser antalet levande födda per tusen personer i hela befolkningens medelfolkmängd. **Andelen dödfödda** avser antalet dödfödda barn per tusen levande- och dödfödda. **Det allmänna fruktsamhetstalet** avser antalet levande födda barn per tusen kvinnor i åldern 15-49 år i medelfolkmängden. **Fruktamhetstalet per åldersgrupp** avser antalet levandefödda barn som fötts av kvinnorna i en viss åldersgrupp per tusen kvinnor i medelfolkmängden i samma åldersgrupp. Enligt samma princip räknas **det äktenskapliga eller utomäktenskapliga fruktsamhetstalet efter åldersgrupp**. Det äktenskapliga fruktsamhetstalet räknas per gifta kvinnor och det utomäktenskapliga fruktsamhetstalet per icke-gifta kvinnor. **Det totala fruktsamhetstalet** erhålls genom att sammanräkna de fruktsamhetstal som räknats för ett åldersår. Talet avser det uppskattade antal barn som kvinnan föder om fruktsamhetstalet för det aktuella året är oförändrat under kvinnans hela fruktsamhetsperiod

och under förutsättningen att kvinnan i fråga inte avlider innan perioden är slut. Med befolkningens reproduktion avses att generationen byts. Reproduktionen mäts med **bruttoreproduktionstalet eller nettoreproduktionstalet**, som i allmänhet anger storleksrelationen mellan dottergenerationen och mödragegenerationen. Då nettoreproduktionstalet räknas beaktas fruktsamheten och dödligheten före den fruktsamma ålderns slut i mödragegenerationen. I bruttoreproduktionstalet beaktas denna dödlighet inte. Om nettoreproduktionstalet är under ett räknat per kvinna, är dottergenerationen mindre än mödragegenerationen och mödragegenerationen har inte reproducerats.

### *Ingångna äktenskap*

Med ingångna äktenskap avses, om inte annat anges, äktenskap som ingåtts av kvinnor som är fast bosatta i Finland. Antalet män och kvinnor som ingått äktenskap är inte samma, då antalet äktenskap mellan en kvinna som är fast bosatt i Finland och en man som är fast bosatt utomlands inte är lika med antalet äktenskap mellan en man som är fast bosatt i Finland och en kvinna som är fast bosatt utomlands. Nyckeltalen nedan kan räknas både för kvinnor och män, även om de definierats bara för kvinnor.

I tabellerna presenteras relationstal som beskriver giftermål. Vissa relationstal saknar etablerade namn. I fotnoterna till tabellerna anges med vilken delbefolknings medelfolkmängd antalet fall vid var tidpunkt har dividerats. Nedan definieras bara de relationstal som förekommer i tabellerna och som har etablerade namn. **Det allmänna giftermålstalet** avser antalet kvinnor som ingått äktenskap per 1000 personer i hela befolkningens medelfolkmängd. **Giftermålstalet efter åldersgrupp** avser antalet kvinnor i en viss åldersgrupp som ingått äktenskap per 1000 icke-gifta kvinnor och kvinnor i icke-registrerat partnerskap i medelfolkmängden i den aktuella åldersgruppen. **Med allmän omgiftetal** avses antalet kvinnor som ingått ett andra eller senare äktenskap per 1000 tidigare gifta kvinnor i medelfolkmängden. **Omgiftetalet efter åldersgrupp** räknas enligt samma princip som giftermålstalet efter åldersgrupp.

**Totalindexet för giftermål** beskriver hur stor andel av alla kvinnor (vanligen per 100 eller 1000 personer) som ingår äktenskap under förutsättningen att ingen av dem avlider och att giftermålstalet efter åldersgrupp det aktuella året är i kraft hela den tid kvinnorna i fråga hör till åldersgruppen 15–49 år. Indexet beräknas genom att giftermålstalen efter åldersgrupp för det första äktenskapet i hela åldersintervallet summeras. Till

skillnad från definitionen ovan räknas det åldersbestämda giftermålsfrekvens här genom att antalet kvinnor som ingått äktenskap ställs i relation till det totala antalet kvinnor i åldersgruppen.

### *In- och utvandring*

En person som flyttat till Finland och tänker uppehålla sig här kontinuerligt över ett år, bör anmäla sin flyttning till magistraten på boningsorten (Befolkningsdatalagen 507/1993). Om andra än finländska medborgares vistelse stadgas i utlänningslagen (301/2004). Om personen avser att bli stadigvarande bosatt i Finland skall han/hon uppfylla de förutsättningar som krävs för vistelsen (EU-medborgare) eller ha ett gällande uppehållstillstånd för minst ett års vistelse. Då bestäms hans hemkommun i allmänhet på samma grunder som i fråga om finländare (lagen om hemkommun 201/1994). Magistraten vidarebefordrar informationen till befolkningsdatasystemet.

Personer som flyttar ut ur landet bör göra flyttningsanmälan på samma sätt som personer som flyttar i Finland (Förordningen om hemkommun 1994). Som utvandrare betraktas personer som uppger att de har för avsikt att stanna utomlands över ett år. Ett undantag är finska medborgare som är diplomater, personer som arbetar inom utvecklingssamarbete m.m. (lagen om hemkommun 201/1994). Enligt ett avtal mellan de nordiska länderna betraktas tillfällig vistelse på mindre än sex månader inte som flyttning. (Gällande ratifiering av det nordiska avtalet om befolkningsregister se 851/1990, Fördr. serie 49 och förordningen om hemkommun 351/1994.)

När en person flyttar från ett nordiskt land till ett annat bör han från utflyttningslandets lokala befolkningsregister få ett internordiskt flyttningsbetyg, som han bör vidarebefordra till inflyttningslandets lokala befolkningsregister (Förordningen om hemkommun 351/1994, 851/1990, Fördr. serie 49). Det lokala befolkningsregistret i inflyttningslandet återsänder flyttningsbeviset till utflyttningsregistret. Såsom flyttningsdag antecknas den dag då personen har upptagits i inflyttningslandets lokala befolkningsregister.

### *Inrikes omflyttning*

Den som byter hemort skall senast inom en vecka efter flyttningen ange en flyttningsanmälan för sig och för de familjemedlemmar som flyttar tillsammans med honom. Flyttningsanmälan skall ges till magistraten på den nya hemorten. Flyttningen uppges som, tillfällig eller varaktig. Magistraten avgör om det gäller en tillfällig eller varaktig änd-



ring i hemorten. Studerandes flyttningar till studieorten har också kunnat betraktas som varaktiga flyttningar fr.o.m. 1.6.1994, då lagen om hemkommun (201/1994) trädde i kraft. Uppgifterna om byte av bostad och hemort vidarebefordras till befolkningsdatasystemet i maskinläsbar form. Magistraten på den nya boningsorten meddelar magistraten på den gamla boningsorten om ändringen (Befolkningsdatalagen 507/1993 samt ändring 202/1994; lagen om hemkommun 201/1994; förordningen om hemkommun 351/1994).

Ett stadsområde omfattar urbana kommuner och eventuellt ett antal omringande kommuner, kranskommuner. En kommun har definierats som en kranskommun, om mer än 26 procent av de sysselsatta i kommunen år 1997 pendlade till centrum.

Inverkan av inkorporeringar har inte beaktats i statistiken över års 1990-99 flyttningsvolym, eftersom de inkorporerade kommunernas sammanräknade uppgifter representerar den inkorporerade kommunens uppgifter för åren före inkorporeringsåret. Inverkan av ändringen av statistikperioden beskrivs nedan i samband med begreppet för flyttning inom kommunen.

**Benägenheten till omflyttning** eller omflyttningsfrekvensen avser antalet omflyttare per 1 000 personer i medelfolkmängden inom utflyttningsområdet. På motsvarande sätt är flyttningsbenägenheten i en viss åldersgrupp antalet omflyttare i åldersgruppen i fråga per 1000 personer i medelfolkmängden i åldersgruppen.

### *Nationalitet*

Med nationalitet avses en persons medborgarskap i ett visst land. Vanligen är nationaliteten något man får vid födseln, men den kan ändras vid flyttning till ett annat land. En person kan också vara medborgare i flera länder (se Medborgarskapslagen 359/2003). Om en person är medborgare i två länder, av vilka det ena är Finland, ingår han/hon i statistiken som finsk medborgare. Om en utländsk medborgare som bor i Finland har medborgarskap i flera andra länder, ingår han/hon i statistiken som medborgare i det land som utfärdat det pass på vilket han/hon kommit till Finland. I statistiken över erhållande av medborgarskap ingår alla som fått finskt medborgarskap antingen genom ansöknings- eller anmälningsförfarande.

Man kodar medborgarskap enligt ISO 3166-standard.

### *Registrerat partnerskap*

Ett registrerat partnerskap mellan två personer av samma kön vilka vardera fyllt 18 år är ett regist-

rerat partnerskap (Lag om registrerat partnerskap 9.11.2001/950). Ett partnerskap registreras av en myndighet som har rätt att förrätta borgerlig vigsel. Ett registrerat partnerskap upplöses då den ena parten i partnerskaper avlider eller dödförklaras eller genom domstolsbeslut.

### *Språk*

I statistiken grundar sig språkindelningen på de uppgifter om modersmål som erhålls ur befolkningsdatasystemet. Då föräldrarna uppger ett nyfött barns namn till registret uppger de samtidigt barnets språk. Uppgiften om språk kvarstår oförändrad i registret om den inte ändras separat. Under år 1999 övergick Befolkningsregistercentralen till att koda språk enligt ISO 639-1 -standard. Statistikcentralen får nu språken färdigt kodade och de icke-kodade språken i klartext. Tidigare kodades alla språk i Statistikcentralen utgående från namnen i klartext och språket gavs en kod om det i Finland talats av omkring 15 personer.

### *Statistisk kommungruppering*

I Statistikcentralen utvecklade statistisk kommungruppering har varit i bruk sedan år 1989. Indelningen gör en bättre åtskillnad mellan städer och landsbygd än den administrativa indelningen i städer och övriga kommuner. I den kommunindelningen har kommunerna grupperats i tre grupper på basis av tätortsbefolkningens andel och folkmängden i den största tätorten: **urbana kommuner, tätortskommuner, landsbygdskommuner.**

Till urbana kommuner förs de kommuner i vilka minst 90 procent av befolkningen bor i tätorter eller där folkmängden i den största tätorten är minst 15 000.

Tätortskommuner är däremot de kommuner i vilka minst 60 procent, men under 90 procent av befolkningen bor i tätorter och där folkmängden i den största tätorten är minst 4 000 men under 15 000.

Till landsbygdskommuner förs de kommuner där mindre än 60 procent av befolkningen bor i tätorter och där folkmängden i den största tätorten är under 15 000 och de kommuner där minst 60 procent, men under 90 procent av befolkningen bor i tätorter och där folkmängden i den största tätorten är under 4 000.

En förteckning över kommunerna grupperade enligt tätortsgrensarna och kommunformerna och förändringar i dessa ingår från och med 1997 i Statistikcentralens publikation *Kommuner och kommunbaserade indelningar*. Gruppering har daterats varje femte år och har ny daterats enligt 2005 års uppgifter.

## Utbildningsnivå

Uppgifter om utbildning grundar sig på Statistikcentralens examensregister. Utbildningsklassificeringen har reviderats år 1997. På grund av revideringen är uppgifterna för olika år inte längre jämförbara sinsemellan. Examina har klassificerats efter utbildningsklassificeringen för statistikåret. I statistiken över befolkningsförändringar används sex utbildningsnivåer: grundnivå, mellannivå, lägsta högre nivå, lägre högskolenivå, högre högskolenivå och forskarutbildningsnivå. Utbildningsnivån mäts enligt utbildningstid.

Personer som avlagt examen på grundnivå har högst 9 års utbildning. Det är frågan om t.ex. folk-, mellan- och grundskoleexamina. Personer som avlagt examen på mellannivå har 11–12 års utbildning. Utbildning av det här slaget är t.ex. studentexamen, yrkesinriktade examina på 1–3 år och yrkesexamina. Utbildning på lägsta högre nivå tar 2–3 år efter mellannivån. Det är fråga om t.ex. tekniker-, merkonom- och sjukskötarexamina, som inte är yrkeshögskoleexamina. Slutförd utbildning på lägre högskolenivå kräver 3–4 år studier på heltid efter mellannivån. Till utbildning på lägre högskolenivå räknas t. ex. yrkeshögskoleexamina och lägre högskoleexamina. Examen på högre högskolenivå kräver i regel 5–6 års studier på heltid efter mellannivån. Till utbildning på högre högskolenivå räknas t.ex. magisterexamina och specialiseringsexamina för läkare. Examen på forskarutbildningsnivå kräver självständigt och publiceringsdugligt forskningsarbete eller avhandling. Examina är vetenskapliga licentiat- eller doktorsexamina.

## Ålder

Uppgifterna om ålder avser åldern på händelsedagen. **Medelåldern** är summan av åldern vid händelsetidpunkten för alla personer som upplevt händelsen i fråga dividerad med antalet personer. Eftersom åldern avser det antal år en person fyllt vid händelsedagen är åldern inte exakt. Av denna anledning utgår beräkningarna av medelålder från antagandet att alla personer i medeltal är  $x+0,5$  år vid händelsetidpunkten.

## Äktenskapsskillnader

Statistiken över äktenskapsskillnader grundar sig på uppgifter om beviljade äktenskapsskillnader som domstolar sänder till befolkningsdatasystemet. I statistiken har även de fall medtagits där en person som varaktigt är bosatt i Finland beviljats äktenskapsskillnad av en utländsk domstol. Om äktenskapsskillnaden beviljats utomlands, bör en

utredning ges till registerföraren för registrering av äktenskapsskillnaden. Undantag utgörs av de äktenskapsskillnader som beviljats finska medborgare i Sverige och som registerförare i Sverige meddelar direkt till registerföraren i Finland.

Äktenskapsskillnad som utomlands beviljats en finsk medborgare kräver i allmänhet bekräftelse av Helsingfors hovrätt före registreringen. Utan bekräftelse kan man registrera beslut om äktenskapsskillnad som givits i de nordiska länderna och EU-länderna 1.3.2001 eller därefter.

Sedan 1980 avser äktenskapsskillnad, om inte annat anges, äktenskapsskillnader som beviljats kvinnor som är fast bosatta i Finland.

Lagen om ändring av äktenskapslagen (411/1987) trädde i kraft 1.1.1988. Den nya lagen gjorde det lättare att få äktenskapsskillnad. Antalet äktenskapsskillnader ökade mot slutet av år 1988, då de första äktenskapsskillnaderna enligt den nya lagen var möjliga (ett halvt års betänketid).

Äktenskapslagen innehåller inte längre stadganden om "återgång av äktenskap" eller om "annullering av äktenskap". Före den lag som trädde i kraft år 1988 upptogs dessa som egna klasser, nu ingår de i äktenskapsskillnaderna.

Nyckeltalen nedan kan räknas både för kvinnor och män, även om de definierats bara för kvinnor.

I tabellerna presenteras relationstal som beskriver äktenskapsskillnader. Vissa relationstal saknar etablerade namn. I fotnoterna till tabellerna anges med vilken delbefolknings medelfolkmängd antalet fall vid var tidpunkt har dividerats. Nedan definieras bara de relationstal som förekommer i tabellerna och som har etablerade namn. **Med allmän skilsmäsofrekvens** avses antalet äktenskapsskillnader per 1 000 personer i hela befolkningens medelfolkmängd. **Skilsmäsofrekvensen efter åldersgrupp** avser antalet kvinnor i en viss åldersgrupp som skilt sig per 1000 gifta kvinnor i medelfolkmängden i den aktuella åldersgruppen. **Totalindexet för äktenskapsskillnader** är nyckeltalet för äktenskapsskillnader under ett år. Äktenskap av olika ålder som slutar i äktenskapsskillnad ställs i relation till alla äktenskap som ingåtts under samma år. Av de par som skiljde sig år 2008 ställs t. ex. antalet par som varit gifta i 30 år i relation till antalet par som gift sig år 1978. På motsvarande sätt ställs antalet par som varit gifta i 29 år i relation till antalet par som gift sig år 1979 osv. På detta sätt får man fram hur många procent av äktenskap i olika ålder som slutat i äktenskapsskillnad. Summan av dessa är totalindexet för äktenskapsskillnad om den benägenhet att skilja sig som gäller beräkningsåret var oförändrad hela äktenskapets lopp (Recent demographic develop-



ments in Europe, Council of Europe 1991). Man kan påvisa att talet kan få större värden än 100. Sålunda anger det inte sannolikheten att skiljas.

## Metodbeskrivning

Befolkningsstatistiken i Finland baserar sig på uppgifterna i Befolkningsregistercentralens befolkningsdatasystem. De lokala registermyndigheterna uppdaterar fortlöpande systemet med uppgifter som de får från den evangelisk-lutherska kyrkans samt det ortodoxa kyrkosamfundets församlingar och personer, som har erfårit befolkningsförändringar. Sjukhus sänder uppgifter om födelser och dödsfall till upprättshållningen av befolkningsdatasystemet. Domstolar skriver in till befolkningsdatasystemet uppgifter om befolkningsförändringar som de har fattat beslut om. Ur befolkningsdatasystemet får Statistikcentralen varje vecka uppgifterna om befolkningsförändringar.

Statistikcentralen väntade på uppgifter om befolkningsförändringar år 2009 ända till utgången av januari 2010. Ett undantag är uppgifterna om dödfödda. Dem väntade vi på till slutet av augusti 2010. Uppgifter som lämnats efter detta ingår i materialet för år 2010. Också uppgifter som gäller åren 2005–2008, men som anmälts mellan februari 2009 och januari 2010 ingår i materialet för år 2009.

### Förändringar från tidigare år som ingår i materialet för år 2009 efter typ av befolkningsförändring

Typ av befolkningsförändring	Händelseår				
	Sammanlagt	2008	2007	2006	2005
<b>Sammanlagt</b>	<b>732</b>	<b>575</b>	<b>88</b>	<b>46</b>	<b>23</b>
Levande födda	48	45	1	2	–
Döda	70	61	7	1	1
Inrikes omflyttning	325	319	6	–	–
Invandring	123	104	10	6	3
Utvandring	161	127	20	8	6
Kvinnor som ingått äktenskap	221	177	28	11	5
Kvinnor som beviljats äktenskapskillnad	109	61	22	18	8

## Felfrihet och exakthet

Befolkningsregistercentralens befolkningsdatasystem kan allmänt taget anses mycket täckande. För att en person skall få en personbeteckning måste han/hon registreras i befolkningsdatasystemet. I praktiken är det omöjligt att leva i Finland utan personbeteckning. Lagligt arbete, att öppna ett bankkonto, att sköta ärenden med myndigheter

osv. förutsätter en personbeteckning. Man kan anta att det inte i Finland finns betydande antal personer med 'svart' arbete under perioder på mer än ett år och som får lön kontant. En vistelse på minst ett år är en förutsättning för registrering i befolkningen i Finland.

Befolkningsdatasystemet har upprätthållits efter indragningen av mantalsskrivningen sedan år 1989 bara på basis av anmälningar om befolkningsförändringar. Den tillförlitlighetsundersökning som gjorts om befolkningsdatasystemet beträffande adresser berättar om riktigheten av anmälningar.

Befolkningsregistercentralen beställer årligen av Statistikcentralen en urvalsundersökning om adressuppgifternas felfrihet. Omkring 11 000 personer tillfrågas om deras adress i befolkningsdatasystemet är korrekt. I undersökningen år 2009 hade 99,0 procent av de personer som besvarat rätt adress. Undersökningens bortfall var 12,2 procent. För bortfallets del försökte man kontrollera adresserna ur andra källor. Av personerna i bortfallet kunde adressen för 89,8 procent konstateras vara rätt, för 5,0 procent som felaktig och för 5,2 procent kunde uppgiften inte kontrolleras. Om man antar att alla i bortfallet som kunde inte kontrolleras har adressen fel, vore den slutliga andelen av rätta adressen 97,9 procent.

I samband med kommunalvalen avslöjar returnerade anmälningar om utlännings röststrätt i allmänhet omkring 1 000 personer, som flyttat från landet utan flyttningsanmälan och som således fortsättningsvis är statistikförda i befolkningen. Befolkningsregistercentralen avlägsnar dessa före följande årsskifte ur den i landet bosatta befolkningen i befolkningsdatasystemet.

## Tidsenlighet och rättidighet

Den slutliga statistiken över befolkningsförändringarna publiceras årligen i maj–juni, med undantag av antalet dödfödda, som publiceras i september. Sedan år 1999 har man som områdesindelning använt områdesindelningen den första dagen följande år. De kommuner som årets första dag sammanslås har redan statistikförts i statistiken för föregående års sista dag. Uppgiften om de sammanslagna kommunernas befolkningsförändringar före sammanslagningen finns tillgängliga fr.o.m. år 2003.

Preliminära uppgifter om befolkningen kommunvis finns tillgängliga månatligen. Preliminära uppgifter utges också i publikationen Kvartalsstatistik över befolkningen i slutet av följande månad efter kvartalet.

## Tillgänglighet och transparens

Statistikcentralen ger bl.a. ut följande befolkningsstatistik:

### I serien *Befolkning*

Årsstatistik

- Befolkningsförändringar kommunvis
- Befolkningens sammansättning
- Familjer
- Ulkomaalaiset ja siirtolaisuus (utlänningar och migration)

Kvartalsstatistik

- Befolkningens kvartalsstatistik (kommunvis)

Med tre års intervaller

- Befolkningsprognos kommunvis

### I serien *Hälsa*

- Dödsorsaker, årsstatistik

Befolkningsstatistik publiceras också i Statistisk årsbok för Finland och i form av specialutredningar i serien Undersökningar.

Primäruppgifter om befolkningen finns tillgängliga i elektronisk form kommunvis eller med en större områdesindelning i Statistikcentralens avgiftsfria Statistiska databasen (StatFin statistik-tjänst) under adress:

<http://tilastokeskus.fi/tup/tilastotietokannat>

Allmänna uppgifter och långa tidsserier beträffande hela landets befolkning finns på inångssidan till befolkningsstatistik under adress: <http://tilastokeskus.fi/til/vrm.html>

Mera specificerade uppgifter om befolkningen, bl.a. efter kommunens delområde, finns under den avgiftsbelagda elektroniska informationstjänsten. Informationstjänsten Altika har också kommunvisa uppgifter om befolkningen från och med år 1975. Mera information om Statistikcentralens avgiftsbelagda tjänster finns under adress: <http://www.stat.fi/tup/tilastotietokannat/index.html>

## Jämförbarhet

Jämförbara regionala tidsserier för befolkningsförändringar finns tillgängliga fr.o.m. år 1987. I

tabellerna anges alltid vilken områdesindelning som använts.

Uppgifter om de befolkningsförändringar som gäller antalet födda, döda och ingångna äktenskap fås fr.o.m. år 1749. Från och med år 1773 finns det uppgifter om barnafödernas ålder i femårsklasser och från 1936 om alla födda barn efter moderns ålder. I och med statistikreformen år 1877 började man samla in uppgifter om döda efter ålder i ettårsklasser, vilket gjorde det möjligt att börja räkna exakta tabeller över dödlighet och levnadsår fr.o.m. 1880-talet. Tack vare statistikreformen började man också varje år samla in uppgifter om omflyttning och skilsmässor.

Statistikföringen över den migration som baserar sig på passförteckningar började år 1900 och fortsatte till 1984. Från och med år 1945 finns sifferuppgifter om den totala migrationen mellan Finland och utlandet. Uppgifterna har erhållits från andra länders statistikmaterial. Statistiken över flyttningsrörelsen mellan de nordiska länderna förbättrades år 1969, när det s.k. internordiska flyttningsbeviset togs i bruk i folkbokföringen i Norden. Statistikföringen av flyttningsrörelsen från Finland till länder utanför Norden har ytterligare förbättrats sedan år 1985, då emigranterna blev anmälningsskyldiga.

Årliga uppgifter om befolkningen kommunvis finns tillgängliga i informationstjänsten Altika sedan år 1975. Tidsserier för befolkningsuppgifter i den avgiftsfria informationstjänsten "Väestö" börjar från år 1980 och 1987. Tidserien för hela landet gällande befolkningsförändringar börjar från år 1749.

## Tydlighet och konsistens

I Statistikcentralens övriga statistik används befolkningsstatistikens material som primäruppgifter i fråga om befolkningen. Således stämmer Statistikcentralens statistik överens med varandra när det gäller uppgifter om befolkning.

THL, Institutet för hälsa och välfärden, för ett födelseregister och publicerar uppgifter om antalet förlossningar, födda barn och nyfödda barn. Institutets siffror avviker i någon mån från Statistikcentralens siffror. Statistikcentralens siffror omfattar föderskor som stadigvarande bor i Finland vid barnets födelse, medan institutets födelseregister omfattar alla som fött i Finland och deras barn.

## Summary of vital statistics in 2009

At the end of 2009, the population of Finland totalled 5,351,427. This represents an increase of 25,113 persons, i.e. 0.47 per cent, from 2008. In the previous year, population growth was 25,830 persons.

### Births

In 2009, 60,430 births occurred, on the year before 59,530. The total fertility rate was 1.86, which is a slightly higher rate than one year before. The birth rate was last higher than in 2009 in 1969 when the total fertility rate was 1.94. During the last 20 years the total fertility rate was at its lowest in 1987, when it was 1.59. Finland has a fairly high birth rate by European comparison. Of the EU countries, only France, Ireland, United Kingdom and Sweden have higher fertility than Finland. Among Nordic countries Iceland has the highest total fertility rate (2.22). In Norway the birth rate is 1.98, in Sweden 1.94 and in Denmark 1.84.

### Deaths

The number of deaths totalled 49,883 in 2009, the year before 49,094. Measured by the 2009 mortality rate, the life expectancy of males at birth was 76.5 years and that of females 83.1 years. The life expectancy of males and women rose by almost 0.2 years. During the last 20 years the male life expectancy has lengthened by 5.6 and the female one by 4.2 years. Mortality of Finnish women is low by European comparison when the new EU countries are also taken into consideration. Men join the middle rank due to high mortality of men in the new EU countries.

Infant mortality was 2.6 per 1,000 live births, same as year before. The rate has varied between 2.6 and 3.3 per 1,000 live births in the last few years. Among EU countries Finland has low infant mortality and the rate is also one of the lowest in the world.

### Migration

A total of 26,699 persons immigrated to Finland, which is 2,415 less than the year before. 12,151 persons emigrated from Finland, i.e. a decrease of 1,506 from 2008. Net immigration decreased

**Figure 1.**  
Live births and deaths in 1971–2009

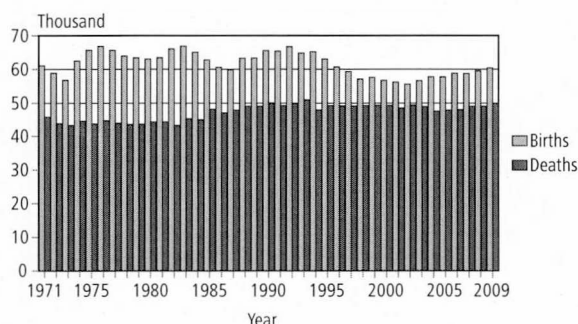

**Figure 2.**  
Immigration, emigration and net immigration 1971–2009

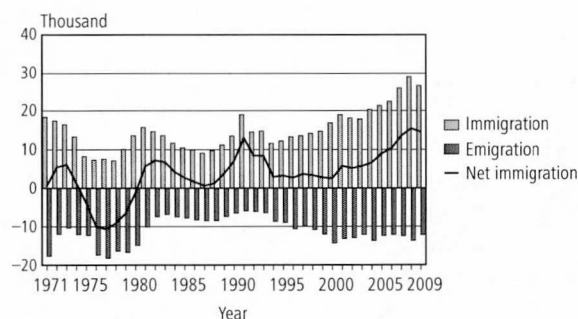

**Figure 3.**  
Excess of births, net migration and population growth in 1971–2009

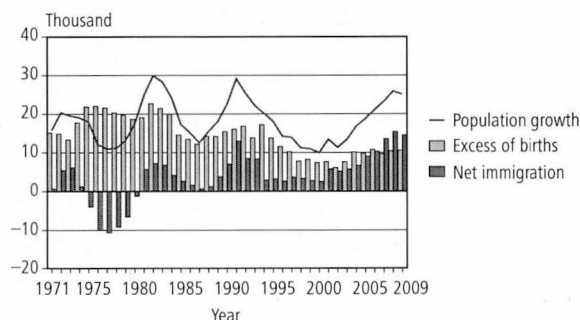

by 906 persons to 14,548. The number of immigrants is the second highest ever during Finland's independence.

In 2009 264,144 person moved from one municipality to another. The number decreased by 4,888 from the year before.

**Figure 4.**  
Contracted marriages in 1960–2009

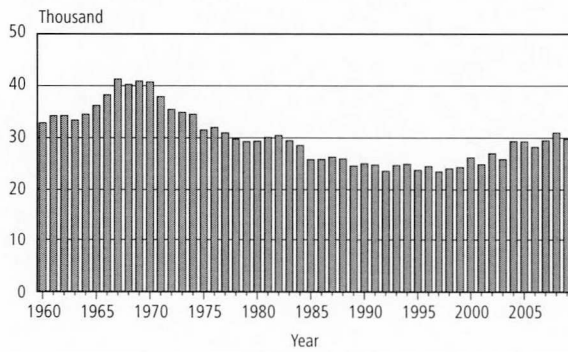

**Figure 7.**  
Divorce rate by age group in 1970–2009: Women

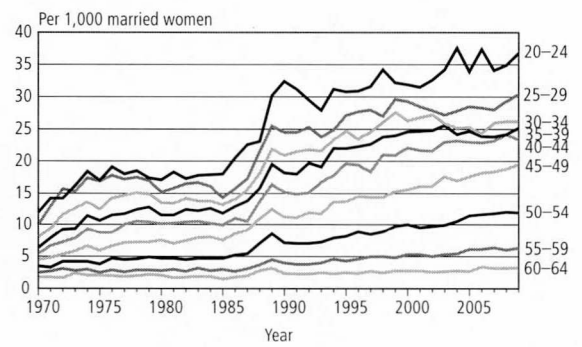

**Figure 5.**  
Nuptiality of females under 60 by age group in 1965–2009

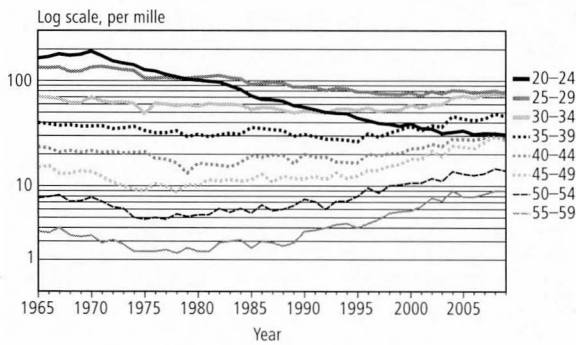

**Figure 8.**  
Total fertility rate in 1965–2009

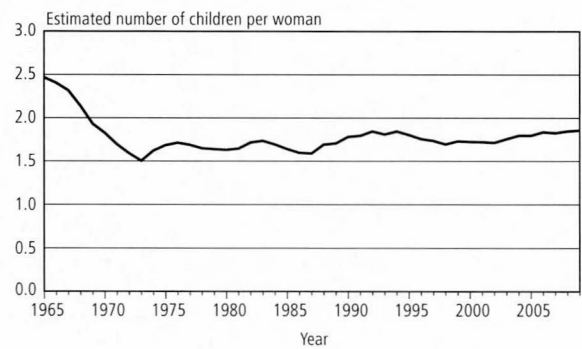

**Figure 6.**  
Divorces in 1965–2009

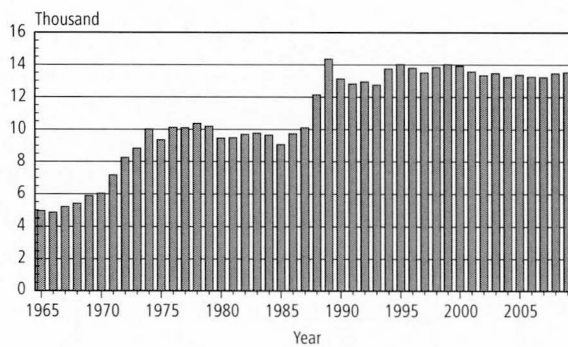

**Figure 9.**  
Fertility by age group in 1965–2009

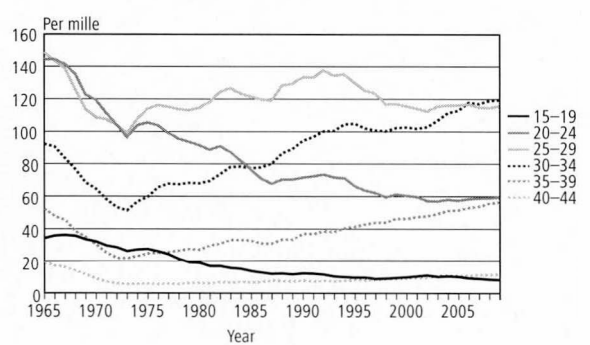

**Figure 10.**  
**Mortality by age and sex in 1971–2009; persons aged 35 or more**

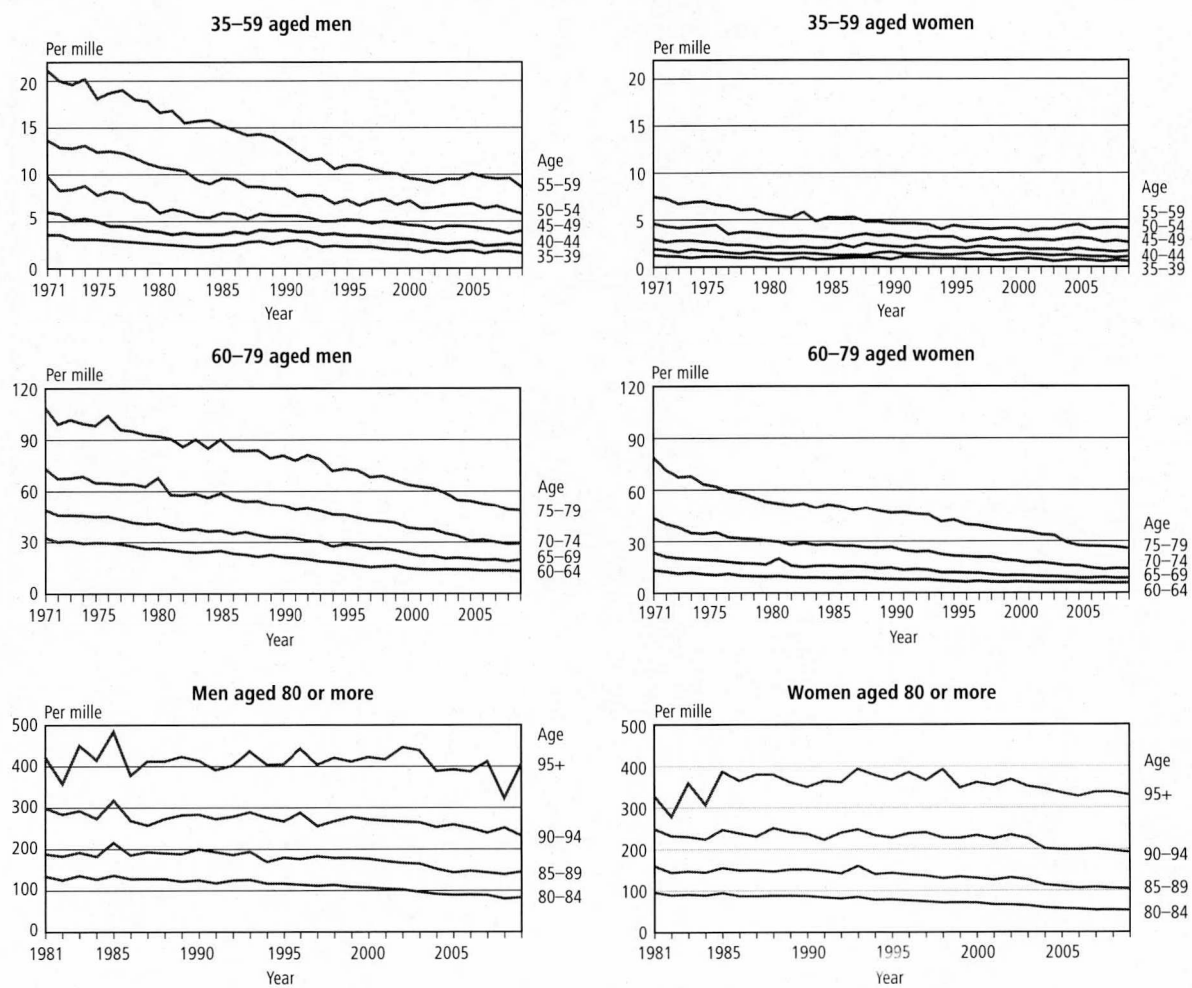

**Figure 11.**  
Migration between municipalities and regions in 1987–2009

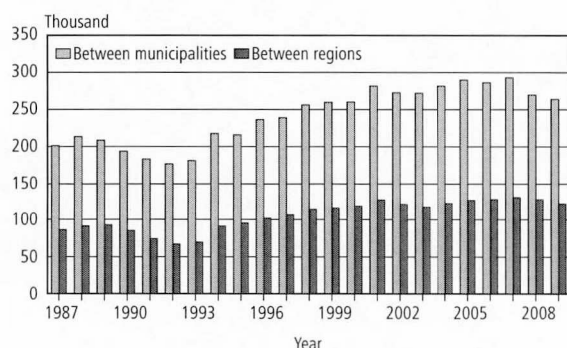

**Figure 13.**  
Emigration of Finnish and foreign citizens in 1981–2009

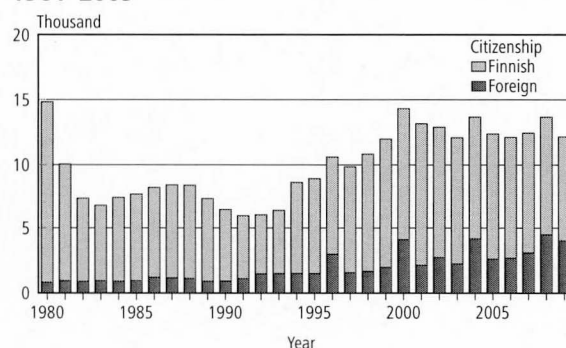

**Figure 12.**  
Immigration of Finnish and foreign citizens in 1981–2009

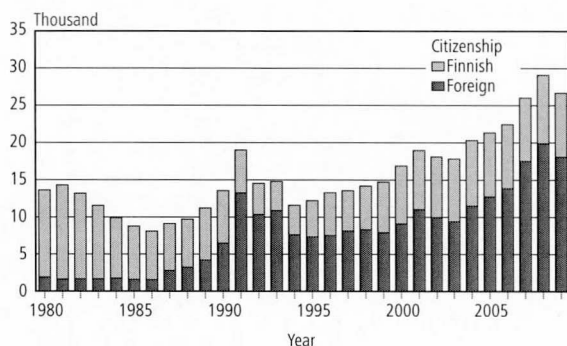

## Marriages and divorces

The number of marriages contracted was 29,836 in 2009, a decrease of 1,178 from the year before. The marriage rate, that is the number of married women per 1,000 non-married women aged 15 or over, was 23.3, on the year before, 24.4. At the end of 2009, there were 1,451,500 families in Finland, an increase of 6,100 families from the previous year. The proportion of cohabitations of all families was 21.4 per cent, a little higher as year before. The number of cohabiting couples was 310,700, on the year before 307,100.

13,527 divorces were granted, an increase of 56 from 2008. During the last 16 years the number of divorces has varied between 13,000 and 14,000. The divorce rate, that is, the number of divorced women per 1,000 married women was 13.5, same as year before.



# *Vital statistics, whole country -quality description*

## *Relevance of statistical information*

The main source used when producing Finnish population statistics is the Population Information System of the Population Register Centre. Changes in the data on the vital events of the resident population are updated into the Population Information System continuously by local population register authorities. From 1975 Statistics Finland has obtained population data from the Population Register Centre.

The last population registration was carried out in Finland on 1 January 1989. After that the Population Information System has been updated by notifications of changes. The data stored in the Population Information System are specified in the Population Information Act (11 June 1993/507).

Notifications on population changes for the past year are expected by the last day of January of the following year (Act on the amendment of Section 18 of the Population Information Act on 24 November 1995).

Statistics Finland's function is to compile statistics on conditions in society (Statistics Finland Act of 24 January 1992/48). These also include demographic statistics. Statistics Finland's Rules of Procedure defines the Population Statistics unit as the producer of demographic statistics (Statistics Finland's Rules of Procedure, TK-00-1437-09).

In accordance with the Act on the Municipality of Domicile, the municipality of domicile and the place of residence of individuals are recorded in the Population Information System. The municipality in which a person lives or the one construed by the inhabitant as the municipality of domicile on the grounds of residence, family ties, livelihood or other equivalent circumstances, or to which the inhabitant has close links due to the aforementioned circumstances is deemed the municipality of domicile. (Act on the Municipality of Domicile, 201/1994.) The population registered in the Population Information System is divided into those present and those absent. Those present are permanent residents of Finland, either Finnish nationals or aliens. Those absent are Finnish nationals who when emigrating from the country have reported that they intend to be absent from Finland for more than one year, with the exception of Finnish nationals who are diplomats and those working in development co-

operation (Act on the Municipality of Domicile, 201/1994.) Only changes in the population resident in Finland are taken into account when compiling statistics on vital events. Persons moving to Finland from abroad are classified in the population statistics if the place of residence they have declared as their municipality of domicile is later confirmed as their place of residence.

## *Concepts*

### *Adoptions*

Some changes in the statutory order of succession were recorded in the population statistics among Finnish-born children adopted in 1987-1993, although no actual adoptions were made. From the 1994 statistics, only actual adoptions have been recorded as adoptions.

The Act on Registered Partnerships (950/2001) was amended in May 2009. By virtue of the amendment, in a registered partnership, a spouse may adopt a child of the other spouse. The amendment (391/2009) entered into force on 1 September 2009.

### *Age*

In connection with vital events, age data refer to the age on the day the event took place. Average age is obtained by adding up the ages of all persons involved in the same event at the time of the event, after which the sum is divided by the number of these persons. As a person's age used is given in full years at the time of the event, it is not the exact age of that person. For this reason, it is assumed when computing average age that the persons were aged  $x+0.5$ , on average, at the time of the event.

### *Births*

'Liveborn' is the term for a newborn who breathes or shows other signs of life after birth. Only liveborn children of women permanently resident in Finland are taken into account in the population statistics.

According to the World Health Organisation (WHO) definition, 'stillborn' is the term for a newborn with a birth weight of at least 500 g or, if the birth weight is not available, a newborn born dead after a pregnancy lasting 22 weeks or more. The WHO definition has been in use since 1987.



From the 2003 vital statistics onwards, the same national definition is used as in the cause-of-death statistics: 'stillborn' is the term for a newborn with a birth weight of at least 500 g, or a newborn born dead after a pregnancy lasting 22 weeks or more.

Children are classified according to **family status** as legitimate or illegitimate. A child born in wedlock is legitimate. A widow can give birth to a legitimate child if the pregnancy began while still married. A child born out of wedlock is illegitimate. Cases where the mother has married the child's father after the child's birth are also considered illegitimate in these statistics. According to law, such children only become legitimate as of the date when their parents enter into a marriage contract with each other. In this vital statistics publication the child's family status is primarily given by the mother's marital status, that is, whether the mother was married or not. Unmarried, widowed and divorced women, and women widowed after a registered partnership, separated from a dissolved registered partnership or living in a registered partnership are classified as not being married at the time of the child's birth.

The birth order is determined in two ways: either all live births to the mother are taken into account, or only the live births during the present marriage are included.

The health care unit has to report liveborn children to the Population Information System or to the register office of the mother's place of domicile to enter the information in the Population Information System. In exceptional cases the report is made to the register office of the child's place of birth. (Population Information Decree, Paragraph 1 a, 886/1993).

The population registrar ensures that a child is entered in the Population Information System within two months of birth. Registration in an Evangelical-Lutheran or Greek Orthodox parish presupposes baptism. Where parents belong to different parishes, the child is usually registered in the mother's parish. According to the Freedom of Religion Act (767/1969), where parents belong to different religious affiliations and have not agreed otherwise, the child is entered in the mother's register. The Population Register Centre issues the child an identity number on the basis of the child's notice of registration.

The Population Register Centre does not collect data on stillbirths. These data are obtained from stillbirth certificates written out by physicians. The health care unit or the physician in question forwards the certificate to the Provincial State Office which sends it to Statistics Finland (Statutes 948/1973 and 99/1998).

In the vital statistics the number of stillbirths may differ somewhat from the number of stillbirths in the cause of death statistics. The deadline for data on stillbirths is shorter for the vital statistics than for the cause of death statistics.

**The excess of births over deaths**, that is, natural population increase means the difference between births and deaths. **The crude birth rate** refers to the number of births per 1,000 persons of the mean population. **The proportion of stillbirths** refers to the number of stillborn children per 1,000 liveborn and stillborn children. **The general fertility rate** indicates the number of liveborn children per 1,000 women of the mean population aged 15 to 49. **The age-specific fertility rate** indicates the number of live births per 1,000 women of the mean population in the age group in question. This same principle is applied for calculating **age-specific legitimate or non-marital fertility rates**. The legitimate fertility rate is calculated per married women and the non-marital fertility rate per non-married women. **The total fertility rate** is obtained by adding up the fertility rates calculated for one year. The rate refers to the estimated number of children born to a woman, given that the fertility rate of that statistical year prevails during the whole reproductive period of this woman on condition that the woman does not die before the end of the said period. The reproduction of the population refers to a change of a generation into a new one. Reproduction is measured by **gross reproduction rates or net reproduction rates** that generally indicate the ratio between the sizes of the daughter's and mother's generations. The fertility and mortality of the mother's generation before the end of the childbearing age is taken into account in the calculation of the net reproduction rate. In the gross reproduction rate this mortality is not taken into consideration. If the net reproduction rate calculated per one woman is less than one, the daughter's generation is smaller than the mother's generation and the mother's generation has not reproduced itself.

### *Citizenship*

Citizenship refers to a person's legal nationality in a certain country. Citizenship is usually determined at birth, but it may be changed upon moving to live in another country. A person may also be a citizen of more than one country (see Nationality Act, 359/2003). Persons with both Finnish and foreign citizenship will be entered in the statistics as Finnish nationals. If a foreign national living in Finland has several nationalities, that person will be entered in the statistics as a national of the

country on whose passport he or she arrived in the country. Persons having received Finnish nationality by both proceedings initiated upon petition and by declaration procedure are included in statistics on recipients of Finnish nationality.

The Population Register Centre has adopted the ISO 3166 standard in its nationality classification. Prior to this, nationality was classified according to country codes provided by Statistics Finland.

### *Country of birth*

All persons entered in the Population Information System are indicated a country of birth, which is determined on the basis of the mother's permanent home country at the time of birth. This means, for example, that the country of birth of Estonian immigrants born before Estonian independence is the Soviet Union. Similarly, the country of birth of people who were born in areas that Finland has subsequently ceded is Finland even though the area no longer is Finnish territory. Country of birth is indicated according to the form of government at the time of birth. The Population Register Centre introduced the ISO 3166 Standard also in its country of birth coding.

### *Deaths*

Deaths have to be reported immediately either to a physician or to the police. The health care unit or the physician has to report the death to the Population Information System (Act 858/1997). A death certificate is issued by a physician. In exceptional cases, a report on the cause of death can be made by the police or the Provincial State Office, after which the data on death can be supplied to the register office, which will take it to the Population Information System.

The death certificate or the report is to be delivered to the Provincial State Office, where it is checked and forwarded to Statistics Finland. The checking is made by a forensic pathologist or a specifically trained provincial physician (Statutes 948/1973 and 99/1998). Death certificates are used at Statistics Finland for compiling the cause-of-death statistics, which are published as a separate series.

Persons declared dead have been included in deaths since 2005 when the amended act (127/2005) on declaring someone as legally dead made it possible in certain circumstances to speed up considerably the process of declaring someone as legally dead. A petition for declaring a person as legally dead can be submitted immediately after his/her disappearance if at the time of the disap-

pearance the person was in an accident causing immediate mortal danger. A petition for declaring someone as legally dead can also be submitted after a waiting period of between one and five years dependent on the situation. The date of the day when the person was last known to have been alive is regarded as the starting date of the waiting period. A petition for declaring someone as legally dead must be submitted to the court in whose district the disappeared person's last municipality of residence was located. The court concerned also makes a decision about declaring the person as legally dead and about the date of death of the disappeared person. The court will enter the decision about declaring the person as legally dead into the Population Information System from which they become available to Statistics Finland.

The number of deaths in the population statistics differs to some extent from the one in the cause-of-death statistics compiled on the basis of death certificates. The statistics include a separate category for **infant mortality**, i.e. for children who died before their first birthday per 1,000 live-born children. **Perinatal mortality** refers to the number of stillbirths and those who died in their first week of life per 1,000 births. **The crude death rate** indicates the number of deaths per 1,000 of the mean population. **The age-specific death rate** refers to the number of deaths per 1,000 of the mean population in the age group in question. **The probability of death** at some age  $x$  refers to the probability of a person living until the age of  $x$  to die during that year of age.

### *Divorces*

The divorce statistics are based on data on granted decrees of divorce transmitted to the Population Information System by district courts. The statistics also include cases where a permanent resident of Finland is granted a divorce by a foreign court. If the divorce is granted abroad, it must be reported to the register keeper for registration of divorce. Exceptions are divorces granted to Finnish citizens in Sweden, on which the Swedish register keeper notifies the Finnish counterpart directly.

A divorce granted to a Finnish citizen abroad usually requires validation by the Helsinki Court of Appeal before registration. Divorce decisions given in the Nordic Countries and in the EU countries as of 1 March 2001 can be registered without validation.

As of 1980 'divorces' refer to the divorces of females permanently resident in Finland, unless otherwise indicated.

The amendment to the Marriage Act (411/1987), effective from the first of January 1988, simplified divorce proceedings. Divorce figures began to rise towards the end of 1988, when the first divorces (after a reconsideration period of six months) became effective under the new legislation. The Marriage Act no longer has regulations on “cancellation of marriage” or “nullification of marriage”. Before the new act came into force in 1988 these were in separate groups, now among divorces.

The key figures defined below can be calculated for women and men, although they are defined to be calculated for women only.

The tables of the publication show ratios describing the divorce rate. Not all of these ratios have a fixed name. The footnotes to the tables indicate the mean population of the part of the population used for dividing the number of cases each time. In the following only those ratios in the tables are defined that have a fixed name. **The crude divorce rate** refers to the number of divorces per 1,000 of the mean population. **The age-specific divorce rate** indicates the number of divorced women per 1,000 married women of the mean population in the age group in question. **The total divorce rate** is an index calculated from the divorces granted in one year. Ratios are calculated between the numbers of marriages contracted in different years and ending in divorce and the numbers of all marriages contracted the same year, respectively. For example, for couples divorced in 2008, a ratio is calculated between those married for 30 years and all couples married in 1978; between those married for 29 years and all couples married in 1979; and so on. The sum of these ratios, expressed per hundred, is the total divorce rate. It is interpreted indicating the percentage of marriages that would end in divorce if the divorce rate of the reference year remained the same during the entire marriage (Recent demographic developments in Europe, Council of Europe 1991). It can be shown that the total divorce rate may receive values higher than 100. Hence it does not express the probability of divorce.

### *Educational level*

The data on education are based on Statistics Finland's Register of Completed Education and Degrees. The Standard Classification of Education has been revised in 1997. Due to the revision, data from different years are no longer comparable. Qualifications and degrees have been classified according to the Standard Classification of Education valid in the statistical reference year concerned.

Six categories are used for level of education in vital statistics: basic level, upper second-

ary level, lowest level tertiary, lower-degree level tertiary, higher-degree level tertiary and doctorate or equivalent level. Educational level is measured by the duration of education. Those with basic level qualifications have had at most nine years of education, with leaving certificates from primary schools, middle schools and comprehensive schools. Those having completed the upper secondary level of education have spent 11 to 12 years in education. These qualifications include matriculation examination, vocational qualifications attained in 1-3 years and further vocational qualifications. Lowest level tertiary education comprises vocational college education with a duration of 2 to 3 years after upper secondary education. Examples of vocational college qualifications include qualification of technician engineer, diploma in business and administration and diploma in nursing, which are not polytechnic degrees. Those having completed lower-degree level tertiary education have had 3 to 4 years of education after upper secondary education. Lower-degree level tertiary education comprises, among others, polytechnic degrees and lower university degrees. Higher-degree level tertiary education comprises education with a duration of 5 to 6 years after upper secondary education. This type of education leads to higher university degrees (master level) and specialist's degrees in medicine. Doctorate or equivalent level tertiary education comprises post higher-degree level academic degrees of licentiate and doctorate (scientific post-graduate degrees).

### *Immigration and emigration*

Persons who have moved to Finland and who intend to reside or have resided in Finland for twelve months without interruption must notify the register office of their move (Population Data Act 507/1993). Foreign nationals who intend to live permanently in Finland must fulfil the preconditions of residence (EU national) or have a valid residence permit for at least one year. In such cases their place of domicile is determined according to the same principles as for Finnish nationals (Municipality of Residence Act 201/1994). The local register office then enters these data to the Population Information System.

Those emigrating to a place of domicile abroad must supply a notice of change of address just as those who migrate within the country have to do (Statute on the Municipality of Domicile 351/1994). Those who move to a domicile abroad for more than twelve months are primarily classed as emigrants. An exception to this are Finnish nationals working as diplomats and those involved in

development co-operation, etc. (Act on the Municipality of Domicile 201/1994). In accordance with an agreement between the Nordic countries, a period of temporary residence of less than six months is not construed as a move (On the Entry into Force of the Agreement Relating to the Population Registers in the Nordic countries 851/1990, Agreement Series 49 and Statute on the Municipality of Domicile 351/1994).

When a person migrates from one Nordic country to another, the local population register of the country of exit must provide the migrant with a Nordic Certification of Notice of Departure to be delivered to the local population register of the country of arrival (Decree on the Municipality of Domicile 351/1994, 851/1990, Agreement Series 49). The local population register authority of the country of arrival returns the certification to the register centre of the country of departure. The day on which the migrant is entered into the local population register of the country of arrival is recorded as the date of move.

### *Internal migration*

Those changing place of domicile are expected within one week of the move to report on the change of address, specifying all family members involved in the move. The notice is delivered to the register office of the new place of residence. The move is indicated as either a permanent or a temporary one, and once the register office receives the notice, the register office determines whether the nature of the move involves a permanent or temporary change of domicile. Since 1 June 1994, when the Act on the Municipality of Domicile (201/1994) came into effect, students moving due to their studies have had the right to register themselves as permanent residents in the municipality in which they study. Data on the change of dwelling and place of domicile are transferred in machine-language format to the Population Information System. The register office of the new place of residence sends the data on the new place of domicile to the register office of the former place of residence. (Population Data Act 507/1993 and amendment 202/1994; Act on the Municipality of Domicile 201/1994; Decree on the Municipality of Domicile 351/1994)

Urban regions comprise an urban municipality and possibly a group of municipalities adjoining it. A municipality is defined as a satellite municipality if in 1997 the rate of the largest commuting flow to the centre was higher than 26 per cent of the employed persons in the municipality.

The effect of annexations has not been taken into account in the statistics on the volume of migration in the years of 1990-99 because combined figures for the annexed municipalities are given as the figures for the annexed municipality in the years prior to the year of annexation. The effect of the change in the statistical period is illustrated below in connection with the description of the intra-municipal migration concept.

The propensity for internal migration, or the rate of internal migration, refers to the number of migrants per 1,000 of the mean population in the area of departure. The propensity for internal migration indicates the migrants per 1,000 of the mean population in the age group in question.

### *Intramunicipal migration*

Statistics Finland receives information on the changes in place of residence that involve a permanent change of domicile. These changes in domicile are classified at Statistics Finland into intramunicipal moves and intermunicipal moves. Intramunicipal moves consist of moves from one dwelling to another within the same municipality, with moves from one building or house to another forming a separate sub-category. Intramunicipal statistics dating to 1986 and earlier cover only moves from one building or house to another within the same municipality.

Until 1993, the concept of intramunicipal migration consisted of moves from one household-dwelling unit to another within the same municipality. Since 1994, intramunicipal moves from institutional household-dwelling units to private household-dwelling units and vice versa have been included in the data. Moves from a situation where there is no permanent dwelling to private household-dwellings and vice versa have been classified as intramunicipal migration since 1994. This change in the concept has resulted in an increase of about 6 per cent in the intramunicipal migration data.

When the data for 1993 were produced, the statistical period was also changed from the period of 2 January to 1 January into 1 January to 31 December because of the corresponding change in the Population Information System. In the transition year the statistical period fell one day short of one year (the effect being 11,000 cases of intramunicipal migration and 4,500 cases of intermunicipal migration).

The coming into force of the Act on the Municipality of Domicile has somewhat increased the volume of intramunicipal and intermunicipal migration in 1994 and after that.

## *Marital status*

Information about **marital status** is obtained from the Population Information System of the Population Register Centre. The marital status of a person refers to the status according to the Finnish Marriage Code (234/29) and Act on Registered Partnerships (9 Nov. 2001/950). It should be noted that cohabiting is not a marital status. People representing all marital status categories may be cohabiting, including those who are still officially married.

Current divorce regulations no longer recognize the concept of legal separation. Those persons who are legally separated on the basis of the old divorce provisions prior to 1 January 1988 and still living apart have been slotted under married persons in the statistics.

The marital status classification is as follows: **unmarried, married, divorced, widowed, partner in a registered partnership, dissolved registered partnership, widowed after a registered partnership.**

## *Marriages*

'Marriages' refer to marriages contracted by females permanently resident in Finland, unless otherwise indicated. The number of males and females who contracted marriage is not equal because the number of marriages contracted between females permanently resident in Finland and males living permanently abroad differs from the number of marriages contracted between males permanently resident in Finland and females living permanently abroad. The key figures defined below can be calculated for women and men, although they are defined to be calculated for women only.

The tables of the publication show ratios describing the marriage rate. Not all of these ratios have a fixed name. The footnotes to the tables indicate the mean population of the part of the population used for dividing the number of cases each time. In the following only those ratios in the tables are defined that have a fixed name. **The crude marriage rate** refers to married women per 1,000 of the mean population. **The age-specific marriage rate** indicates the number of married women per 1,000 non-married women and women not in registered partnership of the mean population in the age group in question. **The crude remarriage rate** refers to the number of second or higher order marriages contracted by women per 1,000 previously married women of the mean population. **The age-specific remarriage rate** is calculated using the same principle as for the age-specific marriage rate.

**The total marriage rate** describes the proportion of women (generally per 100 or 1,000 persons) that contract marriage in their lives, on condition that none of them die and that the marriage rate in the pertinent cohort remains constant throughout the period when these women belong to the age groups of 15 to 49 years. It is computed by adding up the age-specific marriage rates of first marriages in the whole age period. Differing from the definition above, the age-specific marriage rate is here calculated in proportion to those having contracted marriage per all women of the age group.

## *Language*

In the population statistics the language distribution is based on the data on the person's mother tongue obtained from the Population Information System. At the same time as parents register the name of their newborn, they also indicate the child's language. That language will only be changed upon separate application. During 1999, the Population Register Centre introduced the ISO 639-1 Standard in its language coding. Statistics Finland now receives languages ready coded and uncoded ones as plain text. Prior to this, Statistics Finland coded all foreign languages from their plain text names by assigning a code to a language if its speakers in Finland numbered approximately 15.

## *Population*

The data on the population resident in Finland on the 31st of December are derived from the Population Information System. The statistics used in the 'Population' publications are based on the resident population. The data for 2009 were collected according to the regional division prevalent on the first day of the following year, meaning that these statistics are based on the regional division valid on 1 January 2010. At the start of 2009 there were 348 municipalities in Finland while at the start of 2010 they numbered 342.

**Change of population** is defined as increase of population added up with correction of population. This is mostly comprised of retrospective corrections of errors that have occurred in the processing of notifications of change of address. **Increase of population** is the sum of excess of births over deaths and net immigration. **The excess of births**, that is the natural population increase, refers to the difference between live births and deaths.

The notion of **mean population** (or average population) refers to the average of the populations of two consecutive years. The average population in Y is thus derived from the average of the

populations in Y-1 and Y. When a ratio describing some phenomenon is calculated for the statistical year, the number of events in the phenomenon in question is usually expressed as a proportion of the mean population of the people or the groups subject to the event. The figures relating to population events are generally given as per 1,000, that is, the result of the division is multiplied by one thousand. For this reason, it is indicated below in the definitions for population statistics that a certain phenomenon is present in population 'per 1,000 of the mean population'.

### *Registered partnership*

"Registered partnership" refers to registered partnership of two persons of the same sex aged 18 or over (Act on Registered Partnerships of 9 Nov. 2001/950). Partnership is registered by an authority entitled to perform civil marriage ceremonies. Registered partnership is dissolved when one partner dies or is declared dead, or when it is dissolved by court order.

### *Statistical grouping of municipalities*

Statistics Finland introduced a new statistical grouping of municipalities in 1989. The new classification allows for more accurate distinctions between urban and rural areas than did the administrative classification into cities and other municipalities.

The municipal classification divides municipalities into three categories according to the proportion of people living in urban settlements and the population of the largest urban settlement: urban municipalities, semi-urban municipalities, rural municipalities.

Urban municipalities include those municipalities in which at least 90 per cent of the population lives in urban settlements or in which the population of the largest urban settlement is at least 15,000.

Semi-urban municipalities are municipalities in which at least 60 per cent but less than 90 per cent of the population lives in urban settlements and in which the population of the largest urban settlement is at least 4,000 but less than 15,000.

Rural municipalities include those municipalities in which less than 60 per cent of the population lives in urban settlements and in which the population of the largest urban settlement is less than 15,000; and those municipalities in which at least 60 per cent but less than 90 per cent of the population lives in urban settlements and in which the population of the largest settlement is less than 4,000.

The classification has been revised on the basis of data on the boundaries of urban settlement in 2005. The previous classification was from 2000

## *Methodological description of survey*

The main source used when producing Finnish population statistics is the Population Information System of the Population Information Centre. Local register office updates a Population Information System with information it gets from persons experiencing vital events and parishes of the Evangelical-Lutheran and Greek Orthodox churches. Hospitals send information of births and deaths in machine-language format to maintenance of Population Information System. Local courts take information of decisions of vital events dealt in the court into the Population Information System. Statistics Finland receives the updated data on vital events in machine-language format on a weekly basis.

The deadline for delivering data to Statistics Finland on vital events in 2009 was the end of January 2010. The exception to this were the data on stillbirths, which were expected by the end of August 2010. Data on population changes in 2009 delivered to Statistics Finland after this date are included in the 2010 data. Data on events relating to the years 2005 through to 2008 and reported between February 2009 and January 2010 are included in the 2009 data.

### **Vital events of prior years included in the data for 2009 by type of event**

Type of event	Year of event				
	Total	2008	2007	2006	2005
<b>Total</b>	<b>732</b>	<b>575</b>	<b>88</b>	<b>46</b>	<b>23</b>
Live births	48	45	1	2	—
Deaths	70	61	7	1	1
Internal migration	325	319	6	—	—
Immigration	123	104	10	6	3
Emigration	161	127	20	8	6
Marriages of females	221	177	28	11	5
Divorces of females	109	61	22	18	8

## *Correctness and accuracy of data*

In general, the Population Information System of the Population Register Centre can be considered very exhaustive as regards persons. In order that a person obtains a personal identity code, he or she



has to be registered in the Population Information System. It is practically impossible to live in Finland without a personal identity code. A personal identity code is needed so that one can work legally, open a bank account, have dealings with authorities and so on. It can be safely assumed that Finland cannot have any substantial numbers of 'moonlighters' who receive their pay in cash for periods of over one year, for example. Staying in Finland for at least one year is the prerequisite for registering into the population of Finland.

Incorrect addresses influence population statistics by municipality only if the incorrect address is in a different municipality than the correct one. Only some of the incorrect addresses are also in an incorrect municipality.

After abolishment of yearly checking of domicile registers (January 1) in 1989 the Population Information System has been maintained only by notifications of changes to population information. Their correctness is determined by a reliability survey made on the addresses in the Population Information System.

The Population Register Centre charges Statistics Finland with the task of conducting yearly a sample survey on correctness of address information. Around 11,000 people are asked whether their address in the Population Information System is correct. In the 2009 survey, the address was correct for 99.0 per cent of the respondents. The nonresponse rate of the survey was 12.2 per cent. The addresses of the nonrespondents were checked from other sources as far as possible. The address could be established as correct among 89.8 per cent of the nonrespondents, as incorrect among 5.0 per cent and as unverifiable among 5.2 per cent. Assuming that all the unverifiable addresses were incorrect the final proportion of the correct addresses were 97,9 per cent.

In connection with municipal elections, returned notifications of voting sent to foreigners usually reveal around 1,000 persons who have moved from the country without giving notice and are thus still included in the Finnish population. The Population Register Centre removes them from the resident population in the Population Information System before the following turn of the year.

### *Timeliness and promptness of published data*

Final vital statistics are published yearly in May to June, except for those on stillbirths, which are released in September. Since 1999 the regional division used has been that of the first day of the

following year. Thus the municipalities that unite on the first day of the new year are already combined in the statistics on the last day of the previous year. Information on the vital statistics of the united municipalities before the unification is available from 2003 onwards.

Preliminary population data by municipality are available by month. In addition, the publication Quarterly Population Statistics containing preliminary data is released always at the end of the month following the previous quarter.

### *Accessibility and transparency/ clarity of data*

*Statistics Finland produces for example the following population statistics:*

#### **Population series**

Annual statistics

- Vital Statistics by Municipality
- Population Structure
- Families
- Foreigners and International Migration

Quarterly statistics

- Quarterly Statistics on Population (by municipality)

Every three years

- Population Projection by Municipality

#### **Health series**

- Causes of Death, annual statistics.

Population statistics are also published in the Statistical Yearbook of Finland and as special compilations in the Studies series.

Basic population data are available in electronic form by municipality or with larger regional divisions than municipality in Statistics Finland's free 'Population' online service (Statistical database) at: <http://tilastokeskus.fi/tup/tilastotietokannat/index.html>

General information and long time series on the population of the whole country can be found from the home page of Demographic Statistics at: <http://tilastokeskus.fi/til/vrm.html>

The chargeable information service contains more specified information about the population by sub-area of municipality, for example. The Altika statistical service also includes municipality-specific population data from

1975 onwards. More information about Statistics Finland's chargeable services is available at: <http://www.stat.fi/tup/tilastotietokannat/index.html>

## Comparability of statistics

Comparable regional vital statistics series are available from 1987. The tables always indicate which regional division is used.

Vital statistics data on the numbers of births, deaths and marriages contracted are available from 1749 onwards. From 1773 there are data about mothers having given birth by five-year age group and from 1936 about all children born by age of mother. After the statistical revision of 1877 collection of data on deaths was started by one-year age group, which made it possible to begin calculation of accurate mortality and lifetime tables from the 1880s onwards. On account of this statistical revision, annual collection of data on migration and divorces was also started.

Compilation of statistics on immigrants based on lists of passports began in 1900 and continued until 1984. From 1945 there are data on the total volume of migration between Finland and foreign countries derived from statistical materials of other countries. The migration statistics between the Nordic Countries improved in 1969, when the so-

called Inter-Nordic Migration Form was introduced. Production of statistics on migration outside the Nordic Countries improved further in 1985, when the obligation to notify was extended to emigrants.

Population data by municipality are available in electronic form in the Altika information service from 1975 onwards. The population time series in the free Population online service begin from the year 1980 or 1987. Vital statistics time series for the whole country is available from 1749.

## Coherence and consistency/uniformity

Statistics Finland's other statistics use the data of demographic statistics as basic information on population. Consequently, Statistics Finland's other statistics correspond to demographic statistics.

THL, the National Institute for Health and Welfare, maintains a register of births and publishes information about childbirths, births and newborn. THL's figures differ somewhat from those of Statistics Finland. Statistics Finland's figures include among women giving birth those who are permanently resident in Finland at the time of the birth of the child, while the THL's register of births contains all women having given birth in Finland and their children.

## List of terms

Avioerot – *Divorces*  
Avioliitot – *Marriages contracted*  
Elävänä syntyneet – *Live births*  
Kaupunkimaiset kunnat – *Urban municipalities*  
Koko maa – *Whole country*  
Kunnassamuutto – *Intramunicipal migration, migration within municipality*  
Kuntien välinen muuttoliike – *Internal migration, migration between municipalities*  
Kuolleet – *Deaths*  
Lähtömuutto – *Out-migration*  
Maahanmuutto – *Immigration*  
Maaseutumaiset kunnat – *Rural municipalities*  
Maastamuutto – *Emigration*  
Nettomaahanmuutto – *Net immigration*  
Nettomuutto – *Net migration*  
Seutukunta – *Sub-regional unit*  
Syntyneiden enemmyys – *Excess of births*  
Taajaan asutut kunnat – *Semi-urban municipalities*  
Tulomuutto – *In-migration*  
Väestönlisäys – *Increase of population*  
Väkiluku – *Population*

Väkiluku vuoden lopussa – *Population at year-end*  
Väkiluvun korjaus – *Correction of population register, Adjustment of population register*

## Provinces and Regions

Etelä-Suomen – *Province of Southern Finland*  
Länsi-Suomen – *Province of Western Finland*  
Itä-Suomen – *Province of Eastern Finland*  
Oulun – *Province of Oulu*  
Lapin – *Province of Lapland*  
Ahvenanmaan – *Province of Åland*  
Etelä-Karjala – *South Karelia*  
Etelä-Savo – *South Savo*  
Pohjois-Savo – *North Savo*  
Pohjois-Karjala – *North Karelia*  
Etelä-Pohjanmaa – *South Ostrobothnia*  
Pohjanmaa – *Ostrobothnia*  
Keski-Pohjanmaa – *Central Ostrobothnia*  
Pohjois-Pohjanmaa – *North Ostrobothnia*  
Lappi – *Lapland*  
Ahvenanmaa – *Åland*

## *Taulukot – Tabeller – Tables*

1 YLEIS- JA YHDISTELMÄTAULUKOT - ÖVERSIKTS- OCH SUMMATABELLER - GENERAL AND COMBINATION TABLES

1.01 Väestö sukupuolen ja iän mukaan 1998 - 2009

Befolkningen efter kön och ålder 1998 - 2009

Population by sex and age 1998 - 2009

Ikäryhmä Åldersgrupp Age group	1998	1999	2000	2001	2002	2003	2004	2005	2006	2007	2008	2009
<b>Molemmat sukupuolet - Boda könen - Both sexes</b>												
<b>Yhteensä Totalt - Total</b>	5159646	5171302	5181115	5194901	5206295	5219732	5236611	5255580	5276955	5300484	5326314	5351427
0-4	304936	297522	291275	286792	283195	283137	283693	284949	288127	291628	295002	298114
5-9	328311	329375	326424	321777	314463	306715	299434	293416	289219	286249	286818	287786
10-14	317898	316104	318634	323018	329351	330245	331433	328539	323835	316713	309342	302423
15-19	330273	332206	331778	329220	323130	319754	318105	320942	325347	331920	333177	334636
20-24	326044	328066	327230	325599	327262	330871	333364	333936	332004	327266	325440	324472
25-29	307320	304448	306202	312190	319485	327973	330853	331174	330967	334682	340416	344634
30-34	367975	357565	346890	335071	321645	308602	306354	308990	315588	323951	334075	337970
35-39	381393	380939	378646	376538	373457	367428	357316	347754	336438	324082	311930	310768
40-44	391075	386486	382265	378091	376608	379711	379466	377782	376003	373599	368125	358754
45-49	411958	404445	399427	398557	393036	387053	382724	379095	375319	374364	377979	378341
50-54	401144	423566	428147	420940	414266	404572	397493	392973	392282	387167	381671	378037
55-59	281074	284194	310083	325664	363817	390583	412327	416888	410077	403762	394516	388165
60-64	251425	259218	256916	274073	268016	269893	273109	297977	313032	349870	375755	396886
65-69	230291	227163	225524	225223	228179	236582	244189	242434	259097	253225	255273	258319
70-74	205111	208620	211265	212474	212476	208415	206336	205764	205928	209415	217574	225043
75-79	151523	160330	163283	166355	169477	172779	177097	180520	182687	183591	180869	179671
80-84	96973	93999	98731	103659	107487	112760	120243	123858	127261	130708	134555	138717
85-89	54583	55395	55758	55670	55947	56882	56044	60492	64666	68008	72243	76940
90-	20339	21661	22637	23990	24998	25777	27031	28097	29078	30284	31554	31751
<b>Miehet - Män - Males</b>												
<b>Yhteensä Totalt - Total</b>	2516075	2523026	2529341	2537597	2544916	2552893	2562077	2572350	2583742	2596787	2611653	2625067
0-4	155417	151759	148851	146445	144988	144920	145288	145596	147143	148927	150804	152197
5-9	167495	167831	166231	164106	160159	156323	152711	149894	147656	146463	146717	147367
10-14	162413	161552	162947	164959	168163	168457	168881	167327	165156	161289	157654	154256
15-19	168854	169996	169617	168400	165139	163377	162574	164118	166143	169455	169961	170583
20-24	166533	167606	167084	166249	167305	169099	170494	170710	169860	167344	166488	165988
25-29	157174	155590	156842	160236	163651	167827	169294	169408	169194	171554	174715	177022
30-34	187594	182321	176839	170678	164134	157884	156605	158395	162205	166303	171532	173572
35-39	194367	194200	192915	191831	190176	186935	181791	176975	171224	165325	159578	158921
40-44	198237	196273	193976	191720	191029	192739	192668	191803	190918	189649	186832	182143
45-49	209355	204582	201745	201113	198164	195024	193185	191198	189147	188798	190839	191110
50-54	202307	213919	215979	212453	208985	203830	199376	196815	196272	193476	190665	189311
55-59	138400	140513	154028	162079	181388	194731	205792	207826	204428	201192	196318	192402
60-64	120292	124103	123117	131892	129277	130548	132760	145517	153214	171507	184247	194857
65-69	104275	103675	103778	103927	105749	110107	113827	113204	121620	119141	120498	122578
70-74	84586	86775	88852	90397	91018	90050	90150	90986	91351	93470	97658	101250
75-79	52144	55966	58256	60886	63520	66306	68708	70909	72900	73962	73731	74193
80-84	28474	27816	29459	31184	32679	34871	37884	40013	42275	44462	47128	49230
85-89	13813	14002	14095	14012	14139	14488	14500	15887	17038	18232	19703	21357
90-	4345	4547	4730	5030	5253	5377	5589	5769	5998	6238	6585	6730
<b>Naiset - Kvinnor - Females</b>												
<b>Yhteensä Totalt - Total</b>	2643571	2648276	2651774	2657304	2661379	2666839	2674534	2683230	2693213	2703697	2714661	2726360
0-4	149519	145763	142424	140347	138207	138217	138405	139353	140984	142701	144198	145917
5-9	160816	161544	160193	157671	154304	150392	146723	143522	141563	139786	140101	140419
10-14	155485	154552	155687	158059	161188	161788	162552	161212	158679	155424	151688	148167
15-19	161419	162210	162161	160820	157991	156377	155531	156824	159204	162465	163216	164053
20-24	159511	160460	160146	159350	159957	161772	162870	163226	162144	159922	158952	158484
25-29	150146	148858	149360	151954	155834	160146	161559	161766	161773	163128	165701	167612
30-34	180381	175244	170051	164393	157511	150718	149749	150595	153383	157648	162543	164398
35-39	187026	186739	185731	184707	183281	180493	175525	170779	165214	158757	152352	151847
40-44	192838	190213	188289	186371	185579	186972	186798	185979	185085	183950	181293	176611
45-49	202603	199863	197682	197444	194872	192029	189539	187897	186172	185566	187140	187231
50-54	198837	209647	212168	208487	205281	200742	198117	196158	196010	193691	191006	188726
55-59	142674	143681	156055	163585	182429	195852	206535	209062	205649	202570	198198	195763
60-64	131133	135115	133799	142181	138739	139345	140349	152460	159818	178363	191508	202029
65-69	126016	123488	121746	121296	122430	126475	130362	129230	137477	134084	134775	135741
70-74	120525	121845	122413	122077	121458	118365	116186	114778	114577	115945	119916	123793
75-79	99379	104364	105027	105469	105957	106473	108389	109611	109787	109629	107138	105478
80-84	68499	66183	69272	72475	74808	77889	82359	83845	84986	86246	87427	89487
85-89	40770	41393	41663	41658	41808	42394	41544	44605	47628	49776	52540	55583
90-	15994	17114	17907	18960	19745	20400	21442	22328	23080	24046	24969	25021

1.02 Keskiväkiluku iän, siviilisäädyn, sukupuolen ja kielen mukaan 2009  
Medelfolkmängd efter ålder, civilstånd, kön och språk 2009  
Age of the mean population by marital status, sex and language 2009

Ikäryhmä Åldersgrupp Age group	Yhteensä Totalt Total	Miehet Män Males	Naiset Kvinnor Females	Naimattomat Ogifta Single		Naimisissa Giftna Married		Eronneet Frånskilda Divorced		Lesket Änklingar / Änkor Widowed		Rekisteröidyssä parisuhteessa olevat tai olleet I eller efter registrerat partnerskap In or after a registered partnership	
				M	N/K/F	M	N/K/F	M	N/K/F	M	N/K/F	M	N/K/F

Koko väestö - Hela befolkningen - Total population

Yhteensä Totalt - Total	5338871	2618360	2720511	1342301	1184456	1000485	1002161	220969	288277	53079	243773	1527	1846
0	60051	30644	29407	30644	29407	-	-	-	-	-	-	-	-
1-4	236508	120857	115651	120857	115651	-	-	-	-	-	-	-	-
0-4	296558	151501	145058	151501	145058	-	-	-	-	-	-	-	-
5-9	287302	147042	140260	147042	140260	-	-	-	-	-	-	-	-
10-14	305883	155955	149928	155955	149928	-	-	-	-	-	-	-	-
15-19	333907	170272	163635	170063	162835	206	774	1	18	-	1	3	9
20-24	324956	166238	158718	159107	144298	6739	13420	357	894	1	23	35	84
25-29	342525	175869	166657	139419	112257	33636	49475	2699	4602	22	101	94	223
30-34	336023	172552	163471	95433	70013	69418	82446	7451	10414	57	268	194	330
35-39	311349	159250	152100	65851	48936	80370	86120	12669	16152	149	598	211	295
40-44	363440	184488	178952	64110	47745	98052	101978	21654	27549	371	1317	302	364
45-49	378160	190975	187186	55857	40052	104111	107476	29966	36638	778	2812	264	208
50-54	379854	189988	189866	44804	31404	108910	112586	34682	40451	1426	5286	167	141
55-59	391341	194360	196981	35394	24579	119055	119047	36938	43087	2855	10182	119	86
60-64	386321	189552	196769	24494	18711	126650	119638	33520	40282	4824	18085	65	53
65-69	256796	121538	135258	12340	11647	85796	78301	18237	24081	5120	21195	46	35
70-74	221309	99454	121855	9615	10498	70756	61371	12050	18303	7013	31670	21	14
75-79	180270	73962	106308	6261	9428	52049	40977	6530	12445	9119	43455	4	5
80-84	136636	48179	88457	3588	8539	31197	21314	2993	8021	10398	50583	4	1
85-	106244	27188	79057	1472	8273	13542	7240	1226	5343	10947	58201	2	1

Suomenkieliset - Finskpråkiga - Finnish-speaking population

Yhteensä Totalt - Total	4848128	2371744	2476385	1217092	1078808	901678	905368	203003	264992	48714	225556	1257	1662
0	53893	27534	26359	27534	26359	-	-	-	-	-	-	-	-
1-4	212683	108648	104035	108648	104035	-	-	-	-	-	-	-	-
0-4	266575	136182	130394	136182	130394	-	-	-	-	-	-	-	-
5-9	259120	132687	126433	132687	126433	-	-	-	-	-	-	-	-
10-14	276574	140991	135583	140991	135583	-	-	-	-	-	-	-	-
15-19	303326	154570	148756	154409	148201	158	541	1	6	-	1	3	8
20-24	290699	148540	142159	143004	131047	5291	10392	222	622	1	18	23	81
25-29	302783	154948	147835	124628	102193	28252	41733	1988	3619	19	86	63	206
30-34	297082	152193	144869	85698	64231	60153	71462	6149	8672	50	210	144	296
35-39	274463	140264	134199	59390	44909	69764	74841	10809	13709	132	476	170	265
40-44	326744	165674	161071	59018	44218	86833	90903	19244	24523	328	1102	252	325
45-49	344850	174233	170617	51953	37100	93827	97359	27501	33492	717	2477	236	190
50-54	350114	175256	174858	42000	29072	99363	103209	32426	37649	1316	4809	151	121
55-59	363704	180447	183257	33292	22844	109579	110333	34794	40518	2676	9482	107	82
60-64	358758	175293	183465	22901	17463	116310	111136	31558	37933	4475	16889	49	46
65-69	237889	111921	125969	11485	10911	78640	72552	17010	22632	4748	19846	39	29
70-74	205891	92082	113809	8998	9854	65314	57019	11263	17217	6494	29710	15	10
75-79	167410	68290	99120	5857	8807	47904	37869	6131	11826	8396	40614	3	5
80-84	126165	44000	82165	3302	7994	28354	19552	2791	7588	9551	47032	3	1
85-	96006	24178	71829	1301	7557	11940	6473	1120	4990	9816	52809	2	1

Ruotsinkieliset - Svenskspråkiga - Swedish-speaking population

Yhteensä Totalt - Total	290172	144882	145290	71693	63884	59934	54343	9237	11346	3933	15619	86	99
0	3437	1743	1694	1743	1694	-	-	-	-	-	-	-	-
1-4	13494	6936	6558	6936	6558	-	-	-	-	-	-	-	-
0-4	16931	8679	8252	8679	8252	-	-	-	-	-	-	-	-
5-9	16240	8304	7936	8304	7936	-	-	-	-	-	-	-	-
10-14	17769	9162	8607	9162	8607	-	-	-	-	-	-	-	-
15-19	18492	9490	9002	9488	8977	2	25	-	1	-	-	-	-
20-24	16061	8285	7776	8037	7279	242	478	6	17	-	1	1	1
25-29	15775	8362	7414	6921	5404	1373	1913	65	91	1	2	3	5
30-34	15684	8315	7369	4833	3442	3299	3636	178	270	4	6	2	16
35-39	15946	8249	7698	3475	2676	4331	4413	430	577	4	19	10	13
40-44	17970	9202	8768	3102	2558	5274	5164	794	988	16	38	18	22
45-49	17441	8905	8536	2497	2033	5313	5139	1059	1253	27	100	10	13
50-54	18175	9317	8858	2002	1615	5915	5676	1319	1350	71	203	11	15
55-59	19646	10118	9528	1656	1241	6839	6283	1472	1603	142	399	10	3
60-64	22816	11755	11061	1399	1031	8495	7261	1544	1861	307	902	12	6
65-69	16370	8303	8067	774	611	6147	5147	1050	1185	327	1119	6	6
70-74	13375	6409	6966	568	534	4688	3891	689	874	462	1664	4	3
75-79	11762	5193	6569	375	532	3788	2896	349	541	680	2601	2	-
80-84	9871	3949	5922	269	489	2690	1678	188	399	802	3357	-	-
85-	9853	2889	6964	158	670	1541	746	98	340	1093	5210	-	-

1.03 Keskiväkiluku iän ja sukupuolen mukaan maakunnittain 2009

Medelfolkmängd efter ålder och kön landskapsvis 2009

Age of the mean population by sex and region 2009

Ikäryhmä Åldersgrupp Age group	Yhteensä Totalt Total	Manner-Suomi - Fasta Finland - Mainland Finland									
		Uusimaa Nyland	Itä-Uusimaa Östra Nyland	Varsinais- Suomi Egentliga Finland	Satakunta Satakunta	Kanta- Häme Egentliga Tavastland	Pirkanmaa Birkaland	Päijät-Häme Päijänne- Tavastland	Kymenlaakso Kymmenedalen	Etelä-Karjala Södra Karelen	Etelä-Savo Södra Savolax

Molemmat sukupuolet - Båda könen - Both sexes

Yhteensä Totalt - Total	5338871	1415798	93729	462046	227519	173435	482571	201059	182686	134234	156100
0-4	296558	84296	5405	23943	11247	9447	27520	10140	8270	6057	6588
5-9	287302	77571	5760	23866	11372	9571	25342	10259	8930	6255	7258
10-14	305883	79619	6185	25870	12752	10348	26241	11235	10107	7141	8364
15-19	333907	86338	6315	27411	13758	10716	28504	12669	10897	8009	9394
20-24	324956	91956	4119	28830	12123	9061	31829	10660	8914	7438	7943
25-29	342525	108508	4206	30055	12180	9385	34275	11041	9462	7320	6939
30-34	336023	109785	5493	29339	12142	10017	32444	11152	9777	7002	6916
35-39	311349	96880	6150	27156	11811	9877	29202	11182	9702	7076	7274
40-44	363440	108339	7229	31572	14727	11856	32410	13483	12119	8669	9683
45-49	378160	103785	7092	31588	15616	12441	32658	13944	13252	9560	11456
50-54	379854	94957	6909	31632	16404	12573	32374	14470	14016	10191	12627
55-59	391341	93280	6880	33662	18379	13191	33731	16256	14826	10947	13347
60-64	386321	94790	7063	34723	18637	13072	34296	16699	15283	10713	13166
65-69	256796	59612	4529	22810	12644	8640	22895	11204	10325	7635	9388
70-74	221309	45659	3555	19611	11585	7741	19853	9505	8908	6892	8774
75-79	180270	35018	2909	16472	9236	6337	16533	7356	7688	5794	7316
80-84	136636	24865	2179	13007	7244	5106	12637	5550	5832	4284	5505
85-89	74592	13986	1235	7333	3999	2868	6987	2962	3073	2254	2959
90-	31653	6560	519	3171	1669	1193	2843	1297	1307	1003	1208

Miehet - Män - Males

Yhteensä Totalt - Total	2618360	683409	46233	224117	111702	84698	236507	97288	89954	66477	76594
0-4	151501	42947	2803	12147	5716	4886	13985	5205	4203	3062	3377
5-9	147042	39592	2879	12268	5916	4804	12966	5187	4582	3218	3740
10-14	155955	40604	3160	13247	6532	5269	13419	5619	5083	3585	4223
15-19	170272	43452	3274	13981	7075	5474	14373	6452	5672	4188	4814
20-24	166238	45321	2183	14262	6411	4658	16279	5424	4753	4149	4251
25-29	175869	53611	2144	15036	6403	4791	17789	5698	5086	4001	3668
30-34	172552	55521	2726	14775	6227	5038	16820	5722	5038	3719	3506
35-39	159250	49083	3041	13877	6027	5043	15123	5689	4971	3622	3685
40-44	184488	54124	3633	15920	7551	6062	16479	6882	6241	4434	4898
45-49	190975	51575	3586	15816	7931	6341	16672	7073	6791	4915	5829
50-54	189988	46014	3495	15755	8201	6254	16180	7143	7142	5226	6484
55-59	194360	43662	3396	16341	9267	6595	16629	7879	7491	5584	6870
60-64	189552	44091	3582	17109	9296	6446	16730	8177	7568	5376	6603
65-69	121538	27013	2245	10867	6052	4042	10715	5241	4919	3673	4555
70-74	99454	19697	1626	8819	5221	3541	8812	4158	4054	3131	3949
75-79	73962	13811	1222	6673	3878	2597	6725	2899	3159	2307	3068
80-84	48179	8372	783	4566	2528	1817	4377	1855	1984	1505	1975
85-89	20530	3652	355	1975	1124	798	1904	743	861	592	814
90-	6658	1272	106	688	351	245	534	246	262	195	286

Naiset - Kvinnor - Females

Yhteensä Totalt - Total	2720511	732389	47496	237929	115818	88737	246064	103771	92832	67757	79507
0-4	145058	41350	2602	11796	5532	4561	13535	4935	4067	2995	3211
5-9	140260	37979	2881	11598	5457	4768	12377	5072	4348	3037	3518
10-14	149928	39015	3025	12624	6220	5079	12823	5616	5025	3556	4141
15-19	163635	42886	3041	13430	6683	5242	14131	6218	5226	3821	4580
20-24	158718	46635	1936	14568	5712	4403	15550	5236	4162	3289	3692
25-29	166657	54897	2063	15019	5778	4594	16486	5344	4377	3319	3271
30-34	163471	54264	2768	14564	5915	4979	15624	5430	4739	3284	3410
35-39	152100	47797	3109	13280	5784	4834	14080	5493	4732	3454	3589
40-44	178952	54215	3596	15652	7176	5795	15931	6601	5878	4236	4786
45-49	187186	52211	3507	15773	7685	6100	15986	6871	6461	4645	5627
50-54	189866	48943	3414	15878	8204	6319	16195	7327	6874	4965	6144
55-59	196981	49619	3485	17321	9112	6596	17102	8377	7336	5363	6477
60-64	196769	50699	3482	17615	9341	6627	17566	8522	7716	5337	6563
65-69	135258	32599	2284	11943	6593	4598	12180	5964	5406	3962	4833
70-74	121855	25962	1929	10793	6364	4200	11041	5347	4854	3761	4825
75-79	106308	21207	1687	9799	5358	3740	9809	4457	4529	3487	4248
80-84	88457	16494	1396	8442	4716	3289	8261	3696	3849	2779	3530
85-89	54062	10334	880	5358	2876	2070	5083	2219	2212	1662	2145
90-	24995	5288	414	2483	1318	948	2309	1051	1046	808	922





Pohjois-Savo Norra Savolax	Pohjois-Karjala Norra Karelen	Keski-Suomi Mellersta Finland	Etelä- Pohjanmaa Södra Österbotten	Pohjanmaa Österbotten	Keski- Pohjanmaa Mellersta Österbotten	Pohjois- Pohjanmaa Norra Österbotten	Kainuu Kajanaland	Lappi Lapland	Ahvenanmaa Åland	Ikäryhmä Åldersgrupp Age group
-------------------------------	----------------------------------	-------------------------------------	---	--------------------------	---	---	----------------------	------------------	---------------------	--------------------------------------

Molemmat sukupuolet - Båda könen - Both sexes

248303	166046	272266	193518	176512	68061	390646	82897	183856	27595	Yhteensä Totalt - Total
12336	7801	15372	10720	10308	4279	28261	3884	9209	1481	0- 4
12703	8169	14562	11014	9865	4147	25991	3939	9261	1472	5- 9
14028	9291	15529	11611	10485	4384	25929	4706	10386	1677	10-14
15744	10704	17136	12969	11659	4732	27384	5345	12488	1741	15-19
14752	10079	18204	11020	11159	4222	25829	4376	11137	1312	20-24
14073	9195	17531	10631	11054	3927	26858	4153	10166	1571	25-29
13052	8230	16272	10107	10443	3853	25549	3748	9040	1665	30-34
12662	7801	14740	9822	10052	3568	22305	3760	8563	1770	35-39
16039	9910	16779	12007	11175	4185	24668	5084	11417	2091	40-44
18331	12311	19075	13221	11071	4428	25919	6303	14203	1912	45-49
19330	13787	19418	14201	11581	4577	26722	6921	15255	1914	50-54
19727	14006	19983	14785	12336	5028	26320	7209	15378	2074	55-59
18359	12770	19675	14244	12499	5005	23328	6468	13470	2063	60-64
12514	8699	13388	9354	8649	3259	15877	4563	9364	1452	65-69
11603	7952	11821	8842	7595	2809	14187	4294	9014	1113	70-74
9916	6714	9754	7717	6415	2370	11171	3664	7038	859	75-79
7700	5092	7454	6185	5301	1836	8296	2765	5064	738	80-84
3912	2526	4005	3570	3288	1033	4373	1275	2499	459	85-89
1526	1014	1573	1500	1581	422	1683	444	909	236	90-

Miehet - Män - Males

122484	82528	134306	96107	88394	33651	196667	41500	92125	13724	Yhteensä Totalt - Total
6412	3925	7846	5496	5379	2181	14462	2016	4678	780	0- 4
6473	4172	7372	5738	5050	2092	13496	1981	4745	777	5- 9
7174	4740	7885	5953	5433	2179	13318	2361	5326	851	10-14
7921	5566	8742	6746	6052	2418	13982	2799	6397	899	15-19
7670	5288	9137	5899	5871	2234	13611	2386	5753	703	20-24
7320	4938	9144	5581	5963	2018	14199	2276	5400	808	25-29
6852	4290	8459	5307	5545	1978	13417	1979	4781	858	30-34
6399	3952	7636	5049	5254	1868	11825	1902	4315	893	35-39
8145	5049	8613	6160	5853	2172	12812	2619	5820	1026	40-44
9401	6185	9716	6704	5535	2204	13181	3228	7335	959	45-49
9845	7108	9845	7263	5840	2286	13540	3649	7808	916	50-54
10188	7449	10139	7684	6249	2537	13490	3791	8127	998	55-59
9295	6586	9796	7222	6313	2533	11628	3280	6876	1050	60-64
5986	4179	6479	4490	4294	1548	7645	2212	4611	777	65-69
5163	3679	5362	4064	3510	1323	6556	1992	4268	533	70-74
4070	2744	4089	3201	2792	1010	4801	1531	2990	399	75-79
2737	1767	2581	2222	2061	688	3052	1050	1962	302	80-84
1107	687	1119	971	1044	293	1268	358	723	147	85-89
331	229	349	360	359	94	389	97	216	54	90-

Naiset - Kvinnor - Females

125819	83518	137960	97411	88118	34411	193979	41398	91731	13871	Yhteensä Totalt - Total
5924	3876	7527	5225	4929	2099	13799	1868	4532	701	0- 4
6230	3997	7190	5276	4815	2056	12495	1958	4516	695	5- 9
6854	4551	7644	5658	5052	2205	12611	2345	5061	827	10-14
7823	5138	8394	6223	5607	2314	13403	2547	6091	842	15-19
7082	4791	9067	5121	5288	1988	12218	1991	5384	609	20-24
6753	4258	8387	5050	5091	1909	12659	1878	4766	763	25-29
6201	3941	7814	4800	4898	1876	12132	1770	4260	807	30-34
6263	3849	7104	4773	4798	1701	10480	1859	4248	877	35-39
7895	4862	8166	5847	5323	2013	11856	2465	5598	1066	40-44
8930	6126	9359	6517	5536	2224	12738	3075	6868	953	45-49
9485	6679	9573	6939	5741	2291	13182	3272	7448	998	50-54
9539	6557	9844	7102	6087	2492	12830	3419	7251	1077	55-59
9064	6184	9879	7023	6186	2472	11700	3188	6594	1014	60-64
6529	4520	6909	4865	4355	1711	8232	2351	4753	676	65-69
6441	4273	6459	4778	4085	1487	7631	2303	4746	580	70-74
5846	3971	5665	4516	3623	1360	6371	2133	4048	460	75-79
4964	3326	4873	3963	3240	1148	5245	1715	3102	436	80-84
2805	1839	2886	2599	2245	741	3105	917	1777	313	85-89
1195	785	1224	1141	1222	328	1294	348	693	183	90-

1 YLEIS- JA YHDISTELMÄTAULUKOT - ÖVERSIKTS- OCH SUMMATABELLER - GENERAL AND COMBINATION TABLES

1.04 Väestömuutokset ja väkiluku kaupunkimaisuuden 1) ja aluehallintoviraston (AVI) mukaan 2000 - 2009

Befolkningsförändringar och folkmängd efter urbaniseringsgrad 1) och regionförvaltningsverk (RFV) 2000 - 2009

Vital statistics and population by degree of urbanisation 1) and Regional State Administrative Agency (AVI) 2000 - 2009

Alue Område Area	Elävänä syntyneet Levande födda Live births	Kuolleet Döda Deaths	Syntyneiden enemmyys Födelse- överskott Excess of births	Netto- maassa - muutto Inrikes netto- flytning Internal net migration	Netto- maahan- muutto Netto- invandring Net immigration	Väestön- lisäys Folkökning Increase of population	Aluejärjestelyt ja korjaus väkilukuun Områdesregleringar och korrigering av folkmängd Regional rearrangements and correction in population data	Väkiluku 31.12 Folkmängd 31.12 Population 31.12	Solmitut avioliitot Ingångna äktenskap Contracted marriages	Avioerot Skilsmässor Divorces
------------------------	--	----------------------------	---	--	---	---	--	--	--	-------------------------------------

Koko maa - Hela landet - Whole country

2000	56742	49339	7403	-	2584	9987	-174	5181115	26150	13913
2001	56189	48550	7639	-	5802	13441	345	5194901	24830	13568
2002	55555	49418	6137	-	5222	11359	35	5206295	26969	13336
2003	56630	48996	7634	-	5755	13389	48	5219732	25815	13475
2004	57758	47600	10158	-	6677	16835	44	5236611	29342	13234
2005	57745	47928	9817	-	8986	18803	166	5255580	29283	13383
2006	58840	48065	10775	-	10344	21119	256	5276955	28236	13255
2007	58729	49077	9652	-	13586	23238	291	5300484	29497	13224
2008	59530	49094	10436	-	15457	25893	-63	5326314	31014	13471
2009	60430	49883	10547	-	14548	25095	18	5351427	29836	13527

Kaupunkimaiset kunnat

Urbana kommuner

Urban municipalities

2000	39547	29516	10031	9785	2077	21893	-70	3430179	19743	10379
2001	39087	29272	9815	10391	4582	24788	66	3455033	18919	10162
2002	39076	29843	9233	4996	4327	18556	5	3473594	20493	10071
2003	40112	29318	10794	3352	4710	18856	-60	3492390	19615	10112
2004	40987	28778	12209	1983	5096	19288	184	3511862	22298	9904
2005	41130	28914	12216	2690	7167	22073	3	3533938	22137	9978
2006	41949	28986	12963	3007	8227	24197	187	3558322	21215	9895
2007	41969	29823	12146	2686	11018	25850	157	3584329	22116	9830
2008	42568	29616	12952	4905	12522	30375	1938	3616642	23195	10078
2009	43014	30447	12567	3706	11799	28072	-223	3644491	22549	10129

Taajaan asutut kunnat

Tätortskommuner

Semi-urban municipalities

2000	8792	8730	62	-3232	143	-3027	-66	850624	3453	1946
2001	8883	8460	423	-3032	481	-2128	136	848632	3213	1846
2002	8581	8455	126	-1630	484	-1020	4	847616	3493	1804
2003	8520	8753	-233	-1319	558	-994	5	846627	3259	1859
2004	8766	8261	505	-248	653	910	-225	847312	3776	1831
2005	8636	8541	95	-358	762	499	54	847865	3788	1877
2006	8797	8411	386	345	918	1649	17	849531	3703	1823
2007	8827	8509	318	482	1013	1813	29	851373	4031	1857
2008	8880	8619	261	-632	1423	1052	-1926	850499	4230	1879
2009	9146	8683	463	-752	1215	926	-166	851259	3897	1871

Maaseutumaiset kunnat

Landsbygdskommuner

Rural municipalities

2000	8403	11093	-2690	-6553	364	-8879	-38	900312	2954	1588
2001	8219	10818	-2599	-7359	739	-9219	143	891236	2698	1560
2002	7898	11120	-3222	-3366	411	-6177	26	885085	2983	1461
2003	7998	10925	-2927	-2033	487	-4473	103	880715	2941	1504
2004	8005	10561	-2556	-1735	928	-3363	85	877437	3268	1499
2005	7979	10473	-2494	-2332	1057	-3769	109	873777	3358	1528
2006	8094	10668	-2574	-3352	1199	-4727	52	869102	3318	1537
2007	7933	10745	-2812	-3168	1555	-4425	105	864782	3350	1537
2008	8082	10859	-2777	-4273	1512	-5538	-71	859173	3589	1514
2009	8270	10753	-2483	-2954	1534	-3903	407	855677	3390	1527

Manner-Suomi - Fasta Finland - Mainland Finland

Etelä-Suomen AVI - Södra Finlands RFV

Southern Finland AVI

2000	23691	18271	5420	6933	1097	13450	-202	2081507	11930	6357
2001	23419	18096	5323	5345	3088	13756	153	2095416	11266	6359
2002	23373	18209	5164	3263	2956	11383	-82	2106717	12248	6115
2003	23909	18332	5577	1473	3157	10207	-10	2116914	11635	6279
2004	24261	17844	6417	1106	2625	10148	-6	2127056	13207	6023
2005	24058	18138	5920	2340	4853	13113	70	2140239	13075	6079
2006	24630	17802	6828	3102	5822	15752	145	2156136	12567	6051
2007	24541	18406	6135	3374	7673	17182	191	2173509	13153	6020
2008	24953	17984	6969	3403	8639	19011	81	2192601	13796	6133
2009	25056	18807	6249	2326	7978	16553	122	2209276	13486	6175

1) Tilastollinen kuntaryhitys 2010 - Statistisk kommungruppering 2010 - Statistical grouping of municipalities 2010

1 YLEIS- JA YHDISTELMÄTAULUKOT - ÖVERSIKTS- OCH SUMMATABELLER - GENERAL AND COMBINATION TABLES

1.04 Väestönmuutokset ja väkiluku kaupunkimaisuuden 1) ja aluehallintoviraston (AVI) mukaan 2000 - 2009 (Jatk.)  
 Befolkningsförändringar och folkmängd efter urbaniseringsgrad 1) och regionförvaltningsverk (RFV) 2000 - 2009 (Forts.)  
 Vital statistics and population by degree of urbanisation 1) and Regional State Administrative Agency (AVI) 2000 - 2009 (Cont.)

Alue Område Area	Elävänä syntyneet Levande födda Live births	Kuolleet Döda Deaths	Syntyneiden enemmyys Födelse- överskott Excess of births	Netto- maassa - muutto Inrikes netto- flyttning Internal net migration	Netto- maahan- muutto Netto- invandring Net immigration	Väestön- lisäys Folkökning Increase of population	Aluejärjestelyt ja korjaus väkilukuun Områdesregleringar och korrigering av folkmängd Regional rearrangements and correction in population data	Väkiluku 31.12 Folkmängd 31.12 Population 31.12	Solmitut avioliitot Ingångna äktenskap Contracted marriages	Avioerot Skilsmässor Divorces
------------------------	--	----------------------------	---	---	---	---	--	--	--	-------------------------------------

Lounais-Suomen AVI - Sydvästra Finlands RFV

Southwestern Finland AVI

2000	7050	7069	-19	-461	397	-83	-18	681021	3391	1793
2001	6838	6904	-66	158	834	926	-1	681946	3125	1749
2002	6744	6995	-251	416	685	850	-27	682769	3464	1736
2003	6739	6796	-57	314	647	904	-4	683669	3331	1727
2004	7015	6643	372	-307	697	762	16	684447	3758	1804
2005	6869	6848	21	260	836	1117	-14	685550	3815	1827
2006	7050	6726	324	183	1100	1607	-8	687149	3608	1722
2007	6934	6958	-24	-656	1168	488	29	687666	3692	1760
2008	6951	6958	-7	-142	1354	1205	-42	688829	4057	1803
2009	7141	7047	94	-5	1392	1481	-10	690300	3751	1763

Itä-Suomen AVI - Östra Finlands RFV

Eastern Finland AVI

2000	5593	6567	-974	-3349	286	-4037	17	591093	2348	1452
2001	5684	6433	-749	-2740	445	-3044	57	588106	2205	1383
2002	5245	6580	-1335	-2222	390	-3167	35	584974	2294	1366
2003	5276	6449	-1173	-1467	460	-2180	-13	582781	2292	1329
2004	5396	6326	-930	-1388	629	-1689	-1	581091	2581	1298
2005	5343	6372	-1029	-1844	643	-2230	32	578893	2566	1349
2006	5320	6355	-1035	-2175	801	-2409	25	576509	2533	1341
2007	5211	6519	-1308	-2525	822	-3011	-20	573478	2639	1280
2008	5223	6594	-1371	-1948	996	-2323	29	571184	2708	1274
2009	5278	6447	-1169	-1221	948	-1442	-30	569712	2422	1338

Länsi- ja Sisä-Suomen AVI - Västra och Inre Finlands RFV

Western and Inland Finland AVI

2000	12324	11394	930	-34	684	1580	15	1151575	5373	2712
2001	12402	11280	1122	599	1161	2882	1	1154458	5197	2614
2002	12238	11604	634	1168	956	2758	63	1157279	5803	2613
2003	12644	11315	1329	1747	1055	4131	17	1161457	5442	2710
2004	12880	10909	1971	1800	1788	5559	22	1167038	6224	2641
2005	13015	10855	2160	1059	1634	4853	48	1171939	6369	2618
2006	13429	11140	2289	1209	1754	5252	54	1177245	6108	2669
2007	13501	11220	2281	1859	2597	6737	50	1184032	6418	2706
2008	13786	11397	2389	468	3140	5997	-90	1189939	6813	2772
2009	14148	11440	2708	788	2533	6029	-55	1195913	6588	2764

Pohjois-Suomen AVI - Norra Finlands RFV

Northern Finland AVI

2000	5827	3998	1829	-485	189	1533	72	458375	2193	1121
2001	5763	3827	1936	-921	213	1228	76	459679	2237	980
2002	5930	3954	1976	-1431	262	807	36	460522	2321	999
2003	6026	4030	1996	-1267	367	1096	29	461647	2235	970
2004	6125	3864	2261	-513	603	2351	8	464006	2593	1022
2005	6401	3727	2674	-858	577	2393	-6	466393	2511	1051
2006	6340	3943	2397	-1233	514	1678	-13	468058	2471	1011
2007	6442	3910	2532	-1124	770	2178	20	470256	2628	1024
2008	6451	3991	2460	-1002	662	2120	-34	472342	2630	1083
2009	6623	4011	2612	-1162	969	2419	-17	474744	2609	1049

Lapin AVI - Lapplands RFV

Lappland AVI

2000	1999	1793	206	-2703	-39	-2536	-48	191768	791	428
2001	1800	1782	18	-2636	86	-2532	52	189288	701	426
2002	1756	1840	-84	-1373	-69	-1526	15	187777	749	442
2003	1774	1806	-32	-847	17	-862	2	186917	770	405
2004	1800	1752	48	-783	247	-488	14	186443	843	393
2005	1791	1729	62	-1014	295	-657	14	185800	835	418
2006	1776	1842	-66	-1130	309	-887	22	184935	833	398
2007	1814	1815	-1	-930	381	-550	5	184390	851	374
2008	1872	1920	-48	-873	512	-409	-18	183963	871	362
2009	1917	1884	33	-797	546	-218	3	183748	860	385

Ahvenanmaan valtionvirasto - Statens ämbetsverk på Åland

State Department of Åland

2000	258	247	11	99	-30	80	-10	25776	124	50
2001	283	228	55	195	-25	225	7	26008	99	57
2002	269	236	33	179	42	254	-5	26257	90	65
2003	262	268	-6	47	52	93	-3	26347	110	55
2004	281	262	19	85	88	192	-9	26530	136	53
2005	268	259	9	57	148	214	22	26766	112	41
2006	295	257	38	44	44	126	31	26923	116	63
2007	286	249	37	2	175	214	16	27153	116	60
2008	294	250	44	94	154	292	11	27456	139	44
2009	267	247	20	71	182	273	5	27734	120	53

1 YLEIS- JA YHDISTELMÄTAULUKOT - ÖVERSIKTS- OCH SUMMATABELLER - GENERAL AND COMBINATION TABLES

1.05 Väestönmuutokset maakunnittain 1) 1995 - 2009

Befolkningsförändringar landskapsvis 1) 1995 - 2009

Vital statistics by region 1) 1995 - 2009

Vuosi År Year	Yhteensä Totalt Total	Manner-Suomi - Fasta Finland - Mainland Finland									
		Uusimaa Nyland	Itä-Uusimaa Östra Nyland	Varsinais- Suomi Egentliga Finland	Satakunta Satakunta	Kanta- Häme Egentliga Tavastland	Pirkanmaa Birkaland	Päijät-Häme Päijänne- Tavastland	Kymenlaakso Kymmenedalen	Etelä-Karjala Södra Karelen	Etelä-Savo Södra Savolax

Syntyneiden enemmitys - Födelseöverskott - Excess of births

1995	13787	7143	183	597	196	174	715	267	-98	-199	-247
1996	11556	6362	175	649	26	120	540	13	-211	-194	-281
1997	10221	6338	103	426	-100	136	505	-2	-309	-234	-298
1998	7846	5681	65	502	-107	-28	527	-168	-425	-348	-395
1999	8229	6178	222	519	-156	32	416	-28	-418	-375	-469
2000	7403	6119	128	223	-242	-36	369	64	-560	-295	-534
2001	7639	5988	145	169	-235	-184	555	51	-431	-246	-463
2002	6137	6118	70	60	-311	-66	153	-68	-620	-270	-547
2003	7634	6507	169	209	-266	-30	649	-140	-481	-448	-577
2004	10158	6869	217	459	-87	-1	1123	43	-301	-410	-576
2005	9817	6735	114	249	-228	-183	1085	21	-457	-310	-653
2006	10775	7308	210	354	-30	106	1136	72	-589	-279	-646
2007	9652	6934	240	313	-337	22	1061	-132	-549	-380	-635
2008	10436	7589	187	369	-376	117	1334	-65	-529	-330	-739
2009	10547	7267	247	420	-326	101	1245	-270	-586	-510	-784

Maassamuuton nettomuutto - Inrikes nettoflyttning - Internal net migration

1995	-	8109	-123	1468	-1040	-349	1496	-624	-887	-653	-635
1996	-	8793	191	1291	-1291	-317	1494	-887	-659	-531	-878
1997	-	9098	196	1500	-1161	-89	1554	-283	-727	-231	-1032
1998	-	9472	750	1836	-1236	-160	1766	-375	-470	-593	-1171
1999	-	9299	643	1527	-1354	90	1759	-282	-871	-604	-1194
2000	-	7588	311	1047	-1508	170	2044	-178	-751	-207	-984
2001	-	5621	360	1302	-1144	243	2492	8	-668	-219	-880
2002	-	2451	535	1103	-687	300	2553	353	-215	-161	-762
2003	-	264	467	784	-470	719	2097	331	-212	-96	-534
2004	-	553	394	259	-566	761	2290	-113	-185	-304	-550
2005	-	1695	262	960	-700	764	2359	-13	-308	-60	-450
2006	-	2572	540	967	-784	1180	2402	-115	-807	-268	-639
2007	-	2278	550	179	-835	1179	2364	602	-683	-552	-1230
2008	-	2797	333	550	-692	1279	1637	430	-989	-377	-742
2009	-	2173	239	433	-438	486	1723	260	-479	-353	-476

Nettomahanmuutto - Nettoinvandring - Net immigration

1995	3265	1257	12	365	27	115	457	180	91	204	73
1996	2707	504	57	377	1	122	339	254	64	162	78
1997	3710	1498	40	523	-25	62	413	282	64	227	71
1998	3375	1166	39	698	137	67	206	254	86	179	108
1999	2778	646	42	450	35	103	407	172	83	193	75
2000	2584	392	80	297	100	21	441	201	159	244	114
2001	5802	2082	76	714	120	117	621	200	325	288	79
2002	5222	2141	153	552	133	143	498	165	253	101	108
2003	5755	2413	124	480	167	70	521	142	250	158	163
2004	6677	1367	136	565	132	214	740	327	378	203	230
2005	8986	3689	121	643	193	160	600	275	415	193	219
2006	10344	4434	163	903	197	263	731	315	449	198	266
2007	13586	5962	100	938	230	298	1022	356	557	400	262
2008	15457	6542	194	1048	306	273	1114	431	723	476	248
2009	14548	5995	158	895	497	209	811	425	767	424	226

Väestönlisäys - Folkökning - Increase of population

1995	17052	16509	72	2430	-817	-60	2668	-177	-894	-648	-809
1996	14263	15659	423	2317	-1264	-75	2373	-620	-806	-563	-1081
1997	13931	16934	339	2449	-1286	109	2472	-3	-972	-238	-1259
1998	11221	16319	854	3036	-1206	-121	2499	-289	-809	-762	-1458
1999	11007	16123	907	2496	-1475	225	2582	-138	-1206	-786	-1588
2000	9987	14099	519	1567	-1650	155	2854	87	-1152	-258	-1404
2001	13441	13691	581	2185	-1259	176	3668	259	-774	-177	-1264
2002	11359	10710	758	1715	-865	377	3204	450	-582	-330	-1201
2003	13389	9184	760	1473	-569	759	3267	333	-443	-386	-948
2004	16835	8789	747	1283	-521	974	4153	257	-108	-511	-896
2005	18803	12119	497	1852	-735	741	4044	283	-350	-177	-884
2006	21119	14314	913	2224	-617	1549	4269	272	-947	-349	-1019
2007	23238	15174	890	1430	-942	1499	4447	826	-675	-532	-1603
2008	25893	16928	714	1967	-762	1599	4085	796	-795	-231	-1233
2009	25095	15435	644	1748	-267	796	3779	415	-298	-439	-1034

1) Aluejako 1.1.2010 - Områdesindelning 1.1.2010 - Regional division 1.1.2010



Pohjois-Savo Norra Savolax	Pohjois-Karjala Norra Karelen	Keski-Suomi Mellersta Finland	Etelä- Pohjanmaa Södra Österbotten	Pohjanmaa Österbotten	Keski- Pohjanmaa Mellersta Österbotten	Pohjois- Pohjanmaa Norra Österbotten	Kainuu Kajanaland	Lappi Lapland	Ahvenanmaa Åland	Vuosi År Year
-------------------------------	----------------------------------	-------------------------------------	---	--------------------------	---	---	----------------------	------------------	---------------------	---------------------

**Syntyneiden enemmyys - Födelseöverskott - Excess of births**

215	115	446	75	401	458	2561	213	492	80	1995
129	-100	612	124	353	300	2262	102	566	9	1996
54	-34	432	117	304	263	2096	19	360	45	1997
-86	-267	200	25	253	211	1842	-59	349	74	1998
-62	-193	214	-81	153	239	1914	-46	180	-10	1999
-173	-267	200	-5	168	189	1992	-154	206	11	2000
-6	-280	135	64	150	217	2094	-157	18	55	2001
-354	-434	147	-31	211	142	2223	-235	-84	33	2002
-263	-333	272	-58	227	241	2229	-235	-32	-6	2003
-40	-314	384	59	219	195	2427	-175	48	19	2004
-118	-258	561	-28	267	278	2746	-75	62	9	2005
-175	-214	596	-19	337	241	2689	-294	-66	38	2006
-409	-264	495	43	401	302	2689	-178	-1	37	2007
-244	-388	388	69	400	187	2693	-222	-48	44	2008
-191	-194	580	106	480	297	2813	-201	33	20	2009

**Maassamuuton nettomuutto - Inrikes nettoflyttning - Internal net migration**

-787	-883	-272	-1413	-399	-609	-33	-869	-1527	30	1995
-871	-1139	127	-1237	-403	-641	-569	-975	-1518	20	1996
-1186	-1190	5	-1373	-422	-513	-1103	-1231	-1902	90	1997
-1636	-1390	-284	-1023	-443	-495	-817	-1142	-2706	117	1998
-1433	-1141	-159	-906	-825	-709	-430	-1026	-2504	120	1999
-1566	-799	190	-1176	-556	-576	787	-1232	-2703	99	2000
-1054	-806	513	-1190	-577	-710	381	-1231	-2636	195	2001
-563	-897	-7	-578	-477	-317	-393	-1044	-1373	179	2002
-506	-427	577	-190	-402	-370	-546	-686	-847	47	2003
-418	-420	288	-60	-370	-387	235	-709	-783	85	2004
-1059	-335	-184	-375	-626	-148	-54	-771	-1014	57	2005
-658	-878	-249	-335	-340	-328	-366	-808	-1130	44	2006
-511	-784	105	-121	-348	-151	-440	-674	-930	2	2007
-583	-623	167	-642	-370	-342	-396	-588	-873	94	2008
-374	-371	40	-468	-236	-271	-636	-526	-797	71	2009

**Nettomuutto - Nettoinvandring - Net immigration**

110	137	97	7	-60	7	148	37	88	-87	1995
115	140	204	40	110	-3	61	35	46	1	1996
82	117	216	43	8	-11	103	30	-16	-17	1997
111	142	193	36	0	32	-91	40	-60	32	1998
25	175	189	21	76	6	58	43	6	-27	1999
31	141	144	-8	64	34	113	85	-39	-30	2000
124	242	178	48	266	57	127	77	86	-25	2001
38	244	131	151	194	-15	106	153	-69	42	2002
152	145	137	88	270	42	229	135	17	52	2003
186	213	371	116	471	90	332	271	247	88	2004
126	298	315	116	531	73	398	178	295	148	2005
256	279	280	129	565	60	354	149	309	44	2006
292	268	438	298	716	129	489	275	381	175	2007
340	408	518	286	1012	210	469	193	512	154	2008
311	411	424	362	821	115	771	198	546	182	2009

**Väestönlisäys - Folkökning - Increase of population**

-462	-631	271	-1331	-58	-144	2676	-619	-947	23	1995
-627	-1099	943	-1073	60	-344	1754	-838	-906	30	1996
-1050	-1107	653	-1213	-110	-261	1096	-1182	-1558	118	1997
-1611	-1515	109	-962	-190	-252	934	-1161	-2417	223	1998
-1470	-1159	244	-966	-596	-464	1542	-1029	-2318	83	1999
-1708	-925	534	-1189	-324	-353	2892	-1301	-2536	80	2000
-936	-844	826	-1078	-161	-436	2602	-1311	-2532	225	2001
-879	-1087	271	-458	-72	-190	1936	-1126	-1526	254	2002
-617	-615	986	-160	95	-87	1912	-786	-862	93	2003
-272	-521	1043	115	320	-102	2994	-613	-488	192	2004
-1051	-295	692	-287	172	203	3090	-668	-657	214	2005
-577	-813	627	-225	562	-27	2677	-953	-887	126	2006
-628	-780	1038	220	769	280	2738	-577	-550	214	2007
-487	-603	1073	-287	1042	55	2766	-617	-409	292	2008
-254	-154	1044	-	1065	141	2948	-529	-218	273	2009

1.06 Väestönmootokset ja keskiväkiluku kaupunkimaisuuden 1) ja aluehallintoviraston (AVI) mukaan 2000 - 2009, promillea 2)  
 Befolkningsförändringar och medelfolkmängd efter urbaniseringsgrad 1) och regionförvaltningsverk (RFV) 2000 - 2009, promille 2)  
 Vital statistics and mean population by degree of urbanisation 1) and regional state administrative agency (AVI) 2000 - 2009, per mille 2)

Alue Område Area	Elävänä syntyneet Levande födda Live births	Kuolleet Döda Deaths	Syntyneiden enemmyys Födelse- överskott Excess of births	Netto- maassa muutto Inrikes netto- flyttning Internal net migration	Netto- maahan- muutto Netto- invandring Net immigration	Väestön- lisäys Folkökning Increase of population	Aluejärjestely ja korjaus väkilukuun Områdesregleringar och korrigering av folkmängd Regional rearrangements and correction in population data	Keskiväkiluku Medelfolkmängd Mean population	Solmitut avioliitot Ingångna äktenskap Contracted marriages	Avioerot Skilsmässor Divorces
<b>Koko maa - Hela landet - Whole country</b>										
2000	10,96	9,53	1,43	-	0,50	1,93	-0,03	5176209	5,05	2,69
2001	10,83	9,36	1,47	-	1,12	2,59	0,07	5188008	4,79	2,62
2002	10,68	9,50	1,18	-	1,00	2,18	0,01	5200598	5,19	2,56
2003	10,86	9,40	1,46	-	1,10	2,57	0,01	5213014	4,95	2,58
2004	11,05	9,10	1,94	-	1,28	3,22	0,01	5228172	5,61	2,53
2005	11,01	9,14	1,87	-	1,71	3,58	0,03	5246096	5,58	2,55
2006	11,17	9,13	2,05	-	1,96	4,01	0,05	5266268	5,36	2,52
2007	11,10	9,28	1,83	-	2,57	4,39	0,06	5288720	5,58	2,50
2008	11,20	9,24	1,96	-	2,91	4,87	-0,01	5313399	5,84	2,54
2009	11,32	9,34	1,98	-	2,72	4,70	0,00	5338871	5,59	2,53
<b>Kaupunkimaiset kunnat Urbana kommuner Urban municipalities</b>										
2000	11,57	8,63	2,93	2,86	0,61	6,40	-0,02	3419268	5,77	3,04
2001	11,35	8,50	2,85	3,02	1,33	7,20	0,02	3442606	5,50	2,95
2002	11,28	8,61	2,67	1,44	1,25	5,36	0,00	3464314	5,92	2,91
2003	11,52	8,42	3,10	0,96	1,35	5,41	-0,02	3482992	5,63	2,90
2004	11,70	8,22	3,49	0,57	1,46	5,51	0,05	3502126	6,37	2,83
2005	11,68	8,21	3,47	0,76	2,03	6,27	0,00	3522900	6,28	2,83
2006	11,83	8,17	3,66	0,85	2,32	6,82	0,05	3546130	5,98	2,79
2007	11,75	8,35	3,40	0,75	3,09	7,24	0,04	3571326	6,19	2,75
2008	11,82	8,22	3,60	1,36	3,48	8,43	0,54	3601510	6,44	2,80
2009	11,85	8,39	3,46	1,02	3,25	7,73	-0,06	3630567	6,21	2,79
<b>Taajaan asutut kunnat Tätortskommuner Semi-urban municipalities</b>										
2000	10,32	10,24	0,07	-3,79	0,17	-3,55	-0,08	852171	4,05	2,28
2001	10,46	9,96	0,50	-3,57	0,57	-2,50	0,16	849628	3,78	2,17
2002	10,12	9,97	0,15	-1,92	0,57	-1,20	0,00	848124	4,12	2,13
2003	10,06	10,33	-0,28	-1,56	0,66	-1,17	0,01	847122	3,85	2,19
2004	10,35	9,75	0,60	-0,29	0,77	1,07	-0,27	846970	4,46	2,16
2005	10,19	10,08	0,11	-0,42	0,90	0,59	0,06	847589	4,47	2,21
2006	10,37	9,91	0,45	0,41	1,08	1,94	0,02	848698	4,36	2,15
2007	10,38	10,01	0,37	0,57	1,19	2,13	0,03	850452	4,74	2,18
2008	10,45	10,14	0,31	-0,74	1,67	1,24	-2,27	849912	4,98	2,21
2009	10,75	10,20	0,54	-0,88	1,43	1,09	-0,20	850879	4,58	2,20
<b>Maaseutumaiset kunnat Landsbygdskommuner Rural municipalities</b>										
2000	9,29	12,26	-2,97	-7,24	0,40	-9,81	-0,04	904771	3,26	1,76
2001	9,18	12,08	-2,90	-8,22	0,82	-10,29	0,16	895774	3,01	1,74
2002	8,89	12,52	-3,63	-3,79	0,46	-6,95	0,03	888161	3,36	1,64
2003	9,06	12,37	-3,32	-2,30	0,55	-5,07	0,12	882900	3,33	1,70
2004	9,11	12,01	-2,91	-1,97	1,06	-3,83	0,10	879076	3,72	1,71
2005	9,11	11,96	-2,85	-2,66	1,21	-4,30	0,12	875607	3,84	1,75
2006	9,29	12,24	-2,95	-3,85	1,38	-5,42	0,06	871440	3,81	1,76
2007	9,15	12,39	-3,24	-3,65	1,79	-5,10	0,12	866942	3,86	1,77
2008	9,38	12,60	-3,22	-4,96	1,75	-6,42	-0,08	861978	4,16	1,76
2009	9,65	12,54	-2,90	-3,45	1,79	-4,55	0,47	857425	3,95	1,78
<b>Manner-Suomi - Fasta Finland - Mainland Finland</b>										
<b>Etelä-Suomen AVI - Södra Finlands RFV Southern Finland AVI</b>										
2000	11,42	8,81	2,61	3,34	0,53	6,48	-0,10	2074883	5,75	3,06
2001	11,21	8,66	2,55	2,56	1,48	6,59	0,07	2088462	5,39	3,04
2002	11,12	8,67	2,46	1,55	1,41	5,42	-0,04	2101067	5,83	2,91
2003	11,32	8,68	2,64	0,70	1,49	4,83	0,00	2111816	5,51	2,97
2004	11,43	8,41	3,02	0,52	1,24	4,78	0,00	2121985	6,22	2,84
2005	11,28	8,50	2,77	1,10	2,27	6,15	0,03	2133648	6,13	2,85
2006	11,47	8,29	3,18	1,44	2,71	7,33	0,07	2148188	5,85	2,82
2007	11,34	8,50	2,83	1,56	3,54	7,94	0,09	2164823	6,08	2,78
2008	11,43	8,24	3,19	1,56	3,96	8,71	0,04	2183055	6,32	2,81
2009	11,38	8,54	2,84	1,06	3,62	7,52	0,06	2200939	6,13	2,81
<b>Lounais-Suomen AVI - Sydvästra Finlands RFV Southwestern Finland AVI</b>										
2000	10,35	10,38	-0,03	-0,68	0,58	-0,12	-0,03	681072	4,98	2,63
2001	10,03	10,13	-0,10	0,23	1,22	1,36	0,00	681484	4,59	2,57
2002	9,88	10,25	-0,37	0,61	1,00	1,25	-0,04	682358	5,08	2,54
2003	9,86	9,95	-0,08	0,46	0,95	1,32	-0,01	683219	4,88	2,53
2004	10,25	9,71	0,54	-0,45	1,02	1,11	0,02	684058	5,49	2,64

1) Tilastollinen kuntaryhitys 2010 - Statistisk kommungruppering 2010 - Statistical grouping of municipalities 2010  
 2) Promillea keskiväkiluvusta - I promille av medelfolkmängden - per 1000 of mean population



1.06 Väestönmuutokset ja keskväkiluku kaupunkimaisuuden 1) ja aluehallintoviraston (AVI) mukaan 2000 - 2009, promillea 2) (Jatk.)  
 Befolkningsförändringar och medelfolkmängd efter urbaniseringsgrad 1) och regionförvaltningsverk (RFV) 2000 - 2009, promille 2) (Forts.)  
 Vital statistics and mean population by degree of urbanisation 1) and regional state administrative agency (AVI) 2000 - 2009, per mille 2) (Cont.)

Alue Område Area	Elävänä syntyneet Levande födda Live births	Kuolleet Döda Deaths	Syntyneiden enemmyys Födelse- överskott Excess of births	Netto- maassa muutto Inrikes netto- flyttning Internal net migration	Netto- maahan- muutto Netto- invandring Net immigration	Väestön- lisäys Folkökning Increase of population	Aluejärjestelyt ja korjaus väkilukuun Områdesregleringar och korrigering av folkmängd Regional rearrangements and correction in population data	Keskväkiluku Medelfolkmängd Mean population	Solmitut avioliitot Ingångna äktenskap Contracted marriages	Avioerot Skilsmässor Divorces
2005	10,03	10,00	0,03	0,38	1,22	1,63	-0,02	684999	5,57	2,67
2006	10,27	9,80	0,47	0,27	1,60	2,34	-0,01	686350	5,26	2,51
2007	10,09	10,12	-0,03	-0,95	1,70	0,71	0,04	687408	5,37	2,56
2008	10,10	10,11	-0,01	-0,21	1,97	1,75	-0,06	688248	5,89	2,62
2009	10,36	10,22	0,14	-0,01	2,02	2,15	-0,01	689565	5,44	2,56
<b>Itä-Suomen AVI - Östra Finlands RFV</b>										
<i>Eastern Finland AVI</i>										
2000	9,43	11,07	-1,64	-5,65	0,48	-6,81	0,03	593103	3,96	2,45
2001	9,64	10,91	-1,27	-4,65	0,75	-5,16	0,10	589600	3,74	2,35
2002	8,94	11,22	-2,28	-3,79	0,66	-5,40	0,06	586540	3,91	2,33
2003	9,04	11,05	-2,01	-2,51	0,79	-3,73	-0,02	583878	3,93	2,28
2004	9,27	10,87	-1,60	-2,39	1,08	-2,90	0,00	581936	4,44	2,23
2005	9,21	10,99	-1,77	-3,18	1,11	-3,84	0,06	579992	4,42	2,33
2006	9,21	11,00	-1,79	-3,76	1,39	-4,17	0,04	577701	4,38	2,32
2007	9,06	11,34	-2,27	-4,39	1,43	-5,24	-0,03	574994	4,59	2,23
2008	9,13	11,52	-2,40	-3,40	1,74	-4,06	0,05	572331	4,73	2,23
2009	9,25	11,30	-2,05	-2,14	1,66	-2,53	-0,05	570448	4,25	2,35
<b>Länsi- ja Sisä-Suomen AVI - Västra och Inre Finlands RFV</b>										
<i>Western and Inland Finland AVI</i>										
2000	10,71	9,90	0,81	-0,03	0,59	1,37	0,01	1150778	4,67	2,36
2001	10,76	9,78	0,97	0,52	1,01	2,50	0,00	1153017	4,51	2,27
2002	10,59	10,04	0,55	1,01	0,83	2,39	0,05	1155869	5,02	2,26
2003	10,91	9,76	1,15	1,51	0,91	3,56	0,04	1159368	4,69	2,34
2004	11,06	9,37	1,69	1,55	1,54	4,77	0,02	1164248	5,35	2,27
2005	11,13	9,28	1,85	0,91	1,40	4,15	0,04	1169489	5,45	2,24
2006	11,43	9,48	1,95	1,03	1,49	4,47	0,05	1174592	5,20	2,27
2007	11,44	9,50	1,93	1,57	2,20	5,71	0,04	1180639	5,44	2,29
2008	11,61	9,60	2,01	0,39	2,65	5,05	-0,08	1186986	5,74	2,34
2009	11,86	9,59	2,27	0,66	2,12	5,05	-0,05	1192926	5,52	2,32
<b>Pohjois-Suomen AVI - Norra Finlands RFV</b>										
<i>Northern Finland AVI</i>										
2000	12,73	8,74	4,00	-1,06	0,41	3,35	0,16	457573	4,79	2,45
2001	12,55	8,34	4,22	-2,01	0,46	2,68	0,17	459027	4,87	2,13
2002	12,89	8,59	4,29	-3,11	0,57	1,75	0,08	460101	5,04	2,17
2003	13,07	8,74	4,33	-2,75	0,80	2,38	0,06	461085	4,85	2,10
2004	13,23	8,35	4,89	-1,11	1,30	5,08	0,02	462827	5,60	2,21
2005	13,76	8,01	5,75	-1,84	1,24	5,14	-0,01	465200	5,40	2,26
2006	13,57	8,44	5,13	-2,64	1,10	3,59	-0,03	467226	5,29	2,16
2007	13,73	8,33	5,40	-2,40	1,64	4,64	0,04	469157	5,60	2,18
2008	13,69	8,47	5,22	-2,13	1,40	4,50	-0,07	471299	5,58	2,30
2009	13,99	8,47	5,52	-2,45	2,05	5,11	-0,04	473543	5,51	2,22
<b>Lapin AVI - Lapplands RFV</b>										
<i>Lapland AVI</i>										
2000	10,35	9,29	1,07	-14,00	-0,20	-13,14	-0,25	193060	4,10	2,22
2001	9,45	9,35	0,09	-13,84	0,45	-13,29	0,27	190528	3,68	2,24
2002	9,31	9,76	-0,45	-7,28	-0,37	-8,09	0,08	188533	3,97	2,34
2003	9,47	9,64	-0,17	-4,52	0,09	-4,60	0,01	187347	4,11	2,16
2004	9,64	9,39	0,26	-4,19	1,32	-2,61	0,07	186680	4,52	2,11
2005	9,62	9,29	0,33	-5,45	1,58	-3,53	0,08	186122	4,49	2,25
2006	9,58	9,94	-0,36	-6,10	1,67	-4,79	0,12	185368	4,49	2,15
2007	9,82	9,83	-0,01	-5,04	2,06	-2,98	0,03	184663	4,61	2,03
2008	10,16	10,42	-0,26	-4,74	2,78	-2,22	-0,10	184177	4,73	1,97
2009	10,43	10,25	0,18	-4,33	2,97	-1,19	0,02	183856	4,68	2,09
<b>Ahvenanmaan valtionvirasto - Statens ämbetsverk på Åland</b>										
<i>State Department of Åland</i>										
2000	10,02	9,60	0,43	3,85	-1,17	3,11	-0,39	25741	4,82	1,94
2001	10,93	8,81	2,12	7,53	-0,97	8,69	0,27	25892	3,82	2,20
2002	10,29	9,03	1,26	6,85	1,61	9,72	-0,19	26133	3,44	2,49
2003	9,96	10,19	-0,23	1,79	1,98	3,54	-0,11	26302	4,18	2,09
2004	10,63	9,91	0,72	3,22	3,33	7,26	-0,34	26439	5,14	2,00
2005	10,06	9,72	0,34	2,14	5,55	8,03	0,83	26648	4,20	1,54
2006	10,99	9,57	1,42	1,64	1,64	4,69	1,15	26845	4,32	2,35
2007	10,58	9,21	1,37	0,07	6,47	7,91	0,59	27038	4,29	2,22
2008	10,77	9,16	1,61	3,44	5,64	10,69	0,40	27305	5,09	1,61
2009	9,68	8,95	0,72	2,57	6,60	9,89	0,18	27595	4,35	1,92

1.07 Väestönmuutokset maakunnittain 1) 1995 - 2009 promillea keskväkiluvusta

Befolkningsförändringar landskapsvis 1) 1995 - 2009, i promille av medelfolkmängden

Vital statistics by region 1) 1995 - 2009, per 1,000 of mean population

Vuosi Ar Year	Yhteensä Totalt Total	Manner-Suomi - Fasta Finland - Mainland Finland									
		Uusimaa Nyland	Itä-Uusimaa Östra Nyland	Varsinais- Suomi Egentliga Finland	Satakunta Satakunta	Kanta Häme Egentliga Tavastland	Pirkanmaa Birkaland	Päijät-Häme Päijänne- Tavastland	Kymenlaakso Kymmenedalen	Etelä-Karjala Södra Karelen	Etelä-Savo Södra Savolax

Syntyneiden enemmitys - Nativitetöverskott - Excess of births

1995	2,70	5,88	2,12	1,38	0,81	1,05	1,64	1,35	-0,51	-1,42	-1,43
1996	2,26	5,16	2,02	1,49	0,11	0,73	1,23	0,07	-1,10	-1,39	-1,64
1997	1,99	5,07	1,18	0,97	-0,42	0,82	1,15	-0,01	-1,62	-1,68	-1,75
1998	1,52	4,49	0,74	1,14	-0,45	-0,17	1,19	-0,85	-2,23	-2,51	-2,33
1999	1,59	4,82	2,50	1,17	-0,66	0,19	0,94	-0,14	-2,21	-2,72	-2,79
2000	1,43	4,72	1,43	0,50	-1,03	-0,22	0,82	0,32	-2,98	-2,15	-3,21
2001	1,47	4,57	1,61	0,38	-1,01	-1,11	1,23	0,26	-2,30	-1,79	-2,80
2002	1,18	4,62	0,77	0,13	-1,34	-0,40	0,34	-0,34	-3,33	-1,97	-3,34
2003	1,46	4,88	1,85	0,46	-1,15	-0,18	1,42	-0,71	-2,59	-3,28	-3,54
2004	1,94	5,12	2,36	1,01	-0,38	-0,01	2,43	0,22	-1,62	-3,01	-3,56
2005	1,87	4,98	1,23	0,55	-0,99	-1,09	2,33	0,11	-2,47	-2,28	-4,06
2006	2,05	5,35	2,25	0,78	-0,13	0,63	2,42	0,36	-3,19	-2,06	-4,04
2007	1,83	5,02	2,54	0,68	-1,47	0,13	2,24	-0,66	-2,99	-2,82	-4,00
2008	1,96	5,42	2,01	0,80	-1,65	0,68	2,79	-0,32	-2,89	-2,45	-4,70
2009	1,98	5,13	2,64	0,91	-1,43	0,58	2,58	-1,34	-3,21	-3,80	-5,02

Maassamuuton nettomuutto - Inrikes nettoflyttning - Internal net migration

1995	-	6,67	-1,42	3,38	-4,32	-2,12	3,44	-3,15	-4,60	-4,67	-3,68
1996	-	7,14	2,20	2,96	-5,38	-1,92	3,42	-4,48	-3,43	-3,81	-5,11
1997	-	7,28	2,25	3,42	-4,86	-0,54	3,53	-1,43	-3,81	-1,66	-6,05
1998	-	7,48	8,55	4,16	-5,20	-0,97	3,99	-1,90	-2,47	-4,28	-6,91
1999	-	7,25	7,26	3,44	-5,73	0,55	3,95	-1,43	-4,60	-4,39	-7,11
2000	-	5,85	3,48	2,35	-6,42	1,03	4,57	-0,90	-3,99	-1,51	-5,91
2001	-	4,29	4,00	2,90	-4,90	1,47	5,53	0,04	-3,57	-1,60	-5,33
2002	-	1,85	5,91	2,45	-2,96	1,81	5,62	1,78	-1,15	-1,18	-4,65
2003	-	0,20	5,11	1,74	-2,03	4,32	4,58	1,67	-1,14	-0,70	-3,28
2004	-	0,41	4,28	0,57	-2,45	4,55	4,97	-0,57	-1,00	-2,23	-3,40
2005	-	1,25	2,83	2,11	-3,04	4,55	5,07	-0,07	-1,66	-0,44	-2,80
2006	-	1,88	5,78	2,12	-3,41	6,98	5,11	-0,58	-4,37	-1,98	-3,99
2007	-	1,65	5,83	0,39	-3,65	6,91	4,98	3,02	-3,71	-4,09	-7,75
2008	-	2,00	3,58	1,20	-3,03	7,02	3,42	2,15	-5,40	-2,80	-4,72
2009	-	1,53	2,55	0,94	-1,93	2,80	3,57	1,29	-2,62	-2,63	-3,05

Nettomaaanmuutto - Nettoinvandring - Net immigration

1995	0,64	1,03	0,14	0,84	0,11	0,70	1,05	0,91	0,47	1,46	0,42
1996	0,53	0,41	0,66	0,86	0,00	0,74	0,78	1,28	0,33	1,16	0,45
1997	0,72	1,20	0,46	1,19	-0,10	0,38	0,94	1,43	0,34	1,63	0,42
1998	0,65	0,92	0,44	1,58	0,58	0,41	0,47	1,29	0,45	1,29	0,64
1999	0,54	0,50	0,47	1,01	0,15	0,62	0,91	0,87	0,44	1,40	0,45
2000	0,50	0,30	0,90	0,67	0,43	0,13	0,99	1,02	0,85	1,78	0,69
2001	1,12	1,59	0,85	1,59	0,51	0,71	1,38	1,01	1,74	2,10	0,48
2002	1,00	1,62	1,69	1,23	0,57	0,86	1,10	0,83	1,36	0,74	0,66
2003	1,10	1,81	1,36	1,06	0,72	0,42	1,14	0,72	1,34	1,16	1,00
2004	1,28	1,02	1,48	1,25	0,57	1,28	1,60	1,65	2,04	1,49	1,42
2005	1,71	2,73	1,31	1,41	0,84	0,95	1,29	1,38	2,24	1,42	1,36
2006	1,96	3,25	1,75	1,98	0,86	1,55	1,56	1,58	2,43	1,46	1,66
2007	2,57	4,32	1,06	2,05	1,00	1,75	2,15	1,78	3,03	2,96	1,65
2008	2,91	4,67	2,08	2,28	1,34	1,58	2,33	2,15	3,95	3,54	1,58
2009	2,72	4,23	1,69	1,94	2,18	1,21	1,68	2,11	4,20	3,16	1,45

Väestönlisäys - Folkökning - Increase of population

1995	3,34	13,58	0,83	5,60	-3,39	-0,36	6,14	-0,89	-4,64	-4,63	-4,68
1996	2,78	12,71	4,88	5,31	-5,27	-0,45	5,43	-3,13	-4,20	-4,04	-6,29
1997	2,71	13,56	3,89	5,58	-5,39	0,66	5,62	-0,02	-5,09	-1,71	-7,37
1998	2,18	12,89	9,74	6,88	-5,08	-0,73	5,65	-1,46	-4,25	-5,50	-8,61
1999	2,13	12,57	10,23	5,62	-6,24	1,36	5,80	-0,70	-6,37	-5,71	-9,46
2000	1,93	10,87	5,81	3,51	-7,03	0,94	6,38	0,44	-6,13	-1,88	-8,44
2001	2,59	10,44	6,46	4,88	-5,40	1,06	8,14	1,31	-4,14	-1,29	-7,66
2002	2,18	8,09	8,37	3,81	-3,72	2,28	7,05	2,27	-3,12	-2,41	-7,33
2003	2,57	6,89	8,32	3,26	-2,46	4,56	7,14	1,68	-2,38	-2,83	-5,82
2004	3,22	6,55	8,11	2,83	-2,26	5,83	9,00	1,29	-0,58	-3,76	-5,54
2005	3,58	8,96	5,36	4,07	-3,19	4,41	8,69	1,42	-1,89	-1,30	-5,49
2006	4,01	10,48	9,78	4,87	-2,69	9,16	9,08	1,37	-5,13	-2,58	-6,37
2007	4,39	10,99	9,44	3,12	-4,12	8,78	9,37	4,14	-3,67	-3,94	-10,10
2008	4,87	12,10	7,67	4,27	-3,34	9,28	8,53	3,97	-4,34	-1,72	-7,84
2009	4,70	10,90	6,87	3,78	-1,17	4,59	7,83	2,06	-1,63	-3,27	-6,62

1) Aluejako 1.1.2010 - Områdesindelning 1.1.2010 - Regional division 1.1.2010



Pohjois-Savo Norra Savolax	Pohjois-Karjala Norra Karelen	Keski-Suomi Mellersta Finland	Etelä- Pohjanmaa Södra Österbotten	Pohjanmaa Österbotten	Keski- Pohjanmaa Mellersta Österbotten	Pohjois- Pohjanmaa Norra Österbotten	Kainuu Kajanaland	Lappi Lappland	Ahvenanmaa Åland	Vuosi År Year
-------------------------------	----------------------------------	-------------------------------------	---	--------------------------	---	---	----------------------	-------------------	---------------------	---------------------

**Syntyneiden enemmyys - Nativitetsoverskott - Excess of births**

0,83	0,65	1,70	0,37	2,30	6,28	7,21	2,23	2,44	3,18	1995
0,50	-0,57	2,32	0,62	2,03	4,12	6,33	1,08	2,82	0,36	1996
0,21	-0,19	1,63	0,59	1,74	3,63	5,84	0,20	1,80	1,78	1997
-0,33	-1,53	0,76	0,13	1,45	2,92	5,11	-0,64	1,76	2,90	1998
-0,24	-1,11	0,81	-0,41	0,88	3,33	5,29	-0,50	0,92	-0,39	1999
-0,68	-1,55	0,75	-0,03	0,97	2,64	5,47	-1,70	1,07	0,43	2000
-0,02	-1,64	0,51	0,33	0,87	3,05	5,71	-1,76	0,09	2,12	2001
-1,40	-2,55	0,55	-0,16	1,22	2,01	6,02	-2,67	-0,45	1,26	2002
-1,05	-1,97	1,02	-0,30	1,31	3,41	6,01	-2,70	-0,17	-0,23	2003
-0,16	-1,86	1,43	0,30	1,26	2,76	6,50	-2,03	0,26	0,72	2004
-0,47	-1,53	2,08	-0,14	1,54	3,94	7,29	-0,88	0,33	0,34	2005
-0,70	-1,27	2,21	-0,10	1,94	3,41	7,09	-3,47	-0,36	1,42	2006
-1,64	-1,58	1,83	0,22	2,30	4,26	7,04	-2,12	-0,01	1,37	2007
-0,98	-2,33	1,43	0,36	2,28	2,63	7,00	-2,66	-0,26	1,61	2008
-0,77	-1,17	2,13	0,55	2,72	4,36	7,20	-2,42	0,18	0,72	2009

**Maassamuuton nettomuutto - Inrikes nettoflyttning - Internal net migration**

-3,02	-4,97	-1,03	-7,01	-2,29	-8,35	-0,09	-9,10	-7,56	1,19	1995
-3,35	-6,44	0,48	-6,17	-2,31	-8,81	-1,59	-10,29	-7,55	0,79	1996
-4,58	-6,77	0,02	-6,89	-2,42	-7,08	-3,07	-13,12	-9,52	3,55	1997
-6,35	-7,97	-1,07	-5,16	-2,54	-6,85	-2,27	-12,33	-13,68	4,59	1998
-5,59	-6,59	-0,60	-4,59	-4,75	-9,87	-1,19	-11,20	-12,81	4,68	1999
-6,15	-4,64	0,72	-5,99	-3,21	-8,06	2,16	-13,62	-14,00	3,85	2000
-4,16	-4,71	1,93	-6,10	-3,33	-9,99	1,04	-13,81	-13,84	7,53	2001
-2,23	-5,27	-0,03	-2,97	-2,76	-4,48	-1,07	-11,87	-7,28	6,85	2002
-2,01	-2,52	2,16	-0,98	-2,32	-5,24	-1,47	-7,89	-4,52	1,79	2003
-1,66	-2,49	1,07	-0,31	-2,14	-5,49	0,63	-8,22	-4,19	3,22	2004
-4,23	-1,99	-0,68	-1,93	-3,61	-2,10	-0,14	-9,00	-5,45	2,14	2005
-2,63	-5,23	-0,92	-1,73	-1,95	-4,64	-0,96	-9,53	-6,10	1,64	2006
-2,05	-4,69	0,39	-0,62	-1,99	-2,13	-1,15	-8,02	-5,04	0,07	2007
-2,34	-3,74	0,62	-3,32	-2,11	-4,82	-1,03	-7,04	-4,74	3,44	2008
-1,51	-2,23	0,15	-2,42	-1,34	-3,98	-1,63	-6,35	-4,33	2,57	2009

**Nettomaahanmuutto - Nettoinvandring - Net immigration**

0,42	0,77	0,37	0,03	-0,34	0,10	0,42	0,39	0,44	-3,46	1995
0,44	0,79	0,77	0,20	0,63	-0,04	0,17	0,37	0,23	0,04	1996
0,32	0,67	0,82	0,22	0,05	-0,15	0,29	0,32	-0,08	-0,67	1997
0,43	0,81	0,73	0,18	0,00	0,44	-0,25	0,43	-0,30	1,25	1998
0,10	1,01	0,71	0,11	0,44	0,08	0,16	0,47	0,03	-1,05	1999
0,12	0,82	0,54	-0,04	0,37	0,48	0,31	0,94	-0,20	-1,17	2000
0,49	1,41	0,67	0,25	1,54	0,80	0,35	0,86	0,45	-0,97	2001
0,15	1,43	0,49	0,78	1,12	-0,21	0,29	1,74	-0,37	1,61	2002
0,60	0,86	0,51	0,45	1,56	0,59	0,62	1,55	0,09	1,98	2003
0,74	1,26	1,38	0,60	2,72	1,28	0,89	3,14	1,32	3,33	2004
0,50	1,77	1,17	0,60	3,06	1,03	1,06	2,08	1,58	5,55	2005
1,02	1,66	1,04	0,67	3,25	0,85	0,93	1,76	1,67	1,64	2006
1,17	1,60	1,62	1,54	4,10	1,82	1,28	3,27	2,06	6,47	2007
1,37	2,45	1,91	1,48	5,77	2,96	1,22	2,31	2,78	5,64	2008
1,25	2,48	1,56	1,87	4,65	1,69	1,97	2,39	2,97	6,60	2009

**Väestöntisäys - Folkökning - Increase of population**

-1,77	-3,55	1,03	-6,61	-0,33	-1,97	7,53	-6,48	-4,69	0,91	1995
-2,41	-6,22	3,58	-5,36	0,34	-4,73	4,91	-8,84	-4,51	1,19	1996
-4,05	-6,30	2,47	-6,09	-0,63	-3,60	3,05	-12,60	-7,80	4,66	1997
-6,25	-8,69	0,41	-4,85	-1,09	-3,49	2,59	-12,53	-12,22	8,74	1998
-5,74	-6,70	0,92	-4,90	-3,43	-6,46	4,26	-11,24	-11,86	3,23	1999
-6,71	-5,38	2,01	-6,06	-1,87	-4,94	7,95	-14,39	-13,14	3,11	2000
-3,70	-4,93	3,10	-5,53	-0,93	-6,13	7,10	-14,71	-13,29	8,69	2001
-3,48	-6,38	1,02	-2,36	-0,42	-2,69	5,25	-12,81	-8,09	9,72	2002
-2,45	-3,63	3,69	-0,82	0,55	-1,23	5,15	-9,04	-4,60	3,54	2003
-1,08	-3,09	3,89	0,59	1,85	-1,45	8,02	-7,11	-2,61	7,26	2004
-4,19	-1,75	2,57	-1,48	0,99	2,88	8,21	-7,80	-3,53	8,03	2005
-2,31	-4,84	2,33	-1,16	3,23	-0,38	7,06	-11,23	-4,79	4,69	2006
-2,52	-4,67	3,84	1,14	4,40	3,95	7,17	-8,86	-2,98	7,91	2007
-1,96	-3,62	3,96	-1,48	5,94	0,77	7,19	-7,39	-2,22	10,69	2008
-1,02	-0,93	3,83	0,00	6,03	2,07	7,55	-6,38	-1,19	9,89	2009

## 1.08 Väestön keski-ikä eräissä väestötapahtumissa 1999 - 2009

Befolkningens medelålder i vissa befolkningshändelser 1999 - 2009

Mean age of population in certain vital events 1999 - 2009

Tapautuma Händelse Event	Sukupuoli Kön Sex	1999	2000	2001	2002	2003	2004	2005	2006	2007	2008	2009
<b>Synnytys - Förlösnng - Confinement</b>												
Kaikki elävänä syntyneet lapset - Alla levande födda barn - <i>All live births</i>		29,95	29,93	29,94	29,95	30,00	30,00	29,98	30,02	30,04	30,08	30,08
Ensimmäinen elävä lapsi - Första levande födda barn- <i>First live birth</i>		27,64	27,60	27,63	27,67	27,85	27,84	27,90	28,00	28,07	28,16	28,18
<b>Avioituminen - Äktenskap - Marriage</b>												
Kaikki avioliitot - Alla äktenskap - <i>All marriages</i>												
Miehet - Män - <i>Men</i>		34,01	34,30	34,58	34,88	34,87	35,56	35,34	35,60	35,78	36,04	36,11
Naiset - Kvinnor - <i>Women</i>		31,42	31,70	31,92	32,35	32,36	33,01	32,80	33,03	33,23	33,55	33,55
Ensimmäinen avioliitto - Första äktenskap - <i>First marriage</i>												
Miehet - Män - <i>Men</i>		30,60	30,90	30,99	31,35	31,47	32,07	31,81	32,10	32,26	32,54	32,48
Naiset - Kvinnor - <i>Women</i>		28,39	28,60	28,73	29,12	29,21	29,71	29,65	29,71	29,91	30,24	30,18
Toinen avioliitto - Andra äktenskap - <i>Second marriage</i>												
Miehet - Män - <i>Men</i>		44,46	44,45	45,02	45,27	45,34	45,88	45,64	46,17	46,29	46,61	46,79
Naiset - Kvinnor - <i>Women</i>		41,47	41,59	42,08	42,72	42,60	43,06	42,93	43,24	43,53	43,80	43,99
<b>Uudelleen avioituminen - Omgifte - Remarriage</b>												
Eronneet miehet - Skilda män - <i>Divorced men</i>		44,20	44,20	44,82	45,27	45,14	45,83	45,70	46,14	46,21	46,66	46,77
Leskimiehet - Änkor - <i>Widowed men</i>		60,14	60,37	59,46	60,08	59,48	60,20	59,87	59,36	60,30	60,81	61,02
Eronneet naiset - Skilda kvinnor - <i>Divorced women</i>		41,13	41,19	41,66	42,38	42,18	42,82	42,69	43,07	43,32	43,73	43,79
Leskinaiset - Änklingar - <i>Widowed women</i>		53,99	55,15	53,98	55,14	54,79	55,26	55,40	55,71	54,93	54,55	56,32
<b>Avioero - Äktenskapsskillnad - Divorce</b>												
Miehet - Män - <i>Men</i>		42,28	42,62	42,77	43,00	43,20	43,55	43,84	44,03	44,16	44,00	43,81
Naiset - Kvinnor - <i>Women</i>		40,07	40,42	40,46	40,54	40,84	41,05	41,31	41,46	41,57	41,46	41,30
<b>Leskeksi jääminen - Att bli änking eller änka - <i>Widowhood</i></b>												
Miehet - Män - <i>Men</i>		71,47	71,69	71,32	71,82	72,17	71,96	71,96	72,75	72,78	73,39	73,48
Naiset - Kvinnor - <i>Women</i>		68,79	68,88	69,36	69,60	69,83	69,67	69,69	70,57	70,78	71,04	71,44
<b>Kuolema - Död - <i>Death</i></b>												
Miehet - Män - <i>Men</i>		69,42	69,58	69,86	70,24	70,20	69,91	70,05	70,57	70,68	70,83	71,53
Naiset - Kvinnor - <i>Women</i>		78,73	78,80	79,12	79,48	79,56	79,20	79,05	79,66	79,90	80,11	80,19

1 YLEIS- JA YHDISTELMÄTAULUKOT - ÖVERSIKTS- OCH SUMMATABELLER - GENERAL AND COMBINATION TABLES

1.09 Väestönmuutokset ja väkiluku kaupunkimaisuuden 1) mukaan, suuralueittain ja maakunnittain 2009

Befolkningsförändringar och folkmängd efter urbaniseringsgrad 1), storområde och landskap 2009  
Vital statistics and population by degree of urbanisation 1) by major region and region 2009

Alue Område Area	Elävänä synty- neet Levande födda	Kuolleet Döda	Syntyn. enem- mys Födelse- överskott	Kuntien välinen muuttoliike Omflyttning mellan kommuner			Maahan- muutto Invand- ring	Maasta- muutto Utvand- ring	Netto- maahan- muutto Netto- invand- ring	Väestön- lisäys Folk- ökning	Väki- luvun korjau- s Korrige- ring	Väkiluku 31.12.2009 Folkmängd 31.12.2009	Avio- liitot Äkten- skap	Avio- erot Skils- mässor
				Tulo- muutto Inflytt- ning	Lähtö- muutto Utflytt- ning	Netto- muutto Netto- flyttning								
<b>Koko maa</b> Hela landet - <i>Whole country</i>	60430	49883	10547	264144	264144	-	26699	12151	14548	25095	18	5351427	29836	13527
<b>Kaupunkimaiset kunnat</b> Urbana kommuner <i>Urban municipalities</i>	43014	30447	12567	191774	188068	3706	21917	10118	11799	28072	-223	3644491	22549	10129
<b>Taajaan asutut kunnat</b> Tätortskommuner <i>Semi-urban municipalities</i>	9146	8683	463	37296	38048	-752	2185	970	1215	926	-166	851259	3897	1871
<b>Maaseutumaiset kunnat</b> Landsbygdskommuner <i>Rural municipalities</i>	8270	10753	-2483	35074	38028	-2954	2597	1063	1534	-3903	407	855677	3390	1527
<b>Manner-Suomi - Fasta Finland - Mainland Finland</b>														
<b>Etelä-Suomi</b> Södra Finland - <i>Southern Finland</i>	29960	23291	6669	137815	135056	2759	16664	7791	8873	18301	111	2672190	16125	7336
<b>Uusimaa</b> Nyland	17488	10221	7267	80771	78598	2173	11905	5910	5995	15435	121	1423576	9394	4160
<b>Itä-Uusimaa</b> Östra Nyland	1009	762	247	4249	4010	239	357	199	158	644	-169	93966	533	237
<b>Varsinais-Suomi</b> Egentliga Finland	4904	4484	420	22726	22293	433	1752	857	895	1748	-11	462914	2639	1161
<b>Kanta-Häme</b> Egentliga Tavastland	1885	1784	101	9331	8845	486	432	223	209	796	-9	173828	913	449
<b>Päijät-Häme</b> Päijänne-Tavastland	1935	2205	-270	10244	9984	260	694	269	425	415	8	201270	1056	549
<b>Kymenlaakso</b> Kymmenedalen	1624	2210	-586	5406	5885	-479	936	169	767	-298	161	182617	949	460
<b>Etelä-Karjala</b> Södra Karelen	1115	1625	-510	5088	5441	-353	588	164	424	-439	10	134019	641	320
<b>Länsi-Suomi</b> Västra Finland - <i>Western Finland</i>	15479	13394	2085	63083	62462	621	5208	2293	2915	5621	-53	1355168	7361	3205
<b>Satakunta</b> Satakunta	2237	2563	-326	8716	9154	-438	717	220	497	-267	1	227386	1112	602
<b>Pirkanmaa</b> Birkaland	5714	4469	1245	27560	25837	1723	1851	1040	811	3779	-48	484436	2952	1245
<b>Keski-Suomi</b> Mellersta Finland	3209	2629	580	12909	12869	40	804	380	424	1044	-7	272784	1500	666
<b>Etelä-Pohjanmaa</b> Södra Österbotten	2164	2058	106	6955	7423	-468	492	130	362	-	13	193524	907	394
<b>Pohjanmaa</b> Österbotten	2155	1675	480	6943	7179	-236	1344	523	821	1065	-12	177038	890	298
<b>Itä-Suomi</b> Östra Finland - <i>Eastern Finland</i>	6088	7458	-1370	29601	31348	-1747	1709	563	1146	-1971	-27	652346	2784	1511
<b>Etelä-Savo</b> Södra Savolax	1250	2034	-784	6393	6869	-476	344	118	226	-1034	-30	155568	583	379
<b>Pohjois-Savo</b> Norra Savolax	2479	2670	-191	11996	12370	-374	563	252	311	-254	13	248182	1136	564
<b>Pohjois-Karjala</b> Norra Karelen	1549	1743	-194	8036	8407	-371	538	127	411	-154	-13	165962	703	395
<b>Kainuu</b> Kajanaland	810	1011	-201	3176	3702	-526	264	66	198	-529	3	82634	362	173
<b>Pohjois-Suomi</b> Norra Finland - <i>Nothern Finland</i>	8636	5493	3143	32158	33862	-1704	2483	1051	1432	2871	-18	643989	3446	1422
<b>Keski-Pohjanmaa</b> Mellersta Österbotten	906	609	297	2154	2425	-271	165	50	115	141	-1	68131	339	161
<b>Pohjois-Pohjanmaa</b> Norra Österbotten	5813	3000	2813	21607	22243	-636	1344	573	771	2948	-20	392110	2247	876
<b>Lappi</b> Lappland	1917	1884	33	8397	9194	-797	974	428	546	-218	3	183748	860	385
<b>Ahvenanmaa - Åland - Åland</b>	267	247	20	1487	1416	71	635	453	182	273	5	27734	120	53

1) Tilastollinen kuntaryhitys 2010 - Statistisk kommungruppering 2010 - Statistical grouping of municipalities 2010

1.10 Ruotsinkielisten väestönmuutokset ja väkiluku kaupunkimaisuuden 1) mukaan, suuralueittain ja maakunnittain 2009

Befolkningsförändringar i den svenskspråkiga befolkningen samt folkmängden efter urbaniseringsgrad 1), storområde och landskap 2009  
Vital statistics and number of Swedish-speaking population by degree of urbanisation 1) by major region and region 2009

Alue Område Area	Elävänä synty- neet Levande födda	Kuolleet Döda	Syntyn. enem- myys Födelse- överskott	Kuntien välinen muuttoliike Omflyttning mellan kommuner			Maahan- muutto Invand- ring	Maasta- muutto Utvand- ring	Netto- maahan- muutto Netto- invand- ring	Väestön- lisäys Folk- ökning	Väki- luvun korjaus Korrige- ring	Väkiluku 31.12.2009 Folkmängd 31.12.2009	Avio- liitot Äkten- skap	Avio- erot Skils- mässor
				Tulo- muutto Inflytt- ning	Lähtö- muutto Utflytt- ning	Netto- muutto Netto- flyttning								
<b>Koko maa</b> Hela landet <i>Whole country</i>	3411	3276	135	10283	10283	-	1705	1474	231	366	75	290392	1297	464
<b>Kaupunkimaiset kunnat</b> Urbana kommuner <i>Urban municipalities</i>	1932	1708	224	6513	6601	-88	1076	972	104	240	46	153035	770	292
<b>Taajaan asutut kunnat</b> Tätortskommuner <i>Semi-urban municipalities</i>	554	653	-99	1525	1429	96	193	144	49	46	19	56921	227	82
<b>Maaseutumaiset kunnat</b> Landsbygdskommuner <i>Rural municipalities</i>	925	915	10	2245	2253	-8	436	358	78	80	10	80436	300	90
<b>Manner-Suomi - Fasta Finland - Mainland Finland</b>														
<b>Etelä-Suomi</b> Södra Finland - <i>Southern Finland</i>	1927	1919	8	6056	6054	2	821	714	107	117	64	163602	760	281
<b>Uusimaa</b> Nyland	1278	1201	77	4034	4054	-20	588	523	65	122	51	104119	483	193
<b>Itä-Uusimaa</b> Östra Nyland	299	354	-55	674	766	-92	86	71	15	-132	-1	30064	128	42
<b>Varsinais-Suomi</b> Egentliga Finland	329	331	-2	1158	1060	98	118	107	11	107	18	26502	132	40
<b>Kanta-Häme</b> Egentliga Tavastland	6	5	1	62	52	10	5	4	1	12	4	632	5	1
<b>Päijät-Häme</b> Päijänne-Tavastland	1	7	-6	55	47	8	13	3	10	12	1	609	4	2
<b>Kymenlaakso</b> Kymmenedalen	12	18	-6	53	64	-11	6	6	-	-17	-7	1482	6	2
<b>Etelä-Karjala</b> Södra Karelen	2	3	-1	20	11	9	5	-	5	13	-2	194	2	1
<b>Länsi-Suomi</b> Västra Finland - <i>Western Finland</i>	1156	1033	123	2750	2786	-36	366	353	13	100	28	93652	396	117
<b>Satakunta</b> Satakunta	3	10	-7	41	49	-8	15	7	8	-7	-1	747	4	1
<b>Pirkanmaa</b> Birkaland	21	26	-5	119	128	-9	33	25	8	-6	17	1755	13	5
<b>Keski-Suomi</b> Mellersta Finland	3	4	-1	49	38	11	11	8	3	13	-	438	-	1
<b>Etelä-Pohjanmaa</b> Södra Österbotten	2	6	-4	35	27	8	1	1	-	4	-	490	5	1
<b>Pohjanmaa</b> Österbotten	1127	987	140	2506	2544	-38	306	312	-6	96	12	90222	374	109
<b>Itä-Suomi</b> Östra Finland - <i>Eastern Finland</i>	6	12	-6	67	58	9	13	2	11	14	-11	648	2	3
<b>Etelä-Savo</b> Södra Savolax	3	4	-1	24	19	5	2	2	-	4	-2	245	1	2
<b>Pohjois-Savo</b> Norra Savolax	-	5	-5	23	18	5	6	-	6	6	-8	218	-	-
<b>Pohjois-Karjala</b> Norra Karelen	2	3	-1	15	14	1	4	-	4	4	-	131	1	-
<b>Kainuu</b> Kajanaland	1	-	1	5	7	-2	1	-	1	-	-1	54	-	1
<b>Pohjois-Suomi</b> Norra Finland - <i>Nothern Finland</i>	84	81	3	188	212	-24	35	27	8	-13	-18	7462	40	18
<b>Keski-Pohjanmaa</b> Mellersta Österbotten	69	75	-6	105	139	-34	10	10	-	-40	-11	6486	32	15
<b>Pohjois-Pohjanmaa</b> Norra Österbotten	14	5	9	50	47	3	13	5	8	20	-6	638	7	3
<b>Lappi</b> Lappland	1	1	-	33	26	7	12	12	-	7	-1	338	1	-
<b>Ahvenanmaa - Åland - Åland</b>	238	231	7	1222	1173	49	470	378	92	148	12	25028	99	45

1) Tilastollinen kuntaryhitys 2010 - Statistisk kommungruppering 2010 - Statistical grouping of municipalities 2010



2 SYNTYNEET - FÖDDA - BIRTHS

2.01 Elävänä ja kuolleena syntyneet sukupuolen ja äidin siviilisäädyn mukaan 1992 - 2009

Levande födda och dödfödda efter kön och moderns civilstånd 1992 - 2009

Live births and stillbirths by sex and mother's marital status 1992 - 2009

Vuosi År Year	Elävänä syntyneet - Levande födda - Live births								
	Yhteensä Totalt Total			Äiti naimisissa Modern gift Mother married			Äiti ei naimisissa Modern ej gift Mother not married		
	M	NIK/F	Yhteensä Totalt - Total	M	NIK/F	Yhteensä Totalt - Total	M	NIK/F	

Elävänä syntyneet - Levande födda - Live births

1992	66731	34147	32584	47474	24300	23174	19257	9847	9410
1993	64826	33001	31825	45161	23117	22044	19665	9884	9781
1994	65231	33180	32051	44792	22839	21953	20439	10341	10098
1995	63067	32210	30857	42181	21520	20661	20886	10690	10196
1996	60723	31142	29581	39239	20078	19161	21484	11064	10420
1997	59329	30144	29185	37670	19121	18549	21659	11023	10636
1998	57108	29133	27975	35864	18295	17569	21244	10838	10406
1999	57574	29400	28174	35301	18128	17173	22273	11272	11001
2000	56742	29250	27492	34495	17726	16769	22247	11524	10723
2001	56189	28701	27488	33967	17397	16570	22222	11304	10918
2002	55555	28563	26992	33399	17180	16219	22156	11383	10773
2003	56630	28839	27791	33981	17381	16600	22649	11458	11191
2004	57758	29684	28074	34204	17690	16514	23554	11994	11560
2005	57745	29400	28345	34426	17507	16919	23319	11893	11426
2006	58840	30005	28835	34982	17777	17205	23858	12228	11630
2007	58729	30136	28593	34905	17880	17025	23824	12256	11568
2008	59530	30415	29115	35284	18065	17219	24246	12350	11896
2009	60430	30795	29635	35733	18216	17517	24697	12579	12118

Kuolleena syntyneet - Dödfödda - Stillbirths

1992	264	136	128	184	97	87	80	39	41
1993	233	122	111	166	84	82	67	38	29
1994	219	130	89	138	79	59	81	51	30
1995	250	128	122	162	84	78	88	44	44
1996	210	111	99	141	73	68	69	38	31
1997	221	122	99	144	79	65	77	43	34
1998	211	104	107	124	63	61	87	41	46
1999	177	102	75	105	62	43	72	40	32
2000	231	127	104	123	62	61	84	51	33
2001	185	107	78	102	61	41	83	46	37
2002	176	93	83	92	46	46	84	47	37
2003	178	97	81	94	45	49	84	52	32
2004	187	82	105	120	52	68	67	30	37
2005	182	89	93	110	55	55	72	34	38
2006	193	102	91	107	55	52	86	47	39
2007	204	115	89	114	67	47	90	48	42
2008	189	92	97	112	52	60	77	40	37
2009	205	111	94	118	67	51	87	44	43

2.02 Elävänä syntyneet äidin iän mukaan 1998 - 2009

Levande födda efter moderns ålder 1998 - 2009

Live births by age of mother 1998 - 2009

Äidin ikä Moderns ålder Age of mother	Vuosi - Year - År											
	1998	1999	2000	2001	2002	2003	2004	2005	2006	2007	2008	2009
Yhteensä Totalt - Total	57108	57574	56742	56189	55555	56630	57758	57745	58840	58729	59530	60430
-14	4	4	3	6	3	4	4	5	3	2	4	4
15-19	1481	1557	1616	1714	1781	1626	1655	1605	1492	1464	1405	1387
20-24	9375	9805	9687	9542	9129	9165	9417	9364	9506	9467	9400	9422
25-29	17957	17498	17232	17191	17318	18254	18669	18794	18887	18673	18836	19282
30-34	18250	18194	17731	17038	16560	16482	16745	16949	17924	18206	19046	19528
35-39	8217	8667	8624	8793	8817	8992	9099	8915	8902	8721	8650	8589
40-44	1719	1763	1753	1808	1830	2006	2062	2002	2037	2095	2083	2136
45-49	104	85	93	94	117	98	103	111	85	98	103	79
50-54	1	1	3	3	-	3	4	-	4	3	3	3

2 SYNTYNEET - FÖDDA - BIRTHS

2.03 Elävänä syntyneet kuukausittain 1999 - 2009

Levande födda månadsvis 1999 - 2009

Live births by month 1999 - 2009

Kuukausi Månad Month	Vuosi - År - Year										
	1999	2000	2001	2002	2003	2004	2005	2006	2007	2008	2009
Yhteensä Totalt - Total	57574	56742	56189	55555	56630	57758	57745	58840	58729	59530	60430
Tammikuu - Januari	4646	4768	4805	4503	4692	4605	4783	4868	5009	5024	5040
Helmi - Februari	4452	4497	4407	4168	4230	4559	4311	4617	4465	4837	4568
Maaliskuu - Mars	5123	4970	4870	4607	4907	5177	4909	5170	5079	5095	5184
Huhtikuu - April	4907	4759	4842	4600	4801	4901	4878	4914	4906	5034	5113
Toukokuu - Maj	5078	5001	4800	4795	4633	4673	4964	4999	5175	4981	5052
Kesäkuu - Juni	4997	4835	4877	4647	4693	4896	4841	5029	4878	4980	5121
Heinäkuu - Juli	5217	5043	4813	4947	5136	5218	5070	5037	5049	5258	5327
Elokuu - Augusti	4953	4853	4862	4986	5048	5064	5151	5167	5191	5123	5323
Syyskuu - September	4908	4693	4735	4880	4798	4776	4991	4975	4921	5031	5130
Lokakuu - Oktober	4552	4536	4644	4770	4852	4703	4792	4899	4886	5002	5002
Marraskuu - November	4210	4359	4313	4265	4249	4631	4438	4686	4598	4604	4722
Joulukuu - December	4531	4428	4221	4387	4591	4555	4617	4479	4572	4561	4848

2.04 Elävänä syntyneet kaupunkimaisuuden 1) ja maakunnan 2) mukaan 1999 - 2009

Levande födda efter urbaniseringsgrad 1) och landskapsvis 2) 1999 - 2009

Live births by degree of urbanisation 1) and region 2) 1999 - 2009

Alue Område Area	Vuosi - År - Year										
	1999	2000	2001	2002	2003	2004	2005	2006	2007	2008	2009
Koko maa - Hela landet Whole country	57574	56742	56189	55555	56630	57758	57745	58840	58729	59530	60430
Kaupunkimaiset kunnat Urbana kommuner Urban municipalities	39858	39547	39087	39076	40112	40987	41130	41949	41969	42568	43014
Taajaan asutut kunnat Tätortskommuner Semi-urban municipalities	9177	8792	8883	8581	8520	8766	8636	8797	8827	8880	9146
Maaseutumaiset kunnat Landsbygdskommuner Rural municipalities	8539	8403	8219	7898	7998	8005	7979	8094	7933	8082	8270
Uusimaa - Nyland	15957	16056	15872	16058	16506	16633	16574	17091	16873	17392	17488
Hä-Uusimaa - Östra Nyland	1023	988	967	941	1014	1027	954	1028	1081	971	1009
Varsinais-Suomi - Egentliga Finland	4991	4814	4632	4564	4577	4761	4649	4708	4775	4859	4904
Satakunta	2365	2236	2206	2180	2162	2254	2220	2342	2159	2092	2237
Kanta-Häme - Egentliga Tavastland	1807	1718	1646	1659	1730	1728	1650	1801	1795	1831	1885
Pirkanmaa - Birkaland	4882	4786	4870	4735	4955	5247	5272	5432	5457	5646	5714
Päijät-Häme - Päijänne-Tavastland	1957	1992	1941	1907	1870	1964	1998	1945	1922	1992	1935
Kymenlaakso - Kymmenedalen	1806	1724	1730	1639	1638	1751	1660	1551	1659	1584	1624
Etelä-Karjala - Södra Karelen	1246	1213	1263	1169	1151	1158	1222	1214	1211	1183	1115
Etelä-Savo - Södra Savolax	1492	1427	1450	1364	1357	1345	1302	1310	1291	1272	1250
Pohjois-Savo - Norra Savolax	2598	2549	2616	2331	2404	2547	2472	2449	2356	2434	2479
Pohjois-Karjala - Norra Karelen	1760	1617	1618	1550	1515	1504	1569	1561	1564	1517	1549
Keski-Suomi - Mellersta Finland	2808	2790	2797	2774	2909	2901	2936	3146	3081	3045	3209
Etelä-Pohjanmaa - Södra Österbotten	2068	2069	2090	2036	2049	2092	2038	2053	2053	2163	2164
Pohjanmaa - Österbotten	1921	1905	1845	1924	1900	1871	1940	1989	2036	2089	2155
Keski-Pohjanmaa - Mellersta Österbotten	828	804	825	801	860	805	860	831	914	871	906
Pohjois-Pohjanmaa - Norra Österbotten	4938	4966	4975	5130	5229	5346	5558	5567	5617	5673	5813
Kainuu - Kajanaland	856	831	763	768	768	743	812	751	785	750	810
Lappi - Lappland	1984	1999	1800	1756	1774	1800	1791	1776	1814	1872	1917
Ahvenanmaa - Åland	287	258	283	269	262	281	268	295	286	294	267

1) Tilastollinen kuntaryhmitys 2010 - Statistisk kommungruppering 2010 - Statistical grouping of municipalities 2010

2) Aluejako 1.1.2010 - Områdesindelning 1.1.2010 - Regional division 1.1.2010

2 SYNTYNEET - FÖDDA - BIRTHS

2.05 Elävänä syntyneet äidin keski-ikä, mediaani-ikä, siviilisäädyn ja lapsen järjestysluvun mukaan 1999 - 2009

Levande födda efter moderns medelålder, medianålder, civilstånd och barnets ordningstal 1999 - 2009

Live births by mother's mean age, median age, marital status and birth order of child 1999 - 2009

Vuosi Ar Year	Lapsen järjestysluku - Barnets ordningsnummer - Birth order											
	Kaikki lapset - Alla barn - All children			Äiti naimisissa - Modern gift - Mother married			Äiti ei naimisissa - Modern ej gift - Mother not married					
	Yhteensä Totalt Total	1	2	3	Yhteensä Totalt Total	1	2	3	Yhteensä Totalt Total	1	2	3

Keski-ikä - Medelålder - Mean age

1999	29,95	27,64	30,23	32,36	30,84	28,72	30,56	32,40	28,53	26,66	29,61	32,23
2000	29,93	27,61	30,23	32,42	30,84	28,73	30,57	32,42	28,52	26,61	29,57	32,42
2001	29,94	27,63	30,20	32,39	30,89	28,81	30,58	32,43	28,49	26,58	29,52	32,29
2002	29,95	27,67	30,23	32,50	30,91	28,86	30,68	32,51	28,50	26,60	29,44	32,46
2003	30,00	27,85	30,31	32,44	30,90	28,94	30,71	32,43	28,64	26,87	29,60	32,45
2004	30,00	27,84	30,32	32,43	30,98	29,09	30,75	32,41	28,57	26,79	29,56	32,46
2005	29,98	27,90	30,34	32,31	30,95	29,10	30,77	32,35	28,55	26,87	29,58	32,20
2006	30,02	28,00	30,36	32,28	30,95	29,18	30,80	32,29	28,65	26,96	29,60	32,25
2007	30,04	28,07	30,31	32,27	31,01	29,22	30,85	32,31	28,62	27,09	29,37	32,17
2008	30,08	28,16	30,39	32,23	31,08	29,35	30,96	32,32	28,63	27,14	29,42	31,96
2009	30,08	28,18	30,45	32,12	31,06	29,39	30,95	32,23	28,66	27,15	29,59	31,84

Mediaani-ikä - Medianålder - Median age

1999	29,98	27,41	30,24	32,46	30,77	28,51	30,56	32,53	28,28	25,95	29,45	32,19
2000	29,96	27,30	30,28	32,59	30,77	28,46	30,62	32,61	28,21	25,86	29,48	32,51
2001	29,90	27,24	30,16	32,69	30,81	28,47	30,54	32,76	28,02	25,84	29,23	32,41
2002	29,87	27,37	30,19	32,76	30,74	28,55	30,59	32,81	28,01	25,92	29,09	32,59
2003	29,81	27,59	30,16	32,62	30,68	28,60	30,58	32,66	28,13	26,31	29,12	32,51
2004	29,79	27,68	30,13	32,59	30,69	28,81	30,57	32,61	28,11	26,26	29,11	32,52
2005	29,80	27,76	30,17	32,34	30,64	28,92	30,59	32,43	28,13	26,32	29,20	32,41
2006	29,90	27,83	30,27	32,28	30,71	29,03	30,69	32,34	28,24	26,34	29,32	32,08
2007	29,94	27,95	30,30	32,29	30,82	29,07	30,83	32,38	28,20	26,56	29,02	31,99
2008	30,03	28,04	30,40	32,26	30,96	29,21	30,97	32,39	28,22	26,62	29,08	31,82
2009	30,03	27,98	30,43	32,27	30,97	29,26	30,94	32,43	28,20	26,64	29,18	31,75

2.06 Vuosina 1946/47-1989/90 syntyneiden naisten ikäryhmittäin kumuloitu hedelmällisyys 1000 naista kohden vuoden 2009 loppuun mennessä

Kumulerade åldersspecifika fruktsamhetstalen för kvinnor födda i åren 1946/47-1989/90 per 1000 kvinnor före slutet av år 2009

Fertility rates cumulated, by age of women born 1946/47-1989/90 per 1000 women by the end of year 2009

Syntymävuosi Födelseår Year of birth	Ikä - Ålder - Age						
	15-19	15-24	15-29	15-34	15-39	15-44	15-49

1946/47	168	783	1324	1663	1821	1857	1858
1947/48	167	748	1297	1637	1793	1830	1832
1948/49	172	727	1304	1657	1819	1858	1860
1949/50	163	706	1287	1650	1812	1852	1854
1950/51	160	687	1260	1635	1798	1835	1838
1951/52	153	674	1253	1646	1814	1853	1856
1952/53	150	669	1253	1641	1819	1858	1860
1953/54	130	638	1246	1646	1835	1876	1878
1954/55	133	631	1242	1648	1835	1876	1879
1955/56	132	618	1243	1672	1869	1913	1916
1956/57	131	601	1231	1677	1876	1921	1924
1957/58	128	597	1220	1689	1895	1941	1944
1958/59	118	578	1199	1688	1907	1954	1957
1959/60	107	556	1193	1690	1905	1954	1956
1960/61	99	518	1170	1682	1907	1957	
1961/62	93	497	1157	1674	1901	1954	
1962/63	87	467	1136	1658	1891	1945	
1963/64	79	445	1128	1651	1885	1940	
1964/65	78	438	1117	1630	1869	1926	
1965/66	72	428	1102	1615	1859		
1966/67	64	419	1075	1587	1837		
1967/68	61	414	1074	1594	1858		
1968/69	60	418	1047	1572	1843		
1969/70	61	418	1033	1558	1825		
1970/71	60	408	1000	1530			
1971/72	61	402	997	1560			
1972/73	62	392	966	1528			
1973/74	59	378	961	1547			
1974/75	56	366	945	1530			
1975/76	51	353	948				
1976/77	48	348	935				
1977/78	48	341	925				
1978/79	47	339	914				
1979/80	49	337	909				
1980/81	47	327					
1981/82	49	336					
1982/83	53	344					
1983/84	51	344					
1984/85	54	347					
1985/86	54						
1986/87	52						
1987/88	47						
1988/89	46						
1989/90	45						

## 2.07 Ikäryhmittäiset hedelmällisyysluvut sekä brutto- ja nettouusiutumisluvut sekä kuolleena syntyneisyys 1997 - 2009

Fruktsamhetstal efter åldersgrupp samt brutto- och nettoreproduktionstal och fosterdödlighet 1997 - 2009  
Age-specific fertility rates and gross and net reproduction rates and stillbirth rates 1997 - 2009

Äidin ikä Moderns ålder Age of mother	1997	1998	1999	2000	2001	2002	2003	2004	2005	2006	2007	2008	2009
<b>Yleinen hedelmällisyysluku</b> Allmänt fruktamhetstal General fertility rate	47,5	46,1	46,9	46,6	46,5	46,3	47,5	48,7	49,0	50,1	50,1	50,8	51,6
<b>Ikäryhmittäinen hedelmällisyys - Åldersdifferentierad fruktamhet - Age-specific fertility</b>													
15-19	9,0	9,2	9,6	10,0	10,6	11,2	10,3	10,6	10,3	9,4	9,1	8,6	8,5
20-24	62,2	59,5	61,3	60,4	59,7	57,2	57,0	58,0	57,4	58,4	58,8	59,0	59,4
25-29	123,4	116,9	117,0	115,6	114,1	112,5	115,5	116,1	116,3	116,8	114,9	114,6	115,7
30-34	100,8	100,3	102,3	102,7	101,9	102,9	106,9	111,5	112,9	117,9	117,1	119,0	119,5
35-39	44,0	44,1	46,4	46,3	47,5	47,9	49,4	51,1	51,5	53,0	53,8	55,6	56,5
40-44	8,5	8,8	9,2	9,3	9,7	9,8	10,8	11,0	10,7	11,0	11,4	11,4	11,9
45-49	0,5	0,5	0,4	0,5	0,5	0,6	0,5	0,5	0,6	0,5	0,5	0,6	0,4
<b>Aviollinen hedelmällisyys - Äktenskaplig fruktamhet - Marital fertility</b>													
15-19	292,2	299,3	313,2	302,0	315,8	320,8	291,8	299,7	313,1	309,7	284,6	282,1	287,0
20-24	256,0	255,9	255,0	254,9	259,1	248,9	259,6	256,8	254,7	253,8	260,0	256,1	262,6
25-29	218,1	208,6	212,0	215,5	215,0	216,0	223,3	223,2	226,7	230,3	227,8	225,4	228,0
30-34	130,1	132,2	136,1	137,5	138,0	141,0	146,1	153,1	155,2	162,0	160,0	162,9	163,1
35-39	50,0	50,1	52,8	52,9	55,4	56,2	58,5	60,4	61,6	62,6	65,2	67,1	67,9
40-44	9,0	9,6	9,6	9,9	10,5	10,9	11,7	11,8	11,7	11,9	12,4	12,9	13,3
45-49	0,6	0,6	0,5	0,5	0,6	0,7	0,4	0,7	0,6	0,5	0,7	0,6	0,5
<b>Avioton hedelmällisyys - Utomäktenskaplig fruktamhet - Non-marital fertility</b>													
15-19	7,4	7,6	8,0	8,4	9,0	9,6	8,9	9,1	8,7	7,9	7,8	7,3	7,2
20-24	38,7	36,9	39,6	39,1	38,3	37,4	37,1	39,3	38,9	40,0	39,9	40,6	40,6
25-29	67,5	65,0	66,0	64,3	64,4	63,1	64,6	65,9	65,2	65,6	65,6	67,1	68,3
30-34	65,3	63,7	65,0	65,5	64,3	64,1	67,5	69,8	70,2	73,3	73,5	74,2	75,0
35-39	34,1	34,7	36,8	36,9	36,6	36,9	37,7	39,3	38,5	40,8	39,4	40,8	41,5
40-44	7,5	7,5	8,4	8,2	8,3	8,3	9,3	9,9	9,4	9,7	10,0	9,4	10,1
45-49	0,4	0,3	0,3	0,4	0,3	0,5	0,6	0,4	0,5	0,4	0,3	0,4	0,3
<b>Kuolleena syntyneiden osuus</b> Dödföddkvot Stillbirth rate	3,7	3,7	3,1	4,1	3,3	3,2	3,1	3,2	3,1	3,3	3,5	3,2	3,4
<b>Kokonaishedelmällisyys</b> Summerad fruktamhet Total fertility rate	1,746	1,700	1,735	1,729	1,726	1,718	1,760	1,800	1,803	1,837	1,829	1,846	1,864
<b>Bruttouusiutumisluku</b> Bruttoreproduktionstal Gross reproduction rate	0,859	0,833	0,849	0,838	0,844	0,835	0,864	0,875	0,885	0,900	0,890	0,903	0,914
<b>Nettouusiutumisluku</b> Nettoreproduktionstal Net reproduction rate	0,848	0,824	0,840	0,828	0,837	0,827	0,856	0,867	0,875	0,893	0,882	0,895	0,906

## 2.08 Ruotsinkielisten ikäryhmittäinen hedelmällisyys, kokonaishedelmällisyys ja bruttouusiutumisluku 1997 - 2009

De svenskspråkiga personernas fruktamhet efter åldersgrupp, summerad fruktamhet och bruttoreproduktionstal 1997 - 2009  
Age-specific fertility rates, total fertility rates and gross reproduction rates of Swedish-speaking 1997 - 2009

Äidin ikä Moderns ålder Age of mother	1997	1998	1999	2000	2001	2002	2003	2004	2005	2006	2007	2008	2009
<b>Yleinen hedelmällisyysluku</b> Allmänt fruktamhetstal General fertility rate	47,7	47,3	47,8	47,1	46,1	46,8	46,8	47,2	48,0	48,9	49,9	50,6	51,5
<b>Ikäryhmittäinen hedelmällisyys - Åldersdifferentierad fruktamhet - Age-specific fertility</b>													
15-19	3,6	5,2	5,2	4,3	4,7	4,5	4,4	3,8	5,3	4,1	4,3	5,4	3,8
20-24	50,0	45,8	46,4	43,1	40,8	43,3	44,9	44,7	43,0	38,6	45,9	47,6	44,1
25-29	129,1	126,3	126,6	116,2	112,4	116,7	111,2	114,3	120,5	125,0	123,1	119,0	123,7
30-34	108,3	111,0	111,0	117,2	119,4	118,4	124,0	120,6	125,9	128,7	134,3	133,6	139,1
35-39	44,4	46,0	47,9	49,0	47,3	49,0	48,7	53,3	48,5	56,2	53,1	60,8	64,0
40-44	9,8	7,7	8,2	9,7	9,2	8,2	8,8	10,3	10,5	9,3	11,0	10,9	11,1
45-49	0,7	0,3	0,5	0,4	0,5	0,6	0,4	0,2	0,8	0,2	0,2	0,4	0,5
<b>Kokonaishedelmällisyys</b> Summerad fruktamhet Total fertility rate	1,713	1,710	1,731	1,702	1,674	1,708	1,720	1,742	1,782	1,818	1,865	1,895	1,940
<b>Bruttouusiutumisluku</b> Bruttoreproduktionstal Gross reproduction rate	0,840	0,804	0,812	0,828	0,842	0,844	0,845	0,824	0,843	0,901	0,893	0,910	0,973

2 SYNTYNEET - FÖDDA - BIRTHS

2.09 Kokonaishedelmällisyys- ja bruttousiutumisluku kaupunkimaisuuden 1) ja maakunnan 2) mukaan 1999 - 2009

Summerat fruktsamhetstal och bruttoreproduktionstal efter urbaniseringsgrad 1) och landskap 2) 1999 - 2009  
Total fertility rates and gross reproduction rates by degree of urbanisation 1) and region 2) 1999 - 2009

Alue Område Area	1999	2000	2001	2002	2003	2004	2005	2006	2007	2008	2009
<b>Kokonaishedelmällisyysluku - Summerat fruktsamhetstal - Total fertility rate</b>											
Koko maa - Hela landet - Whole country	1,735	1,729	1,726	1,718	1,760	1,800	1,803	1,837	1,829	1,846	1,864
Kaupunkimaiset kunnat Urbana kommuner Urban municipalities	1,644	1,637	1,620	1,622	1,667	1,705	1,710	1,739	1,733	1,744	1,747
Taajaan asutut kunnat Tätortskommuner Semi-urban municipalities	2,010	1,987	2,059	2,020	2,039	2,120	2,104	2,151	2,163	2,180	2,254
Maaseutumaiset kunnat Landsbygdskommuner Rural municipalities	2,021	2,059	2,103	2,070	2,140	2,163	2,180	2,235	2,216	2,275	2,347
Uusimaa - Nyland	1,577	1,583	1,562	1,583	1,631	1,651	1,647	1,692	1,657	1,691	1,680
Itä-Uusimaa - Östra Nyland	1,961	1,869	1,873	1,797	1,954	1,997	1,888	2,040	2,138	1,978	2,053
Varsinais-Suomi - Egentliga Finland	1,701	1,648	1,595	1,574	1,579	1,649	1,613	1,626	1,649	1,680	1,691
Satakunta	1,790	1,737	1,755	1,751	1,768	1,860	1,850	1,976	1,835	1,784	1,913
Kanta-Häme - Egentliga Tavastland	1,887	1,824	1,787	1,800	1,892	1,886	1,792	1,952	1,929	1,947	1,993
Pirkanmaa - Birkaland	1,690	1,660	1,682	1,627	1,691	1,777	1,765	1,799	1,785	1,825	1,828
Päijät-Häme - Päijänne-Tavastland	1,694	1,757	1,739	1,721	1,688	1,788	1,832	1,797	1,779	1,845	1,791
Kymenlaakso - Kymmenedalen	1,731	1,698	1,754	1,693	1,705	1,846	1,767	1,665	1,800	1,739	1,800
Etelä-Karjala - Södra Karelen	1,644	1,644	1,745	1,638	1,630	1,655	1,762	1,778	1,785	1,766	1,670
Etelä-Savo - Södra Savolax	1,680	1,682	1,761	1,723	1,743	1,773	1,743	1,784	1,808	1,815	1,807
Pohjois-Savo - Norra Savolax	1,749	1,762	1,859	1,693	1,762	1,886	1,847	1,842	1,786	1,845	1,877
Pohjois-Karjala - Norra Karelen	1,863	1,767	1,812	1,769	1,754	1,737	1,831	1,834	1,846	1,802	1,834
Keski-Suomi - Mellersta Finland	1,738	1,741	1,753	1,740	1,826	1,812	1,835	1,978	1,925	1,897	1,985
Etelä-Pohjanmaa - Södra Österbotten	1,935	1,991	2,054	2,034	2,083	2,103	2,061	2,079	2,078	2,177	2,177
Pohjanmaa - Österbotten	1,869	1,886	1,848	1,942	1,942	1,911	1,986	2,032	2,058	2,097	2,147
Keski-Pohjanmaa - Mellersta Österbotten	2,016	2,022	2,108	2,090	2,239	2,102	2,242	2,160	2,372	2,250	2,384
Pohjois-Pohjanmaa - Norra Österbotten	2,160	2,175	2,161	2,212	2,251	2,282	2,353	2,343	2,358	2,378	2,403
Kainuu - Kajanaland	1,799	1,856	1,781	1,836	1,897	1,872	2,089	1,956	2,060	1,987	2,151
Lappi - Lappland	1,805	1,915	1,790	1,820	1,867	1,911	1,912	1,902	1,947	2,003	2,040
Ahvenanmaa - Åland	1,698	1,539	1,753	1,660	1,640	1,752	1,717	1,867	1,847	1,881	1,694
<b>Bruttousiutumisluku - Bruttoreproduktionstal - Gross reproduction rate</b>											
Koko maa - Hela landet - Whole country	0,849	0,838	0,844	0,835	0,864	0,875	0,885	0,900	0,890	0,903	0,914
Kaupunkimaiset kunnat Urbana kommuner Urban municipalities	0,809	0,792	0,791	0,787	0,817	0,826	0,839	0,852	0,844	0,858	0,855
Taajaan asutut kunnat Tätortskommuner Semi-urban municipalities	0,970	0,965	1,015	0,993	1,002	1,041	1,046	1,060	1,060	1,048	1,119
Maaseutumaiset kunnat Landsbygdskommuner Rural municipalities	0,977	1,001	1,030	1,001	1,055	1,055	1,056	1,091	1,066	1,099	1,148
Uusimaa - Nyland	0,771	0,771	0,763	0,771	0,805	0,808	0,822	0,825	0,809	0,827	0,829
Itä-Uusimaa - Östra Nyland	0,947	0,897	0,945	0,928	1,012	0,916	0,916	1,016	1,007	0,974	1,044
Varsinais-Suomi - Egentliga Finland	0,839	0,807	0,766	0,749	0,769	0,791	0,784	0,805	0,829	0,818	0,830
Satakunta	0,897	0,819	0,850	0,832	0,850	0,919	0,893	0,991	0,885	0,883	0,948
Kanta-Häme - Egentliga Tavastland	0,919	0,901	0,889	0,882	0,947	0,940	0,871	0,942	0,890	0,954	0,926
Pirkanmaa - Birkaland	0,833	0,797	0,817	0,785	0,823	0,874	0,877	0,887	0,856	0,916	0,886
Päijät-Häme - Päijänne-Tavastland	0,847	0,865	0,857	0,846	0,853	0,854	0,885	0,859	0,869	0,894	0,873
Kymenlaakso - Kymmenedalen	0,867	0,799	0,844	0,843	0,818	0,904	0,838	0,846	0,890	0,866	0,867
Etelä-Karjala - Södra Karelen	0,842	0,793	0,855	0,790	0,788	0,832	0,849	0,876	0,893	0,875	0,824
Etelä-Savo - Södra Savolax	0,821	0,801	0,877	0,829	0,863	0,855	0,805	0,892	0,870	0,903	0,888
Pohjois-Savo - Norra Savolax	0,850	0,881	0,918	0,826	0,868	0,895	0,909	0,865	0,863	0,884	0,912
Pohjois-Karjala - Norra Karelen	0,947	0,882	0,858	0,834	0,873	0,909	0,923	0,922	0,871	0,887	0,923
Keski-Suomi - Mellersta Finland	0,842	0,847	0,869	0,867	0,904	0,884	0,903	0,958	0,951	0,922	0,950
Etelä-Pohjanmaa - Södra Österbotten	0,932	0,949	0,977	0,982	1,015	0,985	1,003	1,045	0,980	1,068	1,088
Pohjanmaa - Österbotten	0,873	0,906	0,909	0,982	0,939	0,934	0,927	0,991	0,993	0,994	1,052
Keski-Pohjanmaa - Mellersta Österbotten	0,981	0,998	1,109	1,070	1,081	0,964	1,121	1,045	1,212	1,067	1,118
Pohjois-Pohjanmaa - Norra Österbotten	1,026	1,031	1,071	1,052	1,088	1,090	1,158	1,153	1,157	1,142	1,201
Kainuu - Kajanaland	0,887	0,945	0,903	0,856	0,958	0,930	0,973	0,899	1,026	0,980	1,068
Lappi - Lappland	0,887	0,920	0,860	0,892	0,913	0,934	0,949	0,938	0,932	1,002	1,010
Ahvenanmaa - Åland	0,834	0,674	0,861	0,802	0,814	0,792	0,839	0,867	0,917	0,883	0,692

1) Tilastollinen kuntaryhitys 2010 - Statistisk kommungruppering 2010 - Statistical grouping of municipalities 2010

2) Aluejako 1.1.2010 - Områdesindelning 1.1.2010 - Regional division 1.1.2010

## 2.09 Kokonaishedelmällisyys- ja bruttousiutumisluku kaupunkimaisuuden 1) ja maakunnan 2) mukaan 1999 - 2009

Summerat fruktsamhetstal och bruttoreproduktionstal efter urbaniseringsgrad 1) och landskap 2) 1999 - 2009

Total fertility rates and gross reproduction rates by degree of urbanisation 1) and region 2) 1999 - 2009

Alue Område Area	1999	2000	2001	2002	2003	2004	2005	2006	2007	2008	2009
<b>Kokonaishedelmällisyysluku - Summerat fruktsamhetstal - Total fertility rate</b>											
Koko maa - Hela landet - Whole country	1,740	1,736	1,731	1,723	1,765	1,806	1,808	1,843	1,835	1,852	1,864
Kaupunkimaiset kunnat Urbana kommuner Urban municipalities	1,648	1,643	1,624	1,627	1,672	1,710	1,716	1,744	1,739	1,749	1,747
Taajaan asutut kunnat Tätortskommuner Semi-urban municipalities	2,017	1,996	2,068	2,027	2,047	2,127	2,109	2,156	2,171	2,187	2,254
Maaseutumaiset kunnat Landsbygdskommuner Rural municipalities	2,029	2,069	2,112	2,077	2,147	2,171	2,186	2,245	2,223	2,282	2,347
Uusimaa - Nyland	1,577	1,583	1,562	1,583	1,631	1,651	1,647	1,692	1,657	1,691	1,680
Itä-Uusimaa - Östra Nyland	1,961	1,869	1,873	1,797	1,954	1,997	1,888	2,040	2,138	1,978	2,053
Varsinais-Suomi - Egentliga Finland	1,701	1,648	1,595	1,574	1,579	1,649	1,613	1,626	1,649	1,680	1,691
Satakunta	1,790	1,737	1,755	1,751	1,768	1,860	1,850	1,976	1,835	1,784	1,913
Kanta-Häme - Egentliga Tavastland	1,887	1,824	1,787	1,800	1,892	1,886	1,792	1,952	1,929	1,947	1,993
Pirkanmaa - Birkaland	1,690	1,660	1,682	1,627	1,691	1,777	1,765	1,799	1,785	1,825	1,828
Päijät-Häme - Päijänne-Tavastland	1,694	1,757	1,739	1,721	1,688	1,788	1,832	1,797	1,779	1,845	1,791
Kymenlaakso - Kymmenedalen	1,731	1,698	1,754	1,693	1,705	1,846	1,767	1,665	1,800	1,739	1,800
Etelä-Karjala - Södra Karelen	1,644	1,644	1,745	1,638	1,630	1,655	1,762	1,778	1,785	1,766	1,670
Etelä-Savo - Södra Savolax	1,680	1,682	1,761	1,723	1,743	1,773	1,743	1,784	1,808	1,815	1,807
Pohjois-Savo - Norra Savolax	1,749	1,762	1,859	1,693	1,762	1,886	1,847	1,842	1,786	1,845	1,877
Pohjois-Karjala - Norra Karelen	1,863	1,767	1,812	1,769	1,754	1,737	1,831	1,834	1,846	1,802	1,834
Keski-Suomi - Mellersta Finland	1,738	1,741	1,753	1,740	1,826	1,812	1,835	1,978	1,925	1,897	1,985
Etelä-Pohjanmaa - Södra Österbotten	1,935	1,991	2,054	2,034	2,083	2,103	2,061	2,079	2,078	2,177	2,177
Pohjanmaa - Österbotten	1,869	1,886	1,848	1,942	1,942	1,911	1,986	2,032	2,058	2,097	2,147
Keski-Pohjanmaa - Mellersta Österbotten	2,016	2,022	2,108	2,090	2,239	2,102	2,242	2,160	2,372	2,250	2,384
Pohjois-Pohjanmaa - Norra Österbotten	2,160	2,175	2,161	2,212	2,251	2,262	2,353	2,343	2,358	2,378	2,403
Kainuu - Kajanaland	1,799	1,856	1,781	1,836	1,897	1,872	2,089	1,956	2,060	1,987	2,151
Lappi - Lappland	1,805	1,915	1,790	1,820	1,867	1,911	1,912	1,902	1,947	2,003	2,040
Ahvenanmaa - Åland	1,698	1,539	1,753	1,660	1,640	1,752	1,717	1,867	1,847	1,881	1,694
<b>Bruttousiutumisluku - Bruttoreproduktionstal - Gross reproduction rate</b>											
Koko maa - Hela landet - Whole country	0,851	0,841	0,847	0,837	0,866	0,878	0,888	0,903	0,894	0,906	0,914
Kaupunkimaiset kunnat Urbana kommuner Urban municipalities	0,811	0,795	0,793	0,789	0,820	0,829	0,842	0,854	0,847	0,861	0,855
Taajaan asutut kunnat Tätortskommuner Semi-urban municipalities	0,974	0,970	1,019	0,996	1,006	1,044	1,049	1,063	1,064	1,052	1,119
Maaseutumaiset kunnat Landsbygdskommuner Rural municipalities	0,981	1,006	1,035	1,005	1,058	1,058	1,059	1,096	1,069	1,103	1,148
Uusimaa - Nyland	0,771	0,771	0,763	0,771	0,805	0,808	0,822	0,825	0,809	0,827	0,829
Itä-Uusimaa - Östra Nyland	0,947	0,897	0,945	0,928	1,012	0,916	0,916	1,016	1,007	0,974	1,044
Varsinais-Suomi - Egentliga Finland	0,839	0,807	0,766	0,749	0,769	0,791	0,784	0,805	0,829	0,818	0,830
Satakunta	0,897	0,819	0,850	0,832	0,850	0,919	0,893	0,991	0,885	0,883	0,948
Kanta-Häme - Egentliga Tavastland	0,919	0,901	0,889	0,882	0,947	0,940	0,871	0,942	0,890	0,954	0,926
Pirkanmaa - Birkaland	0,833	0,797	0,817	0,785	0,823	0,874	0,877	0,887	0,856	0,916	0,886
Päijät-Häme - Päijänne-Tavastland	0,847	0,865	0,857	0,846	0,853	0,854	0,885	0,859	0,869	0,894	0,873
Kymenlaakso - Kymmenedalen	0,867	0,799	0,844	0,843	0,818	0,904	0,838	0,846	0,890	0,866	0,867
Etelä-Karjala - Södra Karelen	0,842	0,793	0,855	0,790	0,788	0,832	0,849	0,876	0,893	0,875	0,824
Etelä-Savo - Södra Savolax	0,821	0,801	0,877	0,829	0,863	0,855	0,805	0,892	0,870	0,903	0,888
Pohjois-Savo - Norra Savolax	0,850	0,881	0,918	0,826	0,868	0,895	0,909	0,865	0,863	0,884	0,912
Pohjois-Karjala - Norra Karelen	0,947	0,882	0,858	0,834	0,873	0,909	0,923	0,922	0,871	0,887	0,923
Keski-Suomi - Mellersta Finland	0,842	0,847	0,869	0,867	0,904	0,884	0,903	0,958	0,951	0,922	0,950
Etelä-Pohjanmaa - Södra Österbotten	0,932	0,949	0,977	0,982	1,015	0,985	1,003	1,045	0,980	1,068	1,088
Pohjanmaa - Österbotten	0,873	0,906	0,909	0,982	0,939	0,934	0,927	0,991	0,993	0,994	1,052
Keski-Pohjanmaa - Mellersta Österbotten	0,981	0,998	1,109	1,070	1,081	0,964	1,121	1,045	1,212	1,067	1,118
Pohjois-Pohjanmaa - Norra Österbotten	1,026	1,031	1,071	1,052	1,088	1,090	1,158	1,153	1,157	1,142	1,201
Kainuu - Kajanaland	0,887	0,945	0,903	0,856	0,958	0,930	0,973	0,899	1,026	0,980	1,068
Lappi - Lappland	0,887	0,920	0,860	0,892	0,913	0,934	0,949	0,938	0,932	1,002	1,010
Ahvenanmaa - Åland	0,834	0,674	0,861	0,802	0,814	0,792	0,839	0,867	0,917	0,883	0,692

1) Tilastollinen kuntaryhitys 2010 - Statistisk kommungruppering 2010 - Statistical grouping of municipalities 2010

2) Aluejako 1.1.2010 - Områdesindelning 1.1.2010 - Regional division 1.1.2010

2 SYNTYNEET - FÖDDA - BIRTHS

2.10 Elävänä syntyneet äidin syntymävuoden, iän ja siviilisäädyn mukaan 2009

Levande födda efter moderns födelseår, ålder och civilstånd 2009  
Live births by mother's year of birth, age and marital status 2009

Äidin syntymävuosi Moderns födelseår Mother's year of birth	Äidin ikä Moderns ålder Age of mother	Kaikki lapset Alla barn All children	Äiti naimisissa Modern gift Mother married		Äiti ei naimisissa Modern ej gift Mother not married		Rekisteröidyssä parisuhteessa i registrerat partnerskap Partner in a registered partnership	Leski+Eronnut rekisteröidystä parisuhteesta Änka/änkling+frånskild av registrerat partnerskap Widowed+divorced from registered partnership	
			Yhteensä Total Total	Yhteensä Total Total	Naimaton Ogift Single	Leski+eronnut Änka/änkling+frånskild Widowed+divorced			
<b>Yhteensä Totalt - Total</b>		<b>60430</b>	<b>35733</b>	<b>24697</b>	<b>22387</b>		<b>2253</b>	<b>49</b>	<b>8</b>
1995	14	1	-	1	1	-	-	-	-
1994	14	3	-	3	3	-	-	-	-
	15	5	-	5	5	-	-	-	-
1993	15	13	-	13	13	-	-	-	-
	16	16	-	16	16	-	-	-	-
1992	16	35	-	35	35	-	-	-	-
	17	50	2	48	48	-	-	-	-
1991	17	86	3	83	83	-	-	-	-
	18	160	15	145	145	-	-	-	-
1990	18	209	24	185	185	-	-	-	-
	19	379	80	299	298	1	-	-	-
1989	19	434	98	336	336	-	-	-	-
	20	584	163	421	418	3	-	-	-
1988	20	623	167	456	455	1	-	-	-
	21	770	220	550	544	5	1	-	-
1987	21	762	257	505	501	4	-	-	-
	22	851	311	540	529	11	-	-	-
1986	22	997	369	628	622	6	-	-	-
	23	1101	433	668	650	18	-	-	-
1985	23	1109	440	669	655	14	-	-	-
	24	1280	573	707	684	22	-	1	-
1984	24	1345	591	754	725	27	1	1	-
	25	1542	732	810	778	31	1	-	-
1983	25	1624	807	817	798	19	-	-	-
	26	1803	921	882	844	37	1	-	-
1982	26	1869	1062	807	763	44	-	-	-
	27	2028	1198	830	778	49	3	-	-
1981	25	1	-	1	1	-	-	-	-
	27	1980	1161	819	772	44	3	-	-
	28	2120	1319	801	747	51	2	1	-
1980	27	1	-	1	1	-	-	-	-
	28	2021	1251	770	709	59	2	-	-
	29	2179	1408	771	709	61	-	1	-
1979	28	1	1	-	-	-	-	-	-
	29	2112	1417	695	614	79	1	1	-
	30	2206	1489	717	648	67	1	1	-
1978	27	1	1	-	-	-	-	-	-
	30	2097	1450	647	568	78	-	1	-
	31	2167	1511	656	580	73	3	-	-



2 SYNTYNEET - FÖDDA - BIRTHS

2.10 Elävänä syntyneet äidin syntymävuoden, iän ja siviilisäädyn mukaan 2009  
 Levande födda efter moderns födelseår, ålder och civilstånd 2009  
 Live births by mother's year of birth, age and marital status 2009

(Jatk.)  
 (Forts.)  
 (Cont.)

Äidin syntymävuosi Moderns födelseår Mother's year of birth	Äidin ikä Moderns ålder Age of mother	Kaikki lapset Alla barn All children	Äiti naimisissa Modern gift Mother married		Äiti ei naimisissa Modern ej gift Mother not married		Rekisteröidyssä parisuhteessa I registrerat partnerskap Partner in a registered partnership	Leski+Eronnut rekisteröidystä parisuhteesta Änka/änkling+frånskild av registrerat partnerskap Widowed+divorced from registered partnership
			Yhteensä Totalt Total	Yhteensä Totalt Total	Naimaton Ogift Single	Leski+eronnut Änka/änkling+frånskild Widowed+divorced		
1977	30	1	1	-	-	-	-	-
	31	2132	1452	680	602	74	4	-
	32	2098	1450	648	568	79	1	-
1976	31	1	1	-	-	-	-	-
	32	1933	1337	596	510	81	5	-
	33	1958	1341	617	537	79	1	-
1975	33	1769	1200	569	484	85	-	-
	34	1722	1203	519	420	97	2	-
1974	34	1442	1013	429	343	82	4	-
	35	1392	971	421	339	78	4	-
1973	34	2	-	2	2	-	-	-
	35	1133	779	354	283	70	1	-
	36	1119	774	345	277	66	2	-
1972	36	940	638	302	239	61	2	-
	37	859	594	265	210	55	-	-
1971	37	788	540	248	185	61	1	1
	38	689	463	226	177	48	1	-
1970	37	1	1	-	-	-	-	-
	38	603	400	203	158	45	-	-
	39	604	386	218	165	53	-	-
1969	39	461	305	156	104	52	-	-
	40	451	271	180	125	55	-	-
1968	40	387	255	132	94	38	-	-
	41	324	202	122	80	41	1	-
1967	41	275	184	91	55	35	1	-
	42	197	121	76	45	31	-	-
1966	42	147	84	63	39	24	-	-
	43	143	100	43	25	18	-	-
1965	43	99	61	38	25	13	-	-
	44	72	49	23	13	10	-	-
1964	44	41	29	12	7	5	-	-
	45	26	16	10	6	4	-	-
1963	45	19	13	6	3	3	-	-
	46	8	8	-	-	-	-	-
1962	46	10	5	5	2	3	-	-
	47	10	9	1	-	1	-	-
1961	47	1	1	-	-	-	-	-
	48	3	1	2	1	1	-	-
1960	49	1	1	-	-	-	-	-
1959	49	1	-	1	-	1	-	-
	50	1	-	1	1	-	-	-
1956	53	2	-	2	2	-	-	-

2 SYNTYNEET - FÖDDA - BIRTHS

2.11 Elävänä syntyneet äidin iän ja äidin kaikista lapsista lasketun järjestysluvun sekä lapsen sukupuolen mukaan 2009

Levande födda efter moderns ålder och barnets ordningsnummer av moderns alla barn samt barnets kön 2009

Live births by age of mother, birth order of child calculated from mother's all children and by sex of child 2009

Äidin ikä Moderns ålder Age of mother	Kaikki lapset - Alla barn - All children								
	Yhteensä Totalt Total	Lapsen järjestysluku - Barnets ordningsnummer - Birth order							
		1	2	3	4	5	6	7	8-
Yhteensä Totalt Total	60430	25416	20229	8912	3040	1193	601	358	681
14	4	4	-	-	-	-	-	-	-
-14	4	4	-	-	-	-	-	-	-
15	18	18	-	-	-	-	-	-	-
16	51	51	-	-	-	-	-	-	-
17	136	135	-	1	-	-	-	-	-
18	369	345	22	2	-	-	-	-	-
19	813	724	85	4	-	-	-	-	-
15-19	1387	1273	107	7	-	-	-	-	-
20	1207	978	212	15	2	-	-	-	-
21	1532	1070	399	58	5	-	-	-	-
22	1848	1126	580	129	11	1	1	-	-
23	2210	1279	706	187	35	3	-	-	-
24	2625	1469	815	257	64	17	3	-	-
20-24	9422	5922	2712	646	117	21	4	-	-
25	3167	1688	992	341	107	28	10	1	-
26	3672	1903	1207	369	134	46	10	3	-
27	4010	1956	1318	484	162	55	22	7	6
28	4142	1871	1480	499	161	70	40	18	3
29	4291	1796	1633	543	182	61	44	23	9
25-29	19282	9214	6630	2236	746	260	126	52	18
30	4304	1700	1564	660	189	88	48	35	20
31	4300	1540	1630	702	228	81	55	31	33
32	4031	1306	1552	771	208	87	54	21	32
33	3727	1087	1405	749	269	90	47	24	56
34	3166	840	1183	697	240	93	36	32	45
30-34	19528	6473	7334	3579	1134	439	240	143	186
35	2525	633	910	583	205	73	47	23	51
36	2059	502	707	493	182	71	34	18	52
37	1648	383	537	396	165	60	28	17	62
38	1292	276	407	328	133	60	22	21	45
39	1065	229	318	229	116	58	30	28	57
35-39	8589	2023	2879	2029	801	322	161	107	267
40	838	212	239	164	81	51	22	16	53
41	599	145	156	113	69	37	21	15	43
42	344	61	89	67	38	23	13	13	40
43	242	50	52	41	32	20	6	6	35
44	113	22	16	21	11	17	6	2	18
40-44	2136	490	552	406	231	148	68	52	189
45	45	9	5	7	8	1	1	2	12
46	18	1	5	1	3	2	1	1	4
47	11	4	3	-	-	-	-	-	4
48	3	1	1	-	-	-	-	1	-
49	2	-	-	1	-	-	-	-	1
45-49	79	15	14	9	11	3	2	4	21
50	1	1	-	-	-	-	-	-	-
51	-	-	-	-	-	-	-	-	-
52	-	-	-	-	-	-	-	-	-
53	2	1	1	-	-	-	-	-	-
50-53	3	2	1	-	-	-	-	-	-

2 SYNTYNEET - FÖDDA - BIRTHS

2.11 Elävänä syntyneet äidin iän ja äidin kaikista lapsista lasketun järjestysluvun sekä lapsen sukupuolen mukaan 2009

Levande födda efter moderns ålder och barnets ordningsnummer av moderns alla barn samt barnets kön 2009  
 Live births by age of mother, birth order of child calculated from mother's all children and by sex of child 2009

(jatk.)  
 (forts.)  
 (cont.)

Äidin ikä Moderns ålder Age of mother	Poikalapset - Pojkar - Boys					Tytölapset - Flickor - Girls				
	Yhteensä Totalt Total	Lapsen järjestysluku - Barnets ordningsnummer - Birth order				Yhteensä Totalt Total	Lapsen järjestysluku - Barnets ordningsnummer - Birth order			
		1	2	3	4-		1	2	3	4-
<b>Yhteensä Totalt Total</b>	<b>30795</b>	<b>12965</b>	<b>10301</b>	<b>4618</b>	<b>2911</b>	<b>29635</b>	<b>12451</b>	<b>9928</b>	<b>4294</b>	<b>2962</b>
14	3	3	-	-	-	1	1	-	-	-
-14	3	3	-	-	-	1	1	-	-	-
15	9	9	-	-	-	9	9	-	-	-
16	25	25	-	-	-	26	26	-	-	-
17	76	75	-	1	-	60	60	-	-	-
18	188	173	14	1	-	181	172	8	1	-
19	398	354	42	2	-	415	370	43	2	-
15-19	696	636	56	4	-	691	637	51	3	-
20	596	472	112	11	1	611	506	100	4	1
21	799	548	218	30	3	733	522	181	28	2
22	942	569	299	67	7	906	557	281	62	6
23	1095	621	357	95	22	1115	658	349	92	16
24	1390	753	449	141	47	1235	716	366	116	37
20-24	4822	2963	1435	344	80	4600	2959	1277	302	62
25	1584	850	490	173	71	1583	838	502	168	75
26	1855	962	604	194	95	1817	941	603	175	98
27	2066	1017	662	254	133	1944	939	656	230	119
28	2154	990	758	251	155	1988	881	722	248	137
29	2210	929	826	288	167	2081	867	807	255	152
25-29	9869	4748	3340	1160	621	9413	4466	3290	1076	581
30	2158	871	779	344	164	2146	829	785	316	216
31	2230	808	845	377	200	2070	732	785	325	228
32	2012	652	773	397	190	2019	654	779	374	212
33	1921	577	712	388	244	1806	510	693	361	242
34	1590	426	607	358	199	1576	414	576	339	247
30-34	9911	3334	3716	1864	997	9617	3139	3618	1715	1145
35	1261	329	456	279	197	1264	304	454	304	202
36	1026	249	355	258	164	1033	253	352	235	193
37	859	195	284	210	170	789	188	253	186	162
38	701	146	215	186	154	591	130	192	142	127
39	522	109	159	111	143	543	120	159	118	146
35-39	4369	1028	1469	1044	828	4220	995	1410	985	830
40	426	105	128	77	116	412	107	111	87	107
41	294	73	77	55	89	305	72	79	58	96
42	179	35	45	36	63	165	26	44	31	64
43	132	23	26	20	63	110	27	26	21	36
44	57	12	7	10	28	56	10	9	11	26
40-44	1088	248	283	198	359	1048	242	269	208	329
45	23	2	-	4	17	22	7	5	3	7
46	11	1	2	-	8	7	-	3	1	3
47	3	2	-	-	1	8	2	3	-	3
48	-	-	-	-	-	3	1	1	-	1
49	-	-	-	-	-	2	-	-	1	1
45-49	37	5	2	4	26	42	10	12	5	15
50	-	-	-	-	-	1	1	-	-	-
51	-	-	-	-	-	-	-	-	-	-
52	-	-	-	-	-	-	-	-	-	-
53	-	-	-	-	-	2	1	1	-	-
50-53	-	-	-	-	-	3	2	1	-	-

2 SYNTYNEET - FÖDDA - BIRTHS

2.12 Elävänä syntyneet avioliapset äidin iän ja äidin kaikista lapsista lasketun järjestysluvun sekä lapsen sukupuolen mukaan 2009  
 Levande födda barn inom äktenskap efter moderns ålder och barnets ordningsnummer av moderns alla barn samt barnets kön 2009  
 Marital live births by age of mother, birth order of child calculated from mother's all children and by sex of child 2009

Äidin ikä Moderns ålder Age of mother	Kaikki lapset - Alla barn - All children									
	Yhteensä Total	Lapsen järjestysluku - Barnets ordningsnummer - Birth order								
	Total	1	2	3	4	5	6	7	8-	
Yhteensä Totalt Total	35733	11666	12812	6453	2328	960	525	324	665	
14	-	-	-	-	-	-	-	-	-	-
-14	-	-	-	-	-	-	-	-	-	-
15	-	-	-	-	-	-	-	-	-	-
16	-	-	-	-	-	-	-	-	-	-
17	5	4	-	1	-	-	-	-	-	-
18	39	36	3	-	-	-	-	-	-	-
19	178	151	25	2	-	-	-	-	-	-
15-19	222	191	28	3	-	-	-	-	-	-
20	330	240	80	9	1	-	-	-	-	-
21	477	278	166	31	2	-	-	-	-	-
22	680	324	258	88	8	1	1	-	-	-
23	873	389	331	124	26	3	-	-	-	-
24	1164	522	385	186	52	16	3	-	-	-
20-24	3524	1753	1220	438	89	20	4	-	-	-
25	1539	711	482	220	91	27	7	1	-	-
26	1983	892	690	238	107	43	10	3	-	-
27	2360	985	828	334	131	49	21	7	5	-
28	2571	1025	949	359	119	60	39	17	3	-
29	2825	1045	1141	383	136	49	41	21	9	-
25-29	11278	4658	4090	1534	584	228	118	49	17	-
30	2940	992	1131	476	159	79	48	35	20	-
31	2964	928	1154	527	176	68	47	31	33	-
32	2787	757	1129	582	158	64	47	20	30	-
33	2541	595	985	567	200	73	45	21	55	-
34	2216	459	836	543	196	73	34	30	45	-
30-34	13448	3731	5235	2695	889	357	221	137	183	-
35	1750	354	623	452	155	52	41	22	51	-
36	1412	283	461	376	136	59	29	17	51	-
37	1135	203	361	299	125	48	24	16	59	-
38	863	147	259	229	97	53	16	17	45	-
39	691	106	207	156	80	39	25	22	56	-
35-39	5851	1093	1911	1512	593	251	135	94	262	-
40	526	103	142	112	56	37	13	13	50	-
41	386	75	86	78	52	23	16	14	42	-
42	205	22	45	44	26	15	7	8	38	-
43	161	21	36	22	23	15	5	5	34	-
44	78	12	9	11	8	12	6	2	18	-
40-44	1356	233	318	267	165	102	47	42	182	-
45	29	3	3	4	5	-	-	2	12	-
46	13	-	4	-	3	2	-	-	4	-
47	10	3	3	-	-	-	-	-	4	-
48	1	1	-	-	-	-	-	-	-	-
49	1	-	-	-	-	-	-	-	1	-
45-49	54	7	10	4	8	2	-	2	21	-

2 SYNTYNEET - FÖDDA - BIRTHS

2.12 Elävänä syntyneet avioliapset äidin iän ja äidin kaikista lapsista lasketun järjestysluvun sekä lapsen sukupuolen mukaan 2009  
 Levande födda barn inom äktenskap efter moderns ålder och barnets ordningsnummer av moderns alla barn samt barnets kön 2009  
 Marital live births by age of mother, birth order of child calculated from mother's all children and by sex of child 2009

(jatk.)  
(forts.)  
(cont.)

Äidin ikä Moderns ålder Age of mother	Poikalapset - Pojkar - Boys					Tyttölapset - Flickor - Girls				
	Yhteensä Totalt Total	Lapsen järjestysluku - Barnets ordningsnummer - Birth order				Yhteensä Totalt Total	Lapsen järjestysluku - Barnets ordningsnummer - Birth order			
		1	2	3	4-		1	2	3	4-
<b>Yhteensä Totalt Total</b>	<b>18216</b>	<b>5960</b>	<b>6530</b>	<b>3346</b>	<b>2380</b>	<b>17517</b>	<b>5706</b>	<b>6282</b>	<b>3107</b>	<b>2422</b>
14	-	-	-	-	-	-	-	-	-	-
-14	-	-	-	-	-	-	-	-	-	-
15	-	-	-	-	-	-	-	-	-	-
16	-	-	-	-	-	-	-	-	-	-
17	2	1	-	1	-	3	3	-	-	-
18	19	18	1	-	-	20	18	2	-	-
19	86	74	11	1	-	92	77	14	1	-
15-19	107	93	12	2	-	115	98	16	1	-
20	163	111	45	6	1	167	129	35	3	-
21	252	137	95	18	2	225	141	71	13	-
22	345	164	131	44	6	335	160	127	44	4
23	470	195	193	66	16	403	194	138	58	13
24	630	266	222	104	38	534	256	163	82	33
20-24	1860	873	686	238	63	1664	880	534	200	50
25	799	377	242	120	60	740	334	240	100	66
26	985	455	327	128	75	998	437	363	110	88
27	1213	504	418	182	109	1147	481	410	152	104
28	1339	553	484	177	125	1232	472	465	182	113
29	1459	545	581	200	133	1366	500	560	183	123
25-29	5795	2434	2052	807	502	5483	2224	2038	727	494
30	1462	510	554	250	148	1478	482	577	226	193
31	1509	464	600	276	169	1455	464	554	251	186
32	1398	386	558	302	152	1389	371	571	280	167
33	1291	307	497	291	196	1250	288	488	276	198
34	1110	241	422	276	171	1106	218	414	267	207
30-34	6770	1908	2631	1395	836	6678	1823	2604	1300	951
35	876	181	321	213	161	874	173	302	239	160
36	700	137	230	198	135	712	146	231	178	157
37	588	99	193	155	141	547	104	168	144	131
38	457	71	137	121	128	406	76	122	108	100
39	351	51	108	80	112	340	55	99	76	110
35-39	2972	539	989	767	677	2879	554	922	745	658
40	259	48	73	52	86	267	55	69	60	83
41	185	37	40	41	67	201	38	46	37	80
42	109	10	25	25	49	96	12	20	19	45
43	90	8	17	13	52	71	13	19	9	30
44	41	8	4	4	25	37	4	5	7	21
40-44	684	111	159	135	279	672	122	159	132	259
45	18	1	-	2	15	11	2	3	2	4
46	8	-	1	-	7	5	-	3	-	2
47	2	1	-	-	1	8	2	3	-	3
48	-	-	-	-	-	1	1	-	-	-
49	-	-	-	-	-	1	-	-	-	1
45-49	28	2	1	2	23	26	5	9	2	10

2 SYNTYNEET - FÖDDA - BIRTHS

2.13 Kuolleena syntyneet äidin iän, siviilisäädyn, isän iän sekä äidin kaikista lapsista lasketun järjestysluvun mukaan 2009

Dödfödda efter moderns ålder, civilstånd, faderns ålder samt barnets ordningsnummer av moderns alla barn 2009  
Stillbirths by age of mother, marital status, age of father and birth order of child calculated from mother's all children 2009

Äidin ikä Moderns ålder Age of mother	Yhteensä Totalt Total	Äiti naimisissa - Modern gift - Mother married								Äiti ei naimisissa - Modern icke gift - Mother not married				
		Yhteensä Totalt Total	Isän ikä - Faderns ålder - Age of father							Yhteensä Totalt Total	Lapsen järjestysnumero Barnets ordningsnummer Birth order of child			
			-19	20-24	25-29	30-34	35-39	40-44	45-		1	2	3	4-
Yhteensä Totalt - Total	205	118	1	3	30	37	22	19	6	87	49	26	9	3
-19	8	2	1	-	1	-	-	-	-	6	5	1	-	-
20-24	36	14	-	2	11	1	-	-	-	22	16	5	1	-
25-29	53	34	-	1	17	13	2	1	-	19	12	5	2	-
30-34	61	40	-	-	1	19	12	7	1	21	13	5	2	1
35-39	33	20	-	-	-	4	8	5	3	13	2	6	3	2
40-44	13	8	-	-	-	-	-	6	2	5	1	4	-	-
45-	1	-	-	-	-	-	-	-	-	1	-	-	1	-

2.14 Voimassa olevasta avioliitosta elävänä syntyneet kaikki ja ensimmäiset lapset isän ja äidin iän mukaan 2009

Levande födda i gällande äktenskap, alla barn och de första barnen efter faderns och moderns ålder 2009  
All and first live births in valid marriages by age of father and mother 2009

Isän ikä Faderns ålder Age of father	Kaikki lapset - Alla barn - All children									
	Yhteensä Totalt Total	Äidin ikä - Moderns ålder - Age of mother								
		15-19	20-24	25-29	30-34	35-39	40-44	45-49	50-	
Yhteensä Totalt - Total	35728	221	3524	11277	13445	5851	1356	54	-	
15-19	64	29	30	4	1	-	-	-	-	
20-24	1892	134	1347	345	55	9	2	-	-	
25-29	8053	37	1546	5274	1078	102	16	-	-	
30-34	13146	15	420	4399	7377	860	73	2	-	
35-39	7812	4	113	892	3697	2837	265	4	-	
40-44	3351	1	40	264	886	1525	625	10	-	
45-49	1017	1	16	61	255	382	277	25	-	
50-	393	-	12	38	96	136	98	13	-	

Isän ikä Faderns ålder Age of father	Ensimmäinen lapsi - Första barn - First child									
	Yhteensä Totalt Total	Äidin ikä - Moderns ålder - Age of mother								
		15-19	20-24	25-29	30-34	35-39	40-44	45-49	50-	
Yhteensä Totalt - Total	11663	190	1753	4657	3730	1093	233	7	-	
15-19	57	27	26	4	-	-	-	-	-	
20-24	1016	115	700	173	22	5	1	-	-	
25-29	3509	31	726	2284	433	30	5	-	-	
30-34	4261	12	208	1739	2088	201	13	-	-	
35-39	1777	4	55	317	871	478	51	1	-	
40-44	679	1	24	100	217	255	82	-	-	
45-49	248	-	6	22	71	87	60	2	-	
50-	116	-	8	18	28	37	21	4	-	

2 SYNTYNEET - FÖDDA - BIRTHS

2.15 Elävänä syntyneet äidin kielen ja iän mukaan 2009

Levande födda efter moderns språk och ålder 2009

Live births by mother's mother tongue and age 2009

Äidin kieli Moderns språk Mother tongue	Äidin ikä - Moderns ålder - Age of mother									
	Yhteensä Totalt Total	-14	15-19	20-24	25-29	30-34	35-39	40-44	45-49	50-
Yhteensä - Totalt - Total	60430	4	1387	9422	19282	19528	8589	2136	79	3
Suomi - Finska - Finnish	53270	3	1274	8267	17088	17254	7473	1845	63	3
Ruotsi - Svenska - Swedish	2913	-	34	343	917	1025	493	97	4	-
Saame - Samiska - Saami	21	-	-	3	6	8	3	1	-	-
Albania - Albanska - Albanian	190	-	4	62	62	39	19	4	-	-
Arabia - Arabiska - Arabic	237	-	10	49	71	63	34	10	-	-
Bengali	37	-	-	5	12	14	5	1	-	-
Bosnia - Bosniska - Bosnian	38	-	1	10	9	11	3	4	-	-
Viro - Estland - Estonia	457	-	11	110	150	116	51	19	-	-
Englanti - Engelska - English	154	-	-	23	46	53	24	8	-	-
Espanja - Spanska - Spanish	93	-	-	7	23	36	18	9	-	-
Japani - Japanska - Japanese	39	-	-	-	4	18	11	5	1	-
Kiina - Kinesiska - Chinese	125	-	-	8	38	46	26	7	-	-
Kurdi - Kurdiska - Kurdish	142	-	3	33	52	35	13	6	-	-
Persia - Persian	86	-	1	31	25	19	6	4	-	-
Portugali - Portugisiska - Portuguese	47	-	-	7	14	22	4	-	-	-
Puola - Polish	53	-	-	5	16	23	7	1	1	-
Ranska - French	40	-	1	3	8	17	9	2	-	-
Romania - Rumänska - Romanian	31	-	-	6	6	11	6	2	-	-
Saksa - Tyska - German	70	-	-	2	28	31	8	1	-	-
Somali	325	-	11	74	97	77	43	19	4	-
Tagalog, piliipino	41	-	1	8	10	14	3	5	-	-
Thai - Thaispråk - Thai	217	-	3	18	67	80	38	11	-	-
Turkki - Turkiska - Turkish	82	-	1	28	17	21	11	4	-	-
Venäjä - Ryssland - Russia	949	-	20	181	273	268	161	43	3	-
Vietnam - Vietnamsiska - Vietnamese	123	-	4	28	40	25	19	6	1	-
Muu kieli - Annat språk - Other mother tongue	646	1	8	110	201	201	101	22	2	-
Tuntematon - Okänd - Unknown	4	-	-	1	2	1	-	-	-	-

2.16 Elävänä syntyneet äidin kansalaisuuden ja iän mukaan 2009

Levande födda efter moderns medborgarskap och ålder 2009

Live births by mother's citizenship and age 2009

Äidin kansalaisuus Moderns medborgarskap Mother's citizenship	Äidin ikä - Moderns ålder - Age of mother									
	Yhteensä Totalt Total	-14	15-19	20-24	25-29	30-34	35-39	40-44	45-49	50-
Yhteensä - Totalt - Total	60430	4	1387	9422	19282	19528	8589	2136	79	3
Suomi - Finska - Finnish	56964	3	1327	8795	18211	18456	8096	2002	71	3
Ruotsi - Svenska - Swedish	127	-	2	24	40	39	19	3	-	-
Afganistan - Afghanistan	55	-	1	34	11	7	2	-	-	-
Bosnia ja Hertsegovina - Bosnien och Hercegovina - Bosnia and Herzegovina	35	-	1	8	9	12	2	3	-	-
Brasilia - Brasilien - Brazil	33	-	-	6	8	17	2	-	-	-
Ent. Serbia ja Montenegro F.d. Serbien och Montenegro - Former Serbia and Montenegro	66	-	1	13	24	17	8	3	-	-
Filippiinit - Filippinerna - Philippines	44	-	2	7	12	18	2	3	-	-
Intia - Indien - India	60	-	-	8	28	17	6	1	-	-
Irak - Iraq	108	-	3	21	36	28	16	4	-	-
Iran	53	-	-	10	16	16	7	4	-	-
Japani - Japan	38	-	-	-	4	18	10	5	1	-
Kiina - Kina - China	107	-	-	7	34	41	20	5	-	-
Kongon demokraattinen tasavalta - Demokratiska republiken Kongo - The Democratic Republic of the Congo	37	1	2	7	10	9	6	2	-	-
Marokko - Marocko - Morocco	39	-	1	4	12	11	9	2	-	-
Puola - Polen - Poland	50	-	-	5	16	22	5	1	1	-
Saksa - Tyskland - Germany	53	-	-	3	17	24	7	2	-	-
Serbia - Serbien - Serbia	50	-	1	22	17	8	2	-	-	-
Somalia	200	-	9	49	67	47	21	4	3	-
Sudan	35	-	-	5	16	9	5	-	-	-
Thaimaa - Thailand	206	-	2	15	61	81	37	10	-	-
Turkki - Turkiet - Turkey	88	-	1	25	24	22	7	9	-	-
Ukraina - Ukraine	44	-	1	7	13	15	8	-	-	-
Venäjä - Ryssland - Russia	573	-	12	98	171	179	91	21	1	-
Vietnam - Viet Nam	80	-	3	20	25	14	13	5	-	-
Viro - Estland - Estonia	456	-	12	107	145	122	54	16	-	-
USA	36	-	-	4	11	13	6	2	-	-
Muu kansalaisuus - Annat medborgarskap - Other citizenship	736	-	5	99	224	256	121	29	2	-
Tuntematon - Okänd - Unknown	57	-	1	19	20	10	7	-	-	-



2 SYNTYNEET - FÖDDA - BIRTHS

2.17 Elävänä syntyneet lapsen järjestysluvun, kaupunkimaisuuden 1) ja maakunnan 2) mukaan 2009

Levande födda efter barnets ordningsnummer, urbaniseringsgrad 1) och landskap 2) 2009

Live births by birth order of child, degree of urbanisation 1) and region 2) 2009

Alue Område Area	Yhteensä Totalt Total	Lapsen järjestysluku - Barnets ordningsnummer - Birth order										
		1	2	3	4	5	6	7	8	9	10	11-
Koko maa - Hela landet - Whole country	60430	25416	20229	8912	3040	1193	601	358	207	162	123	189
Kaupunkimaiset kunnat Urbana kommuner - Urban municipalities	43014	19407	14530	5747	1824	675	319	185	98	84	59	86
Taajaan asutut kunnat Tätortskommuner - Semi-urban municipalities	9146	3280	3080	1640	556	259	111	73	48	31	30	38
Maaseutumaiset kunnat Landsbygdskommuner - Rural municipalities	8270	2729	2619	1525	660	259	171	100	61	47	34	65
Uusimaa - Nyland	17488	8093	5954	2268	653	240	109	67	24	32	18	30
Itä-Uusimaa - Östra Nyland	1009	391	369	156	49	22	9	7	1	3	1	1
Varsinais-Suomi - Egentliga Finland	4904	2190	1679	709	200	72	32	7	9	4	1	1
Satakunta	2237	944	775	345	105	41	14	8	3	1	-	1
Kanta-Häme - Egentliga Tavastland	1885	761	623	315	118	31	15	9	6	1	2	4
Pirkanmaa - Birkaland	5714	2515	1999	769	251	86	42	25	12	7	3	5
Päijät-Häme - Päijänne-Tavastland	1935	815	619	310	102	32	23	13	8	9	3	1
Kymenlaakso - Kymmenedalen	1624	700	553	235	92	31	7	3	3	-	-	-
Etelä-Karjala - Södra Karelen	1115	454	409	163	56	10	10	4	3	3	1	2
Etelä-Savo - Södra Savolax	1250	512	409	217	74	19	7	6	-	3	1	2
Pohjois-Savo - Norra Savolax	2479	1007	842	383	145	56	19	8	3	5	7	4
Pohjois-Karjala - Norra Karelen	1549	597	526	246	93	49	11	10	4	2	5	6
Keski-Suomi - Mellersta Finland	3209	1309	1037	484	173	86	45	28	17	14	6	10
Etelä-Pohjanmaa - Södra Österbotten	2164	836	689	381	142	48	30	15	6	9	3	5
Pohjanmaa - Österbotten	2155	863	736	346	118	35	24	12	11	2	5	3
Keski-Pohjanmaa - Mellersta Österbotten	906	323	264	176	55	28	16	15	8	5	4	12
Pohjois-Pohjanmaa - Norra Österbotten	5813	1966	1756	904	434	219	148	104	76	57	57	92
Kainuu - Kajanaland	810	306	279	132	44	25	9	6	4	1	1	3
Lappi - Lappland	1917	728	610	330	122	62	30	10	9	4	5	7
Ahvenanmaa - Åland	267	106	101	43	14	1	1	1	-	-	-	-

2.18 Elävänä syntyneet äidin iän mukaan ja ruotsinkielisten äitien lapset kaupunkimaisuuden 1) ja maakunnan 2) mukaan 2009

Levande födda efter moderns ålder och svenskspråkiga mödrarnas barn efter urbaniseringsgrad 1) och landskap 2) 2009

Live births by age of mother and children of Swedish-speaking mothers by degree of urbanisation 1) and region 2) 2009

Alue Område Area	Yhteensä Totalt Total	Kaikki lapset - Alla barn - All children									Ruotsinkielisten äitien lapset Svenskspråkiga mödrarnas barn Children of Swedish-speaking mothers
		Äidin ikä - Moderns ålder - Age of mother									
		-14	15-19	20-24	25-29	30-34	35-39	40-44	45-49	50-	
Koko maa - Hela landet - Whole country	60430	4	1387	9422	19282	19528	8589	2136	79	3	2913
Kaupunkimaiset kunnat Urbana kommuner - Urban municipalities	43014	3	971	6497	13557	14307	6149	1472	56	2	1542
Taajaan asutut kunnat Tätortskommuner - Semi-urban municipalities	9146	-	216	1506	3045	2822	1224	323	9	1	509
Maaseutumaiset kunnat Landsbygdskommuner - Rural municipalities	8270	1	200	1419	2680	2399	1216	341	14	-	862
Uusimaa - Nyland	17488	1	323	1969	4991	6469	2980	733	20	2	991
Itä-Uusimaa - Östra Nyland	1009	-	22	106	305	361	169	44	2	-	252
Varsinais-Suomi - Egentliga Finland	4904	-	97	697	1610	1668	667	155	10	-	263
Satakunta	2237	-	63	430	780	624	261	75	4	-	6
Kanta-Häme - Egentliga Tavastland	1885	-	42	295	611	597	279	57	4	-	6
Pirkanmaa - Birkaland	5714	-	124	858	1906	1880	757	180	9	-	22
Päijät-Häme - Päijänne-Tavastland	1935	1	63	357	623	557	267	66	1	-	3
Kymenlaakso - Kymmenedalen	1624	-	37	280	538	496	228	43	2	-	10
Etelä-Karjala - Södra Karelen	1115	-	20	182	354	343	169	44	3	-	3
Etelä-Savo - Södra Savolax	1250	-	37	248	397	364	166	38	-	-	3
Pohjois-Savo - Norra Savolax	2479	-	79	458	853	684	316	86	3	-	1
Pohjois-Karjala - Norra Karelen	1549	-	62	302	539	401	195	49	1	-	2
Keski-Suomi - Mellersta Finland	3209	2	72	573	1034	980	440	106	1	1	7
Etelä-Pohjanmaa - Södra Österbotten	2164	-	50	375	794	618	256	70	1	-	4
Pohjanmaa - Österbotten	2155	-	30	363	728	702	268	62	2	-	1046
Keski-Pohjanmaa - Mellersta Österbotten	906	-	24	185	321	260	80	34	2	-	51
Pohjois-Pohjanmaa - Norra Österbotten	5813	-	155	1106	1922	1719	708	194	9	-	17
Kainuu - Kajanaland	810	-	27	172	278	219	87	25	2	-	1
Lappi - Lappland	1917	-	59	441	625	487	241	61	3	-	4
Ahvenanmaa - Åland	267	-	1	25	73	99	55	14	-	-	221

1) Tilastollinen kuntaryhitys 2010 - Statistisk kommungruppering 2010 - Statistical grouping of municipalities 2010

2) Aluejako 1.1.2010 - Områdesindelning 1.1.2010 - Regional division 1.1.2010

2 SYNTYNEET - FÖDDA - BIRTHS

2.19 Kuolleena syntyneet äidin iän, kaupunkimaisuuden ja maakunnan mukaan sekä ruotsinkielisten äitien lapset äidin iän mukaan 2009  
Dödfödda efter moderns ålder, urbaniseringsgrad och landskap samt de svenskspråkiga mödrarnas barn efter moderns ålder 2009  
Stillbirths by age of mother, degree of urbanisation and region and children of Swedish-speaking mothers by age of mother 2009

Alue Område Area	Yhteensä Totalt Total	Äidin ikä - Moderns ålder - Age of mother						
		-19	20-24	25-29	30-34	35-39	40-44	45-
Koko maa - Hela landet - Whole country	205	8	36	53	61	33	13	1
<b>Kaupunkimaiset kunnat</b>								
Urbana kommuner - Urban municipalities	136	7	28	35	39	17	10	-
Taajaan asutut kunnat	32	-	4	10	10	6	1	1
Tätortskommuner - Semi-urban municipalities								
<b>Maaseutumaiset kunnat</b>								
Landsbygdskommuner - Rural municipalities	37	1	4	8	12	10	2	-
Uusimaa - Nyland	44	-	3	12	15	8	6	-
Itä-Uusimaa - Östra Nyland	2	-	-	-	2	-	-	-
Varsinais-Suomi - Egentliga Finland	25	-	5	7	8	4	1	-
Satakunta	8	-	1	3	1	3	-	-
Kanta-Häme - Egentliga Tavastland	6	-	1	3	1	1	-	-
Pirkanmaa - Birkaland	22	2	7	4	5	3	1	-
Päijät-Häme - Päijänne-Tavastland	5	1	1	-	2	1	-	-
Kymenlaakso - Kymmenedalen	2	-	-	1	1	-	-	-
Etelä-Karjala - Södra Karelen	4	-	-	-	1	3	-	-
Etelä-Savo - Södra Savolax	4	1	1	-	1	1	-	-
Pohjois-Savo - Norra Savolax	5	-	2	1	1	1	-	-
Pohjois-Karjala - Norra Karelen	10	1	2	5	-	1	1	-
Keski-Suomi - Mellersta Finland	14	-	5	3	3	2	-	1
Etelä-Pohjanmaa - Södra Österbotten	9	-	1	3	3	1	1	-
Pohjanmaa - Österbotten	11	1	2	2	5	1	-	-
Keski-Pohjanmaa - Mellersta Österbotten	2	-	-	-	1	-	1	-
Pohjois-Pohjanmaa - Norra Österbotten	22	-	4	9	7	-	2	-
Kainuu - Kajanaland	3	-	-	-	3	-	-	-
Lappi - Lappland	7	2	1	-	1	3	-	-
Ahvenanmaa - Åland	-	-	-	-	-	-	-	-
Ruotsinkielisten äitien lapset Svenskspråkiga mödrarnas barn - Children of Swedish-speaking mothers	10	-	1	1	6	1	1	-

2.20 Synnytykset synnyttäjän iän, sikiöiden määrän, kaupunkimaisuuden ja maakunnan mukaan 2009  
Barnsbörder efter barnaföderskans ålder, antal foster, urbaniseringsgrad och landskap 2009  
Confinements by age of mother, number of fetuses, degree of urbanisation and region 2009

Alue Område Area	Yhteensä Totalt Total	Äidin ikä - Moderns age - Age of mother								Kaksos- synnytyksiä *	Kolmos- synnytyksiä **
		-17	18-19	20-24	25-29	30-34	35-39	40-44	45-		
Koko maa - Hela landet - Whole country	59568	209	1178	9321	19020	19227	8432	2101	80	836	13
<b>Kaupunkimaiset kunnat</b>											
Urbana kommuner - Urban municipalities	42389	135	835	6438	13375	14076	6030	1444	56	603	11
Taajaan asutut kunnat	9026	29	187	1489	2996	2787	1210	318	10	118	1
Tätortskommuner - Semi-urban municipalities											
<b>Maaseutumaiset kunnat</b>											
Landsbygdskommuner - Rural municipalities	8153	45	156	1394	2649	2364	1192	339	14	115	1
Uusimaa - Nyland	17251	52	271	1959	4933	6371	2921	723	21	235	1
Itä-Uusimaa - Östra Nyland	4825	19	77	681	1588	1648	651	151	10	77	1
Varsinais-Suomi - Egentliga Finland	2192	5	58	425	765	607	254	74	4	45	-
Satakunta	1865	9	33	293	603	589	277	57	4	20	-
Kanta-Häme - Egentliga Tavastland	5631	17	107	847	1879	1855	743	175	8	83	-
Pirkanmaa - Birkaland	1908	7	57	353	611	553	261	65	1	25	1
Päijät-Häme - Päijänne-Tavastland	1602	7	30	275	530	490	225	43	2	22	-
Kymenlaakso - Kymmenedalen	1100	1	19	181	348	336	169	43	3	11	2
Etelä-Karjala - Södra Karelen	1234	5	32	245	391	359	165	37	-	12	2
Etelä-Savo - Södra Savolax	2432	11	68	450	838	668	310	84	3	43	2
Pohjois-Savo - Norra Savolax	1528	11	51	297	530	397	192	49	1	21	-
Pohjois-Karjala - Norra Karelen	3163	14	60	570	1019	963	430	105	2	44	1
Keski-Suomi - Mellersta Finland	2137	8	42	373	781	609	253	70	1	27	-
Etelä-Pohjanmaa - Södra Österbotten	2134	7	23	360	724	691	265	62	2	21	-
Pohjanmaa - Österbotten	896	-	24	183	317	257	79	34	2	10	-
Keski-Pohjanmaa - Mellersta Österbotten	5723	21	133	1091	1898	1686	696	189	9	88	1
Pohjois-Pohjanmaa - Norra Österbotten	791	6	20	170	269	216	83	25	2	19	-
Kainuu - Kajanaland	1892	6	53	437	620	478	235	60	3	21	2
Lappi - Lappland	1001	3	19	106	303	356	169	43	2	8	-
Ahvenanmaa - Åland	263	-	1	25	73	98	54	12	-	4	-
* Kaksossynnytyksiä Tvillingsbörder - With twins	836	-	4	99	256	287	155	33	2	-	-
** Kolmossynnytyksiä Trillingsbörder - With triplets	13	-	-	1	3	7	1	1	-	-	-

2 SYNTYNEET - FÖDDA - BIRTHS

2.21 Ikäryhmittäiset hedelmällisyysluvut, kokonaishedelmällisyys, brutto- ja nettouusiutumisluku kaupunkimaisuuden 1) ja maakunnan 2) mukaan 2009

Fruktsamhetstal efter åldersgrupp, summerad fruktsamhet, brutto- och netto-reproduktionstal efter urbaniseringsgrad 1) och landskap 2) 2009  
Age-specific fertility rates, total fertility rates and gross and net reproduction rates by degree of urbanisation 1) and region 2) 2009

Alue Område Area	Naisen ikä - Kvinnans ålder - Age of woman							Kokonais- hedelmällisyys Summerad fruktsamhet Total fertility rate	Bruttouusiutu- mistiluku Brutto- reproduktionstal Gross reproduction rate	Nettouusiutu- mistiluku Netto- reproduktionstal Net reproduction rate
	15-19	20-24	25-29	30-34	35-39	40-44	45-49			
Koko maa - Hela Landet - Whole country	8,4	59,4	115,7	119,5	56,5	11,9	0,4	1,864	0,914	0,906
Kaupunkimaiset kunnat Urbana kommuner Urban municipalities	8,6	51,3	103,5	116,8	56,6	11,8	0,4	1,747	0,855	0,848
Taajaan asutut kunnat Tätortskommuner Semi-urban municipalities	7,9	89,1	158,6	126,6	52,9	11,6	0,3	2,254	1,119	1,107
Maaseutumaiset kunnat Landsbygdskommuner Rural municipalities	7,8	93,0	162,3	128,7	59,7	13,2	0,5	2,347	1,148	1,138
Uusimaa - Nyland	7,4	42,2	90,9	119,2	62,3	13,5	0,4	1,680	0,829	0,822
Itä-Uusimaa - Östra Nyland	7,2	54,8	147,9	130,4	54,4	12,2	0,6	2,053	1,044	1,029
Varsinais-Suomi - Egentliga Finland	7,1	47,8	107,2	114,5	50,2	9,9	0,6	1,691	0,830	0,822
Satakunta	9,4	75,3	135,0	105,5	45,1	10,5	0,5	1,913	0,948	0,941
Kanta-Häme - Egentliga Tavastland	7,4	67,0	133,0	119,9	57,7	9,8	0,7	1,993	0,926	0,918
Pirkanmaa - Birkaland	8,8	55,2	115,6	120,3	53,8	11,3	0,6	1,828	0,886	0,877
Päijät-Häme - Päijänne-Tavastland	10,1	68,2	116,6	102,6	48,6	10,0	0,1	1,791	0,873	0,861
Kymenlaakso - Kymmenedalen	7,1	67,3	122,9	104,7	48,2	7,3	0,3	1,800	0,867	0,859
Etelä-Karjala - Södra Karelen	5,2	55,3	106,7	104,5	48,9	10,4	0,6	1,670	0,824	0,815
Etelä-Savo - Södra Savolax	8,1	67,2	121,4	106,7	46,3	7,9	0,0	1,807	0,888	0,882
Pohjois-Savo - Norra Savolax	10,0	64,7	126,3	110,3	50,5	10,9	0,3	1,877	0,912	0,902
Pohjois-Karjala - Norra Karelen	11,9	63,0	126,6	101,8	50,7	10,1	0,2	1,834	0,923	0,918
Keski-Suomi - Mellersta Finland	8,5	63,2	123,3	125,4	61,9	13,0	0,1	1,985	0,950	0,943
Etelä-Pohjanmaa - Södra Österbotten	7,9	73,2	157,2	128,8	53,6	12,0	0,2	2,177	1,088	1,079
Pohjanmaa - Österbotten	5,2	68,7	143,0	143,3	55,9	11,6	0,4	2,147	1,052	1,043
Keski-Pohjanmaa - Mellersta Österbotten	10,4	93,1	168,2	138,6	47,0	16,9	0,9	2,384	1,118	1,106
Pohjois-Pohjanmaa - Norra Österbotten	11,4	90,5	151,8	141,7	67,6	16,4	0,7	2,403	1,201	1,186
Kainuu - Kajanaland	10,6	86,4	148,1	123,8	46,8	10,1	0,7	2,151	1,068	1,060
Lappi - Lappland	9,5	81,9	131,1	114,3	56,7	10,9	0,4	2,040	1,010	1,004
Ahvenanmaa - Åland	1,2	41,1	95,7	122,7	62,7	13,1	0,0	1,694	0,692	0,685

1) Tilastollinen kuntaryhmitys 2010 - Statistisk kommungruppning 2010 - Statistical grouping of municipalities 2010  
2) Aluejako 1.1.2010 - Områdesindelning 1.1.2010 - Regional division 1.1.2010

2.22 Lailliset raskauden keskeyttämiset naisen iän ja siviilisäädyn mukaan 2009

Legala aborter efter kvinnans ålder och civilstånd 2009  
Legal abortions by age and marital status of woman 2009

Siviilisäätö Civilstånd Marital status	Yhteensä Totalt Total	Ikä - Ålder - Age						
		-19	20-24	25-29	30-34	35-39	40-44	45-
Yhteensä - Totalt - Total	10427	2101	2819	2103	1718	1091	535	60
Naimaton - Ogift - Single	7757	2055	2554	1534	909	472	214	19
Naimisissa - Gift - Married	1897	24	176	408	580	463	222	24
Eronnut - Frånskild - Divorced	648	6	56	140	204	141	87	14
Leski - Änka - Widowed	17	-	2	-	4	4	6	1
Tuntematon - Okänt - Unknown	108	16	31	21	21	11	6	2

Lähde - Källa - Source: Terveystieteiden tutkimuskeskus (THL) - Institutet för hälsa och välfärd (THL) - National Institute for Health and Welfare (THL)

## 2 SYNTYNEET - FÖDDA - BIRTHS

### 2.23 Lailliset raskauden keskeyttämiset synnytysten luvun sekä naisen iän mukaan 1997 - 2009 1)

Legala aborter efter antalet förlossningar samt kvinnans ålder 1997 - 2009 1)

Legal abortions by number of confinements and by age of woman 1997 - 2009 1)

Synnytysten luku ja naisen ikä Antal förlossningar samt kvinnans ålder Number of confinements and age of woman	Vuosi - År - Year												
	1997	1998	1999	2000	2001	2002	2003	2004	2005	2006	2007	2008	2009
<b>Yhteensä - Totalt - Total</b>	10250	10751	10837	10933	10739	10976	10768	11166	10973	10689	10588	10448	10427
<b>Synnytysten luku - Antal förlossningar Number of deliveries</b>													
0	4984	5243	5432	5673	5497	5745	5685	5915	5831	5601	5557	5466	5432
1	1834	1991	1951	1903	1962	1957	1920	2057	2017	2031	2056	1943	2003
2	2153	2146	2133	2064	2011	2026	1924	2029	1877	1833	1858	1816	1818
3	953	1012	984	938	913	885	880	821	856	867	764	862	808
4	254	274	245	270	249	270	256	247	272	260	247	225	264
5	58	59	64	57	74	67	76	66	85	69	65	90	63
6	10	21	18	21	23	18	14	21	25	19	30	32	30
7	3	2	7	3	6	7	8	6	5	2	8	8	3
8	-	1	2	3	1	1	3	3	2	3	2	2	5
9-	2	2	1	1	3	1	2	1	3	4	-	4	1
<b>Tuntematon - Okänt - Unknown</b>	-	-	-	-	1	-	-	-	-	-	1	-	-
<b>Ikä - Ålder - Age 2)</b>													
-14	53	61	90	88	74	90	61	56	55	65	50	39	42
15	152	180	201	232	209	190	197	184	200	184	155	118	120
16	302	322	337	441	422	391	384	344	352	326	297	307	270
17	386	448	493	536	522	531	483	496	474	448	453	411	400
18	479	532	580	548	641	685	609	642	600	576	590	546	626
19	541	551	581	561	622	707	674	735	656	639	625	655	643
20-24	2241	2379	2507	2558	2404	2646	2729	3003	2969	2959	2916	2868	2819
25-29	2140	2086	2047	1945	1989	1936	1939	2038	2068	1994	2080	2107	2103
30-34	2000	2122	1933	1933	1798	1728	1646	1609	1557	1517	1596	1584	1718
35-39	1319	1440	1448	1468	1402	1416	1456	1418	1371	1326	1233	1158	1091
40-44	567	580	562	574	610	614	540	595	627	613	547	581	535
45-49	71	50	58	48	47	41	50	45	44	40	45	73	59
50-	-	-	-	1	-	-	-	1	-	2	-	1	1
<b>Tuntematon - Okänt - Unknown</b>	-	-	-	-	-	2	-	-	-	-	1	-	-
	11,7	12,7	13,5	14,3	15,0	15,7	14,9	15,4	14,6	13,8	13,2	12,5	12,6
20-24	14,6	15,1	15,7	16,0	15,0	16,6	17,0	18,5	18,2	18,2	18,1	18,0	17,8
25-29	13,3	13,6	13,7	13,0	13,2	12,6	12,3	12,7	12,8	12,3	12,8	12,8	12,6
30-34	10,9	11,7	10,9	11,2	10,8	10,7	10,7	10,7	10,4	10,0	10,3	9,9	10,5
35-39	7,1	7,7	7,7	7,9	7,6	7,7	8,0	8,0	7,9	7,9	7,6	7,4	7,2
40-44	2,9	3,0	2,9	3,0	3,3	3,3	2,9	3,2	3,4	3,3	3,0	3,2	3,0
45-49	0,3	0,2	0,3	0,2	0,2	0,2	0,3	0,2	0,2	0,2	0,2	0,4	0,3
<b>Yleinen raskauden keskeyttämisuus 4)</b>	8,2	8,6	8,7	8,9	8,8	9,1	9,0	9,4	9,3	9,0	9,0	8,9	8,9
Allmän abortkvot General abortion rate													
<b>Raskauden kokonaiskeskeyttämisuus 5)</b>	304	320	324	328	325	334	330	343	337	328	326	321	320
Samlad abortkvot Total abortion rate													
<b>Raskauden keskeyttämisiä 1000 elävänä syntyynyttä kohti</b>	173	188	188	193	191	198	190	193	190	182	180	176	173
Aborter på 1000 levande födda Abortions per 1000 live births													

Lain mukaan (1970/239) raskautta ei saa keskeyttää yleensä kahdenkymmentä raskausviikon jälkeen. - Enligt lagen (1970/239) får havandeskap i allmänhet inte avbrytas efter havandeskapets tolfte vecka. - Under Finnish law (1970/239), termination of pregnancy is generally prohibited after the 12th week of pregnancy.

1) THL on korjannut lukujaan, mikä näkyy uudelleen laskemissamme tunnusluvuissa pieninä muutoksina joinakin vuosina

Institutet för hälsa och välfärd har reviderat sina uppgifter och därför förekommer det små ändringar i nyckeltalen för några åren

The National Institute for Health and Welfare has revised its figures, for which reason the key figures for some years have changed slightly.

2) Ikä toimenpiteen suorituspäivänä vuosina 1994-2005; aikaisempina vuosina ikä suoritusvuoden lopussa - Åldern under dagen för avbrytandet åren 1994-2005; under tidigare år har åldern angivits i slutet av året för avbrytandet - In 1994-2005 the age on the day of the procedure; in previous years the age at the end of the year of the procedure.

3) Keskiväkiluvun 1000 vastaavan ikäryhmän naista kohti - På 1000 av medelfolkmängdens kvinnor i motsvarande ålder - Per 1000 women in respective age group.

4) Raskauden keskeyttämiset 1000 keskiväkiluvun 15-49 -vuotiasta naista kohti. - Aborter på 1000 av medelfolkmängdens 15-49-åriga kvinnor - Abortions per 1000 women in mean population aged 15-49

5) Raskauden keskeyttämisen määrä, joka suoritetaan 1000 naiselle koko heidän hedelmällisyyskautenaan olettaen, että kalenterivuoden keskeyttämisuus on voimassa ja ettei kukaan naisista kuole ennen 50. ikävuotta - Det antal aborter som 1000 kvinnor genomgår under hela sin reproduktionsperiod under förutsättning av att kalenderårets abort-frekvenser gäller och att ingen av kvinnorna dör före 50 års ålder - The number of abortions performed on 1000 women during their reproductive period, provided that the abortion frequencies of the calendar year are valid and that none of women dies before the age of 50

Lähde - Källa - Source: Terveystieteiden tutkimuskeskus (THL) - Institutet för hälsa och välfärd (THL) - National Institute for Health and Welfare (THL)

3 KUOLLEET - DÖDA - DEATHS

3.01 Kuolleet iän ja sukupuolen mukaan 1997 - 2009

Döda efter ålder och kön 1997 - 2009

Deaths by age and sex 1997 - 2009

Ikä Ålder Age	1997	1998	1999	2000	2001	2002	2003	2004	2005	2006	2007	2008	2009
<b>Molemmat sukupuolet - Boda könen - Both sexes</b>													
<b>Yhteensä - Totalt - Total</b>	49108	49262	49345	49339	48550	49418	48996	47600	47928	48065	49077	49094	49883
0-4	293	282	260	254	217	205	224	238	239	196	207	199	184
5-9	66	33	59	36	45	41	29	36	65	33	28	33	20
10-14	55	50	50	47	35	37	51	36	54	44	40	32	35
15-19	144	155	167	171	155	152	138	144	127	163	152	140	146
20-24	229	216	236	261	238	243	238	249	205	237	243	220	212
25-29	262	229	245	248	256	210	239	236	206	210	254	233	244
30-34	360	373	370	363	328	320	247	239	272	258	277	273	309
35-39	581	551	518	533	496	499	431	473	473	394	403	390	346
40-44	977	902	877	866	822	761	725	755	755	666	677	685	629
45-49	1501	1480	1421	1346	1289	1224	1239	1219	1233	1122	1082	1011	1092
50-54	1808	2025	1985	2159	1995	1962	1947	1970	1989	1841	1811	1735	1590
55-59	2050	1984	2007	2028	2090	2255	2539	2774	3023	2844	2783	2745	2478
60-64	2643	2691	2810	2681	2667	2649	2648	2673	2818	2883	3167	3446	3604
65-69	4278	4147	3878	3679	3479	3459	3381	3507	3419	3450	3593	3387	3541
70-74	5941	6022	5872	5652	5501	5549	5201	4873	4613	4523	4362	4431	4593
75-79	7049	7205	7327	7418	7466	7411	7384	6854	6781	6774	6758	6516	6334
80-84	8183	8082	7900	7886	7900	8158	8170	8092	8242	8430	8447	8364	8655
85-89	7799	7693	7983	7899	7637	7832	7677	6997	6935	7330	7797	8051	8618
90-	4889	5142	5380	5812	5934	6451	6488	6235	6479	6667	6996	7203	7253
<b>Miehet - Män - Males</b>													
<b>Yhteensä - Totalt - Total</b>	23948	24486	24431	24053	23783	23992	23922	23802	24057	24315	24809	24457	25150
0-4	162	159	141	149	137	115	127	149	135	110	119	119	91
5-9	42	18	35	18	31	21	16	20	35	15	13	21	12
10-14	30	28	26	22	22	25	38	19	28	30	21	19	17
15-19	102	112	117	125	115	109	103	100	81	124	108	102	106
20-24	186	151	181	197	188	187	177	190	151	194	177	168	160
25-29	203	177	194	183	204	168	182	166	156	164	199	170	183
30-34	256	272	276	261	252	225	182	184	197	193	211	209	237
35-39	434	411	380	379	326	356	316	343	332	284	308	285	256
40-44	686	661	626	610	568	526	508	520	540	461	471	494	434
45-49	1040	1051	1001	931	906	842	877	868	848	791	761	707	766
50-54	1291	1437	1408	1538	1375	1361	1377	1370	1373	1251	1293	1191	1100
55-59	1468	1410	1415	1413	1485	1560	1790	1910	2097	2005	1935	1905	1677
60-64	1785	1880	1989	1814	1798	1819	1826	1843	1940	1996	2176	2390	2471
65-69	2790	2792	2628	2438	2272	2306	2214	2340	2302	2302	2389	2249	2389
70-74	3446	3528	3556	3392	3386	3416	3198	3037	2796	2870	2795	2773	2909
75-79	3323	3508	3588	3650	3737	3841	3833	3705	3795	3796	3803	3635	3613
80-84	3150	3219	3067	3079	3170	3278	3268	3337	3488	3701	3866	3692	4009
85-89	2481	2466	2493	2487	2408	2348	2362	2211	2181	2428	2533	2641	2982
90-	1073	1206	1310	1367	1403	1489	1528	1490	1582	1600	1631	1687	1738
<b>Naiset - Kvinnor - Females</b>													
<b>Yhteensä - Totalt - Total</b>	25160	24776	24914	25286	24767	25426	25074	23798	23871	23750	24268	24637	24733
0-4	131	123	119	105	80	90	97	89	104	86	88	80	93
5-9	24	15	24	18	14	20	13	16	30	18	15	12	8
10-14	25	22	24	25	13	12	13	17	26	14	19	13	18
15-19	42	43	50	46	40	43	35	44	46	39	44	38	40
20-24	43	65	55	64	50	56	61	59	54	43	66	52	52
25-29	59	52	51	65	52	42	57	70	50	46	55	63	61
30-34	104	101	94	102	76	95	65	55	75	65	66	64	72
35-39	147	140	138	154	170	143	115	130	141	110	95	105	90
40-44	291	241	251	256	254	235	217	235	215	205	206	191	195
45-49	461	429	420	415	383	382	362	351	385	331	321	304	326
50-54	517	588	577	621	620	601	570	600	616	590	518	544	490
55-59	582	574	592	615	605	695	749	864	926	839	848	840	801
60-64	858	811	821	867	869	830	822	830	878	887	991	1056	1133
65-69	1488	1355	1250	1241	1207	1153	1167	1167	1117	1148	1204	1138	1152
70-74	2495	2494	2316	2260	2115	2133	2003	1836	1817	1653	1567	1658	1684
75-79	3726	3697	3739	3768	3729	3570	3551	3149	2986	2978	2955	2881	2721
80-84	5033	4863	4833	4807	4730	4880	4902	4755	4754	4729	4581	4672	4646
85-89	5318	5227	5490	5412	5229	5484	5315	4786	4754	4902	5264	5410	5636
90-	3816	3936	4070	4445	4531	4962	4960	4745	4897	5067	5365	5516	5515

**3 KUOLLEET - DÖDA - DEATHS**

**3.02 Alle vuoden ikäisenä kuolleet iän ja sukupuolen mukaan 1997 - 2009**

Döda under första levnadsåret efter ålder och kön 1997 - 2009  
 Infant deaths by age and sex 1997 - 2009

Ikä vuorokausina/kuukausina Ålder i dygn/månader Age in days/in months	Vuosi - År - Year												
	1997	1998	1999	2000	2001	2002	2003	2004	2005	2006	2007	2008	2009
<b>Molemmat sukupuolet - Boda könen - Both sexes</b>													
<b>Yhteensä - Totalt - Total</b>	<b>232</b>	<b>239</b>	<b>208</b>	<b>213</b>	<b>181</b>	<b>168</b>	<b>176</b>	<b>191</b>	<b>174</b>	<b>167</b>	<b>161</b>	<b>157</b>	<b>158</b>
0 vrk - dygn - days	79	85	70	65	54	59	52	66	58	49	52	50	51
1-6 vrk - dygn - days	49	54	49	36	44	36	41	46	42	42	43	43	44
7-27 vrk - dygn - days	36	33	33	40	24	26	25	29	20	27	16	20	26
28 vrk - 11 kk	68	67	56	72	59	47	58	50	54	49	50	44	37
28 dygn - 11 månader													
28 days - 11 months													
<b>Pojat - Pojkar - Boys</b>													
<b>Yhteensä - Totalt - Total</b>	<b>128</b>	<b>133</b>	<b>113</b>	<b>124</b>	<b>118</b>	<b>91</b>	<b>93</b>	<b>120</b>	<b>95</b>	<b>96</b>	<b>93</b>	<b>93</b>	<b>78</b>
0 vrk - dygn - days	41	47	43	37	36	33	26	39	26	25	32	32	32
1-6 vrk - dygn - days	25	29	19	20	31	23	21	24	20	26	25	30	20
7-27 vrk - dygn - days	22	17	14	22	13	11	14	21	15	13	8	10	14
28 vrk - 11 kk	40	40	37	45	38	24	32	36	34	32	28	21	12
28 dygn - 11 månader													
28 days - 11 months													
<b>Tytöt - Flickor - Girls</b>													
<b>Yhteensä - Totalt - Total</b>	<b>104</b>	<b>106</b>	<b>95</b>	<b>89</b>	<b>63</b>	<b>77</b>	<b>83</b>	<b>71</b>	<b>79</b>	<b>71</b>	<b>68</b>	<b>64</b>	<b>80</b>
0 vrk - dygn - days	38	38	27	28	18	26	26	27	32	24	20	18	19
1-6 vrk - dygn - days	24	25	30	16	13	13	20	22	22	16	18	13	24
7-27 vrk - dygn - days	14	16	19	18	11	15	11	8	5	14	8	10	12
28 vrk - 11 kk	28	27	19	27	21	23	26	14	20	17	22	23	25
28 dygn - 11 månader													
28 days - 11 months													

**3.03 Kuolleet kaupunkimaisuuden 1) ja maakunnan 2) mukaan 1997 - 2009**

Döda efter urbaniseringsgrad 1) och landskap 2) 1997 - 2009  
 Deaths by degree of urbanisation 1) and region 2) 1997 - 2009

Alue Område Area	Vuosi - År - Year												
	1997	1998	1999	2000	2001	2002	2003	2004	2005	2006	2007	2008	2009
<b>Koko maa</b>	<b>49108</b>	<b>49262</b>	<b>49345</b>	<b>49339</b>	<b>48550</b>	<b>49418</b>	<b>48996</b>	<b>47600</b>	<b>47928</b>	<b>48065</b>	<b>49077</b>	<b>49094</b>	<b>49883</b>
Hela landet - Whole country													
<b>Kaupunkimaiset kunnat</b>	<b>28996</b>	<b>29382</b>	<b>29265</b>	<b>29516</b>	<b>29272</b>	<b>29843</b>	<b>29318</b>	<b>28778</b>	<b>28914</b>	<b>28986</b>	<b>29823</b>	<b>29616</b>	<b>30447</b>
Urbana kommuner Urban municipalities													
<b>Taajaan asutut kunnat</b>	<b>8705</b>	<b>8598</b>	<b>8754</b>	<b>8730</b>	<b>8460</b>	<b>8455</b>	<b>8753</b>	<b>8261</b>	<b>8541</b>	<b>8411</b>	<b>8509</b>	<b>8619</b>	<b>8683</b>
Tätortskommuner Semi-urban municipalities													
<b>Maaseutumaiset kunnat</b>	<b>11407</b>	<b>11282</b>	<b>11326</b>	<b>11093</b>	<b>10818</b>	<b>11120</b>	<b>10925</b>	<b>10561</b>	<b>10473</b>	<b>10668</b>	<b>10745</b>	<b>10859</b>	<b>10753</b>
Landsbygdskommuner Rural municipalities													
<b>Uusimaa - Nyland</b>	<b>9805</b>	<b>9870</b>	<b>9779</b>	<b>9937</b>	<b>9884</b>	<b>9940</b>	<b>9999</b>	<b>9764</b>	<b>9839</b>	<b>9783</b>	<b>9939</b>	<b>9803</b>	<b>10221</b>
Itä-Uusimaa - Östra Nyland	862	883	801	860	822	871	845	810	840	818	841	784	762
<b>Varsinais-Suomi - Egentliga Finland</b>	<b>4490</b>	<b>4342</b>	<b>4472</b>	<b>4591</b>	<b>4463</b>	<b>4504</b>	<b>4368</b>	<b>4302</b>	<b>4400</b>	<b>4354</b>	<b>4462</b>	<b>4490</b>	<b>4484</b>
Satakunta	2527	2436	2521	2478	2441	2491	2428	2341	2448	2372	2496	2468	2563
<b>Kanta-Häme - Egentliga Tavastland</b>	<b>1732</b>	<b>1783</b>	<b>1775</b>	<b>1754</b>	<b>1830</b>	<b>1725</b>	<b>1760</b>	<b>1729</b>	<b>1833</b>	<b>1695</b>	<b>1773</b>	<b>1714</b>	<b>1784</b>
<b>Pirkanmaa - Birkaland</b>	<b>4462</b>	<b>4282</b>	<b>4466</b>	<b>4417</b>	<b>4315</b>	<b>4582</b>	<b>4306</b>	<b>4124</b>	<b>4187</b>	<b>4296</b>	<b>4396</b>	<b>4312</b>	<b>4469</b>
Päijät-Häme - Päijänne-Tavastland	2037	2087	1985	1928	1890	1975	2010	1921	1977	1873	2054	2057	2205
<b>Kymenlaakso - Kymmenedalen</b>	<b>2169</b>	<b>2218</b>	<b>2224</b>	<b>2284</b>	<b>2161</b>	<b>2259</b>	<b>2119</b>	<b>2052</b>	<b>2117</b>	<b>2140</b>	<b>2208</b>	<b>2113</b>	<b>2210</b>
<b>Etelä-Karjala - Södra Karelen</b>	<b>1617</b>	<b>1584</b>	<b>1621</b>	<b>1508</b>	<b>1509</b>	<b>1439</b>	<b>1599</b>	<b>1568</b>	<b>1532</b>	<b>1493</b>	<b>1591</b>	<b>1513</b>	<b>1625</b>
<b>Etelä-Savo - Södra Savolax</b>	<b>1913</b>	<b>1961</b>	<b>1961</b>	<b>1961</b>	<b>1913</b>	<b>1911</b>	<b>1934</b>	<b>1921</b>	<b>1955</b>	<b>1956</b>	<b>1926</b>	<b>2011</b>	<b>2034</b>
<b>Pohjois-Savo - Norra Savolax</b>	<b>2720</b>	<b>2785</b>	<b>2660</b>	<b>2722</b>	<b>2622</b>	<b>2685</b>	<b>2667</b>	<b>2587</b>	<b>2590</b>	<b>2624</b>	<b>2765</b>	<b>2678</b>	<b>2670</b>
<b>Pohjois-Karjala - Norra Karelen</b>	<b>1942</b>	<b>2004</b>	<b>1953</b>	<b>1884</b>	<b>1898</b>	<b>1984</b>	<b>1848</b>	<b>1818</b>	<b>1827</b>	<b>1775</b>	<b>1828</b>	<b>1905</b>	<b>1743</b>
<b>Keski-Suomi - Mellersta Finland</b>	<b>2545</b>	<b>2635</b>	<b>2594</b>	<b>2590</b>	<b>2662</b>	<b>2627</b>	<b>2637</b>	<b>2517</b>	<b>2375</b>	<b>2550</b>	<b>2586</b>	<b>2657</b>	<b>2629</b>
<b>Etelä-Pohjanmaa - Södra Österbotten</b>	<b>2093</b>	<b>2099</b>	<b>2149</b>	<b>2074</b>	<b>2026</b>	<b>2067</b>	<b>2107</b>	<b>2033</b>	<b>2066</b>	<b>2072</b>	<b>2010</b>	<b>2094</b>	<b>2058</b>
<b>Pohjanmaa - Österbotten</b>	<b>1657</b>	<b>1656</b>	<b>1768</b>	<b>1737</b>	<b>1695</b>	<b>1713</b>	<b>1673</b>	<b>1652</b>	<b>1673</b>	<b>1652</b>	<b>1635</b>	<b>1689</b>	<b>1675</b>
<b>Keski-Pohjanmaa - Mellersta Österbotten</b>	<b>580</b>	<b>615</b>	<b>562</b>	<b>576</b>	<b>582</b>	<b>615</b>	<b>592</b>	<b>583</b>	<b>554</b>	<b>570</b>	<b>593</b>	<b>645</b>	<b>609</b>
<b>Pohjois-Pohjanmaa - Norra Österbotten</b>	<b>2950</b>	<b>3030</b>	<b>3051</b>	<b>3013</b>	<b>2907</b>	<b>2951</b>	<b>3027</b>	<b>2946</b>	<b>2840</b>	<b>2898</b>	<b>2947</b>	<b>3019</b>	<b>3000</b>
<b>Kainuu - Kajanaland</b>	<b>916</b>	<b>932</b>	<b>902</b>	<b>985</b>	<b>920</b>	<b>1003</b>	<b>1003</b>	<b>918</b>	<b>887</b>	<b>1045</b>	<b>963</b>	<b>972</b>	<b>1011</b>
<b>Lappi - Lappland</b>	<b>1850</b>	<b>1823</b>	<b>1804</b>	<b>1793</b>	<b>1782</b>	<b>1840</b>	<b>1806</b>	<b>1752</b>	<b>1729</b>	<b>1842</b>	<b>1815</b>	<b>1920</b>	<b>1884</b>
<b>Ahvenanmaa - Åland</b>	<b>241</b>	<b>237</b>	<b>297</b>	<b>247</b>	<b>228</b>	<b>236</b>	<b>268</b>	<b>262</b>	<b>259</b>	<b>257</b>	<b>249</b>	<b>250</b>	<b>247</b>

1) Tilastollinen kuntaryhitys 2010 - Statistisk kommungruppering 2010 - Statistical grouping of municipalities 2010

2) Aluejako 1.1.2010 - Områdesindelning 1.1.2010 - Regional division 1.1.2010

3 KUOLLEET - DÖDA - DEATHS

3.04 Kuolleet kuukausittain 1997 - 2009

Döda månadsvis 1997 - 2009  
Deaths by month 1997 - 2009

Kuukausi Månad Month	1997	1998	1999	2000	2001	2002	2003	2004	2005	2006	2007	2008	2009
<b>Yhteensä - Totalt - Total</b>	49108	49262	49345	49339	48550	49418	48996	47600	47928	48065	49077	49094	49883
Tammikuu - Januari	4550	4211	4473	5171	4143	4532	4811	4621	4205	4254	4369	4286	4736
Helmikuu - Februari	3986	4354	4711	4377	3865	4029	3818	3892	3866	3694	4213	4070	4277
Maaliskuu - Mars	4363	4918	4672	4393	4173	4550	4092	4085	4598	4306	4820	4659	4597
Huhtikuu - April	4104	4261	3890	3997	4127	4383	4025	3867	4017	4181	4137	4300	4127
Toukokuu - Maj	4060	3890	4001	3987	4087	4044	3916	3925	4160	4025	3974	4067	4118
Kesäkuu - Juni	3990	3760	3850	3925	4135	3808	3723	3930	3831	3859	3882	3803	4014
Heinäkuu - Juli	3798	3913	3902	3932	4034	4026	3949	3823	3895	3841	3785	3920	3904
Elokuu - Augusti	3856	3860	3948	3905	3885	3896	3942	3816	3707	3860	4013	3889	3832
Syyskuu - September	3818	3907	3775	3812	3908	3744	3856	3796	3804	3674	3873	3922	3667
Lokakuu - Oktober	4197	4032	3821	3807	3922	4107	3990	3968	3850	4139	3919	3957	4125
Marraskuu - November	3975	3978	3798	3772	3978	3908	3866	3748	3768	4054	3959	3983	4118
Joulukuu - December	4411	4178	4504	4261	4293	4391	5008	4129	4227	4178	4133	4238	4368

3.05 Kuolleisuus iän ja sukupuolen mukaan 1997 - 2009, promillea keskiikäluvusta

Dödlighet efter ålder och kön 1997 - 2009, i promille av medelfolkmängden  
Mortality by age and sex 1997 - 2009, per 1,000 of mean population

Ikä Ålder Age	1997	1998	1999	2000	2001	2002	2003	2004	2005	2006	2007	2008	2009
<b>Miehet - Män - Males</b>													
<b>Yhteensä - Totalt - Total</b>	9,6	9,7	9,7	9,5	9,4	9,4	9,4	9,3	9,4	9,4	9,6	9,4	9,6
0-4	1,0	1,0	0,9	1,0	0,9	0,8	0,9	1,0	0,9	0,8	0,8	0,8	0,6
5-9	0,3	0,1	0,2	0,1	0,2	0,1	0,1	0,1	0,2	0,1	0,1	0,1	0,1
10-14	0,2	0,2	0,2	0,1	0,1	0,2	0,2	0,1	0,2	0,2	0,1	0,1	0,1
15-19	0,6	0,7	0,7	0,7	0,7	0,7	0,6	0,6	0,5	0,8	0,6	0,6	0,6
20-24	1,2	0,9	1,1	1,2	1,1	1,1	1,1	1,1	0,9	1,1	1,0	1,0	1,0
25-29	1,2	1,1	1,2	1,2	1,3	1,0	1,1	1,0	0,9	1,0	1,2	1,0	1,0
30-34	1,3	1,4	1,5	1,5	1,5	1,3	1,1	1,2	1,3	1,2	1,3	1,2	1,4
35-39	2,2	2,1	2,0	2,0	1,7	1,9	1,7	1,9	1,9	1,6	1,8	1,8	1,6
40-44	3,4	3,3	3,2	3,1	2,9	2,7	2,6	2,7	2,8	2,4	2,5	2,6	2,4
45-49	4,8	5,0	4,8	4,6	4,5	4,2	4,5	4,5	4,4	4,2	4,0	3,7	4,0
50-54	7,2	7,4	6,8	7,2	6,4	6,5	6,7	6,8	6,9	6,4	6,6	6,2	5,8
55-59	10,6	10,2	10,1	9,6	9,4	9,1	9,5	9,5	10,1	9,7	9,5	9,6	8,6
60-64	15,5	15,9	16,3	14,7	14,1	13,9	14,1	14,0	13,9	13,4	13,4	13,4	13,0
65-69	26,3	26,5	25,3	23,5	21,9	22,0	20,5	20,9	20,3	19,6	19,8	18,8	19,7
70-74	42,9	42,4	41,5	38,6	37,8	37,7	35,3	33,7	30,9	31,5	30,2	29,0	29,2
75-79	68,4	69,0	66,4	63,9	62,7	61,7	59,0	54,9	54,4	52,8	51,8	49,2	48,8
80-84	111,6	113,6	109,0	107,5	104,5	102,7	96,8	91,7	89,6	90,0	89,1	80,6	83,2
85-89	183,2	179,0	179,3	177,0	171,3	166,8	165,0	152,5	143,5	147,5	143,6	139,2	145,3
90-	274,7	286,9	294,6	294,7	287,5	289,6	287,5	271,7	278,6	271,9	266,6	263,1	261,1
<b>Naiset - Kvinnor - Females</b>													
<b>Yhteensä - Totalt - Total</b>	9,5	9,4	9,4	9,5	9,3	9,6	9,4	8,9	8,9	8,8	9,0	9,1	9,1
0-4	0,8	0,8	0,8	0,7	0,6	0,6	0,7	0,6	0,7	0,6	0,6	0,6	0,6
5-9	0,2	0,1	0,1	0,1	0,1	0,1	0,1	0,1	0,2	0,1	0,1	0,1	0,1
10-14	0,2	0,1	0,2	0,2	0,1	0,1	0,1	0,1	0,2	0,1	0,1	0,1	0,1
15-19	0,3	0,3	0,3	0,3	0,2	0,3	0,2	0,3	0,3	0,2	0,3	0,2	0,2
20-24	0,3	0,4	0,3	0,4	0,3	0,4	0,4	0,4	0,3	0,3	0,4	0,3	0,3
25-29	0,4	0,3	0,3	0,4	0,3	0,3	0,4	0,4	0,3	0,3	0,3	0,4	0,4
30-34	0,6	0,6	0,5	0,6	0,5	0,6	0,4	0,4	0,5	0,4	0,4	0,4	0,4
35-39	0,8	0,8	0,7	0,8	0,9	0,8	0,6	0,7	0,8	0,7	0,6	0,7	0,6
40-44	1,5	1,2	1,3	1,4	1,4	1,3	1,2	1,3	1,2	1,1	1,1	1,0	1,1
45-49	2,2	2,1	2,1	2,1	1,9	1,9	1,9	1,8	2,0	1,8	1,7	1,6	1,7
50-54	2,9	3,1	2,8	2,9	2,9	2,9	2,8	3,0	3,1	3,0	2,7	2,8	2,6
55-59	4,1	4,0	4,1	4,1	3,8	4,0	4,0	4,3	4,5	4,0	4,2	4,2	4,1
60-64	6,8	6,3	6,2	6,4	6,3	5,9	5,9	5,9	6,0	5,7	5,9	5,7	5,8
65-69	11,4	10,6	10,0	10,1	9,9	9,5	9,4	9,1	8,6	8,6	8,9	8,5	8,5
70-74	20,7	20,7	19,1	18,5	17,3	17,5	16,7	15,7	15,7	14,4	13,6	14,1	13,8
75-79	39,2	37,8	36,7	36,0	35,4	33,8	33,4	29,3	27,4	27,1	26,9	26,6	25,6
80-84	74,1	71,3	71,8	71,0	66,7	66,3	64,2	59,3	57,2	56,0	53,5	53,8	52,5
85-89	135,7	129,7	133,6	130,3	125,5	131,4	126,2	114,0	110,4	106,3	108,1	105,8	104,3
90-	260,4	253,5	245,9	253,8	245,8	256,4	247,1	226,8	223,8	223,2	227,7	225,1	220,6



3 KUOLLEET - DÖDA - DEATHS

3.06 Ruotsinkielisen väestön kuolleisuus iän ja sukupuolen mukaan 1997 - 2009, promillea keskväkiluvusta

Dödligheten bland den svenskspråkiga befolkningen efter ålder och kön 1997 - 2009, i promille av medelfolkmängden  
Mortality of Swedish-speaking population by age and sex 1997 - 2009, per 1,000 of mean population

Ikä Ålder Age	1997	1998	1999	2000	2001	2002	2003	2004	2005	2006	2007	2008	2009
<b>Miehet - Män - Males</b>													
<b>Yhteensä</b> Total - Totalt	11,4	11,4	11,7	11,7	11,4	11,2	11,0	11,2	11,2	11,1	11,2	10,3	10,9
0-4	0,5	0,4	0,2	0,6	0,2	0,5	0,4	0,2	0,7	0,2	0,8	0,9	0,6
5-9	0,2	-	0,1	0,2	0,1	0,1	0,1	0,4	0,1	0,2	-	-	-
10-14	0,1	0,1	0,1	-	0,3	-	0,2	0,4	0,5	0,1	0,1	0,1	0,1
15-19	0,3	0,7	0,6	0,7	1,0	0,3	0,7	0,3	0,2	1,0	0,7	0,2	0,1
20-24	0,5	0,2	0,7	0,7	0,6	0,9	0,8	0,2	0,5	0,5	0,6	0,7	1,2
25-29	0,8	0,7	1,6	1,1	1,5	0,4	0,6	1,0	1,2	0,6	1,2	0,7	0,6
30-34	0,6	1,1	0,7	0,7	1,0	0,9	0,7	1,0	1,0	0,9	0,9	1,0	0,8
35-39	1,1	0,8	1,1	1,6	1,5	0,9	0,8	1,0	1,1	0,9	0,7	1,2	0,6
40-44	1,7	1,6	2,6	1,2	2,1	1,0	0,7	2,1	2,1	1,1	1,9	0,9	1,0
45-49	3,0	2,9	2,5	2,0	3,1	2,1	2,7	3,2	2,8	2,6	2,3	1,5	3,4
50-54	4,9	4,7	5,2	4,7	4,0	4,3	3,9	3,8	5,4	4,9	4,6	4,2	3,5
55-59	7,5	7,7	7,3	6,1	6,4	9,1	6,7	6,6	7,0	7,0	7,6	7,6	5,7
60-64	10,9	11,0	10,4	12,0	9,8	11,2	8,2	10,8	10,1	9,9	10,1	10,9	9,4
65-69	19,3	21,3	17,9	20,1	16,7	15,1	15,4	16,9	19,0	17,3	16,7	13,0	15,1
70-74	38,4	31,0	33,9	37,8	30,5	33,4	24,9	29,9	24,6	27,2	23,9	23,1	23,2
75-79	57,7	58,3	54,9	54,8	50,9	49,6	52,2	50,5	51,0	49,0	46,2	38,5	45,1
80-84	101,0	105,7	104,7	99,1	92,8	90,8	92,0	80,9	82,7	83,2	75,8	73,6	81,5
85-89	154,0	159,2	176,6	156,0	172,3	145,9	159,3	159,7	137,6	132,3	148,6	128,5	134,5
90-	267,3	258,8	278,0	271,8	308,5	298,2	317,1	269,7	271,5	267,0	279,2	259,0	249,2
<b>Naiset - Kvinnor - Females</b>													
<b>Yhteensä</b> Total - Totalt	13,5	12,8	13,1	13,7	12,9	13,1	13,2	12,2	12,3	11,9	11,7	12,0	11,7
0-4	0,3	0,5	0,5	0,4	0,4	0,8	0,5	0,4	0,4	0,4	0,4	0,6	0,7
5-9	-	0,1	-	-	-	0,2	0,1	0,4	0,1	-	-	0,1	-
10-14	-	0,0	-	-	0,1	-	-	0,1	0,0	0,1	-	-	0,1
15-19	0,2	0,4	0,5	0,2	0,4	0,2	0,1	0,1	0,4	-	-	-	0,2
20-24	0,1	0,4	0,1	0,1	-	0,1	0,3	0,3	0,0	-	0,4	0,1	0,1
25-29	0,5	0,2	0,1	0,3	0,1	0,3	0,9	0,1	0,3	0,1	0,1	0,8	0,4
30-34	0,9	0,3	0,2	0,2	0,6	0,6	0,6	0,1	0,3	0,3	0,4	0,5	0,4
35-39	0,9	0,9	0,7	0,6	0,9	0,3	0,5	0,5	0,3	0,5	0,5	0,4	0,6
40-44	1,4	0,9	1,4	0,3	0,9	0,8	0,5	0,8	1,7	0,7	0,9	0,8	0,7
45-49	1,4	1,7	0,9	1,6	1,3	0,7	1,5	1,6	1,5	1,8	1,7	1,1	1,2
50-54	3,1	2,7	3,4	3,7	3,6	2,4	2,7	2,7	2,8	2,4	2,3	2,1	2,0
55-59	3,3	2,1	4,0	4,5	3,6	4,1	3,4	3,0	3,3	3,9	3,9	4,7	3,8
60-64	8,0	6,6	6,2	7,3	4,9	5,4	6,0	5,3	5,8	5,5	5,6	4,2	6,6
65-69	11,0	8,5	8,8	8,9	11,2	9,7	9,0	9,0	10,1	8,4	8,3	8,6	7,6
70-74	21,7	17,9	17,2	19,4	16,1	16,0	14,2	13,1	12,5	13,6	11,4	14,5	13,2
75-79	33,1	33,8	33,8	31,1	33,2	31,3	32,2	28,2	25,2	25,6	22,7	27,6	23,9
80-84	68,2	62,7	62,5	63,3	57,0	64,9	56,4	53,1	53,1	51,2	49,1	49,9	43,7
85-89	117,4	115,8	118,5	121,7	114,8	114,8	111,6	107,7	107,2	100,8	99,9	97,0	103,1
90-	237,1	224,0	226,6	252,4	223,6	221,3	248,8	222,5	227,1	213,9	217,2	208,6	199,2

3.07 Imeväiskuolleisuus ja perinataalikuolleisuus sukupuolen mukaan 1989 - 2009

Spädbarnsdödlighet och perinatal dödlighet efter kön 1989 - 2009  
Neo-natal mortality and perinatal mortality by sex 1989 - 2009

Vuosi Ar Year	Kuolleisuus ensimmäisenä - Dödlighet under första - Mortality during the first												Perinataalikuolleisuus Perinatal dödlighet Perinatal mortality		
	Elinvuorokautena Levnadsdygnet Day of life			Elinviikkona Levnadsveckan Week of life			4 elinviikkona 4 levnadsveckor 4 weeks of life			Elinvuotena Levnadsåret Year of life					
	Yhteensä		Sukupuoli - Kön - Sex	Yhteensä		Sukupuoli - Kön - Sex	Yhteensä		Sukupuoli - Kön - Sex	Yhteensä		Sukupuoli - Kön - Sex	Yhteensä		Sukupuoli - Kön - Sex
	Total	M	N/K/F	Total	M	N/K/F	Total	M	N/K/F	Total	M	N/K/F	Total	M	N/K/F
1989	1,8	2,0	1,5	3,4	3,7	3,0	4,1	4,5	3,7	6,0	6,7	5,4	7,3	7,7	6,8
1990	1,7	1,6	1,8	3,1	3,0	3,1	3,7	3,7	3,8	5,6	5,5	5,7	7,1	7,2	7,0
1991	2,1	2,5	1,7	3,5	3,9	3,0	4,2	4,8	3,7	5,9	6,5	5,2	7,5	8,4	6,7
1992	1,9	2,3	1,6	3,0	3,5	2,6	3,7	4,3	3,1	5,2	5,8	4,5	7,0	7,4	6,5
1993	1,6	1,8	1,4	2,5	2,9	2,2	3,1	3,4	2,7	4,4	5,0	3,9	6,1	6,6	5,6
1994	1,7	2,1	1,4	2,9	3,3	2,4	3,5	3,8	3,2	4,7	5,1	4,3	6,2	7,2	5,2
1995	1,3	1,6	0,9	2,0	2,4	1,6	2,7	3,1	2,3	3,9	4,3	3,6	6,0	6,4	5,6
1996	1,5	1,7	1,4	2,3	2,5	2,0	2,9	3,3	2,5	4,0	4,5	3,4	5,7	6,0	5,3
1997	1,3	1,4	1,3	2,2	2,2	2,1	2,8	2,9	2,6	3,9	4,2	3,6	5,9	6,2	5,5
1998	1,5	1,6	1,4	2,4	2,6	2,3	3,0	3,2	2,8	4,2	4,6	3,8	6,1	6,2	6,1
1999	1,2	1,5	1,0	2,1	2,1	2,0	2,6	2,6	2,7	3,6	3,8	3,4	5,1	5,6	4,7
2000	1,1	1,3	1,0	1,8	1,9	1,6	2,5	2,7	2,3	3,8	4,2	3,2	5,9	6,3	5,4
2001	1,1	1,5	0,7	1,7	2,3	1,1	2,2	2,8	1,5	3,2	4,1	2,3	5,0	6,0	4,0
2002	1,3	1,4	1,1	1,7	2,0	1,4	2,2	2,3	2,0	3,0	3,2	2,9	4,9	5,2	4,5
2003	0,9	0,9	0,9	1,6	1,6	1,7	2,1	2,1	2,1	3,1	3,2	3,0	4,8	5,0	4,6
2004	1,1	1,3	1,0	1,9	2,1	1,7	2,4	2,8	2,0	3,3	4,0	2,5	5,2	4,9	5,5
2005	1,0	0,9	1,1	1,7	1,6	1,9	2,1	2,1	2,1	3,0	3,2	2,8	4,9	4,6	5,2
2006	0,8	0,8	0,8	1,5	1,7	1,4	2,0	2,2	1,9	2,8	3,2	2,5	4,8	5,1	4,5
2007	0,9	1,1	0,7	1,6	1,9	1,3	1,9	2,2	1,6	2,7	3,1	2,4	5,1	5,7	4,4
2008	0,8	1,1	0,6	1,6	2,0	1,1	1,9	2,4	1,4	2,6	3,1	2,2	4,7	5,0	4,4
2009	0,8	1,0	0,6	1,6	1,7	1,5	2,0	2,1	1,9	2,6	2,5	2,7	4,9	5,3	4,6

3.08 Leskeksi jääneet sukupuolen ja iän mukaan 1995 - 2009, promillea naimisissa olevien keskväkiluvusta

Nyblivna änkor och änklingar efter kön och ålder 1995 - 2009, i promille av alla gifta i medelfolkmängden  
Newly widowed by age and sex 1995 - 2009, per 1,000 married of mean population

Ikä Ålder Age	Vuosi - År - Year															
	1995	1996	1997	1998	1999	2000	2001	2002	2003	2004	2005	2006	2007	2008	2009	
Miehet - Män - Males																
15-24	0,1	0,2	0,0	0,4	0,4	0,5	0,1	0,3	0,1	0,3	0,0	0,3	0,0	0,1	0,0	
25-29	0,3	0,1	0,3	0,1	0,3	0,1	0,2	0,2	0,3	0,3	0,3	0,2	0,1	0,2	0,3	
30-34	0,4	0,3	0,3	0,3	0,4	0,4	0,3	0,4	0,2	0,4	0,4	0,3	0,3	0,2	0,3	
35-39	0,6	0,5	0,5	0,3	0,4	0,5	0,7	0,4	0,4	0,4	0,5	0,4	0,5	0,3	0,3	
40-44	0,8	0,7	0,8	0,9	0,6	0,7	0,8	0,9	0,7	0,6	0,8	0,6	0,6	0,4	0,6	
45-49	1,3	1,3	1,3	1,1	1,4	1,4	1,2	1,1	1,2	1,1	1,1	1,1	1,0	1,0	1,1	
50-54	2,0	1,8	2,1	2,1	1,8	2,0	1,8	1,9	1,7	1,9	2,1	1,7	1,8	1,7	1,6	
55-59	3,1	3,0	2,6	3,0	2,9	2,6	2,7	2,7	2,7	2,9	2,7	2,6	2,8	2,7	2,6	
60-64	5,2	4,7	4,7	4,2	4,2	4,2	4,3	4,1	4,4	4,1	4,1	4,1	4,0	4,0	4,1	
65-69	9,2	7,6	8,2	7,5	7,2	6,6	7,0	6,8	6,6	6,1	6,1	5,6	5,5	5,6	5,8	
70-74	14,3	14,6	14,0	14,1	13,8	12,4	11,9	12,1	11,4	11,4	10,3	9,7	9,5	9,2	8,9	
75-79	26,5	24,6	23,5	23,6	22,4	21,8	21,3	20,9	19,7	18,5	18,4	17,1	16,9	16,4	16,3	
80-	52,6	52,4	51,3	48,6	49,0	52,4	44,8	45,9	45,9	42,6	42,3	40,9	39,9	40,6	39,1	
Naiset - Kvinnor - Females																
15-24	1,0	0,9	1,1	0,6	0,7	1,0	0,8	0,8	0,9	0,5	0,7	1,0	0,6	0,6	1,0	
25-29	0,6	0,8	0,9	0,5	0,7	0,5	0,6	0,4	0,6	0,5	0,5	0,6	0,5	0,6	0,6	
30-34	0,9	1,0	0,9	0,9	0,8	0,9	0,8	0,7	0,6	0,7	0,9	0,6	0,7	0,8	0,8	
35-39	1,3	1,3	1,4	1,2	1,3	1,2	1,0	1,1	1,0	1,2	1,2	1,0	1,0	1,2	1,0	
40-44	2,4	2,4	2,2	2,1	1,7	2,2	2,0	1,8	1,7	1,8	1,5	1,4	1,4	1,4	1,3	
45-49	3,9	3,8	3,7	3,2	3,2	3,3	3,2	2,8	2,8	2,9	2,9	2,6	2,8	2,3	2,4	
50-54	6,0	5,7	5,6	5,8	5,7	5,6	4,8	5,1	4,9	4,8	4,9	4,6	4,5	4,2	3,7	
55-59	10,7	10,7	9,8	9,5	9,4	7,9	8,1	8,0	8,5	7,2	8,2	7,4	7,1	7,2	6,8	
60-64	18,3	18,1	15,9	17,0	15,3	14,9	14,7	13,5	12,6	13,4	12,2	11,5	11,4	11,2	11,6	
65-69	31,9	30,2	28,3	28,3	27,5	24,2	24,8	23,7	22,3	21,7	20,5	19,9	19,1	17,4	18,4	
70-74	53,5	51,0	49,0	48,2	46,5	44,5	41,1	40,6	37,9	35,8	33,4	33,7	33,2	31,4	31,6	
75-79	83,1	81,0	79,4	75,2	76,4	72,8	70,8	67,5	68,4	59,2	57,1	58,7	55,0	53,1	54,7	
80-	125,1	130,9	125,8	131,2	128,0	123,1	125,5	121,5	118,2	108,3	104,4	107,1	106,8	103,5	102,6	

3 KUOLLEET - DÖDA - DEATHS

3.09 Elinajanodote sukupuolen ja iän mukaan 1997 - 2009

Återstående livslängd efter kön och ålder 1997 - 2009

Life expectancy by sex and age 1997 - 2009

Ikä Ålder Age	1997	1998	1999	2000	2001	2002	2003	2004	2005	2006	2007	2008	2009
<b>Miehet - Män - Males</b>													
0	73,4	73,5	73,7	74,1	74,6	74,9	75,1	75,3	75,5	75,8	75,8	76,3	76,5
5	68,8	68,9	69,1	69,5	69,9	70,2	70,5	70,7	70,9	71,1	71,1	71,6	71,7
10	63,9	64,0	64,2	64,6	65,0	65,2	65,5	65,7	65,9	66,1	66,2	66,7	66,7
15	59,0	59,0	59,2	59,6	60,0	60,2	60,6	60,8	61,0	61,2	61,2	61,7	61,8
20	54,1	54,2	54,4	54,8	55,2	55,4	55,7	55,9	56,1	56,4	56,4	56,9	57,0
25	49,4	49,4	49,7	50,1	50,5	50,7	51,0	51,2	51,4	51,7	51,7	52,2	52,2
30	44,7	44,7	45,0	45,4	45,8	46,0	46,3	46,5	46,6	46,9	47,0	47,4	47,5
35	40,0	40,0	40,3	40,7	41,1	41,3	41,5	41,7	41,9	42,2	42,2	42,7	42,8
40	35,4	35,4	35,7	36,1	36,5	36,6	36,9	37,1	37,2	37,5	37,6	38,0	38,1
45	31,0	30,9	31,2	31,6	32,0	32,1	32,3	32,6	32,7	33,0	33,1	33,5	33,5
50	26,7	26,6	26,9	27,3	27,6	27,7	28,0	28,2	28,4	28,6	28,7	29,1	29,2
55	22,6	22,5	22,7	23,2	23,4	23,5	23,8	24,1	24,3	24,4	24,6	24,9	24,9
60	18,6	18,6	18,8	19,2	19,5	19,5	19,9	20,2	20,4	20,5	20,6	21,0	20,9
65	15,0	14,9	15,2	15,5	15,7	15,8	16,1	16,5	16,7	16,8	16,9	17,3	17,2
70	11,7	11,7	11,8	12,1	12,2	12,3	12,6	13,0	13,3	13,3	13,4	13,8	13,7
75	8,9	8,8	9,0	9,1	9,2	9,3	9,6	9,9	10,0	10,1	10,2	10,5	10,4
80	6,6	6,5	6,6	6,6	6,8	6,8	7,0	7,3	7,4	7,4	7,5	7,8	7,6
<b>Naiset - Kvinnor - Females</b>													
0	80,5	80,8	81,0	81,0	81,5	81,5	81,8	82,3	82,3	82,8	82,9	83,0	83,1
5	75,9	76,2	76,4	76,3	76,8	76,8	77,1	77,5	77,6	78,1	78,1	78,2	78,4
10	70,9	71,2	71,4	71,4	71,8	71,9	72,1	72,6	72,7	73,1	73,1	73,3	73,4
15	66,0	66,3	66,5	66,4	66,8	66,9	67,2	67,6	67,7	68,2	68,2	68,3	68,5
20	61,1	61,4	61,6	61,5	61,9	62,0	62,2	62,7	62,8	63,2	63,3	63,4	63,5
25	56,1	56,5	56,7	56,6	57,0	57,1	57,3	57,8	57,9	58,3	58,4	58,5	58,6
30	51,2	51,6	51,8	51,7	52,1	52,1	52,4	52,9	53,0	53,4	53,5	53,6	53,7
35	46,4	46,7	46,9	46,9	47,2	47,3	47,6	48,0	48,1	48,5	48,6	48,7	48,9
40	41,6	41,9	42,1	42,1	42,4	42,5	42,7	43,2	43,3	43,7	43,7	43,8	44,0
45	36,8	37,1	37,3	37,3	37,7	37,7	37,9	38,4	38,6	38,9	39,0	39,0	39,2
50	32,2	32,5	32,7	32,7	33,0	33,1	33,3	33,8	33,9	34,2	34,3	34,3	34,5
55	27,7	27,9	28,1	28,1	28,5	28,5	28,7	29,2	29,4	29,7	29,7	29,8	30,0
60	23,2	23,5	23,6	23,7	24,0	24,0	24,2	24,8	25,0	25,2	25,3	25,4	25,5
65	18,9	19,1	19,3	19,4	19,7	19,7	19,9	20,5	20,7	20,9	21,0	21,0	21,2
70	14,8	15,0	15,2	15,2	15,5	15,5	15,7	16,3	16,5	16,7	16,8	16,8	17,0
75	11,2	11,4	11,4	11,5	11,7	11,7	11,8	12,4	12,6	12,8	12,8	12,9	13,0
80	8,1	8,2	8,2	8,2	8,5	8,3	8,5	9,0	9,1	9,2	9,3	9,3	9,4

3 KUOLLEET - DÖDA - DEATHS

3.10 Kuoleet syntymävuoden, iän, siviilisäädyn ja sukupuolen mukaan 2009

Döda efter födelseår, ålder, civilstånd och kön 2009

Deaths by year of birth, age, marital status and sex 2009

Syntymävuosi Födelseår Year of birth	Ikä Ålder Age	Yhteensä Totalt Total	Sukupuoli Kön Sex		Siviilisäätty - Civilstånd - Marital status												
					Naimattomat Ogifta Single		Naimisissa Giffta Married		Eronneet Frånskilda Divorced		Lesket Änklingar och änkor Widowed		Rekisteröidyssä parisuhteessa i registrerat partnerskap Partner in a registered partnership		Leski/Eronnut rekist.parisuhteesta Änklingar och änkor/ Frånskilda av registrerat partnerskap Widowed/Divorced from registered partnership		
					M	N/K/F	M	N/K/F	M	N/K/F	M	N/K/F	M	N/K/F	M	N/K/F	M
Yhteensä Totalt - Total		49883	25150	24733	5055	3346	11751	4937	4007	3062	4334	13383	3	4	-	-	1
2009	0	138	71	67	71	67	-	-	-	-	-	-	-	-	-	-	-
2008	0	20	7	13	7	13	-	-	-	-	-	-	-	-	-	-	-
	1	5	3	2	3	2	-	-	-	-	-	-	-	-	-	-	-
2007	1	4	2	2	2	2	-	-	-	-	-	-	-	-	-	-	-
	2	4	1	3	1	3	-	-	-	-	-	-	-	-	-	-	-
2006	2	2	1	1	1	1	-	-	-	-	-	-	-	-	-	-	-
	3	3	1	2	1	2	-	-	-	-	-	-	-	-	-	-	-
2005	3	3	2	1	2	1	-	-	-	-	-	-	-	-	-	-	-
	4	2	1	1	1	1	-	-	-	-	-	-	-	-	-	-	-
2004	4	3	2	1	2	1	-	-	-	-	-	-	-	-	-	-	-
	5	3	3	-	3	-	-	-	-	-	-	-	-	-	-	-	-
2003	5	4	2	2	2	2	-	-	-	-	-	-	-	-	-	-	-
	6	1	-	1	-	1	-	-	-	-	-	-	-	-	-	-	-
2002	7	4	2	2	2	2	-	-	-	-	-	-	-	-	-	-	-
	8	3	1	2	1	2	-	-	-	-	-	-	-	-	-	-	-
2001	7	1	1	-	1	-	-	-	-	-	-	-	-	-	-	-	-
	8	3	1	2	1	2	-	-	-	-	-	-	-	-	-	-	-
2000	9	2	2	-	2	-	-	-	-	-	-	-	-	-	-	-	-
	10	2	1	1	1	1	-	-	-	-	-	-	-	-	-	-	-
1999	9	2	1	1	1	1	-	-	-	-	-	-	-	-	-	-	-
	10	4	3	1	3	1	-	-	-	-	-	-	-	-	-	-	-
1998	10	2	1	1	1	1	-	-	-	-	-	-	-	-	-	-	-
	11	5	2	3	2	3	-	-	-	-	-	-	-	-	-	-	-
1997	11	2	-	2	-	2	-	-	-	-	-	-	-	-	-	-	-
	12	2	-	2	-	2	-	-	-	-	-	-	-	-	-	-	-
1996	12	1	1	-	1	-	-	-	-	-	-	-	-	-	-	-	-
	13	4	2	2	2	2	-	-	-	-	-	-	-	-	-	-	-
1995	13	6	3	3	3	3	-	-	-	-	-	-	-	-	-	-	-
	14	2	1	1	1	1	-	-	-	-	-	-	-	-	-	-	-
1994	14	9	4	5	4	5	-	-	-	-	-	-	-	-	-	-	-
	15	10	8	2	8	2	-	-	-	-	-	-	-	-	-	-	-
1993	15	9	7	2	7	2	-	-	-	-	-	-	-	-	-	-	-
	16	9	6	3	6	3	-	-	-	-	-	-	-	-	-	-	-
1992	16	7	6	1	6	1	-	-	-	-	-	-	-	-	-	-	-
	17	15	10	5	10	5	-	-	-	-	-	-	-	-	-	-	-
1991	17	16	14	2	14	2	-	-	-	-	-	-	-	-	-	-	-
	18	20	17	3	17	3	-	-	-	-	-	-	-	-	-	-	-

3 KUOLLEET - DÖDA - DEATHS

3.10 Kuolleet syntymävuoden, iän, siviilisäädyn ja sukupuolen mukaan 2009

Döda efter födelseår, ålder, civilstånd och kön 2009

Deaths by year of birth, age, marital status and sex 2009

(jatk.)

(forts.)

(cont.)

Syntymävuosi Födelseår Year of birth	Ikä Ålder Age	Yhteensä Totalt Total	Sukupuoli Kön Sex		Siviilisäätty - Civilstånd - Marital status												
			M	N/KJF	Naimattomat Ogifta Single		Naimisissa Giftna Married		Eronneet Frånskilda Divorced		Lesket Änklingar och änkor Widowed		Rekisteröidyssä parisuhteessa I registrerat partnerskap Partner in a registered partnership		Leski/Eronnut rekist.parisuhteesta Änklingar och änkor/ Frånskilda av registrerat partnerskap Widowed/Divorced from registered partnership		
					M	N/KJF	M	N/KJF	M	N/KJF	M	N/KJF	M	N/KJF	M	N/KJF	M
1990	18	21	15	6	15	6	-	-	-	-	-	-	-	-	-	-	-
	19	21	14	7	14	7	-	-	-	-	-	-	-	-	-	-	-
1989	19	18	9	9	9	9	-	-	-	-	-	-	-	-	-	-	-
	20	24	15	9	15	9	-	-	-	-	-	-	-	-	-	-	-
1988	20	13	10	3	10	3	-	-	-	-	-	-	-	-	-	-	-
	21	18	15	3	15	3	-	-	-	-	-	-	-	-	-	-	-
1987	21	19	16	3	16	3	-	-	-	-	-	-	-	-	-	-	-
	22	17	12	5	11	4	1	1	-	-	-	-	-	-	-	-	-
1986	22	24	18	6	17	6	-	-	1	-	-	-	-	-	-	-	-
	23	29	21	8	19	6	2	2	-	-	-	-	-	-	-	-	-
1985	23	29	22	7	21	6	-	-	1	-	-	-	-	-	1	-	-
	24	15	13	2	13	2	-	-	-	-	-	-	-	-	-	-	-
1984	22	1	1	-	1	-	-	-	-	-	-	-	-	-	-	-	-
	24	22	16	6	16	5	-	-	-	1	-	-	-	-	-	-	-
	25	26	20	6	19	5	1	1	-	-	-	-	-	-	-	-	-
1983	24	1	1	-	1	-	-	-	-	-	-	-	-	-	-	-	-
	25	24	21	3	20	2	1	-	-	1	-	-	-	-	-	-	-
	26	22	15	7	14	7	1	-	-	-	-	-	-	-	-	-	-
1982	26	26	18	8	16	6	2	1	-	1	-	-	-	-	-	-	-
	27	15	7	8	7	6	-	2	-	-	-	-	-	-	-	-	-
1981	27	25	22	3	20	1	1	2	1	-	-	-	-	-	-	-	-
	28	27	19	8	12	5	3	3	4	-	-	-	-	-	-	-	-
1980	28	21	17	4	13	3	4	1	-	-	-	-	-	-	-	-	-
	29	30	24	6	20	4	3	1	1	-	-	-	-	-	-	-	1
1979	27	1	1	-	1	-	-	-	-	-	-	-	-	-	-	-	-
	29	27	19	8	18	6	-	1	1	1	-	-	-	-	-	-	-
	30	25	18	7	14	3	2	2	2	2	-	-	-	-	-	-	-
1978	30	28	25	3	19	2	3	1	3	-	-	-	-	-	-	-	-
	31	29	23	6	16	6	4	-	3	-	-	-	-	-	-	-	-
1977	31	39	30	9	17	5	11	3	2	1	-	-	-	-	-	-	-
	32	28	25	3	15	1	9	2	1	-	-	-	-	-	-	-	-
1976	32	29	24	5	20	3	3	2	1	-	-	-	-	-	-	-	-
	33	28	21	7	16	4	3	2	2	1	-	-	-	-	-	-	-
1975	33	39	26	13	21	8	3	2	2	3	-	-	-	-	-	-	-
	34	40	28	12	22	5	4	5	2	2	-	-	-	-	-	-	-
1974	34	23	16	7	12	3	1	2	3	2	-	-	-	-	-	-	-
	35	25	22	3	13	1	3	2	5	-	-	-	1	-	-	-	-
1973	34	1	1	-	1	-	-	-	-	-	-	-	-	-	-	-	-
	35	25	15	10	9	6	4	3	2	1	-	-	-	-	-	-	-
	36	33	24	9	18	3	3	3	3	3	-	-	-	-	-	-	-

3 KUOLLEET - DÖDA - DEATHS

3.10 Kuolleet syntymävuoden, iän, siviilisäädyn ja sukupuolen mukaan 2009

Döda efter födelseår, ålder, civilstånd och kön 2009

Deaths by year of birth, age, marital status and sex 2009

(jatk.)

(forts.)

(cont.)

Syntymävuosi Födelseår Year of birth	Ikä Ålder Age	Yhteensä Totalt Total	Sukupuoli Kön Sex		Siviilisäätö - Civilstånd - Marital status												
					Naimattomat Ogifta Single		Naimisissa Giftna Married		Eronneet Fränskilda Divorced		Lesket Änklingar och änkor Widowed		Rekisteröidyssä parisuhteessa I registrerat partnerskap Partner in a registered partnership		Leski/Eronnut rekist.parisuhteesta Änklingar och änkor/ Fränskilda av registrerat partnerskap Widowed/Divorced from registered partnership		
					M	NIKJF	M	NIKJF	M	NIKJF	M	NIKJF	M	NIKJF	M	NIKJF	M
1972	36	36	27	9	19	5	5	2	3	2	-	-	-	-	-	-	-
	37	39	33	6	14	2	12	4	7	-	-	-	-	-	-	-	-
1971	37	40	25	15	13	6	6	6	6	3	-	-	-	-	-	-	-
	38	23	17	6	9	3	3	2	5	1	-	-	-	-	-	-	-
1970	38	32	24	8	13	5	6	2	5	1	-	-	-	-	-	-	-
	39	42	31	11	19	8	8	2	4	1	-	-	-	-	-	-	-
1969	39	51	38	13	28	4	6	5	4	4	-	-	-	-	-	-	-
	40	57	43	14	29	4	7	9	7	1	-	-	-	-	-	-	-
1968	40	51	35	16	19	4	2	4	13	8	1	-	-	-	-	-	-
	41	54	41	13	31	6	4	5	4	2	-	-	-	-	-	-	-
1967	40	1	1	-	1	-	-	-	-	-	-	-	-	-	-	-	-
	41	68	48	20	21	8	12	6	15	6	-	-	-	-	-	-	-
	42	56	33	23	21	8	6	13	6	2	-	-	-	-	-	-	-
1966	42	63	43	20	17	7	14	9	12	3	-	1	-	-	-	-	-
	43	64	45	19	24	8	8	6	13	5	-	-	-	-	-	-	-
1965	42	1	1	-	1	-	-	-	-	-	-	-	-	-	-	-	-
	43	69	48	21	25	10	7	7	16	4	-	-	-	-	-	-	-
	44	58	38	20	19	11	10	5	8	4	1	-	-	-	-	-	-
1964	43	1	1	-	1	-	-	-	-	-	-	-	-	-	-	-	-
	44	85	56	29	29	11	11	8	16	9	-	1	-	-	-	-	-
	45	90	64	26	36	10	18	6	10	9	-	1	-	-	-	-	-
1963	44	1	1	-	1	-	-	-	-	-	-	-	-	-	-	-	-
	45	97	70	27	36	7	18	9	15	11	1	-	-	-	-	-	-
	46	103	76	27	29	3	20	14	26	10	1	-	-	-	-	-	-
1962	46	96	64	32	33	10	12	15	19	6	-	1	-	-	-	-	-
	47	79	58	21	22	6	17	7	19	7	-	1	-	-	-	-	-
1961	47	113	79	34	30	9	25	13	24	11	-	1	-	-	-	-	-
	48	128	85	43	45	9	15	24	25	10	-	-	-	-	-	-	-
1960	48	111	75	36	36	15	17	8	20	12	1	1	1	-	-	-	-
	49	141	103	38	42	6	28	19	31	8	2	4	-	-	1	-	-
1959	48	1	1	-	1	-	-	-	-	-	-	-	-	-	-	-	-
	49	133	91	42	40	13	26	15	23	11	2	3	-	-	-	-	-
	50	139	93	46	42	15	17	20	33	10	1	-	-	-	1	-	-
1958	50	132	97	35	37	9	36	17	24	8	-	1	-	-	-	-	-
	51	138	85	53	40	13	24	17	21	15	-	8	-	-	-	-	-
1957	51	156	108	48	54	8	20	24	33	12	1	4	-	-	-	-	-
	52	159	110	49	55	9	24	16	30	21	1	3	-	-	-	-	-
1956	52	153	96	57	35	21	34	22	27	13	-	1	-	-	-	-	-
	53	161	118	43	49	9	31	22	34	12	4	-	-	-	-	-	-
1955	53	170	123	47	56	8	30	25	34	14	3	-	-	-	-	-	-
	54	186	121	65	46	18	40	24	33	17	2	6	-	-	-	-	-

## 3.10 Kuolleet syntymävuoden, iän, siviilisäädyn ja sukupuolen mukaan 2009

Döda efter födelseår, ålder, civilstånd och kön 2009

Deaths by year of birth, age, marital status and sex 2009

(jatk.)

(forts.)

(cont.)

Syntymävuosi Födelseår Year of birth	Ikä Ålder Age	Yhteensä Totalt Total	Sukupuoli Kön Sex		Siviilisäätö - Civilstånd - Marital status											
			M	N/K/F	Naimattomat Ogifta Single		Naimisissa Giftna Married		Eronneet Frånskilda Divorced		Lesket Änklingar och änkor Widowed		Rekisteröidyssä parisuhteessa I registrerat partnerskap Partner in a registered partnership		Leski/Eronnut rekist.parisuhteesta Änklingar och änkor/ Frånskilda av registrerat partnerskap Widowed/Divorced from registered partnership	
					M	N/K/F	M	N/K/F	M	N/K/F	M	N/K/F	M	N/K/F	M	N/K/F
1954	54	195	148	47	67	9	45	24	34	13	2	1	-	-	-	-
	55	214	143	71	52	17	41	29	49	20	1	5	-	-	-	-
1953	55	232	151	81	46	22	45	33	56	21	4	5	-	-	-	-
	56	219	161	58	58	14	51	24	48	17	4	3	-	-	-	-
1952	54	1	1	-	1	-	-	-	-	-	-	-	-	-	-	-
	56	231	156	75	51	16	53	28	49	27	3	4	-	-	-	-
	57	244	153	91	46	21	54	44	51	20	2	6	-	-	-	-
1951	57	235	153	82	48	12	42	38	59	23	4	9	-	-	-	-
	58	245	167	78	55	21	58	23	51	26	3	8	-	-	-	-
1950	58	269	190	79	56	17	78	33	52	24	4	5	-	-	-	-
	59	283	196	87	64	27	61	28	66	24	5	8	-	-	-	-
1949	56	1	1	-	1	-	-	-	-	-	-	-	-	-	-	-
	59	305	206	99	51	15	75	43	75	35	5	6	-	-	-	-
	60	338	238	100	66	19	86	38	79	34	7	9	-	-	-	-
1948	60	309	206	103	52	15	85	42	65	32	4	13	-	1	-	-
	61	364	259	105	55	16	109	60	86	25	9	4	-	-	-	-
1947	61	342	230	112	55	17	99	51	69	28	7	16	-	-	-	-
	62	397	274	123	64	25	119	55	81	28	10	15	-	-	-	-
1945	62	1	1	-	-	-	-	-	1	-	-	-	-	-	-	-
	63	438	306	132	65	17	147	74	81	27	13	14	-	-	-	-
	64	344	231	113	39	12	111	55	66	28	15	18	-	-	-	-
1946	61	1	-	1	-	-	-	-	-	1	-	-	-	-	-	-
	62	355	245	110	60	15	98	51	76	33	11	11	-	-	-	-
	63	393	259	134	57	15	109	63	79	45	14	11	-	-	-	-
1944	64	322	222	100	39	14	115	50	61	24	7	12	-	-	-	-
	65	351	238	113	58	12	108	56	57	29	15	16	-	-	-	-
1943	65	354	245	109	51	10	125	64	57	25	12	10	-	-	-	-
	66	358	257	101	47	11	144	53	54	17	12	20	-	-	-	-
1942	66	255	174	81	34	10	86	37	46	21	8	13	-	-	-	-
	67	303	201	102	42	14	102	44	44	27	13	17	-	-	-	-
1941	67	428	277	151	56	22	140	71	60	41	21	17	-	-	-	-
	68	430	279	151	61	23	140	60	60	39	18	29	-	-	-	-
1940	68	289	206	83	34	12	106	35	51	19	15	17	-	-	-	-
	69	370	253	117	39	12	139	54	61	26	14	25	-	-	-	-
1939	69	403	259	144	48	22	142	64	52	23	17	35	-	-	-	-
	70	445	277	168	43	15	162	66	53	40	19	47	-	-	-	-
1938	70	415	278	137	54	17	159	60	44	27	21	33	-	-	-	-
	71	445	296	149	39	11	181	64	48	29	28	45	-	-	-	-
1937	71	390	245	145	44	13	119	54	54	28	28	50	-	-	-	-
	72	446	288	158	52	27	154	56	57	35	25	40	-	-	-	-



3 KUOLLEET - DÖDA - DEATHS

3.10 Kuolleet syntymävuoden, iän, siviilisäädyn ja sukupuolen mukaan 2009

Döda efter födelseår, ålder, civilstånd och kön 2009

Deaths by year of birth, age, marital status and sex 2009

(jatk.)

(forts.)

(cont.)

Syntymävuosi Födelseår Year of birth	Ikä Ålder Age	Yhteensä Totalt Total	Sukupuoli Kön Sex		Siviilisäätö - Civilstånd - Marital status											
					Naimattomat Ogifta Single		Naimisissa Giffta Married		Eronneet Frånskilda Divorced		Lesket Änklingar och änkor Widowed		Rekisterödyssä parisuhteessa I registrerat partnerskap Partner in a registered partnership		Leski/Eronnut rekest.parisuhteesta Änklingar och änkor/ Frånskilda av registrerat partnerskap Widowed/Divorced from registered partnership	
					M	N/K/F	M	N/K/F	M	N/K/F	M	N/K/F	M	N/K/F	M	N/K/F
1936	72	435	276	159	43	27	144	57	58	25	31	50	-	-	-	-
	73	505	318	187	49	20	178	76	60	37	31	54	-	-	-	-
1935	73	518	322	196	54	26	188	80	49	27	31	63	-	-	-	-
	74	499	297	202	55	23	168	88	47	33	27	58	-	-	-	-
1934	74	495	312	183	47	14	190	72	47	31	28	66	-	-	-	-
	75	497	307	190	32	28	185	57	44	39	46	66	-	-	-	-
1933	75	507	302	205	49	24	184	61	40	36	29	84	-	-	-	-
	76	529	325	204	39	21	188	70	47	34	51	79	-	-	-	-
1932	76	584	354	230	47	30	217	85	46	32	44	83	-	-	-	-
	77	611	347	264	29	27	232	78	39	47	47	112	-	-	-	-
1931	77	670	378	292	56	36	232	96	38	40	52	120	-	-	-	-
	78	656	378	278	40	30	222	82	51	40	65	126	-	-	-	-
1930	78	756	418	338	42	37	257	115	42	36	77	150	-	-	-	-
	79	747	389	358	47	34	239	95	42	54	61	175	-	-	-	-
1929	77	1	-	1	-	-	-	1	-	-	-	-	-	-	-	-
	79	775	414	361	38	43	259	100	45	51	72	167	-	-	-	-
	80	807	390	417	34	44	239	107	40	60	77	206	-	-	-	-
1928	79	1	1	-	-	-	1	-	-	-	-	-	-	-	-	-
	80	882	459	423	55	42	270	96	44	43	90	242	-	-	-	-
	81	836	429	407	56	39	268	88	25	41	80	239	-	-	-	-
1927	81	812	395	417	41	54	234	89	36	44	84	230	-	-	-	-
	82	791	370	421	34	47	205	87	32	58	98	229	1	-	-	-
1926	82	874	407	467	42	52	241	79	33	53	91	283	-	-	-	-
	83	911	387	524	36	55	217	95	23	49	111	325	-	-	-	-
1925	83	888	386	502	25	49	227	89	25	43	109	321	-	-	-	-
	84	904	381	523	28	53	212	78	26	38	115	354	-	-	-	-
1924	84	949	404	545	27	69	212	75	18	49	147	352	-	-	-	-
	85	850	328	522	21	61	187	65	13	51	107	345	-	-	-	-
1923	85	990	374	616	31	77	171	76	26	46	146	417	-	-	-	-
	86	858	333	525	32	53	169	55	13	42	119	375	-	-	-	-
1922	84	1	1	-	-	-	-	-	-	-	1	-	-	-	-	-
	86	849	317	532	18	61	169	52	16	47	114	372	-	-	-	-
	87	867	280	587	32	50	121	65	13	52	114	420	-	-	-	-
1921	87	946	307	639	20	67	134	54	17	49	136	469	-	-	-	-
	88	897	306	591	15	61	148	37	11	47	132	446	-	-	-	-
1920	88	871	295	576	18	59	143	36	19	38	115	443	-	-	-	-
	89	842	258	584	12	54	120	38	15	38	111	454	-	-	-	-
1919	89	648	184	464	10	57	81	32	5	24	88	351	-	-	-	-
	90	527	151	376	5	31	65	15	9	25	72	305	-	-	-	-
1918	90	667	194	473	12	46	82	24	7	32	93	371	-	-	-	-
	91	648	167	481	7	49	61	8	7	34	92	390	-	-	-	-

3 KUOLLEET - DÖDA - DEATHS

3.10 Kuolleet syntymävuoden, iän, siviilisäädyn ja sukupuolen mukaan 2009

Döda efter födelseår, ålder, civilstånd och kön 2009

Deaths by year of birth, age, marital status and sex 2009

(jatk.)

(forts.)

(cont.)

Syntymävuosi Födelseår Year of birth	Ikä Ålder Age	Yhteensä Totalt Total	Sukupuoli Kön Sex		Siviilisäätö - Civilstånd - Marital status											
			M	N/K/F	Naimattomat Ogifta Single		Naimisissa Giftna Married		Eronneet Frånskilda Divorced		Lesket Änklingar och änkor Widowed		Rekisteröidyssä parisuhteessa I registrerat partnerskap Partner in a registered partnership		Leski/Eronnut rekist.parisuhteesta Änklingar och änkor/ Frånskilda av registrerat partnerskap Widowed/Divorced from registered partnership	
					M	N/K/F	M	N/K/F	M	N/K/F	M	N/K/F	M	N/K/F	M	N/K/F
1917	91	574	147	427	10	46	44	20	3	21	90	340	-	-	-	-
	92	549	122	427	7	50	47	22	3	19	65	336	-	-	-	-
1916	91	1	-	1	-	-	-	-	-	-	-	1	-	-	-	-
	92	542	142	400	11	50	52	17	8	21	71	312	-	-	-	-
	93	449	113	336	3	43	35	8	3	23	72	262	-	-	-	-
1915	93	406	87	319	4	48	30	12	2	18	51	241	-	-	-	-
	94	389	83	306	3	27	28	11	2	19	50	249	-	-	-	-
1914	93	1	1	-	-	-	-	-	-	-	1	-	-	-	-	-
	94	337	87	250	5	36	22	5	2	9	58	200	-	-	-	-
	95	311	72	239	3	23	18	2	2	12	49	202	-	-	-	-
1913	95	267	52	215	2	24	12	1	3	13	35	177	-	-	-	-
	96	244	49	195	2	22	15	1	1	8	31	164	-	-	-	-
1912	96	249	56	193	3	25	8	2	1	19	44	147	-	-	-	-
	97	189	39	150	-	14	12	-	2	5	25	131	-	-	-	-
1911	97	201	42	159	-	16	10	1	-	7	32	135	-	-	-	-
	98	139	32	107	-	13	6	1	2	5	24	88	-	-	-	-
1910	98	139	36	103	1	12	5	-	4	8	26	83	-	-	-	-
	99	88	11	77	-	11	2	-	1	5	8	61	-	-	-	-
1909	99	69	7	62	-	7	1	-	1	2	5	53	-	-	-	-
	100	55	12	43	-	9	2	-	1	-	9	34	-	-	-	-
1908	100	56	12	44	-	7	1	-	-	4	11	33	-	-	-	-
	101	33	5	28	-	2	-	1	-	2	5	23	-	-	-	-
1907	101	37	5	32	-	7	-	-	-	1	5	24	-	-	-	-
	102	23	6	17	-	2	1	-	-	-	5	15	-	-	-	-
1906	102	19	4	15	1	3	-	-	-	-	3	12	-	-	-	-
	103	12	1	11	-	2	-	-	-	-	1	9	-	-	-	-
1905	103	5	-	5	-	-	-	-	-	1	-	4	-	-	-	-
	104	7	-	7	-	-	-	-	-	-	-	7	-	-	-	-
1904	104	5	1	4	-	-	-	-	1	-	-	4	-	-	-	-
	105	3	-	3	-	-	-	-	-	-	-	3	-	-	-	-
1903	105	2	-	2	-	1	-	-	-	-	-	1	-	-	-	-
	106	1	-	1	-	-	-	-	-	-	-	1	-	-	-	-
1902	106	3	-	3	-	-	-	-	-	1	-	2	-	-	-	-
	107	3	-	3	-	-	-	-	-	1	-	2	-	-	-	-
1901	107	1	-	1	-	-	-	-	-	-	-	1	-	-	-	-
	108	1	1	-	-	-	1	-	-	-	-	-	-	-	-	-
1897	111	1	1	-	-	-	-	-	-	-	1	-	-	-	-	-

3 KUOLLEET - DÖDA - DEATHS

3.11 Kuolleet sukupuolen ja iän mukaan maakunnittain 2009

Döda efter kön och ålder landskapsvis 2009

Deaths by age and sex and by region 2009

Maakunta Landskap Region	Ikä - Ålder - Age										
	Yhteensä Total Total	0	1-4	5-9	10-14	15-19	20-24	25-29	30-34	35-39	40-44

Molemmat sukupuolet - Båda könen - Both sexes

Yhteensä - Totalt - Total	49883	158	26	20	35	146	212	244	309	346	629	1092
Uusimaa - Nyländ	10221	38	4	4	10	24	49	52	92	84	171	272
Itä-Uusimaa - Östra Nyländ	762	3	-	1	-	1	6	4	6	5	12	20
Varsinais-Suomi - Egentliga Finland	4484	11	1	1	3	15	19	33	28	30	55	81
Satakunta	2563	5	-	1	1	13	10	8	11	13	29	51
Kanta-Häme - Egentliga Tavastland	1784	2	2	1	-	5	10	7	9	9	15	29
Pirkanmaa - Birkaland	4469	17	2	1	5	15	19	22	22	32	63	72
Päijät-Häme - Päijänne-Tavastland	2205	12	1	2	-	6	11	7	12	8	14	49
Kymenlaakso - Kymmenedalen	2210	5	-	-	1	8	7	9	3	16	32	50
Etelä-Karjala - Södra Karelen	1625	4	1	2	1	5	6	4	12	16	17	37
Etelä-Savo - Södra Savolax	2034	3	-	1	1	3	3	8	9	12	22	45
Pohjois-Savo - Norra Savolax	2670	6	2	1	3	7	12	17	17	21	36	61
Pohjois-Karjala - Norra Karelen	1743	4	1	-	2	6	1	9	9	17	18	42
Keski-Suomi - Mellersta Finland	2629	6	1	1	4	7	12	11	21	17	34	52
Etelä-Pohjanmaa - Södra Österbotten	2058	7	1	2	1	3	5	10	6	12	18	39
Pohjanmaa - Österbotten	1675	6	2	-	-	5	6	8	9	8	8	26
Keski-Pohjanmaa - Mellersta Österbotten	609	3	1	-	1	2	3	3	2	4	1	9
Pohjois-Pohjanmaa - Norra Österbotten	3000	21	4	-	1	14	20	20	24	21	46	80
Kainuu - Kajanaland	1011	2	1	-	-	3	4	4	3	10	8	19
Lappi - Lappland	1884	3	2	2	1	4	8	6	13	11	25	52
Ahvenanmaa - Åland	247	-	-	-	-	-	1	2	1	-	5	6

Miehet - Män - Males

Yhteensä - Totalt - Total	25150	78	13	12	17	106	160	183	237	256	434	766
Uusimaa - Nyländ	5053	19	3	3	7	15	32	40	65	56	119	186
Itä-Uusimaa - Östra Nyländ	384	1	-	1	-	-	3	4	4	5	5	16
Varsinais-Suomi - Egentliga Finland	2189	5	-	1	3	11	13	24	24	23	42	56
Satakunta	1268	-	-	1	1	11	10	7	8	10	13	33
Kanta-Häme - Egentliga Tavastland	864	-	1	1	-	4	8	4	8	7	11	18
Pirkanmaa - Birkaland	2234	6	1	1	3	10	15	14	15	27	43	47
Päijät-Häme - Päijänne-Tavastland	1045	6	-	-	-	3	9	7	10	7	8	34
Kymenlaakso - Kymmenedalen	1114	3	-	-	-	6	6	7	2	11	20	31
Etelä-Karjala - Södra Karelen	838	2	1	1	-	3	6	4	11	12	14	28
Etelä-Savo - Södra Savolax	1027	3	-	1	-	2	2	5	8	9	19	33
Pohjois-Savo - Norra Savolax	1366	2	2	-	1	6	9	13	14	16	26	42
Pohjois-Karjala - Norra Karelen	967	3	1	-	1	6	-	8	7	11	10	34
Keski-Suomi - Mellersta Finland	1314	4	-	-	1	7	9	10	19	12	25	38
Etelä-Pohjanmaa - Södra Österbotten	1065	5	-	1	-	3	4	7	5	10	12	32
Pohjanmaa - Österbotten	814	3	-	-	-	3	6	7	5	5	4	16
Keski-Pohjanmaa - Mellersta Österbotten	323	2	-	-	-	1	3	2	1	2	1	5
Pohjois-Pohjanmaa - Norra Österbotten	1543	12	1	-	-	8	13	12	17	18	30	57
Kainuu - Kajanaland	563	1	1	-	-	3	4	2	1	9	8	18
Lappi - Lappland	1053	1	2	1	-	4	7	6	12	6	21	38
Ahvenanmaa - Åland	126	-	-	-	-	-	1	-	1	-	3	4

Naiset - Kvinnor - Females

Yhteensä - Totalt - Total	24733	80	13	8	18	40	52	61	72	90	195	326
Uusimaa - Nyländ	5168	19	1	1	3	9	17	12	27	28	52	86
Itä-Uusimaa - Östra Nyländ	378	2	-	-	-	1	3	-	2	-	7	4
Varsinais-Suomi - Egentliga Finland	2295	6	1	-	-	4	6	9	4	7	13	25
Satakunta	1295	5	-	-	-	2	-	1	3	3	16	18
Kanta-Häme - Egentliga Tavastland	920	2	1	-	-	1	2	3	1	2	4	11
Pirkanmaa - Birkaland	2235	11	1	-	2	5	4	8	7	5	20	25
Päijät-Häme - Päijänne-Tavastland	1160	6	1	2	-	3	2	-	2	1	6	15
Kymenlaakso - Kymmenedalen	1096	2	-	-	1	2	1	2	1	5	12	19
Etelä-Karjala - Södra Karelen	787	2	-	1	1	2	-	-	1	4	3	9
Etelä-Savo - Södra Savolax	1007	-	-	-	1	1	1	3	1	3	3	12
Pohjois-Savo - Norra Savolax	1304	4	-	1	2	1	3	4	3	5	10	19
Pohjois-Karjala - Norra Karelen	776	1	-	-	1	-	1	1	2	6	8	8
Keski-Suomi - Mellersta Finland	1315	2	1	1	3	-	3	1	2	5	9	14
Etelä-Pohjanmaa - Södra Österbotten	993	2	1	1	1	-	1	3	1	2	6	7
Pohjanmaa - Österbotten	861	3	2	-	-	2	-	1	4	3	4	10
Keski-Pohjanmaa - Mellersta Österbotten	286	1	1	-	1	1	-	1	1	2	-	4
Pohjois-Pohjanmaa - Norra Österbotten	1457	9	3	-	1	6	7	8	7	3	16	23
Kainuu - Kajanaland	448	1	-	-	-	-	-	2	2	1	-	1
Lappi - Lappland	831	2	-	1	1	-	1	-	1	5	4	14
Ahvenanmaa - Åland	121	-	-	-	-	-	-	2	-	-	2	2

50-54	55-59	60-64	65-69	70-74	75-79	80-84	85-89	90-	Yhteensä Totall Total	Maakunta Landskap Region
-------	-------	-------	-------	-------	-------	-------	-------	-----	-----------------------------	--------------------------------

Molemmat sukupuolet - Båda könen - Both sexes

1590	2478	3604	3541	4593	6334	8655	8618	7253	49883	Yhteensä - Totall - Total
361	549	906	808	976	1183	1575	1587	1476	10221	Uusimaa - Nyländ
21	38	59	54	63	100	123	144	102	762	Itä-Uusimaa - Östra Nyländ
129	189	294	307	388	572	753	835	740	4484	Varsinais-Suomi - Egentliga Finland
80	124	184	178	241	332	444	468	370	2563	Satakunta
43	102	131	130	155	229	337	305	263	1784	Kanta-Häme - Egentliga Tavastland
125	202	319	316	404	542	796	816	679	4469	Pirkanmaa - Birkaland
66	112	174	163	214	292	364	381	317	2205	Päijät-Häme - Päijänne-Tavastland
76	114	187	154	189	286	390	362	321	2210	Kymenlaakso - Kymmenedalen
59	96	129	142	135	201	291	261	206	1625	Etelä-Karjala - Södra Karelen
66	91	116	128	192	280	374	362	318	2034	Etelä-Savo - Södra Savolax
83	135	169	160	265	334	513	485	343	2670	Pohjois-Savo - Norra Savolax
45	85	123	130	160	251	352	272	216	1743	Pohjois-Karjala - Norra Karelen
87	132	165	169	238	348	473	478	373	2629	Keski-Suomi - Mellersta Finland
57	98	135	128	163	227	386	418	342	2058	Etelä-Pohjanmaa - Södra Österbotten
44	58	81	83	137	222	280	367	325	1675	Pohjanmaa - Österbotten
17	29	40	35	67	78	115	104	95	609	Keski-Pohjanmaa - Mellersta Österbotten
117	157	189	209	274	403	536	462	402	3000	Pohjois-Pohjanmaa - Norra Österbotten
31	60	88	66	121	152	196	165	98	1011	Kainuu - Kajanaland
82	94	121	166	189	273	315	303	214	1884	Lappi - Lappland
1	13	14	15	22	29	42	43	53	247	Ahvenanmaa - Åland

Miehet - Män - Males

1100	1677	2471	2389	2909	3613	4009	2982	1738	25150	Yhteensä - Totall - Total
236	364	590	506	580	648	732	512	340	5053	Uusimaa - Nyländ
11	24	40	33	39	58	70	52	18	384	Itä-Uusimaa - Östra Nyländ
93	129	206	208	253	331	334	272	161	2189	Varsinais-Suomi - Egentliga Finland
62	86	125	124	145	195	197	161	79	1268	Satakunta
27	63	94	86	96	112	161	96	67	864	Kanta-Häme - Egentliga Tavastland
85	134	223	211	260	326	374	289	150	2234	Pirkanmaa - Birkaland
45	75	118	112	136	144	142	119	70	1045	Päijät-Häme - Päijänne-Tavastland
50	82	119	94	129	160	183	129	82	1114	Kymenlaakso - Kymmenedalen
40	69	96	100	79	111	123	87	51	838	Etelä-Karjala - Södra Karelen
49	66	85	99	120	157	176	115	78	1027	Etelä-Savo - Södra Savolax
56	87	118	117	171	193	231	179	83	1366	Pohjois-Savo - Norra Savolax
29	69	92	100	109	165	173	104	45	967	Pohjois-Karjala - Norra Karelen
67	87	106	114	151	198	208	160	98	1314	Keski-Suomi - Mellersta Finland
39	64	100	93	120	115	198	159	98	1065	Etelä-Pohjanmaa - Södra Österbotten
27	31	57	58	81	136	142	141	92	814	Pohjanmaa - Österbotten
10	19	27	24	47	48	57	42	32	323	Keski-Pohjanmaa - Mellersta Österbotten
85	103	130	132	175	248	234	166	102	1543	Pohjois-Pohjanmaa - Norra Österbotten
23	43	47	51	79	82	104	62	25	563	Kainuu - Kajanaland
65	75	91	116	126	170	147	112	53	1053	Lappi - Lappland
1	7	7	11	13	16	23	25	14	126	Ahvenanmaa - Åland

Naiset - Kvinnor - Females

490	801	1133	1152	1684	2721	4646	5636	5515	24733	Yhteensä - Totall - Total
125	185	316	302	396	535	843	1075	1136	5168	Uusimaa - Nyländ
10	14	19	21	24	42	53	92	84	378	Itä-Uusimaa - Östra Nyländ
36	60	88	99	135	241	419	563	579	2295	Varsinais-Suomi - Egentliga Finland
18	38	59	54	96	137	247	307	291	1295	Satakunta
16	39	37	44	59	117	176	209	196	920	Kanta-Häme - Egentliga Tavastland
40	68	96	105	144	216	422	527	529	2235	Pirkanmaa - Birkaland
21	37	56	51	78	148	222	262	247	1160	Päijät-Häme - Päijänne-Tavastland
26	32	68	60	60	126	207	233	239	1096	Kymenlaakso - Kymmenedalen
19	27	33	42	56	90	168	174	155	787	Etelä-Karjala - Södra Karelen
17	25	31	29	72	123	198	247	240	1007	Etelä-Savo - Södra Savolax
27	48	51	43	94	141	282	306	260	1304	Pohjois-Savo - Norra Savolax
16	16	31	30	51	86	179	168	171	776	Pohjois-Karjala - Norra Karelen
20	45	59	55	87	150	265	318	275	1315	Keski-Suomi - Mellersta Finland
18	34	35	35	43	112	188	259	244	993	Etelä-Pohjanmaa - Södra Österbotten
17	27	24	25	56	86	138	226	233	861	Pohjanmaa - Österbotten
7	10	13	11	20	30	58	62	63	286	Keski-Pohjanmaa - Mellersta Österbotten
32	54	59	77	99	155	302	296	300	1457	Pohjois-Pohjanmaa - Norra Österbotten
8	17	21	15	42	70	92	103	73	448	Kainuu - Kajanaland
17	19	30	50	63	103	168	191	161	831	Lappi - Lappland
-	6	7	4	9	13	19	18	39	121	Ahvenanmaa - Åland

## 3.12 Kuolleet iän, siviilisäädyn ja sukupuolen mukaan sekä ruotsinkieliset kuolleet sukupuolen mukaan 2009

Döda efter ålder, civilstånd och kön samt de svenskspråkiga döda efter kön 2009

Deaths by age, marital status and sex and deaths of Swedish-speaking population by sex 2009

Ikä Ålder Age	Yhteensä Totalt Total	Sukupuoli Kön Sex		Siviilisäätö - Civilstånd - Marital status								Ruotsinkielisiä Svenskspråkiga Swedish-speaking		
		M	N/K/F	Naimattomat Ogifta Single		Naimisissa tai rekisteröidyssä parisuhteessa Gifta eller i registrerat partnerskap Married or partner in a registered partnership		Eronneet avioliitosta tai rekisteröidystä parisuhteesta Frånskilda från äktenskap eller från registrerat partnerskap Divorced or dissolved registered partnership		Lesket avioliitosta tai rekisteröidystä parisuhteesta Änklingar / Änkor från äktenskap eller från registrerat partnerskap Widowed after marriage or after a registered partnership		Yhteensä Totalt Total	Sukupuoli - Kön - Sex	
				M	N/K/F	M	N/K/F	M	N/K/F	M	N/K/F		M	N/K/F
Yhteensä Totalt Total	49883	25150	24733	5055	3346	11754	4941	4007	3063	4334	13383	3276	1579	1697
0-4	184	91	93	91	93	-	-	-	-	-	-	11	5	6
5-9	20	12	8	12	8	-	-	-	-	-	-	-	-	-
10-14	35	17	18	17	18	-	-	-	-	-	-	2	1	1
15-19	146	106	40	106	40	-	-	-	-	-	-	3	1	2
20-24	212	160	52	155	47	3	4	2	1	-	-	11	10	1
25-29	244	183	61	160	45	16	12	7	4	-	-	8	5	3
30-34	309	237	72	173	40	43	21	21	11	-	-	10	7	3
35-39	346	256	90	155	43	57	31	44	16	-	-	10	5	5
40-44	629	434	195	239	77	81	72	110	44	4	2	15	9	6
45-49	1092	766	326	350	88	197	131	212	95	7	12	40	30	10
50-54	1590	1100	490	482	119	301	212	303	135	14	24	51	33	18
55-59	2478	1677	801	528	182	558	323	556	237	35	59	94	58	36
60-64	3604	2471	1133	552	165	1078	540	744	305	97	123	183	110	73
65-69	3541	2389	1152	470	148	1232	538	542	267	145	199	186	125	61
70-74	4593	2909	1684	480	193	1643	673	517	312	269	506	241	149	92
75-79	6334	3613	2721	419	310	2216	840	434	409	544	1162	391	234	157
80-84	8655	4009	4646	378	504	2326	883	302	478	1003	2781	581	322	259
85-89	8618	2982	5636	209	600	1443	510	148	434	1182	4092	741	287	454
90-	7253	1738	5515	79	626	560	151	65	315	1034	4423	698	188	510

## 3.13 Kuolleisuus iän, siviilisäädyn ja sukupuolen mukaan 2009, promillea keskiikäluvusta

Dödlighet efter ålder, civilstånd och kön 2009, i promille av medelfolkmängden

Mortality by age, marital status and sex 2009, per 1,000 of mean population

Ikä Ålder Age	Molemmat sukupuolet Båda könen Both sexes	Sukupuoli Kön Sex		Naimattomat Ogifta Single		Naimisissa tai rekisteröidyssä parisuhteessa Gifta eller i registrerat partnerskap Married or partner in a registered partnership		Eronneet avioliitosta tai rekisteröidystä parisuhteesta Frånskilda från äktenskap eller från registrerat partnerskap Divorced or dissolved registered partnership		Lesket avioliitosta tai rekisteröidystä parisuhteesta Änklingar / Änkor från äktenskap eller från registrerat partnerskap Widowed after marriage or after a registered partnership	
		M	N/K/F	M	N/K/F	M	N/K/F	M	N/K/F	M	N/K/F
Yhteensä Totalt Total	9,3	9,6	9,1	3,8	2,8	11,7	4,9	18,1	10,6	81,6	54,9
0-4	0,6	0,6	0,6	0,6	0,6	-	-	-	-	-	-
5-9	0,1	0,1	0,1	0,1	0,1	-	-	-	-	-	-
10-14	0,1	0,1	0,1	0,1	0,1	-	-	-	-	-	-
15-19	0,4	0,6	0,2	0,6	0,2	0,0	0,0	0,0	0,0	-	0,0
20-24	0,7	1,0	0,3	1,0	0,3	0,4	0,3	5,5	1,1	0,0	0,0
25-29	0,7	1,0	0,4	1,1	0,4	0,5	0,2	2,6	0,9	0,0	0,0
30-34	0,9	1,4	0,4	1,8	0,6	0,6	0,3	2,8	1,1	0,0	0,0
35-39	1,1	1,6	0,6	2,4	0,9	0,7	0,4	3,5	1,0	0,0	0,0
40-44	1,7	2,4	1,1	3,7	1,6	0,8	0,7	5,1	1,6	10,7	1,5
45-49	2,9	4,0	1,7	6,3	2,2	1,9	1,2	7,1	2,6	9,0	4,3
50-54	4,2	5,8	2,6	10,8	3,8	2,8	1,9	8,7	3,3	9,8	4,5
55-59	6,3	8,6	4,1	14,9	7,4	4,7	2,7	15,1	5,5	12,2	5,8
60-64	9,3	13,0	5,8	22,5	8,8	8,5	4,5	22,2	7,6	20,1	6,8
65-69	13,8	19,7	8,5	38,1	12,7	14,4	6,9	29,7	11,1	28,3	9,4
70-74	20,8	29,2	13,8	49,9	18,4	23,2	11,0	42,9	17,0	38,4	16,0
75-79	35,1	48,8	25,6	66,9	32,9	42,6	20,5	66,5	32,9	59,7	26,7
80-84	63,3	83,2	52,5	105,4	59,0	74,6	41,4	100,9	59,6	96,5	55,0
85-89	115,5	145,3	104,3	176,5	110,6	130,0	80,8	149,4	113,3	163,0	106,3
90-	229,1	261,1	220,6	274,8	219,8	229,5	163,1	276,6	208,1	279,8	224,4

3 KUOLLEET - DÖDA - DEATHS

3.14 Kuolleisuus- ja eloonjäämislukuja 2009

Dödlighets- och livslängdstal 2009

Life tables 2009

(jatk.)

(forts.)

(cont.)

Ikä Ålder Age	Kuolemanvaara Dödsrisker Probability of death o/oo			Elossa olevat 100 000 elävänä syntyneestä Kvartervande av 100 000 levande födda Survivors of 100 000 born alive			Elinajanodote Förväntat antal levnadsår Life expectancy		
	Molemmat sukupuolet Båda könen Both sexes		Sukupuoli - Kön - Sex M N/K/F	Molemmat sukupuolet Båda könen Both sexes		Sukupuoli - Kön - Sex M N/K/F	Molemmat sukupuolet Båda könen Both sexes		Sukupuoli - Kön - Sex M N/K/F
	M	N/K/F	M	N/K/F	M	N/K/F	M	N/K/F	
0	2,61	2,53	2,70	100 000	100 000	100 000	79,84	76,48	83,14
1	0,15	0,16	0,14	99 739	99 747	99 730	79,05	75,68	82,36
2	0,10	0,07	0,14	99 724	99 731	99 716	78,06	74,69	81,37
3	0,10	0,10	0,10	99 714	99 724	99 702	77,07	73,69	80,38
4	0,09	0,10	0,07	99 703	99 714	99 692	76,08	72,70	79,39
5	0,12	0,17	0,07	99 695	99 704	99 685	75,09	71,71	78,40
6	0,02	0,00	0,04	99 683	99 687	99 678	74,09	70,72	77,40
7	0,09	0,10	0,07	99 681	99 687	99 675	73,10	69,72	76,41
8	0,05	0,03	0,07	99 672	99 677	99 667	72,10	68,73	75,41
9	0,07	0,10	0,03	99 667	99 674	99 660	71,11	67,73	74,42
10	0,10	0,13	0,07	99 660	99 664	99 657	70,11	66,74	73,42
11	0,08	0,07	0,10	99 650	99 650	99 650	69,12	65,75	72,42
12	0,05	0,03	0,07	99 642	99 644	99 640	68,12	64,75	71,43
13	0,16	0,16	0,16	99 637	99 641	99 633	67,13	63,75	70,44
14	0,17	0,15	0,19	99 621	99 625	99 617	66,14	62,76	69,45
15	0,29	0,45	0,12	99 604	99 610	99 598	65,15	61,77	68,46
16	0,24	0,35	0,12	99 576	99 566	99 586	64,17	60,80	67,47
17	0,46	0,70	0,21	99 552	99 531	99 574	63,18	59,82	66,48
18	0,61	0,93	0,27	99 506	99 461	99 553	62,21	58,86	65,49
19	0,59	0,67	0,49	99 445	99 368	99 525	61,25	57,92	64,51
20	0,56	0,75	0,37	99 387	99 301	99 476	60,28	56,96	63,54
21	0,58	0,95	0,19	99 331	99 227	99 439	59,32	56,00	62,56
22	0,66	0,96	0,36	99 274	99 133	99 420	58,35	55,05	61,58
23	0,89	1,30	0,47	99 208	99 038	99 385	57,39	54,10	60,60
24	0,56	0,87	0,24	99 119	98 910	99 337	56,44	53,17	59,63
25	0,72	1,15	0,27	99 063	98 824	99 313	55,47	52,22	58,64
26	0,68	0,91	0,44	98 992	98 710	99 287	54,51	51,28	57,66
27	0,60	0,86	0,33	98 924	98 620	99 243	53,55	50,32	56,68
28	0,71	1,04	0,37	98 865	98 535	99 211	52,58	49,37	55,70
29	0,85	1,25	0,43	98 794	98 433	99 174	51,62	48,42	54,72
30	0,79	1,25	0,31	98 710	98 309	99 132	50,66	47,48	53,74
31	1,01	1,53	0,46	98 632	98 186	99 101	49,70	46,54	52,76
32	0,84	1,40	0,24	98 533	98 036	99 056	48,75	45,61	51,78
33	0,99	1,35	0,61	98 450	97 899	99 033	47,79	44,67	50,80
34	0,97	1,33	0,59	98 353	97 767	98 972	46,84	43,73	49,83
35	0,82	1,17	0,45	98 257	97 637	98 913	45,88	42,79	48,86
36	1,16	1,66	0,63	98 177	97 523	98 869	44,92	41,84	47,88
37	1,28	1,84	0,69	98 063	97 361	98 807	43,97	40,91	46,91
38	0,86	1,26	0,45	97 937	97 182	98 739	43,03	39,98	45,94
39	1,42	2,06	0,75	97 853	97 059	98 695	42,07	39,03	44,96
40	1,59	2,27	0,89	97 714	96 859	98 621	41,12	38,11	43,99
41	1,69	2,42	0,93	97 559	96 639	98 533	40,19	37,20	43,03
42	1,63	2,06	1,19	97 394	96 405	98 442	39,26	36,28	42,07
43	1,81	2,50	1,09	97 235	96 206	98 325	38,32	35,36	41,12
44	1,92	2,49	1,32	97 060	95 965	98 218	37,39	34,45	40,16
45	2,45	3,46	1,41	96 874	95 726	98 088	36,46	33,53	39,22
46	2,61	3,62	1,57	96 636	95 395	97 949	35,55	32,65	38,27
47	2,54	3,59	1,47	96 384	95 050	97 796	34,64	31,76	37,33
48	3,18	4,24	2,11	96 139	94 709	97 652	33,73	30,87	36,39
49	3,65	5,13	2,14	95 833	94 307	97 446	32,83	30,00	35,46
50	3,67	5,13	2,20	95 484	93 823	97 237	31,95	29,16	34,54
51	3,95	5,17	2,73	95 134	93 342	97 023	31,07	28,30	33,61
52	4,05	5,34	2,76	94 758	92 860	96 758	30,19	27,45	32,70
53	4,25	6,18	2,32	94 374	92 364	96 492	29,31	26,59	31,79
54	4,92	7,01	2,87	93 972	91 793	96 268	28,43	25,76	30,86
55	5,78	7,69	3,90	93 510	91 150	95 991	27,57	24,93	29,95
56	5,77	8,18	3,39	92 969	90 449	95 617	26,73	24,12	29,07
57	6,13	7,86	4,41	92 433	89 710	95 293	25,88	23,32	28,16
58	6,57	9,16	3,99	91 866	89 004	94 873	25,04	22,50	27,29
59	7,27	10,01	4,57	91 263	88 189	94 494	24,20	21,70	26,39
60	7,83	10,85	4,87	90 599	87 306	94 062	23,37	20,92	25,51
61	8,50	11,92	5,17	89 890	86 359	93 604	22,55	20,14	24,63
62	9,21	12,95	5,60	89 126	85 330	93 120	21,74	19,38	23,76
63	10,98	15,26	6,87	88 305	84 224	92 599	20,94	18,62	22,89
64	10,42	14,58	6,47	87 335	82 939	91 962	20,17	17,91	22,05
65	12,64	17,94	7,69	86 425	81 730	91 367	19,37	17,16	21,19
66	12,49	18,26	7,17	85 333	80 264	90 664	18,61	16,47	20,35
67	13,83	19,07	9,09	84 267	78 798	90 014	17,84	15,76	19,49
68	13,40	19,35	8,12	83 101	77 296	89 196	17,09	15,06	18,66
69	16,25	23,30	10,17	81 987	75 800	88 472	16,31	14,35	17,81

3 KUOLLEET - DÖDÄ - DEATHS

3.14 Kuolleisuus- ja eloonjäämislukuja 2009  
Dödlighets- och livslängdstal 2009  
Life tables 2009

(jatk.)  
(forts.)  
(cont.)

Ikä Ålder Age	Kuolemanvaara Dödsrisker Probability of death o/oo			Elossa olevat 100 000 elävänä syntyneestä Kvarlevande av 100 000 levande födda Survivors of 100 000 born alive			Elinajanodote Förväntat antal levnadsår Life expectancy		
	Molemmat sukupuolet Båda könen Both sexes			Molemmat sukupuolet Båda könen Both sexes			Molemmat sukupuolet Båda könen Both sexes		
	Sukupuoli - Kön - Sex M N/K/F			Sukupuoli - Kön - Sex M N/K/F			Sukupuoli - Kön - Sex M N/K/F		
70	17,22	24,15	11,30	80 655	74 034	87 572	15,57	13,68	16,99
71	17,71	25,04	11,52	79 266	72 246	86 582	14,84	13,00	16,18
72	20,05	28,49	13,14	77 862	70 437	85 585	14,10	12,33	15,36
73	24,24	34,01	16,38	76 300	68 431	84 461	13,37	11,67	14,56
74	24,57	34,35	16,94	74 451	66 103	83 077	12,69	11,07	13,79
75	26,70	37,46	18,51	72 621	63 833	81 670	12,00	10,44	13,02
76	30,30	43,63	20,50	70 683	61 442	80 158	11,32	9,83	12,26
77	34,62	47,07	25,76	68 541	58 761	78 515	10,65	9,25	11,51
78	38,54	53,73	28,23	66 168	55 995	76 492	10,02	8,69	10,80
79	43,09	58,89	33,16	63 617	52 987	74 333	9,40	8,15	10,10
80	50,83	67,75	40,57	60 876	49 866	71 868	8,80	7,63	9,43
81	54,04	73,09	42,87	57 782	46 488	68 952	8,24	7,15	8,80
82	59,73	78,20	49,50	54 659	43 090	65 996	7,69	6,67	8,17
83	69,46	87,97	60,00	51 395	39 721	62 729	7,14	6,20	7,57
84	79,75	104,37	67,96	47 825	36 226	58 966	6,64	5,75	7,03
85	88,84	111,40	79,02	44 011	32 445	54 958	6,17	5,36	6,50
86	94,25	125,73	81,70	40 100	28 831	50 616	5,72	4,97	6,02
87	114,98	138,07	106,47	36 321	25 206	46 480	5,27	4,61	5,51
88	127,99	166,73	114,31	32 145	21 726	41 532	4,89	4,27	5,10
89	144,95	167,97	137,14	28 030	18 103	36 784	4,53	4,02	4,70
90	150,24	177,82	141,43	23 967	15 062	31 740	4,22	3,73	4,36
91	174,06	201,49	166,34	20 367	12 384	27 251	3,87	3,43	4,00
92	198,55	226,36	190,91	16 822	9 889	22 718	3,58	3,17	3,70
93	204,06	228,55	197,55	13 482	7 650	18 381	3,35	2,95	3,46
94	221,72	258,97	212,40	10 731	5 902	14 750	3,08	2,68	3,18
95	239,96	272,10	232,46	8 351	4 374	11 617	2,81	2,44	2,91
96	281,27	323,91	271,48	6 347	3 183	8 916	2,54	2,16	2,64
97	313,45	364,98	302,29	4 562	2 152	6 496	2,34	1,96	2,43
98	341,17	477,75	311,79	3 132	1 367	4 532	2,18	1,80	2,27
99	316,17	242,86	329,04	2 063	714	3 119	2,05	1,98	2,07
100				1 411	540	2 093	1,77	1,46	1,84

## 3.15 Imeväiskuoletisuus ja perinataalikuoleisuus kaupunkimaisuuden 1) ja maakunnan 2) mukaan 2009

Spädbarnsdödlighet och perinatal dödlighet efter urbaniseringsgrad 1) och landskap 2) 2009

Neo-natal mortality and perinatal mortality by degree of urbanisation 1) and region 2) 2009

Alue Område Area	Kuoleisuus ensimmäisenä - Dödlighet under första - Mortality during the first												Perinataali- kuoleisuus Perinatal dödlighet Perinatal mortality
	Elinvuorokautena Levnadsdygnet Day of life			Elinviikkona Levnadsveckan Week of life			4 elinviikkona 4 levnadsveckor 4 weeks of life			Elinvuotena Levnadsåret Year of life			
	Yhteensä Totalt	Sukupuoli - Kön - Sex		Yhteensä Totalt	Sukupuoli - Kön - Sex		Yhteensä Totalt	Sukupuoli - Kön - Sex		Yhteensä Totalt	Sukupuoli - Kön - Sex		
	Total	M	N/KJF	Total	M	N/KJF	Total	M	N/KJF	Total	M	N/KJF	
Yhteensä - Totalt - Total	0,8	1,0	0,6	1,6	1,7	1,5	2,0	2,1	1,9	2,6	2,5	2,7	4,9
<b>Kaupunkimaiset kunnat</b> Urbana kommuner Urban municipalities	0,7	1,0	0,5	1,3	1,5	1,1	1,7	1,8	1,6	2,3	2,2	2,4	4,5
<b>Taajaan asutut kunnat</b> Tätortskommuner Semi-urban municipalities	1,2	0,9	1,5	2,7	2,0	3,5	3,4	2,8	4,0	3,9	3,0	4,8	6,2
<b>Maaseutumaiset kunnat</b> Landsbygdskommuner Rural municipalities	1,0	1,7	0,2	1,5	2,1	0,7	2,1	3,1	1,0	2,7	3,5	1,7	5,9
Uusimaa - Nyland	0,5	0,6	0,5	1,3	1,4	1,2	1,7	1,8	1,6	2,2	2,1	2,2	3,8
Itä-Uusimaa - Östra Nyland	2,0	2,0	1,9	3,0	2,0	3,9	3,0	2,0	3,9	3,0	2,0	3,9	4,9
Varsinais-Suomi - Egentliga Finland	1,0	0,8	1,2	1,8	1,6	2,1	1,8	1,6	2,1	2,2	2,0	2,5	6,9
Satakunta	0,4	0,0	0,9	0,4	0,0	0,9	0,9	0,0	1,8	2,2	0,0	4,5	4,0
Kanta-Häme - Egentliga Tavastland	0,5	0,0	1,1	0,5	0,0	1,1	0,5	0,0	1,1	1,1	0,0	2,3	3,7
Pirkanmaa - Birkaland	0,7	0,7	0,7	1,4	1,4	1,4	2,3	2,0	2,5	3,0	2,0	4,0	5,2
Päijät-Häme - Päijänne-Tavastland	2,6	4,0	1,1	5,2	5,0	5,3	6,2	6,0	6,4	6,2	6,0	6,4	7,7
Kymenlaakso - Kymmenedalen	0,6	1,2	0,0	1,2	2,4	0,0	1,2	2,4	0,0	3,1	3,6	2,6	2,5
Etelä-Karjala - Södra Karelen	0,9	0,0	1,8	1,8	0,0	3,6	3,6	3,5	3,6	3,6	3,5	3,6	5,4
Etelä-Savo - Södra Savolax	1,6	3,1	0,0	2,4	4,7	0,0	2,4	4,7	0,0	2,4	4,7	0,0	5,6
Pohjois-Savo - Norra Savolax	0,4	0,8	0,0	1,2	1,6	0,8	1,2	1,6	0,8	2,4	1,6	3,3	3,2
Pohjois-Karjala - Norra Karelen	0,6	1,3	0,0	0,6	1,3	0,0	1,3	1,3	1,3	2,6	3,9	1,3	7,1
Keski-Suomi - Mellersta Finland	0,6	1,2	0,0	0,9	1,2	0,7	0,9	1,2	0,7	1,9	2,4	1,3	5,3
Etelä-Pohjanmaa - Södra Österbotten	0,5	0,0	0,9	2,8	3,7	1,9	3,2	4,6	1,9	3,2	4,6	1,9	6,9
Pohjanmaa - Österbotten	1,4	2,7	0,0	2,3	2,7	1,9	2,8	2,7	2,8	2,8	2,7	2,8	7,4
Keski-Pohjanmaa - Mellersta Österbotten	1,1	2,1	0,0	1,1	2,1	0,0	1,1	2,1	0,0	3,3	4,2	2,4	3,3
Pohjois-Pohjanmaa - Norra Österbotten	1,5	1,7	1,4	2,2	2,1	2,4	3,1	3,4	2,8	3,6	4,1	3,1	6,0
Kainuu - Kajanaland	1,2	2,5	0,0	1,2	2,5	0,0	1,2	2,5	0,0	2,5	2,5	2,5	4,9
Lappi - Lappland	0,5	1,0	0,0	0,5	1,0	0,0	0,5	1,0	0,0	1,6	1,0	2,1	4,2
Ahvenanmaa - Åland	0,0	0,0	0,0	0,0	0,0	0,0	0,0	0,0	0,0	0,0	0,0	0,0	0,0

1) Tilastollinen kuntaryhmitys 2010 - Statistisk kommungruppering 2010 - Statistical grouping of municipalities 2010

2) Aluejako 1.1.2010 - Områdesindelning 1.1.2010 - Regional division 1.1.2010



3 KUOLLEET - DÖDA - DEATHS

3.16 Kuolleisuus iän, sukupuolen, kaupunkimaisuuden 1) ja maakunnan 2) mukaan 2009

Dödlighet efter ålder, kön, urbaniseringsgrad 1) och landskap 2) 2009

Mortality by age, sex, degree of urbanisation 1) and region 2) 2009

Alue Område Area	Sukupuoli Kön Sex	Yhteensä Totalt Total	Ikä - Ålder - Age									
			0-4	5-9	10-14	15-19	20-24	25-29	30-34	35-39	40-44	45-49
<b>Koko maa - Hela landet</b>	<b>M</b>	9,6	0,6	0,1	0,1	0,6	1,0	1,0	1,4	1,6	2,4	4,0
<i>Whole country</i>	<i>N/K/F</i>	9,1	0,6	0,1	0,1	0,2	0,3	0,4	0,4	0,6	1,1	1,7
<b>Kaupunkimaiset kunnat</b>	<b>M</b>	8,5	0,5	0,1	0,1	0,5	0,9	1,0	1,4	1,7	2,3	4,0
<i>Urbana kommuner</i>	<i>N/K/F</i>	8,3	0,6	0,1	0,1	0,2	0,4	0,3	0,5	0,6	1,1	1,8
<b>Taajaan asutut kunnat</b>	<b>M</b>	10,7	0,7	0,0	0,1	0,6	1,0	1,2	1,4	1,6	2,5	3,6
<i>Tätortskommuner</i>	<i>N/K/F</i>	10,1	1,0	0,0	0,1	0,3	0,2	0,5	0,3	0,5	1,2	1,7
<b>Maaseutumaiset kunnat</b>	<b>M</b>	13,0	0,8	0,1	0,1	1,0	1,1	1,4	1,5	1,4	2,2	4,3
<i>Landsbygdskommuner</i>	<i>N/K/F</i>	11,7	0,5	0,0	0,2	0,2	0,1	0,5	0,5	0,8	0,8	1,4
<b>Uusimaa</b>	<b>M</b>	7,4	0,5	0,1	0,2	0,3	0,7	0,7	1,2	1,1	2,2	3,6
<i>Nyland</i>	<i>N/K/F</i>	7,1	0,5	0,0	0,1	0,2	0,4	0,2	0,5	0,6	1,0	1,6
<b>Itä-Uusimaa</b>	<b>M</b>	8,3	0,4	0,3	0,0	0,0	1,4	1,9	1,5	1,6	1,4	4,5
<i>Östra Nyland</i>	<i>N/K/F</i>	8,0	0,8	0,0	0,0	0,3	1,5	0,0	0,7	0,0	1,9	1,1
<b>Varsinais-Suomi</b>	<b>M</b>	9,8	0,4	0,1	0,2	0,8	0,9	1,6	1,6	1,7	2,6	3,5
<i>Egentliga Finland</i>	<i>N/K/F</i>	9,6	0,6	0,0	0,0	0,3	0,4	0,6	0,3	0,5	0,8	1,6
<b>Satakunta</b>	<b>M</b>	11,4	0,0	0,2	0,2	1,6	1,6	1,1	1,3	1,7	1,7	4,2
<i>Satakunta</i>	<i>N/K/F</i>	11,2	0,9	0,0	0,0	0,3	0,0	0,2	0,5	0,5	2,2	2,3
<b>Kanta-Häme</b>	<b>M</b>	10,2	0,2	0,2	0,0	0,7	1,7	0,8	1,6	1,4	1,8	2,8
<i>Egentliga Tavastland</i>	<i>N/K/F</i>	10,4	0,7	0,0	0,0	0,2	0,5	0,7	0,2	0,4	0,7	1,8
<b>Pirkanmaa</b>	<b>M</b>	9,4	0,5	0,1	0,2	0,7	0,9	0,8	0,9	1,8	2,6	2,8
<i>Birkaland</i>	<i>N/K/F</i>	9,1	0,9	0,0	0,2	0,4	0,3	0,5	0,4	0,4	1,3	1,6
<b>Päijät-Häme</b>	<b>M</b>	10,7	1,2	0,0	0,0	0,5	1,7	1,2	1,7	1,2	1,2	4,8
<i>Päijänne-Tavastland</i>	<i>N/K/F</i>	11,2	1,4	0,4	0,0	0,5	0,4	0,0	0,4	0,2	0,9	2,2
<b>Kymenlaakso</b>	<b>M</b>	12,4	0,7	0,0	0,0	1,1	1,3	1,4	0,4	2,2	3,2	4,6
<i>Kymmenedalen</i>	<i>N/K/F</i>	11,8	0,5	0,0	0,2	0,4	0,2	0,5	0,2	1,1	2,0	2,9
<b>Etelä-Karjala</b>	<b>M</b>	12,6	1,0	0,3	0,0	0,7	1,4	1,0	3,0	3,3	3,2	5,7
<i>Södra Karelen</i>	<i>N/K/F</i>	11,6	0,7	0,3	0,3	0,5	0,0	0,0	0,3	1,2	0,7	1,9
<b>Etelä-Savo</b>	<b>M</b>	13,4	0,9	0,3	0,0	0,4	0,5	1,4	2,3	2,4	3,9	5,7
<i>Söra Savolax</i>	<i>N/K/F</i>	12,7	0,0	0,0	0,2	0,2	0,3	0,9	0,3	0,8	0,6	2,1
<b>Pohjois-Savo</b>	<b>M</b>	11,2	0,6	0,0	0,1	0,8	1,2	1,8	2,0	2,5	3,2	4,5
<i>Norra Savolax</i>	<i>N/K/F</i>	10,4	0,7	0,2	0,3	0,1	0,4	0,6	0,5	0,8	1,3	2,1
<b>Pohjois-Karjala</b>	<b>M</b>	11,7	1,0	0,0	0,2	1,1	0,0	1,6	1,6	2,8	2,0	5,5
<i>Norra Karelen</i>	<i>N/K/F</i>	9,3	0,3	0,0	0,2	0,0	0,2	0,2	0,5	1,6	1,6	1,3
<b>Keski-Suomi</b>	<b>M</b>	9,8	0,5	0,0	0,1	0,8	1,0	1,1	2,2	1,6	2,9	3,9
<i>Mellersta Finland</i>	<i>N/K/F</i>	9,5	0,4	0,1	0,4	0,0	0,3	0,1	0,3	0,7	1,1	1,5
<b>Etelä-Pohjanmaa</b>	<b>M</b>	11,1	0,9	0,2	0,0	0,4	0,7	1,3	0,9	2,0	1,9	4,8
<i>Södra Österbotten</i>	<i>N/K/F</i>	10,2	0,6	0,2	0,2	0,0	0,2	0,6	0,2	0,4	1,0	1,1
<b>Pohjanmaa</b>	<b>M</b>	9,2	0,6	0,0	0,0	0,5	1,0	1,2	0,9	1,0	0,7	2,9
<i>Österbotten</i>	<i>N/K/F</i>	9,8	1,0	0,0	0,0	0,4	0,0	0,2	0,8	0,6	0,8	1,8
<b>Keski-Pohjanmaa</b>	<b>M</b>	9,2	0,9	0,0	0,0	0,4	1,3	1,0	0,5	1,0	0,4	2,2
<i>Mellersta Österbotten</i>	<i>N/K/F</i>	8,0	0,9	0,0	0,4	0,4	0,0	0,5	0,5	1,1	0,0	1,7
<b>Pohjois-Pohjanmaa</b>	<b>M</b>	7,9	0,9	0,0	0,0	0,6	1,0	0,8	1,3	1,5	2,4	4,4
<i>Norra Österbotten</i>	<i>N/K/F</i>	7,6	0,9	0,0	0,1	0,5	0,6	0,6	0,6	0,3	1,4	1,8
<b>Kainuu</b>	<b>M</b>	13,6	1,0	0,0	0,0	1,1	1,7	0,9	0,5	4,7	3,1	5,6
<i>Kajanaland</i>	<i>N/K/F</i>	10,8	0,5	0,0	0,0	0,0	0,0	1,1	1,1	0,5	0,0	0,3
<b>Lappi</b>	<b>M</b>	11,4	0,6	0,2	0,0	0,6	1,2	1,1	2,5	1,4	3,6	5,2
<i>Lappland</i>	<i>N/K/F</i>	9,1	0,4	0,2	0,2	0,0	0,2	0,0	0,2	1,2	0,7	2,0
<b>Ahvenanmaa</b>	<b>M</b>	9,2	0,0	0,0	0,0	0,0	1,4	0,0	1,2	0,0	2,9	4,2
<i>Åland</i>	<i>N/K/F</i>	8,7	0,0	0,0	0,0	0,0	0,0	2,6	0,0	0,0	1,9	2,1

1) Tilastollinen kuntaryhitys 2010 - Statistisk kommungruppering 2010 - Statistical grouping of municipalities 2010

2) Aluejako 1.1.2010 - Områdesindelning 1.1.2010 - Regional division 1.1.2010

50-54	55-59	60-64	65-69	70-74	75-79	80-84	85-89	90-	Yhteensä Total Totalt	Sukupuoli Kön Sex	Alue Område Area
5,8	8,6	13,0	19,7	29,2	48,8	83,2	145,3	261,1	9,6	M	Koko maa - Hela landet
2,6	4,1	5,8	8,5	13,8	25,6	52,5	104,3	220,6	9,1	N/K/F	Whole country
5,6	8,5	13,0	19,3	28,5	47,8	81,2	141,8	265,2	8,5	M	Kaupunkimaiset kunnat
2,6	4,1	6,0	8,7	14,2	25,6	53,1	101,9	215,0	8,3	N/K/F	Urbana kommuner Urban municipalities
5,7	8,4	13,4	18,7	30,0	49,0	85,7	151,6	262,0	10,7	M	Taajaan asutut kunnat
2,8	3,7	5,3	8,6	12,4	26,4	50,2	110,2	235,8	10,1	N/K/F	Tätortskommuner Semi-urban municipalities
6,4	9,1	12,9	21,6	30,7	51,2	85,9	148,5	250,8	13,0	M	Maaseutumaiset kunnat
2,3	4,3	5,2	7,7	13,7	25,0	52,9	106,1	225,2	11,7	N/K/F	Landsbygdskommuner Rural municipalities
5,1	8,3	13,4	18,7	29,4	46,9	87,4	140,2	267,3	7,4	M	Uusimaa
2,6	3,7	6,2	9,3	15,3	25,2	51,1	104,0	214,8	7,1	N/K/F	Nyland
3,1	7,1	11,2	14,7	24,0	47,4	89,2	146,5	170,6	8,3	M	Itä-Uusimaa
2,9	4,0	5,5	9,2	12,4	24,8	37,9	104,2	202,9	8,0	N/K/F	Östra Nyland
5,9	7,9	12,0	19,1	28,7	49,6	73,2	137,8	234,2	9,8	M	Varsinais-Suomi
2,3	3,5	5,0	8,3	12,5	24,6	49,6	105,1	233,2	9,6	N/K/F	Egentliga Finland
7,6	9,3	13,4	20,5	27,8	50,3	77,9	143,3	225,4	11,4	M	Satakunta
2,2	4,2	6,3	8,2	15,1	25,6	52,4	106,8	220,8	11,2	N/K/F	Satakunta
4,3	9,6	14,6	21,3	27,1	43,1	88,6	120,3	274,0	10,2	M	Kanta-Häme
2,5	5,9	5,6	9,6	14,0	31,3	53,5	101,0	206,8	10,4	N/K/F	Egentliga Tavastland
5,3	8,1	13,3	19,7	29,5	48,5	85,5	151,8	280,9	9,4	M	Pirkanmaa
2,5	4,0	5,5	8,6	13,0	22,0	51,1	103,7	229,1	9,1	N/K/F	Birkaland
6,3	9,5	14,4	21,4	32,7	49,7	76,6	160,2	285,1	10,7	M	Päijät-Häme
2,9	4,4	6,6	8,6	14,6	33,2	60,1	118,1	235,0	11,2	N/K/F	Päijänne-Tavastland
7,0	11,0	15,7	19,1	31,8	50,7	92,3	149,9	313,6	12,4	M	Kymenlaakso
3,8	4,4	8,8	11,1	12,4	27,9	53,8	105,5	228,7	11,8	N/K/F	Kymmenedalen
7,7	12,4	17,9	27,2	25,2	48,1	81,7	147,0	261,5	12,6	M	Etelä-Karjala
3,8	5,0	6,2	10,6	14,9	25,8	60,5	104,7	192,0	11,6	N/K/F	Södra Karelen
7,6	9,6	12,9	21,7	30,4	51,2	89,1	141,3	272,7	13,4	M	Etelä-Savo
2,8	3,9	4,7	6,0	14,9	29,0	56,1	115,2	260,3	12,7	N/K/F	Söra Savolax
5,7	8,5	12,7	19,5	33,1	47,4	84,4	161,7	251,1	11,2	M	Pohjois-Savo
2,8	5,0	5,6	6,6	14,6	24,1	56,8	109,1	217,6	10,4	N/K/F	Norra Savolax
4,1	9,3	14,0	23,9	29,6	60,1	97,9	151,4	196,5	11,7	M	Pohjois-Karjala
2,4	2,4	5,0	6,6	11,9	21,7	53,8	91,4	218,0	9,3	N/K/F	Norra Karelen
6,8	8,6	10,8	17,6	28,2	48,4	80,6	143,0	280,8	9,8	M	Keski-Suomi
2,1	4,6	6,0	8,0	13,5	26,5	54,4	110,2	224,8	9,5	N/K/F	Mellersta Finland
5,4	8,3	13,8	20,7	29,5	35,9	89,1	163,7	272,6	11,1	M	Etelä-Pohjanmaa
2,6	4,8	5,0	7,2	9,0	24,8	47,4	99,7	213,9	10,2	M	Södra Österbotten
4,6	5,0	9,0	13,5	23,1	48,7	68,9	135,1	256,6	9,2	M	Pohjanmaa
3,0	4,4	3,9	5,7	13,7	23,7	42,6	100,7	190,7	9,8	N/K/F	Österbotten
4,1	7,1	10,2	14,7	33,6	45,0	77,8	135,7	328,2	9,2	M	Keski-Pohjanmaa
2,9	3,8	5,0	6,2	12,7	21,0	47,7	79,6	180,0	8,0	N/K/F	Mellersta Österbotten
6,3	7,7	11,3	17,5	27,0	52,3	77,8	132,7	264,6	7,9	M	Pohjois-Pohjanmaa
2,5	4,2	5,1	9,4	13,1	24,6	58,4	96,5	235,9	7,6	N/K/F	Norra Österbotten
6,3	11,3	14,3	23,1	39,7	53,6	99,1	173,2	259,1	13,6	M	Kainuu
2,4	5,0	6,6	6,4	18,2	32,8	53,6	112,3	210,1	10,8	N/K/F	Kajanaland
8,3	9,2	13,2	25,2	29,5	56,9	74,9	155,0	245,4	11,4	M	Lappi
2,3	2,6	4,5	10,5	13,3	25,4	54,2	107,5	232,5	9,1	N/K/F	Lappland
1,1	7,0	6,7	14,2	24,4	40,1	76,2	170,6	261,7	9,2	M	Ahvenanmaa
0,0	5,6	6,9	5,9	15,5	28,3	43,6	57,6	213,7	8,7	N/K/F	Åland

4 MAASSAMUUTTO - INRIKES OMFLYTTNING - INTERNAL MIGRATION

4.01A Kuntien välinen muutto iän ja sukupuolen mukaan 1998 - 2009

Omflyttning mellan kommuner efter ålder och kön 1998 - 2009

Intermunicipal migration by age and sex 1998 - 2009

Ikä Ålder Age	Vuosi - År - Year											
	1998	1999	2000	2001	2002	2003	2004	2005	2006	2007	2008	2009
<b>Molemmat sukupuoli - Båda könen - Both sexes</b>												
<b>Yhteensä Totalt - Total</b>	<b>256090</b>	<b>259652</b>	<b>260047</b>	<b>281975</b>	<b>273026</b>	<b>272343</b>	<b>281976</b>	<b>290149</b>	<b>286522</b>	<b>293204</b>	<b>269792</b>	<b>264144</b>
0-4	22168	21324	20651	21665	20693	20510	21511	22062	21631	22067	19553	18878
5-9	12458	12139	11875	12153	11439	11351	11331	11448	10843	11171	9713	9049
10-14	7410	7041	7019	7528	7554	7626	7595	8012	7555	7574	6601	6105
15-19	23948	25291	26673	30112	28791	27353	27644	28596	28884	30512	29854	29933
20-24	58806	61560	62569	69363	66335	65104	68111	69357	68564	69242	64857	63458
25-29	41491	41497	41162	45028	43692	44799	47286	48694	47850	49338	46050	44949
30-34	28920	28606	27824	28919	27149	25954	26325	27409	27446	28474	25887	26045
35-39	16958	17856	17799	19162	18694	19006	18727	19131	18273	17656	15743	14859
40-44	11852	11712	11949	12867	12667	12905	13261	13839	13677	13866	12487	11937
45-49	10094	9894	9669	10503	10397	10559	10949	11129	10854	11103	10252	9952
50-54	7593	8080	8394	9065	8947	9194	9462	9458	9405	9727	8599	8612
55-59	5048	5085	4897	5649	6272	7086	8108	8651	8328	8354	7206	7081
60-64	3964	4209	4094	4396	4689	4687	4916	5309	5863	6513	6208	6543
65-69	2399	2362	2336	2388	2609	2907	3236	3396	3485	3598	3116	3091
70-74	1401	1470	1502	1507	1579	1617	1702	1728	1795	1964	1816	1799
75-	1580	1526	1634	1670	1519	1685	1812	1930	2069	2045	1850	1853
<b>Miehet - Män - Males</b>												
<b>Yhteensä Totalt - Total</b>	<b>126142</b>	<b>128085</b>	<b>127498</b>	<b>137757</b>	<b>131534</b>	<b>133606</b>	<b>138117</b>	<b>142087</b>	<b>140213</b>	<b>143148</b>	<b>131821</b>	<b>129075</b>
0-4	11432	10975	10501	11186	10667	10560	11087	11388	10973	11182	10084	9685
5-9	6253	6113	5936	6138	5791	5800	5724	5787	5485	5607	4875	4561
10-14	3553	3422	3428	3743	3664	3675	3706	3893	3683	3610	3207	3052
15-19	8011	8575	8918	9832	9514	9183	9500	9910	9928	10643	10487	10324
20-24	27427	28634	29296	32410	31009	30555	31713	32378	32074	32728	30449	29874
25-29	21518	21649	21273	23061	22371	23049	24313	25029	24655	25419	23702	23170
30-34	15909	15630	15289	15870	14753	14165	14268	14867	14819	15371	14080	14137
35-39	9596	10305	10107	10861	10727	10746	10614	10695	10237	9836	8738	8338
40-44	6532	6385	6585	7143	7041	7117	7321	7677	7673	7529	6865	6519
45-49	5318	5242	5059	5493	5432	5591	5677	5762	5576	5759	5398	5255
50-54	3953	4277	4341	4653	4609	4683	4818	4691	4768	4783	4233	4277
55-59	2476	2581	2454	2855	3203	3529	4115	4270	4165	4109	3521	3555
60-64	1941	2017	2009	2118	2270	2231	2308	2635	2879	3082	3061	3184
65-69	1108	1151	1105	1183	1270	1436	1543	1644	1727	1774	1527	1543
70-74	583	626	669	658	707	702	746	772	806	934	861	847
75-	532	503	528	553	517	584	664	689	765	782	733	754
<b>Naiset - Kvinnor - Females</b>												
<b>Yhteensä Totalt - Total</b>	<b>129948</b>	<b>131567</b>	<b>132549</b>	<b>144218</b>	<b>139481</b>	<b>138737</b>	<b>143859</b>	<b>148062</b>	<b>146309</b>	<b>150056</b>	<b>137971</b>	<b>135069</b>
0-4	10736	10349	10150	10479	10026	9950	10424	10674	10658	10885	9469	9193
5-9	6205	6026	5939	6015	5648	5551	5607	5661	5358	5564	4838	4488
10-14	3857	3619	3591	3785	3890	3951	3889	4119	3872	3964	3394	3053
15-19	15937	16716	17755	20280	19277	18170	18144	18686	18956	19869	19367	19609
20-24	31379	32926	33273	36953	35326	34549	36398	36979	36490	36514	34408	33584
25-29	19973	19848	19889	21967	21321	21750	22973	23665	23195	23919	22348	21779
30-34	13011	12976	12535	13049	12396	11789	12057	12542	12627	13103	11807	11908
35-39	7362	7551	7692	8301	7967	8260	8113	8436	8036	7820	7005	6521
40-44	5320	5327	5364	5724	5626	5788	5940	6162	6004	6337	5622	5418
45-49	4776	4652	4610	5010	4965	4968	5272	5367	5278	5344	4854	4697
50-54	3640	3803	4053	4412	4338	4511	4644	4767	4637	4944	4366	4335
55-59	2572	2504	2443	2794	3069	3557	3993	4381	4163	4245	3685	3526
60-64	2023	2192	2085	2278	2419	2456	2608	2674	2984	3431	3147	3359
65-69	1291	1211	1231	1205	1339	1471	1693	1752	1758	1824	1589	1548
70-74	818	844	833	849	872	915	956	956	989	1030	955	952
75-	1048	1023	1106	1117	1002	1101	1148	1241	1304	1263	1117	1099

Tilastovuonna käytetty aluejako - Områdesindelning använt för statistikåret - Regional classification used in the statistical year

4 MAASSAMUUTTO - INRIKES OMFLYTTNING - INTERNAL MIGRATION

4.01B Kuntien välinen muutto iän ja sukupuolen mukaan 1998 - 2009

Omflyttning mellan kommuner efter ålder och kön 1998 - 2009

Intermunicipal migration by age and sex 1998 - 2009

Ikä Ålder Age	Vuosi - Ar - Year											
	1998	1999	2000	2001	2002	2003	2004	2005	2006	2007	2008	2009
<b>Molemmat sukupuolet - Båda könen - Both sexes</b>												
<b>Yhteensä Totalt - Total</b>	<b>238496</b>	<b>241953</b>	<b>243472</b>	<b>264468</b>	<b>256810</b>	<b>255987</b>	<b>265669</b>	<b>275208</b>	<b>272791</b>	<b>279376</b>	<b>269032</b>	<b>264144</b>
0-4	20548	19732	19171	20125	19370	19155	20060	20758	20450	20905	19489	18878
5-9	11565	11221	10971	11327	10683	10612	10640	10833	10204	10541	9667	9049
10-14	6800	6485	6490	6976	6981	7088	7081	7577	7141	7167	6569	6105
15-19	22052	23339	24807	28024	26846	25411	25819	26979	27393	28878	29761	29933
20-24	55424	58110	59340	65909	63152	61807	64884	66388	65794	66488	64706	63458
25-29	39013	39042	38959	42645	41416	42406	44742	46465	45881	47310	45955	44949
30-34	27047	26717	26042	27152	25555	24490	24825	25975	26084	27221	25834	26045
35-39	15736	16578	16613	17914	17565	17850	17600	18128	17405	16761	15695	14859
40-44	10848	10722	10942	11911	11795	12009	12384	13016	12987	13204	12445	11937
45-49	9261	9053	8934	9683	9595	9798	10171	10453	10194	10494	10219	9952
50-54	6980	7440	7778	8339	8300	8522	8844	8876	8845	9123	8570	8612
55-59	4623	4725	4591	5271	5871	6628	7632	8128	7851	7894	7181	7081
60-64	3678	3916	3812	4109	4386	4419	4667	5047	5602	6183	6187	6543
65-69	2200	2181	2174	2196	2428	2727	3040	3182	3285	3430	3103	3091
70-74	1261	1327	1346	1383	1452	1506	1566	1617	1698	1857	1810	1799
75-	1460	1365	1502	1504	1415	1559	1714	1786	1977	1920	1841	1853
<b>Miehet - Män - Males</b>												
<b>Yhteensä Totalt - Total</b>	<b>117330</b>	<b>119200</b>	<b>119187</b>	<b>129023</b>	<b>125426</b>	<b>125313</b>	<b>129832</b>	<b>134603</b>	<b>133414</b>	<b>136386</b>	<b>131433</b>	<b>129075</b>
0-4	10573	10131	9737	10401	9964	9884	10340	10702	10363	10593	10057	9685
5-9	5790	5641	5509	5705	5391	5404	5370	5462	5175	5314	4847	4561
10-14	3258	3143	3164	3484	3399	3429	3463	3680	3479	3416	3188	3052
15-19	7328	7842	8224	9078	8787	8446	8791	9313	9431	10051	10439	10324
20-24	25763	26918	27674	30666	29476	28850	30098	30928	30732	31372	30372	29874
25-29	20182	20356	20093	21809	21136	21754	22946	23842	23575	24352	23649	23170
30-34	14881	14581	14317	14900	13885	13350	13424	14052	14073	14677	14051	14137
35-39	8907	9566	9415	10146	10097	10075	9945	10144	9743	9341	8718	8338
40-44	5980	5888	6030	6630	6555	6661	6850	7240	7300	7172	6842	6519
45-49	4910	4808	4687	5080	5028	5182	5286	5415	5258	5469	5382	5255
50-54	3652	3950	4045	4309	4278	4355	4496	4422	4484	4500	4220	4277
55-59	2271	2408	2298	2642	3008	3301	3872	4008	3923	3883	3504	3555
60-64	1802	1881	1875	1980	2109	2099	2196	2502	2743	2935	3052	3184
65-69	1034	1064	1033	1094	1187	1337	1447	1545	1633	1692	1523	1543
70-74	513	577	601	603	647	652	683	718	771	884	859	847
75-	486	446	485	496	479	534	625	630	731	735	730	754
<b>Naiset - Kvinnor - Females</b>												
<b>Yhteensä Totalt - Total</b>	<b>121166</b>	<b>122753</b>	<b>124285</b>	<b>135445</b>	<b>131384</b>	<b>130674</b>	<b>135837</b>	<b>140605</b>	<b>139377</b>	<b>142990</b>	<b>137599</b>	<b>135069</b>
0-4	9975	9601	9434	9724	9406	9271	9720	10056	10087	10312	9432	9193
5-9	5775	5580	5462	5622	5292	5208	5270	5371	5029	5227	4820	4488
10-14	3542	3342	3326	3492	3582	3659	3618	3897	3662	3751	3381	3053
15-19	14724	15497	16583	18946	18059	16965	17028	17666	17962	18827	19322	19609
20-24	29661	31192	31666	35243	33676	32957	34786	35460	35062	35116	34334	33584
25-29	18831	18686	18866	20836	20280	20652	21796	22623	22306	22958	22306	21779
30-34	12166	12136	11725	12252	11670	11140	11401	11923	12011	12544	11783	11908
35-39	6829	7012	7198	7768	7468	7775	7655	7984	7662	7420	6977	6521
40-44	4868	4834	4912	5281	5240	5348	5534	5776	5687	6032	5603	5418
45-49	4351	4245	4247	4603	4567	4616	4885	5038	4936	5025	4837	4697
50-54	3328	3490	3733	4030	4022	4167	4348	4454	4361	4623	4350	4335
55-59	2352	2317	2293	2629	2863	3327	3760	4120	3928	4011	3677	3526
60-64	1876	2035	1937	2129	2277	2320	2471	2545	2859	3248	3135	3359
65-69	1166	1117	1141	1102	1241	1390	1593	1637	1652	1738	1580	1548
70-74	748	750	745	780	805	854	883	899	927	973	951	952
75-	974	919	1017	1008	936	1025	1089	1156	1246	1185	1111	1099

Aluejako 1.1.2010 - Områdesindelning 1.1.2010 - Regional division 1.1.2010

4 MAASSAMUUTTO - INRIKES OMFLYTTNING - INTERNAL MIGRATION

4.02 Ruotsinkielisen väestön kuntien välinen muutto iän mukaan 1998 - 2009

Den svenskspråkiga befolkningens omflyttning mellan kommuner efter ålder 1998 - 2009  
Intermunicipal migration of Swedish-speaking population by age 1998 - 2009

Ikä Ålder Age	Vuosi - År - Year											
	1998	1999	2000	2001	2002	2003	2004	2005	2006	2007	2008	2009
<b>Yhteensä</b> Totalt - Total	9753	9647	9633	10481	10282	9964	10554	11044	11044	11057	10260	10283
0-4	856	795	788	826	772	739	839	823	890	825	755	746
5-9	406	437	373	434	432	395	391	430	400	375	324	326
10-14	236	204	247	263	251	276	256	250	286	288	228	217
15-19	788	784	835	959	926	866	888	1051	1026	1059	1083	1095
20-24	2284	2286	2346	2705	2624	2396	2575	2713	2517	2680	2534	2512
25-29	1717	1707	1654	1786	1694	1753	1884	1913	1941	1923	1735	1823
30-34	1102	988	1025	1060	1035	1014	1029	1073	1047	1067	1004	990
35-39	583	572	546	587	652	619	663	692	647	635	583	576
40-44	377	379	367	395	376	429	384	440	476	479	402	404
45-49	387	339	353	381	344	361	344	371	382	342	352	312
50-54	318	354	372	345	345	357	380	359	324	344	324	289
55-59	253	255	245	251	286	294	329	349	361	317	287	298
60-64	174	200	192	224	240	178	226	205	318	304	271	319
65-69	101	130	109	91	132	139	142	158	190	176	153	167
70-74	69	85	58	71	66	72	85	86	89	102	90	85
75-	102	132	123	103	107	76	139	131	150	141	135	124

Tilastovuoden aluejako - Statistikårets områdesindelning - Regional classification in the statistical year

4.03 Kuntien välinen muutto kuukausittain 1998 - 2009

Omflyttning mellan kommuner månadsvis 1998 - 2009  
Intermunicipal migration by month 1998 - 2009

Kuukausi Månad Month	Vuosi - År - Year											
	1998	1999	2000	2001	2002	2003	2004	2005	2006	2007	2008	2009
<b>Yhteensä</b> Totalt - Total	256090	259652	260047	281975	273026	272343	281976	290149	286522	293204	269792	264144
Tammikuu - Januari	18300	17607	18712	20350	17816	16948	19260	21047	20894	21221	19384	18550
Helmikuu - Februari	15001	15031	16356	17603	16990	15648	16055	17236	16843	17349	17136	15518
Maaliskuu - Mars	16856	17195	16689	18407	17605	17752	18423	17145	17374	18405	18245	16757
Huhtikuu - April	16143	17192	16654	18998	19527	18117	19037	19610	18462	20169	19057	17423
Toukokuu - Maj	19759	21244	21478	23757	23716	23816	26868	26373	24660	24652	24446	21856
Kesäkuu - Juni	27286	25593	25866	28555	28053	28408	27340	29508	29484	30594	27906	26017
Heinäkuu - Juli	22569	22754	23247	24911	24340	23772	24141	25139	25562	25892	23414	23182
Elokuu - Augusti	33985	34596	33260	36951	35501	35623	38321	39915	37850	38966	36638	38447
Syyskuu - September	26288	26330	29229	30605	30661	31132	29407	30841	31289	31386	29990	27653
Lokakuu - Oktober	20233	21304	20852	22193	20261	21277	21280	22989	22930	23301	19868	20531
Marraskuu - November	18226	19492	16800	18005	17413	18317	19377	18197	19002	19183	16109	18372
Joulukuu - December	21444	21314	20904	21640	21143	21533	22467	22149	22172	22086	17599	19838

Aluejako 1.1.2010 - Områdesindelning 1.1.2010 - Regional division 1.1.2010

4.04 Nettomuutto kaupunkiseuduilla ja kaupunkimaisissa kunnissa sekä niihin kuulumattomissa kunnissa 1998 - 2009

Nettomflyttning mellan kommuner inom urbana sysselsättningsområden samt i kommuner som inte tillhör dessa 1998 - 2009  
Intermunicipal net-migration in urban commuting areas and in non-urban municipalities 1998 - 2009

Vuosi År Year	Keskusalueet 1) - Centrala regioner 1) - Central districts 1)					Muut taajaan asutut ja maaseutumaiset kunnat 2) Övriga tätorts- och landsbygdskommuner 2) Other semi-urban and rural municipalities 2)	
	Yhteensä Totalt Total	Kaupunkiseudut - Stadsregioner - Urban districts		Kaupunkimaiset kunnat joilla ei kehyskuntaa - Urbana kommuner utan satellitkommuner - Urban municipalities without satellite municipalities			
		Keskuskunnat - Centralorter - Central municipalities	Kehyskunnat - Satellitkommuner - Satellite municipalities	Keskuskunnat - Central municipalities	Kehyskunnat - Satellite municipalities		
1998	11065	12307		8168	4139	-1242	-11065
1999	10234	11460		5745	5715	-1226	-10234
2000	10492	12328		6021	6307	-1836	-10492
2001	10754	12124		7121	5003	-1370	-10754
2002	6437	7323		1227	6096	-886	-6437
2003	4780	4317		-1025	5342	463	-4780
2004	3762	2899		-1768	4667	863	-3762
2005	4243	3823		-1484	5307	420	-4243
2006	5337	5038		-36	5074	299	-5337
2007	4458	3573		-1143	4716	885	-4458
2008	5726	5132		3069	2063	594	-5726
2009	4493	4903		3552	1351	-410	-4493

1) Ks. "Käsitteet" - Se "Begrepp" - See "Concepts"

2) Kuntaryhmäjaotus on kaikkina vuosina vuoden 2010 jaotus - Indelningen i kommungrupper är under alla år 2010 års indelning -  
The classification of municipality groups for 2010 is applied throughout the table.

## 4.05 Kuntien välisen muuton tulo- ja lähtömuutto kaupunkimaisuuden 1) ja maakunnan mukaan 1999 - 2009

In- och utflyttningen i omflyttning mellan kommuner efter urbaniseringsgrad 1) och landskap 1999 - 2009  
Intermunicipal in-migration and out-migration by degree of urbanisation 1) and region 1999 - 2009

Alue Område Area	Vuosi - År - Year										
	1999	2000	2001	2002	2003	2004	2005	2006	2007	2008	2009
<b>Tulomuutto - Inflyttning - In-migration</b>											
<b>Koko maa - Hela landet</b> <i>Whole country</i>	<b>241953</b>	<b>243472</b>	<b>264468</b>	<b>256810</b>	<b>255987</b>	<b>265669</b>	<b>275208</b>	<b>272791</b>	<b>279376</b>	<b>269032</b>	<b>264144</b>
<b>Kaupunkimaiset kunnat</b> <i>Urbana kommuner</i> <i>Urban municipalities</i>	<b>175602</b>	<b>177058</b>	<b>192983</b>	<b>184976</b>	<b>183666</b>	<b>190047</b>	<b>197517</b>	<b>195513</b>	<b>200027</b>	<b>193985</b>	<b>191774</b>
<b>Taajaan asutut kunnat</b> <i>Tätortskommuner</i> <i>Semi-urban municipalities</i>	<b>34186</b>	<b>34359</b>	<b>37052</b>	<b>36408</b>	<b>36802</b>	<b>38456</b>	<b>39542</b>	<b>40078</b>	<b>41179</b>	<b>38727</b>	<b>37296</b>
<b>Maaseutumaiset kunnat</b> <i>Landsbygdskommuner</i> <i>Rural municipalities</i>	<b>32165</b>	<b>32055</b>	<b>34433</b>	<b>35426</b>	<b>35519</b>	<b>37166</b>	<b>38149</b>	<b>37200</b>	<b>38170</b>	<b>36320</b>	<b>35074</b>
<b>Uusimaa - Nyland</b>	75367	74939	80906	78277	77175	79336	82318	80861	82066	79186	80771
<b>Itä-Uusimaa - Östra Nyland</b>	4113	4060	4464	4340	4455	4597	4835	4863	4867	4503	4249
<b>Varsinais-Suomi - Egentliga Finland</b>	22313	22295	23481	23117	22996	22852	24652	23771	24344	23527	22726
<b>Satakunta</b>	8503	8114	8966	8731	8611	9188	9064	9109	9029	8938	8716
<b>Kanta-Häme - Egentliga Tavastland</b>	8068	8076	8875	8945	8593	9500	9826	10214	10310	10073	9331
<b>Pirkanmaa - Birkaland</b>	22518	22875	25076	24795	25238	26273	27745	27974	29229	27659	27560
<b>Päijät-Häme - Päijänne-Tavastland</b>	9152	9532	10495	10346	10779	10480	11270	10777	11536	10818	10244
<b>Kymenlaakso - Kymmenedalen</b>	5296	5296	5698	5799	5719	5810	6203	5759	5956	5615	5406
<b>Etelä-Karjala - Södra Karelen</b>	4840	5016	5534	5283	5287	5251	5349	5318	5383	5223	5088
<b>Etelä-Savo - Södra Savolax</b>	6502	6645	7340	6862	6794	7026	7077	6885	6829	6721	6393
<b>Pohjois-Savo - Norra Savolax</b>	10795	11007	12026	11874	11795	12166	12518	12610	13067	12520	11996
<b>Pohjois-Karjala - Norra Karelen</b>	7395	7307	8052	7309	7610	8197	8433	8136	8507	8237	8036
<b>Keski-Suomi - Mellersta Finland</b>	11767	12157	13245	12616	12726	13488	13467	13491	14018	13689	12909
<b>Etelä-Pohjanmaa - Södra Österbotten</b>	6349	6466	7257	6787	6936	7205	7200	7306	7513	7336	6955
<b>Pohjanmaa - Österbotten</b>	6199	6402	7039	6801	6219	6793	6952	7214	7407	7393	6943
<b>Keski-Pohjanmaa - Mellersta Österbotten</b>	1945	2038	2131	2172	2115	2254	2257	2231	2387	2199	2154
<b>Pohjois-Pohjanmaa - Norra Österbotten</b>	18977	19798	21629	20407	20529	22480	22936	23471	23237	22185	21607
<b>Kainuu - Kajanaland</b>	3107	2864	3193	2920	3126	3221	3178	3189	3398	3302	3176
<b>Lappi - Lappland</b>	7660	7574	7854	8097	7922	8121	8489	8175	8884	8398	8397
<b>Ahvenanmaa - Åland</b>	1087	1011	1207	1332	1362	1431	1439	1437	1409	1510	1487
<b>Lähtömuutto - Utflyttning - Out-migration</b>											
<b>Koko maa - Hela landet</b> <i>Whole country</i>	<b>241953</b>	<b>243472</b>	<b>264468</b>	<b>256810</b>	<b>255987</b>	<b>265669</b>	<b>275208</b>	<b>272791</b>	<b>279376</b>	<b>269032</b>	<b>264144</b>
<b>Kaupunkimaiset kunnat</b> <i>Urbana kommuner</i> <i>Urban municipalities</i>	<b>165091</b>	<b>167273</b>	<b>182592</b>	<b>179980</b>	<b>180314</b>	<b>188064</b>	<b>194827</b>	<b>192506</b>	<b>197341</b>	<b>189080</b>	<b>188068</b>
<b>Taajaan asutut kunnat</b> <i>Tätortskommuner</i> <i>Semi-urban municipalities</i>	<b>37853</b>	<b>37591</b>	<b>40084</b>	<b>38038</b>	<b>38121</b>	<b>38704</b>	<b>39900</b>	<b>39733</b>	<b>40697</b>	<b>39359</b>	<b>38048</b>
<b>Maaseutumaiset kunnat</b> <i>Landsbygdskommuner</i> <i>Rural municipalities</i>	<b>39009</b>	<b>38608</b>	<b>41792</b>	<b>38792</b>	<b>37552</b>	<b>38901</b>	<b>40481</b>	<b>40552</b>	<b>41338</b>	<b>40593</b>	<b>38028</b>
<b>Uusimaa - Nyland</b>	66068	67351	75285	75826	76911	78783	80623	78289	79788	76375	78598
<b>Itä-Uusimaa - Östra Nyland</b>	3470	3749	4104	3805	3988	4203	4573	4323	4317	4188	4010
<b>Varsinais-Suomi - Egentliga Finland</b>	20786	21248	22179	22014	22212	22593	23692	22804	24165	22977	22293
<b>Satakunta</b>	9857	9622	10110	9418	9081	9754	9764	9893	9864	9630	9154
<b>Kanta-Häme - Egentliga Tavastland</b>	7978	7906	8632	8645	7874	8739	9062	9034	9131	8864	8845
<b>Pirkanmaa - Birkaland</b>	20759	20831	22584	22242	23141	23983	25386	25557	26865	26022	25837
<b>Päijät-Häme - Päijänne-Tavastland</b>	9434	9710	10487	9993	10448	10593	11283	10892	10934	10388	9984
<b>Kymenlaakso - Kymmenedalen</b>	6167	6047	6366	6014	5931	5995	6511	6566	6639	6600	5885
<b>Etelä-Karjala - Södra Karelen</b>	5444	5223	5753	5444	5383	5555	5409	5586	5935	5600	5441
<b>Etelä-Savo - Södra Savolax</b>	7696	7629	8220	7624	7328	7576	7527	7524	8059	7463	6869
<b>Pohjois-Savo - Norra Savolax</b>	12228	12573	13080	12437	12301	12584	13577	13268	13578	13103	12370
<b>Pohjois-Karjala - Norra Karelen</b>	8536	8106	8858	8206	8037	8617	8768	9014	9291	8860	8407
<b>Keski-Suomi - Mellersta Finland</b>	11926	11967	12732	12623	12149	13200	13651	13755	13913	13522	12869
<b>Etelä-Pohjanmaa - Södra Österbotten</b>	7255	7642	8447	7365	7126	7265	7575	7641	7634	7978	7423
<b>Pohjanmaa - Österbotten</b>	7024	6958	7616	7278	6621	7163	7578	7554	7755	7763	7179
<b>Keski-Pohjanmaa - Mellersta Österbotten</b>	2632	2574	2770	2495	2450	2602	2372	2500	2528	2523	2425
<b>Pohjois-Pohjanmaa - Norra Österbotten</b>	19429	19051	21319	20794	21110	22284	23023	23896	23687	22599	22243
<b>Kainuu - Kajanaland</b>	4133	4096	4424	3964	3812	3930	3949	3997	4072	3890	3702
<b>Lappi - Lappland</b>	10164	10277	10490	9470	8769	8904	9503	9305	9814	9271	9194
<b>Ahvenanmaa - Åland</b>	967	912	1012	1153	1315	1346	1382	1393	1407	1416	1416

1) Tilastollinen kuntaryhmitys 2010 - Statistisk kommungruppering 2010 - Statistical grouping of municipalities 2010

Aluejako 1.1.2010 - Områdesindelning 1.1.2010 - Regional division 1.1.2010

## 4.06 Kunnassamuutto 1) iän mukaan 1997 - 2009

Omflyttning inom kommunen 1) efter ålder 1997 - 2009  
Intra-municipal migration 1) by age 1997 - 2009

Ikä Ålder Age	Vuosi - År - Year												
	1997	1998	1999	2000	2001	2002	2003	2004	2005	2006	2007	2008	2009
<b>Yhteensä</b> Totalt - Total	<b>522268</b>	<b>556553</b>	<b>547062</b>	<b>527677</b>	<b>576623</b>	<b>561244</b>	<b>576748</b>	<b>582675</b>	<b>601820</b>	<b>579044</b>	<b>575066</b>	<b>560281</b>	<b>571119</b>
0-4	48713	50701	47583	45055	47134	44414	44829	45205	46927	45089	45120	43061	44237
5-9	32846	35609	34679	33477	35444	33165	32502	31685	32335	30610	29457	27878	28241
10-14	23708	25507	24407	23897	26341	25924	26679	27167	28045	25834	25262	23107	22732
15-19	39847	42939	43544	44184	48897	48499	49517	49334	50703	49185	49738	51405	52742
20-24	83971	90325	91842	90973	99438	98082	102429	105297	108588	104902	102745	102969	104263
25-29	70529	71298	68337	65672	73859	73177	77086	78951	81770	77922	77980	77301	81618
30-34	57605	61022	58503	53173	57006	53346	51494	51088	52175	51340	51570	50846	53587
35-39	41361	44776	44490	41657	45592	44047	44600	43676	44004	40170	38479	35060	35312
40-44	31393	33213	32422	31076	34179	33325	34399	34934	35657	33742	33066	31189	31129
45-49	24862	26303	25816	24501	27683	26814	27983	27551	28574	27091	26916	25879	26519
50-54	16233	18848	20460	20323	22270	22090	22574	22622	23440	22837	22324	21615	21781
55-59	10911	11429	11655	11125	13280	14105	16031	17737	19208	18825	18583	17695	17123
60-64	8229	8670	9291	9055	10073	9701	9825	9994	10757	11412	12486	12829	13135
65-69	7270	7808	7697	7251	7636	7241	7942	8446	9011	8991	9174	8236	7671
70-74	6628	7502	7227	7154	7615	7336	7314	7397	7696	7496	7749	7203	6900
75-	18162	20603	19109	19104	20176	19978	21544	21591	22930	23598	24417	24008	24129

1) Ks. "Käsitteet" - Se "Begrepp" - See "Concepts"

Tilastovuoden aluejako - Statistikärets områdesindelning - Regional classification in the statistical year

## 4.07A Kuntien välinen muutto ja kunnassamuutto sukupuolen mukaan sekä ruotsinkielisten muutto 1998 - 2009

Omflyttning mellan kommuner och omflyttning inom kommunen efter kön samt de svenskspråkiga personernas omflyttning 1998 - 2009  
Inter-municipal migration and intra-municipal migration by sex and migration of Swedish-speaking population 1998 - 2009

Vuosi År Year	Koko väestö - Hela befolkningen - Whole population							Ruotsinkieliset - Svenskspråkiga - Swedish-speaking						
	Yhteensä Totalt Total	Kuntien välinen muutto Omflyttning mellan kommuner Inter-municipal migration			Kunnassamuutto Omflyttning inom kommuner Intra-municipal migration			Yhteensä Totalt Total	Kuntien välinen muutto Omflyttning mellan kommuner Inter-municipal migration			Kunnassamuutto Omflyttning inom kommuner Intra-municipal migration		
		Yhteensä Totalt Total	Miehet Män Males	Naiset Kvinnor Females	Yhteensä Totalt Total	Miehet Män Males	Naiset Kvinnor Females		Yhteensä Totalt Total	Miehet Män Males	Naiset Kvinnor Females	Yhteensä Totalt Total	Miehet Män Males	Naiset Kvinnor Females
1998	812643	256090	126142	129948	556553	271590	284963	31531	9753	4868	4885	21778	10445	11333
1999	806714	259652	128085	131567	547062	267134	279928	31349	9647	4778	4869	21702	10649	11053
2000	787724	260047	127498	132549	527677	255460	272217	30509	9633	4749	4884	20876	10200	10676
2001	858598	281975	137757	144218	576623	281211	295412	33704	10481	5247	5234	23223	11431	11792
2002	834270	273026	133545	139481	561244	274351	286893	31961	10282	5105	5177	21679	10534	11145
2003	849091	272343	133606	138737	576748	281247	295501	32270	9964	4938	5026	22306	10907	11399
2004	864651	281976	138117	143859	582675	285129	297546	33427	10554	5286	5268	22873	11275	11598
2005	891969	290149	142087	148062	601820	294490	307330	33819	11044	5469	5575	22775	11075	11700
2006	865566	286522	140213	146309	579044	282971	296073	33683	11044	5403	5641	22639	11077	11562
2007	868270	293204	143148	150056	575066	280999	294067	33525	11057	5442	5615	22468	11050	11418
2008	830073	269792	131821	137971	560281	274511	285770	32065	10260	5004	5256	21805	10603	11202
2009	835263	264144	129075	135069	571119	280153	290966	32138	10283	5026	5257	21855	10730	11125

Tilastovuoden aluejako - Statistikärets områdesindelning - Regional classification in the statistical year

## 4.07B Kuntien välinen muutto ja kunnassamuutto sukupuolen mukaan sekä ruotsinkielisten muutto 1998 - 2009

Omflyttning mellan kommuner och omflyttning inom kommunen efter kön samt de svenskspråkiga personernas omflyttning 1998 - 2009  
Inter-municipal migration and intra-municipal migration by sex and migration of Swedish-speaking population 1998 - 2009

Vuosi År Year	Koko väestö - Hela befolkningen - Whole population							Ruotsinkieliset - Svenskspråkiga - Swedish-speaking						
	Yhteensä Totalt Total	Kuntien välinen muutto Omflyttning mellan kommuner Inter-municipal migration			Kunnassamuutto Omflyttning inom kommuner Intra-municipal migration			Yhteensä Totalt Total	Kuntien välinen muutto Omflyttning mellan kommuner Inter-municipal migration			Kunnassamuutto Omflyttning inom kommuner Intra-municipal migration		
		Yhteensä Totalt Total	Miehet Män Males	Naiset Kvinnor Females	Yhteensä Totalt Total	Miehet Män Males	Naiset Kvinnor Females		Yhteensä Totalt Total	Miehet Män Males	Naiset Kvinnor Females	Yhteensä Totalt Total	Miehet Män Males	Naiset Kvinnor Females
1998	812643	238496	117330	121166	574147	280402	293745	31531	9299	4644	4655	22232	10669	11563
1999	806714	241953	119200	122753	564761	276019	288742	31349	9247	4588	4659	22102	10839	11263
2000	787724	243472	119187	124285	544252	263771	280481	30509	9226	4558	4668	21283	10391	10892
2001	858598	264468	129023	135445	594130	289945	304185	33704	10038	5015	5023	23666	11663	12003
2002	834270	256810	125426	131384	577460	282470	294990	31961	9934	4922	5012	22027	10717	11310
2003	849091	255987	125313	130674	593104	289540	303564	32270	9577	4753	4824	22693	11092	11601
2004	864651	265669	129832	135837	598982	293414	305568	33427	10167	5097	5070	23260	11464	11796
2005	891969	275208	134603	140605	616761	301974	314787	33819	10595	5231	5364	23224	11313	11911
2006	865566	272791	133414	139377	592775	289770	303005	33683	10622	5194	5428	23061	11286	11775
2007	868270	279376	136386	142990	588894	287761	301133	33525	10589	5208	5381	22936	11284	11652
2008	830073	269032	131433	137599	581041	274899	286142	32065	10167	4953	5214	21898	10654	11244
2009	835263	264144	129075	135069	571119	280153	290966	32138	10283	5026	5257	21855	10730	11125

Aluejako 1.1.2010 - Områdesindelning 1.1.2010 - Regional division 1.1.2010

4 MAASSAMUUTTO - INRIKES OMFLYTTNING - INTERNAL MIGRATION

4.08 Kuntien välinen muuttoalttius 1) iän ja sukupuolen mukaan 1998 - 2009

Benägenhet till omflyttning 1) mellan kommuner efter ålder och kön 1998 - 2009

Propensity for intermunicipal migration 1) by age and sex 1998 - 2009

Ålder Age	Vuosi - År - Year											
	1998	1999	2000	2001	2002	2003	2004	2005	2006	2007	2008	2009
<b>Molemmat sukupuoli - Båda könen - Both sexes</b>												
<b>Yhteensä</b>	<b>46,3</b>	<b>46,8</b>	<b>47,0</b>	<b>51,0</b>	<b>49,4</b>	<b>49,1</b>	<b>50,8</b>	<b>52,5</b>	<b>51,8</b>	<b>52,8</b>	<b>50,6</b>	<b>49,5</b>
<b>Totalt - Total</b>												
0-4	66,5	65,5	65,1	69,6	68,0	67,6	70,8	73,0	71,4	72,1	66,4	63,7
5-9	35,3	34,1	33,5	34,9	33,6	34,2	35,1	36,5	35,0	36,6	33,7	31,5
10-14	21,3	20,5	20,4	21,7	21,4	21,5	21,4	23,0	21,9	22,4	21,0	20,0
15-19	67,1	70,5	74,7	84,8	82,3	79,1	81,0	84,4	84,8	87,9	89,5	89,6
20-24	172,1	177,7	181,1	201,9	193,5	187,8	195,4	199,0	197,6	201,7	198,3	195,3
25-29	124,2	127,6	127,6	137,9	131,1	131,0	135,8	140,4	138,6	142,1	136,1	131,2
30-34	72,9	73,6	73,9	79,6	77,8	77,7	80,7	84,4	83,5	85,1	78,5	77,5
35-39	41,4	43,5	43,7	47,4	46,8	48,2	48,6	51,4	50,9	50,8	49,4	47,7
40-44	27,5	27,6	28,5	31,3	31,3	31,8	32,6	34,4	34,5	35,2	33,6	32,8
45-49	22,2	22,2	22,2	24,3	24,2	25,1	26,4	27,4	27,0	28,0	27,2	26,3
50-54	18,0	18,0	18,3	19,6	19,9	20,8	22,1	22,5	22,5	23,4	22,3	22,7
55-59	16,5	16,7	15,5	16,6	17,0	17,6	19,0	19,6	19,0	19,4	18,0	18,1
60-64	14,9	15,3	14,8	15,5	16,2	16,4	17,2	17,7	18,3	18,7	17,1	16,9
65-69	9,4	9,5	9,6	9,7	10,7	11,7	12,6	13,1	13,1	13,4	12,2	12,0
70-74	6,2	6,4	6,4	6,5	6,8	7,2	7,6	7,8	8,2	8,9	8,5	8,1
75-	4,6	4,2	4,5	4,4	4,0	4,3	4,6	4,6	5,0	4,7	4,4	4,4
<b>Miehet - Män - Males</b>												
<b>Yhteensä</b>	<b>46,7</b>	<b>47,3</b>	<b>47,2</b>	<b>50,9</b>	<b>49,4</b>	<b>49,2</b>	<b>50,8</b>	<b>52,4</b>	<b>51,8</b>	<b>52,7</b>	<b>50,5</b>	<b>49,3</b>
<b>Totalt - Total</b>												
0-4	67,2	66,0	64,8	70,4	68,4	68,2	71,3	73,6	70,8	71,6	67,1	63,9
5-9	34,6	33,6	33,0	34,5	33,3	34,2	34,8	36,1	34,8	36,1	33,1	31,0
10-14	20,0	19,4	19,5	21,2	20,4	20,4	20,5	21,9	20,9	20,9	20,0	19,6
15-19	43,6	46,3	48,4	53,7	52,7	51,4	53,9	57,0	57,1	59,9	61,5	60,6
20-24	156,6	161,1	165,4	184,0	176,7	171,5	177,3	181,3	180,5	186,1	182,0	179,7
25-29	125,8	130,2	128,6	137,6	130,5	131,3	136,1	140,8	139,2	142,9	136,6	131,7
30-34	78,6	78,8	79,7	85,8	82,9	82,9	85,4	89,2	87,8	89,4	83,2	81,9
35-39	46,0	49,2	48,6	52,7	52,9	53,4	53,9	56,5	56,0	55,5	53,7	52,4
40-44	29,9	29,8	30,9	34,4	34,3	34,7	35,5	37,7	38,1	37,7	36,3	35,3
45-49	23,2	23,2	23,1	25,2	25,2	26,4	27,2	28,2	27,6	28,9	28,4	27,5
50-54	18,7	19,0	18,8	20,1	20,3	21,1	22,3	22,3	22,8	23,1	22,0	22,5
55-59	16,5	17,3	15,6	16,7	17,5	17,6	19,3	19,4	19,0	19,1	17,6	18,3
60-64	15,3	15,4	15,2	15,5	16,2	16,2	16,7	18,0	18,4	18,1	17,2	16,8
65-69	9,8	10,2	10,0	10,5	11,3	12,4	12,9	13,6	13,9	14,1	12,7	12,7
70-74	6,2	6,7	6,8	6,7	7,1	7,2	7,6	7,9	8,5	9,6	9,0	8,5
75-	5,0	4,4	4,6	4,6	4,2	4,5	5,0	4,9	5,4	5,2	5,0	5,0
<b>Naiset - Kvinnor - Females</b>												
<b>Yhteensä</b>	<b>45,9</b>	<b>46,4</b>	<b>46,9</b>	<b>51,0</b>	<b>49,4</b>	<b>49,0</b>	<b>50,9</b>	<b>52,5</b>	<b>51,8</b>	<b>53,0</b>	<b>50,8</b>	<b>49,6</b>
<b>Totalt - Total</b>												
0-4	65,8	65,0	65,5	68,8	67,5	67,1	70,3	72,4	72,0	72,7	65,8	63,4
5-9	36,0	34,6	34,0	35,4	33,9	34,2	35,5	37,0	35,3	37,2	34,4	32,0
10-14	22,7	21,6	21,4	22,3	22,4	22,7	22,3	24,1	22,9	23,9	22,0	20,4
15-19	91,7	95,8	102,2	117,3	113,3	107,9	109,2	113,1	113,7	117,1	118,7	119,8
20-24	188,4	195,0	197,5	220,6	210,9	204,9	214,3	217,5	215,5	218,1	215,3	211,6
25-29	122,6	125,0	126,5	138,3	131,8	130,7	135,5	139,9	137,9	141,3	135,7	130,7
30-34	66,9	68,3	67,9	73,3	72,5	72,3	75,9	79,4	79,0	80,7	73,6	72,8
35-39	36,6	37,5	38,7	41,9	40,6	42,7	43,0	46,1	45,6	45,8	44,9	42,9
40-44	25,1	25,2	26,0	28,2	28,2	28,7	29,6	31,0	30,7	32,7	30,7	30,3
45-49	21,2	21,1	21,4	23,3	23,3	23,9	25,6	26,7	26,4	27,0	26,0	25,1
50-54	17,3	17,1	17,7	19,2	19,4	20,5	21,8	22,6	22,2	23,7	22,6	22,8
55-59	16,5	16,2	15,3	16,4	16,5	17,6	18,7	19,8	18,9	19,7	18,3	17,9
60-64	14,5	15,3	14,4	15,4	16,2	16,7	17,7	17,4	18,3	19,2	17,0	17,1
65-69	9,1	9,0	9,3	9,1	10,2	11,2	12,4	12,6	12,4	12,8	11,8	11,4
70-74	6,2	6,2	6,1	6,4	6,6	7,1	7,5	7,8	8,1	8,4	8,1	7,8
75-	4,4	4,1	4,4	4,3	3,9	4,2	4,3	4,5	4,7	4,4	4,1	4,0

1) Promillea vastaavasta keskiikäituvusta - I promille av motsvarande medelfolkmängd - Per 1,000 of respective mean population

Aluejako 1.1.2010 - Områdesindelning 1.1.2010 - Regional division 1.1.2010



4.09 Maakuntien välinen muuttoliike lähtö- ja tulomaakunnan mukaan 2009

Omflyttning mellan landskap efter ut- och inflyttningsskapslandskap 2009  
Migration between regions according to region of in-migration and out-migration 2009

Lähtömaakunta Utflyttningsskapslandskap Region of out-migration	Yhteensä Total	Tulomaakunta - Inflyttningsskapslandskap - Region of in-migration									
		Uusimaa Nyland	Itä-Uusimaa Östra Nyland	Varsinais-Suomi Egentliga Finland	Satakunta Satakunta	Kanta-Häme Egentliga Tavastland	Pirkanmaa Birkaland	Päijät-Häme Päijänne-Tavastland	Kymenlaakso Kymmene-dalen	Etelä-Karjala Södra Karelen	Etelä-Savo Södra Savolax
Koko maa - Hela landet - Whole country	121812	28702	3343	8960	4339	5856	12627	5460	3608	3080	4366
Uusimaa - Nyland	26529	-	2333	3233	910	2755	2746	2138	1177	893	1103
Itä-Uusimaa - Östra Nyland	3104	1933	-	145	24	60	108	181	248	57	38
Varsinais-Suomi - Egentliga Finland	8527	3316	128	-	1119	459	1097	225	146	87	117
Satakunta - Satakunta	4777	997	27	1279	-	169	1221	68	42	45	33
Kanta-Häme - Egentliga Tavastland	5370	2084	47	525	144	-	983	426	97	58	90
Pirkanmaa - Birkaland	10904	3332	96	959	1027	957	-	377	200	150	223
Päijät-Häme - Päijänne-Tavastland	5200	2012	135	227	63	336	592	-	352	178	272
Kymenlaakso - Kymmene-dalen	4087	1467	185	172	41	78	317	420	-	461	216
Etelä-Karjala - Södra Karelen	3433	1151	53	110	38	72	263	196	404	-	345
Etelä-Savo - Södra Savolax	4842	1182	39	121	44	118	302	305	206	361	-
Pohjois-Savo - Norra Savolax	6362	1532	34	209	66	118	601	209	153	140	778
Pohjois-Karjala - Norra Karelen	4088	1188	37	166	58	73	314	118	138	277	339
Keski-Suomi - Mellersta Finland	7403	2038	40	314	185	180	1357	303	159	135	503
Etelä-Pohjanmaa - Södra Österbotten	4143	798	21	177	210	101	869	72	47	21	48
Pohjanmaa - Österbotten	3557	1103	17	384	119	46	337	39	16	31	19
Keski-Pohjanmaa - Mellersta Österbotten	1951	358	7	120	23	24	155	20	17	14	15
Pohjois-Pohjanmaa - Norra Österbotten	9218	2428	60	374	162	164	779	197	115	68	114
Kainuu - Kajanaland	2535	455	35	70	24	47	150	49	34	31	31
Lappi - Lappland	5535	1255	39	309	76	99	432	113	56	73	82
Ahvenanmaa - Åland	247	73	10	66	6	-	4	4	1	-	-

4.10 Maakuntien välinen nettomuutto 2009

Nettoflyttning mellan landskap 2009  
Net migration between regions 2009

Lähtömaakunta Utflyttningsskapslandskap Region of out-migration	Yhteensä Total	Tulomaakunta - Inflyttningsskapslandskap - Region of in-migration									
		Uusimaa Nyland	Itä-Uusimaa Östra Nyland	Varsinais-Suomi Egentliga Finland	Satakunta Satakunta	Kanta-Häme Egentliga Tavastland	Pirkanmaa Birkaland	Päijät-Häme Päijänne-Tavastland	Kymenlaakso Kymmene-dalen	Etelä-Karjala Södra Karelen	Etelä-Savo Södra Savolax
Koko maa - Hela landet - Whole country	-	2173	239	433	-438	486	1723	260	-479	-353	-476
Uusimaa - Nyland	-2173	-	400	-83	-87	671	-586	126	-290	-258	-79
Itä-Uusimaa - Östra Nyland	-239	-400	-	17	-3	13	12	46	63	4	-1
Varsinais-Suomi - Egentliga Finland	-433	83	-17	-	-160	-66	138	-2	-26	-23	-4
Satakunta - Satakunta	438	87	3	160	-	25	194	5	1	7	-11
Kanta-Häme - Egentliga Tavastland	-486	-671	-13	66	-25	-	26	90	19	-14	-28
Pirkanmaa - Birkaland	-1723	586	-12	-138	-194	-26	-	-215	-117	-113	-79
Päijät-Häme - Päijänne-Tavastland	-260	-126	-46	2	-5	-90	215	-	-68	-18	-33
Kymenlaakso - Kymmene-dalen	479	290	-63	26	-1	-19	117	68	-	57	10
Etelä-Karjala - Södra Karelen	353	258	-4	23	-7	14	113	18	-57	-	-16
Etelä-Savo - Södra Savolax	476	79	1	4	11	28	79	33	-10	16	-
Pohjois-Savo - Norra Savolax	374	186	7	23	9	-11	226	45	35	-21	-49
Pohjois-Karjala - Norra Karelen	371	239	-1	47	8	-25	80	-	2	27	-34
Keski-Suomi - Mellersta Finland	-40	512	-	17	4	-46	327	-45	-68	-81	-95
Etelä-Pohjanmaa - Södra Österbotten	468	66	7	-10	2	25	230	6	15	9	-6
Pohjanmaa - Österbotten	236	223	-56	47	5	-1	97	-2	-2	19	-
Keski-Pohjanmaa - Mellersta Österbotten	271	93	1	34	-11	-12	64	-1	7	7	2
Pohjois-Pohjanmaa - Norra Österbotten	636	443	8	69	31	10	243	56	25	6	-22
Kainuu - Kajanaland	526	99	19	21	-2	15	36	14	-1	6	3
Lappi - Lappland	797	147	9	115	-17	-19	119	18	-5	17	-34
Ahvenanmaa - Åland	-71	-21	-4	-7	4	-	-7	-	-2	-	-

										Lähtömaakunta Uttlyttningslandskap Region of out-migration
Pohjois-Savo Norra Savolax	Pohjois-Karjala Norra Karelen	Keski-Suomi Mellersta Finland	Etelä-Pohjanmaa Södra Österbotten	Pohjanmaa Österbotten	Keski-Pohjanmaa Mellersta Österbotten	Pohjois-Pohjanmaa Norra Österbotten	Kainuu Kajanaland	Lappi Lappland	Ahvenanmaa Åland	
5988	3717	7443	3675	3321	1680	8582	2009	4738	318	Koko maa - Hela landet - Whole country
1346	949	1526	732	880	265	1985	356	1108	94	Uusimaa - Nyland
27	38	40	14	73	6	52	16	30	14	Itä-Uusimaa - Östra Nyland
186	119	297	187	337	86	305	49	194	73	Varsinais-Suomi - Egentliga Finland
57	50	181	208	114	34	131	26	93	2	Satakunta - Satakunta
129	98	226	76	47	36	154	32	118	-	Kanta-Häme - Egentliga Tavastland
375	234	1030	639	240	91	536	114	313	11	Pirkanmaa - Birkaland
164	118	348	66	41	21	141	35	95	4	Päijät-Häme - Päijänne-Tavastland
118	136	227	32	18	10	90	35	61	3	Kymenlaakso - Kymmenedalen
161	250	216	12	12	7	62	25	56	-	Etelä-Karjala - Södra Karelen
827	373	598	54	19	13	136	28	116	-	Etelä-Savo - Södra Savolax
-	662	770	98	54	52	484	230	171	1	Pohjois-Savo - Norra Savolax
703	-	231	56	23	16	156	103	91	1	Pohjois-Karjala - Norra Karelen
656	185	-	309	142	112	474	91	216	4	Keski-Suomi - Mellersta Finland
81	46	417	-	658	119	290	34	134	-	Etelä-Pohjanmaa - Södra Österbotten
41	34	135	609	-	251	218	21	43	94	Pohjanmaa - Österbotten
45	14	162	173	251	-	459	23	67	4	Keski-Pohjanmaa - Mellersta Österbotten
580	174	636	281	264	486	-	636	1690	10	Pohjois-Pohjanmaa - Norra Österbotten
310	128	154	26	21	27	803	-	140	-	Kainuu - Kajanaland
179	107	249	103	55	48	2102	155	-	3	Lappi - Lappland
3	2	-	-	72	-	4	-	2	-	Ahvenanmaa - Åland

										Lähtömaakunta Uttlyttningslandskap Region of out-migration
Pohjois-Savo Norra Savolax	Pohjois-Karjala Norra Karelen	Keski-Suomi Mellersta Finland	Etelä-Pohjanmaa Södra Österbotten	Pohjanmaa Österbotten	Keski-Pohjanmaa Mellersta Österbotten	Pohjois-Pohjanmaa Norra Österbotten	Kainuu Kajanaland	Lappi Lappland	Ahvenanmaa Åland	
-374	-371	40	-468	-236	-271	-636	-526	-797	71	Koko maa - Hela landet - Whole country
-186	-239	-512	-66	-223	-93	-443	-99	-147	21	Uusimaa - Nyland
-7	1	-	-7	56	-1	-8	-19	-9	4	Itä-Uusimaa - Östra Nyland
-23	-47	-17	10	-47	-34	-69	-21	-115	7	Varsinais-Suomi - Egentliga Finland
-9	-8	-4	-2	-5	11	-31	2	17	-4	Satakunta - Satakunta
11	25	46	-25	1	12	-10	-15	19	-	Kanta-Häme - Egentliga Tavastland
-226	-80	-327	-230	-97	-64	-243	-36	-119	7	Pirkanmaa - Birkaland
-45	-	45	-6	2	1	-56	-14	-18	-	Päijät-Häme - Päijänne-Tavastland
-35	-2	68	-15	2	-7	-25	1	5	2	Kymenlaakso - Kymmenedalen
21	-27	81	-9	-19	-7	-6	-6	-17	-	Etelä-Karjala - Södra Karelen
49	34	95	6	-	-2	22	-3	34	-	Etelä-Savo - Södra Savolax
-	-41	114	17	13	7	-96	-80	-8	-2	Pohjois-Savo - Norra Savolax
41	-	46	10	-11	2	-18	-25	-16	-1	Pohjois-Karjala - Norra Karelen
-114	-46	-	-108	7	-50	-162	-63	-33	4	Keski-Suomi - Mellersta Finland
-17	-10	108	-	49	-54	9	8	31	-	Etelä-Pohjanmaa - Södra Österbotten
-13	11	-7	-49	-	-	-46	-	-12	22	Pohjanmaa - Österbotten
-7	-2	50	54	-	-	-27	-4	19	4	Keski-Pohjanmaa - Mellersta Österbotten
96	18	162	-9	46	27	-	-167	-412	6	Pohjois-Pohjanmaa - Norra Österbotten
80	25	63	-8	-	4	167	-	-15	-	Kainuu - Kajanaland
8	16	33	-31	12	-19	412	15	-	1	Lappi - Lappland
2	1	-4	-	-22	-4	-6	-	-1	-	Ahvenanmaa - Åland

4.11 Kuntien välinen muuttoliike iän sekä tulo- ja lähtökunnan kaupunkimaisuuden mukaan 2009

Omflyttning mellan kommuner efter ålder samt efter in- och utflyttningskommunens urbaniseringsgrad 2009  
 Intermunicipal migration by age and by degree of urbanisation of the municipality of in-migration and out-migration 2009

Lähtökunnan kaupunkimaisuus Utflyttningskommunens urbaniseringsgrad Degree of urbanisation of the municipality of out-migration	Tulokunnan kaupunkimaisuus - Inflyttningskommunens urbaniseringsgrad - Degree of urbanisation of the municipality of in-migration			
	Yhteensä Totalt Total	Kaupunkimaiset Urbana kommuner Urban municipalities	Taajaan asutut Tätortskommuner Semi-urban municipalities	Maaseutumaiset Landsbygds- kommuner Rural municipalities

Yhteensä - Totalt - Total	264144	191774	37296	35074
0-14	34032	22101	6233	5698
15-24	93391	73790	10276	9325
25-34	70994	53009	9643	8342
35-44	26796	18518	4308	3970
45-54	18564	12011	3105	3448
55-64	13624	8170	2510	2944
65-	6743	4175	1221	1347

Kaupunkimaiset kunnat - Urbana kommuner - Urban municipalities

Yhteensä - Totalt - Total	188068	138919	26369	22780
0-14	24174	16329	4357	3488
15-24	62999	49811	7013	6175
25-34	55716	42470	7394	5852
35-44	19584	13994	3086	2504
45-54	12428	8280	2073	2075
55-64	9052	5490	1695	1867
65-	4115	2545	751	819

Taajaan asutut kunnat - Tätortskommuner - Semi-urban municipalities

Yhteensä - Totalt - Total	38048	27153	5372	5523
0-14	5052	3076	935	1041
15-24	15019	12003	1576	1440
25-34	7912	5654	1151	1107
35-44	3693	2402	613	678
45-54	3030	1926	495	609
55-64	2218	1364	400	454
65-	1124	728	202	194

Maaseutumaiset kunnat - Landsbygdskommuner - Rural municipalities

Yhteensä - Totalt - Total	38028	25702	5555	6771
0-14	4806	2696	941	1169
15-24	15373	11976	1687	1710
25-34	7366	4885	1098	1383
35-44	3519	2122	609	788
45-54	3106	1805	537	764
55-64	2354	1316	415	623
65-	1504	902	268	334

4.12 Nettomaassamuutto iän, kaupunkimaisuuden ja sukupuolen mukaan 2009

Nettomflyttning efter ålder, urbaniseringsgrad och kön 2009  
 Net migration by age, degree of urbanisation and sex 2009

Ikä Ålder Age	Kaupunkimaiset kunnat - Urbana kommuner - Urban municipalities			Taajaan asutut kunnat - Tätortskommuner - Semi-urban municipalities			Maaseutumaiset - Landsbygds-kommuner - Rural municipalities		
	Yhteensä Totalt Total	Sukupuoli - Kön - Sex		Yhteensä Totalt Total	Sukupuoli - Kön - Sex		Yhteensä Totalt Total	Sukupuoli - Kön - Sex	
		M	N/K/F		M	N/K/F		M	N/K/F

Yhteensä - Totalt - Total	3706	1627	2079	-752	-360	-392	-2954	-1267	-1687
0-14	-2073	-1091	-982	1181	588	593	892	503	389
15-19	6069	2045	4024	-2545	-846	-1699	-3524	-1199	-2325
20-24	4722	3181	1541	-2198	-1483	-715	-2524	-1698	-826
25-29	-1241	-276	-965	826	286	540	415	-10	425
30-34	-1466	-704	-762	905	419	486	561	285	276
35-39	-819	-465	-354	476	282	194	343	183	160
40-44	-247	-192	-55	139	103	36	108	89	19
45-49	-91	-93	2	39	43	-4	52	50	2
50-54	-326	-208	-118	36	45	-9	290	163	127
55-59	-365	-255	-110	124	71	53	241	184	57
60-64	-517	-302	-215	168	88	80	349	214	135
65-69	-49	-49	0	73	32	41	-24	17	-41
70-74	45	-12	57	9	12	-3	-54	0	-54
75-	64	48	16	15	0	15	-79	-48	-31

4.13 Maakuntien välinen muutto 15-vuotiaiden ja sitä vanhempien muuttaneiden koulutusasteen, sukupuolen ja maakunnan mukaan 2009  
 Omflyttning mellan landskap efter flyttarnas (15-åriga eller äldre) utbildningsnivå, kön och landskap 2009  
 Migration between regions according to educational level, sex and region of migrants (aged 15 or over) 2009

Maakunta Landskap Region	Muuton suunta Flyttningens riktning Direction of migration	Yhteensä Totalt Total	Perusasteen jälkeinen koulutusaste Utbildningsnivå efter grundnivå Level of education beyond basic education					Perusaste tai tuntematon Grundnivå eller okänd Basic education or unknown
			Mellannivä Upper secondary level education	Alin korkea-aste Lägsta högre nivå Lowest level tertiary education	Alempi korkeakouluaste Lägre högskole- nivå Lower-degree level tertiary education	Ylempi korkea- kouluaste Högre högskole- nivå Higher-degree level tertiary education	Tutkija- koulutusaste Forskarutbild- ningsnivå Doctorate level tertiary education	
<b>Koko maa</b>		<b>108 244</b>	<b>57 108</b>	<b>4 639</b>	<b>13 442</b>	<b>9 421</b>	<b>631</b>	<b>23 003</b>
Hela landet - Whole country								
Uusimaa	Tulo - In	26 031	13 258	922	3 573	2 697	203	5 378
Nyland	Lähtö - Ut - Out	23 199	11 216	1 295	2 797	2 193	153	5 545
Uusimaa	Netto - Net	2 832	2 042	-373	776	504	50	-167
Itä-Uusimaa	Tulo - In	2 815	1 312	176	341	257	28	701
Östra Nyland	Lähtö - Ut - Out	2 717	1 440	147	251	195	17	667
Itä-Uusimaa	Netto - Net	98	-128	29	90	62	11	34
Varsinais-Suomi	Tulo - In	8 090	4 284	379	921	715	76	1 715
Egentliga Finland	Lähtö - Ut - Out	7 616	3 764	286	1 048	869	73	1 576
Varsinais-Suomi	Netto - Net	474	520	93	-127	-154	3	139
Satakunta	Tulo - In	3 808	1 953	169	449	315	13	909
Satakunta	Lähtö - Ut - Out	4 288	2 344	165	533	311	21	914
Satakunta	Netto - Net	-480	-391	4	-84	4	-8	-5
Kanta-Häme	Tulo - In	5 047	2 493	301	570	394	24	1 265
Egentliga Tavastland	Lähtö - Ut - Out	4 704	2 550	225	439	273	23	1 194
Kanta-Häme	Netto - Net	343	-57	76	131	121	1	71
Pirkanmaa	Tulo - In	11 370	6 304	467	1 419	976	52	2 152
Birkaland	Lähtö - Ut - Out	9 742	5 113	381	1 295	983	57	1 913
Pirkanmaa	Netto - Net	1 628	1 191	86	124	-7	-5	239
Päijät-Häme	Tulo - In	4 831	2 440	242	566	324	13	1 246
Päijänne-Tavastland	Lähtö - Ut - Out	4 682	2 537	211	567	274	17	1 076
Päijät-Häme	Netto - Net	149	-97	31	-1	50	-4	170
Kymenlaakso	Tulo - In	3 180	1 551	156	422	276	13	762
Kymmenedalen	Lähtö - Ut - Out	3 699	2 038	146	455	252	7	801
Kymenlaakso	Netto - Net	-519	-487	10	-33	24	6	-39
Etelä-Karjala	Tulo - In	2 763	1 524	108	345	249	11	526
Södra Karelen	Lähtö - Ut - Out	3 127	1 721	108	424	283	14	577
South Karelia	Netto - Net	-364	-197	0	-79	-34	-3	-51
Etelä-Savo	Tulo - In	3 866	2 051	224	393	271	19	908
Södra Savolax	Lähtö - Ut - Out	4 380	2 402	183	532	268	19	976
Etelä-Savo	Netto - Net	-514	-351	41	-139	3	-	-68
Pohjois-Savo	Tulo - In	5 309	2 841	237	652	425	37	1 117
Norra Savolax	Lähtö - Ut - Out	5 678	3 137	229	766	464	41	1 041
Pohjois-Savo	Netto - Net	-369	-296	8	-114	-39	-4	76
Pohjois-Karjala	Tulo - In	3 294	1 852	161	346	236	19	680
Norra Karelen	Lähtö - Ut - Out	3 647	2 007	113	438	373	23	693
North Karelia	Netto - Net	-353	-155	48	-92	-137	-4	-13
Keski-Suomi	Tulo - In	6 634	3 828	250	862	518	31	1 145
Mellersta Finland	Lähtö - Ut - Out	6 624	3 474	253	1 046	710	51	1 090
Central Finland	Netto - Net	10	354	-3	-184	-192	-20	55
Etelä-Pohjanmaa	Tulo - In	3 155	1 565	166	414	266	13	731
Södra Österbotten	Lähtö - Ut - Out	3 727	2 215	156	473	265	10	608
South Ostrobothnia	Netto - Net	-572	-650	10	-59	1	3	123
Pohjanmaa	Tulo - In	2 952	1 595	100	382	333	16	526
Österbotten	Lähtö - Ut - Out	3 142	1 597	109	421	309	16	690
Ostrobothnia	Netto - Net	-190	-2	-9	-39	24	-	-164
Keski-Pohjanmaa	Tulo - In	1 433	721	51	197	119	4	341
Mellersta Österbotten	Lähtö - Ut - Out	1 731	991	60	214	94	4	368
Central Ostrobothnia	Netto - Net	-298	-270	-9	-17	25	-	-27
Pohjois-Pohjanmaa	Tulo - In	7 510	4 143	239	900	564	33	1 631
Norra Österbotten	Lähtö - Ut - Out	8 117	4 508	282	871	738	63	1 655
North Ostrobothnia	Netto - Net	-607	-365	-43	29	-174	-30	-24
Kainuu	Tulo - In	1 746	984	70	214	142	8	328
Kajanaland	Lähtö - Ut - Out	2 254	1 225	85	262	198	11	473
Kainuu	Netto - Net	-508	-241	-15	-48	-56	-3	-145
Lappi	Tulo - In	4 136	2 282	207	444	308	16	879
Lappland	Lähtö - Ut - Out	4 952	2 731	197	588	334	9	1 093
Lappland	Netto - Net	-816	-449	10	-144	-26	7	-214
Ahvenanmaa	Tulo - In	274	127	14	32	36	2	63
Åland	Lähtö - Ut - Out	218	98	8	22	35	2	53
Åland	Netto - Net	56	29	6	10	1	-	10

## 4.13 Maakuntien välinen muutto 15-vuotiaiden ja sitä vanhempien muuttaneiden koulutusasteen, sukupuolen ja maakunnan mukaan 2009

Omflyttning mellan landskap efter flyttarnas (15-åriga eller äldre) utbildningsnivå, kön och landskap 2009

(jatk.)

Migration between regions according to educational level, sex and region of migrants (aged 15 or over) 2009

(forts.)

(cont.)

Maakunta Landskap Region	Muuton suunta Flyttningens riktning Direction of migration	Yhteensä Totalt Total		Perusasteen jälkeinen koulutusaste Utbildningsnivå efter grundnivå Level of education beyond basic education												Perusaste tai tuntematon Grundnivå eller okänd Basic education or unknown	
				Keskiaaste		Alin korkea-aste		Alempi korkeakouluaste		Ylempi korkea-kouluaste		Tutkija-koulutusaste					
				Mellannivå		Lägsta högre nivå		Lägre högskole-nivå		Högre högskole-nivå		Forskarutbildningsnivå					
				Upper secondary level education		Lowest level tertiary education		Lower-degree level tertiary education		Higher-degree level tertiary education		Doctorate level tertiary education					
M	N/K/F	M	N/K/F	M	N/K/F	M	N/K/F	M	N/K/F	M	N/K/F	M	N/K/F	M	N/K/F		
<b>Koko maa</b>		<b>50 843</b>	<b>57 401</b>	<b>27 183</b>	<b>29 925</b>	<b>1 896</b>	<b>2 743</b>	<b>5 088</b>	<b>8 354</b>	<b>4 130</b>	<b>5 291</b>	<b>383</b>	<b>248</b>	<b>12 163</b>	<b>10 840</b>		
<i>Hela landet - Whole country</i>																	
<b>Uusimaa</b>	Tulo - In	12 093	13 938	6 175	7 083	372	550	1 326	2 247	1 161	1 536	126	77	2 933	2 445		
Nyland	Lähtö - Ut - Out	10 991	12 208	5 345	5 871	536	759	992	1 805	993	1 200	86	67	3 039	2 506		
Uusimaa	Netto - Net	1 102	1 730	830	1 212	-164	-209	334	442	168	336	40	10	-106	-61		
<b>Itä-Uusimaa</b>	Tulo - In	1 365	1 450	635	677	85	91	133	208	114	143	13	15	385	316		
Östra Nyland	Lähtö - Ut - Out	1 293	1 424	718	722	59	88	90	161	81	114	11	6	334	333		
Itä-Uusimaa	Netto - Net	72	26	-83	-45	26	3	43	47	33	29	2	9	51	-17		
<b>Varsinais-Suomi</b>	Tulo - In	3 782	4 308	2 004	2 280	169	210	354	567	331	384	41	35	883	832		
Egentliga Finland	Lähtö - Ut - Out	3 497	4 119	1 790	1 974	106	180	396	652	353	516	48	25	804	772		
Varsinais-Suomi	Netto - Net	285	189	214	306	63	30	-42	-85	-22	-132	-7	10	79	60		
<b>Satakunta</b>	Tulo - In	1 846	1 962	986	967	66	103	173	276	145	170	8	5	468	441		
Satakunta	Lähtö - Ut - Out	2 069	2 219	1 146	1 198	76	89	220	313	143	168	8	13	476	438		
Satakunta	Netto - Net	-223	-257	-160	-231	-10	14	-47	-37	2	2	-	-8	-8	3		
<b>Kanta-Häme</b>	Tulo - In	2 356	2 691	1 165	1 328	127	174	207	363	177	217	13	11	667	598		
Egentliga Tavastland	Lähtö - Ut - Out	2 248	2 456	1 206	1 344	86	139	158	281	124	149	13	10	661	533		
Kanta-Häme	Netto - Net	108	235	-41	-16	41	35	49	82	53	68	-	1	6	65		
<b>Pirkanmaa</b>	Tulo - In	5 320	6 050	3 086	3 218	166	301	535	884	431	545	29	23	1 073	1 079		
Birkaland	Lähtö - Ut - Out	4 522	5 220	2 366	2 747	154	227	477	818	457	526	34	23	1 034	879		
Pirkanmaa	Netto - Net	798	830	720	471	12	74	58	66	-26	19	-5	-	39	200		
<b>Päijät-Häme</b>	Tulo - In	2 255	2 576	1 112	1 328	103	139	238	328	151	173	8	5	643	603		
Päijänne-Tavastland	Lähtö - Ut - Out	2 174	2 508	1 135	1 402	84	127	241	326	123	151	12	5	579	497		
Päijät-Häme	Netto - Net	81	68	-23	-74	19	12	-3	2	28	22	-4	-	64	106		
<b>Kymenlaakso</b>	Tulo - In	1 577	1 603	773	778	63	93	163	259	135	141	9	4	434	328		
Kymmenedalen	Lähtö - Ut - Out	1 780	1 919	991	1 047	63	83	192	263	124	128	4	3	406	395		
Kymenlaakso	Netto - Net	-203	-316	-218	-269	-	10	-29	-4	11	13	5	1	28	-67		
<b>Etelä-Karjala</b>	Tulo - In	1 415	1 348	841	683	45	63	136	209	101	148	7	4	285	241		
Södra Karelen	Lähtö - Ut - Out	1 563	1 564	887	834	46	62	180	244	137	146	9	5	304	273		
South Karelia	Netto - Net	-148	-216	-46	-151	-1	1	-44	-35	-36	2	-2	-1	-19	-32		
<b>Etelä-Savo</b>	Tulo - In	1 818	2 048	954	1 097	107	117	150	243	107	164	11	8	489	419		
Södra Savolax	Lähtö - Ut - Out	2 089	2 291	1 177	1 225	80	103	187	345	115	153	13	6	517	459		
Etelä-Savo	Netto - Net	-271	-243	-223	-128	27	14	-37	-102	-8	11	-2	2	-28	-40		
<b>Pohjois-Savo</b>	Tulo - In	2 429	2 880	1 319	1 522	104	133	240	412	171	254	26	11	569	548		
Norra Savolax	Lähtö - Ut - Out	2 542	3 136	1 417	1 720	85	144	277	489	199	265	25	16	539	502		
Pohjois-Savo	Netto - Net	-113	-256	-98	-198	19	-11	-37	-77	-28	-11	1	-5	30	46		
<b>Pohjois-Karjala</b>	Tulo - In	1 610	1 684	923	929	68	93	130	216	103	133	14	5	372	308		
Norra Karelen	Lähtö - Ut - Out	1 701	1 946	986	1 021	44	69	168	270	155	218	15	8	333	360		
North Karelia	Netto - Net	-91	-262	-63	-92	24	24	-38	-54	-52	-85	-1	-3	39	-52		
<b>Keski-Suomi</b>	Tulo - In	3 008	3 626	1 707	2 121	99	151	332	530	244	274	16	15	610	535		
Mellersta Finland	Lähtö - Ut - Out	2 986	3 638	1 627	1 847	108	145	405	641	277	433	32	19	537	553		
Central Finland	Netto - Net	22	-12	80	274	-9	6	-73	-111	-33	-159	-16	-4	73	-18		
<b>Etelä-Pohjanmaa</b>	Tulo - In	1 402	1 753	724	841	61	105	144	270	105	161	7	6	361	370		
Södra Östergötten	Lähtö - Ut - Out	1 668	2 059	1 003	1 212	66	90	167	306	115	150	3	7	314	294		
South Ostrobothnia	Netto - Net	-266	-306	-279	-371	-5	15	-23	-36	-10	11	4	-1	47	76		
<b>Pohjanmaa</b>	Tulo - In	1 429	1 523	758	837	42	58	157	225	149	184	10	6	313	213		
Östergötten	Lähtö - Ut - Out	1 505	1 637	759	838	44	65	184	237	124	185	10	6	384	306		
Ostrobothnia	Netto - Net	-76	-114	-1	-1	-2	-7	-27	-12	25	-1	-	-	-71	-93		
<b>Keski-Pohjanmaa</b>	Tulo - In	619	814	313	408	16	35	73	124	39	80	4	-	174	167		
Mellersta Östergötten	Lähtö - Ut - Out	816	915	476	515	19	41	72	142	41	53	3	1	205	163		
Central Ostrobothnia	Netto - Net	-197	-101	-163	-107	-3	-6	1	-18	-2	27	1	-1	-31	4		
<b>Pohjois-Pohjanmaa</b>	Tulo - In	3 510	4 000	2 004	2 139	87	152	341	559	257	307	21	12	800	831		
Norra Östergötten	Lähtö - Ut - Out	3 787	4 330	2 128	2 380	119	163	345	526	316	422	44	19	835	820		
North Ostrobothnia	Netto - Net	-277	-330	-124	-241	-32	-11	-4	33	-59	-115	-23	-7	-35	11		
<b>Kainuu</b>	Tulo - In	912	834	537	447	27	43	82	132	70	72	6	2	190	138		
Kajanaland	Lähtö - Ut - Out	1 139	1 115	651	574	34	51	110	152	93	105	7	4	244	229		
Kainuu	Netto - Net	-227	-281	-114	-127	-7	-8	-28	-20	-23	-33	-1	-2	-54	-91		
<b>Lappi</b>	Tulo - In	1 979	2 157	1 110	1 172	84	123	162	282	130	178	12	4	481	398		
Lappland	Lähtö - Ut - Out	2 363	2 589	1 323	1 408	84	113	220	368	144	190	4	5	588	505		
Lappland	Netto - Net	-384	-432	-213	-236	-	10	-58	-86	-14	-12	8	-1	-107	-107		
<b>Ahvenanmaa</b>	Tulo - In	118	156	57	70	5	9	12	20	9	27	2	-	33	30		
Åland	Lähtö - Ut - Out	110	108	52	46	3	5	7	15	16	19	2	-	30	23		
Åland	Netto - Net	8	48	5	24	2	4	5	5	-7	8	-	-	3	7		

4 MAASSAMUUTTO - INRIKES OMFLYTTNING - INTERNAL MIGRATION

4.14 Kunnassamuttoalettius 1) iän, sukupuolen ja siviilisäädyn mukaan 2009

Benägenhet till omflyttning i kommunen 1) efter ålder, kön och civilstånd 2009  
Propensity for intra-municipal migration 1) by age, sex and marital status 2009

Ikä Ålder Age	Molemmat sukupuolet Båda könen Both sexes	Sukupuoli - Kön - Sex		Siviilisäätö - Civilstånd - Marital status							
		Miehet Män Men	Naiset Kvinnor Women	Naimaton - Ogift - Single		Naimisissa - Gift - Married 2)		Eronnut - Fränskild Divorced 2)		Leski - Anking/Anka Widowed 2)	
				Miehet Män Men	Naiset Kvinnor Women	Miehet Män Men	Naiset Kvinnor Women	Miehet Män Men	Naiset Kvinnor Women	Miehet Män Men	Naiset Kvinnor Women
<b>Yhteensä</b> Totalt - Total	<b>107,0</b>	<b>107,0</b>	<b>107,0</b>	<b>144,9</b>	<b>157,6</b>	<b>56,8</b>	<b>57,3</b>	<b>114,6</b>	<b>107,8</b>	<b>63,2</b>	<b>64,3</b>
0-4	149,2	149,9	148,4	149,9	148,4	-	-	-	-	-	-
5-9	98,3	98,3	98,3	98,3	98,3	-	-	-	-	-	-
10-14	74,3	71,9	76,8	71,9	76,8	-	-	-	-	-	-
15-19	158,0	127,0	190,1	126,3	188,1	753,0	603,6	-	571,4	-	-
20-24	320,9	303,1	339,4	299,9	341,8	374,1	309,1	378,6	420,0	-	347,8
25-29	238,3	241,7	234,7	245,2	250,5	217,8	188,5	360,5	340,4	355,6	517,4
30-34	159,5	167,7	150,8	177,0	169,8	143,3	122,3	275,1	247,7	339,0	201,5
35-39	113,4	118,8	107,7	125,8	121,7	98,4	83,6	212,7	191,6	105,6	179,9
40-44	85,7	88,7	82,5	94,1	93,0	67,2	55,7	169,9	163,1	101,3	100,2
45-49	70,1	69,9	70,4	73,5	77,3	49,3	44,8	133,7	135,6	119,5	99,1
50-54	57,3	57,0	57,7	60,7	63,5	38,3	36,5	110,4	109,2	62,3	81,7
55-59	43,8	44,6	42,9	51,3	51,0	29,3	27,6	85,9	77,8	64,4	55,2
60-64	34,0	34,5	33,5	43,3	36,3	24,1	23,0	66,8	57,9	41,7	45,7
65-69	29,9	29,7	30,1	46,6	35,3	20,7	20,3	55,9	49,6	45,5	41,0
70-74	31,2	29,7	32,4	48,9	37,9	21,0	21,3	58,8	48,3	41,9	42,8
75-	57,0	47,4	62,3	70,9	65,6	34,1	36,6	73,8	69,2	71,5	72,3

1) Promillea vastaavasta keskiväkiluvusta - I promille av motsvarande medelfolkmängd - Per 1,000 of respective mean population

2) Ml. rekisteröidyt parisuhteet - Inkl. registrerat partnerskap - Incl. registered partnership

5.01 Maahan- ja maastamuutto sekä nettomaahanmuutto kaupunkimaisuuden 1) ja maakunnan mukaan 1998 - 2009

In- och utvandring samt nettoinvandring efter urbaniseringsgrad 1) och landskap 1998 - 2009  
Immigration, emigration and net immigration by degree of urbanisation 1) and region 1998 - 2009

Maakunta Landskapet Region	Vuosi - År - Year											
	1998	1999	2000	2001	2002	2003	2004	2005	2006	2007	2008	2009
<b>Maahanmuutto - Invandring - Immigration</b>												
Koko maa - Hela landet - Whole country	14192	14744	16895	18955	18113	17838	20333	21355	22451	26029	29114	26699
Kaupunkimaiset kunnat 2)	11625	11934	13784	15231	14786	14575	16458	17287	18230	21351	24017	21917
Taajaan asutut kunnat 2)	1197	1203	1366	1691	1519	1498	1701	1824	1901	2032	2457	2185
Maaseutumaiset kunnat 2)	1370	1607	1745	2033	1808	1765	2174	2244	2320	2646	2640	2597
Uusimaa - Nyländ	5586	5615	6838	7722	7581	7500	7833	9091	9943	11744	13292	11905
Itä-Uusimaa - Östra Nyland	222	237	266	289	322	310	333	298	344	329	380	357
Varsinais-Suomi - Egentliga Finland	1501	1363	1529	1739	1549	1476	1701	1698	1896	1918	1965	1752
Satakunta - Satakunta	422	356	382	384	356	380	376	458	444	471	581	717
Kanta-Häme - Egentliga Tavastland	242	291	243	342	316	272	396	375	426	506	471	432
Pirkanmaa - Birkaland	1002	1160	1297	1507	1356	1303	1650	1593	1715	2000	2259	1851
Päijät-Häme - Päijänne-Tavastland	524	483	569	554	548	501	681	615	603	639	716	694
Kymenlaakso - Kymmenedalen	356	367	478	561	449	480	640	641	650	762	933	936
Etelä-Karjala - Södra Karelen	365	356	442	487	323	342	357	379	350	569	682	588
Etelä-Savo - Södra Savolax	264	264	331	274	264	328	394	389	387	397	376	344
Pohjois-Savo - Norra Savolax	350	362	444	437	420	419	499	428	493	554	622	563
Pohjois-Karjala - Norra Karelen	302	339	349	457	396	320	435	464	436	445	565	538
Keski-Suomi - Mellersta Finland	515	545	569	637	653	609	712	706	703	868	925	804
Etelä-Pohjanmaa - Södra Österbotten	184	179	182	232	305	240	302	285	330	426	460	492
Pohjanmaa - Österbotten	683	795	747	965	838	823	1045	1080	1094	1290	1566	1344
Keski-Pohjanmaa - Mellersta Österbotten	120	132	154	154	107	166	190	163	124	209	277	165
Pohjois-Pohjanmaa - Norra Österbotten	632	830	908	995	1010	1055	1106	1100	1063	1196	1198	1344
Kainuu - Kajanaland	111	184	197	177	245	223	346	254	199	324	267	264
Lappi - Lappland	510	580	617	710	647	640	828	789	756	810	975	974
Ahvenanmaa - Åland	301	306	353	332	428	451	509	549	495	572	604	635
<b>Maastamuutto - Utvandring - Emigration</b>												
Koko maa - Hela landet - Whole country	10817	11966	14311	13153	12891	12083	13656	12369	12107	12443	13657	12151
Kaupunkimaiset kunnat 2)	8597	9479	11707	10649	10459	9865	11362	10120	10003	10333	11495	10118
Taajaan asutut kunnat 2)	1031	1159	1223	1210	1035	940	1048	1062	983	1019	1034	970
Maaseutumaiset kunnat 2)	1189	1328	1381	1294	1397	1278	1246	1187	1121	1091	1128	1063
Uusimaa - Nyländ	4420	4969	6446	5640	5440	5087	6466	5402	5509	5782	6746	5910
Itä-Uusimaa - Östra Nyland	183	195	186	213	169	186	197	177	181	229	190	199
Varsinais-Suomi - Egentliga Finland	803	913	1232	1025	997	996	1136	1055	993	980	917	857
Satakunta - Satakunta	285	321	282	264	223	213	244	265	247	241	275	220
Kanta-Häme - Egentliga Tavastland	175	188	222	225	173	202	182	215	163	208	198	223
Pirkanmaa - Birkaland	796	753	856	886	858	782	910	993	984	978	1145	1040
Päijät-Häme - Päijänne-Tavastland	270	311	368	354	383	359	354	340	288	283	285	269
Kymenlaakso - Kymmenedalen	270	284	319	236	196	230	262	226	201	205	210	169
Etelä-Karjala - Södra Karelen	186	163	198	199	222	184	154	186	152	169	206	164
Etelä-Savo - Södra Savolax	156	189	217	195	156	165	164	170	121	135	128	118
Pohjois-Savo - Norra Savolax	239	337	413	313	382	267	313	302	237	262	282	252
Pohjois-Karjala - Norra Karelen	160	164	208	215	152	175	222	166	157	177	157	127
Keski-Suomi - Mellersta Finland	322	356	425	459	522	472	341	391	423	430	407	380
Etelä-Pohjanmaa - Södra Österbotten	148	158	190	184	154	152	186	169	201	128	174	130
Pohjanmaa - Österbotten	683	719	683	699	644	553	574	549	529	574	554	523
Keski-Pohjanmaa - Mellersta Österbotten	95	124	111	106	125	127	100	91	75	86	67	50
Pohjois-Pohjanmaa - Norra Österbotten	716	774	804	859	901	823	774	701	698	701	729	573
Kainuu - Kajanaland	71	141	112	100	92	88	75	76	50	49	74	66
Lappi - Lappland	570	574	656	624	716	623	581	494	447	429	463	428
Ahvenanmaa - Åland	269	333	383	357	386	399	421	401	451	397	450	453
<b>Nettomaahanmuutto - Nettoinvandring - Net immigration</b>												
Koko maa - Hela landet - Whole country	222	237	266	289	322	310	333	298	344	329	380	357
Kaupunkimaiset kunnat 2)	3028	2455	2077	4582	4327	4710	5096	7167	8227	11018	12522	11799
Taajaan asutut kunnat 2)	166	44	143	481	484	558	653	762	918	1013	1423	1215
Maaseutumaiset kunnat 2)	181	279	364	739	411	487	928	1057	1199	1555	1512	1534
Uusimaa - Nyländ	1166	646	392	2082	2141	2413	1367	3689	4434	5962	6546	5995
Itä-Uusimaa - Östra Nyland	39	42	80	76	153	124	136	121	163	100	190	158
Varsinais-Suomi - Egentliga Finland	698	450	297	714	552	480	565	643	903	938	1048	895
Satakunta - Satakunta	137	35	100	120	133	167	132	193	197	230	306	497
Kanta-Häme - Egentliga Tavastland	67	103	21	117	143	70	214	160	263	298	273	209
Pirkanmaa - Birkaland	206	407	441	621	498	521	740	600	731	1022	1114	811
Päijät-Häme - Päijänne-Tavastland	254	172	201	200	165	142	327	275	315	356	431	425
Kymenlaakso - Kymmenedalen	86	83	159	325	253	250	378	415	449	557	723	767
Etelä-Karjala - Södra Karelen	179	193	244	288	101	158	203	193	198	400	476	424
Etelä-Savo - Södra Savolax	108	75	114	79	108	163	230	219	266	262	248	226
Pohjois-Savo - Norra Savolax	111	25	31	124	38	152	186	126	256	292	340	311
Pohjois-Karjala - Norra Karelen	142	175	141	242	244	145	213	298	279	268	408	411
Keski-Suomi - Mellersta Finland	193	189	144	178	131	137	371	315	280	438	518	424
Etelä-Pohjanmaa - Södra Österbotten	36	21	-8	48	151	88	116	116	129	298	286	362
Pohjanmaa - Österbotten	0	76	64	266	194	270	471	531	565	716	1012	821
Keski-Pohjanmaa - Mellersta Österbotten	25	8	43	48	-18	39	90	72	49	123	210	115
Pohjois-Pohjanmaa - Norra Österbotten	-84	56	104	136	109	232	332	399	365	495	469	771
Kainuu - Kajanaland	40	43	85	77	153	135	271	178	149	275	193	198
Lappi - Lappland	-60	6	-39	86	-69	17	247	295	309	381	512	546
Ahvenanmaa - Åland	32	-27	-30	-25	42	52	88	148	44	175	154	182

1) Tilastollinen kuntaryhmitys 2010 - Statistisk kommungruppering 2010 - Statistical grouping of municipalities 2010

2) Urbana kommuner, Tätortskommuner, Landsbygdskommuner - Urban municipalities, Semi-urban municipalities, Rural municipalities

Aluejako 1.1.2010 - Områdesindelning 1.1.2010 - Regional division 1.1.2010

## 5.02 Maahan- ja maastamuutto sekä nettomaahanmuutto lähtö/tulomaan mukaan 1998 - 2009

In- och utvandring samt nettoinvandring efter utvandrings- och invandringsland 1998 - 2009

Immigration, emigration and net immigration by country of exit and entry 1998 - 2009

Lähtö-/tulomaa Ut-/invandringsland From/to country	Vuosi - År - Year											
	1998	1999	2000	2001	2002	2003	2004	2005	2006	2007	2008	2009
<b>Maahanmuutto - Invandring - Immigration</b>												
<b>Yhteensä - Totalt - Total</b>	<b>14192</b>	<b>14744</b>	<b>16895</b>	<b>18955</b>	<b>18113</b>	<b>17838</b>	<b>20333</b>	<b>21355</b>	<b>22451</b>	<b>26029</b>	<b>29114</b>	<b>26699</b>
<b>EU-maat yhteensä - EU-countries total</b>	<b>7090</b>	<b>7192</b>	<b>7733</b>	<b>8877</b>	<b>9037</b>	<b>9198</b>	<b>10163</b>	<b>10990</b>	<b>11580</b>	<b>12895</b>	<b>13890</b>	<b>12635</b>
Alankomaat - Netherlands	130	132	201	238	228	239	256	294	272	278	240	196
Belgia - Belgium	78	143	161	170	151	184	186	189	204	235	184	212
Britannia - United Kingdom	430	586	638	829	870	914	890	934	1000	1067	1174	1011
Bulgaria	22	24	25	39	46	27	47	38	42	127	161	121
Espanja - Spain	242	290	340	438	525	608	616	631	702	782	760	673
Irlanti - Ireland	26	41	79	97	153	146	92	109	132	165	227	171
Italia - Italy	126	158	172	179	227	209	230	229	290	317	334	266
Itävalta - Austria	38	55	52	89	101	92	98	118	108	134	120	73
Kreikka - Greece	78	74	76	93	70	63	79	98	80	101	105	95
Kypros - Cyprus	17	23	20	14	26	22	24	16	20	32	31	22
Latvia	55	44	45	79	53	63	80	113	93	120	105	136
Liettua - Lithuania	18	21	24	40	66	44	89	73	90	73	98	72
Luxemburg - Luxembourg	15	25	35	29	49	34	58	34	53	71	54	50
Malta	1	3	7	2	2	1	4	3	4	7	15	6
Portugali - Portugal	31	20	31	39	52	56	53	43	67	62	90	70
Puola - Poland	35	58	50	84	95	89	134	139	222	442	575	357
Ranska - France	204	229	259	274	281	312	290	367	408	391	406	358
Romania	44	54	120	91	33	46	58	63	102	188	184	155
Ruotsi - Sweden	3518	3229	3232	3467	3255	3438	3570	3950	3448	3353	3715	3456
Saksa - Germany	628	661	685	734	854	807	903	938	980	1045	1064	871
Slovakia	6	14	15	20	13	12	14	37	15	42	70	43
Slovenia	3	-	4	-	2	6	1	7	7	14	24	16
Tanska - Denmark	342	355	407	371	360	371	379	348	350	377	426	408
Tšekki - Czech Republic	31	24	50	42	47	47	45	71	76	58	58	58
Unkari - Hungary	86	145	159	136	100	76	111	111	86	251	355	214
Viro - Estonia	886	784	846	1283	1378	1292	1854	2063	2734	3145	3315	3525
<b>Muu Eurooppa - Rest of Europe</b>	<b>3757</b>	<b>4259</b>	<b>4757</b>	<b>5234</b>	<b>4380</b>	<b>3714</b>	<b>4143</b>	<b>4124</b>	<b>4229</b>	<b>4645</b>	<b>5456</b>	<b>4489</b>
Islanti - Iceland	50	54	59	61	45	52	43	37	69	53	50	60
Norja - Norway	613	955	1034	1107	1048	990	971	756	674	632	670	608
<b>Muut maat - Other countries</b>	<b>3345</b>	<b>3293</b>	<b>4405</b>	<b>4844</b>	<b>4696</b>	<b>4926</b>	<b>6027</b>	<b>6241</b>	<b>6642</b>	<b>8489</b>	<b>9768</b>	<b>9575</b>
<b>Maastamuutto - Utvandring - Emigration</b>												
<b>Yhteensä - Totalt - Total</b>	<b>10817</b>	<b>11966</b>	<b>14311</b>	<b>13153</b>	<b>12891</b>	<b>12083</b>	<b>13656</b>	<b>12369</b>	<b>12107</b>	<b>12443</b>	<b>13657</b>	<b>12151</b>
<b>EU-maat yhteensä - EU-countries total</b>	<b>7 440</b>	<b>8 213</b>	<b>9 145</b>	<b>8 935</b>	<b>8 533</b>	<b>8 272</b>	<b>9 205</b>	<b>8 470</b>	<b>8 294</b>	<b>8510</b>	<b>8672</b>	<b>8360</b>
Alankomaat - Netherlands	191	223	272	245	270	217	234	201	218	260	245	205
Belgia - Belgium	247	233	234	255	222	245	256	206	187	164	206	188
Britannia - United Kingdom	745	941	971	1125	980	1 070	1267	1319	1190	1221	1109	1035
Bulgaria	2	14	20	11	8	4	22	13	11	13	20	34
Espanja - Spain	691	641	800	803	724	792	738	643	528	600	591	576
Irlanti - Ireland	63	101	106	129	137	110	160	143	240	211	185	95
Italia - Italy	128	175	218	236	183	210	249	198	199	176	205	176
Itävalta - Austria	66	91	99	95	87	76	100	115	87	118	90	94
Kreikka - Greece	97	75	97	76	69	56	90	66	47	71	65	64
Kypros - Cyprus	44	21	27	25	22	19	21	18	24	31	28	26
Latvia	10	22	26	23	24	21	34	27	37	18	37	29
Liettua - Lithuania	4	10	29	16	28	20	20	16	22	20	25	31
Luxemburg - Luxembourg	75	50	66	77	76	57	63	63	90	78	53	52
Malta	-	1	3	-	1	2	3	1	13	12	11	13
Portugali - Portugal	27	27	41	28	28	26	46	31	24	27	42	39
Puola - Poland	43	44	71	47	37	23	92	62	53	108	164	184
Ranska - France	234	252	330	316	380	284	453	293	334	317	318	422
Romania	3	3	5	14	24	7	16	8	9	12	39	33
Ruotsi - Sweden	3336	3695	3813	3656	3591	3428	3074	3301	3071	2833	2909	2899
Saksa - Germany	693	839	870	972	730	761	816	717	711	812	797	752
Slovakia	3	1	3	11	3	4	16	5	9	23	33	23
Slovenia	3	-	3	-	2	2	6	4	4	7	6	3
Tanska - Denmark	395	415	383	391	384	397	384	363	428	441	534	406
Tšekki - Czech Republic	12	24	36	26	30	34	51	48	37	52	45	41
Unkari - Hungary	46	51	119	90	132	96	140	64	61	49	109	95
Viro - Estonia	282	264	503	268	361	311	854	545	660	836	806	845
<b>Muu Eurooppa - Rest of Europe</b>	<b>1796</b>	<b>1892</b>	<b>2255</b>	<b>1906</b>	<b>1857</b>	<b>1635</b>	<b>1425</b>	<b>1286</b>	<b>1187</b>	<b>1443</b>	<b>1474</b>	<b>1225</b>
Islanti - Iceland	53	43	42	77	37	44	61	65	60	51	48	48
Norja - Norway	1366	1383	1289	1215	1186	931	645	576	561	761	684	490
<b>Muut maat - Other countries</b>	<b>1581</b>	<b>1861</b>	<b>2911</b>	<b>2312</b>	<b>2501</b>	<b>2176</b>	<b>3026</b>	<b>2613</b>	<b>2626</b>	<b>2490</b>	<b>3511</b>	<b>2566</b>



5 MAAHAN- JA MAASTAMUUTTO - IN- OCH UTVANDRING - IMMIGRATION AND EMIGRATION

5.02 Maahan- ja maastamuutto sekä nettomaahanmuutto lähtö/tulomaan mukaan 1998 - 2009  
 in- och utvandring samt nettoinvandring efter utvandrings- och invandringsland 1998 - 2009  
 Immigration, emigration and net immigration by country of exit and entry 1998 - 2009

(jatk.)  
 (forts.)  
 (cont.)

Lähtö-/tulomaa Ut-/invandringsland From/to country	Vuosi - År - Year											
	1998	1999	2000	2001	2002	2003	2004	2005	2006	2007	2008	2009
<b>Nettomaahanmuutto - Nettoinvandring - Net immigration</b>												
<b>Yhteensä - Totalt - Total</b>	<b>3375</b>	<b>2778</b>	<b>2684</b>	<b>5802</b>	<b>5222</b>	<b>5755</b>	<b>6677</b>	<b>8986</b>	<b>10344</b>	<b>13586</b>	<b>15457</b>	<b>14548</b>
<b>EU-maat yhteensä - EU-countries total</b>	<b>-350</b>	<b>-1021</b>	<b>-1412</b>	<b>-58</b>	<b>504</b>	<b>926</b>	<b>958</b>	<b>2520</b>	<b>3286</b>	<b>4385</b>	<b>5218</b>	<b>4275</b>
<i>Alankomaat - Netherlands</i>	-61	-91	-71	-7	-42	22	22	93	54	18	-5	-9
<i>Belgia - Belgium</i>	-169	-90	-73	-85	-71	-61	-70	-17	17	71	-22	24
<i>Britannia - United Kingdom</i>	-315	-355	-333	-296	-110	-156	-377	-385	-190	-154	65	-24
<i>Bulgaria</i>	20	10	5	28	38	23	25	25	31	114	141	87
<i>Espanja - Spain</i>	-449	-351	-460	-365	-199	-184	-122	-12	174	182	169	97
<i>Irlanti - Ireland</i>	-37	-60	-27	-32	16	36	-68	-34	-108	-46	42	76
<i>Italia - Italy</i>	-2	-17	-46	-57	44	-1	-19	31	91	141	129	90
<i>Itävalta - Austria</i>	-28	-36	-47	-6	14	16	-2	3	21	16	30	-21
<i>Kreikka - Greece</i>	-19	-1	-21	17	1	7	-11	32	33	30	40	31
<i>Kypros - Cyprus</i>	-27	2	-7	-11	4	3	3	-2	-4	1	3	-4
<i>Latvia</i>	45	22	19	56	29	42	46	86	56	102	68	107
<i>Liettua - Lithuania</i>	14	11	-5	24	38	24	69	57	68	53	73	41
<i>Luxemburg - Luxembourg</i>	-60	-25	-31	-48	-27	-23	-5	-29	-37	-7	1	-2
<i>Malta</i>	1	2	4	2	1	-1	1	2	-9	-5	4	-7
<i>Portugali - Portugal</i>	4	-7	-10	11	24	30	7	12	43	35	48	31
<i>Puola - Poland</i>	-8	14	-21	37	58	66	42	77	169	334	411	173
<i>Ranska - France</i>	-30	-23	-71	-42	-99	28	-163	74	74	74	88	-64
<i>Romania</i>	41	51	115	77	9	39	42	55	93	176	145	122
<i>Ruotsi - Sweden</i>	182	-466	-581	-189	-336	10	496	649	377	520	806	557
<i>Saksa - Germany</i>	-65	-178	-185	-238	124	46	87	221	269	233	267	119
<i>Slovakia</i>	3	13	12	9	10	8	-2	32	6	19	37	20
<i>Slovenia</i>	-	-	1	-	-	4	-5	3	3	7	18	13
<i>Tanska - Denmark</i>	-53	-60	24	-20	-24	-26	-5	-15	-78	-64	-108	2
<i>Tšekki - Czech Republic</i>	19	-	14	16	17	13	-4	-3	34	24	13	17
<i>Unkari - Hungary</i>	40	94	40	46	-32	-20	-29	47	25	202	246	119
<i>Viro - Estonia</i>	604	520	343	1015	1017	981	1000	1518	2074	2309	2509	2680
<b>Muu Eurooppa - Rest of Europe</b>	<b>1961</b>	<b>2367</b>	<b>2502</b>	<b>3328</b>	<b>2523</b>	<b>2079</b>	<b>2718</b>	<b>2838</b>	<b>3042</b>	<b>3202</b>	<b>3982</b>	<b>3264</b>
<i>Islanti - Iceland</i>	-3	11	17	-16	8	8	-18	-28	9	2	2	12
<i>Norja - Norway</i>	-753	-428	-255	-108	-138	59	326	180	113	-129	-14	118
<b>Muut maat - Other countries</b>	<b>1764</b>	<b>1432</b>	<b>1494</b>	<b>2532</b>	<b>2195</b>	<b>2750</b>	<b>3001</b>	<b>3628</b>	<b>4016</b>	<b>5999</b>	<b>6257</b>	<b>7009</b>

5 MAAHAN- JA MAASTAMUUTTO - IN- OCH UTVANDRING - IMMIGRATION AND EMIGRATION

5.03 Maahan- ja maastamuutto lähtö-/tulomaan ja sukupuolen mukaan 2009

In- och utvandring efter ut-/invandringsland och kön 2009

Immigration and emigration by country of exit/entry and sex 2009

Lähtö-/tulomaan Utvandrings-/invandringsland From/to country	Maahanmuutto - Invandring - Immigration						Maastamuutto - Utvandring - Emigration						Nettomaahanmuutto Nettoinvandring		
	Yhteensä Total Total	Sukupuoli Kön Sex		Ulkomaan kansalaisia Utländska medborgare Foreign citizens			Yhteensä Total Total	Sukupuoli Kön Sex		Suomen kansalaisia Finska medborgare Finnish citizens			Yhteensä Total Total	Sukupuoli Kön - Sex	
		Miehet Män Men	Naiset Kvinnor Women	Yhteensä Total Total	Sukupuoli Kön - Sex			Yhteensä Total Total	Yhteensä Total Total	Sukupuoli Kön - Sex	Miehet Män Men	Naiset Kvinnor Women			
					M	N/K/F									
Yhteensä - Total	26699	13946	12753	18087	9657	8430	12151	6260	5891	8114	3749	4365	14548	7686	6862
Eurooppa - Europe	17124	8869	8255	10352	5537	4815	9585	4848	4737	6642	2983	3659	7539	4021	3518
EU-maat - EU-countries	12635	6704	5931	6782	3843	2939	8360	4214	4146	5818	2581	3237	4275	2490	1785
Alankomaat - Netherlands	196	102	94	87	55	32	205	95	110	156	63	93	-9	7	-16
Belgia - Belgium	212	112	100	44	32	12	188	82	106	158	68	90	24	30	-6
Britannia - United Kingdom	1011	538	473	340	258	82	1035	428	607	866	320	546	-24	110	-134
Bulgaria	121	69	52	119	68	51	34	22	12	4	2	2	87	47	40
Espanja - Spain	673	370	303	170	101	69	576	279	297	505	233	272	97	91	6
Irlanti - Ireland	171	85	86	36	30	6	95	45	50	80	35	45	76	40	36
Italia - Italy	266	150	116	154	109	45	176	75	101	112	34	78	90	75	15
Itävalta - Austria	73	39	34	31	18	13	94	39	55	68	27	41	-21	-	-21
Kreikka - Greece	95	54	41	41	31	10	64	32	32	46	17	29	31	22	9
Kypros - Cyprus	22	12	10	5	3	2	26	13	13	23	11	12	-4	-1	-3
Latvia - Latvia	136	71	65	124	65	59	29	19	10	13	9	4	107	52	55
Liettua - Lithuania	72	42	30	64	36	28	31	22	9	8	6	2	41	20	21
Luxemburg - Luxembourg	50	22	28	1	1	-	52	22	30	50	21	29	-2	-	-2
Malta	6	5	1	1	1	-	13	8	5	11	6	5	-7	-3	-4
Portugali - Portugal	70	48	22	36	27	9	39	25	14	24	14	10	31	23	8
Puola - Poland	357	205	152	323	183	140	184	130	54	26	17	9	173	75	98
Ranska - France	358	188	170	151	90	61	422	193	229	284	114	170	-64	-5	-59
Romania	155	84	71	151	82	69	33	22	11	3	3	-	122	62	60
Ruotsi - Sweden	3456	1860	1596	910	584	326	2899	1478	1421	2295	1077	1218	557	382	175
Saksa - Germany	871	436	435	384	212	172	752	355	397	503	213	290	119	81	38
Slovakia	43	32	11	40	29	11	23	17	6	5	3	2	20	15	5
Slovenia	16	11	5	15	10	5	3	2	1	1	-	1	13	9	4
Tanska - Denmark	408	179	229	70	42	28	406	164	242	319	111	208	2	15	-13
Tšekki - Czech Republik	58	37	21	50	32	18	41	25	16	18	9	9	17	12	5
Unkari - Hungary	214	126	88	183	103	80	95	62	33	10	6	4	119	64	55
Viro - Estonia	3525	1827	1698	3252	1641	1611	845	560	285	230	162	68	2680	1267	1413
Albania	11	9	2	11	9	2	-	-	-	-	-	-	11	9	2
Bosnia-Hertsegovina - Bosnia and Herzegovina	72	41	31	71	40	31	4	2	2	1	1	-	68	39	29
Ent. Serbia ja Montenegro Former Serbia and Montenegro	124	62	62	123	62	61	-	-	-	-	-	-	124	62	62
Islanti - Iceland	60	24	36	27	16	11	48	18	30	38	11	27	12	6	6
Kroatia - Croatia	15	4	11	13	4	9	5	3	2	3	1	2	10	1	9
Makedonia - Macedonia	21	11	10	21	11	10	3	1	2	1	1	-	18	10	8
Norja - Norway	608	314	294	94	63	31	490	246	244	426	207	219	118	68	50
Serbia	77	48	29	76	48	28	13	10	3	4	2	2	64	38	26
Sveitsi - Switzerland	242	130	112	53	31	22	313	148	165	272	125	147	-71	-18	-53
Turkki - Turkey	528	345	183	498	330	168	36	19	17	12	3	9	492	326	166
Ukraina - Ukraine	232	112	120	227	108	119	15	8	7	1	1	-	217	104	113
Valko-Venäjä - Belarus	37	17	20	37	17	20	3	2	1	-	-	-	34	15	19
Venäjä - Russia	2445	1040	1405	2311	952	1359	285	169	116	59	45	14	2160	871	1289
Muu Eurooppa - Rest of Europe	17	8	9	8	3	5	10	8	2	7	5	2	7	-	7
Afriikka - Africa	2000	1140	860	1846	1058	788	206	115	91	127	59	68	1794	1025	769
Algeria - Algeria	53	39	14	41	29	12	10	6	4	9	5	4	43	33	10
Angola	17	10	7	17	10	7	-	-	-	-	-	-	17	10	7
Egypti - Egypt	94	59	35	72	55	17	23	6	17	20	4	16	71	53	18
Etelä-Afriikka - South Africa	84	46	38	25	12	13	13	10	3	5	3	2	71	36	35
Etiopia - Ethiopia	258	146	112	254	143	111	9	6	3	7	4	3	249	140	109
Gambia	47	33	14	47	33	14	7	4	3	-	-	-	40	29	11
Ghana	65	33	32	64	33	31	11	7	4	-	-	-	54	26	28
Kamerun - Cameroon	48	27	21	48	27	21	4	4	-	1	1	-	44	23	21
Kenia - Kenya	98	48	50	91	45	46	13	6	7	10	5	5	85	42	43
Kongo - Congo	11	5	6	11	5	6	-	-	-	-	-	-	11	5	6
Kongon demokr. tasavalta - The Dem. Rep. of the Congo	41	17	24	40	17	23	-	-	-	-	-	-	41	17	24
Malawi	24	12	12	24	12	12	-	-	-	-	-	-	24	12	12
Marokko - Morocco	109	66	43	84	52	32	18	10	8	11	4	7	91	56	35
Namibia	12	6	6	9	4	5	2	1	1	2	1	1	10	5	5
Nigeria	120	93	27	116	91	25	4	4	-	2	2	-	116	89	27
Ruanda - Rwanda	111	47	64	111	47	64	1	-	1	1	-	1	110	47	63
Sambia - Zambia	10	5	5	10	5	5	-	-	-	-	-	-	10	5	5
Senegal	10	7	3	10	7	3	1	1	-	1	1	-	9	6	3
Somalia	644	357	287	638	352	286	43	24	19	29	15	14	601	333	268
Sudan	14	5	9	14	5	9	4	4	-	1	1	-	10	1	9
Tansania - Tanzania	27	15	12	24	13	11	12	5	7	8	3	5	15	10	5
Tunisia	38	28	10	37	27	10	5	2	3	4	1	3	33	26	7
Uganda	10	5	5	9	5	4	2	1	1	1	1	-	8	4	4
Muu Afriikka - Rest of Africa	55	31	24	50	29	21	24	14	10	15	8	7	31	17	14

5 MAAHAN- JA MAASTAMUUTTO - IN- OCH UTVANDRING - IMMIGRATION AND EMIGRATION

5.03 Maahan- ja maastamuutto lähtö-/tulomaan ja sukupuolen mukaan 2009

In- och utvandring efter ut-/invandringsland och kön 2009

Immigration and emigration by country of exit/entry and sex 2009

(jatk.)

(forts.)

(cont.)

Lähtö-/tulomaa Utvandrings-/invandringsland From/to country	Maahanmuutto - Invandring - Immigration						Maastamuutto - Utvandring - Emigration						Nettomaahanmuutto Nettoinvandring		
	Yhteensä Totalt Total	Sukupuoli Kön Sex		Ulkomaan kansalaisia Utländska medborgare Foreign citizens			Yhteensä Totalt Total	Sukupuoli Kön Sex		Suomen kansalaisia Finska medborgare Finnish citizens			Yhteensä Totalt Total	Sukupuoli Kön - Sex	
		Miehet Män Men	Naiset Kvinnor Women	Yhteensä Totalt Total	Sukupuoli Kön - Sex			Yhteensä Totalt Total	Miehet Män Men	Naiset Kvinnor Women	Yhteensä Totalt Total	Sukupuoli Kön - Sex		Miehet Män Men	Naiset Kvinnor Women
					M	N/K/F									
Amerikka - America	1546	833	713	694	402	292	993	512	481	702	342	360	553	321	232
Kanada - Canada	183	105	78	65	40	25	139	79	60	94	52	42	44	26	18
USA - United States	926	494	432	297	180	117	734	370	364	547	256	291	192	124	68
Argentiina - Argentina	21	8	13	19	7	12	29	15	14	10	5	5	-8	-7	-1
Brasilia - Brazil	126	57	69	102	43	59	42	23	19	22	15	7	84	34	50
Chile	31	17	14	22	11	11	2	1	1	1	1	-	29	16	13
Dominikaaninen tasavalta - Dominican Republic	15	8	7	9	5	4	2	2	-	2	2	-	13	6	7
Ecuador	21	13	8	19	13	6	3	1	2	3	1	2	18	12	6
Kolumbia - Colombia	31	11	20	17	4	13	6	3	3	2	1	1	25	8	17
Kuuba - Cuba	26	19	7	26	19	7	-	-	-	-	-	-	26	19	7
Meksiko - Mexico	84	53	31	59	43	16	12	8	4	4	3	1	72	45	27
Peru	19	13	6	16	12	4	1	1	-	-	-	-	18	12	6
Muu Amerikka - Rest of America	63	35	28	43	25	18	23	9	14	17	6	11	40	26	14
Aasia - Asia	5566	2850	2716	5023	2549	2474	1100	636	464	473	284	189	4466	2214	2252
Afganistan	149	79	70	146	77	69	2	1	1	-	-	-	147	78	69
Arabiemiirikunnat - United Arab Emirates	59	32	27	13	9	4	54	26	28	49	23	26	5	6	-1
Armenia	18	10	8	18	10	8	-	-	-	-	-	-	18	10	8
Azerbaidžan - Azerbaijan	13	8	5	13	8	5	2	2	-	2	2	-	11	6	5
Bangladesh	174	132	42	173	131	42	1	1	-	-	-	-	173	131	42
Filippiinit - Philippines	204	69	135	195	64	131	8	5	3	1	-	1	196	64	132
Indonesia	47	13	34	35	6	29	18	9	9	16	8	8	29	4	25
Intia - India	590	363	227	580	358	222	190	123	67	15	9	6	400	240	160
Irak - Iraq	644	476	168	639	471	168	32	21	11	2	2	-	612	455	157
Iran - Islamic Republic of Iran	153	83	70	142	76	66	13	4	9	1	-	1	140	79	61
Israel	58	31	27	28	20	8	58	26	32	41	16	25	-	5	-5
Japani - Japan	161	77	84	135	55	80	109	62	47	38	24	14	52	15	37
Kazakstan - Kazakhstan	15	5	10	12	4	8	6	3	3	3	2	1	9	2	7
Kiina - China	884	399	485	704	306	398	276	157	119	111	72	39	608	242	366
Kirgisia - Kyrgystan	17	11	6	17	11	6	2	2	-	-	-	-	15	9	6
Korean tasavalta - Rep. of Korea	47	24	23	40	19	21	19	13	6	4	2	2	28	11	17
Laos - Lao People's Democr. Rep.	11	3	8	5	2	3	-	-	-	-	-	-	11	3	8
Libanon - Lebanon	17	6	11	16	6	10	10	4	6	7	2	5	7	2	5
Malesia - Malaysia	54	30	24	32	16	16	16	11	5	9	7	2	38	19	19
Myanmar	27	11	16	27	11	16	2	2	-	-	-	-	25	9	16
Nepal	217	168	49	216	167	49	1	-	1	-	-	-	216	168	48
Pakistan	180	125	55	178	123	55	15	7	8	1	-	1	165	118	47
Palestiinan itsehallintoalue - Palestinian Territory	13	7	6	13	7	6	-	-	-	-	-	-	13	7	6
Saudi-Arabia	17	11	6	3	2	1	11	6	5	9	4	5	6	5	1
Singapore	60	26	34	24	7	17	86	45	41	66	36	30	-26	-19	-7
Sri Lanka	75	47	28	72	44	28	5	3	2	3	3	-	70	44	26
Syyria - Syrian Arab Republic	294	160	134	293	160	133	3	1	2	-	-	-	291	159	132
Taiwan - Taiwan, Province of China	35	18	17	32	16	16	5	2	3	-	-	-	30	16	14
Thaimaa - Thailand	950	266	684	864	214	650	87	64	23	60	54	6	863	202	661
Uzbekistan	38	22	16	38	22	16	7	6	1	1	1	-	31	16	15
Vietnam - Viet Nam	295	111	184	288	109	179	14	6	8	1	-	1	281	105	176
Muu Aasia - Rest of Asia	50	27	23	32	18	14	48	24	24	33	17	16	2	3	-1
Oseania - Oceania	246	135	111	93	67	26	191	102	89	152	72	80	55	33	22
Australia	207	116	91	76	57	19	157	88	69	122	61	61	50	28	22
Uusi-Seelanti - New Zealand	38	19	19	16	10	6	33	14	19	29	11	18	5	5	-
Muu Oseania - Rest of Oceania	1	-	1	1	-	1	1	-	1	1	-	1	-	-	-
Tuntematon - Unknown	217	119	98	79	44	35	76	47	29	18	9	9	141	72	69

## 5.04 Maahanmuutto kansalaisuuden, syntymämaan ja kielen mukaan 2009

Invandring efter medborgarskap, födelseland och språk 2009

Immigration by citizenship, country of birth and language 2009

Kansalaisuus Medborgarskap Citizenship	Kaikki muuttaneet - Alla invandrare - All immigrants				Suomessa syntyneet - Födda i Finland - Born in Finland				Ulkomailla syntyneet - Födda i utlandet - Born in foreign country			
	Yhteensä Total				Yhteensä Totalt				Yhteensä Totalt			
	Kieli Finnish	Språk Finska	Språk Svenska	Language Annat Other	Kieli Finnish	Språk Finska	Språk Svenska	Language Annat Other	Kieli Finnish	Språk Finska	Språk Svenska	Language Annat Other
<b>Yhteensä - Totalt - Total</b>	<b>26699</b>	<b>7173</b>	<b>1705</b>	<b>17821</b>	<b>7142</b>	<b>5979</b>	<b>999</b>	<b>164</b>	<b>19557</b>	<b>1194</b>	<b>706</b>	<b>17657</b>
<b>Eurooppa - Europe</b>	<b>18447</b>	<b>7112</b>	<b>1695</b>	<b>9640</b>	<b>7114</b>	<b>5974</b>	<b>999</b>	<b>141</b>	<b>11333</b>	<b>1138</b>	<b>696</b>	<b>9499</b>
<b>EU-maat - EU-countries</b>	<b>15084</b>	<b>7070</b>	<b>1690</b>	<b>6324</b>	<b>7101</b>	<b>5969</b>	<b>997</b>	<b>135</b>	<b>7983</b>	<b>1101</b>	<b>693</b>	<b>6189</b>
Suomi - Finland	8612	6861	1147	604	6924	5838	962	124	1688	1023	185	480
Alankomaat - Netherlands	73	2	-	71	1	1	-	-	72	1	-	71
Belgia - Belgium	32	-	-	32	-	-	-	-	32	-	-	32
Britannia - United Kingdom	282	1	-	281	1	1	-	-	281	-	-	281
Bulgaria	127	-	-	127	-	-	-	-	127	-	-	127
Espanja - Spain	126	1	-	125	1	-	-	1	125	1	-	124
Irlanti - Ireland	38	-	-	38	-	-	-	-	38	-	-	38
Italia - Italy	144	-	-	144	-	-	-	-	144	-	-	144
Nävalta - Austria	32	-	1	31	-	-	-	-	32	-	1	31
Kreikka - Greece	35	-	-	35	-	-	-	-	35	-	-	35
Kypros - Cyprus	2	-	-	2	-	-	-	-	2	-	-	2
Latvia - Latvia	129	-	-	129	-	-	-	-	129	-	-	129
Liettua - Lithuania	66	-	-	66	-	-	-	-	66	-	-	66
Luxemburg - Luxembourg	-	-	-	-	-	-	-	-	-	-	-	-
Malta	-	-	-	-	-	-	-	-	-	-	-	-
Portugali - Portugal	40	-	-	40	-	-	-	-	40	-	-	40
Puola - Poland	321	-	-	321	-	-	-	-	321	-	-	321
Ranska - France	172	2	1	169	1	-	1	-	171	2	-	169
Romania - Romania	164	1	-	163	2	1	-	1	162	-	-	162
Ruotsi - Sweden	836	185	540	111	159	125	34	-	677	60	506	111
Saksa - Germany	347	1	1	345	-	-	-	-	347	1	1	345
Slovakia	40	-	-	40	-	-	-	-	40	-	-	40
Slovenia	16	-	-	16	-	-	-	-	16	-	-	16
Tanska - Denmark	42	2	-	40	1	1	-	-	41	1	-	40
Tšekki - Czech Republic	50	-	-	50	-	-	-	-	50	-	-	50
Unkari - Hungary	182	1	-	181	1	1	-	-	181	-	-	181
Viro - Estonia	3176	13	-	3163	10	1	-	9	3166	12	-	3154
Albania	14	-	-	14	-	-	-	-	14	-	-	14
Bosnia ja Hertsegovina - Bosnia and Herzegovina	71	-	-	71	-	-	-	-	71	-	-	71
Islanti - Iceland	29	2	-	27	2	2	-	-	27	-	-	27
Kroatia - Croatia	16	-	-	16	-	-	-	-	16	-	-	16
Makedonia	20	-	-	20	-	-	-	-	20	-	-	20
Norja - Norway	71	1	4	66	2	-	2	-	69	1	2	66
Serbia	55	-	-	55	-	-	-	-	55	-	-	55
Sveitsi - Switzerland	32	1	-	31	-	-	-	-	32	1	-	31
Turkki - Turkey	430	-	-	430	1	-	-	1	429	-	-	429
Ukraina - Ukraine	236	1	-	235	-	-	-	-	236	1	-	235
Valko-Venäjä - Belarus	39	-	-	39	-	-	-	-	39	-	-	39
Venäjä - Russia	2336	37	1	2298	8	3	-	5	2328	34	1	2293
Muu Eurooppa - Rest of Europe	14	-	-	14	-	-	-	-	14	-	-	14
<b>Afriikka - Africa</b>	<b>1721</b>	<b>10</b>	<b>-</b>	<b>1711</b>	<b>7</b>	<b>-</b>	<b>-</b>	<b>7</b>	<b>1714</b>	<b>10</b>	<b>-</b>	<b>1704</b>
Algeria	43	-	-	43	-	-	-	-	43	-	-	43
Angola	19	-	-	19	-	-	-	-	19	-	-	19
Egypti - Egypt	67	-	-	67	1	-	-	1	66	-	-	66
Eritrea	13	-	-	13	-	-	-	-	13	-	-	13
Etelä-Afriikka - South Africa	25	1	-	24	-	-	-	-	25	1	-	24
Etiopia - Ethiopia	113	9	-	104	-	-	-	-	113	9	-	104
Gambia	45	-	-	45	-	-	-	-	45	-	-	45
Ghana	76	-	-	76	-	-	-	-	76	-	-	76
Kamerun - Cameroon	58	-	-	58	-	-	-	-	58	-	-	58
Kenia - Kenya	75	-	-	75	-	-	-	-	75	-	-	75
Marokko - Morocco	101	-	-	101	-	-	-	-	101	-	-	101
Nigeria	129	-	-	129	1	-	-	1	128	-	-	128
Somalia	840	-	-	840	4	-	-	4	836	-	-	836
Tansania - United Rep. of Tanzania	25	-	-	25	-	-	-	-	25	-	-	25
Tunisia	42	-	-	42	-	-	-	-	42	-	-	42
Muu Afriikka - Rest of Africa	50	-	-	50	1	-	-	1	49	-	-	49
<b>Amerikka - America</b>	<b>656</b>	<b>5</b>	<b>-</b>	<b>651</b>	<b>5</b>	<b>4</b>	<b>-</b>	<b>1</b>	<b>651</b>	<b>1</b>	<b>-</b>	<b>650</b>
Kanada - Canada	57	2	-	55	1	1	-	-	56	1	-	55
USA - United States	278	3	-	275	4	3	-	1	274	-	-	274
Argentiina	16	-	-	16	-	-	-	-	16	-	-	16
Brasilia - Brazil	114	-	-	114	-	-	-	-	114	-	-	114
Chile	28	-	-	28	-	-	-	-	28	-	-	28
Ecuador	21	-	-	21	-	-	-	-	21	-	-	21
Kolumbia - Colombia	20	-	-	20	-	-	-	-	20	-	-	20
Kuuba - Cuba	28	-	-	28	-	-	-	-	28	-	-	28
Meksiko - Mexico	58	-	-	58	-	-	-	-	58	-	-	58
Peru	18	-	-	18	-	-	-	-	18	-	-	18
Muu Amerikka - Rest of America	18	-	-	18	-	-	-	-	18	-	-	18

5 MAAHAN- JA MAASTAMUUTTO - IN- OCH UTVANDRING - IMMIGRATION AND EMIGRATION

5.04 Maahanmuutto kansalaisuuden, syntymämaan ja kielen mukaan 2009

(jatk.)

Invandring efter medborgarskap, födelseland och språk 2009  
Immigration by citizenship, country of birth and language 2009

(forts.)

(cont.)

Kansalaisuus Medborgarskap Citizenship	Kaikki muuttaneet - Alla invandrare - All immigrants				Suomessa syntyneet - Födda i Finland Born in Finland				Ulkomailla syntyneet - Födda i utlandet - Born in foreign country			
	Yhteensä Kieli - Språk - Language				Yhteensä Kieli - Språk - Language				Yhteensä Kieli - Språk - Language			
	Totalt	Suomi	Ruotsi	Muu	Totalt	Suomi	Ruotsi	Muu	Totalt	Suomi	Ruotsi	Muu
	Total	Finska	Svenska	Annat	Total	Finska	Svenska	Annat	Total	Finska	Svenska	Annat
Asia - Asia	5104	37	6	5061	13	-	-	13	5091	37	6	5048
Afganistan - Afghanistan	226	-	-	226	-	-	-	-	226	-	-	226
Bangladesh	182	-	-	182	-	-	-	-	182	-	-	182
Filippiinit - Philippines	207	7	1	199	-	-	-	-	207	7	1	199
Indonesia	40	-	-	40	2	-	-	2	38	-	-	38
Intia - India	612	5	-	607	2	-	-	2	610	5	-	605
Irak - Iraq	907	-	-	907	4	-	-	4	903	-	-	903
Iran - Islamic Republic of Iran	150	-	-	150	-	-	-	-	150	-	-	150
Israel	25	-	-	25	-	-	-	-	25	-	-	25
Japani - Japan	140	-	-	140	-	-	-	-	140	-	-	140
Kazakstan	15	-	-	15	-	-	-	-	15	-	-	15
Kiina - China	771	15	4	752	1	-	-	1	770	15	4	751
Kirgisia - Kyrgyzstan	18	-	-	18	1	-	-	1	17	-	-	17
Korean tasavalta - Rep. of Korea	58	-	-	58	1	-	-	1	57	-	-	57
Malesia - Malaysia	30	-	-	30	1	-	-	1	29	-	-	29
Myanmar	218	-	-	218	-	-	-	-	218	-	-	218
Nepal	223	-	-	223	-	-	-	-	223	-	-	223
Pakistan	181	-	-	181	-	-	-	-	181	-	-	181
Singapore	16	-	-	16	-	-	-	-	16	-	-	16
Sri Lanka	94	-	-	94	1	-	-	1	93	-	-	93
Syyria - Syrian Arab Republic	13	-	-	13	-	-	-	-	13	-	-	13
Thaimaa - Thailand	628	10	1	617	-	-	-	-	628	10	1	617
Uzbekistan	24	-	-	24	-	-	-	-	24	-	-	24
Vietnam - Viet Nam	300	-	-	300	-	-	-	-	300	-	-	300
Muu Aasia - Rest of Asia	26	-	-	26	-	-	-	-	26	-	-	26
Oseania - Oceania	76	1	1	74	2	1	-	1	74	-	1	73
Australia - Australia	61	1	1	59	2	1	-	1	59	-	1	58
Uusi-Seelanti - New Zealand	15	-	-	15	-	-	-	-	15	-	-	15
Ilman kansalaisuutta ja tuntematon - Without nationality and unknown	334	6	3	325	-	-	-	-	334	6	3	325

5.05 Maastamuutto kansalaisuuden, syntymämaan ja kielen mukaan 2009

Utvandring efter medborgarskap, födelseland och språk 2009  
Emigration by citizenship, country of birth and language 2009

Kansalaisuus Medborgarskap Citizenship	Kaikki muuttaneet - Alla utvandrare - All emigrants				Suomessa syntyneet - Födda i Finland Born in Finland				Ulkomailla syntyneet - Födda i utlandet - Born in foreign country			
	Yhteensä Kieli - Språk - Language				Yhteensä Kieli - Språk - Language				Yhteensä Kieli - Språk - Language			
	Totalt	Suomi	Ruotsi	Muu	Totalt	Suomi	Ruotsi	Muu	Totalt	Suomi	Ruotsi	Muu
	Total	Finska	Svenska	Annat	Total	Finska	Svenska	Annat	Total	Finska	Svenska	Annat
Yhteensä - Totalt - Total	12151	6480	1474	4197	7435	5995	1105	335	4716	485	369	3862
Eurooppa - Europe	10964	6468	1474	3022	7379	5985	1105	289	3585	483	369	2733
EU-maat - EU-countries	10555	6463	1471	2621	7368	5983	1104	281	3187	480	367	2340
Suomi - Finland	8114	6324	1164	626	7193	5891	1084	218	921	433	80	408
Alankomaat - Netherlands	40	3	-	37	2	2	-	-	38	1	-	37
Belgia - Belgium	25	-	-	25	1	-	-	1	24	-	-	24
Britannia - United Kingdom	160	1	-	159	5	1	-	4	155	-	-	155
Bulgaria	34	-	-	34	1	-	-	1	33	-	-	33
Espanja - Spain	72	-	-	72	1	-	-	1	71	-	-	71
Irlanti - Ireland	21	-	-	21	-	-	-	-	21	-	-	21
Italia - Italy	72	2	-	70	3	2	-	1	69	-	-	69
Itävalta - Austria	17	-	-	17	1	-	-	1	16	-	-	16
Kreikka - Greece	22	-	1	21	-	-	-	-	22	-	1	21
Kypros - Cyprus	2	-	-	2	-	-	-	-	2	-	-	2
Latvia - Latvia	15	-	-	15	-	-	-	-	15	-	-	15
Liettua - Lithuania	32	-	-	32	-	-	-	-	32	-	-	32
Malta	2	-	-	2	-	-	-	-	2	-	-	2
Portugali - Portugal	17	-	-	17	-	-	-	-	17	-	-	17
Puola - Poland	163	-	-	163	3	-	-	3	160	-	-	160
Ranska - France	150	-	-	150	8	-	-	8	142	-	-	142
Romania	41	-	-	41	2	-	-	2	39	-	-	39
Ruotsi - Sweden	523	127	305	91	106	86	19	1	417	41	286	90
Saksa - Germany	221	-	-	221	14	-	-	14	207	-	-	207
Slovakia	20	-	-	20	-	-	-	-	20	-	-	20
Slovenia	2	-	-	2	-	-	-	-	2	-	-	2
Tanska - Denmark	49	1	1	47	5	1	1	3	44	-	-	44
Tsekki - Czech Republic	27	-	-	27	1	-	-	1	26	-	-	26
Unkari - Hungary	94	-	-	94	7	-	-	7	87	-	-	87
Viro - Estonia	620	5	-	615	15	-	-	15	605	5	-	600
Islanti - Iceland	12	-	-	12	1	-	-	1	11	-	-	11
Norja - Norway	43	-	2	41	1	-	1	-	42	-	1	41
Sveitsi - Switzerland	23	1	-	22	2	1	-	1	21	-	-	21
Turkki - Turkey	26	-	-	26	2	-	-	2	24	-	-	24
Ukraina - Ukraine	21	-	-	21	-	-	-	-	21	-	-	21
Venäjä - Russia	252	3	1	248	4	1	-	3	248	2	1	245
Muu Eurooppa - Rest of Europe	32	1	-	31	1	-	-	1	31	1	-	30

5 MAAHAN- JA MAASTAMUUTTO - IN- OCH UTVANDRING - IMMIGRATION AND EMIGRATION

5.05 Maastamuutto kansalaisuuden, syntymämaan ja kielen mukaan 2009

Utvandring efter medborgarskap, födelseland och språk 2009  
Emigration by citizenship, country of birth and language 2009

(jatk.)  
(forts.)  
(cont.)

Kansalaisuus Medborgarskap Citizenship	Kaikki muuttaneet - Alla utvandrare - All emigrants				Suomessa syntyneet - Födda i Finland Born in Finland				Ulkomailla syntyneet - Födda i utlandet - Born in foreign country			
	Yhteensä Totalt Total	Kieli - Språk - Language			Yhteensä Totalt Total	Kieli - Språk - Language			Yhteensä Totalt Total	Kieli - Språk - Language		
		Suomi Finnish	Ruotsi Swedish	Muu Annat Other		Suomi Finnish	Ruotsi Swedish	Muu Annat Other		Suomi Finnish	Ruotsi Swedish	Muu Annat Other
Afrikka - Africa	136	-	-	136	6	-	-	6	130	-	-	130
Etelä-Afrikka - South Africa	11	-	-	11	-	-	-	-	11	-	-	11
Ghana	15	-	-	15	2	-	-	2	13	-	-	13
Kenia - Kenya	12	-	-	12	-	-	-	-	12	-	-	12
Marokko - Morocco	13	-	-	13	-	-	-	-	13	-	-	13
Nigeria	19	-	-	19	1	-	-	1	18	-	-	18
Somalia	20	-	-	20	-	-	-	-	20	-	-	20
Muu Afrikka - Rest of Africa	46	-	-	46	3	-	-	3	43	-	-	43
Amerikka - America	255	5	-	250	10	3	-	7	245	2	-	243
Kanada - Canada	33	1	-	32	3	-	-	3	30	1	-	29
USA - United States	153	4	-	149	5	3	-	2	148	1	-	147
Argentiina - Argentina	10	-	-	10	2	-	-	2	8	-	-	8
Brasilia - Brazil	24	-	-	24	-	-	-	-	24	-	-	24
Muu Amerikka - Rest of America	35	-	-	35	-	-	-	-	35	-	-	35
Aasia - Asia	729	-	-	729	30	-	-	30	699	-	-	699
Intia - India	200	-	-	200	11	-	-	11	189	-	-	189
Irak - Iraq	33	-	-	33	4	-	-	4	29	-	-	29
Iran - Iran, Islamic Rep. of	15	-	-	15	-	-	-	-	15	-	-	15
Israel	19	-	-	19	-	-	-	-	19	-	-	19
Japani - Japan	99	-	-	99	5	-	-	5	94	-	-	94
Jordania - Jordan	10	-	-	10	2	-	-	2	8	-	-	8
Kiina - China	195	-	-	195	4	-	-	4	191	-	-	191
Korean tasavalta - Korea, Rep. of	17	-	-	17	-	-	-	-	17	-	-	17
Malesia - Malaysia	13	-	-	13	1	-	-	1	12	-	-	12
Pakistan	11	-	-	11	-	-	-	-	11	-	-	11
Thaimaa - Thailand	28	-	-	28	-	-	-	-	28	-	-	28
Vietnam - Viet Nam	20	-	-	20	-	-	-	-	20	-	-	20
Muu Aasia - Rest of Asia	69	-	-	69	3	-	-	3	66	-	-	66
Oseania - Oceania	48	6	-	42	6	6	-	-	42	-	-	42
Australia - Australia	43	6	-	37	6	6	-	-	37	-	-	37
Muu Oseania - Rest of Oceania	5	-	-	5	-	-	-	-	5	-	-	5
Ilman kansalaisuutta tai tuntematon - Without nationality and unknown	19	1	-	18	4	1	-	3	15	-	-	15

5.06 Maahan- ja maastamuutto iän, kielen ja sukupuolen mukaan 2009

In- och utvandring efter ålder, språk och kön 2009  
Immigration and emigration by age, language and sex 2009

Ikä Ålder Age	Kaikki muuttaneet - Alla in- och utvandrare - All immigrants and emigrants											
	Yhteensä Totalt Total	Miehet Män Males	Naiset Kvinnor Females	Kieli - Språk - Language								
				Suomi - Finska - Finnish			Ruotsi - Svenska - Swedish			Muu - Annat - Other		
				Yht./Tot.	M	N/K/F	Yht./Tot.	M	N/K/F	Yht./Tot.	M	N/K/F
<b>Maahanmuutto - Invandring - Immigration</b>												
Yhteensä - Totalt - Total	26699	13946	12753	7173	3550	3623	1705	925	780	17821	9471	8350
0-4	2259	1160	1099	897	448	449	166	86	80	1196	626	570
5-9	1454	736	718	424	201	223	69	39	30	961	496	465
10-14	1106	571	535	257	133	124	57	25	32	792	413	379
15-19	1771	912	859	314	135	179	116	57	59	1341	720	621
20-24	3985	1970	2015	710	283	427	336	169	167	2939	1518	1421
25-29	4670	2391	2279	937	408	529	257	134	123	3476	1849	1627
30-34	3410	1861	1549	890	427	463	192	113	79	2328	1321	1007
35-39	2456	1358	1098	671	363	308	116	68	48	1669	927	742
40-44	1672	920	752	460	256	204	92	54	38	1120	610	510
45-49	1210	638	572	372	207	165	70	45	25	768	386	382
50-54	941	492	449	297	180	117	52	27	25	592	285	307
55-59	637	341	296	277	157	120	41	22	19	319	162	157
60-64	465	262	203	263	150	113	63	38	25	139	74	65
65-69	297	170	127	170	97	73	39	24	15	88	49	39
70-	366	164	202	234	105	129	39	24	15	93	35	58
<b>Maastamuutto - Utvandring - Emigration</b>												
Yhteensä - Totalt - Total	12151	6260	5891	6480	3032	3448	1474	686	788	4197	2542	1655
0-4	797	398	399	488	239	249	83	42	41	226	117	109
5-9	589	319	270	315	172	143	45	21	24	229	126	103
10-14	396	193	203	223	107	116	25	7	18	148	79	69
15-19	622	266	356	323	136	187	173	66	107	126	64	62
20-24	1714	720	994	892	314	578	378	159	219	444	247	197
25-29	2068	938	1130	1097	431	666	283	126	157	688	381	307
30-34	1859	981	878	933	420	513	176	90	86	750	471	279
35-39	1207	708	499	578	307	271	82	40	42	547	361	186
40-44	909	547	362	473	256	217	59	31	28	377	260	117
45-49	632	389	243	310	166	144	41	28	13	281	195	86
50-54	438	277	161	247	152	95	31	19	12	160	106	54
55-59	312	204	108	187	118	69	35	21	14	90	65	25
60-64	302	166	136	205	107	98	27	18	9	70	41	29
65-69	156	86	70	111	66	45	16	7	9	29	13	16
70-	150	68	82	98	41	57	20	11	9	32	16	16

5.07 Maahan- ja maastamuutto iän, kansalaisuuden, kielen ja sukupuolen mukaan 2009

In- och utvandring efter ålder, medborgarskap, språk och kön 2009

Immigration and emigration by age, citizenship, language and sex 2009

Ikä Ålder Age	Suomen kansalaisia - Finska medborgare - Finnish citizens						Ulkomaisten kansalaisia - Utländska medborgare - Foreign citizens					
	Yhteensä Totalt Total	Miehet Män Males	Naiset Kvinnor Females	Kieli - Språk - Language			Yhteensä Totalt Total	Miehet Män Males	Naiset Kvinnor Females	Kieli - Språk - Language		
				Finska Finnish	Svenska Swedish	Annat Other				Finska Finnish	Svenska Swedish	Annat Other

Maahanmuutto - Invandring - Immigration

Yhteensä	8612	4289	4323	6861	1147	604	18087	9657	8430	312	558	17217
0-4	1164	597	567	839	136	189	1095	563	532	58	30	1007
5-9	533	262	271	413	57	63	921	474	447	11	12	898
10-14	317	160	157	254	39	24	789	411	378	3	18	768
15-19	417	190	227	300	77	40	1354	722	632	14	39	1301
20-24	995	422	573	698	233	64	2990	1548	1442	12	103	2875
25-29	1147	491	656	920	171	56	3523	1900	1623	17	86	3420
30-34	1047	505	542	873	129	45	2363	1356	1007	17	63	2283
35-39	749	400	349	651	66	32	1707	958	749	20	50	1637
40-44	526	290	236	436	60	30	1146	630	516	24	32	1090
45-49	403	227	176	350	31	22	807	411	396	22	39	746
50-54	318	191	127	275	27	16	623	301	322	22	25	576
55-59	289	164	125	251	24	14	348	177	171	26	17	305
60-64	287	169	118	245	37	5	178	93	85	18	26	134
65-69	185	108	77	152	31	2	112	62	50	18	8	86
70-74	105	49	56	90	13	2	59	24	35	9	5	45
75 -	130	64	66	114	16	0	72	27	45	21	5	46

Maastamuutto - Utvandring - Emigration

Yhteensä	8114	3749	4365	6324	1164	626	4037	2511	1526	156	310	3571
0-4	622	303	319	487	75	60	175	95	80	1	8	166
5-9	437	232	205	313	44	80	152	87	65	2	1	149
10-14	310	148	162	222	21	67	86	45	41	1	4	81
15-19	506	207	299	318	155	33	116	59	57	5	18	93
20-24	1278	471	807	884	310	84	436	249	187	8	68	360
25-29	1355	525	830	1080	221	54	713	413	300	17	62	634
30-34	1102	491	611	929	126	47	757	490	267	4	50	703
35-39	676	350	326	568	63	45	531	358	173	10	19	502
40-44	557	298	259	457	47	53	352	249	103	16	12	324
45-49	352	195	157	292	20	40	280	194	86	18	21	241
50-54	276	166	110	230	16	30	162	111	51	17	15	130
55-59	215	136	79	180	25	10	97	68	29	7	10	80
60-64	223	119	104	192	18	13	79	47	32	13	9	57
65-69	110	65	45	96	10	4	46	21	25	15	6	25
70-74	56	28	28	49	5	2	21	14	7	3	3	15
75 -	39	15	24	27	8	4	34	11	23	19	4	11

5 MAAHAN- JA MAASTAMUUTTO - IN- OCH UTVANDRING - IMMIGRATION AND EMIGRATION

5.08 Maahanmuutto muista EU-maista iän, kansalaisuuden, siviilisäädyn ja sukupuolen mukaan 2009

Invandring från övriga EU-länder efter ålder, medborgarskap, civilstånd och kön 2009

Immigration from other EU-countries by age, citizenship, marital status and sex 2009

Ikä Ålder Age	Kaikki muuttaneet Alla invandrare All immigrants	Suomen kansalaiset - Finska medborgare - Finnish citizens					Ulkomaisten kansalaiset - Utländska medborgare - Foreign citizens				
		Yhteensä Totalt Total	Siviilisäätö - Civilstånd - Marital status				Yhteensä Totalt Total	Siviilisäätö - Civilstånd - Marital status			
			Naimattomat Ogifta Single	Naimisissa Gifta Married	Lesket ja eronneet Änk., änk. & fränskilda Widowed & divorced	Parisuhte Partnerskap Registered partnership		Naimattomat Ogifta Single	Naimisissa Gifta Married	Lesket ja eronneet Änk., änk. & fränskilda Widowed & divorced	Parisuhte Partnerskap Registered partnership

Molemmat sukupuoli - Båda könen - Both sexes

Yhteensä Totalt - Total	12635	5853	3765	1479	600	9	6782	5548	1106	121	7
0-4	981	572	572	-	-	-	409	409	-	-	-
5-9	620	317	317	-	-	-	303	303	-	-	-
10-14	421	193	193	-	-	-	228	228	-	-	-
15-19	570	286	284	2	-	-	284	275	9	-	-
20-24	1702	816	771	38	5	2	886	811	73	1	1
25-29	2097	877	716	141	18	2	1220	1013	201	5	1
30-34	1700	724	402	271	49	2	976	732	230	12	2
35-39	1202	476	174	266	36	-	726	542	168	15	1
40-44	930	325	98	165	60	2	605	434	148	22	1
45-49	705	272	70	125	77	-	433	324	89	19	1
50-54	592	216	54	94	68	-	376	290	78	8	-
55-59	377	204	52	83	69	-	173	121	39	13	-
60-64	295	219	30	113	75	1	76	33	35	8	-
65-69	199	152	17	75	60	-	47	19	19	9	-
70-74	108	93	6	47	40	-	15	4	8	3	-
75-	136	111	9	59	43	-	25	10	9	6	-

Miehet - Män - Males

Yhteensä Totalt - Total	6704	2861	1801	731	325	4	3843	3227	559	56	1
0-4	517	300	300	-	-	-	217	217	-	-	-
5-9	296	147	147	-	-	-	149	149	-	-	-
10-14	212	90	90	-	-	-	122	122	-	-	-
15-19	262	118	118	-	-	-	144	142	2	-	-
20-24	770	344	331	11	2	-	426	407	18	1	-
25-29	1069	374	313	56	4	1	695	612	83	-	-
30-34	962	338	186	124	27	1	624	495	124	5	-
35-39	725	252	98	133	21	-	473	377	87	9	-
40-44	538	180	58	92	29	1	358	268	77	12	1
45-49	395	152	43	67	42	-	243	187	48	8	-
50-54	326	130	45	46	39	-	196	151	41	4	-
55-59	217	115	38	39	38	-	102	69	28	5	-
60-64	171	127	20	55	51	1	44	18	23	3	-
65-69	122	93	12	45	36	-	29	9	15	5	-
70-74	56	45	1	28	16	-	11	1	8	2	-
75-	66	56	1	35	20	-	10	3	5	2	-

Naiset - Kvinnor - Females

Yhteensä Totalt - Total	5931	2992	1964	748	275	5	2939	2321	547	65	-
0-4	464	272	272	-	-	-	192	192	-	-	-
5-9	324	170	170	-	-	-	154	154	-	-	-
10-14	209	103	103	-	-	-	106	106	-	-	-
15-19	308	168	166	2	-	-	140	133	7	-	-
20-24	932	472	440	27	3	2	460	404	55	-	1
25-29	1028	503	403	85	14	1	525	401	118	5	1
30-34	738	386	216	147	22	1	352	237	106	7	2
35-39	477	224	76	133	15	-	253	165	81	6	1
40-44	392	145	40	73	31	1	247	166	71	10	-
45-49	310	120	27	58	35	-	190	137	41	11	1
50-54	266	86	9	48	29	-	180	139	37	4	-
55-59	160	89	14	44	31	-	71	52	11	8	-
60-64	124	92	10	58	24	-	32	15	12	5	-
65-69	77	59	5	30	24	-	18	10	4	4	-
70-74	52	48	5	19	24	-	4	3	-	1	-
75-	70	55	8	24	23	-	15	7	4	4	-



5.09 Maastamuutto muihin EU-maihin iän, kansalaisuuden, siviilisäädyn ja sukupuolen mukaan 2009

Utvandring till övriga EU-länder efter ålder, medborgarskap, civilstånd och kön 2009  
Emigration to other EU-countries by age, citizenship, marital status and sex 2009

Ikä Ålder Age	Kaikki muuttaneet Alla utvandrare All emigrants Yhteensä Totalt Total	Suomen kansalaiset - Finska medborgare - Finnish citizens					Ulkomaisten kansalaiset - Utländska medborgare - Foreign citizens				
		Yhteensä Totalt Total	Siviilisääty - Civilstånd - Marital status				Yhteensä Totalt Total	Siviilisääty - Civilstånd - Marital status			
			Naimattomat Ogifta Single	Naimisissa Gifta Married	Lesket ja eronneet Änk., änkli. & fränskilda Widowed & divorced	Parisuhte Partnerskap Registered partnership		Naimattomat Ogifta Single	Naimisissa Gifta Married	Lesket ja eronneet Änk., änkli. & fränskilda Widowed & divorced	Parisuhte Partnerskap Registered partnership

Molemmat sukupuolet - Båda könen - Both sexes

Yhteensä Totalt - Total	8360	5818	3984	1278	541	15	2542	1702	656	179	5
0-4	502	399	399	-	-	-	103	103	-	-	-
5-9	376	291	291	-	-	-	85	85	-	-	-
10-14	253	202	202	-	-	-	51	51	-	-	-
15-19	478	409	406	3	-	-	69	69	-	-	-
20-24	1331	1038	972	54	9	3	293	268	20	3	2
25-29	1443	998	844	136	16	2	445	365	71	8	1
30-34	1208	745	431	268	44	2	463	289	147	26	1
35-39	746	435	174	210	48	3	311	151	136	23	1
40-44	582	364	104	187	69	4	218	111	85	22	-
45-49	418	221	61	103	57	-	197	103	70	24	-
50-54	315	195	43	66	85	1	120	60	45	15	-
55-59	235	168	35	69	64	-	67	33	21	13	-
60-64	233	182	18	96	68	-	51	9	28	14	-
65-69	132	95	1	54	40	-	37	2	23	12	-
70-74	57	47	3	20	24	-	10	1	5	4	-
75 -	51	29	-	12	17	-	22	2	5	15	-

Miehet - Män - Males

Yhteensä Totalt - Total	4214	2581	1689	587	296	9	1633	1130	405	96	2
0-4	242	191	191	-	-	-	51	51	-	-	-
5-9	197	148	148	-	-	-	49	49	-	-	-
10-14	127	98	98	-	-	-	29	29	-	-	-
15-19	179	146	146	-	-	-	33	33	-	-	-
20-24	535	369	351	16	2	-	166	158	6	1	1
25-29	639	379	329	45	4	1	260	230	27	3	-
30-34	623	305	178	106	19	2	318	211	95	12	-
35-39	430	212	89	89	31	3	218	118	88	11	1
40-44	368	200	60	98	39	3	168	93	62	13	-
45-49	263	123	35	54	34	-	140	77	45	18	-
50-54	204	116	30	37	49	-	88	47	29	12	-
55-59	152	103	24	36	43	-	49	26	15	8	-
60-64	128	96	9	50	37	-	32	5	19	8	-
65-69	76	59	-	39	20	-	17	1	12	4	-
70-74	32	25	1	11	13	-	7	1	3	3	-
75 -	19	11	-	6	5	-	8	1	4	3	-

Naiset - Kvinnor - Females

Yhteensä Totalt - Total	4146	3237	2295	691	245	6	909	572	251	83	3
0-4	260	208	208	-	-	-	52	52	-	-	-
5-9	179	143	143	-	-	-	36	36	-	-	-
10-14	126	104	104	-	-	-	22	22	-	-	-
15-19	299	263	260	3	-	-	36	36	-	-	-
20-24	796	669	621	38	7	3	127	110	14	2	1
25-29	804	619	515	91	12	1	185	135	44	5	1
30-34	585	440	253	162	25	-	145	78	52	14	1
35-39	316	223	85	121	17	-	93	33	48	12	-
40-44	214	164	44	89	30	1	50	18	23	9	-
45-49	155	98	26	49	23	-	57	26	25	6	-
50-54	111	79	13	29	36	1	32	13	16	3	-
55-59	83	65	11	33	21	-	18	7	6	5	-
60-64	105	86	9	46	31	-	19	4	9	6	-
65-69	56	36	1	15	20	-	20	1	11	8	-
70-74	25	22	2	9	11	-	3	-	2	1	-
75 -	32	18	-	6	12	-	14	1	1	12	-

5 MAAHAN- JA MAASTAMUUTTO - IN- OCH UTVANDRING - IMMIGRATION AND EMIGRATION

5.10 Maahanmuutto Pohjoismaista iän, kansalaisuuden, siviilisäädyn ja sukupuolen mukaan 2009

Invandring från de nordiska länderna efter ålder, medborgarskap, civilstånd och kön 2009  
Immigration from Nordic countries by age, citizenship, marital status and sex 2009

Ikä Ålder Age	Kaikki muuttaneet Alla invandrare All immigrants	Suomen kansalaiset - Finska medborgare - Finnish citizens					Ulkomaisten kansalaiset - Utländska medborgare - Foreign citizens				
		Yhteensä Totalt Total	Siviilisäätty - Civilstånd - Marital status				Yhteensä Totalt Total	Siviilisäätty - Civilstånd - Marital status			
			Naimattomat Ogifta Single	Naimisissa Giffta Married	Lesket ja eronneet Änk., änkli. & fränskilda Widowed & divorced	Parisuhde Partnerskap Registered partnership		Naimattomat Ogifta Single	Naimisissa Giffta Married	Lesket ja eronneet Änk., änkli. & fränskilda Widowed & divorced	Parisuhde Partnerskap Registered partnership

Molemmat sukupuolet - Båda könen - Both sexes

Yhteensä Totalt - Total	4532	3431	2392	666	369	4	1101	883	171	46	1
0-14	616	524	524	-	-	-	92	92	-	-	-
15-24	1057	826	793	29	3	1	231	221	9	1	-
25-44	1917	1394	879	405	108	2	523	419	91	12	1
45-64	749	537	170	175	191	1	212	142	48	22	-
65 -	193	150	26	57	67	-	43	9	23	11	-

Miehet - Män - Males

Yhteensä Totalt - Total	2377	1672	1138	342	191	1	705	578	102	25	-
0-14	308	261	261	-	-	-	47	47	-	-	-
15-24	451	320	308	11	1	-	131	128	2	1	-
25-44	1056	693	428	207	58	-	363	302	53	8	-
45-64	457	319	128	92	98	1	138	98	30	10	-
65 -	105	79	13	32	34	-	26	3	17	6	-

Naiset - Kvinnor - Females

Yhteensä Totalt - Total	2155	1759	1254	324	178	3	396	305	69	21	1
0-14	308	263	263	-	-	-	45	45	-	-	-
15-24	606	506	485	18	2	1	100	93	7	-	-
25-44	861	701	451	198	50	2	160	117	38	4	1
45-64	292	218	42	83	93	-	74	44	18	12	-
65 -	88	71	13	25	33	-	17	6	6	5	-

5.11 Maastamuutto Pohjoismaihin iän, kansalaisuuden, siviilisäädyn ja sukupuolen mukaan 2009

Utvandring till de nordiska länderna efter ålder, medborgarskap, civilstånd och kön 2009  
Emigration to Nordic countries by age, citizenship, marital status and sex 2009

Ikä Ålder Age	Kaikki muuttaneet Alla utvandrare All emigrants	Suomen kansalaiset - Finska medborgare - Finnish citizens					Ulkomaisten kansalaiset - Utländska medborgare - Foreign citizens				
		Yhteensä Totalt Total	Siviilisäätty - Civilstånd - Marital status				Yhteensä Totalt Total	Siviilisäätty - Civilstånd - Marital status			
			Naimattomat Ogifta Single	Naimisissa Giffta Married	Lesket ja eronneet Änk., änkli. & fränskilda Widowed & divorced	Parisuhde Partnerskap Registered partnership		Naimattomat Ogifta Single	Naimisissa Giffta Married	Lesket ja eronneet Änk., änkli. & fränskilda Widowed & divorced	Parisuhde Partnerskap Registered partnership

Molemmat sukupuolet - Båda könen - Both sexes

Yhteensä Totalt - Total	3843	3078	2307	468	299	4	765	478	196	89	2
0-14	424	381	381	-	-	-	43	43	-	-	-
15-24	1229	1062	1019	35	7	1	167	156	9	1	1
25-44	1583	1202	790	307	103	2	381	223	126	31	1
45-64	506	371	112	107	151	1	135	55	46	34	-
65 -	101	62	5	19	38	-	39	1	15	23	-

Miehet - Män - Males

Yhteensä Totalt - Total	1906	1406	1017	225	164	-	500	316	135	48	1
0-14	198	173	173	-	-	-	25	25	-	-	-
15-24	485	393	381	11	1	-	92	89	2	-	1
25-44	851	584	379	147	58	-	267	160	89	18	-
45-64	323	224	83	55	86	-	99	41	35	23	-
65 -	49	32	1	12	19	-	17	1	9	7	-

Naiset - Kvinnor - Females

Yhteensä Totalt - Total	1937	1672	1290	243	135	4	265	162	61	41	1
0-14	226	208	208	-	-	-	18	18	-	-	-
15-24	744	669	638	24	6	1	75	67	7	1	-
25-44	732	618	411	160	45	2	114	63	37	13	1
45-64	183	147	29	52	65	1	36	14	11	11	-
65 -	52	30	4	7	19	-	22	-	6	16	-

5.12 Maahanmuutto siviilisäädyn, sukupuolen, kaupunkimaisuuden 1) ja maakunnan mukaan 2009

Invandring efter civilstånd, kön, urbaniseringsgrad 1) och landskap 2009  
Immigration by marital status, sex, degree of urbanisation 1) and region 2009

Maakunta Landskapet Region	Yhteensä Totalt Total	Sukupuoli - Kön Sex		Siviilisäätö - Civilstånd - Marital status								
		Miehet Män Males	Naiset Kvinnor Females	Naimattomat Ogifta - Single			Naimisissa 2) Gifta - Married			Lesket ja eronneet 2) Änkor/änklingar och frångilda Widowed and divorced		
				Yht./Tot.	M	N/K/F	Yht./Tot.	M	N/K/F	Yht./Tot.	M	N/K/F
Koko maa Hela landet - Whole country	26699	13946	12753	18085	10214	7871	7619	3244	4375	995	488	507
Kaupunkimaiset kunnat Urbana kommuner - Urban municipalities	21917	11500	10417	14797	8364	6433	6375	2782	3593	745	354	391
Taajaan asutut kunnat Tätortskommuner - Semi-urban municipalities	2185	1104	1081	1468	831	637	606	220	386	111	53	58
Maaseutumaiset kunnat Landsbygdskommuner - Rural municipalities	2597	1342	1255	1820	1019	801	638	242	396	139	81	58
Uusimaa - Nyländ	11905	6257	5648	8164	4572	3592	3389	1509	1880	352	176	176
Itä-Uusimaa - Östra Nyländ	357	176	181	246	128	118	96	39	57	15	9	6
Varsinais-Suomi - Egentliga Finland	1752	907	845	1052	583	469	602	276	326	98	48	50
Satakunta	717	409	308	499	311	188	186	80	106	32	18	14
Kanta-Häme - Egentliga Tavastland	432	213	219	282	152	130	125	46	79	25	15	10
Pirkanmaa - Birkaland	1851	924	927	1187	653	534	599	243	356	65	28	37
Päijät-Häme - Päijänne-Tavastland	694	332	362	422	235	187	239	84	155	33	13	20
Kymenlaakso - Kymmenedalen	936	482	454	641	348	293	272	124	148	23	10	13
Etelä-Karjala - Södra Karelen	588	318	270	372	227	145	193	81	112	23	10	13
Etelä-Savo - Södra Savolax	344	175	169	216	120	96	115	50	65	13	5	8
Pohjois-Savo - Norra Savolax	563	282	281	361	196	165	179	75	104	23	11	12
Pohjois-Karjala - Norra Karelen	538	291	247	372	231	141	148	48	100	18	12	6
Keski-Suomi - Mellersta Finland	804	373	431	505	268	237	264	93	171	35	12	23
Etelä-Pohjanmaa - Södra Österbotten	492	283	209	375	229	146	100	44	56	17	10	7
Pohjanmaa - Österbotten	1344	700	644	989	557	432	310	125	185	45	18	27
Keski-Pohjanmaa - Mellersta Österbotten	165	68	97	108	48	60	50	19	31	7	1	6
Pohjois-Pohjanmaa - Norra Österbotten	1344	706	638	907	529	378	389	152	237	48	25	23
Kainuu - Kajanaland	264	129	135	172	92	80	76	31	45	16	6	10
Lappi - Lappland	974	571	403	685	432	253	209	91	118	80	48	32
Ahvenanmaa - Åland	635	350	285	530	303	227	78	34	44	27	13	14

5.13 Maastamuutto siviilisäädyn, sukupuolen, kaupunkimaisuuden 1) ja maakunnan mukaan 2009

Utvandring efter civilstånd, kön, urbaniseringsgrad 1) och landskap 2009  
Emigration by marital status, sex, degree of urbanisation 1) and region 2009

Maakunta Landskapet Region	Yhteensä Totalt Total	Sukupuoli - Kön Sex		Siviilisäätö - Civilstånd - Marital status								
		Miehet Män Males	Naiset Kvinnor Females	Naimattomat Ogifta - Single			Naimisissa 2) Gifta - Married			Lesket ja eronneet 2) Änkor/änklingar och frångilda Widowed and divorced		
				Yht./Tot.	M	N/K/F	Yht./Tot.	M	N/K/F	Yht./Tot.	M	N/K/F
Koko maa Hela landet - Whole country	12151	6260	5891	7856	4059	3797	3311	1691	1620	984	510	474
Kaupunkimaiset kunnat Urbana kommuner - Urban municipalities	10118	5222	4896	6481	3349	3132	2849	1459	1390	788	414	374
Taajaan asutut kunnat Tätortskommuner - Semi-urban municipalities	970	510	460	621	323	298	252	133	119	97	54	43
Maaseutumaiset kunnat Landsbygdskommuner - Rural municipalities	1063	528	535	754	387	367	210	99	111	99	42	57
Uusimaa - Nyländ	5910	3107	2803	3730	1946	1784	1765	932	833	415	229	186
Itä-Uusimaa - Östra Nyländ	199	92	107	118	52	66	67	32	35	14	8	6
Varsinais-Suomi - Egentliga Finland	857	424	433	539	263	276	230	118	112	88	43	45
Satakunta	220	125	95	126	73	53	71	40	31	23	12	11
Kanta-Häme - Egentliga Tavastland	223	127	96	137	81	56	62	34	28	24	12	12
Pirkanmaa - Birkaland	1040	530	510	677	362	315	291	139	152	72	29	43
Päijät-Häme - Päijänne-Tavastland	269	134	135	176	92	84	65	31	34	28	11	17
Kymenlaakso - Kymmenedalen	169	93	76	109	63	46	42	21	21	18	9	9
Etelä-Karjala - Södra Karelen	164	89	75	84	50	34	57	26	31	23	13	10
Etelä-Savo - Södra Savolax	118	60	58	80	41	39	31	14	17	7	5	2
Pohjois-Savo - Norra Savolax	252	130	122	150	79	71	71	33	38	31	18	13
Pohjois-Karjala - Norra Karelen	127	62	65	79	39	40	37	19	18	11	4	7
Keski-Suomi - Mellersta Finland	380	199	181	253	137	116	91	45	46	36	17	19
Etelä-Pohjanmaa - Södra Österbotten	130	75	55	93	53	40	31	19	12	6	3	3
Pohjanmaa - Österbotten	523	225	298	398	169	229	101	44	57	24	12	12
Keski-Pohjanmaa - Mellersta Österbotten	50	18	32	32	12	20	11	3	8	7	3	4
Pohjois-Pohjanmaa - Norra Österbotten	573	280	293	365	180	185	154	71	83	54	29	25
Kainuu - Kajanaland	66	31	35	40	20	20	17	6	11	9	5	4
Lappi - Lappland	428	231	197	277	148	129	90	46	44	61	37	24
Ahvenanmaa - Åland	453	228	225	393	199	194	27	18	9	33	11	22

1) Tilastollinen kuntaryhitys 2010 - Statistisk kommungruppering 2010 - Statistical grouping of municipalities 2010

2) Ml. rekisteröidyt parisuhteet - Inkl. registrerat partnerskap - Incl. registered partnership

Aluejako 1.1.2010 - Områdesindelning 1.1.2010 - Regional division 1.1.2010

## 5.14 15-vuotiaiden ja sitä vanhempien Suomen kansalaisten maahanmuutto lähtömaan ja koulutusasteen mukaan 2009

Invandring av finska medborgare (15 åriga eller äldre) efter utvandringsland och utbildningsnivå 2009

Immigration of Finnish citizens (aged 15 or over) by country of exit and educational level 2009

Lähtömaa Utvandringsland Country of exit	Yhteensä Totalt Total	Perusaste tai tuntematon Grundnivå eller okänd Basic education or unknown	Perusasteen jälkeinen koulutusaste Utbildningsnivå efter grundnivå Level of education after basic education				
			Keskiaste Mellannivå Upper secondary education	Alin korkea-aste Lägsta högre nivå First stage of tertiary education	Alempi korkeakouluaste Lägre högskolenivå Lower level of upper education	Ylempi korkeakouluaste Högre högskolenivå Higher level of upper education	Tutkija- koulutusaste Forskarutbildnings- nivå Second stage of tertiary education

## Maahanmuutto - Invandring - Immigration

Yhteensä - Totalt - Total	6598	1872	2276	466	818	1035	131
Eurooppa - Europe	5475	1563	2027	368	623	793	101
EU-maat yhteensä - EU-countries total	4771	1433	1750	302	507	691	88
Alankomaat - Netherlands	88	16	26	6	12	24	4
Belgia - Belgium	122	26	21	16	15	42	2
Britannia - United Kingdom	506	82	210	35	63	99	17
Bulgaria	2	-	1	-	1	-	-
Espanja - Spain	444	143	168	44	49	37	3
Irlanti - Ireland	114	14	52	8	20	17	3
Italia - Italy	93	27	23	8	9	24	2
Itävalta - Austria	31	5	7	3	5	9	2
Kreikka - Greece	43	22	8	5	2	6	-
Kypros - Cyprus	10	5	3	1	1	-	-
Latvia	9	2	1	3	-	3	-
Liettua - Lithuania	7	1	2	-	1	3	-
Luxemburg - Luxembourg	38	13	5	6	2	9	3
Malta	5	-	2	-	-	3	-
Portugali - Portugal	21	11	8	7	1	4	-
Puola - Poland	21	4	4	4	5	4	-
Ranska - France	146	29	46	7	22	34	8
Romania	4	1	1	-	1	1	-
Ruotsi - Sweden	2149	857	830	83	163	192	24
Saksa - Germany	360	94	73	29	63	90	11
Slovakia	3	-	-	-	-	3	-
Slovenia	1	-	-	-	-	1	-
Tanska - Denmark	301	32	153	9	45	58	4
Tšekki - Czech Republic	7	-	2	1	3	1	-
Unkari - Hungary	25	3	13	3	3	3	-
Viro - Estonia	211	46	91	24	21	24	5
EU:n ulkopuoliset Pohjoismaat Nordic countries outside EU	457	76	217	41	75	42	6
Islanti - Iceland	33	6	22	-	2	3	-
Norja - Norway	424	70	195	41	73	39	6
Muu Eurooppa - Rest of Europe	247	54	60	25	41	60	7
Afrikka - Africa	77	28	22	7	8	11	1
Amerikka - America	557	162	122	50	84	122	17
Aasia - Asia	359	75	76	34	84	82	8
Oseania - Oceania	113	34	26	6	18	26	3
Tuntematon - Unknown	17	10	3	1	1	1	1

5.15 15-vuotiaiden ja sitä vanhempien Suomen kansalaisten maastamuutto tulomaan ja koulutusasteen mukaan 2009

Utvandring av finska medborgare (15 åriga eller äldre) efter invandringsland och utbildningsnivå 2009

Emigration of Finnish citizens (aged 15 or over) by country of entry and educational level 2009

Tulomaa Invandringsland Country of entry	Yhteensä Totalt Total	Perusaste tai tuntematon Grundnivå eller okänd Basic education or unknown	Perusasteen jälkeinen koulutusaste Utbildningsnivå efter grundnivå Level of education after basic education				
			Keskiaaste Mellannivå Upper secondary education	Alin korkea-aste Lägsta högre nivå First stage of tertiary education	Alempi korkeakouluaste Lägre högskolenivå Lower level of upper education	Ylempi korkeakouluaste Högre högskolenivå Higher level of upper education	Tutkija- koulutusaste Forskarutbildnings- nivå Second stage of tertiary education

Maastamuutto - Utvandring - Emigration

Yhteensä - Totalt - Total	6745	1625	2673	395	802	1097	153
<b>Eurooppa - Europe</b>	5638	1382	2354	312	635	831	124
<b>EU-maat yhteensä - EU-countries total</b>	4926	1281	2053	261	522	702	107
Alankomaat - Netherlands	136	22	63	3	23	21	4
Belgia - Belgium	120	11	31	6	20	47	5
Britannia - United Kingdom	689	157	308	22	71	112	19
Bulgaria	4	-	1	-	2	1	-
Espanja - Spain	449	126	182	63	33	41	4
Irlanti - Ireland	73	10	38	8	9	7	1
Italia - Italy	99	20	42	4	15	14	4
Itävalta - Austria	59	11	16	6	5	21	-
Kreikka - Greece	39	17	11	2	1	8	-
Kypros - Cyprus	17	2	10	2	2	1	-
Latvia	13	1	7	1	-	4	-
Liettua - Lithuania	7	1	3	1	-	2	-
Luxemburg - Luxembourg	40	3	9	2	2	20	4
Malta	8	1	2	-	-	5	-
Portugali - Portugal	23	4	7	8	1	3	-
Puola - Poland	20	-	9	6	1	4	-
Ranska - France	218	31	75	15	31	47	19
Romania	3	-	2	1	-	-	-
Ruotsi - Sweden	1995	715	864	49	171	169	27
Saksa - Germany	395	55	131	35	56	107	11
Slovakia	5	1	-	-	1	2	1
Slovenia	1	1	-	-	-	-	-
Tanska - Denmark	294	32	141	6	63	45	7
Tšekki - Czech Republic	13	-	4	2	2	5	-
Unkari - Hungary	7	2	1	-	2	2	-
Viro - Estonia	199	58	96	19	11	14	1
<b>EU:n ulkopuoliset Pohjoismaat Nordic countries outside EU</b>	408	64	198	28	59	47	12
Islanti - Iceland	38	3	24	-	4	6	1
Norja - Norway	370	61	174	28	55	41	11
<b>Muu Eurooppa - Rest of Europe</b>	304	37	103	23	54	82	5
<b>Afrikka - Africa</b>	76	23	16	8	15	14	-
<b>Amerikka - America</b>	527	115	154	41	71	126	20
<b>Aasia - Asia</b>	357	66	103	28	57	98	5
<b>Oseania - Oceania</b>	134	36	39	6	23	26	4
Tuntematon - Unknown	13	3	7	-	1	2	-

**6 SOLMITUT AVIOLIITOT - INGÄNGNA ÄKTENSKAP - MARRIAGES CONTRACTED**

**6.01 Avioliiton solmineet iän ja sukupuolen mukaan 1998 - 2009**

Personer som ingått äktenskap efter ålder och kön 1998 - 2009  
Newly married by age and sex 1998 - 2009

Ikä Ålder Age	1998	1999	2000	2001	2002	2003	2004	2005	2006	2007	2008	2009
<b>Miehet - Män - Men</b>												
<b>Yhteensä</b>	<b>24519</b>	<b>24923</b>	<b>26762</b>	<b>25510</b>	<b>27641</b>	<b>26149</b>	<b>29629</b>	<b>29746</b>	<b>28708</b>	<b>30206</b>	<b>31590</b>	<b>30623</b>
<b>Totalt - Total</b>												
-19	256	268	260	269	240	223	248	262	236	247	231	270
20-24	3245	3315	3344	3031	3075	2779	2897	2968	2762	2779	2789	2749
25-29	7129	6884	7235	7050	7617	7335	7806	8061	7518	7752	7960	7700
30-34	5683	5687	6141	5456	5923	5602	6200	6241	6166	6758	7091	6892
35-39	3083	3346	3720	3549	3808	3724	4303	4211	3989	4109	4168	3875
40-44	1837	1956	2103	2174	2408	2263	2855	2785	2822	2782	3118	2992
45-49	1432	1409	1644	1588	1867	1699	2123	2167	2087	2429	2655	2522
50-54	944	1043	1179	1168	1301	1141	1405	1289	1391	1449	1492	1471
55-59	444	448	581	613	734	761	1000	1028	926	1008	1092	1012
60-64	231	292	261	326	372	346	438	388	483	516	594	706
65-69	129	121	117	149	135	146	194	182	174	211	213	242
70-74	53	79	91	77	103	64	94	81	78	91	109	116
75-	53	75	86	60	58	66	66	83	76	75	78	76
<b>Naiset - Kvinnor - Women</b>												
<b>Yhteensä</b>	<b>24023</b>	<b>24271</b>	<b>26150</b>	<b>24830</b>	<b>26969</b>	<b>25815</b>	<b>29342</b>	<b>29283</b>	<b>28236</b>	<b>29497</b>	<b>31014</b>	<b>29836</b>
<b>Totalt - Total</b>												
-19	815	830	813	813	779	704	779	773	735	703	700	715
20-24	5443	5322	5648	5100	5047	4663	4826	5002	4626	4688	4608	4489
25-29	7334	7229	7575	7340	8262	8110	8876	8892	8585	8900	9256	8952
30-34	4459	4482	4931	4518	4756	4587	5175	5358	5207	5641	5938	5867
35-39	2329	2556	2838	2614	2956	2878	3598	3300	3105	3092	3285	3017
40-44	1422	1435	1630	1673	1851	1798	2148	2168	2164	2256	2497	2182
45-49	1091	1137	1302	1308	1597	1420	1818	1784	1754	2018	2334	2171
50-54	644	710	781	791	876	825	1023	974	959	1003	1127	1071
55-59	270	281	304	361	469	489	666	609	620	658	706	701
60-64	106	143	160	178	209	191	240	242	288	326	331	423
65-69	58	81	85	71	89	78	105	95	109	135	140	163
70-74	31	42	48	38	42	49	51	46	49	42	64	54
75-	21	23	35	25	36	23	37	40	35	35	28	31

**6.02 Ensimmäisen avioliiton solmineet iän ja sukupuolen mukaan 1998 - 2009**

Personer som ingått sitt första äktenskap efter ålder och kön 1998 - 2009  
First marriages by age and sex 1998 - 2009

Ikä Ålder Age	1998	1999	2000	2001	2002	2003	2004	2005	2006	2007	2008	2009
<b>Miehet - Män - Men</b>												
<b>Yhteensä</b>	<b>18793</b>	<b>19082</b>	<b>20364</b>	<b>19270</b>	<b>20999</b>	<b>20018</b>	<b>22524</b>	<b>22578</b>	<b>21881</b>	<b>22963</b>	<b>24145</b>	<b>23215</b>
<b>Totalt - Total</b>												
-19	255	268	260	269	239	223	248	262	236	247	231	270
20-24	3217	3287	3328	3007	3049	2765	2870	2940	2737	2757	2767	2724
25-29	6877	6641	6996	6855	7437	7164	7575	7837	7303	7521	7753	7486
30-34	4894	4964	5307	4765	5206	4904	5553	5560	5552	6116	6442	6192
35-39	2073	2283	2569	2443	2678	2643	3165	3062	2979	3017	3155	2887
40-44	805	926	1017	1028	1237	1167	1601	1506	1582	1549	1792	1739
45-49	393	414	497	508	655	655	829	797	841	1040	1189	1078
50-54	181	191	246	235	302	281	360	327	344	405	466	442
55-59	55	51	83	92	108	133	199	188	201	183	204	226
60-64	25	24	26	31	59	48	69	58	70	80	111	117
65-69	14	14	19	22	13	24	33	23	23	31	19	30
70-74	2	13	11	11	12	7	13	11	7	11	13	18
75-	2	6	5	4	4	4	9	7	6	6	3	6
<b>Naiset - Kvinnor - Women</b>												
<b>Yhteensä</b>	<b>18728</b>	<b>18865</b>	<b>20219</b>	<b>19111</b>	<b>20797</b>	<b>19933</b>	<b>22379</b>	<b>22619</b>	<b>21630</b>	<b>22582</b>	<b>23743</b>	<b>22835</b>
<b>Totalt - Total</b>												
-19	814	829	812	812	779	700	779	770	733	701	699	714
20-24	5354	5244	5561	5010	4944	4596	4741	4910	4533	4587	4523	4422
25-29	6890	6795	7109	6922	7856	7712	8419	8434	8147	8430	8795	8487
30-34	3479	3544	3917	3634	3931	3711	4256	4435	4390	4758	5024	4918
35-39	1283	1466	1665	1526	1777	1753	2265	2134	1939	1984	2205	1987
40-44	483	519	610	635	775	756	990	984	962	1080	1216	1021
45-49	259	281	324	349	460	425	543	585	552	667	841	809
50-54	98	112	139	142	153	163	219	206	206	202	245	239
55-59	40	39	43	41	69	78	97	100	113	99	123	136
60-64	15	13	21	27	35	26	36	36	36	46	40	69
65-69	7	13	13	7	10	7	19	11	10	21	17	26
70-74	6	10	5	4	5	6	13	6	5	5	11	3
75-	-	-	-	2	3	-	2	8	4	2	4	4

6 SOLMITUT AVIOLIITOT - INGÅNGNA ÄKTENSKAP - MARRIAGES CONTRACTED

6.03 Uudelleen avioituneet naiset iän mukaan 1998 - 2009

Omgifta kvinnor efter ålder 1998 - 2009

Newly remarried women by age 1998 - 2009

Ikä Ålder Age	Vuosi - År - Year											
	1998	1999	2000	2001	2002	2003	2004	2005	2006	2007	2008	2009
<b>Yhteensä</b> Totalt - Total	<b>5295</b>	<b>5406</b>	<b>5931</b>	<b>5719</b>	<b>6172</b>	<b>5882</b>	<b>6963</b>	<b>6664</b>	<b>6606</b>	<b>6915</b>	<b>7271</b>	<b>7001</b>
-19	1	1	1	1	-	4	-	3	2	2	1	1
20-24	89	78	87	90	103	67	85	92	93	101	85	67
25-29	444	434	466	418	406	398	457	458	438	470	461	465
30-34	980	938	1014	884	825	876	919	923	817	883	914	949
35-39	1046	1090	1173	1088	1179	1125	1333	1166	1166	1108	1080	1030
40-44	939	916	1020	1038	1076	1042	1158	1184	1202	1176	1281	1161
45-49	832	856	978	959	1137	995	1275	1199	1202	1351	1493	1362
50-54	546	598	642	649	723	662	804	768	753	801	882	832
55-59	230	242	261	320	400	411	569	509	507	559	583	565
60-64	91	130	139	151	174	165	204	206	252	280	291	354
65-69	51	68	72	64	79	71	86	84	99	114	123	137
70-	46	55	78	57	70	66	73	72	75	70	77	78

6.04 Solmitut avioliitot kuukausittain 1998 - 2009

Ingångna äktenskap månadsvis 1998 - 2009

Marriages contracted by month 1998 - 2009

Kuukausi Månad Month	Vuosi - År - Year											
	1998	1999	2000	2001	2002	2003	2004	2005	2006	2007	2008	2009
<b>Yhteensä</b> Totalt - Total	<b>24023</b>	<b>24271</b>	<b>26150</b>	<b>24830</b>	<b>26969</b>	<b>25815</b>	<b>29342</b>	<b>29283</b>	<b>28236</b>	<b>29497</b>	<b>31014</b>	<b>29836</b>
Tammikuu - Januari	949	1001	1162	1146	802	904	1162	1351	1192	1163	1095	1348
Helmi - Februari	1044	991	1334	1131	1743	1305	1609	1538	1609	1616	2091	1867
Maaliskuu - Mars	898	1040	1247	1245	1388	1427	1346	1471	1441	1631	1570	1400
Huhtikuu - April	1181	1197	1455	1237	1128	1240	1838	1513	1464	1426	1446	1600
Toukokuu - Maj	1779	1832	1760	1682	2022	2008	2106	2647	2008	1937	2240	2201
Kesäkuu - Juni	3490	2944	3301	3759	3990	3493	3520	3187	3459	3700	3565	3448
Heinäkuu - Juli	4688	5410	5710	4604	4948	4555	6231	6019	5436	6282	4876	4703
Elokuu - Augusti	4682	3637	3961	3893	4767	4639	4395	4406	4225	4373	6890	5217
Syyskuu - September	1704	2086	2344	2158	1983	1939	2344	2491	2829	2752	2358	3224
Lokakuu - Oktober	1275	1219	1124	1204	1258	1450	1665	1559	1422	1470	1751	1679
Marraskuu - November	895	917	986	1012	1144	1143	1117	1133	1165	1217	1228	1254
Joulukuu - December	1438	1997	1766	1759	1796	1712	2009	1968	1986	1930	1904	1895

6.05 Avioituvuus ensimmäiseen avioliittoon 1) iän mukaan sekä kokonaisavioituvuus 2) 1998 - 2009

Giftermål i första äktenskapet 1) efter ålder samt total index för första äktenskapet 2) 1998 - 2009

First marriage rate 1) by age and total period first marriage rate 2) 1998- 2009

Ikä Ålder Age	Vuosi - År - Year											
	1998	1999	2000	2001	2002	2003	2004	2005	2006	2007	2008	2009
<b>Kokonaisavioituvuus</b> Total index för första äktenskap Total period first marriage rate	<b>0,57</b>	<b>0,58</b>	<b>0,62</b>	<b>0,59</b>	<b>0,64</b>	<b>0,61</b>	<b>0,68</b>	<b>0,69</b>	<b>0,66</b>	<b>0,68</b>	<b>0,71</b>	<b>0,68</b>
15-19	5,1	5,2	5,0	5,1	4,9	4,5	5,0	5,0	4,7	4,4	4,3	4,4
20-24	38,2	36,7	38,7	34,9	34,4	31,6	32,2	33,1	30,7	31,4	31,2	30,6
25-29	74,6	74,0	76,1	72,1	79,1	75,2	80,4	79,7	76,3	77,9	79,8	75,6
30-34	50,1	50,8	56,5	53,1	58,7	57,2	66,7	69,2	67,4	71,3	73,3	70,2
35-39	26,8	29,3	32,1	28,4	32,3	31,4	40,6	39,0	36,2	38,1	44,0	40,6
40-44	13,7	14,2	16,1	16,2	19,1	17,9	22,6	21,7	20,6	22,7	25,3	21,4
45-49	9,7	10,1	11,2	11,5	14,5	13,0	16,1	16,8	15,4	18,0	21,8	20,2

1) Ensimmäisen avioliiton solmineet naiset keskiikäluvun 1 000 15 vuotta täyttänyttä naimatonta naista kohti -

Kvinnor som ingått sitt första äktenskap på 1 000 ogifta kvinnor som fyllt 15 år i medelfolkmängden -

First marriages of women per 1,000 single women of mean population aged 15 or over

2) Katso "Laatuseloste, käsitteet" - Se "Kvalitetsbeskrivning, begrepp" - See "Quality description, concepts"

6 SOLMITUT AVIOLIITOT - INGÅNGNA ÄKTENSKAP - MARRIAGES CONTRACTED

6.06 Avioituvuus 1) iän ja sukupuolen mukaan 1997 - 2009

Giftermål 1) efter ålder och kön 1997 - 2009

Marriage rate 1) by age and sex 1997 - 2009

Ikä Ålder Age	Vuosi - År - Year												
	1997	1998	1999	2000	2001	2002	2003	2004	2005	2006	2007	2008	2009
<b>Miehet - Män - Men</b>													
<b>Yhteensä</b> Totalt - Total	23,8	24,0	24,0	25,4	23,9	25,6	24,0	26,9	26,7	25,5	26,6	27,5	26,4
15-19	1,6	1,5	1,6	1,5	1,6	1,4	1,4	1,5	1,6	1,4	1,5	1,4	1,6
20-24	20,6	20,7	20,8	20,9	19,0	19,3	17,2	17,8	18,1	16,9	17,2	17,4	17,2
25-29	60,3	58,4	57,2	59,5	56,7	59,6	55,9	58,4	59,9	55,6	56,7	57,0	54,2
30-34	51,3	53,2	53,5	58,9	53,5	59,9	58,6	66,3	66,7	64,6	69,0	70,4	66,9
35-39	32,5	34,4	36,4	39,9	37,7	40,3	39,6	46,5	46,7	45,7	48,8	51,6	49,2
40-44	21,0	22,5	23,6	25,1	25,6	28,1	26,0	32,3	31,4	31,8	31,4	35,5	34,7
45-49	17,2	18,5	18,0	20,8	19,7	22,7	20,5	25,5	25,9	24,8	28,7	31,0	29,1
50-54	14,9	15,2	15,2	16,1	15,5	17,0	14,7	18,1	16,5	17,5	18,0	18,5	18,2
55-59	10,8	11,3	11,0	13,2	12,7	13,6	12,5	14,9	14,4	12,7	13,6	14,6	13,5
60-	3,8	3,9	4,7	4,5	4,8	5,1	4,6	5,7	5,1	5,3	5,5	5,8	6,3
<b>Naiset - Kvinnor - Females</b>													
<b>Yhteensä</b> Totalt - Total	20,3	20,6	20,5	21,9	20,6	22,2	21,1	23,8	23,6	22,6	23,4	24,4	23,3
15-19	5,2	5,1	5,2	5,0	5,1	4,9	4,5	5,0	5,0	4,7	4,4	4,3	4,4
20-24	39,4	38,6	37,0	39,1	35,4	34,9	31,8	32,5	33,6	31,1	31,8	31,6	30,9
25-29	75,5	74,8	74,4	76,9	72,7	79,4	75,6	81,1	80,5	77,0	78,8	80,5	76,5
30-34	51,1	52,7	53,0	59,1	55,2	59,7	59,8	69,1	71,8	69,1	73,3	75,1	72,7
35-39	29,3	32,1	34,2	37,1	33,6	37,5	36,4	46,1	43,5	42,1	43,6	48,6	45,9
40-44	19,4	20,4	20,3	22,7	23,0	25,1	23,9	28,0	27,9	27,6	28,7	32,0	28,5
45-49	14,1	15,5	16,0	18,1	17,9	21,5	19,0	24,1	23,5	22,9	26,1	29,7	27,3
50-54	8,6	10,1	10,3	10,7	10,7	11,8	11,1	13,7	13,0	12,6	13,1	14,6	13,9
55-59	4,8	5,5	5,7	5,8	6,4	7,7	7,2	9,1	7,9	7,9	8,4	9,0	9,0
60-	0,7	0,6	0,8	0,9	0,9	1,0	0,9	1,2	1,1	1,3	1,4	1,4	1,7

1) Avioliiton solmineet vastaavan keskiikäkiluvun 1 000 yli 15-vuotiaista ei-naimisissa ja ei-rekisteröidyssä parisuhteessa olevaa kohti

1) Personer som ingått äktenskap på 1000 icke-gifta och i icke-registrerat partnerskap i motsvarande medelfolkmängd

1) Married per 1,000 non-married and not in registered partnership of respective mean population

6.07 Uudelleenavioituvuus 1) iän mukaan 1997 - 2009

Omgifte1) efter ålder 1997 - 2009

Remarriage rate1) by age 1997 - 2009

Ikä Ålder Age	Vuosi - År - Year												
	1997	1998	1999	2000	2001	2002	2003	2004	2005	2006	2007	2008	2009
<b>Uudelleen- avioituvuus</b> Omgiftermål Remarriage rate	9,7	10,6	10,7	11,6	11,1	12,0	11,3	13,4	12,7	12,6	13,1	13,7	13,2
15-19	533,3	95,2	87,0	117,6	166,7	-	421,1	-	285,7	166,7	160,0	66,7	55,6
20-24	58,4	91,8	80,4	93,3	101,4	120,5	79,4	96,5	104,7	107,0	111,8	94,0	73,1
25-29	79,6	78,3	81,4	90,5	84,2	84,1	83,7	97,7	98,2	93,4	101,1	99,8	98,9
30-34	58,0	64,7	63,6	71,8	66,0	65,0	73,8	82,6	87,2	79,7	86,4	87,4	88,8
35-39	37,2	42,3	44,0	47,8	45,0	49,7	48,5	59,8	55,1	58,1	58,9	61,5	61,5
40-44	25,5	27,3	26,9	30,1	30,9	32,4	31,5	35,2	36,5	37,9	38,1	42,8	40,2
45-49	17,3	19,0	19,8	22,7	22,4	26,7	23,6	30,7	29,3	29,6	33,6	37,5	34,5
50-54	10,4	12,2	12,4	12,7	12,7	14,3	13,3	16,4	15,9	15,7	16,9	18,9	18,2
55-59	5,7	6,4	6,7	6,8	7,7	8,9	8,2	10,6	9,1	9,0	10,1	10,7	10,6
60-64	2,8	2,4	3,3	3,5	3,8	4,3	4,1	5,0	4,8	5,5	5,6	5,3	6,1
65-	0,4	0,4	0,5	0,6	0,5	0,6	0,5	0,6	0,6	0,6	0,7	0,7	0,8

1) Uudelleen avioituneet naiset vastaavan keskiikäkiluvun 1000 naimisissa ollutta naista kohti - Omgifta kvinnor på 1000 tidigare gifta kvinnor i motsvarande medelfolkmängd - Remarried women per 1,000 previously married women of respective mean population



6 SOLMITUT AVIOLIITOT - INGÅNGNA ÄKTENSKAP - MARRIAGES CONTRACTED

6.08 Ruotsinkielisten avioituvuus 1) iän mukaan 1997 - 2009

Giftermål bland de svenskspråkiga 1) efter ålder 1997 - 2009

Marriage rate of Swedish-speaking population 1) by age 1997 - 2009

Ikä Ålder Age	Vuosi - År - Year												
	1997	1998	1999	2000	2001	2002	2003	2004	2005	2006	2007	2008	2009
Yhteensä Totalt - Total	17,4	16,6	17,3	19,7	17,2	17,9	17,5	19,6	19,1	20,4	19,6	21,3	19,6
15-19	3,0	2,7	2,5	4,6	3,6	3,5	3,2	3,5	1,9	4,0	3,0	3,5	3,3
20-24	33,3	26,5	24,1	28,5	27,4	26,2	21,6	25,8	27,0	32,3	22,7	25,4	21,5
25-29	72,7	74,0	78,9	78,7	74,2	73,3	76,1	77,0	71,8	78,1	76,4	72,3	71,7
30-34	51,7	46,4	52,6	68,1	51,1	60,3	57,1	63,0	71,8	63,4	77,3	84,1	75,0
35-39	26,3	31,5	37,0	41,5	28,5	32,2	31,4	45,5	38,4	41,4	36,7	44,6	49,5
40-44	24,5	20,8	17,9	22,5	23,0	24,2	21,7	24,2	29,4	24,0	29,2	32,2	29,0
45-49	13,1	18,6	16,2	14,8	19,1	17,6	18,4	20,7	17,4	22,9	21,6	31,5	25,1
50-54	8,9	8,8	10,6	14,1	9,4	9,0	12,3	13,4	10,6	16,5	11,4	13,6	13,3
55-59	5,4	4,9	4,8	7,9	5,8	5,1	9,2	8,7	7,7	6,3	7,9	9,3	7,7
60-	0,9	0,6	0,7	0,5	0,6	0,8	0,4	0,7	0,8	1,1	1,0	1,6	0,8

1) Avioliiton solmineet ruotsinkieliset naiset vastaavan keskväkiluvun 1 000 ei-naimisissa olevaa ja ei-rekisteröidyssä parisuhteessa olevaa naista kohti

1) Svenskspråkiga kvinnor som ingått äktenskap på 1 000 icke-gifta kvinnor och kvinnor i icke-registrerat partnerskap i motsvarande medelfolkmängd

1) Married Swedish-speaking women per 1,000 non-married women and women not in registered partnership of respective mean population

6.09 Avioituvuus 1) maakunnittain 1998 - 2009

Giftermål 1) landskapsvis 1998 - 2009

Marriage rate 1) by region 1998 - 2009

Maakunta Landskapet Region	Vuosi - År - Year											
	1998	1999	2000	2001	2002	2003	2004	2005	2006	2007	2008	2009
Koko maa Hela landet - Whole country	20,6	20,5	21,9	20,6	22,2	21,1	23,8	23,6	22,6	23,4	24,4	23,3
Uusimaa - Nyländ	24,2	24,6	25,6	24,4	26,1	24,1	27,3	26,8	25,1	25,9	26,7	25,7
Itä-Uusimaa - Östra Nyländ	19,7	22,2	24,8	19,4	22,1	21,6	24,9	23,9	23,2	23,6	23,8	26,0
Varsinais-Suomi - Egentliga Finland	20,6	19,7	21,9	20,7	22,4	21,4	23,2	23,4	22,1	22,8	25,0	23,2
Satakunta	18,8	19,4	20,5	17,4	20,2	19,3	23,2	23,6	21,9	21,6	23,6	21,4
Kanta-Häme - Egentliga Tavastland	19,3	18,8	21,4	18,6	21,6	21,0	21,8	22,0	22,3	22,9	25,8	22,4
Pirkanmaa - Birkaland	21,3	20,8	22,5	21,6	24,3	22,1	25,3	25,5	23,9	24,7	26,2	25,4
Päijät-Häme - Päijänne-Tavastland	17,0	17,7	20,1	17,3	18,1	18,4	21,3	20,6	19,8	21,8	21,1	20,9
Kymenlaakso - Kymmenedalen	18,3	18,8	19,4	17,9	19,1	18,5	21,3	20,4	20,3	20,6	22,7	21,8
Etelä-Karjala - Södra Karelen	17,4	17,2	17,4	17,0	18,3	17,8	19,6	19,3	18,6	18,6	18,4	19,8
Etelä-Savo - Södra Savolax	15,5	15,6	16,1	15,6	16,4	15,4	17,0	17,2	17,3	17,5	17,3	15,3
Pohjois-Savo - Norra Savolax	18,1	16,2	18,8	17,0	17,8	18,2	20,2	19,6	19,5	20,1	21,4	19,0
Pohjois-Karjala - Norra Karelen	16,2	15,8	16,3	15,6	15,9	16,0	18,6	18,7	17,7	19,2	19,4	17,6
Keski-Suomi - Mellersta Finland	18,9	18,0	19,7	19,3	21,4	20,2	22,6	22,6	21,5	22,3	23,5	23,1
Etelä-Pohjanmaa - Södra Österbotten	21,5	19,2	18,3	17,9	19,1	18,8	21,0	21,9	19,5	22,8	22,3	22,0
Pohjanmaa - Österbotten	18,4	19,9	22,1	20,3	21,6	20,7	23,8	24,8	24,6	23,9	27,4	24,0
Keski-Pohjanmaa - Mellersta Österbotten	23,0	22,6	22,7	21,0	25,3	21,5	23,4	22,9	26,2	26,0	25,5	23,6
Pohjois-Pohjanmaa - Norra Österbotten	23,1	24,1	25,6	25,9	26,5	24,9	28,6	27,4	26,7	28,3	27,8	27,5
Kainuu - Kajanaland	15,4	15,8	14,3	13,9	14,5	15,8	18,6	17,9	17,2	18,1	18,9	19,0
Lappi - Lappland	17,4	17,0	18,6	16,6	17,8	18,1	19,7	19,4	19,3	19,6	20,0	19,6
Ahvenanmaa - Åland	16,0	14,4	20,9	16,5	14,7	17,6	21,6	17,6	18,1	17,8	21,0	17,9

1) Avioliiton solmineet naiset vastaavan keskväkiluvun 1 000 yli 15-vuotiaista ei-naimisissa ja ei-rekisteröidyssä parisuhteessa olevaa naista kohti

1) Kvinnor som ingått äktenskap på 1000 icke-gifta kvinnor och kvinnor i icke-registrerat partnerskap i motsvarande medelfolkmängd

1) Married women per 1,000 non-married women and women not in registered partnership of respective mean population

6 SOLMITUT AVIOLIITOT - INGÅNGNA ÄKTENSKAP - MARRIAGES CONTRACTED

6.10 Avioliiton solmineet iän (1-vuotisloukan), sukupuolen, aikaisemman siviilisäädyn ja avioliiton järjestysluvun mukaan 2009  
 Personer som ingått äktenskap efter ålder (ettårsgrupper), kön, tidigare civilstånd och äktenskapets ordningsnummer 2009  
 Newly married by age (one-year groups), sex, previous marital status and order of marriage 2009

Ikä Ålder Age	Miehet - Män - Males								Naiset - Kvinnor - Females							
	Yhteensä Total Total	Aikaisempi siviilisäätty 1)			Avioliiton järjestysluku				Yhteensä Total Total	Aikaisempi siviilisäätty 1)			Avioliiton järjestysluku			
		Tidigare civilstånd			Äktenskapets ordningsnummer					Tidigare civilstånd 1)			Äktenskapets ordningsnummer			
		Previous marital status			Order of marriage					Previous marital status 1)			Order of marriage			
	Naimaton Ogift Single	Eronnut Frånskild Divorced	Leski Änklings Widowed	1	2	3	4-		Naimaton Ogift Single	Eronnut Frånskild Divorced	Leski Änka Widowed	1	2	3	4-	
<b>Yhteensä</b> Totalt - Total	<b>30623</b>	<b>23213</b>	<b>7049</b>	<b>361</b>	<b>23215</b>	<b>6269</b>	<b>961</b>	<b>178</b>	<b>29836</b>	<b>22831</b>	<b>6585</b>	<b>420</b>	<b>22835</b>	<b>5839</b>	<b>932</b>	<b>230</b>
15	-	-	-	-	-	-	-	-	-	-	-	-	-	-	-	-
16	-	-	-	-	-	-	-	-	4	4	-	-	4	-	-	-
17	7	7	-	-	7	-	-	-	29	29	-	-	29	-	-	-
18	75	75	-	-	75	-	-	-	278	278	-	-	278	-	-	-
19	188	188	-	-	188	-	-	-	404	403	1	-	403	1	-	-
20	264	264	-	-	264	-	-	-	546	545	1	-	545	1	-	-
21	383	382	1	-	382	1	-	-	658	652	6	-	652	6	-	-
22	501	496	5	-	496	5	-	-	841	828	13	-	829	12	-	-
23	654	647	7	-	647	7	-	-	1017	1002	15	-	1002	15	-	-
24	947	935	12	-	935	12	-	-	1427	1394	33	-	1394	32	1	-
25	1226	1211	15	-	1211	14	1	-	1676	1626	50	-	1626	49	1	-
26	1503	1473	30	-	1474	29	-	-	1950	1870	76	4	1870	77	3	-
27	1606	1562	43	1	1562	43	1	-	1847	1764	82	1	1764	81	2	-
28	1664	1606	56	2	1606	57	1	-	1746	1627	118	1	1629	113	4	-
29	1701	1633	67	1	1633	67	1	-	1733	1598	134	1	1598	127	7	1
30	1630	1521	107	2	1521	106	2	1	1526	1377	147	2	1377	136	9	4
31	1455	1347	108	-	1347	102	5	1	1247	1075	169	3	1075	157	13	2
32	1425	1275	148	2	1275	143	7	-	1114	915	199	-	915	178	19	2
33	1291	1117	172	2	1117	162	10	2	1057	846	210	1	847	192	13	5
34	1091	932	159	-	932	147	10	2	923	704	215	4	704	195	21	3
35	922	761	160	1	761	151	10	-	742	520	218	4	520	198	24	-
36	810	625	183	2	625	170	15	-	628	441	184	3	441	161	22	4
37	745	548	195	2	548	176	19	2	547	354	190	3	354	155	33	5
38	704	477	226	1	477	204	17	6	543	338	202	3	338	163	31	11
39	694	476	217	1	476	196	18	4	557	334	220	3	334	189	30	4
40	674	440	230	4	440	216	16	2	537	289	239	9	289	211	30	7
41	621	375	243	3	375	208	29	9	410	193	210	7	193	181	27	9
42	623	352	270	1	352	240	26	5	430	193	233	4	193	197	31	9
43	546	299	245	2	299	208	36	3	412	195	212	5	195	174	36	7
44	528	273	252	3	273	221	28	6	393	151	235	7	151	191	40	11
45	472	243	224	5	243	184	39	6	393	160	226	7	160	178	45	10
46	487	206	277	4	206	245	28	8	360	142	211	7	142	168	36	14
47	458	186	266	6	187	217	46	8	398	152	236	10	152	198	34	14
48	437	167	269	1	167	227	39	4	364	113	244	7	113	203	35	13
49	668	275	388	5	275	337	51	5	656	242	403	11	242	347	54	13
50	287	115	163	9	115	134	33	5	262	62	169	31	62	163	28	9
51	292	78	206	8	78	174	37	3	220	43	160	17	43	140	34	3
52	302	94	202	6	94	176	25	7	197	52	134	11	52	120	21	4
53	288	78	202	8	78	169	31	10	202	49	140	13	49	123	24	6
54	302	77	215	10	77	183	32	10	190	33	143	14	33	127	19	11
55	233	52	174	7	52	137	37	7	161	28	124	9	28	108	24	1
56	216	51	153	12	51	137	21	7	147	33	101	13	33	78	25	11
57	205	39	157	9	39	122	36	8	146	32	98	16	32	85	26	3
58	187	47	127	13	47	105	29	6	113	24	78	11	24	70	15	4
59	171	37	119	15	37	102	28	4	134	19	102	13	19	88	22	5
60	193	35	135	23	35	121	31	6	90	16	64	10	16	59	7	8
61	158	27	109	22	27	102	24	5	114	22	70	22	22	70	19	3
62	137	24	97	16	24	82	26	5	67	8	47	12	8	43	14	2
63	119	13	87	19	13	78	25	3	98	15	63	20	15	65	15	3
64	99	18	70	11	18	63	15	3	54	8	35	11	8	35	8	3
65	71	5	53	13	5	52	11	3	34	6	19	9	6	21	6	1
66	54	6	42	6	6	35	13	-	41	7	28	6	7	27	5	2
67	43	8	24	11	8	24	8	3	25	2	12	11	2	21	1	1
68	35	6	21	8	6	20	8	1	33	7	16	10	7	21	4	1
69	39	5	21	13	5	22	10	2	30	4	14	12	4	18	8	-
70	39	4	27	8	4	31	4	-	12	1	9	2	1	10	-	1
71	21	6	9	6	6	11	4	-	14	1	6	7	1	11	2	-
72	24	4	13	7	4	18	2	-	13	1	6	6	1	10	2	-
73	18	3	11	4	3	9	4	2	10	-	3	7	-	9	1	-
74	14	1	5	8	1	11	1	1	5	-	4	1	-	5	-	-
75	16	4	5	7	4	11	1	-	4	-	2	2	-	3	1	-
76	8	-	5	3	-	6	1	1	4	1	-	3	1	3	-	-
77	9	-	3	6	-	8	1	-	2	-	-	2	-	2	-	-
78	9	-	4	5	-	7	1	1	1	-	1	-	-	1	-	-
79	5	-	2	3	-	4	1	-	2	1	-	1	1	1	-	-
80-	29	2	13	14	2	20	6	1	18	2	5	11	2	16	-	-

1) Sis. rekisteröidystä parisuhteesta eronneet 26- ja 47-vuotiaan miehen sekä 20-, 22-, 28- (kaksi) ja 33-vuotiaan naisen.  
 1) Inkl. fränskilda män i åldern 26 och 47 år samt fränskilda kvinnor i åldern 20, 22, 28 (två) och 33 efter registrerat partnerskap.  
 1) Incl. two men (aged 26 and 47) and five women (aged 20, 22, 28 (two) and 33) divorced from registered partnerships.

6 SOLMITUT AVIOLIITOT - INGÅNGNA ÄKTENSKAP - MARRIAGES CONTRACTED

6.11 Avioliiton solmineet syntymävuoden, sukupuolen, aikaisemman siviilisäädyn ja avioliiton järjestyslunun mukaan 2009

Personer som ingått äktenskap efter födelseår, kön, tidigare civilstånd och äktenskapets ordningsnummer 2009

Newly married by year of birth, sex, previous marital status and order of marriage 2009

Syntymä- vuosi Födelseår Year of birth	Miehet - Män - Males								Naiset - Kvinnor - Females							
	Yhteensä Totalt Total	Aikaisempi siviilisäätö 1) Tidigare civilstånd 1) Previous marital status 1)			Avioliiton järjestysluku Äktenskapets ordningsnummer Order of marriage				Yhteensä Totalt Total	Aikaisempi siviilisäätö 1) Tidigare civilstånd 1) Previous marital status 1)			Avioliiton järjestysluku Äktenskapets ordningsnummer Order of marriage			
		Naimaton Ogift Single	Eronnut Frånskild Divorced	Leski Änkling Widowed	1	2	3	4		Naimaton Ogift Single	Eronnut Frånskild Divorced	Leski Änka Widowed	1	2	3	4

	Yhteensä Totalt - Total	30623	23213	7049	361	23215	6269	961	178	29836	22831	6585	420	22835	5839	932	230
1993	-	-	-	-	-	-	-	-	-	2	2	-	-	2	-	-	-
1992	2	2	-	-	2	-	-	-	-	14	14	-	-	14	-	-	-
1991	47	47	-	-	47	-	-	-	-	153	153	-	-	153	-	-	-
1990	118	118	-	-	118	-	-	-	-	334	334	-	-	334	-	-	-
1989	226	226	-	-	226	-	-	-	-	480	479	1	-	479	1	-	-
1988	313	313	-	-	313	-	-	-	-	592	588	4	-	588	4	-	-
1987	455	454	1	-	454	1	-	-	-	737	728	9	-	728	9	-	-
1986	594	584	10	-	584	10	-	-	-	920	903	17	-	904	16	-	-
1985	766	759	7	-	759	7	-	-	-	1213	1195	18	-	1195	18	-	-
1984	1076	1063	13	-	1063	12	1	-	-	1630	1586	44	-	1586	42	2	-
1983	1425	1401	24	-	1401	24	-	-	-	1843	1777	65	1	1777	65	1	-
1982	1562	1522	39	1	1523	39	-	-	-	1927	1840	83	4	1840	84	3	-
1981	1644	1598	45	1	1598	45	1	-	-	1786	1685	101	-	1686	97	3	-
1980	1693	1632	59	2	1632	60	1	-	-	1731	1603	127	1	1604	123	4	-
1979	1660	1567	91	2	1567	90	2	1	-	1658	1530	126	2	1530	117	9	2
1978	1541	1434	107	-	1434	102	4	1	-	1343	1184	157	2	1184	145	10	4
1977	1457	1335	121	1	1335	117	5	-	-	1163	970	191	2	970	172	18	3
1976	1359	1188	168	3	1188	163	8	-	-	1105	890	215	-	891	199	14	1
1975	1187	1007	180	-	1007	166	11	3	-	997	778	215	4	778	191	21	7
1974	996	847	148	1	847	139	9	1	-	815	596	216	3	596	197	22	-
1973	828	659	169	-	659	158	11	-	-	694	483	208	3	483	188	20	3
1972	813	616	193	4	616	179	18	-	-	546	372	171	3	372	141	30	3
1971	694	494	199	1	494	180	17	3	-	545	349	194	2	349	158	31	7
1970	702	479	223	-	479	199	17	7	-	535	322	209	4	322	175	29	9
1969	686	443	240	3	443	218	21	4	-	583	332	243	8	332	217	28	6
1968	642	416	223	3	416	200	23	3	-	478	238	233	7	238	197	33	10
1967	618	370	246	2	370	217	23	8	-	384	180	200	4	180	171	28	5
1966	596	317	276	3	317	243	32	4	-	428	198	225	5	198	189	34	7
1965	523	282	239	2	282	205	30	6	-	413	175	230	8	175	185	41	12
1964	519	276	241	2	276	201	35	7	-	404	153	245	6	153	194	46	11
1963	470	201	264	5	201	226	38	5	-	371	146	218	7	146	181	38	6
1962	469	197	265	7	198	227	36	8	-	371	148	213	10	148	169	34	20
1961	456	178	276	2	178	227	46	5	-	390	141	242	7	141	200	34	15
1960	463	179	280	4	179	246	34	4	-	388	125	255	8	125	220	34	9
1959	572	240	325	7	240	276	50	6	-	584	197	360	27	197	322	51	14
1958	274	82	185	7	82	150	39	3	-	216	46	151	19	46	139	27	4
1957	290	84	197	9	84	176	23	7	-	217	50	154	13	50	135	29	3
1956	304	95	204	5	95	166	35	8	-	200	49	137	14	49	117	29	5
1955	288	72	204	12	72	178	29	9	-	182	37	134	11	37	121	15	9
1954	276	74	196	6	74	160	33	9	-	185	33	140	12	33	124	22	6
1953	218	49	159	10	49	133	31	5	-	146	29	104	13	29	84	28	5
1952	195	35	150	10	35	126	27	7	-	156	37	104	15	37	90	21	8
1951	209	47	150	12	47	117	35	10	-	121	27	83	11	27	69	22	3
1950	171	45	113	13	45	94	27	5	-	126	17	94	15	17	83	20	6
1949	208	39	147	22	39	130	34	5	-	115	20	85	10	20	75	13	7
1948	155	26	110	19	26	104	20	5	-	99	18	64	17	18	63	14	4
1947	158	27	110	21	27	96	29	6	-	87	15	54	18	15	51	17	4
1946	124	18	90	16	18	79	24	3	-	89	12	58	19	12	63	11	3
1945	96	10	69	17	10	60	22	4	-	69	13	44	12	13	42	11	3
1944	91	16	66	9	16	60	12	3	-	43	4	32	7	4	28	10	1
1943	65	3	51	11	3	49	12	1	-	39	8	24	7	8	26	5	-
1942	42	9	25	8	9	22	9	2	-	24	3	14	7	3	16	2	3
1941	40	5	22	13	5	26	8	1	-	38	6	16	16	6	29	2	1
1940	39	5	25	9	5	22	9	3	-	31	3	20	8	3	20	8	-
1939	39	6	23	10	6	26	7	-	-	21	4	10	7	4	14	2	1
1938	26	7	14	5	7	17	2	-	-	10	-	4	6	-	8	2	-
1937	24	2	14	8	2	17	5	-	-	10	1	5	4	1	9	-	-
1936	20	5	12	3	5	11	4	-	-	15	1	5	9	1	11	3	-
1935	16	2	5	9	2	11	1	2	-	6	-	4	2	-	6	-	-
1934	16	3	5	8	3	11	1	1	-	6	-	3	3	-	5	1	-
1933	11	1	5	5	1	10	-	-	-	4	1	1	2	1	3	-	-
1932	8	-	7	1	-	5	2	1	-	2	-	-	2	-	2	-	-
1931	7	-	1	6	-	7	-	-	-	1	-	-	1	-	1	-	-
1930	8	-	3	5	-	6	1	1	-	2	-	1	1	-	2	-	-
1929	7	-	5	2	-	6	1	-	-	4	1	1	2	1	3	-	-
1928	6	1	1	4	1	4	-	1	-	4	-	1	3	-	4	-	-
1927	5	-	4	1	-	4	1	-	-	2	-	-	2	-	2	-	-
1926	4	-	-	4	-	3	1	-	-	3	1	1	1	1	2	-	-
1925	2	-	2	-	-	2	-	-	-	-	-	-	-	-	-	-	-
1924	1	-	-	1	-	1	-	1	-	2	1	1	-	1	1	-	-
1923	4	-	3	1	-	1	3	-	-	-	-	-	-	-	-	-	-
1922	2	-	-	2	-	2	-	-	-	1	-	-	-	1	-	1	-
1921	1	1	-	-	1	-	-	-	-	1	-	-	-	1	-	1	-
1920	-	-	-	-	-	-	-	-	-	2	-	-	1	-	2	-	-
1919	-	-	-	-	-	-	-	-	-	-	-	-	-	-	-	-	-
1918	1	-	-	1	-	1	-	-	-	-	-	-	-	-	-	-	-
1917	-	-	-	-	-	-	-	-	-	-	-	-	-	-	-	-	-
1916	-	-	-	-	-	-	-	-	-	-	-	-	-	-	-	-	-

1) Sis. kaksi rekisteröidystä parisuhteesta eronnutta miestä, syntyneet 1982 ja 1962 sekä viisi naista, syntyneet 1988, 1986, 1981, 1980 ja 1976.

1) Inkl. två frånskilda män födda 1982 och 1962 samt fem frånskilda kvinnor födda 1988, 1986, 1981, 1980 och 1976 efter registrerat partnerskap.

1) Incl. two men (born in 1982 and 1962) and five women (born in 1988, 1986, 1981, 1980 and 1976) divorced from registered partnerships.

6 SOLMITUT AVIOLIITOT - INGÅNGNA ÄKTENSKAP - MARRIAGES CONTRACTED

6.12 Avioliiton solmineet naiset siviilisäädyn, puolison siviilisäädyn ja naisen iän mukaan 2009

Kvinnor som ingått äktenskap efter civilstånd, makens civilstånd och kvinnans ålder 2009  
Newly married women by marital status, marital status of spouse and age of woman 2009

Siviilisäätö Civilstånd Marital status	Yhteensä Totalt Total	Naisen ikä - Kvinnans ålder - Age of woman											
		-19	20-24	25-29	30-34	35-39	40-44	45-49	50-54	55-59	60-64	65-69	70-
<b>Yhteensä</b> Totalt - Total	29836	715	4489	8952	5867	3017	2182	2171	1071	701	423	163	85
<b>Naimaton nainen - Ogift kvinna - Single woman</b>													
<b>Yhteensä</b> Totalt - Total	22831	714	4421	8485	4917	1987	1021	809	239	136	69	26	7
Naimaton mies 1)	19253	593	3944	7709	4163	1475	667	464	118	67	36	15	2
Eronnut mies 2)	2620	18	167	544	586	462	320	315	115	60	26	5	2
Leskimies 3)	68	1	3	5	7	4	10	15	3	7	4	6	3
Tuntematon Okänt - Unknown	890	102	307	227	161	46	24	15	3	2	3	-	-
<b>Eronnut nainen - Frånskild kvinna - Divorced woman 4)</b>													
<b>Yhteensä</b> Totalt - Total	6585	1	68	460	940	1014	1129	1320	746	503	279	89	36
Naimaton mies 1)	2612	-	47	304	533	510	444	404	186	108	52	17	7
Eronnut mies 2)	3424	-	12	100	342	439	602	830	500	338	179	59	23
Leskimies 3)	192	-	-	2	2	7	15	33	35	38	42	13	5
Tuntematon Okänt - Unknown	357	1	9	54	63	58	68	53	25	19	6	-	1
<b>Leskinainen - Änka - Widowed woman</b>													
<b>Yhteensä</b> Totalt - Total	420	-	-	7	10	16	32	42	86	62	75	48	42
Naimaton mies 1)	109	-	-	6	5	7	11	11	27	13	16	6	7
Eronnut mies 2)	221	-	-	1	4	7	19	25	49	41	38	21	16
Leskimies 3)	78	-	-	-	-	1	2	2	6	7	21	21	18
Tuntematon Okänt - Unknown	12	-	-	-	1	1	-	4	4	1	-	-	1

1) Ogift man - Single man, 2) Frånskild man - Divorced man, 3) Änkling - Widowed man

4) MI. rekisteröidystä parisuhteesta eronneet - Inkl. frånskilda från registrerat partnerskap - Incl. divorced from registered partnerships

6.13 Avioliiton solmineet naiset iän ja puolison iän mukaan 2009

Kvinnor som ingått äktenskap efter ålder och makens ålder 2009  
Newly married women by age and by age of spouse 2009

Puolison ikä Makens ålder Age of spouse	Yhteensä Totalt Total	Naisen ikä - Kvinnans ålder - Age of woman											
		-19	20-24	25-29	30-34	35-39	40-44	45-49	50-54	55-59	60-64	65-69	70-
<b>Yhteensä</b> Totalt - Total	29836	715	4489	8952	5867	3017	2182	2171	1071	701	423	163	85
-19	274	177	78	12	2	2	2	1	-	-	-	-	-
20-24	2833	408	1783	512	83	22	13	6	4	2	-	-	-
25-29	7719	92	1994	4583	829	135	51	23	5	5	2	-	-
30-34	6837	27	464	2876	2761	539	121	32	12	3	2	-	-
35-39	3729	6	108	661	1427	1046	341	111	22	5	2	-	-
40-44	2788	3	40	220	527	793	762	339	81	19	2	2	-
45-49	2335	1	14	59	181	341	600	870	205	54	9	-	1
50-54	1347	-	5	16	40	102	206	453	344	133	38	7	3
55-59	930	1	3	7	11	28	60	222	257	234	87	15	5
60-64	653	-	-	4	5	8	23	99	119	184	162	39	10
65-69	207	-	-	1	-	-	3	12	17	46	75	48	5
70-	184	-	-	1	1	1	-	3	5	16	44	52	61

6 SOLMITUT AVIOLIITOT - INGÅNGNA ÄKTENSKAP - MARRIAGES CONTRACTED

6.14 Avioliiton solmineet ruotsinkieliset naiset iän ja puolison iän mukaan 2009

Svenskspråkiga kvinnor som ingått äktenskap efter ålder och makens ålder 2009  
Newly married Swedish-speaking women by age and by age of spouse 2009

Puolison ikä Makens ålder Age of spouse	Yhteensä Totalt	Naisen ikä - Kvinnans ålder - Age of woman											
		-19	20-24	25-29	30-34	35-39	40-44	45-49	50-54	55-59	60-64	65-69	70-
Yhteensä Totalt - Total	1297	30	157	394	279	162	104	85	42	25	11	6	2
-19	5	3	2	-	-	-	-	-	-	-	-	-	-
20-24	112	23	63	19	4	2	-	1	-	-	-	-	-
25-29	323	3	76	197	35	8	2	1	1	-	-	-	-
30-34	315	1	12	150	132	16	3	1	-	-	-	-	-
35-39	168	-	3	15	67	50	23	8	2	-	-	-	-
40-44	150	-	1	12	31	56	35	9	5	1	-	-	-
45-49	99	-	-	1	7	21	28	33	9	-	-	-	-
50-54	49	-	-	-	3	9	9	13	9	4	2	-	-
55-59	41	-	-	-	-	-	3	10	11	14	2	-	1
60-64	24	-	-	-	-	-	1	8	4	4	5	2	-
65-69	7	-	-	-	-	-	-	1	1	2	1	2	-
70-	4	-	-	-	-	-	-	-	-	-	1	2	1

6.15 Avioliiton solmineet miehet kielen ja puolison kielen ja iän mukaan 2009

Män som ingått äktenskap efter språk och makens språk och ålder 2009  
Newly married men by mother tongue and by mother tongue and age of spouse 2009

Miehen kieli Mannens språk Mother tongue of man	Yhteensä Totalt	Puolison kieli - Makens språk - Mother tongue of spouse						Puolison ikä - Makens ålder - Age of spouse				
		Suomi Finska Finnish	Ruotsi Svenska Swedish	Venäjä Ryska Russian	Englanti Engelska English	Arabia Arabiska Arabic	Muu Annat Other	15-24	25-34	35-44	45-54	55-
Yhteensä - Totalt - Total	30623	26164	1236	361	50	22	2790	5435	15170	5362	3285	1371
Suomi - Finska - Finnish	27174	25020	451	184	32	5	1482	4474	13503	4863	3039	1295
Ruotsi - Svenska - Swedish	1474	614	749	10	5	1	95	223	757	281	162	51
Venäjä - Ryska - Russian	308	36	1	121	0	0	150	112	141	34	13	8
Englanti - Engelska - English	178	119	10	2	8	0	39	24	117	25	10	2
Arabia - Arabiska - Arabic	135	24	2	2	0	11	96	47	64	18	2	4
Muu tai tuntematon - Annat eller okänt - Other or unknown	1354	351	23	42	5	5	928	555	588	141	59	11

6.16 Avioliiton solmineet naiset kielen ja puolison kielen ja iän mukaan 2009

Kvinnor som ingått äktenskap efter språk och makens språk och ålder 2009  
Newly married women by mother tongue and by mother tongue and age of spouse 2009

Naisen kieli Kvinnans språk Mother tongue of woman	Yhteensä Totalt	Puolison kieli - Makens språk - Mother tongue of spouse						Puolison ikä - Makens ålder - Age of spouse				
		Suomi Finska Finnish	Ruotsi Svenska Swedish	Venäjä Ryska Russian	Viro Estniska Estonian	Somali Somaliska Somali	Muu Annat Other	15-24	25-34	35-44	45-54	55-
Yhteensä - Totalt - Total	29836	26128	1410	173	76	30	2019	3107	14556	6517	3682	1974
Suomi - Finska - Finnish	26909	25058	618	35	29	3	1166	2699	13166	5887	3354	1803
Ruotsi - Svenska - Swedish	1297	453	751	1	1	2	89	117	638	318	148	76
Venäjä - Ryska - Russian	478	188	8	121	7	-	154	66	197	111	58	46
Viro - Estniska - Estonian	184	110	4	4	36	-	30	15	66	43	42	18
Somali - Somaliska - Somali	106	1	-	-	-	23	82	40	49	14	3	-
Muu tai tuntematon - Annat eller okänt - Other or unknown	862	318	29	12	3	2	498	170	440	144	77	31

6 SOLMITUT AVIOLIITOT - INGÄNGNA ÄKTENSKAP - MARRIAGES CONTRACTED

6.17 Avioliiton solmineet miehet iän ja puolison asuinmaan mukaan 2009

Män som ingått äktenskap efter ålder och makans boningsland 2009  
Newly married men by age and spouse's country of residence 2009

Puolison asuinmaa Makens boningsland Spouse's country of residence	Yhteensä Totalt Total	Miehen ikä - Mannens ålder - Age of man											
		-19	20-24	25-29	30-34	35-39	40-44	45-49	50-54	55-59	60-64	65-69	70-
<b>Yhteensä - Totalt - Total</b>	<b>30623</b>	<b>270</b>	<b>2749</b>	<b>7700</b>	<b>6892</b>	<b>3875</b>	<b>2992</b>	<b>2522</b>	<b>1471</b>	<b>1012</b>	<b>706</b>	<b>242</b>	<b>192</b>
Suomi - Finland	28485	243	2510	7315	6565	3591	2719	2290	1319	914	638	204	177
<b>Ulkomaat yhteensä</b>	<b>2138</b>	<b>27</b>	<b>239</b>	<b>385</b>	<b>327</b>	<b>284</b>	<b>273</b>	<b>232</b>	<b>152</b>	<b>98</b>	<b>68</b>	<b>38</b>	<b>15</b>
<i>Utländet totalt - Foreign country total</i>													
<b>Eurooppa - Europa - Europe</b>	<b>648</b>	<b>6</b>	<b>61</b>	<b>92</b>	<b>81</b>	<b>88</b>	<b>79</b>	<b>76</b>	<b>66</b>	<b>44</b>	<b>33</b>	<b>17</b>	<b>5</b>
Britannia - Storbritannien - United Kingdom	17	-	2	2	4	5	2	1	1	-	-	-	-
Espanja - Spanien - Spain	9	-	1	-	1	2	2	1	2	-	-	-	-
Puola - Polen - Poland	8	1	-	2	1	3	1	-	-	-	-	-	-
Ruotsi - Sverige - Sweden	12	1	1	4	1	1	2	-	1	-	-	1	-
Saksa - Tyskland - Germany	13	-	1	3	2	3	1	1	2	-	-	-	-
Turkki - Turkiet - Turkey	69	2	11	15	16	12	8	1	3	1	-	-	-
Ukraina - Ukraine	29	1	2	4	3	-	8	6	2	2	1	-	-
Venäjä - Ryssland - Russia	384	1	29	42	38	49	45	51	48	36	26	16	3
Viro - Estland - Estonia	38	-	3	4	3	4	4	6	4	4	5	-	1
Muu Eurooppa - Övriga Europa - Other Europe	69	-	11	16	12	9	6	9	3	1	1	-	1
<b>Afrikka - Afrika - Africa</b>	<b>226</b>	<b>6</b>	<b>41</b>	<b>46</b>	<b>31</b>	<b>31</b>	<b>30</b>	<b>19</b>	<b>10</b>	<b>4</b>	<b>5</b>	<b>2</b>	<b>1</b>
Algeria - Algeriet	17	-	-	-	1	4	6	5	1	-	-	-	-
Egypti - Egypten - Egypt	11	-	-	3	-	2	3	2	-	-	1	-	-
Etiopia - Etiopien - Ethiopia	45	5	21	8	4	3	2	1	-	-	-	1	-
Ghana	22	-	1	9	5	2	1	1	1	1	1	-	-
Kamerun - Cameroon	13	-	-	5	7	-	1	-	-	-	-	-	-
Kenia - Kenya	19	-	6	2	5	1	1	1	-	2	1	-	-
Marokko - Marocko - Morocco	22	1	1	3	3	6	5	2	1	-	-	-	-
Nigeria	12	-	3	4	2	2	1	-	-	-	-	-	-
Somalia	16	-	7	4	-	1	2	1	-	1	-	-	-
Tunisia - Tunisien	10	-	-	2	-	3	1	1	3	-	-	-	-
Muu Afrikka - Övriga Afrika - Other Africa	39	-	2	6	4	7	5	4	-	2	1	1	1
<b>Amerikka - Amerika - America</b>	<b>119</b>	<b>1</b>	<b>13</b>	<b>24</b>	<b>23</b>	<b>18</b>	<b>18</b>	<b>15</b>	<b>5</b>	<b>2</b>	<b>-</b>	<b>-</b>	<b>-</b>
USA - United States	31	1	3	8	10	4	2	3	-	-	-	-	-
Brasilia - Brasilien - Brazil	32	-	5	4	4	4	8	4	3	-	-	-	-
Kolumbia - Colombia	10	-	1	1	3	-	2	2	1	-	-	-	-
Meksiko - Mexico	10	-	2	5	1	1	1	-	-	-	-	-	-
Muu Amerikka - Övriga Amerika - Other America	36	-	2	6	5	9	5	6	1	2	-	-	-
<b>Aasia - Asien - Asia</b>	<b>950</b>	<b>11</b>	<b>91</b>	<b>181</b>	<b>153</b>	<b>128</b>	<b>127</b>	<b>106</b>	<b>64</b>	<b>41</b>	<b>25</b>	<b>16</b>	<b>7</b>
Afganistan - Afghanistan	15	1	6	4	3	1	-	-	-	-	-	-	-
Bangladesh	31	-	4	12	8	5	-	2	-	-	-	-	-
Filippiinit - Filippiinerna - Philippines	40	-	2	3	8	10	8	5	1	2	-	-	1
Indonesia - Indonesien	15	-	-	2	4	3	3	2	-	1	-	-	-
Intia - Indien - India	53	-	2	38	12	1	-	-	-	-	-	-	-
Irak - Iraq	41	6	11	8	7	6	1	1	-	-	1	-	-
Iran	31	-	10	5	5	4	4	3	-	-	-	-	-
Japani - Japan	24	-	4	9	6	2	2	1	-	-	-	-	-
Kiina - Kina - China	80	-	10	21	10	7	13	7	3	4	3	2	-
Pakistan	31	1	8	16	4	-	1	1	-	-	-	-	-
Syyria - Syrien - Syrian Arab Rep.	12	1	3	2	-	1	2	3	-	-	-	-	-
Thaimaa - Thailand	425	-	14	37	64	63	78	64	44	26	16	14	5
Vietnam - Viet Nam	104	1	14	13	14	15	13	12	12	6	3	-	1
Muu Aasia - Övriga Asien - Other Asia	48	1	3	11	8	10	2	5	4	2	2	-	-
<b>Oseania - Oceanien - Oceania</b>	<b>6</b>	<b>-</b>	<b>1</b>	<b>3</b>	<b>1</b>	<b>1</b>	<b>-</b>	<b>-</b>	<b>-</b>	<b>-</b>	<b>-</b>	<b>-</b>	<b>-</b>
Tuntematon - Okänt - Unknown	189	3	32	39	38	18	19	16	7	7	5	3	2

6.18 Avioliiton solmineet naiset iän ja puolison asuinmaan mukaan 2009

Kvinnor som ingått äktenskap efter ålder och makens boningsland 2009  
Newly married women by age and spouse's country of residence 2009

Puolison asuinmaa Makens boningsland Spouse's country of residence	Yhteensä Totalt Total	Naisen ikä - Kvinnans ålder - Age of woman											
		-19	20-24	25-29	30-34	35-39	40-44	45-49	50-54	55-59	60-64	65-69	70-
<b>Yhteensä - Totalt - Total</b>	<b>29836</b>	<b>715</b>	<b>4489</b>	<b>8952</b>	<b>5867</b>	<b>3017</b>	<b>2182</b>	<b>2171</b>	<b>1071</b>	<b>701</b>	<b>423</b>	<b>163</b>	<b>85</b>
Suomi - Finland	28489	609	4169	8648	5614	2906	2087	2093	1031	676	412	162	82
<b>Ulkomaat yhteensä</b>	<b>1347</b>	<b>106</b>	<b>320</b>	<b>304</b>	<b>253</b>	<b>111</b>	<b>95</b>	<b>78</b>	<b>40</b>	<b>25</b>	<b>11</b>	<b>1</b>	<b>3</b>
<i>Utländet totalt - Foreign country total</i>													
<b>Eurooppa - Europa - Europe</b>	<b>470</b>	<b>21</b>	<b>99</b>	<b>109</b>	<b>95</b>	<b>49</b>	<b>38</b>	<b>29</b>	<b>14</b>	<b>11</b>	<b>4</b>	<b>-</b>	<b>1</b>
Atankomaat - Nederländerna - Netherlands	12	-	2	5	1	2	-	1	1	-	-	-	-
Bosnia-Hertsegovina	10	4	4	-	2	-	-	-	-	-	-	-	-
Britannia - Storbritannien - United Kingdom	50	-	6	20	14	3	3	4	-	-	-	-	-
Espanja - Spanien - Spain	17	-	5	8	3	-	-	-	-	-	-	-	1
Irlanti - Irland - Ireland	8	-	1	6	1	-	-	-	-	-	-	-	-
Italia - Italien - Italy	23	2	1	6	10	1	3	-	-	-	-	-	-
Ranska - Frankrike - France	15	-	1	7	4	2	-	-	-	-	1	-	-
Ruotsi - Sverige - Sweden	23	2	4	4	2	5	-	1	1	4	-	-	-
Saksa - Tyskland - Germany	28	-	5	4	10	2	2	2	-	1	2	-	-
Sveitsi - Schweiz - Switzerland	14	-	1	5	6	-	2	-	-	-	-	-	-
Turkki - Turkiet - Turkey	98	6	30	15	14	10	10	3	6	4	-	-	-
Ukraina - Ukraine	12	1	1	-	2	4	1	3	-	-	-	-	-
Venäjä - Ryssland - Russia	73	2	14	17	10	8	9	8	3	2	-	-	-
Viro - Estland - Estonia	25	-	8	4	5	4	1	2	1	-	-	-	-
Muu Eurooppa - Övriga Europa - Other Europe	62	4	16	8	11	8	7	5	2	-	1	-	-
<b>Afrikka - Afrika - Africa</b>	<b>258</b>	<b>17</b>	<b>67</b>	<b>51</b>	<b>46</b>	<b>15</b>	<b>23</b>	<b>23</b>	<b>7</b>	<b>5</b>	<b>4</b>	<b>-</b>	<b>-</b>
Algeria - Algeriet	15	2	2	1	5	1	1	2	-	1	-	-	-
Egypti - Egypten - Egypt	35	3	8	10	5	3	4	2	-	-	-	-	-

6 SOLMITUT AVIOLIITOT - INGÄNGNA ÄKTENSKAP - MARRIAGES CONTRACTED

6.18 Avioliiton solmineet naiset iän ja puolison asuinmaan mukaan 2009

Kvinnor som ingått äktenskap efter ålder och makens boningsland 2009

Newly married women by age and spouse's country of residence 2009

(jatk.)

(forts.)

(cont.)

Puolison asuinmaa Makens boningsland Spouse's country of residence	Yhteensä Totalt Total	Naisen ikä - Kvinnans ålder - Age of woman											
		-19	20-24	25-29	30-34	35-39	40-44	45-49	50-54	55-59	60-64	65-69	70-
Etelä-Afrikka - Sydafrika - South Africa	10	-	4	1	2	1	1	1	-	-	-	-	-
Etiopia - Etiopien - Ethiopia	36	9	12	3	5	3	2	1	-	1	-	-	-
Gambia	39	-	5	7	6	1	4	8	3	2	3	-	-
Kenia - Kenya	12	2	5	3	1	-	-	1	-	-	-	-	-
Marokko - Marocko - Morocco	22	1	5	6	1	2	3	2	1	-	1	-	-
Nigeria	20	-	5	5	4	2	2	1	1	-	-	-	-
Somalia	11	-	7	3	-	-	1	-	-	-	-	-	-
Tunisia - Tunisien - Tunisia	25	-	9	3	6	-	2	4	1	-	-	-	-
Muu Afrikka - Övriga Afrika - Other Africa	33	-	5	9	11	2	3	1	1	1	-	-	-
Amerikka - Amerika - America	148	8	44	38	34	8	4	5	4	3	-	-	-
Kanada - Canada	8	1	1	3	2	-	-	-	-	1	-	-	-
USA - United States	70	3	18	22	17	3	1	3	2	1	-	-	-
Brasilia - Brasilien - Brazil	14	2	8	-	3	-	-	-	-	1	-	-	-
Kuuba - Kuba - Cuba	14	1	1	1	6	-	1	2	2	-	-	-	-
Meksiko - Mexico	12	-	6	4	2	-	-	-	-	-	-	-	-
Muu Amerikka - Övriga Amerika - Other America	30	1	10	8	4	5	2	-	-	-	-	-	-
Aasia - Asien - Asia	213	34	60	45	19	19	16	11	5	2	1	-	1
Afganistan - Afghanistan	11	2	7	-	1	-	-	1	-	-	-	-	-
Bangladesh	8	-	2	-	-	1	-	3	-	-	-	-	-
Intia - Indien - India	11	1	2	4	-	-	2	-	-	1	1	-	-
Irak - Iraq	31	12	11	2	3	1	1	1	-	-	-	-	-
Iran	26	7	10	3	2	1	2	1	-	-	-	-	-
Israel	9	1	2	4	-	1	-	1	-	-	-	-	-
Pakistan	11	1	2	2	3	1	2	-	-	-	-	-	-
Syyria - Syrien - Syrian Arab Rep.	19	-	2	5	1	5	2	-	4	-	-	-	-
Thaimaa - Thailand	8	-	2	3	2	1	-	-	-	-	-	-	-
Vietnam - Viet Nam	42	6	13	9	3	4	2	3	-	1	-	-	1
Muu Aasia - Övriga Asien - Other Asia	37	4	7	13	4	4	3	1	1	-	-	-	-
Oseania - Oceanien - Oceania	14	-	3	4	6	-	1	-	-	-	-	-	-
Australia - Australien	11	-	3	4	4	-	-	-	-	-	-	-	-
Muu Oseania - Övriga Oceanien - Other Oceania	3	-	-	-	2	-	1	-	-	-	-	-	-
Tuntematon - Okänt - Unknown	244	26	47	57	53	20	13	10	10	4	2	1	1

6.19 Avioliiton solmineet miehet iän, kansalaisuuden ja puolison kansalaisuuden mukaan 2009

Män som ingått äktenskap efter ålder, medborgarskap och makens medborgarskap 2009

Newly married men by age, citizenship and spouse's citizenship 2009

Puolison kansalaisuus Makens medborgarskap Spouse's citizenship	Yhteensä Totalt Total	Miehen ikä - Mannens ålder - Age of man									Miehen kansal. Suomi Mannens medb. finskt Man's citizenship Finnish
		-19	20-24	25-29	30-34	35-39	40-44	45-49	50-54	55-	
Yhteensä - Totalt - Total	30623	270	2749	7700	6892	3875	2992	2522	1471	2152	29028
Suomi - Finland	27636	236	2431	7100	6370	3497	2631	2201	1291	1879	27027
Ulkomaat yhteensä - Utlandet totalt - Foreign country total	2987	34	318	600	522	378	361	321	180	273	2001
Eurooppa - Europa - Europe	1228	11	118	226	211	155	139	139	87	142	817
Bosnia ja Hertsegovina Bosnien och Hercegovina - Bosnia and Herzegovina	11	-	8	3	-	-	-	-	-	-	1
Britannia - Storbritannien - United Kingdom	21	-	1	3	6	4	3	2	2	-	17
Espanja - Spain	11	-	1	3	2	3	-	1	1	-	10
Italia - Italy	12	-	2	6	2	1	-	-	-	1	9
Latvia - Lettland - Latvia	13	-	3	2	3	1	3	1	-	-	11
Liettua - Lituania - Lithuania	13	-	1	2	4	2	2	-	1	1	7
Puola - Polen - Poland	31	1	3	12	7	4	2	2	-	-	21
Ranska - Frankrike - France	15	-	-	5	2	1	2	3	2	-	10
Romania - Rumänien - Romania	15	-	1	4	3	5	-	2	-	-	9
Ruotsi - Sverige - Sweden	68	-	7	13	16	12	6	5	1	8	57
Saksa - Tyskland - Germany	38	-	5	7	10	5	6	4	1	-	31
Tšekki - Tjeckien - Czech Republic	11	-	1	2	3	-	1	3	-	1	9
Turkki - Turkiet - Turkey	72	2	12	16	18	12	8	1	3	-	25
Ukraina - Ukraine	44	1	3	9	6	2	8	8	3	4	22
Unkari - Ungern - Hungary	18	-	-	5	5	2	3	2	-	1	13
Venäjä - Ryssland - Russia	571	7	52	88	70	74	62	66	53	99	388
Viro - Estland - Estonia	183	-	14	29	30	19	21	31	15	24	121
Muu Eurooppa - Övriga Europa - Other Europe	81	-	6	21	20	7	11	8	5	3	56
Afrikka - Afrika - Africa	309	8	49	69	52	37	40	29	12	13	122
Algeria - Algeriet	18	-	-	-	1	4	6	6	1	-	10
Egypti - Egypten - Egypt	11	-	-	3	-	2	3	2	-	1	7
Etiopia - Etiopien - Ethiopia	11	-	3	6	-	-	2	-	-	-	5
Ghana	26	-	1	10	8	2	1	1	1	2	4
Kamerun - Cameroon	17	-	-	6	9	1	1	-	-	-	-
Kenia - Kenya	23	-	1	7	5	2	2	1	1	4	10
Marokko - Marocko - Morocco	30	1	1	4	4	8	6	5	1	-	14
Nigeria	16	1	3	5	4	2	1	-	-	-	1
Somalia	86	6	38	14	11	5	5	5	-	2	26
Tansania - Tanzania	11	-	1	5	2	-	1	2	-	-	7
Tunisia - Tunisien	13	-	-	3	1	3	2	1	3	-	10
Muu Afrikka - Övriga Afrika - Other Africa	47	-	1	6	7	8	10	6	5	4	28
Amerikka - Amerika - America	165	1	16	35	37	21	25	20	6	4	148
Kanada - Canada	10	-	-	6	-	1	1	-	1	1	8
USA - United States	34	1	3	10	11	3	1	4	-	1	31

6 SOLMITUT AVIOLIITOT - INGÄNGNA ÄKTENSKAP - MARRIAGES CONTRACTED

6.19 Avioliiton solmineet miehet iän, kansalaisuuden ja puolison kansalaisuuden mukaan 2009

Män som ingått äktenskap efter ålder, medborgarskap och makans medborgarskap 2009  
Newly married men by age, citizenship and spouse's citizenship 2009

(jatk.)  
(forts.)  
(cont.)

Puolison kansalaisuus Makens medborgarskap Spouse's citizenship	Yhteensä Totalt Total	Miehen ikä - Mannens ålder - Age of man									Miehen kansal. Suomi Mannens medb. finskt Man's citizenship Finnish
		-19	20-24	25-29	30-34	35-39	40-44	45-49	50-54	55-	
Brasília - Brasilien - Brazil	45	-	6	7	9	6	10	4	3	-	40
Kolumbia - Colombia	13	-	1	1	3	-	4	2	1	1	12
Meksiko - Mexico	16	-	4	6	4	1	1	-	-	-	16
Peru	11	-	-	2	3	4	-	2	-	-	10
Muu Amerikka - Övriga Amerika - Other America	36	-	2	3	7	6	8	8	1	1	31
<b>Aasia - Asien - Asia</b>	<b>1186</b>	<b>12</b>	<b>113</b>	<b>238</b>	<b>200</b>	<b>157</b>	<b>155</b>	<b>128</b>	<b>75</b>	<b>108</b>	<b>873</b>
Afganistan - Afghanistan	32	2	17	6	5	1	-	-	-	1	5
Bangladesh	34	-	6	12	8	5	-	3	-	-	5
Filippiinit - Filippinerna - Philippines	53	-	4	3	10	14	11	5	1	5	49
Indonesia - Indonesien	17	-	-	2	4	4	4	2	1	-	16
Intia - Indien - India	59	-	2	40	14	3	-	-	-	-	5
Irak - Iraq	54	8	12	13	7	8	2	3	-	1	23
Iran - Iran, Islamic Rep. of	28	-	5	5	5	4	5	3	-	1	14
Japani - Japan	32	-	5	10	8	4	3	1	-	1	31
Kiina - Kina - China	138	-	18	44	24	10	16	10	5	11	86
Pakistan	29	-	5	16	5	-	2	1	-	-	4
Thaimaa - Thailand	505	-	14	47	81	75	90	76	50	72	496
Vietnam - Viet Nam	134	1	19	21	17	17	18	15	13	13	102
Muu Aasia - Övriga Asien - Other Asia	71	1	6	19	12	12	4	9	5	3	37
Oseania - Oceanien - Oceania	10	-	1	3	4	1	1	-	-	-	10
Tuntematon - Okänt - Unknown	89	2	21	29	18	7	1	5	-	6	31

6.20 Avioliiton solmineet naiset iän, kansalaisuuden ja puolison kansalaisuuden mukaan 2009

Kvinnor som ingått äktenskap efter ålder, medborgarskap och makens medborgarskap 2009  
Newly married women by age, citizenship and spouse's citizenship 2009

Miehen kansalaisuus Mannens medborgarskap Man's citizenship	Yhteensä Totalt Total	Naisen ikä - Kvinnans ålder - Age of woman									Naisen kansal. Suomi Kvinnans medb. finskt Woman's citizenship Finnish
		-19	20-24	25-29	30-34	35-39	40-44	45-49	50-54	55-	
<b>Yhteensä - Totalt - Total</b>	<b>29836</b>	<b>715</b>	<b>4489</b>	<b>8952</b>	<b>5867</b>	<b>3017</b>	<b>2182</b>	<b>2171</b>	<b>1071</b>	<b>1372</b>	<b>28696</b>
Suomi - Finland	27643	573	4009	8348	5435	2841	2042	2059	1016	1320	27074
<b>Ulkomaat yhteensä - Utlandet totalt - Foreign country total</b>	<b>2193</b>	<b>142</b>	<b>480</b>	<b>604</b>	<b>432</b>	<b>176</b>	<b>140</b>	<b>112</b>	<b>55</b>	<b>52</b>	<b>1622</b>
<b>Eurooppa - Europa - Europe</b>	<b>1018</b>	<b>34</b>	<b>174</b>	<b>285</b>	<b>242</b>	<b>95</b>	<b>71</b>	<b>58</b>	<b>29</b>	<b>30</b>	<b>738</b>
Alankomaat - Nederländerna - Netherlands	31	-	3	7	8	5	1	4	2	1	28
Albania - Albanien	11	3	3	2	-	1	1	1	-	-	11
Belgia - Belgien - Belgium	11	-	3	2	4	-	1	-	1	-	10
Bosnia-Hertsegovina	17	5	7	2	2	-	1	-	-	-	8
Bosnien-Hercegovina - Bosnia and Herzegovina											
Britannia - Storbritannien - United Kingdom	109	-	6	43	32	8	10	6	3	1	105
Espanja - Spanien - Spain	21	-	1	8	10	-	1	-	-	1	20
Irlanti - Irland - Ireland	20	-	-	12	6	1	1	-	-	-	19
Italia - Italien - Italy	33	1	-	8	17	4	1	2	-	-	26
Norja - Norge - Norway	11	-	2	2	1	2	2	2	-	-	11
Puola - Polen - Poland	14	-	3	5	3	-	1	-	2	-	4
Ranska - Frankrike - France	31	-	2	11	11	5	1	-	-	1	28
Romania - Rumänien	15	1	3	7	2	2	-	-	-	-	8
Ruotsi - Sverige - Sweden	99	4	9	17	23	11	7	8	8	12	90
Saksa - Tyskland - Germany	68	-	2	21	25	9	4	3	-	4	60
Serbia - Serbien	11	1	5	-	1	1	2	-	-	1	9
Sveitsi - Schweiz - Switzerland	11	-	1	4	2	1	2	1	-	-	10
Tanska - Danmark - Denmark	14	-	1	2	7	3	1	-	-	-	12
Turkki - Turkiet - Turkey	126	7	39	22	17	17	10	3	6	5	112
Ukraina - Ukraine	25	2	6	4	2	4	2	4	-	1	10
Venäjä - Ryssland - Russia	172	5	46	54	29	11	11	10	3	3	67
Viro - Estland - Estonia	92	1	19	32	16	5	9	7	3	-	37
Muu Eurooppa - Övriga Europa - Other Europe	76	4	13	20	24	5	2	7	1	-	53
<b>Afriikka - Afrika - Africa</b>	<b>450</b>	<b>32</b>	<b>106</b>	<b>116</b>	<b>76</b>	<b>29</b>	<b>38</b>	<b>31</b>	<b>9</b>	<b>13</b>	<b>336</b>
Algeria - Algeriet	21	3	2	2	6	2	2	3	-	1	19
Egypti - Egypten - Egypt	42	3	7	13	7	5	5	2	-	-	37
Etiopia - Etiopien - Ethiopia	21	3	4	4	5	3	1	-	-	1	12
Gambia	47	-	5	11	8	2	5	8	3	5	45
Ghana	24	2	4	6	4	5	2	1	-	-	15
Kamerun - Cameroon	13	-	3	5	3	-	2	-	-	-	7
Kenia - Kenya	10	-	5	4	1	-	-	-	-	-	5
Marokko - Marocko - Morocco	41	2	9	11	3	3	4	4	2	3	38
Nigeria	53	4	9	19	8	4	3	3	2	1	46
Senegal	10	-	1	4	3	-	2	-	-	-	10
Somalia	83	14	31	16	7	3	8	3	-	1	33
Tansania - Tanzania	10	-	7	3	-	-	-	-	-	-	7
Tunisia - Tunisien - Tunisia	27	-	9	5	6	-	2	4	1	-	26
Muu Afriikka - Övriga Afrika - Other Africa	48	1	10	13	15	2	2	3	1	1	36
<b>Amerikka - Amerika - America</b>	<b>213</b>	<b>8</b>	<b>58</b>	<b>71</b>	<b>41</b>	<b>14</b>	<b>6</b>	<b>6</b>	<b>6</b>	<b>3</b>	<b>203</b>
Kanada - Canada	16	1	1	7	3	2	1	-	-	1	12
USA - United States	89	3	20	31	18	6	2	4	4	1	89
Brasília - Brasilien - Brazil	25	2	11	5	5	1	-	-	-	1	22
Kuuba - Kuba - Cuba	20	1	1	6	7	-	1	2	2	-	18
Meksiko - Mexico - Mexico	16	-	7	6	3	-	-	-	-	-	16
Muu Amerikka - Övriga Amerika - Other America	47	1	18	16	5	5	2	-	-	-	46



6 SOLMITUT AVIOLIITOT - INGÅNGNA ÄKTENSKAP - MARRIAGES CONTRACTED

6.20 Avioliiton solmineet naiset iän, kansalaisuuden ja puolison kansalaisuuden mukaan 2009

Kvinnor som ingått äktenskap efter ålder, medborgarskap och makens medborgarskap 2009

Newly married women by age, citizenship and spouse's citizenship 2009

(jatk.)

(forts.)

(cont.)

Miehen kansalaisuus Männens medborgarskap Man's citizenship	Yhteensä Totalt Total	Naisen ikä - Kvinnans ålder - Age of woman									Naisen kansal. Suomi Kvinnans medb. finskt Woman's citizenship Finnish
		-19	20-24	25-29	30-34	35-39	40-44	45-49	50-54	55-	
Aasia - Asien - Asia	395	48	111	105	60	31	20	16	8	6	260
Afganistan - Afghanistan	32	9	17	-	2	1	1	2	-	-	14
Bangladesh	18	-	7	1	2	1	3	3	-	1	16
Intia - Indien - India	21	1	3	8	4	-	2	-	1	2	18
Irak - Iraq	73	17	22	17	8	2	2	2	2	1	54
Iran	40	7	13	7	5	4	3	1	-	-	23
Israel	13	1	2	4	1	4	-	1	-	-	11
Kiina - Kina - China	37	-	9	20	5	1	1	1	-	-	7
Pakistan	23	1	5	8	5	1	2	1	-	-	20
Syyria - Syrien - Syrian Arab Rep.	17	-	-	5	2	5	1	-	4	-	10
Thaimaa - Thailand	10	-	1	5	2	2	-	-	-	-	9
Vietnam - Viet Nam	56	7	18	12	5	6	2	4	-	2	37
Muu Aasia - Övriga Asien - Other Asia	55	5	14	18	9	4	3	1	1	-	41
Oseania - Oceanien - Oceania	28	-	4	9	10	2	2	-	1	-	28
Australia - Australien - Australia	20	-	4	6	6	2	1	-	1	-	20
Muu Oseania - Övriga Oceanien - Other Ocea.	8	-	-	3	4	-	1	-	-	-	8
Tuntematon - Okänt - Unknown	89	20	27	18	13	5	3	1	2	-	57

6.21 Avioliiton solmineet naiset iän ja maakunnan mukaan 2009

Kvinnor som ingått äktenskap efter ålder och landskap 2009

Newly married women by age and region 2009

Maakunta Landskap Region	Yhteensä Totalt Total	Ikä - Ålder - Age											
		15-19	20-24	25-29	30-34	35-39	40-44	45-49	50-54	55-59	60-64	65-69	70-
Koko maa - Hela landet - Whole country	29836	716	4489	8952	5867	3017	2182	2171	1071	701	423	163	85
Uusimaa - Nyland	9394	166	1113	2837	2199	1020	687	661	309	195	147	38	22
Itä-Uusimaa - Östra Nyland	533	5	50	127	117	72	56	48	32	15	6	3	2
Varsinais-Suomi - Egentliga Finland	2639	47	362	832	486	266	201	213	94	66	45	20	7
Satakunta - Satakunta	1112	17	209	318	188	110	73	90	47	31	20	6	3
Kanta-Häme - Egentliga Tavastland	913	11	140	260	165	91	84	66	40	32	15	7	2
Pirkanmaa - Birkaland	2952	57	447	961	602	278	208	170	94	70	35	18	12
Päijät-Häme - Päijänne-Tavastland	1056	31	173	277	186	106	85	107	38	25	20	7	1
Kymenlaakso - Kymmenedalen	949	23	134	251	164	105	76	98	44	25	16	9	4
Etelä-Karjala - Södra Karelen	641	9	91	174	110	73	48	69	23	26	11	6	1
Etelä-Savo - Södra Savolax	583	10	84	158	97	50	55	52	32	24	16	2	3
Pohjois-Savo - Norra Savolax	1136	20	189	352	179	128	81	76	53	28	12	11	7
Pohjois-Karjala - Norra Karelen	703	20	133	214	109	59	63	48	17	19	12	6	3
Keski-Suomi - Mellersta Finland	1500	48	258	490	255	138	89	105	46	39	17	11	4
Etelä-Pohjanmaa - Södra Österbotten	907	30	176	291	163	73	72	46	33	11	8	3	1
Pohjanmaa - Österbotten	890	37	177	285	178	75	48	48	23	12	3	4	-
Keski-Pohjanmaa - Mellersta Österbotten	339	18	76	85	56	32	24	28	9	4	6	-	1
Pohjois-Pohjanmaa - Norra Österbotten	2247	138	470	664	387	186	123	131	78	38	19	7	6
Kainuu - Kajanaland	362	7	60	99	70	29	35	29	11	16	3	3	-
Lappi - Lappland	860	20	137	250	126	100	65	76	44	22	12	2	6
Ahvenanmaa - Åland	120	1	10	27	30	26	9	10	4	3	-	-	-

6.22 Ensimmäisen avioliiton solmineet naiset iän ja maakunnan mukaan 2009

Kvinnor som ingått sitt första äktenskap efter ålder och landskap 2009

First marriages by women according to age and region 2009

Maakunta Landskap Region	Yhteensä Totalt Total	Ikä - Ålder - Age											
		15-19	20-24	25-29	30-34	35-39	40-44	45-49	50-54	55-59	60-64	65-69	70-
Koko maa - Hela landet - Whole country	22835	714	4422	8487	4918	1987	1021	809	239	136	69	26	7
Uusimaa - Nyland	7321	166	1098	2689	1900	690	345	267	86	44	28	6	2
Itä-Uusimaa - Östra Nyland	366	5	49	120	98	43	24	21	2	2	1	-	1
Varsinais-Suomi - Egentliga Finland	1990	46	355	793	406	167	95	82	20	14	8	3	1
Satakunta - Satakunta	833	17	208	301	155	73	28	34	6	7	1	2	1
Kanta-Häme - Egentliga Tavastland	644	11	138	242	129	55	37	17	8	2	4	1	-
Pirkanmaa - Birkaland	2323	57	440	916	505	195	100	56	30	13	6	4	1
Päijät-Häme - Päijänne-Tavastland	751	31	167	248	147	66	43	35	6	7	1	-	-
Kymenlaakso - Kymmenedalen	667	23	131	235	128	59	41	34	9	1	2	4	-
Etelä-Karjala - Södra Karelen	456	9	91	162	87	48	20	28	4	6	1	-	-
Etelä-Savo - Södra Savolax	412	10	82	150	77	33	24	21	6	3	6	-	-
Pohjois-Savo - Norra Savolax	868	20	182	337	148	91	43	25	11	7	3	1	-
Pohjois-Karjala - Norra Karelen	525	20	132	204	82	35	25	19	4	4	-	-	-
Keski-Suomi - Mellersta Finland	1179	48	258	473	220	90	35	36	9	6	1	2	1
Etelä-Pohjanmaa - Södra Österbotten	718	30	174	275	143	49	27	12	5	-	2	1	-
Pohjanmaa - Österbotten	737	37	177	270	155	48	24	15	8	2	-	1	-
Keski-Pohjanmaa - Mellersta Österbotten	253	18	76	83	42	17	7	8	1	-	1	-	-
Pohjois-Pohjanmaa - Norra Österbotten	1774	138	460	627	302	125	51	47	11	11	2	-	-
Kainuu - Kajanaland	278	7	59	98	61	19	16	11	3	3	-	1	-
Lappi - Lappland	641	20	135	238	107	60	30	37	8	4	2	-	-
Ahvenanmaa - Åland	99	1	10	26	26	24	6	4	2	-	-	-	-

6 SOLMITUT AVIOLIITOT - INGÅNGNA ÄKTENSKAP - MARRIAGES CONTRACTED

6.23 Avioituvuus 1) iän ja maakunnan mukaan 2009

Giftermål 1) efter ålder och landskap 2009

Marriage rate 1) by age and region 2009

Maakunta Landskap Region	Yhteensä Totalt	Ikä - Ålder - Age											
		15-19	20-24	25-29	30-34	35-39	40-44	45-49	50-54	55-59	60-64	65-69	70-
Koko maa - Hela landet - Whole country	23,3	4,4	30,9	76,5	72,7	45,9	28,5	27,3	13,9	9,0	5,5	2,9	0,3
Uusimaa - Nyland	25,7	3,9	25,7	69,6	76,5	46,5	27,3	26,8	13,7	8,7	6,5	2,5	0,4
Itä-Uusimaa - Östra Nyland	26,1	1,6	27,7	93,5	94,1	57,7	38,5	34,4	24,7	11,9	4,6	3,4	0,5
Varsinais-Suomi - Egentliga Finland	23,2	3,5	26,8	77,1	66,8	46,0	30,7	31,3	14,6	9,6	6,6	4,0	0,3
Satakunta - Satakunta	21,4	2,6	40,4	81,4	70,3	47,1	25,7	30,4	15,5	9,5	6,0	2,4	0,2
Kanta-Häme - Egentliga Tavastland	22,4	2,1	34,9	84,0	71,1	44,5	34,5	25,8	15,5	12,2	5,8	3,7	0,2
Pirkanmaa - Birkaland	25,4	4,1	31,4	83,7	81,0	46,8	30,7	25,2	14,1	10,4	5,1	3,5	0,5
Päijät-Häme - Päijänne-Tavastland	20,9	5,0	36,3	74,3	69,5	42,7	28,7	35,6	12,0	7,0	5,5	2,6	0,1
Kymenlaakso - Kymmenedalen	21,8	4,4	35,1	82,2	71,2	50,6	30,5	36,8	16,2	8,8	5,3	4,0	0,4
Etelä-Karjala - Södra Karelen	19,8	2,4	29,8	74,4	69,1	45,8	25,5	34,4	11,7	12,5	5,5	3,6	0,1
Etelä-Savo - Södra Savolax	15,3	2,2	24,4	69,3	56,8	31,9	26,3	22,4	13,6	9,7	6,3	1,0	0,3
Pohjois-Savo - Norra Savolax	19,0	2,6	29,1	75,3	59,1	46,7	24,0	20,4	13,9	7,5	3,6	4,1	0,5
Pohjois-Karjala - Norra Karelen	17,6	3,9	30,2	71,5	54,2	34,7	30,6	19,3	6,6	7,7	5,1	3,2	0,3
Keski-Suomi - Mellersta Finland	23,1	5,8	31,3	84,6	66,3	45,8	25,9	26,9	11,8	10,4	4,7	3,9	0,3
Etelä-Pohjanmaa - Södra Österbotten	22,0	4,8	38,1	92,5	82,0	42,6	36,5	21,2	15,7	5,0	3,6	1,7	0,1
Pohjanmaa - Österbotten	24,0	6,6	37,7	85,7	81,1	41,5	24,9	25,4	13,3	6,8	1,7	2,8	0,0
Keski-Pohjanmaa - Mellersta Österbotten	24,6	7,8	44,5	74,0	74,1	57,4	36,9	37,4	12,9	5,6	8,5	-	0,3
Pohjois-Pohjanmaa - Norra Österbotten	27,3	10,4	44,4	84,6	73,0	46,6	27,3	27,3	16,1	8,3	4,6	2,2	0,4
Kainuu - Kajanaland	19,0	2,8	32,8	77,9	81,0	35,1	34,7	23,1	8,9	13,1	2,7	3,2	-
Lappi - Lappland	19,6	3,3	27,6	73,7	55,9	51,8	25,4	25,2	14,1	7,7	4,8	1,1	0,6
Ahvenanmaa - Åland	17,9	1,2	17,5	44,0	57,3	56,4	17,8	22,0	9,0	7,2	-	-	-

1) Avioliiton solmineet naiset vastaavan keskiikäkiluvun 1 000 ei-naimisissa ja ei-rekisteröidyssä parisuhteessa olevaa naista kohti

1) Kvinnor som ingått äktenskap på 1000 icke-gifta kvinnor och kvinnor i icke-registrerat partnerskap i motsvarande medelfolkmängd

1) Married women per 1,000 non-married women and women not in registered partnership of respective mean population

7 AVIOEROT - ÄKTENSKAPSSKILLNADER - DIVORCES

7.01 Avioeron saaneet sukupuolen ja iän mukaan 1995 - 2009

Personer som fått äktenskapsskillnad efter kön och ålder 1995 - 2009

Divorces granted by sex and age 1995 - 2009

Ikä Ålder Age	Vuosi - År - Year														
	1995	1996	1997	1998	1999	2000	2001	2002	2003	2004	2005	2006	2007	2008	2009
Miehet - Män - Males															
Yhteensä - Totalt - Total	13965	13739	13428	13772	13936	13897	13589	13360	13354	13123	13289	13128	13150	13382	13419
-19	4	4	1	1	1	3	1	9	3	1	6	3	1	-	5
20-24	230	224	218	230	213	197	228	217	221	213	186	215	186	194	212
25-29	1280	1208	1154	1066	1048	1011	921	908	910	926	913	941	954	986	967
30-34	2357	2188	2217	2176	2196	2078	1995	1905	1735	1622	1663	1601	1582	1734	1850
35-39	2612	2529	2501	2580	2651	2605	2495	2425	2448	2307	2229	2128	2083	2064	2168
40-44	2759	2673	2475	2581	2607	2587	2570	2477	2520	2447	2481	2375	2436	2452	2363
45-49	2471	2478	2296	2358	2266	2318	2299	2212	2297	2243	2210	2200	2130	2252	2221
50-54	1098	1245	1344	1538	1688	1761	1669	1728	1618	1656	1759	1683	1748	1682	1604
55-59	616	646	633	671	669	702	775	819	961	1025	1103	1129	1089	1033	1044
60-64	309	274	326	312	326	357	355	353	359	367	395	467	531	585	600
65-69	134	165	177	169	168	172	167	181	167	176	200	229	246	241	228
70-	95	105	86	90	103	106	114	126	115	140	144	157	164	159	157
Naiset - Kvinnor - Females															
Yhteensä - Totalt - Total	14025	13795	13507	13848	14030	13913	13568	13336	13475	13234	13383	13255	13224	13471	13527
-19	19	20	23	21	19	13	15	25	22	16	19	21	7	14	17
20-24	563	532	523	557	518	506	489	487	493	525	475	525	470	475	494
25-29	1843	1767	1669	1499	1546	1481	1416	1388	1381	1425	1454	1421	1377	1446	1503
30-34	2641	2439	2476	2543	2576	2344	2284	2210	2006	1892	1911	1860	2008	2120	2164
35-39	2699	2660	2627	2708	2690	2698	2651	2609	2628	2420	2394	2245	2165	2123	2173
40-44	2643	2558	2356	2616	2523	2595	2488	2423	2549	2554	2501	2450	2452	2526	2387
45-49	2007	2076	2007	1943	1997	1984	1998	1962	2087	1956	1985	2014	1993	2028	2099
50-54	848	970	999	1130	1310	1382	1286	1280	1272	1305	1388	1395	1386	1387	1340
55-59	392	431	470	466	447	520	545	561	638	693	803	790	799	735	747
60-64	198	185	212	201	234	230	241	227	237	244	248	328	333	361	389
65-69	110	96	89	100	106	101	96	95	88	136	115	125	141	168	122
70-	62	61	56	64	64	59	59	69	74	68	90	81	93	88	92

7 AVIOEROT - ÄKTENSKAPSSKILLNADER - DIVORCES

7.02 Avioerot kuukausittain 1998 - 2009

Äktenskapsskillnader månadsvis 1998 - 2009

Divorces by month 1998 - 2009

Kuukausi Månad Month	1998	1999	2000	2001	2002	2003	2004	2005	2006	2007	2008	2009
<b>Yhteensä - Totalt - Total</b>	13848	14030	13913	13568	13336	13475	13234	13383	13255	13224	13471	13527
Tammikuu - Januari	1116	1059	1116	1236	1197	1101	1073	1056	1116	1210	1222	1119
Helmi - Februari	1075	1095	1277	1126	1110	1137	1117	1066	1123	1019	1103	1110
Maaliskuu - Mars	1274	1443	1338	1205	1161	1199	1231	1182	1233	1323	1086	1220
Huhtikuu - April	1128	1180	990	1182	1220	1110	1044	1137	1012	979	1128	1087
Toukokuu - Maj	1160	1217	1244	1214	1198	1130	1154	1200	1293	1207	1169	1171
Kesäkuu - Juni	1098	1159	1094	1064	955	1030	1091	1061	1061	981	1039	1056
Heinäkuu - Juli	1148	1113	1102	1043	1079	1148	1006	1025	1022	1135	1212	1087
Elokuu - Augusti	1192	1291	1349	1253	1168	1140	1159	1254	1232	1194	1192	1133
Syyskuu - September	1200	1080	1137	1028	1097	1116	1093	1080	1016	1059	1106	1233
Lokakuu - Oktober	1141	1084	1132	1228	1132	1256	1112	1148	1123	1151	1198	1123
Marraskuu - November	1195	1142	1167	1045	998	1059	1113	1134	1096	1114	1010	1089
Joulukuu - December	1121	1167	967	944	1021	1049	1041	1040	928	852	1006	1099

7.03 Avioerot avioliiton kestoajan mukaan 1998 - 2009

Äktenskapsskillnader efter äktenskapets varaktighet 1998 - 2009

Divorces by duration of marriage 1998 - 2009

Avioliiton kestoajaksi Äktenskapets varaktighet Duration of marriage	1998	1999	2000	2001	2002	2003	2004	2005	2006	2007	2008	2009
<b>Avioeroja yhteensä Äktenskapsskillnader totalt Divorces total</b>	13848	14030	13913	13568	13336	13475	13234	13383	13255	13224	13471	13527
0	115	105	125	143	121	136	114	121	143	132	143	160
1	581	635	569	625	594	634	666	644	697	741	731	837
2	707	760	713	732	794	821	792	773	852	917	942	928
3	797	768	837	825	814	861	832	877	846	889	929	946
4	741	755	735	712	725	778	759	786	833	775	781	881
5	652	686	683	671	644	686	678	751	698	704	740	842
6	611	613	622	604	588	595	627	669	639	631	689	720
7	605	603	579	567	565	518	608	545	541	575	605	654
8	542	576	519	502	538	488	501	514	505	514	565	566
9	531	574	562	518	474	535	479	443	470	431	500	513
10	546	479	451	465	480	438	432	466	415	452	469	467
11	455	513	448	453	462	452	412	408	401	432	397	425
12	416	444	418	455	424	437	389	409	394	386	386	370
13	458	435	448	423	382	420	371	351	339	361	386	364
14	434	381	381	429	368	381	364	363	355	348	340	350
15	394	395	422	362	399	364	373	367	330	342	337	336
16	410	418	437	395	357	361	358	375	316	349	332	306
17	418	433	412	366	370	326	314	346	350	321	345	293
18	368	353	402	420	349	342	324	337	346	302	318	283
19	356	368	404	333	371	376	373	326	286	305	317	288
20	380	370	347	377	331	370	347	323	301	263	262	296
21	358	344	320	342	306	335	339	309	276	259	273	285
22	347	337	345	291	312	308	282	306	297	292	221	240
23	319	301	332	291	264	274	276	288	270	257	244	234
24	283	268	298	277	240	259	228	269	277	226	252	184
25	238	248	264	244	270	221	214	228	231	233	247	187
26	235	211	237	220	233	199	207	209	214	203	214	191
27	253	244	205	208	244	225	194	173	194	197	166	154
28	209	223	194	188	163	177	199	175	170	161	137	137
29	176	193	187	164	150	154	163	172	138	120	127	149
30-	913	997	1017	966	1000	1001	1017	1057	1130	1106	1073	939
<b>Tuntematon Okänt - Unknown</b>	-	-	-	-	4	3	2	3	1	-	3	2

7 AVIOEROT - ÄKTENSKAPSSKILLNADER - DIVORCES

7.04 Avioeronneisuus 1) sukupuolen ja iän mukaan 1993 - 2009

Skilsmässofrekvens 1) efter kön och ålder 1993 - 2009

Divorce rate 1) by sex and age 1993 - 2009

Vuosi År Year	Yhteensä Totalt Total	Ikä - Ålder - Age											
		-19	20-24	25-29	30-34	35-39	40-44	45-49	50-54	55-59	60-64	65-69	70-
<b>Miehet - Män - Males</b>													
1993	12,4	-	27,2	23,7	21,9	20,7	18,5	13,6	9,3	5,7	3,4	1,9	0,8
1994	13,3	20,3	27,2	25,2	23,9	23,0	19,3	15,5	10,8	5,9	3,6	2,2	0,9
1995	13,7	19,1	27,3	26,9	25,8	23,1	21,1	16,5	10,0	6,5	3,6	1,7	0,9
1996	13,6	19,2	28,4	27,1	24,7	23,1	21,1	17,0	10,8	6,6	3,2	2,1	0,9
1997	13,3	4,8	28,8	27,8	25,9	23,6	20,2	16,3	10,9	6,4	3,9	2,3	0,7
1998	13,7	4,6	30,8	27,7	26,4	24,8	21,8	17,5	11,5	6,8	3,6	2,2	0,7
1999	14,0	4,6	28,2	29,1	27,9	25,9	22,8	17,6	12,1	6,8	3,7	2,2	0,8
2000	14,0	14,1	26,1	29,1	27,6	26,0	23,3	18,7	12,4	6,8	4,0	2,3	0,8
2001	13,7	4,5	30,8	27,0	27,8	25,4	23,8	19,0	12,0	7,1	3,9	2,2	0,8
2002	13,5	42,8	30,1	26,6	27,8	25,1	23,4	18,8	12,9	7,0	3,8	2,4	0,9
2003	13,5	16,4	31,5	26,4	26,6	25,9	24,1	20,2	12,6	7,6	3,9	2,1	0,8
2004	13,3	5,3	31,1	26,6	25,5	25,2	23,5	20,3	13,4	7,7	3,9	2,2	1,0
2005	13,4	30,5	26,9	26,3	26,0	25,0	24,0	20,4	14,7	8,1	4,1	2,5	1,0
2006	13,2	16,0	30,8	27,6	24,7	24,6	23,2	20,8	14,4	8,5	4,5	2,7	1,0
2007	13,2	5,3	27,0	28,5	23,9	24,8	24,0	20,4	15,3	8,5	4,8	2,9	1,0
2008	13,4	0,0	28,5	29,4	25,5	25,3	24,5	21,7	15,1	8,3	4,9	2,8	1,0
2009	13,4	24,3	31,5	28,7	26,7	27,0	24,1	21,3	14,7	8,8	4,7	2,7	0,9
<b>Naiset - Kvinnor - Females</b>													
1993	12,4	16,3	27,9	23,8	21,6	19,1	16,8	11,7	7,2	4,0	2,5	1,4	0,7
1994	13,4	14,3	31,2	24,9	23,4	22,0	17,8	13,6	7,8	4,6	2,3	1,5	0,8
1995	13,7	19,4	30,8	27,1	24,7	22,0	19,6	13,7	8,1	4,3	2,5	1,6	0,8
1996	13,6	21,7	30,9	27,7	23,5	22,3	19,4	14,5	8,8	4,6	2,4	1,4	0,7
1997	13,4	24,7	31,6	28,0	24,6	22,7	18,3	14,4	8,4	5,0	2,7	1,3	0,6
1998	13,8	23,2	34,2	27,0	26,1	23,8	21,0	14,4	8,8	5,0	2,5	1,5	0,7
1999	14,0	21,9	32,2	29,6	27,6	24,0	20,9	15,3	9,7	4,8	2,8	1,6	0,7
2000	14,0	15,5	31,9	29,3	26,3	24,6	22,1	15,6	10,0	5,3	2,8	1,5	0,6
2001	13,7	18,1	31,5	28,5	26,8	24,7	21,7	16,1	9,5	5,3	2,8	1,4	0,6
2002	13,5	30,3	32,6	27,9	27,2	24,8	21,6	16,1	9,7	5,0	2,6	1,4	0,7
2003	13,6	27,1	34,3	27,2	25,9	25,6	23,0	17,6	9,9	5,3	2,7	1,3	0,7
2004	13,4	20,1	37,6	27,8	25,2	24,2	23,2	17,0	10,5	5,4	2,8	1,9	0,6
2005	13,5	23,3	33,9	28,5	25,3	24,7	23,0	17,6	11,4	6,1	2,7	1,6	0,8
2006	13,3	26,1	37,4	28,3	24,3	23,9	22,9	18,2	11,6	6,1	3,4	1,6	0,7
2007	13,3	8,9	34,1	27,9	25,6	23,8	23,2	18,4	11,8	6,4	3,2	1,8	0,8
2008	13,5	17,8	34,9	29,3	26,2	24,2	24,2	18,8	12,0	6,0	3,2	2,2	0,7
2009	13,5	22,0	36,8	30,4	26,2	25,2	23,4	19,5	11,9	6,3	3,3	1,6	0,7

1) Avioeron saaneet keskiikäluvun 1000 naimisissa olevaa kohti - Äktenskapsskillnader på 1000 gifta i medelfolkmängden - Divorces per 1,000 married of mean population

7.05 Avioeronneisuus 1), kokonaisavioeronneisuus 2) ja avioliiton mediaanikesto aika 1995 - 2009

Skilsmässofrekvensen 1), den totala skilsmässofrekvensen 2) och äktenskapets medianvaraktighet 1995 - 2009

Divorce rate 1), total divorce rate 2) and median duration of marriage 1995 - 2009

Vuosi År Year	Promillea - Promill - Per thousand		Kokonais- avioeronneisuus Den totala skilsmässofrekvensen Total divorce rate	Avioliiton kesto aika purkautumisen syyn mukaan Äktenskapets varaktighet efter orsaken till upplösningen Duration of marriage by reason of dissolution		
	Purkautuneet avioliitot Upplösta äktenskap Dissolved marriages 3)	Avioeronneisuus Skilsmässofrekvens Divorce rate		Miehen kuolema Mannens död Death of husband	Vaimon kuolema Hustruns död Death of wife	Avioero Skilsmässa Divorce
	1995	6,1		2,7	49	44,33
1996	6,0	2,7	48	44,63	45,91	12,49
1997	5,9	2,6	48	45,29	45,90	12,32
1998	6,0	2,7	50	45,44	46,25	12,10
1999	6,0	2,7	51	45,78	46,52	11,90
2000	5,9	2,7	51	46,21	46,98	12,30
2001	5,8	2,6	50	46,27	46,20	11,93
2002	5,7	2,6	50	46,83	46,99	11,71
2003	5,7	2,6	51	47,19	47,46	11,54
2004	5,6	2,5	50	46,77	47,20	11,31
2005	5,6	2,6	50	46,94	47,27	11,25
2006	5,6	2,5	50	47,93	48,18	10,97
2007	5,6	2,5	49	48,09	48,49	10,67
2008	5,6	2,5	50	48,42	48,44	10,23
2009	5,7	2,5	50	48,47	48,67	9,45

1) Avioeron saaneet naiset keskiikäluvun 1000 henkeä kohti - Skilda kvinnor per 1000 i medelfolkmängden - Divorced women per 1 000 of mean population

2) Katso "Laatuseloste, käsitteet" - Se "Kvalitetsbeskrivning, begrepp" - See "Quality description, concepts"

3) Leskeksi jääneet ja avioeron saaneet naiset keskiikäluvun 1000 henkeä kohti - Änklingar och änkor och skilda kvinnor per 1000 i medelfolkmängden - Widowed and divorced women per 1 000 of mean population

7 AVIOEROT - ÄKTENSKAPSSKILLNADER - DIVORCES

7.06 Avioerot puolisoitten iän mukaan 2009

Äktenskapsskillnader efter makarnas ålder 2009  
Divorces by age of spouses 2009

Miehen ikä Mannens ålder Age of man	Yhteensä Totalt Total	Naisen ikä - Kvinnans ålder - Age of woman												
		-19	20-24	25-29	30-34	35-39	40-44	45-49	50-54	55-59	60-64	65-69	70-74	75-
Yhteensä Totalt - Total	13527	17	494	1503	2164	2173	2387	2099	1340	747	389	122	56	36
-19	5	1	3	-	1	-	-	-	-	-	-	-	-	-
20-24	224	11	134	56	14	4	4	-	1	-	-	-	-	-
25-29	999	3	206	569	152	37	15	12	4	1	-	-	-	-
30-34	1877	1	106	577	889	199	70	21	8	5	1	-	-	-
35-39	2179	-	21	186	719	891	256	77	18	7	3	1	-	-
40-44	2376	-	10	70	243	686	1004	280	70	11	2	-	-	-
45-49	2231	-	8	24	93	250	737	903	179	24	13	-	-	-
50-54	1595	-	5	7	27	64	196	580	565	127	21	2	1	-
55-59	1048	1	-	8	14	29	73	153	368	326	65	10	-	1
60-64	606	-	1	1	7	11	26	55	99	196	183	24	2	1
65-69	232	-	-	4	5	2	4	13	20	36	80	52	12	4
70-74	97	-	-	-	-	-	2	3	5	10	18	28	27	4
75-	58	-	-	1	-	-	-	2	3	4	3	5	14	26

7.07 Avioeron saaneet ruotsinkieliset naiset iän mukaan ja miehen iän mukaan 2009

Svenskspråkiga kvinnor som fått äktenskapsskillnad efter ålder och mannens ålder 2009  
Divorces granted to Swedish-speaking women by age and by age of man 2009

Miehen ikä Mannens ålder Age of man	Yhteensä Totalt Total	Naisen ikä - Kvinnans ålder - Age of woman									
		-19	20-24	25-29	30-34	35-39	40-44	45-49	50-54	55-59	60-
Yhteensä - Totalt - Total	464	1	14	44	70	66	94	76	41	26	32
-19	-	-	-	-	-	-	-	-	-	-	-
20-24	8	1	4	1	2	-	-	-	-	-	-
25-29	22	-	5	13	4	-	-	-	-	-	-
30-34	65	-	4	22	32	6	1	-	-	-	-
35-39	89	-	1	6	23	39	12	5	-	1	2
40-44	72	-	-	1	8	13	41	8	1	-	-
45-49	70	-	-	1	-	7	27	30	3	2	-
50-54	55	-	-	-	1	-	9	25	18	1	1
55-59	40	-	-	-	-	1	2	7	12	15	3
60-	43	-	-	-	-	-	2	1	7	7	26

7.08 Avioerot äidin iän ja alle 18-vuotiaiden lasten lukumäärän mukaan 2009

Äktenskapsskillnader efter moderns ålder och antalet barn som inte fyllt 18 år 2009  
Divorces by age of mother and number of children aged under 18 2009

Äidin ikä Moderns ålder Age of mother	Yhteensä Totalt Total	Lasten lukumäärä - Antal barn - Number of children							0-17-vuotiaita lapsia yhteensä 0-17-åriga barn totalt Children aged 0-17, total
		0	1	2	3	4	5	6-	
Yhteensä - Totalt - Total	13527	5127	3044	3523	1320	361	118	34	16310
-19	17	11	5	1	-	-	-	-	7
20-24	494	236	145	93	19	1	-	-	392
25-29	1503	599	385	371	108	33	7	-	1618
30-34	2164	550	493	698	286	84	42	11	3366
35-39	2173	330	390	868	406	124	41	14	4137
40-44	2387	401	597	903	364	96	21	5	4020
45-49	2099	754	703	491	120	22	5	4	2183
50-54	1340	953	278	89	17	1	2	-	521
55-59	747	695	43	9	-	-	-	-	61
60-	603	598	5	-	-	-	-	-	5

7 AVIOEROT - ÄKTENSKAPSSKILLNADER - DIVORCES

7.09 Avioerot avioliiton keston ja tästä avioliitosta syntyneiden lasten lukumäärän mukaan 2009  
 Äktenskapsskillnader efter äktenskapets varaktighet och antalet barn som fötts inom äktenskapet 2009  
 Divorces by duration of marriage and number of children born from that marriage 2009

Avioliiton kestoaika Äktenskapets varaktighet Duration of marriage	Avioeroja Äktenskapsskillnader Divorces	Puretuista avioliitoista syntyneitä lapsia Barn från upplösta äktenskap Children from dissolved marriage	Vihkipäivän jälkeen syntyneiden lasten lukumäärä - Antalet efter vigseln födda barn - Number of children born after marriage							
			0	1	2	3	4	5	6	7-
<b>Yhteensä</b> Totalt - Total	<b>13527</b>	<b>15922</b>	<b>5335</b>	<b>3029</b>	<b>3326</b>	<b>1353</b>	<b>344</b>	<b>79</b>	<b>36</b>	<b>25</b>
0	160	5	155	5	-	-	-	-	-	-
1	837	94	745	90	2	-	-	-	-	-
2	928	180	769	138	21	-	-	-	-	-
3	946	352	649	245	49	3	-	-	-	-
4	881	412	556	243	77	5	-	-	-	-
0-4	3752	1043	2874	721	149	8	-	-	-	-
5	842	491	471	258	106	7	-	-	-	-
6	720	536	355	217	129	15	4	-	-	-
7	654	560	291	202	125	36	-	-	-	-
8	566	506	248	160	131	24	3	-	-	-
9	513	556	199	139	122	41	10	2	-	-
5-9	3295	2649	1564	976	613	123	17	2	-	-
10	467	550	159	130	125	43	9	1	-	-
11	425	550	126	114	136	38	7	2	2	-
12	370	546	91	91	126	49	10	2	1	-
13	364	543	85	96	130	35	11	6	-	1
14	350	554	73	83	136	43	9	4	1	1
10-14	1976	2743	534	514	653	208	46	15	4	2
15	336	615	48	72	136	59	15	5	-	1
16	306	551	41	69	131	50	9	5	-	1
17	293	555	43	48	124	58	17	2	-	1
18	283	539	34	60	113	55	19	-	2	-
19	288	622	26	44	126	63	19	4	3	3
15-19	1506	2882	192	293	630	285	79	16	5	6
20	296	611	28	59	125	58	13	5	7	1
21	285	607	22	55	112	70	17	5	3	1
22	240	524	14	39	103	63	18	-	3	-
23	234	502	19	31	102	63	17	2	-	-
24	184	383	14	29	91	36	11	1	1	1
20-24	1239	2627	97	213	533	290	76	13	14	3
25	187	416	13	29	87	36	13	5	2	2
26	191	422	7	35	88	40	16	4	-	1
27	154	354	6	20	72	41	10	3	2	-
28	137	308	6	27	53	37	10	1	2	1
29	149	334	5	25	65	41	10	2	1	-
25-29	818	1834	37	136	365	195	59	15	7	4
30-	939	2132	37	176	383	243	67	18	6	9
<b>Tuntematon - Okänt - Unknown</b>	<b>2</b>	<b>12</b>	<b>-</b>	<b>-</b>	<b>-</b>	<b>1</b>	<b>-</b>	<b>-</b>	<b>-</b>	<b>1</b>

7 AVIOEROT - ÄKTENSKAPSSKILLNADER - DIVORCES

7.10 Avioerot avioliiton keston, sukupuolen ja avioliiton järjestysnumeron mukaan 2009  
 Äktenskapsskillnader efter äktenskapets varaktighet, kön och äktenskapets ordningsnummer 2009  
 Divorces by duration of marriage, sex and order of marriage 2009

Avioliiton kesto Äktenskapets varaktighet Divorces by duration of marriage	Yhteensä Totalt Total	Miehet - Män - Males			Avioliiton kesto Äktenskapets varaktighet Divorces by duration of marriages	Yhteensä Totalt Total	Naiset - Kvinnor - Females		
		Avioliiton järjestysnumero Äktenskapets ordningsnummer Order of marriage					Avioliiton järjestysnumero Äktenskapets ordningsnummer Order of marriage		
		1	2	3			1	2	3
Yhteensä Totalt - Total	13419	10722	2241	456	Yhteensä Totalt - Total	13527	10782	2266	479
0	165	87	53	25	0	160	88	44	28
1	821	548	199	74	1	837	562	192	83
2	921	668	185	68	2	928	638	222	68
3	931	706	181	44	3	946	720	174	52
4	875	632	205	38	4	881	632	202	47
0-4	3713	2641	823	249	0-4	3752	2640	834	278
5	829	618	170	41	5	842	628	183	31
6	728	556	155	17	6	720	528	171	21
7	659	497	140	22	7	654	495	127	32
8	557	424	117	16	8	566	408	134	24
9	509	400	92	17	9	513	397	97	19
5-9	3282	2495	674	113	5-9	3295	2456	712	127
10	463	361	84	18	10	467	355	95	17
11	417	340	68	9	11	425	341	73	11
12	367	296	61	10	12	370	309	58	3
13	361	296	58	7	13	364	295	58	11
14	349	290	52	7	14	350	299	47	4
10-14	1957	1583	323	51	10-14	1976	1599	331	46
15	326	274	45	7	15	336	285	46	5
16	304	262	36	6	16	306	269	35	2
17	290	251	35	4	17	293	252	39	2
18	282	233	44	5	18	283	246	36	1
19	283	246	35	2	19	288	262	24	2
15-19	1485	1266	195	24	15-19	1506	1314	180	12
20	297	255	40	2	20	296	260	30	6
21	282	245	34	3	21	285	256	25	4
22	236	211	24	1	22	240	218	21	1
23	235	215	14	6	23	234	209	25	-
24	185	165	20	-	24	184	168	16	-
20-24	1235	1091	132	12	20-24	1239	1111	117	11
25	186	170	15	1	25	187	171	15	1
26	190	181	9	-	26	191	180	9	2
27	154	146	7	1	27	154	143	10	1
28	135	127	8	-	28	137	129	8	-
29	147	141	6	-	29	149	144	5	-
25-29	812	765	45	2	25-29	818	767	47	4
30-	932	879	48	5	30-	939	893	45	1
Tuntematon - Okänt - Unknown	3	2	1	-	Tuntematon - Okänt - Unknown	2	2	-	-

7 AVIOEROT - ÄKTENSKAPSSKILLNADER - DIVORCES

7.11 Avioeron saaneet miehet iän, syntymämaan ja naisen syntymämaan mukaan 2009

Män som fått äktenskapsskillnad efter ålder, födelseland och kvinnans födelseland 2009  
Divorces granted to men by age, country of birth and woman's country of birth 2009

Miehen syntymämaa Mannens födelseland Man's country of birth	Yhteensä Totalt Total	Miehen ikä - Mannens ålder - Age of man									Naisen syntymämaa Kvinnans födelseland Woman's country of birth	
		-19	20-24	25-29	30-34	35-39	40-44	45-49	50-54	55-	Suomi	Muu maa
											Finland	Annat land Other country
<b>Yhteensä - Totalt - Total</b>	<b>13419</b>	<b>5</b>	<b>212</b>	<b>967</b>	<b>1850</b>	<b>2168</b>	<b>2363</b>	<b>2221</b>	<b>1604</b>	<b>2029</b>	<b>12016</b>	<b>1403</b>
<b>Suomi - Finland</b>	<b>12111</b>	<b>4</b>	<b>160</b>	<b>746</b>	<b>1572</b>	<b>1914</b>	<b>2183</b>	<b>2060</b>	<b>1523</b>	<b>1949</b>	<b>11331</b>	<b>780</b>
<b>Ulkomaat yhteensä - Utlandet totalt - Foreign country total</b>	<b>1308</b>	<b>1</b>	<b>52</b>	<b>221</b>	<b>278</b>	<b>254</b>	<b>180</b>	<b>161</b>	<b>81</b>	<b>80</b>	<b>685</b>	<b>623</b>
<b>Eurooppa - Europa - Europe</b>	<b>668</b>	<b>-</b>	<b>25</b>	<b>112</b>	<b>130</b>	<b>133</b>	<b>92</b>	<b>77</b>	<b>43</b>	<b>56</b>	<b>353</b>	<b>315</b>
<i>Ruotsi - Sverige - Sweden</i>	124	-	6	20	28	31	15	12	4	8	110	14
<i>Alankomaat - Nederländerna - Netherlands</i>	6	-	-	-	-	4	2	-	-	-	6	-
<i>Britannia - Storbritannien - United Kingdom</i>	33	-	2	2	8	4	6	4	7	31	2	2
<i>Bulgaria - Bulgarien</i>	8	-	-	-	-	5	1	2	-	-	4	4
<i>Ent. Jugoslavia - F.d. Jugoslavien - Former Yugoslavia</i>	44	-	2	15	9	6	6	4	2	-	20	24
<i>Puola - Polen - Poland</i>	6	-	-	-	1	-	1	-	1	3	5	1
<i>Ranska</i>	7	-	1	-	1	2	1	-	1	1	7	-
<i>Romania - Rumänien - Romania</i>	7	-	-	-	2	-	2	1	1	1	4	3
<i>Saksa - Tyskland - Germany</i>	24	-	-	-	5	2	4	7	-	6	20	4
<i>Turkki - Turkiet - Turkey</i>	95	-	5	19	20	25	11	5	6	4	78	17
<i>Ent. Neuvostoliitto - F.d. Sovjetunionen - Former USSR</i>	199	-	8	40	35	29	26	23	19	19	30	169
<i>Entinen Serbia ja Montenegro - F.d. Serbien och Montenegro - Former Serbia and Montenegro</i>	7	-	-	3	3	-	-	-	-	1	4	3
<i>Venäjä - Ryssland - Russia</i>	8	-	-	1	4	1	-	1	-	1	2	6
<i>Viro - Estland - Estonia</i>	63	-	2	8	9	15	15	9	3	2	8	55
<b>Muu Eurooppa - Övriga Europa - Other Europe</b>	<b>37</b>	<b>-</b>	<b>1</b>	<b>4</b>	<b>11</b>	<b>5</b>	<b>4</b>	<b>7</b>	<b>2</b>	<b>3</b>	<b>24</b>	<b>13</b>
<b>Afrikka - Afrika - Africa</b>	<b>294</b>	<b>1</b>	<b>8</b>	<b>52</b>	<b>74</b>	<b>57</b>	<b>43</b>	<b>37</b>	<b>12</b>	<b>10</b>	<b>173</b>	<b>121</b>
<i>Algeria - Algeriet - Algeria</i>	21	-	-	2	3	5	5	3	-	3	12	9
<i>Egypti - Egypten - Egypt</i>	26	-	-	7	6	6	2	5	-	-	21	5
<i>Etiopia - Etiopien - Ethiopia</i>	12	-	1	1	3	2	4	-	1	2	10	4
<i>Gambia</i>	14	-	1	1	4	2	3	3	-	-	10	4
<i>Ghana</i>	9	-	-	1	1	2	1	3	1	-	7	2
<i>Kenia - Kenya</i>	8	-	-	4	1	3	-	-	-	-	8	-
<i>Kongon demokraattinen tasavalta - Demokratiska republiken Kongo - The Democratic Republic of the Congo</i>	9	-	1	-	1	1	3	2	1	-	5	4
<i>Marokko - Marocko - Morocco</i>	42	1	-	4	5	9	14	6	1	2	30	12
<i>Nigeria</i>	35	-	1	6	17	6	1	1	1	2	31	4
<i>Somalia</i>	57	-	2	13	14	8	9	7	3	1	2	55
<i>Tansania - Tanzania</i>	7	-	-	2	2	2	-	1	-	-	6	1
<i>Tunisia - Tunisien - Tunisia</i>	21	-	1	3	10	4	1	2	-	-	17	4
<b>Muu Afrikka - Övriga Afrika - Other Africa</b>	<b>33</b>	<b>-</b>	<b>2</b>	<b>8</b>	<b>9</b>	<b>6</b>	<b>2</b>	<b>-</b>	<b>5</b>	<b>1</b>	<b>22</b>	<b>11</b>
<b>Amerikka - Amerika - America</b>	<b>75</b>	<b>-</b>	<b>2</b>	<b>12</b>	<b>20</b>	<b>14</b>	<b>6</b>	<b>11</b>	<b>5</b>	<b>5</b>	<b>64</b>	<b>11</b>
<i>Kanada - Canada</i>	7	-	-	-	4	1	-	1	-	1	7	-
<i>USA</i>	19	-	-	1	3	4	1	7	2	1	16	3
<i>Brasilia - Brasilien - Brazil</i>	10	-	-	4	3	2	-	-	-	1	7	3
<i>Kuuba - Cuba</i>	9	-	-	3	1	1	3	-	-	1	8	1
<b>Muu Amerikka - Övriga Amerika - Other America</b>	<b>30</b>	<b>-</b>	<b>2</b>	<b>4</b>	<b>9</b>	<b>6</b>	<b>2</b>	<b>3</b>	<b>3</b>	<b>1</b>	<b>26</b>	<b>4</b>
<b>Aasia - Asien - Asia</b>	<b>256</b>	<b>-</b>	<b>17</b>	<b>43</b>	<b>52</b>	<b>45</b>	<b>35</b>	<b>34</b>	<b>21</b>	<b>9</b>	<b>84</b>	<b>172</b>
<i>Afganistan - Afghanistan</i>	8	-	1	2	1	1	-	1	-	2	2	6
<i>Bangladesh</i>	17	-	1	4	4	5	1	1	1	-	13	4
<i>Intia - Indien - India</i>	13	-	-	1	6	2	3	1	-	-	5	8
<i>Irak - Iraq</i>	45	-	3	7	6	8	6	8	4	3	8	37
<i>Iran - Islamic Republic of Iran</i>	48	-	3	7	7	7	8	9	5	2	10	38
<i>Israel</i>	6	-	-	2	-	1	1	2	-	-	5	1
<i>Jordania - Jordanien - Jordan</i>	8	-	1	-	3	-	2	2	-	-	6	2
<i>Kiina - Kina - China</i>	11	-	1	1	2	1	1	3	2	-	2	9
<i>Libanon - Lebanon</i>	9	-	-	2	1	1	1	1	2	1	6	3
<i>Pakistan</i>	11	-	-	2	5	2	2	-	-	-	6	5
<i>Sri Lanka</i>	6	-	-	1	1	1	2	1	-	-	2	4
<i>Syyria - Syrien - Syrian Arab Republic</i>	8	-	-	2	-	-	4	1	1	-	6	2
<i>Vietnam - Viet Nam</i>	39	-	2	7	9	11	3	2	4	1	2	37
<b>Muu Aasia - Övriga Asien - Other Asia</b>	<b>27</b>	<b>-</b>	<b>5</b>	<b>5</b>	<b>7</b>	<b>5</b>	<b>1</b>	<b>2</b>	<b>2</b>	<b>-</b>	<b>11</b>	<b>16</b>
<b>Oseania - Oceanien - Oceania</b>	<b>3</b>	<b>-</b>	<b>-</b>	<b>-</b>	<b>1</b>	<b>1</b>	<b>1</b>	<b>-</b>	<b>-</b>	<b>-</b>	<b>2</b>	<b>1</b>
<b>Tuntematon - Okänd - Unknown</b>	<b>12</b>	<b>-</b>	<b>-</b>	<b>2</b>	<b>1</b>	<b>4</b>	<b>3</b>	<b>2</b>	<b>-</b>	<b>-</b>	<b>9</b>	<b>3</b>



7 AVIOEROT - ÄKTENSKAPSSKILLNADER - DIVORCES

7.12 Avioeron saaneet naiset iän, syntymämaan ja miehen syntymämaan mukaan 2009

Kvinnor som fått äktenskapsskillnad efter ålder, födelseland och manns födelseland 2009

Divorces granted to women by age, country of birth and man's country of birth 2009

Naisien syntymämaa Kvinnans födelseland Woman's country of birth	Yhteensä Totalt Total	Naisen ikä - Kvinnans ålder - Age of woman									Miehen syntymämaa Mannens födelseland Man's country of birth	
		-19	20-24	25-29	30-34	35-39	40-44	45-49	50-54	55-	Suomi	Muu maa
											Finland	Annat land Other country
<b>Yhteensä - Totalt - Total</b>	<b>13527</b>	<b>17</b>	<b>494</b>	<b>1503</b>	<b>2164</b>	<b>2173</b>	<b>2387</b>	<b>2099</b>	<b>1340</b>	<b>1350</b>	<b>12062</b>	<b>1465</b>
<b>Suomi - Finland</b>	<b>12186</b>	<b>13</b>	<b>395</b>	<b>1265</b>	<b>1895</b>	<b>1912</b>	<b>2193</b>	<b>1955</b>	<b>1264</b>	<b>1294</b>	<b>11353</b>	<b>833</b>
<b>Ulkomaat yhteensä - Utlandet totalt Foreign country totalt</b>	<b>1341</b>	<b>4</b>	<b>99</b>	<b>238</b>	<b>269</b>	<b>261</b>	<b>194</b>	<b>144</b>	<b>76</b>	<b>56</b>	<b>709</b>	<b>632</b>
<b>Eurooppa - Europa - Europe</b>	<b>857</b>	<b>-</b>	<b>47</b>	<b>136</b>	<b>155</b>	<b>175</b>	<b>130</b>	<b>109</b>	<b>60</b>	<b>45</b>	<b>492</b>	<b>365</b>
<b>Ruotsi - Sverige - Sweden</b>	<b>141</b>	<b>-</b>	<b>5</b>	<b>28</b>	<b>37</b>	<b>36</b>	<b>20</b>	<b>9</b>	<b>2</b>	<b>4</b>	<b>120</b>	<b>21</b>
<b>Britannia - Storbritannien - United Kingdom</b>	<b>7</b>	<b>-</b>	<b>-</b>	<b>-</b>	<b>2</b>	<b>1</b>	<b>4</b>	<b>-</b>	<b>-</b>	<b>-</b>	<b>6</b>	<b>1</b>
<b>Bulgaria - Bulgarien - Bulgaria</b>	<b>10</b>	<b>-</b>	<b>-</b>	<b>2</b>	<b>1</b>	<b>2</b>	<b>1</b>	<b>4</b>	<b>-</b>	<b>-</b>	<b>7</b>	<b>3</b>
<b>Ent. Jugoslavia - F.d. Jugoslavien - Former Yugoslavia</b>	<b>20</b>	<b>-</b>	<b>1</b>	<b>6</b>	<b>5</b>	<b>6</b>	<b>1</b>	<b>1</b>	<b>-</b>	<b>-</b>	<b>2</b>	<b>18</b>
<b>Latvia - Lettland</b>	<b>10</b>	<b>-</b>	<b>2</b>	<b>1</b>	<b>2</b>	<b>2</b>	<b>2</b>	<b>1</b>	<b>-</b>	<b>-</b>	<b>5</b>	<b>5</b>
<b>Puola - Polen - Poland</b>	<b>8</b>	<b>-</b>	<b>-</b>	<b>1</b>	<b>2</b>	<b>-</b>	<b>1</b>	<b>2</b>	<b>1</b>	<b>1</b>	<b>4</b>	<b>4</b>
<b>Romania - Rumänien - Romania</b>	<b>8</b>	<b>-</b>	<b>1</b>	<b>2</b>	<b>-</b>	<b>4</b>	<b>-</b>	<b>1</b>	<b>-</b>	<b>-</b>	<b>3</b>	<b>5</b>
<b>Saksa - Tyskland - Turkey</b>	<b>15</b>	<b>-</b>	<b>2</b>	<b>1</b>	<b>2</b>	<b>2</b>	<b>3</b>	<b>4</b>	<b>1</b>	<b>-</b>	<b>12</b>	<b>3</b>
<b>Turkki - Turkiet - Turkey</b>	<b>7</b>	<b>-</b>	<b>1</b>	<b>1</b>	<b>2</b>	<b>2</b>	<b>1</b>	<b>-</b>	<b>-</b>	<b>-</b>	<b>2</b>	<b>5</b>
<b>Ent. Neuvostoliitto - F.d. Sovjetunionen - Former USSR</b>	<b>443</b>	<b>-</b>	<b>22</b>	<b>63</b>	<b>65</b>	<b>85</b>	<b>70</b>	<b>64</b>	<b>48</b>	<b>26</b>	<b>247</b>	<b>196</b>
<b>Venäjä - Ryssland - Russia</b>	<b>32</b>	<b>-</b>	<b>4</b>	<b>6</b>	<b>7</b>	<b>2</b>	<b>4</b>	<b>5</b>	<b>-</b>	<b>4</b>	<b>24</b>	<b>8</b>
<b>Viro - Estland - Estonia</b>	<b>111</b>	<b>-</b>	<b>6</b>	<b>21</b>	<b>23</b>	<b>22</b>	<b>14</b>	<b>12</b>	<b>6</b>	<b>7</b>	<b>35</b>	<b>76</b>
<b>Muu Eurooppa - Övriga Europa - Other Europe</b>	<b>45</b>	<b>-</b>	<b>3</b>	<b>4</b>	<b>7</b>	<b>11</b>	<b>9</b>	<b>6</b>	<b>2</b>	<b>3</b>	<b>25</b>	<b>20</b>
<b>Afrikka - Afrika - Africa</b>	<b>125</b>	<b>1</b>	<b>16</b>	<b>28</b>	<b>32</b>	<b>23</b>	<b>12</b>	<b>8</b>	<b>3</b>	<b>2</b>	<b>27</b>	<b>98</b>
<b>Etiopia - Etiopien - Ethiopia</b>	<b>11</b>	<b>-</b>	<b>-</b>	<b>1</b>	<b>3</b>	<b>5</b>	<b>2</b>	<b>-</b>	<b>-</b>	<b>-</b>	<b>4</b>	<b>7</b>
<b>Marokko - Marocko - Morocco</b>	<b>17</b>	<b>-</b>	<b>3</b>	<b>3</b>	<b>4</b>	<b>3</b>	<b>3</b>	<b>-</b>	<b>-</b>	<b>1</b>	<b>5</b>	<b>12</b>
<b>Somalia</b>	<b>55</b>	<b>-</b>	<b>11</b>	<b>15</b>	<b>12</b>	<b>8</b>	<b>4</b>	<b>3</b>	<b>2</b>	<b>-</b>	<b>-</b>	<b>55</b>
<b>Muu Afrikka - Övriga Afrika - Other Africa</b>	<b>42</b>	<b>1</b>	<b>2</b>	<b>9</b>	<b>13</b>	<b>7</b>	<b>3</b>	<b>5</b>	<b>1</b>	<b>1</b>	<b>18</b>	<b>24</b>
<b>Amerikka - Amerika - America</b>	<b>47</b>	<b>-</b>	<b>2</b>	<b>9</b>	<b>8</b>	<b>11</b>	<b>6</b>	<b>4</b>	<b>4</b>	<b>3</b>	<b>41</b>	<b>6</b>
<b>Kanada - Canada</b>	<b>6</b>	<b>-</b>	<b>-</b>	<b>-</b>	<b>-</b>	<b>1</b>	<b>1</b>	<b>1</b>	<b>3</b>	<b>-</b>	<b>5</b>	<b>1</b>
<b>USA - United States</b>	<b>13</b>	<b>-</b>	<b>-</b>	<b>3</b>	<b>1</b>	<b>2</b>	<b>2</b>	<b>2</b>	<b>1</b>	<b>2</b>	<b>13</b>	<b>-</b>
<b>Brasilia - Brasilien - Brazil</b>	<b>8</b>	<b>-</b>	<b>-</b>	<b>1</b>	<b>3</b>	<b>2</b>	<b>2</b>	<b>-</b>	<b>-</b>	<b>-</b>	<b>6</b>	<b>2</b>
<b>Kuuba - Cuba</b>	<b>6</b>	<b>-</b>	<b>-</b>	<b>2</b>	<b>2</b>	<b>1</b>	<b>1</b>	<b>-</b>	<b>-</b>	<b>-</b>	<b>5</b>	<b>1</b>
<b>Muu Amerikka - Övriga Amerika - Other America</b>	<b>14</b>	<b>-</b>	<b>2</b>	<b>3</b>	<b>2</b>	<b>5</b>	<b>-</b>	<b>1</b>	<b>-</b>	<b>1</b>	<b>12</b>	<b>2</b>
<b>Aasia - Asien - Asia</b>	<b>301</b>	<b>3</b>	<b>33</b>	<b>65</b>	<b>72</b>	<b>48</b>	<b>44</b>	<b>21</b>	<b>9</b>	<b>6</b>	<b>142</b>	<b>159</b>
<b>Afganistan - Afghanistan</b>	<b>9</b>	<b>1</b>	<b>2</b>	<b>1</b>	<b>-</b>	<b>1</b>	<b>3</b>	<b>-</b>	<b>-</b>	<b>1</b>	<b>-</b>	<b>9</b>
<b>Filippiinit - Filippinerna - Philippines</b>	<b>22</b>	<b>-</b>	<b>2</b>	<b>1</b>	<b>4</b>	<b>6</b>	<b>3</b>	<b>4</b>	<b>1</b>	<b>1</b>	<b>16</b>	<b>6</b>
<b>Intia - Indien - India</b>	<b>8</b>	<b>-</b>	<b>-</b>	<b>3</b>	<b>2</b>	<b>-</b>	<b>3</b>	<b>-</b>	<b>-</b>	<b>-</b>	<b>2</b>	<b>6</b>
<b>Irak - Iraq</b>	<b>42</b>	<b>1</b>	<b>10</b>	<b>13</b>	<b>6</b>	<b>3</b>	<b>6</b>	<b>-</b>	<b>2</b>	<b>1</b>	<b>1</b>	<b>41</b>
<b>Iran - Islamic Republic of Iran</b>	<b>34</b>	<b>1</b>	<b>4</b>	<b>8</b>	<b>8</b>	<b>3</b>	<b>6</b>	<b>4</b>	<b>-</b>	<b>-</b>	<b>2</b>	<b>32</b>
<b>Kiina - Kina - China</b>	<b>21</b>	<b>-</b>	<b>-</b>	<b>4</b>	<b>6</b>	<b>4</b>	<b>1</b>	<b>5</b>	<b>1</b>	<b>-</b>	<b>16</b>	<b>5</b>
<b>Thaimaa - Thailand</b>	<b>88</b>	<b>-</b>	<b>2</b>	<b>16</b>	<b>29</b>	<b>21</b>	<b>13</b>	<b>4</b>	<b>2</b>	<b>1</b>	<b>84</b>	<b>4</b>
<b>Vietnam - Viet Nam</b>	<b>45</b>	<b>-</b>	<b>6</b>	<b>14</b>	<b>10</b>	<b>4</b>	<b>5</b>	<b>3</b>	<b>2</b>	<b>1</b>	<b>7</b>	<b>38</b>
<b>Muu Aasia - Övriga Asien - Other Asia</b>	<b>32</b>	<b>-</b>	<b>7</b>	<b>5</b>	<b>7</b>	<b>6</b>	<b>4</b>	<b>1</b>	<b>1</b>	<b>1</b>	<b>14</b>	<b>18</b>
<b>Oseania - Oseanien - Oceania</b>	<b>2</b>	<b>-</b>	<b>-</b>	<b>-</b>	<b>2</b>	<b>-</b>	<b>-</b>	<b>-</b>	<b>-</b>	<b>-</b>	<b>2</b>	<b>-</b>
<b>Tuntematon - Okänd - Unknown</b>	<b>9</b>	<b>-</b>	<b>1</b>	<b>-</b>	<b>-</b>	<b>4</b>	<b>2</b>	<b>2</b>	<b>-</b>	<b>-</b>	<b>5</b>	<b>4</b>

8.01 Rekisteröidyt parisuhteet 2002 - 2009

Registrerade partnerskapen 2002 - 2009

Registered partnerships 2002 - 2009

Vuosi År Year	Yhteensä Totalt Total	Molemmat osapuolet asuvat Suomessa Båda parter bor i Finland Both partners resident in Finland	Vain nuorempi osapuoli asuu Suomessa Bara den yngre parten bor i Finland Only younger partner resident in Finland	Vain vanhempi osapuoli asuu Suomessa Bara den äldre parten bor i Finland Only older partner resident in Finland
---------------------	-----------------------------	---	--	--

Yhteensä - Totalt - Total

2002	446	421	8	17
2003	190	166	8	16
2004	186	160	10	16
2005	200	176	10	14
2006	191	168	4	19
2007	213	180	11	22
2008	249	217	9	23
2009	246	223	8	15

Miesparit - Manliga par - Male couples

2002	240	220	5	15
2003	84	68	4	12
2004	84	66	5	13
2005	100	81	6	13
2006	84	66	2	16
2007	93	71	6	16
2008	91	73	4	14
2009	91	71	6	14

Naisparit - Kvinnliga par - Female couples

2002	206	201	3	2
2003	106	98	4	4
2004	102	94	5	3
2005	100	95	4	1
2006	107	102	2	3
2007	120	109	5	6
2008	158	144	5	9
2009	155	152	2	1

8.02 Rekisteröidyt parisuhteet osapuolten sukupuolen ja iän mukaan 2009

Registrerade partnerskapen efter partnerns kö och ålder 2009

Registered couples by sex and age of partner 2009

Vanhemman osapuolen ikä Den äldre partners ålder Age of the older partner	Yhteensä Totalt Total	Nuoremman osapuolen ikä - Den yngre partners ålder - Age of the younger partner								
		-19	20-24	25-29	30-34	35-39	40-44	45-49	50-54	55-59

Miehet - Män - Males

Yhteensä Totalt - Total	91	-	9	13	27	14	13	8	4	1	2
-19	-	-	-	-	-	-	-	-	-	-	-
20-24	-	-	-	-	-	-	-	-	-	-	-
25-29	8	-	4	4	-	-	-	-	-	-	-
30-34	11	-	3	2	6	-	-	-	-	-	-
35-39	19	-	-	3	12	4	-	-	-	-	-
40-44	17	-	1	2	5	5	4	-	-	-	-
45-49	14	-	-	1	2	1	5	5	-	-	-
50-54	9	-	-	1	-	3	3	1	1	-	-
55-59	5	-	1	-	-	-	1	-	3	-	-
60-	8	-	-	-	2	1	-	2	-	1	2

Naiset - Kvinnor - Females

Yhteensä Totalt - Total	155	5	26	40	30	25	20	4	3	-	2
-19	-	-	-	-	-	-	-	-	-	-	-
20-24	8	4	4	-	-	-	-	-	-	-	-
25-29	27	1	9	17	-	-	-	-	-	-	-
30-34	44	-	11	20	13	-	-	-	-	-	-
35-39	21	-	1	2	9	9	-	-	-	-	-
40-44	28	-	-	1	8	10	9	-	-	-	-
45-49	16	-	1	-	-	4	9	2	-	-	-
50-54	7	-	-	-	-	1	2	2	-	-	-
55-59	1	-	-	-	-	-	-	-	1	-	-
60-	3	-	-	-	-	1	-	-	-	-	2

9 KANSALAIUUDEEN MUUTOKSET - MEDBORGARSKAPSBYTEN - CHANGES OF CITIZENSHIP

9.01 Suomen kansalaisuuden saaneet ulkomaalaiset entisen kansalaisuuden, iän ja sukupuolen mukaan 2009

Utlänningar som fått finskt medborgarskap efter tidigare medborgarskap, ålder och kön 2009

Naturalized foreigners by previous citizenship, age and sex 2009

Entinen kansalaisuus Tidigare medborgarskap Previous citizenship	Yhteensä Totalt Total	Miehet - Män - Men					Naiset - Kvinnor - Women				
		Yhteensä Totalt Total	Ikä - ålder - age				Yhteensä Totalt Total	Ikä - ålder - age			
			-17	18-39	40-54	55-		-17	18-39	40-54	55-
<b>Yhteensä - Totalt - Total</b>	<b>3413</b>	<b>1532</b>	<b>555</b>	<b>633</b>	<b>248</b>	<b>96</b>	<b>1881</b>	<b>494</b>	<b>908</b>	<b>348</b>	<b>131</b>
<b>Eurooppa - Europa - Europe</b>	<b>1905</b>	<b>767</b>	<b>280</b>	<b>312</b>	<b>115</b>	<b>60</b>	<b>1138</b>	<b>246</b>	<b>542</b>	<b>258</b>	<b>92</b>
Ruotsi - Sverige - Sweden	126	61	14	18	14	15	65	8	24	12	21
Norja - Norge - Norway	4	3	1	2	-	-	1	-	-	-	1
Tanska - Danmark - Denmark	3	1	1	-	-	-	2	-	1	1	-
Ent. Bosnia-Hertsegovina - F.d. Bosnien-Hercegovina - Former Bosnia and Herzegovina	56	23	12	5	5	1	33	11	20	2	-
Ent. Jugoslavia - F.d. Jugoslaviën - Former Yugoslavia - Kroatia - Kroatien - Croatia	30	16	2	10	3	1	14	4	7	2	1
Puola - Polen - Poland	11	6	2	3	1	-	5	-	2	2	1
Ranska - Frankrike - France	10	5	1	-	2	2	5	2	1	2	-
Romania - Rumänien - Romania	10	5	-	5	-	-	5	1	2	-	2
Saksa - Tyskland - Germany	25	8	4	4	-	-	17	7	9	1	-
Serbia - Serbien	15	7	3	2	1	1	8	-	4	2	2
Ent. Serbia ja Montenegro - F.d. Serbien och Montenegro - Former Serbia and Montenegro	19	14	13	1	-	-	5	5	-	-	-
Turkki - Turkiet - Turkey	154	68	28	34	5	1	86	29	48	8	1
Ukraina - Ukraine	94	62	16	39	6	1	32	15	17	-	-
Unkari - Ungern - Hungary	53	21	9	6	5	1	32	8	15	7	2
Ent. Neuvostoliitto - F.d. Sovjetunionen - Former USSR	22	9	5	1	2	1	13	5	5	2	1
Valko-Venäjä - Vitryssland - Belarus	15	8	-	4	4	-	7	-	5	1	1
Venäjä - Ryssland - Russia	13	3	1	1	-	1	10	-	9	1	-
Viro - Estland - Estonia	1026	347	127	142	53	25	679	124	315	186	54
Muu Eurooppa - Övriga Europa - Rest of Europe	166	68	31	22	10	5	98	22	47	24	5
Afriikka - Afrika - Africa	53	32	10	13	4	5	21	5	11	5	-
Angola	466	247	102	94	42	9	219	94	97	19	9
Etiopia - Etiopien - Ethiopia	20	12	6	4	2	-	8	3	5	-	-
Kongon demokraattinen tasavalta - Demokratiska republiken Kongo - The Democratic Republic of the Congo	16	9	4	4	1	-	7	2	3	2	-
Marokko - Marocco - Morocco	18	10	2	5	3	-	8	3	5	-	-
Ruanda - Rwanda	22	13	1	7	5	-	9	1	8	-	-
Somalia	11	4	1	3	-	-	7	3	3	1	-
Sudan	290	141	66	50	16	9	149	63	63	15	8
Muu Afriikka - Övriga Afrika - Rest of Africa	49	30	18	6	6	-	19	15	4	-	-
Amerikka - Amerika - America	40	28	4	15	9	-	12	4	6	1	1
USA	92	34	2	22	5	5	58	9	30	11	8
Brasilia - Brasilien - Brazil	22	7	-	5	-	2	15	2	6	1	6
Muu Amerikka - Övriga Amerika - Rest of America	16	3	-	1	2	-	13	1	8	4	-
Aasia - Asien - Asia	54	24	2	16	3	3	30	6	16	6	2
Afganistan - Afghanistan	856	437	144	193	80	20	419	125	224	51	19
Bangladesh	186	89	28	43	10	8	97	27	54	8	8
Filippiinit - Filippinerna - Philippines	19	13	4	5	4	-	6	2	4	-	-
Intia - Indien - India	15	1	1	-	-	-	14	-	9	5	-
Irak - Iraq	27	12	5	5	2	-	15	6	9	-	-
Iran - Islamic Republic of Iran	207	118	39	43	29	7	89	32	42	9	6
Kiina - Kina - China	180	105	37	44	20	4	75	24	34	15	2
Pakistan	53	18	7	8	3	-	35	10	19	6	-
Sri Lanka	12	9	3	5	1	-	3	1	2	-	-
Thaimaa - Thailand	17	6	2	4	-	-	11	6	3	1	1
Vietnam - Viet Nam	24	7	2	5	-	-	17	3	11	3	-
Muu Aasia - Övriga Asien - Rest of Asia	42	19	5	11	2	1	23	6	15	1	1
Oseania - Oceanien - Oceania	74	40	11	20	9	-	34	8	22	3	1
Muu Oseania - Övriga Oseanien - Rest of Oceania	15	10	2	2	4	2	5	1	1	2	1
Tuntematon - Okänt - Unknown	79	37	25	10	2	-	42	19	14	7	2

9 KANSALAIKUUDEN MUUTOKSET - MEDBORGARSKAPSBYTEN - CHANGES OF CITIZENSHIP

9.02 Suomen kansalaisuuden saaneet ulkomaalaiset iän, siviilisäädyn ja sukupuolen mukaan 2009

Utlänningar som fått finskt medborgarskap efter ålder, civilstånd och kön 2009

Naturalized foreigners by age, marital status and sex 2009

Ikä Ålder Age	Yhteensä Totalt Total	Sukupuoli Kön Sex		Niistä Suomessa syntyneet Därav födda i Finland Of which born in Finland			Naimattomat Ogifta Single		Naimisissa Giftna Married		Eronneet Frånskilda Divorced		Lesket Änklingar och änkor Widowed		Regist. parisuhteet Regist. partnerskapen Regist. partnerships	
		Miehet Män Males	Naiset Kvinnor Females	Yhteensä Totalt Total	Sukupuoli- Kön - Sex		Sukupuoli- Kön - Sex		Sukupuoli- Kön - Sex		Sukupuoli- Kön - Sex		Sukupuoli- Kön - Sex		Sukupuoli- Kön - Sex	
					M	N/K/F	M	N/K/F	M	N/K/F	M	N/K/F	M	N/K/F	M	N/K/F
Yhteensä Totalt - Total	3413	1532	1881	750	350	364	904	874	518	784	98	176	6	42	6	5
0-4	372	187	185	350	212	173	187	185	-	-	-	-	-	-	-	-
5-9	270	143	127	212	76	103	143	127	-	-	-	-	-	-	-	-
10-14	244	137	107	76	22	32	137	107	-	-	-	-	-	-	-	-
15-19	421	213	208	22	1	8	213	199	-	9	-	-	-	-	-	-
20-24	313	126	187	1	6	-	111	126	14	60	1	1	-	-	-	-
25-29	231	76	155	6	9	4	36	45	34	101	5	7	-	1	1	1
30-34	398	170	228	9	8	4	32	31	118	164	18	31	-	1	2	1
35-39	341	136	205	8	8	3	19	21	96	144	20	39	-	1	1	-
40-44	285	128	157	8	6	3	9	9	95	109	21	34	2	4	1	1
45-49	188	69	119	6	9	3	7	7	53	81	8	25	-	5	1	1
50-54	123	51	72	9	5	4	5	3	32	52	13	12	1	4	-	1
55-59	89	35	54	5	14	1	2	2	25	35	7	12	1	5	-	-
60-64	66	31	35	14	8	8	1	3	26	16	4	10	-	6	-	-
65-69	30	12	18	8	6	6	1	5	10	8	1	1	-	4	-	-
70-74	13	6	7	6	10	5	1	-	4	4	-	2	1	1	-	-
75-	29	12	17	10	3	7	-	4	11	1	-	2	1	10	-	-

9.03 Suomen kansalaisuuden saaneet syntymämaan ja sukupuolen mukaan 1999 - 2009

Utlänningar som fått finskt medborgarskap efter födelseland och kön 1999 - 2009

Naturalized foreigners by country of birth and sex 1999 - 2009

Vuosi År Year	Yhteensä Totalt Total	Sukupuoli Kön Sex		Suomessa syntyneet Födda i Finland Born in Finland			Ulkomailla syntyneet Födda i Utlandet Born in foreign country		
		Miehet Män Males	Naiset Kvinnor Females	Yhteensä Totalt Total	Sukupuoli- Kön - Sex		Yhteensä Totalt Total	Sukupuoli- Kön - Sex	
					M	N/K/F		M	N/K/F
1999	4730	2481	2249	1146	586	560	3584	1895	1689
2000	2977	1448	1529	562	263	299	2415	1185	1230
2001	2720	1356	1364	584	304	280	2136	1052	1084
2002	3049	1466	1583	612	303	309	2437	1163	1274
2003	4526	1958	2568	782	402	380	3744	1556	2188
2004	6880	2865	4015	1317	646	671	5563	2219	3344
2005	5683	2408	3275	1191	605	586	4492	1803	2689
2006	4433	1895	2538	1053	533	520	3380	1362	2018
2007	4824	2085	2739	1147	537	610	3677	1548	2129
2008	6682	2904	3778	1527	757	770	5155	2147	3008
2009	3413	1532	1881	750	350	364	2663	1146	1517

10 OTTOLAPSEKSI OTOT - ADOPTIONER - ADOPTIONS

10.01 Ottolapseksi otot lapsen syntymämaan, iän ja ottolapseksi otton tyyppin mukaan 2009

Adoptioner efter barnens födelseland och ålder samt efter adoptionens typ 2009  
Adoptions by country of birth and age of children and by type of adoption 2009

Lapsen syntymämaa Barnets födelseland Country of birth of child	Ottolapseksi otot - Adoptioner - Adoptions					Kahden vanhemman adoptiot Två föräldrarnas adoptioner Adoptions of two parents					Yhden vanhemman adoptiot En förälders adoptioner Adoptions of one parent		
	Yhteensä Totalt Total	Lapsen ikä - Barnets ålder - Age of child				Yhteensä Totalt Total	0-1	2-6	7-17	18-	Yhteensä Totalt Total	0-17	18-
		0-1	2-6	7-17	18-								
<b>Yhteensä</b> Totalt - Total	400	134	146	49	71	264	124	104	11	25	136	90	46
<b>Suomi - Finland</b>	176	43	35	32	66	69	36	6	4	23	107	64	43
<b>Ulkomaat yhteensä</b> Foreign country total	224	91	111	17	5	195	88	98	7	2	29	26	3
<b>Eurooppa - Europe</b>	53	3	37	8	5	41	3	32	4	2	12	9	3
<b>Ruotsi - Sweden</b>	2	-	-	-	2	1	-	-	-	1	1	-	1
<b>Romania</b>	1	-	-	-	1	1	-	-	-	1	-	-	-
<b>Ukraina - Ukraine</b>	1	-	-	1	-	1	-	-	1	-	-	-	-
<b>Entinen Neuvostoliitto - Former USSR</b>	1	-	-	-	1	-	-	-	-	-	1	-	1
<b>Venäjä - Russia</b>	41	2	35	4	-	34	2	30	2	-	7	7	-
<b>Viro - Estonia</b>	7	1	2	3	1	4	1	2	1	-	3	2	1
<b>Afrikka - Africa</b>	66	45	20	1	-	58	43	15	-	-	8	8	-
<b>Botswana</b>	1	1	-	-	-	1	1	-	-	-	-	-	-
<b>Etelä-Afrikka - South Africa</b>	43	31	12	-	-	39	30	9	-	-	4	4	-
<b>Etiopia - Ethiopia</b>	17	13	4	-	-	16	12	4	-	-	1	1	-
<b>Kamerun - Cameroon</b>	1	-	1	-	-	-	-	-	-	-	1	1	-
<b>Kongon demokr. tasavalta - The Dem. Rep. of the Congo</b>	1	-	-	1	-	-	-	-	-	-	1	1	-
<b>Namibia</b>	1	-	1	-	-	1	-	1	-	-	-	-	-
<b>Nigeria</b>	1	-	1	-	-	1	-	1	-	-	-	-	-
<b>Sambia</b>	1	-	1	-	-	-	-	-	-	-	1	1	-
<b>Amerikka - America</b>	13	7	6	-	-	13	7	6	-	-	-	-	-
<b>Guatemala</b>	2	2	-	-	-	2	2	-	-	-	-	-	-
<b>Kolumbia - Colombia</b>	11	5	6	-	-	11	5	6	-	-	-	-	-
<b>Aasia - Asia</b>	92	36	48	8	-	83	35	45	3	-	9	9	-
<b>Bangladesh</b>	1	-	-	1	-	1	-	-	1	-	-	-	-
<b>Filippiinit - Philippines</b>	16	7	8	1	-	15	7	8	-	-	1	1	-
<b>Intia - India</b>	6	1	5	-	-	6	1	5	-	-	-	-	-
<b>Kambodža - Cambodia</b>	2	2	-	-	-	1	1	-	-	-	1	1	-
<b>Kiina - China</b>	37	24	9	4	-	34	24	9	1	-	3	3	-
<b>Malesia - Malaysia</b>	1	1	-	-	-	1	1	-	-	-	-	-	-
<b>Taiwan - Taiwan, Province of China</b>	1	1	-	-	-	1	1	-	-	-	-	-	-
<b>Thaimaa - Thailand</b>	28	-	26	2	-	24	-	23	1	-	4	4	-
<b>Molemmat sukupuolet</b> Boda könen - Both sexes	400	134	146	49	71	264	124	104	11	25	136	90	46
<b>Miespuoliset</b> Män - Males	196	64	75	27	30	136	59	57	8	12	60	42	18
<b>Naispuoliset</b> Kvinnor - Females	204	70	71	22	41	128	65	47	3	13	76	48	28

## 10.02 Ottolapseksi otot lapsen syntymämaan, iän, sukupuolen ja ottolapseksi oton tyypin mukaan 1990 - 2009

Adoptioner efter barnens födelseland, kön och ålder samt efter adoptionens typ 1990 - 2009

Adoptions by country of birth, age of children, sex and by type of adoption 1990 - 2009

Vuosi År Year	Ottolapsen ikä Adoptivbarnens år Age of adoptive child	Kaikki ottolapset Alla adoptivbarn All adopted children			Ottolapsi syntynyt Suomessa Adoptivbarn födda i Finland Adopted child born in Finland			Ottolapsi syntynyt ulkomailta Adoptivbarn födda i utlandet Adopted child born in foreign country		
		Yhteensä Totalt Total	Kahden vanhemman adoptiot Två föräldrarnas adoptioner Adoptions of two parents	Yhden vanhemman adoptiot En förälders adoptioner Adoptions of one parent	Yhteensä Totalt Total	Kahden vanhemman adoptiot Två föräldrarnas adoptioner Adoptions of two parents	Yhden vanhemman adoptiot En förälders adoptioner Adoptions of one parent	Yhteensä Totalt Total	Kahden vanhemman adoptiot Två föräldrarnas adoptioner Adoptions of two parents	Yhden vanhemman adoptiot En förälders adoptioner Adoptions of one parent

## Molemmat sukupuoli - Both könen - Both sexes

1990	Yht./Tot.	339	221	118	268	161	107	71	60	11
	0-17	264	190	74	197	132	65	67	58	9
	18+	75	31	44	71	29	42	4	2	2
1991	Yht./Tot.	330	216	114	254	157	97	76	59	17
	0-17	256	188	68	182	129	53	74	59	15
	18+	74	28	46	72	28	44	2	-	2
1992	Yht./Tot.	341	227	114	222	136	86	119	91	28
	0-17	268	201	67	150	110	40	118	91	27
	18+	73	26	47	72	26	46	1	-	1
1993	Yht./Tot.	364	254	110	230	131	99	134	123	11
	0-17	299	226	73	165	103	62	134	123	11
	18+	65	28	37	65	28	37	-	-	-
1994	Yht./Tot.	338	202	136	197	86	111	141	116	25
	0-17	266	188	78	125	72	53	141	116	25
	18+	72	14	58	72	14	58	-	-	-
1995	Yht./Tot.	333	215	118	188	92	96	145	123	22
	0-17	260	196	64	117	74	43	143	122	21
	18+	73	19	54	71	18	53	2	1	1
1996	Yht./Tot.	323	214	109	157	81	76	166	133	33
	0-17	276	200	76	111	67	44	165	133	32
	18+	47	14	33	46	14	32	1	-	1
1997	Yht./Tot.	391	279	112	163	81	82	228	198	30
	0-17	331	262	69	106	64	42	225	198	27
	18+	60	17	43	57	17	40	3	-	3
1998	Yht./Tot.	377	230	147	172	69	103	205	161	44
	0-17	318	222	96	116	61	55	202	161	41
	18+	59	8	51	56	8	48	3	-	3
1999	Yht./Tot.	345	218	127	172	74	98	173	144	29
	0-17	282	202	80	111	58	53	171	144	27
	18+	63	16	47	61	16	45	2	-	2
2000	Yht./Tot.	402	256	146	179	70	109	223	186	37
	0-17	338	247	91	118	61	57	220	186	34
	18+	64	9	55	61	9	52	3	-	3
2001	Yht./Tot.	379	261	118	151	70	81	228	191	37
	0-17	333	249	84	107	59	0	226	190	36
	18+	46	12	34	44	11	33	2	1	1
2002	Yht./Tot.	433	289	144	190	86	104	243	203	40
	0-17	356	266	90	114	64	50	242	202	40
	18+	77	23	54	76	22	54	1	1	-
2003	Yht./Tot.	400	265	135	154	59	95	246	206	40
	0-17	327	249	78	86	43	43	241	206	35
	18+	73	16	57	68	16	52	5	-	5
2004	Yht./Tot.	501	353	148	189	77	112	312	276	36
	0-17	409	327	82	98	52	46	311	275	36
	18+	92	26	66	91	25	66	1	1	-
2005	Yht./Tot.	515	359	156	177	75	102	338	284	54
	0-17	444	341	103	108	57	51	336	284	52
	18+	71	18	53	69	18	51	2	-	2
2006	Yht./Tot.	381	262	119	154	66	88	227	196	31
	0-17	317	249	68	93	53	40	224	196	28
	18+	64	13	51	61	13	48	3	-	3
2007	Yht./Tot.	370	236	134	163	62	101	207	174	33
	0-17	287	217	70	86	44	42	201	173	28
	18+	83	19	64	77	18	59	6	1	5
2008	Yht./Tot.	365	218	147	170	60	110	195	158	37
	0-17	289	187	102	100	31	69	189	156	33
	18+	76	31	45	70	29	41	6	2	4
2009	Yht./Tot.	400	264	136	176	69	107	224	195	29
	0-17	329	239	90	110	46	64	219	193	26
	18+	71	25	46	66	23	43	5	2	3

## 10.02 Ottolapseksi otot lapsen syntymämaan, iän, sukupuolen ja ottolapseksi oton tyypin mukaan 1990 - 2009

Adoptioner efter barnens födelseland, kön och ålder samt efter adoptionens typ 1990 - 2009

Adoptions by country of birth, age of children, sex and by type of adoption 1990 - 2009

(jatk.)

(forts.)

(cont.)

Vuosi År Year	Ottolapsen ikä Adoptivbarnens åar Age of adoptive child	Kaikki ottolapset Alla adoptivbarn All adopted children			Ottolapsi syntynyt Suomessa Adoptivbarn födda i Finland Adopted child born in Finland			Ottolapsi syntynyt ulkomailla Adoptivbarn födda i utlandet Adopted child born in foreign country		
		Yhteensä Totalt Total	Kahden vanhemman adoptiot Två föräldrarnas Adoptions of two parents	Yhden vanhemman adoptiot En förälders Adoptions of one parent	Yhteensä Totalt Total	Kahden vanhemman adoptiot Två föräldrarnas Adoptions of two parents	Yhden vanhemman adoptiot En förälders Adoptions of one parent	Yhteensä Totalt Total	Kahden vanhemman adoptiot Två föräldrarnas Adoptions of two parents	Yhden vanhemman adoptiot En förälders Adoptions of one parent

## Pojat - Pojkar - Boys

1990	Yht./Tot.	154	100	54	132	81	51	22	19	3
	0-17	118	86	32	96	67	29	22	19	3
	18+	36	14	22	36	14	22	-	-	-
1991	Yht./Tot.	164	108	56	128	81	47	36	27	9
	0-17	130	96	34	95	69	26	35	27	8
	18+	34	12	22	33	12	21	1	-	1
1992	Yht./Tot.	165	115	50	105	63	42	60	52	8
	0-17	132	103	29	73	51	22	59	52	7
	18+	33	12	21	32	12	20	1	-	1
1993	Yht./Tot.	192	139	53	114	65	49	78	74	4
	0-17	162	128	34	84	54	30	78	74	4
	18+	30	11	19	30	11	19	-	-	-
1994	Yht./Tot.	168	106	62	97	44	53	71	62	9
	0-17	130	98	32	59	36	23	71	62	9
	18+	38	8	30	38	8	30	-	-	-
1995	Yht./Tot.	141	104	37	69	39	30	72	65	7
	0-17	122	97	25	50	32	18	72	65	7
	18+	19	7	12	19	7	12	-	-	-
1996	Yht./Tot.	153	106	47	80	45	35	73	61	12
	0-17	137	104	33	65	43	22	72	61	11
	18+	16	2	14	15	2	13	1	-	1
1997	Yht./Tot.	188	138	50	80	44	36	108	94	14
	0-17	163	128	35	56	34	22	107	94	13
	18+	25	10	15	24	10	14	1	-	1
1998	Yht./Tot.	175	114	61	85	37	48	90	77	13
	0-17	145	108	37	56	31	25	89	77	12
	18+	30	6	24	29	6	23	1	-	1
1999	Yht./Tot.	151	107	44	72	35	37	79	72	7
	0-17	128	102	26	50	30	20	78	72	6
	18+	23	5	18	22	5	17	1	-	1
2000	Yht./Tot.	197	139	58	86	38	48	111	101	10
	0-17	168	134	34	58	33	25	110	101	9
	18+	29	5	24	28	5	23	1	-	1
2001	Yht./Tot.	189	134	55	81	40	41	108	94	14
	0-17	165	128	37	58	34	24	107	94	13
	18+	24	6	18	23	6	17	1	-	1
2002	Yht./Tot.	197	124	73	84	33	51	113	91	22
	0-17	159	114	45	47	24	23	112	90	22
	18+	38	10	28	37	9	28	1	1	-
2003	Yht./Tot.	186	133	53	73	36	37	113	97	16
	0-17	157	123	34	46	26	20	111	97	14
	18+	29	10	19	27	10	17	2	-	2
2004	Yht./Tot.	197	140	57	91	46	45	106	94	12
	0-17	160	128	32	55	35	20	105	93	12
	18+	37	12	25	36	11	25	1	1	-
2005	Yht./Tot.	202	132	70	83	34	49	119	98	21
	0-17	171	125	46	53	27	26	118	98	20
	18+	31	7	24	30	7	23	1	-	1
2006	Yht./Tot.	192	136	56	74	34	40	118	102	16
	0-17	162	129	33	46	27	19	116	102	14
	18+	30	7	23	28	7	21	2	-	2
2007	Yht./Tot.	174	122	52	72	30	42	102	92	10
	0-17	140	111	29	40	20	20	100	91	9
	18+	34	11	23	32	10	22	2	1	1
2008	Yht./Tot.	200	127	73	90	33	57	110	94	16
	0-17	162	108	54	54	15	39	108	93	15
	18+	38	19	19	36	18	18	2	1	1
2009	Yht./Tot.	196	136	60	90	41	49	106	95	11
	0-17	166	124	42	61	30	31	105	94	11
	18+	30	12	18	29	11	18	1	1	0

10.02 Ottolapseksi otot lapsen syntymämaan, iän, sukupuolen ja ottolapseksi oton tyypin mukaan 1990 - 2009

Adoptioner efter barnens födelse land, kön och ålder samt efter adoptionens typ 1990 - 2009

Adoptions by country of birth, age of children, sex and by type of adoption 1990 - 2009

(jatk.)

(forts.)

(cont.)

Vuosi År Year	Ottolapsen ikä Adoptivbarnens år Age of adoptive child	Kaikki ottolapset Alla adoptivbarn All adopted children			Ottolapsi syntynyt Suomessa Adoptivbarn födda i Finland Adopted child born in Finland			Ottolapsi syntynyt ulkomailla Adoptivbarn födda i utlandet Adopted child born in foreign country		
		Yhteensä Totalt Total	Kahden vanhemman adoptiot Två föräldrarnas Adoptions of two parents	Yhden vanhemman adoptiot En förälders adoptioner Adoptions of one parent	Yhteensä Totalt Total	Kahden vanhemman adoptiot Två föräldrarnas Adoptions of two parents	Yhden vanhemman adoptiot En förälders adoptioner Adoptions of one parent	Yhteensä Totalt Total	Kahden vanhemman adoptiot Två föräldrarnas Adoptions of two parents	Yhden vanhemman adoptiot En förälders adoptioner Adoptions of one parent

Tytöt - Flickor - Girls

1990	Yht./Tot.	185	121	64	136	80	56	49	41	8
	0-17	146	104	42	101	65	36	45	39	6
	18+	39	17	22	35	15	20	4	2	2
1991	Yht./Tot.	166	108	58	126	76	50	40	32	8
	0-17	126	92	34	87	60	27	39	32	7
	18+	40	16	24	39	16	23	1	-	1
1992	Yht./Tot.	176	112	64	117	73	44	59	39	20
	0-17	136	98	38	77	59	18	59	39	20
	18+	40	14	26	40	14	26	-	-	-
1993	Yht./Tot.	172	115	57	116	66	50	56	49	7
	0-17	137	98	39	81	49	32	56	49	7
	18+	35	17	18	35	17	18	-	-	-
1994	Yht./Tot.	170	96	74	100	42	58	70	54	16
	0-17	136	90	46	66	36	30	70	54	16
	18+	34	6	28	34	6	28	-	-	-
1995	Yht./Tot.	192	111	81	119	53	66	73	58	15
	0-17	138	99	39	67	42	25	71	57	14
	18+	54	12	42	52	11	41	2	1	1
1996	Yht./Tot.	170	108	62	77	36	41	93	72	21
	0-17	139	96	43	46	24	22	93	72	21
	18+	31	12	19	31	12	19	-	-	-
1997	Yht./Tot.	203	141	62	83	37	46	120	104	16
	0-17	168	134	34	50	30	20	118	104	14
	18+	35	7	28	33	7	26	2	-	2
1998	Yht./Tot.	202	116	86	87	32	55	115	84	31
	0-17	173	114	59	60	30	30	113	84	29
	18+	29	2	27	27	2	25	2	-	2
1999	Yht./Tot.	194	111	83	100	39	61	94	72	22
	0-17	154	100	54	61	28	33	93	72	21
	18+	40	11	29	39	11	28	1	-	1
2000	Yht./Tot.	205	117	88	93	32	61	112	85	27
	0-17	170	113	57	60	28	32	110	85	25
	18+	35	4	31	33	4	29	2	-	2
2001	Yht./Tot.	190	127	63	70	30	40	120	97	23
	0-17	168	121	47	49	25	24	119	96	23
	18+	22	6	16	21	5	16	1	1	-
2002	Yht./Tot.	236	165	71	106	53	53	130	112	18
	0-17	197	152	45	67	40	27	130	112	18
	18+	39	13	26	39	13	26	-	-	-
2003	Yht./Tot.	214	132	82	81	23	58	133	109	24
	0-17	170	126	44	40	17	23	130	109	21
	18+	44	6	38	41	6	35	3	-	3
2004	Yht./Tot.	304	213	91	98	31	67	206	182	24
	0-17	249	199	50	43	17	26	206	182	24
	18+	55	14	41	55	14	41	-	-	-
2005	Yht./Tot.	313	227	86	94	41	53	219	186	33
	0-17	273	216	57	55	30	25	218	186	32
	18+	40	11	29	39	11	28	1	-	1
2006	Yht./Tot.	189	126	63	80	32	48	109	94	15
	0-17	155	120	35	47	26	21	108	94	14
	18+	34	6	28	33	6	27	1	-	1
2007	Yht./Tot.	196	114	82	91	32	59	105	82	23
	0-17	147	106	41	46	24	22	101	82	19
	18+	49	8	41	45	8	37	4	-	4
2008	Yht./Tot.	165	91	74	80	27	53	85	64	21
	0-17	127	79	48	46	16	30	81	63	18
	18+	38	12	26	34	11	23	4	1	3
2009	Yht./Tot.	204	128	76	86	28	58	118	100	18
	0-17	163	115	48	49	16	33	114	99	15
	18+	41	13	28	37	12	25	4	1	3



# LIITE 1 - BILAGA 1 - APPENDIX 1

## Valtiot maanosittain Stater efter världsdel Countries by continent

### EUROOPPA - EUROPA - EUROPE

Suomi - Finland  
Ruotsi - Sverige - Sweden  
Norja - Norge - Norway  
Tanska - Danmark - Denmark  
Islanti - Island - Iceland  
Alankomaat - Nederländerna - Netherlands  
Albania - Albanien - Albania  
Andorra  
Belgia - Belgien - Belgium  
Bosnia-Hertsegovina - Bosnien-Hercegovina - Bosnia and Herzegovina  
Britannia - Storbritannien - United Kingdom  
Bulgaria - Bulgarien - Bulgaria  
Espanja - Spanien - Spain  
Irlanti - Irland - Ireland  
Itävalta - Österrike - Austria  
Italia - Italien - Italy  
Ent. Jugoslavia - F.d. Jugoslavian - Former Yugoslavia  
Jugoslavian liittotasavalta - Förbundsrepubliken Jugoslavian - Federal Republic of Yugoslavia  
Kreikka - Grekland - Greece  
Kroatia - Kroatien - Croatia  
Kypros - Cypern - Cyprus  
Latvia - Lettland - Latvia  
Liechtenstein  
Liettua - Litauen - Lithuania  
Luxemburg - Luxembourg  
Makedonia - Macedonia  
Malta  
Moldova - Moldavien - Moldova  
Monaco  
Montenegro  
Ent. Neuvostoliitto - F.d. Sovjetunionen - Former USSR  
Portugali - Portugal  
Puola - Polen - Poland  
Ranska - Frankrike - France  
Romania - Rumänien - Romania  
Saksa - Tyskland - Germany  
Ent. Serbia ja Montenegro - F.d. Serbien och Montenegro - Former Serbia and Montenegro  
San Marino  
Serbia - Serbien - Serbia  
Slovakia - Slovakien - Slovakia  
Slovenia - Slovenien - Slovenia  
Sveitsi - Schweiz - Switzerland  
Turkki - Turkiet - Turkey  
Tsekki - Tjeckien - Czech Republic  
Ukraina - Ukraine  
Unkari - Ungern - Hungary  
Valko-Venäjä - Vitryssland - Belarus  
Vatikaani - Vatikanstaten - Vatican City State  
Venäjä - Ryssland - Russia  
Viro - Estland - Estonia

### AFRIKKA - AFRIKA - AFRICA

Algeria - Algeriet - Algeria  
Angola  
Benin  
Botswana  
Burkina  
Burundi  
Djibouti  
Egypti - Egypten - Egypt  
Eritrea  
Etelä-Afrikka - Sydafrika - South Africa  
Etiopia - Etiopien - Ethiopia  
Gabon  
Gambia  
Ghana  
Guinea  
Guinea-Bissau  
Kamerun - Cameroon  
Kap Verde - Cap Verde  
Kenia - Kenya

Keski-Afrikan tasavalta - Centralafrikanska republiken - Central African Republic  
Komorit - Comorerina - Comoros  
Kongon tasavalta - Republiken Kongo - The Republic of the Congo  
Kongon demokraattinen tasavalta - Demokratiska republiken Kongo - The Democratic Republic of the Congo  
Lesotho  
Liberia  
Libya - Libyen - Libyan Arab Jamahiriya  
Madagaskar - Madagascar  
Malawi  
Mali  
Marokko - Marocko - Morocco  
Mauritania  
Mauritius  
Mosambik - Mozambique  
Namibia  
Niger  
Nigeria  
Norsunluurannikko - Effenbenskusten - Côte d'Ivoire  
Päiväntasaajan Guinea - Equatorial Guinea  
Réunion - Réunion, overseas region of France  
Ruanda - Rwanda  
Sambia - Zambia  
Sao Tome ja Príncipe  
Senegal  
Seychellit - Seychelles  
Sierra Leone  
Somalia  
Sudan  
Swazimaa - Swaziland  
Tansania - Tanzania - United Republic of Tanzania  
Togo  
Tšad - Tchad - Chad  
Tunisia - Tunisien - Tunisia  
Uganda  
Zimbabwe

### AMERIKA - AMERIKA - AMERICA

Alankomaiden Antillit - Nederländska Västindien - Netherlands Antilles  
Antiqua ja Barbuda  
Argentiina - Argentina  
Bahama - Bahamas  
Barbaros  
Belize  
Bolivia  
Brasilia - Brasillien - Brazil  
Chile  
Costa Rica  
Dominica  
Dominikaaninen tasavalta - Dominikanska Republiken - Dominican Republic  
Ecuador  
El Salvador  
Grenada  
Guatemala  
Guyana  
Haiti  
Honduras  
Jamaika - Jamaica  
Kanada - Canada  
Kolumbia - Colombia  
Kuuba - Cuba  
Meksiko - Mexico  
Nicaragua - Nicaragua  
Panama  
Paraguay  
Peru  
Saint Kitts ja Nevis - Saint Kitts och/and Nevis  
Saint Lucia  
Saint Vincent ja Grenadiinit - Saint Vincet och Grenadinerna - Saint Vincet and the Grenadines

Suriname  
Trinidad ja Tobago  
Uruguay  
USA - United States  
Venezuela

### AASIA - ASIEN - ASIA

Afganistan - Afghanistan  
Arabiemiirikunnat - Förenade Arabemiraten - United Arab Emirates  
Armenia - Armenien - Armenia  
Azerbaidžhan - Azerbajdan - Azerbaijan  
Bahrain  
Bangladesh  
Bhutan  
Brunei Darussalam  
Filippiinit - Filippinerna - Philippines  
Georgia - Georgien - Georgia  
Indonesia  
Intia - Indien - India  
Irak - Iraq  
Iran  
Israel  
Itä Timor - Östra Timor - East Timor  
Japanti - Japan  
Jemen - Yemen - Yemen  
Jordania - Jordanien - Jordan  
Kambodža - Kambodja - Cambodia  
Kazakstan - Kazakstan  
Kiina - Kina - China  
Kirgisia - Kirgisistan - Kyrgyzstan  
Korean tasavalta - Republiken Korea - Republic of Korea  
Korean kansantasavalta - Demokratiska folkrepubliken Korea - People's Republic of Korea  
Kuwait  
Laos - Lao People's Democratic Republic  
Libanon - Lebanon  
Macao - Macau  
Malediivit - Maldiverna - Maldives  
Malesia - Malaysia  
Mongolia  
Myanmar  
Nepal  
Oman  
Pakistan  
Qatar  
Saudi-Arabia - Saudiarabien - Saudi Arabia  
Singapore  
Sri Lanka  
Syyria - Syrien - Syrian Arab Republic  
Tadzikistan - Tadjikistan - Tadjikistan  
Thaimaa - Thailand  
Turkmenistan  
Uzbekistan  
Vietnam - Viet Nam

### OSEANIA - OCEANIEN - OCEANIA

Australia - Australien  
Fidži - Fiji  
Kiribati  
Mikronesia - Mikronesien - Micronesia  
Nauru  
Papua-Uusi-Guinea - Papua Nya Guinea  
Papua New Guinea  
Salomonsaaret - Salomonöarna - Solomon Islands  
Samoa  
Tonga  
Tuvalu  
Uusi-Seelanti - Nya Zeeland - New Zealand  
Vanuatu

---

Tämä julkaisu sisältää tietoja väestönmuutoksista vuodelta 2009. Tarkastellut väestönmuutokset ovat syntyneet, kuolleet, maassa-, kunnassa-, maahan- ja maastamuuttaneet, avioliiton solmineet ja avioeronneet, rekisteröidyt parisuhteet, Suomen kansalaisuuden saaneet sekä ottolapseksi otot. Tiedot on esitetty koko maata koskevinä, mutta jokaisesta väestönmuutoksesta on laadittu taulukkoja myös suuralueittain, lääneittäin tai maakunnittain. Lisäksi julkaisu sisältää aikasarjatietoja väestönmuutoksista. Kunnittaiset tiedot väestönmuutoksista ovat saatavissa julkaisusta Väestörakenne ja väestönmuutokset kunnittain 2009.

Denna publikation innehåller uppgifter om befolkningsförändringar år 2009. Tabulerade befolkningsförändringar gäller födda, döda, inrikes omflyttning och omflyttning inom kommunen samt utvandrare, invandrare, antalet ingångna äktenskap, antalet äktenskapsskillnader, antalet registrerade parförhållanden, antalet personer som anhållit finskt medborgarskap samt adoptioner. I de flesta fall har uppgifterna givits för hela landet, men för varje befolkningsförändring har det också gjorts upp en tabell efter storområde, län eller landskap. Publikationen innehåller därtill en stor mängd tidsserieuppgifter som gäller befolkningsförändringarna. Befolkningens sammansättning och befolkningsförändringar kommunvis 2009 är en annan publikation om befolkningsförändringar.

The present publication comprises information on population changes in 2009. The vital events changes examined consist of births, deaths, internal migration, intramunicipal migration, as well as immigration and emigration, contracted marriages, divorces, registered partnerships, naturalisations and adoptions. The data generally cover the whole country, but tables by major region, province and region are also presented on each vital event. In addition, numerous time series on vital events are included in this publication. Data on vital events on the municipal level are to be found in the publication Population Structure and Vital Statistics by Municipality 2009.

---

Tilastokeskus, myyntipalvelu  
PL 2 C  
00022 TILASTOKESKUS  
puh. (09) 1734 2011  
faksi (09) 1734 2500  
myynti@tilastokeskus.fi  
www.tilastokeskus.fi

Statistikcentralen, försäljning  
PB 2 C  
FI-00022 STATISTIKCENTRALEN  
tfn +358 9 173 420 11  
fax +358 9 173 425 00  
sales@stat.fi  
www.stat.fi

Statistics Finland, Sales Services  
PO Box 2 C  
FI-00022 Statistics Finland  
Tel. +358 9 1734 2011  
Fax +358 9 1734 2500  
sales@stat.fi  
www.stat.fi

ISSN 1795-5165  
= Suomen virallinen tilasto  
ISSN 0788-5245  
ISBN 978-952-244-278-9  
Tuotenumero 3427