

Väestönmuutokset 1995

Befolkningsförändringar Vital Statistics

Suomen ja EU-maiden välinen muuttoliike 1985–95
Migration mellan Finland och EU-länder 1985–95
Migration between Finland and EU-countries in 1985–95



Väestönmuutokset 1995

Befolkningsförändringar
Vital Statistics

Tilastokirjasto
Statistikbiblioteket

283153

Tiedustelut – Förfrågningar – Inquiries:

*Matti Saari
(09) 17 341*

SVT

*Suomen virallinen tilasto
Finlands officiella statistik
Official Statistics of Finland*

*ISSN 0784-8447
= Väestö
ISSN 0788-5245
ISBN 951-727-302-9*

© 1997 Tilastokeskus

*Tietoja lainattaessa lähteenä on mainittava Tilastokeskus.
Uppgifterna får lånas med uppgivande av Statistikcentralen som källa.
Quoting is encouraged provided Statistics Finland is acknowledged as the source.*

Hakapaino Oy, Helsinki 1997

Helsinki – Helsingfors 1997

Alkusanat

Tämä julkaisu sisältää väestönmuutoksia kuvaavia taulukoita vuodelta 1995. Tärkeimpiä väestön rakennetta kuvaavia taulukoita on otettu myös mukaan. Lisäksi julkaisu sisältää jonkin verran aikasarjatietoja väestönmuutoksista.

Tilaston laadintaa on johtanut Matti Saari. Tekstikatsauksen vuoden 1995 väestönmuutoksiin on kirjoittanut Ossi Honkanen. Taulukoiden laadintaan ovat osallistuneet Erja Ahokas, Tarina Elg ja Salme Parttimaa.

Helsingissä helmikuussa 1997

Förord

Föreliggande publikation innehåller tabeller över befolkningsförändringarna år 1995. Det finns vidare i publikationen många tidsserieuppgifter om befolkningsförändringarna. Publikationen innehåller motsvarande uppgifter som föregående år. I början av publikationen finns det översikten över befolkningsförändringar 1995.

Statistikarbetet och redigeringen av publikationen har letts av Matti Saari. Översikten över befolkningsförändringar 1995 har skrivit Ossi Honkanen. Tabelldelen har bearbetats av Erja Ahokas, Tarina Elg och Salme Parttimaa.

Helsingfors, Statistikcentralen i februari 1997

Preface

This publication comprises tables of vital events for 1995 in Finland. There is also information of time series of vital events in the publication. There are respective tables in the publication as in the publications of previous years. At the beginning of the publication there is summary of vital events for 1995.

Production of statistics and publication has been led by senior statistician Matti Saari. The summary of vital events for 1995 was written by Ossi Honkanen. The tables were prepared by Erja Ahokas, Tarina Elg and Salme Parttimaa.

Helsinki, February 1997

Riitta Harala

Sisällys

Katsaus väestönmuutoksiin 1995	13	15. Avioituvuus lääneittäin 1986–95	50
Väestömäärän muutos	13	16. Uudelleen avioituneet naiset sekä	
Avioliittojen solmiminen	14	uudelleenavioituvuus 1981–95	50
Avioerot	15	17. Solmitut avioliitot lääneittäin 1981–95	51
Syntyvyys	16	18. Avioliiton solmineet naiset puolisoiden iän	
Kuolleet	17	ja aikaisemman siviilisäädyn mukaan 1995	51
Kunnassamuutto	19	19. Avioliiton solmineet miehet iän ja vaimon	
Kuntien välinen muutto	19	asuinmaan mukaan 1995	53
Maahanmuutto	20	20. Avioliiton solmineet naiset iän ja miehen	
Maastamuutto	20	asuinmaan mukaan 1995	53
Väestötilaston perusteita	22	21. Avioliiton solmineet miehet iän ja vaimon	
Yleistä	22	kansalaisuuden mukaan 1995	54
Tietojen keruu ja käsittely	22	22. Avioliiton solmineet naiset iän ja miehen	
Käsitteitä ja määritelmiä	22	kansalaisuuden mukaan 1995	54
Väestötilaston julkaiseminen	24	23. Avioliiton solmineet iän (1-vuotislukon),	
		aikaisemman siviilisäädyn ja avioliiton	
		järjestysluvun mukaan 1995	55
		24. Avioliiton solmineet syntymävuoden,	
		aikaisemman siviilisäädyn ja avioliiton	
		järjestysluvun mukaan 1995	56
		25. Avioliiton solmineet miehet iän mukaan	
		lääneittäin 1995	57
		26. Ensimmäisen avioliiton solmineet miehet	
		iän mukaan lääneittäin 1995	57
		27. Avioliiton solmineet naiset iän mukaan	
		lääneittäin 1995	58
		28. Ensimmäisen avioliiton solmineet naiset	
		iän mukaan lääneittäin 1995	58
		29. Avioliiton solmineet puolisoiden asuin-	
		paikan, naisen iän ja edellisen siviilisäädyn	
		mukaan 1995	59
		30. Avioliiton solmineet miehet kielen ja	
		naisen iän ja kielen mukaan 1995	59
		31. Avioliiton solmineet naiset kielen ja	
		miehen iän ja kielen mukaan 1995	59
		Avioerot	
		32. Purkautuneet avioliitot ja kokonaisavio-	
		eronneisuus 1966–95	60
		33. Purkautuneet avioliitot avioliiton	
		solmimisvuoden mukaan 1995	60
		34. Purkautuneet avioliitot purkautumisen	
		syyn, puolisoiden mediaani-iän ja avioliiton	
		mediaanikestoajan mukaan 1971–95	61
		35. Avioeron saaneet sukupuolen ja iän	
		mukaan keskiväkiluvun 1 000 naimisissa	
		olevaa kohti 1971–95	61
		36. Avioerot lääneittäin 1981–95	62
		37. Avioerot avioliiton kestoajan mukaan	
		1976–95	62
		38. Avioerot puolisoiden naimisiinmenoiän	
		mukaan 1995	63
		39. Avioerot puolisoiden iän ja avioliiton	
		kestoajan mukaan 1995	63

Taulukot

Väestörakenne ja väestönmuutosten kokonaismäärät

1. Keskiväkiluku iän ja sukupuolen mukaan lääneittäin 1995	40
2. Keskiväkiluku iän, siviilisäädyn, sukupuolen, kuntamuodon ja kielen mukaan 1995	41
3. Väestö sukupuolen ja iän mukaan 1985–95	42
4. Väestönmuutokset ja keskiväkiluku 1985–95	42
5. Kaupunkien ja muiden kuntien väestönmuutokset 1978–95	43
6. Kaupunkimaisten, taajaan asuttujen ja maaseutumaisten kuntien väestönmuutokset 1990–95	44
7. Kaupunkimaisten, taajaan asuttujen ja maaseutumaisten kuntien väestönmuutokset promilleina keskiväkiluvusta sekä keskiväkiluku 1990–95	44
8. Väestönmuutokset lääneittäin 1976–95	45
9. Väestönmuutokset ja väkiluku lääneittäin 1995	46
10. Ruotsinkielisen väestön väestönmuutokset ja väkiluku lääneittäin 1995	47
11. Väestönmuutokset ja väkiluku suuralueittain ja maakunnittain 1995	48

Solmitut avioliitot

12. Avioituvuusluvut iän ja sukupuolen mukaan 1976–95	49
13. Avioliiton solmineet iän mukaan prosentteina sekä avioliiton solmineiden keski-ikä 1971–95	49
14. Solmitut avioliitot kuukausittain 1971–95	49

40.	Avioeron saaneet miehet iän ja syntymämaan ja naisen syntymämaan mukaan 1995	64
41.	Avioeron saaneet naiset iän ja syntymämaan ja miehen syntymämaan mukaan 1995	64
42.	Avioerot avioliiton keston ja lasten lukumäärän mukaan 1995	65
43.	Avioerot puolisoitten iän mukaan 1995	65

Syntyneet

44.	Elävänä ja kuolleena syntyneet avioisuuden ja sukupuolen mukaan 1966–95	66
45.	Elävänä syntyneiden äidin mediaani-ikä lapsen järjestysluvun ja avioisuuden mukaan 1988–95	66
46.	Elävänä syntyneiden äidin mediaani-ikä lääneittäin 1981–95	66
47.	Elävänä syntyneet kuukausittain 1976–95 ja kuolleena syntyneet kuukausittain 1981–95	67
48.	Elävänä syntyneet aviolapset avioliiton kestoajan mukaan 1976–95	67
49.	Elävänä syntyneet avioisuuden sekä äidin syntymävuoden, iän ja siviilisäädyn mukaan 1995	68
50.	Elävänä syntyneet lapsen järjestysluvun mukaan lääneittäin 1995	69
51.	Elävänä syntyneet aviolapset voimassa olevasta avioliitosta syntyneiden lasten järjestysluvun mukaan lääneittäin 1995	69
52.	Elävänä syntyneet aviottomat lapset lapsen järjestysluvun mukaan lääneittäin 1995	69
53.	Elävänä syntyneet äidin iän ja lapsen järjestysluvun mukaan sekä kuolleena syntyneet äidin iän mukaan 1995	70
54.	Elävänä syntyneet aviolapset äidin iän ja voimassa olevasta avioliitosta syntyneistä lapsista lasketun järjestysluvun mukaan sekä kuolleena syntyneet aviolapset äidin iän mukaan 1995	71
55.	Elävänä syntyneet aviolapset äidin iän ja äidin kaikista lapsista lasketun järjestysluvun mukaan 1995	72
56.	Kuolleena syntyneet äidin iän ja avioisuuden ja isän iän mukaan 1995	72
57.	Elävänä syntyneet aviolapset avioliiton kestoajan, voimassa olevasta avioliitosta syntyneistä lapsista lasketun järjestysluvun ja sukupuolen mukaan 1995	73
58.	Elävänä syntyneet aviolapset äidin iän ja avioliiton kestoajan mukaan 1995	73
59.	Elävänä syntyneet avioisuuden ja äidin iän mukaan lääneittäin 1995	74
60.	Kuolleena syntyneet avioisuuden ja äidin iän mukaan lääneittäin 1995	74
61.	Synnytykset avioisuuden ja synnyttäjän iän mukaan lääneittäin 1995	75
62.	Elävänä syntyneet aviolapset isän ja äidin iän mukaan 1995	75

63.	Ikäryhmittäiset hedelmällisyysluvut sekä brutto- ja nettouusiutumisluvut 1971–95 ..	76
64.	Ikäryhmittäiset hedelmällisyysluvut sekä brutto- ja nettouusiutumisluvut lääneittäin 1995	76
65.	Lailliset raskauden keskeyttämiset synnytysten luvun sekä naisen iän ja siviilisäädyn mukaan 1986–95	77
66.	Lailliset raskauden keskeyttämiset naisen iän ja asuinpaikan mukaan 1995	78
67.	Lailliset raskauden keskeyttämiset naisen iän ja siviilisäädyn mukaan 1995 ..	78

Kuolleet

68.	Kuolleet kuukausittain 1981–95	79
69.	Kuolleisuusindeksit sukupuolen ja iän mukaan 1951–95	79
70.	Kuolleisuus iän ja sukupuolen mukaan 1976–95	79
71.	Ruotsinkielisen väestön kuolleisuus iän ja sukupuolen mukaan 1981–95	80
72.	Elinajanodote sukupuolen ja iän mukaan 1971–95	80
73.	Kuolleisuus iän, siviilisäädyn ja sukupuolen mukaan 1995	81
74.	Kuolleet iän, siviilisäädyn ja sukupuolen mukaan 1995	81
75.	Kuolleet sukupuolen, iän ja siviilisäädyn mukaan sekä kuolleiden keski-ikä lääneittäin 1995	82
76.	Kuolleet syntymävuoden, iän, siviilisäädyn ja sukupuolen mukaan 1995	84
77.	Kuolleisuus iän ja sukupuolen mukaan lääneittäin 1995	87
78.	Kuolleet, kuolleisuus ja imeväiskuolleisuus sukupuolen mukaan 1971–95	88
79.	Imeväiskuolleisuus ja perinataalikuolleisuus 1961–95	88
80.	Ensimmäisellä ikävuodella kuolleet sukupuolen ja iän mukaan 1995	89
81.	Imeväiskuolleisuus ja perinataalikuolleisuus lääneittäin 1995	89
82.	Leskeksi jääneet sukupuolen ja iän mukaan keskiväkiluvun 1 000 naimisissa olevaa kohti 1976–95	90
83.	Leskeksi jääneet sukupuolen, iän ja avioliiton kestoajan mukaan 1995	90
84.	Leskeksi jääneet puolison sukupuolen ja iän sekä lesken iän mukaan 1995	91
85.	Kuolleisuus- ja eloonjäämislukuja 1995 ..	91

Maassamuutto

86.	Kuntien välinen muuttoliike muuttaneiden sukupuolen mukaan 1966–95	93
87.	Kuntien välisen muuttoliikkeen lähtömuutto lääneittäin 1976–95	93
88.	Kuntien välisen muuttoliikkeen tulo- muutto lääneittäin 1976–95	93

89.	Kaupunkimaisten ja muiden työssäkäyntialueiden nettomuutto 1990–95.	94
90.	Kuntien välinen muuttoliike lähtökunnan ja tulokunnan kaupunkimaisuuden mukaan 1995	94
91.	Kuntien välinen muuttoliike muuton suunnan sekä muuttaneiden iän, siviilisäädyn ja sukupuolen mukaan 1995	95
92.	Kuntien välinen muuttoliike muuton suunnan sekä muuttaneiden koulutusasteen, iän ja sukupuolen mukaan 1995 ...	96
93.	Kuntien välinen muuttoliike ja kunnassamuutto muuttaneiden iän ja sukupuolen mukaan 1995	97
94.	Ruotsinkielisen väestön kuntien välinen muuttoliike ja kunnassamuutto muuttaneiden iän ja sukupuolen mukaan 1995	97
95.	Läänien välinen muuttoliike lääneittäin 1995	98
96.	Kuntien välinen läänissamuutto muuton suunnan ja muuttaneiden sukupuolen mukaan lääneittäin 1995	100
97.	Läänin välinen nettomuutto 1995	100
98.	Läänien välinen muuttoliike muuttaneiden koulutusasteen ja sukupuolen mukaan lääneittäin 1995	101

Maahan- ja maastamuutto

99.	Maahan- ja maastamuuttaneet lähtö/tuloon ja sukupuolen mukaan 1995	102
100.	Maahanmuuttaneet iän, kansalaisuuden, kielen ja sukupuolen mukaan 1995	103
101.	Maastamuuttaneet iän, kansalaisuuden, kielen ja sukupuolen mukaan 1995	104
102.	Maastamuuttaneet kansalaisuuden, syntymämaan ja kielen mukaan 1995	104
103.	Maahanmuuttaneet kansalaisuuden, syntymämaan ja kielen mukaan 1995	105
104.	Maahanmuuttaneet siviilisäädyn ja sukupuolen mukaan lääneittäin 1995	106
105.	Maastamuuttaneet siivillisäädyn ja sukupuolen mukaan lääneittäin 1995	106
106.	Maahan- ja maastamuuttaneet sekä netto-maahanmuutto vuosina 1971–1995	106
107.	Muista pohjoismaista ja muihin pohjoismaihin muuttaneet lääneittäin 1976–95 ..	107
108.	Muista pohjoismaista muuttaneet iän, siivillisäädyn, kielen ja sukupuolen mukaan 1995	108
109.	Muihin pohjoismaihin muuttaneet iän, siviilisäädyn, kielen ja sukupuolen mukaan 1995	108
110.	Muista pohjoismaista muuttaneet syntymäpaikan ja tuloläänin mukaan 1995	109
111.	Muihin pohjoismaihin muuttaneet koulutusasteen, sukupuolen ja lähtoläänin mukaan 1995	109

Kansalaisuuden muutokset

112.	Suomen kansalaisuuden saaneet ulkomaalaiset entisen kansalaisuuden, iän ja sukupuolen mukaan 1995	110
113.	Suomen kansalaisuuden saaneet ulkomaalaiset iän, siivillisäädyn ja sukupuolen mukaan 1995	110

Ottolapseksi otot

114.	Ottolapsiksi otot lapsen syntymämaan, iän ja ottolapseksi oton tyyppin mukaan 1995 .	111
------	--	-----

Liitteet

1.	Huomautus taulukkoihin 13, 17 ja 32	112
2.	Huomautus taulukkoon 44	114
3.	Huomautus taulukkoon 79	115
4.	Iäkkäiden henkilöiden kuolleisuus iän ja sukupuolen mukaan 1975–95	116
5.	Suomen ja EU-maiden välinen muuttoliike 1985–95	117
6.	Huomautus taulukoihin 102 ja 103	118

Innehåll

Översikt över befolkningsförändringar 1995	26
Befolkningsstatistikens grunder	28
Allmänt	28
Insamling och bearbetning av uppgifter	28
Begrepp och definitioner	28
Publicering av befolkningsstatistiken	30

Tabeller

Befolkningens sammansättning och totalantal befolkningsförändringarna

1. Medelfolkmängd efter ålder och kön länsvis 1995	40
2. Medelfolkmängd efter ålder, civilstånd, kön, kommuntyp och språk 1995	41
3. Folkmängd efter kön och ålder 1985–95	42
4. Befolkningsförändringar och medelfolkmängd 1985–95	42
5. Befolkningsförändringar i städer och övriga kommuner 1978–95	43
6. Befolkningsförändringar och folkmängd i urbana kommuner, tätortskommuner, och landsbygdskommuner 1990–95	44
7. Befolkningsförändringar i urbana kommuner, tätortskommuner och landsbygdskommuner på 1 000 av medelfolkmängden samt medelfolkmängden 1990–95	44
8. Befolkningsförändringar länsvis 1976–95	45
9. Befolkningsförändringar och folkmängd länsvis 1995	46
10. Den svenskspråkiga befolkningens befolkningsförändringar och folkmängd länsvis 1995	47
11. Befolkningsförändringar och folkmängd storområdesvis och landskapsvis 1995	48

Ingångna äktenskap

12. Giftermålstal efter ålder och kön 1976–95	49
13. Personer som ingått äktenskap 1971–95 efter ålder i procent samt medelåldern bland dem som ingått äktenskap	49
14. Ingångna äktenskap månadsvis 1971–95	49
15. Giftermålstal länsvis 1986–95	50
16. Omgifta kvinnor samt omgiftetal 1981–95	50
17. Ingångna äktenskap länsvis 1981–95	51
18. Kvinnor som ingått äktenskap 1995 efter makarnas ålder och tidigare civilstånd	51
19. Män som ingått äktenskap 1995 efter ålder och hustruns boningsland	53
20. Kvinnor som ingått äktenskap 1995 efter ålder och mannens boningsland	53

21. Män som ingått äktenskap 1995 efter ålder och hustruns medborgarskap	54
22. Kvinnor som ingått äktenskap 1995 efter ålder och mannens medborgarskap	54
23. Personer, som ingått äktenskap 1995, efter ålder, (ettårsgrupper), tidigare civilstånd och äktenskapets ordningsnummer	55
24. Personer som ingått äktenskap 1995 efter födelseår, tidigare civilstånd och äktenskapets ordningsnummer	56
25. Män som ingått äktenskap efter ålder länsvis 1995	57
26. Män som ingått sitt första äktenskap efter ålder länsvis 1995	57
27. Kvinnor som ingått äktenskap efter ålder länsvis 1995	58
28. Kvinnor som ingått sitt första äktenskap efter ålder länsvis 1995	58
29. Par, som ingått äktenskap 1995 efter boningsort, kvinnans ålder och tidigare civilstånd	59
30. Män, som ingått äktenskap 1995 efter språk och hustruns ålder och språk	59
31. Kvinnor, som ingått äktenskap 1995 efter språk och efter mannens ålder och språk	59

Äktenskapsskillnader

32. Upplösta äktenskap och totalindex för äktenskapsskillnader 1966–95	60
33. Upplösta äktenskap efter året för äktenskapets ingående 1995	60
34. Upplösta äktenskap efter orsak till upplösningen, makarnas medianålder och äktenskapets medianvaraktighet 1971–95	61
35. Frånskilda 1971–1995 efter kön och ålder på 1 000 av antalet gifta	61
36. Äktenskapsskillnader länsvis 1981–95	62
37. Äktenskapsskillnader efter äktenskapets varaktighet 1976–95	62
38. Äktenskapsskillnader efter makarnas ålder vid äktenskapets ingående 1995	63
39. Äktenskapsskillnader efter makarnas ålder och äktenskapets varaktighet 1995	63
40. Män som fått äktenskapsskillnad efter ålder och födelseland och efter kvinnans födelseland 1995	64
41. Kvinnor som fått äktenskapsskillnad efter ålder och födelseland och efter mannens födelseland 1995	64
42. Äktenskapsskillnader efter äktenskapets varaktighet och barnens antal 1995	65
43. Äktenskapsskillnader efter makarnas ålder 1995	65

Födda

44.	Levande födda och dödfödda efter legitimitet och kön 1966–95	66
45.	Moderns medianålder för levande födda efter barnets ordningsnummer och legitimitet 1988–95	66
46.	Moderns medianålder för levande födda länsvis 1981–95	66
47.	Levande födda månadsvis 1976–95 och dödfödda månadsvis 1981–95	67
48.	Levande födda i äktenskap efter äktenskapets varaktighet 1976–95	67
49.	Levande födda efter legitimitet, moderns födelseår, ålder och civilstånd 1995	68
50.	Levande födda efter barnets ordningsnummer länsvis 1995	69
51.	Levande födda i äktenskap inom ikraftvarande äktenskap efter barnets ordningsnummer länsvis 1995	69
52.	Utom äktenskap levande födda efter barnets ordningsnummer länsvis 1995	69
53.	Levande födda efter moderns ålder och barnets ordningsnummer samt dödfödda efter moderns ålder 1995	70
54.	Levande födda i äktenskap efter moderns ålder och efter barnets ordningsnummer inom ikraftvarande äktenskap samt dödfödda i äktenskap efter moderns ålder 1995	71
55.	Levande födda barn inom äktenskap efter moderns ålder och nummerordning av alla moderns barn 1995	72
56.	Dödfödda efter moderns ålder och legitimitet och efter faderns ålder 1995	72
57.	Levande födda i äktenskap efter äktenskapets varaktighet, barnets ordningsnummer inom ikraftvarande äktenskap samt kön 1995	73
58.	Levande födda i äktenskap efter moderns ålder och äktenskapets varaktighet 1995	73
59.	Levande födda efter legitimitet och moderns ålder länsvis 1995	74
60.	Dödfödda efter legitimitet och moderns ålder länsvis 1995	74
61.	Barnbörder i och utom äktenskap efter barnaföderskans ålder länsvis 1995	75
62.	Levande födda i äktenskap efter faderns och moderns ålder 1995	75
63.	Åldersdifferentierade fruktsamhetstal samt brutto- och netto-reproduktionstal 1971–95	76
64.	Åldersdifferentierade fruktsamhetstal samt brutto- och netto-reproduktionstal länsvis 1995	76
65.	Legala aborter efter antal förlossningar samt kvinnans ålder och civilstånd 1986–95	77
66.	Legala aborter efter kvinnans ålder och boningsort 1995	78
67.	Legala aborter efter kvinnans ålder och civilstånd 1995	78

Döda

68.	Döda månadsvis 1981–95	79
69.	Index för dödligheten efter kön och ålder 1951–95	79
70.	Dödlighet efter ålder och kön 1976–95	79
71.	Den svenskspråkiga befolkningens dödlighet efter ålder och kön 1981–95	80
72.	Återstående livslängd antal levnadsår efter kön och ålder 1971–1995	80
73.	Dödlighet efter ålder, civilstånd och kön 1995	81
74.	Döda efter ålder, civilstånd och kön 1995	81
75.	Döda efter kön, ålder, civilstånd och medelålder länsvis 1995	82
76.	Döda efter födelseår, ålder, civilstånd och kön 1995	84
77.	Dödlighet efter ålder och kön länsvis 1995	87
78.	Döda, dödlighet och spädbarnsdödlighet efter kön 1971–95	88
79.	Spädbarnsdödlighet och perinatal dödlighet 1961–95	88
80.	Döda under första levnadsåret efter kön och ålder 1995	89
81.	Spädbarnsdödlighet och perinatal dödlighet länsvis 1995	89
82.	Nyblivna änklings och änkor efter ålder på 1 000 av medelfolkmängdens gifta 1976–95	90
83.	Nyblivna änklings och änkor efter kön, ålder och äktenskapets varaktighet 1995	90
84.	Nyblivna änklings och änkor efter makens/ ankans kön och ålder samt efter änklings-/ ankans ålder 1995	91
85.	Livslängdstabeller 1995	91

Inrikes omflyttning

86.	Omflyttning mellan kommuner efter flyttarnas kön 1966–95	93
87.	Omflyttning mellan kommuner efter utflyttningslän 1976–95	93
88.	Omflyttning mellan kommuner efter inflyttningslän 1976–95	93
89.	Nettoflyttning i urbana samt i övriga pendlingsregioner 1990–95	94
90.	Flyttningar mellan kommuner efter utflyttningskommunens och inflyttningskommunens urbanitet 1995	94
91.	Omflyttning mellan kommuner efter flyttningens riktning, flyttarnas ålder, civilstånd och kön 1995	95
92.	Omflyttning mellan kommuner efter flyttningens riktning, flyttarnas utbildningsnivå, ålder och kön 1995	96
93.	Omflyttning mellan kommuner och inom kommuner efter flyttarnas ålder och kön 1995	97
94.	Den svenskspråkiga befolkningens omflyttning mellan kommuner och inom kommuner efter flyttarnas ålder och kön 1995	97

95.	Omflyttning mellan län länsvis 1995	98
96.	Omflyttning mellan kommuner i länet efter flyttningsriktning och flyttarnas kön länsvis 1995	100
97.	Nettoflyttning mellan län 1995	100
98.	Omflyttning mellan län efter flyttarnas utbildningsnivå och kön länsvis 1995	101

In- och utvandring

99.	In- och utvandrare efter utvandrings-/invandringsland och kön 1995	102
100.	Invandrare efter ålder, medborgarskap, språk och kön 1995	103
101.	Utvandrare efter ålder, medborgarskap, språk och kön 1995	104
102.	Utvandrare efter medborgarskap, födelseland och språk 1995	104
103.	Invandrare efter medborgarskap, födelseland och språk 1995	105
104.	Invandrare efter civilstånd och kön länsvis 1995	106
105.	Utvandrare efter civilstånd och kön länsvis 1995	106
106.	Invandring och utvandring samt nettoinvandring 1971–1995	106
107.	In- och utvandrare från och till övriga Norden länsvis 1976–95	107
108.	Invandrare från övriga Norden efter ålder, civilstånd, språk kön 1995	108
109.	Utvandrare till övriga Norden efter ålder, civilstånd, språk och kön 1995	108
110.	Invandrare från övriga Norden efter födelseort och invandringslän 1995	109
111.	Utvandrare till övriga Norden efter utbildningsnivå, kön och utvandringslän 1995	109

Medborgarskapsbyten

112.	Utlänningar som fått medborgarskap efter tidigare medborgarskap, ålder och kön 1995	110
113.	Utlänningar som fått finskt medborgarskap efter ålder, civilstånd och kön 1995	110

Adoptioner

114.	Adoptioner efter barnens födelseland och ålder samt efter adoptionens typ 1995	111
------	--	-----

Bilagor

1.	Not till tabell 13, 17 och 32	112
2.	Not till tabell 44	114
3.	Not till tabell 79	115
4.	Dödligheten hos gamla människor efter kön och ålder 1975–95	116
5.	Flyttningar mellan Finland och EU-länder 1985–95	117
6.	Not till tabell 102 och 103	118

Contents

Summary of vital events in 1995	31	20. Newly married women by age and by husbands country of residence 1995	53
Principles of population statistics	35	21. Newly married men by age and by wife's citizenship 1995	54
General	35	22. Newly married women by age and by husband's citizenship 1995	54
Data collection and processing	35	23. Newly married by age (one-year groups), previous marital status and order of marriage 1995	55
Concepts and definitions used	35	24. Newly married by year of birth, previous marital status and order of marriage 1995 ..	56
Publication of the population statistics	37	25. Newly married men by age and province 1995	57
Tables			
Structure of population and view of vital statistics			
1. Age of the mean population by sex and province 1995	40	26. First marriages by men according to the age and province of the man 1995	57
2. Age of the mean population by marital status, sex, type of municipality and language 1995	41	27. Newly married women by age and province 1995	58
3. Population by sex and age 1985-95	42	28. First marriages by women according to the age and province of the woman 1995 ..	58
4. Vital statistics and mean population 1985-95	42	29. Newly married by place of residence, woman's age and previous marital status 1995	59
5. Vital statistics of urban and rural municipalities 1978-95	43	30. Newly married men by language and by age and language of wife 1995	59
6. Vital statistics and population in urban, semi-urban and rural municipalities 1990-95	44	31. Newly married women by language and by age and language of husband 1995	59
7. Vital statistics in urban, semi-urban and rural municipalities per 1 000 of mean population and mean population 1990-95 ..	44	Divorces	
8. Vital statistics by province 1976-95	45	32. Dissolved marriages and total period divorce rate 1966-95	60
9. Vital statistics and population by province 1995	46	33. Dissolved marriages by year of marriage 1995	60
10. Swedish-speaking population: vital statistics and population by province 1995 ..	47	34. Dissolved marriages by reason of dissolution, median age of spouses and median duration of marriage 1971-95	61
11. Vital statistics and population by major region and region 1995	48	35. Newly divorced by sex and age per 1 000 married population 1971-95	61
Contracted marriages			
12. Marriage rates by age and sex 1976-95	49	36. Divorces by province 1981-95	62
13. Newly married by age as per cent, and mean age of the newly married 1971-95 ..	49	37. Divorces by duration of marriage 1976-95 ..	62
14. Marriages contracted by month 1971-95 ..	49	38. Divorces by age of spouses at time of marriage 1995	63
15. Marriagerate by province 1986-95	50	39. Divorces by age of spouses and duration of marriage 1995	63
16. Newly remarried woman and remarriage rates by age 1981-95	50	40. Divorced men by age and country of birth and by woman's country of birth 1995	64
17. Marriages contracted by province 1981-95	51	41. Divorced women by age and country of birth and by men's country of birth 1995 ..	64
18. Newly married women by age and previous marital status of spouses 1995 ..	51	42. Divorces by duration of marriage and number of children 1995	65
19. Newly married men by age and by wife's country of residence 1995	53	43. Divorces by age of spouses 1995	65

Births

44.	Live births and stillbirths by marital status and sex 1966–95	66
45.	Median age of mother for live births by birth order and marital status 1988–95	66
46.	Median age of mother for live births by province 1981–95	66
47.	Live births by month 1976–95 and stillbirths by month 1981–95	67
48.	Marital live births by duration of marriage 1976–95	67
49.	Live births by family status and by mother's year of birth, age and marital status 1995	68
50.	Live births by birth order and province 1995	69
51.	Marital live births by birth order of child in valid marriage and by province 1995	69
52.	Non-marital live births by birth order and province 1995	69
53.	Live births by age of mother and birth order of child and stillbirths by age of mother 1995	70
54.	Marital live births by age of mother and birth order of child in valid marriage and stillbirths by age of mother 1995	71
55.	Marital live births by age of mother and birth order of child calculated from all births to mother 1995	72
56.	Stillbirths by age of mother and by family status and by age of father 1995	72
57.	Marital live births by duration of marriage and birth order and sex of child in valid marriage 1995	73
58.	Marital live births by age of mother and duration of marriage 1995	73
59.	Live births by family status, age of mother and province 1995	74
60.	Stillbirths by family status, age of mother and province 1995	74
61.	Confinements by family status, age of mother and province 1995	75
62.	Marital live births by age of father and mother 1995	75
63.	Age-specific fertility rates and reproduction rates 1971–95	76
64.	Age-specific fertility rates and reproduction rates by province 1995	76
65.	Legal abortions by number of deliveries and age and marital status of woman 1986–95	77
66.	Legal abortions by age and place of residence of woman 1995	78
67.	Legal abortions by age and marital status of woman 1995	78

Deaths

68.	Deaths by month 1981–95	79
69.	Index of mortality by sex and age 1951–95	79
70.	Mortality by age and sex 1976–95	79
71.	Mortality of swedish-speaking population by age and sex 1981–95	80
72.	Life expectancy by sex and age 1971–1995	80
73.	Mortality by age, marital status and sex 1995	81
74.	Deaths by age, marital status and sex 1995	81
75.	Deaths by sex, age, marital status, mean age and province 1995	82
76.	Deaths by year of birth, age, marital status and sex 1995	84
77.	Mortality by age, sex and province 1995	87
78.	Deaths, mortality and infant mortality by sex 1971–95	88
79.	Infant mortality and perinatal mortality 1961–95	88
80.	Infant deaths by sex and age 1995	89
81.	Infant mortality and perinatal mortality by province 1995	89
82.	Newly widowed by sex and age per 1 000 married population 1976–95	90
83.	Newly widowed by sex, age and duration of marriage 1995	90
84.	Newly widowed by age and by spouse's sex and age 1995	91
85.	Life tables 1995	91

Internal migration

86.	Migration between municipalities by sex of migrants 1966–95	93
87.	Internal migration by province of departure 1976–95	93
88.	Internal migration by province of arrival 1976–95	93
89.	Net migration of urban and rural travel-to-work areas 1990–95	94
90.	Migration between municipalities by grade of urbanity of departure municipalities and by grade of urbanity of arrival municipalities 1995	94
91.	Migration between municipalities by direction of migration and by age, marital status and sex of migrants 1995	95
92.	Migration between municipalities by direction of migration and by level of education, age and sex of migrants 1995	96

93.	Internal migration between and within municipalities by age and sex of migrants 1995	97	108.	Immigrants from other Nordic countries by age, marital status, language and sex 1995	108
94.	Internal migration of Swedish-speaking population between and within municipalities by age and sex of migrants 1995	97	109.	Emigrants to other Nordic countries by age marital status, language and sex 1995	108
95.	Migration between provinces by province 1995	98	110.	Immigrants from other Nordic countries by birth-place and province of immigration 1995	109
96.	Inter-municipal migration within province by direction of migration, sex of migrants and province 1995	100	111.	Emigrants to other Nordic countries by level of education, sex and province of emigration 1995	109
97.	Net migration between provinces 1995 ..	100	Changes of citizenship		
98.	Migration between provinces by level of education, sex and province of migrants 1995	101	112.	Naturalized aliens by previous citizenship, age and sex 1995	110
Immigration and emigration			113.	Naturalized aliens by age, marital status and sex 1995	110
99.	Immigrants and emigrants by country of emigration/immigration and sex 1995 ...	102	Adoptions		
100.	Immigrants by age, citizenship, language and sex 1995	103	114.	Adoptions by country of birth and age of children and by type of adoption 1995 ...	111
101.	Emigrants by age, citizenship, language and sex 1995	104	Appendices		
102.	Emigrants by citizenship, country of birth and language 1995	104	1.	Note to table 13, 17 and 32	112
103.	Immigrants by citizenship, country of birth and language 1995	105	2.	Note to table 44	114
104.	Immigrants by marital status, sex and province 1995	106	3.	Note to table 79	115
105.	Emigrants by marital status, sex and province 1995	106	4.	Death rate of persons aged 80 or more by sex and age 1975–95	116
106.	Immigration, emigration and net immigration 1971–1995	106	5.	Migration between Finland and EU-countries 1985–95	117
107.	Migrants from/to other Nordic countries by province 1976–95	107	6.	Note to table 102 and 103	118

Käytetyt symbolit – Använda symboler – Symbols used

Ei mitään ilmoitettavaa – Intet finns att redovisa – Magnitude nil	–
Miehet – Män – Males	M
Naiset – Kvinnor – Females	N
Ruotsinkielisiä – Svenskspråkiga – Swedish-speaking	R
Tietoa ei ole saatu – Uppgift ej tillgänglig – Data not available

Katsaus väestönmuutoksiin 1995

Väestömäärän muutos

Suomen väkiluku oli vuoden 1995 lopussa 5 116 800 henkeä. Väestömäärä kasvoi edellisestä vuodesta 18 100 henkeä eli 3,5 o/oo. Kasvu oli 2 800 henkeä pienempi kuin edellisenä vuonna. Väestömäärän kasvu on pienentynyt jo neljän vuoden ajan.

Väestömäärän muutoksen osatekijöitä ovat väestönlisäys sekä rekisterikorjaukset. Rekisterikorjauksen vaikutus väestömäärän muutoksiin ei ole ollut viime vuosina kovin suuri, vuonna 1995 se oli 1 000 henkeä. Väestönlisäys muodostuu syntyneiden enemmyydestä kuolleisiin verrattuna ja siirtolaisuuden nettotuloksesta.

Väestönlisäys oli 17 100 henkeä eli 3,3 o/oo vuonna 1995. Edellisenä vuonna väestönlisäys oli 3 100 henkeä suurempi. Edellisen kerran väestönlisäys oli vuoden 1995 lukua pienempi vuonna 1988, jolloin se oli 15 500. Viimeisten 25 vuoden aikana vuotuinen väestönlisäys on vaihdellut 10 000 ja 30 000 hengen välillä (kuvio 1). Viimeisin aallonharja oli vuonna 1991, jolloin väestönlisäys oli 29 100 henkeä.

Syntyneiden enemmyyden eli luonnollisen väestönlisäyksen osuus väestömäärän kasvusta oli 13 800 henkeä eli 76 %. Luonnollinen väestönlisäys oli 3 400 henkeä pienempi kuin edellisenä vuonna. Luonnollisen lisäyksen pienenemiseen vaikutti sekä syntyneiden määrän väheneminen että kuolleiden määrän lisäys edellisestä vuodesta (kuvio 2). Edellisen kerran luonnollinen väestönlisäys oli vuoden 1995 määrää pienempi vuonna 1987, jolloin syntyneiden määrä oli poikkeuksellisen alhainen. Suurimmillaan viimeisten 25 vuoden aikana luonnollinen väestönlisäys oli vuonna 1982.

Nettomaahanmuutto eli siirtolaisuuden nettotulos kasvatti väestömäärää 3 300 henkeä, mikä oli 300 henkeä enemmän kuin edellisenä vuonna. Nettomaahanmuuton vähäinen kasvu aiheutui siitä, että maahanmuutto lisääntyi hieman enemmän kuin maastamuutto. Maahan muutti 12 200 henkeä, mikä oli 600 henkeä enemmän kuin edellisenä vuonna. Maastamuuttajia oli 9 000 eli 300 edellisvuotta enemmän. Nettomaahanmuutto on ollut Suomelle voitollista 1980-luvun alusta lähtien. Suurimmillaan nettomaahanmuutto oli vuonna 1991, jolloin se oli 13 000 henkeä (kuvio 3).

Kuvio 1
Syntyneiden enemmys, nettomaahanmuutto ja väestönlisäys 1970–95

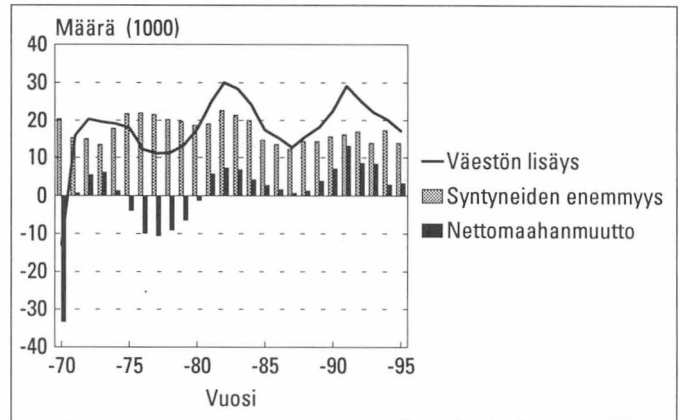

Kuvio 2
Elävänä syntyneet ja kuolleet 1970–95

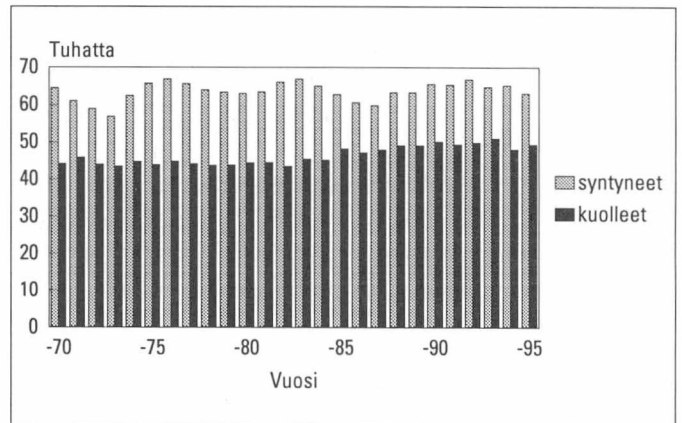

Kuvio 3
Maahanmuutto, maastamuutto ja nettomaahanmuutto 1970–95

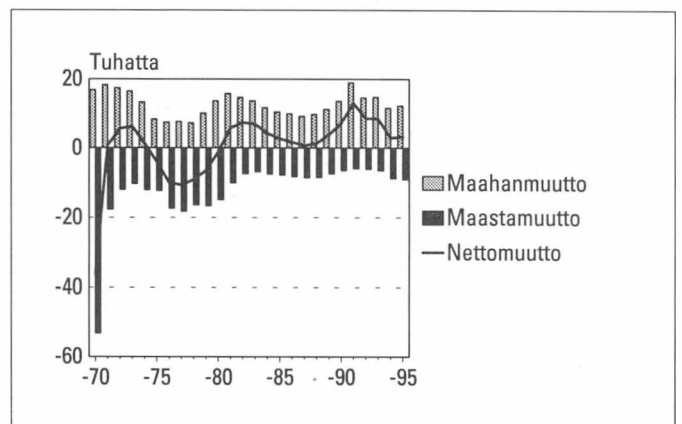

Alueittainen väestönkehitys

Puolessa läänejä väestömäärä kasvoi vuonna 1995, puolessa se pieneni. Eniten sekä määrällisesti että suhteellisesti kasvoi Uudenmaan läänin väestömäärä, 17 000 henkeä eli 12,9 o/oo. Uudenmaan läänin osuus koko maan väestöstä oli 26 % vuonna 1995; 20 vuotta aikaisemmin se oli 23 %. Määrällisesti toiseksi eniten kasvoi Hämeen läänin väestömäärä, 3 100 henkeä eli 4,2 o/oo. Suhteellisesti toiseksi eniten kasvoi kuitenkin Oulun läänin väestömäärä, 2 100 henkeä eli 4,7 o/oo. Määrällisesti suurimmat väestötappiot kärsivät Kymen lääni, 1 500 henkeä, ja Vaasan lääni, 1 400 henkeä. Kymen läänin väestötappio oli myös suhteellisesti suurin, 4,6 o/oo. Lähes samaan suhteelliseen väestötappioon ylsi Lapin lääni, joka menetti väestöään 900 henkeä eli 4,5 o/oo. Kymen ja Mikkelin lääneissä kuolleiden määrä oli suurempi kuin syntyneiden määrä.

Kaupunkien väestömäärä lisäytyi vuoden 1995 aikana 24 600 henkeä eli 7,5 o/oo. Kaupungeissa asui 65 % maan väestöstä. Muiden kuntien väestömäärä pieneni 6 500 henkeä eli 3,6 o/oo. Osaltaan kaupunkien väestömäärän lisäys johtui kotikuntalain muutoksesta, jolloin opiskelijat ovat 1.6.1994 alkaen voineet valita kotipaikakseen opiskelupaikkakuntansa. Edelliseen vuoteen verrattuna kaupunkien väestömäärän lisäys oli 1 600 henkeä pienempi, kun taas muiden kuntien väestötappio kasvoi 1 200 henkeä.

Kuntamuotojaotusta paremmin kunnan kaupunkimaisuutta kuvaa Tilastokeskuksen laatima tilastollinen kuntaryhmitys, jossa kunnat on jaettu kaupunkimaisiin, taajaan asuttuihin ja maaseutumaisiin kuntiin. Ryhmitys perustuu taajamissa asuvan väestön osuuteen koko kunnan väestöstä ja suurimman taajaman väestömäärään. Kaupunkimaisissa kunnissa asui 58 % väestöstä vuonna 1995, taajaan asutuissa kunnissa 16 % ja maaseutumaisissa 26 %.

Väestön keskittyminen kaupunkimaisiin kuntiin jatkui vuonna 1995. Kaupunkimaisten kuntien väestömäärä kasvoi 29 100 henkeä eli 9,8 o/oo, taajaan asuttujen kuntien väestömäärä pieneni 1 800 henkeä eli 2,2 o/oo ja maaseutumaisien kuntien väestömäärä pieneni 9 200 henkeä eli 6,9 o/oo vuonna 1995. Kaupunkimaisten kuntien väestönlisäyksestä 13 300 henkeä eli 46 % aiheutui maassamuuton muuttovoitosta. Vuonna 1993 kaupunkimaisten kuntien väestönlisäys oli 22 400 henkeä.

Solmitut avioliitot

Vuonna 1995 naiset solmivat 23 700 avioliittoa, 1 200 vähemmän kuin edellisenä vuonna. Miehet

Kuvio 4
Yleinen avioituvuusluku ja ikävakioitu avioituvuusluku 1970–95

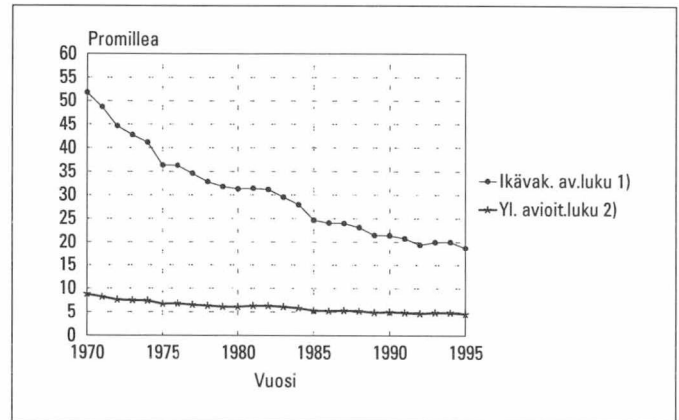

- 1) Avioliiton solmineet naiset 1 000 yli 15-vuotiaista ei-naimisissa olevaa naista kohti
- 2) Avioliiton solmineet naiset keskiikäiluvun 1 000 henkeä kohti

solmivat 24 000 avioliittoa, 900 vähemmän kuin edellisenä vuonna. Ero miesten ja naisten avioliittojen määrässä johtuu siitä, että miehet solmivat naisia useammin avioliittonsa ulkomailla asuvan puolison kanssa.

Ensimmäisen avioliiton solmi 19 200 naista ja 19 100 miestä. Ensimmäisen avioliiton solmineiden naisten määrä oli 81 % ja miesten 79 % kaikista avioliiton solmineista. Edelliseen vuoteen verrattuna ensimmäisen avioliiton solmineiden naisten määrä pieneni 1 100 ja miesten 1 000.

Avioituvuus on ollut laskussa -70-luvun alusta lähtien. Tämä tulee esiin tarkasteltaessa yli 15-vuotiaiden naisten avioituvuuslukua. Sama havainto voidaan tehdä tarkasteltaessa ikävakiotua yli 15-vuotiaiden naisten avioituvuuslukua (kuvio 4). Kun avioituvuusluku laski vielä selvästi -80-luvulla, niin 1990-luvulla sen aleneminen on ollut kuitenkin melko vähäistä. Avioituvuus on laskenut viime vuosina 14–29-vuotiailla (kuvio 5).

Kuvio 5
Avioituvuus ikäryhmittäin 1965–95; 20–44-vuotiaat naiset

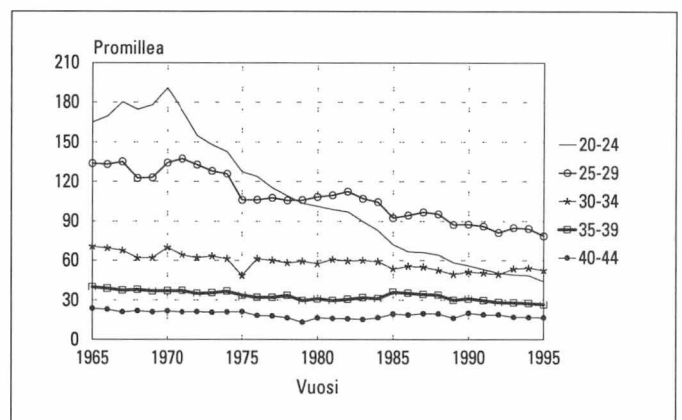

Avioliitto solmitaan entistä vanhempana. Vuonna 1995 avioliiton solmineiden naisten keski-ikä oli 30,1 vuotta ja miesten 32,6 vuotta. Edellisestä vuodesta avioliiton solmineiden naisten keski-ikä nousi 0,5 vuotta ja miesten 0,6 vuotta. Myös ensimmäinen avioliitto solmitaan entistä vanhempana. Vuonna 1995 ensimmäisen avioliiton solmineiden naisten keski-ikä oli 27,6 vuotta ja miesten 29,7 vuotta. Edellisestä vuodesta ensimmäisen avioliiton solmineiden naisten keski-ikä nousi 0,3 vuotta ja miesten 0,4 vuotta.

Avioliiton solmineiden keski-ian nousuun vaikuttaa osaltaan avioliittojen yleistyminen (kuvio 6). Vuonna 1995 oli 18,5 % kaikista parisuhteista avioliittoja, kun niitä kymmenen vuotta aikaisemmin oli vain noin 12 %.

Yli puolet avioliitoista solmittiin kolmen kesäkuukauden aikana. Suosituin avioliiton solmimiskuukausi oli heinäkuu, jolloin solmittiin lähes neljännes kaikista avioliitoista.

Puolisoiden kansalaisuus ja asuinmaa

Lähes 1 200 Suomessa asuvaa naista ja 1 400 Suomessa asuvaa miestä solmi avioliiton ulkomaan kansalaisen kanssa. Suomi-asuinpaikkaiset miehet ottivat vaimokseen eniten Venäjän (437) ja Viron (203) kansalaisia. Suomi-asuinpaikkaisilla naisilla ei ollut yhtä yleisiä suosikkimaita. Eniten nämä menivät naimisiin USA:n (119) ja Turkin (88) kansalaisten kanssa.

Avioliiton solmineiden naisten puolisoista yli 800 asui ulkomailla, miesten puolisoista yli 1 100. Morsiamia asui eniten Venäjällä (386) ja Virossa (191), seuraavaksi tuli Thaimaa (62). Sulhasista puolestaan USA:ssa asui 98 ja Turkissa 79, seuraaviksi tulivat Venäjä ja Iso-Britannia, kummassakin 52.

Avioerot

Avioeronneisuus jatkoi kasvuaan. Vuonna 1995 myönnettiin 14 000 avioeroa, mikä oli 200 enemmän kuin edellisenä vuonna (kuvio 7). Avioerojen määrä oli enää 400 eron päässä vuoden 1989 ennätyksestä, joka saavutettiin eroamisen helpotuttua edellisenä vuonna voimaan tulleen avioliittolain muutoksen johdosta.

Kokonaisavioeronneisuusluku nousi edellisvuodesta kaksi prosenttiyksikköä ja oli nyt 49 – jopa suurempi kuin avioerojen määrällisenä huippuvuonna 1989. Luku ilmaisee likimain, kuinka monta prosenttia tiettyä vuonna solmituista avioliitoista päätyy eroon, jos eronneisuus pysyy tulevaisuudessa samanlaisena kuin tarkasteltavana vuonna.

Kuvio 6
Avopuolisoiden osuus väestöstä iän mukaan 1990–95; 15–59-vuotiaat

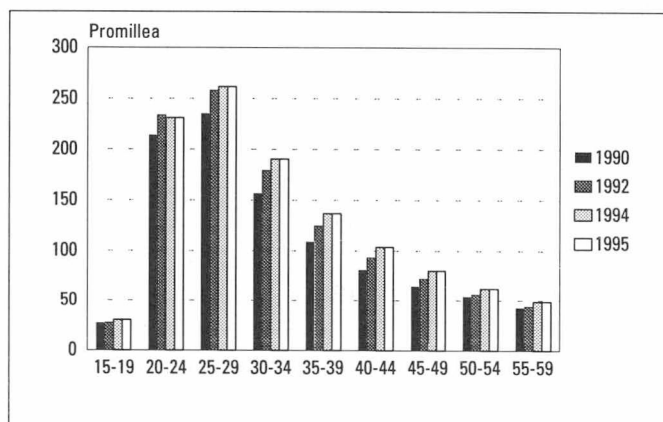

Kuvio 7
Naisten avioerojen määrä 1960–95

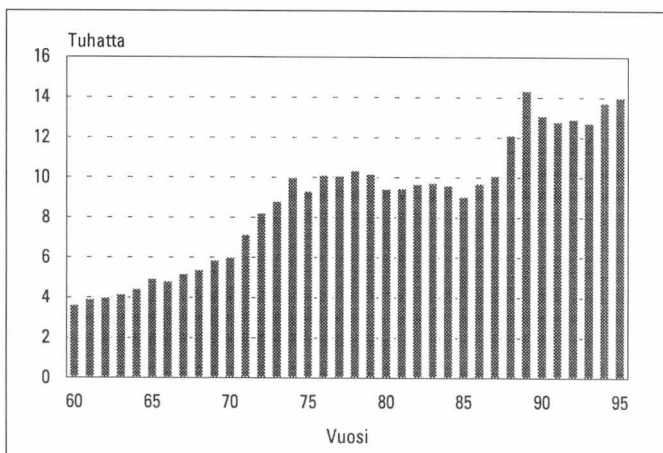

Kuvio 8
Avioerojen kertymä eri vuosina solmituissa avioliitoissa promilleina avioliiton keston mukaan vuoden 1995 loppuun mennessä

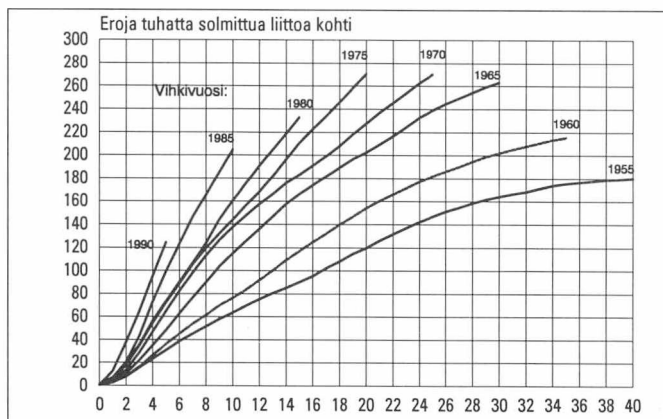

Jos tarkastellaan viiden vuoden välein solmittujen avioliittokohorttien avioerojen kertymää, havaitaan, että mitä tuoreemmista avioliitoista on kyse, sitä yleisempää eroaminen on ollut. Vuonna 1990 solmituista avioliitoista 12,4 % on päätenyt eroon viiden avioliittovuoden kuluessa. Vuonna 1955 solmituista avioliitoista yhtä suuri osa oli päätenyt eroon vasta 20 vuoden kuluttua (kuvio 8). Tässä tarkastelluista kohorteista korkeimmalle eronneisuudessa ovat ylänneet vuonna 1975 avioliittonsa solmineet, joista jo 27,1 % on eronnut.

Nuoret eroavat yleisemmin kuin keski-ikäiset ja vanhat. Eronneisuus laskee koko ajan ikäryhmästä 20–24-vuotiaat vanhempiin ikäryhmiin siirryttäessä (kuvio 9).

Vuonna 1995 eroon päätenneet avioliitot olivat kestäneet keskimäärin 13,8 vuotta. Avioliittojen kesto-aika on jonkin verran pidentynyt 90-luvulla. Miesten mediaani-ikä avioeron hetkellä oli 40,9 ja naisten 38,6 vuotta.

Eeroon päätenneissä avioliitoissa oli yhteensä 20 200 lasta, joista 14 000 oli alle 18-vuotiaita avioliiton aikana syntyneitä. Avioeroperheessä oli keskimäärin 1,4 lasta. Niissä avioeroperheissä, joissa ylipäänsä oli lapsia, niitä oli keskimäärin 1,9 eli yhtä paljon kuin kaikissa aviopari ja lapsia -perheissä. Kolmessa avioeroperheessä neljästä oli lapsia. Tämä on odotettua sen vuoksi, että keski-ikäisistä suurin osa elää lapsia huoltavissa perheissä.

Syntyvyys

Vuonna 1995 syntyi 63 100 lasta, 2 200 lasta vähemmän kuin edellisellä vuonna. Vuoden 1995 määrää vähemmän syntyi lapsia viimeksi vuonna 1987. Viime 20 vuoden aikana vuotuinen syntyneiden määrä on vaihdellut 60 000 ja 67 000 välillä.

Synnytyksiä oli kaikkiaan 62 400. Kaksossynnytyksiä oli 900 ja kolmossynnytyksiä 27. Syntyneistä oli ensimmäisiä lapsia 38,7 %, mikä on 0,5 prosenttiyksikköä enemmän kuin edellisellä vuonna. Toisten ja kolmansien lasten osuus sen sijaan hieman pieneni edellisestä vuodesta, kun taas järjestysluvultaan 4–6 lasten osuus hieman nousi.

Lapsia syntyy eniten kevätkuukausina. Maaliskuussa lapsia syntyi eniten, kuten ennenkin. Pienimmillään syntyneiden määrä oli vuonna 1995 joulukuussa.

Syntyneistä oli poikia 51,1 %. Sotien jälkeen poikalasten osuus syntyneistä on vuosittain vaihdellut 50,8 ja 51,6 %:n välillä. 100 tyttölasta kohti on siis syntynyt 103–107 poikalasta. Vuonna 1995 luku oli 104.

Kokonaishedelmällisyys

Kokonaishedelmällisyysluku ilmaisee suurin piirtein, kuinka monta lasta nainen synnyttäisi koko hedelmällisyysaikanaan tietyn vuoden hedelmällisyyden vallitessa. Vuonna 1995 kokonaishedelmällisyysluku laski 1,81:een edellisen vuoden 1,85:stä. Viime vuosina kokonaishedelmällisyysluku on sahanut vuorovuosin ylös ja alas, kun taas 1970-luvun alkupuolelta 1980-luvun lopulle oli kaksi nousu- ja kaksi laskujaksoa, jotka kestivät useampia vuosia (kuvio 10).

Kuvio 9
Avioeronneisuus ikäryhmittäin vuosina 1970–95; 20–64-vuotiaat naiset

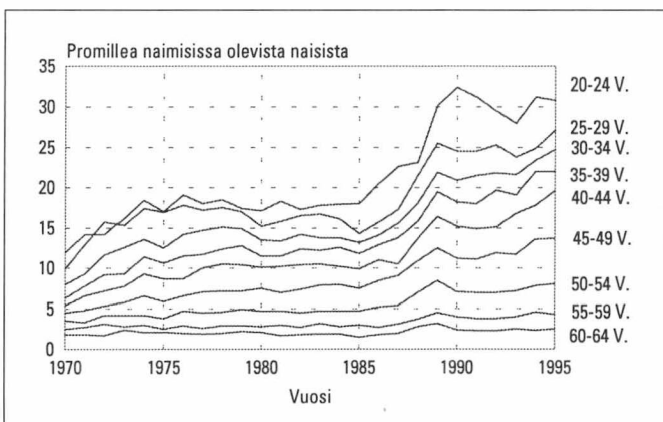

Kuvio 10
Kokonaishedelmällisyysluku 1965–95

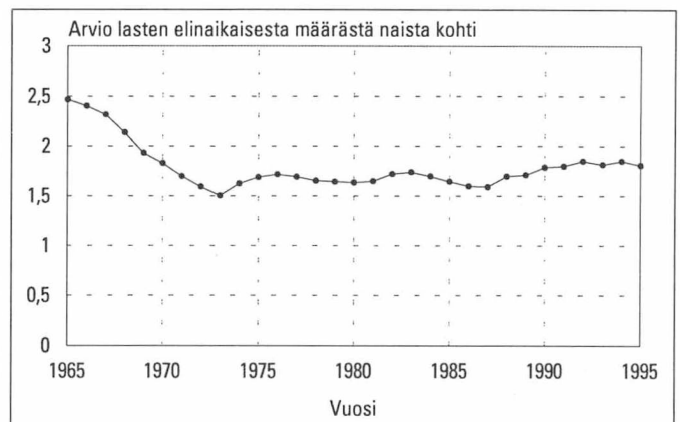

Vaikka kokonaishedelmällisyysluku pysyisi entisellään tästä eteenpäin, syntyvien määrä vähenisi alkuvuosina lähes 1 000 lasta vuodessa, sillä hedelmällisyysikäisten naisten määrä tulee vähenemään. Syntyvien määrän aleneminen on kuitenkin aaltoilevaa, sillä Tilastokeskuksen viimeisimmän väestöennusteen mukaan vasta vuonna 2030 vuotuinen syntyvien määrä on 10 000 lasta nykyistä pienempi, jos hedelmällisyys pysyy vakiona.

Kokonaishedelmällisyysluku on melko herkkä syntyvyyden vuosittaisille muutoksille, eikä kuvaa välttämättä minkään kohortin todellista synnytettyjen lasten määrää. Kohorttien kumulatiivinen hedelmällisyys sen sijaan kuvaa lapsikertymää. Ennen sotia syntyneet naiskohortit ovat synnyttäneet keskimäärin yli 2 lasta kukin, kun taas sotien jälkeisillä kohorteilla syntyvien määrä tulee jäämään selvästi pienemmäksi.

Synnyttäjien ikä

Synnyttäjien keski-ikä on noussut vähän vuosi vuodelta. Vuonna 1995 kaikkien synnyttäjien mediaani-ikä oli 29,5 vuotta, kun se edellisenä vuonna oli 29,2 vuotta. Myös ensisynnyttäjien keski-ikä on nousussa. Vuonna 1995 ensimmäisen lapsensa synnyttäneiden mediaani-ikä oli 27,4 vuotta, kun se edellisenä vuonna oli 27,2 vuotta.

Synnyttäjien vanheneminen näkyy myös ikäryhmittäisistä hedelmällisyyslukuista. Vuonna 1995 korkein hedelmällisyys oli 27-vuotiailla, kun 20 vuotta sitten 25-vuotiaat synnyttivät eniten. Vuonna 1985 korkein hedelmällisyys oli 27-vuotiailla, kuten myös 1995, mutta vuonna 1995 myös kaksi seuraavaa ikäryhmää eli 28- ja 29-vuotiaat olivat lähellä huippua.

Kuolleisuus

Vuonna 1995 Suomessa kuoli 49 300 henkeä. Määrä oli 1 300 henkeä enemmän kuin edellisenä vuonna. Kuolleiden määrä normalistui oltuaan edellisenä vuonna poikkeuksellisen alhainen ja vuonna 1993 poikkeuksellisen korkea influenssaepidemioiden vuoksi. Iäkkäiden määrän kasvaessa kuolleiden määrän kehityksen pääsuunta on osoittanut jatkuvaa kasvua. Parinkymmenen vuoden aikana vuotuinen kuolleiden määrä on noussut noin 45 000:sta noin 50 000:een.

Kuvio 11
Kumulatiivinen hedelmällisyys eräillä naiskohorteilla iän mukaan vuoden 1995 loppuun mennessä

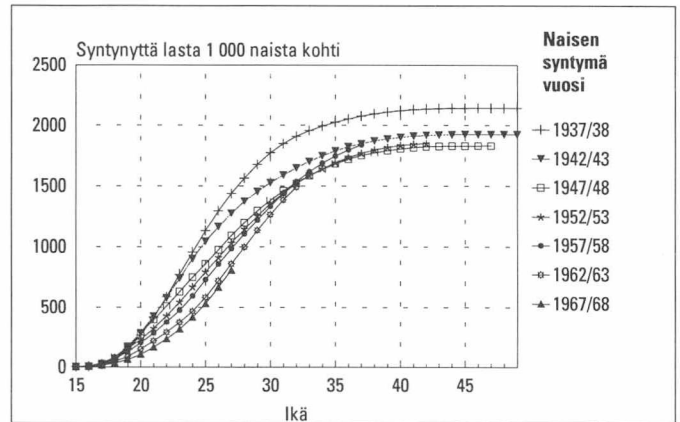

Kuvio 12
Hedelmällisyys 5-vuotiskäryhmittäin 1965–95

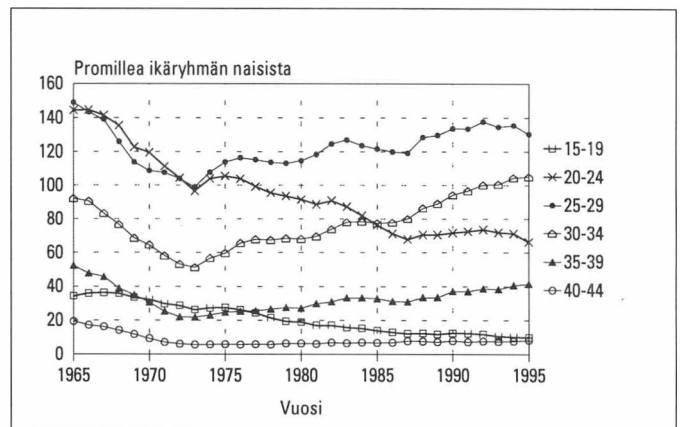

Kuvio 13
1-vuotiskäryhmittäiset hedelmällisyysluvut 1973, 1985 ja 1995

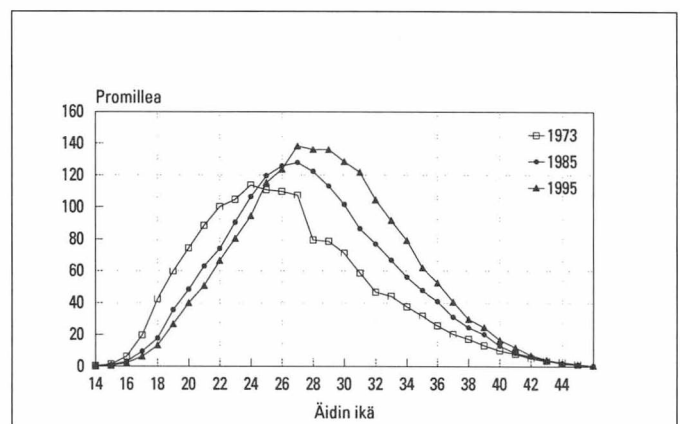

Ikäryhmittäinen kuolleisuus

Sekä miesten että naisten kuolleisuus on alentunut 70-luvulta lähtien verraten tasaisesti lähes kaikissa ikäryhmissä (kuvio 14). 1970-luvun alkupuoleen verrattuna alle 15-vuotiaiden kuolleisuus on pu-

donnut alle puoleen ja keski-ikäistenkin kuolleisuus on alentunut noin kolmanneksen. Kaikkein vanhimmissa ikäryhmissä kuolleisuus ei kuitenkaan ole juuri laskenut viime vuosina (liite 4).

Kuvio 14
Kuolleisuus sukupuolen mukaan ikäryhmittäin 1970–95; 35–79-vuotiaat

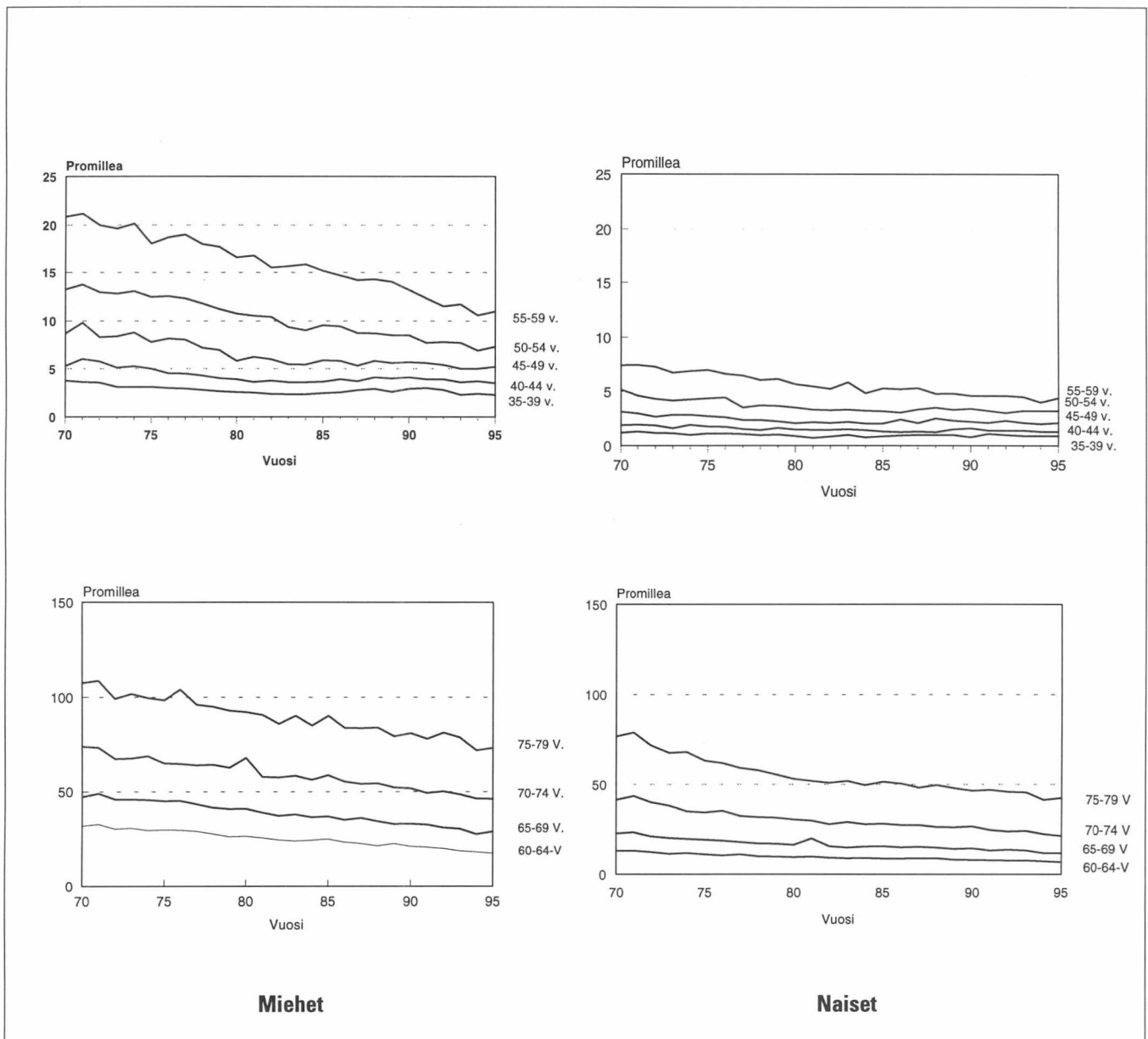

Elinajanodote

Vuoden 1995 kuolleista laskettu vastasyntyneen poikalapsen elinajanodote oli 72,8 vuotta ja tyttölapsen 80,2 vuotta. Elinajanodotteet olivat samat kuin edellisellä vuonna. Ero naisten ja miesten odotettavissa olevassa elinajassa on siten 7,4 vuotta. 1980-luvulla ero oli yli 8 vuotta.

Elinajanodotteet ovat pidentyneet muutamaa poikkeusvuotta lukuun ottamatta. Kymmenen vuoden aikana miesten elinajanodote on pidentynyt lähes kolme vuotta ja naisten vajaat kaksi vuotta (kuvio 15). Vielä 1960-luvulla miesten elinajanodote oli suurin piirtein eläkeikä eli 65–66 vuotta.

Mitä pidempään on elänyt, sitä vanhemmaksi voi odottaa vielä elävänsä. 65-vuotias mies voi odottaa elävänsä 79,5-vuotiaaksi ja nainen 83,6-vuotiaaksi. Miehillä on siis eläkkeellöoloaikaa 14,5 vuotta ja naisilla 18,6 vuotta. Iän myötä myös ero naisten ja miesten elinajanodotteissa pienenee. 65-vuotiailla ero on enää nelisen vuotta, 80-vuotiailla vain puolitoista vuotta.

Imeväiskuolleisuus

Imeväiskuolleisuus on Suomessa erittäin alhaisella tasolla. Vuonna 1995 kuoli ensimmäisenä elinvuonnaan vain 248 lasta, mikä oli 3,9 lasta tuhannesta elävänä syntyneestä. Imeväiskuolleisuus oli siten alhaisempi kuin koskaan ennen. Luku laski alle 10 o/oo:n vuonna 1975.

Kunnassamuutto

Samassa kunnassa vaihtoi asuntoa vuoden 1995 aikana 485 600 henkeä eli 9,5 % väestöstä. Edelliseen vuoteen verrattuna kunnassamuutto lisääntyi 24 300 henkeä. 1990-luvulla kunnan sisäinen muutto on vilkastunut kaikkina muina vuosina paitsi 1994. Kaupungeissa sisäinen muutto oli lähes kaksi kertaa niin vilkasta kuin muissa kunnissa. Kaupunkien sisällä muutti 11,3 % väestöstä, muissa kunnissa 6,2 %. Lääneistä kunnassamuutto oli vilkainta Uudenmaan (11,3 %) ja Kuopion (9,7 %) lääneissä. Vähiten kunnan sisäistä muuttoa oli Ahvenanmaalla (6,2 %) ja Vaasan läänissä (7,2 %).

Kuntien välinen muutto

Kuntien välinen muutto vaimeni hieman edellisvuodesta (kuvio 16). Vuonna 1995 kunnasta toiseen muutti 216 000 henkeä, edellisvuonna 1 800 henkeä enemmän. Vuonna 1994 uusi kotikuntalaki mahdollisti sen, että opiskelijat saattoivat kirjoitautua opiskelupaikkakuntansa asukkaiksi. Se selit-

Kuvio 15
Vastasyntyneiden elinajanodote 1971–95

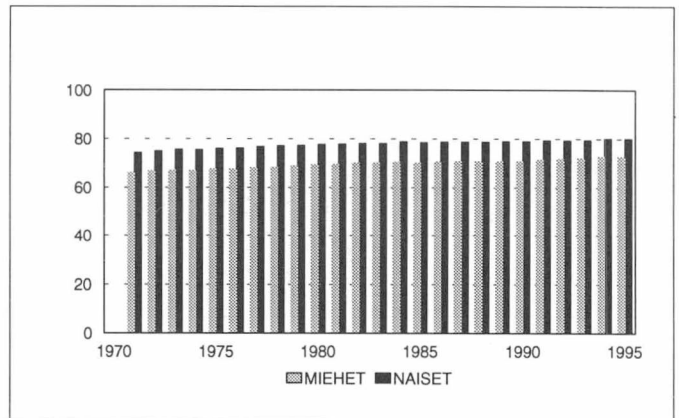

Kuvio 16
Kuntien välinen ja läänien välinen muuttoliike 1970–95

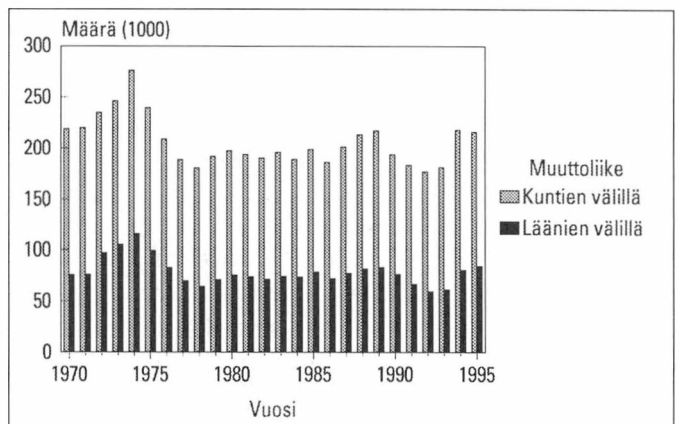

ti osan edellisvuoden huomattavasta kuntien välisen muuttolukujen kasvusta.

Kaupunkien tulo- ja lähtömuutto pienenivät edellisvuodesta lähes yhtä paljon. Samoin tapahtui muissa kunnissa. Kaupunkien muuttovoitto pysyi edellisvuoden suuruisena, se oli 9 700 henkeä. Kaupungit kärsivät muuttotappiota vuosina 1981–92, kun kaupunkiseuduilla muuttovoitot keskittyivät kehyskuntiin. Vuonna 1993 kaupungit saivat parin tuhannen hengen muuttovoiton, mutta seuraavana vuonna kaupunkien muuttovoitto nousi nykyluke-miin, noin kolmasosalta oletettavasti uuden kotikuntalain johdosta.

Usean kunnan muodostamien kaupunkiseutujen keskuskuntien muuttovoitto kasvoi vähän edellisestä vuodesta ollen 12 100 (Suomen tilastollinen vuosikirja 1996, 118). Tässä luvussa on jonkin verran vuonna 1994 voimaan tulleen kotikuntalain vaikutusta. Vuokrasäätelyn purkaminen on vaikuttanut myös kaupunkiseuduilla keskuskuntien nettomuuton korkeaan tasoon 1994–95 (kuvio 17).

Läänien välinen muutto

Läänien välinen muutto on ollut nousussa viime vuosina. Vuonna 1995 läänistä toiseen muutti 84 500 henkeä, lähes 4 000 enemmän kuin edellisenä vuonna. Läänien välillä muuttaneita oli 17 o/oo väestöstä.

Määrällisesti suurimman muuttovoiton sai edelleen Uudenmaan lääni, 7 900 henkeä. Toisena oli Hämeen lääni 1 000 hengen muuttovoitollaan. Hieman positiiviselle puolelle ylsivät myös Turun ja Porin lääni sekä Ahvenanmaan maakunta.

Määrällisesti suurimmat muuttotappiot kärsivät Vaasan, Kymen ja Lapin lääni. Muiden muuttotappioläänien menetykset jäivät alle 1 000 hengen. Uttamaata, Ahvenanmaata ja Hämeen lääniä lukuun ottamatta muut läänit ovat olleet muuttotappiollisia useimpina vuosina viime 20 vuoden aikana.

Maahanmuutto

Suomeen muutti vuonna 1995 ulkomailta 12 200 henkeä, 600 enemmän kuin edellisenä vuonna. Eniten tulijoita oli Ruotsista, 3 200, joista tosin yli 80 % oli Suomen kansalaisia. Toiseksi eniten maahanmuuttajia oli Venäjältä, 1 800, ja kolmanneksi eniten Virossa, 1 300. Suomen kansalaisia maahanmuuttajista oli 4 900 eli 40 % (kuvio 18). Venäjän kansalaisia maahan muutti 2 000 ja Viron kansalaisia 950. EU-maista Suomeen muutti 5 140 henkeä, 900 enemmän kuin edellisenä vuonna.

Maahanmuuttajista 80 % asettui asumaan kaupunkiseutuihin. Uudenmaan lääniin tuli 43 % muuttajista. Turun ja Porin sekä Hämeen läänit saivat yli 10 %:n osuuden maahanmuuttajista.

Maastamuutto

Vuonna 1995 Suomesta muutti ulkomaille 9 000 henkeä. Määrä oli 300 henkeä enemmän kuin edellisenä vuonna. Muuttajista oli 83 % Suomen kansalaisia (kuvio 19). Suosituin kohdema oli Ruotsi, jonne lähti kolmasosa maastamuuttajista. EU-maihin Suomesta muutti 5 970 henkeä, 200 enemmän kuin edellisenä vuonna.

Kuvio 17
Usean kunnan kaupunkiseutujen ja niiden keskuskuntien nettomuutto 1971–95

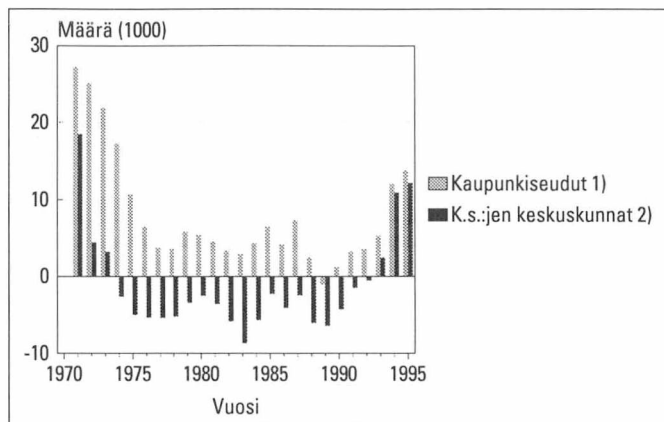

- 1) Kaupunkiseudut tarkoittavat väestötalaston määrittämiä usean kunnan työssäkäyntialueita, joiden keskuskunta on kaupunki.
- 2) Kaupunkiseutujen keskuskunnat

Kuvio 18
Maahanmuuttaneet Suomen ja ulkomaiden kansalaiset 1980–95

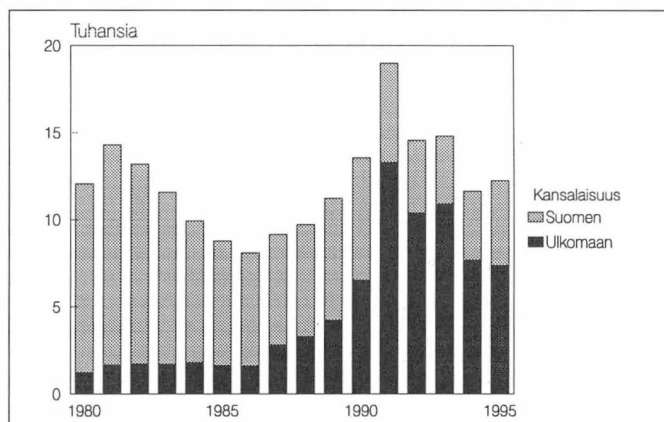

Kuvio 19.
Maastamuuttaneet Suomen ja ulkomaiden kansalaiset 1980–95

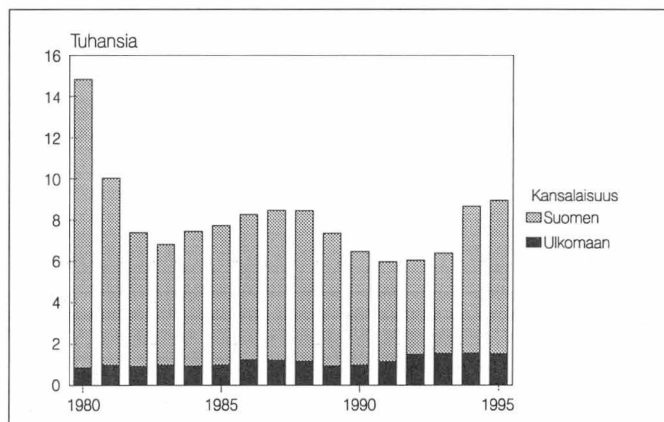

Suhteellisesti eniten maastamuuttajia oli Ahvenanmaalta, josta ulkomaille muutti lähes 10 o/oo väestöstä. Uudenmaan läänistä muuttajia oli määrällisesti eniten, 4 000 henkeä, ja suhteellisesti toiseksi eniten, 3 o/oo väestöstä. Suhteellisesti kolmanneksi eniten maastamuuttajia oli Vaasan läänistä, 2 o/oo väestöstä. Vähiten ulkomaille muutettiin Itä-Suomesta. Kaupungeista maastamuuttajia oli suhteellisesti lähes kaksinkertaisesti muihin kuntiin verrattuna.

Nettomaahanmuutto

Nettomaahanmuutto kääntyi vuonna 1995 pienoiseen nousuun vähennyttyään sitä ennen kolmen vuoden ajan. Maahan muutti 3 300 henkeä enemmän kuin maasta pois. Lisäystä edellisestä vuodesta oli 300 henkeä. Kaupungit saivat nettomaahanmuutosta 85 %.

Suomen ja EU-maiden välisessä muutossa Suomi koki 830 hengen väestötappion. Vuotta aiemmin tappio oli 1600 henkeä.

Suomi on saanut siirtolaisuuden nettovoittoa yhtäjaksoisesti vuodesta 1981 lähtien. Suurimmillaan nettomaahanmuutto oli vuonna 1991, jolloin se oli 13 000 henkeä.

Väestötilaston perusteita

Yleistä

Maamme väestötilasto perustuu pääasiallisesti toisaalta väestön keskusrekisteristä saataviin tietoihin väestön määrästä ja sen rakenteesta ja toisaalta paikallisten väestörekisteriviranomaisten jatkuvasti antamiin tietoihin maassa asuvan väestön keskuudessa tapahtuvista väestönmuutoksista. Väestörekisteriä pitävät evankelisluterilaisen kirkon ja ortodoksisen kirkkokunnan seurakunnat sekä uskonnollisten yhdyskuntien jäsenten ja mihinkään uskonto-kuntaan kuulumattomien osalta kihlakuntien rekisteritoimistot. Väestökirjalain mukaan kunkin henkilön on oltava väestörekisterissä siinä kunnassa, jossa hänellä kulloinkin on varsinainen asunto ja koti.

Väestörekisterin väestö jaetaan läsnä- ja poissaoleviin. Läsnäolevia ovat kaikki maassa vakituisesti asuvat henkilöt. He ovat joko Suomen kansalaisia tai ulkomaalaisia. Poissaolevaan väestöön siirretään Suomen kansalainen, joka on muuttanut maasta. Väestönmuutostilastoa laadittaessa on otettu huomioon vain tapahtumahetkellä läsnäolevien väestönmuutokset. Henkilön siirtyminen muualta Suomeen luetaan mukaan väestötilastoon, jos hänen muuttoilmoituksella kotipaikakseen ilmoittama asuinpaikka myöhemmin hyväksytään hänen vakituisiksi asuinpaikakseen.

Vuosittaiset väkiluku- ja väestörakenne- sekä väestönmuutostiedot perustuvat väestön keskusrekisteriin.

Tietojen keruu ja käsittely

Tilastokeskus saa väestönmuutosaineiston Väestörekisterikeskuksesta, joka pitää väestön keskusrekisteriä. Rekisteritoimistoissa tallennetaan muuttoilmoitusten tiedot, jotka lähetetään parin päivän välein linjasirtona Valtion tietokonekeskukseen väestön keskusrekisterin päivittämistä varten. Paikalliset väestörekisterin pitäjät lähettävät muut ilmoitukset väestönmuutostapahtumista viikoittain Väestörekisterikeskukseen, jossa aineisto tallennetaan. Väestön keskusrekisteriä päivitetään näillä tiedoilla parin päivän välein. Tilastokeskus saa konekielisessä muodossa väestönmuutostiedot viikoittain.

Väestörekisterikeskus ei kerää tietoja kuolleena syntyneistä. Tiedot näistä saadaan kuolleena syntyneiden todistuksista, jotka lääkärit kirjoittavat. Todistus kulkee äidin väestörekisterin kautta läänin-

hallitukseen tai Helsingin, Turun ja Tampereen terveydenhoitovirastolle, jossa virkalääkäri lomakkeella olevat tiedot tarkistettuaan lähettää sen edelleen Tilastokeskukseen (asetus 824/70).

Kuolleiden lukumäärä poikkeaa kuolintodistusten perusteella laaditun kuolemansyytilaston osoittamasta luvusta jonkin verran.

Tilastokeskus on odottanut tietoja vuoden 1995 väestönmuutoksista tammikuun loppuun 1996. Tämän jälkeen ilmoitetut tiedot vuoden 1995 väestönmuutoksista sisältyvät vuoden 1996 aineistoon. Välillä helmikuu 1995 ja tammikuu 1996 ilmoitetut vuosien 1991–95 tapausten tiedot sisältyvät myös vuoden 1995 aineistoon. Tapauksia oli seuraavasti:

ei oikein alla oleva taulukko

Vuonna 1995 ilmoitetut tapaukset väestömuutoslajeittain julkaisuun

Väestömuutoslaji	Tapahtumavuosi				
	Yht.	1994	1993	1992	1991
Yhteensä	578	450	71	33	24
Avioliiton solm. naiset	86	67	11	5	3
Eron ottanut nainen	79	64	7	5	3
Elävänä syntyneet	127	97	21	5	4
Kuolleet	48	42	2	2	2
Maassamuuttaneet	108	93	10	4	1
Maahanmuuttaneet	26	24	–	1	1
Maastamuuttaneet	104	63	20	11	10

Käsitteitä ja määritelmiä

Väestö

Vuosittaiset väkiluku- ja väestörakennetiedot perustuvat väestön keskusrekisteriin, josta poimitaan huhtikuussa edellisen joulukuun 31. päivän tilanteen mukainen aineisto. Tätä väestö-käsitettä kutsutaan maassa asuvaksi väestöksi.

Väestö-julkaisuissa on käytetty maassa asuvan väestön tilastoa. Keskiväkiluku on kahden peräkkäisen vuoden väkilukujen keskiarvo. Vuoden 1995 keskiväkiluku on siis vuosien 1994 ja 1995 väkilukujen keskiarvo.

Vuoden vaihteen asukasluku on väestöstä käytetty toinen käsite. Joulukuun viimeisen päivän eli maassa asuvan väestön ja vuoden vaihteen asukasluvun välillä ei periaatteessa ole muuta eroa kuin että jälkimmäiseen otetaan myös mukaan vuoden ensimmäisenä päivänä tapahtuvien alueliitosten aiheuttamat väkilukumuutokset.

Solmitut avioliitot

Solmituilla avioliitoilla tarkoitetaan Suomessa asuvien naisten avioliittoja ellei toisin mainita. Naimisiin menneiden miesten ja naisten määrä ei ole sama, koska niiden solmittujen avioliittojen luku, joissa osapuolina ovat Suomessa asuva nainen ja ulkomailla asuva mies, on suurempi kuin niiden, joissa osapuolina ovat Suomessa asuva mies ja ulkomailla asuva nainen. Uudelleenavioituneisuudella tarkoitetaan toisen tai myöhemmän avioliiton solmineiden määrää 1000 naimisissa ollutta henkeä kohti.

Kokonaisavioituvuusluku kuvaa, kuinka suuri osuus kaikista naisista solmii eläessään avioliiton edellyttäen, että kukaan heistä ei kuole ja että kyseisen vuoden ikäryhmittäinen avioituvuus on voimassa koko ajan näiden naisten kuuluessa ikäryhmään 15–74-vuotta.

Avioerot

Avioerotilasto perustuu tuomioistuinten Väestörekisterikeskukselle lähettämiin ilmoituksiin myönnettyistä avioeroista ja avioliiton peruuntumisista. Tilastossa ovat mukana myös ne tapaukset, joissa Suomessa vakituisesti asuville henkilöille on myönnetty ero jossakin ulkomaan tuomioistuimessa.

Vuodesta 1980 lähtien avioeroilla tarkoitetaan Suomessa asuvien naisten eroja.

Avioliittolain muutos (411/1987) astui voimaan 1.1.1988. Tämä laki helpotti avioeron saantia. Avioeroluvut nousivat loppuvuodesta 1988, jolloin ensimmäiset uuden lain mukaiset erot olivat mahdollisia (1/2 vuoden harkinta-aika).

Kokonaiseronneisuusluku kuvaa, kuinka monta prosenttia tilastovuonna solmituista avioliitoista päättyy eroon edellyttäen, että kyseisen vuoden avioeronneisuus avioliiton keston mukaisissa ryhmissä pysyy samanlaisena koko avioliittokauden.

Syntyneet

Elävänä syntyneellä tarkoitetaan lasta, joka syntymän jälkeen hengitti tai osoitti muita elon merkkejä.

Kuolleena syntyneeksi on luokiteltu vastasyntynyt, joka on syntynyt kuolleena vähintään 22 viikkoa kestäneen raskauden jälkeen tai jonka syntymäpaino on vähintään 500 g. Vuoden 1986 ja sitä aikaisempien vuosien aineistoon otettiin mukaan kuolleena syntyneistä ne, joilla raskauden kesto oli vähintään 28 viikkoa.

Vain elävänä syntyneet otetaan huomioon väkilukutilastossa.

Lapset jaetaan sukuaseman mukaan aviolapsiin ja aviottomiin lapsiin. Lapsi, joka syntyy avioliiton aikana, on aviolapsi. Myös leski voi synnyttää aviolapsen, mikäli raskaus on alkanut avioliiton kestäessä. Avioliiton ulkopuolella syntynyt lapsi on avioton. Tilastossa katsotaan aviottomiksi myös ne tapaukset, joissa äiti on lapsen syntymän jälkeen mennyt lapsen isän kanssa naimisiin. Lain mukaan nämä lapset ovat aviolapsia vasta sen jälkeen, kun heidän vanhempansa ovat solmineet keskenään avioliiton.

Lapsen järjestysluku lasketaan kahdella tavalla. Toisaalta otetaan huomioon äidin kaikki elävänä syntyneet lapset ja toisaalta taas voimassa olevan avioliiton elävänä syntyneet lapset.

Syntyneestä lapsesta lääkintöviranomaisen kirjoittaa syntymätodistuksen, joka lähetetään äidin väestörekisteriin (asetus syntymän ja kuoleman rekisteröinnistä 824/1970). Syntymätodistuksen perusteella täytetään äidin väestörekisterissä syntymäilmoituslomake. Syntyneiden ennakkotilasto perustuu syntymäilmoitustietoihin ja lopullinen tilasto rekisteröinti-ilmoitustietoihin.

Väestörekisterin pitäjän on huolehdittava, että lapsi ilmoitetaan kahden kuukauden kuluessa syntymästä väestörekisteriin. Evankelisluterilaisen kirkon ja ortodoksisen kirkkokunnan seurakuntaan rekisteröiminen edellyttää kasteen suorittamista. Vanhempien kuuluessa eri seurakuntaan lapsi seuraa yleensä äitiään. Uskonnonvapauslain (767/1969) mukaan lapsi on merkittävä äidin rekisteriin, mikäli vanhemmat kuuluvat eri uskontokuntaan eivätkä ole toisin sopineet. Väestörekisterikeskuksessa annetaan lapselle henkilötunnus lapsen syntymäilmoitustietojen saavuttua.

Kokonaishedelmällisyydellä tilastovuonna tarkoitetaan arvioitua lasten määrää, jonka 1000 naista synnyttää kyseisen vuoden hedelmällisyyden pysyessä voimassa koko näiden naisten hedelmällisyyskauden edellyttäen, ettei kukaan heistä kuole ennen tämän kauden päättymistä. **Yleisellä hedelmällisyysluvulla** tarkoitetaan elävänä syntyneiden lasten määrää tuhatta 15–49-vuotiasta naista kohti. **Aviollisella hedelmällisyysluvulla** tarkoitetaan elävänä syntyneiden lasten määrää niitä tuhatta 15–49-vuotiaita naisia kohti, jotka ovat avioliitossa. **Kuolleenasyntyneisyydellä** tarkoitetaan kuolleena syntyneiden lasten määrää 1 000 syntynyttä kohti.

Kuolleet

Kuolleesta lääkäri kirjoittaa kuolintodistuksen tai poikkeustapauksessa poliisiviranomainen kuolinselvityksen (824/1970). Tämä todistus on toimitettava väestörekisteriviranomaiselle, joka tekee sen perus-

teella kuolinilmoituksen Väestörekisterikeskukseen. Kuolintodistuksen väestörekisterin pitäjää lähettää lääninhallituksen sosiaali- ja terveysosastoon, jossa ao. lääkäri sen tarkastettuaan toimittaa sen edelleen Tilastokeskukseen. Kuolintodistusten perusteella tehdään kuolemansyytilasto, mikä julkaistaan omana sarjanaan. Tilastossa erotetaan ensimmäisellä ikävuodella kuolleet eli **imeväiskuolevuus** omaksi ryhmäksi. **Perinataalikuolleisuudella** tarkoitetaan kuolleenä syntyneiden ja ensimmäisen elinviikon aikana kuolleiden määrää 1 000 syntynyttä kohti.

Maassamuutto

Henkilön, joka vaihtaa kotipaikkaa, on viimeistään viikon kuluttua muutosta annettava itsestään ja kanssaan muuttaneista perheenjäsenistä muuttoilmoitus, joka toimitetaan uuden asuinpaikan rekisteritoimistolle. Muutto ilmoitetaan lomakkeessa joko vakituiseksi tai tilapäiseksi. Muuttoilmoituksen saatuaan rekisteritoimisto päättää, onko kysessä tilapäinen vai vakituinen asuinpaikan muutos. Opiskelijoiden muutot opiskelupaikkakunnalle on voitu katsoa myös vakituiseksi muutoiksi 1.6.1994 lähtien, jolloin tuli vomaan kotikuntalaki (201/1994). Tiedot asunnon ja kotipaikan muutoksesta siirretään konekielisessä muodossa väestön keskusrekisteriin. Uuden asuinpaikan rekisteritoimisto lähettää tiedot uudesta asuinpaikasta vanhan asuinpaikan rekisteritoimistolle. (Väestötietolaki 507/1993 sekä muutos 202/1994 ; kotikuntalaki 201/1994; kotikunta-asetus 351/1994)

Kunnassamuutto

Tilastokeskus saa tiedot niistä kotipaikan muutoksista, joissa vakinainen asuinpaikka muuttuu. Tilastokeskus luokittelee asuinpaikan muutokset kunnassamuutoiksi ja kuntien välisiksi muutoiksi. **Kunnassamuutto** käsittää huoneistosta toiseen tapahtuvat muutot saman kunnan sisällä. Siitä erotetaan omaksi ryhmäksi kiinteistöjen välinen kunnassamuutto. Vuoden 1986 ja sitä aikaisempien vuosien tilastoissa kunnassamuutossa olivat mukana vain kiinteistöjen väliset muutot samassa kunnassa.

Käsite kunnassamuutto piti sisällään vuoteen 1993 asti yksityisasuntokunnasta toiseen muutot kunnan sisällä. Vuoden 1994 aineisto sisältää myös ne kunnassamuutot, jotka tapahtuvat laitosasuntokunnasta yksityisasuntokuntaan tai päinvastoin. Kunnassamuutoiksi on luettu kuuluvaksi vuodesta 1994 myös ne muutot, jotka tapahtuvasta ei vakinaista asuntoa -tilanteesta yksityisasuntokuntiin tai päinvastoin. Käsittemuutos on lisännyt kunnassamuuttojen määrää noin 6 prosentilla.

Maahan- ja maastamuutto

Kun henkilö muuttaa toisesta Pohjoismaasta toiseen, hänelle on annettava lähtömaan paikallisesta väestörekisteristä pohjoismaainen muuttokirja tulomaan paikalliseen väestörekisteriin toimitettavaksi (660/1969, SopS 46). Tulomaan paikallinen väestörekisteriviranomainen palauttaa muuttotodisteen lähtörekisteriin. Muuttopäiväksi merkitään se päivä, jona henkilö on otettu tulomaan paikalliseen väestörekisteriin.

Suomeen siirtyneen henkilön, joka aikoo oleskella tai on oleskellut täällä yhtämittaisesti yli vuoden, on ilmoitettava muutostaan asuinpaikkansa rekisteritomistolle (väestötietolaki 507/1993). Jos henkilö aikoo jäädä vakituisesti asumaan Suomeen ja hänellä on vähintään vuoden oleskeluun oikeuttava voimassa oleva lupa, niin hänen kotikuntansa määräytyy yleensä sen mukaan, mitä hän itse pitää kotikuntanaan. (Kotikuntalaki 201/1994) Rekisteritoimisto vie näiden henkilöiden tiedot väestön keskusrekisteriin.

Kotipaikkansa ulkomaille muuttavien on tehtävä itsestään muuttoilmoitus kuten maan sisällä muuttavienkin (kotikunta-asetus 1994). Maasta muuttaneiksi katsotaan pääasiassa ne henkilöt, jotka muuttaessaan ilmoittavat olevansa vähintään vuoden poissa Suomesta. Poikkeuksen muodostavat ainoastaan ne Suomen kansalaiset, jotka ovat diplomaatteja, kehitysyhteistyössä toimivia yms. (Kotikuntalaki 201/1994) Ruotsia ja Suomea lukuunottamatta muissa Pohjoismaissa katsotaan vuotta lyhyemmän oleskelun maassa riittävän syyksi vakituisen asuinpaikan muuttamiseen väestörekisterissä.

Ikä

Väestönmuutosten ikätiedot tarkoittavat ikää tapahtumapäivänä.

Kieli

Tilastossa väestön kielijako perustuu väestön keskusrekisteristä saatuihin tietoihin henkilön äidinkielestä.

Väestötilaston julkaiseminen

Käsillä olevaan julkaisuun sisältyvien taulujen lisäksi Tilastokeskuksessa tehdään vuosittain myös sellaisia väestönrakennetta ja väestönmuutoksia esittäviä tauluja, joita ei julkaista niiden laajuuden vuoksi kokonaan tai ei julkaista ollenkaan.

Tilastokeskus julkaisee mm. seuraavia väestötilastoja:

Väestö-sarja

- Väestönmuutokset kunnittain, vuositilasto
- Väestörakenne, vuositilasto
- Väestön neljännesvuositilasto
- Väestöennuste kunnittain
- Perheet
- Väestölaskennan julkaisut

Terveys-sarja

- Kuolemansyyt, vuositilasto

Väestötilastoa julkaistaan myös Suomen tilastollisessa vuosikirjassa sekä erityisselvityksinä sarjassa Tutkimuksia. Painosta viimeksi ilmestyneet julkaisut luetellaan kuukausittain ilmestyvässä Tietoaika-lehdessä.

Väestötilastoista on valokopioina runsaasti saatavissa väestönmuutoksista sellaisia tauluja, joita on tuotettu kansainvälisiä kyselyjä varten. Henkilötilastojen maksullisessa tietopalvelussa tehdään asiakkaan tilauksesta väestönmuutos- ja väestönrakennearineistoista taulukoita tai selvityksiä, joissa em. aineistoihin voi olla yhdistetty muiden rekistereiden tietoja.

Översikt över befolkningsförändringar 1995

I slutet av år 1995 var folkmängden i Finland 5 116 800. Folkmängden ökade under året med 18 100 personer, dvs. med 1,35 procent. Föregående år var folkökningen 20 800 personer. Orsaken till den minskade folkökningen var att den naturliga folkökningen minskat. Av befolkningen var 19,0 procent under 15 år, 66,7 procent mellan 15 och 64 år och 14,3 procent över 65 år.

Ingånga äktenskap och äktenskapsskillnader

År 1995 ingicks 23 700 äktenskap, vilket var 1 200 färre än året förut. Det beviljades 14 000 äktenskapsskillnader, och detta var 300 mer än föregående år. Antalet äktenskapsskillnader var bara 300 från rekordet år 1989, då lagändringen gjorde det lättare att få äktenskapsskillnad.

I slutet av år 1995 fanns det 1 383 000 familjer i Finland. Av dessa baserade sig 221 300, dvs. 16 procent, på samboförhållanden. Antalet samboende par ökade med 7 700 år 1995.

Fruktbarhet

Det föddes 63 100 barn år 1995, vilket var 2 200 fler än föregående år. Det totala fruktbarhetstalet sjönk till 1,81 från 1,85 året förut. En tredjedel, dvs. 20 900, av de nyfödda föddes utom äktenskap, främst som barn till samboende föräldrar. Detta innebar en ökning på 400 barn jämfört med föregående år.

Dödlighet

År 1995 dog 49 300 personer, dvs. 1 300 fler än året förut. Antalet döda normaliserades efter att föregående år ha varit ovanligt lågt och år 1993 ovanligt högt, beroende på influensaepidemier.

Den beräknade livslängden för män var 72,8 år och för kvinnor 80,2 år. De beräknade livslängderna var desamma också året förut. Spädbarnsdödligheten var 3,9 promille år 1995.

Inflyttning och utflyttning

År 1995 flyttade 12 200 personer till Finland. Jämfört med föregående år innebar detta en ökning på 600 personer. Utflyttarna var 9 000 till antalet, eller 300 fler än året förut. Nettoinflyttningen uppgick till 3 300 personer, dvs. 300 fler än föregående år.

Figur 1.
Levande födda och döda 1970-95

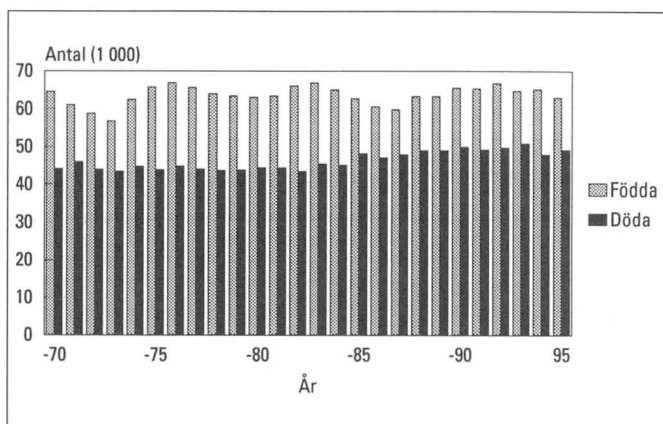

Figur 2.
Immigrationen och emigrationen 1970-95

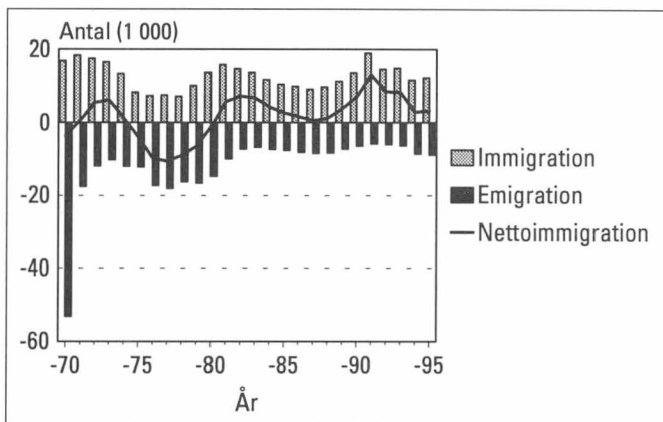

Figur 3.
Födelseöverskottet, nettoimmigrationen och folkökningen 1970-95

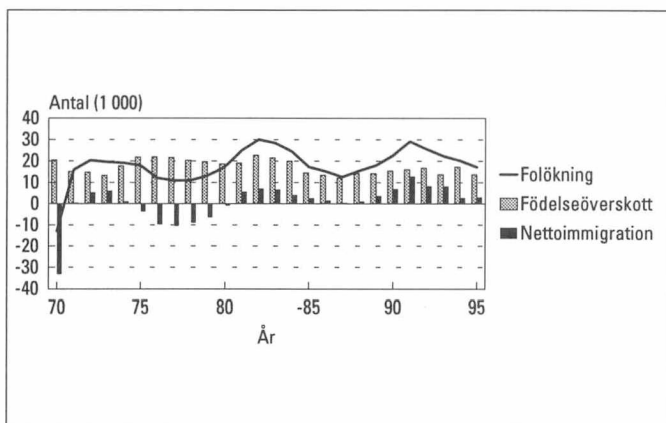

Av inflyttarna var 4 900 finska medborgare. På andra plats, 2 200 personer, kom medborgarna i det forna Sovjetunionen. På de följande platserna kom de ryska (2 000) och estniska (950) med-

borgarna. Det viktigaste målet för utflyttarna var Sverige, som drog en tredjedel av utflyttarna.

I slutet av år 1995 fanns det 68 600 utländska medborgare i Finland. Detta var 1,3 procent av hela befolkningen.

Figur 4.
Giftermålstal 1989–95 efter språk: 20–59 åriga kvinnor 1)

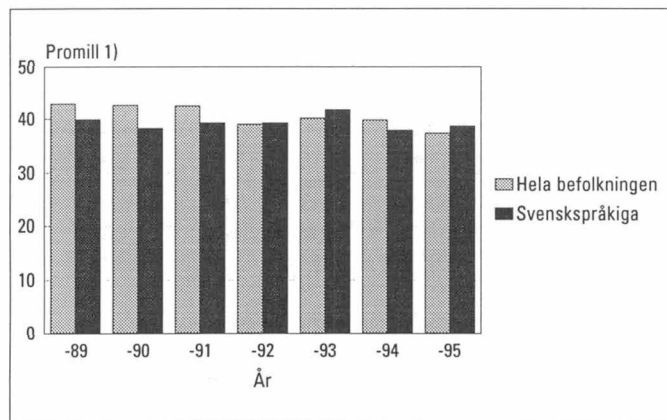

1) 20–59-åriga kvinnor som ingått äktenskap på tusen av motsvarande medelfolkmängd icke gifta

Figur 5.
Frånskilda 1988–95 efter språk på tusen medelfolkmängden gifta: 20–59-åriga kvinnor

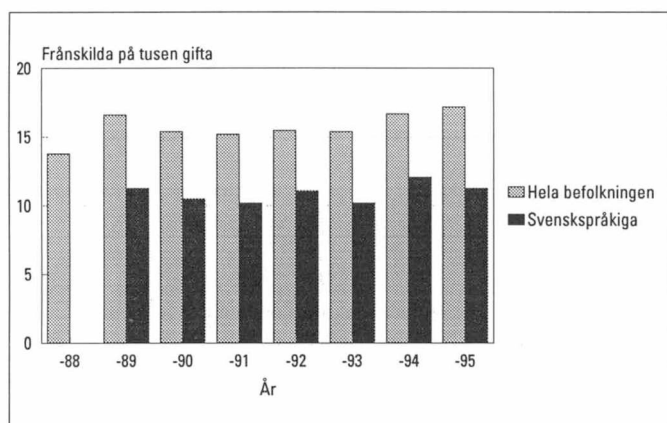

Figur 6.
Summerad fruktsamhet efter moderns språk 1989–95

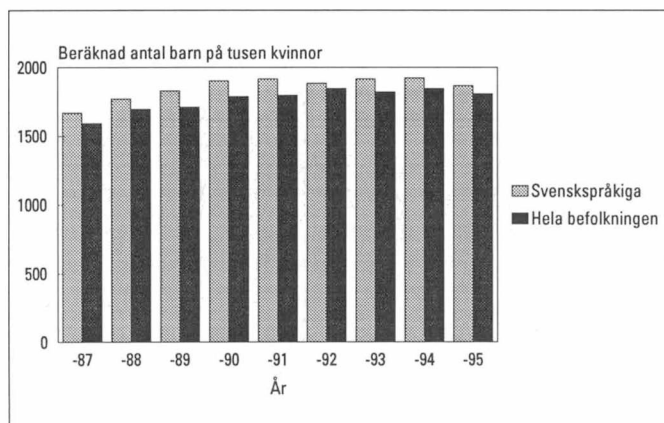

Figur 7.
Dödligheten bland 35–64-åringar efter språk 1980–95 1)

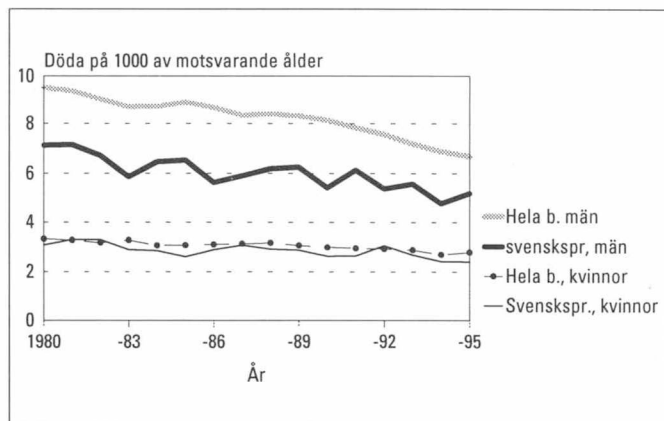

1) Ålderstandardiserad efter 1990 års befolkning

Figur 8.
Dödligheten bland 65–84-åringar efter språk 1980–95

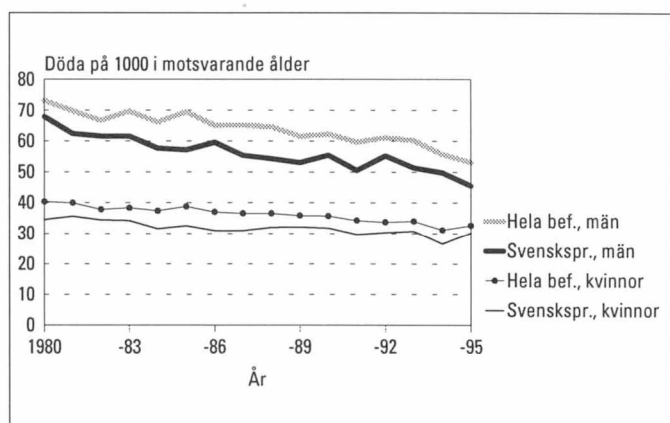

1) Ålderstandardiserad efter 1990 års befolkning

Figur 9.
Inrikes omflyttning på tusen medelfolkmängden 1991–1995: 20–39-åringar

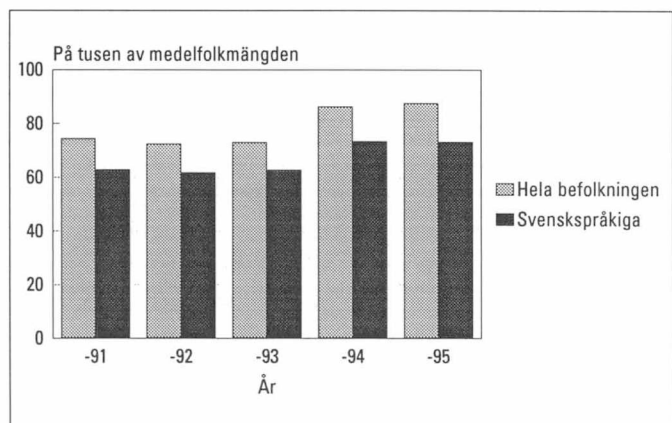

Befolkningsstatistikens grunder

Allmänt

Befolkningsstatistiken i Finland baserar sig i huvudsak på de uppgifter om folkmängden och befolkningens sammansättning som varje år erhålls från det centrala befolkningsregistret och på fortlöpande uppgifter från lokala registermyndigheter om de förändringar som skett i den i landet bosatta befolkningen. Befolkningsregister förs av den evangelisk-lutherska kyrkans och det ortodoxa kyrkosamfundets församlingar, över de personer som hör till något annat religionssamfund eller som inte tillhör något religionssamfund förs registret av häradernas registerbyrå. Enligt lagen om befolkningsböcker bör varje person vara inskriven i befolkningsregistret i den kommun där han vid ifrågavarande tidpunkt har sitt egentliga bo och hemvist.

I befolkningsregistren uppdelas befolkningen på närvarande och frånvarande befolkning. Alla i landet stadigvarande bosatta personer hör till den närvarande befolkningen. De är antingen finska medborgare eller utlänningar. Till den frånvarande befolkningen räknas alla finska medborgare som flyttat från landet. När man gör befolkningsstatistik, tar man hänsyn bara befolkningsförändringar hos den närvarande befolkningen.

Insamling och bearbetning av uppgifter

Statistikcentralen får uppgifterna om befolkningsförändringarna från Befolkningsregistercentralen, som upprätthåller det centrala befolkningsregistret. Flyttningsuppgifterna registreras vid registerbyråerna. Uppgifterna sänds med ett par dagars mellanrum on-line till statens datorcentral för uppdatering av det centrala befolkningsregistret. De lokala befolkningsregisterförarna sänder varje vecka de övriga ändringsmeddelandena till Befolkningsregistercentralen där materialet lagras. Det centrala befolkningsregistret uppdateras med några dagars mellanrum. Statistikcentralen får varje vecka uppgifterna om befolkningsförändringarna på maskinspråk.

Befolkningsregistercentralen samlar inte in uppgifter om dödfödda. Dessa uppgifter erhålls på basen av de intyg över dödfödda som utfärdas av läkare. Intyget sänds via moderns befolkningsregister till länsstyrelsen eller till hälsovårdsverket i Helsingfors, Åbo eller Tammerfors, där ämbetsläkaren, sedan han kontrollerat uppgifterna på blanketten

sänder den till Statistikcentralen (Förordning 824/70).

Antalet döda avviker något från antalet döda i statistiken över dödsorsaker. Den statistiken uppgörs på basis av dödsattester.

Statistikcentralen har fram till slutet av januari 1996 tagit emot uppgifter om befolkningsförändringar under 1995. Uppgifter som gäller 1995 men som inkommit senare ingår i materialet för 1996. Uppgifter om händelser som gäller åren 1991–1994 men som anmälts under tiden februari 1995 och januari 1996 ingår också i materialet för 1995. Följande fall förekommer.

Typ av befolkningsförändring	Händelseår				
	Sammanlagt	1994	1993	1992	1991
Sammanlagt	578	450	71	33	24
Kvinna som ingått äktenskap	86	67	11	5	3
Kvinna som tagit äktenskapsskillnad	79	64	7	5	3
Levande födda	127	97	21	5	4
Döda	48	42	2	2	2
Inrikes omflyttning	108	93	10	4	1
Immigration	26	24	–	1	1
Emigration	104	63	20	11	10

Begrepp och definitioner

Befolkning

Statistiken över den i landet bosatta befolkningen har använts i publikationen. Uppgifterna avser situationen den sista december. Medelfolkmängden är lika med medeltalet av folkmängden för två på varandra följande år. Medelfolkmängden för 1995 är alltså medeltalet av folkmängden 1994 och 1995.

Ingångna äktenskap

Med ingångna äktenskap avses, om inte annat anges, de äktenskap som ingåtts av kvinnor bosatta i Finland. Antalet män och kvinnor som ingått äktenskap är inte samma, då antalet äktenskap som ingåtts mellan en kvinna bosatt i Finland och en man som är införd i ett utländskt befolkningsregister är flere än antalet äktenskap mellan en man som

är bosatt i Finland och en kvinna som är införd i ett utländskt befolkningsregister.

Äktenskapsskillnader

Statistiken över äktenskapsskillnader grundar sig på de uppgifter som domstolarna sänder till Befolkningsregistercentralen om beviljade äktenskapsskillnader samt annullering av äktenskap. I statistiken har även de fall medtagits då en person som varaktigt är bosatt i Finland beviljats skilsmässa av en utländsk domstol.

Sedan 1980 har endast de äktenskapsskillnader medtagits som beviljats kvinnor som är bosatta i Finland.

Lag om ändring av äktenskapslagen (411/1987) trädde i kraft 1.1.1988. Den nya lagen gjorde det lättare att få äktenskapsskillnad. Antalet äktenskapsskillnader ökade mot slutet av år 1988 då de första äktenskapsskillnaderna enligt den nya lagen var möjliga (halvt års betänketid).

Födda

Med levande födda avses nyfödda som efter födseln andats eller visat andra tecken på liv.

Som dödfödda klassificeras nyfödda som är döda vid födseln efter en graviditetstid på minst 22 veckor eller som väger minst 500 g (födelsevikt). Före 1987 togs endast de dödfödda med i statistiken där graviditeten varat minst 28 veckor.

Endast levande födda beaktas i statistiken över folkmängden.

I fråga om familjeställning särskiljs barn fött inom eller utom äktenskap. Barn som föds inom äktenskapet har äktenskaplig börd. Även änka kan föda barn med äktenskaplig börd om graviditeten börjat under den tid äktenskapet varat. Utom äktenskapet födda barn är utomäktenskapliga. I statistiken betraktas även de fall som utomäktenskapliga där modern efter barnets födelse ingår äktenskap med barnets far. Enligt lag erhåller dessa barn äktenskaplig börd efter det att föräldrarna ingått äktenskap med varandra.

Barnens ordningsnummer räknas på två sätt. Man beaktar både alla levande födda barn som modern fött och alla levande födda barn i äktenskapet.

Över barnets födelse utfärdar medicinalmyndigheterna en födelseattest, som sänds till moderns befolkningsregister (förordning om registrering av födelser och dödsfall 824/1970). På basen av födelseattesten fyller moderns befolkningsregister i en

födelseanmälan. Förhandsstatistiken över födda bygger på födelseanmälningarna och den slutliga statistiken på registeranmälningarna.

Befolkningsregisterföraren skall sköta om att barnet inom två månader efter födelsen anmäls till befolkningsregistret. Registrering i den evangelisk-lutherska kyrkan eller det ortodoxa kyrkosamfundet förutsätter dop. Om föräldrarna hör till olika församlingar följer barnet vanligen modern. Enligt religionsfrihetslagen (767/1969) skall barnet införas i samma register som modern om föräldrarna hör till olika trossamfund och om inte annat har överenskommit. Befolkningsregistercentralen ger barnet en personbeteckning i samband med registreringsanmälan.

Dödsfall

Över avlidna utfärdar läkare dödsattest, i undantagsfall utfärdar polismyndighet dödsredogörelse (824/1970). Detta intyg skall inlämnas till befolkningsregistermyndigheten som på basis av det gör en anmälan om dödsfall till Befolkningsregistercentralen. Befolkningsregisterföraren sänder dödsattesten till länsstyrelsens social- och hälsovårdsavdelning där den granskas av en läkare och därefter skickas den till Statistikcentralen. Dödsorsaksstatistiken görs upp på basis av dödsattester och statistiken ges ut i en egen serie. I statistiken förs döda under det första levnadsåret, dvs. spädbarnsdödligheten, till en egen grupp.

Inrikes omflyttning

Den som byter bostad skall senast tredje dagen efter flyttningen ange en flyttningsanmälan för sig och för de familjemedlemmar som flyttar tillsammans med honom. Flyttningsanmälan skall ges till den nya hemortens registerbyrå. Flyttningen uppges som tillfällig eller varaktig. Vid mottagandet av flyttningsanmälan skall registerbyrån avgöra om det gäller en tillfällig eller varaktig ändring i hemorten. Studerandes flyttningar till studieorten har också kunnat betraktas som varaktiga flyttningar fr.o.m. 1.6.1994, då lagen om hemkommun (201/1994) trädde i kraft. Informationen om ändring av bostad och hemort vidarebefordras till det centrala befolkningsregistret i maskinläsbar form. Den nya bostadens registerbyrå meddelar den gamla bostadens registerbyrå om ändringen i bostadsorten. (Befolkningsdatalag 507/1993 samt ändring 202/1994; lagen om hemkommun 201/1994: förordningen om hemkommun 351/1994).

Flyttning inom kommunen

Statistikcentralen får uppgifter om de ändringar i hemorten där den stadigvarande boningsorten förändras. Statistikcentralen klassificerar ändringarna i boningsorten som flyttningar inom kommunen och flyttningar mellan kommuner. *Flyttning inom kommunen* omfattar flyttningar från en lägenhet till en annan inom samma kommun. Flyttning från en fastighet till en annan inom samma kommun åtskiljs som en skild grupp. I statistiken för år 1986 och tidigare år omfattade flyttning inom kommunen bara flyttningar från en fastighet till en annan inom samma kommun.

In- och utvandring

När en person flyttar från ett nordiskt land till ett annat bör han från utflyttningslandets lokala befolkningsregister få ett internordiskt flyttningsbeleg, som han bör vidarebefordra till inflyttningslandets lokala befolkningsregister (660/1969, Fördr. serie 46). Det lokala befolkningsregistret i inflyttningslandet återsänder flyttningsbelegget till utflyttningsregistret. Såsom flyttningsdag antecknas den dag då personen har upptagits i inflyttningslandets lokala befolkningsregister.

En person som flyttat till Finland och tänker uppehålla sig här kontinuerligt över ett år, bör anmäla sin flyttning till boningsortens registerbyrå (befolkningsdatalog 507/1993). Om personen tänker varaktigt stanna i Finland och har ett gällande tillstånd för minst ett års vistelse, bestäms hans hemkommun i allmänhet enligt den kommun som han själv anser vara sin hemkommun. (Lagen om hemkommun 201/1994). Registerbyrån vidarebefordrar informationen till det centrala befolkningsregistret.

Personer som flyttar ut ur landet bör göra en flyttningsanmälan för sig själv på samma sätt som de personer som flyttar i Finland (förordning om hemkommun 1994). Som emigranter anses de personer som uppger att de har för avsikt att stanna utomlands över ett år. Ett undantag är bara de finska medborgare som är diplomater, arbetar inom utvecklingssamarbete m.m. (Lagen om hemkommun 201/1994). De övriga nordiska länderna, förutom Sverige och Finland, betraktar vistelse under ett år som tillräckligt skäl för ändring av boningsorten i befolkningsregistret.

Ålder

Uppgifterna om ålder i befolkningsförändringarna avser åldern på händelsedagen.

Språk

I statistiken grundar sig befolkningens språkindelemning på de uppgifter om personens modersmål som erhålls ur det centrala befolkningsregistret.

Publicering av befolkningsstatistiken

Utöver tabellerna i denna publikation gör Statistikcentralen varje år upp tabeller över befolkningens sammansättning och befolkningsförändringen som på grund av att de är så omfattande inte publiceras i sin helhet eller inte publiceras alls.

Statistikcentralen ger b.l.a. ut följande befolkningsstatistik:

I serien Befolkning

- Befolkningsförändringar kommunvis
- Befolkningens sammansättning, årsstatistik
- Befolkningens kvartalsstatistik
- Befolkningsprognos efter kommun
- Familjer
- Publikationer som innehåller resultaten för folkräkningen

I serien Hälsa

- Dödsorsaker, årsstatistik

Befolkningsstatistik publiceras också i Statistisk årsbok för Finland och i form av specialutredningar i serien Undersökningar. Varje månad utkommer förteckningen Statistikbibliotekets nyförvärv med de senaste publikationerna. Katalogen Statistikcentralens publikationer upptar de publikationer som utkommit under de två senaste åren.

Det finns ett stort antal tabeller om befolkningsförändringar som uppgjorts i samband med internationella förfrågningar och som kan beställas av enheten för befolkningsstatistik. Enheten för befolkningsstatistik utarbetar tabeller enligt kundens önskemål på basen av materialet om befolkningsförändringarna. Uppdragsverksamheten vid enheten för individstatistik gör på uppdrag av kunderna utredningar som gäller befolkningsförändringar och befolkningens sammansättning. Materialet kan samköras med andra register.

Summary of vital events in 1995

At the end of 1995 the population of Finland totalled 5 116 800. This represents an increase of 18 100 persons, i.e. 0.35 per cent on the year before. The corresponding increase in population in 1994 was 20 800 persons. The deceleration of population growth is explained by the decline in natural increase. Of the population of Finland, 19.0 per cent were persons aged under 15, 66.7 per cent those aged 15–64, and 14.3 per cent those aged over 65.

Marriage and divorce

The number of contracted marriages amounted to 23 700 in 1995. This is 1 200 less than the year before. On the other hand, the number of divorces taken amounted to 14 000, which is 300 more than in 1994. The number of divorces was only 300 short of the 1989 peak figure, which was reached thanks to the amendment to the Marriage Act that made it easier to obtain a divorce.

At the end of 1995 there were 1 383 000 families in Finland. The number of consensual unions was 221 300, i.e. 16 per cent.

Fertility

In 1995, 63 100 infants were born, which is 2 200 less than the year before. The total fertility rate fell to 1.81 from 1.85 in 1994, 20 900 infants, i.e. one third of those born, were born out of wedlock, or mainly in consensual unions. This is an increase of 400 on the year before.

Mortality

There were 49 300 deaths in 1995, which is 1 300 more than the year before. The number of deaths resumed its normal level having been exceptionally low the year before and exceptionally high in 1993 due to viral epidemics.

The life expectancy of males was 72.8 years and that of females 80.2 years. Compared to the year before they remained unchanged. Infant mortality was 3.9 in 1995.

Figure 1.
Live births and deaths in 1970–1995

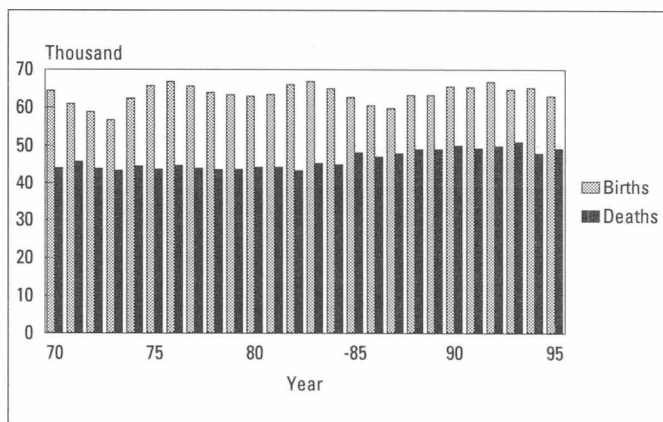

Figure 2.
Immigration and emigration in 1970–1995

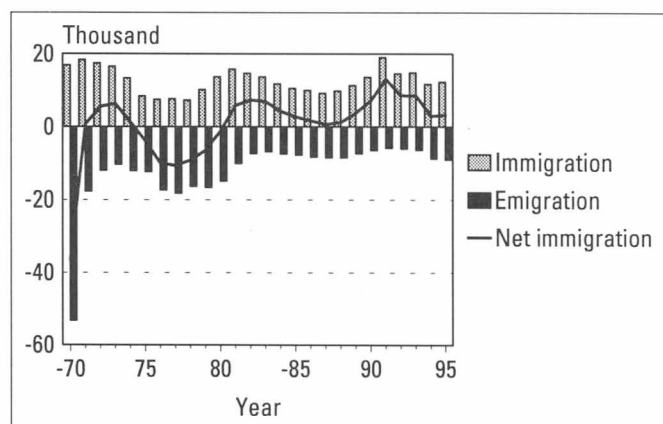

Figure 3.
Excess of births, net migration and population growth in 1970–1995

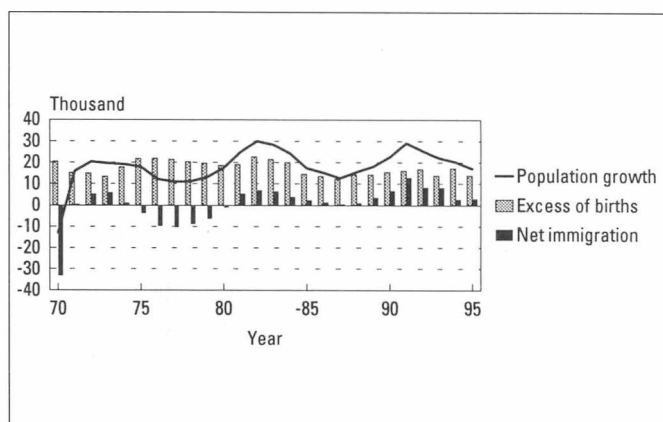

Figure 4.
Contracted marriages in 1960–95

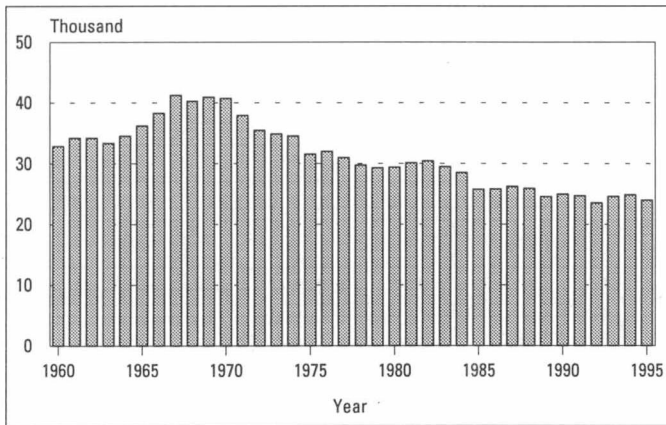

Figure 7.
Divorce rate by age group in 1970–1995: Women



Figure 5.
Nuptiality of females under 45 by age group in 1965–95

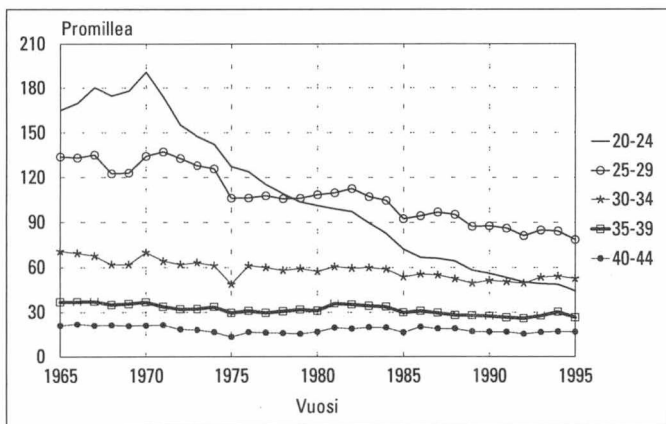

Figure 8.
Total fertility rate in 1965–95

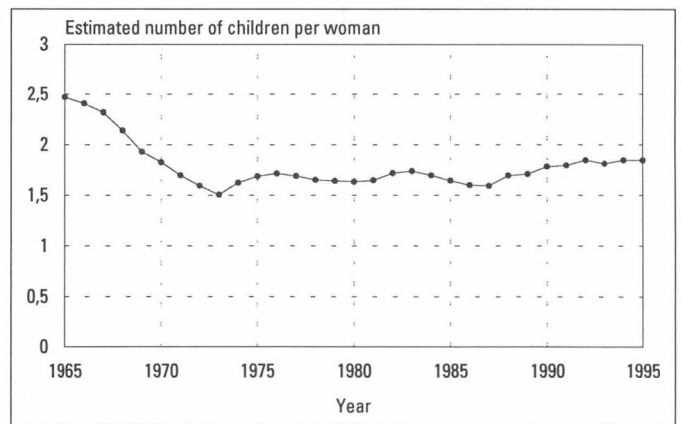

Figure 6.
Divorces in 1965–1995

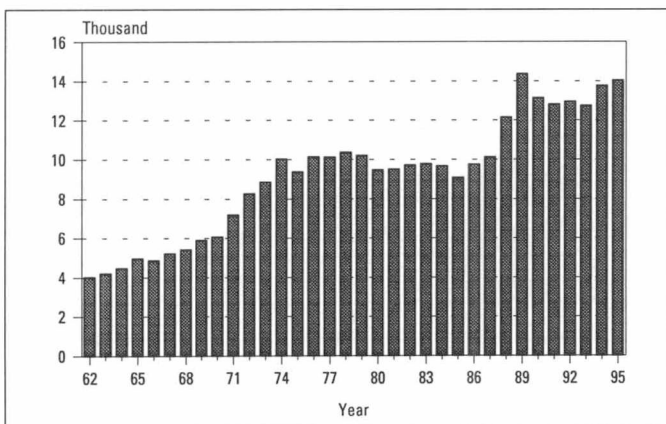
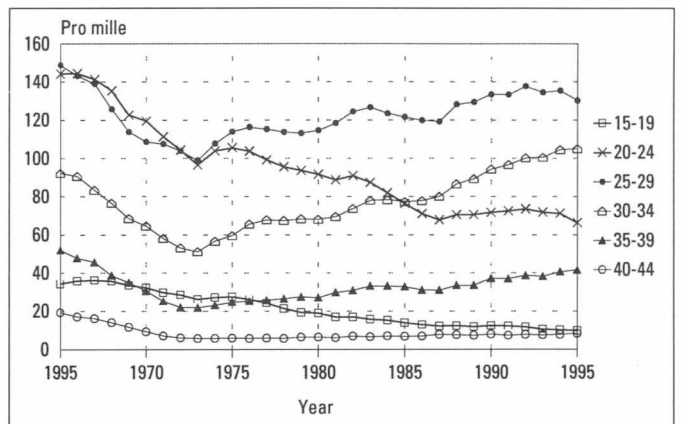

Figure 9.
Fertility by age group in 1965–1995



Migration

In 1995, 12 200 persons immigrated to Finland. This is an increase of 600 persons on the year before. The number of emigrants amounted to 9 000, which represents an increase of 300 persons

on the previous year. Net immigration was 3 300, i.e. 300 more than the year before. Migration between Finland and EU countries produced to Finland net lost of 830 persons.

Figure 10.
Mortality by age group and sex in 1970–1995

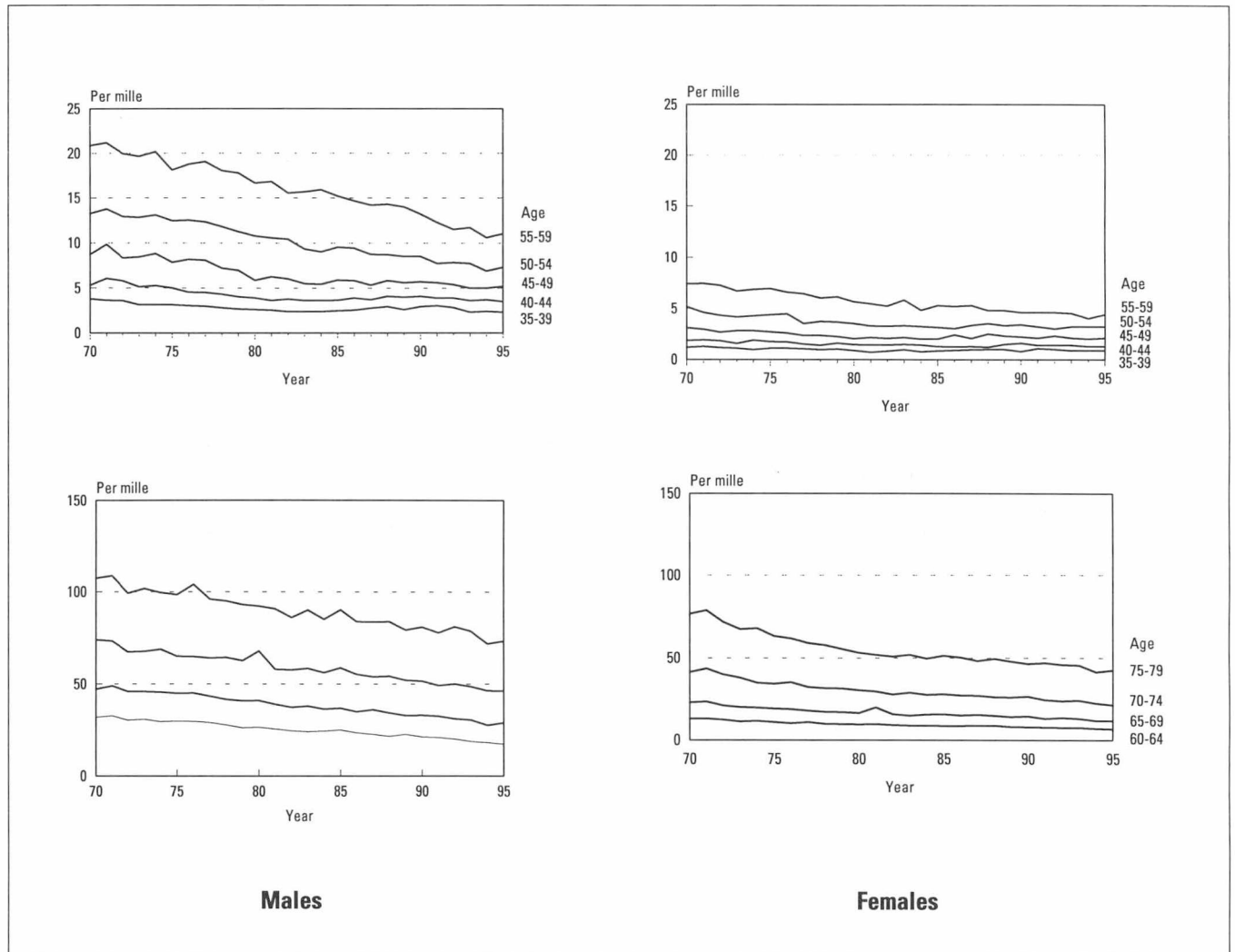

Of the immigrants, 4 900 were Finnish citizens. The second largest group were the citizens of the former Soviet Union numbering 2 200. Citizens of Russia (2 000) and Estonia (950) ranked third and fourth respectively. As regards the emigrants, the most important country of destination was Sweden, where one third of the emigrants moved.

At the end of 1995 there were 68 600 foreign citizens in Finland, i.e. 1.3 per cent of the total population.

Figure 12.
Immigration of Finnish and foreign citizens in 1980–1995

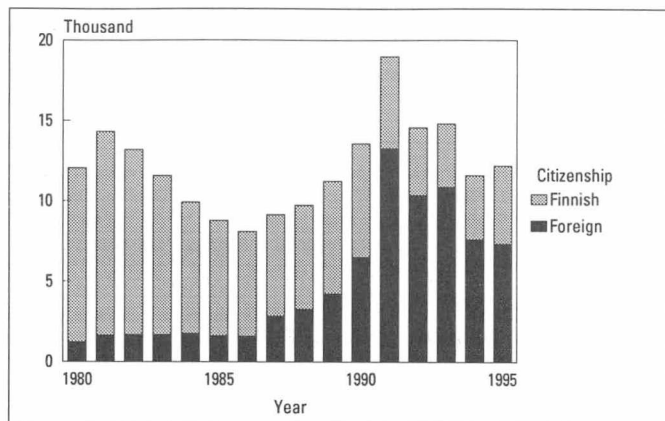

Figure 11.
Migration between municipalities and between provinces in 1970–1995

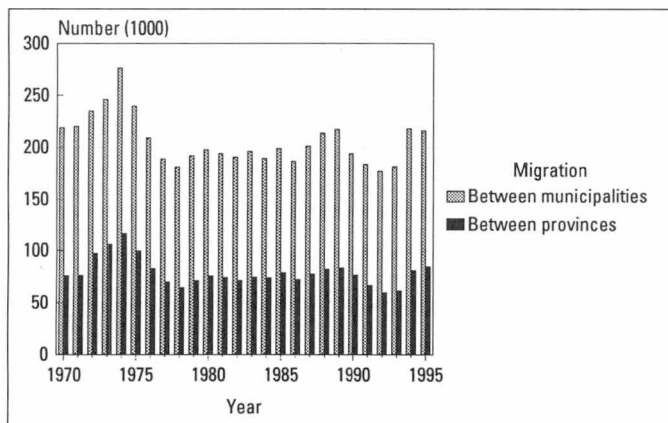
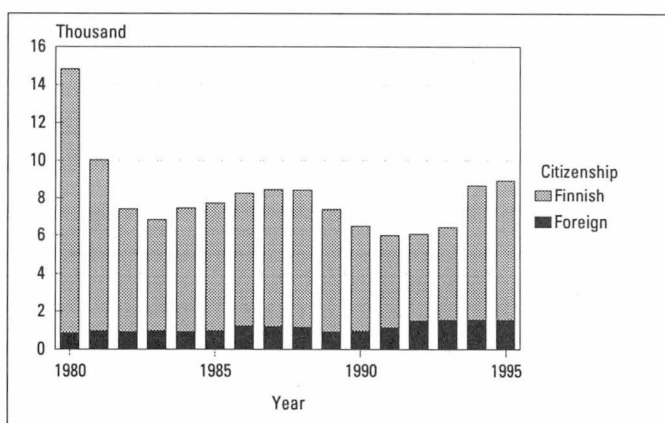

Figure 13.
Emigration of Finnish and foreign citizens in 1980–95



Principles of population statistics

General

Population statistics are produced in Finland mainly from the data on the number and structure of the population obtained annually from the Central Population Register, and from the data on the vital events of the resident population provided continuously by the local population register authorities. Each parish in the Evangelical-Lutheran and Greek Orthodox churches maintains a population register; in addition, the register office of each jurisdictional district maintains a register of the members of other religious bodies and of those not affiliated with any religious body. According to the Population Register Act, each person has to be recorded in the population register of the municipality in which he, at any given time, has his principal dwelling and residence.

The population in a population register is divided into those present and those absent. Those present are permanent residents of Finland, either Finnish nationals or aliens. Those absent are Finnish nationals who have emigrated from the country. Only the changes in the resident population are taken into account in compiling statistics on population change.

Data collection and processing

Statistics Finland receives the population change data from the Population Register Centre, which keeps the Central Population Register. Each week, local population register keepers report all population changes to the Population Register Centre, where the data are processed and translated into machine language. This is the form in which Statistics Finland receives the population change data each week.

The Population Register Centre does not collect data on still-births. These data are obtained from still-birth certificates written out by physicians and forwarded, through the mother's population register, to the Provincial Government or, in the case of the three largest cities, Helsinki, Turku and Tampere, to the Health Care Office. There a medical officer checks the data on the form and forwards the certificate to Statistics Finland (Decree 824/70).

The number of deaths deviates slightly from that in the cause-of-death statistics compiled on the basis of death certificates.

Statistics Finland waited for the data on vital events in 1995 until the end of January 1996. The 1995 data received later are included in the data for 1996.

The data for 1991–94 received between February 1995 and January 1996 are included in the data for 1995. The events were as follows:

Type of event	Year of event				
	Total	1994	1993	1992	1991
Total	578	450	71	33	24
Marriage of a female	86	67	11	5	3
Divorce of a female	79	64	7	5	3
Live birth	127	97	21	5	4
Death	48	42	2	2	2
Internal migration	108	93	10	4	1
Immigration	26	24	–	1	1
Emigration	104	63	20	11	10

Concepts and definitions used

Population

'Population' refers to the resident population of Finland. The data are from the last day of the year. 'Average population' is the average of the populations of two consecutive years. The average population in 1995 is thus the average of the populations in 1994 and 1995.

Marriages

'Marriages' refer to the marriages contracted by female residents of Finland, unless stated otherwise. The numbers of males and females who contracted a marriage is not the same, because the number of marriages contracted between a female resident of Finland and a male belonging to a foreign population register is higher than the number of marriages contracted between a male resident of Finland and a female belonging to a foreign population register.

Divorces

The divorce statistics are based on the data on granted divorces and annulments of marriages transmitted to the Population Register Centre by courts of justice. The statistics also include cases in which a permanent resident of Finland has been granted a divorce by some foreign court.

From 1980 on, 'divorces' refer to the divorces of female residents of Finland.

The amendment to the Marriage Act (411/1987) effective from the first of January 1988 makes it easier to obtain a divorce. Divorce figures began rising towards the end of 1988, when the first divorces (after a waiting period of six months) became possible under the new legislation.

Births

'Live-born' is the term for a newborn who breathed or showed other signs of life after birth.

'Dead-born' is the term for a newborn who was born dead after a pregnancy lasting 22 weeks or longer or with a birth weight of at least 500 g. The data for 1986 and before only cover cases where the pregnancy had lasted 28 weeks or longer.

Only live births are taken into account in the population statistics.

Children are classified according to family status as legitimate or illegitimate. A child born in wedlock is legitimate. A widow can give birth to a legitimate child if the pregnancy began while she was still married. A child born out of wedlock is illegitimate. Cases where the mother has married the child's father after the child's birth are also considered illegitimate in these statistics. According to law, these children become legitimate only after their parents contract a marriage with each other.

The birth order is determined in two ways: by considering all live births to the mother or only the live births during the present marriage.

For a newborn child, a medical officer writes out a birth certificate, which is forwarded to the mother's population register (Decree on the Registration of Births and Deaths 824/1970). On the basis of the birth certificate, the mother's population register fills in a notice of birth form. The provisional statistics on births are based on notice-of-birth data and the final statistics on registration data.

The keeper of a population register has to see to it that a child is entered in the population register within two months from birth. Registration in an Evangelical-Lutheran or Greek Orthodox parish presupposes baptism. If the parents belong to different parishes, the child usually follows his mother. According to the Freedom of Religion Act (767/1969), a child is to be entered in the mother's register if the parents belong to different religious groups and have not agreed otherwise. The Population Register Centre gives the child an identity

number on the basis of the child's notice of registration.

Deaths

When a person dies, a physician writes out his death certificate or, exceptionally, a police officer draws up a report on the cause of death (824/1970). This certificate is delivered to the population register authority, which sends a death notice based on the certificate to the Population Register Centre. The keeper of the register forwards the death certificate to the Provincial Government's Department of Social Affairs and Health, where the physician in charge checks it and sends it further to Statistics Finland. There the death certificates are used for compiling the cause-of-death statistics, which are published as a separate series. The cause-of-death statistics have a separate category for infant mortality, i.e. for children who died before their first birthday.

Internal migration

All persons that change place of domicile shall within one week of the move give notice of change of address that specifies all the family members that have moved. The notice is delivered to the register office of the new place of residence. The move is reported as either a permanent move or a temporary one, and once the register office receives the notice, the register office determines whether a permanent or temporary change of domicile is involved.

Since 1 June 1994, when the Act on the Municipality of Domicile (201/1994) came into effect, students moving due to their studies have the right to register themselves as permanent residents in the municipality where they study. Data on the change of dwelling and place of domicile are transferred in computerised format to the Central Population Register. The register office of the new place of residence sends the data on the new place of domicile to the register office of the former place of residence. (Population Data Act 507/1993 and amendment 202/1994; Act on the Municipality of Domicile 201/1994; Decree on the Municipality of Domicile 351/1994)

Intramunicipal migration

Statistics Finland receives information on those changes of residence that involve a permanent

change of domicile. These changes in domicile are classified at Statistics Finland into intramunicipal moves and intermunicipal moves. Intramunicipal moves consist of moves from one dwelling to another within the same municipality, with moves from one building or house to another forming a separate sub category. The intramunicipal statistics dating to 1986 and earlier cover only moves from one building or house to another within the same municipality.

Until 1993 the concept of intramunicipal migration consisted of moves from one household-dwelling unit to another within the same municipality. The 1994 data also comprises intramunicipal moves from institutional household-dwelling units to private household-dwelling units and vice versa. Since 1994 moves from a situation where there is no permanent dwelling to private household-dwellings and vice versa have been considered as intramunicipal migration. This change in the concept has resulted in an increase of about 6 per cent in the intramunicipal migration data.

Immigration and emigration

When migrating from one Nordic country to another, the local population register of the country of departure must provide the migrant with a Nordic certification of notice of departure to be delivered to the local population register of the country of arrival (660/1969, Agreement Series 46). The local population register authority of the country of arrival returns the certification to the register centre of the country of departure. The day on which the migrant is entered into the local population register of the country of arrival is recorded as the date of move.

Persons that have moved to Finland and that intend to reside or have resided one whole year in Finland without interruption shall inform the register office of their place of residence (Population Data Act 507/1993). For those that intend to live permanently in Finland and have a valid residence permit for at least one year, the place of domicile is generally determined according to which place the migrant considers to be the place of domicile (Act on the Municipality of Domicile 201/1994). The register office then reports these data to the Central Population Register.

Those emigrating to a place of domicile abroad shall supply a notice of change of address just as do those that migrate within the country (Decree on the Municipality of Domicile 1994). Those that intend to leave the country for longer than one year

are primarily considered emigrants, barring diplomats and those working in development cooperation, etc. (Act on the Municipality of Domicile 201/1994). With the exception of Finland and Sweden, a period of residence of less than one year in the rest of the Nordic countries is considered sufficient to change the permanent place of residence in the population register.

Age

In connection with vital events, age data refer to the age on the day the event took place.

Language

The classification of the population by language is based on the data on the person's mother tongue obtained from the Central Population Register. These basic data are checked in connection with the annual census registration.

Publication of the population statistics

In addition to the tables in this publication, Statistics Finland compiles a number of other tables on population structure and change which for their comprehensiveness are not published in their entirety or are not published at all.

Statistics Finland issues e.g. the following population statistics:

Population series

- Vital Statistics by Municipalities, annual statistics
- Vital events by municipality, quarterly data
- Population structure, annual statistics
- Population projection by municipality
- Families
- Population census publications

Health series

- Causes of death, annual statistics.

Population statistics are also published in the *Statistical Yearbook of Finland* and as special *ad hoc* studies in the Studies series. The most recent publications are listed in the monthly magazine *Tieto*.

Taulukot – Tabeller
Tables

1. KESKIVÄKILUKU IÄN JA SUKUPUOLEN MUKAAN LÄÄNEITTÄIN 1995
 MEDELFOKLMÄNGD EFTER ÅLDER OCH KÖN LÄNSVIS 1995
 AGE OF THE MEAN POPULATION BY SEX AND PROVINCE 1995

IKÄ ÅLDER AGE	YHTEENSÄ TOTALT TOTAL	LÄÄNI - LÄN - PROVINCE											
		UUDEN- MAAN	TURUN- PORIN	HÄMEEN	KYMEN	MIKKELIN	POHJOIS- KARJALAN	KUOPION	KESKI- SUOMEN	VAASAN	OULUN	LAPIN	AHVENAN- MAA
		NYLANDS	ÅBO- B: BORGES	TAVAS- TEHUS	KYM- MENE	S:T MICHELIS	NORRA KARELENS	KUOPIO	MELLERSTA FINLANDS	VASA	ULEÅ- BORGES	LAPP- LANDS	ÅLAND
MOLEMMAT SUKUPUOLET - BÅDA KÖNEN - BOTH SEXES													
YHTEENSÄ TOTALT TOTAL	5107790	1318069	701441	728945	332652	206156	177594	258558	257897	448653	450779	201868	25180
- 4	326286	91521	41481	44824	18596	11207	10700	15641	16163	28945	32572	13015	1625
5- 9	315293	80310	40489	42842	18582	12065	11392	16139	16405	29425	32508	13513	1626
10-14	330428	77905	43621	44886	20071	13165	12175	17494	17380	32127	35304	14834	1469
15-19	327510	77079	44223	44551	20710	12987	11537	17123	17267	32043	34230	14356	1408
20-24	304119	81799	41325	42394	18403	11185	9764	14656	15289	27346	28377	12038	1546
25-29	352432	107705	47292	49669	20408	11790	10452	16470	16566	28039	29666	12544	1834
30-34	381004	114705	49211	52845	22248	13728	12357	18609	18631	29198	32792	14888	1795
35-39	386721	106105	49957	54002	24388	15288	14160	19981	19429	30903	34468	16272	1771
40-44	406751	106405	55167	58177	26602	16329	14803	21023	20256	33702	35678	16628	1985
45-49	434122	118537	60701	64194	29340	17048	14386	20763	21507	35658	33888	16024	2080
50-54	305773	84330	42614	44665	21197	12563	10015	14419	14882	24811	23635	11048	1597
55-59	269168	66016	38303	39452	19380	12027	9439	13722	13748	22775	21986	11079	1243
60-64	242117	54008	35121	35561	18073	11829	9010	13101	12651	21611	20070	10007	1079
65-69	234805	47811	35244	35323	17938	11688	9254	13302	12575	21984	19264	9368	1058
70-74	195182	39737	29904	29894	14511	9396	7333	10688	10456	19640	15354	7240	1033
75-79	133018	27953	20341	20521	9970	6348	5025	7141	6903	13778	9914	4304	824
80-84	97575	21028	15604	15012	7367	4551	3642	5050	4773	9950	6947	2953	701
85-89	48826	11156	7973	7586	3663	2234	1645	2449	2323	5000	3144	1303	354
90-	16663	3965	2877	2552	1210	734	512	793	698	1723	986	460	156
MIEHET - MÄN - MEN													
YHTEENSÄ TOTALT TOTAL	2486675	629697	339394	351703	163095	100842	87953	126803	126941	221005	225434	101430	12381
- 4	166239	46578	21155	22777	9558	5729	5516	7864	8254	14887	16534	6571	819
5- 9	161219	41117	20822	21788	9537	6194	5823	8240	8360	15092	16625	6778	844
10-14	169032	39930	22254	22950	10207	6676	6250	8936	8934	16434	18098	7598	767
15-19	167268	39357	22394	22726	10630	6581	5879	8763	8846	16495	17493	7381	727
20-24	155423	40133	21030	21714	9698	5868	5059	7539	7962	14349	14899	6346	828
25-29	179767	52692	24228	25468	10755	6117	5407	8443	8561	14895	15738	6569	897
30-34	194768	57328	25137	27229	11629	7095	6336	9682	9631	14969	17056	7774	906
35-39	197208	52978	25375	27577	12701	7933	7414	10306	9986	15808	17839	8441	851
40-44	206943	51557	27894	29280	13789	8606	7977	11143	10516	17519	18841	8856	968
45-49	221134	57584	31155	32733	15277	8860	7760	10912	11171	18476	17681	8470	1057
50-54	153509	40968	21508	22292	10878	6487	5126	7332	7571	12639	12099	5725	887
55-59	131671	31477	18692	19070	9678	5942	4796	6717	6816	11298	10958	5600	630
60-64	114699	24989	16610	16488	8596	5650	4319	6245	6089	10419	9842	4907	548
65-69	103719	20600	15472	15173	7949	5249	4071	5869	5532	10023	8852	4433	499
70-74	74844	14560	11505	11175	5549	3579	2841	4124	4054	7860	6162	3002	436
75-79	44488	8822	6835	6581	3298	2107	1692	2379	2361	5026	3488	1568	335
80-84	28802	5779	4640	4301	2148	1362	1106	1484	1475	3131	2185	933	261
85-89	12459	2542	2057	1883	951	632	457	657	647	1349	842	351	93
90-	3490	711	634	503	274	180	128	173	179	340	207	131	32
NAISET - KVINNOR - FEMALES													
YHTEENSÄ TOTALT TOTAL	2621115	688373	362048	377242	169557	105315	89642	131755	130956	227648	225345	100438	12800
- 4	160048	44943	20327	22047	9038	5478	5184	7778	7909	14058	16039	6444	806
5- 9	154075	39193	19668	21054	9046	5871	5569	7899	8045	14333	15883	6735	782
10-14	161396	37975	21367	21937	9864	6489	5925	8559	8446	15693	17206	7236	702
15-19	160243	37723	21829	21825	10080	6407	5658	8360	8421	15548	16737	6976	681
20-24	148696	41666	20295	20680	8705	5317	4706	7117	7327	12997	13478	5692	718
25-29	172666	55014	23064	24201	9654	5673	5045	8028	8005	13144	13928	5975	937
30-34	186236	57377	24074	25616	10619	6633	6022	8927	9001	14229	15736	7114	889
35-39	189513	53127	24582	26425	11687	7355	6746	9675	9443	15095	16629	7831	921
40-44	199809	54848	27273	28897	12814	7724	6826	9880	9740	16183	16837	7772	1017
45-49	212989	60953	29546	31461	14063	8188	6626	9851	10336	17182	16208	7555	1023
50-54	152264	43363	21106	22373	10320	6076	4889	7088	7311	12173	11536	5323	710
55-59	137497	34539	19611	20382	9702	6085	4643	7005	6932	11477	11028	5480	614
60-64	127419	29020	18511	19073	9477	6180	4691	6856	6562	11192	10228	5100	531
65-69	131086	27211	19772	20150	9989	6439	5183	7433	7043	11961	10413	4935	559
70-74	120339	25177	18399	18719	8963	5817	4492	6564	6402	11780	9192	4238	598
75-79	88530	19131	13506	13941	6673	4242	3333	4762	4542	8753	6426	2736	489
80-84	68773	15249	10964	10712	5219	3189	2536	3566	3299	6819	4762	2020	440
85-89	36367	8614	5916	5703	2713	1602	1188	1792	1676	3651	2302	952	261
90-	13173	3255	2243	2050	936	554	384	620	520	1383	779	329	125

5. KAUPUNKIEN JA MUIDEN KUNTIEN VÄESTÖNMUUTOKSET 1979-95
 BEFOLKNINGSFÖRÄNDRINGAR I STÄDER OCH ÖVRIGA KOMMUNER 1979-95
 VITAL STATISTICS OF URBAN AND RURAL MUNICIPALITIES 1979-95

VOOSI ÅR YEAR	ELÄVÄNÄ SYNTYNEET LEVANDE FÖDDA LIVE BIRTHS	KUOLLEET DÖDA DEATHS	SYNTYNEIDEN ENEMYYS NATIVITETS- ÖVERSÖTT EXCESS OF BIRTHS	NETTOMAASSA- MUUTTO INRIKES OMFLYTTNING NETTO INTERNAL MIGRATION, NET	NETTOMAAHAN- MUUTTO NETTOINVAND- RING NET IMMIGRATION	VÄESTÖNLISÄYS FOLKÖKNING INCREASE OF POPULATION	ALUEJÄRJESTELYT JA KUNTAMUODON MUUTOKSET OMRÅDESREGLERINGAR OCH FÖRÄNDRINGAR AV KOMMUNTYP REGIONAL REARRANGE- MENTS, CHANGES IN TYPE OF MUNICIPALITY	KESKIVÄKILUKU MEDELFOLKMÄNGD MEAN POPULATION
KAUPUNGIT - STÄDER - URBAN MUNICIPALITIES								
1979	39 768	24 097	15 671	43	-4 505	11 209	440	2 846 369
1980	39 364	24 634	14 730	644	-1 525	13 849	4	2 858 614
1981	39 362	24 833	14 529	-1 236	2 459	15 752	1 053	2 873 712
1982	40 833	24 048	16 785	-4 395	3 865	16 255	-	2 889 221
1983	40 945	25 324	15 621	-5 933	3 940	13 628	17	2 910 467
1984	39 483	25 385	14 098	-3 104	2 444	13 438	2	2 917 135
1985	38 002	26 925	11 077	-548	1 376	11 905	2 252	2 930 865
1986	37 997	27 811	10 186	-2 205	1 023	9 004	95 176	3 037 980
1987	37 740	28 158	9 582	-962	763	9 383	-	3 047 658
1988	39 916	28 991	10 925	-5 205	1 133	6 853	-	3 055 944
1989	39 543	28 973	10 570	-8 585	2 885	4 870	1 169	3 063 264
1990	40 835	29 881	10 954	-4 362	5 378	11 970	-	3 073 388
1991	41 030	29 170	11 860	-2 278	9 187	18 769	-	3 089 746
1992	42 056	30 004	12 052	-1 035	6 564	17 581	36 896	3 127 364
1993	42 521	31 384	11 137	2 167	6 557	19 861	78 355	3 243 196
1994	43 112	29 332	13 780	9 761	2 534	26 075	36	3 266 117
1995	41 723	30 761	10 962	9 729	2 772	23 463	-	3 291 481
o/oo KESKIVÄKILUVUSTA - PÄ 1 000 AV MEDELFOLKMÄNGDEN - PER 1 000 MEAN POPULATION								
1979	14,0	8,5	5,5	0,0	-1,6	3,9	0,2	.
1980	13,8	8,6	5,2	0,2	-0,5	4,8	0,0	.
1981	13,7	8,6	5,1	-0,4	0,9	5,5	0,4	.
1982	14,1	8,3	5,8	-1,5	1,3	5,6	-	.
1983	14,1	8,7	5,4	-2,0	1,4	4,7	0,0	.
1984	13,5	8,7	4,8	-1,1	0,8	4,6	0,0	.
1985	13,0	9,2	3,8	-0,2	0,5	4,1	0,8	.
1986	12,5	9,2	3,4	-0,7	0,3	3,0	31,3	.
1987	12,4	9,2	3,1	-0,3	0,3	3,1	-	.
1988	13,1	9,5	3,6	-1,7	0,4	2,2	-	.
1989	12,9	9,5	3,5	-2,8	0,9	1,6	0,4	.
1990	13,3	9,7	3,6	-1,4	1,7	3,9	-	.
1991	13,3	9,4	3,8	-0,7	3,0	6,1	-	.
1992	13,4	9,6	3,9	-0,3	2,1	6,0	11,8	.
1993	13,1	9,7	3,4	0,7	2,0	6,1	24,2	.
1994	13,2	9,0	4,2	3,0	0,8	8,0	0,0	.
1995	12,7	9,3	3,3	3,0	0,8	7,1	0,0	.
MUUT KUNNAT - ÖVRIGA KOMMUNER - RURAL MUNICIPALITIES								
1979	23 660	19 641	4 019	-43	-2 034	1 942	-440	1 918 321
1980	23 700	19 764	3 936	-644	327	3 619	-4	1 920 922
1981	24 107	19 571	4 536	1 236	3 270	9 042	-1 053	1 926 253
1982	25 273	19 360	5 913	4 395	3 393	13 701	-	1 937 712
1983	25 947	20 064	5 883	5 933	2 867	14 683	-17	1 959 391
1984	25 593	19 713	5 880	3 104	1 775	10 759	-2	1 964 669
1985	24 794	21 273	3 521	548	1 350	5 419	-2 252	1 971 341
1986	22 635	19 324	3 311	2 205	635	6 151	-95 176	1 880 174
1987	22 087	19 791	2 296	962	-96	3 162	-	1 884 465
1988	23 400	20 072	3 328	5 205	140	8 673	-	1 890 537
1989	23 805	20 137	3 668	8 585	960	13 213	-1 169	1 901 108
1990	24 714	20 177	4 537	4 362	1 703	10 602	-	1 913 043
1991	24 365	20 124	4 241	2 278	3 830	10 349	-	1 923 995
1992	24 675	19 840	4 835	1 035	1 935	7 805	-36 896	1 914 629
1993	22 305	19 604	2 701	-2 167	1 833	2 367	-78 355	1 823 251
1994	22 119	18 668	3 451	-9 761	405	-5 905	-36	1 822 217
1995	21 344	18 519	2 825	-9 729	493	-6 411	-	1 816 310
o/oo KESKIVÄKILUVUSTA - PÄ 1 000 AV MEDELFOLKMÄNGDEN - PER 1 000 MEAN POPULATION								
1979	12,3	10,2	2,1	-0,0	-1,1	1,0	-0,2	.
1980	12,3	10,3	2,0	-0,3	0,2	1,9	-0,0	.
1981	12,5	10,2	2,4	0,6	1,7	4,7	-0,5	.
1982	13,0	10,0	3,1	2,3	1,8	7,1	-	.
1983	13,3	10,3	3,0	3,0	1,5	7,5	0,0	.
1984	13,0	10,0	3,0	1,6	0,9	5,5	-0,0	.
1985	12,6	10,8	1,8	0,3	0,7	2,7	-1,1	.
1986	12,0	10,3	1,8	1,2	0,3	3,3	-50,6	.
1987	11,7	10,5	1,2	0,5	0,1	1,7	-	.
1988	12,4	10,6	1,8	2,8	0,1	4,6	-	.
1989	12,5	10,6	1,9	4,5	0,5	7,0	-0,6	.
1990	12,9	10,5	2,4	2,3	0,9	5,5	-	.
1991	12,7	10,5	2,2	1,2	2,0	5,4	-	.
1992	12,9	10,4	2,5	0,5	1,0	4,1	-19,3	.
1993	12,2	10,8	1,5	-1,2	1,0	1,3	-43,0	.
1994	12,1	10,2	1,9	-5,4	0,2	-3,2	-0,0	.
1995	11,8	10,2	1,6	-5,4	0,3	-3,5	-	.

6. KAUPUNKIMAISTEN, TAAJAAN ASUTTUJEN JA MAASEUTUMAISTEN KUNTIEN VÄESTÖMUUTOKSET 1990-95
BEFOLKNINGSFÖRÄNDRINGAR OCH FOLKMÄNGD I URBANA KOMMUNER, TÄTORTS, OCH LANDSBYGDSS KOMMUNER 1990-95
VITAL STATISTICS AND POPULATION IN URBAN, SEMI-URBAN AND RURAL MUNICIPALITIES 1990-95

ALUE OMRÅDE AREA	ELÄVÄNÄ SYNTYNEET LEVAVANDE FÖDDA LIVE BIRTHS	KUOLEET DÖDA DEATH	SYNT. ENEM-MYYS FÖD. ÖVERSKOTT EXCESS OF BIRTH	NETTO MAASSA MUUTTO INRIKES OMFLYTTNING NETTO INTERNAL MIGRATION NET	NETTO MAAHANMUUTTO NETTO INVANDRING NET IMMIGRATION	VÄESTÖLISÄYS FOLKÖKNING INCREASE OF POPULATION	ALUEJÄRJESTELYT JA KORJAUS VÄKILUKUUN OMRÅDESREGLERINGAR OCH KORRIGERING AV FOLKMÄNGD REGIONAL REARRANGEMENTS, CHANGES IN TYPE OF MUNICIPALITY	VÄKILUKU 31.12. FOLKMÄNGD 31.12. POPULATION 31.12.	SOLMITUT AVIOLIITOT INGÅNGNA ÄKTENSKAP CONTRACTED MARRIAGES	AVIOEROT SKILSMÄSSOR DIVORCES
KOKO MAA - HELA LANDET - WHOLE COUNTRY										
1990	65549	50058	15491	-	7081	22572	1523	4998478	24997	13127
1991	65395	49294	16101	-	13017	29118	1406	5029002	24732	12820
1992	66731	49844	16887	-	8499	25386	594	5054982	23560	12949
1993	64826	50988	13838	-	8390	22228	702	5077912	24660	12753
1994	65231	48000	17231	-	2939	20170	672	5098754	24898	13751
1995	63067	49280	13787	-	3265	17052	1020	5116826	23737	14025
KAUPUNKIMAISET KUNNAT - URBANA KOMMUNER - URBAN MUNICIPALITIES										
1990	38290	26519	11771	-2593	5243	14421	797	2846220	16616	9215
1991	38564	25805	12759	-596	8753	20916	1099	2868235	16677	8965
1992	39323	26044	13279	884	6411	20574	650	2889459	15773	9029
1993	39001	26597	12404	3710	6318	22432	8358	2920249	16679	8835
1994	39578	24957	14621	11776	2408	28805	14	2949068	16744	9558
1995	38396	26270	12126	13254	2680	28060	1042	2978170	16104	9772
TAAJAAN ASUTUT KUNNAT - TÄTORTSKOMMUNER - SEMI-URBAN MUNICIPALITIES										
1990	10677	7531	3146	1889	715	5750	217	803224	3377	1783
1991	10334	7469	2865	955	1709	5529	207	808960	3225	1746
1992	10877	7775	3102	18	783	3903	83	812946	3226	1719
1993	10336	8027	2309	-1380	863	1792	306	815044	3360	1832
1994	10364	7542	2822	-3694	81	-791	168	814421	3409	1874
1995	11023	8142	2881	-4871	205	-1785	-19	896775	3595	2068
MAASEUTUMAISET KUNNAT - LANDSBYGDSSKOMMUNER - RURAL MUNICIPALITIES										
1990	16582	16008	574	704	1123	2401	509	1349034	5004	2129
1991	16497	16020	477	-359	2555	2673	100	1351807	4830	2109
1992	16531	16025	506	-902	1305	909	-139	1352577	4561	2201
1993	15489	16364	-875	-2330	1209	-1996	-7962	1342619	4621	2086
1994	15289	15501	-212	-8082	450	-7844	490	1335265	4745	2319
1995	13648	14868	-1220	-8383	380	-9223	-3	1241881	4038	2185

7. KAUPUNKIMAISTEN, TAAJAAN ASUTTUJEN JA MAASEUTUMAISTEN KUNTIEN VÄESTÖMUUTOKSET PROMILLEINA KESKIVÄKILUVUSTA SEKÄ KESKIVÄKILUKU 1990-95
BEFOLKNINGSFÖRÄNDRINGAR I URBANA KOMMUNER, TÄTORTSKOMMUNER OCH LANDSBYGDSSKOMMUNER PÅ 1000 AV MEDELFOLKMÄNGDEN SAMT MEDELFOLKMÄNGDEN 1990-95
VITAL STATISTICS IN URBAN, SEMI-URBAN AND RURAL MUNICIPALITIES PER 1000 OF MEAN POPULATION AND MEAN POPULATION 1990-95

ALUE OMRÅDE AREA	ELÄVÄNÄ SYNTYNEET LEVAVANDE FÖDDA LIVE BIRTHS	KUOLEET DÖDA DEATH	SYNT. ENEM-MYYS FÖD. ÖVERSKOTT EXCESS OF BIRTH	NETTO MAASSA MUUTTO INRIKES OMFLYTTNING NETTO INTERNAL MIGRATION NET	NETTO MAAHANMUUTTO NETTO INVANDRING NET IMMIGRATION	VÄESTÖLISÄYS FOLKÖKNING INCREASE OF POPULATION	ALUEJÄRJESTELYT JA KORJAUS VÄKILUKUUN OMRÅDESREGLERINGAR OCH KORRIGERING AV FOLKMÄNGD REGIONAL REARRANGEMENTS, CHANGES IN TYPE OF MUNICIPALITY	KESKIVÄKILUKU MEDELFOLKMÄNGD MEAN POPULATION	SOLMITUT AVIOLIITOT INGÅNGNA ÄKTENSKAP CONTRACTED MARRIAGES	AVIOEROT SKILSMÄSSOR DIVORCES
KOKO MAA - HELA LANDET - WHOLE COUNTRY										
1990	13,15	10,04	3,11	0,00	1,42	4,53	0,31	4986431	5,01	2,63
1991	13,04	9,83	3,21	0,00	2,60	5,81	0,28	5013740	4,93	2,56
1992	13,24	9,89	3,35	0,00	1,69	5,03	0,12	5041992	4,67	2,57
1993	12,80	10,06	2,73	0,00	1,66	4,39	0,14	5066447	4,87	2,52
1994	12,82	9,43	3,39	0,00	0,58	3,96	0,13	5088333	4,89	2,70
1995	12,35	9,65	2,70	0,00	0,64	3,34	0,20	5107790	4,65	2,75
KAUPUNKIMAISET KUNNAT - URBANA KOMMUNER - URBAN MUNICIPALITIES										
1990	13,49	9,34	4,15	-0,91	1,85	5,08	0,28	2838611	5,85	3,25
1991	13,50	9,03	4,47	-0,21	3,06	7,32	0,38	2857228	5,84	3,14
1992	13,66	9,05	4,61	0,31	2,23	7,15	0,23	2878847	5,48	3,14
1993	13,43	9,16	4,27	1,28	2,17	7,72	2,88	2904854	5,74	3,04
1994	13,49	8,50	4,98	4,01	0,82	9,82	0,00	2934659	5,71	3,26
1995	12,96	8,86	4,09	4,47	0,90	9,47	0,35	2963619	5,43	3,30
TAAJAAN ASUTUT KUNNAT - TÄTORTSKOMMUNER - SEMI-URBAN MUNICIPALITIES										
1990	13,34	9,41	3,93	2,36	0,89	7,19	0,27	800241	4,22	2,23
1991	12,82	9,27	3,55	1,18	2,12	6,86	0,26	806092	4,00	2,17
1992	13,41	9,59	3,83	0,02	0,97	4,81	0,10	810953	3,98	2,12
1993	12,70	9,86	2,84	-1,70	1,06	2,20	0,38	813995	4,13	2,25
1994	12,72	9,26	3,46	-4,53	0,10	-0,97	0,21	814733	4,18	2,30
1995	12,88	9,52	3,37	-5,69	0,24	-2,09	-0,02	855598	4,20	2,42
MAASEUTUMAISET KUNNAT - LANDSBYGDSSKOMMUNER - RURAL MUNICIPALITIES										
1990	12,31	11,88	0,43	0,52	0,83	1,78	0,38	1347579	3,71	1,58
1991	12,22	11,86	0,35	-0,27	1,89	1,98	0,07	1350421	3,58	1,56
1992	12,23	11,85	0,37	-0,67	0,97	0,67	-0,10	1352192	3,37	1,63
1993	11,49	12,14	-0,65	-1,73	0,90	-1,48	-5,91	1347598	3,43	1,55
1994	11,42	11,58	-0,16	-6,04	0,34	-5,86	0,37	1338942	3,54	1,73
1995	10,59	11,54	-0,95	-6,51	0,29	-7,16	-0,00	1288573	3,13	1,70

8. VÄSTÖNNUOTOKSET LÄÄNEITTÄIN 1981-95
BEFOLKNINGSFÖRÄNDRINGAR LÄNSVIS 1981-95
VITAL STATISTICS BY PROVINCE 1981-95

VUOSIKESKIARVO ÅRSMEDEL TAL ANNUAL MEAN	LÄÄNI - LÄN - PROVINCE											AHVENAN- MAAKUN- TA	KOKO MAA HELA LANDET WHOLE COUNTRY
	UUDENMAAN NYLANDS	TURUN- PORIN ÅBO- B: BORGS	HÄMEEN TAVASTE- HUS	KYMMENE KYMME	MIKKELIN S:T MICHELS	POHJOIS- KARJALAN NORRA KARELENS	KUOPIO KUOPIO	KESKI- SUOMEN MELLERSTA FINLANDS	VAASAN VASA	OULUN ULEÅ- BORGS	LAPIN LAPPLANDS	LANDS- KAPET ÅLAND	
VUOSI ÅR YEAR													
SYNTYNEIDEN ENEMMYYS - NATIVITETSÖVERSKOTT - EXCESS OF BIRTHS													
1981-85	5 910	1 876	1 798	274	193	516	862	848	2 271	3 662	1 311	50	19 569
1986-90	5 745	884	1 036	-187	-109	228	466	570	1 463	2 735	957	81	13 871
1991-95	7 603	854	1 462	-154	-234	137	412	676	1 203	2 776	769	65	15 569
1991	7 139	843	1 641	-212	-205	230	664	782	1 319	2 830	1 002	68	16 101
1992	7 901	987	1 755	-101	-176	242	581	736	1 341	2 733	841	47	16 887
1993	7 356	548	1 204	-242	-439	42	126	588	1 102	2 701	764	88	13 838
1994	8 267	1 145	1 531	83	-91	56	485	807	1 317	2 840	749	42	17 231
1995	7 352	748	1 180	-297	-261	115	204	466	934	2 774	492	80	13 787
o/oo KESKIVÄKILUVUSTA - PÅ 1 000 AV MEDELFOLKMÄNGDEN - PER 1 000 MEAN POPULATION													
1981-85	5,1	2,6	2,7	0,8	0,9	2,9	3,4	3,5	5,2	8,6	6,6	2,1	4,0
1986-90	4,7	1,2	1,5	-0,6	-0,5	1,3	1,8	2,3	3,3	6,3	4,8	3,4	2,8
1991-95	5,9	1,2	2,1	-0,5	-1,1	0,8	1,6	2,6	2,7	6,2	3,8	2,6	3,1
1991	5,7	1,2	2,4	-0,6	-1,0	1,3	2,6	3,1	3,0	6,4	5,0	2,8	3,2
1992	6,2	1,3	2,6	-0,3	-0,8	1,4	2,2	2,9	3,0	6,1	4,2	1,9	3,3
1993	5,7	0,8	1,7	-0,7	-2,1	0,2	0,5	2,3	2,5	6,0	3,8	3,5	2,7
1994	6,4	1,6	2,1	0,2	-0,4	0,3	1,9	3,1	2,9	6,3	3,7	1,7	3,4
1995	5,6	1,1	1,6	-0,9	-1,3	0,6	0,8	1,8	2,1	6,2	2,4	3,2	2,7
MAASSAMUUTON NETTOMUUTTO 2) - INRIKES NETTOFLYTTNING 2) - INTERNAL NET MIGRATION 2)													
1981-85	5 133	-461	378	-1 117	-201	-447	-231	-171	-697	-1 426	-833	73	
1986-90	4 557	-350	1 316	-983	-66	-422	-390	279	-1 327	-1 463	-1 213	61	
1991-95	4 469	-224	731	-967	-553	-313	-408	49	-1 161	-806	-878	62	
1991	2 425	-539	618	-408	-552	-27	-183	555	-852	-524	-599	86	
1992	1 763	-392	716	-719	-219	-64	-55	112	-405	-453	-335	51	
1993	4 094	-516	483	-946	-354	-204	-329	-114	-693	-936	-541	56	
1994	6 168	115	790	-1223	-758	-387	-683	-70	-1435	-1217	-1388	88	
1995	7 896	210	1047	-1540	-884	-883	-789	-237	-2421	-902	-1527	30	
o/oo KESKIVÄKILUVUSTA - PÅ 1 000 AV MEDELFOLKMÄNGDEN - PER 1 000 MEAN POPULATION													
1981-85	4,4	-0,6	0,6	-3,3	-1,0	-2,5	-0,9	-0,7	-1,6	-3,3	-4,2	3,1	
1986-90	3,7	-0,5	1,9	-2,9	-0,3	-2,4	-1,5	1,1	-3,0	-3,4	-6,1	2,6	
1991-95	3,4	-0,3	1,0	-2,9	-2,7	-1,8	-1,6	0,2	-2,6	-1,8	-4,4	2,5	
1991	1,9	-0,7	0,9	-1,2	-2,7	-0,2	-0,7	2,2	-1,9	-1,2	-3,0	3,5	
1992	1,4	-0,5	1,0	-2,2	-1,1	-0,4	-0,2	0,4	-0,9	-1,0	-1,7	2,1	
1993	3,2	-0,7	0,7	-2,8	-1,7	-1,1	-1,3	-0,4	-1,5	-2,1	-2,7	2,2	
1994	4,7	0,2	1,1	-3,7	-3,7	-2,2	-2,6	-0,3	-3,2	-2,7	-6,9	3,5	
1995	6,0	0,3	1,4	-4,6	-4,3	-5,0	-3,1	-0,9	-5,4	-2,0	-7,6	1,2	
NETTOMAHAANMUUTTO - NETTOINVANDRING - NET IMMIGRATION													
1981-85	1 187	595	551	121	84	103	158	256	727	822	702	42	5 348
1986-90	1 325	361	347	98	46	58	66	138	50	233	141	41	2 905
1991-95	3 224	885	844	421	269	228	245	267	314	347	203	-26	7 222
1991	5 663	1 572	1 409	724	538	366	435	453	739	636	430	52	13 017
1992	3 793	1 066	765	511	403	235	277	337	394	420	257	41	8 499
1993	3 916	1 086	972	388	227	298	290	273	424	379	197	-60	8 390
1994	1 477	305	340	189	98	106	107	175	57	116	45	-76	2 939
1995	1 271	395	734	295	79	137	116	98	-46	185	88	-87	3 265
o/oo KESKIVÄKILUVUSTA - PÅ 1 000 AV MEDELFOLKMÄNGDEN - PER 1 000 MEAN POPULATION													
1981-85	1,0	0,8	0,8	0,4	0,4	0,6	0,6	1,0	1,7	1,9	3,5	1,8	1,1
1986-90	1,1	0,5	0,5	0,3	0,2	0,3	0,3	0,6	0,1	0,5	0,7	1,7	0,6
1991-95	2,5	1,3	1,2	1,3	1,3	1,3	0,9	1,1	0,7	0,8	1,0	-1,0	1,4
1991	4,5	2,2	2,1	2,2	2,6	2,1	1,7	1,8	1,7	1,4	2,1	2,1	2,6
1992	3,0	1,5	1,1	1,5	1,9	1,3	1,1	1,3	0,9	0,9	1,3	1,6	1,7
1993	3,0	1,6	1,3	1,2	1,1	1,7	1,1	1,1	0,9	0,8	1,0	-2,4	1,7
1994	1,1	0,4	0,5	0,6	0,5	0,6	0,4	0,7	0,1	0,3	0,2	-3,0	0,6
1995	1,0	0,6	1,0	0,9	0,4	0,8	0,4	0,4	-0,1	0,4	0,4	-3,5	0,6
VÄSTÖNLISÄYS 1) - FOLKÖKNING 1) - INCREASE OF POPULATION 1)													
1981-85	12 229	2 010	2 726	-722	75	172	789	932	2 301	3 058	1 180	165	24 916
1986-90	11 628	895	2 699	-1 071	-128	-136	142	988	185	1 505	-115	183	16 775
1991-95	15 296	1 515	3 037	-700	-519	52	249	992	355	2 316	95	101	22 791
1991	15 227	1 876	3 668	104	-219	569	916	1 790	1 206	2 942	833	206	29 118
1992	13 457	1 661	3 236	-309	8	413	803	1 185	1 330	2 700	763	139	25 386
1993	15 366	1 118	2 659	-800	-566	136	87	747	833	2 144	420	84	22 228
1994	15 912	1 565	2 661	-951	-751	-225	-91	912	-61	1 739	-594	54	20 170
1995	16 519	1 353	2 961	-1 542	-1 066	-631	-469	327	-1 533	2 057	-947	23	17 052
o/oo KESKIVÄKILUVUSTA - PÅ 1 000 AV MEDELFOLKMÄNGDEN - PER 1 000 MEAN POPULATION													
1981-85	10,6	2,8	4,1	-2,1	0,4	1,0	3,1	3,8	5,2	7,2	5,9	7,1	5,1
1986-90	9,5	1,2	4,0	-3,2	-0,6	-0,8	0,6	4,0	0,4	3,5	-0,6	7,6	3,4
1991-95	11,9	2,1	4,3	-2,1	-2,5	0,1	1,0	3,9	0,8	5,2	0,5	4,1	4,5
1991	12,1	2,6	5,4	0,3	-1,1	3,2	3,6	7,1	2,7	6,7	4,1	8,3	5,8
1992	10,6	2,3	4,7	-0,9	-0,0	2,3	3,1	4,6	3,0	6,1	3,8	5,6	5,0
1993	12,0	1,6	3,7	-2,4	-2,7	0,8	0,3	2,9	1,9	4,8	2,1	3,4	4,4
1994	12,2	2,2	3,7	-2,8	-3,6	-1,3	-0,4	3,5	-0,1	3,9	-2,9	2,1	4,0
1995	12,5	1,9	4,1	-4,6	-5,2	-3,6	-1,8	1,3	-3,4	4,6	-4,7	0,9	3,3

1) Pl. aluejärjestelyt - Exkl. områdesregleringar - Excluding changes in population due to regional rearrangements
2) Korjatut luvut vuodelta 1992 - Korrigerade siffror för 1992 - Adjusted statistics for 1992

9. VÄESTÖNMUUTOKSET JA VÄKILUKU LÄÄNEITTÄIN 1995
 BEFOLKNINGSFÖRÄNDRINGAR OCH FOLKMÄNGD LÄNSVIS 1995
 VITAL STATISTICS AND POPULATION BY PROVINCE 1995

ALUE OMRÅDE AREA	ELÄV. SYN- TY- NEET	KUOL- LEET	SYNT. ENEM- MYYS	KUNT. VÄL. MUUTTOL. OMFL. MELLAN KOMM.			KUN- NASSA- MUUTTO	MAAHAN- MUUTTO	MAASTA- MUUTTO	NETTO- MAA- HANM.	VÄES- TÖN- LISÄYS 2)	VÄKI- LUVUN KOR- JAUS 2)	VÄKI- LUKU 31.12. 1995	SOLM. AVIO- LIITOT	AVIO- EROT		
				TULO- MUUTTO	LÄHTÖ- MUUTTO	NETTO- MUUTTO										LEV. FÖDDA	DÖDA
KOKO MAA - HELA LANDET	63067	49280	13787	215971	215971	-	485642	12222	8957	3265	17052	1020	5116826	23737	14025		
Kaupungit - Städer	41723	30761	10962	147836	138107	9729	373227	9767	6995	2772	23463	1108	3303766	17286	10325		
Muut kunnat - Övriga kommuner	21344	18519	2825	68135	77864	-9729	112415	2455	1962	493	-6411	-88	1813060	6451	3700		
UUDENMAAN LÄÄNI - NYLANDS LÄN	18034	10682	7352	68263	60367	7896	148720	5228	3957	1271	16519	521	1326589	7503	4585		
Kaupungit - Städer	14962	8988	5974	56865	48455	8410	133421	4848	3555	1293	15677	475	1097449	6581	3948		
Pääkaupunkiseutu - Huvudstadsområde	12255	7165	5090	47443	38118	9325	113459	4344	3129	1215	15630	473	891056	5608	3286		
Muut kunnat - Övriga kommuner	3072	1694	1378	11398	11912	-514	15299	380	402	-22	842	46	229140	922	637		
TURUN JA PORIN LÄÄNI - ÅBO OCH BJÖRNEBORGS LÄN	8185	7437	748	29130	28920	210	62983	1398	1003	395	1353	123	702179	3181	1893		
Kaupungit - Städer	5624	4842	782	19855	18672	1183	51222	1107	796	311	2276	78	467998	2350	1432		
Muut kunnat - Övriga kommuner	2561	2595	-34	9275	10248	-973	11761	291	207	84	-923	45	234181	831	461		
HÄMEEN LÄÄNI - TAVASTEHS LÄN	8631	7451	1180	31872	30825	1047	68924	1629	895	734	2961	93	730472	3350	1981		
Kaupungit - Städer	5541	4781	760	20267	18147	2120	52512	1242	675	567	3447	123	465224	2347	1345		
Muut kunnat - Övriga kommuner	3090	2670	420	11605	12678	-1073	16412	387	220	167	-486	-30	265248	1003	636		
KYMEN LÄÄNI - KYMENE LÄN	3556	3853	-297	11275	12815	-1540	29173	624	329	295	-1542	23	331892	1332	924		
Kaupungit - Städer	2489	2553	-64	7570	8402	-832	22952	481	270	211	-685	56	226627	1005	722		
Muut kunnat - Övriga kommuner	1067	1300	-233	3705	4413	-708	6221	143	59	84	-857	-33	105265	327	202		
MIKKELIN LÄÄNI - S:T MICHELS LÄN	2054	2315	-261	8373	9257	-884	16819	281	202	79	-1066	14	205630	812	500		
Kaupungit - Städer	971	909	62	4385	4343	42	10149	141	102	39	143	29	91091	446	286		
Muut kunnat - Övriga kommuner	1083	1406	-323	3988	4914	-926	6670	140	100	40	-1209	-15	114539	366	214		
POHJOIS-KARJALAN LÄÄNI - NORRA KARELENS LÄN	2021	1906	115	6991	7874	-883	15700	263	126	137	-631	-15	177271	698	423		
Kaupungit - Städer	1153	988	165	4049	4488	-439	10478	175	69	106	-168	2	97846	432	269		
Muut kunnat - Övriga kommuner	868	918	-50	2942	3386	-444	5222	88	57	31	-463	-17	79425	266	154		
KUOPION LÄÄNI - KUOPIO LÄN	2947	2743	204	9534	10323	-789	25090	345	229	116	-469	-16	258315	1052	652		
Kaupungit - Städer	1893	1441	452	5945	6025	-80	17726	222	179	43	415	27	152674	722	434		
Muut kunnat - Övriga kommuner	1054	1302	-248	3589	4298	-709	7364	123	50	73	-884	-43	105641	330	218		
KESKI-SUOMEN LÄÄNI - MELLERSTA FINLANDS LÄN	3035	2569	466	11800	12037	-237	24031	387	289	98	327	35	258078	1135	631		
Kaupungit - Städer	1683	1280	403	6970	6790	180	15264	261	175	86	669	59	138015	701	394		
Muut kunnat - Övriga kommuner	1352	1289	63	4830	5247	-417	8767	126	114	12	-342	-24	120063	434	237		
VAASAN LÄÄNI - VASA LÄN	5473	4539	934	12882	15303	-2421	32464	841	887	-46	-1533	106	447939	1867	848		
Kaupungit - Städer	2912	2239	673	7651	8508	-857	21297	566	544	22	-162	88	236196	1105	558		
Muut kunnat - Övriga kommuner	2561	2300	261	5231	6795	-1564	11167	275	343	-68	-1371	18	211743	762	290		
OULUN LÄÄNI - ULEÄBORGS LÄN	6476	3702	2774	17069	17971	-902	41380	616	431	185	2057	82	451848	1985	1048		
Kaupungit - Städer	3267	1779	1488	9701	9167	534	25930	383	275	108	2130	132	225365	1186	632		
Muut kunnat - Övriga kommuner	3209	1923	1286	7368	8804	-1436	15450	233	156	77	-73	-50	226483	799	416		
LAPIN LÄÄNI - LAPPLANDS LÄN	2317	1825	492	7750	9277	-1527	18793	454	366	88	-947	33	201411	713	507		
Kaupungit - Städer	1082	856	226	4127	4683	-556	11166	259	202	57	-273	44	94863	364	288		
Muut kunnat - Övriga kommuner	1235	969	266	3623	4594	-971	7627	195	164	31	-674	-11	106548	349	219		
AHVENANMAAN MAAKUNTA - LANDSKAPET ÅLAND	338	258	80	1032	1002	30	1565	156	243	-87	23	21	25202	109	33		
Kaupunki - Stad	146	105	41	451	427	24	1110	82	153	-71	-6	-5	10418	47	17		
Muut kunnat - Övriga kommuner	192	153	39	581	575	6	455	74	90	-16	29	26	14784	62	16		

LIST OF TERMS

Koko maa - Whole country	Kunt. väl. muuttol. - Migration between municip.	Maastamuutto - Emigration
Kaupungit - Urban municipalities	Tulomuutto - In-migration	Nettomahanmuutto - Net immigration
Muut kunnat - Rural municipalities	Lähtömuutto - Out-migration	Väestönlisäys - Increase of population
Eläv. syntyneet - Live births	Nettomuutto - Net migration	Väkiluvun korjaus - Correction of population
Kuolleet - Deaths	Kunnassamuutto - Migration within municipality	Väkiluku - Population
Synt. enemmyys - Excess of births	Maahanmuutto - Immigration	Solm. avioliitot - Marriages contracted
		Avioerot - Divorces

1) Näistä kiinteistöistä toiseen muuttoja 450 468 - Därav 450 468 flyttningar från en fastighet till en annan.
 Of these, 450 468 moves from one property to another.

10. RUOTSINKIELISEN VÄESTÖN VÄESTÖNMUUTOKSET JA VÄKILUKU LÄÄNEITTÄIN 1995
 DEN SVENSKSPRÅKIGA BEFOLKNINGENS BEFOLKNINGSFÖRÄNDRINGAR OCH FOLKMÄNGD LÄNSVIS 1995
 SWEDISH-SPEAKING POPULATION: VITAL STATISTICS AND POPULATION BY PROVINCE 1995

ALUE OMRÅDE AREA	ELÄV. SYN- TY- NEET	KUOL- LEET	SYNT. ENEM- MYYS	KUNT. OMFL. MELLAN	VÄL. MELLAN	MUUTTOL. KOMM.	KUN- NASSA- MUUTTO	MAAHAN- MUUTTO	MAASTA- MUUTTO	NETTO- MAA- HANM.	VÄES- TÖN- LISÄYS 1)	VÄKI- LUVUN KOR- JAUS 1)	VÄKI- LUKU 31.12. 1995	SOLM. AVIO- LIITOT	AVIO- EROT
	LEV. FÖDDA	DÖDA	FÖD. ÖVER- SKOTT	TULO- MUUTTO	LÄHTÖ- MUUTTO	NETTO- MUUTTO				FLYTTN. INOM KOMM.	INVAND- RING	UTVAND- RING	NETTO- IN- VANDR.	FOLK- ÖKNING	KOR- RIGE- RING
KOKO MAA - HELA LANDET	3649	3690	-41	9013	9013	-	20375	962	1548	-586	-627	109	294664	1215	494
Kaupungit - Städer	2290	2478	-188	6139	5926	213	15957	694	1107	-413	-388	80	185462	848	363
Muut Kunnat - Övriga Kommuner	1359	1212	147	2874	3087	213	4418	268	441	-173	-239	29	109202	367	131
UUDENMAAN LÄÄNI - NYLANDS LÄN	1610	1838	-228	4542	4431	111	10605	394	615	-221	-338	31	137595	572	278
Kaupungit - Städer	1196	1444	-248	3413	3274	139	9020	339	506	-167	-276	35	100227	459	216
Pääkaupunkiseutu - Huvudstadsområde	820	948	-128	2498	2196	302	6291	276	395	-119	55	23	65492	324	144
Muut Kunnat - Övriga Kommuner	414	394	20	1129	1157	-28	1585	55	109	-54	-62	-4	37368	113	62
TURUN JA PORIN LÄÄNI - ÅBO OCH BJÖRNEBORGS LÄN	348	386	-38	1042	915	127	1985	95	158	-63	26	24	27257	113	54
Kaupungit - Städer	235	218	17	799	612	187	1546	71	127	-56	148	15	17315	83	39
Muut Kunnat - Övriga Kommuner	113	168	-55	243	303	-60	439	24	31	-7	-122	9	9942	30	15
HÄMEEN LÄÄNI - TAVASTEHUS LÄN	27	24	3	143	146	-3	211	22	19	3	3	17	2423	12	5
Kaupungit - Städer	19	20	-1	78	105	-27	171	14	15	-1	-29	14	1757	9	4
Muut Kunnat - Övriga Kommuner	8	4	4	65	41	24	40	8	4	4	32	3	666	3	1
KYMEN LÄÄNI - KYMENE LÄN	17	28	-11	86	103	-17	116	8	9	-1	-29	7	1907	3	7
Kaupungit - Städer	10	12	-2	63	72	-9	80	6	7	-1	-12	6	1059	2	3
Muut Kunnat - Övriga Kommuner	7	16	-9	23	31	-8	36	2	2	-	-17	1	848	1	4
MIKKELIN LÄÄNI - S:T MICHELS LÄN	3	3	-	31	27	4	15	1	3	-2	2	-1	251	1	2
Kaupungit - Städer	1	2	-1	11	5	6	10	1	2	-1	4	1	125	1	2
Muut Kunnat - Övriga Kommuner	2	1	1	20	22	-2	5	-	1	-1	-2	-2	126	-	-
POHJOIS-KARJALAN LÄÄNI - NORRA KARELENS LÄN	1	-	1	11	7	4	10	5	1	4	9	-1	140	2	-
Kaupungit - Städer	1	-	1	8	5	3	6	3	-	3	7	-1	81	1	-
Muut Kunnat - Övriga Kommuner	-	-	-	3	2	1	4	2	1	1	2	-	59	1	-
KUOPION LÄÄNI - KUOPIO LÄN	1	-	1	21	16	5	19	2	2	-	6	2	254	2	1
Kaupungit - Städer	1	-	1	13	8	5	15	-	1	-1	5	2	179	2	1
Muut Kunnat - Övriga Kommuner	-	-	-	8	8	-	4	2	1	1	1	-	75	-	-
KESKI-SUOMEN LÄÄNI - MELLERSTA FINLANDS LÄN	4	4	-	26	24	2	41	2	2	-	2	-3	333	3	1
Kaupungit - Städer	2	3	-1	17	13	4	34	2	1	1	4	-3	218	2	1
Muut Kunnat - Övriga Kommuner	2	1	1	9	11	-2	7	-	1	-1	-2	-	115	1	-
VAASAN LÄÄNI - VASA LÄN	1292	1156	136	2151	2423	272	5843	286	495	-209	-345	14	100005	403	111
Kaupungit - Städer	674	678	-4	1333	1427	-94	4003	178	293	-115	-213	20	54407	242	79
Muut Kunnat - Övriga Kommuner	618	478	140	818	996	178	1840	108	202	-94	-132	-6	45598	161	32
OULUN LÄÄNI - ULEÅBORGS LÄN	7	1	6	32	31	1	51	8	12	-4	3	-	463	3	3
Kaupungit - Städer	3	-	3	16	24	-8	38	8	9	-1	-6	-1	320	1	1
Muut Kunnat - Övriga Kommuner	4	1	3	16	7	9	13	-	3	-3	9	1	143	2	2
LAPIN LÄÄNI - LAPPLANDS LÄN	7	1	6	28	24	4	37	6	10	-4	6	-2	304	4	4
Kaupungit - Städer	4	1	3	16	15	1	24	4	7	-3	1	-3	145	3	3
Muut Kunnat - Övriga Kommuner	3	-	3	12	9	3	13	2	3	-1	5	1	159	1	1
AHVENANMAAN MAAKUNTA - LANDSKAPET ÅLAND	332	249	83	900	866	34	1442	133	222	-89	28	21	23732	97	28
Kaupungit - Städer	144	100	44	372	366	6	1010	68	139	-71	-21	-5	9629	43	14
Muut Kunnat - Övriga Kommuner	188	149	39	528	500	28	432	65	83	-18	49	26	14103	54	14

LIST OF TERMS

Koko maa - Whole country	Kunt. väl. muuttol. - Migration between municip.	Maastamuutto - Emigration
Kaupungit - Urban municipalities	Tulomuutto - In-migration	Nettomuutto - Net immigration
Muut kunnat - Rural municipalities	Lähtömuutto - Out-migration	Väestönlisäys - Increase of population
Eläv. syntyneet - Live births	Nettomuutto - Net migration	Väkiluvun korjaus - Correction of population
Kuolleet - Deaths	Kunnassamuutto - Migration within municipality	Väkiluku - Population
Synt. enemmyys - Excess of births	Maahanmuutto - Immigration	Solm. avioliitot - Marriages contracted

1) Väestönlisäys + väkiluvun korjaus = väkiluvun muutos
 Folkökning + korrigerering för folkmängden = förendringar i folkmängden

11. VÄSTÖNMUUTOKSET JA VÄKILUKU SUURALUEITTAIN JA MAAKUNNITTAIN 1995
 BEFOLKNINGFÖRÄNDRINGAR OCH FOLKMÄNGD STOROMRÅDESVIS OCH LANDSKAPSVIS 1995
 VITAL STATISTICS AND POPULATION BY MAJOR REGION AND REGION 1995

ALUE OMRÅDE AREA	ELÄVÄNÄ SYNTY- NEET	KUOL- LEET	SYNTY- NEIDEN ENEM- MYYS	KUNT. VÄL. MUUTTOL. OMFL. MELLAN KOMM.			KUN- NASSA- MUUTTO	MAAHAN- MUUTTO	MAASTA- MUUTTO	NETTO- MAA- HAMM.	VÄES- TÖN- LISÄYS 2)	VÄKI- LUVUN KOR- JAUS 2)	VÄKI- LUKU 31.12 1995	AVIO- LIIT- TOT	AVIO- EROT
	LEVANDE FÖDDA	DÖDA	FÖDA ÖVER- SKOTT	TULO- MUUTTO	LÄHTÖ- MUUTTO	NETTO- MUUTTO	1)	INVAND- RING	UTVAND- RING	NETTO- IN- VANDR.	FOLK- ÖKNING	KOR- RIGE- RING	FOLK- MÄNGD	ÄK- TEN- SKAP	SKILS- MÄSSOR
KOKO MAA - HELA LANDET - WHOLE COUNTRY	63067	49280	13787	215971	215971	-	485642	12418	8957	3461	17248	824	5116826	23737	14025
UUSIMAA - NYLAND - UUSIMAA	18034	10682	7352	68263	60367	7896	148720	5344	3957	1387	16635	405	1326589	7503	4585
Uusimaa - Nyland	18034	10682	7352	68263	60367	7896	148720	5344	3957	1387	16635	405	1326589	7503	4585
ETELÄ-SUOMI - SÖDRA FINLAND - SOUTHERN FINLAND	20679	19073	1606	73580	74114	-534	163773	3724	2242	1482	2554	191	1796014	7987	4869
Varsinais-Suomi - Egentliga Finland	5199	4602	597	20524	19056	1468	39463	1090	717	373	2438	78	435119	2088	1189
Satakunta - Satakunta	2733	2556	177	7948	9024	-1076	21928	297	265	32	-867	24	243186	1009	641
Häme - Tavastland	1950	1776	174	7377	7726	-349	14481	250	132	118	-57	37	164937	722	416
Pirkanmaa - Birkaland	5193	4479	714	18933	17436	1497	41436	1021	552	469	2680	34	438503	2038	1139
Päijät-Häme - Päijät-Häme	2048	1807	241	7523	8057	-534	17292	437	247	190	-103	-	182377	798	560
Kymenlaakso - Kymmenedalen	2112	2210	-98	6624	7511	-887	16511	305	211	94	-891	-4	192282	817	538
Etelä-Karjala - Södra Karelen	1444	1643	-199	4651	5304	-653	12662	324	118	206	-646	22	139610	515	386
ITÄ-SUOMI - ÖSTRA FINLAND - EASTERN FINLAND	7842	7546	296	26099	29273	-3174	64103	961	591	370	-2508	-22	704946	2776	1716
Etelä-Savo - Södra Savolax	1747	1983	-236	7070	7703	-633	14126	257	187	70	-799	13	174159	688	429
Pohjois-Savo - Norra Savolax	2947	2743	204	9534	10323	-789	25090	354	229	125	-460	-25	258315	1052	652
Pohjois-Karjala - Norra Karelen	2021	1906	115	6991	7874	-883	15700	264	126	138	-630	-16	177271	698	423
Kainuu - Kajanaland	1127	914	213	2504	3373	-869	9187	86	49	37	-619	6	95201	338	212
VÄLI-SUOMI - MELLANFINLAND - MID-FINLAND	8508	7108	1400	24682	27340	-2658	56495	1236	1176	60	-1198	133	706017	3002	1479
Keski-Suomi - Mellersta Finland	3035	2569	466	11800	12037	-237	24031	390	289	101	330	32	258078	1135	631
Etelä-Pohjanmaa - Södra Österbotten	2276	2201	75	5726	7139	-1413	13060	151	143	8	-1330	25	200857	763	392
Vaasan rannikkoseutu - Vasa kustregion	2153	1752	401	5413	5812	-399	13720	606	663	-57	-55	37	174167	774	314
Keski-Pohjanmaa - Mellersta Österbotten	1044	586	458	1743	2352	-609	5684	89	81	8	-143	39	72915	330	142
POHJOIS-SUOMI - NORRA FINLAND - NORTHERN FINLAND	7666	4613	3053	22315	23875	-1560	50986	997	748	249	1742	96	558058	2360	1343
Pohjois-Pohjanmaa - Norra Österbotten	5349	2788	2561	14565	14598	-33	32193	539	382	157	2685	67	356647	1647	836
Lappi - Lappland	2317	1825	492	7750	9277	-1527	18793	458	366	92	-943	29	201411	713	507
AHVENANMAA - ÅLAND - ÅLAND	338	258	80	1032	1002	30	1565	156	243	-87	23	21	25202	109	33
Ahvenanmaa - Åland	338	258	80	1032	1002	30	1565	156	243	-87	23	21	25202	109	33

LIST OF TERMS

Eläv. syntyneet - Live births

Kuolleet - Deaths

Synt. enemmys - Excess of births

Kunt. väl. muuttol. - Migration between municip.

Tulomuutto - In-migration

Lähtömuutto - Out-migration

Nettomuutto - Net migration

Kunnassamuutto - Migration within municipality

Maahanmuutto - Immigration

Maastamuutto - Emigration

Nettomaaanmuutto - Net immigration

Väestönlisäys - Increase of population

Väkiluvun korjaus - Correction of population

Väkiluku - Population

Solm. avioliitot - Marriages contracted

Avioerot - Divorces

1) Näistä kiinteistöstä toiseen muuttoja 450 468 - Därav 450 468 flyttningar från en fastighet till en annan.
 Of these, 450 468 moves from one property to another.

12. AVIOITUVUUSLUVUT 1) IÄN JA SUKUPUOLEN MUKAAN 1981-95
GIFTERMÄLSTAL 1) EFTER ÅLDER OCH KÖN 1981-95
MARRIAGE RATES 1) BY AGE AND SEX 1981-95

UUOSI ÄR YEAR	15-19	20-24	25-29	30-34	35-39	40-44	45-49	50-54	55-59	60-	20-39	o/oo 2)
MIEHET - MÄN - MALES												
1981-85	3,4	50,5	93,4	60,5	39,0	24,7	17,5	11,4	8,8	4,2	62,4	12,2
1986-90	2,1	34,7	76,3	54,0	30,8	22,8	17,2	11,5	8,1	3,5	49,5	10,5
1991-95	1,6	27,0	66,8	52,6	29,7	18,9	16,0	12,2	9,3	3,8	45,2	9,9
1993	1,4	25,8	67,6	53,3	30,0	19,4	16,9	12,3	9,4	3,9	44,6	10,0
1994	1,5	26,9	66,3	54,2	31,2	19,7	16,0	12,8	9,0	3,7	45,0	10,1
1995	1,5	23,5	62,8	51,3	31,7	20,5	16,1	13,0	10,2	3,7	42,3	9,7
NAISET - KVINNOR - FEMALES												
1981-85	15,1	87,8	104,9	58,5	33,5	18,7	11,3	5,7	2,8	0,6	79,2	11,5
1986-90	9,1	62,2	92,2	52,8	28,8	18,2	11,9	6,5	3,0	0,5	63,5	10,0
1991-95	6,3	49,1	82,9	52,1	27,9	16,5	12,3	7,1	4,1	0,6	56,2	9,4
1993	6,0	49,1	84,8	53,6	27,7	16,4	13,3	7,2	4,3	0,4	56,5	9,5
1994	6,2	48,7	84,1	54,2	30,3	16,8	11,8	7,2	4,4	0,6	56,6	9,5
1995	5,3	44,2	78,5	52,6	29,1	17,6	12,5	8,0	4,0	0,6	52,7	9,1

- 1) Avioliiton solmineet vastaavan keskväkiluvun 1 000 ei naimisissa olevaa kohti - Vigda på 1 000 av motsvarande medelfolkmängd icke gifta - Newly married per 1 000 non-married mean population in respective group.
2) o/oo keskväkiluvusta - På 1 000 av medelfolkmängden - Per 1 000 mean population.

13. AVIOLIITON SOLMINEET IÄN MUKAAN PROSENTTEINA SEKÄ AVIOLIITON SOLMINEIDEN KESKI-ikä 1976-95
PERSONER SOM INGÄTT ÄKTENSKAP 1976-95 EFTER ÅLDER I PROCENT SAMT MEDELÅLDERN BLAND DEM SOM INGÄTT ÄKTENSKAP
NEWLY MARRIED BY AGE AS PER CENT, AND MEAN AGE OF THE NEWLY MARRIED 1976-95

UUOSI ÄR YEAR	YHTEENSÄ TOTALT TOTAL	IKÄ - ÅLDER - AGE								AVIOITUVUUS 1) GIFTERMÄLSTAL MARRIAGERATE	KESKI - IKÄ - MEDELÅLDER - MEAN AGE	
		-19	20-24	25-29	30-34	35-39	40-44	45-49	50-		KAIKKI VIHITYT ALLA VIGDA ALL MARRIED	NAIMATTOMAT OGIFTA SINGLE
MIEHET - MÄN - MALES												
1976-80	100,0	3,1	39,0	34,1	12,7	4,4	2,3	1,6	2,8	-	27,8	26,0
1981-85	100,0	2,3	30,2	36,2	15,7	7,3	3,1	2,0	3,2	-	29,2	27,1
1986-90	100,0	1,3	23,5	37,4	18,0	8,5	4,9	2,6	3,8	-	30,4	28,1
1991-95	100,0	1,0	16,9	36,7	21,1	9,8	5,7	3,9	4,9	-	31,8	29,1
1993	100,0	0,9	15,8	37,4	21,3	9,8	5,8	4,1	4,9	-	31,9	29,1
1994	100,0	1,0	15,8	35,8	22,0	10,3	5,9	4,3	4,9	-	32,0	29,3
1995	100,0	1,0	14,4	34,5	22,0	11,1	6,5	4,8	5,6	-	32,6	29,7
NAISET - KVINNOR - FEMALES												
1976-80	100,0	13,7	46,4	23,8	8,5	3,1	1,6	1,1	1,8	33,2	25,6	24,1
1981-85	100,0	9,2	41,4	27,7	10,9	5,2	2,2	1,4	2,0	29,6	26,8	25,0
1986-90	100,0	5,5	35,6	32,5	12,6	6,2	3,5	1,9	2,3	24,8	28,0	25,9
1991-95	100,0	4,0	27,1	35,6	15,8	7,3	4,3	2,9	3,0	22,2	29,4	27,1
1993	100,0	3,8	26,3	36,5	16,1	7,2	4,2	3,1	3,0	22,5	29,5	27,2
1994	100,0	4,0	25,3	35,8	16,7	7,9	4,3	3,0	3,0	22,4	29,6	27,3
1995	100,0	3,6	24,3	34,6	17,6	8,2	4,8	3,5	3,4	21,1	30,1	27,6

1) Katso liite 1 huom. 1

14. SOLMITUT AVIOLIITOT KUUKAUSITTAIN 1976-95
INGÄNGNA ÄKTENSKAP MÄNADSVIS 1976-95
MARRIAGES CONTRACTED BY MONTH 1976-95

KUUKAUSI MÄNAD MONTH	MÄÄRÄ - ANTAL - NUMBER					%				
	1976-80 1)	1981-85 1)	1986-90 1)	1991-95 1)	1995	1976-80	1981-85	1986-90	1991-95	1995
TAMMIKUU - JANUARI	1 485	1 331	1 143	1 036	848	4,9	4,6	4,5	4,3	3,6
HELMIKUU - FEBRUARI	1 520	1 395	1 139	1 050	877	5,0	4,8	4,5	4,3	3,7
MAALISKUU - MARS	1 738	1 542	1 334	1 150	1 003	5,7	5,3	5,2	4,7	4,2
HUHTIKUU - APRIL	2 032	1 809	1 397	1 329	1 317	6,7	6,3	5,5	5,5	5,5
TOUKOKUU - MAJ	2 179	2 200	2 037	2 133	2 001	7,2	7,6	8,0	8,8	8,4
KESÄKUU - JUNI	4 541	4 646	4 354	3 958	3 514	14,9	16,1	17,1	16,3	14,8
HEINÄKUU - JULI	4 326	4 567	4 641	5 063	5 624	14,3	15,8	18,2	20,8	23,7
ELOKUU - AUGUSTI	3 159	3 387	3 332	3 434	3 378	10,4	11,7	13,1	14,1	14,2
SYYSKUU - SEPTEMBER	2 159	1 969	1 787	1 628	1 825	7,1	6,8	7,0	6,7	7,7
LOKAKUU - OKTOBER	1 912	1 710	1 375	1 185	958	6,3	5,9	5,4	4,9	4,0
MARRASKUU - NOVEMBER	1 939	1 590	1 200	947	898	6,4	5,5	4,7	3,9	3,8
JOULUKUU - DECEMBER	3 316	2 721	1 778	1 405	1 494	11,0	9,4	7,0	5,8	6,3
YHTEENSÄ - TOTALT - TOTAL	30 279	28 867	25 516	24 317	23 737	100,0	100,0	100,0	100,0	100,0

1) Vuosikeskiarvo - Årsmedeltal - Annual mean

15. AVIOITUVUUS 1) LÄÄNEITTÄIN 1986-95
GIFTERMÅLSTAL LÄNSVIS 1986-95
MARRIAGERATE BY PROVINCE 1986-95

LÄÄNI LÄN PROVINCE	1986-90	1991-95	1992	1993	1994	1995
KOKO MAA - HELA LANDET - WHOLE COUNTRY	24.8	22.2	21.7	22.5	22.4	21.1
UUDENMAAN - NYLANDS	28.5	25.2	24.6	25.3	25.0	23.8
TURUN JA PORIN - ÅBO OCH BJÖRNEBORGS	25.0	21.5	21.1	21.6	21.7	20.5
HÄMEEN - TAVASTEHS	25.3	16.9	21.4	21.3	21.4	20.3
KYMEN - KYMMENE	24.0	19.4	19.0	19.0	20.5	18.3
MIKKELIN - S:T MICHELS	21.9	18.2	17.1	17.9	18.7	17.8
POHJOIS-KARJALAN - NORRA KARELENS	24.9	19.5	18.9	20.4	19.6	18.5
KUOPIO - KUOPIO	25.0	19.9	18.6	21.0	20.1	18.9
KESKI-SUOMEN - MELLERSTA FINLANDS	25.8	21.0	20.2	21.4	21.3	20.6
VAASAN - VASA	25.6	22.3	21.4	22.9	22.8	21.5
OULUN - ULEÅBORGS	28.4	23.9	24.1	23.9	23.7	22.5
LAPIN - LAPPLANDS	25.0	19.2	19.6	18.3	20.9	17.1
AHVENANMAAN MAAKUNTA - LANDSKAPET ÅLAND	22.4	19.9	21.0	20.9	20.3	19.4

1) Aviottuneet naiset keskiikäkiluvun 1000 yli 15-vuotiasta ei-naimisissa olevaa naista kohti -
Kvinnor som ingått äktenskap på 1000 antalet icke-gifta kvinnor i åldern 15 år eller mera av medelfolkmängden -
Newly married women per thousand non-married women aged 15 or more in mean population

16. UDELLEEN AVIOITUNEET NAISET SEKÄ UDELLEENAVIOITUVUUS 1981-95
OMGIFTA KVINNOR SAMT OMGIFTETAL 1981-95
NEWLY REMARRIED WOMAN AND REMARRIAGE RATES BY AGE 1981-95

IKÄ ÅLDER AGE	MÄÄRÄ - ANTAL - NUMBER					o/oo 2)				
	1981-85 1)	1986-90 1)	1991-95 1)	1994	1995	1981-85 1)	1986-90 1)	1991-95 1)	1994	1995
YHT. - TOTALT - TOTAL	4155	3975	4363	4573	4560	10.2	9.0	9.2	9.5	9.4
15-24	210	146	116	97	95	118.0	96.9	90.8	85.6	89.1
25-29	784	596	569	555	493	96.8	83.7	77.7	79.1	73.5
30-34	1065	880	906	975	946	64.7	59.3	57.9	61.6	59.5
35-39	857	840	848	956	893	40.6	35.0	34.5	38.7	36.1
40-44	466	656	722	736	786	24.1	23.2	21.0	21.5	22.9
45-49	301	374	576	601	663	14.3	14.8	15.5	14.7	15.3
50-54	181	213	273	281	329	7.1	8.0	8.7	8.9	9.8
55-59	112	113	159	179	158	3.3	3.5	4.9	5.4	4.7
60-64	76	69	90	88	96	1.8	1.6	2.3	2.3	2.6
65-	103	88	105	105	101	1.4	1.1	0.4	0.4	0.4

1) Vuosikeskiarvio - Årsmedeltal - Annual mean

2) Uudelleen aviottuneet naiset 1000 naimisissa ollutna naista kohti - Omgifta kvinnor på 1000 av tidigare gifta kvinnor - Remarried woman per 1000 women who have been married

17. SOLMITUT AVIOLIITOT LÄÄNEITTÄIN 1986-95
 INGÅNGNA ÄKTENSKAP LÄNSVIS 1986-95
 MARRIAGES CONTRACTED BY PROVINCE 1986-95

LÄÄNI LÄN PROVINCE	MÄÄRÄ - ANTAL - NUMBER								
	1986-90 1)	1991-95 1)	1990	1991	1992	1993	1994	1995	o/oo 2)
UUDENMAAN - NYLANDS	7 659	7 681	7 865	7 997	7 391	7 767	7 748	7 503	5,7
TURUN JA PORIN - ÅBO OCH BJÖRNEBORGS	3 498	3 313	3 394	3 463	3 296	3 293	3 330	3 181	4,5
HÄMEEN - TAVASTEHUS	3 537	3 362	3 424	3 261	3 265	3 448	3 486	3 350	4,6
KYMEN - KYMMENE	1 575	1 395	1 522	1 415	1 360	1 380	1 487	1 332	4,0
MIKKELIN - S:T MICHELS	903	824	812	869	772	815	851	812	3,9
POHJOIS-KARJALAN - NORRA KARELENS	815	720	749	716	690	762	734	698	3,9
KUOPIO - KUOPIO	1 224	1 082	1 169	1 100	1 001	1 150	1 107	1 052	4,1
KESKI-SUOMEN - MELLERSTA FINLANDS	1 204	1 122	1 118	1 110	1 061	1 148	1 155	1 135	4,4
VAASAN - VASA	1 976	1 900	1 892	1 881	1 808	1 975	1 970	1 867	4,2
OULUN - ULEÅBORGS	2 115	2 031	2 057	2 043	2 017	2 054	2 055	1 985	4,4
LAPIN - LAPPLANDS	899	777	871	780	782	751	861	713	3,5
AHVENANMAAN MAAKUNTA - LANDSKAPET ÅLAND	111	316	124	97	117	117	114	109	4,3
YHTEENSÄ - TOTALT - TOTAL	25 516	24 317	24 997	24 732	23 560	24 660	24 898	23737	
o/oo 2)	5,2	4,8	5,0	4,9	4,7	4,9	4,9	4,6	
KOKONAISAVIOITUVUUS 3) TOTALINDEX FÖR FÖRSTA ÄKTENSKAP 3) TOTAL FIRST MARRIAGE RATE 3)	59	58	58	58	57	59	60	57	

1) Vuosikeskiarvo - Årsmedeltal - Annual mean

2) o/oo keskiikäkiluvusta - På 1 000 av medelfolkmängden - Per 1 000 mean population

3) Katso liite 1 - Se bilaga 1 - See appendix 1

18. AVIOLIITON SOLMINEET NAISET PUOLISOIDEN IÄN JA AIKAISEMMAN SIVIILISÄÄDYN MUKAAN 1995
 KVINNOR SOM INGÅTT ÄKTENSKAP 1995 EFTER MAKARNAS ÅLDER OCH TIDIGARE CIVILSTÄND
 NEWLY MARRIED WOMEN BY AGE AND PREVIOUS MARITAL STATUS OF SPOUSES 1995

MIEHEN IKÄ MANNENS ÅLDER AGE OF HUSBAND	NAISEN IKÄ - KVINNANS ÅLDER - AGE OF WOMAN										YHT. TOTALT TOTAL
	-19	20-24	25-29	30-34	35-39	40-44	45-49	50-54	55-59	60-	
KAIKKI AVIOLIITOT - ALLA ÄKTENSKAP - ALL MARRIAGES											
-19	146	92	11	4	1	1	1	-	-	-	256
20-24	500	2332	571	59	19	5	5	-	-	-	3491
25-29	153	2661	4550	829	128	32	8	4	-	-	8365
30-34	35	508	2323	1823	448	101	25	4	-	-	5267
35-39	8	123	580	986	602	200	61	17	2	1	2580
40-44	2	37	125	332	439	335	163	35	7	1	1476
45-49	1	10	39	104	216	296	266	80	25	8	1045
50-54	-	1	15	30	64	111	171	96	35	7	530
55-59	-	1	5	10	15	45	97	94	60	24	351
60-	-	-	1	3	13	23	37	53	59	187	376
YHTEENSÄ - TOTALT - TOTAL	845	5765	8220	4180	1945	1149	834	383	188	228	23737
NAIMATON MIES JA NAIMATON NAINEN - OGIPT MAN OCH OGIPT KVINNA - SINGLE MAN AND SINGLE WOMAN											
-19	146	92	9	3	1	-	-	-	-	-	251
20-24	494	2309	517	33	9	-	-	-	-	-	3662
25-29	134	2553	4291	619	63	4	-	-	-	-	7664
30-34	28	434	1954	1345	220	19	3	-	-	-	4003
35-39	5	67	358	563	283	40	9	1	-	-	1326
40-44	1	15	41	116	144	65	22	3	-	1	408
45-49	-	6	4	17	34	44	26	5	1	-	137
50-54	-	-	2	3	4	8	13	1	-	-	31
55-59	-	-	-	1	1	5	5	5	3	1	21
60-	-	-	-	1	-	-	2	4	4	3	14
YHTEENSÄ - TOTALT - TOTAL	808	5476	7176	2701	759	185	80	19	8	5	17217
NAIMATON MIES JA LESKINAINEN - OGIPT MAN OCH ÄNKA - SINGLE MAN AND WIDOWED WOMAN											
-19	-	-	-	-	-	-	-	-	-	-	-
20-24	-	-	-	1	1	-	-	-	-	-	2
25-29	-	2	2	4	-	2	-	-	-	-	10
30-34	-	-	2	1	4	1	-	-	-	-	8
35-39	-	-	1	1	5	3	1	-	-	-	11
40-44	-	-	-	-	4	4	4	2	1	-	15
45-49	-	-	-	1	2	6	8	1	3	4	25
50-54	-	-	-	-	-	-	1	2	1	-	4
55-59	-	-	-	-	-	-	-	4	3	2	9
60-	-	-	-	-	-	1	1	1	1	10	14
YHTEENSÄ - TOTALT - TOTAL	-	2	5	8	16	17	15	10	9	16	98
NAIMATON MIES JA ERONNUT NAINEN - OGIPT MAN OCH FRÅNSKILD KVINNA - SINGLE MAN AND DIVORCED WOMAN											
-19	-	-	2	1	-	1	1	-	-	-	5
20-24	-	17	50	23	7	4	4	-	-	-	105
25-29	1	33	158	156	60	23	8	4	-	-	443
30-34	-	11	105	237	145	58	15	4	-	-	575
35-39	-	3	29	114	122	72	29	10	1	1	381
40-44	-	-	5	32	59	55	49	10	1	-	211
45-49	-	1	1	5	19	34	28	14	6	2	110
50-54	-	-	1	1	4	9	24	12	5	5	61
55-59	-	-	-	-	1	3	12	5	9	1	31
60-	-	-	-	-	3	2	-	3	4	11	23
YHTEENSÄ - TOTALT - TOTAL	1	65	351	569	420	261	170	62	26	20	1945

(JATK. - FORTS. - CONT.)

18. AVIOLIITON SOLMINEET NAISET PUOLISOIDEN IÄN JA AIKAISEMMAN SIVIILISÄÄDYN MUKAAN 1995
 KVINNON SOM INGÅTT ÄKTENSKAP 1995 EFTER MAKARNAS ÅLDER OCH TIDIGARE CIVILSTÅND
 NEWLY MARRIED WOMEN BY AGE AND PREVIOUS MARITAL STATUS OF SPOUSES 1995

MIEHEN IKÄ MANNENS ÅLDER AGE OF HUSBAND	NAISEN IKÄ - KVINNANS ÅLDER - AGE OF WOMAN										YHT. TOTALT TOTAL	
	-19	20-24	25-29	30-34	35-39	40-44	45-49	50-54	55-59	60-		
LESKIMIES JA NAIMATON NAINEN - ÄNKLING OCH OGIFT KVINNA - WIDOWED MAN AND SINGLE WOMAN												
-19	-	-	-	-	-	-	-	-	-	-	-	-
20-24	-	-	-	-	-	-	-	-	-	-	-	-
25-29	-	1	2	-	-	-	-	-	-	-	-	3
30-34	-	-	1	2	-	-	-	-	-	-	-	3
35-39	-	-	3	-	3	1	-	-	-	-	-	7
40-44	-	-	2	-	2	1	-	-	-	-	-	5
45-49	-	-	-	-	-	4	2	-	-	-	-	6
50-54	-	-	1	3	1	1	3	-	1	-	-	10
55-59	-	-	-	1	2	1	6	3	3	-	-	16
60-	-	-	-	1	-	2	2	4	2	16	-	27
YHTEENSÄ - TOTALT - TOTAL	-	1	9	7	8	10	13	7	6	16	16	77
LESKIMIES JA LESKINAINEN - ÄNKLING OCH ÄNKA - WIDOWED MAN OCH WIDOWED WOMAN												
-19	-	-	-	-	-	-	-	-	-	-	-	-
20-24	-	-	-	-	-	-	-	-	-	-	-	-
25-29	-	-	-	-	-	-	-	-	-	-	-	-
30-34	-	-	-	1	-	-	-	-	-	-	-	1
35-39	-	-	-	-	-	-	-	-	-	-	-	-
40-44	-	-	-	-	-	-	-	1	-	-	-	1
45-49	-	-	-	-	-	2	1	-	1	-	-	4
50-54	-	-	-	-	-	-	-	3	1	1	-	5
55-59	-	-	-	-	-	-	-	5	-	2	-	7
60-	-	-	-	-	-	-	1	2	6	64	-	73
YHTEENSÄ - TOTALT - TOTAL	-	-	-	1	-	2	2	11	8	67	67	91
LESKIMIES JA ERONNUT NAINEN - ÄNKLING OCH FRÅNSKILD KVINNA - WIDOWED MAN AND DIVORCED WOMAN												
-19	-	-	-	-	-	-	-	-	-	-	-	-
20-24	-	-	-	-	-	-	-	-	-	-	-	-
25-29	-	-	-	-	-	-	-	-	-	-	-	-
30-34	-	-	1	-	-	-	-	-	-	-	-	1
35-39	-	-	-	2	2	-	1	-	-	-	-	5
40-44	-	-	-	2	1	5	2	-	-	-	-	10
45-49	-	-	-	3	6	6	8	6	-	-	-	29
50-54	-	-	-	-	-	6	11	2	1	-	-	20
55-59	-	-	-	-	-	6	6	12	4	3	-	31
60-	-	-	-	-	-	1	6	6	14	28	-	55
YHTEENSÄ - TOTALT - TOTAL	-	-	1	7	9	24	34	26	19	31	31	151
ERONNUT MIES JA NAIMATON NAINEN - FRÅNSKILD MAN OCH OGIFT KVINNA - DIVORCED MAN AND SINGLE WOMAN												
-19	-	-	-	-	-	-	-	-	-	-	-	-
20-24	6	5	2	1	1	-	-	-	-	-	-	15
25-29	17	64	77	31	3	1	-	-	-	-	-	193
30-34	7	57	212	142	35	5	-	-	-	-	-	458
35-39	3	46	153	175	75	13	3	-	-	-	-	468
40-44	1	19	56	105	81	53	12	3	-	-	-	330
45-49	1	3	28	53	55	51	24	2	2	-	-	219
50-54	-	-	9	15	23	27	18	7	1	1	-	101
55-59	-	1	4	4	5	11	14	7	6	1	-	53
60-	-	-	1	-	7	7	7	9	7	8	-	46
YHTEENSÄ - TOTALT - TOTAL	35	195	542	526	285	168	78	28	16	10	10	1883
ERONNUT MIES JA LESKINAINEN - FRÅNSKILD MAN OCH ÄNKA - DIVORCED MAN AND WIDOWED WOMAN												
-19	-	-	-	-	-	-	-	-	-	-	-	-
20-24	-	-	-	-	-	-	-	-	-	-	-	-
25-29	-	-	1	-	-	-	-	-	-	-	-	1
30-34	-	-	-	1	1	2	-	-	-	-	-	4
35-39	-	-	1	1	3	4	1	1	-	-	-	11
40-44	-	-	-	2	7	3	2	3	-	-	-	17
45-49	-	-	-	-	2	5	4	9	3	1	-	24
50-54	-	-	-	-	2	4	5	18	6	-	-	35
55-59	-	-	-	-	-	5	13	5	4	-	-	27
60-	-	-	-	-	-	1	8	5	5	21	-	35
YHTEENSÄ - TOTALT - TOTAL	-	-	2	4	15	18	52	19	26	26	26	154
ERONNUT MIES JA ERONNUT NAINEN - FRÅNSKILD MAN OCH FRÅNSKILD KVINNA - DIVORCED MAN AND DIVORCED WOMAN												
-19	-	-	-	-	-	-	-	-	-	-	-	-
20-24	-	1	2	1	1	1	1	-	-	-	-	7
25-29	1	8	19	19	2	2	-	-	-	-	-	51
30-34	-	6	48	94	43	16	7	-	-	-	-	214
35-39	-	7	35	130	109	67	17	5	-	-	-	371
40-44	-	3	21	75	141	149	72	13	5	-	-	479
45-49	-	-	6	25	98	144	165	43	9	1	-	491
50-54	-	1	2	8	30	56	96	51	19	-	-	263
55-59	-	-	1	4	6	19	49	40	27	10	-	156
60-	-	-	-	1	3	10	17	16	16	26	-	89
YHTEENSÄ - TOTALT - TOTAL	1	26	134	357	433	464	424	168	77	37	37	2121

19. AVIOLIITON SOLMINEET MIEHET IÄN JA VAIMON ASUINMAAN MUKAAN 1995
MÄN SOM INGÄTT ÄKTENSKAP 1995 EFTER ÄLDER OCH HUSTRUNS BONINGSLAND
NEWLY MARRIED MEN BY AGE AND BY WIFE'S COUNTRY OF RESIDENCE 1995

VAIMON ASUINMAA HUSTRUNS BONINGSLAND WIFE'S COUNTRY OF RESIDENCE	YHT. TOTALT TOTAL	MIEHEN IKÄ - MANNENS ÄLDER - AGE OF MAN												
		-19	20-24	25-29	30-34	35-39	40-44	45-49	50-54	55-59	60-64	65-69	70-74	75-
YHTEENSÄ - TOTALT - TOTAL	24028	250	3450	8298	5297	2667	1565	1156	573	369	185	109	67	42
SUOMI - FINLAND	22915	232	3341	8084	5071	2505	1440	1019	515	337	166	104	61	40
ULKOMAAT YHT. - UTLANDET TOTALT - FOREIGN COUNTRY TOTAL	1113	18	109	214	226	162	125	137	58	32	19	5	6	2
EUROOPPA - EUROPA - EUROPE	720	9	54	116	130	112	94	105	48	26	15	4	5	2
JUGOSLAVIA - JUGOSLAVIEN - YUGOSLAVIA	40	-	8	23	8	1	-	-	-	-	-	-	-	-
UKRAINA - UKRAINE	18	-	1	3	2	3	1	3	2	2	-	-	-	1
VENÄJÄ - RYSSLAND - RUSSIA	386	5	23	45	66	63	57	63	32	17	8	3	3	1
VIRO - ESTLAND - ESTONIA	191	4	15	30	34	29	24	30	12	6	6	-	1	-
MUU EUROOPPA - ÖVRIGA EUROPA - OTHER EUROPE	85	-	7	15	20	16	12	9	2	1	1	1	1	-
AFRIKKA - AFRIKA - AFRICA	90	4	15	24	25	12	7	2	1	-	-	-	-	-
ETIOPIA - ETIOPIEN - ETHIOPIA	24	2	8	8	4	2	-	-	-	-	-	-	-	-
KENIA - KENYA	14	-	2	5	5	1	1	-	-	-	-	-	-	-
MAROKKO - MAROCKO - MOROCCO	14	-	-	4	4	4	1	1	-	-	-	-	-	-
SOMALIA	15	2	3	5	5	-	-	-	-	-	-	-	-	-
MUU AFRIKKA - ÖVRIGA AFRIKA - OTHER AFRICA	23	-	2	2	7	5	5	1	1	-	-	-	-	-
AMERIikka - AMERIKA - AMERICA	57	1	16	16	14	3	3	2	1	1	-	-	-	-
USA - UNITED STATES	31	1	10	7	10	2	-	1	-	-	-	-	-	-
MUU AMERIikka - ÖVRIGA AMERIKA - OTHER AMERICA	26	-	6	9	4	1	3	2	-	1	-	-	-	-
AASIA - ASIEN - ASIA	227	3	21	50	56	32	20	27	7	5	4	1	1	-
FILIPPIINIT - FILIPPINERNA - PHILIPPINES	22	-	-	3	3	4	-	8	-	1	2	-	1	-
INTIA - INDIEN - INDIA	10	-	-	2	5	2	-	1	-	-	-	-	-	-
KIINA - KINA - CHINA	14	-	1	2	4	3	2	1	1	-	-	-	-	-
THAIMAA - THAILAND	62	-	6	8	15	9	7	9	3	3	1	1	-	-
TURKKI - TURKIET - TURKEY	22	1	2	7	9	3	-	-	-	-	-	-	-	-
VIETNAM - VIET NAM	31	1	8	8	5	5	2	2	-	-	-	-	-	-
MUU AASIA - ÖVRIGA ASIEN - OTHER ASIA	66	1	4	20	15	6	9	6	3	1	1	-	-	-
OSEANIA - OCEANIEN - OCEANIA	2	-	-	2	-	-	-	-	-	-	-	-	-	-
TUNTEMATON - OKÄND - UNKNOWN	18	1	3	7	1	3	1	1	1	-	-	-	-	-

20. AVIOLIITON SOLMINEET NAISET IÄN JA MIEHEN ASUINMAAN MUKAAN 1995
KVINNOR SOM INGÄTT ÄKTENSKAP 1995 EFTER ÄLDER OCH MANNENS BONINGSLAND
NEWLY MARRIED WOMEN BY AGE AND BY HUSBANDS COUNTRY OF RESIDENCE 1995

MIEHEN ASUINMAA MANNENS BONINGSLAND HUSBANDS COUNTRY OF RESIDENCE	YHT. TOTALT TOTAL	NAISEN IKÄ - KVINNANS ÄLDER - AGE OF WOMAN												
		-19	20-24	25-29	30-34	35-39	40-44	45-49	50-54	55-59	60-64	65-69	70-74	75-
YHTEENSÄ - SUMMA - TOTAL	23737	845	5765	8220	4180	1945	1149	834	383	188	118	61	24	25
SUOMI - FINLAND	22915	805	5596	7956	4019	1863	1108	794	365	184	115	61	24	25
ULKOMAAT YHT. - UTLANDET TOTALT - FOREIGN COUNTRY TOTAL	822	40	169	264	161	82	41	40	18	4	3	-	-	-
EUROOPPA - EUROPA - EUROPE	360	9	65	133	72	31	16	18	9	4	3	-	-	-
RUOTSI - SVERIGE - SWEDEN	26	2	4	7	4	1	2	3	2	-	1	-	-	-
ITALIA - ITALIEN - ITALY	19	-	3	10	6	-	-	-	-	-	-	-	-	-
JUGOSLAVIA - JUGOSLAVIEN - YUGOSLAVIA	14	1	8	2	3	-	-	-	-	-	-	-	-	-
KREIKKA - GREKLAND - GREECE	18	2	2	9	3	1	-	1	-	-	-	-	-	-
RANSKA - FRANKRIKE - FRANCE	15	-	4	7	3	1	-	-	-	-	-	-	-	-
SAKSA - TYSKLAND - GERMANY	49	-	4	23	14	2	2	3	-	1	-	-	-	-
SVEITSI - SCHWEIZ - SWITZERLAND	19	-	2	10	6	1	-	-	-	-	-	-	-	-
VENÄJÄ - RYSSLAND - RUSSIA	52	-	9	12	8	9	6	5	2	-	1	-	-	-
VIRO - ESTLAND - ESTONIA	30	3	6	8	3	5	-	2	2	1	-	-	-	-
YHDISTYNYT KUNINGASKUNTA (ISO-BRITANNIA) - FÖRENADE KONUNGARIKET - UNITED KINGDOM	52	-	12	23	9	6	1	-	-	-	1	-	-	-
MUU EUROOPPA - ÖVRIGA EUROPA - OTHER EUROPE	66	1	11	22	13	5	5	4	3	2	-	-	-	-
AFRIKKA - AFRIKA - AFRICA	129	6	25	36	30	19	5	6	2	-	-	-	-	-
EGYPTI - EGYPTEN - EGYPT	14	-	1	4	1	3	1	2	2	-	-	-	-	-
GAMBIA	10	-	4	3	-	1	-	2	-	-	-	-	-	-
MAROKKO - MAROCKO - MOROCCO	21	2	9	5	4	1	-	-	-	-	-	-	-	-
TUNISIA - TUNISIEN - TUNISIA	10	-	3	2	2	2	1	-	-	-	-	-	-	-
MUU AFRIKKA - ÖVRIGA AFRIKA - OTHER AFRICA	74	4	8	22	23	12	3	2	-	-	-	-	-	-
AMERIikka - AMERIKA - AMERICA	138	10	41	45	23	11	3	3	2	-	-	-	-	-
KANADA - CANADA	18	1	3	5	5	3	-	1	-	-	-	-	-	-
USA - UNITED STATES	98	7	32	30	17	7	3	1	1	-	-	-	-	-
MUU AMERIikka - ÖVRIGA AMERIKA - OTHER AMERICA	22	2	6	10	1	1	-	1	1	-	-	-	-	-
AASIA - ASIEN - ASIA	166	12	32	41	31	19	14	12	5	-	-	-	-	-
ISRAEL	14	1	3	2	6	2	-	-	-	-	-	-	-	-
TURKKI - TURKIET - TURKEY	79	3	10	22	15	8	12	7	2	-	-	-	-	-
VIETNAM - VIET NAM	10	2	1	1	-	3	2	-	1	-	-	-	-	-
MUU AASIA - ÖVRIGA ASIEN - OTHER ASIA	63	6	18	16	10	6	-	5	2	-	-	-	-	-
OSEANIA - OCEANIEN - OCEANIA	10	-	2	2	3	-	2	1	-	-	-	-	-	-
TUNTEMATON - OKÄND - UNKNOWN	19	3	4	7	2	2	1	-	-	-	-	-	-	-

21. AVIOLIITON SOLMINEET MIEHET IÄN JA VAIMON KANSALAISUUDEN MUKAAN 1995
MÄN SOM INGÄTT ÄKTENSKAP 1995 EFTER ÅLDER OCH HUSTRUNS MEDBORGARSKAP
NEWLY MARRIED MEN BY AGE AND BY WIFE'S CITIZENSHIP 1995

VAIMON KANSALAISUUS HUSTRUNS MEDBORGARSKAP WIFE'S CITIZENSHIP	YHT. TOTALT TOTAL	MIEHEN IKÄ - MANNENS ÅLDER - AGE OF HUSBAND									MIEHEN KANSAL. SUOMI MANNENS MEDB. FINSKT HUSBAND'S CIT. FINLAND
		-19	20-24	25-29	30-34	35-39	40-44	45-49	50-54	55+	
YHTEENSÄ - TOTALT - TOTAL	24028	250	3450	8298	5297	2667	1565	1156	573	772	23371
SUOMI - FINLAND	22628	227	3306	8009	5024	2448	1411	1002	504	697	22330
ULKOMAAT YHT. - UTLANDET TOTALT FOREIGN COUNTRY TOTAL	1400	23	144	289	273	219	154	154	69	75	1041
EUROOPPA - EUROPA - EUROPE	902	12	78	158	160	145	113	118	57	61	746
RUOTSI - SVERIGE - SWEDEN	56	1	14	11	8	8	3	3	4	4	52
JUGOSLAVIA - JUGOSLAVIEN - YUGOSLAVIA	39	-	8	21	8	2	-	-	-	-	2
ROMANIA - RUMÄNIEN - ROMANIA	10	-	2	1	3	4	-	-	-	-	8
SAKSA - TYSKLAND - GERMANY	19	-	-	7	6	3	2	1	-	-	14
UKRAINA - UKRAINE	20	-	1	3	3	3	1	3	2	4	19
VENÄJÄ - RYSSLAND - RUSSIA	437	7	27	53	74	73	66	70	35	32	381
NEUVOSTOLIITTO - SOVJETUNIONEN - USSR	23	1	1	5	3	6	2	2	2	1	18
VIRO - ESTLAND - ESTONIA	203	3	18	34	35	31	25	32	11	14	168
YHDISTYNYT KUNINGASKUNTA (ISO-BRITANNIA) - FÖRENADE KONUNGARIKET - UNITED KINGDOM	12	-	1	2	3	2	-	-	1	3	9
MUU EUROOPPA - ÖVRIGA EUROPA - OTHER EUROPE	83	-	6	21	17	13	14	7	2	3	75
AFRIKKA - AFRIKA - AFRICA	117	4	19	37	30	14	9	2	2	-	29
MAROKKO - MAROCKO - MOROCCO	14	-	-	4	4	4	1	1	-	-	11
SOMALIA	66	4	14	30	13	4	-	-	1	-	1
MUU AFRIKKA - ÖVRIGA AFRIKA - OTHER AFRICA	37	-	5	3	13	6	8	1	1	-	17
AMERIikka - AMERIKA - AMERICA	75	1	18	24	17	7	3	2	1	2	75
USA - UNITED STATES	41	-	10	11	12	5	-	-	1	1	41
MUU AMERIikka - ÖVRIGA AMERIKA - OTHER AMERICA	34	-	8	13	5	2	3	2	-	1	34
AASIA - ASIEN - ASIA	278	5	27	64	61	47	26	27	9	12	174
FILIPPIINIT - FILIPPINERNA - PHILIPPINES	32	-	1	8	5	4	-	9	1	4	30
INTIA - INDIEN - INDIA	12	-	-	2	5	4	-	1	-	-	2
IRAK - IRAQ	11	1	3	4	1	1	1	-	-	-	-
KIINA - KINA - CHINA	29	-	2	4	6	7	6	1	2	1	16
THAIMAA - THAILAND	74	-	7	9	16	14	10	9	4	5	74
TURKKI - TURKIET - TURKEY	25	1	2	7	10	5	-	-	-	-	4
VIETNAM - VIET NAM	39	1	10	12	5	7	2	2	-	-	14
MUU AASIA - ÖVRIGA ASIEN - OTHER ASIA	56	2	2	18	13	5	7	5	2	2	34
TUNTEMATON - OKÄND - UNKNOWN	27	1	2	5	5	6	3	5	-	-	16

22. AVIOLIITON SOLMINEET NAISET IÄN JA MIEHEN KANSALAISUUDEN MUKAAN 1995
KVINNOR SOM INGÄTT ÄKTENSKAP 1995 EFTER ÅLDER OCH MANNENS MEDBORGARSKAP
NEWLY MARRIED WOMEN BY AGE AND BY HUSBAND'S CITIZENSHIP 1995

MIEHEN KANSALAISUUS MANNENS MEDBORGARSKAP HUSBAND'S CITIZENSHIP	YHT. TOTALT TOTAL	VAIMON IKÄ - HUSTRUNS ÅLDER - AGE OF WIFE									VAIMON KANSAL. SUOMI HUSTRUNS MEDBOR. FINSKT WIFE'S CIT. FINLAND
		-19	20-24	25-29	30-34	35-39	40-44	45-49	50-54	55+	
YHTEENSÄ - SUMMA - TOTAL	23737	845	5765	8220	4180	1945	1149	834	383	416	23366
SUOMI - FINLAND	22545	767	5520	7843	3942	1829	1093	786	362	403	22330
ULKOMAAT YHT. - UTLANDET TOTALT FOREIGN COUNTRY TOTAL	1192	78	245	377	238	116	56	48	21	13	1036
EUROOPPA - EUROPA - EUROPE	514	21	87	177	111	50	21	24	11	12	441
RUOTSI - SVERIGE - SWEDEN	66	6	5	22	10	5	5	4	4	5	62
ALANKOMAAT - NEDERLÄNDERNA - NETHERLANDS	16	-	1	4	6	3	-	2	-	-	16
ITALIA - ITALIEN - ITALY	23	-	5	12	6	-	-	-	-	-	23
JUGOSLAVIA - JUGOSLAVIEN - YUGOSLAVIA	25	4	13	5	3	-	-	-	-	-	22
KREIKKA - GREKLAND - GREECE	19	2	2	9	4	1	-	-	-	1	19
RANSKA - FRANKRIKE - FRANCE	15	-	4	8	2	1	-	-	-	-	15
ROMANIA - RUMÄNIEN - ROMANIA	10	-	1	4	1	2	2	-	-	-	9
SAKSA - TYSKLAND - GERMANY	64	1	4	23	23	4	3	6	-	-	63
SVEITSI - SCHWEIZ - SWITZERLAND	21	-	2	10	7	2	-	-	-	-	21
VENÄJÄ - RYSSLAND - RUSSIA	58	1	10	12	10	11	6	5	2	1	31
NEUVOSTOLIITTO - SOVJETUNIONEN - USSR	10	2	4	-	2	-	1	-	-	1	3
VIRO - ESTLAND - ESTONIA	40	4	8	10	6	5	1	3	2	1	20
YHDISTYNYT KUNINGASKUNTA (ISO-BRITANNIA) - FÖRENADE KONUNGARIKET - UNITED KINGDOM	73	-	15	32	14	9	-	1	-	2	70
MUU EUROOPPA - ÖVRIGA EUROPA - OTHER EUROPE	74	1	13	26	17	7	3	3	3	1	67
AFRIKKA - AFRIKA - AFRICA	237	20	48	71	48	28	12	7	3	-	199
ALGERIA - ALGERIET - ALGERIA	13	1	2	6	3	1	-	-	-	-	13
EGYPTI - EGYPTEN - EGYPT	21	-	3	5	1	5	2	2	3	-	21
GAMBIA	24	1	5	7	4	3	1	3	-	-	24
GHANA	11	2	1	3	2	1	2	-	-	-	11
MAROKKO - MAROCKO - MOROCCO	35	4	12	11	6	2	-	-	-	-	34
NICERIA	16	2	4	5	4	1	-	-	-	-	14
SOMALIA	35	6	13	11	1	3	1	-	-	-	8
TUNISIA - TUNISIEN - TUNISIA	15	1	3	4	2	3	2	-	-	-	15
ZAIRE	12	1	2	3	3	2	1	-	-	-	9
MUU AFRIKKA - ÖVRIGA AFRIKA - OTHER AFRICA	55	2	3	16	22	7	3	2	-	-	50
AMERIikka - AMERIKA - AMERICA	173	13	49	61	27	11	6	3	2	1	171
KANADA - CANADA	23	2	5	7	4	2	1	1	-	1	23
USA - UNITED STATES	119	7	36	40	21	8	4	2	1	-	118
MUU AMERIikka - ÖVRIGA AMERIKA - OTHER AMERICA	31	4	8	14	2	1	1	-	1	-	30
AASIA - ASIEN - ASIA	236	23	49	61	45	27	13	13	5	-	199
BANGLADESH	12	1	3	1	3	3	-	-	1	-	12
INTIA - INDIEN - INDIA	14	2	2	3	1	4	-	2	-	-	12
IRAN - ISLAMIC REPUBLIC OF IRAN	12	2	1	5	3	1	-	-	-	-	12
ISRAEL	18	1	3	5	7	2	-	-	-	-	18
KIINA - KINA - CHINA	14	-	6	6	2	-	-	-	-	-	7
PAKISTAN	12	3	4	2	1	-	-	2	-	-	10
TURKKI - TURKIET - TURKEY	88	5	14	23	18	8	11	7	2	-	84
VIETNAM - VIET NAM	19	4	5	2	1	4	2	-	1	-	8
MUU AASIA - ÖVRIGA ASIEN - OTHER ASIA	47	5	11	14	9	5	-	2	1	-	36
OSEANIA - OCEANIEN - OCEANIA	14	-	2	3	5	-	3	1	-	-	13
AUSTRALIA - AUSTRALIEN	12	-	2	2	4	-	3	1	-	-	11
TUNTEMATON - OKÄND - UNKNOWN	18	1	10	4	2	-	1	-	-	-	13

23. AVIOLIITON SOLMINEET IÄN (1-VUOTISLUOKAN), AIKAISEMMAN SIVIILISÄÄDYN JA AVIOLIITON JÄRJESTYSLUVUN MUKAAN 1995
 PERSONER, SOM INGÅTT ÄKTENSKAP 1995, EFTER ÅLDER, (ETTÅRSGRUPPER), TIDIGARE CIVILSTÄND OCH ÄKTENSKAPETS ORDNINGSNUMMER
 NEWLY MARRIED BY AGE (ONE-YEAR GROUPS), PREVIOUS MARITAL STATUS AND ORDER OF MARRIAGE 1995

IKÄ ÅLDER AGE	MIEHET - MÄN - MALES								NAISET - KVINNOR - FEMALES							
	YHT. TOTALT TOTAL	AIKAISEMPI SIV.SÄÄTY TIDIGARE CIVILSTÄND PREVIOUS MARITAL ST.			AVIOLIITON JÄRJESTYSLUKU ÄKTENSKAPETS ORDNINGSNUMMER ORDER OF MARRIAGE				YHT. TOTALT TOTAL	AIKAISEMPI SIV.SÄÄTY TIDIGARE CIVILSTÄND PREVIOUS MARITAL ST.			AVIOLIITON JÄRJESTYSLUKU ÄKTENSKAPETS ORDNINGSNUMMER ORDER OF MARRIAGE			
		NAIMAT OGIFT SINGLE	LESKI ÄNKÄ. WIDOW.	ERONN. FRÄNSK. DIVORC.	1	2	3	4-		NAIMAT OGIFT SINGLE	LESKI ÄNKÄ. WIDOW.	ERONN. FRÄNSK. DIVORC.	1	2	3	4-
15	-	-	-	-	-	-	-	-	2	2	-	-	2	-	-	-
16	2	2	-	-	2	-	-	-	7	7	-	-	7	-	-	-
17	1	1	-	-	1	-	-	-	50	50	-	-	50	-	-	-
18	81	81	-	-	81	-	-	-	319	319	-	-	319	-	-	-
19	166	166	-	-	166	-	-	-	467	465	-	2	465	2	-	-
20	312	312	-	-	312	-	-	-	706	703	-	3	703	3	-	-
21	436	436	-	-	436	-	-	-	843	830	-	13	830	13	-	-
22	611	606	1	4	606	5	-	-	1086	1069	-	17	1069	17	-	-
23	899	889	-	10	889	10	-	-	1405	1384	1	20	1384	19	2	-
24	1192	1183	-	9	1183	9	-	-	1725	1686	1	38	1686	37	2	-
25	1466	1444	2	20	1444	21	1	-	1708	1653	1	54	1653	53	2	-
26	1736	1695	1	40	1695	41	-	-	1846	1765	1	80	1765	74	7	-
27	1793	1726	-	67	1726	66	1	-	1788	1695	1	92	1695	87	6	-
28	1704	1646	-	58	1646	57	1	-	1532	1402	3	127	1402	120	10	-
29	1599	1503	1	95	1503	88	8	-	1346	1212	1	133	1212	126	8	-
30	1377	1264	-	113	1264	109	3	1	1158	979	1	178	979	162	15	2
31	1236	1097	1	138	1097	133	5	1	952	758	4	190	758	183	10	1
32	1061	879	1	181	879	174	8	-	784	615	1	168	615	161	8	-
33	882	719	1	162	719	159	4	-	683	479	5	199	479	185	17	2
34	741	599	2	140	599	134	7	1	603	403	2	198	403	186	13	1
35	687	497	4	186	497	180	8	2	456	305	3	148	305	134	13	4
36	590	401	2	187	401	171	18	-	438	245	8	185	245	167	22	4
37	458	284	1	173	284	152	19	3	362	187	5	170	187	147	25	3
38	478	290	3	185	290	164	21	3	344	172	7	165	172	148	21	3
39	454	261	2	191	261	178	14	1	345	143	8	194	143	175	20	7
40	368	178	3	187	178	165	24	1	287	101	4	182	101	156	27	3
41	325	141	3	181	141	155	22	7	226	75	3	148	75	119	29	3
42	317	125	4	188	125	174	13	5	225	81	8	136	81	108	29	7
43	282	101	3	178	101	146	27	8	188	54	9	125	54	104	24	6
44	273	98	4	171	98	148	23	4	223	52	13	158	52	136	30	5
45	245	71	8	166	71	141	21	12	179	38	7	134	38	113	22	6
46	219	57	6	156	57	135	25	2	166	38	6	122	38	109	16	3
47	241	66	6	169	66	141	31	3	154	31	12	111	31	102	19	2
48	194	41	6	147	41	127	22	4	157	27	7	123	27	110	11	9
49	257	43	16	198	43	182	26	6	178	37	3	138	37	125	16	-
50	171	31	14	126	31	118	20	2	123	14	34	75	14	88	18	3
51	118	18	3	97	18	75	19	6	76	10	12	54	10	56	8	2
52	93	13	12	68	13	68	11	1	72	13	11	48	13	49	9	1
53	109	15	3	91	15	75	18	1	54	6	7	41	6	43	4	1
54	82	12	4	66	12	56	13	1	58	11	9	38	11	41	6	-
55	91	7	9	75	7	72	11	1	54	6	8	40	6	37	9	2
56	84	9	13	62	9	57	14	4	45	4	9	32	4	35	4	2
57	80	13	16	51	13	54	12	1	32	5	5	22	5	20	6	1
58	57	11	11	35	11	40	4	2	37	10	9	18	10	21	4	2
59	57	8	10	39	8	39	8	2	20	5	5	10	5	15	-	-
60	49	11	12	26	11	29	9	-	23	5	6	12	5	17	1	-
61	31	4	5	22	4	20	6	1	22	2	9	11	2	15	5	-
62	30	5	6	19	5	20	4	1	29	7	13	9	7	19	2	1
63	36	6	8	22	6	25	3	2	23	4	5	14	4	17	1	1
64	39	2	7	30	2	28	7	2	21	4	7	10	4	14	2	1
65	15	3	5	7	3	10	2	-	15	2	8	5	2	12	1	-
66	24	3	10	11	3	18	2	1	14	3	5	6	3	8	3	-
67	29	3	9	17	3	20	4	2	16	2	9	5	2	10	3	1
68	23	4	12	7	4	17	-	2	6	-	4	2	-	6	-	-
69	18	3	10	5	3	11	3	1	10	1	7	2	1	9	-	-
70	12	-	12	-	-	11	1	-	9	-	7	2	-	8	1	-
71	8	2	3	3	2	4	1	1	4	1	-	3	1	2	-	1
72	15	3	8	4	3	9	2	1	4	-	3	1	-	3	-	1
73	13	-	11	2	-	13	-	-	3	-	3	-	-	2	1	-
74	19	-	11	8	-	13	5	1	4	-	4	-	-	2	2	-
75	7	1	6	-	1	4	1	1	7	-	5	2	-	2	5	-
76	6	-	4	2	-	6	-	-	2	-	2	-	-	1	1	-
77	3	-	2	1	-	2	1	-	6	-	5	1	-	4	2	-
78	7	-	7	-	-	6	1	-	3	-	2	1	-	1	2	-
79	2	-	-	2	-	-	2	-	4	-	3	1	-	2	2	-
80-	17	-	15	2	-	11	4	2	3	-	2	1	-	2	1	-
YHTEENSÄ TOTALT TOTAL	24028	19089	339	4600	19089	4296	540	103	23737	19177	343	4217	19177	3942	527	91
KESKI-ikä MEDELÅLDER MEAN AGE	32,6	29,7	59,5	42,6	29,7	43,1	47,7	50,2	30,1	27,6	53,5	39,4	27,6	40,0	43,3	45,3

24. AVIOLIITON SOLMINEET SYNTYMÄVUODEN, AIKAISEMMAN SIVILISÄÄDYN JA AVIOLIITON JÄRJESTYSLUVUN MUKAAN 1995
PERSONER SOM INGÅTT ÄKTENSKAP 1995 EFTER FÖDELSEÅR, TIDIGARE CIVILSTÄND OCH ÄKTENSKAPETS ORDNINGSNUMMER
NEWLY MARRIED BY YEAR OF BIRTH, PREVIOUS MARITAL STATUS AND ORDER OF MARRIAGE 1995

SYNTYMÄVUOSI FÖDELSEÅR YEAR OF BIRTH	MIEHET - MÄN - MALES								NAISET - KVINNOR - FEMALES							
	YHT. TOTALT TOTAL	AIKAISEMPI SIV. SÄÄTY TIDIGARE CIVILSTÄND PREVIOUS MARITAL ST.			AVIOLIITON JÄRJESTYSLUKU ÄKTENSKAPETS ORDNINGSNUMMER ORDER OF MARRIAGE				YHT. TOTALT TOTAL	AIKAISEMPI SIV. SÄÄTY TIDIGARE CIVILSTÄND PREVIOUS MARITAL ST.			AVIOLIITON JÄRJESTYSLUKU ÄKTENSKAPETS ORDNINGSNUMMER ORDER OF MARRIAGE			
		NAIMAT OGIFT SINGLE	LESKI ÄNKL. WIDOW.	ERONN. FRÄNSK. DIVORC.	1	2	3	4-		NAIMAT OGIFT SINGLE	LESKI ÄNKA WIDOW.	ERONN. FRÄNSK. DIVORC.	1	2	3	4-
1979	-	-	-	-	-	-	-	-	2	2	-	-	2	-	-	-
1978	3	3	-	-	3	-	-	-	34	34	-	-	34	-	-	-
1977	34	34	-	-	34	-	-	-	187	187	-	-	187	-	-	-
1976	133	133	-	-	133	-	-	-	373	372	-	1	372	1	-	-
1975	218	218	-	-	218	-	-	-	605	604	-	1	604	1	-	-
1974	393	393	-	-	393	-	-	-	753	743	-	10	743	10	-	-
1973	501	501	-	-	501	-	-	-	991	978	-	13	978	13	-	-
1972	761	752	1	8	752	9	-	-	1252	1233	-	19	1233	19	-	-
1971	1040	1032	-	8	1032	8	-	-	1582	1553	1	28	1553	26	3	-
1970	1396	1380	-	16	1380	16	-	-	1753	1705	1	47	1705	46	2	-
1969	1648	1619	2	27	1619	28	1	-	1817	1745	2	70	1745	68	4	-
1968	1756	1692	1	63	1692	63	1	-	1813	1735	-	78	1735	70	8	-
1967	1727	1665	-	62	1665	62	-	-	1649	1530	2	117	1530	113	6	-
1966	1685	1610	-	75	1610	71	4	-	1416	1291	2	123	1291	116	9	-
1965	1471	1365	1	105	1365	98	7	1	1231	1069	1	161	1069	146	15	1
1964	1290	1171	-	119	1171	117	2	-	1063	875	4	184	875	175	12	1
1963	1139	973	1	165	973	157	8	1	839	651	2	186	651	178	9	1
1962	935	769	1	165	769	159	7	-	750	563	-	187	563	173	13	1
1961	810	662	1	147	662	143	4	1	628	422	6	200	422	192	13	1
1960	724	544	6	174	544	172	8	-	525	355	3	167	355	154	12	4
1959	649	467	-	182	467	169	11	2	464	281	7	176	281	158	22	3
1958	529	325	2	202	325	181	22	1	375	203	5	167	203	144	24	4
1957	452	282	2	168	282	146	20	4	346	174	7	165	174	146	25	1
1956	472	284	4	184	284	171	15	2	341	157	7	177	157	166	14	4
1955	406	217	3	186	217	164	25	-	338	129	4	205	129	177	23	9
1954	336	144	3	189	144	169	18	5	244	76	3	165	76	131	34	3
1953	315	127	2	186	127	164	16	8	222	87	5	130	87	108	23	4
1952	304	116	5	183	116	161	23	4	205	60	11	134	60	108	28	9
1951	283	106	3	174	106	148	23	6	201	57	6	138	57	112	27	5
1950	255	77	7	171	77	151	22	5	203	48	15	140	48	127	24	4
1949	230	67	6	157	67	126	26	11	172	29	6	137	29	123	18	2
1948	233	55	5	173	55	144	31	3	164	37	11	116	37	105	18	4
1947	207	52	6	149	52	130	22	3	159	30	7	122	30	101	21	7
1946	215	51	11	153	51	138	23	3	133	25	6	102	25	95	10	3
1945	241	31	17	193	31	177	27	6	189	32	25	132	32	138	16	3
1944	128	29	7	92	29	77	17	5	89	9	17	63	9	64	16	-
1943	104	11	8	85	11	78	13	2	69	10	13	46	10	49	8	2
1942	94	15	6	73	15	65	13	1	55	11	6	38	11	39	3	2
1941	103	13	4	86	13	69	21	-	73	12	9	52	12	53	8	-
1940	89	11	6	72	11	68	9	1	40	5	9	26	5	30	4	1
1939	84	8	10	66	8	60	13	3	58	5	11	42	5	41	10	2
1938	86	12	19	55	12	57	14	3	36	7	2	27	7	25	2	2
1937	68	10	15	43	10	51	7	-	33	6	6	21	6	21	5	1
1936	59	10	7	42	10	41	6	2	25	7	7	11	7	14	3	1
1935	48	10	12	26	10	28	8	2	25	5	7	13	5	19	1	-
1934	36	6	6	24	6	24	6	-	24	3	11	10	3	17	4	-
1933	27	4	6	17	4	17	5	1	26	5	8	13	5	18	3	-
1932	37	6	8	23	6	27	3	1	23	4	8	11	4	17	-	2
1931	35	5	6	24	5	24	4	2	21	4	8	9	4	14	2	1
1930	31	2	8	21	2	19	8	2	19	4	8	7	4	14	1	-
1929	21	4	6	11	4	16	1	-	12	3	3	6	3	7	2	-
1928	28	2	10	16	2	19	4	3	19	1	11	7	1	13	4	1
1927	17	3	6	8	3	11	1	2	8	2	4	2	2	5	1	-
1926	19	2	13	4	2	17	-	-	7	-	4	3	-	7	-	-
1925	18	3	11	4	3	11	3	1	11	1	8	2	1	10	-	-
1924	11	1	9	1	1	8	2	-	6	-	5	1	-	5	1	-
1923	15	3	8	4	3	10	-	2	6	1	3	2	1	4	-	1
1922	15	1	10	4	1	12	2	-	3	-	2	1	-	2	-	1
1921	15	-	12	3	-	12	3	-	3	-	3	-	-	3	-	-
1920	10	-	5	5	-	6	2	2	9	-	7	2	-	4	5	-
1919	8	1	6	1	1	6	1	-	1	-	1	-	-	1	-	-
1918	4	-	3	1	-	4	-	-	4	-	3	1	-	2	2	-
1917	3	-	2	1	-	2	1	-	5	-	4	1	-	4	1	-
1916	5	-	5	-	-	4	1	-	4	-	3	1	-	2	2	-
1915	2	-	-	2	-	-	2	-	2	-	2	-	-	1	1	-
1914	4	-	4	-	-	4	-	-	1	-	1	-	-	1	-	-
1913	1	-	1	-	-	-	1	-	-	-	-	-	-	-	-	-
1912	4	-	3	1	-	1	2	1	1	-	-	1	-	1	1	-
1911	3	-	2	1	-	1	1	1	-	-	-	-	-	-	-	-
1910	1	-	1	-	-	1	-	-	-	-	-	-	-	-	-	-
1909	2	-	2	-	-	2	-	-	-	-	-	-	-	-	-	-
1907	2	-	2	-	-	2	-	-	-	-	-	-	-	-	-	-
YHTEENSKÄ TOTALT TOTAL	24028	19089	339	4600	19089	4296	540	103	23737	19177	343	4217	19177	3942	527	91

25. AVIOLIITON SOLMINEET MIEHET IÄN MUKAAN LÄÄNEITTÄIN 1995
MÄN SOM INGÅTT ÄKTENSKAP EFTER ÅLDER LÄNSVIS 1995
NEWLY MARRIED MEN BY AGE AND PROVINCE 1995

LÄÄNI LÄN PROVINCE	IKÄ - ÅLDER - AGE													YHT. TOT. TOTAL	SIITÄ SIV. - AVIOL. 1)		
	-19	20-24	25-29	30-34	35-39	40-44	45-49	50-54	55-59	60-64	65-69	70-74	75-				
KAIKKI AVIOLIITOT - ALLA ÄKTENSKAP - ALL MARRIAGES																	
KOKO MAA - HELA LANDET WHOLE COUNTRY	250	3450	8298	5297	2667	1565	1156	573	369	185	109	67	42	24028	5492		
SIITÄ NAINEN ULKOM. ASUVA DÄRAV KVINNAN BOSATT I UTL. OF WHICH WOMAN RES. ABROAD	18	109	214	226	162	125	137	58	32	19	5	6	2	1113	968		
KAUPUNGIT - STÄDER - URBAN	159	2467	6152	3838	1873	1097	802	407	245	124	64	47	27	17302	4316		
MUUT KUNNAT - ÖVRIGA KOMM. RURAL	91	983	2146	1459	794	468	354	166	124	61	45	20	15	6726	1176		
UUDENMAAN - NYLANDS	43	811	2600	1798	906	513	403	205	135	50	28	18	11	7521	2285		
TURUN-PORIN - ÅBO-BJÖRNEB.	21	452	1215	708	318	176	168	67	36	30	16	12	6	3225	602		
HÄMEEN - TAVASTEHEUS	33	508	1204	714	381	231	160	79	57	36	20	14	6	3443	759		
KYMEN - KYMMENE	12	178	446	316	153	112	82	37	24	10	5	6	2	1383	340		
MIKKELIN - S:T MICHELS	7	135	260	173	98	65	49	17	14	13	4	1	-	836	167		
P-KARJALAN - N. KARELENS	8	117	226	173	91	45	21	16	10	5	3	2	4	721	148		
KUOPION - KUOPIO	8	162	376	214	131	80	50	21	12	7	6	5	2	1074	233		
K-SUOMEN - MELL. FINLANDS	17	164	363	260	123	78	58	30	20	7	3	2	3	1128	235		
VAASAN - VASA	36	378	706	355	160	87	61	34	27	10	10	1	3	1868	214		
OULUN - ULEÅBORGS	56	429	645	405	191	106	59	42	24	12	12	4	2	1987	321		
LAPIN - LAPPLANDS	9	112	226	162	92	55	41	21	7	4	1	2	3	735	166		
AHVENANAMAAN MAAKUNTA - LANDSKAPET ÅLAND	-	4	31	19	23	17	4	4	3	1	1	-	-	107	22		
RUOTSINKIEL. - SVENSKSPR. SWEDISH SPEAKING	4	161	467	277	151	87	59	38	27	13	10	1	2	1297	217		

1) Därav borgerlig vigsel - Of which civil marriages

26. ENSIMMÄISEN AVIOLIITON SOLMINEET MIEHET IÄN MUKAAN LÄÄNEITTÄIN 1995
MÄN SOM INGÅTT SITT FÖRSTA ÄKTENSKAP EFTER ÅLDER LÄNSVIS 1995
FIRST MARRIAGES BY MEN ACCORDING TO THE AGE AND PROVINCE OF THE MAN 1995

LÄÄNI LÄN PROVINCE	IKÄ - ÅLDER - AGE													YHT. TOT. TOTAL	SIITÄ SIV. - AVIOL. 1)		
	-19	20-24	25-29	30-34	35-39	40-44	45-49	50-54	55-59	60-64	65-69	70-74	75-				
ENSIMMÄINEN AVIOLIITTO - FÖRSTA ÄKTENSKAP - FIRST MARRIAGE																	
KOKO MAA - HELA LANDET WHOLE COUNTRY	250	3426	8014	4558	1733	643	278	89	48	28	16	5	1	19089	3593		
SIITÄ NAINEN ULKOM. ASUVA DÄRAV KVINNAN BOSATT I UTL. OF WHICH WOMAN RES. ABROAD	18	107	178	168	90	45	32	8	1	2	-	2	-	651	554		
KAUPUNGIT - STÄDER - URBAN	159	2444	5920	3270	1186	426	184	49	29	10	9	5	1	13692	2814		
MUUT KUNNAT - ÖVRIGA KOMM. RURAL	91	982	2094	1288	547	217	94	40	19	18	7	-	-	5397	779		
UUDENMAAN - NYLANDS	43	800	2485	1527	571	195	91	23	8	6	1	-	-	5750	1459		
TURUN-PORIN - ÅBO-BJÖRNEB.	21	450	1175	599	188	68	34	10	3	5	4	-	-	2557	376		
HÄMEEN - TAVASTEHEUS	33	504	1153	616	250	83	36	12	10	2	2	2	-	2703	498		
KYMEN - KYMMENE	12	178	432	275	100	48	24	8	4	-	-	3	1	1085	198		
MIKKELIN - S:T MICHELS	7	134	252	147	69	32	12	1	4	4	1	-	-	663	113		
P-KARJALAN - N. KARELENS	8	116	223	148	65	22	7	5	3	2	1	-	-	600	107		
KUOPION - KUOPIO	8	161	360	176	86	37	12	3	2	1	3	-	-	849	155		
K-SUOMEN - MELL. FINLANDS	17	164	354	224	85	32	15	8	3	2	-	-	-	904	166		
VAASAN - VASA	36	376	698	321	113	48	17	8	3	1	1	-	-	1622	149		
OULUN - ULEÅBORGS	56	427	627	357	118	47	18	5	6	3	3	-	-	1667	229		
LAPIN - LAPPLANDS	9	112	224	152	73	16	11	4	2	2	-	-	-	605	129		
AHVENANAMAAN MAAKUNTA - LANDSKAPET ÅLAND	-	4	31	16	15	15	1	2	-	-	-	-	-	84	14		
RUOTSINKIEL. - SVENSKSPR. SWEDISH SPEAKING	4	160	461	251	108	50	16	7	2	2	1	-	-	1062	151		

1) Därav borgerlig vigsel - Of which civil marriages

27. AVIOLIITON SOLMINEET NAISET IÄN MUKAAN LÄÄNEITTÄIN 1995
KVINNOR SOM INGÅTT ÄKTENSKAP EFTER ÅLDER LÄNSVIS 1995
NEWLY MARRIED WOMEN BY AGE AND PROVINCE 1995

LÄÄNI LÄN PROVINCE	IKÄ - ÅLDER - AGE													YHT. TOT. TOTAL	SIITÄ SIV. - AVIOL. 1)		
	-19	20-24	25-29	30-34	35-39	40-44	45-49	50-54	55-59	60-64	65-69	70-74	75-				
KAIKKI AVIOLIITOT - ALLA ÄKTENSKAP - ALL MARRIAGES																	
KOKO MAA - HELA LANDET WHOLE COUNTRY	845	5765	8220	4180	1945	1149	834	383	188	118	61	24	25	23737	5140		
SIITÄ MIES ULKOM. ASUVA DÄRAV MANNEN BOSATT I UTL. OF WHICH MAN RES. ABROAD	40	169	264	161	82	41	40	18	4	3	-	-	-	822	616		
KAUPUNGIT - STÄDER - URBAN	552	4104	6132	3106	1398	822	613	282	134	75	37	13	18	17286	4114		
MUUT KUNNAT - ÖVRIGA KOMM. RURAL	293	1661	2088	1074	547	327	221	101	54	43	24	11	7	6451	1026		
UUDENMAAN - NYLANDS	163	1418	2751	1524	690	393	291	145	74	33	11	2	8	7503	2206		
TURUN-PORIN - ÅBO-BJÖRNEB.	90	824	1153	520	240	141	97	60	26	13	3	1	1	3181	570		
HÄMEEN - TAVASTEHUS	103	802	1195	583	241	184	119	57	25	21	11	6	3	3350	703		
KYMEN - KYMMENE	35	330	431	244	116	72	56	24	11	7	5	-	1	1332	284		
MIKKELIN - S:T MICHELS	33	214	253	146	71	33	29	16	7	9	1	-	-	812	143		
P-KARJALAN - N. KARELENS	26	200	222	112	72	28	20	8	2	3	3	-	2	698	120		
KUOPION - KUOPIO	39	282	356	169	81	59	35	6	7	8	5	3	2	1052	203		
K-SUOMEN - MELL. FINLANDS	52	296	364	201	77	59	43	16	14	5	4	4	-	1135	234		
VAASAN - VASA	110	604	643	242	118	60	46	22	8	9	1	1	3	1867	197		
OULUN - ULEÅBORGS	154	603	620	281	148	72	60	22	9	7	5	3	1	1985	306		
LAPIN - LAPPLANDS	40	175	201	132	71	44	29	7	4	2	2	4	4	713	151		
AHVENANMAAN MAAKUNTA - LANDSKAPET ÅLAND	-	17	31	26	20	4	9	-	1	1	-	-	-	109	23		
RUOTSINKIEL. - SVENSKSPR. SWEDISH SPEAKING	28	272	487	205	103	44	28	26	11	7	2	1	1	1215	200		

1) Därav borgerlig vigsel - Of which civil marriages

28. ENSIMMÄISEN AVIOLIITON SOLMINEET NAISET IÄN MUKAAN LÄÄNEITTÄIN 1995
KVINNOR SOM INGÅTT SITT FÖRSTA ÄKTENSKAP EFTER ÅLDER LÄNSVIS 1995
FIRST MARRIAGES BY WOMEN ACCORDING TO THE AGE AND PROVINCE OF THE WOMAN 1995

LÄÄNI LÄN PROVINCE	IKÄ - ÅLDER - AGE													YHT. TOT. TOTAL	SIITÄ SIV. - AVIOL. 1)		
	-19	20-24	25-29	30-34	35-39	40-44	45-49	50-54	55-59	60-64	65-69	70-74	75-				
ENSIMMÄINEN AVIOLIITTO - FÖRSTA ÄKTENSKAP - FIRST MARRIAGE																	
KOKO MAA - HELA LANDET WHOLE COUNTRY	843	5672	7727	3234	1052	363	171	54	30	22	8	1	-	19177	3565		
SIITÄ MIES ULKOM. ASUVA DÄRAV MANNEN BOSATT I UTL. OF WHICH MAN RES. ABROAD	40	164	232	117	36	12	8	4	-	-	-	-	-	613	436		
KAUPUNGIT - STÄDER - URBAN	550	4030	5777	2436	779	263	131	44	23	15	7	1	-	14056	2871		
MUUT KUNNAT - ÖVRIGA KOMM. RURAL	293	1642	1950	798	273	100	40	10	7	7	1	-	-	5121	694		
UUDENMAAN - NYLANDS	163	1382	2603	1243	402	133	68	29	10	7	2	-	-	6042	1573		
TURUN-PORIN - ÅBO-BJÖRNEB.	90	808	1082	394	125	35	11	4	5	4	2	-	-	2560	360		
HÄMEEN - TAVASTEHUS	101	788	1115	449	114	55	23	5	3	2	3	-	-	2658	478		
KYMEN - KYMMENE	35	323	399	164	58	15	9	6	2	-	-	-	-	1011	168		
MIKKELIN - S:T MICHELS	33	212	235	113	45	11	13	-	1	-	-	-	-	663	105		
P-KARJALAN - N. KARELENS	26	200	210	85	43	4	7	-	-	3	3	-	-	575	88		
KUOPION - KUOPIO	39	281	332	116	44	21	6	-	1	2	-	1	-	843	141		
K-SUOMEN - MELL. FINLANDS	52	295	336	157	40	23	10	3	4	-	1	-	-	921	172		
VAASAN - VASA	110	600	619	188	59	24	4	2	2	4	-	-	-	1612	147		
OULUN - ULEÅBORGS	154	595	574	204	73	29	13	3	2	3	-	-	-	1650	211		
LAPIN - LAPPLANDS	40	171	193	96	34	9	7	2	-	-	-	-	-	552	106		
AHVENANMAAN MAAKUNTA - LANDSKAPET ÅLAND	-	17	29	25	15	4	-	-	-	-	-	-	-	90	16		
RUOTSINKIEL. - SVENSKSPR. SWEDISH SPEAKING	28	270	473	178	59	22	2	7	1	4	-	-	-	1044	153		

1) Därav borgerlig vigsel - Of which civil marriages

29. AVIOLIITON SOLMINEET PUOLISOIDEN ASUINPAIKAN, NAISEN IÄN JA EDELLISEN SIVILISÄÄDYN MUKAAN 1995
 PAR, SOM INGÄTT ÄKTENSKAP 1995 EFTER BONINGSORT, KVINNANS ÅLDER OCH TIDIGARE CIVILSTÄND
 NEWLY MARRIED BY PLACE OF RESIDENCE, WOMAN'S AGE AND PREVIOUS MARITAL STATUS 1995

ASUINPAIKKA BONINGSORT PLACE OF RESIDENCE COMPARED WITH HUSBAND'S	YHTEENSÄ TOTALT TOTAL	NAISEN IKÄ - KVINNANS ÅLDER - AGE OF WOMAN				NAISEN ED. SIV.SÄÄTY - KVINNANS TIDIGARE CIVILST. - PREVIOUS MARITAL ST. OF WOMAN		
		15-24	25-34	35-44	45+	NAIMATON OGIFT SINGLE	ERONNUT FRÄNSKILD DIVORCED	LESKI ÄNKA WIDOWED
KOKO MAA - HELA LANDET - WHOLE COUNTRY	23737	6610	12400	3094	1633	19177	4217	343
SAMA KUNTA - SAMMA KOMMUN - SAME MUNICIPALITY	20332	5493	10831	2652	1356	16444	3609	279
ERI KUNTA SAMASSA LÄÄNISSÄ - OLIKA KOMMUNER I SAMMA LÄN - DIFFERENT MUNICIPALITIES IN THE SAME PROVINCE	1392	527	570	179	116	1129	230	33
ERI LÄÄNI - OLIKA LÄN - DIFFERENT PROVINCE	1191	381	574	140	96	991	177	23
MIES ULKOMAILLA ASUVA - MANNEN BOSATT I UTLANDET - MAN RESIDING ABROAD	822	209	425	123	65	613	201	8

30. AVIOLIITON SOLMINEET MIEHET KIELEN JA NAISEN IÄN JA KIELEN MUKAAN 1995
 MÄN, SOM INGÄTT ÄKTENSKAP 1995 EFTER SPRÅK OCH HUSTRUNS ÅLDER OCH SPRÅK
 NEWLY MARRIED MEN BY LANGUAGE AND BY AGE AND LANGUAGE OF WIFE 1995

MIEHEN KIELI MANNENS SPRÅK LANGUAGE OF MAN	YHTEENSÄ TOTALT TOTAL	NAISEN KIELI - KVINNANS SPRÅK - LANGUAGE OF WIFE						NAISEN IKÄ - KVINNANS ÅLDER - AGE OF W.				
		SUOMI FINSKA FINNISH	RUOTSI SVENSKA SWEDISH	VENÄJÄ RYSKA RUSSIAN	ENGLANTI ENGELSKA ENGLISH	SAKSA TYSKA GERMAN	MUU ANNAT OTHER	15-24	25-34	35-44	45-54	55-
YHTEENSÄ-TOTALT-TOTAL	24028	21512	1168	468	61	12	807	6815	12434	3140	1218	421
SUOMI-FINSKA-FINNISH	22077	20773	386	396	56	8	458	6219	11422	2915	1131	390
RUOTSI-SVENSKA-SWEDISH	1297	488	763	12	2	1	31	302	738	162	69	26
VENÄJÄ-RYSKA-RYSSIAN	66	6	-	52	-	-	8	29	27	8	2	-
ENGLANTI-ENGELSKA-ENGLISH	71	57	7	1	-	-	6	14	42	11	3	1
SAKSA-TYSKA-GERMAN	22	18	-	2	-	2	-	1	13	5	3	-
MUU TAI TUNTEMATON ANNAT ELLER OKÄNT OTHER OR UNKNOWN	495	170	12	5	3	1	304	250	192	39	10	4

31. AVIOLIITON SOLMINEET NAISET KIELEN JA MIEHEN IÄN JA KIELEN MUKAAN 1995
 KVINNOR, SOM INGÄTT ÄKTENSKAP 1995 EFTER SPRÅK OCH EFTER MANNENS ÅLDER OCH SPRÅK
 NEWLY MARRIED WOMEN BY LANGUAGE AND BY AGE AND LANGUAGE OF HUSBAND 1995

NAISEN KIELI KVINNANS SPRÅK LANGUAGE OF WOMAN	YHTEENSÄ TOTALT TOTAL	MIEHEN KIELI-MANNENS SPRÅK-LANGUAGE OF HUSBAND						MIEHEN IKÄ-MANNENS ÅLDER-AGE OF HUSBAND				
		SUOMI FINSKA FINNISH	RUOTSI SVENSKA SWEDISH	VENÄJÄ RYSKA RUSSIAN	ENGLANTI ENGELSKA ENGLISH	SAKSA TYSKA GERMAN	MUU ANNAT OTHER	15-24	25-34	35-44	45-54	55-
YHTEENSÄ-TOTALT-TOTAL	23737	21314	1277	6	233	73	834	3747	13632	4056	1575	727
SUOMI-FINSKA-FINNISH	22189	20774	499	4	214	67	631	3548	12754	3727	1476	684
RUOTSI-SVENSKA-SWEDISH	1215	384	765	1	17	5	43	148	723	235	71	38
VENÄJÄ-RYSKA-RUSSIAN	83	39	2	-	-	-	42	9	36	27	10	1
ENGLANTI-ENGELSKA-ENGLISH	19	16	-	-	-	-	3	1	11	5	1	1
SAKSA-TYSKA-GERMAN	5	2	1	-	-	1	1	-	2	3	-	-
MUU TAI TUNTEMATON ANNAT ELLER OKÄNT OTHER OR UNKNOWN	226	99	10	1	2	-	114	41	106	59	17	3

32. PURKAUTUNEET AVIOLIITOT JA KOKONAISAVIOERONNEISUUS 1971-95
 UPPLÖSTA ÄKTENSKAP OCH TOTALINDEX FÖR ÄKTENSKAPSSKILLNADER 1971-95
 DISSOLVED MARRIAGES AND TOTAL PERIOD DIVORCE RATE 1971-95

VUOSIKESKIARVO ÅRSMEDELTA ANNUAL MEAN	YHTEENSÄ TOTALT TOTAL		PURKAUTUMISEN SYY - ORSAK TILL UPPLÖSNING - REASON FOR DISSOLUTION					KOKONAISAVIO- ERONNEISUUS TOTALINDEX FÖR ÄKTENSKAPSKILLN. TOTAL DIVORCE RATE
			MIEHEN KUOLEMA MANNENS DÖD DEATH OF HUSBAND	VAIMON KUOLEMA HISTRUNS DÖD DEATH OF WIFE	AVIOERO ÄKTENSKAPSSKILLNAD DIVORCE		3)	
VUOSI ÅR YEAR	o/oo 1)				o/oo 1) 2)			
1971-75	28 212	6,0	14 395	5 090	8 727	1,9	8,4	-
1976-80	29 098	6,1	14 238	4 809	10 051	2,1	9,5	-
1981-85	28 116	5,8	13 759	4 819	9 538	2,0	9,0	-
1986-87	28 470	5,8	13 520	5 024	9 926	2,0	9,4	31
1988-90 4)	31 656	6,4	13 418	5 025	13 213	2,7	12,6	42
1995-95	30 970	6,1	12 715	4 996	13 260	2,6	12,9	45
1985	28 072	5,7	14 165	4 843	9 064	1,8	8,6	28
1986	28 249	5,7	13 488	5 019	9 742	2,0	9,2	30
1987	28 690	5,8	13 551	5 029	10 110	2,0	9,6	31
1988 4)	30 826	6,2	13 719	4 961	12 146	2,5	11,5	38
1989	32 660	6,6	13 214	5 081	14 365	2,9	13,7	47
1990	31 481	6,3	13 321	5 033	13 127	2,6	12,6	41
1991	30 679	6,1	12 877	4 982	12 820	2,6	12,3	43
1992	31 194	6,2	13 178	5 067	12 949	2,6	12,5	43
1993	30 871	6,1	12 950	5 168	12 753	2,5	12,4	43
1994	30 714	6,0	12 172	4 791	13 751	2,7	13,4	47
1995	31 393	6,1	12 397	4 971	14 025	2,7	13,7	49

- 1) o/oo keskväkiluvusta - På 1 000 av medelfolkmängden - Per 1 000 mean population
 2) o/oo naimisissa olevista naisista - På 1 000 av gifta kvinnor - Per 1 000 married women
 3) Katso liite 1 - Se bilaga 1 - See appendix 1
 4) Avioliittolain muutos astui voimaan 1.1.1988 - Ändringen i äktenskapslagen trädde i kraft 1.1.1988 -
 The amendment of the Marriage Act entered into force on 1 January 1988

33. PURKAUTUNEET AVIOLIITOT AVIOLIITON SOLMIMISVUODEN MUKAAN 1995
 UPPLÖSTA ÄKTENSKAP EFTER ÅRET FÖR ÄKTENSKAPETS INGÅENDE 1995
 DISSOLVED MARRIAGES BY YEAR OF MARRIAGE 1995

AVIOLIITON SOLMIMISVUOSI ÅRET FÖR ÄKTENSKAPETS INGÅENDE YEAR OF MARRIAGE	AVIOPUOLISON KUOLEMAN JOHDOSTA PURKAUTUNEET AVIOLIITOT ÄKTENSKAP UPPLÖSTA GENOM MAKENS ELLER MAKANS DÖD MARRIAGES DISSOLVED THROUGH DEATH OF SPOUSE				TUOMIOISTUIMEN PÄÄTÖKSELLÄ PURETUT AVIOLIITOT GENOM DOMSTOLSBSLUT UPPLÖSTA ÄKTENSKAP MARRIAGES DISSOLVED BY COURT JUDGMENT	
	MIEHEN KUOLEMA MANNENS DÖD	%	VAIMON KUOLEMA HISTRUNS DÖD	%	%	
1995	37	0,3	13	0,3	7	0,0
1994	49	0,4	28	0,6	323	2,3
1993	42	0,3	15	0,3	600	4,3
1992	34	0,3	17	0,3	753	5,4
1991	47	0,4	23	0,5	783	5,6
1990	33	0,3	21	0,4	732	5,2
1989	47	0,4	16	0,3	692	4,9
1988	41	0,3	22	0,4	635	4,5
1987	45	0,4	13	0,3	572	4,1
1986	39	0,3	19	0,4	505	3,6
1985	53	0,4	20	0,4	499	3,6
1984	64	0,5	21	0,4	472	3,4
1983	60	0,5	33	0,7	494	3,5
1982	57	0,5	18	0,4	495	3,5
1981	60	0,5	20	0,4	502	3,6
1980	63	0,5	21	0,4	423	3,0
1979	72	0,6	28	0,6	422	3,0
1978	61	0,5	25	0,5	407	2,9
1977	82	0,7	29	0,6	400	2,9
1976	71	0,6	24	0,5	411	2,9
1975	69	0,6	28	0,6	375	2,7
1974	90	0,7	26	0,5	379	2,7
1973	89	0,7	40	0,8	385	2,7
1972	106	0,9	41	0,8	293	2,1
1971	121	1,0	42	0,8	351	2,5
1966-70	684	5,5	276	5,6	1202	8,6
1961-65	938	7,6	369	7,4	523	3,7
1956-60	1245	10,0	478	9,6	247	1,8
1951-55	1825	14,7	635	12,8	92	0,7
-50	6132	49,5	2587	52,0	51	0,4
TUNTEMATON OKÄNT UNKNOWN	39	0,3	23	0,5	-	-
YHTEENSÄ TOTALT TOTAL	12397	100,0	4971	100,0	14025	100,0

34. PURKAUTUNEET AVIOLIITOT PURKAUTUMISEN SYYN, PUOLISOIDEN MEDIAANI-IÄN JA AVIOLIITON MEDIAANIKESTOAJAN MUKAAN 1976-95
 UPPLÖSTA ÄKTENSKAP EFTER ORSAK TILL UPPLÖSNINGEN, MAKARNAS MEDIANÅLDER OCH ÄKTENSKAPETS MEDIANVARAKTIGHET 1976-95
 DISSOLVED MARRIAGES BY REASON OF DISSOLUTION, MEDIAN AGE OF SPOUSES AND MEDIAN DURATION OF MARRIAGE 1976-95

VUOSI ÅR YEAR	MIEHEN KUOLEMA - MANNENS DÖD - DEATH OF HUSBAND			VAIMON KUOLEMA - HUSTRUNS DÖD - DEATH OF WIFE			AVIOERO - ÄKTENSKAPSSKILLNAD - DIVORCE		
	MIEHEN IKÄ MANNENS ÅLDER AGE OF HUSBAND	VAIMON IKÄ HUSTRUNS ÅLDER AGE OF WIFE	AVIOLIITON KESTOAIKA ÄKTENSKAPETS VARAKTIGHET DURATION OF MARRIAGE	MIEHEN IKÄ MANNENS ÅLDER AGE OF HUSBAND	VAIMON IKÄ HUSTRUNS ÅLDER AGE OF WIFE	AVIOLIITON KESTOAIKA ÄKTENSKAPETS VARAKTIGHET DURATION OF MARRIAGE	MIEHEN IKÄ MANNENS ÅLDER AGE OF HUSBAND	VAIMON IKÄ HUSTRUNS ÅLDER AGE OF WIFE	AVIOLIITON KESTOAIKA ÄKTENSKAPETS VARAKTIGHET DURATION OF MARRIAGE
1976-80	67.70	63.64	35.73	68.64	67.46	38.15	35.00	33.16	10.24
1981-85	69.72	65.57	38.67	70.66	69.44	40.60	36.99	34.87	11.35
1986-87	70.54	66.52	40.79	71.44	70.17	42.30	38.25	36.26	11.87
1988-90	70.91	67.40	41.77	71.75	70.42	43.05	39.14	36.92	12.01
1991-95	72.20	68.68	44.14	72.18	71.23	45.11	40.18	37.91	12.47
1986	70.31	66.18	40.43	71.55	70.35	42.19	38.11	36.11	11.63
1987	70.77	66.85	41.15	71.33	69.98	42.40	38.38	36.40	12.11
1988	70.80	66.97	41.30	71.42	70.30	42.67	38.97	36.84	12.39
1989	70.66	67.17	41.63	71.81	70.45	43.06	39.26	37.03	11.98
1990	71.26	68.07	42.39	72.03	70.51	43.41	39.19	36.89	11.67
1991	71.33	68.06	43.17	72.26	70.87	44.65	39.39	37.06	11.77
1992	72.04	68.67	43.75	71.97	70.84	44.61	39.56	37.37	11.89
1993	72.63	69.12	44.27	73.07	71.47	45.51	40.38	38.10	12.34
1994	72.42	68.64	44.60	71.70	71.32	45.15	40.67	38.39	12.54
1995	72.60	68.91	44.92	71.90	71.65	45.64	40.91	38.61	13.79

35. AVIOERON SAANEET SUKUPUOLEN JA IÄN MUKAAN KESKIVÄKILUVUN 1 000 NAIMISSA OLEVAA KOHTI 1976-95
 FRÅNSKILDA 1976-1995 EFTER KÖN OCH ÅLDER PÅ 1 000 AV ANTALET GIFTA
 NEWLY DIVORCED BY SEX AND AGE PER 1 000 MARRIED POPULATION 1976-95

VUOSI ÅR YEAR	IKÄ - ÅLDER - AGE											YHTEENSÄ TOTALT TOTAL	
	15-19	20-24	25-29	30-34	35-39	40-44	45-49	50-54	55-59	60-64	65-69		70-
MIEHET - MÄN - MALES													
1976-80	7.3	16.2	17.6	15.9	13.4	11.1	8.4	5.9	3.5	2.5	1.5	0.9	9.6
1981-85	8.2	15.8	16.3	14.9	13.1	11.3	9.0	6.0	3.7	2.4	1.5	0.7	9.0
1986-87	5.9	20.8	17.4	15.6	14.5	12.1	10.0	6.6	4.2	2.3	1.4	0.7	9.4
1988-90 1)	9.0	24.1	24.5	21.8	19.0	16.6	13.4	9.7	5.8	3.5	2.2	1.3	12.6
1991-95	15.7	27.2	25.5	23.4	21.5	18.5	14.5	9.6	5.7	3.3	1.9	0.8	12.9
1987	8.5	21.4	18.9	16.4	14.9	11.6	10.2	7.1	4.3	2.2	1.4	0.7	9.6
1988 1)	8.5	17.8	21.9	19.6	16.9	14.4	12.5	9.1	5.8	3.3	2.4	1.3	11.5
1989	14.0	27.5	25.4	23.5	20.7	18.0	14.9	10.5	6.5	4.1	2.3	1.0	13.7
1990	4.6	26.9	26.2	22.4	19.3	17.4	12.8	9.4	5.2	3.0	2.0	1.5	12.6
1991	23.5	27.3	25.5	22.6	19.6	16.6	13.3	8.8	5.2	3.2	2.0	0.9	12.4
1992	15.4	26.8	26.0	22.9	21.0	17.1	13.8	9.0	5.1	2.8	1.7	0.7	12.5
1993	-	27.2	23.7	21.9	20.7	18.5	13.6	9.3	5.7	3.4	1.9	0.8	12.4
1994	20.3	27.2	25.2	23.9	23.0	19.3	15.5	10.8	5.9	3.6	2.2	0.9	13.3
1995	19.1	27.3	26.9	25.8	23.1	21.1	16.5	10.0	6.5	3.6	1.7	0.9	13.7
NAISET - KVINNOR - FEMALES													
1976-80	11.9	18.1	17.0	14.5	12.0	9.9	7.1	4.7	2.8	2.0	1.3	0.8	9.6
1981-85	11.9	17.8	15.9	13.7	12.1	10.2	7.6	4.7	2.9	1.8	1.3	0.7	9.0
1986-87	16.2	21.6	16.5	14.9	13.4	10.8	8.8	5.3	2.9	1.9	1.1	0.5	9.4
1988-90 1)	14.5	28.6	23.8	20.3	17.8	15.1	11.5	7.5	4.1	2.8	1.6	1.0	12.6
1991-95	18.4	30.1	25.1	22.6	20.2	16.8	12.4	7.4	4.1	2.4	1.4	0.7	12.9
1987	18.6	22.6	17.3	15.6	13.8	10.5	9.1	5.4	3.1	2.0	1.0	0.4	9.6
1988 1)	8.3	23.1	21.5	18.1	15.8	13.7	10.9	7.0	3.7	2.8	1.9	1.2	11.5
1989	17.2	30.2	25.5	21.9	19.5	16.4	12.5	8.5	4.5	3.2	1.7	0.9	13.7
1990	17.9	32.4	24.5	20.9	18.2	15.2	11.2	7.1	4.0	2.4	1.1	0.9	12.6
1991	18.5	31.2	24.5	21.5	18.0	14.9	11.1	7.0	3.8	2.3	1.4	0.7	12.3
1992	23.3	29.5	25.3	21.8	19.7	15.1	11.9	7.0	3.8	2.3	1.3	0.5	12.5
1993	16.3	27.9	23.8	21.6	19.1	16.8	11.7	7.2	4.0	2.5	1.4	0.7	12.4
1994	14.3	31.2	24.9	23.4	22.0	17.8	13.6	7.8	4.6	2.3	1.5	0.8	13.4
1995	19.4	30.8	27.1	24.7	22.0	19.6	13.7	8.1	4.3	2.5	1.6	0.8	13.7

1) Avioliittolain muutos astui voimaan 1.1.1988 - Ändringen i äktenskapslagen trädde i kraft 1.1.1988 -
 The amendment of the Marriage Act entered into force on 1 January 1988

36. AVIOEROT LÄÄNEITTÄIN 1986-95
ÄKTENSKAPSSKILLNADER LÄNSVIS 1986-95
DIVORCES BY PROVINCE 1986-95

LÄÄNI LÄN PROVINCE	AVIOEROT - ÄKTENSKAPSSKILLNADER - DIVORCES									
	1986-87 1)	1988-90 1) 2)	1991-95	1994	1995	1986-87	1988-90	1991-95	1994	1995
	MÄÄRÄ - ANTAL - NUMBER					o/oo 3)				
KOKO MAA - HELA LANDET - WHOLE COUNTRY	9 926	13 213	13 260	13 751	14 025	2,02	2,66	2,62	2,70	2,75
KAUPUNGIT - STÄDER - URBAN	7 453	9 694	9 712	10 153	10 325	2,45	3,16	3,03	3,11	3,14
MUUT KUNNAT - ÖVRIGA KOMMUNER - RURAL	2 473	3 518	3 548	3 598	3 700	1,31	1,85	1,91	1,97	2,04
UUDENMAAN - NYLANDS	3 079	4 098	4 196	4 272	4 585	2,56	3,33	3,26	3,28	3,48
TURUN JA PORIN-ÅBO OCH BJÖRNEB.	1 446	1 810	1 808	1 856	1 893	2,03	2,52	2,54	2,65	2,70
HÄMEEN - TAVASTEHS	1 505	1 981	1 958	2 052	1 981	2,21	2,90	2,76	2,83	2,72
KYMEN - KYMMENE	721	933	877	919	924	2,13	2,78	2,62	2,75	2,78
MIKKELIN - S:T MICHELS	346	462	467	522	500	1,66	2,22	2,25	2,52	2,43
POHJ.-KARJALAN - NORRA KARELENS	312	408	431	494	423	1,76	2,31	2,43	2,78	2,38
KUOPION - KUOPIO	429	619	631	623	652	1,67	2,42	2,44	2,41	2,52
KESKI-SUOMEN - MELL.FINLANDS	453	643	634	682	631	1,82	2,57	2,48	2,65	2,45
VAASAN - VASA	549	757	773	776	848	1,23	1,70	1,73	1,73	1,89
OULUN - ULEÅBORGS	699	978	960	985	1 048	1,61	2,24	2,15	2,19	2,32
LAPIN - LAPPLANDS	364	483	486	524	507	1,81	2,41	2,40	2,59	2,51
AHVENANMAAN MAAKUNTA - LANDSKAPET ÅLAND	27	41	38	46	33	1,12	1,70	1,51	1,83	1,31

1) Vuosikeskiarvo - Årsmedeltal - Annual mean

2) Avioliittolain muutos astui voimaan 1.1.1988 - Ändringen i äktenskapslagen trädde i kraft 1.1.1988 -
The amendment of the Marriage Act entered into force on 1 January 1988

3) o/oo keskiavakiluvusta - På 1 000 av medelfolkmängden - Per 1 000 mean population

37. AVIOEROT AVIOLIITON KESTOAJAN MUKAAN 1981-95
ÄKTENSKAPSSKILLNADER EFTER ÄKTENSKAPETS VARAKTIGHET 1981-95
DIVORCES BY DURATION OF MARRIAGE 1981-95

AVIOLIITON KESTOAIKA ÄKTENSKAPETS VARAKTIGHET DURATION OF MARRIAGE	MÄÄRÄ - ANTAL - NUMBER						%					
	1981-85 1)	1986-87 1)	1988-90 1) 2)	1991-95	1994	1995	1981-85	1986-87	1988-90	1991-95	1994	1995
0	85	77	52	81	92	89	0,9	0,8	0,4	0,6	0,7	0,6
1	258	238	339	530	485	550	2,7	2,4	2,6	4,0	3,5	3,9
2	443	432	654	698	679	692	4,6	4,4	4,9	5,3	4,9	4,9
3	539	579	686	735	789	778	5,6	5,8	5,2	5,5	5,7	5,5
4	562	617	743	704	707	747	5,9	6,2	5,6	5,3	5,1	5,3
0-4	1 887	1 942	2 473	2 748	2 752	2 856	19,8	19,6	18,7	20,7	20,0	20,4
5	536	556	741	656	689	748	5,6	5,6	5,6	4,9	5,0	5,3
6	505	498	704	606	586	647	5,3	5,0	5,3	4,6	4,3	4,6
7	450	445	637	554	536	590	4,7	4,5	4,8	4,2	3,9	4,2
8	448	417	573	558	581	523	4,7	4,2	4,3	4,2	4,2	3,7
9	423	395	528	507	502	519	4,4	4,0	4,0	3,8	3,7	3,7
5-9	2 361	2 311	3 183	2 881	2 894	3 027	24,8	23,3	24,1	21,7	21,0	21,6
10-14	1 807	1 815	2 286	2 286	2 423	2 410	18,9	18,3	17,3	17,2	17,6	17,2
15-19	1 431	1 580	1 962	1 954	2 062	2 056	15,0	15,9	14,9	14,7	15,0	14,7
20-24	989	1 093	1 606	1 640	1 703	1 734	10,4	11,0	12,2	12,4	12,4	12,4
25-29	554	627	871	964	1 090	1 114	5,8	6,3	6,6	7,2	7,9	7,9
30-	495	547	795	766	827	827	5,2	5,5	6,0	5,8	6,0	5,9
TUNTEMATON - OKÄND - UNKNOWN	14	14	35	21	-	1	0,1	0,1	0,3	0,2	-	0,0
YHTEENSÄ - TOTALT - TOTAL	9 538	9 926	13 213	13 260	13 751	14 025	100,0	100,0	100,0	100,0	100,0	100,0

1) Vuosikeskiarvo - Årsmedeltal - Annual mean

2) Avioliittolain muutos astui voimaan 1.1.1988 - Ändringen i äktenskapslagen trädde i kraft 1.1.1988 -
The amendment of the Marriage Act entered into force on 1 January 1988

38. AVIOEROT PUOLISOIDEN NAIMISIINMENOIÄN MUKAAN 1995
 ÄKTENSKAPSSKILLNADER EFTER MAKARNAS ÄLDER VID ÄKTENSKAPETS INGÅENDE 1995
 DIVORCES BY AGE OF SPOUSES AT TIME OF MARRIAGE 1995

MIEHEN NAIMISIINMENOIÄ MANNENS ÄLDER VID ÄKT. ING. AGE OF HUSB. AT TIME OF MARR.	VAIMON NAIM.MENOIÄ - HUSTRUNS ÄLDER VID ÄKT. ING. - AGE OF WIFE AT TIME OF MARRIAGE												TUNT. OKÄND UNKN.	YHT. TOTALT TOTAL	
	-19	20-24	25-29	30-34	35-39	40-44	45-49	50-54	55-59	60-64	65-69	70-			
-19	386	163	15	5	2	-	1	-	-	-	-	-	-	-	572
20-24	1442	3453	601	70	26	5	2	6	-	-	-	-	-	-	5605
25-29	301	2012	1603	354	83	27	10	2	2	1	-	-	-	-	4395
30-34	42	415	722	424	141	41	18	3	2	-	-	-	-	-	1808
35-39	20	101	215	235	169	61	14	2	-	-	-	-	-	-	817
40-44	2	32	77	101	116	85	25	5	2	-	-	-	-	-	445
45-49	-	11	21	43	37	33	43	9	3	-	-	-	-	-	200
50-54	-	3	7	12	10	24	19	8	4	2	-	-	-	-	89
55-59	-	-	8	2	8	9	12	6	3	-	-	-	-	-	54
60-64	-	-	1	1	1	-	1	7	3	3	-	1	-	-	18
65-69	-	-	1	-	-	-	2	5	1	4	-	-	-	-	13
70-	-	-	-	-	-	-	2	-	-	2	4	-	-	-	8
TUNT. - OKÄND - UNKNOWN	-	-	-	-	-	-	-	-	-	-	-	-	-	-	1
YHTEENSÄ - TOTALT - TOTAL	2193	6190	3271	1247	593	285	149	53	23	15	4	1	1	14025	

39. AVIOEROT PUOLISOIDEN IÄN JA AVIOLIITON KESTOAJAN MUKAAN 1995
 ÄKTENSKAPSSKILLNADER EFTER MAKARNAS ÄLDER OCH ÄKTENSKAPETS VARAKTIGHET 1995
 DIVORCES BY AGE OF SPOUSES AND DURATION OF MARRIAGE 1995

IKÄ ÄLDER AGE	AVIOLIITON KESTOAIKA - ÄKTENSKAPETS VARAKTIGHET - DURATION OF MARRIAGE														YHT. TOT. TOTAL	RUOTSINK SVENSK- SPRÄKIGA SWEDISH- SPEAKING	
	0	1	2	3	4	5	6	7	8	9	10-14	15-19	20-	TUNT. OKÄND UNKN.			
MIEHET-MÄN-MALES																	
-19	1	3	-	-	-	-	-	-	-	-	-	-	-	-	-	4	-
20-24	9	84	62	52	16	5	-	1	-	-	-	1	-	-	-	230	4
25-29	19	160	224	241	195	170	123	82	41	15	10	-	-	-	-	1280	36
30-34	14	113	193	249	249	266	258	222	213	175	388	16	1	-	-	2357	71
35-39	16	62	85	109	130	147	134	156	126	185	982	471	9	-	-	2612	79
40-44	14	42	48	48	73	73	66	66	65	68	602	988	606	-	-	2759	108
45-49	10	38	40	42	43	47	36	34	42	44	272	408	1415	-	-	2471	108
50-54	2	18	15	15	16	20	15	13	14	17	92	94	767	-	-	1098	66
55-59	2	8	11	12	8	10	5	8	14	7	28	44	459	-	-	616	28
60-64	-	3	2	2	7	5	3	9	2	2	20	16	238	-	-	309	21
65-69	1	1	1	2	3	1	-	4	4	2	3	10	102	-	-	134	13
70-74	-	3	2	1	3	1	-	2	-	-	4	1	49	-	-	66	6
75-	-	2	1	-	-	-	-	-	1	-	1	2	21	1	-	29	1
YHTEENSÄ TOTALT TOTAL	88	537	684	773	743	745	640	597	522	515	2402	2051	3667	1	13965	541	
RUOTSINKIELISIA SVENSKSPRÄKIGA SWEDISH-SPEAKING	-	14	19	17	23	22	29	29	19	21	85	86	177	-	541	541	
NAISET-KVINNOR-FEMALES																	
-19	5	12	1	1	-	-	-	-	-	-	-	-	-	-	-	19	-
20-24	14	125	167	121	78	42	13	2	1	-	-	-	-	-	-	563	15
25-29	15	175	229	273	264	245	234	162	105	69	72	-	-	-	-	1843	58
30-34	21	102	131	210	219	247	225	218	217	223	736	91	1	-	-	2641	88
35-39	19	41	73	74	69	99	79	118	110	137	940	820	120	-	-	2699	80
40-44	6	44	54	42	59	60	61	35	56	56	419	776	975	-	-	2643	93
45-49	5	31	19	29	31	33	25	33	18	20	158	278	1327	-	-	2007	85
50-54	3	14	11	19	17	12	7	10	8	9	54	57	627	-	-	848	40
55-59	1	2	1	8	7	3	2	7	1	4	10	20	326	-	-	392	17
60-64	-	2	3	1	3	3	-	3	5	-	15	8	155	-	-	198	8
65-69	-	2	1	-	-	3	1	-	-	-	4	3	96	-	-	110	5
70-74	-	-	2	-	-	1	-	1	1	1	2	1	28	-	-	37	5
75-	-	-	-	-	-	-	-	1	1	-	-	2	20	1	-	25	-
YHTEENSÄ TOTALT TOTAL	89	550	692	778	747	748	647	590	523	519	2410	2056	3675	1	14025	494	
RUOTSINKIELISIA SVENSKSPRÄKIGA SWEDISH-SPEAKING	2	19	25	15	17	24	22	28	18	23	76	64	161	-	494	494	

40. AVIOERON SAANEET MIEHET IÄN JA SYNTYMÄMAAN JA NAISEN SYNTYMÄMAAN MUKAAN 1995
MÄN SOM FÅTT ÄKTENSKAPSSKILLNAD EFTER ÅLDER OCH FÖDELSELAND OCH EFTER KVINNANS FÖDELSELAND 1995
DIVORCED MEN BY AGE AND COUNTRY OF BIRTH AND BY WOMAN'S COUNTRY OF BIRTH 1995

MIEHEN SYNTYMÄMAA MANNENS FÖDELSELAND MAN'S COUNTRY OF BIRTH	YHT. TOTALT TOTAL	MIEHEN IKÄ - MANNENS ÅLDER - AGE OF MAN									NAISEN SYNTYMÄMAA 1)	
		-19	20-24	25-29	30-34	35-39	40-44	45-49	50-54	55-	SUOMI FINLAND FINLAND	MUU MAA ANNAT LAND OTHER COUNTRY
YHTEENSÄ - TOTALT - TOTAL	13965	17	553	1832	2632	2686	2638	2007	843	757	13316	649
SUOMI - FINLAND	13251	13	476	1659	2466	2569	2566	1944	821	737	12780	471
ULKOMAAT YHT. - UTLANDET TOTALT FOREIGN COUNTRY TOTAL	714	4	77	173	166	117	72	63	22	20	536	178
EUROOPPA - EUROPA - EUROPE	280	1	27	58	63	51	36	31	6	7	197	83
RUOTSI - SVERIGE - SWEDEN	41	1	8	13	5	4	4	5	1	-	41	-
BULGARIA - BULGARIEN - BULGARIA	12	-	-	2	6	1	2	1	-	-	8	4
ESPANJA - SPANIEN - SPAIN	6	-	1	1	1	-	2	1	-	-	6	-
ITALIA - ITALIEN - ITALY	7	-	-	2	1	1	2	1	-	-	7	-
JUGOSLAVIA - JUGOSLAVIEN - YUGOSLAVIA	17	-	-	8	6	2	1	-	-	-	13	4
KREIKKA - GREKLAND - GREECE	11	-	-	3	4	3	-	1	-	-	11	-
PUOLA - POLEN - POLAND	10	-	1	1	2	1	-	3	-	2	9	1
ROMANIA - RUMÄNIEN - ROMANIA	8	-	1	1	2	1	2	1	-	-	7	1
SAKSA - TYSKLAND - GERMANY	19	-	-	2	5	5	5	2	-	-	19	-
NEUVOSTOLIITTO - SOVJETUNIONEN - USSR	81	-	8	13	16	17	8	12	2	5	26	55
VIRO - ESTLAND - ESTONIA	14	-	4	2	4	4	-	-	-	-	4	10
YHDISTYNYT KUNINGASKUNTA (ISO-BRITANNIA) - FÖRENADE KONUNGARIKET - UNITED KINGDOM	19	-	2	4	4	3	3	2	1	-	17	2
MUU EUROOPPA - ÖVRIGA EUROPA - OTHER EUROPE	35	-	2	6	7	9	7	2	2	-	29	6
AFRIKKA - AFRIKA - AFRICA	192	2	25	61	46	30	13	10	3	2	145	47
ALGERIA - ALGERIET - ALGERIA	18	-	1	5	4	5	1	2	-	-	18	-
EGYPTI - EGYPTEN - EGYPT	12	-	-	3	3	1	2	1	2	-	12	-
GAMBIA	17	1	2	5	4	3	-	2	-	-	16	1
GHANA	10	1	2	2	-	2	2	-	-	1	9	1
MAROKKO - MAROCKO - MOROCCO	62	-	5	21	17	10	4	4	-	1	56	6
NIGERIA	11	-	4	2	1	1	3	-	-	-	10	1
SOMALIA	37	-	9	15	10	2	1	-	-	-	1	36
TUNISIA - TUNISIEN - TUNISIA	13	-	2	6	2	3	-	-	-	-	12	1
MUU AFRIKKA - ÖVRIGA AFRIKA - OTHER AFRICA	12	-	-	2	5	3	-	1	1	-	11	1
AMERIikka - AMERIKA - AMERICA	30	1	-	12	7	5	5	-	-	-	28	2
USA - UNITED STATES	10	-	-	5	1	2	2	-	-	-	9	1
MUU AMERIikka - ÖVRIGA AMERIKA - OTHER AMERICA	20	1	-	7	6	3	3	-	-	-	19	1
AASIA - ASIEN - ASIA	186	-	21	39	45	28	16	17	11	9	142	44
BANGLADESH	15	-	4	2	4	1	-	1	2	1	14	1
INTIA - INDIEN - INDIA	14	-	2	2	1	6	1	-	1	1	11	3
IRAN - ISLAMIC REPUBLIC OF IRAN	11	-	2	2	5	1	-	1	-	-	3	8
ISRAEL	11	-	2	6	1	1	-	1	-	-	11	-
PAKISTAN	7	-	-	1	1	1	1	1	2	-	5	2
TURKKI - TURKIET - TURKEY	81	-	2	15	23	12	11	9	5	4	80	1
VIETNAM - VIET NAM	21	-	5	5	5	1	3	1	-	1	-	21
MUU AASIA - ÖVRIGA ASIEN - OTHER ASIA	26	-	4	6	5	5	-	3	1	2	18	7
OSEANIA - OCEANIEN - OCEANIA	6	-	1	-	1	2	1	1	-	-	5	1
AUSTRALIA - AUSTRALIEN	6	-	1	-	1	2	1	1	-	-	5	1
TUNTEMATON - OKÄND - UNKNOWN	20	-	3	3	4	1	1	4	2	2	19	1

41. AVIOERON SAANEET NAISET IÄN JA SYNTYMÄMAAN JA MIEHEN SYNTYMÄMAAN MUKAAN 1995
KVINNOR SOM FÅTT ÄKTENSKAPSSKILLNAD EFTER ÅLDER OCH FÖDELSELAND OCH EFTER MANNENS FÖDELSELAND 1995
DIVORCED WOMEN BY AGE AND COUNTRY OF BIRTH AND BY MEN'S COUNTRY OF BIRTH 1995

NAISEN SYNTYMÄMAA KVINNANS FÖDELSELAND WOMAN'S COUNTRY OF BIRTH	YHT. TOTALT TOTAL	NAISEN IKÄ - KVINNANS ÅLDER - AGE OF WOMAN									MIEHEN SYNTYMÄMAA 2)	
		-19	20-24	25-29	30-34	35-39	40-44	45-49	50-54	55-	SUOMI FINLAND FINLAND	MUU MAA ANNAT LAND OTHER COUNTRY
YHTEENSÄ - TOTALT - TOTAL	14025	19	563	1843	2641	2699	2643	2007	848	762	13201	824
SUOMI - FINLAND	13420	18	496	1680	2503	2600	2571	1976	828	748	12780	640
ULKOMAAT YHT. - UTLANDET TOTALT FOREIGN COUNTRY TOTAL	605	1	67	163	138	99	72	31	20	14	421	184
EUROOPPA - EUROPA - EUROPE	439	1	40	115	92	77	59	25	17	13	338	101
RUOTSI - SVERIGE - SWEDEN	80	1	14	25	13	14	7	3	2	1	74	6
BULGARIA - BULGARIEN - BULGARIA	8	-	-	5	-	-	3	-	-	-	5	3
NEUVOSTOLIITTO - SOVJETUNIONEN - USSR	276	-	18	69	60	45	44	17	13	10	207	69
VIRO - ESTLAND - ESTONIA	32	-	7	4	8	9	3	-	-	1	20	12
YHDISTYNYT KUNINGASKUNTA (ISO-BRITANNIA) - FÖRENADE KONUNGARIKET - UNITED KINGDOM	6	-	-	3	2	-	-	1	-	-	6	-
MUU EUROOPPA - ÖVRIGA EUROPA - OTHER EUROPE	51	-	1	17	11	9	5	5	2	1	37	14
AFRIKKA - AFRIKA - AFRICA	53	-	13	16	18	4	2	-	-	-	13	40
MAROKKO - MAROCKO - MOROCCO	6	-	2	2	1	1	-	-	-	-	4	2
SOMALIA	31	-	9	12	8	1	1	-	-	-	-	31
MUU AFRIKKA - ÖVRIGA AFRIKA - OTHER AFRICA	16	-	2	2	9	2	1	-	-	-	9	7
AMERIikka - AMERIKA - AMERICA	19	-	-	4	8	2	3	1	1	-	18	1
USA - UNITED STATES	8	-	-	1	1	2	2	1	1	-	7	1
MUU AMERIikka - ÖVRIGA AMERIKA - OTHER AMERICA	11	-	-	3	7	-	1	-	-	-	11	-
AASIA - ASIEN - ASIA	76	-	11	25	17	14	5	4	-	-	36	40
IRAN - ISLAMIC REPUBLIC OF IRAN	8	-	2	3	2	-	-	1	-	-	-	8
KIINA - KINA - CHINA	7	-	-	3	2	2	-	-	-	-	3	4
THAIMAA - THAILAND	20	-	3	7	4	4	2	-	-	-	20	-
VIETNAM - VIET NAM	18	-	5	2	6	1	3	1	-	-	1	17
MUU AASIA - ÖVRIGA ASIEN - OTHER ASIA	23	-	1	10	3	7	-	2	-	-	12	11
TUNTEMATON - OKÄND - UNKNOWN	15	-	2	3	2	2	2	1	2	1	13	2

1) KVINNANS FÖDELSELAND - WOMAN'S COUNTRY OF BIRTH
2) MANNENS FÖDELSELAND - MAN'S COUNTRY OF BIRTH

42. AVIOEROT AVIOLIITON KESTON JA LASTEN LUKUMÄÄRÄN MUKAAN 1995
 ÄKTENSKAPSSKILLNADER EFTER ÄKTENSKAPETS VARAKTIGHET OCH BARNENS ANTAL 1995
 DIVORCES BY DURATION OF MARRIAGE AND NUMBER OF CHILDREN 1995

AVIOLIITON KESTOAIKA ÄKTENSKAPETS VARAKTIGHET DURATION OF MARRIAGE	AVIOEROJA ÄKTENSKAPS- SKILLNADER DIVORCES	LASTEN LUKUMÄÄRÄ - ANTAL BARN - NUMBER OF CHILDREN										PURETUSTA AVIOL. SYNTYNEITÄ LAPSIA BARN FRÅN UPP- LÖSTA ÄKTENSKAP CHILDREN FROM DISSOLVED MARRIAGE	LAPSIA AVIO- LIITTOA KOHTI BARN PER ÄKTENSKAP CHILDREN PER MARRIAGE
		0	1	2	3	4	5	6	7-	TUNT. OKÄND UNKN.			
YHTEENSÄ - TOTALT - TOTAL	14025	3618	3640	4550	1655	432	80	24	23	3		20154	1,44
0	89	82	7	-	-	-	-	-	-	-		7	0,08
1	550	458	88	4	-	-	-	-	-	-		96	0,17
2	692	506	176	10	-	-	-	-	-	-		196	0,28
3	778	487	240	47	4	-	-	-	-	-		346	0,44
4	747	358	264	122	3	-	-	-	-	-		517	0,69
0-4	2856	1891	775	183	7	-	-	-	-	-		1162	0,41
5	748	299	270	163	14	2	-	-	-	-		646	0,86
6	647	209	211	203	23	1	-	-	-	-		690	1,07
7	590	201	188	166	33	2	-	-	-	-		627	1,06
8	523	164	149	158	43	9	-	-	-	-		630	1,20
9	519	118	140	195	55	9	1	1	-	-		742	1,43
5-9	3027	991	958	885	168	23	1	1	-	-		3335	1,10
10	477	87	157	160	63	9	1	-	-	-		707	1,48
11	475	75	151	177	58	13	1	-	-	-		736	1,55
12	497	68	145	192	76	14	2	-	-	-		823	1,66
13	503	77	111	213	85	13	2	2	-	-		866	1,72
14	458	57	118	183	82	11	6	1	-	-		810	1,77
10-14	2410	364	682	925	364	60	12	3	-	-		3942	1,64
15	429	51	106	187	66	17	1	-	1	-		759	1,77
16	405	41	106	163	76	16	2	-	1	-		741	1,83
17	416	31	94	190	82	17	2	-	-	-		798	1,92
18	408	30	105	176	64	29	3	1	-	-		786	1,93
19	398	29	96	185	68	15	1	2	1	1		754	1,89
15-19	2056	182	507	901	356	94	9	3	3	1		3838	1,87
20	376	28	82	171	66	20	5	2	1	1		746	1,98
21	373	24	72	178	75	15	7	-	2	-		763	2,05
22	362	15	61	177	77	25	4	3	-	-		784	2,17
23	312	14	72	156	52	16	2	-	-	-		614	1,97
24	311	19	69	137	63	18	3	2	-	-		631	2,03
20-24	1734	100	356	819	333	94	21	7	3	1		3538	2,04
25	299	16	63	154	50	13	3	-	-	-		588	1,97
26	236	11	45	102	58	15	2	2	1	-		512	2,17
27	206	5	46	95	44	13	2	-	1	-		438	2,13
28	212	11	48	98	36	14	5	-	-	-		433	2,04
29	161	10	36	64	35	11	3	1	1	-		341	2,12
25-29	1114	53	238	513	223	66	15	3	3	-		2312	2,08
30-	827	36	124	324	204	95	22	7	14	1		2027	2,45
TUNTEMATON - OKÄNT - UNKNOWN	1	1	-	-	-	-	-	-	-	-		-	-

43. AVIOEROT PUOLISOIDEN IÄN MUKAAN 1995
 ÄKTENSKAPSSKILLNADER EFTER MAKARNAS ÅLDER 1995
 DIVORCES BY AGE OF SPOUSES 1995

MIEHEN IKÄ MANNENS ÅLDER AGE OF HUSBAND	YHT. TOTALT TOTAL	VAIMON IKÄ - HUSTRUNS ÅLDER - AGE OF WIFE														RUOTSINKIELISIÄ SVENSKSPRÅKIGA SWEDISH-SPEAK.	
		-19	20-24	25-29	30-34	35-39	40-44	45-49	50-54	55-59	60-64	65-69	70-74	75-			
-19	4	2	-	1	1	-	-	-	-	-	-	-	-	-	-	-	-
20-24	240	9	145	60	14	7	2	1	2	-	-	-	-	-	-	-	5
25-29	1292	6	305	706	199	43	19	8	3	2	-	-	-	-	-	-	46
30-34	2368	-	81	788	1172	241	53	19	9	3	2	-	-	-	-	-	68
35-39	2627	2	26	211	904	1154	261	54	13	1	1	-	-	-	-	-	92
40-44	2762	-	3	43	230	949	1236	261	29	9	2	-	-	-	-	-	86
45-49	2471	-	2	24	86	230	898	1054	159	13	5	-	-	-	-	-	101
50-54	1101	-	1	6	24	47	128	462	369	55	7	2	-	-	-	-	48
55-59	615	-	-	4	7	21	37	109	190	182	52	11	2	-	-	-	24
60-64	309	-	-	-	1	6	8	28	51	103	75	28	6	3	-	-	11
65-69	138	-	-	-	2	1	-	7	16	20	36	43	9	4	-	-	8
70-74	67	-	-	-	1	-	1	4	5	3	14	20	14	5	-	-	4
75-	31	-	-	-	-	-	-	-	2	1	4	5	6	13	-	-	1
YHTEENSÄ TOTALT TOTAL	14025	19	563	1843	2641	2699	2643	2007	848	392	198	110	37	25	-	-	494
RUOTSINKIELISIÄ SVENSKSPRÅKIGA SWEDISH-SPEAKING	536	-	14	52	83	92	102	99	49	21	11	8	4	1	-	-	249

44. ELÄVÄNÄ JA KUOLLEENA SYNTYNEET AVIOISUUDEN JA SUKUPUOLEN MUKAAN 1971-95
 LEVANDE FÖDDA OCH DÖDFÖDDA EFTER LEGITIMITET OCH KÖN 1971-95
 LIVE BIRTHS AND STILLBIRTHS BY MARITAL STATUS AND SEX 1971-95

VUOSIKESKIAARVO ÅRSMEDELTA ANNUAL MEAN	ELÄVÄNÄ SYNTYNEET - LEVANDE FÖDDA - LIVE BIRTHS							KUOLLEENA SYNTYNEET 1) 2) DÖDFÖDDA STILLBIRTHS			KUOLLEENA SYNTYNEET WHO:N MÄÄRITELMÄN MUKAAN 3) DÖDFÖDDA ENLIGT DEFINITION AV WHO STILLBIRTHS BY DEFINITION OF WHO		
	YHTEENSÄ TOTALT TOTAL		AVIOLAPSET I ÄKTENSKAP IN MARRIAGE		AVIOLIITON ULKO- PUOLELLA UTOM ÄKTENSKAP NON-MARITAL			YHTEENSÄ TOTALT TOTAL				YHTEENSÄ TOTALT TOTAL	
		M		M	% 4)	M		o/oo 5)	M		o/oo 6)	M	
1971-75	60982	31287	56158	28806	4824	7.9	2481	450	7.3	234
1976-80	64596	33068	57055	29210	7541	11.7	3858	312	4.8	161
1981-85	64868	33179	55480	33179	9388	14.5	4817	258	4.0	136
1986-90	62534	31996	49234	25200	13301	21.2	6796	281	4.5	148
1991-95	65050	33160	45421	23190	19628	30.2	9970	281	4.3	149	247	3.8	133
1986	60632	31035	49701	25391	10931	18.0	5644	193	3.2	94
1987	59827	30631	48360	24842	11467	19.2	5789	305	5.1	162	279	4.6	151
1988	63316	32373	50270	25711	13046	20.6	6662	332	5.2	177	301	4.7	160
1989	63348	32402	48831	24980	14517	22.9	7422	274	4.3	145	249	3.9	132
1990	65549	33539	49006	25074	16543	25.2	8465	303	4.6	161	270	4.1	144
1991	65395	33261	47499	24175	17896	27.4	9086	306	4.7	167	271	4.1	151
1992	66731	34147	47474	24300	19257	28.9	9847	288	4.3	148	264	3.9	136
1993	64826	33001	45161	23117	19665	30.3	9884	271	4.2	145	233	3.6	122
1994	65231	33180	44792	22839	20439	31.3	10341	249	3.8	139	219	3.3	130
1995	63067	32210	42181	21520	20881	33.1	10690	293	4.6	145	250	3.9	128

- 1) Väestömuutostilaston aineisto vuodesta 1987 lähtien. Kuolleena syntyneet, joiden raskauden kesto vähintään 22 viikkoa (1961-86 vähintään 28 viikkoa). - Material ur statistiken över befolkningsförändringar från och med år 1987. Dödfödda efter en graviditetstid på minst 22 veckor (1961-86 minst 28 veckor). The data files of vital events statistics from 1987 on. Stillbirths after a pregnancy lasting at least 22 weeks (in 1966-88 at least 28 weeks).
- 2) Vanhan käsitteen mukaiset tiedot on esitetty liitteessä 2 - Siffror efter det begrepp, som har använts före år 1987 finns framställt i bilagan 2 - Figures according to the concept used before 1987 are presented in appendix 2
- 3) % elävänä syntyneistä - % av levande födda - Per cent of life births
- 4) o/oo syntyneistä - På 1 000 födda - Per 1 000 births
- 5) % kuolleena syntyneistä - % av dödfödda - Per cent of stillbirths

45. ELÄVÄNÄ SYNTYNEIDEN ÄIDIN MEDIAANI-ikä LAPSEN JÄRJESTYSLUVUN JA AVIOITUVUUDEN MUKAAN 1989-95
 MODERNS MEDIANÅLDER FÖR LEVANDE FÖDDA EFTER BARNETS ORDNINGSNUMMER OCH LEGITIMITET 1989-95
 MEDIAN AGE OF MOTHER FOR LIVE BIRTHS BY BIRTH ORDER AND MARITAL STATUS 1989-95

VUOSI ÅR YEAR	KAIKKI LAPSET - ALLA BARN - ALL CHILDREN							AVIOLAPSET - I ÄKTENSKAP - IN MARRIAGE					AVIOTTOMAT - UTOM ÄKTENSKAP - NON-MARITAL			
	YHT. ALLA ALL	LAPSEN JÄRJESTYSLUKU - BARNETS ORDNINGSNUMMER - BIRTH ORDER														
		1	2	3	4	5	6-	1	2	3	4	5-	1	2	3	4-
1989	28.67	26.56	29.85	31.65	33.12	33.95	36.20	27.40	29.24	31.85	33.04	35.33	24.93	28.00	31.24	33.98
1990	28.80	26.48	29.05	31.62	33.50	34.12	36.60	27.42	29.47	31.84	33.44	35.48	25.06	27.97	29.38	34.72
1991	28.84	26.78	30.03	31.76	33.29	33.84	36.23	27.35	29.22	31.84	33.28	35.08	25.48	28.22	31.18	33.98
1992	28.92	26.88	29.01	31.80	33.05	34.02	36.36	27.52	29.20	31.85	33.03	35.26	25.59	28.30	31.45	34.04
1993	29.05	27.12	29.11	31.71	33.22	33.87	36.28	27.73	29.35	31.75	33.19	35.12	25.99	28.32	31.48	33.89
1994	29.24	27.20	29.34	31.80	32.95	33.74	36.10	28.21	29.92	32.06	33.03	34.83	26.04	28.60	31.60	33.65
1995	29.47	27.42	29.54	31.90	33.20	33.77	36.04	27.63	29.78	31.97	33.14	34.83	26.40	28.88	31.58	34.02

46. ELÄVÄNÄ SYNTYNEIDEN ÄIDIN MEDIAANI-ikä LÄÄNEITTÄIN 1986-95
 MODERNS MEDIANÅLDER FÖR LEVANDE FÖDDA LÄNSVIS 1986-95
 MEDIAN AGE OF MOTHER FOR LIVE BIRTHS BY PROVINCE 1986-95

LÄÄNI LÄN PROVINCE	ELÄVÄNÄ SYNTYNEET - LEVANDE FÖDDA - LIVE BIRTHS											
	YHTEENSÄ TOTALT TOTAL				AVIOLAPSET I ÄKTENSKAP IN MARRIAGE				AVIOTTOMAT UTOM ÄKTENSKAP NON-MARITAL			
	1986-90	1991-95	1994	1995	1986-90	1991-95	1994	1995	1986-90	1991-95	1994	1995
UUDENMAAN - NYLANDS	29.08	29.50	29.61	29.95	29.52	30.05	30.17	30.51	27.13	28.16	28.34	28.74
TURUN-PORIN - ÅBO-BJÖRNEBORGS	28.32	28.75	28.97	29.01	28.73	29.30	29.57	29.65	26.02	27.19	27.51	27.55
HÄMEEN - TAVASTEHUS	28.55	28.99	29.11	29.41	28.99	29.60	29.81	30.08	26.19	27.36	27.36	28.00
KYMEN - KYMMENE	28.58	29.03	29.21	29.31	28.95	29.62	29.84	29.91	26.67	27.37	27.75	28.00
MIKKELIN - S:T MICHELS	28.59	29.08	29.12	29.36	28.98	29.67	29.65	30.09	26.70	27.51	27.84	27.83
POHJ.-KARJALAN - NORRA KARELENS	28.46	29.18	29.26	29.63	28.91	29.76	29.96	30.24	26.08	27.52	27.38	28.20
KUOPIO - KUOPIO	28.36	29.01	28.92	29.51	28.85	29.64	29.53	30.32	25.68	27.28	27.34	27.77
KESKI-SUOMEN - MELL.FINLANDS	28.60	29.16	29.32	29.60	29.00	29.69	29.81	30.28	26.37	27.72	28.15	28.05
VAASAN - VASA	28.52	28.92	28.94	29.15	28.94	29.55	29.54	29.71	25.64	26.78	26.97	27.52
OULUN - ULEÅBORGS	28.39	28.94	29.13	29.24	28.84	29.49	29.74	29.84	25.58	26.91	27.03	27.47
LAPIN - LAPPLANDS	28.08	28.78	29.10	29.10	28.89	29.75	29.95	30.19	25.97	27.23	27.75	27.55
AHVENANMAAN MAAKUNTA - LANDSKAPET ÅLAND	29.79	29.24	29.35	29.77	29.21	30.86	31.21	30.83	27.15	27.96	27.83	28.97
KOKO MAA - HELA LANDET WHOLE COUNTRY	28.61	29.10	29.24	29.47	29.06	29.69	29.84	30.11	26.38	27.53	27.73	28.06

47. ELÄVÄNÄ JA KUOLLEENA SYNTYNEET KUUKAUSITTAIN 1981-95
 LEVANDE FÖDDA OCH DÖDFÖDDA MÅNADSVIS 1981-95
 LIVE BIRTHS AND STILLBIRTHS BY MONTH 1981-95

KUUKAUSI MÅNAD MONTH	ELÄVÄNÄ SYNTYNEET - LEVANDE FÖDDA - LIVE BIRTHS						KUOLLEENA SYNTYNEET - DÖDFÖDDA - STILLBIRTHS							
	MÄÄRÄ - ANTAL - NUMBER						MÄÄRÄ - ANTAL - NUMBER							
	1981-85 1)		1986-90 1)		1991-95 1)		1995		1987-90 1) 2)		1991-95 1)		1995	
TAMMIKUU - JANUARI	5 281	8,1	5073	8,1	5314	8,2	5266	8,3	28	9,3	26	9,1	22	7,5
HELMIKUU - FEBRUARI	5 036	7,8	4776	7,6	5113	7,9	5075	8,0	23	7,5	21	7,5	27	9,2
MAALISKUU - MARS	5 960	9,2	5725	9,2	5940	9,1	5754	9,1	26	8,6	26	9,2	40	13,7
HUHTIKUU - APRIL	5 772	8,9	5461	8,7	5802	8,9	5606	8,9	25	8,2	25	8,7	28	9,6
TOUKOKUU - MAJ	5 684	8,8	5431	8,7	5670	8,7	5563	8,8	28	9,1	23	8,2	21	7,2
KESÄKUU - JUNI	5 455	8,4	5296	8,5	5524	8,5	5419	8,6	25	8,2	23	8,2	21	7,2
HEINÄKUU - JULI	5 514	8,5	5422	8,7	5677	8,7	5545	8,8	27	8,9	25	9,0	33	11,3
ELOKUU - AUGUSTI	5 439	8,4	5356	8,6	5522	8,5	5327	8,4	28	9,1	24	8,5	22	7,5
SYYSKUU - SEPTEMBER	5 463	8,4	5280	8,4	5386	8,3	5159	8,2	26	8,4	22	7,7	20	6,8
LOKAKUU - OKTOBER	5 221	8,0	5048	8,1	5144	7,9	4895	7,8	23	7,7	22	7,8	18	6,1
MARRASKUU - NOVEMBER	4 952	7,6	4760	7,6	4917	7,6	4751	7,5	24	7,7	25	8,8	27	9,2
JOULUKUU - DECEMBER	5 091	7,8	4905	7,8	5043	7,8	4707	7,5	22	7,2	21	7,3	14	4,8
YHTEENSÄ - TOTALT - TOTAL	64 868	100,0	62 534	100,0	65 050	100,0	63 067	100,0	304	100,0	281	100,0	293	100,0

1) Vuosikeskiarvo - Årsmedeltal - Annual mean

2) Kuolleena syntyneet, joilla raskauden kesto vähintään 22 viikkoa (1986 ja aikaisemmin vähintään 28 viikkoa).
 Dödfödda efter en graviditetstid på minst 22 veckor (1986 och tidigare minst 28 veckor)
 Stillbirths after a pregnancy lasting at least 22 weeks (1986 and earlier at least 28 weeks)

48. ELÄVÄNÄ SYNTYNEET AVIOLAPSET AVIOLIITON KESTOAJAN MUKAAN 1981-95
 LEVANDE FÖDDA I ÄKTENSKAP EFTER ÄKTENSKAPETS VARAKTIGHET 1981-95
 MARITAL LIVE BIRTHS BY DURATION OF MARRIAGE 1981-95

AVIOLIITON KESTOAIKA ÄKTENSKAPETS VARAK- TIGHET DURATION OF MARRIAGE	1981-85	1986-90	1991-95	1993	1994	1995	1981-85	1986-90	1991-95	1993	1994	1995
	VUOSIKESKIARVO ÅRSMEDEL TAL ANNUAL MEAN			VUOSI - ÅR - YEAR			%					
0 KK - MÅN. - MONTHS	287	198	161	178	134	129	0,5	0,4	0,4	0,4	0,3	0,3
1	481	339	273	257	259	242	0,9	0,7	0,6	0,6	0,6	0,6
2	666	469	345	355	331	263	1,2	1,0	0,8	0,8	0,7	0,6
3	958	681	515	504	508	411	1,7	1,4	1,1	1,1	1,1	1,0
4	1402	1090	823	824	789	657	2,5	2,2	1,8	1,8	1,8	1,6
5	1998	1464	1094	1121	999	824	3,6	3,0	2,4	2,5	2,2	2,0
6	1806	1214	841	846	755	640	3,3	2,5	1,9	1,9	1,7	1,5
7	725	555	515	502	538	460	1,3	1,1	1,1	1,1	1,2	1,1
8	570	526	590	597	616	594	1,0	1,1	1,3	1,3	1,4	1,4
9-11	1071	1894	2172	2153	2226	2283	3,7	3,8	4,8	4,8	5,0	5,4
0 VUOTTA - ÅR -YEARS	10963	8431	7330	7337	7155	6503	19,8	17,1	16,1	16,2	16,0	15,4
1	6362	5836	6042	5987	5902	5931	11,5	11,9	13,3	13,3	13,2	14,1
2	6199	5787	5778	5829	5792	5459	11,2	11,8	12,7	12,9	12,9	12,9
3	5561	5247	4985	4885	4935	4668	10,0	10,7	11,0	10,8	11,0	11,1
4	4664	4322	3922	4002	3939	3588	8,4	8,8	8,6	8,9	8,8	8,5
5	3820	3525	3198	3302	3201	2913	6,9	7,2	7,0	7,3	7,1	6,9
6	3170	2934	2641	2659	2675	2475	5,7	6,0	5,8	5,9	6,0	5,9
7	2743	2480	2215	2049	2235	2121	4,9	5,0	4,9	4,5	5,0	5,0
8	2292	1959	1884	1815	1917	1643	4,1	4,0	4,1	4,0	4,3	3,9
9	1913	1643	1553	1539	1467	1349	3,4	3,3	3,4	3,4	3,3	3,2
10-14	5756	4711	4158	4030	4037	3958	10,4	9,6	9,2	8,9	9,0	9,4
15-19	1670	1640	1325	1314	1172	1240	3,0	3,3	2,9	2,9	2,6	2,9
20-	252	294	302	284	284	277	0,5	0,6	0,7	0,6	0,6	0,7
TUNTEMATON - OKÄND - UNKNOWN	113	426	90	129	81	56	0,2	0,9	0,2	0,3	0,2	0,1
YHTEENSÄ - TOTALT - TOTAL	55480	49234	45421	45161	44792	42181	100,0	100,0	100,0	100,0	100,0	100,0

49. ELÄVÄNÄ SYNTYNEET AVIOISUUDEN, ÄIDIN SYNTYMÄVUODEN, IÄN JA SIVIILISÄÄDYN MUKAAN 1995
 LEVANDÉ FÖDDA EFTER LEGITIMITET, MODERNNS FÖDELSEÅR, ÅLDER OCH CIVILSTÅND 1995
 LIVE BIRTHS BY FAMILY STATUS AND BY MOTHER'S YEAR OF BIRTH, AGE AND MARITAL STATUS 1995

ÄIDIN SYNTYMÄ- VUOSI JA IKÄ MODERNNS FÖDEL- SEÅR OCH ÅLDER MOTHER'S YEAR OF BIRTH AND AGE	KAIKKI LAPSET ALLA BARN ALL CHILD- REN	AVIOLAPSET I ÄKTENSKAP IN MARRIAGE	AVIOTTOMAT - UTOM ÄKTENSKAP NON-MARITAL			
			YHTEENSÄ TOTALT TOTAL	NAIMATON OGIFT SINGLE	LESKI+ERON ÄNKA+FRÅNSK. WIDOWED+ DIVORCED	
1981	14	2	-	2	2	-
1980	14	1	-	1	1	-
	15	5	-	5	5	-
1979	15	8	1	7	7	-
	16	29	2	27	27	-
1978	16	38	2	36	36	-
	17	87	7	80	80	-
1977	17	109	11	98	98	-
	18	187	32	155	155	-
1976	18	242	37	205	205	-
	19	371	74	297	296	1
1975	19	488	145	343	342	1
	20	589	191	398	394	4
1974	20	655	232	423	421	2
	21	696	293	403	399	4
1973	21	773	343	430	427	3
	22	820	360	460	451	9
1972	21	2	1	1	1	-
	22	1051	541	510	501	9
	23	1040	552	488	458	30
1971	23	1323	718	605	589	16
	24	1345	746	599	582	17
1970	21	2	1	1	1	-
	23	3	2	1	1	-
	24	1557	931	626	606	20
	25	1719	1057	662	617	45
1969	23	1	-	1	1	-
	24	2	-	-	-	-
	25	1919	1239	680	644	36
	26	1961	1295	666	630	36
1968	24	1	1	-	-	-
	26	2153	1462	691	645	46
	27	2411	1702	709	653	56
1967	25	3	-	3	1	2
	26	2	2	-	-	-
	27	2462	1726	736	676	60
	28	2390	1679	711	657	54
1966	25	1	1	-	-	-
	28	2509	1762	747	666	81
	29	2476	1827	649	568	81
1965	28	6	4	2	2	-
	29	2465	1793	672	587	85
	30	2342	1667	675	567	108
1964	29	3	3	-	-	-
	30	2381	1743	638	522	116
	31	2277	1674	603	485	117
1963	29	1	-	1	1	-
	30	3	3	-	-	-
	31	2271	1685	586	474	112
	32	2010	1508	502	401	101
1962	31	1	1	-	-	-
	32	1889	1405	484	378	105
	33	1750	1280	470	359	111
1961	30	1	1	-	-	-
	31	1	1	-	-	-
	32	4	4	-	-	-
	33	1659	1255	404	294	110
	34	1535	1146	389	291	98
1960	31	1	1	-	-	-
	33	5	5	-	-	-
	34	1414	1064	350	264	86
	35	1231	904	327	240	87

ÄIDIN SYNTYMÄ- VUOSI JA IKÄ MODERNNS FÖDEL- SEÅR OCH ÅLDER MOTHER'S YEAR OF BIRTH AND AGE	KAIKKI LAPSET ALLA BARN ALL CHILD- REN	AVIOLAPSET I ÄKTENSKAP IN MARRIAGE	AVIOTTOMAT - UTOM ÄKTENSKAP NON-MARITAL			
			YHTEENSÄ TOTALT TOTAL	NAIMATON OGIFT SINGLE	LESKI+ERON ÄNKA+FRÅNSK. WIDOWED+ DIVORCED	
1959	34	2	2	-	-	-
	35	1081	793	288	193	95
	36	1027	767	260	169	91
1958	35	1	1	-	-	-
	36	904	660	244	168	76
	37	797	575	222	140	82
1957	35	2	2	-	-	-
	36	2	1	1	-	1
	37	710	491	219	135	84
	38	601	440	161	94	67
1956	37	1	1	-	-	-
	38	550	394	156	88	68
	39	519	363	156	88	66
1955	38	1	1	-	-	-
	39	446	325	121	66	55
	40	336	237	99	48	50
1954	40	314	222	92	45	47
	41	261	181	80	41	39
1953	41	207	148	59	36	23
	42	149	106	43	17	26
1952	40	2	2	-	-	-
	42	126	93	33	14	19
	43	83	63	20	9	11
1951	43	83	59	24	9	15
	44	55	39	16	8	8
1950	42	1	1	-	-	-
	44	34	24	10	6	4
	45	37	26	11	1	10
1949	45	18	16	2	-	2
	46	16	10	6	1	5
1948	46	6	5	1	1	-
	47	4	2	2	1	1
1947	47	5	4	1	1	-
1946	48	1	1	-	-	-
	49	1	1	-	-	-
1945	49	1	1	-	-	-

50. ELÄVÄNÄ SYNTYNEET LAPSEN JÄRJESTYSLUVUN MUKAAN LÄÄNEITTÄIN 1995
 LEVANDE FÖDDA EFTER BARNETS ORDNINGSNUMMER LÄNSVIS 1995
 LIVE BIRTHS BY BIRTH ORDER AND PROVINCE 1995

ALUE - OMRÅDE - AREA	YHT. TOTALT TOTAL	%	LAPSEN JÄRJESTYSLUKU - BARNETS ORDNINGSNUMMER - BIRTH ORDER										
			1	2	3	4	5	6	7	8	9	10	11-
KOKO MAA - HELA LANDET - WHOLE COUNTRY	63067	100,0	24416	21709	10768	3655	1210	496	230	139	130	101	213
%	100,0		38,7	34,4	17,1	5,8	1,9	0,8	0,4	0,2	0,2	0,2	0,3
KAUPUNGIT - STÄDER - URBAN	41723	100,0	17563	14630	6426	2004	597	219	86	49	46	37	66
MUUT KUNNAT - ÖVRIGA KOMMUNER	21344	100,0	6853	7079	4342	1651	613	277	144	90	84	64	147
RURAL													
UUDENMAAN - NYLANDS	18034	100,0	7676	6507	2647	818	224	83	32	14	11	8	14
TURUN JA PORIN - ÅBO OCH BJÖRNEBORGS	8185	100,0	3244	2912	1401	433	111	44	17	9	5	4	5
HÄMEEN - TAVASTEHEUS	8631	100,0	3425	3009	1408	526	151	56	18	9	13	5	11
KYMEN - KYMMENE	3556	100,0	1357	1281	668	179	45	13	4	4	2	1	2
MIKKELIN - S:T MICHELS	2054	100,0	837	694	368	112	32	7	1	2	-	1	-
POHJOIS-KARJALAN - NORRA KARELENS	2021	100,0	719	665	404	144	50	14	13	4	1	4	3
KUOPION - KUOPIO	2947	100,0	1118	1004	551	180	55	20	4	1	3	2	9
KESKI-SUOMEN - MELLERSTA FINLANDS	3035	100,0	1143	1013	551	180	70	30	16	7	9	5	11
VAASAN - VASA	5473	100,0	1892	1777	1063	394	164	72	33	18	16	14	30
OULUN - ULEÅBORGS	6476	100,0	2078	1949	1206	494	248	136	76	63	60	50	116
LAPIN - LAPPLANDS	2317	100,0	788	783	445	173	55	21	15	8	10	7	12
AHVENANMAAN MAAKUNTA - LANDSKAPET ÅLAND	338	100,0	139	115	56	22	5	-	1	-	-	-	-

51. ELÄVÄNÄ SYNTYNEET AVIOLAPSET VOIMASSA OLEVASTA AVIOLIITOSTA SYNTYNEIDEN LASTEN JÄRJESTYSLUVUN MUKAAN LÄÄNEITTÄIN 1995
 LEVANDE FÖDDA I ÄKTENSKAP INOM IKRAFTVARANDE ÄKTENSKAP EFTER BARNETS ORDNINGSNUMMER LÄNSVIS 1995
 MARITAL LIVE BIRTHS BY BIRTH ORDER OF CHILD IN VALID MARRIAGE AND BY PROVINCE 1995

ALUE - OMRÅDE - AREA	YHT. TOTALT TOTAL	%	LAPSEN JÄRJESTYSLUKU - BARNETS ORDNINGSNUMMER - BIRTH ORDER										
			1	2	3	4	5	6	7	8	9	10	11-
KOKO MAA - HELA LANDET - WHOLE COUNTRY	42181	66,9	17457	13950	6755	2113	780	370	203	120	123	100	210
%	100,0		41,4	33,1	16,0	5,0	1,8	0,9	0,5	0,3	0,3	0,2	0,5
KAUPUNGIT - STÄDER - URBAN	27263	65,3	12308	9241	3865	1071	367	156	72	41	42	36	64
MUUT KUNNAT - ÖVRIGA KOMMUNER	14918	69,9	5149	4709	2890	1042	413	214	131	79	81	64	146
RURAL													
UUDENMAAN - NYLANDS	11937	66,2	5454	4220	1603	416	131	50	21	11	10	9	12
TURUN JA PORIN - ÅBO OCH BJÖRNEBORGS	5400	66,0	2275	1899	871	227	68	30	16	5	2	2	5
HÄMEEN - TAVASTEHEUS	5725	66,3	2441	1922	884	311	88	30	13	8	13	4	11
KYMEN - KYMMENE	2316	65,1	970	776	422	107	21	8	4	3	2	1	2
MIKKELIN - S:T MICHELS	1332	64,8	568	446	232	64	15	4	1	1	-	1	-
POHJOIS-KARJALAN - NORRA KARELENS	1345	66,5	533	417	246	85	32	11	9	4	1	4	3
KUOPION - KUOPIO	1954	66,3	752	678	359	101	31	16	4	-	2	2	9
KESKI-SUOMEN - MELLERSTA FINLANDS	2031	66,9	851	623	339	102	47	22	16	6	9	5	11
VAASAN - VASA	3984	72,8	1447	1232	730	275	134	59	32	15	16	14	30
OULUN - ULEÅBORGS	4688	72,4	1574	1307	812	338	177	121	73	61	59	51	115
LAPIN - LAPPLANDS	1315	56,8	512	391	232	80	34	18	14	6	9	7	12
AHVENANMAAN MAAKUNTA - LANDSKAPET ÅLAND	154	45,6	80	39	25	7	2	1	-	-	-	-	-

52. ELÄVÄNÄ SYNTYNEET AVIOTTOMAT LAPSET LAPSEN JÄRJESTYSLUVUN MUKAAN LÄÄNEITTÄIN 1995
 UTOM ÄKTENSKAP LEVANDE FÖDDA EFTER BARNETS ORDNINGSNUMMER LÄNSVIS 1995
 NON-MARITAL LIVE BIRTHS BY BIRTH ORDER AND PROVINCE 1995

ALUE - OMRÅDE - AREA	YHT. TOTALT TOTAL	%	LAPSEN JÄRJESTYSLUKU - BARNETS ORDNINGSNUMMER - BIRTH ORDER										
			1	2	3	4	5	6	7	8	9	10	11-
KOKO MAA - HELA LANDET - WHOLE COUNTRY	20886	33,1	11229	6389	2296	729	187	41	10	3	2	-	-
%	100,0		53,8	30,6	11,0	3,5	0,9	0,2	0,0	0,0	0,0	-	-
KAUPUNGIT - STÄDER - URBAN	14460	34,7	8044	4362	1465	452	108	21	5	1	2	-	-
MUUT KUNNAT - ÖVRIGA KOMMUNER	6426	30,1	3185	2027	831	277	79	20	5	2	-	-	-
RURAL													
UUDENMAAN - NYLANDS	6097	33,8	3412	1828	609	188	41	14	4	-	1	-	-
TURUN JA PORIN - ÅBO OCH BJÖRNEBORGS	2785	34,0	1509	846	314	94	18	2	-	2	-	-	-
HÄMEEN - TAVASTEHEUS	2906	33,7	1555	912	297	108	25	6	3	-	-	-	-
KYMEN - KYMMENE	1240	34,9	660	406	132	29	10	2	1	-	-	-	-
MIKKELIN - S:T MICHELS	722	35,2	396	210	82	27	6	1	-	-	-	-	-
POHJOIS-KARJALAN - NORRA KARELENS	676	33,4	331	209	91	35	7	2	1	-	-	-	-
KUOPION - KUOPIO	993	33,7	529	306	109	36	12	1	-	-	-	-	-
KESKI-SUOMEN - MELLERSTA FINLANDS	1004	33,1	540	301	119	31	10	3	-	-	-	-	-
VAASAN - VASA	1489	27,2	807	436	171	55	15	4	-	1	-	-	-
OULUN - ULEÅBORGS	1788	27,2	909	529	231	76	37	5	1	-	-	-	-
LAPIN - LAPPLANDS	1002	43,2	482	348	123	41	6	1	-	-	1	-	-
AHVENANMAAN MAAKUNTA - LANDSKAPET ÅLAND	184	54,2	99	58	18	9	-	-	-	-	-	-	-

1) Prosenttia elävänä syntyneistä - Prosent av levande födda - Per cent of live births

53. ELÄVÄNÄ SYNTYNEET ÄIDIN IÄN JA LAPSEN JÄRJESTYSLUVUN MUKAAN SEKÄ KUOLLEENA SYNTYNEET ÄIDIN IÄN MUKAAN 1995
 LEVANDE FÖDDA EFTER MODERNS ÅLDER OCH BARNETS ORDNINGSNUMMER SAMT DÖDFÖDDA EFTER MODERNS ÅLDER 1995
 LIVE BIRTHS BY AGE OF MOTHER AND BIRTH ORDER OF CHILD AND STILLBIRTHS BY AGE OF MOTHER 1995

ÄIDIN IÄÄ MODERNS ÅLDER AGE OF MOTHER	ELÄVÄNÄ SYNTYNEET - LEVANDE FÖDDA - LIVE BIRTHS											KUOLLEENA SYNT. DÖDFÖDDA STILLBIRTHS 2)	
	YHT. TOTALT TOTAL	LAPSEN JÄRJESTYSLUKU - BARNETS ORDNINGSNUMMER - BIRTH ORDER 1)											TUNT. OKÄNT UNKNOWN
		1	2	3	4	5	6	7	8	9	10-		

KAIKKI LAPSET - ALLA BARN - ALL CHILDREN

YHTEENSÄ - TOTALT - TOTAL	63067	24416	21709	10768	3655	1210	496	230	139	130	314	-	293
13	-	-	-	-	-	-	-	-	-	-	-	-	-
14	3	3	-	-	-	-	-	-	-	-	-	-	1
-14	3	3	-	-	-	-	-	-	-	-	-	-	1
15	13	13	-	-	-	-	-	-	-	-	-	-	1
16	67	66	1	-	-	-	-	-	-	-	-	-	-
17	196	186	10	-	-	-	-	-	-	-	-	-	1
18	429	390	38	1	-	-	-	-	-	-	-	-	-
19	859	743	111	5	-	-	-	-	-	-	-	-	6
15-19	1564	1398	160	6	-	-	-	-	-	-	-	-	8
20	1244	946	269	29	-	-	-	-	-	-	-	-	7
21	1473	979	440	48	6	-	-	-	-	-	-	-	10
22	1871	1084	636	130	21	-	-	-	-	-	-	-	3
23	2367	1380	769	186	30	2	-	-	-	-	-	-	6
24	2905	1614	949	287	47	8	-	-	-	-	-	-	7
20-24	9860	6003	3063	680	104	10	-	-	-	-	-	-	33
25	3642	1914	1215	382	98	28	5	-	-	-	-	-	20
26	4116	2036	1478	432	121	42	5	2	-	-	-	-	14
27	4873	2236	1776	612	162	59	28	-	-	-	-	-	22
28	4905	2011	1916	722	173	50	25	4	2	2	-	-	14
29	4945	1746	2024	827	226	73	33	12	3	1	-	-	30
25-29	22481	9943	8409	2975	780	252	96	18	5	3	-	-	100
30	4727	1495	1903	911	256	93	42	14	3	5	5	-	18
31	4551	1348	1791	934	306	92	43	25	8	2	2	-	20
32	3903	1000	1474	946	291	102	38	18	17	10	7	-	16
33	3414	778	1227	910	317	77	39	23	19	10	14	-	14
34	2951	641	1000	824	302	91	33	22	12	13	13	-	14
30-34	19546	5262	7395	4525	1472	455	195	102	59	40	41	-	82
35	2315	482	756	659	245	78	31	24	10	9	21	-	16
36	1933	380	559	559	253	89	34	11	14	10	24	-	10
37	1508	266	420	433	210	92	23	20	14	16	14	-	8
38	1152	206	330	292	177	54	20	13	14	9	37	-	11
39	965	185	237	253	147	54	28	12	9	10	30	-	10
35-39	7873	1519	2302	2196	1032	367	136	80	61	54	126	-	55
40	652	113	160	148	116	42	18	6	6	7	36	-	4
41	468	91	104	108	69	24	20	8	2	10	32	-	4
42	276	44	48	66	38	30	12	6	3	6	23	-	4
43	166	21	33	32	22	15	6	8	2	4	23	-	1
44	89	7	25	15	13	7	5	2	1	2	12	-	-
40-44	1651	276	370	369	258	118	61	30	14	29	126	-	13
45	55	6	8	11	6	6	5	-	-	1	12	-	-
46	22	4	2	3	2	2	1	-	-	2	6	-	1
47	9	2	-	1	1	-	2	-	-	1	2	-	-
48	1	-	-	-	-	-	-	-	-	-	1	-	-
49	2	-	-	2	-	-	-	-	-	-	-	-	-
45-49	89	12	10	17	9	8	8	-	-	4	21	-	1

1) Ml. äidin kaikki elävänä syntyneet lapset - Inkl. moderns alla levande födda barn
 Incl. all live births to the mother

2) Kuolleena syntyneet, joilla raskauden kesto vähintään 22 viikkoa (1986 ja aikaisemmin vähintään 28 viikkoa)
 Dödfödda efter en graviditetstid på minst 22 veckor (1986 och tidigare minst 28 veckor)
 Stillbirths after a pregnancy lasting at least 22 weeks (1986 and earlier, at least 28 weeks)

54. ELÄVÄNÄ SYNTYNEET AVIOLAPSET ÄIDIN IÄN JA VOIMASSA OLEVASTA AVIOLIITOSTA SYNTYNEISTÄ LAPSISTA LASKETUN JÄRJESTYSLUVUN MUKAAN
SEKÄ KUOLLEENA SYNTYNEET AVIOLAPSET ÄIDIN IÄN MUKAAN 1995
LEVANDE FÖDDA I ÄKTENSKAP EFTER MODERNS ÅLDER OCH EFTER BARNETS ORDNINGSNUMMER INOM IKRAFTVARANDE ÄKTENSKAP SAMT DÖDFÖDDA I
ÄKTENSKAP EFTER MODERNS ÅLDER 1995
MARITAL LIVE BIRTHS BY AGE OF MOTHER AND BIRTH ORDER OF CHILD IN VALID MARRIAGE AND STILLBIRTHS BY AGE OF MOTHER 1995

ÄIDIN IKÄ MODERNS ÅLDER AGE OF MOTHER	ELÄVÄNÄ SYNTYNEET - LEVANDE FÖDDA - LIVE BIRTHS											KUOLLEENA SYNT. DÖDFÖDDA STILLBIRTHS 1)	
	YHT. TOTALT TOTAL	LAPSEN JÄRJESTYSLUKU - BARNETS ORDNINGSNUMMER - BIRTH ORDER											TUNT. OKÄNT UNKNOWN
		1	2	3	4	5	6	7	8	9	10-		
YHTEENSÄ - TOTALT - TOTAL	42181	17457	13950	6755	2113	780	370	203	120	123	310	-	191
13	-	-	-	-	-	-	-	-	-	-	-	-	-
14	-	-	-	-	-	-	-	-	-	-	-	-	-
-14	-	-	-	-	-	-	-	-	-	-	-	-	-
15	1	1	-	-	-	-	-	-	-	-	-	-	-
16	4	3	1	-	-	-	-	-	-	-	-	-	-
17	18	18	-	-	-	-	-	-	-	-	-	-	-
18	69	66	3	-	-	-	-	-	-	-	-	-	-
19	219	200	19	-	-	-	-	-	-	-	-	-	2
15-19	311	288	23	-	-	-	-	-	-	-	-	-	2
20	423	335	81	7	-	-	-	-	-	-	-	-	3
21	638	446	174	18	-	-	-	-	-	-	-	-	4
22	901	576	251	61	13	-	-	-	-	-	-	-	3
23	1272	819	340	92	20	1	-	-	-	-	-	-	2
24	1680	1052	457	130	35	6	-	-	-	-	-	-	3
20-24	4914	3228	1303	308	68	7	-	-	-	-	-	-	15
25	2297	1333	703	183	58	17	3	-	-	-	-	-	11
26	2759	1541	908	207	68	28	5	2	-	-	-	-	8
27	3428	1761	1154	342	98	48	25	-	-	-	-	-	12
28	3445	1552	1295	430	105	37	19	4	2	1	-	-	8
29	3623	1447	1409	537	127	61	26	12	3	1	-	-	20
25-29	15552	7634	5469	1699	456	191	78	18	5	2	-	-	59
30	3414	1215	1369	575	135	63	33	12	3	5	4	-	14
31	3362	1088	1321	634	184	68	36	21	6	2	2	-	16
32	2917	857	1076	661	178	64	30	19	16	9	7	-	12
33	2540	712	871	632	191	40	31	23	16	10	14	-	12
34	2212	591	704	582	193	64	21	20	11	13	13	-	14
30-34	14445	4463	5341	3084	881	299	151	95	52	39	40	-	68
35	1700	462	508	459	142	47	23	21	9	8	21	-	15
36	1428	376	385	366	161	60	25	9	12	10	24	-	5
37	1067	259	281	296	110	48	14	18	12	15	14	-	5
38	835	207	232	192	85	33	17	11	12	9	37	-	6
39	688	195	167	151	70	36	16	8	6	9	30	-	5
35-39	5718	1499	1573	1464	568	224	95	67	51	51	126	-	36
40	461	121	109	77	70	24	11	3	5	7	34	-	3
41	329	95	62	63	33	11	14	7	2	10	32	-	4
42	200	59	37	30	20	13	8	5	2	4	22	-	2
43	122	36	16	16	9	5	5	6	2	4	23	-	1
44	63	15	12	6	5	4	4	2	1	2	12	-	-
40-44	1175	326	236	192	137	57	42	23	12	27	123	-	10
45	42	14	4	4	2	2	3	-	-	1	12	-	-
46	15	3	-	2	1	-	1	-	-	2	6	-	1
47	6	1	1	1	-	-	-	-	-	1	2	-	-
48	1	-	-	-	-	-	-	-	-	-	1	-	-
49	2	1	-	1	-	-	-	-	-	-	-	-	-
45-49	66	19	5	8	3	2	4	-	-	4	21	-	1

1) Kuolleena syntyneet, joilla raskauden kesto vähintään 22 viikkoa (1986 ja aikaisemmin vähintään 28 viikkoa)
Dödfödda efter en graviditetstid på minst 22 veckor (1986 och tidigare minst 28 veckor)
Stillbirths after a pregnancy lasting at least 22 weeks (1986 and earlier, at least 28 weeks)

55. ELÄVÄNÄ SYNTYNEET AVIOLAPSET ÄIDIN IÄN JA ÄIDIN KAIKISTA LAPSISTA LASKETUN JÄRJESTYSLUVUN MUKAAN 1995
 LEVANDE FÖDDA BARN INOM ÄKTENSKAP EFTER MODERNS ÅLDER OCH NUMMERORDNING AV ALLA MODERNS BARN 1995
 MARITAL LIVE BIRTHS BY AGE OF MOTHER AND BIRTH ORDER OF CHILD CALCULATED FROM ALL BIRTHS TO MOTHER 1995

ÄIDIN IKÄ MODERNS ÅLDER AGE OF MOTHER	ELÄVÄNÄ SYNTYNEET - LEVANDE FÖDDA - LIVE BIRTHS											KUUOLLEENA SYNT. DÖDFÖDDA STILLBIRTHS 2)	
	YHT. TOTALT TOTAL	LAPSEN JÄRJESTYSLUKU - BARNETS ORDNINGSNUMMER - BIRTH ORDER 1)											TUNT. OKÄNT UNKNOWN
		1	2	3	4	5	6	7	8	9	10-		

AVIOLAPSET - I ÄKTENSKAP - IN MARRIAGE

YHTEENSÄ - TOTALT - TOTAL	42181	13187	15320	8472	2926	1023	455	220	136	128	314	-	191
13	-	-	-	-	-	-	-	-	-	-	-	-	-
14	-	-	-	-	-	-	-	-	-	-	-	-	-
-14	-	-	-	-	-	-	-	-	-	-	-	-	-
15	1	1	-	-	-	-	-	-	-	-	-	-	-
16	4	3	1	-	-	-	-	-	-	-	-	-	-
17	18	16	2	-	-	-	-	-	-	-	-	-	-
18	69	61	8	-	-	-	-	-	-	-	-	-	-
19	219	183	35	1	-	-	-	-	-	-	-	-	2
15-19	311	264	46	1	-	-	-	-	-	-	-	-	2
20	423	279	127	17	-	-	-	-	-	-	-	-	3
21	638	357	246	32	3	-	-	-	-	-	-	-	8
22	901	435	350	98	18	-	-	-	-	-	-	-	3
23	1272	654	461	131	24	2	-	-	-	-	-	-	3
24	1680	851	575	204	44	6	-	-	-	-	-	-	15
20-24	4914	2576	1759	482	89	8	-	-	-	-	-	-	15
25	2297	1105	818	269	76	24	5	-	-	-	-	-	11
26	2759	1256	1057	312	90	37	5	2	-	-	-	-	8
27	3428	1450	1293	465	138	54	28	-	-	-	-	-	12
28	3445	1253	1416	563	137	45	23	4	2	2	-	-	8
29	3623	1115	1538	670	179	72	33	12	3	1	-	-	20
25-29	15552	6179	6122	2279	620	232	94	18	5	3	-	-	59
30	3414	916	1434	722	198	77	40	14	3	5	5	-	14
31	3362	812	1377	766	253	78	41	23	8	2	2	-	16
32	2917	609	1098	799	238	86	35	18	17	10	7	-	12
33	2540	458	902	757	257	63	37	23	19	10	14	-	14
34	2212	369	727	692	256	81	27	22	12	13	13	-	14
30-34	14445	3164	5538	3736	1202	385	180	100	59	40	41	-	68
35	1700	268	542	531	200	67	28	24	10	9	21	-	15
36	1428	217	395	435	212	80	32	9	14	10	24	-	5
37	1067	146	285	328	160	66	20	19	13	16	14	-	5
38	835	111	232	223	131	47	20	12	13	9	37	-	6
39	688	104	150	195	111	47	22	11	8	10	30	-	5
35-39	5718	846	1604	1712	814	307	122	75	58	54	126	-	36
40	461	59	118	100	87	32	14	4	6	5	36	-	3
41	329	47	62	74	56	20	18	8	2	10	32	-	4
42	200	25	33	43	29	20	12	6	3	6	23	-	2
43	122	13	20	22	15	11	5	7	2	4	23	-	1
44	63	5	12	11	9	5	4	2	1	2	12	-	-
40-44	1175	149	245	250	196	88	53	27	14	27	126	-	10
45	42	6	6	7	3	3	4	-	-	1	12	-	-
46	15	2	-	2	2	-	1	-	-	2	6	-	1
47	6	1	-	1	-	-	1	-	-	1	2	-	-
48	1	-	-	-	-	-	-	-	-	-	1	-	-
49	2	-	-	2	-	-	-	-	-	-	-	-	-
45-49	66	9	6	12	5	3	6	-	-	4	21	-	1

- 1) Ml. äidin kaikki elävänä syntyneet lapset - Inkl. moderns alla levande födda barn - Incl. all live births to the mother
 2) Kuolleena syntyneet, jolla raskauden kesto vähintään 22 viikkoa (1986 ja aikaisemmin vähintään 28 viikkoa)
 Dödfödda efter en graviditetstid på minst 22 veckor (1986 och tidigare minst 28 veckor)
 Stillbirths after a pregnancy lasting at least 22 weeks (1986 and earlier, at least 28 weeks)

56. KUOLLEENA SYNTYNEET ÄIDIN IÄN JA AVIOISUUDEN JA ISÄN IÄN MUKAAN 1995
 DÖDFÖDDA EFTER MODERNS ÅLDER OCH LEGITIMITET OCH EFTER FADERNS ÅLDER 1995
 STILLBIRTHS BY AGE OF MOTHER AND BY FAMILY STATUS AND BY AGE OF FATHER 1995

ÄIDIN IKÄ MODERNS ÅLDER AGE OF MOTHER	YHTEENSÄ TOTALT TOTAL	AVIOLAPSET - I ÄKTENSKAP - IN MARRIAGE											AVIOTTOMAT LAPSET UTOM ÄKTENSKAP NON-MARITAL
		YHT. TOTALT TOTAL	ISÄN IKÄ - FADERNS ÅLDER - AGE OF FATHER										
			15-19	20-24	25-29	30-34	35-39	40-44	45-49	50-54	55-59	60-64	

YHTEENSÄ - TOTALT TOTAL	293	191	1	6	53	58	42	23	4	2	-	-	-	102
-19	9	2	1	-	1	-	-	-	-	-	-	-	-	7
20-24	33	15	-	6	6	1	1	-	-	-	-	-	-	18
25-29	100	59	-	36	19	4	-	-	-	-	-	-	-	41
30-34	82	68	-	9	34	16	6	1	1	-	-	-	-	14
35-39	55	36	-	1	4	18	11	2	-	-	-	-	-	19
40-44	13	10	-	-	-	3	5	1	1	-	-	-	-	3
45-	1	1	-	-	-	-	-	1	-	-	-	-	-	-

57. ELÄVÄNÄ SYNTYNEET AVIOLIITON KESTOAJAN, VOIMASSA OLEVASTA AVIOLIITOSTA SYNTYNEISTÄ LAPSISTA LASKETUN JÄRJESTYSLUVUN JA SUKUPUOLEN MUKAAN 1995
 LEVANDE FÖDDA I ÄKTENSKAP EFTER ÄKTENSKAPETS VARAKTIGHET, BARNETS ORDNINGSNUMMER INOM IKRAFTVARANDE ÄKTENSKAP SAMT KÖN 1995
 MARITAL LIVE BIRTHS BY DURATION OF MARRIAGE AND BIRTH ORDER AND SEX OF CHILD IN VALID MARRIAGE 1995

AVIOLIITON KESTOAIKA ÄKTENSKAPETS VARAKTIGHET DURATION OF MARRIAGE	YHTEENSÄ TOTALT TOTAL		LAPSEN JÄRJESTYSLUKU JA SUKUPUOLI - BARNETS ORDNINGSNUMMER OCH KÖN - BIRTH ORDER AND SEX 1)										TUNTEMATON OKÄND UNKNOWN
			1		2		3		4		5-		
			M	M	M	M	M	M	M	M	M	M	
YHTEENSÄ - TOTALT - TOTAL	42181	21520	17457	8985	13950	7127	6755	3371	2113	1100	1906	937	-
0 KK - MÅN. MONTHS	129	69	128	69	1	-	-	-	-	-	-	-	-
1	242	109	231	107	11	2	-	-	-	-	-	-	-
2	263	119	258	117	5	2	-	-	-	-	-	-	-
3	411	204	405	201	6	3	-	-	-	-	-	-	-
4	657	330	647	327	10	3	-	-	-	-	-	-	-
5	824	440	816	437	8	3	-	-	-	-	-	-	-
6	640	330	631	328	9	2	-	-	-	-	-	-	-
7	460	239	449	235	11	4	-	-	-	-	-	-	-
8	594	324	588	322	6	2	-	-	-	-	-	-	-
9	818	436	812	431	6	5	-	-	-	-	-	-	-
10	795	420	788	418	7	2	-	-	-	-	-	-	-
11	670	341	662	337	8	4	-	-	-	-	-	-	-
0 VUOTTA - ÅR - YEAR	6503	3361	6415	3329	88	32	-	-	-	-	-	-	-
1	5931	3018	5136	2617	787	396	6	4	2	1	-	-	-
2	5459	2839	2382	1236	3014	1575	62	27	1	1	-	-	-
3	4668	2376	1273	637	3028	1571	359	163	8	5	-	-	-
4	3588	1848	715	374	2188	1121	639	326	45	26	1	1	-
5	2913	1488	475	263	1418	719	851	414	150	80	19	12	-
6	2475	1222	311	169	1016	495	914	448	175	82	59	28	-
7	2121	1073	219	104	713	373	868	434	216	121	105	41	-
8	1643	835	150	72	476	234	693	345	194	105	130	79	-
9	1349	689	104	58	336	160	559	307	210	99	140	65	-
10	1114	577	80	37	239	116	453	238	203	113	139	73	-
11	1004	502	63	26	189	99	377	199	202	98	173	80	-
12	740	369	33	15	139	74	268	129	159	84	141	67	-
13	645	329	31	13	107	54	204	106	142	67	161	89	-
14	455	232	19	10	50	24	155	76	92	52	139	70	-
15	382	174	14	7	53	27	99	41	85	41	131	58	-
16	307	156	12	9	32	18	79	37	65	31	119	61	-
17	235	109	8	2	22	9	58	26	45	27	102	45	-
18	172	90	3	2	14	4	35	17	36	24	84	43	-
19	144	74	4	2	17	13	26	11	27	13	70	35	-
20 - 24	264	126	6	1	12	8	39	18	42	21	165	78	-
25 - 29	13	4	-	-	-	-	-	-	3	1	10	3	-
TUNT. - OKÄND - UNKNOWN	56	29	4	2	12	5	11	5	11	8	18	9	-

1) Voimassa olevasta avioliitosta syntyneistä lapsista laskettu järjestysluku - Barnets ordningsnummer inom det ikraftvarande äktenskapet - Birth order in valid marriage

58. ELÄVÄNÄ SYNTYNEET AVIOLIITON KESTOAJAN MUKAAN 1994
 LEVANDE FÖDDA I ÄKTENSKAP EFTER MODERNENS ÅLDER OCH ÄKTENSKAPETS VARAKTIGHET 1994
 MARITAL LIVE BIRTHS BY AGE OF MOTHER AND DURATION OF MARRIAGE 1994

AVIOLIITON KESTOAIKA ÄKTENSKAPETS VARAKTIGHET DURATION OF MARRIAGE	YHTEENSÄ TOTALT TOTAL	POIKIA GOSAR MALES	ÄIDIN IKÄ - MODERNENS ÅLDER - AGE OF MOTHER						
			- 19	20 - 24	25 - 29	30 - 34	35 - 39	40 - 44	45 -
YHTEENSÄ - TOTALT - TOTAL	42181	21520	311	4914	15552	14445	5718	1175	66
0 KK - MÅN. - MONTHS	129	69	8	15	37	43	20	6	-
1	242	109	12	50	68	77	31	4	-
2	263	119	16	57	86	60	39	5	-
3	411	204	20	84	138	97	59	12	1
4	657	330	23	161	221	164	67	19	2
5	824	440	32	194	317	199	75	7	-
6	640	330	18	158	247	151	54	9	3
7	460	239	14	108	197	95	37	8	1
8	594	324	22	165	226	132	43	5	1
9	818	436	28	216	363	162	38	11	-
10	795	420	25	196	367	162	38	7	-
11	670	341	15	150	330	119	47	9	-
0 VUOTTA - ÅR - YEARS	6503	3361	233	1554	2597	1461	548	102	8
1	5931	3018	63	1255	2790	1361	376	84	2
2	5459	2839	13	953	2577	1468	386	61	1
3	4668	2376	1	594	2255	1464	295	58	1
4	3588	1848	-	309	1615	1320	289	54	1
5	2913	1488	1	175	1225	1215	261	35	1
6	2475	1222	-	53	957	1166	275	22	2
7	2121	1073	-	9	669	1097	314	30	2
8	1643	835	-	3	399	915	300	26	-
9	1349	689	-	3	244	761	309	30	2
10	1114	577	-	-	118	650	317	26	3
11	1004	502	-	-	55	570	344	35	-
12	740	369	-	-	13	411	288	28	-
13	645	329	-	-	5	294	301	44	1
14	455	232	-	-	-	154	259	42	-
15	382	174	-	-	2	83	242	54	1
16	307	156	-	-	-	29	214	63	1
17	235	109	-	-	-	9	160	64	2
18	172	90	-	-	1	2	108	58	3
19	144	74	-	-	-	-	75	62	7
20 - 24	264	126	-	-	-	1	51	191	21
25 - 29	13	4	-	-	-	-	-	6	7
TUNTEMATON - OKÄND - UNKNOWN	56	29	-	6	30	14	6	-	-

59. ELÄVÄNÄ SYNTYNEET AVIOISUUDEN, ÄIDIN IÄN JA LAPSEN KIELEN MUKAAN LÄÄNEITTÄIN 1995
 LEVANDE FÖDDA EFTER LEGITIMITET, MODERNS ÅLDER SAMT BARNETS SPRÅK LÄNSVIS 1995
 LIVE BIRTHS BY FAMILY STATUS, AGE OF MOTHER AND LANGUAGE OF CHILD BY PROVINCE 1995

AVIOISUUS, LÄÄNI, LAPSEN KIELI LEGIMITET, LÄN, BARNETS SPRÅK FAMILY STATUS, PROVINCE, LANGUAGE OF CHILD	KOKO MAA - HELA LANDET - WHOLE COUNTRY									KAUPUNGIT - STÄDER - URBAN								
	YHT. TOT. TOTAL	ÄIDIN IÄ - MODERNS ÅLDER - AGE OF MOTHER								YHT. TOT. TOTAL	ÄIDIN IÄ - MODERNS ÅLDER - AGE OF MOTHER							
		-14	15-19	20-24	25-29	30-34	35-39	40-44	45-		-14	15-19	20-24	25-29	30-34	35-39	40-44	45-
ELÄVÄNÄ SYNTYNEET - LEVANDE FÖDDA - LIVE BIRTHS																		
YHT. - TOTALT - TOTAL	63067	3	1564	9860	22481	19546	7873	1651	89	41723	3	1055	6527	15168	12843	5090	989	48
POJAT - POJKAR - MALES	32210	2	785	5085	11544	9971	3966	813	44	21215	2	535	3318	7717	6555	2581	481	26
TYTÖT - FLICKOR - FEMALES	30857	1	779	4775	10937	9575	3907	838	45	20508	1	520	3209	7451	6288	2509	508	22
RUOTSINKIELISIÄ - SVENSK- SPRÅKIGA - SWEDISH-SPEAKING	3649	-	29	487	1365	1197	481	90	-	2290	-	20	292	851	779	293	55	-
UUDENMAAN - NYLANDS TURUN JA PORIN - ÅBO OCH BJÖRNEBORGS HÄMEEN - TAVASTEHUS KYMEN - KYMMENE	18034	2	371	2327	6380	6121	2360	454	19	14962	2	317	1908	5304	5078	1962	374	17
MIKKELIN - S:T MICHELS P-KARJALAN - N. KARELENS KUOPIO - KUOPIO K-SUOMEN - MELL. FINLANDS	2054	-	76	329	714	623	269	40	3	971	-	40	162	376	258	118	17	-
VAASAN - VASA OULUN - ULEÅBORGS LAPIN - LAPPLANDS AHVENANMAAN MAAKUNTA - LANDSKAPET ÅLAND	5473	-	136	941	2001	1529	708	154	4	2912	-	78	517	1089	798	351	77	2
AVIOLAPSET - I ÄKTENSKAP - IN MARRIAGE	42181	-	311	4914	15552	14445	5718	1175	66	27263	-	204	3170	10305	9311	3577	661	35
POJAT - POJKAR - MALES	21520	-	159	2539	8000	7358	2854	581	29	13876	-	103	1623	5245	4759	1801	328	17
TYTÖT - FLICKOR - FEMALES	20661	-	152	2375	7552	7087	2864	594	37	13387	-	101	1547	5060	4552	1776	333	18
RUOTSINKIELISIÄ - SVENSK- SPRÅKIGA - SWEDISH-SPEAKING	2335	-	9	202	870	844	350	60	-	1447	-	4	119	533	556	207	28	-
UUDENMAAN - NYLANDS TURUN JA PORIN - ÅBO OCH BJÖRNEBORGS HÄMEEN - TAVASTEHUS KYMEN - KYMMENE	11937	-	80	1099	4338	4446	1658	304	12	9897	-	73	901	3587	3702	1374	250	10
MIKKELIN - S:T MICHELS P-KARJALAN - N. KARELENS KUOPIO - KUOPIO K-SUOMEN - MELL. FINLANDS	1332	-	10	164	484	453	192	27	2	622	-	6	88	251	180	85	12	-
VAASAN - VASA OULUN - ULEÅBORGS LAPIN - LAPPLANDS AHVENANMAAN MAAKUNTA - LANDSKAPET ÅLAND	3984	-	40	552	1486	1215	570	117	4	2041	-	24	290	789	615	270	51	2

60. KUOLLEENA SYNTYNEET AVIOISUUDEN, ÄIDIN JA LAPSEN KIELEN MUKAAN LÄÄNEITTÄIN 1995
 DÖDFÖDDA EFTER LEGITIMITET, MODERNS ÅLDER SAMT BARNETS SPRÅK LÄNSVIS 1995
 STILLBIRTHS BY FAMILY STATUS, AGE OF MOTHER AND LANGUAGE OF CHILD BY LÄNSVIS 1995

AVIOISUUS, LÄÄNI, LAPSEN KIELI LEGIMITET, LÄN, BARNETS SPRÅK FAMILY STATUS, PROVINCE, LANGUAGE OF CHILD	KAIKKI LAPSET - ALLA BARN - ALL CHILDREN									AVIOLAPSET - I ÄKTENSKAP - IN MARRIAGE								
	YHT. TOT. TOTAL	ÄIDIN IÄ - MODERNS ÅLDER - AGE OF MOTHER								YHT. TOT. TOTAL	ÄIDIN IÄ - MODERNS ÅLDER - AGE OF MOTHER							
		-14	15-19	20-24	25-29	30-34	35-39	40-44	45-		-14	15-19	20-24	25-29	30-34	35-39	40-44	45-
YHT. - TOTALT - TOTAL	293	1	8	33	100	82	55	13	1	191	-	2	15	59	68	36	10	1
POJAT - POJKAR - MALES	145	-	2	15	53	42	25	8	-	97	-	-	8	30	35	17	7	-
TYTÖT - FLICKOR - FEMALES	148	1	6	18	47	40	30	5	1	94	-	2	7	29	33	19	3	1
RUOTSINKIELISIÄ - SVENSK- SPRÅKIGA - SWEDISH-SPEAKING	11	-	1	1	7	2	-	-	-	5	-	1	1	1	2	-	-	-
UUDENMAAN - NYLANDS TURUN JA PORIN - ÅBO OCH BJÖRNEBORGS HÄMEEN - TAVASTEHUS KYMEN - KYMMENE	85	-	3	10	27	26	16	3	-	53	-	1	4	14	22	10	2	-
MIKKELIN - S:T MICHELS P-KARJALAN - NORRA KARELENS KUOPIO - KUOPIO K-SUOMEN - MELLERSTA FINLANDS	9	-	-	1	1	5	1	1	-	6	-	-	-	1	4	1	-	-
VAASAN - VASA OULUN - ULEÅBORGS LAPIN - LAPPLANDS AHVENANMAAN MAAKUNTA - LANDSKAPET ÅLAND	26	-	1	5	10	6	4	-	-	16	-	1	2	5	6	2	-	-

1) Kuolleena syntyneet, joilla raskauden kesto vähintään 22 viikkoa (1986 ja aikaisemmin vähintään 28 viikkoa)
 Dödfödda efter en graviditetstid på minst 22 veckor (1986 och tidigare minst 28 veckor)
 Stillbirths after a pregnancy lasting at least 22 weeks (1986 and earlier, at least 28 weeks)

61. SYNNYTYKSET AVIOISUUDEN JA SYNNYTTÄJÄN IÄN MUKAAN LÄÄNEITTÄIN 1995
 BARNSBÖRDER I OCH UTOM ÄKTENSKAP EFTER BARNAFÖDERSKANS ÅLDER LÄNSVIS 1995
 CONFINEMENTS BY FAMILY STATUS, AGE OF MOTHER AND PROVINCE 1995

AVIOISUUS, ALUE LEGITIMITET, OMRÅDE FAMILY STATUS, AREA	YHT. TOT. TOTAL	ÄIDIN IKÄ - MODERNS ÅLDER - AGE OF MOTHER								KAKSOS- SYNNYT. *	KOLMOS- SYNNYT. **
		-17	18-19	20-24	25-29	30-34	35-39	40-44	45-		
SYNNYTYKSIÄ YHTEENSÄ - ALLA BARNSBÖRDER - ALL CONFINEMENTS											
KOKO MAA - HELA LANDET - WHOLE COUNTRY	62427	281	1286	9803	22300	19278	7758	1635	86	879	27
KAUPUNGIT - STÄDER - URBAN	41313	193	865	6490	15051	12671	5016	980	47	581	15
MUUT KUNNAT - ÖVRIGA KOMMUNER RURAL	21114	88	421	3313	7249	6607	2742	655	39	298	12
LÄÄNI - LÄN - PROVINCE											
UUDENMAAN - NYLANDS	17860	73	302	2316	6334	6047	2321	449	18	243	8
TURUN JA PORIN - ÅBO OCH BJÖRNEBORGS	8114	39	169	1360	3105	2411	857	167	6	109	2
HÄMEEN - TAVASTEHUS	8556	34	140	1348	3142	2627	1032	222	11	117	5
KYMEN - KYMMENE	3509	15	84	531	1323	1027	425	97	7	57	1
MIKKELIN - S:T MICHELS	2035	15	60	329	704	620	265	40	2	28	-
POHJOIS-KARJALAN - NORRA KARELENS	1991	14	52	315	665	612	279	51	3	34	1
KUOPIO - KUOPIO	2913	9	68	493	987	919	355	80	2	48	-
KESKI-SUOMEN - MELLERSTA FINLANDS	2998	16	60	480	1035	946	377	80	4	49	1
VAASAN - VASA	5410	23	114	937	1988	1496	696	152	4	79	5
OULUN - ULEÅBORGS	6415	26	154	1217	2143	1795	815	240	25	78	2
LAPIN - LAPPLANDS	2295	17	80	434	746	678	285	51	4	29	2
AHVENANMAAN MAAKUNTA - LANDSKAPET ÅLAND	331	-	3	43	128	100	51	6	-	8	-
AVIOLLISIA SYNNYTYKSIÄ - BARNSBÖRDER I ÄKTENSKAP LEGITIMATE CONFINEMENTS											
KOKO MAA - HELA LANDET - WHOLE COUNTRY	41714	23	290	4880	15426	14248	5620	1162	65	620	19
KAUPUNGIT - STÄDER - URBAN	26973	19	186	3150	10220	9192	3517	655	34	398	12
MUUT KUNNAT - ÖVRIGA KOMMUNER RURAL	14741	4	104	1730	5206	5056	2103	507	31	222	7
LÄÄNI - LÄN - PROVINCE											
UUDENMAAN - NYLANDS	11807	8	73	1091	4306	4393	1626	299	11	171	6
TURUN JA PORIN - ÅBO OCH BJÖRNEBORGS	5350	2	31	629	2167	1788	617	112	4	73	2
HÄMEEN - TAVASTEHUS	5675	3	27	656	2133	1938	762	148	8	81	4
KYMEN - KYMMENE	2283	1	10	249	908	749	292	70	4	41	-
MIKKELIN - S:T MICHELS	1320	-	10	163	479	451	189	27	1	18	-
POHJOIS-KARJALAN - NORRA KARELENS	1321	2	9	159	470	434	208	36	3	24	1
KUOPIO - KUOPIO	1926	-	10	242	671	689	254	59	1	37	-
KESKI-SUOMEN - MELLERSTA FINLANDS	2003	2	11	235	722	712	260	57	4	34	1
VAASAN - VASA	3932	3	38	547	1476	1190	559	115	4	62	3
OULUN - ULEÅBORGS	4644	1	54	720	1602	1412	629	204	22	58	1
LAPIN - LAPPLANDS	1301	1	17	176	437	440	196	31	3	18	1
AHVENANMAAN MAAKUNTA - LANDSKAPET ÅLAND	152	-	-	13	55	52	28	4	-	3	-
*KAKSOSSYNNYTYKSIÄ - TVILLINGSBÖRDER WITH TWINS	879	1	6	90	263	320	166	29	4	-	-
**KOLMOSSYNNYTYKSIÄ - TRILLINGSBÖRDER WITH TRIPLETS	27	-	1	-	9	15	2	-	-	-	-

62. ELÄVÄNÄ SYNTYNEET AVIOLAPSET ISÄN JA ÄIDIN IÄN MUKAAN 1995
 LEVANDE FÖDDA I ÄKTENSKAP EFTER FADERNS OCH MODERNS ÅLDER 1995
 MARITAL LIVE BIRTHS BY AGE OF FATHER AND MOTHER 1995

ISÄN IKÄ FADERNS ÅLDER AGE OF FATHER	KOKO MAA - HELA LANDET - WHOLE COUNTRY								KAUPUNGIT - STÄDER - URBAN									
	ÄIDIN IKÄ - MODERNS ÅLDER - AGE OF MOTHER								YHT. TOT. TOTAL	ÄIDIN IKÄ - MODERNS ÅLDER - AGE OF MOTHER								YHT. TOT. TOTAL
	-17	18-19	20-24	25-29	30-34	35-39	40-44	45-		-17	18-19	20-24	25-29	30-34	35-39	40-44	45-	
-19	5	25	25	6	1	-	-	62	4	17	18	4	-	-	-	-	43	
20-24	13	186	1650	435	53	5	2	2344	12	119	1098	316	43	3	2	-	1593	
25-29	4	55	2483	7763	1439	137	12	11893	2	35	1588	5295	990	99	8	-	8017	
30-34	-	14	576	5940	7794	961	69	15356	-	9	354	3788	5123	655	53	2	9984	
35-39	1	7	127	1097	4078	2834	261	8410	1	4	80	692	2471	1781	148	3	5180	
40-44	-	1	34	221	810	1355	517	2960	-	1	21	146	503	773	282	10	1736	
45-49	-	-	13	67	201	327	243	874	-	-	8	47	137	205	128	10	535	
50-54	-	-	2	19	56	74	57	220	-	-	1	15	35	48	34	9	142	
55-59	-	-	3	3	10	23	10	50	-	-	1	1	6	12	6	-	26	
60-64	-	-	1	1	2	2	4	11	-	-	1	1	2	1	-	1	6	
65-	-	-	-	-	1	-	-	1	-	-	-	-	1	-	-	-	1	
YHTEENSÄ TOTALT TOTAL	23	288	4914	15552	14445	5718	1175	66 42181	19	185	3170	10305	9311	3577	661	35	27263	

63. IKÄRYHMITTÄISET HEDELMÄLLISYYSLUVUT SEKÄ BRUTTO- JA NETTOUSIUTUMISLUVUT 1976-95
 ÄLDSERDIFFERENTIERADE FRUKTSAMHETSTAL SAMT BRUTTO- OCH NETTOREPRODUKTIONSTAL 1976-95
 AGE-SPECIFIC FERTILITY RATES AND REPRODUCTION RATES 1976-95

ÄIDIN IKÄ MODERNS ÅLDER AGE OF MOTHER	VUOSI - ÅR - YEAR								
	1976-80	1981-85	1986-90	1991-95	1991	1992	1993	1994	1995
YLEINEN HEDELMÄLLISYYSLUKU 1) ALLMÄNT FRUKTSAMHETSTAL GENERAL FERTILITY RATE	53,3	52,3	49,8	51,3	51,8	52,7	51,0	51,2	49,7
AVIOLLINEN HEDELMÄLLISYYS 2) ÄKTENSKAPLIG FRUKTSAMHET MARITAL FERTILITY									
15-19	452,0	461,7	387,5	355,2	385,9	370,1	365,4	336,8	318,0
20-24	236,1	260,3	256,1	276,1	276,3	279,4	276,9	278,8	269,2
25-29	159,0	183,8	205,0	233,1	226,7	237,1	234,4	238,4	228,7
30-34	81,4	93,5	106,8	129,4	121,0	127,8	128,3	134,5	135,2
35-39	30,6	36,7	37,9	44,3	42,0	43,7	42,8	46,2	46,6
40-44	7,1	7,6	8,4	8,2	7,9	8,2	8,0	8,2	8,7
45-49	0,5	0,5	0,5	0,5	0,4	0,5	0,5	0,5	0,5
AVIOLLINEN JA AVIOTON HEDELMÄLLISYYS ÄKTENSKAPLIG OCH UTOMÄKTENSKAPLIG FRUKTSAMHET - MARITAL AND NON-MARITAL FERTILITY									
15-19	22,0	15,7	12,3	10,9	12,2	11,7	10,5	10,1	9,8
20-24	96,8	85,0	70,2	71,0	72,4	73,5	71,8	71,2	66,3
25-29	114,6	122,8	126,0	134,2	133,3	137,6	134,4	135,3	130,2
30-34	67,5	75,3	85,6	101,4	96,7	100,2	100,5	104,5	105,0
35-39	26,4	32,1	33,2	39,2	37,0	38,6	38,2	40,6	41,5
40-44	6,0	6,7	7,5	7,7	7,3	7,7	7,5	7,7	8,3
45-49	0,4	0,4	0,4	0,4	0,4	0,5	0,4	0,4	0,4
KOKONAISHEDELMÄLLISYYS 3) SUMMERAD FRUKTSAMHET TOTAL FERTILITY RATE	1 668	1 690	1 676	1 822	1 794	1 847	1 813	1 847	1 807
BRUTTOUSIUTUMISLUKU BRUTTOREPRODUKTIONSTAL GROSS REPRODUCTION RATE	0,814	0,826	0,819	0,894	0,883	0,903	0,892	0,908	0,884
NETTOUSIUTUMISLUKU NETTOREPRODUKTIONSTAL NET REPRODUCTION RATE	0,797	0,815	0,808	0,882	0,871	0,891	0,882	0,898	0,874

- 1) Elävänä syntyneet 1 000 keskiikäkiluvun 15-49-vuotiasta naista kohti - Levande födda på 1 000 av medelfolkmängdens 15-49-åriga kvinnor - Live births per 1 000 women in mean population aged 15-49.
- 2) Elävänä syntyneet keskiikäkiluvun 1 000 naimisissa olevaa naista kohti - Levande födda på 1 000 gifta kvinnor av medelfolkmängden - Live births per 1 000 women in respective group of mean population.
- 3) Lasten laskettu määrä, jonka 1 000 naista synnyttää voimassa olevien hedelmällisyysuhteiden vallitessa koko hedelmällisyyskautanaan olettaen ettei kukaan heistä kuolisi ennen tämän kauden päättymistä - Det totala antalet levande födda barn som 1 000 kvinnor skulle föda om ingen av kvinnorna avled före den fruktsamma periodens slut, beräknat enligt observationsårens reglerade fruktsamhet - Total number of live-born children per 1 000 women assumed to the childbearing period, calculated according to the fertility rates of the period.

64. IKÄRYHMITTÄISET HEDELMÄLLISYYSLUVUT SEKÄ BRUTTO- JA NETTOUSIUTUMISLUVUT LÄÄNEITTÄIN 1995
 ÄLDSERDIFFERENTIERADE FRUKTSAMHETSTAL SAMT BRUTTO- OCH NETTOREPRODUKTIONSTAL LÄNSVIS 1995
 AGE-SPECIFIC FERTILITY RATES AND REPRODUCTION RATES BY PROVINCE 1995

LÄÄNI - LÄN - PROVINCE	NAISEN IKÄ - KVINNANS ÅLDER - AGE OF WOMAN							KOKONAISHEDELMÄLLISYYS SUMMERAD FRUKTSAMHET TOTAL FERTILITY RATE	BRUTTOUSIUTUMISLUKU BRUTTOREPRODUKTIONSTAL GROSS REPRODUCTION RATE	NETTOUSIUTUMISLUKU NETTOREPRODUKTIONSTAL NET REPRODUCTION RATE
	15-19	20-24	25-29	30-34	35-39	40-44	45-49			
KOKO MAA - HELA LANDET - WHOLE COUNTRY	9,8	66,3	130,2	105,0	41,5	8,3	0,4	1807	0,884	0,874
KAUPUNGIT - STÄDER - URBAN	10,4	60,8	121,2	101,5	41,1	7,5	0,3	1714	0,843	0,833
MUUT KUNNAT - ÖVRIGA KOMMUNER RURAL	8,6	80,7	153,9	112,3	42,4	9,7	0,6	2041	0,990	0,976
UUDENMAAN - NYLANDS	9,8	55,8	116,0	106,7	44,4	8,3	0,3	1707	0,827	0,818
TURUN JA PORIN - ÅBO OCH BJÖRNEB.	9,5	67,6	135,7	101,4	35,1	6,1	0,2	1778	0,878	0,870
HÄMEEN - TAVASTEHUS	8,0	65,5	130,7	103,8	39,5	7,8	0,3	1778	0,866	0,854
KYMEN - KYMMENE	9,8	60,9	138,2	98,8	37,2	7,9	0,6	1767	0,856	0,845
MIKKELIN - S:T MICHELS	11,9	61,9	125,9	93,9	36,6	5,2	0,4	1678	0,832	0,821
POHJOIS-KARJALAN - NORRA KARELENS	12,0	66,7	134,4	103,8	41,8	7,5	0,5	1833	0,885	0,871
KUOPION - KUOPIO	9,2	70,4	123,6	104,7	37,1	8,2	0,2	1767	0,891	0,879
KESKI-SUOMEN - MELLERSTA FINLANDS	9,0	65,9	130,0	106,4	41,5	8,4	0,3	1808	0,881	0,870
VAASAN - VASA	8,7	72,4	152,2	107,5	46,9	9,5	0,2	1987	0,978	0,967
OULUN - ULEÅBORGS	10,7	90,8	155,5	115,6	49,6	14,2	1,5	2190	1,073	1,059
LAPIN - LAPPLANDS	14,0	77,5	126,4	95,9	36,4	6,7	0,5	1787	0,890	0,879
ÄRVENANMAAN MAAKUNTA - LANDSKAPET ÅLAND	4,4	61,3	136,6	118,1	56,5	5,9	-	1914	0,963	0,960
RUOTSINKIELISET NAISET - SVENSKSPRÅKIGA KVINNOR - SWEDISH - SPEAKING WOMEN	3,8	59,3	138,9	114,8	48,8	7,9	-	1867	0,896	..

65. LAILLISET RASKAUDEN KESKEYTTÄMISET SYNNYTYSTEN LUVUN SEKÄ NAISEN IÄN JA SIVIILISÄÄDYN MUKAAN 1987-95
 LEGALA ABORTER EFTER ANTAL FÖRLOSSNINGAR SAMT KVINNANS ÅLDER OCH CIVILSTÅND 1987-95
 LEGAL ABORTIONS BY NUMBER OF DELIVERIES AND AGE AND MARITAL STATUS OF WOMAN 1987-95

SYNNYTYSTEN LUKU, NAISEN IKÄ JA SIVIILISÄÄTY ANTAL FÖRLOSSNINGAR SAMT KVINNANS ÅLDER OCH CIVILSTÅND NUMBER OF DELIVERIES AND AGE AND MARITAL STATUS OF WOMAN	1987	1988	1989	1990	1991	1992	1993	1994	1995
YHTEENSÄ - TOTALT - TOTAL	12995	12749	12658	12232	11747	11071	10342	10013	9884
SYNNYTYSTEN LUKU ANTAL FÖRLOSSNINGAR NUMBER OF DELIVERIES									
0	6474	6547	6423	6154	5704	5333	4823	4596	4691
1	2191	2167	2196	2113	2144	2133	2024	1962	1911
2	2650	2553	2485	2486	2440	2257	2240	2166	2058
3	1208	1110	1120	1097	1056	991	899	944	901
4	321	283	289	289	245	262	246	240	231
5	64	38	67	47	60	63	67	69	60
6	10	11	6	14	11	9	16	14	12
7	4	2	2	2	9	3	5	8	9
8	3	-	-	2	-	1	2	1	5
9-	-	-	-	-	-	1	-	2	3
TUNTEMATON - OKÄNT - UNKNOWN	70	38	70	28	77	3	20	11	3
IKÄ - ÅLDER - AGE									
-14	24	32	24	21	20	23	17	15	13
15	103	78	92	129	90	105	99	79	82
16	288	215	261	272	268	222	194	185	174
17	515	469	421	405	384	396	343	281	321
18	689	642	586	525	447	456	433	425	417
19	833	761	786	658	551	484	444	476	495
20-24	3462	3588	3342	3202	2945	2660	2369	2205	2203
25-29	2250	2327	2478	2389	2461	2386	2361	2284	2263
30-34	1860	1788	1796	1866	1869	1867	1822	1920	1840
35-39	1723	1624	1620	1501	1548	1450	1388	1278	1290
40-44	1089	1079	1106	1084	994	875	746	725	675
45-	159	146	146	180	170	144	126	139	109
TUNTEMATON - OKÄNT - UNKNOWN	-	-	-	-	-	3	-	1	2
	o/oo 1)								
-19	15.4	14.4	14.7	13.6	11.6	11.0	9.6	9.1	9.4
20-24	19.0	19.9	19.5	18.7	17.8	16.6	15.5	14.8	14.8
25-29	12.2	12.6	13.4	12.9	13.4	13.0	13.0	12.8	13.1
30-34	9.5	9.3	9.5	9.9	10.0	10.0	9.8	10.3	9.9
35-39	8.2	7.9	8.1	7.5	7.8	7.4	7.1	6.7	6.8
40-44	6.1	5.5	5.2	5.1	4.7	4.2	3.6	3.6	3.4
45-	1.1	1.0	0.1	1.2	1.0	0.8	0.6	0.7	0.5
YLEINEN RASKAUDEN KESKEYTTÄNEISYYS 2) ALLMÄN ABORTKVOT 2)	10.3	10.2	10.1	9.7	9.3	8.7	8.1	7.9	7.8
RASKAUDEN KOKONAISKESEYTTÄNEISYYS 3) SAMLAD ABORTKVOT 3)	357	354	356	345	332	314	297	275	289
RASKAUDEN KESKEYTTÄMISIÄ 1000 ELÄVÄNÄ SYNTYNYTTÄ KOHTI ABORTER PÅ 1000 LEVANDE FÖDDA ABORTIONS PER 1000 LIVE BIRTHS	217	201	200	187	180	165	160	154	157
SIVIILISÄÄTY - CIVILSTÅND MARITAL STATUS	%								
NAIMATON - OGIFT - SINGLE	58.1	60.0	60.1	59.4	59.4	60.1	60.3	59.4	57.0
NAIMISSA - GIFT - MARRIED	32.5	30.8	30.3	30.0	29.7	26.6	28.7	28.6	26.9
LESKI - ÄNKA - WIDOWED	0.7	0.7	0.6	0.7	0.6	0.7	0.6	0.7	0.5
ERONNUT - FRÄNSKILD - DIVORCED	8.7	8.5	9.0	9.9	10.3	10.2	10.3	11.2	10.6
TUNTEMATON - OKÄNT - UNKNOWN	-	-	-	-	-	-	-	-	5.0
YHTEENSÄ - TOTALT - TOTAL	100.0	100.0	100.0	100.0	100.0	100.0	100.0	100.0	100.0

Lain mukaan (1970/239) raskautta ei saa keskeyttää yleensä kahdennentoista raskausviikon jälkeen.
 Enligt lagen (1970/239) får havandeskap i allmänhet inte avbrytas efter havandeskapets tolfte vecka.
 Under Finnish law (1970/239), termination of pregnancy is generally prohibited after the 12th week of pregnancy.

- 1) Keskiväkiluvun 1 000 vastaavan ikäryhmän naista kohti - På 1 000 av medelfolkmängdens kvinnor i motsvarande ålder - Per 1 000 women in respective age group.
- 2) Raskauden keskeyttämiset 1 000 keskiväkiluvun 15-49 -vuotiaista naista kohti - Aborter på 1 000 av medelfolkmängdens 15-49-åriga kvinnor - Abortions per 1 000 women in mean population aged 15-49.
- 3) Raskauden keskeyttämisten määrä, joka suoritetaan 1 000 naiselle koko heidän hedelmällisyyskautenaan olettaen, että kalenterivuoden keskeyttämisyyks on voimassa ja ettei kukaan naisista kuole ennen 50 ikävuottaan - Det antal aborter som 1 000 kvinnor genomgår under hela sin reproduktionsperiod under förutsättning av att kalenderårets abortfrekvenser gäller och att ingen av kvinnorna dör före 50 års ålder - The number of abortions performed on 1 000 women during their reproductive period, provided that the abortion frequencies of the calendar year are valid and that none of the women dies before the age of 50.

Lähde: Sosiaali- ja terveysalan tutkimus- ja kehittämiskeskus, STAKES
 Källa: Forsknings- och utvecklingscentralen för social och hälsovården, STAKES
 Source: NAWH, National Research and Development Centre for Welfare and Health

66. LAILLISET RASKAUDEN KESKEYTTÄMISET NAISEN IÄN JA ASUINPAIKAN MUKAAN 1995
 LEGALA ABORTER EFTER KVINNANS ÅLDER OCH BONINGSORT 1995
 LEGAL ABORTIONS BY AGE AND PLACE OF RESIDENCE OF WOMAN 1995

ASUINPAIKKA BONINGSORT PLACE OF RESIDENCE	YHTEENSÄ TOTALT TOTAL	o/oo 1)	IKÄ -ÅLDER - AGE							TUNT. - OKÄNT - UNKNOWN	MED. - IKÄ MED. ÅLD. MED. AGE	o/oo 2)
			-19	20-24	25-29	30-34	35-39	40-44	45-			
KOKO MAA - HELA LANDET WHOLE COUNTRY	9884	157	1502	2203	2263	1840	1291	676	109	-	27,73	7,78
LÄÄNI - LÄN - PROVINCE												
UUDENMAAN - NYLANDS TURUN JA PORIN - ÅBO OCH BJÖRNEBORGS	3346	186	428	739	820	663	452	209	35	-	28,09	9,28
HÄMEEN - TAVASTEHUS KYMEN - KYMMENE	1304	159	203	299	278	240	180	89	15	-	27,70	7,64
MIKKELIN - S:T MICHELS POHJ. KARJALAN - NORRA KARELENS	1373	159	224	318	324	247	153	98	9	-	27,23	7,67
KUOPIO - KUOPIO KESKI-SUOMEN - MELL. FINLANDS	496	139	85	103	127	73	69	35	4	-	27,36	6,39
VAASAN - VASA OULUN - ULEÅBORGS	267	130	66	51	38	58	32	19	3	-	27,17	5,65
LAPIN - LAPPLANDS ÅHVENANMAAN MAAKUNTA - LANDSKAPET ÅLAND	276	138	47	55	57	52	39	23	3	-	28,16	6,68
TUNTEMATON - OKÄNT - UNKNOWN	399	135	68	84	75	85	50	32	5	-	28,17	6,45
ULKOMAA - UTLANDET - FOREIGN COUNTRY	451	149	68	93	115	72	57	37	9	-	27,80	7,24
VAASAN - VASA OULUN - ULEÅBORGS	643	117	108	145	131	101	87	57	14	-	27,61	6,16
LAPIN - LAPPLANDS ÅHVENANMAAN MAAKUNTA - LANDSKAPET ÅLAND	774	120	128	186	160	142	106	45	7	-	27,28	7,07
TUNTEMATON - OKÄNT - UNKNOWN	487	210	67	119	123	94	56	25	3	-	27,34	9,96
ULKOMAA - UTLANDET - FOREIGN COUNTRY	44	130	10	4	8	11	6	3	2	-	30,00	7,11
TUNTEMATON - OKÄNT - UNKNOWN	1	-	-	-	-	-	1	-	-	-	-	-

- 1) Tuhatta elävänä syntynyttä kohti - Per 1 000 levande födda - Per 1 000 live births
 2) o/oo keskiikäluvun 15-49-vuotiaista naisista - På 1 000 av medelfolkmängdens kvinnor i åldern 15-49 år -
 Per 1 000 women in mean population aged 15-49 years.

Lähde: Sosiaali- ja terveysalan tutkimus- ja kehittämiskeskus, STAKES
 Källa: Forsknings- och utvecklingscentralen för social och hälsovården, STAKES
 Source: NAWH, National Research and Development Centre for Welfare and Health

67. LAILLISET RASKAUDEN KESKEYTTÄMISET NAISEN IÄN JA SIVIILISÄÄDYN MUKAAN 1995
 LEGALA ABORTER EFTER KVINNANS ÅLDER OCH CIVILSTÄND 1995
 LEGAL ABORTIONS BY AGE AND MARITAL STATUS OF WOMAN 1995

SIVIILISÄÄTY CIVILSTÄND MARITAL STATUS	YHTEENSÄ TOTALT TOTAL	IKÄ -ÅLDER - AGE							TUNT. - OKÄNT - UNKNOWN
		-19	20-24	25-29	30-34	35-39	40-44	45-	
NAIMATON - OGIFT - SINGLE	5629	1452	1844	1299	662	281	83	8	-
NAIMISSISSA - GIFT - MARRIED	2410	16	159	495	676	596	391	77	-
NAIMISSISSA, ASUU ERILLÄÄN - GIFT, LEVER ÅTSKILDA - MARRIED, BUT SEPARATED	79	-	6	28	22	14	5	4	-
ASUMUSEROSSA - BOSKILLNAD - LEGALLY SEPARATED	168	-	28	44	52	36	8	-	-
ERONNUT - FRÅNSKILD - DIVORCED	1049	7	51	232	311	292	141	15	-
LESKI - ÄNKA - WIDOWED	50	1	4	3	10	14	15	3	-
TUNTEMATON - OKÄNT - UNKNOWN	499	26	111	162	107	58	33	2	-
YHTEENSÄ - TOTALT - TOTAL	9884	1502	2203	2263	1840	1291	676	109	-

Lähde: Sosiaali- ja terveysalan tutkimus- ja kehittämiskeskus, STAKES
 Källa: Forsknings- och utvecklingscentralen för social och hälsovården, STAKES
 Source: NAWH, National Research and Development Centre for Welfare and Health

68. KUOLLEET KUUKAUSITTAIN 1986-95
DÖDA MÅNADSVIS 1986-95
DEATHS BY MONTH 1986-95

KUUKAUSI MÅNAD MONTH	KUOLLEIDEN MÄÄRÄ - ANTAL DÖDA - NUMBER OF DEATHS											
	1986-90 1)				1991-95 1)				1995			
	KAIKKI ALLA ALL		O-VUOT. O-ÅRIGA INFANTS		KAIKKI ALLA ALL		O-VUOT. O-ÅRIGA INFANTS		KAIKKI ALLA ALL		O-VUOT. O-ÅRIGA INFANTS	
TAMMIKUU - JANUARI	4 582	9,4	31	8,2	4 525	9,1	28	8,9	4 405	8,9	14	5,6
HELMIKUU - FEBRUARI	3 923	8,1	25	6,9	4 054	8,2	25	8,0	3 902	7,9	18	7,3
MAALISKUU - MARS	4 150	8,5	27	7,4	4 377	8,8	30	9,4	4 373	8,9	18	7,3
HUHTIKUU - APRIL	3 936	8,1	33	8,5	4 083	8,3	29	9,2	4 096	8,3	27	10,9
TOUKOKUU - MAJ	3 986	8,2	29	8,0	4 059	8,2	24	7,6	4 243	8,6	19	7,7
KESÄKUU - JUNI	4 001	8,2	33	8,8	3 981	8,0	22	7,0	3 961	8,0	17	6,9
HEINÄKUU - JULI	3 974	8,2	31	8,0	4 029	8,1	28	8,9	3 983	8,1	23	9,3
ELOKUU - AUGUSTI	3 860	7,9	28	8,0	3 862	7,8	23	7,2	3 818	7,7	25	10,1
SYYSKUU - SEPTEMBER	3 809	7,8	30	8,2	3 927	7,9	28	8,8	3 955	8,0	25	10,1
LOKAKUU - OKTOBER	3 965	8,1	38	10,1	4 029	8,1	23	7,5	3 983	8,1	20	8,1
MARRASKUU - NOVEMBER	4 007	8,2	37	9,5	3 959	8,0	27	8,7	3 945	8,0	25	10,1
JOULUKUU - DECEMBER	4 471	9,2	31	8,8	4 596	9,3	27	8,7	4 616	9,4	17	6,9
YHTEENSÄ - TOTALT - TOTAL	48 663	100,0	372	100,0	49 481	100,0	314	100,0	49 280	100,0	248	100,0

1) Vuosikeskiarvo - Årsmedeltal - Annual mean

69. KUOLLEISUUSINDEKSIT SUKUPUOLEN JA IÄN MUKAAN 1951-95
INDEX FÖR DÖDLIGHETEN EFTER KÖN OCH ÅLDER 1951-95
INDEX OF MORTALITY BY SEX AND AGE 1951-95

VUOSI ÅR YEAR	MIEHET - MÄN - MALES							NAISET - KVINNOR - FEMALES						
	0	1-14	15-29	30-49	50-64	65-	YHTEENSÄ TOTALT TOTAL 1)	0	1-14	15-29	30-49	50-64	65-	YHTEENSÄ TOTALT TOTAL 1)
1951-55	100	100	100	100	100	100	100	100	100	100	100	100	100	100
1956-60	76	75	80	91	95	96	92	75	88	64	89	88	96	91
1961-65	59	58	75	89	99	98	90	57	63	55	78	85	97	89
1966-70	44	58	70	91	102	97	90	45	50	45	70	81	90	81
1971-75	35	50	80	89	96	89	84	33	50	45	59	71	77	70
1976-80	25	33	70	70	84	85	75	26	25	36	48	60	68	61
1981-85	18	25	55	59	74	83	69	20	25	36	41	54	68	58
1986-90	18	22	65	64	68	80	67	18	23	36	46	52	71	60
1991-95	14	17	57	61	57	75	60	15	24	33	46	46	71	60
1993	13	19	56	59	57	77	61	13	18	32	46	47	75	61
1994	14	17	55	59	53	71	57	15	25	36	44	44	69	57
1995	11	17	50	59	53	72	57	12	25	27	44	44	70	62

1) Yleiset kuolleisuusluvut vakioitu iän suhteen käyttämällä vakioväkilukuna viisivuotiskauden 1951-55 keskiväkilukuja - Åldersstandardiserade allmänna dödstal; medelfolkmängden för 1951-55 använts som standardbefolkning - Age-standardized general death rates with the mean population for 1951-55 as the standard population.

70. KUOLLEISUUS 1) IÄN JA SUKUPUOLEN MUKAAN 1981-95
DÖDLIGHET EFTER ÅLDER OCH KÖN 1981-95
MORTALITY BY AGE AND SEX 1981-95

IKÄ ÅLDER AGE	KOKO VÄESTÖ - HELA BEFOLKNINGEN - WHOLE POPULATION													
	MIEHIÄ - MÄN - MALES							NAISIA - KVINNOR - FEMALES						
	1981-85	1986-90	1991-95	1992	1993	1994	1995	1981-85	1986-90	1991-95	1992	1993	1994	1995
- 4	1,7	1,5	1,3	1,4	1,2	1,2	1,0	1,3	1,3	1,0	1,1	0,9	1,0	0,9
5- 9	0,3	0,2	0,2	0,2	0,2	0,1	0,2	0,2	0,1	0,1	0,2	0,1	0,1	0,1
10-14	0,3	0,3	0,2	0,2	0,2	0,2	0,2	0,1	0,1	0,1	0,2	0,1	0,1	0,1
15-19	0,9	1,0	0,8	0,8	0,7	0,9	0,8	0,3	0,4	0,3	0,3	0,2	0,3	0,2
20-24	1,1	1,3	1,2	1,3	1,1	1,2	1,0	0,3	0,4	0,4	0,4	0,3	0,4	0,3
25-29	1,4	1,5	1,4	1,4	1,5	1,3	1,2	0,5	0,4	0,4	0,4	0,5	0,5	0,4
30-34	1,9	2,0	1,7	1,9	1,7	1,4	1,6	0,6	0,6	0,5	0,5	0,6	0,5	0,5
35-39	2,4	2,7	2,6	2,8	2,3	2,4	2,3	0,8	0,9	1,0	1,0	0,9	0,9	0,9
40-44	3,6	4,0	3,7	3,9	3,6	3,7	3,5	1,4	1,4	1,4	1,4	1,4	1,3	1,3
45-49	5,8	5,6	5,2	5,4	5,0	5,0	5,2	2,1	2,3	2,1	2,3	2,1	2,0	2,1
50-54	9,8	8,8	7,5	7,8	7,7	6,9	7,3	3,2	3,3	3,2	3,0	3,2	3,2	3,2
55-59	15,8	14,1	11,4	11,5	11,7	10,6	11,0	5,3	5,0	4,4	4,6	4,5	4,0	4,4
60-64	24,7	22,3	19,1	20,1	18,8	18,2	17,4	9,0	8,5	7,3	7,6	7,6	7,1	6,7
65-69	37,5	34,2	30,1	31,0	30,4	27,6	28,9	15,8	14,8	12,7	13,7	13,2	11,8	11,8
70-74	57,9	53,6	48,1	50,1	48,6	46,4	46,2	28,5	26,7	23,2	23,8	24,1	22,4	21,4
75-79	88,5	82,4	76,7	81,2	78,8	72,0	73,3	51,2	48,5	44,4	45,9	45,5	41,4	42,5
80-84	132,1	126,1	120,4	124,6	126,0	117,0	116,8	92,0	87,6	81,4	81,7	84,9	78,0	78,7
85-	216,7	212,6	208,5	210,1	219,1	196,2	203,1	173,2	176,6	175,0	172,3	188,8	170,4	170,9
YHTEENSÄ TOTALT TOTAL	10,1	10,2	9,9	10,1	10,0	9,5	9,8	8,6	9,5	9,6	9,6	10,1	9,4	9,5

1) o/oo keskiväkiluvusta - På 1 000 av medelfolkmängden - Per 1 000 mean population

71. RUOTSINKIELISEN VÄSTÖN KUOLLEISUUS 1) IÄN JA SUKUPUOLEN MUKAAN 1986-95
DEN SVENSKSPRÅKIGA BEFOLKNINGENS DÖDLIGHET 1) EFTER ÅLDER OCH KÖN 1986-95
MORTALITY OF SWEDISH-SPEAKING POPULATION BY AGE AND SEX 1986-95

IKÄ ÅLDER AGE	MIEHIÄ - MÄN - MALES						NAISIA - KVINNOR - FEMALES					
	1986-90	1991-95	1992	1993	1994	1995	1986-90	1991-95	1992	1993	1994	1995
- 4	1,0	0,9	0,9	0,9	0,5	0,9	1,2	0,8	0,3	0,9	0,4	0,7
5- 9	0,1	0,2	0,2	0,2	0,2	-	0,1	0,1	0,2	-	-	-
10-14	0,2	0,2	0,1	0,2	0,3	0,1	0,1	0,2	0,4	-	0,1	-
15-19	0,7	0,7	0,8	0,5	0,5	1,0	0,4	0,3	0,4	-	0,4	0,2
20-24	1,0	0,9	0,7	0,8	0,9	0,6	0,2	0,2	0,1	-	0,2	0,1
25-29	0,8	0,8	0,7	0,7	0,6	0,9	0,4	0,2	0,6	0,2	0,1	0,2
30-34	1,1	1,1	1,1	1,0	0,8	0,9	0,4	0,4	0,5	0,3	0,2	0,5
35-39	1,6	1,4	1,6	1,0	1,2	1,3	1,0	0,7	0,8	0,6	0,7	0,3
40-44	2,5	2,2	2,1	2,5	2,4	1,1	0,9	1,1	1,1	1,0	1,8	1,1
45-49	3,8	3,7	4,6	3,5	2,8	3,2	2,3	1,9	2,4	1,4	2,0	2,2
50-54	5,8	5,1	5,5	5,1	4,3	5,8	2,8	2,9	2,5	3,3	2,9	2,5
55-59	10,2	9,1	8,0	10,9	6,6	10,2	4,8	4,1	4,6	5,1	3,1	3,4
60-64	16,9	15,7	15,2	15,8	15,5	13,8	8,1	7,2	9,9	7,4	5,6	5,8
65-69	26,7	24,0	26,7	23,9	23,6	22,0	12,2	11,5	11,0	11,3	12,3	11,5
70-74	47,3	40,5	41,2	40,8	40,8	39,8	22,7	20,6	22,1	23,7	17,8	17,7
75-79	72,8	67,9	71,8	67,7	69,0	60,4	41,9	39,4	43,3	41,3	36,7	37,3
80-84	114,7	107,4	125,8	113,0	100,5	93,7	79,1	69,9	72,7	74,8	62,2	66,1
85-	204,8	203,0	200,8	226,8	192,1	192,8	169,5	165,0	161,3	185,8	154,2	158,6
YHTEENSÄ TOTALT TOTAL	12,1	12,4	13,0	12,8	12,0	11,8	13,7	13,7	14,0	14,8	12,7	13,2

1) o/oo keskiväkiluvusta - På 1 000 av medelfolkmängden - Per 1 000 mean population

72. ELINAJANODOTE SUKUPUOLEN JA IÄN MUKAAN 1976-1995
ÅTERSTÅENDE LIVSLÄNGD ANTAL LEVNADSÅR EFTER KÖN OCH ÅLDER 1976-1995
LIFE EXPECTANCY BY SEX AND AGE 1976-1995

VUOSI ÅR YEAR	IKÄ - ÅLDER - AGE								
	0	10	20	30	40	50	60	70	80
MOLEMMAT SUKUPUOLET - BÅDA KÖNEN - BOTH SEXES									
1976-80	72,9	63,8	54,0	44,5	35,2	26,3	18,4	11,6	6,6
1981-85	74,4	65,0	55,2	45,7	36,3	27,3	19,2	12,2	6,9
1986-90	74,8	65,4	55,7	46,2	36,8	27,9	19,7	12,6	7,1
1991-95	76,0	66,5	56,7	47,2	37,8	28,8	20,4	13,1	7,3
1991	75,4	66,0	56,2	46,7	37,4	28,5	20,1	12,9	7,2
1992	75,6	66,2	56,4	46,8	37,5	28,6	20,2	12,9	7,3
1993	75,9	66,3	56,5	47,0	37,6	28,6	20,2	12,8	7,0
1994	77,0	67,1	57,3	47,7	38,3	29,3	20,8	13,4	7,5
1995	76,6	67,0	57,2	47,6	38,2	29,2	20,8	13,3	7,4
MIEHET - MÄN - MALES									
1976-80	68,5	59,3	49,7	40,4	31,2	22,7	15,5	9,5	5,7
1981-85	70,1	60,8	51,1	41,7	32,5	23,8	16,3	10,3	5,9
1986-90	70,7	61,3	51,7	42,3	33,2	24,6	16,9	10,7	6,1
1991-95	72,0	62,6	53,0	43,6	34,4	25,7	17,7	11,1	6,3
1991	71,3	61,9	52,3	43,0	33,9	25,3	17,4	11,0	6,3
1992	71,7	62,2	52,5	43,1	34,0	25,3	17,4	10,9	6,2
1993	72,1	62,6	52,9	43,5	34,3	25,5	17,6	10,9	6,1
1994	72,8	63,3	53,6	44,2	35,0	26,3	18,2	11,4	6,5
1995	72,8	63,2	53,5	44,1	34,8	26,1	18,1	11,4	6,4
NAISET - KVINNOR - FEMALES									
1976-80	77,2	68,0	58,2	48,4	38,8	29,4	20,6	12,8	7,0
1981-85	78,4	69,0	59,2	49,4	39,7	30,3	21,4	13,5	7,4
1986-90	78,8	69,3	59,5	49,7	40,1	30,7	21,8	13,7	7,5
1991-95	79,7	70,2	60,3	50,5	40,9	31,5	22,5	14,3	7,7
1991	79,3	69,9	60,0	50,2	40,6	31,2	22,2	14,1	7,7
1992	79,4	69,9	60,1	50,3	40,7	31,3	22,3	14,2	7,7
1993	79,5	69,9	60,0	50,2	40,6	31,2	22,2	14,0	7,4
1994	80,2	70,6	60,7	51,0	41,3	31,9	22,9	14,6	7,9
1995	80,2	70,6	60,7	50,9	41,3	31,9	22,9	14,6	7,9

73. KUOLLEISUUS 1) IÄN, SIVIILISÄÄDYN JA SUKUPUOLEN MUKAAN 1995
DÖDLIGHET 1) EFTER ÅLDER, CIVILSTÄND OCH KÖN 1995
MORTALITY 1) BY AGE, MARITAL STATUS AND SEX 1995

IKÄ ÅLDER AGE	YHTEENSÄ TOTALT TOTAL	SUKUPUOLI KÖN SEX		NAIMATTOMAT OGIFTA SINGLE		NAIMISSA GIFTA MARRIED		LESKET ÄNKL. O. ÄNK. WIDOWED		ERONNEET FRÄNSKILDA DIVORCED		RUOTSINKIELISIÄ SVENSKSPRÅKIGA SWEDISH-SPEAKING		
		M	N/K/F	SUKUPUOLI - KÖN - SEX		SUKUPUOLI - KÖN - SEX		SUKUPUOLI - KÖN - SEX		SUKUPUOLI - KÖN - SEX		YHT. TOTALT TOTAL	SUKUPUOLI - KÖN - SEX	
				M	N/K/F	M	N/K/F	M	N/K/F	M	N/K/F		M	N/K/F
- 4	1.0	1.0	0.9	1.0	0.9	-	-	-	-	-	-	0.8	0.9	0.7
5- 9	0.1	0.2	0.1	0.2	0.1	-	-	-	-	-	-	-	-	-
10-14	0.2	0.2	0.1	0.2	0.1	-	-	-	-	-	-	0.1	0.1	-
15-19	0.5	0.8	0.2	0.8	0.2	-	-	-	-	-	-	0.6	1.0	0.2
20-24	0.7	1.0	0.3	1.0	0.3	1.0	0.2	-	-	5.8	-	0.4	0.6	0.1
25-29	0.8	1.2	0.4	1.4	0.4	0.5	0.3	-	4.8	3.1	1.8	0.6	0.9	0.2
30-34	1.1	1.6	0.5	2.3	0.6	0.5	0.4	22.1	1.6	4.6	0.7	0.7	0.9	0.5
35-39	1.6	2.3	0.9	3.7	1.5	1.1	0.6	8.6	3.2	4.6	1.4	0.8	1.3	0.3
40-44	2.4	3.5	1.3	6.0	2.0	1.7	0.9	6.4	2.7	7.6	2.3	1.1	1.1	1.1
45-49	3.7	5.2	2.1	10.0	3.4	2.9	1.5	7.0	3.9	9.7	3.0	2.7	3.2	2.2
50-54	5.2	7.3	3.2	13.4	6.0	4.8	2.5	17.1	3.7	12.8	4.4	4.2	5.8	2.5
55-59	7.6	11.0	4.4	21.5	7.2	7.4	3.6	14.7	5.5	20.1	5.6	6.9	10.2	3.4
60-64	11.8	17.4	6.7	31.8	8.4	13.1	5.7	22.4	8.5	30.4	8.0	9.7	13.8	5.8
65-69	19.3	28.9	11.8	45.2	15.5	23.5	9.7	42.2	13.9	46.2	12.9	16.5	22.0	11.5
70-74	30.9	46.2	21.4	68.4	25.2	40.4	19.4	58.1	21.7	63.1	24.7	27.0	39.8	17.7
75-79	52.8	73.3	42.5	89.9	48.1	67.0	36.8	85.6	43.9	93.9	42.7	46.1	60.4	37.3
80-84	90.0	116.8	78.7	145.1	87.6	105.9	70.4	129.4	78.0	140.4	88.7	75.1	93.7	66.1
85-89	152.1	180.0	142.5	228.2	144.4	167.7	122.2	184.0	143.7	210.7	148.0	134.3	163.7	122.9
90-	256.9	285.4	249.3	292.1	255.4	271.2	139.7	289.1	251.2	329.8	248.1	250.1	296.4	238.9
YHTEENSÄ TOTALT TOTAL	9.6	9.8	9.5	3.6	3.6	12.2	4.9	86.3	50.8	17.3	9.8	12.5	11.8	13.2

1) o/oo keskiväkiluvusta - På 1 000 av medelfolkmängden - Per 1 000 mean population

74. KUOLLEET IÄN, SIVIILISÄÄDYN JA SUKUPUOLEN MUKAAN 1995
DÖDA EFTER ÅLDER, CIVILSTÄND OCH KÖN 1995
DEATHS BY AGE, MARITAL STATUS AND SEX 1995

IKÄ ÅLDER AGE	YHTEENSÄ TOTALT TOTAL	SUKUPUOLI KÖN SEX		NAIMATTOMAT OGIFTA SINGLE		NAIMISSA GIFTA MARRIED		LESKET ÄNKL. O. ÄNK. WIDOWED		ERONNEET FRÄNSKILDA DIVORCED		RUOTSINKIELISIÄ SVENSKSPRÅKIGA SWEDISH-SPEAKING		
		M	N/K/F	SUKUPUOLI - KÖN - SEX		SUKUPUOLI - KÖN - SEX		SUKUPUOLI - KÖN - SEX		SUKUPUOLI - KÖN - SEX		YHT. TOTALT TOTAL	SUKUPUOLI - KÖN - SEX	
				M	N/K/F	M	N/K/F	M	N/K/F	M	N/K/F		M	N/K/F
- 4	313	168	145	168	145	-	-	-	-	-	-	14	8	6
5- 9	47	29	18	29	18	-	-	-	-	-	-	-	-	-
10-14	56	37	19	37	19	-	-	-	-	-	-	1	1	-
15-19	175	141	34	141	34	-	-	-	-	-	-	11	9	2
20-24	206	158	48	148	45	8	3	-	-	2	-	6	5	1
25-29	289	216	73	182	38	23	22	-	1	11	12	10	8	2
30-34	405	314	91	210	41	50	38	3	1	51	11	12	8	4
35-39	627	454	173	242	64	121	72	3	5	88	32	15	12	3
40-44	987	719	268	292	63	219	126	5	9	203	70	22	11	11
45-49	1585	1145	440	368	79	441	223	11	27	325	111	66	41	25
50-54	1601	1113	488	261	86	526	260	32	31	294	111	81	58	23
55-59	2055	1445	610	346	91	708	329	42	75	349	115	109	82	27
60-64	2857	1997	860	414	102	1117	447	96	187	370	124	144	100	44
65-69	4542	2998	1544	504	208	1822	664	283	506	389	166	261	165	96
70-74	6030	3455	2575	436	331	2239	913	487	1094	293	237	419	260	159
75-79	7021	3260	3761	256	487	2082	824	730	2194	192	256	553	275	278
80-84	8778	3363	5415	256	772	1818	702	1138	3577	151	364	719	293	426
85-89	7426	2243	5183	173	777	961	307	1028	3814	81	285	715	242	473
90-	4280	996	3284	65	586	262	41	638	2507	31	150	532	123	409
YHTEENSÄ TOTALT TOTAL	49280	24251	25029	4528	3986	12397	4971	4496	14028	2830	2044	3690	1701	1989

75. KUOLLEET SUKUPUOLEN, IÄN JA SIVILISÄÄDYN MUKAAN SEKÄ KUOLLEIDEN KESKI-IKÄ LÄÄNEITTÄIN 1995
DÖDA EFTER KÖN, ÅLDER, CIVILSTÄND OCH MEDELÅLDER LÄNSVIS 1995
DEATHS BY SEX, AGE, MARITAL STATUS, MEAN AGE AND PROVINCE 1995

LÄÄNI LÄN PROVINCE	IKÄ - ÅLDER - AGE				VUOSI - ÅR - YEAR														
	VRK - DYGN - DAYS			28 VRK- 11 KK															
	0	1-6	7-27	1)	0	1-4	5-9	10-14	15-19	20-24	25-29	30-34	35-39	40-44	45-49	50-54	55-59		
YHTEENSÄ - TOTALT - TOTAL																			
KOKO MAA - HELA LANDET - WHOLE COUNTRY	73	55	42	78	248	65	47	56	175	206	289	405	627	987	1585	1601	2055		
KAUPUNGIT - STÄDER	43	33	30	47	153	43	32	32	93	138	213	279	442	677	1054	1081	1319		
MUUT KUNNAT - ÖVRIGA KOMMUNER	30	22	12	31	95	22	15	24	82	68	76	126	185	310	531	520	736		
UUDENMAAN -																			
NYLANDS	21	14	13	20	68	11	7	7	36	52	85	109	181	252	407	395	481		
TURUN JA PORIN - ÅBO OCH BJÖRNEBORGS	6	10	6	8	30	10	12	9	20	24	37	55	64	132	211	213	291		
HÄMEEN - TAVASTEHUS	14	7	2	9	32	5	6	10	24	21	44	52	91	148	228	270	299		
KYMEN - KYMENE	4	2	3	4	13	7	4	4	9	13	24	32	54	71	132	136	149		
MIKKELIN - S:T MICHELS	3	2	3	1	9	2	-	2	8	8	8	19	27	38	65	71	95		
POHJOIS-KARJALAN - NORRA KARELENS	2	1	1	2	6	4	-	3	4	10	13	16	30	37	66	55	89		
KUOPION - KUOPIO	5	4	2	8	19	4	4	3	8	8	19	23	25	54	80	91	122		
KESKI-SUOMEN - MELLERSTA FINLANDS	3	3	1	6	13	3	1	1	13	10	16	21	34	58	77	77	123		
VAASAN - VASA	1	3	4	5	13	4	5	4	25	15	11	24	25	54	114	115	146		
OULUN - ULEÅBORGS	9	6	6	13	34	10	6	4	18	27	22	38	65	85	134	123	169		
LAPIN - LAPPLANDS	5	2	1	-	8	4	2	8	9	18	10	14	28	56	64	47	81		
AHVENANMAAN MAAKUNTA - LANDSKAPET ÅLAND	-	1	-	2	3	1	-	1	1	-	-	2	3	2	7	8	10		
MIHET - MÄN - MALES																			
KOKO MAA - HELA LANDET - WHOLE COUNTRY	46	32	21	39	138	30	29	37	141	158	216	314	454	719	1145	1113	1445		
KAUPUNGIT - STÄDER	25	19	14	25	83	17	19	20	72	109	156	217	315	488	771	746	915		
MUUT KUNNAT - ÖVRIGA KOMMUNER	21	13	7	14	55	13	10	17	69	49	60	97	139	231	374	367	530		
UUDENMAAN -																			
NYLANDS	12	9	8	10	39	5	5	3	29	42	60	86	129	169	280	276	329		
TURUN JA PORIN - ÅBO OCH BJÖRNEBORGS	3	8	2	3	16	4	10	7	17	21	30	36	45	94	150	155	201		
HÄMEEN - TAVASTEHUS	8	5	-	7	20	4	3	7	19	18	33	45	66	114	168	185	212		
KYMEN - KYMENE	4	1	1	3	9	3	2	2	5	9	17	25	38	55	115	103	104		
MIKKELIN - S:T MICHELS	2	1	2	1	6	2	-	2	6	7	6	15	20	28	47	43	69		
POHJOIS-KARJALAN - NORRA KARELENS	1	-	-	1	2	1	-	1	4	7	11	14	24	30	51	39	60		
KUOPION - KUOPIO	3	2	-	5	10	2	1	1	8	7	16	19	18	45	55	64	89		
KESKI-SUOMEN - MELLERSTA FINLANDS	2	1	-	2	5	1	-	1	12	5	13	18	21	49	54	54	93		
VAASAN - VASA	1	2	3	2	8	1	2	4	18	9	8	17	18	31	73	74	102		
OULUN - ULEÅBORGS	5	2	5	4	16	3	5	2	15	19	13	27	51	60	102	83	117		
LAPIN - LAPPLANDS	5	1	-	-	6	3	1	6	7	14	9	10	23	43	45	32	62		
AHVENANMAAN MAAKUNTA - LANDSKAPET ÅLAND	-	-	-	1	1	1	-	1	1	-	-	2	1	1	5	5	7		
NAISET - KVINNOR - FEMALES																			
KOKO MAA - HELA LANDET - WHOLE COUNTRY	27	23	21	39	110	35	18	19	34	48	73	91	173	268	440	488	610		
KAUPUNGIT - STÄDER	18	14	16	22	70	26	13	12	21	29	57	62	127	189	283	335	404		
MUUT KUNNAT - ÖVRIGA KOMMUNER	9	9	5	17	40	9	5	7	13	19	16	29	46	79	157	153	206		
UUDENMAAN -																			
NYLANDS	9	5	5	10	29	6	2	4	7	10	25	23	52	83	127	119	152		
TURUN JA PORIN - ÅBO OCH BJÖRNEBORGS	3	2	4	5	14	6	2	2	3	3	7	19	19	38	61	58	90		
HÄMEEN - TAVASTEHUS	6	2	2	2	12	1	3	3	5	3	11	7	25	34	60	85	87		
KYMEN - KYMENE	-	1	2	1	4	4	2	2	4	4	7	7	16	16	17	33	45		
MIKKELIN - S:T MICHELS	1	1	1	-	3	-	-	-	2	1	2	4	7	10	18	28	26		
POHJOIS-KARJALAN - NORRA KARELENS	1	1	1	1	4	3	-	2	-	3	2	2	6	7	15	16	29		
KUOPION - KUOPIO	2	2	2	3	9	2	3	2	-	1	3	4	7	9	25	27	33		
KESKI-SUOMEN - MELLERSTA FINLANDS	1	2	1	4	8	2	1	-	1	5	3	3	13	9	23	23	30		
VAASAN - VASA	-	1	1	3	5	3	3	-	7	6	3	7	7	23	41	41	44		
OULUN - ULEÅBORGS	4	4	1	9	18	7	1	2	3	8	9	11	14	25	32	40	52		
LAPIN - LAPPLANDS	-	1	1	-	2	1	1	2	2	4	1	4	5	13	19	15	19		
AHVENANMAAN MAAKUNTA - LANDSKAPET ÅLAND	-	1	-	1	2	-	-	-	-	-	-	-	2	1	2	3	3		

							KESKI-IKÄ MEDELÅLDER MEAN AGE	SIVIILISÄÄTY - CIVILSTÄND - MARITAL ST.				YHTEENSÄ TOTALT TOTAL	LÄÄNI LÄN PROVINCE
60-64	65-69	70-74	75-79	80-84	85-89	90-		NAIMATT. OGIFTA SINGLE	NAIMIS. GIFTA MARRIED	LESKET ÄNKL.O ÄNKOR WIDOWED	ERONNEET FRÄNSKILDA DIVORCED		
YHTEENSÄ - TOTALT - TOTAL													
2857	4542	6030	7021	8778	7426	4280	73,4	8514	17368	18524	4874	49280	KOKO MAA - HELA LANDET
1804	2749	3635	4303	5431	4639	2644	73,0	5205	10577	11291	3688	30761	WHOLE COUNTRY
1053	1793	2395	2718	3347	2787	1636	73,9	3309	6791	7233	1186	18519	KAUPUNGIT - STÄDER
													MUUT KUNNAT -
													ÖVRIGA KOMMUNER
656	867	1240	1483	1755	1613	977	72,6	1940	3494	3747	1501	10682	UUDENMAAN -
405	659	884	1069	1356	1204	752	74,5	1237	2695	2831	674	7437	NYLANDS
415	691	909	1032	1367	1161	646	73,7	1202	2688	2778	783	7451	TURUN JA PORIN -
231	359	447	516	704	633	315	73,5	654	1310	1529	360	3853	ÅBO OCH BJÖRNEBORGS
162	224	285	336	412	357	187	73,8	392	830	921	172	2315	HÄMEEN -
112	178	230	289	347	272	145	72,9	336	658	744	168	1906	TAVASTEUS
173	285	347	403	491	380	204	72,8	478	979	1047	239	2743	KYMMEN -
117	234	335	405	481	348	202	73,2	420	921	990	238	2569	KYMMENE
214	414	583	712	893	707	461	75,5	774	1700	1806	259	4539	MIKKELIN -
232	395	487	513	640	473	227	71,1	701	1327	1374	300	3702	S:T MICHELS
131	223	259	227	284	226	126	71,1	332	683	645	165	1825	POHJOIS-KARJALAN -
9	13	24	36	48	52	38	76,2	48	83	112	15	258	NORRA KARELENS
													KUOPIO -
													KESKI-SUOMEN -
													MELLERSTA FINLANDS
													VAASAN -
													VASA
													OULUN -
													ULÉABORGS
													LAPIN -
													LAPPLANDS
													AHVENANMAAN MAAKUNTA -
													LANDSKAPET ÄLAND
MIEHET - MÄN - MALES													
1997	2998	3455	3260	3363	2243	996	68,6	4528	12397	4496	2830	24251	KOKO MAA - HELA LANDET
1242	1778	2050	1957	1991	1304	574	67,9	2545	7566	2673	2040	14824	WHOLE COUNTRY
755	1220	1405	1303	1372	939	422	69,7	1983	4831	1823	790	9427	KAUPUNGIT - STÄDER
													MUUT KUNNAT -
													ÖVRIGA KOMMUNER
449	553	669	664	618	435	213	67,1	899	2454	907	793	5053	UUDENMAAN -
291	458	523	509	525	391	173	70,0	591	1947	736	382	3656	NYLANDS
279	458	532	468	551	349	147	68,9	603	1942	671	462	3678	TURUN JA PORIN -
164	243	253	234	260	174	61	68,1	361	952	347	216	1876	ÅBO OCH BJÖRNEBORGS
117	135	163	159	171	128	46	69,7	237	600	221	112	1170	HÄMEEN -
73	133	132	128	127	101	36	68,5	223	492	155	104	974	TAVASTEUS
123	191	197	205	170	115	51	68,2	281	705	246	155	1387	KYMMEN -
84	147	188	194	197	107	48	68,8	268	653	223	147	1291	KYMMENE
158	265	337	356	364	223	110	71,7	363	1215	455	145	2178	MIKKELIN -
158	251	291	218	251	148	63	67,0	446	918	346	183	1893	S:T MICHELS
94	156	152	104	111	62	41	66,4	224	472	165	120	981	POHJOIS-KARJALAN -
7	8	18	21	18	10	7	70,3	32	47	24	11	114	NORRA KARELENS
													KUOPIO -
													KESKI-SUOMEN -
													MELLERSTA FINLANDS
													VAASAN -
													VASA
													OULUN -
													ULÉABORGS
													LAPIN -
													LAPPLANDS
													AHVENANMAAN MAAKUNTA -
													LANDSKAPET ÄLAND
NAISET - KVINNOR - FEMALES													
860	1544	2575	3761	5415	5183	3284	77,9	3986	4971	14028	2044	25029	KOKO MAA - HELA LANDET
562	971	1585	2346	3440	3335	2070	77,8	2660	3011	8618	1648	15937	WHOLE COUNTRY
298	573	990	1415	1975	1848	1214	78,3	1326	1960	5410	396	9092	KAUPUNGIT - STÄDER
													MUUT KUNNAT -
													ÖVRIGA KOMMUNER
207	314	571	819	1137	1178	764	77,5	1041	1040	2840	708	5629	UUDENMAAN -
114	201	361	560	831	813	579	79,0	646	748	2095	292	3781	NYLANDS
136	233	377	564	816	812	499	78,4	599	746	2107	321	3773	TURUN JA PORIN -
67	116	194	282	444	459	254	78,7	293	358	1182	144	1977	ÅBO OCH BJÖRNEBORGS
45	89	122	177	241	229	141	78,0	155	230	700	60	1145	HÄMEEN -
39	45	98	161	220	171	109	77,6	113	166	589	64	932	TAVASTEUS
50	94	150	198	321	265	153	77,6	197	274	801	84	1356	KYMMEN -
33	87	147	211	284	241	154	77,5	152	268	767	91	1278	KYMMENE
56	149	246	356	529	484	351	79,0	411	485	1351	114	2361	MIKKELIN -
74	144	196	295	389	325	164	75,4	255	409	1028	117	1809	S:T MICHELS
37	67	107	123	173	164	85	76,5	108	211	480	45	844	POHJOIS-KARJALAN -
													NORRA KARELENS
													KUOPIO -
													KESKI-SUOMEN -
													MELLERSTA FINLANDS
													VAASAN -
													VASA
													OULUN -
													ULÉABORGS
													LAPIN -
													LAPPLANDS
													AHVENANMAAN MAAKUNTA
													LANDSKAPET ÄLAND

76. KUOLLEET SYNTYMÄVUODEN, IÄN, SIVIILISÄÄDYN JA SUKUPUOLEN MUKAAN 1995
DÖDA EFTER FÖDELSEÅR, ÅLDER, CIVILSTÄND OCH KÖN 1995
DEATHS BY YEAR OF BIRTH, AGE, MARITAL STATUS AND SEX 1995

SYNTYMÄ- VUOSI FÖDELSEÅR YEAR OF BIRTH	IKÄ ÅLDER AGE	SIVIILISÄÄTY - CIVILSTÄND - MARITAL STATUS										
		YHTEENSÄ TOTALT TOTAL	SUKUPUOLI KÖN SEX		NAIMATTOMAT OGIFTA SINGLE		NAIMISSA GIFTA MARRIED		LESKET ÄNKLINGAR/ÄNKOR WIDOWED		ERONNEET FRÄNSKILDA DIVORCED	
			M	N/K/F	M	N/K/F	M	N/K/F	M	N/K/F	M	N/K/F
YHTEENSÄ-TOTALT-TOTAL		49280	24251	25029	4528	3986	12397	4971	4496	14028	2830	2044
1995												
1994	0	214	125	89	125	89	-	-	-	-	-	-
	0	34	13	21	13	21	-	-	-	-	-	-
	1	17	8	9	8	9	-	-	-	-	-	-
1993	1	9	5	4	5	4	-	-	-	-	-	-
	2	6	2	4	2	4	-	-	-	-	-	-
1992	2	6	3	3	3	3	-	-	-	-	-	-
	3	11	5	6	5	6	-	-	-	-	-	-
1991	3	8	3	5	3	5	-	-	-	-	-	-
	4	4	3	1	3	1	-	-	-	-	-	-
1990	4	4	1	3	1	3	-	-	-	-	-	-
	5	4	3	1	3	1	-	-	-	-	-	-
1989	5	6	2	4	2	4	-	-	-	-	-	-
	6	7	6	1	6	1	-	-	-	-	-	-
1988	6	3	2	1	2	1	-	-	-	-	-	-
	7	5	3	2	3	2	-	-	-	-	-	-
1987	7	5	4	1	4	1	-	-	-	-	-	-
	8	3	3	-	3	-	-	-	-	-	-	-
1986	8	5	3	2	3	2	-	-	-	-	-	-
	9	6	1	5	1	5	-	-	-	-	-	-
1985	9	3	2	1	2	1	-	-	-	-	-	-
	10	1	1	-	1	-	-	-	-	-	-	-
1984	10	8	5	3	5	3	-	-	-	-	-	-
	11	6	6	-	6	-	-	-	-	-	-	-
1983	11	6	3	3	3	3	-	-	-	-	-	-
	12	4	3	1	3	1	-	-	-	-	-	-
1982	12	3	1	2	1	2	-	-	-	-	-	-
	13	5	2	3	2	3	-	-	-	-	-	-
1981	13	7	4	3	4	3	-	-	-	-	-	-
	14	8	5	3	5	3	-	-	-	-	-	-
1980	14	8	7	1	7	1	-	-	-	-	-	-
	15	14	10	4	10	4	-	-	-	-	-	-
1979	15	10	6	4	6	4	-	-	-	-	-	-
	16	14	11	3	11	3	-	-	-	-	-	-
1978	16	18	13	5	13	5	-	-	-	-	-	-
	17	10	10	-	10	-	-	-	-	-	-	-
1977	17	14	11	3	11	3	-	-	-	-	-	-
	18	24	22	2	22	2	-	-	-	-	-	-
1976	18	32	29	3	29	3	-	-	-	-	-	-
	19	23	15	8	15	8	-	-	-	-	-	-
1975	19	16	14	2	14	2	-	-	-	-	-	-
	20	31	21	10	20	10	1	-	-	-	-	-
1974	20	23	15	8	15	8	-	-	-	-	-	-
	21	12	10	2	10	2	-	-	-	-	-	-
1973	21	25	19	6	18	6	1	-	-	-	-	-
	22	14	13	1	12	1	1	-	-	-	-	-
1972	22	25	17	8	14	7	2	1	-	-	1	-
	23	15	14	1	14	1	-	-	-	-	-	-
1971	23	21	18	3	17	3	1	-	-	-	-	-
	24	22	16	6	14	4	1	2	-	-	1	-
1970	24	18	15	3	14	3	1	-	-	-	-	-
	25	22	19	3	18	1	-	1	-	1	1	-
1969	25	28	20	8	20	5	-	2	-	-	-	1
	26	23	16	7	14	4	1	3	-	-	1	-
1968	26	21	16	5	15	2	1	-	-	-	-	3
	27	25	15	10	15	5	-	2	-	-	-	3
1967	27	26	23	3	16	3	6	-	-	-	1	-
	28	30	26	4	20	1	6	2	-	-	-	1
1966	28	33	22	11	19	4	2	7	-	-	1	-
	29	45	30	15	25	7	2	5	-	-	3	3
1965	29	36	29	7	20	6	5	-	-	-	4	1
	30	41	35	6	23	6	7	-	1	-	4	-
1964	30	34	25	9	22	2	2	5	-	-	1	2
	31	36	32	4	21	4	6	-	-	-	5	-
1963	31	47	33	14	23	8	4	4	1	-	5	2
	32	31	22	9	11	3	7	4	1	1	4	1
1962	31	1	1	-	1	-	-	-	-	-	-	-
	32	42	36	6	22	1	5	5	-	-	9	-
	33	44	27	17	22	8	4	7	-	-	1	2

76. KUOLLEET SYNTYMÄVUODEN, IÄN, SIVIILISÄÄDYN JA SUKUPUOLEN MUKAAN 1995 (JATK.)
DÖDA EFTER FÖDELSEÅR, ÅLDER, CIVILSTÄND OCH KÖN 1995 (FORTS.)
DEATHS BY YEAR OF BIRTH, AGE, MARITAL STATUS AND SEX 1995 (CONT.)

SYNTYMÄ- VUOSI FÖDELSEÅR YEAR OF BIRTH	IKÄ ÅLDER AGE	SIVIILISÄÄTY - CIVILSTÄND - MARITAL STATUS										
		YHTEENSÄ TOTALT TOTAL	SUKUPUOLI KÖN SEX		NAIMATTOMAT OGIFTA SINGLE		NAIMISSA GIFTA MARRIED		LESKET ÄNKLINGAR/ÄNKOR WIDOWED		ERONNEET FRÄNSKILDA DIVORCED	
			M	N/K/F	M	N/K/F	M	N/K/F	M	N/K/F	M	N/K/F
1961	33	28	23	5	15	3	3	1	-	-	5	1
	34	53	43	10	29	2	3	6	1	-	10	2
1960	34	46	36	10	21	4	8	5	-	-	7	1
	35	52	37	15	23	7	9	4	-	-	5	4
1959	34	2	1	1	-	-	1	1	-	-	-	-
	35	52	38	14	18	8	13	4	-	-	7	2
	36	49	36	13	20	6	8	3	-	-	8	4
1958	36	56	37	19	24	6	8	12	-	-	5	1
	37	52	36	16	20	8	5	5	-	-	11	3
1957	37	69	58	11	33	2	19	5	-	2	6	2
	38	85	59	26	27	9	21	15	-	-	11	2
1956	38	61	47	14	23	4	15	6	-	-	9	4
	39	64	42	22	21	7	8	10	1	1	12	4
1955	39	87	64	23	33	7	15	8	2	2	14	6
	40	77	53	24	26	8	6	9	2	1	19	6
1954	40	78	49	29	26	11	8	13	-	-	15	5
	41	91	64	27	31	7	17	6	-	2	16	12
1953	41	93	74	19	28	3	27	12	-	-	19	4
	42	90	68	22	17	5	27	8	2	-	22	9
1952	42	109	73	36	28	7	26	20	-	3	19	6
	43	108	85	23	38	4	22	15	-	-	25	4
1951	43	102	77	25	27	6	29	10	-	1	21	8
	44	113	81	32	33	6	24	16	1	1	23	9
1950	44	126	95	31	38	6	33	17	-	1	24	7
	45	137	90	47	35	11	34	21	-	2	21	13
1949	45	130	93	37	43	9	29	17	-	2	21	9
	46	143	113	30	45	9	43	10	1	1	24	10
1948	46	155	100	55	27	11	31	26	2	4	40	14
	47	171	135	36	47	8	49	18	-	3	39	7
1947	47	157	113	44	34	4	41	27	1	3	37	10
	48	166	130	36	42	7	52	20	2	1	34	8
1946	47	1	1	-	-	-	-	-	-	-	1	-
	48	156	115	41	29	6	51	17	1	3	34	15
	49	189	129	60	39	5	57	38	3	5	30	12
1945	49	179	125	54	27	9	54	29	1	3	43	13
	50	135	89	46	22	6	36	24	4	3	27	13
1944	50	137	100	37	21	8	51	17	3	4	25	8
	51	177	133	44	27	3	65	30	2	1	39	10
1943	51	146	107	39	23	7	53	23	1	1	30	8
	52	167	108	59	28	14	52	29	3	3	25	13
1942	49	1	1	-	-	-	-	-	-	-	1	-
	52	132	90	42	22	11	36	19	-	2	32	10
	53	142	107	35	31	6	46	21	2	3	28	5
1941	53	197	138	59	30	6	67	34	9	6	32	13
	54	255	166	89	45	18	80	44	5	6	36	21
1940	54	112	74	38	12	7	39	19	3	2	20	10
	55	148	107	41	23	3	48	27	1	3	35	8
1939	55	201	140	61	31	8	74	37	3	7	32	9
	56	205	153	52	39	7	72	29	3	6	39	10
1938	53	1	1	-	-	-	1	-	-	-	-	-
	55	1	1	-	-	-	-	-	-	-	1	-
	56	211	154	57	46	5	70	33	4	3	34	16
	57	219	140	79	30	11	64	43	3	13	43	12
1937	57	185	124	61	31	14	62	31	5	7	26	9
	58	220	142	78	27	12	77	42	8	10	30	14
1936	58	185	135	50	22	10	72	21	7	7	34	12
	59	220	157	63	40	7	78	33	3	9	36	14
1935	59	260	192	68	57	14	91	33	5	10	39	11
	60	239	164	75	36	4	93	40	7	16	28	15
1934	60	259	190	69	53	8	99	39	11	14	27	8
	61	237	162	75	41	14	71	33	6	13	44	15
1933	61	244	169	75	39	9	89	41	6	15	35	10
	62	267	188	79	32	12	110	45	8	14	38	8
1932	62	287	203	84	43	8	108	46	9	20	43	10
	63	292	206	86	37	6	118	40	13	20	38	20
1931	60	1	1	-	-	-	-	-	1	-	-	-
	62	2	2	-	-	-	-	-	-	-	2	-
	63	314	220	94	41	10	145	51	6	23	28	10
	64	369	257	112	47	12	154	54	10	30	46	16
1930	64	345	234	111	45	19	129	58	19	22	41	12
	65	430	287	143	50	25	165	69	24	35	48	14

76. KUOLLEET SYNTYMÄVUODEN, IÄN, SIVIILISKÄÄNYN JA SUKUPUOLEN MUKAAN 1995 (JATK.)
DÖDA EFTER FÖDELSEÅR, ÅLDER, CIVILSTÄND OCH KÖN 1995 (FORTS.)
DEATHS BY YEAR OF BIRTH, AGE, MARITAL STATUS AND SEX 1995 (CONT.)

SYNTYMÄ- VUOSI FÖDELSEÅR YEAR OF BIRTH	IKÄ ÅLDER AGE	SIVIILISKÄÄTY - CIVILSTÄND - MARITAL STATUS											
		YHTEENSÄ TOTALT TOTAL	SUKUPUOLI KÖN SEX		NAIMATTOMAT OGIFTA SINGLE		NAIMISSA GIFTA MARRIED		LESKET ÄNKL. OCH WIDOWED		ERONNEET FRÄNSKILDA DIVORCED		
			M	N/K/F	M	N/K/F	M	N/K/F	M	N/K/F	M	N/K/F	
1929	64	1	1	-	-	-	1	-	-	-	-	-	-
	65	360	241	119	48	22	149	45	15	34	29	18	
	66	416	291	125	47	11	175	54	23	48	46	12	
1928	66	415	287	128	46	21	168	63	26	27	47	17	
	67	456	301	155	57	19	179	80	27	41	38	15	
1927	67	499	319	180	48	17	202	71	31	67	38	25	
	68	468	306	162	60	30	185	69	26	52	35	11	
1926	68	520	331	189	56	23	206	78	32	64	37	24	
	69	506	315	191	51	22	195	75	37	79	32	15	
1925	69	472	320	152	41	18	198	60	42	59	39	15	
	70	516	331	185	45	21	222	77	33	65	31	22	
1924	70	514	308	206	49	26	187	88	38	70	34	22	
	71	617	378	239	56	33	236	94	53	88	33	24	
1923	71	581	359	222	44	34	236	88	42	77	37	23	
	72	654	360	294	36	39	248	110	41	120	35	25	
1922	72	577	310	267	44	30	193	106	44	106	29	25	
	73	643	355	288	45	46	227	91	53	127	30	24	
1921	73	641	363	278	48	35	239	88	56	136	20	19	
	74	650	343	307	36	37	217	83	66	157	24	30	
1920	73	1	1	-	-	-	1	-	-	-	-	-	
	74	636	347	289	33	30	233	88	61	148	20	23	
	75	792	375	417	32	62	236	110	79	212	28	33	
1919	75	631	301	330	31	38	195	86	56	191	19	15	
	76	537	259	278	17	36	179	71	47	159	16	12	
1918	76	628	275	353	20	42	181	86	61	193	13	32	
	77	794	386	408	31	51	246	94	83	239	26	24	
1917	77	680	340	340	21	42	222	71	76	195	21	32	
	78	730	322	408	29	48	209	75	69	252	15	33	
1916	78	708	327	381	25	55	201	80	84	221	17	25	
	79	739	327	412	21	51	198	80	95	254	13	27	
1915	79	782	348	434	29	62	215	71	80	278	24	23	
	80	761	334	427	26	53	194	73	97	275	17	26	
1914	80	891	369	522	25	74	226	80	104	329	14	39	
	81	873	360	513	36	77	198	77	108	316	18	43	
1913	80	2	1	1	-	-	1	-	-	1	-	-	
	81	840	344	496	24	67	197	76	108	319	15	34	
	82	902	345	557	24	89	186	67	117	362	18	39	
1912	82	890	319	571	21	85	172	60	110	388	16	38	
	83	936	337	599	23	85	170	72	127	399	17	43	
1911	83	922	359	563	30	79	166	67	149	383	14	34	
	84	869	282	587	24	67	152	66	98	422	8	32	
1910	84	890	313	577	23	96	156	64	120	381	14	36	
	85	878	283	595	20	76	145	47	109	431	9	41	
1909	83	1	-	1	-	-	-	-	-	1	-	-	
	84	1	-	1	-	-	-	-	-	1	-	-	
	85	873	284	589	18	74	126	50	127	435	13	30	
	86	839	268	571	25	88	126	50	100	406	17	27	
1908	86	801	271	530	24	70	110	26	129	407	8	27	
	87	788	236	552	12	81	103	31	111	400	10	40	
1907	87	776	228	548	15	80	104	34	103	410	6	24	
	88	710	202	508	17	95	74	25	104	356	7	32	
1906	88	626	167	459	19	82	59	17	83	336	6	24	
	89	611	169	442	11	72	59	15	96	333	3	22	
1905	89	523	134	389	11	59	55	12	66	300	2	18	
	90	499	132	367	12	65	33	7	79	270	8	25	
1904	89	1	1	-	1	-	-	-	-	-	-	-	
	90	451	111	340	11	64	34	6	64	251	2	19	
	91	368	96	272	4	42	33	5	55	212	4	13	
1903	91	377	92	285	9	61	29	3	53	207	1	14	
	92	357	72	285	3	45	31	5	37	224	1	11	
1902	92	343	89	254	6	44	15	5	64	193	4	12	
	93	254	62	192	2	34	16	2	42	147	2	9	
1901	93	253	60	193	2	31	9	-	45	155	4	7	
	94	216	46	170	3	27	8	2	35	135	-	6	
1900	94	221	48	173	2	36	13	4	31	126	2	7	
	95	153	29	124	2	22	5	-	21	95	1	7	
1899	95	139	34	105	1	12	11	-	22	90	-	3	
	96	123	29	94	1	17	9	1	19	75	-	1	
1898	96	93	19	74	1	22	2	1	16	49	-	2	
	97	101	16	85	1	17	3	-	11	64	1	4	
1897	97	59	13	46	-	7	2	-	11	36	-	3	
	98	57	9	48	1	8	2	-	6	39	-	1	

76. KUOLLEET SYNTYMÄVUODEN, IÄN, SIVIILISÄÄDYN JA SUKUPUOLEN MUKAAN 1995 (JATK.)
DÖDA EFTER FÖDELSEÅR, ÅLDER, CIVILSTÄND OCH KÖN 1995 (FORTS.)
DEATHS BY YEAR OF BIRTH, AGE, MARITAL STATUS AND SEX 1995 (CONT.)

SYNTYMÄ- VUOSI FÖDELSEÅR YEAR OF BIRTH	IKÄ ÅLDER AGE	SIVIILISÄÄTY - CIVILSTÄND - MARITAL STATUS										
		YHTEENSÄ TOTALT TOTAL	SUKUPUOLI KÖN SEX		NAIMATTOMAT OGIFTA SINGLE		NAIMISSA GIFTA MARRIED		LESKET ÄNKLINGAR/ÄNKOR WIDOWED		ERONNEET FRÄNSKILDA DIVORCED	
			M	N/K/F	M	N/K/F	M	N/K/F	M	N/K/F	M	N/K/F
1896	98	42	10	32	-	10	1	-	9	21	-	1
	99	40	6	34	1	7	2	-	3	25	-	2
1895	99	34	9	25	-	2	2	-	6	22	1	1
	100	23	9	14	2	1	2	-	5	13	-	-
1894	100	19	3	16	1	1	-	-	2	15	-	-
	101	17	-	17	-	1	-	-	-	15	-	1
1893	101	10	-	10	-	3	-	-	-	7	-	-
	102	7	-	7	-	2	-	-	-	5	-	-
1892	102	11	-	11	-	2	-	-	-	9	-	-
	103	1	1	-	-	-	-	-	1	-	-	-
1891	103	4	-	4	-	1	-	-	-	3	-	-
	104	2	-	2	-	1	-	-	-	-	-	1
1890	104	1	-	1	-	-	-	-	-	1	-	-
	105	3	1	2	-	-	-	-	1	2	-	-
1889	105	1	-	1	-	1	-	-	-	-	-	-
1887	107	1	-	1	-	-	-	-	-	1	-	-

77. KUOLLEISUUS IÄN JA SUKUPUOLEN MUKAAN LÄÄNEITTÄIN 1995
DÖDLIGHET EFTER ÅLDER OCH KÖN LÄNSVIS 1995
MORTALITY BY AGE, SEX AND PROVINCE 1995

LÄÄNI LÄN PROVINCE	SP KÖN SEX	YHT. TOT. TOTAL	IKÄ - ÅLDER - AGE																	
			0-4	5-9	10-14	15-19	20-24	25-29	30-34	35-39	40-44	45-49	50-54	55-59	60-64	65-69	70-74	75-79	80-84	85-
KOKO MAA	M	9,8	1,0	0,2	0,2	0,8	1,0	1,2	1,6	2,3	3,5	5,2	7,3	11,0	17,4	28,9	46,2	73,3	116,8	203,1
HELA LANDET	N	9,5	0,9	0,1	0,1	0,2	0,3	0,4	0,5	0,9	1,3	2,1	3,2	4,4	6,7	11,8	21,4	42,5	78,7	170,9
WHOLE COUNTRY	N	9,5	0,9	0,1	0,1	0,2	0,3	0,4	0,5	0,9	1,3	2,1	3,2	4,4	6,7	11,8	21,4	42,5	78,7	170,9
KAUPUNGIT	M	9,4	0,9	0,2	0,2	0,7	1,0	1,2	1,7	2,5	3,8	5,5	7,6	11,2	17,9	29,0	46,2	73,2	116,0	202,9
STÄDER	N	9,3	0,9	0,1	0,1	0,2	0,3	0,5	0,5	1,0	1,4	2,0	3,3	4,5	6,8	11,6	20,7	41,7	78,2	170,3
URBAN	N	9,3	0,9	0,1	0,1	0,2	0,3	0,5	0,5	1,0	1,4	2,0	3,3	4,5	6,8	11,6	20,7	41,7	78,2	170,3
MUUT KUNNAT	M	10,3	1,1	0,2	0,2	1,1	1,0	1,1	1,5	1,9	3,0	4,6	6,7	10,5	16,6	28,8	46,1	73,4	117,9	203,4
ÖVRIGA KOMMUNER	N	10,1	0,8	0,1	0,1	0,2	0,5	0,3	0,5	0,7	1,2	2,2	3,1	4,3	6,6	12,2	22,7	43,9	79,7	172,0
RURAL	N	10,1	0,8	0,1	0,1	0,2	0,5	0,3	0,5	0,7	1,2	2,2	3,1	4,3	6,6	12,2	22,7	43,9	79,7	172,0
UUDENMAAN	M	8,0	0,9	0,1	0,1	0,7	1,0	1,1	1,5	2,4	3,3	4,9	6,7	10,5	18,0	26,8	45,9	75,3	106,9	199,3
NYLANDS	N	8,2	0,8	0,1	0,1	0,2	0,2	0,5	0,4	1,0	1,5	2,1	2,7	4,4	7,1	11,5	22,7	42,8	74,6	163,6
TURUN JA PORIN	M	10,8	0,9	0,5	0,3	0,8	1,0	1,2	1,4	1,8	3,4	4,8	7,2	10,8	17,5	29,6	45,5	74,5	113,2	209,6
ÅBO OCH B: BORGES	N	10,4	1,0	0,1	0,1	0,1	0,1	0,3	0,8	0,8	1,4	2,1	2,7	4,6	6,2	10,2	19,6	41,5	75,8	170,6
HÄMEEN	M	10,5	1,1	0,1	0,3	0,8	0,8	1,3	1,7	2,4	3,9	5,1	8,3	11,1	16,9	30,2	47,6	71,1	128,1	207,9
TAVASTEHUS	N	10,0	0,6	0,1	0,1	0,2	0,1	0,5	0,3	0,9	1,2	1,9	3,8	4,3	7,1	11,6	20,1	40,5	76,2	169,1
KYMEN	M	11,5	1,3	0,2	0,2	0,5	0,9	1,6	2,1	3,0	4,0	7,5	9,5	10,7	19,1	30,6	45,6	71,0	121,0	191,9
KYMMENE	N	11,7	0,9	0,2	0,2	0,4	0,5	0,7	0,7	1,4	1,2	1,2	3,2	4,6	7,1	11,6	21,6	42,3	85,1	195,4
MIKKELIN	M	11,6	1,4	-	0,3	0,9	1,2	1,0	2,1	2,5	3,3	5,3	6,6	11,6	20,7	25,7	45,5	75,5	125,6	214,3
S:T MICHELS	N	10,9	0,5	-	0,3	0,2	0,4	0,6	1,0	1,3	2,2	4,6	4,3	7,3	13,8	21,0	41,7	75,6	171,7	
POHJOIS-KARJALAN	M	11,1	0,5	-	0,2	0,7	1,4	2,0	2,2	3,2	3,8	6,6	7,6	12,5	16,9	32,7	46,5	75,7	114,9	234,2
NORRA KARELENS	N	10,4	1,4	-	0,3	-	0,6	0,4	0,3	0,9	1,0	2,3	3,3	6,2	8,3	8,7	21,8	48,3	86,8	178,2
KUOPION	M	10,9	1,5	0,1	0,1	0,9	0,9	1,9	2,0	1,7	4,0	5,0	8,7	13,3	19,7	32,5	47,8	86,2	114,6	200,1
KUOPIO	N	10,3	1,4	0,4	0,2	-	0,1	0,4	0,4	0,7	0,9	2,5	3,8	4,7	7,3	12,6	22,9	41,6	90,0	173,3
KESKI-SUOMEN	M	10,2	0,7	-	0,1	1,4	0,6	1,5	1,9	2,1	4,7	4,8	7,1	13,6	13,8	26,6	46,4	82,2	133,6	187,8
MELLERSTA FINL.	N	9,8	1,3	0,1	-	0,1	0,7	0,4	0,3	1,4	0,9	2,2	3,1	4,3	5,0	12,4	23,0	46,5	86,1	179,9
VAASAN	M	9,9	0,6	0,1	0,2	1,1	0,6	0,5	1,1	1,1	1,8	4,0	5,9	9,0	15,2	26,4	42,9	70,8	116,3	197,2
VASA	N	10,4	0,6	0,2	-	0,5	0,5	0,2	0,5	0,5	1,4	2,4	3,4	3,8	5,0	12,5	20,9	40,7	77,6	165,9
OULUN	M	8,4	1,1	0,3	0,1	0,9	1,3	0,8	1,6	2,9	3,2	5,8	6,9	10,7	16,1	28,4	47,2	62,5	114,9	201,2
ULEÅBORGS	N	8,0	1,6	0,1	0,1	0,2	0,6	0,6	0,7	0,8	1,5	2,0	3,5	4,7	7,2	13,8	21,3	45,9	81,7	158,7
LAPIN	M	9,7	1,4	0,1	0,8	0,9	2,2	1,4	1,3	2,7	4,9	5,3	5,6	11,1	19,2	35,2	50,6	66,3	119,0	213,9
LAPPLANDS	N	8,4	0,5	0,1	0,3	0,3	0,7	0,2	0,6	0,6	1,7	2,5	2,8	3,5	7,3	13,6	25,3	45,0	85,6	194,5
AHVENANMAAN	M	9,2	2,4	-	1,3	1,4	-	-	2,2	1,2	1,0	4,7	5,6	11,1	12,8	16,0	41,3	62,8	69,0	136,5
MAAKUNTA	N	11,3	2,5	-	-	-	-	-	-	2,2	1,0	2,0	4,2	4,9	3,8	8,9	10,0	30,7	68,2	189,4
LANDSKAPET	N	11,3	2,5	-	-	-	-	-	-	2,2	1,0	2,0	4,2	4,9	3,8	8,9	10,0	30,7	68,2	189,4
ÅLAND	N	11,3	2,5	-	-	-	-	-	-	2,2	1,0	2,0	4,2	4,9	3,8	8,9	10,0	30,7	68,2	189,4

78. KUOLLEET, KUOLLEISUUS JA IMEVÄISKUOLLEISUUS SUKUPUOLEN MUKAAN 1976-95
DÖDA, DÖDLIGHET OCH SPÅDBARNSDÖDLIGHET EFTER KÖN 1976-95
DEATHS, MORTALITY AND INFANT MORTALITY BY SEX 1976-95

VUOSIKESKIARVO ÅRSMEDELTA ANNUAL MEAN	KAIKKI KUOLLEET - ALLA DÖDA - ALL DEATHS						O-VUOTIAAT KUOLLEET - O-ÄRIGA DÖDA - INFANT DEATHS					
	MÄÄRÄ - ANTAL - NUMBER			o/oo 1)			MÄÄRÄ - ANTAL - NUMBER			o/oo 2)		
	YHT. TOTALT TOTAL	SUKUPUOLI - KÖN - SEX		YHT. TOTALT TOTAL	SUKUPUOLI - KÖN - SEX		YHT. TOTALT TOTAL	SUKUPUOLI - KÖN - SEX		YHT. TOTALT TOTAL	SUKUPUOLI - KÖN - SEX	
		M	N/K/F		M	N/K/F		M	N/K/F		M	N/K/F
1976-80	44 136	23 926	20 210	9,3	10,4	8,2	541	307	235	8,4	9,3	7,4
1981-85	45 299	23 639	21 660	9,3	10,1	8,6	408	226	182	6,3	6,8	5,7
1986-90	48 663	24 499	24 164	9,8	10,2	9,5	372	208	163	6,0	6,6	5,4
1991-95	49 481	24 394	25 087	9,8	9,9	9,6	314	177	137	4,8	5,3	4,3
1985	48 198	24 891	23 307	9,8	10,5	9,2	396	215	181	6,3	6,7	5,9
1986	47 135	23 980	23 155	9,6	10,1	9,1	353	213	140	5,8	6,9	4,7
1987	47 949	24 289	23 660	9,7	10,2	9,3	373	215	158	6,2	7,0	5,4
1988	49 063	24 695	24 368	9,9	10,3	9,6	379	211	168	6,2	6,7	5,6
1989	49 110	24 513	24 597	9,9	10,2	9,6	386	217	169	6,1	6,7	5,5
1990	50 058	25 016	25 042	10,0	10,3	9,8	368	186	182	5,6	5,5	5,7
1991	49 294	24 579	24 715	9,8	10,1	9,6	382	214	168	5,8	6,4	5,2
1992	49 844	24 855	24 989	9,9	10,1	9,6	344	200	144	5,2	5,9	4,4
1993	50 988	24 754	26 234	10,1	10,0	10,1	287	164	123	4,4	5,0	3,9
1994	48 000	23 533	24 467	9,4	9,5	9,4	308	169	139	4,7	5,1	4,3
1995	49 280	24 251	25 029	9,6	9,8	9,5	248	138	110	3,9	4,3	3,6

1) o/oo keskiikäluvusta - På 1 000 av medelfolkvärdet - Per 1 000 mean population
2) o/oo elävänä syntyneistä - På 1 000 levande födda - Per 1 000 live births

79. IMEVÄISKUOLLEISUUS JA PERINATAALIKUOLLEISUUS 1961-95
SPÅDBARNSDÖDLIGHET OCH PERINATAL DÖDLIGHET 1961-95
INFANT MORTALITY AND PERINATAL MORTALITY 1961-95

VUOSI ÅR YEAR	KUOLLEISUUS ENSIMMÄISENÄ - DÖDLIGHET UNDER FÖRSTA - MORTALITY DURING THE FIRST 1)																	
	ELINVUOROKAUTENA LEVNADSDYGNEN DAY OF LIFE 2)3)			ELINVIKKONA LEVNADSVECKAN WEEK OF LIFE			4:NÄ ELINVIKKONA 4 LEVNADSVECKAN 4 WEEKS OF LIFE			ELINVUOTENA LEVNADÅRET YEAR OF LIFE			PERINATAALI- KUOLLEISUUS 1 PERINATAL DÖDLIGHET 1 PERINATAL MORTALITY 1 4) 5)			PERINATAALI- KUOLLEISUUS 2 PERINATAL DÖDLIGHET 2 PERINATAL MORTALITY 2 4) 6)		
	YHT. TOT. TOTAL	SUKUPUOLI- KÖN - SEX		YHT. TOT. TOTAL	SUKUPUOLI- KÖN - SEX		YHT. TOT. TOTAL	SUKUPUOLI- KÖN - SEX		YHT. TOT. TOTAL	SUKUPUOLI- KÖN - SEX		YHT. TOT. TOTAL	SUKUPUOLI- KÖN - SEX		YHT. TOT. TOTAL	SUKUPUOLI- KÖN - SEX	
		M	N/K/F		M	N/K/F		M	N/K/F		M	N/K/F		M	N/K/F		M	N/K/F
1961-65	6,0	6,7	5,3	12,9	14,9	10,9	14,4	16,6	12,1	18,8	21,2	16,4	25,6	28,2	22,9
1966-70	4,4	4,8	3,9	10,0	11,3	8,6	11,4	12,8	9,8	14,4	15,9	12,8	19,7	21,4	17,9
1971-75	3,2	3,6	2,8	7,7	9,0	6,3	9,1	10,2	8,0	11,2	12,8	9,4	14,9	16,3	13,5
1976-80	2,4	2,6	2,2	5,2	5,8	4,6	6,2	6,9	5,5	8,4	9,3	7,4	10,1	10,7	9,4
1981-85	1,5	1,6	1,4	3,6	4,0	3,1	4,3	4,8	3,8	6,3	6,8	5,7	7,5	8,0	7,0
1987-90	1,8	1,9	1,7	3,2	3,5	2,9	4,0	4,4	3,6	6,0	6,4	5,5	8,1	8,6	7,4
1991-95	1,7	2,1	1,4	2,8	3,2	2,4	3,4	3,9	3,0	4,8	5,3	4,3	7,1	7,7	6,5	6,6	7,2	5,9
1985	1,4	1,6	1,2	3,5	4,2	2,8	4,4	5,1	3,7	6,3	6,7	5,9	7,3	8,3	6,3
1986	1,3	1,6	0,9	3,2	3,9	2,5	4,0	4,8	3,1	5,8	6,8	4,7	6,4	6,9	5,8
1987	2,0	2,1	1,8	3,2	3,8	2,7	4,2	4,7	3,7	6,2	6,9	5,4	8,4	9,2	7,4	7,9	8,6	7,0
1988	1,8	1,9	1,8	3,1	3,6	2,7	3,9	4,5	3,3	6,1	6,6	5,5	8,3	9,0	7,4	7,8	8,5	7,2
1989	1,8	2,0	1,5	3,4	3,7	3,0	4,1	4,5	3,7	6,0	6,7	5,4	7,8	8,3	7,3	7,3	7,7	6,8
1990	1,7	1,6	1,8	3,1	3,0	3,1	3,7	3,7	3,8	5,6	5,5	5,7	7,6	7,7	7,5	7,1	7,2	7,0
1991	2,1	2,5	1,7	3,5	3,9	3,0	4,2	4,8	3,7	5,9	6,5	5,2	8,1	8,9	7,3	7,5	8,4	6,7
1992	1,9	2,3	1,6	3,0	3,5	2,6	3,7	4,3	3,1	5,2	5,8	4,5	7,3	7,8	6,9	7,0	7,4	6,5
1993	1,6	1,8	1,4	2,5	2,9	2,2	3,1	3,4	2,7	4,4	5,0	3,9	6,7	7,3	6,1	6,1	6,6	5,6
1994	1,7	2,1	1,4	2,9	3,3	2,4	3,5	3,8	3,2	4,7	5,1	4,3	6,7	7,5	5,9	6,2	7,2	5,2
1995	1,3	1,6	0,9	2,0	2,4	1,6	2,7	3,1	2,3	3,9	4,3	3,6	6,7	6,9	6,4	6,0	6,4	5,6

- 1) 1 000 elävänä syntyneistä kohti - På 1 000 levande födda - Per 1 000 live births
- 2) Vuodesta 1987 lähtien luku on laskettu elintuntien ja minuuttien mukaan, aikaisemmin kalenteripäivinä - Från och med år 1987 har siffran beräknats efter levnadstimmar och -minuter, tidigare efter kalenderdagar - Since 1987 the figure has been calculated according to hours and minutes of life, earlier according to calendar days
- 3) Vuosina 1961-86 voimassa olleen käsitteen mukaiset luvut on esitetty liitteessä 3. - Siffrorna efter begrepp som har använts före 1987 finns bilaga 3 - The figures calculated according to the concepts used before 1987 are presented in appendix 3
- 4) Kuolleena syntyneet + 1. elinviikkona kuolleet 1000 syntyneitä kohden. - Dödfödda + döda under första levnadsveckan på tusen födda. - Stillbirths + deaths during the first week of life per 1000 births.
- 5) Kansallinen käsite kuolleena syntyneistä: ne kuolleena syntyneet sikiöt, joilla raskauden kesto vähintään 22 viikkoa tai paino vähintään 500g vuodesta 1987 lähtien; vuosina 1961-86 raskauden kesto vähintään 28 viikkoa
Nationella begreppet om dödfödda: dödfödda från och med 1987 efter en graviditetstid på minst 22 veckor eller vikten minst 500g 22 veckor eller vikten minst 500g; 1961-86 graviditetstiden minst 28 veckor. - National concept of stillbirth: stillbirth since 1987 after a pregnancy lasting at least 28 weeks.
- 6) WHO:n käsite vuodelta 1977 kuolleena syntyneistä: ne kuolleena syntyneet sikiöt, joiden paino on vähintään 500g. - Begreppet av WHO om dödfödda för år 1977: dödfödda vilkas vikt är minst 500g. - Concept by WHO of stillbirth for 1977: stillbirth whose weight is at least 500g.

80. ENSIMMÄISELLÄ IKÄVUODELLA KUOLLEET SUKUPUOLEN JA IÄN MUKAAN 1995
DÖDA UNDER FÖRSTA LEVNADSÅRET EFTER KÖN OCH ÅLDER 1995
INFANT DEATHS BY SEX AND AGE 1995

ALUE - OMRÅDE - AREA AVIOISUUS - LEGITIMITET - LEGITIMACY SUKUPUOLI - KÖN - SEX	YHT. TOT. TOTAL	IKÄ - ÅLDER - AGE														
		VUOROKAUSIA - DYGN - DAYS							KUUKAUSIA - MÅNADER - MONTHS							
		0	1	2	3	4	5	6	7-27	1	2	3	4	5	6	7-11
KOKO MAA - HELA LANDET - WHOLE COUNTRY	248	73	14	21	9	7	4	-	42	23	14	8	8	6	3	16
POJAT - POJKAR - MALES	138	46	9	14	4	3	2	-	21	14	5	4	4	4	2	6
TYTÖT - FLICKOR - FEMALES	110	27	5	7	5	4	2	-	21	9	9	4	4	2	10	
AVIOLAPSET - I ÅKTENSKAP - LEGITIMATE	148	41	6	11	9	5	3	-	29	10	6	6	6	2	11	
POJAT - POJKAR - MALES	75	22	5	8	4	2	2	-	14	5	2	2	3	1	3	
TYTÖT - FLICKOR - FEMALES	73	19	1	3	5	3	1	-	15	5	4	4	3	1	8	
AVIOTTOMAT-UTOM ÅKTENSKAP - NON-MARITAL	100	32	8	10	-	2	1	-	13	13	8	2	2	4	5	
POJAT - POJKAR - MALES	63	24	4	6	-	1	-	-	7	9	3	2	1	3	3	
TYTÖT - FLICKOR - FEMALES	37	8	4	4	-	1	1	-	6	4	5	-	1	1	2	
KAUPUNGIT - STÄDER - URBAN	153	43	7	16	3	3	4	-	30	16	10	5	6	2	7	
AVIOLAPSET - I ÅKTENSKAP - LEGITIMATE	84	23	1	7	3	2	3	-	20	7	3	4	4	1	5	
AVIOTTOMAT-UTOM ÅKTENSKAP-NON-MARITAL	69	20	6	9	-	1	1	-	10	9	7	1	2	1	2	
MUUT KUNNAT - ÖVRIGA KOMMUNER - RURAL	95	30	7	5	6	4	-	-	12	7	4	3	2	4	9	
AVIOLAPSET - I ÅKTENSKAP - LEGITIMATE	64	18	5	4	6	3	-	-	9	3	3	2	2	1	6	
AVIOTTOMAT-UTOM ÅKTENSKAP-NON-MARITAL	31	12	2	1	-	1	-	-	3	4	1	1	-	3	3	

81. IMEVÄISKUOLLEISUUS JA PERINATAALIKUOLLEISUUS LÄÄNEITTÄIN 1995
SPÅDBARNSDÖDLIGHET OCH PERINATAL DÖDLIGHET LÄNSVIS 1995
INFANT MORTALITY AND PERINATAL MORTALITY BY PROVINCE 1995

LÄÄNI LÄN PROVINCE	KUOLLEISUUS ENSIMMÄISENÄ - DÖDLIGHET UNDER FÖRSTA - 1)											PERINATAALI- KUOLLEISUUS PERINATAL DÖDLIGHET PERINATAL MORTALITY 3)	
	ELINVUOROKAUTENA LEVNADSDYGNEN DAY OF LIFE 2)			ELINVIKKONA LEVNADSVECKAN WEEK OF LIFE			4:NÄ ELINVIKKONA 4 LEVNADSVECKAN 4 WEEKS OF LIFE			ELINVUOTENA LEVNADSÅRET YEAR OF LIFE			
	YHT. TOT. TOTAL	SUKUPUOLI - KÖN - SEX		YHT. TOT. TOTAL	SUKUPUOLI - KÖN - SEX		YHT. TOT. TOTAL	SUKUPUOLI - KÖN - SEX		YHT. TOT. TOTAL	SUKUPUOLI - KÖN - SEX		YHTEENSÄ TOTALT TOTAL
	M	N/K/F		M	N/K/F		M	N/K/F		M	N/K/F		
KOKO MAA - HELA LANDET WHOLE COUNTRY	1.2	1.4	0.9	2.0	2.4	1.6	2.7	3.1	2.3	3.9	4.3	3.6	6.7
KAUPUNGIT - STÄDER URBAN	1.0	1.2	0.9	1.8	2.1	1.6	2.5	2.7	2.3	3.7	3.9	3.4	6.6
MUUT KUNNAT - ÖVRIGA KOMMUNER RURAL	1.4	1.9	0.9	2.4	3.1	1.7	3.0	3.7	2.2	4.5	5.0	3.9	6.7
UUDENMAAN - NYLANDS	1.2	1.3	1.0	1.9	2.3	1.6	2.7	3.1	2.2	3.8	4.2	3.3	6.7
TURUN JA PORIN - ÅBO OCH BJÖRNEBORGS	0.7	0.7	0.7	2.0	2.7	1.2	2.7	3.1	2.2	3.7	3.9	3.5	7.1
HÄMEEN - TAVASTEUS	1.6	1.8	1.4	2.4	2.9	1.9	2.7	2.9	2.4	3.7	4.5	2.9	8.5
KYMEN - KYMMENE	1.1	2.2	-	1.7	2.7	0.6	2.5	3.3	1.7	3.7	4.9	2.3	5.1
MIKKELIN - S:T MICHELS	1.5	1.9	1.0	2.4	2.9	2.0	3.9	4.8	2.9	4.4	5.8	2.9	6.8
POHJOIS-KARJALAN - NORRA KARELENS	1.0	1.0	1.0	1.5	1.0	2.0	2.0	1.0	3.1	3.0	1.9	4.1	4.5
KUOPIO - KUOPIO	1.7	2.1	1.3	3.1	3.4	2.7	3.7	3.4	4.0	6.4	6.8	6.1	7.8
KESKI-SUOMEN - MELLERSTA PINLANDS	1.0	1.3	0.7	2.0	1.9	2.0	2.3	1.9	2.7	4.3	3.2	5.4	6.6
VAASAN - VASA	0.2	0.4	-	0.7	1.1	0.4	1.5	2.2	0.7	2.4	2.9	1.9	5.5
OULUN - ULEÅBORGS	1.4	1.5	1.3	2.3	2.1	2.5	3.2	3.6	2.8	5.3	4.8	5.7	5.6
LAPIN - LAPPLANDS	2.2	4.3	-	3.0	5.2	0.9	3.5	5.2	1.7	3.5	5.2	1.7	7.8
AHVENANMAAN MAAKUNTA - LANDSKAPET ÅLAND	-	-	-	3.0	-	5.9	3.0	-	5.9	8.9	6.0	11.8	5.9
AVIOLAPSET - I ÅKTENSKAP - LEGITIMATE	1.0	1.0	0.9	1.8	2.0	1.5	2.5	2.6	2.3	3.5	3.5	3.5	6.3
AVIOTTOMAT - UTOM ÅKTENSKAP - NON - MARITAL	1.5	2.2	0.8	2.5	3.3	1.8	3.2	3.9	2.4	4.8	5.9	3.6	7.4

1) 1 000 elävänä syntynyttä kohden - På 1 000 levande födda - Per 1 000 live births

2) Laskettu elintuntien ja - minuuttien mukaan - Uträknad efter levnadstimmar och -minuter - Calculated by hours and minutes of life

3) Kuolleena syntyneet (raskauden kesto vähintään 22 viikkoa) + 1. elinviikkona kuolleet 1 000 syntynyttä kohden - Dödfödda (efter 22:a graviditetsveckan) + döda under 1:a levnadsveckan på 1000 födda - Stillbirths (gestational age 22 weeks or more) + deaths during the first week per 1000 births.

82. LESKEKSI JÄÄNEET SUKUPUOLEN JA IÄN MUKAAN KESKIVÄKILUVUN 1 000 NAIMISSA OLEVAA KOHTI 1976-95
 NYBLIVNA ÄNKLINGAR OCH ÄNKOR EFTER ÅLDER PÅ 1 000 AV MEDELFOKKNÄNGDENS GIFTA 1976-95
 NEWLY WIDOWED BY SEX AND AGE PER 1 000 MARRIED POPULATION 1976-95

VOUOSI ÅR YEAR	15-24	25-29	30-34	35-39	40-44	45-49	50-54	55-59	60-64	65-	YHTEENSÄ TOTALT TOTAL
MIEHET - MÄN - MALES											
1976-80	0,3	0,3	0,5	0,7	1,1	1,8	2,9	4,8	7,6	21,3	4,6
1981-85	0,2	0,2	0,4	0,6	0,9	1,5	2,4	4,1	6,8	21,3	4,5
1986-90	0,3	0,3	0,4	0,5	0,9	1,4	2,4	3,6	6,1	21,4	4,8
1991-95	0,2	0,3	0,4	0,6	0,9	1,3	2,2	3,3	5,6	20,7	4,8
1990	0,3	0,3	0,4	0,6	1,0	1,3	2,2	3,5	6,0	21,0	4,8
1991	0,3	0,2	0,4	0,5	0,9	1,3	2,2	3,4	5,5	20,6	4,8
1992	0,3	0,2	0,4	0,7	1,1	1,5	2,5	3,7	6,8	24,7	4,8
1993	0,2	0,3	0,3	0,5	0,9	1,3	2,2	3,2	5,5	20,6	5,0
1994	0,1	0,4	0,3	0,5	0,8	1,2	2,1	3,2	5,1	18,6	4,7
1995	0,1	0,3	0,4	0,6	0,8	1,3	2,0	3,1	5,2	19,0	4,9
NAISET - KVINNOR - FEMALES											
1976-80	0,8	1,0	1,6	2,5	4,5	7,9	13,6	22,7	33,8	64,4	16,5
1981-85	0,7	0,8	1,3	2,0	3,4	6,3	10,7	18,3	29,9	63,8	13,0
1986-90	0,8	0,8	1,1	1,9	3,1	5,1	8,7	15,0	24,8	61,5	12,8
1991-95	0,2	0,7	1,1	1,5	2,5	3,9	6,3	10,9	19,3	55,0	12,3
1990	0,7	0,8	1,0	1,9	3,0	4,6	7,5	13,4	22,4	61,5	12,8
1991	0,7	0,8	1,3	1,7	2,9	4,3	7,6	12,0	22,2	57,9	12,4
1992	0,8	0,6	1,0	1,3	2,1	3,5	5,1	9,2	16,6	52,3	12,4
1993	0,6	0,9	1,0	1,5	2,6	4,0	6,9	11,6	20,7	57,3	12,6
1994	1,2	0,6	1,1	1,6	2,3	3,9	5,9	11,0	18,8	53,5	11,9
1995	0,9	0,6	0,9	1,3	2,4	3,9	6,0	10,7	18,3	54,1	12,1

83. LESKEKSI JÄÄNEET SUKUPUOLEN, IÄN JA AVIOLIITON KESTOAJAN MUKAAN 1995
 NYBLIVNA ÄNKLINGAR OCH ÄNKOR EFTER KÖN, ÅLDER OCH ÄKTENSKAPETS VARAKTIGHET 1995
 NEWLY WIDOWED BY SEX, AGE AND DURATION OF MARRIAGE 1995

SUKUPUOLI - KÖN - SEX IKÄ - ÅLDER - AGE	YHT. TOT. TOTAL	AVIOLIITON KESTOAIKA - ÄKTENSKAPETS VARAKTIGHET - DURATION OF MARRIAGE														TUNT. OKÄND UNKN.
		- 4	5- 9	10-14	15-19	20-24	25-29	30-34	35-39	40-44	45-49	50-54	55-59	60-64	65-	
MIEHET - MÄN - MALES																
-19	-	-	-	-	-	-	-	-	-	-	-	-	-	-	-	-
20-24	2	2	-	-	-	-	-	-	-	-	-	-	-	-	-	-
25-29	17	9	7	1	-	-	-	-	-	-	-	-	-	-	-	-
30-34	33	14	15	3	1	-	-	-	-	-	-	-	-	-	-	-
35-39	76	12	20	21	22	1	-	-	-	-	-	-	-	-	-	-
40-44	116	14	4	23	33	40	2	-	-	-	-	-	-	-	-	-
45-49	200	16	11	16	19	60	72	6	-	-	-	-	-	-	-	-
50-54	229	8	12	9	9	25	82	73	10	-	-	-	-	-	-	1
55-59	308	8	4	8	7	12	38	126	100	5	-	-	-	-	-	-
60-64	467	4	5	4	10	9	27	60	168	164	14	-	-	-	-	2
65-69	721	4	3	8	10	12	22	55	110	257	231	7	-	-	-	2
70-74	831	3	3	6	4	5	14	19	41	130	387	213	4	-	-	2
75-79	775	1	4	6	3	5	9	13	20	49	206	326	119	5	9	-
80-84	723	1	2	2	3	5	7	11	17	23	94	191	269	93	5	-
85-89	368	-	1	5	3	2	2	5	8	7	33	56	115	103	28	-
90-	105	-	-	-	3	1	1	1	4	-	9	6	12	28	40	-
TUNT. - OKÄND - UNKNOWN	-	-	-	-	-	-	-	-	-	-	-	-	-	-	-	-
YHTEENSÄ - TOTALT - TOTAL	4971	96	91	112	127	177	276	369	478	635	974	799	519	229	89	-
NAISET - KVINNOR - FEMALES																
-19	-	-	-	-	-	-	-	-	-	-	-	-	-	-	-	-
20-24	20	18	2	-	-	-	-	-	-	-	-	-	-	-	-	-
25-29	47	23	18	6	-	-	-	-	-	-	-	-	-	-	-	-
30-34	102	27	32	30	13	-	-	-	-	-	-	-	-	-	-	-
35-39	168	20	28	48	59	13	-	-	-	-	-	-	-	-	-	-
40-44	352	32	25	33	75	137	49	-	-	-	-	-	-	-	-	1
45-49	578	20	29	36	57	109	255	72	-	-	-	-	-	-	-	-
50-54	638	19	13	32	26	52	132	298	64	1	-	-	-	-	-	1
55-59	1041	12	9	35	24	47	71	253	452	136	-	-	-	-	-	2
60-64	1478	11	13	21	30	28	51	133	359	679	151	-	-	-	-	2
65-69	2267	9	12	14	28	37	53	79	196	615	1063	153	-	-	-	8
70-74	2472	9	12	18	22	26	43	47	108	254	864	967	96	-	-	6
75-79	1775	6	9	18	11	16	23	35	42	98	320	617	514	54	12	-
80-84	1016	1	1	2	2	6	6	14	17	38	119	180	374	238	18	-
85-89	363	-	2	2	-	4	1	6	5	29	41	95	112	61	12	-
90-	78	-	-	1	-	-	-	1	2	1	8	6	14	12	30	3
TUNT. - OKÄND - UNKNOWN	2	2	-	-	-	-	-	-	-	-	-	-	-	-	-	-
YHTEENSÄ - TOTALT - TOTAL	12397	209	205	296	347	475	684	938	1245	1827	2554	1964	1093	416	141	3

84. LESKEKSI JÄÄNEET PUOLISON SUKUPUOLEN JA IÄN SEKÄ LESKEN IÄN MUKAAN 1995
 NYBLIVNA ÄNKLINGAR OCH ÄNKOR EFTER MAKENS/MAKANS KÖN OCH ÅLDER SAMT EFTER ÄNKLINGENS/ÄNKANS ÅLDER 1995
 NEWLY WIDOWED BY AGE AND BY SPOUSE'S SEX AND AGE 1995

PUOLISON SUKUPUOLI JA IÄÄ MAKENS/MAKANS KÖN OCH ÅLDER SEX AND AGE OF SPOUSE	YHT. TOTALT TOTAL	LESKEN IÄÄ - ÄNKLINGENS ELLER ÄNKANS ÅLDER - AGE OF THE WIDOWED														TUNT. OKÄND UNKN.		
		-19	20-24	25-29	30-34	35-39	40-44	45-49	50-54	55-59	60-64	65-69	70-74	75-79	80-84		85-	
MIEHET - MÄN - MALES																		
-19	-	-	-	-	-	-	-	-	-	-	-	-	-	-	-	-	-	-
20-24	8	-	7	-	-	-	-	-	-	-	-	-	-	-	-	-	-	1
25-29	23	-	8	8	4	1	1	-	-	-	-	-	-	-	-	-	-	1
30-34	50	-	1	23	19	5	1	-	-	-	-	-	-	-	-	-	1	-
35-39	121	-	3	12	48	45	10	3	-	-	-	-	-	-	-	-	-	-
40-44	219	-	-	3	17	74	97	27	1	-	-	-	-	-	-	-	-	-
45-49	441	-	1	-	7	25	173	199	26	5	3	1	1	-	-	-	-	-
50-54	526	-	-	-	3	12	44	210	202	45	9	-	-	-	-	-	1	-
55-59	708	-	-	1	1	3	13	75	236	297	67	13	1	1	-	-	-	-
60-64	1117	-	-	-	1	2	8	37	398	440	125	18	3	1	1	-	-	-
65-69	1822	-	-	-	2	-	2	16	50	200	625	745	156	21	2	3	-	-
70-74	2239	-	-	-	-	-	3	7	26	64	236	901	815	156	29	2	-	-
75-79	2082	-	-	-	-	-	-	2	12	26	62	331	897	593	136	23	-	-
80-84	1818	-	-	-	-	1	-	1	2	4	27	115	434	698	447	89	-	-
85-	1223	-	-	-	-	-	-	1	2	2	9	36	150	303	401	321	-	-
YHTEENSÄ - TOTALT - TOTAL	12397	-	20	47	102	168	352	578	638	1041	1478	2267	2472	1775	1016	441	2	2
NAISET - KVINNOR - FEMALES																		
-19	-	-	-	-	-	-	-	-	-	-	-	-	-	-	-	-	-	-
20-24	3	-	-	2	1	-	-	-	-	-	-	-	-	-	-	-	-	-
25-29	22	-	1	12	7	-	1	-	-	-	1	-	-	-	-	-	-	-
30-34	38	-	-	3	17	16	2	-	-	-	-	-	-	-	-	-	-	-
35-39	72	-	-	-	4	34	23	8	2	-	-	1	-	-	-	-	-	-
40-44	126	-	-	-	3	21	58	32	10	2	-	-	-	-	-	-	-	-
45-49	223	-	1	-	1	25	122	55	11	6	1	1	1	-	-	-	-	-
50-54	260	-	-	-	1	2	4	31	111	78	26	6	1	-	-	-	-	-
55-59	329	-	-	-	-	1	2	4	38	152	89	33	8	-	-	2	-	-
60-64	447	-	-	-	-	-	1	3	6	48	203	153	23	8	2	-	-	-
65-69	664	-	-	-	-	1	-	-	5	10	95	315	177	49	8	4	-	-
70-74	913	-	-	-	-	-	-	-	5	34	155	398	234	66	21	-	-	-
75-79	824	-	-	-	-	-	-	-	1	10	40	156	329	225	63	-	-	-
80-84	702	-	-	-	-	-	-	-	2	3	14	53	136	319	174	-	-	-
85-	348	-	-	-	-	-	-	-	-	-	3	14	19	103	209	-	-	-
YHTEENSÄ - TOTALT - TOTAL	4971	-	2	17	33	76	116	200	229	308	467	721	831	775	723	473	-	-

85. KUOLLEISUUS- JA ELOONJÄÄMISLUKUJA 1995
 LIVSLÄNGDSTABELLER 1995
 LIFE TABLES 1995

IKÄ ÅLDER AGE	KUOLEMANVAARA DÖDSRISKER PROBABILITY OF DEATH o/oo			ELOSSA OLEVAT 100 000 ELÄVÄNÄ SYNTYNEESTÄ KVARLEVANDE AV 100 000 LEVANDE FÖDDA SURVIVORS OF 100 000 BORN ALIVE			ELINAJANODOTE FÖRVÄNTAT ANTAL LEVNADSÅR LIFE EXPECTANCY		
	YHTEENSÄ TOTALT TOTAL	SUKUPUOLI - KÖN - SEX		YHTEENSÄ TOTALT TOTAL	SUKUPUOLI - KÖN - SEX		YHTEENSÄ TOTALT TOTAL	SUKUPUOLI - KÖN - SEX	
		M	N/K/F		M	N/K/F		M	N/K/F
0	3,92	4,27	3,54	100000	100000	100000	76,59	72,79	80,21
1	.40	.39	.41	99608	99573	99646	75,89	72,11	79,49
2	.18	.15	.22	99568	99533	99605	74,92	71,13	78,53
3	.29	.24	.34	99550	99519	99584	73,93	70,14	77,54
4	.12	.12	.12	99522	99495	99550	72,96	69,16	76,57
5	.15	.15	.16	99510	99483	99537	71,96	68,17	75,58
6	.16	.24	.06	99494	99468	99522	70,98	67,18	74,59
7	.16	.22	.10	99479	99444	99515	69,99	66,20	73,60
8	.13	.19	.07	99463	99422	99506	69,00	65,21	72,60
9	.14	.09	.20	99450	99403	99499	68,01	64,22	71,61
10	.14	.18	.09	99435	99394	99479	67,02	63,23	70,62
11	.18	.26	.09	99422	99376	99470	66,02	62,24	69,63
12	.10	.12	.09	99404	99350	99461	65,04	61,26	68,63
13	.18	.18	.19	99394	99338	99452	64,04	60,26	67,64
14	.25	.36	.13	99376	99320	99433	63,05	59,27	66,65
15	.37	.49	.25	99351	99284	99421	62,07	58,30	65,66
16	.49	.73	.25	99314	99236	99396	61,09	57,32	64,68
17	.37	.63	.09	99265	99164	99371	60,12	56,36	63,69
18	.84	1,50	.15	99229	99102	99361	59,15	55,40	62,70
19	.59	.86	.31	99145	98953	99346	58,19	54,48	61,71
20	.84	1,10	.57	99087	98869	99316	57,23	53,53	60,73
21	.63	.96	.28	99004	98760	99259	56,28	52,59	59,76
22	.67	1,00	.32	98941	98665	99231	55,31	51,64	58,78
23	.60	1,04	.13	98875	98566	99199	54,35	50,69	57,80
24	.64	.98	.29	98816	98463	99186	53,38	49,74	56,81

85. KUOLLEISUUS- JA ELOONJÄÄMISLUKUJA 1995 (JATK.)
 LIVSLÄNGDSTABELLER 1995 (FORTS.)
 LIFE TABLES 1995 (CONT.)

IKÄ ÅLDER AGE	KUOLEMANVAARA DÖDSRISKER PROBABILITY OF DEATH			ELOSSA OLEVAT 100 000 ELÄVÄNÄ SYNTYNEESTÄ KVARLEVANDE AV 100 000 LEVANDE FÖDDA SURVIVORS OF 100 000 BORN ALIVE			ELINAJANODOTE FÖRVÄNTAT ANTAL LEVNADSÅR LIFE EXPECTANCY		
	o/oo			YHTEENSÄ TOTALT TOTAL	SUKUPUOLI - KÖN - SEX		YHTEENSÄ TOTALT TOTAL	SUKUPUOLI - KÖN - SEX	
		M	N/K/F		M	N/K/F		M	N/K/F
25	.77	1.18	.35	98752	98367	99157	52.41	48.79	55.82
26	.65	.92	.36	98676	98251	99122	51.45	47.85	54.84
27	.71	1.03	.37	98612	98161	99086	50.49	46.89	53.86
28	.86	1.28	.41	98542	98059	99050	49.52	45.94	52.88
29	1.09	1.56	.60	98458	97934	99009	48.56	45.00	51.90
30	1.00	1.57	.41	98351	97781	98949	47.62	44.07	50.93
31	1.10	1.68	.48	98252	97628	98908	46.66	43.13	49.95
32	.95	1.48	.40	98145	97464	98861	45.72	42.21	48.98
33	.94	1.28	.59	98051	97320	98822	44.76	41.27	48.00
34	1.32	2.06	.56	97959	97195	98763	43.80	40.32	47.03
35	1.36	1.93	.78	97829	96995	98708	42.86	39.40	46.05
36	1.40	1.90	.87	97696	96808	98631	41.92	38.48	45.09
37	1.59	2.41	.73	97559	96624	98545	40.97	37.55	44.13
38	1.85	2.63	1.04	97405	96391	98474	40.04	36.64	43.16
39	1.88	2.59	1.14	97224	96138	98371	39.11	35.73	42.20
40	1.93	2.51	1.34	97041	95889	98259	38.18	34.83	41.25
41	2.29	3.39	1.16	96854	95648	98127	37.26	33.91	40.30
42	2.43	3.38	1.44	96632	95324	98014	36.34	33.03	39.35
43	2.55	3.86	1.20	96397	95002	97872	35.43	32.14	38.41
44	2.89	4.16	1.56	96151	94635	97755	34.52	31.26	37.45
45	3.11	4.16	2.01	95873	94242	97603	33.62	30.39	36.51
46	3.37	4.72	1.96	95575	93849	97407	32.72	29.51	35.58
47	3.68	5.47	1.83	95253	93406	97216	31.83	28.65	34.65
48	3.64	5.45	1.77	94902	92895	97039	30.94	27.80	33.71
49	4.45	6.06	2.79	94556	92389	96867	30.06	26.95	32.77
50	3.88	5.36	2.37	94135	91829	96596	29.19	26.11	31.86
51	5.22	7.68	2.71	93769	91337	96367	28.30	25.25	30.94
52	5.50	7.27	3.71	93280	90636	96106	27.45	24.44	30.02
53	5.75	8.37	3.12	92767	89977	95749	26.59	23.62	29.13
54	5.85	7.70	4.03	92234	89224	95450	25.75	22.81	28.22
55	6.40	9.22	3.66	91694	88537	95066	24.89	21.99	27.33
56	7.21	10.80	3.72	91108	87720	94718	24.05	21.19	26.43
57	7.32	9.75	4.98	90451	86772	94366	23.22	20.41	25.53
58	7.77	10.91	4.78	89789	85927	93895	22.39	19.61	24.65
59	9.43	14.10	5.00	89091	84989	93447	21.56	18.82	23.77
60	10.02	14.81	5.57	88252	83791	92979	20.76	18.08	22.89
61	10.16	14.61	6.08	87367	82550	92461	19.97	17.35	22.01
62	11.77	17.51	6.57	86479	81344	91899	19.17	16.60	21.14
63	12.37	18.40	6.97	85462	79919	91295	18.39	15.88	20.28
64	14.28	21.02	8.36	84404	78449	90659	17.61	15.17	19.42
65	15.74	23.14	9.58	83199	76799	89901	16.86	14.49	18.58
66	16.90	26.09	9.36	81890	75022	89040	16.12	13.82	17.75
67	20.21	29.36	12.82	80506	73065	88207	15.39	13.16	16.92
68	21.66	31.89	13.69	78879	70920	87075	14.70	12.56	16.13
69	21.83	33.20	13.37	77170	68658	85883	14.01	11.96	15.35
70	23.91	35.84	15.49	75486	66379	84735	13.31	11.35	14.55
71	28.78	44.33	18.45	73680	64000	83422	12.63	10.75	13.77
72	31.10	44.32	22.94	71560	61163	81883	11.99	10.23	13.02
73	34.35	52.00	24.01	69335	58452	80005	11.36	9.68	12.31
74	35.16	52.21	25.52	66953	55412	78084	10.74	9.18	11.60
75	46.25	61.81	37.67	64599	52520	76092	10.12	8.66	10.89
76	42.56	56.40	35.18	61611	49274	73226	9.58	8.20	10.30
77	52.42	76.79	40.08	58989	46495	70650	8.99	7.66	9.66
78	55.60	77.17	45.20	55897	42924	67818	8.45	7.25	9.04
79	62.65	86.77	51.28	52789	39612	64753	7.92	6.82	8.44
80	70.04	94.50	58.76	49482	36175	61432	7.42	6.42	7.87
81	77.21	104.14	65.42	46016	32756	57822	6.94	6.04	7.33
82	87.15	109.51	77.80	42463	29345	54039	6.48	5.68	6.81
83	98.32	126.44	86.75	38762	26132	49835	6.05	5.32	6.34
84	105.55	127.44	97.06	34951	22828	45512	5.65	5.02	5.90
85	119.21	142.13	110.66	31262	19918	41094	5.26	4.68	5.48
86	131.10	161.51	120.00	27535	17087	36547	4.91	4.37	5.10
87	151.07	174.75	142.92	23925	14328	32161	4.57	4.11	4.73
88	158.84	180.06	152.01	20311	11824	27564	4.30	3.88	4.43
89	171.36	194.11	164.35	17085	9695	23374	4.01	3.62	4.14
90	184.94	205.44	178.81	14157	7813	19533	3.74	3.37	3.85
91	191.65	217.79	184.20	11539	6208	16040	3.48	3.11	3.58
92	237.29	262.66	230.88	9327	4856	13086	3.18	2.84	3.27
93	229.54	274.79	218.16	7114	3580	10064	3.02	2.67	3.11
94	273.76	299.23	267.49	5481	2597	7869	2.77	2.49	2.84
95	272.73	287.84	268.50	3981	1820	5764	2.62	2.34	2.69
96	292.70	325.71	284.57	2895	1296	4216	2.42	2.09	2.49
97	330.32	375.21	323.37	2048	874	3016	2.21	1.86	2.28
98	335.39	397.01	322.44	1371	546	2041	2.06	1.67	2.14
99	382.00	398.40	376.62	911	329	1383	1.84	1.45	1.91
100	.00	.00	.00	563	198	862	1.67	1.07	1.77

86. KUNTIEN VÄLINEN MUUTTOLIIKE MUUTTANEIDEN SUKUPUOLEN MUKAAN 1971-95
OMFLYTTNING MELLAN KOMMUNER EFTER FLYTTARNAS KÖN 1971-95
MIGRATION BETWEEN MUNICIPALITIES BY SEX OF MIGRANTS 1971-95

VUOSIKESKIARVO ÅRSMEDEL TAL ANNUAL MEAN	MUUTTANEITA YHTEENSÄ ALLA FLYTTADE ALL MIGRANTS		KAUPUNGIT 1) - STÄDER 1) - URBAN						MUUT KUNNAT - ÖVRIGA KOMMUNER - RURAL							
			KUNTAAN MUUTTO INFLYTTADE IN-MIGRATION			KUNNASTA MUUTTO UTFLYTTADE OUT-MIGRATION			KUNTAAN MUUTTO INFLYTTADE IN-MIGRATION			KUNNASTA MUUTTO UTFLYTTADE OUT-MIGRATION			NETTOMUUTTO NETTOFLYTTNING NET MIGRATION	
				M		M		M		M		M		M		M
1971-75	233 611	113 406	149 017	72 143	133 270	64 790	84 594	41 263	100 341	48 616	-15 747	-7 353				
1976-80	193 567	93 967	118 675	57 249	119 122	58 133	74 892	36 718	74 445	35 834	4 447	884				
1981-85	193 681	94 610	116 483	56 460	119 526	58 554	77 198	38 150	74 154	36 056	3 043	2 094				
1986-90	200 710	97 546	122 861	59 041	127 125	61 636	77 847	38 505	73 584	35 910	4 264	2 595				
1991-95	195 142	95 505	128 435	62 477	124 766	61 023	66 707	33 028	70 376	34 481	-3 669	-1 453				
1989	208 639	101 621	125 260	60 319	133 845	65 063	83 379	41 302	74 794	36 558	8 585	4 744				
1990	193 845	93 777	118 446	56 786	122 808	59 255	75 399	36 991	71 037	34 522	4 362	2 469				
1991	183 479	89 102	114 382	55 113	116 660	56 548	69 097	33 989	66 819	32 554	2 278	1 435				
1992 2)	177 150	87 142	111 944	54 805	112 979	55 468	65 206	32 337	64 171	31 674	1 035	663				
1993	181 333	88 734	119 045	58 030	116 878	57 188	62 288	30 704	64 455	31 546	-2 167	- 842				
1994	217 776	106 169	148 967	72 027	139 206	67 969	68 809	34 142	78 570	38 200	-9 761	-4 058				
1995	215 971	106 377	147 836	72 409	138 107	67 944	68 135	33 968	77 864	38 433	-9 729	-4 465				
o/oo 3)																
1971-75	50.1	50.3	57.1	61.3	51.0	55.1	41.2	40.2	48.9	47.4	-7.7	-3.6				
1976-80	40.7	40.9	41.9	42.8	42.1	43.5	39.0	38.2	38.8	37.3	0.0	0.2				
1981-85	39.9	40.3	40.1	41.1	41.2	42.6	39.6	39.1	38.0	37.0	1.7	2.1				
1986-90	40.6	40.7	40.2	40.7	41.6	42.5	41.1	40.6	38.8	37.8	0.5	0.5				
1991-95	38.5	38.8	40.0	40.8	38.9	39.3	35.9	35.4	37.9	36.7	-2.1	-1.7				
1989	42.0	42.2	40.9	41.5	43.7	44.7	43.9	43.4	39.3	38.4	4.5	5.0				
1990	38.9	38.8	38.5	38.9	40.0	40.6	39.4	38.6	37.1	36.0	2.3	2.6				
1991	36.6	36.6	37.0	37.5	37.8	38.5	35.9	35.2	34.7	33.7	1.2	1.5				
1992	35.1	35.6	35.6	36.6	35.9	34.4	34.0	33.8	33.3	31.7	0.5	0.0				
1993	35.8	36.0	36.7	37.5	36.0	36.9	34.2	33.5	35.4	34.5	-1.2	-0.9				
1994	42.8	42.9	45.6	46.2	42.6	43.6	37.8	37.3	43.1	41.7	-5.4	-4.4				
1995	42.3	42.8	44.9	46.0	42.0	43.2	37.5	37.2	42.9	42.1	-5.4	-4.9				

1) Ml. Kauppalat 1966-76 - Inkl. köpingarna 1966-76 2) Korjatut luvut v.1992 ks.liite 5 - Korrigerade sifror för 1992 se bilaga 5-
Adjusted statistics for 1992 see appendix 5 - 3) o/oo keskivärdet - På 1000 av medelfolkmängden - Per 1000 mean population

87. KUNTIEN VÄLISEN MUUTTOLIIKKEEN LÄHTÖMUUTTO LÄÄNEITTÄIN 1981-95
OMFLYTTNING MELLAN KOMMUNER EFTER UTFLYTTNINGSLÄN 1981-95
INTERNAL MIGRATION BY PROVINCE OF DEPARTURE 1981-95

LÄÄNI LÄN PROVINCE	LÄHTÖMUUTTO - UTFLYTTNING - OUT-MIGRATION								
	1995	1994	1993	1992 1)	1991	1990	1991-95*	1986-90*	1981-85*
KOKO MAA - HELA LANDET - WHOLE COUNTRY	215971	217776	181333	169270	183479	193845	193566	200709	193681
UUDENMAAN - NYLANDS	60367	64943	56854	54471	56887	59062	58704	59397	56476
TURUN JA PORIN - ÅBO OCH BJÖRNEB.	28920	29053	23558	22800	24923	26848	25851	28113	27169
HÄMEEN - TAVASTEHUS	30825	30680	25606	22454	24077	25237	26728	26568	25811
KYMEN - KYMMENE	12815	12744	10453	9688	10148	10984	11170	11748	11420
MIKKELIN - S:T MICHELS	9257	9188	7479	6947	8087	8424	8192	8812	8651
POHJOIS-KARJALAN - NORRA KARELENS	7874	7682	6173	5641	6307	6660	6735	7206	6822
KUOPIO - KUOPIO	10323	9781	8040	7348	8577	9238	8814	9521	8977
KESKI-SUOMEN - MELLERSTA FINLANDS	12037	11564	9451	9118	9855	10165	10405	10505	10202
VAASAN - VASA	15303	14200	11568	10556	11728	12723	12671	13371	13119
OULUN - ULEÅBORGS	17971	17829	13901	12570	14291	15587	15312	16425	16191
LAPIN - LAPPLANDS	9277	9079	7351	6782	7625	8136	8023	8280	7963
AHVENANMAAN MAAKUNTA - LANDSKAPET ÅLAND	1002	1033	899	895	974	781	961	763	879

* Vuosikeskiarvio-Årsmedeltal-Annual mean - 1) Korjatut luvut v.1992 - Korrigerade sifror för 1992 - Adjusted statistics for 1992

88. KUNTIEN VÄLISEN MUUTTOLIIKKEEN TULOMUUTTO LÄÄNEITTÄIN 1981-95
OMFLYTTNING MELLAN KOMMUNER EFTER INFLYTTNINGSLÄN 1981-95
INTERNAL MIGRATION BY PROVINCE OF ARRIVAL 1981-95

LÄÄNI LÄN PROVINCE	TULOMUUTTO - INFLYTTNING - IN-MIGRATION								
	1995	1994	1993	1992 1)	1991	1990	1991-95*	1986-90*	1981-85*
KOKO MAA - HELA LANDET - WHOLE COUNTRY	215971	217776	181333	169270	183479	193845	193566	200709	193681
UUDENMAAN - NYLANDS	68263	71111	60948	56470	59312	61366	63221	63954	61609
TURUN JA PORIN - ÅBO OCH BJÖRNEB.	29130	29168	23042	22376	24384	26236	25620	27763	26708
HÄMEEN - TAVASTEHUS	31872	31470	26089	23066	24695	26383	27438	27884	26189
KYMEN - KYMMENE	11275	11521	9507	8950	9740	10514	10199	10766	10303
MIKKELIN - S:T MICHELS	8373	8430	7125	6683	7535	8412	7629	8747	8450
POHJOIS-KARJALAN - NORRA KARELENS	6991	7295	5969	5583	6280	6512	6424	6784	6375
KUOPIO - KUOPIO	9534	9098	7711	7298	8394	9046	8407	9131	8746
KESKI-SUOMEN - MELLERSTA FINLANDS	11800	11494	9337	9259	10410	10680	10460	10784	10031
VAASAN - VASA	12882	12765	10875	10101	10876	11729	11500	12044	12423
OULUN - ULEÅBORGS	17069	16612	12965	12084	13767	14762	14499	14962	14765
LAPIN - LAPPLANDS	7750	7691	6810	6452	7026	7332	7146	7067	7130
AHVENANMAAN MAAKUNTA - LANDSKAPET ÅLAND	1032	1121	955	978	1060	873	1023	824	952

* Vuosikeskiarvio-Årsmedeltal-Annual mean - 1) Korjatut luvut v.1992 - Korrigerade sifror för 1992 - Adjusted statistics for 1992

89. KAUPUNKIMAISTEN KESKUSALUEIDEN JA PIENTAAJAMAKUNTIEN NETTOMUUTTO 1990-95
NETTOFLYTTNING I URBANA SAMT I ÖVRIGA SYSSELSÄTTNINGSSOMRÅDEN 1990-95
NET MIGRATION OF URBAN AND RURAL TRAVEL-TO-WORK AREAS 1990-95

VUOSI ÅR YEAR	KAUPUNKIMAISSET KESKUSALUEET 1) 2) - URBANA SYSSELSÄTTNINGSSOMRÅDEN 1) 2) - URBAN TRAVEL-TO-WORK AREAS 1) 2)					PIENTAAJAMAKUNNAT 1) - ÖVRIGA SYSSELSÄTT- NINGSSOMRÅDEN - RURAL TRAVEL-TO-WORK AREAS
	YHT. TOTALT TOTAL	KAUPUNKIMAISSET KUNNAT JOILLA EI KEHYSKUNTA- URBANA KOMMUNER UTAN SATELLITKOMMUNER - URBAN MUNICIPALITIES WITHOUT SATELLITE MUNICIPALITIES	KAUPUNKIMAISSET KUNTASEUDUT 3) - URBANA KOMMUN- REGIONER 3) - URBAN DISTRICTS 3)			
			YHTEENSÄ TOTALT TOTAL	KESKUSKUNNAT - CENTRALORTER - CENTRAL MUNI- CIPALITIES	KEHYSKUNNAT - SATELLITKOMMUNER- SATELLITE MUNI- CIPALITIES	
1990	317	-803	1120	-4318	5438	-317
1991	1952	-1204	3156	-1459	4615	-1952
1992	2715	-767	3482	-514	3996	-2715
1993	4327	-936	5263	2432	2831	-4327
1994	10372	-1586	11958	10848	1110	-10372
1995	12218	-1539	13757	12071	1686	-12218

- 1) Kaupunkimaiset keskusalueet tarkoittavat väestötilastojen määrittämiä vuoden 1993 työssäkäyntialueita, joita sanotaan kaupunkimaisiksi, jos keskuskuunta on kaupunkimainen. - Sysselsättningsområden avser arbetsmarknadsområden för året 1993 enligt definition av befolkningsstatistik. Sysselsättningsområdet kallar man urbant om centralorten är urban. Travel-to-work areas refer to the commuting areas for 1993 defined by Demographic statistics. Travel-to-work area is called urban, if central municipality is urban.
- 2) Aluejako on vuoden 1994 aluejaotus - Områdesindelningen är från år 1994 - Area classification is by the year of 1994
- 3) Kuntaseutu on kahden tai useamman kunnan muodostama työssäkäyntialue - Kommunregionen är sysselsättningsområdet, som har bildats av åtminstone två kommuner - Urban district is travel-to-work area which consists of at least two municipalities.

90. KUNTIEN VÄLINEN MUUTTOILIKE LÄHTÖKUNNAN JA TULOKUNNAN KAUPUNKIMAISUUDEN MUKAAN 1995
FLYTTNINGAR MELLAN KOMMUNER EFTER UTFLYTTNINGSKOMMUNENS OCH INFLYTTNINGSKOMMUNENS URBANITET 1995
MIGRATION BETWEEN MUNICIPALITIES BY GRADE OF URBANITY OF DEPARTURE MUNICIPALITIES AND BY GRADE OF URBANITY OF ARRIVAL MUNICIPALITIES 1995

LÄHTÖKUNNAN KAUPUNKIMAISUUS - UTFLYTTNINGSKOM- MUNENS URBANITET - GRADE OF URBANITY OF DEPARTURE MUNICIPAL- ITIES	TULOKUNNAN KAUPUNKIMAISUUS - INFLYTTNINGSKOMMUNENS URBANITET - GRADE OF URBANITY AV ARRIVAL MUNICIPALITY			
	YHTEENSÄ TOTALT TOTAL	KAUPUNKIMAISSET KUNNAT - URBANA KOMMUNER - URBAN MUNICIPALITIES	TAAJAAN ASUTUT KUNNAT - TÄTORTSKOMMUNER - SEMI-URBAN MUNICIPALITIES	MAASEUTUMAISET KUNNAT - LANDSBYGDSKOMMUNER - RURAL MUNICIPALITIES
KAUPUNKIMAISSET KUNNAT - URBANA KOMMUNER - URBAN MUNICIPALITIES	130381	86576	21040	22765
TAAJAAN ASUTUT KUNNAT - TÄTORTSKOMMUNER - SEMI-URBAN MUNICIPALITIES	37215	26421	4595	6199
MAASEUTUMAISET KUNNAT - LANDSBYGDSKOMMUNER - MAASEUTUMAISET	48375	30638	6709	11028
YHTEENSÄ TOTALT TOTAL	215971	143635	32344	39992

91. KUNTIEN VÄLINEN MUUTTOLIIKE MUUTON SUUNNAN SEKÄ MUUTTANEIDEN IÄN, SIVILISÄÄDYN JA SUKUPUOLEN MUKAAN 1995
 OMFLYTTNING MELLAN KOMMUNER EFTER FLYTTNINGENS RIKTNING, FLYTTARNAS ÅLDER, CIVILSTÄND OCH KÖN 1995
 MIGRATION BETWEEN MUNICIPALITIES BY DIRECTION OF MIGRATION AND BY AGE, MARITAL STATUS AND SEX OF MIGRANTS 1995

IKÄ ÅLDER AGE	YHTEENSÄ TOTALT TOTAL			SUKUPUOLI KÖN SEX		NAIMATTOMAT OGIFTA SINGLE		NAIMISISSA GIFTA MARRIED		LESKET ÄNKLINGAR/ÄNKOR WIDOWED		ERONNEET FRÅNSKILDA DIVORCED	
	%	o/oo 1)	M	N/K/F	M	N/K/F	M	N/K/F	M	N/K/F	M	N/K/F	
KAIKKI MUUTTANEET - ALLA SOM FLYTTAT - ALL MIGRANTS													
- 4	20185	9.3	61.9	10241	9944	10240	9944	1	-	-	-	-	-
5-14	16393	7.6	25.4	8176	8217	8176	8217	-	-	-	-	-	-
15-24	65055	30.1	103.0	27513	37542	25727	34018	1711	3326	2	7	73	191
25-34	64581	29.9	88.1	34338	30243	20968	16476	11355	11473	16	81	1999	2213
35-44	24033	11.1	30.3	13314	10719	3728	2420	6182	5273	44	171	3360	2855
45-64	21162	9.8	16.9	10971	10191	1065	893	6238	5380	236	858	3432	3060
65-	4562	2.1	6.3	1824	2738	94	228	1190	854	273	1275	267	381
YHTEENSÄ - TOTALT - TOTAL	215971	100.0	42.3	106377	109594	69998	72196	26677	26306	571	2392	9131	8700
KAUPUNGEISTA KAUPUNKEIHIN - FRÅN STÄDER TILL STÄDER - FROM URBAN MUNICIPALITIES TO URBAN MUNICIPALITIES													
- 4	7620	8.4	36.7	3805	3815	3805	3815	-	-	-	-	-	-
5-14	5395	5.9	13.9	2653	2742	2653	2742	-	-	-	-	-	-
15-24	29046	32.0	69.6	12199	16847	11481	15414	677	1336	-	4	41	93
25-34	30298	33.4	59.5	16091	14207	10202	8390	4967	4865	10	23	912	929
35-44	9229	10.2	18.1	5103	4126	1480	1123	2307	1889	18	55	1298	1059
45-64	7522	8.3	9.3	3820	3702	352	413	2141	1777	79	296	1248	1216
65-	1602	1.8	3.5	613	989	24	92	392	283	106	462	91	152
YHTEENSÄ - TOTALT - TOTAL	90712	100.0	27.6	44284	46428	29997	31989	10484	10150	213	840	3590	3449
KAUPUNGEISTA MUIHIN KUNTIIN - FRÅN STÄDER TILL ÖVRIGA KOMMUNER - FROM URBAN MUNICIPALITIES TO RURAL MUNICIPALITIES													
- 4	5807	12.3	28.0	2999	2808	2999	2808	-	-	-	-	-	-
5-14	4418	9.3	11.4	2209	2209	2209	2209	-	-	-	-	-	-
15-24	9656	20.4	23.1	3969	5687	3570	4859	389	791	1	1	9	36
25-34	14565	30.7	28.6	7564	7001	4017	3271	3078	3133	1	23	468	574
35-44	6100	12.9	11.9	3410	2690	949	607	1618	1333	10	46	833	704
45-64	5765	12.2	7.1	3080	2685	327	220	1731	1462	66	213	956	790
65-	1084	2.3	2.4	429	655	32	64	271	191	64	295	62	105
YHTEENSÄ - TOTALT - TOTAL	47395	100.0	14.4	23660	23735	14103	14038	7087	6910	142	578	2328	2209
MUISTA KUNNISTA KAUPUNKEIHIN - FRÅN ÖVRIGA KOMMUNER TILL STÄDER - FROM RURAL MUNICIPALITIES TO URBAN MUNICIPALITIES													
- 4	4391	7.7	37.0	2239	2152	2238	2152	1	-	-	-	-	-
5-14	4182	7.3	16.2	2100	2082	2100	2082	-	-	-	-	-	-
15-24	21861	38.3	102.1	9490	12371	8998	11497	476	830	1	1	15	43
25-34	14301	25.0	63.7	7893	6408	5226	3585	2228	2330	4	21	435	472
35-44	5886	10.3	20.8	3249	2637	850	458	1542	1400	14	43	843	736
45-64	5225	9.1	11.8	2633	2592	243	182	1529	1410	66	247	795	753
65-	1278	2.2	4.7	521	757	20	50	357	266	68	353	76	88
YHTEENSÄ - TOTALT - TOTAL	57124	100.0	31.5	28125	28999	19675	20006	6133	6236	153	665	2164	2092
MUISTA KUNNISTA MUIHIN KUNTIIN - FRÅN ÖVRIGA KOMMUNER TILL ÖVRIGA KOMMUNER - FROM MUNICIPALITIES TO RURAL MUNICIPALITIES													
- 4	2367	11.4	20.0	1198	1169	1198	1169	-	-	-	-	-	-
5-14	2398	11.6	9.3	1214	1184	1214	1184	-	-	-	-	-	-
15-24	4492	21.7	21.0	1855	2637	1678	2248	169	369	-	1	8	19
25-34	5417	26.1	24.1	2790	2627	1523	1230	1082	1145	1	14	184	238
35-44	2818	13.6	10.0	1552	1266	449	232	715	651	2	27	386	356
45-64	2650	12.8	6.0	1438	1212	143	78	837	731	25	102	433	301
65-	598	2.9	2.2	261	337	18	22	170	114	35	165	38	36
YHTEENSÄ - TOTALT - TOTAL	20740	100.0	11.4	10308	10432	6223	6163	2973	3010	63	309	1049	950
KAUPUNKIEN NETTOMUUTTO - NETTOFLYTTNING TILL STÄDER - NETT MIGRATION TO URBAN MUNICIPALITIES													
- 4	-1416	-14.6	-6.8	-760	-656	-761	-656	1	-	-	-	-	-
5-14	-236	-2.4	-0.6	-109	-127	-109	-127	-	-	-	-	-	-
15-24	12205	125.4	29.2	5521	6684	5428	6638	87	39	-	-	6	7
25-34	-264	-2.7	-0.5	329	-593	1209	314	-850	-803	3	-2	-33	-102
35-44	-214	-2.2	-0.4	-161	-53	-99	-149	-76	67	4	-3	10	32
45-64	-540	-5.6	-0.7	-447	-93	-84	-38	-202	-52	-	34	-161	-37
65-	194	2.0	0.4	92	102	-12	-14	86	75	4	58	14	-17
YHTEENSÄ - TOTALT - TOTAL	9729	100.0	3.0	4465	5264	5572	5968	-954	-674	11	87	-164	-117

92. KUNTIEN VÄLINEN MUUTTOLIIKE MUUTON SUUNNAN SEKÄ MUUTTANEIDEN KOULUTUSASTEEN, IÄN JA SUKUPUOLEN MUKAAN 1995
 ÖMFLYTTNING MELLAN KOMMUNER EFTER FLYTTNINGENS RIKTNING, FLYTTARNAS UTBILDNINGSNIVÅ, ÅLDER OCH KÖN 1995
 MIGRATION BETWEEN MUNICIPALITIES BY DIRECTION OF MIGRATION AND BY LEVEL OF EDUCATION, AGE AND SEX OF MIGRANTS 1995

IKÄ ÅLDER AGE	YHTEENSÄ TOTALT TOTAL		PERUSASTEEN JÄLKEINEN KOULUTUSASTE UTBILDNINGSNIVÅ EFTER GRUNDNIVÅ LEVEL OF EDUCATION BEYOND BASIC EDUCATION						PERUSASTE TAI TUNTEMATON GRUNDNIVÅ ELLER OKÄND BASIC EDUCATION OR UNKNOWN	
			ALEMPI KESKIASTE LÄGRE MELLANNIVÅ LOWER LEVEL OF UPPER SECONDARY EDUCATION 2)		YLEMPI KESKIASTE HÖGRE MELLANNIVÅ UPPER LEVEL OF UPPER SECONDARY EDUCATION 3)		KORKEA-ASTE HÖGRE NIVÅ HIGHER EDUCATION 4)			
			M		M		M			
KOKO MUUTTOLIIKE - HELA FLYTTNINGRÖRELSEN - TOTAL MIGRATION										
16-19	17958	5824	2655	885	6471	1834	10	-	8822	3105
20-24	45878	21143	7300	3834	26227	11667	4464	1399	7887	4243
25-29	40061	20810	7224	4516	13986	6382	12867	6296	5984	3616
30-34	24520	13528	6507	4240	7000	3106	7053	3729	3960	2453
35-39	14045	7864	4318	2622	3303	1641	3293	1719	3131	1882
40-64	31150	16421	8466	4420	4777	2541	5061	2771	12846	6689
65-	4562	1824	512	208	328	179	451	252	3271	1185
16-	178174	87414	36982	20725	62092	27350	33199	16166	45901	23173
KAUPUNGEISTA KAUPUNKEIHIN - FRÅN STÄDER TILL STÄDER - FROM URBAN MUNICIPALITIES TO URBAN MUNICIPALITIES										
16-19	7008	2158	833	261	3020	839	3	-	3152	1058
20-24	21644	9860	2592	1352	13629	6098	2127	684	3296	1726
25-29	19355	10063	2601	1617	7255	3412	6958	3462	2541	1572
30-34	10943	6028	2151	1417	3371	1545	3841	2064	1580	1002
35-39	5564	3135	1329	831	1433	725	1706	909	1096	670
40-64	11187	5788	2569	1323	2015	1055	2507	1389	4096	2021
65-	1602	613	174	64	160	74	233	132	1035	343
16-	77303	37645	12249	6865	30883	13748	17375	8640	16796	8392
KAUPUNGEISTA MUIHIN KUNTIIN - FRÅN STÄDER TILL ÖVRIGA KOMMUNER - FROM URBAN MUNICIPALITIES TO RURAL MUNICIPALITIES										
16-19	2513	891	455	145	576	176	1	-	1481	570
20-24	6907	2976	1566	773	3012	1175	655	185	1674	843
25-29	8500	4232	1899	1183	2753	1102	2409	1093	1439	854
30-34	6065	3332	1896	1253	1686	710	1494	774	989	595
35-39	3560	1981	1213	745	822	399	727	354	798	483
40-64	8305	4509	2448	1312	1104	610	1011	561	3742	2026
65-	1084	429	118	47	61	39	89	47	816	296
16-	36934	18350	9595	5458	10014	4211	6386	3014	10939	5667
MUISTA KUNNISTA KAUPUNKEIHIN - FRÅN ÖVRIGA KOMMUNER TILL STÄDER - FROM RURAL MUNICIPALITIES TO URBAN MUNICIPALITIES										
16-19	7021	2268	1079	366	2572	742	4	-	3366	1160
20-24	14407	7033	2424	1368	8430	3911	1364	458	2189	1296
25-29	9124	4978	1851	1188	3182	1536	2718	1410	1373	844
30-34	5177	2915	1620	1078	1416	646	1223	627	918	564
35-39	3328	1890	1183	699	726	365	615	331	804	495
40-64	7783	3992	2271	1165	1193	606	1120	593	3199	1628
65-	1278	521	166	73	82	47	110	62	920	339
16-	48118	23597	10594	5937	17601	7853	7154	3481	12769	6326
MUISTA KUNNISTA MUIHIN KUNTIIN - FRÅN ÖVRIGA KOMMUNER TILL ÖVRIGA KOMMUNER - FROM RURAL MUNICIPALITIES TO RURAL MUNICIPALITIES										
16-19	1416	507	288	113	303	77	2	-	823	317
20-24	2920	1274	718	341	1156	483	318	72	728	378
25-29	3082	1537	873	528	796	332	782	331	631	346
30-34	2335	1253	840	492	527	205	495	264	473	292
35-39	1593	858	593	347	322	152	245	125	433	234
40-64	3875	2132	1178	620	465	270	423	228	1809	1014
65-	598	261	54	24	25	19	19	11	500	207
16-	15819	7822	4544	2465	3594	1538	2284	1031	5397	2788
KAUPUNKIEN NETTOMUUTTO - NETTOFLYTTNING TILL STÄDER - NET MIGRATION TO URBAN MUNICIPALITIES										
16-19	4508	1377	624	221	1996	566	3	-	1885	590
20-24	7500	4057	858	595	5418	2736	709	273	515	453
25-29	624	746	-48	5	429	434	309	317	-66	-10
30-34	-888	-417	-276	-175	-270	-64	-271	-147	-71	-31
35-39	-232	-91	-30	-46	-96	-34	-112	-23	6	12
40-64	-522	-517	-177	-147	89	-4	109	32	-543	-398
65-	194	92	48	26	21	8	21	15	104	43
16-	11184	5247	999	479	7587	3642	768	467	1830	659

1) Koulutusta -9 vuotta, kansa- keski- ja peruskoulun suorittaneet 1) Utbildningstid -9 år, t.ex. folk- mellan- och grundskola
 2) Koulutusta 10-11 vuotta, esim. apuhoitaja ja merkantti 2) Utbildningstid 10-11 år, t.ex. hjälpskötare och merkant
 3) Koulutusta 12 vuotta, esim. ylioppilas, merkonomi, teknikko 3) Utbildningstid 12 år, t.ex. studentexamen, merkonom och tekniker
 4) Koulutusta 13 vuotta, esim. insinööri, farmaseutti ... tohtori 4) Utbildningstid 13- år, t.ex. ingenjör, farmaceut ... doktor
 1) -9 years of ed., e.g. primary, secondary and comprehensive sch. 3) 12 years of ed., e.g. matriculation examination, technician
 2) 10-11 years of ed., e.g. vocational or commercial school 4) 13- years of ed., e.g. engineer, pharmacist ... Ph.D.

93. KUNTIEN VÄLINEN MUUTTOLIIKE JA KUNNASSAMUUTTO MUUTTANEIDEN IÄN JA SUKUPUOLEN MUKAAN 1995
 OMFLYTTNING MELLAN KOMMUNER OCH INOM KOMMUNER EFTER FLYTTARNAS ÅLDER OCH KÖN 1995
 INTERNAL MIGRATION BETWEEN AND WITHIN MUNICIPALITIES BY AGE AND SEX OF MIGRANTS 1995

IKÄ ÅLDER AGE	KUNTIEN VÄLINEN MUUTTOLIIKE OMFLYTTNING MELLAN KOMMUNER INTER-MUNICIPAL MIGRATION						KUNNASSAMUUTTO FLYTTNING INOM KOMMUNEN INTRA-MUNICIPAL MIGRATION					
	MÄÄRÄ - ANTAL - NUMBER			o/oo 1)			MÄÄRÄ - ANTAL - NUMBER			o/oo 1)		
	YHT. TOTALT TOTAL	SUKUPUOLI - KÖN - SEX		YHT. TOTALT TOTAL	SUKUPUOLI - KÖN - SEX		YHT. TOTALT TOTAL	SUKUPUOLI - KÖN - SEX		YHT. TOTALT TOTAL	SUKUPUOLI - KÖN - SEX	
		M	N/K/F		M	N/K/F		M	N/K/F		M	N/K/F
YHT. TOTALT TOTAL	215971	106377	109594	42.3	42.8	41.8	485642	238793	246849	95.1	96.0	94.2
- 4	20185	10241	9944	61.9	61.6	62.1	46364	23654	22710	142.1	142.3	141.9
5- 9	9928	4999	4929	31.5	31.0	32.0	28689	14740	13949	91.0	91.4	90.5
10-14	6465	3177	3288	19.6	18.8	20.4	22349	11127	11222	67.6	65.8	69.5
15-19	19177	6370	12807	58.6	38.1	79.9	37291	14679	22612	113.9	87.8	141.1
20-24	45878	21143	24735	150.9	136.0	166.3	74133	35155	38978	243.8	226.2	262.1
25-29	40061	20810	19251	113.7	115.8	111.5	69415	36284	33131	197.0	201.8	191.9
30-34	24520	13528	10992	64.4	69.5	59.0	53509	28806	24703	140.4	147.9	132.6
35-39	14045	7864	6181	36.3	39.9	32.6	37654	20373	17281	97.4	103.3	91.2
40-44	9988	5450	4538	24.6	26.3	22.7	29167	15426	13741	71.7	74.5	68.8
45-49	8806	4694	4112	20.3	21.2	19.3	24039	12682	11357	55.4	57.3	53.3
50-54	4987	2635	2352	16.3	17.2	15.4	12890	6629	6261	42.2	43.2	41.1
55-59	4338	2179	2159	16.1	16.5	15.7	10335	5189	5146	38.4	39.4	37.4
60-64	3031	1463	1568	12.5	12.8	12.3	8099	3892	4207	33.5	33.9	33.0
65-69	2093	938	1155	8.9	9.0	8.8	7387	3231	4156	31.5	31.2	31.7
70-74	1195	481	714	6.1	6.4	5.9	6557	2405	4152	33.6	32.1	34.5
75-	1274	405	869	4.3	4.5	4.2	17764	4521	13243	60.0	50.7	64.0

1) o/oo vastaavasta keskiikäkiluvusta - På 1 000 av motsvarande medelfolkmängd - Per 1 000 respective mean population

94. RUOTSINKIELISEN VÄSTÖN KUNTIEN VÄLINEN MUUTTOLIIKE JA KUNNASSAMUUTTO MUUTTANEIDEN IÄN JA SUKUPUOLEN MUKAAN 1995
 DEN SVENSKSPRÅKIGA BEFOLKNINGENS OMFLYTTNING MELLAN KOMMUNER OCH INOM KOMMUNER EFTER FLYTTARNAS ÅLDER OCH KÖN 1995
 INTERNAL MIGRATION OF SWEDISH-SPEAKING POPULATION BETWEEN AND WITHIN MUNICIPALITIES BY AGE AND SEX OF MIGRANTS 1995

IKÄ ÅLDER AGE	KUNTIEN VÄLINEN MUUTTOLIIKE OMFLYTTNING MELLAN KOMMUNER MIGRATION BETWEEN MUNICIPALITIES						KUNNASSAMUUTTO FLYTTNING INOM KOMMUNEN MIGRATION WITHIN MUNICIPALITIES					
	MÄÄRÄ - ANTAL - NUMBER			o/oo 1)			MÄÄRÄ - ANTAL - NUMBER			o/oo 1)		
	YHT. TOTALT TOTAL	SUKUPUOLI - KÖN - SEX		YHT. TOTALT TOTAL	SUKUPUOLI - KÖN - SEX		YHT. TOTALT TOTAL	SUKUPUOLI - KÖN - SEX		YHT. TOTALT TOTAL	SUKUPUOLI - KÖN - SEX	
		M	N/K/F		M	N/K/F		M	N/K/F		M	N/K/F
YHT. TOTALT TOTAL	9013	4390	4623	30.6	30.5	30.7	20375	9846	10529	69.1	68.3	69.8
- 4	916	447	469	49.9	47.7	52.1	2108	1037	1071	114.8	110.7	119.0
5- 9	357	170	187	20.8	19.2	22.4	1180	610	570	68.6	69.0	68.2
10-14	217	94	123	12.8	10.7	15.1	781	401	380	46.1	45.6	46.7
15-19	712	228	484	41.7	25.8	58.8	1108	435	673	64.9	49.3	81.7
20-24	2050	906	1144	123.0	105.3	141.9	3037	1422	1615	182.2	165.2	200.3
25-29	1682	877	805	93.4	95.7	91.0	3151	1626	1525	174.9	177.4	172.4
30-34	955	517	438	53.6	56.8	50.3	2008	1078	930	112.8	118.5	106.8
35-39	488	261	227	26.7	27.6	25.7	1366	724	642	74.7	76.5	72.6
40-44	377	202	175	18.9	19.6	18.1	1100	629	471	55.0	61.0	48.7
45-49	384	236	148	15.8	18.6	12.8	986	514	472	40.7	40.4	40.9
50-54	277	150	127	14.4	14.9	13.9	584	313	271	30.4	31.1	29.7
55-59	180	105	75	11.3	13.1	9.5	429	218	211	27.0	27.2	26.8
60-64	140	76	64	9.4	10.5	8.4	350	181	169	23.5	25.0	22.1
65-69	121	56	65	7.7	7.5	7.8	349	160	189	22.1	21.3	22.7
70-74	72	36	36	4.6	5.5	4.0	373	146	227	24.0	22.3	25.2
75-	85	29	56	2.9	3.0	2.9	1465	352	1113	50.5	36.8	57.2

1) o/oo vastaavasta keskiikäkiluvusta - På 1 000 av motsvarande medelfolkmängd - Per 1 000 respective mean population

95. LÄANIEN VÄLINEN MUUTTOLIIKE LÄÄNEITTÄIN 1995
 OMFLYTTNING MELLAN LÄN LÄNSVIS 1995
 MIGRATION BETWEEN PROVINCES BY PROVINCE 1995

LÄHTÖLÄÄNI UTFLYTTNINGSLÄN PROVINCE OF OUT-MIGRATION	TULOLÄÄNI - INFLYTTNINGSLÄN - PROVINCE OF IN-MIGRATION											
	YHTEENSÄ TOTALT - TOTAL			UUDENMAAN NYLANDS		TURUN - PORIN ÅBO- BJÖRNEB.		HÄMEEN TAVASTEHEUS		KYMEN KYMENE		MIKKELIN S:T MICHELS
	KOKO MAA HELA LANDET		KAUP. STÄDER	KOKO LÄÄNI HELA LÄNET	KAUP. STÄDER	KOKO LÄÄNI HELA LÄNET	KAUP. STÄDER	KOKO LÄÄNI HELA LÄNET	KAUP. STÄDER	KOKO LÄÄNI HELA LÄNET	KAUP. STÄDER	KOKO LÄÄNI HELA LÄNET
KOKO MAA - HELA LANDET	84546	16.55	64412	24363	22020	9454	7388	14169	10549	4691	3476	4543
KAUPUNGIT - STÄDER	59287	18.01	46020	16968	15543	6721	5361	10280	7805	3367	2567	3168
MUUT KUNNAT - ÖVRIGA KOMMUNER	25259	13.91	18392	7395	6477	2733	2027	3889	2744	1324	909	1375
o/oo	16.55	0.01	19.57	18.48	20.21	13.48	15.83	19.44	22.76	14.10	15.32	22.04
UUDENMAAN - NYLANDS	16467	12.49	11091	-	-	2878	2184	4766	3253	1703	1287	1208
KAUPUNGIT - STÄDER	14003	12.85	9562	-	-	2397	1824	4062	2829	1424	1084	997
MUUT KUNNAT - ÖVRIGA KOMMUNER	2464	10.77	1529	-	-	481	360	704	424	279	203	211
TURUN JA PORIN - ÅBO OCH BJÖRNEBORGS	9244	13.18	7243	3943	3539	-	-	2448	1853	309	241	213
KAUPUNGIT - STÄDER	6931	14.85	5555	3026	2754	-	-	1767	1374	235	189	164
MUUT KUNNAT - ÖVRIGA KOMMUNER	2313	9.86	1688	917	785	-	-	681	479	74	52	49
HÄMEEN - TAVASTHUS	13122	18.00	10419	6039	5477	2400	1851	-	-	696	499	629
KAUPUNGIT - STÄDER	9197	19.85	7466	4228	3898	1702	1339	-	-	480	361	424
MUUT KUNNAT - ÖVRIGA KOMMUNER	3925	14.78	2953	1811	1579	698	512	-	-	216	138	205
KYMEN - KYMENE	6231	18.73	5015	2896	2609	470	380	1015	803	-	-	572
KAUPUNGIT - STÄDER	4574	20.15	3746	2182	1974	359	295	716	591	-	-	377
MUUT KUNNAT - ÖVRIGA KOMMUNER	1657	15.67	1269	714	635	111	85	299	212	-	-	195
MIKKELIN - S:T MICHELS	5427	26.32	4185	1630	1446	300	237	815	632	596	401	-
KAUPUNGIT - STÄDER	2837	31.17	2278	904	831	158	139	466	370	310	233	-
MUUT KUNNAT - ÖVRIGA KOMMUNER	2590	22.49	1907	726	615	142	98	349	262	286	168	-
POHJOIS-KARJALAN - NORRA KARELENS	3718	20.94	2913	1211	1105	248	196	399	295	338	244	366
KAUPUNGIT - STÄDER	2543	25.97	2033	825	760	168	141	284	221	223	166	217
MUUT KUNNAT - ÖVRIGA KOMMUNER	1175	14.75	880	386	345	80	55	115	74	115	78	149
KUOPIO - KUOPIO	5703	22.06	4299	1701	1550	370	292	655	503	297	227	748
KAUPUNGIT - STÄDER	4026	26.41	3107	1254	1157	259	215	433	350	226	166	563
MUUT KUNNAT - ÖVRIGA KOMMUNER	1677	15.81	1192	447	393	111	77	222	153	71	61	185
KESKI-SUOMEN - MELLERSTA FINLANDS	5696	22.09	4357	1596	1462	509	417	1318	995	228	175	444
KAUPUNGIT - STÄDER	3547	25.77	2826	1052	977	297	255	853	660	143	116	215
MUUT KUNNAT - ÖVRIGA KOMMUNER	2149	17.87	1531	544	485	212	162	465	335	85	59	229
VAASAN - VASA	6740	15.02	5469	2145	1966	1094	887	1288	1049	148	116	118
KAUPUNGIT - STÄDER	4270	18.08	3549	1448	1333	684	573	801	672	85	66	72
MUUT KUNNAT - ÖVRIGA KOMMUNER	2470	11.63	1920	697	633	410	314	487	377	63	50	46
OULUN - ULEÅBORGS	7417	16.45	5768	2109	1872	689	529	964	811	241	183	169
KAUPUNGIT - STÄDER	4636	20.67	3697	1376	1229	414	329	620	527	159	125	95
MUUT KUNNAT - ÖVRIGA KOMMUNER	2781	12.28	2071	733	643	275	200	344	284	82	58	74
LAPIN - LAPPLANDS	4587	22.72	3492	1010	921	451	374	496	355	131	99	76
KAUPUNGIT - STÄDER	2615	27.53	2110	618	581	264	235	274	211	79	58	44
MUUT KUNNAT - ÖVRIGA KOMMUNER	1972	18.45	1382	392	340	187	139	222	144	52	41	32
AHVENANMAAN MAAKUNTA - LANDSKAPET ÅLAND	194	7.70	161	83	73	45	41	5	-	4	4	-
KAUPUNGIT - STÄDER	108	10.36	91	55	49	19	16	4	-	3	3	-
MUUT KUNNAT - ÖVRIGA KOMMUNER	86	5.83	70	28	24	26	25	1	-	1	1	-

LIST OF TERMS

KOKO MAA - WHOLE COUNTRY, KAUPUNGIT - URBAN MUNICIPALITIES, MUUT KUNNAT - RURAL MUNICIPALITIES, KAUP. - URBAN MUNICIPALITIES,
 KOKO LÄÄNI - WHOLE PROVINCE

KAUP. STÄDER	POHJ.-KARJALAN NORRA KARELENS		KUOPION KUOPIO		KESKI-SUOMEN MELL. FINLANDS		VAASAN VASA		OULUN ULEÅBORGS		LAPIN LAPPLANDS		AHVENANMAAN MAAKUNTA LANDSKAPET ÅLAND	
	KOKO LÄÄNI HELA LÄNET	KAUP. STÄDER	KOKO LÄÄNI HELA LÄNET	KAUP. STÄDER	KOKO LÄÄNI HELA LÄNET	KAUP. STÄDER	KOKO LÄÄNI HELA LÄNET	KAUP. STÄDER	KOKO LÄÄNI HELA LÄNET	KAUP. STÄDER	KOKO LÄÄNI HELA LÄNET	KAUP. STÄDER	KOKO LÄÄNI HELA LÄNET	KAUP. STAD
2442	2835	1935	4914	3643	5459	3742	4319	2897	6515	4436	3060	1746	224	138
1724	1943	1360	3299	2474	3736	2617	3165	2147	4429	3116	2076	1217	135	89
718	892	575	1615	1169	1723	1125	1154	750	2086	1320	984	529	89	49
26.83	15.96	19.76	19.01	23.90	21.17	27.18	9.63	12.26	14.45	19.78	15.16	18.38	8.90	13.24
572	708	434	1018	716	1108	715	1084	714	1303	840	636	341	55	35
479	620	392	925	663	938	604	944	630	1121	730	537	303	38	24
93	88	42	93	53	170	111	140	84	182	110	99	38	17	11
136	130	89	282	197	426	294	666	402	462	283	272	145	93	64
111	104	74	216	154	325	223	480	304	365	232	188	94	61	46
25	26	15	66	43	101	71	186	98	97	51	84	51	32	18
359	303	205	454	338	1007	699	705	457	581	378	296	154	12	2
247	203	140	306	241	645	450	554	368	429	300	226	122	-	-
112	100	65	148	97	362	249	151	89	152	78	70	32	12	2
328	293	199	220	173	323	231	104	73	226	153	107	63	5	3
216	183	135	160	128	244	178	87	60	181	121	81	46	4	2
112	110	64	60	45	79	53	17	13	45	32	26	17	1	1
-	347	225	907	721	481	315	87	52	195	123	69	33	-	-
-	188	127	357	287	257	172	45	21	121	84	31	14	-	-
-	159	98	550	434	224	143	42	31	74	39	38	19	-	-
236	-	-	582	432	191	148	87	50	207	160	88	46	1	1
141	-	-	418	316	149	112	52	29	137	104	69	42	1	1
95	-	-	164	116	42	36	35	21	70	56	19	4	-	-
349	487	358	-	-	560	370	173	129	558	424	154	97	-	-
254	292	230	-	-	373	261	116	86	406	320	104	68	-	-
95	195	128	-	-	187	109	57	43	152	104	50	29	-	-
235	165	112	420	303	-	-	391	274	457	298	164	83	4	3
134	109	69	293	213	-	-	238	175	256	183	89	42	2	2
101	56	43	127	90	-	-	153	99	201	115	75	41	2	1
80	66	47	224	159	574	400	-	-	815	605	219	132	49	28
46	44	37	131	94	333	254	-	-	495	371	150	91	27	12
34	22	10	93	65	241	146	-	-	320	234	69	41	22	16
106	246	193	668	510	549	388	727	525	-	-	1053	651	2	-
68	147	114	416	321	336	252	472	337	-	-	601	395	-	-
38	99	79	252	189	213	136	255	188	-	-	452	256	2	-
41	87	70	139	94	238	182	247	182	1709	1172	-	-	3	2
28	50	39	77	57	136	111	153	117	918	671	-	-	2	2
13	37	31	62	37	102	71	94	65	791	501	-	-	1	-
-	3	3	-	-	2	-	48	39	2	-	2	1	-	-
-	3	3	-	-	-	-	24	20	-	-	-	-	-	-
-	-	-	-	-	2	-	24	19	2	-	2	1	-	-

96. KUNTIEN VÄLINEN LÄANISSÄMUUTTO MUUTON SUUNNAN JA MUUTTANEIDEN SUKUPUOLEN MUKAAN LÄÄNEITTÄIN 1995
 ÖMFLYTTNING MELLAN KOMMUNER I LÄNET EFTER FLYTTNINGENS RIKTNING OCH FLYTTARNAS KÖN LÄNSVIS 1995
 INTER-MUNICIPAL MIGRATION WITHIN PROVINCE BY DIRECTION OF MIGRATION, SEX OF MIGRANTS AND PROVINCE 1995

LÄÄNI LÄN PROVINCE	YHTEENSÄ TOTALT TOTAL		KAUPUNKEIHIN - TILL STÄDER - TO URBAN M.				MAASEUDULLE - TILL LANDSBYGD - TO RURAL M.			
			KAUPUNGEISTA FRÅN STÄDER FROM URBAN M.		MAASEUDULTA FRÅN LANDSBYGD FROM RURAL M.		KAUPUNGEISTA FRÅN STÄDER FROM URBAN M.		MAASEUDULTA FRÅN LANDSBYGD FROM RURAL M.	
		M		M		M		M		M
KOKO MAA - HELA LANDET WHOLE COUNTRY	131425	65168	44692	22133	38732	19142	34128	17050	13873	6843
UUDENMAAN - NYLANDS	43900	21908	27014	13487	7831	3904	7438	3719	1617	798
TURUN JA PORIN - ÅBO OCH BJÖRNEBORGS	19676	9721	6715	3291	5752	2821	5026	2515	2183	1094
HÄMEEN - TAVASTEUS	17703	8915	3162	1552	6556	3333	5788	2936	2197	1094
KYMEN - KYMMENE	6584	3232	1793	905	2301	1103	2035	1006	455	218
MIKKELIN - S:T MICHELS	3830	1885	183	87	1760	844	1323	675	564	279
POHJOIS-KARJALAN - NORRA KARELENS	4156	1998	559	262	1555	749	1386	661	656	326
KUOPION - KUOPIO	4620	2268	527	238	1775	882	1472	711	846	437
KESKI-SUOMEN - MELLERSTA FINLANDS	6341	3163	1182	569	2046	1031	2061	1031	1052	532
VAASAN - VASA	8563	4095	1730	808	3024	1433	2508	1224	1301	630
OULUN - ULEÅBORGS	10554	5251	1343	697	3922	1938	3188	1619	2101	997
LAPIN - LAPPLANDS	4690	2331	484	237	1897	945	1584	793	725	356
AHVENANMAAN MAAKUNTA - LANDSKAPET ÅLAND	808	401	-	-	313	159	319	160	176	82

97. LÄÄNIEN VÄLINEN NETTOMUUTTO 1995
 NETTOFLYTTNING MELLAN LÄN 1995
 NET MIGRATION BETWEEN PROVINCES 1995

LÄHTÖLÄÄNI UTFLYTTNINGSLÄN PROVINCE OF OUT-MIGRATION	TULOLÄÄNI - INFLYTTNINGSLÄN - PROVINCE OF IN-MIGRATION											AHVENAN- MAAN MAAKUNTA LANDS- KAPET ÅLAND
	UUDEN- MAAN	TURUN- PORIN	HÄMEEN	KYMEN	MIKKELIN	POHJOIS- KARJALAN	KUOPION	KESKI- SUOMEN	VAASAN	OULUN	LAPIN	
	NYLANDS	ÅBO- BJÖRN.	TAVAS- TEHUS	KYM- MENE	S:T MICHELS	NORRA KARELENS	KUOPIO	MELLERSTA FINLANDS	VASA	ULEÅ- BORGS	LAPP- LANDS	
UUDENMAAN - NYLANDS	-	-1065	-1273	-1193	-422	-503	-683	-488	-1061	-806	-374	-28
TURUN JA PORIN - ÅBO OCH BJÖRNEBORGS	1065	-	48	-161	-87	-118	-88	-83	-428	-227	-179	48
HÄMEEN - TAVASTEUS	1273	-48	-	-319	-186	-96	-201	-311	-583	-383	-200	7
KYMEN - KYMMENE	1193	161	319	-	-24	-45	-77	95	-44	-15	-24	1
MIKKELIN - S:T MICHELS	422	87	186	24	-	-19	159	37	-31	26	-7	-
POHJOIS-KARJALAN - NORRA KARELENS	503	118	96	45	19	-	95	26	21	-39	1	-2
KUOPION - KUOPIO	683	88	201	77	-159	-95	-	140	-51	-110	15	-
KESKI-SUOMEN - MELLERSTA FINLANDS	488	83	311	-95	-37	-26	-140	-	-183	-92	-74	2
VAASAN - VASA	1061	428	583	44	31	-21	51	183	-	88	-28	1
OULUN - ULEÅBORGS	806	227	383	15	-26	39	110	92	-88	-	-656	-
LAPIN - LAPPLANDS	374	179	200	24	7	-1	-15	74	28	656	-	1
AHVENANMAAN MAAKUNTA - LANDSKAPET ÅLAND	28	-48	-7	-1	-	2	-	-2	-1	-	-1	-
YHTEENSÄ - TOTALT - TOTAL	7896	210	1047	-1540	-884	-883	-789	-237	-2421	-902	-1527	30

98. LÄÄNIEN VÄLINEN MUUTTOLIIKE 1) MUUTTANEIDEN KOULUTUSASTEEN JA SUKUPUOLEN MUKAAN LÄÄNEITTÄIN 1995
 OMFLYTTNING 1) MELLAN LÄN EFTER FLYTTARNAS UTBILDNINGSNIVÅ OCH KÖN LÄNSVIS 1995
 MIGRATION 1) BETWEEN PROVINCES BY LEVEL OF EDUCATION, SEX AND PROVINCE OF MIGRANTS 1995

LÄÄNI LÄN PROVINCE	YHTEENSÄ TOTALT TOTAL		PERUSASTEEN JÄLKEINEN KOULUTUSASTE UTBILDNINGSNIVÅ EFTER GRUNDNIVÅ LEVEL OF EDUCATION BEYOND BASIC EDUCATION						PERUSASTE TAI TUNTEMATON GRUNDNIVÅ ELLER OKÄND BASIC EDUCATION OR UNKNOWN		
			ALEMPI KESKIASTE LÄGRE MELLANNIVÅ LOWER LEVEL OF UPPER SECONDARY EDUCATION 3)		YLEMPI KESKIASTE HÖGRE MELLANNIVÅ UPPER LEVEL OF UPPER SECONDARY EDUCATION 4)		KORKEA-ASTE HÖGRE NIVÅ HIGHER EDUCATION 5)				
			M		M		M				M
KOKO MAA - HELA LANDET - WHOLE COUNTRY	70719	34262	12025	6607	26976	11872	16618	8126	15100	7657	
UUDENMAAN NYLANDS	TULOM - INFL - IN LÄHTÖM - UTFL - OUT NETTO - NET	21060 13529 7531	10240 6627 3613	2840 2499 341	1598 1374 224	9345 4399 4946	4161 1929 2232	5099 2976 2123	2570 1446 1124	3776 3655 121	1911 1878 33
TURUN JA PORIN ÅBO OCH BJÖRNEBORGS	TULOM - INFL - IN LÄHTÖM - UTFL - OUT NETTO - NET	7918 7779 139	3876 3789 87	1333 1206 127	746 695 51	3094 3033 61	1360 1318 42	1795 1961 -166	908 958 -50	1696 1579 117	862 818 44
HÄMEEN TAVASTEHUS	TULOM - INFL - IN LÄHTÖM - UTFL - OUT NETTO - NET	11797 10980 817	5691 5330 361	2058 1794 264	1141 998 143	4261 4330 -69	1844 1892 -48	2701 2433 268	1336 1232 104	2777 2423 354	1370 1208 162
KYMEN KYMENE	TULOM - INFL - IN LÄHTÖM - UTFL - OUT NETTO - NET	3915 5357 -1442	1970 2584 -614	748 846 -98	413 443 -30	1265 2200 -935	591 959 -368	985 1245 -260	499 662 -163	917 1066 -149	467 520 -53
MIKKELIN S:T MICHELS	TULOM - INFL - IN LÄHTÖM - UTFL - OUT NETTO - NET	3703 4597 -894	1779 2247 -468	788 878 -90	421 481 -60	1109 1708 -599	467 772 -305	741 945 -204	346 440 -94	1065 1066 -1	545 554 -9
POHJOIS-KARJALAN NORRA KARELENS	TULOM - INFL - IN LÄHTÖM - UTFL - OUT NETTO - NET	2320 3115 -795	1115 1468 -353	455 529 -74	239 274 -35	851 1222 -371	382 499 -117	453 711 -258	198 368 -170	561 653 -92	296 327 -31
KUOPION KUOPIO	TULOM - INFL - IN LÄHTÖM - UTFL - OUT NETTO - NET	4024 4768 -744	1928 2297 -369	792 831 -39	439 443 -4	1322 1891 -569	554 837 -283	959 1165 -206	432 579 -147	951 881 70	503 438 65
KESKI-SUOMEN MELLERSTA FINLANDS	TULOM - INFL - IN LÄHTÖM - UTFL - OUT NETTO - NET	4517 4700 -183	2124 2250 -126	801 814 -13	445 442 3	1729 1757 -28	716 790 -74	1063 1251 -188	506 588 -82	924 878 46	457 430 27
VAASAN VASA	TULOM - INFL - IN LÄHTÖM - UTFL - OUT NETTO - NET	3551 5768 -2217	1679 2788 -1109	612 849 -237	304 468 -164	1218 2517 -1299	531 1145 -614	895 1461 -566	422 684 -262	826 941 -115	422 491 -69
OULUN ULEÅBORGS	TULOM - INFL - IN LÄHTÖM - UTFL - OUT NETTO - NET	5231 6211 -980	2552 2963 -411	1039 1093 -54	549 621 -72	1877 2395 -518	870 1027 -157	1318 1517 -199	625 717 -92	997 1206 -209	508 598 -90
LAPIN LAPPLANDS	TULOM - INFL - IN LÄHTÖM - UTFL - OUT NETTO - NET	2504 3765 -1261	1224 1847 -623	528 651 -123	300 349 -49	856 1488 -632	373 691 -318	554 908 -354	261 429 -168	566 718 -152	290 378 -88
AHVENANMAAN MAAKUNTA - LANDSKAPET ÅLAND	TULOM - INFL - IN LÄHTÖM - UTFL - OUT NETTO - NET	179 150 29	84 72 12	31 35 -4	12 19 -7	49 36 13	23 13 10	55 45 10	23 23 -	44 34 10	26 17 9

1) 16-vuotiaat ja heitä vanhemmat

2) Koulutusta -9 vuotta, kansa- keski- ja peruskoulun suorittaneet

3) Koulutusta 10-11 vuotta, esim. apuhoitaja ja merkantti

4) Koulutusta 12 vuotta, esim. ylioppilas, merkonomi, teknikko

5) Koulutusta 13- vuotta, esim. insinööri, farmaseutti ... tohtori

1) Persons aged 16 and over

2) -9 years of ed., e.g. primary, secondary and comprehensive sch.

3) 10-11 years of ed., e.g. vocational or commercial school

1) 16-åringar och äldre

2) Utbildningstid -9 år, t.ex. folk- mellan- och grundskola

3) Utbildningstid 10-11 år, t.ex. hjälpskötare och merkant

4) Utbildningstid 12 år, t.ex. studentexamen, merkonom och tekniker

5) Utbildningstid 13- år, t.ex. ingenjör, farmaceut ... doktor

4) 12 years of ed., e.g. matriculation examination, technician

5) 13- years of ed., e.g. engineer, pharmacist ... Ph.D.

99. MAAHAN- JA MAASTAMUUTTANEET LÄHTÖ/TULOOMAAN 1) JA SUKUPUOLEN MUKAAN 1995 (JATK.)
 IN- OCH UTVANDRARE EFTER UTVANDRINGS-/INVANDRINGSLAND 1) OCH KÖN 1995 (FORTS.)
 IMMIGRANTS AND EMIGRANTS BY COUNTRY OF EMIGRATION/IMMIGRATION 1) AND SEX 1995 (CONT.)

LÄHTÖ-/TULOOMA UTVANDRINGS-/INVANDRINGSLAND FROM/TO COUNTRY	MAAHANMUUTTO - INVANDRING IMMIGRATION						MAASTAMUUTTO - UTVANDRING - EMIGRATION						NETTOMAAHANMUUTTO NETTOINVANDRING NET IMMIGRATION						
	YHT. TOT. TOTAL	SUKUPUOLI KÖN SEX			ULKOM. KANSALAISIA UTL. MEDBORGARE FOREIGN CITIZENS			YHT. TOT. TOTAL	SUKUPUOLI KÖN SEX			SUOMEN KANSALAISIA FINSKA MEDBORGARE FINNISH CITIZENHIP			YHT. TOT.	SUKUPUOLI - KÖN - SEX			
		M	N/K/F		YHT. TOT.	SUKUPOLI - KÖN - SEX			YHT. TOT.	M	N/K/F		YHT. TOT.	M		N/K/F	YHT. TOT.	M	N/K/F
						M	N/K/F												
ISRAEL	42	21	21	19	10	9	64	29	35	44	14	30	-22	-8	-14				
JAPANI - JAPAN	55	20	35	44	16	28	45	28	17	29	19	10	10	-8	18				
JORDANIA - JORDANIEN - JORDAN	45	22	23	35	19	16	5	2	3	5	2	3	40	20	20				
KAZAKSTAN - KAZAKHSTAN	42	20	22	42	20	22	-	-	-	-	-	-	42	20	22				
KIINA - KINA - CHINA	137	66	71	135	64	71	40	24	16	21	13	8	97	42	55				
KOREAN TASAVALTA - REPUBLIKEN KOREA - REPUBLIC OF KOREA	9	4	5	8	3	5	14	9	5	6	4	2	-5	-5	-				
KYPROS - CYPERN - CYPRUS	20	9	11	6	6	-	32	12	20	29	9	20	-12	-3	-9				
LIBANON - LEBANON	18	11	7	11	5	6	10	8	2	8	7	1	8	3	5				
MALESIA - MALAYSIA	14	5	9	6	1	5	14	8	6	7	5	2	-	-3	3				
PAKISTAN	27	19	8	22	16	6	5	3	2	2	2	-	22	16	6				
SAUDI-ARABIA - SAUDIARABIEN - SAUDI ARABIA	127	70	57	112	62	50	20	13	7	17	12	5	107	57	50				
SINGAPORE	10	4	6	1	1	-	41	21	20	40	20	20	-31	-17	-14				
SRI LANKA	11	8	3	11	8	3	4	3	1	3	2	1	7	5	2				
SYRIA - SYRIEN - SYRIA	6	2	4	5	2	3	-	-	-	-	-	-	6	2	4				
THAIMAA - THAILAND	119	36	83	103	25	78	36	20	16	23	15	8	83	16	67				
TURKKI - TURKIET - TURKEY	167	120	47	159	119	40	35	16	19	25	7	18	132	104	28				
UZBEKISTAN	14	6	8	14	6	8	-	-	-	-	-	-	14	6	8				
VIETNAM - VIET NAM	42	16	26	41	15	26	5	4	1	2	2	-	37	12	25				
MUU AASIA - ÖVRIGA ASIEN - REST OF ASIA	36	15	21	31	12	19	21	8	13	5	1	4	15	7	8				
OSEANIA - OCEANIEN - OCEANIA	63	35	28	31	19	12	149	69	80	117	51	66	-86	-34	-52				
AUSTRALIA - AUSTRALIEN MUU OSEANIA - ÖVRIGA OCEANIEN - REST OF OCEANIA	59	34	25	30	18	12	124	61	63	95	45	50	-65	-27	-38				
4	1	3	1	1	-	-	25	8	17	22	6	16	-21	-7	-14				
TUNTEMATON - OKÄND - UNKNOWN	75	31	44	47	18	29	51	32	19	25	14	11	24	-1	25				

1) Taulussa näkyvät ne maat, joista tai joihin muuttaneita vähintään 6 - I tabellen anges de länder varifrån eller vart minst 6 personer flyttat - Countries with six or more migrants to or from Finland

100. MAAHANMUUTTANEET IÄN, KANSALAISUUDEN, KIELEN JA SUKUPUOLEN MUKAAN 1995
 INVANDRARE EFTER ÅLDER, MEDBORGARSKAP, SPRÅK OCH KÖN 1995
 IMMIGRANTS BY AGE, CITIZENSHIP, LANGUAGE AND SEX 1995

IKÄ ÅLDER AGE	KAIKKI MUUTTANEET - ALLA INVANDRARE ALL IMMIGRANTS						SUOMEN KANSALAISIA - FINSKA MEDBORGARE FINNISH CITIZENS						ULKOMAIDEN KANSALAISIA - UTLÄNDSKA MEDBORGARE - FOREIGN CITIZENS					
	YHTEENSÄ TOTALT TOTAL		KIELI - SPRÅK - LANGUAGE				YHTEENSÄ TOTALT TOTAL		KIELI - SPRÅK - LANGUAGE				YHTEENSÄ TOTALT TOTAL		KIELI - SPRÅK - LANG.			
			SUOMI FINSKA FINNISH	RUOTSI SVENSKA SWEDISH	MUU ANNAT OTHER	SUOMI FINSKA FINNISH			RUOTSI SVENSKA SWEDISH	MUU ANNAT OTHER	SUOMI FINSKA FINNISH	RUOTSI SVENSKA SWEDISH			MUU ANNAT OTHER			
M		M		M		M		M		M		M		M		M		
YHT. TOTALT TOTAL	12222	6011	4831	2372	962	510	6429	3129	4877	2442	4089	643	145	7345	3569	742	319	6284
- 4	1041	517	509	259	99	51	433	207	535	266	432	53	50	506	251	77	46	383
5- 9	972	502	284	150	62	33	626	319	326	169	263	42	21	646	333	21	20	605
10-14	747	377	211	100	39	23	497	254	232	112	192	23	17	515	265	19	16	480
15-19	769	347	262	112	49	19	458	216	270	116	234	26	10	499	231	28	23	448
20-24	1480	649	463	190	152	69	865	390	555	234	428	109	18	925	415	35	43	847
25-29	1775	864	614	295	147	70	1014	499	702	329	589	108	5	1073	535	25	39	1009
30-34	1472	757	520	259	113	67	839	431	582	293	488	87	7	890	464	32	26	832
35-39	1125	576	481	267	67	32	577	277	478	261	429	46	3	647	315	52	21	574
40-44	839	425	367	180	52	35	420	210	375	193	328	42	5	464	232	39	10	415
45-49	605	330	318	184	53	34	234	112	318	190	283	32	3	287	140	35	21	231
50-54	342	194	184	106	33	26	125	62	168	109	145	18	5	174	85	39	15	120
55-59	298	155	133	70	29	19	136	66	111	61	93	18	-	187	94	40	11	136
60-64	231	106	137	65	21	10	73	31	78	44	63	15	-	153	62	74	6	73
65-69	240	118	145	72	16	11	79	35	69	37	58	11	-	171	81	87	5	79
70-	286	94	203	63	30	11	53	20	78	28	64	13	1	208	66	139	17	52

101. MAASTAMUUTTANEET IÄN, KANSALAISSUUDEN, KIELEN JA SUKUPUOLEN MUKAAN 1995
UTVANDRARE EFTER ÅLDER, MEDBORGARSKAP, SPRÅK OCH KÖN 1995
EMIGRANTS BY AGE, CITIZENSHIP, LANGUAGE AND SEX 1995

IKÄ ÅLDER AGE	KAIKKI MUUTTANEET - ALLA UTVANDRARE ALL EMIGRANTS								SUOMEN KANSALAISSA - FINNSKA MEDBORGARE FINNISH CITIZENS					ULKOMAIDEN KANSALAISSA - UTLÄNDSKA MEDBORGARE - FOREIGN CITIZENS				
	YHTEENSÄ TOTALT TOTAL		KIELI - SPRÅK - LANGUAGE						YHTEENSÄ TOTALT TOTAL		KIELI - SPRÅK - LANGUAGE			YHTEENSÄ TOTALT TOTAL		KIELI - SPRÅK - LANG.		
			SUOMI FINNSKA FINNISH		RUOTSI SVENSKA SWEDISH		MUU ANNAT OTHER				SUOMI FINNSKA FINNISH	RUOTSI SVENSKA SWEDISH	MUU ANNAT OTHER			SUOMI FINNSKA FINNISH	RUOTSI SVENSKA SWEDISH	MUU ANNAT OTHER
M	M	M	M	M	M	M	M	M	M	M	M	M	M	M	M	M	M	
YHT.-TOTALT- TOTAL	8957	4447	6081	2887	1548	784	1328	776	7441	3565	5887	1374	180	1516	882	194	174	1148
- 4	748	371	524	261	125	60	99	50	681	335	515	113	53	67	36	9	12	46
5- 9	508	258	341	168	76	43	91	47	422	212	337	65	20	86	46	4	11	71
10-14	351	178	238	119	56	32	57	27	285	148	229	46	10	66	30	9	10	47
15-19	475	194	310	130	107	36	58	28	409	163	300	94	15	66	31	10	13	43
20-24	1195	483	734	265	343	148	118	70	1047	398	716	324	7	148	85	18	19	111
25-29	1684	776	1118	479	318	163	248	134	1394	614	1095	287	12	290	162	23	31	236
30-34	1222	613	876	409	156	83	190	121	1019	481	869	139	11	203	132	7	17	179
35-39	826	445	559	283	91	52	176	110	644	330	547	77	20	182	115	12	14	156
40-44	585	338	368	194	98	57	119	87	440	240	350	80	10	145	98	18	18	109
45-49	529	329	395	244	59	35	75	50	442	273	379	51	12	87	56	16	8	63
50-54	276	156	192	103	45	30	39	23	219	126	181	36	2	57	30	11	9	37
55-59	198	121	151	93	22	16	25	12	161	100	142	18	1	37	21	9	4	24
60-64	180	111	136	84	24	17	20	10	144	91	118	22	4	36	20	18	2	16
65-69	94	44	75	35	14	6	5	3	74	36	61	11	2	20	8	14	3	3
70-	86	30	64	20	14	6	8	4	60	18	48	11	1	26	12	16	3	7

102. MAASTAMUUTTANEET 1) KANSALAISSUUDEN, SYNTYMÄMAAN JA KIELEN MUKAAN 1995
UTVANDRARE 1) EFTER MEDBORGARSKAP, FÖDELSELAND OCH SPRÅK 1995
EMIGRANTS 1) BY CITIZENSHIP, COUNTRY OF BIRTH AND LANGUAGE 1995

KANSALAISSUUS MEDBORGARSKAP 2) CITIZENSHIP 2)	KAIKKI MUUTTANEET - ALLA UTVANDRARE ALL EMIGRANTS					SUOMESSA SYNTYNEET - FÖDDA I FINLAND - BORN IN FINLAND				ULKOMAILLA SYNTYNEET - FÖDDA I UTLANDET - BORN IN FOREIGN COUNTRY			
	YHTEENSÄ TOTALT TOTAL		KIELI - SPRÅK - LANGUAGE			YHTEENSÄ TOTALT TOTAL		KIELI - SPRÅK - LANGUAGE		YHTEENSÄ TOTALT TOTAL		KIELI - SPRÅK - LANGUAGE	
			SUOMI FINNSKA FINNISH	RUOTSI SVENSKA SWEDISH	MUU ANNAT OTHER			SUOMI FINNSKA FINNISH	RUOTSI SVENSKA SWEDISH			MUU ANNAT OTHER	SUOMI FINNSKA FINNISH
YHTEENSÄ	8957	6081	1548	1328	7053	5641	1321	91	1904	440	227	1237	
EUROOPPA	8506	6053	1544	909	7017	5616	1320	81	1489	437	224	828	
SUOMI	7441	5887	1374	180	6875	5524	1284	67	566	363	90	113	
RUOTSI	289	119	165	5	115	82	33	-	174	37	132	5	
NORJA	36	2	2	32	3	2	1	-	33	-	1	32	
TANSKA	44	3	2	39	5	3	2	-	39	-	-	39	
ISLANTI	24	-	-	24	-	-	-	-	24	-	-	24	
ALANKOMAAT	19	2	-	17	1	1	-	-	18	1	-	17	
BULGARIA	8	-	-	8	-	-	-	-	8	-	-	8	
ESPANJA	18	2	-	16	1	1	-	-	17	1	-	16	
ITÄVALTA	7	-	-	7	-	-	-	-	7	-	-	7	
ITALIA	16	-	-	16	-	-	-	-	16	-	-	16	
KREIKKA	12	-	-	12	-	-	-	-	12	-	-	12	
PUOLA	21	-	-	21	1	-	1	-	20	-	-	20	
RANSKA	11	-	-	11	-	-	-	-	11	-	-	11	
ROMANIA	6	-	-	6	-	-	-	-	6	-	-	6	
SAKSA	62	5	1	56	6	1	-	5	56	4	1	51	
SVEITSI	10	1	-	9	-	-	-	-	10	1	-	9	
UNKARI	6	-	-	6	1	-	-	1	5	-	-	5	
VENÄJÄ	67	10	-	57	1	-	-	1	66	10	-	56	
ENT. NEUVOSTOLIITTO	153	4	-	149	1	-	-	1	152	4	-	148	
VIRO	166	15	-	151	5	-	-	5	161	15	-	146	
ISO-BRITANNIA	67	3	-	64	2	2	-	-	65	1	-	64	
MUU EUROOPPA	23	-	-	23	-	-	-	-	23	-	-	23	
AFRIKKA	100	1	-	99	4	1	-	3	96	-	-	96	
MAROKKO	7	-	-	7	-	-	-	-	7	-	-	7	
SOMALIA	62	-	-	62	2	-	-	2	60	-	-	60	
MUU AFRIKKA	31	1	-	30	2	1	-	1	29	-	-	29	
AMERIikka	143	11	4	128	12	9	1	2	131	2	3	126	
KANADA	24	7	-	17	6	6	-	-	18	1	-	17	
USA	98	4	4	90	5	3	1	1	93	1	3	89	
MEKSIKO	8	-	-	8	1	-	-	1	7	-	-	7	
MUU AMERIikka	13	-	-	13	1	-	-	1	13	-	-	13	
AASIA	169	2	-	167	6	2	-	4	163	-	-	163	
INTIA	12	-	-	12	-	-	-	-	12	-	-	12	
ISRAEL	17	-	-	17	-	-	-	-	17	-	-	17	
JAPANI	20	-	-	20	-	-	-	-	20	-	-	20	
KIINA	33	-	-	33	1	-	-	1	32	-	-	32	
KOREAN TASAVALTA	9	-	-	9	3	-	-	3	6	-	-	6	
NEPAL	17	-	-	17	-	-	-	-	17	-	-	17	
THAIMAA	17	1	-	16	1	1	-	-	16	-	-	16	
TURKKI	11	-	-	11	-	-	-	-	11	-	-	11	
MUU AASIA	33	1	-	32	1	1	-	-	32	-	-	32	
OSEANIA	32	13	-	19	14	13	-	1	18	-	-	18	
AUSTRALIA	29	13	-	16	14	13	-	1	15	-	-	15	
MUU OSEANIA	3	-	-	3	-	-	-	-	3	-	-	3	
ILMAN KANSALAISSUUTTA TUNTEMATON	2	-	-	2	-	-	-	-	2	-	-	2	
	5	1	-	4	-	-	-	-	5	1	-	4	

- 1) Taulussa näkyvät ne maat, joiden kansalaisia muutti Suomesta vähintään 6 - I tabellen anges de länder av vilkas medborgare minst 6 personer flyttat från Finland - The table shows countries with six or more citizens emigrating from Finland
2) Se bilaga 4: Stater efter världsdel - See appendix 4: Countries by continent

103. MAAHANMUUTTANEET 1) KANSALAISSUUDEN, SYNTYMÄMAAN JA KIELEN MUKAAN 1995
 INVANDRARE 1) EFTER MEDBORGARSKAP, FÖDELSELAND OCH SPRÅK 1995
 IMMIGRANTS 1) BY CITIZENSHIP, COUNTRY OF BIRTH AND LANGUAGE 1995

KANSALAISSUUS MEDBORGARSKAP 2) CITIZENSHIP 2)	KAIKKI MUUTTANEET - ALLA INVANDRARE ALL IMMIGRANTS				SUOMESSA SYNTYNEET - FÖDDA I FINLAND - BORN IN FINLAND				ULKOMAILLA SYNTYNEET - FÖDDA I UTLANDET - BORN IN FOREIGN COUNTRY			
	YHTEENSÄ TOTALT TOTAL	KIELI - SPRÅK - LANGUAGE			YHTEENSÄ TOTALT TOTAL	KIELI - SPRÅK - LANGUAGE			YHTEENSÄ TOTALT TOTAL	KIELI - SPRÅK - LANGUAGE		
		SUOMI FINNSKA FINNISH	RUOTSI SVENSKA SWEDISH	MUU ANNAT OTHER		SUOMI FINNSKA FINNISH	RUOTSI SVENSKA SWEDISH	MUU ANNAT OTHER		SUOMI FINNSKA FINNISH	RUOTSI SVENSKA SWEDISH	MUU ANNAT OTHER
YHTEENSÄ	12222	4831	962	6429	4389	3728	614	47	7833	1103	348	6382
EUROOPPA	9943	4761	950	4232	4367	3710	613	44	5576	1051	337	4188
SUOMI	4877	4089	643	145	4047	3466	554	27	830	623	89	118
RUOTSI	598	284	295	19	269	213	56	-	329	71	239	19
NORJA	56	5	1	50	6	5	1	-	50	-	-	50
TANSKA	48	-	2	46	1	-	1	-	47	-	1	46
ISLANTI	14	-	-	14	-	-	-	-	14	-	-	14
ALANKOMAAT	61	5	-	56	3	3	-	-	58	2	-	56
ALBANIA	9	-	-	9	1	-	-	1	8	-	-	8
BELGIA	11	-	-	11	-	-	-	-	11	-	-	11
BOSNIA-HERTSEGOVINA	434	-	-	434	-	-	-	-	434	-	-	434
BULGARIA	12	-	-	12	-	-	-	-	12	-	-	12
ESPANJA	40	1	-	39	1	-	-	1	39	1	-	38
IRLANTI	10	-	-	10	-	-	-	-	10	-	-	10
ITÄVALTA	9	1	-	8	1	1	-	-	8	-	-	8
ITALIA	57	-	-	57	-	-	-	-	57	-	-	57
JUGOSLAVIA	94	-	-	94	1	-	-	1	93	-	-	93
KREIKKA	29	-	-	29	-	-	-	-	29	-	-	29
KROATIA	6	-	-	6	-	-	-	-	6	-	-	6
LATVIA	11	-	-	11	-	-	-	-	11	-	-	11
LIETUUA	12	-	-	12	-	-	-	-	12	-	-	12
PORTUGALI	7	-	-	7	-	-	-	-	7	-	-	7
PUOLA	24	1	-	23	-	-	-	-	24	1	-	23
RANSKA	64	1	1	62	3	1	1	1	61	-	-	61
ROMANIA	21	1	1	19	-	-	-	-	21	1	1	19
SAKSA	167	6	2	159	5	4	-	1	162	2	2	158
SVEITSI	22	1	-	21	1	-	-	1	21	1	-	20
TSEKKI	7	1	-	6	-	-	-	-	7	1	-	6
UKRAINA	91	5	-	86	2	1	-	1	89	4	-	85
UNKARI	15	-	-	15	-	-	-	-	15	-	-	15
VALKO-VENÄJÄ	18	-	-	18	-	-	-	-	18	-	-	18
VENÄJÄ	1958	244	3	1711	16	12	-	4	1942	232	3	1707
ENT. NEUVOSTOLIITTO	52	5	1	46	1	1	-	-	51	4	1	46
VIRO	951	108	1	842	6	1	-	5	945	107	1	837
ISO-BRITANNIA	146	2	-	144	3	2	-	1	143	-	-	143
MUU EUROOPPA	12	1	-	11	-	-	-	-	12	-	-	11
AFRIKKA	607	4	-	603	1	1	-	-	606	3	-	603
ALGERIA	22	1	-	21	1	1	-	-	21	-	-	21
ANGOLA	11	-	-	11	-	-	-	-	11	-	-	11
EGYPTI	20	-	-	20	-	-	-	-	20	-	-	20
ETIOPIA	27	3	-	24	-	-	-	-	27	3	-	24
GAMBIA	18	-	-	18	-	-	-	-	18	-	-	18
GHANA	13	-	-	13	-	-	-	-	13	-	-	13
KENIA	9	-	-	9	-	-	-	-	9	-	-	9
LIBYA	6	-	-	6	-	-	-	-	6	-	-	6
MAROKKO	46	-	-	46	-	-	-	-	46	-	-	46
NIGERIA	19	-	-	19	-	-	-	-	19	-	-	19
SIERRA LEONE	6	-	-	6	-	-	-	-	6	-	-	6
SOMALIA	312	-	-	312	-	-	-	-	312	-	-	312
TANSANIA	7	-	-	7	-	-	-	-	7	-	-	7
TUNISIA	14	-	-	14	-	-	-	-	14	-	-	14
ZAIRE	39	-	-	39	-	-	-	-	39	-	-	39
MUU AFRIKKA	38	-	-	38	-	-	-	-	38	-	-	38
AMERIikka	335	23	7	305	11	8	1	2	324	15	6	303
KANADA	54	7	1	46	8	6	1	1	46	1	-	45
USA	162	2	-	160	2	1	-	1	160	1	-	159
BRASILIA	12	1	1	10	1	1	-	-	11	-	1	10
CHILE	11	1	-	10	-	-	-	-	11	1	-	10
KOLUMBIA	25	12	5	8	-	-	-	-	25	12	5	8
KUUBA	29	-	-	29	-	-	-	-	29	-	-	29
MEKSIKO	11	-	-	11	-	-	-	-	11	-	-	11
MUU AMERIikka	31	-	-	31	-	-	-	-	31	-	-	31
AASIA	1235	24	5	1206	2	2	-	-	1233	22	5	1206
AFGANISTAN	13	-	-	13	-	-	-	-	13	-	-	13
BANGLADESH	28	-	-	28	-	-	-	-	28	-	-	28
FILIPPIINIT	58	-	-	58	-	-	-	-	58	-	-	58
GEORGIA	7	-	-	7	-	-	-	-	7	-	-	7
INDONESIA	7	-	-	7	-	-	-	-	7	-	-	7
INTIA	57	2	-	55	-	-	-	-	57	2	-	55
IRAKI	281	-	-	281	-	-	-	-	281	-	-	281
IRAN	126	-	-	126	-	-	-	-	126	-	-	126
ISRAEL	17	2	-	15	2	2	-	-	15	-	-	15
JAPANI	49	-	-	49	-	-	-	-	49	-	-	49
JORDANIA	10	-	-	10	-	-	-	-	10	-	-	10
KAZAKSTAN	38	3	-	35	-	-	-	-	38	3	-	35
KIINA	138	5	-	133	-	-	-	-	138	5	-	133
KOREAN TASAVALTA	8	1	-	7	-	-	-	-	8	1	-	7
LIBANON	11	-	-	11	-	-	-	-	11	-	-	11
MALESIA	6	1	-	5	-	-	-	-	6	1	-	5
PAKISTAN	17	-	-	17	-	-	-	-	17	-	-	17
SRI LANKA	12	-	-	12	-	-	-	-	12	-	-	12
THAIMAA	99	7	2	90	-	-	-	-	99	7	2	90
TURKKI	148	1	-	147	-	-	-	-	148	1	-	147
UZBEKISTAN	14	1	-	13	-	-	-	-	14	1	-	13
VIETNAM	64	1	3	60	-	-	-	-	64	1	3	60
MUU AASIA	27	-	-	27	-	-	-	-	27	-	-	27
OSEANIA	40	11	-	29	8	7	-	1	32	4	-	28
AUSTRALIA	38	11	-	27	8	7	-	1	30	4	-	26
MUU OSEANIA	2	-	-	2	-	-	-	-	2	-	-	2
ILMAN KANSALAISSUUTTA TUNTEMATON	20 42	2 6	-	18 36	-	-	-	-	20 42	2 6	-	18 36

1) Taulussa näkyvät ne maat, joiden kansalaisia muutti Suomeen vähintään 6 - I tabellen anges de länder av vilkas medborgare minst 6 personer flyttat från Finland - The table shows countries with six or more citizens emigrating to Finland

2) Se bilaga 4: Stater efter världsdel - See appendix 4: Countries by continent

104. MAAHANMUUTTANEET SIVIILISÄÄDYN JA SUKUPUOLEN MUKAAN LÄÄNEITTÄIN 1995
 INVANDRARE EFTER CIVILSTÄND OCH KÖN LÄNSVIS 1995
 IMMIGRANTS BY MARITAL STATUS, SEX AND PROVINCE 1995

LÄÄNI - LÄN - PROVINCE	YHTEENSÄ TOTALT TOTAL	MIEHET MÄN MALES	NAISET KVINNOR FEMALES	NAIMATTOMAT OGIFTA SINGLE			NAIMISSA GIFTA MARRIED			LESKET JA ERONNEET ÄNKL./ÄNKOR/FRÄNSKILDA WIDOWED AND DIVORCED		
				YHT. TOTALT TOTAL	SUKUPUOLI - KÖN - SEX		YHT. TOTALT TOTAL	SUKUPUOLI - KÖN - SEX		YHT. TOTALT TOTAL	SUKUPUOLI - KÖN - SEX	
					M	N/K/F		M	N/K/F		M	N/K/F
KOKO MAA - HELA LANDET WHOLE COUNTRY	12222	6011	6211	6284	3307	2977	4960	2284	2676	978	420	558
KAUPUNGIT - STÄDER - URBAN	9767	4795	4972	4991	2626	2365	3997	1851	2146	779	318	461
MUUT KUNNAT - ÖVRIGA KOMMUNER RURAL MUNICIPALITIES	2455	1216	1239	1293	681	612	963	433	530	199	102	97
UUDENMAAN - NYLANDS	5228	2566	2662	2598	1369	1229	2224	1026	1198	406	171	235
TURUN JA PORIN - ÅBO OCH BJÖRNEBORGS	1398	702	696	731	381	350	551	262	289	116	59	57
HÄMEEN - TAVASTEHS	1629	799	830	840	449	391	653	305	348	136	45	91
KYMEN - KYMMENE	624	287	337	283	152	131	290	115	175	51	20	31
MIKKELIN - S:T MICHELS	281	127	154	117	55	62	140	60	80	24	12	12
POHJOIS-KARJALAN - NORRA KARELENS	263	119	144	111	54	57	119	52	67	33	13	20
KUOPIO - KUOPIO	345	164	181	150	80	70	166	74	92	29	10	19
KESKI-SUOMEN - MELLERSTA FINLANDS	387	183	204	192	83	109	164	87	77	31	13	18
VAASAN - VASA	841	434	407	508	277	231	275	129	146	58	28	30
OULUN - ULEÅBORGS	616	304	312	362	199	163	215	87	128	39	18	21
LAPIN - LAPPLANDS	454	254	200	277	159	118	134	71	63	43	24	19
AHVENANMAAN MAAKUNTA - LANDSKAPET ÅLAND	156	72	84	115	49	66	29	16	13	12	7	5

105. MAASTAMUUTTANEET SIVIILISÄÄDYN JA SUKUPUOLEN MUKAAN LÄÄNEITTÄIN 1995
 UTVANDRARE EFTER CIVILSTÄND OCH KÖN LÄNSVIS 1995
 EMIGRANTS BY MARITAL STATUS, SEX AND PROVINCE 1995

LÄÄNI - LÄN - PROVINCE	YHTEENSÄ TOTALT TOTAL	MIEHET MÄN MALES	NAISET KVINNOR FEMALES	NAIMATTOMAT OGIFTA SINGLE			NAIMISSA GIFTA MARRIED			LESKET JA ERONNEET ÄNKL./ÄNKOR/FRÄNSKILDA WIDOWED AND DIVORCED		
				YHT. TOTALT TOTAL	SUKUPUOLI - KÖN - SEX		YHT. TOTALT TOTAL	SUKUPUOLI - KÖN - SEX		YHT. TOTALT TOTAL	SUKUPUOLI - KÖN - SEX	
					M	N/K/F		M	N/K/F		M	N/K/F
KOKO MAA - HELA LANDET WHOLE COUNTRY	8957	4447	4510	5040	2408	2632	3152	1618	1534	765	421	344
KAUPUNGIT - STÄDER - URBAN	6995	3463	3532	3929	1879	2050	2475	1271	1204	591	313	278
MUUT KUNNAT - ÖVRIGA KOMMUNER RURAL MUNICIPALITIES	1962	984	978	1111	529	582	677	347	330	174	108	66
UUDENMAAN - NYLANDS	3957	2002	1955	2096	1035	1061	1539	790	749	322	177	145
TURUN JA PORIN - ÅBO OCH BJÖRNEBORGS	1003	476	527	573	242	331	354	191	163	76	43	33
HÄMEEN - TAVASTEHS	895	475	420	471	246	225	327	175	152	97	54	43
KYMEN - KYMMENE	329	152	177	159	61	98	141	72	69	29	19	10
MIKKELIN - S:T MICHELS	202	78	124	112	44	68	72	24	48	18	10	8
POHJOIS-KARJALAN - NORRA KARELENS	126	58	68	67	32	35	45	19	26	14	7	7
KUOPIO - KUOPIO	229	100	129	132	49	83	74	36	38	23	15	8
KESKI-SUOMEN - MELLERSTA FINLANDS	289	148	141	154	80	74	115	58	57	20	10	10
VAASAN - VASA	887	430	457	585	278	307	244	124	120	58	28	30
OULUN - ULEÅBORGS	431	214	217	266	127	139	121	65	56	44	22	22
LAPIN - LAPPLANDS	366	195	171	238	124	114	82	43	39	46	28	18
AHVENANMAAN MAAKUNTA - LANDSKAPET ÅLAND	243	119	124	187	90	97	38	21	17	18	8	10

106. MAAHAN- JA MAASTAMUUTTANEET SEKÄ NETTOMAAHANMUUTTO VUOSINA 1976-1995
 INVANDRING OCH UTVANDRING SAMT NETTOINVANDRING 1976-1995
 IMMIGRATION, EMIGRATION AND NET IMMIGRATION 1976-1995

KOKO MAA - HELA LANDET - WHOLE COUNTRY	1976-80 1)	1981-85 1)	1986-90 1)	1991-95 1)	1992	1993	1994	1995
MAAHANMUUTTANEET - INVANDRARE - IMMIGRANTS	9180	13242	10713	14437	14554	14795	11611	12222
MAASTAMUUTTANEET - UTVANDRARE - EMIGRANTS	16673	7895	7808	7215	6055	6405	8672	8957
NETTOMAAHANMUUTTO - NETTOINVANDRING NET IMMIGRATION	-7494	5348	2905	7222	8499	8390	2939	3265

1) Vuosikeskiarvo - Årsmedeltal - Annual mean

107. MUISTA POHJOISMAISTA JA MUIHIN POHJOISMAIHIN MUUTTANEET LÄÄNEITTÄN 1981-95
IN- OCH UTVANDRARE FRÅN OCH TILL ÖVRIGA NORDEN LÄNSVIS 1981-95
MIGRANTS FROM/TO OTHER NORDIC COUNTRIES BY PROVINCE 1981-95

LÄÄNI LÄN PROVINCE	1981-85 1)	1986-90 1)	1991-95 1)	1993	1994	1995	1981-85	1986-90	1991-95	1993	1994	1995
	MÄÄRÄ - ANTAL - NUMBER						o/oo 2)					
MAAHANMUUTTANEET - INVANDRARE - IMMIGRANTS												
KOKO MAA - HELA LANDET - WHOLE COUNTRY	10 204	6 348	3 897	3 300	3 357	3 895	2.1	1.3	0.8	0.7	0.7	0.8
KAUPUNGIT - STÄDER - 3) URBAN MUNICIPALITIES	5 992	4 169	2 735	2 410	2 408	2 802	2.1	1.4	0.8	0.7	0.7	0.9
MUUT KUNNAT - ÖVRIGA KOMMUNER - RURAL MUNICIPALITIES	4 212	2 179	1 162	890	949	1 093	2.2	1.2	0.6	0.5	0.5	0.6
UUDENMAAN - NYLANDS	2 114	1 659	1 191	1 032	1 106	1 264	1.8	1.4	0.9	0.8	0.8	1.0
TURUN-PORIN - ÅBO-B:BORGS	1 305	851	491	430	418	489	1.8	1.2	0.7	0.6	0.6	0.7
HÄMEEN - TAVASTEHEUS	1 093	690	393	299	297	437	1.6	1.0	0.6	0.4	0.4	0.6
KYMEN - KYMMENE	294	184	125	115	118	112	0.9	0.5	0.4	0.3	0.4	0.3
MIKKELIN - S:T MICHELS	191	114	61	56	51	47	0.9	0.5	0.3	0.3	0.2	0.2
POHJ.KARJALAN - N. KARELENS	193	104	61	63	47	49	1.1	0.6	0.4	0.4	0.3	0.3
KUOPION - KUOPIO	325	173	96	78	62	99	1.3	0.7	0.4	0.3	0.2	0.4
KESKI-SUOMEN - MELL. FINL.	492	284	158	120	132	143	2.0	1.1	0.6	0.5	0.5	0.6
VAASAN - VASA	1 341	743	468	389	411	489	3.0	1.7	1.0	0.9	0.9	1.1
OULUN - ULEÅBORGS	1 364	626	322	249	282	315	3.2	1.4	0.7	0.6	0.6	0.7
LAPIN - LAPPLANDS	1 306	716	374	338	312	306	6.6	3.6	1.8	1.7	1.5	1.5
AHVENANMAAN MAAKUNTA - LANDSKAPET ÅLAND	185	206	158	131	121	145	8.0	8.6	6.3	5.2	4.8	5.8
MAASTAMUUTTANEET - UTVANDRARE - EMIGRANTS												
KOKO MAA - HELA LANDET - WHOLE COUNTRY	5 535	5 474	3 771	3 424	4 131	4 041	1.1	1.1	0.8	0.7	0.8	0.8
KAUPUNGIT - STÄDER 3) URBAN MUNICIPALITIES	3 720	3 700	2 714	2 483	2 975	3 011	1.3	1.2	0.9	0.8	0.9	0.9
MUUT KUNNAT - ÖVRIGA KOMMUNER - RURAL MUNICIPALITIES	1 815	1 773	1 057	941	1 156	1 030	0.9	0.9	0.6	0.5	0.6	0.6
UUDENMAAN - NYLANDS	1 358	1 427	1 241	1 184	1 409	1 368	1.2	1.2	1.0	0.9	1.1	1.0
TURUN-PORIN - ÅBO-B:BORGS	764	686	453	388	472	481	1.1	1.0	0.7	0.6	0.7	0.7
HÄMEEN - TAVASTEHEUS	616	540	367	273	382	405	0.9	0.8	0.5	0.4	0.5	0.6
KYMEN - KYMMENE	209	187	95	94	106	90	0.6	0.6	0.3	0.3	0.3	0.3
MIKKELIN - S:T MICHELS	110	103	57	39	44	68	0.5	0.5	0.3	0.2	0.2	0.3
POHJ.KARJALAN - N. KARELENS	104	81	51	50	47	34	0.6	0.5	0.3	0.3	0.3	0.2
KUOPION - KUOPIO	174	152	80	67	79	74	0.7	0.6	0.3	0.3	0.3	0.3
KESKI-SUOMEN - MELL. FINL.	234	212	124	125	118	118	1.0	0.8	0.5	0.5	0.5	0.5
VAASAN - VASA	669	794	540	465	612	643	1.5	1.8	1.2	1.0	1.4	1.4
OULUN - ULEÅBORGS	536	488	252	215	284	264	1.3	1.1	0.6	0.5	0.6	0.6
LAPIN - LAPPLANDS	610	622	316	347	362	274	3.1	3.1	1.6	1.7	1.8	1.4
AHVENANMAAN MAAKUNTA - LANDSKAPET ÅLAND	149	181	194	177	216	222	6.4	7.5	7.8	7.1	8.6	8.8
NETTOMAAHANMUUTTO - NETTOINVANDRING - NET IMMIGRATION												
KOKO MAA - HELA LANDET - WHOLE COUNTRY	4 669	874	127	-124	-774	-146	1.0	0.2	0.0	-0.0	-0.2	-0.0
KAUPUNGIT - STÄDER 3) URBAN MUNICIPALITIES	2 272	469	63	-73	-567	-209	0.8	0.2	0.0	-0.0	-0.2	0.0
MUUT KUNNAT - ÖVRIGA KOMMUNER - RURAL MUNICIPALITIES	2 397	406	93	-51	-207	63	1.2	0.2	0.0	-0.0	-0.1	0.0
UUDENMAAN - NYLANDS	756	232	-50	-152	-303	-104	0.7	0.2	-0.0	-0.1	-0.2	-0.1
TURUN-PORIN - ÅBO-B:BORGS	541	164	38	42	-54	8	0.8	0.2	0.1	0.1	-0.1	0.0
HÄMEEN - TAVASTEHEUS	477	150	25	26	-85	32	0.7	0.2	0.0	0.0	-0.1	0.0
KYMEN - KYMMENE	85	-3	30	21	12	22	0.2	-0.0	0.1	0.1	0.0	0.1
MIKKELIN - S:T MICHELS	81	11	4	17	7	-21	0.4	0.1	0.0	0.1	0.0	-0.1
POHJ.KARJALAN - N. KARELENS	88	23	10	13	-	15	0.5	0.1	0.1	0.1	-	0.1
KUOPION - KUOPIO	152	20	15	11	-17	25	0.6	0.1	0.0	0.0	-0.1	0.1
KESKI-SUOMEN - MELL. FINL.	258	72	35	-5	14	25	1.1	0.3	0.2	-0.0	0.1	0.1
VAASAN - VASA	672	-51	-73	-76	-201	-154	1.5	-0.1	-0.2	-0.2	-0.4	-0.3
OULUN - ULEÅBORGS	828	137	70	34	-2	51	1.9	0.3	0.2	0.1	-0.0	0.1
LAPIN - LAPPLANDS	696	93	58	-9	-50	32	3.5	0.5	0.3	-0.0	-0.2	0.2
AHVENANMAAN MAAKUNTA - LANDSKAPET ÅLAND	36	25	-36	-46	-95	-77	1.5	1.1	-1.4	-1.8	-3.8	-3.1

1) Vuosikeskiarvo - Årsmedeltal - Annual mean

2) o/oo keskiäkiluvusta - På 1000 av medelfolkmängden - Per 1 000 mean population

3) Ml. kauppalaat 1976 - Inkl. köpingarna 1976 - Incl. market towns in 1976

108. MUISTA POHJOISMAISTA MUUTTANEET IÄN, SIVIILISÄÄDYN, KIELEN JA SUKUPUOLEN MUKAAN 1995
 INVANDRARE FRÅN ÖVRIGA NORDEN EFTER ÅLDER, CIVILSTÄND, SPRÅK OCH KÖN 1995
 IMMIGRANTS FROM OTHER NORDIC COUNTRIES BY AGE, MARITAL STATUS, LANGUAGE AND SEX 1995

IKÄ ÅLDER AGE	KAIKKI MUUTTANEET ALLA UTVANDRARE ALL EMIGRANTS		SIVIILISÄÄTY - CIVILSTÄND - MARITAL STATUS								KIELI - SPRÅK - LANGUAGE						
			NAIMATTOMAT OGIFTA SINGLE		NAIMISSA GIFTA MARRIED		LESKET ÄNKL. O WIDOWED		ERONNEET FRÅNSKILDA DIVORCED		SUOMI FINSKA FINNISH		RUOTSI SVENSKA SWEDISH		MUU ANNAT OTHER		
			o/oo 1)	M		M		M		M		M		M		M	
YHTEENSÄ TOTALT - TOTAL	3895	0.76	2041	2567	1322	921	498	39	8	368	213	2910	1518	815	431	170	92
- 4	377	1.16	205	377	205	-	-	-	-	-	-	284	156	72	38	21	11
5- 9	249	0.79	134	248	134	1	-	-	-	-	-	180	99	58	30	11	5
10-14	172	0.52	87	172	87	-	-	-	-	-	-	142	69	28	17	2	1
15-19	230	0.70	95	227	94	2	-	-	-	1	1	176	71	42	18	12	6
20-24	535	1.76	223	488	206	44	16	-	-	3	1	365	148	149	67	21	8
25-29	592	1.68	301	452	236	122	54	-	-	18	11	430	222	131	63	31	16
30-34	462	1.21	253	250	152	164	82	-	-	48	19	346	185	90	54	26	14
35-39	366	0.95	212	175	100	148	88	1	1	42	23	294	177	52	24	20	11
40-44	271	0.67	161	83	52	118	68	1	-	69	41	221	123	42	31	8	7
45-49	210	0.48	138	41	26	93	59	2	-	74	53	161	106	44	28	5	4
50-54	119	0.39	76	18	12	60	37	1	-	40	27	86	50	27	21	6	5
55-59	87	0.32	49	12	8	46	28	3	2	26	11	63	33	21	14	3	2
60-64	64	0.26	35	5	3	39	19	2	-	18	13	46	28	17	7	1	-
65-69	77	0.33	43	6	5	48	28	8	3	15	7	60	32	14	9	3	2
70-	84	0.17	29	13	2	36	19	21	2	14	6	56	19	28	10	-	-

1) o/oo vastaavasta keskiikäluvusta - På 1 000 av motsvarande medelfolkmängd - Per 1 000 respective mean population

109. MUIHIN POHJOISMAIHIN MUUTTANEET IÄN, SIVIILISÄÄDYN, KIELEN JA SUKUPUOLEN MUKAAN 1995
 UTVANDRARE TILL ÖVRIGA NORDEN EFTER ÅLDER, CIVILSTÄND, SPRÅK OCH KÖN 1995
 EMIGRANTS TO OTHER NORDIC COUNTRIES BY AGE MARITAL STATUS, LANGUAGE AND SEX 1995

IKÄ ÅLDER AGE	KAIKKI MUUTTANEET ALLA UTVANDRARE ALL EMIGRANTS		SIVIILISÄÄTY - CIVILSTÄND - MARITAL STATUS								KIELI - SPRÅK - LANGUAGE						
			NAIMATTOMAT OGIFTA SINGLE		NAIMISSA GIFTA MARRIED		LESKET ÄNKL. O WIDOWED		ERONNEET FRÅNSKILDA DIVORCED		SUOMI FINSKA FINNISH		RUOTSI SVENSKA SWEDISH		MUU ANNAT OTHER		
			o/oo 1)	M		M		M		M		M		M		M	
YHTEENSÄ TOTALT - TOTAL	4041	0.79	1980	2706	1284	964	510	45	5	326	181	2690	1299	1178	593	173	88
- 4	308	0.94	152	308	152	-	-	-	-	-	-	209	105	85	42	14	5
5- 9	207	0.66	101	207	101	-	-	-	-	-	-	150	70	49	28	8	3
10-14	162	0.49	78	162	78	-	-	-	-	-	-	125	57	31	16	6	5
15-19	314	0.96	118	311	118	3	-	-	-	-	-	208	83	96	31	10	4
20-24	798	2.62	320	736	300	61	19	-	-	1	1	469	174	312	140	17	6
25-29	778	2.21	394	550	286	208	99	-	-	20	9	495	246	252	131	31	17
30-34	472	1.24	265	222	127	203	112	1	-	46	26	334	188	111	63	27	14
35-39	299	0.77	158	87	52	157	80	1	-	54	26	210	109	63	34	26	15
40-44	228	0.56	131	62	36	104	59	3	1	59	35	151	83	63	38	14	10
45-49	200	0.46	121	33	21	95	59	3	-	69	41	147	90	42	26	11	5
50-54	95	0.31	51	13	5	46	26	2	-	34	20	61	31	31	19	3	1
55-59	51	0.19	35	6	4	31	22	2	-	12	9	37	24	10	9	4	2
60-64	49	0.20	25	5	2	24	15	6	-	14	8	34	17	14	8	1	-
65-69	30	0.13	12	2	1	15	8	7	1	6	2	21	7	8	4	1	1
70-	50	0.10	19	2	1	17	11	20	3	11	4	39	15	11	4	-	-

1) o/oo vastaavasta keskiikäluvusta - På 1 000 av motsvarande medelfolkmängd - Per 1 000 respective mean population

110. MUISTA POHJOISMAISTA MUUTTANEET SYNTYMÄPAIKAN JA TULOLÄÄNIN MUKAAN 1995
 INVANDRARE FRÅN ÖVRIGA NORDEN EFTER FÖDELSEORT OCH INVANDRINGSLÄN 1995
 IMMIGRANTS FROM OTHER NORDIC COUNTRIES BY BIRTH-PLACE AND PROVINCE OF IMMIGRATION 1995

SYNTYMÄPAIKKA FÖDELSEORT BIRTH-PLACE	YHTEENSÄ TOTALT TOTAL	TULOLÄÄNI - INVANDRINGSLÄN - PROVINCE OF IMMIGRATION											AHVE- NANMAA ÅLAND
		UUDEN- MAAN NYLANDS	TURUN- PORIN ÅBO OCH BJÖRNEB	HÄMEEN TAVASTE- HUS	KYMEN KYMME	MIKKELIN S:T MICHELS	POHJOIS- KARJALAN NORRA KARELENS	KUOPION KUOPIO	KESKI- SUOMEN MELL. FINL.	VAASAN VASA	OULUN ULEÅ- BORGS	LAPIN LAPP- LANDS	
SUOMI - FINLAND	2909	912	394	312	87	39	40	81	113	378	232	242	79
UUDENMAAN - NYLANDS	642	498	43	37	9	2	1	8	10	15	9	3	7
TURUN-PORIN - ÅBO-BJÖRNEB.	326	63	226	19	2	-	1	1	2	3	2	1	6
HÄMEEN - TAVASTEHEUS	285	58	27	158	4	5	3	3	2	11	6	6	2
KYMEN - KYMME	138	49	8	12	56	5	-	-	2	1	1	3	1
MIKKELIN - S:T MICHELS	66	22	5	6	3	19	-	5	1	3	2	-	-
P-KARJALAN - N. KARELENS	82	33	4	5	2	1	25	2	2	2	3	2	1
KUOPION - KUOPIO	128	35	8	10	1	1	4	49	7	5	4	1	3
KESKI-SUOMEN - MELL. FINL.	124	17	6	16	-	3	1	1	68	6	2	4	-
VAASAN - VASA	442	56	26	16	3	-	3	2	3	313	10	4	6
OULUN - ULEÅBORGS	295	40	19	23	1	2	1	6	9	10	168	16	-
LAPIN - LAPPLANDS	301	35	17	8	4	1	-	4	4	7	22	199	-
AHVENANMAAN MAAKUNTA LANDSKAPET ÅLAND	56	1	3	-	-	-	-	-	-	-	-	-	52
LUOV. ALUE - AVTRÄDDA OMRÅDEN - CEDED TERRIT.	24	5	2	2	2	-	1	-	3	3	3	3	1
MUU POHJOISMAA IKÄ 1)	903	313	103	104	20	5	8	17	29	101	79	63	61
ANNAT NORDISKT LAND -14	493	154	69	67	14	5	5	10	24	47	50	34	14
OTHER NORDIC COUNTRY 15-	410	159	34	37	6	-	3	7	5	54	29	29	47
MUU MAA - ANNAT LAND - OTHER COUNTRY	83	39	8	5	5	3	1	1	1	10	4	1	5
YHTEENSÄ - TOTALT - TOTAL	3895	1264	505	421	112	47	49	99	143	489	315	306	145

1) Ålder - Age

111. MUIHIN POHJOISMAIHIN MUUTTANEET 1) KOULUTUSASTEEN, SUKUPUOLEN JA LÄHTÖLÄÄNIN MUKAAN 1994
 UTVANDRARE 1) TILL ÖVRIGA NORDEN EFTER UTBILDNINGSNIVÅ, KÖN OCH UTVANDRINGSLÄN 1994
 EMIGRANTS 1) TO OTHER NORDIC COUNTRIES BY LEVEL OF EDUCATION, SEX AND PROVINCE OF EMIGRATION 1994

LÄÄNI LÄN PROVINCE	YHTEENSÄ TOTALT TOTAL		PERUSASTEEN JÄLKEINEN KOULUTUSASTE UTBILDNINGSNIVÅ EFTER GRUNDNIVÅ LEVEL OF EDUCATION AFTER BASIC EDUCATION					PERUSASTE TAI TUNTEMATON GRUNDNIVÅ ELLER OKÄND BASIC EDUCATION OR UNKNOWN		
			ALEMPI KESKIASTE LÄGRE MELLANNIVÅ LOWER LEVEL OF UPPER SECONDARY EDUCATION 3)		YLEMPI KESKIASTE HÖGRE MELLANNIVÅ UPPER LEVEL OF UPPER SECONDARY EDUCATION 4)		KORKEA-ASTE HÖGRE NIVÅ HIGHER EDUCATION 5)	2)		
			M	M	M	M	M	M	M	
KOKO MAA - HELA LANDET - WHOLE COUNTRY	3339	1637	410	259	1015	412	704	322	1210	644
KAUPUNGIT - STÄDER - URBAN MUNICIPALITIES	2415	1170	252	157	777	316	564	267	822	430
MUUT KUNNAT - ÖVRIGA KOMMUNER - RURAL MUNICIPAL.	924	467	158	102	238	96	140	55	388	214
UUDENMAAN - NYLANDS	1102	544	82	49	361	160	295	145	364	190
TURUN JA PORIN - ÅBO OCH BJÖRNEBORGS	404	188	34	22	125	40	102	47	143	79
HÄMEEN - TAVASTEHEUS	322	169	49	31	86	37	60	25	127	76
KYMEN - KYMME	79	37	12	7	28	9	10	4	29	17
MIKKELIN - S:T MICHELS	48	20	4	1	14	5	8	3	22	11
POHJOIS-KARJALAN - NORRA KARELENS	28	10	2	1	8	3	7	2	11	4
KUOPION - KUOPIO	68	30	7	4	24	9	16	5	21	12
KESKI-SUOMEN - MELLERSTA FINLANDS	101	53	17	14	32	12	19	8	33	19
VAASAN - VASA	550	257	85	53	179	78	105	38	181	88
OULUN - ULEÅBORGS	212	111	30	22	50	16	39	21	93	52
LAPIN - LAPPLANDS	227	119	54	34	38	14	24	11	111	60
AHVENANMAAN MAAKUNTA - LANDSKAPET ÅLAND	198	99	34	21	70	29	19	13	75	36

1) 16-vuotiaat ja heiltä vanhemmat

2) Koulutusta -9 vuotta, kansa- keski- ja peruskoulun suorittaneet

3) Koulutusta 10-11 vuotta, esim. apuhoitaja ja merkantti

4) Koulutusta 12 vuotta, esim. ylioppilas, merkonomi, tekniikko

5) Koulutusta 13- vuotta, esim. insinööri, farmaseutti ... tohtori

1) Persons aged 16 and over

2) -9 years of ed., e.g. primary, junior secondary and comprehensive sch.

3) 10-11 years of ed., e.g. vocational or commercial school

4) 12 years of ed., e.g. matriculation examination, teknigar

5) 13- years of ed., e.g. engineer, pharmacist ... Ph.D.

112. SUOMEN KANSALAISSUUDEN SAANEET ULKOMAALAISET ENTISEN KANSALAISSUUDEN, IÄN JA SUKUPUOLEN MUKAAN 1995
 UTLÄNNINGAR SOM FÅTT FINSKT MEDBORGARSKAP EFTER TIDIGARE MEDBORGARSKAP, ÅLDER OCH KÖN 1995
 NATURALIZED ALIENS BY PREVIOUS CITIZENSHIP, AGE AND SEX 1995

ENTINEN KANSALAISSUUS TIDIGARE MEDBORGARSKAP PREVIOUS CITIZENSHIP	YHT. TOT. TOTAL	SUOMESSA SYNTYNEET FÖDDA I FINLAND BORN IN FINLAND	IKÄ - ÅLDER - AGE							YHT. TOT. TOTAL	SUOMESSA SYNTYNEET FÖDDA I FINLAND BORN IN FINLAND	IKÄ - ÅLDER - AGE						
			-17	18- 24	25- 34	35- 44	45- 54	55- 64	65-			-17	18- 24	25- 34	35- 44	45- 54	55- 64	65-
MOLEMMAT SUKUPUOLET - BÅDA KÖNEN - BOTH SEXES MIEHIÄ - MÄN - MALES																		
YHTEENSÄ - TOTALT - TOTAL	668	13	285	35	141	131	31	18	27	348	7	153	19	79	61	19	8	9
EUROOPPA - EUROPA - EUROPE	335	11	128	25	50	74	19	15	24	148	6	70	16	12	26	9	7	8
RUOTSI - SVERIGE - SWEDEN	98	11	16	15	13	21	13	8	12	55	6	8	9	4	14	8	6	6
NORJA - NORGE - NORWAY	5	-	2	2	-	1	-	-	-	3	-	1	2	-	-	-	-	-
BULGARIA - BULGARIEN - BULGARIA	6	-	2	1	2	1	-	-	-	2	-	1	-	1	-	-	-	-
ITALIA - ITALIEN - ITALY	6	-	4	-	1	1	-	-	-	5	-	3	-	1	1	-	-	-
PUOLA - POLEN - POLAND	9	-	2	1	2	4	-	-	-	3	-	-	1	-	2	-	-	-
SAKSA - TYSKLAND - GERMANY	9	-	4	4	-	1	-	-	-	7	-	3	3	-	1	-	-	-
VENÄJÄ - RYSSLAND - RUSSIA	94	-	37	1	13	27	2	4	10	27	-	18	1	1	4	1	1	1
ENT.NL. - SOVJETUNIONEN - USSR	55	-	35	-	6	10	3	1	-	21	-	20	-	1	-	-	-	-
VIRO - ESTLAND - ESTONIA	33	-	19	-	7	2	1	2	2	14	-	13	-	-	-	-	-	1
ISO-BRITANIA - STOR BRITANNIEN - UNITED KINGDOM	4	-	1	-	1	2	-	-	-	3	-	-	-	1	2	-	-	-
MUU EUROOPPA - ÖVRIGA EUROPA - REST OF EUROPE	16	-	6	1	5	4	-	-	-	8	-	3	-	3	2	-	-	-
AFRIKKA - AFRIKA - AFRICA	81	-	18	-	41	20	2	-	-	67	-	8	-	39	18	2	-	-
ALGERIA - ALGERIET - ALGERIA	24	-	2	-	12	9	1	-	-	23	-	1	-	12	9	1	-	-
EGYPTI - EGYPTEN - EGYPT	6	-	-	-	2	4	-	-	-	6	-	-	-	2	4	-	-	-
ETIOPIA - ETIOPIEN - ETHIOPIA	11	-	10	-	1	-	-	-	-	5	-	5	-	-	-	-	-	-
MAROKKO - MAROCKO - MOROCCO	31	-	2	-	24	4	1	-	-	27	-	-	-	23	3	1	-	-
MUU AFRIKKA - ÖVRIGA AFRIKA - REST OF AFRICA	9	-	4	-	2	3	-	-	-	6	-	2	-	2	2	-	-	-
AMERIikka - AMERIKA - AMERICA	28	-	20	-	4	3	-	-	1	16	-	13	-	2	1	-	-	-
KOLUMBIA - COLOMBIA	18	-	17	-	1	-	-	-	-	12	-	12	-	-	-	-	-	-
MUU AMERIikka - ÖVRIGA AMERIKA - REST OF AMERICA	10	-	3	-	3	3	-	-	1	4	-	1	-	1	1	-	-	-
AASIA - ASIEN - ASIA	144	2	67	8	40	22	5	2	-	75	1	33	3	22	12	4	1	-
FILIPPIINIT - FILIPPINERNA - PHILIPPINES	6	-	-	-	4	2	-	-	-	1	-	-	-	1	-	-	-	-
INTIA - INDIEN - INDIA	10	1	5	2	2	1	-	-	-	5	-	1	1	2	1	-	-	-
IRAK - IRAQ	4	-	-	-	3	-	1	-	-	3	-	-	-	2	-	1	-	-
KIINA - KINA - CHINA	17	1	8	1	4	3	1	-	-	7	1	3	-	1	2	1	-	-
LIBANON - LEBANON	5	-	-	1	4	-	-	-	-	3	-	-	-	1	2	-	-	-
SRI LANKA	6	-	-	-	3	2	1	-	-	3	-	-	-	2	1	-	-	-
THAIMAA - THAILAND	38	-	36	1	1	-	-	-	-	24	-	23	1	-	-	-	-	-
TURKKI - TURKIET - TURKEY	16	-	3	-	7	4	2	-	-	12	-	1	-	5	4	2	-	-
VIETNAM - VIET NAM	30	-	14	1	6	7	-	2	-	10	-	4	-	3	2	-	1	-
MUU AASIA - ÖVRIGA ASIEN - REST OF ASIA	12	-	1	2	6	3	-	-	-	7	-	1	-	4	2	-	-	-
ILMAN KANSALAISSUUTTA - STATSLÖSA STATELESS	29	-	9	1	4	9	4	-	2	12	-	4	-	2	2	3	-	1

113. SUOMEN KANSALAISSUUDEN SAANEET ULKOMAALAISET IÄN, SIVIILISÄÄDYN JA SUKUPUOLEN MUKAAN 1995
 UTLÄNNINGAR SOM FÅTT FINSKT MEDBORGARSKAP EFTER ÅLDER, CIVILSTÄND OCH KÖN 1995
 NATURALIZED ALIENS BY AGE, MARITAL STATUS AND SEX 1995

IKÄ ÅLDER AGE	YHT. TOTALT TOTAL	SUKUPUOLI KÖN SEX		NIISTÄ SUOMESSA SYNTYNEET DÄRAV FÖDDA I FINLAND OF WHICH BORN IN FINLAND	NAIMATTOMAT OGIFTA SINGLE		NAIMISSA GIFTA MARRIED		LESKET ÄNKLINGAR OCH ÄNKOR WIDOWED		ERONNEET FRÄNSKILDA DIVORCED			
		M	N/K/F		SUKUPUOLI - KÖN - SEX		SUKUPUOLI - KÖN - SEX		SUKUPUOLI - KÖN - SEX		SUKUPUOLI - KÖN - SEX			
					M	N/K/F	M	N/K/F	M	N/K/F	M	N/K/F		
YHTEENSÄ TOTALT TOTAL	668	348	320	13	7	6	191	168	128	117	1	7	28	28
0 - 4	167	95	72	1	1	-	95	72	-	-	-	-	-	-
5 - 9	73	36	37	-	-	-	36	37	-	-	-	-	-	-
10 - 14	30	12	18	-	-	-	12	18	-	-	-	-	-	-
15 - 19	30	20	10	2	-	2	20	10	-	-	-	-	-	-
20 - 24	20	9	11	1	-	1	8	8	1	3	-	-	-	-
25 - 29	51	20	31	-	-	-	1	7	15	19	-	-	4	5
30 - 34	90	59	31	3	2	1	7	4	45	23	-	-	7	4
35 - 39	92	46	46	2	2	-	7	3	33	34	-	-	6	9
40 - 44	39	15	24	-	-	-	3	-	10	19	-	-	2	5
45 - 49	25	14	11	2	-	2	1	2	9	6	-	-	4	3
50 - 54	6	5	1	-	-	-	-	-	4	1	-	-	1	-
55 - 59	11	4	7	1	1	-	-	-	2	7	-	-	1	-
60 - 64	7	4	3	-	-	-	-	-	2	1	-	-	2	1
65 - 69	4	2	2	-	-	-	-	2	2	-	-	-	-	-
70 - 74	6	2	4	-	-	-	-	2	1	2	-	-	1	-
75 - 79	5	3	2	1	1	-	-	-	2	1	1	1	-	-
80 -	12	2	10	-	-	-	-	3	2	1	-	5	-	1

114. OTTOLAPSEKSI OTOT LAPSEN SYNTYMÄMAAN, IÄN JA OTTOLAPSEKSI OTON TYYPIN MUKAAN 1995
ADOPTIONER EFTER BARNENS FÖDELSELAND OCH ÅLDER SAMT EFTER ADOPTIONENS TYF 1995
ADOPTIONS BY COUNTRY OF BIRTH AND AGE OF CHILDREN AND BY TYPE OF ADOPTION 1995

LAPSEN SYNTYMÄMAA - BARNETS FÖDELSELAND - COUNTRY OF BIRTH OF CHILD	OTTOLAPSEKSI OTOT - ADOPTIONER - ADOPTIONS				KAHDEN VANHEMMAN ADOPTIOT 1) TVÄ FÖRELDARNAS ADOPTIONER - ADOPTIONS OF TWO PARENTS					YHDEN VANHEMMAN ADOPTIOT EN FÖRELDRERS ADOPTIONER ADOPTIONS OF ONE PARENT	
	YHTEENSÄ TOTALT TOTAL	0-1	2-6	7-17	18+	YHTEENSÄ TOALT TOTAL	0-1	2-6	7-17		18+
YHTEENSÄ - TOTAL	356	78	127	55	96	235	76	98	22	39	121
EUROOPPA - EUROPE	229	37	56	41	95	122	36	33	15	38	107
SUOMI - FINLAND	211	34	49	34	94	112	34	28	12	38	99
RUOTSI - SWEDEN	3	-	-	2	1	1	-	-	1	-	2
NORJA - NORWAY	1	-	1	-	-	-	-	-	-	-	1
PUOLA - POLAND	1	1	-	-	-	1	1	-	-	-	1
ROMANIA - ROMANIA	3	-	3	-	-	3	-	3	-	-	-
VIRO - ESTONIA	10	2	3	5	-	5	1	2	2	-	5
AFRIKKA - AFRICA	12	3	8	1	-	11	3	8	-	-	1
ETIOPIA - ETHIOPIA	12	3	8	1	-	11	3	8	-	-	1
ETELÄ - AMERIKKA - SOUTH AMERICA	19	14	4	1	-	19	14	4	1	-	-
KOLUMBIA - COLOMBIA	19	14	4	1	-	19	14	4	1	-	-
AASIA - ASIA	35	5	29	1	-	33	5	28	-	-	2
SRI LANKA	1	-	-	1	-	-	-	-	-	-	1
INTIA - INDIA	4	1	3	-	-	3	1	2	-	-	1
VIETNAM	4	4	-	-	-	4	4	-	-	-	-
THAIMAA - THAILAND	26	-	26	-	-	26	-	26	-	-	-
ENT. NL YHTEENSÄ - FORMER USSR	41	8	24	9	-	35	8	21	6	-	6
TUNTEMATON - UNKNOWN	20	11	6	2	1	15	10	4	-	1	5
MOLEMMAT SUKUPUOLET - BOTH SEXES	356	78	127	55	96	5 235	76	98	12	39	121
MIESPUOLISET - MALES	148	35	71	16	26	1 110	35	56	6	13	38
NAISPUOLISET - FEMALES	208	43	56	39	70	4 125	41	42	16	26	83

Taulukko 13, huom.1

Aviotuneet naiset keskiikäkiluvun 1000 yli 15-vuotiasta ei-naimisissa olevaa naista kohti.

Tabell 13, not 1

Kvinnor som ingått äktenskap på 1000 antalet icke-gifta kvinnor i åldern 15 år eller mera av medelfolkmängden.

Table 13, note 1

Newly married women per thousand non-married women aged 15 or more in mean population.

Taulukko 17, huom. 3

ENSIMMÄISTEN AVIOLIITTOJEN KOKONAISAVIOITUVUUSLUKU

Luku kuvaa, kuinka monta prosenttia kaikista naisista solmii eläessään ensimmäisen avioliiton edellyttäen, että kukaan heistä ei kuole ja että kyseisen vuoden ikäryhmittäinen avioituneisuus ensimmäiseen avioliittoon on voimassa koko ajan näiden naisten kuoluessa ikäryhmään 15-74 vuotta.

Tabell 17, not 3

TOTALINDEX FÖR DET FÖRSTA ÄKTENSKAPET

Indexet visar hur många procent av alla kvinnor som ingår ett första äktenskap om ingen av dem dör och om andelen ingångna första äktenskap i de grupper som bildats efter ålder det aktuella året är oförändrad under hela den tid kvinnorna hör till åldersgruppen 15-74 år.

Table 17, note 3

TOTAL PERIOD FIRST MARRIAGE RATE

The figure indicates the proportion of women per hundred who will enter a first marriage while in the 15-74 age group, assuming that none of them will die before reaching the age of 74 and that the age-specific first marriage rates of the year in question will remain the same throughout the period the women belong to the 15-74 age group.

Taulukko 32, huom. 3

KOKONAISERONNEISUUSLUKU

Yhden vuoden eroista laskettu eronneisuuden tunnusluku. Eri ikäiset eroon päätyvät liitot suhteutetaan kaikkiin samana vuonna vihittyihin liittoihin. Esimerkiksi vuoden 1993 eronneista 30 vuotta naimisissa olleiden määrä suhteutetaan vuonna 1963 solmittujen avioliittojen määrään, 29 vuotta vanhat liitot vuoden 1964 vihittyihin jne. Näin saadaan eroprosentti kunkin ikäisille liitoille. Niiden summa on kokonaiseronneisuusluku. Luku kertoo kuinka suuri osa avioliitoista päättyisi eroon jos laskentavuoden eronneisuus säilyisi koko avioliiton keston ajan.

Tabell 32, not 3

TOTALINDEX FÖR ÄKTENSKAPSSKILLNADER

Nyckeltalet för äktenskapsskillnader baserat på äktenskapsskillnader under ett år. Äktenskap av olika ålder som slutar i äktenskapsskillnad ställs i relation till alla äktenskap som ingåtts under samma år. Av de par som skiljde sig år 1993 ställs t.ex. antalet par som varit gifta i 30 år i relation till antalet par som gift sig år 1963. På motsvarande sätt ställs antalet par som varit gifta i 29 år i relation till antalet par som gift sig år 1964 osv. På detta sätt får man fram hur många procent av äktenskap i olika ålder som slutat i äktenskapsskillnad. Summan av dessa är totalindexet för äktenskapsskillnader. Indexet visar hur stor del av äktenskapen som skulle sluta i äktenskapsskillnad om den benägenhet att skilja sig som gäller beräkningsåret var oförändrad hela äktenskapets lopp.

Table 32, note 3

TOTAL DIVORCE RATE

The total divorce rate is an index calculated from the divorces granted in one year. Ratios are calculated between the numbers of marriages contracted in different years and ending in divorce and the numbers of all marriages contracted the same year, respectively. For example, for couples divorced in 1993, a ratio is calculated between those married for 30 years and all couples married in 1963; between those married for 29 years and all couples married in 1964; and so on. The sum of these ratios, expressed per hundred, is the total divorce rate. It indicates the percentage of marriages that would end in divorce if the divorce rate of the reference year remained the same during the entire marriage.

Liite 2 – Bilaga 2 – Appendix 2

Taulukko 44, huom 2. - Tabell 44, not 2 - Table 44, note 2

KUOLLEENA SYNTYNEET 1) AVIOISUUDEN JA SUKUPUOLEN MUKAAN 1966-95
DÖDFÖDDA 1) EFTER LEGITIMITET OCH KÖN 1966-95
STILLBIRTHS 1) BY LEGITIMACY AND SEX 1966-95

VUOSIKESKIARVO ÅRSMEDELTA ANNUAL MEAN	KUOLLEENA SYNTYNEET - DÖDFÖDDA - STILLBIRTHS							
	YHTEENSÄ 2) TOTALT TOTAL			AVIOLAPSET I ÄKTENSKAP LEGITIMATE		AVIOTTOMAT UTOM ÄKTENSKAP ILLEGITIMATE		
		o/oo 2)	M		M		% 3)	M
1966-70	714	9.8	381	643	340	71	9.9	41
1971-75	450	7.3	234	402	210	48	10.7	24
1976-80	312	4.8	161	266	137	46	14.7	24
1981-85	258	4.0	136	210	109	49	18.8	27
1986-90	203	3.2	109	152	81	51	25.3	28
1991-95	184	2.8	98	124	64	60	32.5	34
1985	241	3.8	133	191	99	50	20.7	34
1986	193	3.2	94	143	67	50	25.9	27
1987	211	3.5	110	163	85	36	17.1	20
1988	210	3.3	117	155	87	55	26.2	32
1989	185	2.9	102	132	71	53	28.6	31
1990	203	3.1	115	145	85	58	28.6	30
1991	213	3.3	114	146	77	67	31.5	37
1992	194	2.9	95	133	66	61	31.4	29
1993	169	2.6	88	119	60	50	29.6	28
1994	162	2.5	95	105	56	57	35.2	39
1995	183	2.9	97	119	62	64	35.0	36

1) Kuolleena syntyneet , joilla raskauden kesto vähintään 28 viikkoa -
Dödfödda efter en graviditetstid på minst 28 veckor - Stillbirths
after a pregnancy lasting at least 28 weeks

2) o/oo syntyneistä - På 1000 födda - Per 1000 births

3) % kuolleena syntyneistä - Procent av dödfödda - Per cent of stillbirths

Taulukko 79, huom 5. - Tabell 79, not 5 - Table 79, note 5

IMEVÄISKUOLLEISUUS JA PERINATAALIKUOLLEISUUS 1989-1995
 SPÄDBARNSDÖDLIGHET OCH PERINATAL DÖDLIGHET 1989-1995
 INFANT MORTALITY AND PERINATAL MORTALITY 1989-1995

VUOSI ÅR YEAR	KUOLLEISUUS ENSIMMÄISENÄ ELINVUOROKAUTENA 1) 2) 3) DÖDLIGHET UNDER FÖRSTA LEVNADSDYGNET MORTALITY DURING THE FIRST DAY OF LIFE			ENSIMMÄISENÄ ELINVUORO- KAUTENA KUOLLEET 3) DÖDA UNDER FÖRSTA LEV- NADSDYGNET DEATHS DURING THE FIRST DAY OF LIFE			PERINATAALIKUOLLEISUUS 4) PERINATALDÖDLIGHET PERINATAL MORTALITY		
	YHT. TOTALT TOTAL	SUKUPUOLI - KÖN - SEX		YHT. TOTALT TOTAL	SUKUPUOLI - KÖN - SEX		YHT. TOTALT TOTAL	SUKUPUOLI - KÖN - SEX	
		M	N/K/F		M	N/K/F		M	N/K/F
1989	1,3	1,5	1,1	80	47	33	6,3	6,9	5,7
1990	1,3	1,2	1,3	82	39	43	6,2	6,4	5,9
1991	1,6	1,7	1,5	106	58	48	6,8	7,4	6,1
1992	1,6	1,9	1,3	108	65	43	5,9	6,3	5,6
1993	1,2	1,4	1,0	80	47	33	5,2	5,6	4,8
1994	1,1	1,4	0,9	73	45	28	5,4	6,2	4,6
1995	1,2	1,4	0,9	73	46	27	4,9	5,4	4,4

1) Kuolleet kuolinsyyaineistosta - Döda enl. dödsorsaksmateriale
 Deaths from cause-of-death data files.

2) 1 000 elävänä syntynyttä kohti - På 1 000 levande födda - Per 1 000 live births

3) Luku on laskettu kalenteripäivien mukaan - Siffran har beräknats efter kalenderdagar -
 The figure has been calculated according to calendar days.

4) Kuolleena syntyneet + 1. elinviikkona kuolleet 1 000 syntynyttä kohti. Kuolleena syntyneillä raskauden kesto vähintään 28 viikkoa.- Dödfödda + döda under 1:a levnadsveckan på 1 000 levande födda. Dödfödda efter en graviditetstid på minst 28 veckor.- Stillbirths + deaths during the first week of life per 1 000 live births. Stillbirths after a pregnancy lasting at least 28 weeks.

Liite 4 – Bilaga 4 – Appendix 4

lääkäiden henkilöiden kuolleisuus sukupuolen ja iän mukaan 1975–95: yli 80-vuotiaat
 Death rate of persons aged 80 or more by sex and age 1975–95

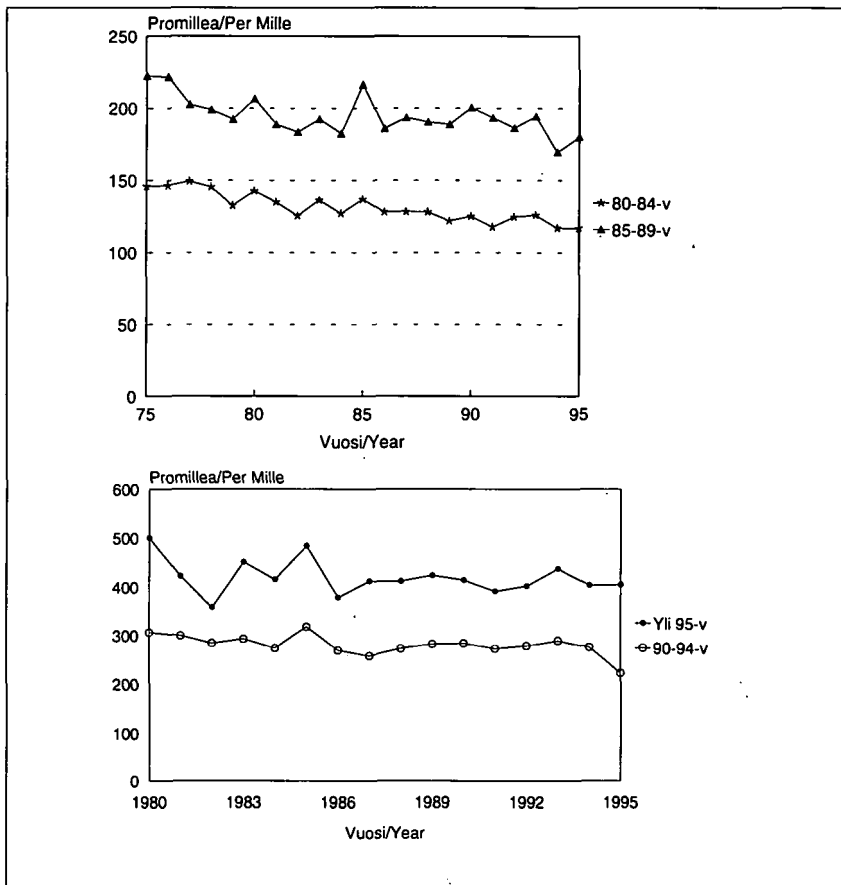

Kuvio 1 – Figur 1 – Figure 1
 lääkäiden miesten kuolleisuus iän mukaan 1975–95: yli 80-vuotiaat
 Death rate of old men by age 1975–95:
 men aged 80 or more

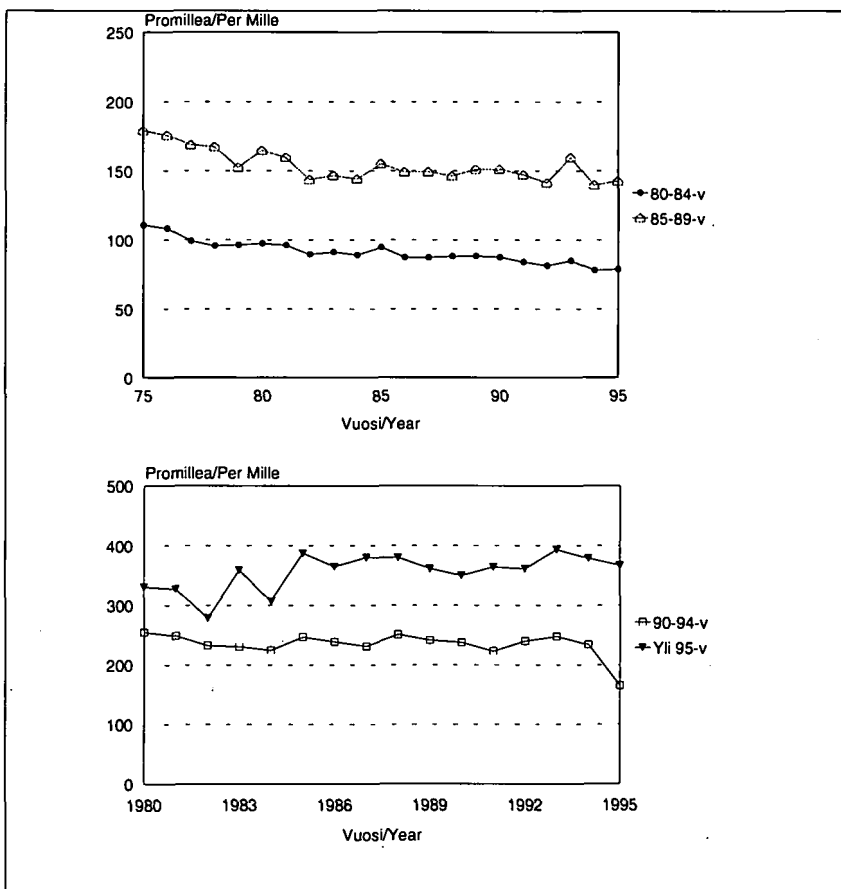

Kuvio 2 – Figur 2 – Figure 2
 lääkäiden naisten kuolleisuus iän mukaan 1975–95: yli 80-vuotiaat
 Death rate of old women by age 1975–95:
 women aged 80 or more

Suomen ja EU-maiden välinen muuttoliike 1985-95

Migration between Finland and EU-countries

Vuosi	Maahanmuutto EU-maista Immigration from EU-countries		Maastamuutto EU-maihin Emigration to EU-countries		Nettomaahanmuutto EU-maiden kanssa Net immigration with EU-countries	
	Yht.	Pl. Ruotsi	Yht.	Pl. Ruotsi	Yht.	Pl. Ruotsi
	Total	Excl. Sweden	Total	Excl. Sweden	Total	Excl. Sweden
1985	8277	1213	6267	1482	2010	-269
1986	7537	1228	6419	1259	1118	-31
1987	6490	1265	6518	1364	-28	-99
1988	6710	1343	6661	1320	49	23
1989	7311	1503	6055	1346	1256	157
1990	7472	1533	5326	1307	2146	226
1991	6239	1533	4647	1422	1592	111
1992	4501	1192	4341	1433	160	-241
1993	4216	1359	4286	1514	-70	-155
1994	4204	1348	5792	2609	-1588	-1261
1995	5137	1931	5970	2899	-833	-968

Liite 6 – Bilaga 6 – Appendix 6

Taulukko 102 ja 103, huom 2 - Tabell 102 och 103, not 2 - Table 102 and 103, note 2

VALTIOT MAANOSITTAIN - STATER EFTER VÄRLDSDEL - COUNTRIES BY CONTINENT

EUROOPPA - EUROPA - EUROPE

SUOMI - FINLAND
 RUOTSI - SVERIGE - SWEDEN
 NORJA - NORGE - NORWAY
 TANSKA - DANMARK - DENMARK
 ISLANTI - ISLAND - ICELAND
 IRLANTI - IRLAND - IRELAND
 ISO-BRIT. - STORBRIIT. - UNITED KINGDOM
 ALANKOMAAT - NEDERLÄNDERNA - NETHERLANDS
 BELGIA - BELGIEN - BELGIUM
 ITÄVALTA - ÖSTERRIKE - AUSTRIA
 LIECHTENSTEIN
 LUXEMBURG - LUXEMBOURG
 SAKSA - TYSKLAND - GERMANY
 MONACO
 RANSKA - FRANKRIKE - FRANCE
 SVEITSI - SCHWEIZ - SWITZERLAND
 ALBANIA - ALBANIEN
 ANDORRA
 ESPANJA - SPANIEN - SPAIN
 ITALIA - ITALIEN - ITALY
 JUGOSLAVIA - JUGOSLAVIEN - YUGOSLAVIA
 KREIKKA - GREKLAND - GREECE
 MALTA
 PORTUGALI - PORTUGAL
 SAN MARINO
 VATIKAANI - VATIKANSTATEN - VATICAN CITY STATE
 KROATIA - KROATIEN - CROATIA
 SLOVENIA - SLOVENIEN
 BOSNIA-HERTSEGOVINA - BOSNIEN-HERCEG. - BOSNIA AND HERZEGOVINA
 MAKEDONIA - MACEDONIA
 BULGARIA - BULGARIEN
 SAKSAN DEM. TASAVALTA - TYSKA DEMOKRAT. REPUB. - GERMAN DEMOCR. REPUB.
 PUOLA - POLEN - POLAND
 ROMANIA - RUMÄNIEN
 TSEKKOSLOVAKIA - TJEKKOSLOVAKIEN - CZECHOSLOVAKIA
 SLOVAKIA - SLOVAKIEN
 TSEKKI - TJECKIEN - CZECH REPUBLIK
 UNKARI - UNGERN - HUNGARY
 VIRO - ESTLAND - ESTONIA
 LATVIA - LETTLAND
 LIETTUA - LITAUEN - LITHUANIA
 FÄRSÅAARET - FÄRÖARNA - FAROE ISLANDS
 GIBRALTAR
 HUIPPUVUORET JA JAN MAYEN - SVALBARD OCH JAN MAYEN - SVALBARD AND JAN MAYEN ISLANDS

AFRIKKA - AFRIKA - AFRICA

BENIN
 ERITREA
 GAMBIA
 GHANA
 GUINEA
 LIBERIA
 MALI
 MAURITANIA
 NIGER
 NIGERIA
 NORSUNLUURANNIKKO - ELEFENBENSKUSTEN - IVORY COAST
 SENEGAL
 SIERRA LEONE
 TOGO
 BURKINA
 GUINEA-BISSAU
 KAP VERDE - CAPE VERDE
 BURUNDI
 ETIOPIA - ETIOPIEN - ETHIOPIA
 KENIA - KENYA
 MADAGASKAR - MADAGASCAR
 MALAWI
 MAURITIUS
 ZIMBABWE
 RUANDA - RWANDA
 SAMBIA - ZAMBIA
 SOMALIA
 TANSANIA - TANZANIA
 UGANDA
 MOSAMBIK - MOCAMBIQUE - MOZAMBIQUE
 KOMORIT - COMORERNA - COMOROS
 SEYCHELLIT - SEYCHELLES
 DJIBOUTI
 ALGERIA - ALGERIET
 LIBYA
 MAROKKO - MAROCKO - MAROCCO
 SUDAN

TUNISIA
 EGYPTI - EGYPTEN - EGYPT
 GABON
 KAMERUN - CAMEROON
 KESKI-AFRIKKA - CENTRALAFRIKA - CENTRAL AFRICAN REPUBLIC
 KONGO - CONGO
 ZAIRE
 PÄIVÄNTAS. GUINEA - EKVATORIAL GUINEA - EQUATORIAL GUINEA
 TSAD - CHAD
 ANGOLA
 SAO TOME JA/OCH/AND PRINCIPE
 ETELÄ-AFRIKKA - SYDAFRIKA - SOUTH AFRICA
 BOTSWANA
 LESOTHO
 SWAZIMAA - SWAZILAND
 LÄNSI-SAHARA - VÄSTSAHARA - WESTERN SAHARA
 NAMIBIA
 RANSKAN ETELÄISET ALUEET - FRANSKA SYDLIGA TERRITORIER
 FRENCH SOUTHERN TERRITORIES
 REUNION
 SAINT HELENA

AMERIikka - AMERIKA - AMERICA

KANADA - CANADA
 USA - UNITED STATES
 BERMUDA
 GRÖNLANTI - GRÖNLAND - GREENLAND
 SAINT-PIERRE JA/OCH/AND MIQUELON
 BOLIVIA
 BRASILIA - BRASILIEN - BRAZIL
 ECUADOR
 GUYANA
 KOLUMBIA - COLOMBIA
 PERU
 VENEZUELA
 SURINAME
 COSTA RICA
 GUATEMALA
 HONDURAS
 MEKSIKO - MEXICO
 NICARAGUA
 PANAMA
 EL SALVADOR
 ARGENTIINA - ARGENTINA
 CHILE
 PARAGUAY
 URUGUAY
 BARBAROS
 DOMINIKAAININ TASAVALTA - DOMINIKANSKA REPUBLIKEN - DOMINICAN REPUBLIC
 HAITI
 JAMAIIKA - JAMAICA
 KUUBA - CUBA
 TRINIDAD JA/OCH/AND TOBAGO
 BAHAMA - BAHAMAS
 GREÑADA
 DOMINICA
 SAINT LUCIA
 SAINT VINCENT JA GRENADIINIT - SAN VINCENT OCH GRENADINERNA - SAN VINCENT AND THE GRENADINES
 ANTIGUA JA/OCH/AND BARBUDA
 BELIZE
 SAINT KITTS JA NEVIS
 ANGUILLA
 ARUBA

AASIA - ASIEN - ASIA

KIINA - KINA - CHINA
 MONGOLIA
 JAPAN
 KOREAN TASAVALTA - REPUB. KOREA - REPUBLIC OF KOREA
 TAIWAN
 KOREAN KANSANTASAVALTA - DEMOKR. FOLKREPUB. KOREA - PEOPLE'S REPUBLIC OF KOREA
 HONGKONG - HONG KONG
 MACAO - MACAU
 AFGANISTAN - AFGHANISTAN
 BHUTAN
 SRI LANKA
 INTIA - INDIEN - INDIA
 IRAN
 MALEDIIVIT - MALDIVERNA - MALDIVES
 NEPAL

PAKISTAN
 BANGLADESH
 BURMA
 FILIPPIINIT - FILIPPINERNA - PHILIPPINES
 INDONESIA
 KAMBODZA - KAMBODJA - CAMBODIA
 LAOS
 MALESIA - MALAYSIA
 VIETNAM
 SINGAPORE
 THAIMAA - THAILAND
 BAHRAIN
 JEMEN - YEMEN
 IRAK - IRAQ
 ISRAEL
 JORDANIA - JORDANIEN - JORDAN
 QATAR
 KUVAIT
 KYPROS - CYPERN - CYPRUS
 LIBANON - LEBANON
 OMAN
 SAUDI-ARABIA - SAUDIARABIEN - SAUDI ARABIA
 SYRIA - SYRIEN - SYRIA
 TURKKI - TURKIET - TURKEY
 ARABEMIIRIKUNNAT - FÖRENADE ARABENIRATEN - UNITED ARAB EMIRATES
 BRUNEI
 ITÄ-TIMOR - ÖSTRA TIMOR - EAST TIMOR

OSEANIA - OCEANIEN - OCEANIA

AUSTRALIA - AUSTRALIEN
 UUSI-SEELANTI - NYA ZEELAND - NEW ZEALAND
 PAPUA-UUSI-GUINEA - PAPUA NYA GUINEA - PAPUA NEW GUINEA
 SALOMONSÅAARET - SALOMONÖARNA - SOLOMON ISLANDS
 FIDZI
 SAMOA
 NAURU
 TONGA
 TUVALU
 KIRIBATI
 VANUATU
 PALAU
 MARSHALLINSAARET - MARSHALLÖARNA
 MARSHALL ISLANDS
 MIKRONESIA - MIKRONESIEN - MICRONESIA
 POHJOIS - MARIAANIT - NORDMARIANERNA
 NORTHERN MARIANA ISLANDS

IVY-MAAT (PL. BALTIA) - OSS (SOVJETUNIONEN) - CIS (USSR)

NEUVOSTOL. - SOVJETUNIONEN - USSR
 VENÄJÄ - RYSSLAND - RUSSIA
 ARMENIA - ARMENIEN - ARMENIA
 AZERBAIDZHAN - AZERBAJDJAN - AZERBAIJAN
 KAZAKSTAN - KAZAKHSTAN
 KIRGISIA - KIRGISISTAN - KYRGYZSTAN
 MOLDOVA - MOLDAVIEN
 TADZIKISTAN - TADJIKISTAN - TAJIKISTAN
 TURKMENISTAN
 UKRAINA - UKRAINE
 UZBEKISTAN
 VALKO-VENÄJÄ - VITRYSSLAND - BELARUS
 GEORGIA - GEORGIEN

ILMAN KANSALAISUUTTA - STATSLÖSA - STATELESS TUNTEMATON - OKÄND - UNKNOWN

Tämä julkaisu sisältää tietoja väestönmuutoksista vuodelta 1995. Tarkastellut väestönmuutokset ovat avioliittojen solmimiset, avioerot, syntymät, kuolemat, maassa-, maahan- ja maastamuutot sekä kunnassamuutot ja Suomen kansalaisuuden saamiset. Tiedot on useimmin esitetty koko maata koskevinä mutta jokaisesta väestönmuutoksesta on laadittu taulukkoja myös lääneittäin tai maakunnittain. Lisäksi julkaisu sisältää runsaasti aikasarjatietoja väestönmuutoksista. Julkaisuun sisältyvät taulukoita voi tilata Tilastokeskuksesta. Kunnittaiset tiedot väestönmuutoksista ovat saatavissa julkaisusta Väestönmuutokset kunnittain 1995.

Denna publikation innehåller uppgifter om befolkningsförändringarna år 1995. De förändringar i befolkningen som här tas upp gäller ingångna äktenskap, skilsmässor, födda och döda, inrikes och utrikes flyttningar samt flyttningar inom kommunerna och antalet personer som erhållit finskt medborgarskap. I de flesta fall har uppgifterna givits för hela landet, men för varje befolkningsförändring har det också gjorts upp en tabell efter län eller landskap. Publikationen innehåller därtill en stor mängd tidsserieuppgifter som gäller befolkningsförändringarna. Tabeller som inte ingår i publikationen kan beställas från Statistikcentralen. Befolkningsförändringar kommunvis 1995 är en annan publikation om befolkningsförändringar 1995.

The present publication comprises information on vital events in 1995. The vital events changes examined consist of contracted marriages, divorces, births, deaths, internal migration, immigration and emigration as well as intramunicipal migration and naturalisations. The data generally cover the whole country, but tables by province and region are also presented on each vital event. In addition, numerous time series on vital events are included in this publication. Tables not included in this volume can be obtained from Statistics Finland by separate order. Data on vital event on the municipal level are to be found in the publication Vital Statistics by Municipality 1995.

MYYNТИ:
Tilastokeskus/Myyntipalvelu
PL 3B
00022 Tilastokeskus
puh. (09) 1734 2011
faksi (09) 1734 2474
sähköposti: tilastomyynti@stat.fi

FÖRSÄLJNING:
Statistikcentralen/Försäljningstjänsten
PB 3B
00022 Statistikcentralen
tfn (09) 1734 2011
fax (09) 1734 2474
e-post: tilastomyynti@stat.fi

ORDERS:
Statistics Finland/Sales Services
P.O.Box 3B
FIN-00022 Statistics Finland
Tel. +358-9-1734 2011
Fax +358-9-1734 2474
E-mail: tilastomyynti@stat.fi

ISSN 0784-8447
= Väestö
ISSN 0788-5245
ISBN 951-727-302-9



9 789517 273077