

Väestönmuutokset 1992

Befolkningsrörelsen
 Vital Statistics

Kokonaishedelmällisyys seutukunnittain 1992

- alle 1817 (29)
- 1817 - 1983 (29)
- yli 1983 (30)

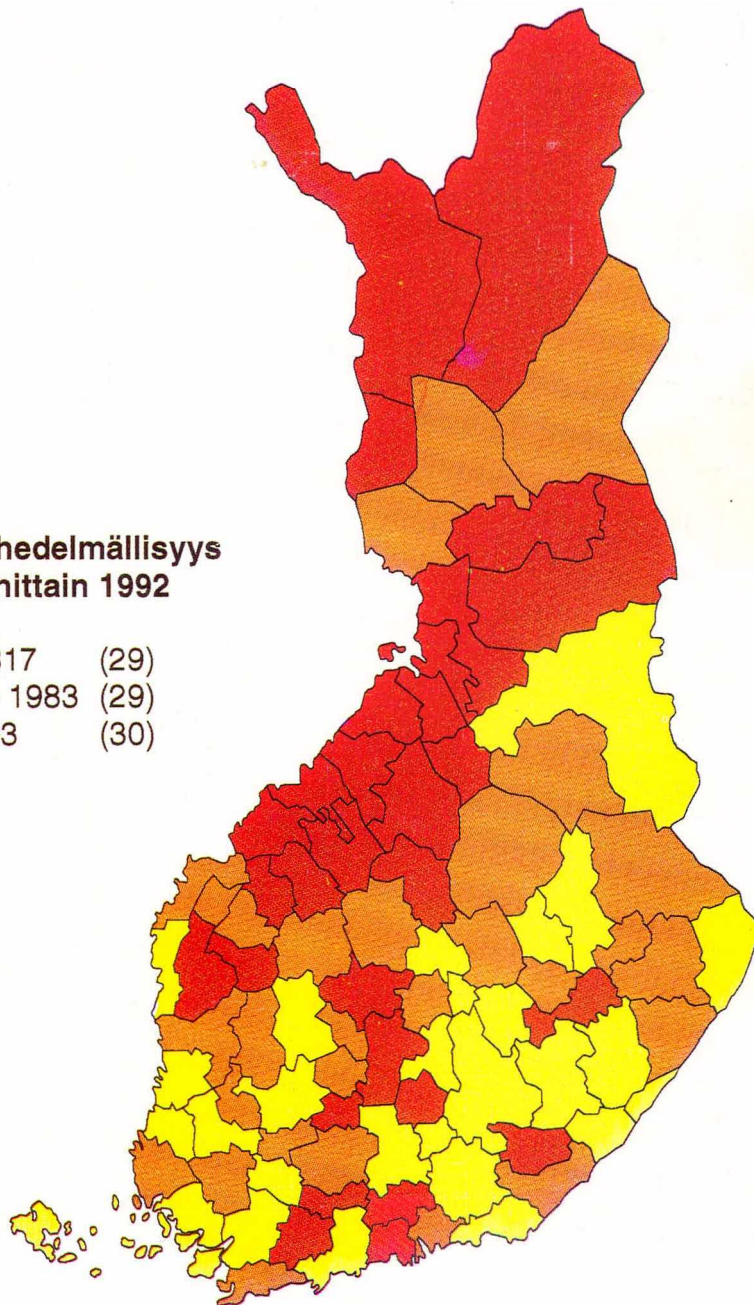

Arvoisa Väestömuutokset 1992 -julkaisun
käyttäjä

Vuoden 1992 syntyneiden tilastossa on ollut lapsen kielen mukaisissa luvuissa virhe. Virheen syynä on se, että Valtion tietokonekeskus on toimittanut puutteellisen aineiston Tilastokeskukselle. Lapsen kieli -tieto puuttui 2 800 lapselta. Vuonna 1992 syntyneiden aineisto on nyt korjattu. Alla on esitetty lapsen kieli -tiedon mukaiset luvut ennen korjausta ja sen jälkeen.

Elävänä syntyneet lapsen kielen mukaan Suomessa 1992

Kieli	Korjatut luvut	Korjausta ennen	Ero
Yht.	66 731	66 731	-
Suomi	62 194	59 701	2 493
Ruotsi	3 389	3 183	206
Muu	1 148	3 847	-2 699

Korjausta ja korjattuja lukuja koskeviin tiedusteluihin vastaa väestötilaston vastuuhenkilö Matti Saari, puh. 1734 3401.



Helsingissä 9.9.1994

Matti Saari
Yliaktuaari

Väestömuutokset 1992, taulukko 8 ja ensimmäinen sarake sisältää virheelliset luvut

Väestönmuutokset 1992

Befolkningsrörelsen
Vital Statistics

Heinäkuu 1994

Tilastokirjasto
Statistikbiblioteket

252914

Tiedustelut - Förfrågningar - Inquiries:

Matti Saari
(90) 17 341

SVT Suomen Virallinen Tilasto
Finlands Officiella Statistik
Official Statistics of Finland

Helsinki 1994

Alkusanat

Förord

Tämä julkaisu sisältää väestöä ja väestönmuutoksia esittäviä tauluja vuodelta 1992. Lisäksi julkaisu sisältää runsaasti aikasarjatietoja väestönmuutoksista. Julkaisusta on saatavissa vastaavat tiedot kuin sarjan edellisestä niteestä.

Julkaisun alussa on selostus tietojen keruusta ja käsittelystä sekä käsitteistä ja määritelmistä.

Tilaston ja julkaisun laatimista on johtanut yliaktuaari Matti Saari. Yleiskatsauksen on laatinut Timo Nikander.

Helsingissä, Tilastokeskuksessa heinäkuussa 1994

Föreliggande publikation innehåller tabeller över befolkningen och befolkningsrörelsen år 1992. Det finns vidare i publikationen många tidsserieuppgifter om befolkningsrörelsen. Publikationen innehåller motsvarande uppgifter som föregående år.

I början av publikationen redogörs för hur insamlingen och bearbetningen av uppgifter utförts samt för begrepp och definitioner.

Statistikarbetet och redigeringen av publikationen har letts av överaktuarie Matti Saari. Översikten över befolkningsförändringar 1992 har utarbetats av överaktuarie Timo Nikander

Helsingfors, Statistikcentralen i juli 1994

Aarno Laihonon

Sisällys

	Sivu		Sivu
Väestötilaston perusteita	13	5. Kaupunkien ja muiden kuntien väestönmuutokset 1976-92	48
Katsaus väestönkehitykseen 1992	25	6. Väestönmuutokset lääneittäin 1976-92	49
Kuviot		7. Väestönmuutokset ja väkiluku lääneittäin 1992 ..	50
1. Elävänä syntyneet ja kuolleet 1971-92	36	8. Väestönmuutokset ja väkiluku lääneittäin 1992, ruotsinkielinen väestö	51
2. Maahan- ja maastamuuttaneet 1971-92	36	Solmitut avioliitot	
3. Väestönlisäys, syntyneiden enemmisyys ja netto-maahanmuutto 1971-92	36	9. Avioituneisuusluvut iän ja sukupuolen mukaan 1976-92	52
4. Hedelmällisyys ikäryhmittäin 1980 ja 1992	37	10. Avioliiton solmineet iän mukaan prosentteina sekä avioliiton solmineiden keski-ikä 1971-92	52
5. Ikäryhmittäinen hedelmällisyys 1965-92	37	11. Solmitut avioliitot kuukausittain 1971-92	52
6. Aviottomina syntyneiden osuus elävänä syntyneistä lääneittäin 1992	37	12. Avioliiton solmineet miehet iän ja naisen asuinmaan mukaan 1992	53
7. Aviottomina syntyneiden osuus elävänä syntyneistä 1965-92	38	13. Avioliiton solmineet naiset iän ja miehen asuinmaan mukaan 1992	53
8. Bruttousiutuminen ja kokonaishedelmällisyys 1965-92	38	14. Solmitut avioliitot lääneittäin 1981-92	54
9. Imeväiskuolleisuus 1965-92	38	15. Avioliiton solmineet naiset puolisoitten iän ja aikaisemman siviilisäädyn mukaan 1992	54
10. Naisten avioituvuus ikäryhmittäin 1961-92	39	16. Avioliiton solmineet iän (1-vuotislukon), aikaisemman siviilisäädyn ja avioliiton järjestyslusun mukaan 1992	56
11A. Avioeronneisuus ikäryhmittäin 1961-92: 20-39 -vuotiaat	39	17. Avioliiton solmineet syntymävuoden, aikaisemman siviilisäädyn ja avioliiton järjestyslusun mukaan 1992	57
11B. Avioeronneisuus ikäryhmittäin 1961-92: 40-64 -vuotiaat	39	18. Avioliiton solmineet miehet iän ja avioliiton järjestyslusun mukaan lääneittäin 1992	58
12. 40-vuotiaiden ja vanhempien miesten kuolleisuus 1980 ja 1992	40	19. Avioliiton solmineet naiset iän ja avioliiton järjestyslusun mukaan lääneittäin 1992	59
13. 40-vuotiaiden ja vanhempien naisten kuolleisuus 1980 ja 1992	40	20. Avioliiton solmineet naiset asuinpaikan tyypin, iän ja edellisen siviilisäädyn mukaan 1992	60
14. Läänien välinen muuttoliike ja kuntien välinen muuttoliike 1971-92	40	21. Avioliiton solmineet miehet kielen ja naisen iän ja kielen mukaan 1992	60
15. Maahanmuuttaneet iän mukaan 1992	41	22. Avioliiton solmineet naiset kielen ja miehen iän ja kielen mukaan 1992	60
16. Maastamuuttaneet iän mukaan 1992	41		
17. Nettomaahanmuutto iän mukaan 1992	41		
Taulut			
Väestörakenne ja yleiskatsaus väestönmuutoksiin		Avioerot	
1. Keskiväkiluku iän ja sukupuolen mukaan lääneittäin 1992	45	23. Purkautuneet avioliitot ja kokonaisavioeronneisuus 1966-92	61
2. Keskiväkiluku iän, siviilisäädyn, sukupuolen, kuntamuodon ja kielen mukaan 1992	46	24. Purkautuneet avioliitot avioliiton solmimisvuoden mukaan 1992	61
3. Väestö sukupuolen ja iän mukaan 1983-92	47	25. Purkautuneet avioliitot puolisoitten mediaani-iän ja avioliiton mediaanikestoajan mukaan 1971-92 ..	62
4. Väestönmuutokset ja keskiväkiluku 1983-92 ..	47		

26. Avioeron saaneet sukupuolen ja iän mukaan keski- väkiluvun 1 000 naimisissa olevaa kohti 1971–92	62	49. Synnytykset avioisuuden ja synnyttäjän iän mukaan lääneittäin 1992	75
27. Avioerot lääneittäin 1981–92	63	50. Elävänä syntyneet aviolapset isän ja äidin iän mukaan 1992	75
28. Avioerot avioliiton kestoajan mukaan 1976–92	63	51. Ikäryhmittäiset hedelmällisyysluvut sekä brutto- ja nettouusiutumisluvut 1971–92	76
29. Avioerot puolisoiden naimisiinmenoiän mukaan 1992	64	52. Ikäryhmittäiset hedelmällisyysluvut sekä brutto- ja nettouusiutumisluvut lääneittäin 1992	76
30. Avioerot puolisoiden iän ja avioliiton kestoajan mukaan 1992	64	53. Lailliset raskauden keskeyttämiset synnytysten luvun sekä naisen iän ja siviilisäädyn mukaan 1984–92	77
31. Avioerot avioliiton keston ja lasten lukumäärän mukaan 1992	65	54. Lailliset raskauden keskeyttämiset naisen iän ja asuinpaikan mukaan 1992	78
32. Avioerot puolisoiden iän mukaan 1992	65	55. Lailliset raskauden keskeyttämiset naisen iän ja siviilisäädyn mukaan 1992	78
Syntyneet		Kuolleet	
33. Elävänä ja kuolleena syntyneet avioisuuden ja suku- puolen mukaan 1966–92	66	56. Kuolleet kuukausittain 1981–92	79
34. Elävänä syntyneiden äidin mediaani-ikä lapsen järjestysluvun ja avioisuuden mukaan 1985–92	66	57. Kuolleisuus iän ja sukupuolen mukaan 1976–92	79
35. Elävänä syntyneiden äidin mediaani-ikä lääneittäin 1981–92	66	58. Kuolleisuusindeksit sukupuolen ja iän mukaan 1951–92	79
36. Elävänä syntyneet kuukausittain 1976–92 ja kuolleena syntyneet kuukausittain 1981–92	67	59. Kuolleet sukupuolen, iän ja siviilisäädyn mukaan sekä kuolleiden keski-ikä lääneittäin 1992	80
37. Elävänä syntyneet aviolapset avioliiton kestoajan mukaan 1976–92	67	60. Kuolleisuus iän, siviilisäädyn ja sukupuolen mukaan 1992	82
38. Elävänä syntyneet avioisuuden, äidin syntymävuoden, iän ja siviilisäädyn mukaan 1992	68	61. Kuolleet iän, siviilisäädyn ja sukupuolen mukaan 1992	82
39. Elävänä syntyneet lapsen järjestysluvun mukaan lääneittäin 1992	69	62. Kuolleet syntymävuoden, iän, siviilisäädyn ja suku- puolen mukaan 1992	83
40. Elävänä syntyneet aviolapset voimassa olevasta avioliitosta syntyneiden lasten järjestysluvun mukaan lääneittäin 1992	69	63. Kuolleisuus iän ja sukupuolen mukaan lääneittäin 1992	87
41. Elävänä syntyneet aviottomat lapset lapsen järjestys- luvun mukaan lääneittäin 1992	69	64. Kuolleet, kuolleisuus ja imeväiskuolleisuus suku- puolen mukaan 1971–92	87
42. Elävänä syntyneet äidin iän ja lapsen järjestysluvun mukaan sekä kuolleena syntyneet äidin iän mukaan 1992	70	65. Imeväiskuolleisuus ja perinataalikuolleisuus 1961–92	87
43. Elävänä syntyneet aviolapset äidin iän ja voimassa olevasta avioliitosta syntyneistä lapsista lasketun järjestysluvun mukaan sekä kuolleena syntyneet aviolapset äidin iän mukaan 1992	71	66. Ensimmäisellä ikävuodella kuolleet sukupuolen ja iän mukaan 1992	88
44. Elävänä syntyneet aviolapset äidin iän ja äidin kaikista lapsista lasketun järjestysluvun mukaan 1992	72	67. Imeväiskuolleisuus ja perinataalikuolleisuus lääneit- tään 1992	88
45. Elävänä syntyneet aviolapset avioliiton kestoajan, voimassa olevasta avioliitosta syntyneistä lapsista lasketun järjestysluvun ja sukupuolen mukaan 1992	73	68. Leskeksi jääneet sukupuolen ja iän mukaan keski- väkiluvun 1 000 naimisissa olevaa kohti 1976–92	89
46. Elävänä syntyneet aviolapset äidin iän ja avioliiton kestoajan mukaan 1992	73	69. Leskeksi jääneet sukupuolen, iän ja avioliiton kesto- ajan mukaan 1992	89
47. Elävänä syntyneet avioisuuden ja äidin iän mukaan lääneittäin 1992	74	70. Leskeksi jääneet puolison sukupuolen ja iän sekä lesken iän mukaan 1992	90
48. Kuolleena syntyneet avioisuuden ja äidin iän mukaan lääneittäin 1992	74	71. Kuolleisuus- ja eloonjäämislukuja 1992	90
		Maassamuutto	
		72. Kuntien välinen muuttoliike muuttaneiden suku- puolen mukaan 1966–92	92
		73. Kuntien välisen muuttoliikkeen lähtömuutto lääneittäin 1976–92	92

74. Kuntien välisen muuttoliikkeen tulomuutto lääneittäin 1976–92	92	90. Muista Pohjoismaista ja muihin Pohjoismaihin muuttaneet lääneittäin 1976–92	105
75. Kuntien välinen muuttoliike muuton suunnan, muuttaneiden iän, siviilisäädyn ja sukupuolen mukaan 1992	93	91. Muista Pohjoismaista muuttaneet iän, siviilisäädyn, kielen ja sukupuolen mukaan 1992	106
76. Kuntien välinen muuttoliike muuton suunnan, muuttaneiden koulutusasteen, iän ja sukupuolen mukaan 1992	94	92. Muihin Pohjoismaihin muuttaneet iän, siviilisäädyn, kielen ja sukupuolen mukaan 1992	106
77. Kuntien välinen muuttoliike ja kunnassamuutto muuttaneiden iän ja sukupuolen mukaan 1992 ..	95	93. Muista Pohjoismaista muuttaneet tuloläänin, lähtömaan, siviilisäädyn ja sukupuolen mukaan 1992 .	107
78. Kuntien välinen muuttoliike ja kunnassamuutto muuttaneiden iän ja sukupuolen mukaan 1992 ruotsinkieliset	95	94. Muihin Pohjoismaihin muuttaneet lähtöläänin, tulomaan, siviilisäädyn ja sukupuolen mukaan 1992 .	108
79. Läänien välinen muuttoliike lääneittäin 1992 ...	96	95. Muista Pohjoismaista muuttaneet tuloläänin, iän ja sukupuolen mukaan 1992	109
80. Kuntien välinen läänissämuutto muuton suunnan ja muuttaneiden sukupuolen mukaan lääneittäin 1992	98	96. Muihin Pohjoismaihin muuttaneet lähtöläänin, iän ja sukupuolen mukaan 1992	110
81. Läänien välinen nettomuutto 1992	98	97. Muista Pohjoismaista muuttaneet syntymäpaikan ja tuloläänin mukaan 1992	111
82. Läänien välinen muuttoliike muuttaneiden koulutusasteen ja sukupuolen mukaan lääneittäin 1992	99	98. Muihin Pohjoismaihin muuttaneet koulutusasteen, sukupuolen ja lähtöläänin mukaan 1992	111
Maahan- ja maastamuutto		Kansalaisuuden muutokset	
83. Maahan- ja maastamuuttaneet lähtö/tulomaan ja sukupuolen mukaan 1992	100	99. Suomen kansalaisuuden saaneet ulkomaalaiset entisen kansalaisuuden, iän ja sukupuolen mukaan 1992	112
84. Maahanmuuttaneet iän, kansalaisuuden, kielen ja sukupuolen mukaan 1992	101	100. Suomen kansalaisuuden saaneet ulkomaalaiset iän, siviilisäädyn ja sukupuolen mukaan 1992 ...	113
85. Maastamuuttaneet iän, kansalaisuuden, kielen ja sukupuolen mukaan 1992	102	Liitteet	
86. Maastamuuttaneet kansalaisuuden, syntymämaan ja kielen mukaan 1992	102	1. Huomautus taulukkoon 14	117
87. Maahanmuuttaneet kansalaisuuden, syntymämaan ja kielen mukaan 1992	103	2. Huomautus taulukkoon 33	118
88. Maahanmuuttaneet siviilisäädyn ja sukupuolen mukaan lääneittäin 1992	104	3. Huomautus taulukkoon 65	119
89. Maastamuuttaneet siviilisäädyn ja sukupuolen mukaan lääneittäin 1992	104	4. Huomautus taulukoihin 86 ja 87	120
		5. Kokonaishedelmällisyys seutukunnittain 1992 ...	121
		6. Lasten, nuorten ja yli 80-vuotiaiden kuolleisuus sukupuolen ja iän mukaan 1966–92	122
		7. Kuntamuodon muutosten 1.1.1992 aiheuttamat väkiluvun muutokset	124

Innehåll

	Sida		Sida
Befolkningsstatistikens grunder	17	5. Befolkningsförändring i städer och övriga kommuner 1976-92	48
Översikt över befolkningsutvecklingen 1992 (endast på finska)	25	6. Befolkningsförändring länsvis 1976-92	49
Diagram			
1. Levande födda och döda 1971-92	36	7. Befolkningsförändring och folkmängd efter län 1992	50
2. Immigranter och emigranter 1971-91	36	8. Befolkningsförändring och folkmängd efter län 1992, svenskspråkig befolkning	51
3. Folkökning, födelseöverskott och nettoinflyttning 1971-92	36	Ingångna äktenskap	
4. Fruksamhet efter åldersklass 1980 och 1992	37	9. Giftermålstal efter ålder och kön 1976-92	52
5. Åldersdifferentierade fruktsamhetstal 1965-92 ..	37	10. Nyblivna gifta efter ålder, procent samt medelålder av nyblivna gifta 1971-92	52
6. Andelen (procent) barn födda utom äktenskap i förhållande till levande födda länsvis 1992	37	11. Ingångna äktenskap månadsvis 1971-92	52
7. Andelen (procent) barn födda utom äktenskap i förhållande till levande födda 1965-92	38	12. Nyblivna gifta män efter ålder och kvinnans boningsland 1992	53
8. Bruttoreproduktion och summerad fruktsamhet 1965-92	38	13. Nyblivna gifta kvinnor efter ålder och mannens boningsland 1992	53
9. Spädbarnsdödlighet 1965-92	38	14. Ingångna äktenskap länsvis 1981-92	54
10. Kvinnornas giftermålsfrekvens efter åldersgrupp 1961-92	39	15. Nyblivna gifta kvinnor efter mannens och kvinnans ålder och tidigare civilstånd 1992	54
11A. Äktenskapsskillnadsfrekvens efter åldersgrupp 1961-92: 20-39-åringar	39	16. Nyblivna gifta efter ålder (ettårsgrupper), tidigare civilstånd och äktenskapets ordningsnummer 1992	56
11B. Äktenskapsskillnadsfrekvens efter åldersgrupp 1961-92: 40-64-åringar	39	17. Nyblivna gifta efter födelseår, tidigare civilstånd och äktenskapets ordningsnummer 1992	57
12. Dödligheten bland 40-åriga män och äldre 1980 och 1992	40	18. Nyblivna gifta män efter ålder och äktenskapets ordningsnummer länsvis 1992	58
13. Dödligheten bland 40-åriga kvinnor och äldre 1980 och 1992	40	19. Nyblivna gifta kvinnor efter ålder och äktenskapets ordningsnummer länsvis 1992	59
14. Flyttning mellan länen och kommunerna 1971-92	40	20. Nyblivna gifta kvinnor efter typ av boningsort, ålder och tidigare civilstånd 1992	60
15. Immigranter efter ålder 1992	41	21. Nyblivna gifta män efter språk och efter kvinnans ålder och språk 1992	60
16. Emigranter efter ålder 1992	41	22. Nyblivna gifta kvinnor efter språk och efter mannens ålder och språk 1992	60
17. Nettoimmigration efter ålder 1992	41	Äktenskapsskillnader	
Tabeller			
Befolkningens sammansättning och översikt av befolkningsförändringarna			
1. Medelfolkmängd efter ålder och kön länsvis 1992	45	23. Upplösta äktenskap och total index för äktenskapsskillnader 1966-92	61
2. Medelfolkmängd efter ålder, civilstånd, kön, kommuntyp och språk 1992	46	24. Upplösta äktenskap efter året för äktenskapets ingående 1992	61
3. Folkmängd efter kön och ålder 1983-92	47	25. Upplösta äktenskap efter makarnas medianålder och äktenskapets medianvaraktighet 1971-92	62
4. Befolkningsförändring och medelfolkmängd 1983-92	47	26. Nyblivna fränskilda efter kön och ålder på 1 000 av antalet gifta 1971-92	62
		27. Äktenskapsskillnader länsvis 1981-92	63

28. Äktenskapsskillnader efter äktenskapets varaktighet 1976-92	63	51. Åldersdifferentierade fruktsamhetstal samt brutto- och nettoreproduktionstal 1971-92	76
29. Äktenskapsskillnader efter makarnas ålder vid äktenskapets ingående 1992	64	52. Åldersdifferentierade fruktsamhetstal samt brutto- och nettoreproduktionstal länsvis 1992	76
30. Äktenskapsskillnader efter makarnas ålder och äktenskapets varaktighet 1992	64	53. Legala aborter efter antal förlossningar samt kvinnans ålder och civilstånd 1984-92	77
31. Äktenskapsskillnader efter äktenskapets varaktighet och barnens antal 1992	65	54. Legala aborter efter kvinnans ålder och boningsort 1992	78
32. Äktenskapsskillnader efter makarnas ålder 1992 .	65	55. Legala aborter efter kvinnans ålder och civilstånd 1992	78

Födda

33. Levande födda och dödfödda efter legitimitet och kön 1966-92	66
34. Moderns medianålder för levande födda efter barnets ordningsnummer och legitimitet 1985-92	66
35. Moderns medianålder för levande födda länsvis 1981-92	66
36. Levande födda månadsvis 1976-92 och dödfödda månadsvis 1981-92	67
37. Levande födda i äktenskap efter äktenskapets varaktighet 1976-92	67
38. Levande födda efter legitimitet, moderns födelseår, ålder och civilstånd 1992	68
39. Levande födda efter barnets ordningsnummer länsvis 1992	69
40. Levande födda i äktenskap inom ikraftvarande äktenskap efter barnets ordningsnummer länsvis 1992	69
41. Utom äktenskap levande födda efter barnets ordningsnummer länsvis 1992	69
42. Levande födda efter moderns ålder och barnets ordningsnummer samt dödfödda efter moderns ålder 1992	70
43. Levande födda i äktenskap efter moderns ålder och efter barnets ordningsnummer inom ikraftvarande äktenskap samt dödfödda i äktenskap efter moderns ålder 1992	71
44. Levande födda barn inom äktenskap efter moderns ålder och nummerordningen enligt alla moderns barn 1992	72
45. Levande födda i äktenskap efter äktenskapets varaktighet, barnets ordningsnummer inom ikraftvarande äktenskap samt kön 1992	73
46. Levande födda i äktenskap efter moderns ålder och äktenskapets varaktighet 1992	73
47. Levande födda efter legitimitet och moderns ålder länsvis 1992	74
48. Dödfödda efter legitimitet och moderns ålder länsvis 1992	74
49. Barnsborder i och utom äktenskap efter barnafödelskans ålder länsvis 1992	75
50. Levande födda i äktenskap efter faderns och moderns ålder 1992	75

Döda

56. Döda månadsvis 1981-92	79
57. Dödlighet efter ålder och kön 1976-92	79
58. Index för dödlighet efter kön och ålder 1951-92 ...	79
59. Döda efter kön, ålder, civilstånd och medelålder länsvis 1992	80
60. Dödlighet efter ålder, civilstånd och kön 1992 ...	82
61. Döda efter ålder, civilstånd och kön 1992	82
62. Döda efter födelseår, ålder, civilstånd och kön 1991	83
63. Dödlighet efter ålder och kön länsvis 1992	87
64. Döda, dödlighet och spädbarnsdödlighet efter kön 1971-92	87
65. Spädbarnsdödlighet och perinatal dödlighet 1961-92	87
66. Döda under första levnadsåret efter kön och ålder 1992	88
67. Spädbarnsdödlighet och perinatal dödlighet länsvis 1992	88
68. Nyblivna änklings och änkor efter ålder på 1 000 av medelfolkmängdens gifta 1976-92	89
69. Nyblivna änklings och änkor efter kön, ålder och äktenskapets varaktighet 1992	89
70. Nyblivna änklings och änkor efter makens/makens kön och ålder samt efter änklings/änkans ålder 1992	90
71. Livslängdstabeller 1992	90

Inrikes omflyttning

72. Omflyttning mellan kommuner efter flyttarnas kön 1966-92	92
73. Omflyttning mellan kommuner efter utflyttningslän 1976-92	92
74. Omflyttning mellan kommuner efter inflyttningslän 1976-92	92
75. Omflyttning mellan kommuner efter flyttningens riktning, flyttarnas ålder, civilstånd och kön 1992	93
76. Omflyttning mellan kommuner efter flyttningens riktning, flyttarnas utbildningsnivå, ålder och kön 1992	94

77. Omflyttning mellan kommuner och inom kommuner efter flyttarnas ålder och kön 1992	95	93. Invandrare från övriga Norden efter invandringslän, utvandringsland, civilstånd och kön 1992	107
78. Omflyttning mellan kommuner och inom kommuner efter flyttarnas ålder och kön 1992, svenskspråkiga	95	94. Till övriga Norden utvandrare efter utvandringslän, invandringsland, civilstånd och kön 1992	108
79. Omflyttning mellan län länsvis 1992	96	95. Invandrare från övriga Norden efter invandringslän, ålder och kön 1992	109
80. Omflyttning mellan kommuner i länet efter flyttningens riktning och flyttarnas kön länsvis 1992	98	96. Till övriga Norden utvandrade efter utvandringslän, ålder och kön 1992	110
81. Nettoflyttning mellan län 1992	98	97. Invandrare från övriga Norden efter födelseort och invandringslän 1992	111
82. Omflyttning mellan län efter flyttarnas utbildningsnivå och kön länsvis 1992	99	98. Utvandrare till övriga Norden efter utbildningsnivå, kön och utvandringslän 1992	111
In- och utvandring		Medborgarskapsbyten	
83. In- och utvandrare efter utvandrings-/ invandringsland och kön 1992	100	99. Utlänningar som erhållit finskt medborgarskap efter förutvarande medborgarskap, ålder och kön 1992	112
84. Invandrare efter ålder, medborgarskap, språk och kön 1992	101	100. Utlänningar som erhållit finskt medborgarskap efter ålder, civilstånd och kön 1992	113
85. Utvandrare efter ålder, medborgarskap, språk och kön 1992	102		
86. Utvandrare efter medborgarskap, födelseland och språk 1992	102	Bilagor	
87. Invandrare efter medborgarskap, födelseland och språk 1992	103	1. Not till tabell 14	117
88. Invandrare efter civilstånd och kön länsvis 1992 .	104	2. Not till tabell 33	118
89. Utvandrare efter civilstånd och kön länsvis 1992	104	3. Not till tabell 65	119
90. In- och utvandrare från och till övriga Norden länsvis 1976–92	105	4. Not till tabell 86 och 87	120
91. Invandrare från övriga Norden efter ålder, civilstånd, språk och kön 1992	106	5. Totala fruktsamhetstalet efter regionkommuner 1992	121
92. Utvandrare till övriga Norden efter ålder, civilstånd, språk och kön 1992	106	6. Dödlighet hos barn, unga människor och gamla människor efter kön och ålder 1966–92	122
		7. Befolkningsförändringar i städer och övriga kommuner förorsakade av förändringar i kommunform 1.1.1992	124

Contents

	Page		Page
Principles of population statistics	21	6. Vital statistics by province 1976-92	49
Overview of population development in 1992 (only in Finnish)	25	7. Vital statistics and population by province 1992 ..	50
Figures		8. Vital statistics and population by province 1992, swedish-speaking population	51
1. Live births and deaths 1971-92	36	Contracted marriages	
2. Immigrants and emigrants 1971-92	36	9. Marriage rates by age and sex 1976-92	52
3. Increase of population, excess of births and net immigration 1971-92	36	10. Newly married by age, per cent and mean age of the newly married 1971-92	52
4. Agespecific fertility 1980 and 1992	37	11. Marriages contracted by month 1971-92	52
5. Agespecific fertility rates 1965-92	37	12. Newly married men by age and by land of residence of woman 1992	53
6. Proportion of illegitimate births of live births by provinces 1992	37	13. Newly married women by age and by land of residence of man 1992	53
7. Proportion of illegitimate births of live births 1965-92	38	14. Marriages contracted by province 1981-92	54
8. Gross reproduction and total fertility 1965-92 ..	38	15. Newly married women by age and previous marital status of spouses 1992	54
9. Infant deaths per 1 000 births 1965-92	38	16. Newly married by age (one-year groups), previous marital status and marriage order 1992	56
10. Marriage rate by age 1961-92	39	17. Newly married by year of birth, previous marital status and marriage order 1992	57
11A. Divorce rate by age 1961-92: persons aged 20-39	39	18. Newly married men by age, marriage order and by province 1992	58
11B. Divorce rate by age 1961-92: persons aged 40-64	39	19. Newly married women by age, marriage order and by province 1992	59
12. Mortality of men aged 40 and over 1980 and 1992	40	20. Newly married women by place of residence, age and previous marital status 1992	60
13. Mortality of women aged 40 and over 1980 and 1992	40	21. Newly married men by language and by age and language of woman 1992	60
14. Migration between provinces and by municipalities 1971-92	40	22. Newly married women by language and by age and language of man 1992	60
15. Immigrants by age 1992	41	Divorces	
16. Emigrants by age 1992	41	23. Dissolved marriages and total period divorce rate 1966-92	61
17. Net immigration by age 1992	41	24. Dissolved marriages by year of marriage 1992 ..	61
Tables		25. Dissolved marriages by median age of spouses and median duration of marriage 1971-92	62
Structure of population and view of vital statistics		26. Newly divorced by sex and age per 1 000 of married population 1971-92	62
1. Mean population by age, sex and province 1992	45	27. Divorces by province 1981-92	63
2. Mean population by age, marital status, sex, type of municipality and language 1992	46	28. Divorces by duration of marriage 1976-92	63
3. Population by sex and age 1983-92	47		
4. Vital statistics and mean population 1983-92 ..	47		
5. Vital statistics in urban and rural municipalities 1976-92	48		

29. Divorces by age of spouses at time of marriage 1992	64	54. Legal abortions by age and place of residence of woman 1992	78
30. Divorces by age of spouses and duration of marriage 1992	64	55. Legal abortions by age and marital status of woman 1992	78
31. Divorces by duration of marriage and number of children 1992	65		
32. Divorces by age of spouses 1992	65	Deaths	
Births		56. Deaths by month 1981-92	79
33. Live births and stillbirths by legitimacy and sex 1966-92	66	57. Mortality by age and sex 1976-92	79
34. Median age of mother for live births by birth order and legitimacy 1985-92	66	58. Index of mortality by sex and age 1951-92	79
35. Median age of mother for live births by province 1981-92	66	59. Deaths by sex, age, marital status, mean age and province 1992	80
36. Live births by month 1976-92 and stillbirths by month 1981-92	67	60. Mortality by age, marital status and sex 1992	82
37. Legitimate live births by duration of marriage 1976-92	67	61. Deaths by age, marital status and sex 1992	82
38. Live births by legitimacy, year of birth, age and marital status of mother 1992	68	62. Deaths by year of birth, age, marital status and sex 1992	83
39. Live births by birth order and province 1992	69	63. Mortality by age, sex and province 1992	87
40. Legitimate live births by birth order in the prevailing marriage and by province 1992	69	64. Deaths, mortality and infant mortality by sex 1971-92	87
41. Illegitimate live births by birth order and province 1992	69	65. Infant mortality and perinatal mortality 1961-92	87
42. Live births by age of mother and birth order and stillbirths by age of mother 1992	70	66. Infant deaths by sex and age 1992	88
43. Legitimate live births by age of mother and by birth order in the prevailing marriage and stillbirths by age of mother 1992	71	67. Infant mortality and perinatal mortality by province 1992	88
44. Legitimate live births by age of mother and by birth order based on all previous births to mother 1992	72	68. Newly widowed by sex and age per 1 000 of married population 1976-92	89
45. Legitimate live births by duration of marriage, by birth order in the prevailing marriage and sex 1992	73	69. Newly widowed by sex, age and duration of marriage 1992	89
46. Legitimate live births by age of mother and duration of marriage 1992	73	70. Newly widowed by spouse's sex and age and by widow's age 1992	90
47. Live births by legitimacy, age of mother and province 1992	74	71. Life tables 1992	90
48. Stillbirths by legitimacy, age of mother and province 1992	74	Internal migration	
49. Confinements by legitimacy, age of mother and province 1992	75	72. Migration between municipalities by sex of migrants 1966-92	92
50. Legitimate live births by age of father and mother 1992	75	73. Internal migration by province of departure 1976-92	92
51. Age specific fertility rates and reproduction rates 1971-92	76	74. Internal migration by province of arrival 1976-92	92
52. Age specific fertility rates and reproduction rates by province 1992	76	75. Migration between municipalities by direction of migration and by age, marital status and sex of migrants 1992	93
53. Legal abortions by number of deliveries and age and marital status of woman 1984-92	77	76. Migration between municipalities by direction of migration and by level of education, age and sex of migrants 1992	94
		77. Internal migration between and within municipalities by age and sex of migrants 1992	95
		78. Internal migration between and within municipalities by age and sex of migrants 1992 swedish-speaking	95
		79. Migration between provinces by province 1992 ..	96

80. Inter-communal migration within province by direction of migration, sex of migrants and province 1992	98	93. Immigrants from other Nordic countries by province of immigration, country of emigration, marital status and sex 1992	107
81. Net migration between provinces 1992	98	94. Emigrants to other Nordic countries by province of emigration, country of immigration, marital status and sex 1992	108
82. Migration between provinces by level of education, sex and province of migrants 1992 ...	99	95. Immigrants from other Nordic countries by province of immigration, age and sex 1992	109
Immigration and emigration			
83. Immigrants and emigrants by country of emigration/immigration and sex 1992	100	96. Emigrants to other Nordic countries by province of emigration, age and sex 1992	110
84. Immigrants by age, citizenship, language and sex 1992	101	97. Immigrants from other Nordic countries by birth-place and province of immigration 1992	111
85. Emigrants by age, citizenship, language and sex 1992	102	98. Emigrants to other Nordic countries by level of education, sex and province of emigration 1992 .	111
86. Emigrants by citizenship, country of birth and language 1992	102	Changes of citizenship	
87. Immigrants by citizenship, country of birth and language 1992	103	99. Aliens naturalized by previous citizenship, age and sex 1992	112
88. Immigrants by marital status; sex and province 1992	104	100. Aliens naturalized by age, marital status and sex 1992	113
89. Emigrants by marital status; sex and province 1992	104	Appendices	
90. Migrants from/to other Nordic countries by province 1976–92	105	1. Note to table 14	117
91. Immigrants from other Nordic countries by age, marital status, language and sex 1992	106	2. Note to table 33	118
92. Emigrants to other Nordic countries by age, marital status, language and sex 1992	106	3. Note to table 65	119
		4. Note to table 86 and 87	120
		5. Total fertility rate by sub-regional units 1992 ...	121
		6. Death rate of children, young persons and old persons by sex and age 1966–92	122
		7. Changes in urban and rural population caused by administrative changes 1.1.1992	122

Käytetyt symbolit–Använda symboler–Symbols used

Ei mitään ilmoitettavaa – Intet finns att redovisa – Magnitude nil	–
Miehet – Män – Males	M
Naiset – Kvinnor – Females	N/K/F
Ruotsinkielisiä – Svenskspråkiga – Swedish-speaking	R
Tietoa ei ole saatu – Uppgift ej tillgänglig – Data not available

Väestötilaston perusteita

Yleistä

Maamme väestötilasto perustuu pääasiallisesti toisaalta väestön keskusrekisteristä saataviin tietoihin väestön määrästä ja sen rakenteesta ja toisaalta paikallisten väestörekisteriviranomaisten jatkuvasti antamiin tietoihin maassa asuvan väestön keskuudessa tapahtuvista väestönmuutoksista. Väestörekisteriä pitävät evankelisluterilaisen kirkon ja ortodoksisen kirkkokunnan seurakunnat sekä uskonnollisten yhdyskuntien jäsenten ja mihinkään uskontokuntaan kuulumattomien osalta kihlakuntien rekisteritoimistot. Väestökirjalain mukaan kunkin henkilön on oltava väestörekisterissä siinä kunnassa, jossa hänellä kulloinkin on varsinaisen asunto ja koti.

Väestörekisterin väestö jaetaan läsnä- ja poissaoleviin. Läsnäolevia ovat kaikki maassa vakituisesti asuvat henkilöt. He ovat joko Suomen kansalaisia tai ulkomaalaisia. Poissaolevaan väestöön siirretään Suomen kansalainen, joka on muuttanut maasta. Väestömuutostilastoa laadittaessa on otettu huomioon vain läsnäolevien väestönmuutokset.

Vuosittaiset väkiluku- ja väestörakennetiedot perustuvat väestön keskusrekisteriin, josta poimitaan keväällä tammikuun 1. ja edellisen joulukuun 31. päivän olosuhteiden mukaiset aineistot.

Joulukuun viimeisen päivän eli maassa asuvan väestön ja 1.1. asukasluvun välillä ei periaatteessa ole muuta eroa kuin että jälkimmäiseen otetaan myös vuoden ensimmäisenä päivänä syntyneet. Kummassakin väestössä ovat mukana myös 1.1. muuttaneet. Alueittain saman vuodenvaihteen maassa asuvan väestön ja 1.1. asukasluvun välille syntyy eroja myös siitä syystä, että jälkimmäiseen vaikuttavat kyseisen vuodenvaihteen tammikuun 1. päivänä tapahtuneet aluesiirrot.

Tietojen keruu ja käsittely

Tilastokeskus saa väestönmuutosaineiston Väestörekisterikeskuksesta, joka pitää väestön keskusrekisteriä. Rekisteritoimistoissa talletetaan muuttoilmoitusten tiedot, jotka lähetetään parin päivän välein linjasirtona valtion tietokonekeskukseen väestön keskusrekisterin päivittämistä varten. Paikalliset väestörekisterin pitäjät lähettävät muut ilmoitukset väestönmuutostapah- tumista viikoittain Väestörekisterikeskukseen, jossa aineisto tallennetaan. Väestön keskusrekisteriä päivitetään näillä tiedoilla parin päivän välein. Tilastokeskus saa konekielisessä muodossa väestönmuutostiedot viikoittain.

Väestörekisterikeskus ei kerää tietoja kuolleena syntyneistä. Tiedot näistä saadaan kuolleena syntyneiden todistuksista, jotka lääkärit kirjoittavat. Todistus kulkee äidin väestörekisterin kautta lääninhallitukseen tai Helsingin, Turun ja Tampereen terveydenhoitovirastolle, jossa virkalääkäri lomakkeella olevat tiedot tarkistettuaan lähettää sen edelleen Tilastokeskukseen (asetus 824/70).

Kuolleiden lukumäärä poikkeaa kuolintodistusten perusteella laaditun kuolemansyytilaston osoittamasta luvusta jonkin verran.

Tilastokeskus on odottanut tietoja vuoden 1992 väestönmuutoksista maaliskuun loppuun 1993. Tämän jälkeen ilmoitetut tiedot vuoden 1992 väestönmuutoksista sisältyvät vuoden 1993 aineistoon. Välillä huhtikuu 1992 ja maaliskuu 1993 ilmoitetut vuosien 1987–91 tapausten tiedot sisältyvät myös vuoden 1992 aineistoon. Tapauksia oli seuraavasti:

Väestönmuutoslaji	Tapahtumavuosi		1989	1988	Yhteensä
	1991	1990			
Avioliiton solminut nainen	45	8	4	4	61
Avioeron ottanut nainen	29	7	9	4	49
Elävänä syntynyt	81	6	7	2	96
Kuollut	104	4	1	2	111
Maassamuuttanut	1 249	313	97	2	1 661
Maahanmuuttanut	229	46	5	2	282
Maastamuuttanut	203	85	62	10	360

Käsitteitä ja määritelmiä

Väestö

Julkaisussa on käytetty maassa asuvan väestön tilastoa. Tiedot ovat vuoden viimeisen päivän mukaisia. Keskiväkiluku on kahden peräkkäisen vuoden väkilukujen keskiarvo. Vuoden 1991 keskiväkiluku on siis vuosien 1990 ja 1991 väkilukujen keskiarvo.

Solmitut avioliitot

Solmituilla avioliitoilla tarkoitetaan Suomessa asuvien naisten avioliittoja ellei toisin mainita. Naimisiin menneiden miesten ja naisten määrä ei ole sama, koska niiden solmittujen avioliittojen luku, joissa osapuolina ovat Suomessa asuva nainen ja ulkomaiseen väestörekisteriin kuuluva mies, on suurempi kuin niiden, joissa osapuolina ovat Suomessa asuva mies ja ulkomaiseen väestörekisteriin kuuluva nainen.

Avioerot

Avioerotilasto perustuu tuomioistuinten Väestörekisterikeskukselle lähettämiin ilmoituksiin myönnettyistä avioeroista ja avioliiton peruuntumisista. Tilastossa ovat mukana myös ne tapaukset, joissa Suomessa vakituisesti asuville henkilöille on myönnetty ero jossakin ulkomaan tuomioistuimessa.

Vuodesta 1980 lähtien avioeroilla tarkoitetaan Suomessa asuvien naisten eroja.

Avioliittolain muutos (411/1987) astui voimaan 1.1.1988. Tämä laki helpotti avioeron saantia. Avioeroluvut nousivat loppuvuodesta 1988, jolloin ensimmäiset uuden lain mukaiset erot olivat mahdollisia (1/2 vuoden harkinta-aika).

Syntyneet

Elävänä syntyneellä tarkoitetaan lasta, joka syntymän jälkeen hengitti tai osoitti muita elon merkkejä.

Kuolleena syntyneeksi on luokiteltu vastasyntynyt, joka on syntynyt kuolleena vähintään 22 viikkoa kestäneen raskauden jälkeen tai jonka syntymäpaino on vähintään 500 g. Vuoden 1986 ja sitä aikaisempien vuosien aineistoon otettiin mukaan kuolleena syntyneistä ne, joilla raskauden kesto oli vähintään 28 viikkoa.

Vain elävänä syntyneet otetaan huomioon väkilukutilastossa.

Lapset jaetaan sukuaseman mukaan aviolapsiin ja aviottomiin lapsiin. Lapsi, joka syntyy avioliiton aikana, on aviolapsi. Myös leski voi synnyttää aviolapsen, mikäli raskaus on alkanut avioliiton kestäessä. Avioliiton ulkopuolella syntynyt lapsi on avioton. Tilastossa katsotaan aviottomiksi myös ne tapaukset, joissa äiti on lapsen syntymän jälkeen mennyt lapsen isän kanssa naimisiin. Lain mukaan nämä lapset ovat aviolapsia vasta sen jälkeen, kun heidän vanhempansa ovat solmineet keskenään avioliiton.

Lapsen järjestysluku lasketaan kahdella tavalla. Toisaalta otetaan huomioon äidin kaikki elävänä syntyneet lapset ja toisaalta taas voimassa olevan avioliiton elävänä syntyneet lapset.

Syntyneestä lapsesta lääkintöviranomaisen kirjoittaa syntymätodistuksen, joka lähetetään äidin väestörekisteriin (asetus syntymän ja kuoleman rekisteröinnistä 824/1970). Syntymätodistuksen perusteella täytetään äidin väestörekisterissä syntymäilmoituslomake. Syntyneiden ennakkotilasto perustuu syntymäilmoitustietoihin ja lopullinen tilasto rekisteröinti-ilmoitustietoihin.

Väestörekisterin pitäjän on huolehdittava, että lapsi ilmoitetaan kahden kuukauden kuluessa syntymästä väestörekisteriin. Evankelisluterilaisen kirkon ja ortodoksisen kirkkokunnan seurakuntaan rekisteröiminen edellyttää kasteen suorittamista. Vanhempien kuuluessa eri seurakuntiin lapsi seuraa yleensä äitiään. Uskonnonvapauslain (767/1969) mukaan lapsi on merkittävä äidin rekisteriin, mikäli vanhemmat kuuluvat eri uskontokuntiin eivätkä ole toisin sopineet. Väestörekisterikeskuksessa annetaan lapselle henkilötunnus lapsen rekisteröinti-ilmoituksen perusteella.

Kuolleet

Kuolleesta lääkäri kirjoittaa kuolintodistuksen tai poikkeustapauksessa poliisiviranomainen kuolinselvityksen (824/1970). Tämä todistus on toimitettava väestörekisteriviranomaiselle, joka tekee sen perusteella kuolinilmoituksen Väestörekisterikeskukseen. Kuolintodistuksen väestörekisterin pitäjä lähettää lääninhallituksen sosiaali- ja terveysosastoon, jossa ao. lääkäri sen tarkastettuaan toimittaa sen edelleen Tilastokeskukseen. Kuolintodistusten perusteella tehdään kuolemansyytilasto, mikä julkaistaan omana sarjanaan. Tilastossa erotetaan ensimmäisellä ikävuodella kuolleet eli imeväiskuolevuus omaksi ryhmäksi.

Maassamuutto

Henkilön, joka vaihtaa asuntoa, on viimeistään kolmantena päivänä muutosta annettava itseltään ja kanssaan muuttaneista perheenjäsenistään muuttoilmoitus, joka toimitetaan uuden asuinpaikan rekisteritoimistolle. Muuttoilmoituksen saatuaan rekisteritoimisto päättää, onko kysessä vakituinen vai tilapäinen asuinpaikan muutos. Tiedot asunnon ja kotipaikan muutoksesta siirretään konekielisessä muodossa väestön keskusrekisteriin. Opiskelijoiden muutot opiskelupaikkakunnalle katsotaan yleensä tilapäisiksi muutoiksi. Uuden asuinpaikan rekisteritoimisto lähettää tiedot uudesta asuinpaikasta vanhan asuinpaikan rekisteritoimistolle. (väestökirjalaki 141/1969 sekä muutokset 77/1984 ja 1028/1989; väestökirja-asetus 198/1970 sekä muutokset 790/1970, 184/1984 ja 1319/1989).

Tilastokeskus saa tiedot niistä kotipaikan muutoksista, joissa vakinainen asuinpaikka muuttuu. Tilastokeskus luokittelee maan sisäiset asuinpaikan muutokset kunnassamuutoiksi ja kuntien välisiksi muutoiksi. Kunnassamuutto käsittää huoneistosta toiseen tapahtuvat muutot saman kunnan sisällä. Siitä erotetaan omaksi ryhmäksi kiinteistöjen välinen kunnassamuutto. Vuoden 1986 ja sitä aikaisempien vuosien tilastoissa kunnassamuutossa olivat mukana vain kiinteistöjen väliset muutot samassa kunnassa.

Maahan- ja maastamuutto

Maahan- ja maastamuutoissa erotetaan pohjoismainen ja Pohjoismaiden ulkopuolinen muuttoliike. Kun henkilö muuttaa toisesta Pohjoismaasta toiseen, hänelle on annettava lähtömaan paikallisesta väestörekisteristä yhteispohjoismainen muuttokirja muuttotodistelomakkeineen tulomaan paikalliseen väestörekisteriin toimitettavaksi (851/1990, SopS 49). Todettuaan muuton ja merkittyään päätöksen muuttotodisteeseen tulomaan paikallinen väestörekisteriviranomainen palauttaa muuttotodisteeseen lähtörekisteriin. Muuttopäiväksi merkitään se päivä, jona henkilö palautettuun muuttotodisteeseen tehdyn merkinnän mukaan on otettu tulomaan paikalliseen väestörekisteriin.

Suomeen siirtyneen henkilön on ilmoitettava muutostaan asuinpaikkansa rekisteritoimistolle, jos hän aikoo oleskella täällä yhtämittaisesti yli vuoden (asetusmuutos 184/1989)

Yli kuukaudeksi maasta muuttavien on tehtävä itsestään ja perheenjäsenistään muuttoilmoitus (lain muutos 1028/1989). Maastamuuttaneiksi katsotaan ne henkilöt, jotka muuttaessaan ilmoittavat aikovansa olla vähintään vuoden poissa Suomesta. Ruotsia lukuunottamatta muissa Pohjoismaissa katsotaan vuotta lyhyemmän oleskelun riittävän syyksi vakituiseen asuinpaikan muuttamiseen väestörekisterissä.

Muuttoilmoitus Pohjoismaiden ulkopuolelle tehdään myös silloin, kun ulkomailla asuvasta Suomen kansalaisesta tulee jokin väestönmuutosilmoitus, esim. vihkimis- tai lapsen syntymäilmoitus, josta selviää, että kyseinen henkilö on rekisteröity ulkomailla

Ikä	Väestönmuutosten ikätiedot tarkoittavat ikää tapahtumapäivänä.
Kieli	Tilastossa väestön kielijako perustuu väestön keskusrekisteristä saatuihin tietoihin henkilön äidinkielestä.

Väestötilaston julkaiseminen

Käsillä olevaan julkaisuun sisältyvien taulujen lisäksi Tilastokeskuksessa tehdään vuosittain myös sellaisia väestönrakennetta ja väestönmuutoksia esittäviä tauluja, joita ei julkaista niiden laajuuden vuoksi kokonaan tai ei julkaista ollenkaan.

Tilastokeskus julkaisee mm. seuraavia väestötilastoja:

Väestösarja

- Väestönmuutokset kunnittain, vuositilasto
- Väestörakenne kunnittain, vuositilasto
- Väestön neljännesvuositilasto
- Väestöennuste kunnittain
- Perheet
- Väestölaskennan julkaisut

Terveysarja

- Kuolemansyyt, vuositilasto

Väestötilastoa julkaistaan myös Suomen tilastollisessa vuosikirjassa sekä erityisselvityksinä sarjassa Tutkimuksia. Painosta viimeksi ilmestyneet julkaisut luetaan kuukausittain ilmestyvässä luettelossa Tilastokirjaston uutuuDET. Kahden viimeisen vuoden tuotteet sisältävä luettelo on nimeltään Tilastokeskuksen julkaisut. Vuoden 1979 Tilastollisessa vuosikirjassa on luettelo kaikista siihen asti ilmestyneistä SVT:n julkaisuista. Edellistä yksityiskohtaisempi luettelo on teoksessa Tilastojulkaisut 1856–1979 sekä Tilastokeskuksen julkaisut 1980–1990.

Väestötilastoista on valokopioina runsaasti saatavissa väestönmuutoksista sellaisia tauluja, joita on tuotettu kansainvälisiä kyselyjä varten. Lisäksi väestötilastot tuottaa pyynnöstä väestönmuutosaineistoissa olevista tiedoista sellaisia tauluja kuin asiakas haluaa. Henkilötilastojen maksullisessa tietopalvelussa tehdään asiakkaan tilauksesta väestönmuutos- ja väestönrakennearineistoista selvityksiä, joissa em. aineistoihin voi lisäksi olla yhdistetty muiden rekistereiden tietoja.

Befolkningsstatistikens grunder

Allmänt

Befolkningsstatistiken i Finland baserar sig i huvudsak på de uppgifter om folkmängden och befolkningens sammansättning som varje år erhålls från det centrala befolkningsregistret och på fortlöpande uppgifter från lokala registermyndigheter om de förändringar som skett i den i landet bosatta befolkningen. Befolkningsregister förs av den evangelisk-lutherska kyrkans och det ortodoxa kyrkosamfundets församlingar, över de personer som hör till något annat religionssamfund eller som inte tillhör något religionssamfund förs registret av häradernas registerbyrå. Enligt lagen om befolkningsböcker bör varje person vara inskriven i befolkningsregistret i den kommun där han vid ifrågakvarande tidpunkt har sitt egentliga bo och hemvist.

I befolkningsregistren uppdelas befolkningen på närvarande och frånvarande befolkning. Alla i landet stadigvarande bosatta personer hör till den närvarande befolkningen. De är antingen finska medborgare eller utlänningar. Till den frånvarande befolkningen räknas alla finska medborgare som flyttat från landet. När man gör befolkningsstatistik, tar man hänsyn bara befolkningsförändringar hos den närvarande befolkningen.

De årliga uppgifterna om folkmängden och befolkningens sammansättning grundar sig på det centrala befolkningsregistret ur vilket det plockas uppgifter som gäller den första januari och den 31 december föregående år.

Mellan den i landet bosatta befolkningen den sista december och invånarantalet den första januari är det i princip ingen annan skillnad än att i det senare också ingår de som fötts på årets första dag. Båda befolkningsbegreppen omfattar dem som flyttat 1.1. På regionalnivå uppstår skillnader i uppgifterna vid årsskiftet mellan den i landet bosatta befolkningen och invånarantalet den första januari på grund av att invånarantalet den första januari påverkas av de områdesregleringar som verkställts den första januari.

Insamling och bearbetning av uppgifter

Statistikcentralen får uppgifterna om befolkningsförändringarna från Befolkningsregistercentralen, som upprätthåller det centrala befolkningsregistret. Flyttningsuppgifterna registreras vid registerbyråerna. Uppgifterna sänds med ett par dagars mellanrum on-line till statens datorcentral för uppdatering av det centrala befolkningsregistret. De lokala befolkningsregisterförarna sänder varje vecka de övriga ändringsmeddelandena till Befolkningsregistercentralen där materialet lagras. Det centrala befolkningsregistret uppdateras med några dagars mellanrum. Statistikcentralen får varje vecka uppgifterna om befolkningsförändringarna på maskinspråk.

Befolkningsregistercentralen samlar inte in uppgifter om dödfödda. Dessa uppgifter erhålls på basen av de intyg över dödfödda som utfärdas av läkare. Intyget sänds via moderns befolkningsregister till länsstyrelsen eller till hälsovårdsverket i Helsingfors, Åbo eller Tammerfors, där ämbetsläkaren, sedan han kontrollerat uppgifterna på blanketten sänder den till Statistikcentralen (Förordning 824/70).

Antalet döda avviker något från antalet döda i statistiken över dödsorsaker. Den statistiken uppgörs på basis av dödsattester.

Statistikcentralen har fram till slutet av mars 1993 tagit emot uppgifter om befolkningsförändringar under 1992. Uppgifter som gäller 1992 men som inkommit senare ingår i materialet för 1993. Uppgifter om händelser som gäller åren 1987–1991 men som anmälts under tiden april 1992 och mars 1993 ingår också i materialet för 1992. Följande fall förekommer.

Typ av befolkningsförändring	Händelseår				
	1991	1990	1989	1988	Sammanlagt
Kvinna som ingått äktenskap	45	8	4	4	61
Kvinna som tagit äktenskapsskillnad	29	7	9	4	49
Levande födda	81	6	7	2	96
Döda	104	4	1	2	111
Inrikes omflyttning	1 249	313	97	2	1 661
Immigration	229	46	5	2	282
Emigration	203	85	62	10	360

Begrepp och definitioner

Befolkning

Statistiken över den i landet bosatta befolkningen har använts i publikationen. Uppgifterna avser situationen den sista december. Medelfolkmängden är lika med medeltalet av folkmängden för två på varandra följande år. Medelfolkmängden för 1991 är alltså medeltalet av folkmängden 1990 och 1991.

Ingångna äktenskap

Med ingångna äktenskap avses, om inte annat anges, de äktenskap som ingåtts av kvinnor bosatta i Finland. Antalet män och kvinnor som ingått äktenskap är inte samma, då antalet äktenskap som ingåtts mellan en kvinna bosatt i Finland och en man som är införd i ett utländskt befolkningsregister är flere än antalet äktenskap mellan en man som är bosatt i Finland och en kvinna som är införd i ett utländskt befolkningsregister.

Äktenskapsskillnader

Statistiken över äktenskapsskillnader grundar sig på de uppgifter som domstolarna sänder till Befolkningsregistercentralen om beviljade äktenskapsskillnader samt annullering av äktenskap. I statistiken har även de fall medtagits då en person som varaktigt är bosatt i Finland beviljats skilsmässa av en utländsk domstol.

Sedan 1980 har endast de äktenskapsskillnader medtagits som beviljats kvinnor som är bosatta i Finland.

Lag om ändring av äktenskapslagen (411/1987) trädde i kraft 1.1.1988. Den nya lagen gjorde det lättare att få äktenskapsskillnad. Antalet äktenskapsskillnader ökade mot slutet av år 1988 då de första äktenskapsskillnaderna enligt den nya lagen var möjliga (halvt års betänketid).

Födda

Med levande födda avses nyfödda som efter födseln andats eller visat andra tecken på liv.

Som dödfödda klassificeras nyfödda som är döda vid födseln efter en graviditetstid på minst 22 veckor eller som väger minst 500 g (födelsevikt). Före 1987 togs endast de dödfödda med i statistiken där graviditeten varat minst 28 veckor.

Endast levande födda beaktas i statistiken över folkmängden.

I fråga om familjeställning särskiljs barn fött inom eller utom äktenskap. Barn som föds inom äktenskapet har äktenskaplig börd. Även änka kan föda barn med äktenskaplig börd om graviditeten börjat under den tid äktenskapet varat. Utom äktenskapet födda barn är utomäktenskapliga. I statistiken betraktas även de fall som utomäktenskapliga där modern efter barnets födelse ingår äktenskap med barnets far. Enligt lag erhåller dessa barn äktenskaplig börd efter det att föräldrarna ingått äktenskap med varandra.

Barnens ordningsnummer räknas på två sätt. Man beaktar både alla levande födda barn som modern fött och alla levande födda barn i äktenskapet.

Över barnets födelse utfärdar medicinalmyndigheterna en födelseattest, som sänds till moderns befolkningsregister (förordning om registrering av födelser och dödsfall 824/1970). På basen av födelseattesten fyller moderns befolkningsregister i en födelseanmälan. Förhandsstatistiken över födda bygger på födelseanmälningarna och den slutliga statistiken på registeranmälningarna.

Befolkningsregisterföraren skall sköta om att barnet inom två månader efter födelsen anmäls till befolkningsregistret. Registrering i den evangelisk-lutherska kyrkan eller det ortodoxa kyrkosamfundet förutsätter dop. Om föräldrarna hör till olika församlingar följer barnet vanligen modern. Enligt religionsfrihetslagen (767/1969) skall barnet införas i samma register som modern om föräldrarna hör till olika trossamfund och om inte annat har överenskommit. Befolkningsregistercentralen ger barnet en personbeteckning i samband med registreringsanmälan.

Dödsfall

Över avlidna utfärdar läkare dödsattest, i undantagsfall utfärdar polismyndighet dödsredogörelse (824/1970). Detta intyg skall inlämnas till befolkningsregistermyndigheten som på basis av det gör en anmälan om dödsfall till Befolkningsregistercentralen. Befolkningsregisterföraren sänder dödsattesten till länsstyrelsens social- och hälsovårdsavdelning där den granskas av en läkare och därefter skickas den till Statistikcentralen. Dödsorsaksstatistiken görs upp på basis av dödsattester och statistiken ges ut i en egen serie. I statistiken förs döda under det första levnadsåret, dvs. spädbarnsdödligheten, till en egen grupp.

Inrikes omflyttning

Den som byter bostad skall senast tredje dagen efter flyttningen för sig och för de medlemmar av sin familj, som flyttar tillsammans med honom, avgiva flyttningsanmälan, som förs till registerbyrån av flyttade persons nya boningsort. Då registerbyrån mottagit flyttningsanmälan, skall den ofördröjligen konstatera om det är fråga om en varaktig eller tillfällig flyttning. Uppgifterna om förändringen av bostaden och boningsort förs till centrala befolkningsregistret.

Studenternas flyttningar till studieorten räknas vanligen som tillfälliga flyttningar. Registerbyrån av den nya boningsorten sänder uppgifter om flyttningen till registerbyrån av den förra boningsorten. (lag om befolkningsböcker 141/1969, ändrad 77/1984 och 1028/1989; förordning om befolkningsböcker 198/1970, ändrad 790/1970, 184/1984 och 1319/1989).

Statistikcentralen får uppgifter om de förändringar, där man förändrar boningsorten varaktigt. Flyttning inom kommunen omfattar flyttningar från en lägenhet till en annan. Flyttning från en fastighet till en annan inom samma kommun åtskiljs som en egen grupp. I statistiken för år 1986 och tidigare år omfattade flyttning inom kommunen bara flyttningar från en fastighet till en annan inom samma kommun.

In- och utvandring

In- och utvandringen uppdelas i nordisk och utomnordisk. När en person flyttar från ett nordiskt land till ett annat bör han från utflyttningslandets lokala befolkningsregister få ett flyttningsbetyg med en blankett för internordiskt flyttningsbevis som skall inlämnas till lokala registermyndigheten i det land dit han flyttar (851/1990, FördrS 49). Det lokala registermyndigheten i inflyttningslandet återsänder det internordiska flyttningsbeviset till registret i utflyttningslandet. Såsom flyttningsdag antecknas den dag som i inflyttningslandets registrerats som inflyttningsdag.

En person som flyttar till Finland skall anmäla till registerbyrån på sin boningsort att han flyttat, om han har för avsikt att stanna i Finland utan avbrott över ett år (förordningen ändrad 184/1989)

Personer som flyttar från landet på en längre tid än en månad skall göra flyttningsanmälan för sig själva och sina familjemedlemmar (lagändring 1028/1989). De personer som vid flyttningen uppger att de har för avsikt att vara utomlands minst ett år räknas som flyttare. I de nordiska länderna undantaget Sverige anses en kortare tid än ett år vara tillräcklig orsak att anmäla om byte av stadigvarande boningsort.

Anmälan om flyttning till ett land utom Norden görs också om det inkommer ett ändringsmeddelande som gäller en finsk medborgare bosatt utomlands. Det kan vara t.ex. en vigselanmälan eller en anmälan om att ett barn har fötts om det av anmälan framgår att personen i fråga är registrerad utomlands.

Ålder

Uppgifterna om ålder i befolkningsförändringarna avser åldern på händelsedagen.

Språk

I statistiken grundar sig befolkningens språkindelning på de uppgifter om personens modersmål som erhålls ur det centrala befolkningsregistret.

Publicering av befolkningsstatistiken

Utöver tabellerna i denna publikation gör Statistikcentralen varje år upp tabeller över befolkningens sammansättning och befolkningsförändringen som på grund av att de är så omfattande inte publiceras i sin helhet eller inte publiceras alls.

Statistikcentralen ger b.la. ut följande befolkningsstatistik:

I serien Befolkning

- Befolkningsrörelsen kommunvis
- Befolkningens sammansättning kommunvis, årsstatistik
- Befolkningens kvartalsstatistik
- Befolkningsprognos efter kommun
- Familjer
- Publikationer som innehåller resultaten för folkräkningen

I serien Hälsa

- Dödsorsaker, årsstatistik

Befolkningsstatistik publiceras också i Statistisk årsbok för Finland och i form av specialutredningar i serien Undersökningar. Varje månad utkommer förteckningen Statistikbibliotekets nyförvärv med de senaste publikationerna. Katalogen Statistikcentralens publikationer upptar de publikationer som utkommit under de två senaste åren. I Statistisk årsbok för Finland 1979 finns en förteckning över alla publikationer som, fram till dess, utkommit i serien Finlands Officiella Statistik (FOS). En mera detaljerad förteckning finns i Statistiska publikationer 1856-1979 och Statistikcentralens publikationer 1980-1990.

Det finns ett stort antal tabeller om befolkningsförändringar som uppgjorts i samband med internationella förfrågningar och som kan beställas av enheten för befolkningsstatistik. Enheten för befolkningsstatistik utarbetar tabeller enligt kundens önskemål på basen av materialet om befolkningsförändringarna. Uppdragsverksamheten vid enheten för individstatistik gör på uppdrag av kunderna utredningar som gäller befolkningsförändringar och befolkningens sammansättning. Materialet kan samköras med andra register.

Principles of population statistics

General

Population statistics are produced in Finland mainly from the data on the number and structure of the population obtained annually from the Central Population Register, and from the data on the vital events of the resident population provided continuously by the local population register authorities. Each parish in the Evangelical-Lutheran and Greek Orthodox churches maintains a population register; in addition, the register office of each jurisdictional district maintains a register of the members of other religious bodies and of those not affiliated with any religious body. According to the Population Register Act, each person has to be recorded in the population register of the municipality in which he, at any given time, has his principal dwelling and residence.

The population in a population register is divided into those present and those absent. Those present are permanent residents of Finland, either Finnish nationals or aliens. Those absent are Finnish nationals who have emigrated from the country. Only the changes in the resident population are taken into account in compiling statistics on population change.

Annual data on the number and structure of the population are based on the Central Population Register, of which two organisations take a data of population structure for the same time of the year. The material of Statistics Finland is called resident population and its data is for 31st of December.

In principle the only difference between the resident population and the population of the first of January is that the latter also includes children born on the first day of the year. Both populations include those who have moved on the first of January. Regionally, differences also arise between the resident population and the corresponding census register population because the latter is affected by the transfers of administrative divisions taking effect on the first of January of the year in question.

Data collection and processing

Statistics Finland receives the population change data from the Population Register Centre, which keeps the Central Population Register. Each week, local population register keepers report all population changes to the Population Register Centre, where the data are processed and translated into machine language. This is the form in which Statistics Finland receives the population change data each week.

The Population Register Centre does not collect data on still-births. These data are obtained from still-birth certificates written out by physicians and forwarded, through the mother's population register, to the Provincial Government or, in the case of the three largest cities, Helsinki, Turku and Tampere, to the Health Care Office. There a medical officer checks the data on the form and forwards the certificate to Statistics Finland (Decree 824/70).

The number of deaths deviates slightly from that in the cause-of-death statistics compiled on the basis of death certificates.

Statistics Finland waited for the data on vital events in 1992 until the end of March 1993. The 1992 data received later area included in the data for 1992.

The data for 1987–91 received between April 1992 and March 1993 are included in the data for 1992. The events were as follows:

Type of event	Year of event				
	Total	1991	1990	1989	1988
Marriage of a female	61	45	8	4	4
Divorce of a female	49	29	7	9	4
Live birth	96	81	6	7	2
Death	111	104	4	1	2
Internal migration	1 661	1 249	313	97	2
Immigration	282	229	46	5	2
Emigration	360	203	85	62	10

Concepts and definitions used

Population

'Population' refers to the resident population of Finland. The data are from the last day of the year. 'Average population' is the average of the populations of two consecutive years. The average population in 1992 is thus the average of the populations in 1991 and 1992.

Marriages

'Marriages' refer to the marriages contracted by female residents of Finland, unless stated otherwise. The numbers of males and females who contracted a marriage is not the same, because the number of marriages contracted between a female resident of Finland and a male belonging to a foreign population register is higher than the number of marriages contracted between a male resident of Finland and a female belonging to a foreign population register.

Divorces

The divorce statistics are based on the data on granted divorces and annulments of marriages transmitted to the Population Register Centre by courts of justice. The statistics also include cases in which a permanent resident of Finland has been granted a divorce by some foreign court.

From 1980 on, 'divorces' refer to the divorces of female residents of Finland.

The amendment to the Marriage Act (411/1987) effective from the first of January 1988 makes it easier to obtain a divorce. Divorce figures began rising towards the end of 1988, when the first divorces (after a waiting period of six months) became possible under the new legislation.

Births

'Live-born' is the term for a newborn who breathed or showed other signs of life after birth.

'Dead-born' is the term for a newborn who was born dead after a pregnancy lasting 22 weeks or longer or with a birth weight of at least 500 g. The data for 1986 and before only cover cases where the pregnancy had lasted 28 weeks or longer.

Only live births are taken into account in the population statistics.

Children are classified according to family status as marital or non-marital. A widow can give birth to a marital child if the pregnancy began while she was still married. A child born out of wedlock is non-marital. Cases where the mother has married the child's father after the child's birth are also considered non-marital in these statistics. According to law, these children become marital only after their parents contract a marriage with each other.

The birth order is determined in two ways: by considering all live births to the mother or only the live births during the present marriage.

For a newborn child, a medical officer writes out a birth certificate, which is forwarded to the mother's population register (Decree on the Registration of Births and Deaths 824/1970). On the basis of the birth certificate, the mother's population register fills in a notice of birth form. The provisional statistics on births are based on notice-of-birth data and the final statistics on registration data.

The keeper of a population register has to see to it that a child is entered in the population register within two months from birth. Registration in an Evangelical-Lutheran or Greek Orthodox parish presupposes baptism. If the parents belong to different parishes, the child usually follows his mother. According to the Freedom of Religion Act (767/1969), a child is to be entered in the mother's register if the parents belong to different religious groups and have not agreed otherwise. The Population Register Centre gives the child an identity number on the basis of the child's notice of registration.

Deaths

When a person dies, a physician writes out his death certificate or, exceptionally, a police officer draws up a report on the cause of death (824/1970). This certificate is delivered to the population register authority, which sends a death notice based on the certificate to the Population Register Centre. The keeper of the register forwards the death certificate to the Provincial Government's Department of Social Affairs and Health, where the physician in charge checks it and sends it further to Statistics Finland. There the death certificates are used for compiling the cause-of-death statistics, which are published as a separate series. The cause-of-death statistics have a separate category for infant mortality, i.e. for children who died before their first birthday.

Internal migration

A person who has moved to another dwelling must give the owner of the building into which he has moved a notice of removal for himself and the accompanying family members not later than the third day from the removal. The owner of the building delivers the notice to the register office of the new place of residence, which decides whether the move was temporary or permanent. Information on the change of dwelling and place of residence is translated into machine language and transmitted to the Central Population Register. Moves by students to the municipality of their educational institution are generally considered as temporary moves. The register office of the new place of residence forwards the information on the new place of residence to the register office of the former place of residence. (Population Register Act 141/1969 and amendments 77/1984 and 1028/1989; Population Register Decree 198/1970 and amendments 790/1970, 184/1984 and 1319/1989.)

Statistics Finland receives data on permanent changes of place of residence and classifies moves within the country as intramunicipal or intermunicipal. Intramunicipal migration covers removals from one dwelling into another, removals from one house or building to another forming a separate subcategory. The statistics for 1986 and before only cover removals from one house or building to another within a single municipality.

Immigration and emigration

Immigration and emigration are divided into Nordic and extra-Nordic migration. When a person migrates from one Nordic country to another, the local population register of the country of departure must provide him with a Nordic certificate of departure and a certificate-of-removal form, which is to be delivered to the local population register of the country of arrival (851/1990, Agreement Series 49). Having recorded the move in the certificate of removal, the local population register authority returns the certificate to the register of departure. The day when the person, according to the record in the returned certificate, was entered in the local population register of the country of arrival is recorded as the removal date.

A distinction is also made between the immigration and emigration of foreigners and Finnish nationals. When a Finnish national moves abroad permanently, he is not removed from the population register but is recorded as being absent. Accordingly, when he returns to the Finnish register, he is transferred back to the resident population. Notices of emigration to countries outside the Nordic countries became mandatory only on the first of July 1983

(Amendment to the Population Register Act 238/1983 and to the Population Register Decree 239/1983).

A notice of removal to countries outside the Nordic countries is also made when it appears from a vital event (marriage, birth, etc.) notice received about a Finnish national residing abroad that the person in question is registered abroad;

Age

In connection with vital events, age data refer to the age on the day the event took place.

Language

The classification of the population by language is based on the data on the person's mother tongue obtained from the Central Population Register. These basic data are checked in connection with the annual census registration.

Publication of the population statistics

In addition to the tables in this publication, Statistics Finland compiles a number of other tables on population structure and change which for their comprehensiveness are not published in their entirety or are not published at all.

Statistics Finland issues e.g. the following population statistics:

Population series

- Vital statistics by municipality, annual statistics
- Vital events and population by municipality, quarterly data
- Population structure, annual statistics
- Population projection by municipality
- Families
- Population census publications

Health series

- Causes of death, annual statistics.

Population statistics are also published in the *Statistical Yearbook of Finland* and as special *ad hoc* studies in the Studies series. The most recent publications are listed in the monthly catalogue *Accessions of the Library of Statistics*. The publications from the last two years appear from the *Statistical Publications catalogue*. The *Statistical Yearbook of Finland* for 1979 lists all titles that had come out in the Official Statistics of Finland (OSF) series before 1979. A more detailed list can be found in *Statistical Publications 1856–1979* and *Statistical Publications 1980–1990*.

Katsaus väestönmuutoksiin 1992

Väestön määrän kasvu hidastui

Vuonna 1992 väkiluku kasvoi 26 000, edellisvuonna 30 500. Väkiluku oli 5 055 000 henkeä 31.12.1992.

Väkiluvun kasvu koostuu kahdesta osasta, väestönlisäyksestä ja väkiluvun korjauksesta. Väestönlisäys saadaan laskemalla yhteen syntyneet ja maahanmuuttajat ja vähentämällä summasta kuolleet ja maastamuuttajat. Vuonna 1992 väestönlisäys oli 25 400.

Väkiluvun korjaukset ovat rekisterikorjauksia, joita ei lueta varsinaisina väestönmuutoksina väestönlisäykseen. Väkiluvun kasvua laskettaessa ne kuitenkin lisätään tai vähennetään väestönlisäykseen, jolloin saadaan väkiluvun kokonaismuutos. Vuonna 1992 rekisterikorjauksia oli 600. Väkiluvun kokonaismuutokseksi saadaan alussa mainittu 26 000, mikä tarkoittaa 0,5 prosentin väkiluvun kasvua edellisvuodesta.

Vuonna 1992 väestönlisäys oli 25 400 henkeä, runsaat 3 700 vähemmän kuin vuotta aiemmin. Väkiluvun kasvun hidastuminen johtui siirtolaisuuden muuttovoiton huomattavasta pienemisestä, 13 000 hengestä 8 500:een.

Väkiluku kasvoi Ahvenanmaalla ja kaikissa muissa lääneissä paitsi Kymen ja Mikkelin lääneissä. Vain Vaasan läänissä väkiluvun kasvu oli vuonna 1992 edellisvuotta suurempi. Mikkelin läänin väestötappio pienentyi vuoteen 1991 verrattuna.

Vuonna 1992 kaupunkien maassamuuton tase kääntyi hieman voitolliseksi. Edellisen kerran kaupunkien maassamuuton nettomäärä oli positiivinen vuonna 1980. Kaupunkiseutujen nettomuutto on ollut voitollinen sekä 1991 että 1992. Vuosina 1989–90 sekin oli tappiollinen. Kaupunkiseutuihin luetaan kuuluvaksi keskuskaupunki ja työssäkäynnin perusteella joukko sen ympärillä olevia kuntia.

Syntyneiden enemmyys oli nyt 16 900 kasvaen lähes 800:lla edellisvuodesta. Maahanmuuttajien määrä romahti 19 000:sta 14 600:an. Kun maastamuuttajien määrä pysyi lähes ennallaan, niin maahanmuuttajia oli 8 500 enemmän kuin maastamuuttajia.

Avioituvuus aleni edelleen

Vuonna 1992 naiset solmivat 23 600 avioliittoa, lähes 1 200 vähemmän kuin edellisenä vuonna. Miehet solmivat 23 900 avioliittoa, lähes 500 vähemmän kuin vuonna 1991. Ero miesten ja naisten avioliittojen määrissä johtuu siitä, että naiset ovat solmineet miehiä hieman useammin avioliiton ulkomailla asuvan miehen kanssa.

Ensi kertaa avioituneiden naisten määrä oli 19 600. Määrä väheni 800:lla ja uudelleen avioituneita oli 400 vähemmän kuin edellisvuonna. Ensi kertaa avioituneita miehiä oli 19 500, runsaat 300 edellisvuotta vähemmän. Uudelleen avioituneita miehiä oli 150 vähemmän kuin vuonna 1991.

Yleinen avioituvuusluku aleni edelleen. Vuonna 1992 se oli 4,7, edellisvuonna 4,9. Luku lasketaan yleensä naisten solmimista avioliitoista ja se ilmaisee solmittujen avioliittojen määrän keskiikäväkiluvun 1 000 henkeä kohti.

KUVIO A.

Yleinen avioituvuusluku ja naisten ikävakioitu avioituvuusluku 1970-92

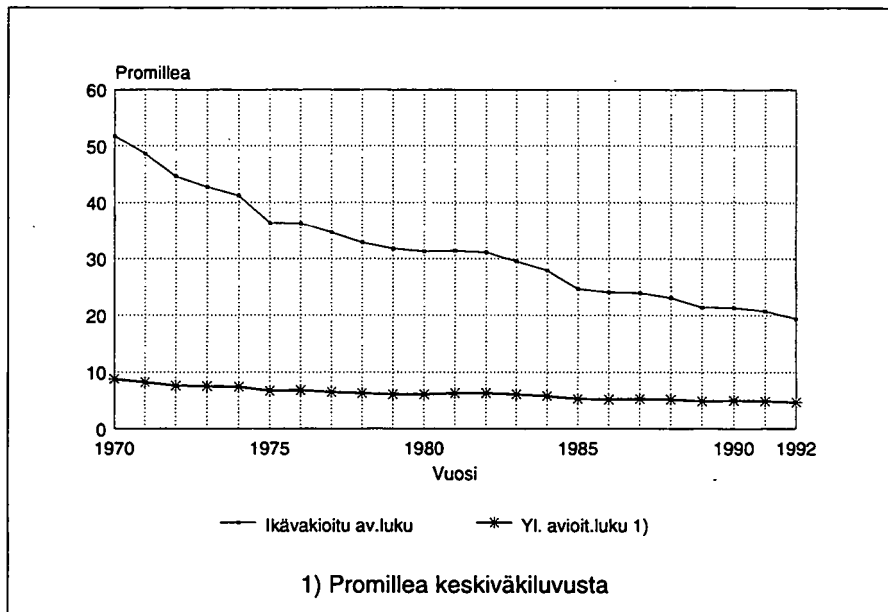

Avioituvuus on runsaan kahden vuosikymmenen ajan lähes jatkuvasti alentunut (kuvio A). Parinmuodostus ei kuitenkaan ole vähentynyt, sillä avoliitossa eläminen on korvannut avioitumisen, erityisesti ensimmäisenä liittona. Avioitumisikään tulleet ikäluokat ovat myös olleet jatkuvasti edeltäjiään pienempiä, joten tältäkin kannalta laskeva pääsuunta on odotetunlainen.

Avioituvuuden kehityksen suunnan väestössä määrää avioitumisiässä olevien, noin 20-34-vuotiaiden, avioitumiskäyttäytyminen. Muun ikäisten avioitumiskäyttäytyminen voi kuitenkin olla erilaista. Esimerkiksi 1980-luvulla 45-vuotta täyttäneiden avioituvuus onkin ollut hieman erilaista kuin nuorempien. Tuolla kymmenluvulla 45 vuotta täyttäneiden avioituvuus kohosikin lähes jatkuvasti, tätä nuorempien sen sijaan aleni melkein vuodesta toiseen (kuviot B ja 10). 45-vuotta täyttäneiden avioituvuuden kohoaminen johtui lähes yksinomaan uudelleen avioitumisen vilkastumisesta, sillä tuon ikäisten ensiavioituvuus oli samaan aikaan lähes muuttumatonta.

KUVIO B.

Yli 40-vuotiaiden naisten avioituvuus iän mukaan 1955-92

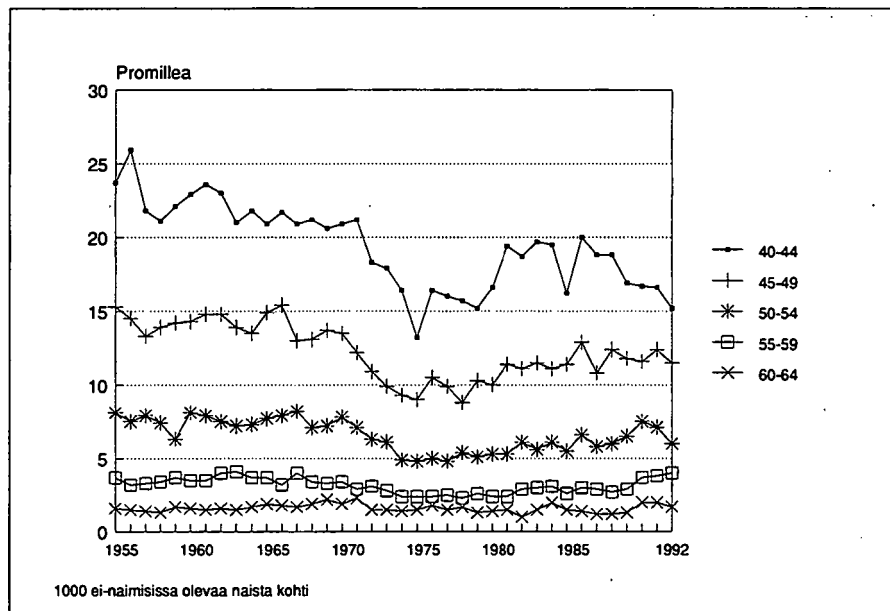

1990-luvulle tultaessa 45–54-vuotiaiden avioituvuus alkoi vähetä ja se jatkui edelleen vuonna 1992. Tätä vanhemmilla avioituvuus jatkoi kohoamistaan myös vuonna 1992.

Toistaiseksi suurin osa lapsista syntyy avioliitossa oleville vanhemmille. Vaikka avoliitto perhemuotona on yleistynyt, niin lapsiperheen elämisen tapana se ei vielä ole vakiintunut. Tämän takia erityisesti nuorten avioituvuuden muutokset ovat mielenkiintoisia.

Alle 25-vuotiaana avioituminen on jo toista vuosikymmentä alentunut, myös vuonna 1992. 25–29-vuotiaiden avioituvuudessa on hieman enemmän vaihtelua kuin nuorempien. Viime vuosina tuon ikäisten naimisiinmeno on koko ajan vähentynyt, vuonna 1992 enemmän kuin edellisvuonna. Alle 30-vuotiaiden avioituvuuden jatkuva aleneminen on seurausta avoliittojen yleistymisestä. Tilastokeskuksen naisten ja miesten perheellistymistutkimusten perusteella tiedetään kuitenkin, että viime vuosikymmeninä yhdeksän kymmenestä suomalaisesta on solminut avioliiton jossain elämänsä vaiheessa.

Avioituvuuden ajoittumista kuvaa avioitumisikä. Tarkastellaanpa ensimmäistä kertaa avioituneiden tai koko väestön avioitumisikää, niin havaitaan sama kehityssuunta. Naimisiinmenijät ovat aikaisempaa vanhempia, myös vuonna 1992. Kaikkien vihittyjen naisten keski-ikä oli 29 vuotta, miesten 31,4. Ensimmäisen kerran avioliiton solmineet naiset olivat keskimäärin 26,9 vuotiaita, miehet 28,8 vuotiaita.

Avioeronneisuus pysyi ennallaan

Vuonna 1992 myönnettiin 12 900 avioeroa, runsaat 100 enemmän kuin edellisenä vuonna. Ennätys oli saavutettu kolme vuotta aikaisemmin (14 400 avioeroa). Vuosina 1987–89 tapahtunut avioerojen määrän kasvu aiheutui pääosaltaan avioliittolain muutoksesta (411/1987), joka tuli voimaan 1.1.1988 ja joka helpotti avioeron saantia. Uudistetun lain mukaisia avioeroja alettiin myöntää vuoden 1988 jälkipuoliskolla. Avioeron saannin helpottaminen kasvatti eronneisuutta osittain vain tilapäisesti, sillä avioerojen määrä aleni vuodesta 1989 lähtien. 1990-luvulla eronneiden määrän muutokset ovat olleet niin pieniä, että se ei ole vaikuttanut eronneisuuden tasoon koko väestössä. Sen sijaan rajattaessa erolle alttiina olevaksi väestöksi naimisissa olevat, havaitaan eronneisuuden hieman lisääntyneen edellisvuodesta.

Iän mukaan tarkasteltuna avioeronneisuuden kehitys ei ole aivan yhtenäistä. Vuonna 1991 alkanut 20–24-vuotiaiden avioeronneisuus on jatkanut alenemistaan myös vuonna 1992. Sen sijaan 25–49-vuotiailla se on joko kääntynyt pieneen nousuun tai jatkanut nousuaan edellisvuoteen verrattuna. 50–64-vuotiailla eronneisuus on pysynyt ennallaan (kuviot 11A ja 11B).

Kokonaiseronneisuusluku kertoo, kuinka monta prosenttia avioliitoista päättyy avioeroon, jos eronneisuus pysyy muuttumattomana. Vuoden 1992 avioerotietojen avulla laskettu kokonaiseronneisuusluku oli noin 43 %, sama kuin vuotta aiemmin. Tämä luku on laskennallinen eikä toteudu jos avioliittokohorttien eronneisuus avioliiton keston mukaan ei noudata tulevaisuudessa aikaisempien avioliittokohorttien eronneisuutta. Tämä on todennäköistä, sillä tuskin lähitulevaisuudessa tapahtuu jälleen avioliittolain muutosta, joka aiheuttaa avioeronneisuuden tilapäistä kasvua. Siten vuoden 1992 kokonaiseronneisuusluku yliarvioi jonkin verran sitä, kuinka monta prosenttia avioliitoista päättyy avioeroon.

Vuonna 1955 naimisiin menneiden avioerokertymä ei enää paljon kasva. 35 avioliittovuoden jälkeen eroon on päätyntä tällä avioliittokohortilla noin 18 % avioliitoista (kuvio C). Vuonna 1965 avioliittoon menneillä avioliitto on kestänyt 27 vuotta, mutta heidän avioliitoistaan on jo 25 % päätyntä avioeroon. Jos oletetaan vuoden 1965 avioliittokohortin eroavuuden 27 avioliittovuoden jälkeen olevan samanlaista kuin 1960 vihityillä oli 27 avioliittovuoden jälkeen, niin vuonna 1965 vihityiden avioeroprocentti seuraavan viiden vuoden jälkeen on noin 27. Graafisesti arvioiden voidaan sanoa, että vuonna 1975 avioliiton solmineista noin 34 % ottaa avioeron.

KUVIO C.

Kumulatiivinen avioeronneisuus eräillä avioliittokohorteilla avioliiton keston mukaan 1955–92

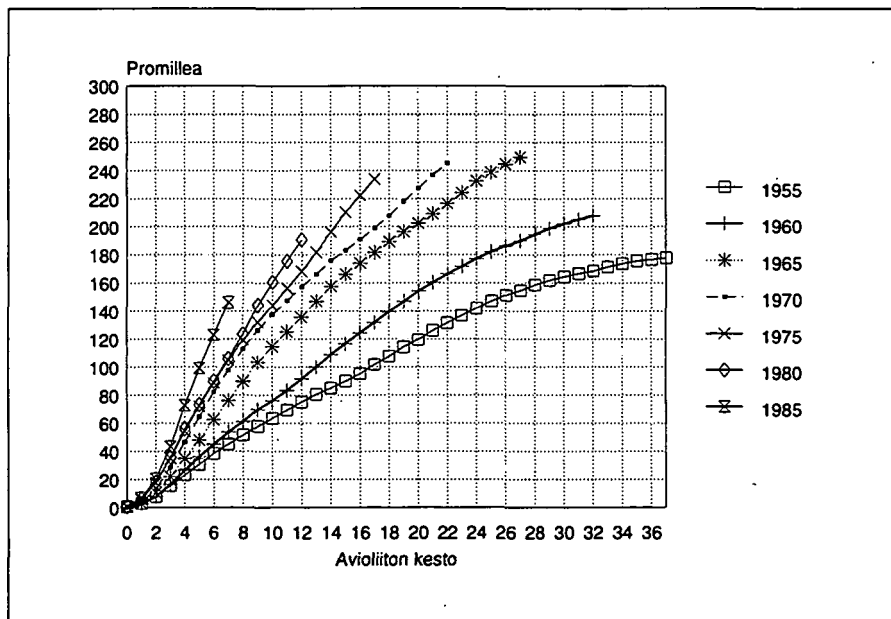

Avioerotilastot kertovat vain nimensä mukaisesti avioeroista. Avioerojen vuotuisesta määrästä saadaan tietoa vain erityisselvityksistä. Vuoden 1991 väestömuutokset julkaisun katsausosassa kerrottiin tällaisen erityisselvityksestä, jonka mukaan avioerojen määrä on vähän alle puolet kaikista eroista (ks. lähemmin Väestömuutokset 1991, s. 29).

Syntyvyys kasvoi selvästi

Elävänä syntyneiden määrä kasvoi 66 700:an vuonna 1992 (kuvio 1). Kokonaishedelmällisyysluku suureni kohoten edellisen vuoden luvusta 1,794 lukuun 1,847.

Viime kahden kymmenen vuoden ajan lasten hankinnassa on ollut vain pientä vaihtelua, pääsuunta on vaakasuora (kuvio 8). Vuodesta 1987 lähtien hedelmällisyysluvut ovat suurentuneet, myös vuonna 1992.

Ikäryhmittäisen hedelmällisyyden pääsuunta oli nouseva 25–39-vuotiailla 1980-luvulla. Ikäryhmien hedelmällisyyden kehityksessä on kuitenkin ollut nousuja ja laskuja. Aleneva pääsuunta hedelmällisyydellä on ollut 15–24-vuotiaiden ikäryhmässä. Muissa ikäryhmissä hedelmällisyys on pysynyt ennallaan.

Vuodesta 1987 alkaneeseen hedelmällisyyden nousuun näyttävät aktiivimmin osallistuneet 25–39-vuotiaat ja näitä vähemmässä määrin myös 20–24-vuotiaat. Vuonna 1992, jolloin hedelmällisyys jatkoi kohoamistaan, vain 20-vuotiaiden hedelmällisyys aleni edellisvuodesta (kuvio 5).

Aviollinen hedelmällisyys on kehittynyt paljon vakaammin kuin kaikkien naisten hedelmällisyys. Aviollinen hedelmällisyys on noussut melko tasaisesti 20–34-vuotiailla 1980-luvulla. Alle 20-vuotiailla se on kuitenkin jatkuvasti alentunut (kuvio D). Vuonna 1992 erityisesti 25–34-vuotiaiden aviollinen hedelmällisyys nousi huomattavasti edellisvuodesta.

KUVIO D.

Aviollinen hedelmällisyys iän mukaan 1971-92

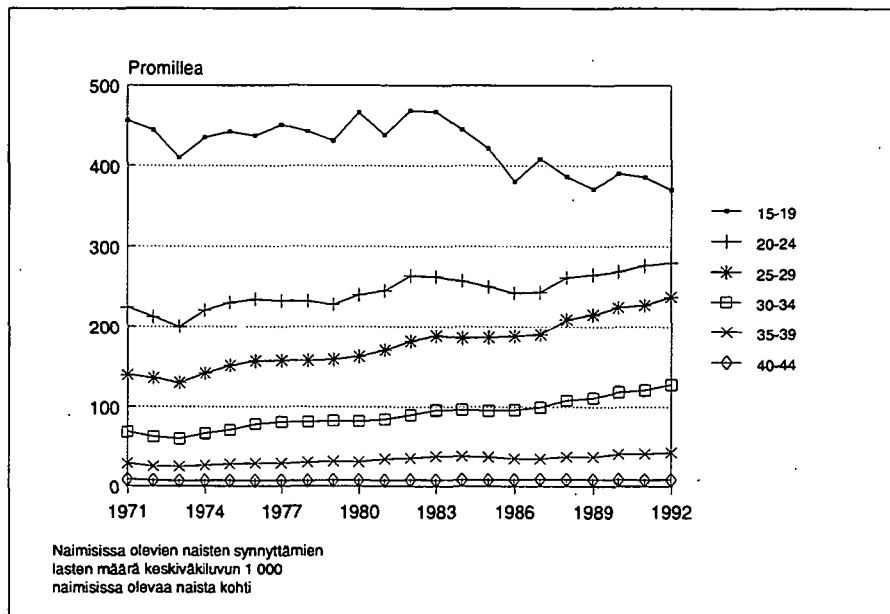

Lasten synnyttäminen on ajoittunut jatkuvasti myöhemmälle iälle (kuvio 4), mikä edellä kerrotun tiedon perusteella ei ole yllättävää. Ensimmäisen elävän lapsensa synnyttänyt äiti oli keskimäärin 26,9-vuotias vuonna 1992, esimerkiksi vuonna 1987 keskimäärin 26,1-vuotias. Kun otetaan huomioon myös toisen tai useamman elävän lapsensa synnyttäneet, niin elävänä syntyneiden lasten äidit olivat keskimäärin 28,9-vuotiaita vuonna 1992, hieman edellisvuotta vanhempia.

Laskemalla yhteen tietynä vuonna tai vuosina syntyneiden naisten lasten määrä ja suhteuttamalla se kaikkien näiden naisten määrään saadaan syntymävuosittaisia hedelmällisyyslukuja eli kohorteittaisia hedelmällisyyslukuja. Voidaan laskea, kuinka monta lasta kohortin 1 000 naista on saanut. Esimerkiksi vuosina 1937/38 syntyneen naisen keskimääräinen lapsiluku on 2,1 (kuvio E). Se on myös lapsiluku, joka nykyoloissa riittäisi Suomen väestön uusiutumiseen. Kuviosta E näkyy erittäin hyvin lasten hankinnan aloittamisen siirtyminen yhä vanhemmalle iälle.

KUVIO E.

Kumulatiivinen hedelmällisyys eräillä naiskohorteilla iän mukaan 1950-92

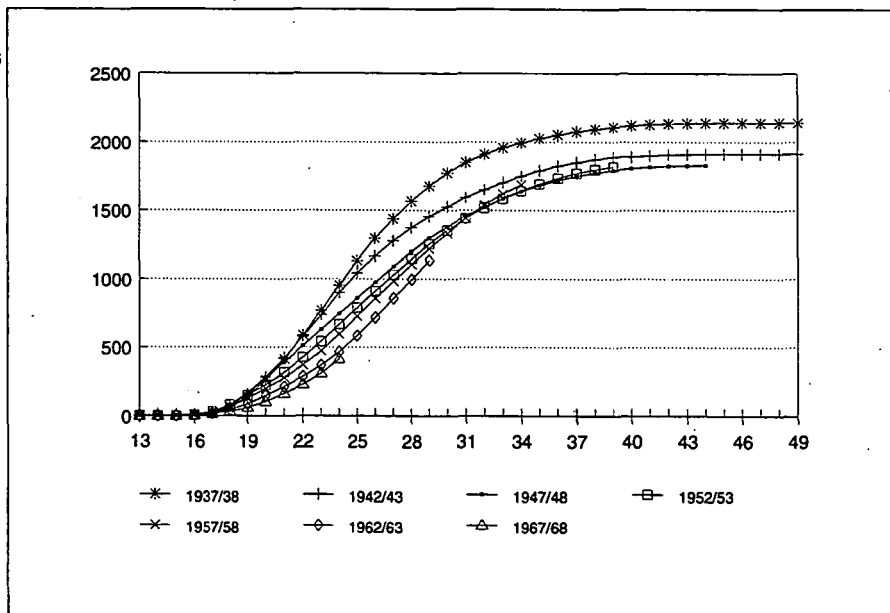

Vuosina 1937/38 syntyneitä nuoremmilla lasten määrä näyttää jäävän myös pienemmäksi. Hedelmällisyyden aleneminen näyttää kuitenkin loppuvan kohorttiin 1947/48, sillä tämän jälkeisillä kohorteilla lapsikertymä on pysynyt samana. Kohortin 1947/48 naisten keskimääräiseksi lapsiluvuksi näyttää muodostuvan 1,8.

Aviottomina syntyneiden osuus oli 29 prosenttia elävänä syntyneistä vuonna 1992. Se on jatkuvasti suurentunut. Aviottomina lapsia syntyi suhteellisesti eniten Ahvenanmaalla (53 %) ja Lapin läänissä (39 %), vähiten Vaasan (23 %) ja Oulun (24 %) lääneissä vuonna 1992. Edellisvuoteen verrattuna alueelliset luvut ovat pysyneet ennallaan

Kuolleena syntyneiden promilleosuus syntyneistä oli 2,9 vuonna 1992, vuotta aiemmin 3,3 otettaessa huomioon 28 viikkoa ja sitä kauemmin kestäneet raskaudet. Vuoden 1992 luku sivuaa vuonna 1989 saavutettua kaikkein alhaisinta kuolleena syntyneiden promilleosuutta Suomen väestöhistoriassa.

Kuolleena syntyneiksi luetaan vuodesta 1987 käytössä olleen käsitteen mukaan ne kuolleena syntyneet lapset, jotka ovat syntyneet 22 viikkoa tai enemmän kestäneen raskauden jälkeen (aikaisemmin 28 viikkoa). Tämän käsitteen mukaan kuolleena syntyneiden osuus vuonna 1992 oli 4,3 o/oo syntyneistä eli 288 kuolleena syntyntä, edellisvuonna 4,7 o/oo.

Kuolleisuus aleni hieman

Kuolleiden määrä vuonna 1992 oli 49 800, mikä oli 550 henkeä enemmän kuin edellisellä vuonna. 0-vuotiaiden elinajanodote kasvoi aiemmasta. Vuonna 1992 miesten elinajanodote oli 71,7 vuotta ja naisten 79,4 vuotta. Miesten elinajanodote kasvoi edellisestä vuodesta 0,4 vuotta, mutta naisten vain 0,1 vuotta.

Imeväiskuolleisuus oli vuonna 1992 alhaisempi kuin koskaan ennen. Vuotta nuorempana kuolleiden määrä 1 000 elävänä syntyntä kohden oli 5,2. Se oli 0,4 promilleyksikköä alhaisempi kuin vuonna 1990, jolloin saavutettiin edellinen alhaisuusennätys.

Alle 50-vuotiaiden miesten ja alle 55-vuotiaiden naisten kuolleisuus on pysynyt 1980-luvulta lähtien lähes ennallaan lukuunottamatta miesten 20–24-vuotiaiden ikäryhmää (kuvio F ja liite 6). Viimeksi mainitussa ikäryhmässä kuolleisuus on noussut hieman 1980-luvulla.

Miehillä ikäryhmissä 50–84-vuotiaat ja naisilla ikäryhmissä 55–84-vuotiaat kuolleisuuden lasku on jatkunut aiemman kehityksen mukaisesti (kuvio G). Vanhimmissa ikäryhmissä (yli 85-vuotiaat) kuolleisuus ei kuitenkaan ole juuri alentunut (liite 6).

KUVIO F.
Keski-ikäisten miesten ja naisten kuolleisuus iän mukaan 1966–92

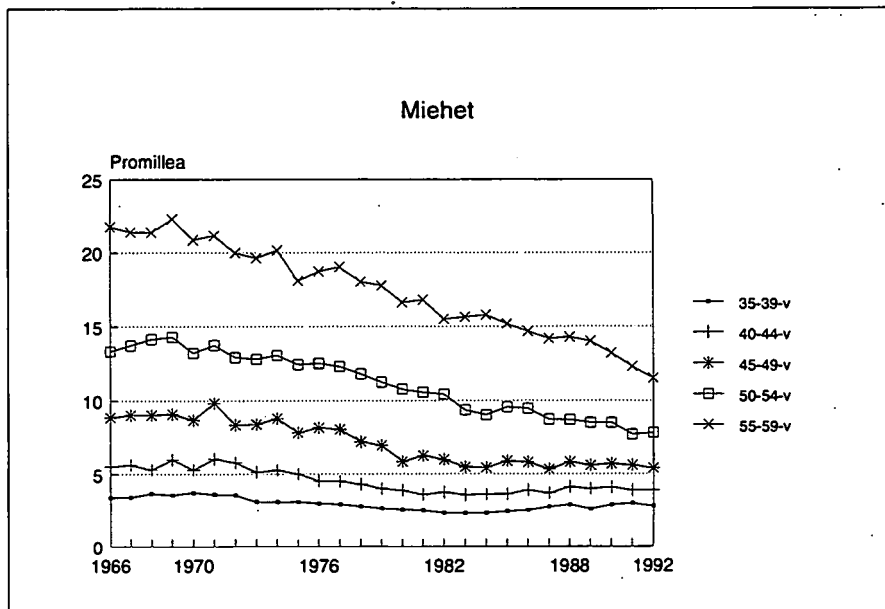

KUVIO F.
jatkuu

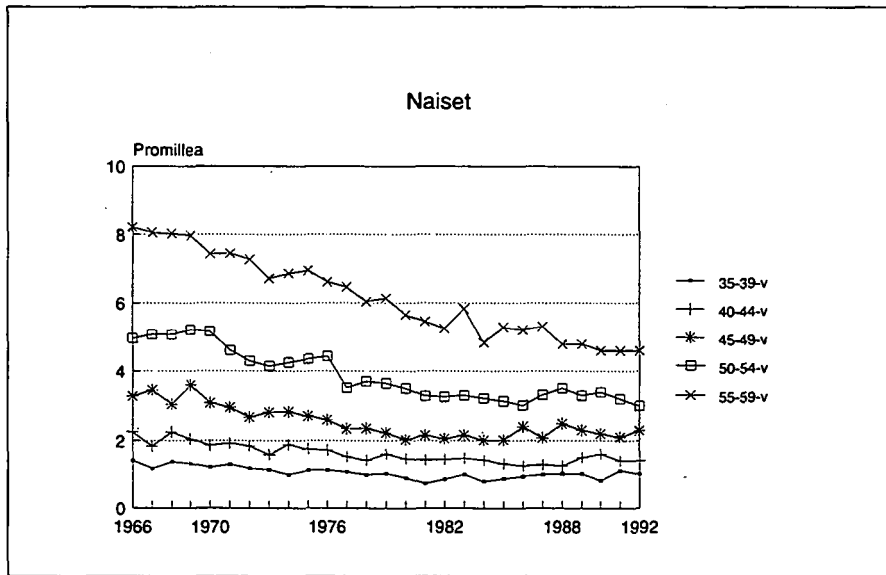

KUVIO G.
60–79-vuotiaiden miesten ja
naisten kuolleisuus iän
mukaan 1966–92

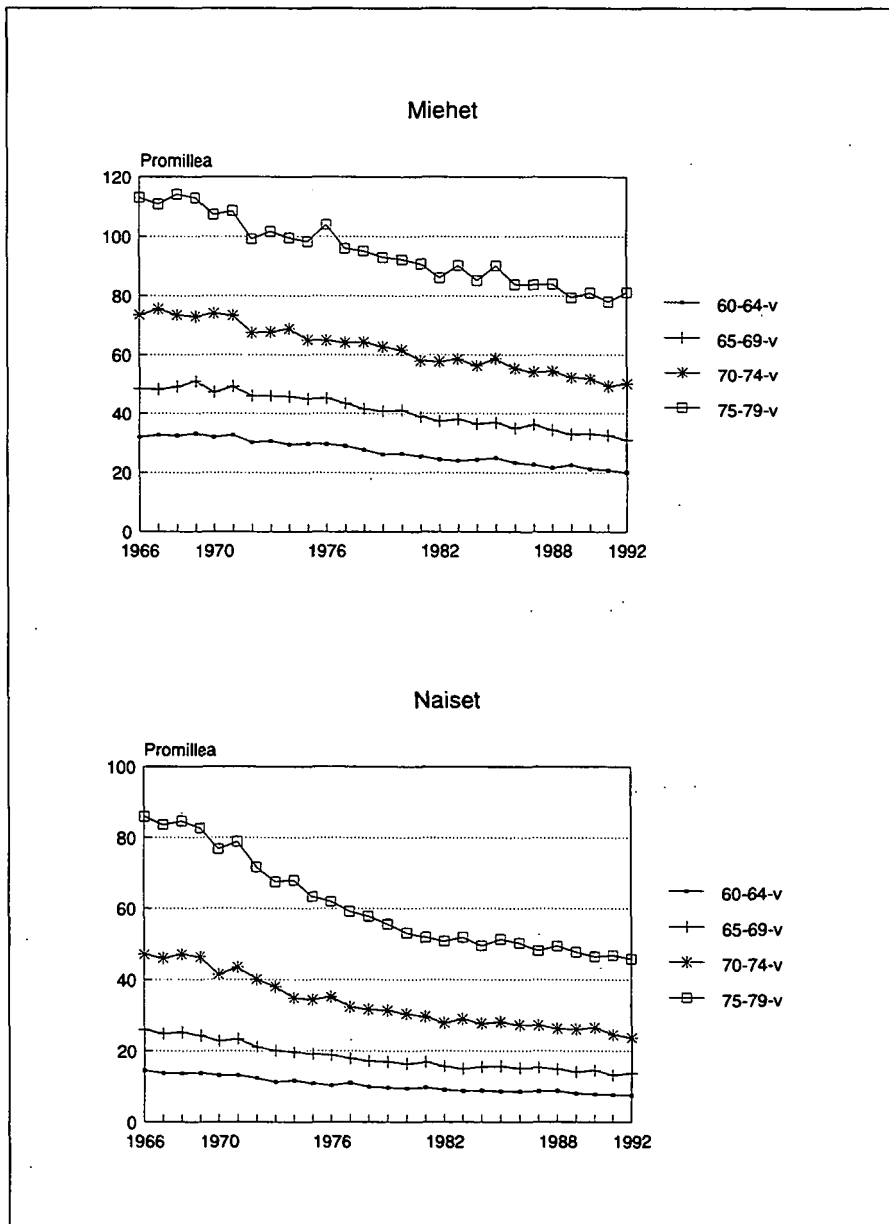

Maassamuutto väheni

Kuntien välisiä muuttoja oli 169 300 vuonna 1992. Määrä oli 14 200 henkeä eli lähes 8 % pienempi kuin edellisellä vuonna. Maassamuutto on vähentynyt vuosittain vuodesta 1988 lähtien. Kaupungit saivat vuonna 1992 pitkältä ajalta pienen parin sadan hengen muuttovoiton.

Läänien lähtömaassamuutto pieneni kaikissa lääneissä. Läänien lähtömuutto on selvästi pudonnut neljän vuoden takaisesta huipputasostaan, mikä tyypillisesti tulee esiin Uudenmaan ja Hämeen läänien lähtömuutossa (kuvio H). Samanlaista kehitystä on tapahtunut myös muissa lääneissä.

Läänien tulomaassamuutossa on havaittavissa samansuuntaista kehitystä kuin lähtömuutossa. Myös tulomuutto pieneni kaikissa lääneissä. Läänien tulomuutot ovat laskeneet kuten Kuopion ja Vaasan esimerkit osoittavat alle 1980-luvun alkupuoliskon tason (kuvio I).

Muuttovoittoa saivat vuonna 1992 Uudenmaan (2 400), Hämeen (500) ja Keski-Suomen (100) läänit sekä Ahvenanmaa (50). Suurimman muuttotappion läänejä olivat Kymen (-700), Vaasan (-500), Oulun (-400) sekä Turun ja Porin (-400) läänit.

Uudenmaan ja Hämeen lääni sekä Ahvenanmaa ovat saaneet viimeiset viisi vuotta muuttovoittoa kuntien välisessä muuttoliikkeessä. Sitä vastoin Kymen, Lapin, Kuopion, Oulun ja Vaasan läänit ovat viimeisen viiden vuoden ajan kokeneet muuttotappiota.

Kunnassamuuttojen määrä nousi vuonna 1992 edellisestä vuodesta 36 000 henkeä ja oli 424 000. Nousua edellisvuodesta oli yli 9 %. Kunnassamuuttojen osuus maan koko sisäisestä muuttoliikkeestä oli yli 70 %.

KUVIO H.

Maassamuuton tulo- ja lähtömuutto eräissä muuttovoittoa 1992 saaneissa lääneissä 1972-92

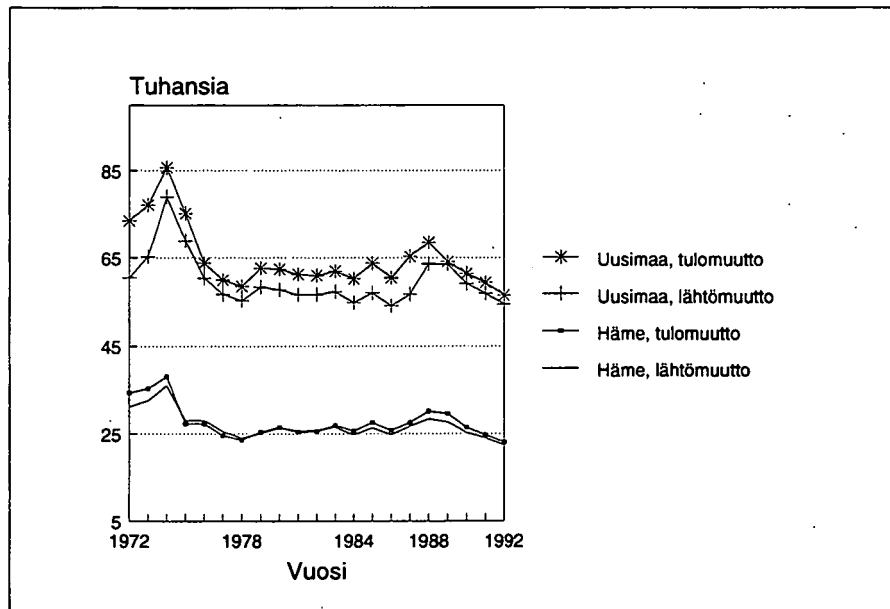

KUVIO I.

Maassamuuton tulo- ja lähtömuutto eräissä muuttotappiota 1992 saaneissa lääneissä 1972-92

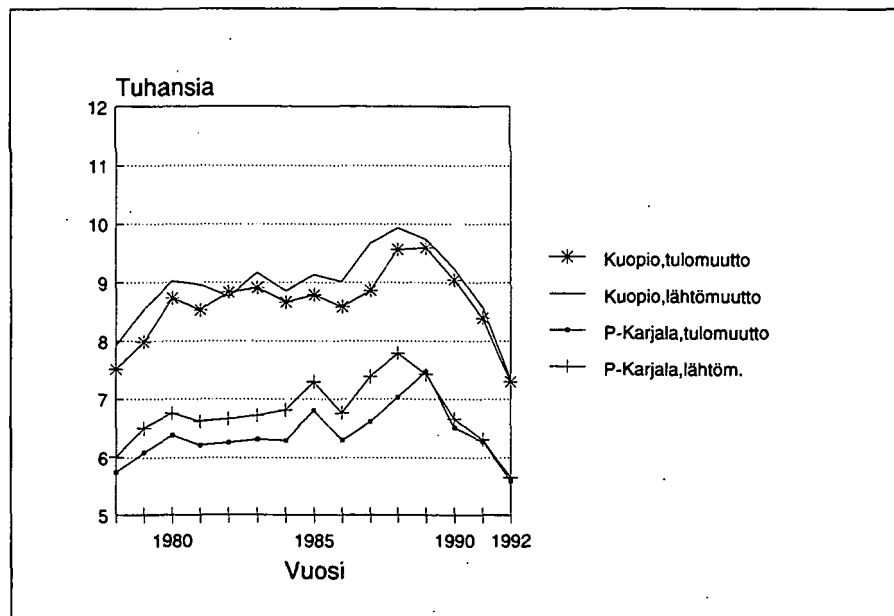

Siirtolaisuusvoitto pieni

Suomeen muutti vuonna 1992 ulkomailta vajaat 15000 henkeä. Edellisen vuoden ennätyslisen suuresta maahanmuuttajien määrästä vähennystä oli 4 400 henkeä eli 23 %. Suomesta ulkomaille puolestaan muutti vajaat sata henkeä enemmän kuin edellisenä vuonna eli 6 000 henkeä. Nettomaahanmuutto oli 8 500 henkeä, kun se edellisenä vuonna oli ollut 13 000.

Ulkomaan kansalaisten osuus maahanmuuttajista kasvoi hieman edellisestä vuodesta ja oli yli 70 %. Vielä kaksi vuotta vitten valtaosa maahanmuuttaneista oli Suomen kansalaisia (kuvio J).

KUVIO J.

Maahanmuuttaneet kansalaisuuden mukaan 1980-92

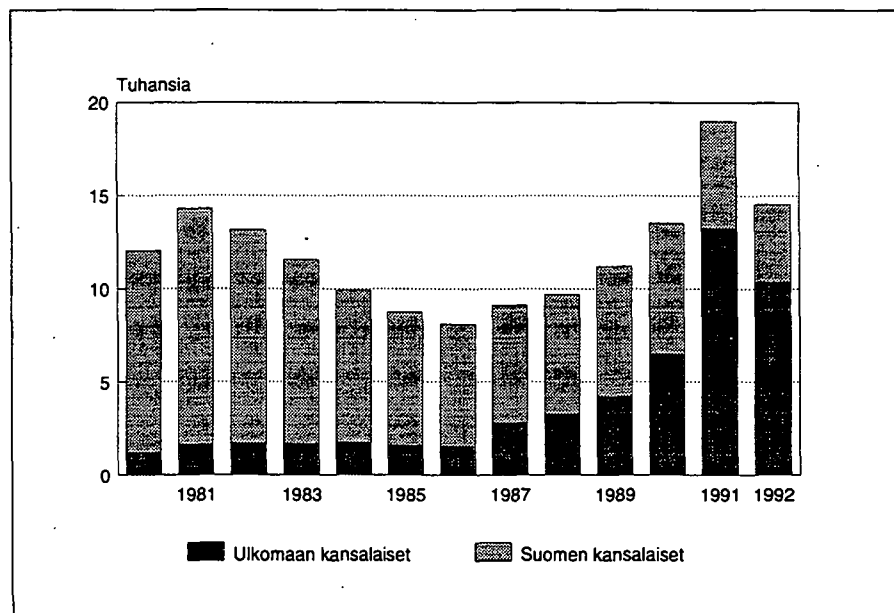

Maahanmuuttajia oli nyt eniten Ruotsista (3 300), kun edellisellä vuonna maahan oli muutettu eniten entisen Neuvostoliiton alueilta. Venäjältä oli vuonna 1992 toiseksi eniten muuttajia (2 800), ja kolmanneksi eniten Virosta (2 600). Mistään muusta maasta tulijoita ei ollut 500 enempää.

Maastamuuttaneista oli Suomen kansalaisia 75 %. Osuus pieneni edellisestä vuodesta 6 prosenttiyksikköä. Eniten Suomesta muutettiin Ruotsiin (2 900). Mihinkään muuhun maahan muuttaneiden määrä ei ylittänyt 500.

Nettomaahanmuuttoa Suomi sai eniten Venäjältä (2 600) ja toiseksi eniten Virosta (2 500). Muiden maiden osalta nettomaahanmuutto jäi alle 500:n.

Kuviot – *Figures*

KUVIO 1. – FIGURE 1.
 Elävänä syntyneet ja kuolleet 1971–92
 Live births and deaths 1971–92

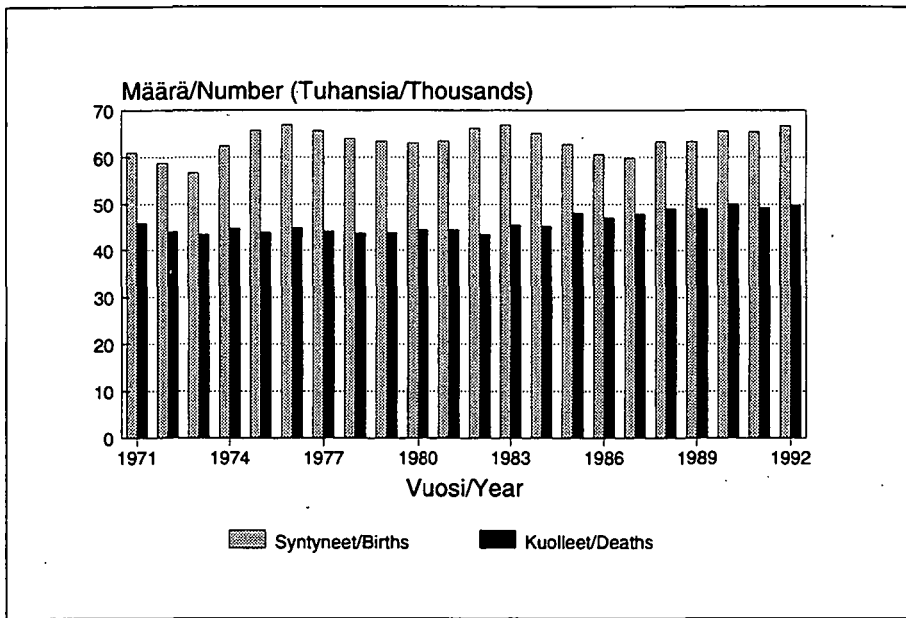

KUVIO 2. – FIGURE 2.
 Maahan- ja maastamuuttaneet 1971–92
 Immigrants and emigrants 1971–92

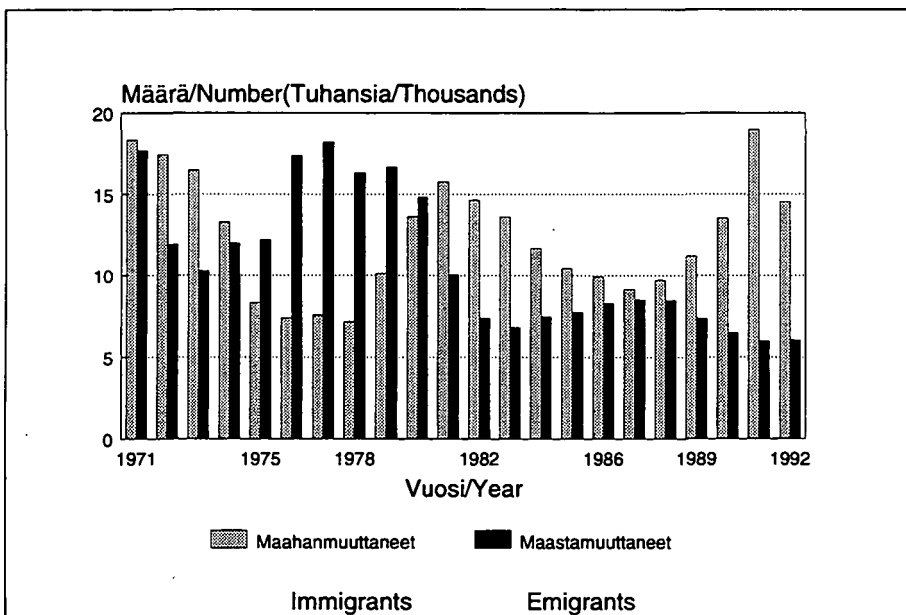

KUVIO 3. – FIGURE 3.
 Väestön lisäys, syntyneiden enemmitys ja nettomaahanmuutto 1971–92
 Increase of population, excess of births and net immigration 1971–92

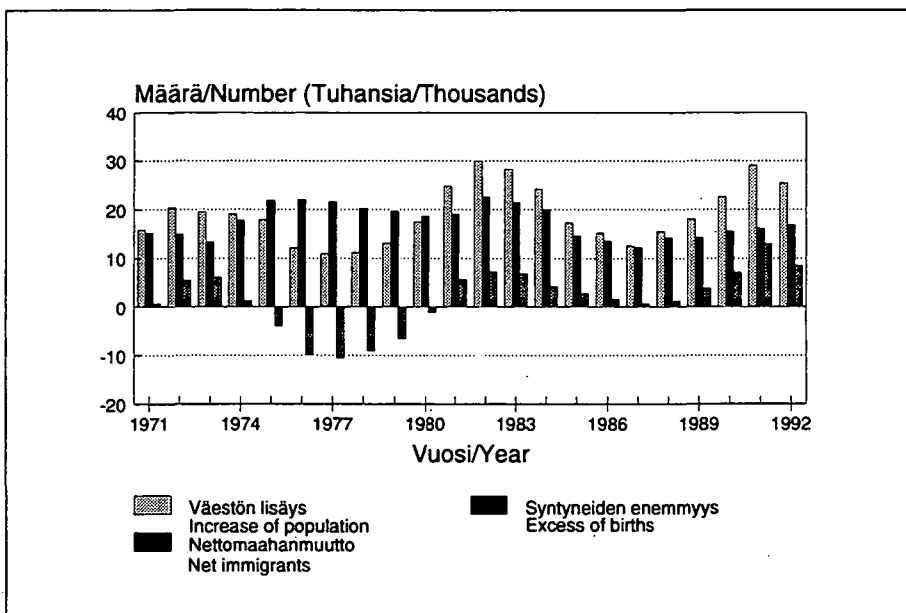

KUVIO 4. – FIGURE 4.
Hedelmällisyys ikäryhmittäin 1980 ja 1992
Agespecific fertility 1980 and 1992

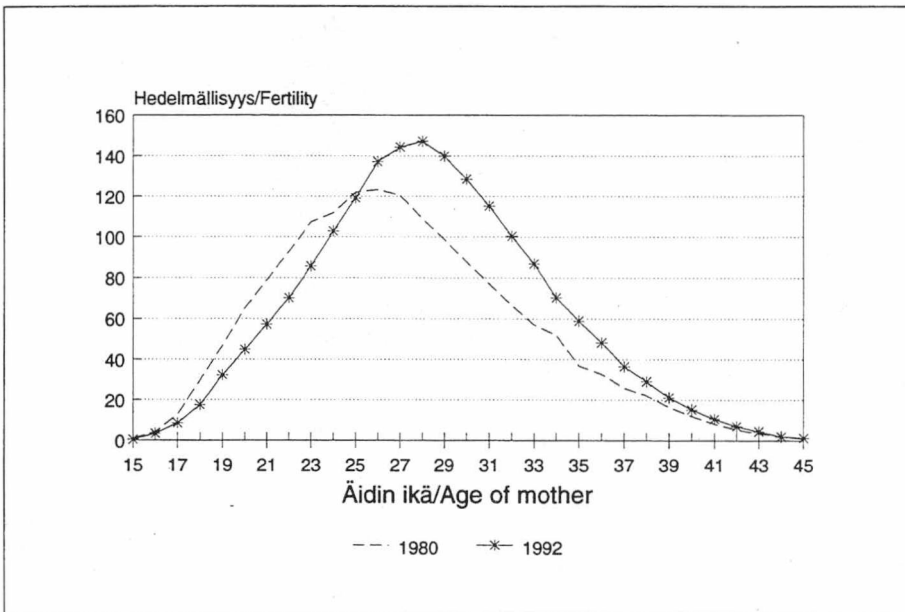

KUVIO 5. – FIGURE 5.
Ikäryhmittäinen hedelmällisyys 1965–92
Agespecific fertility rates 1965–92

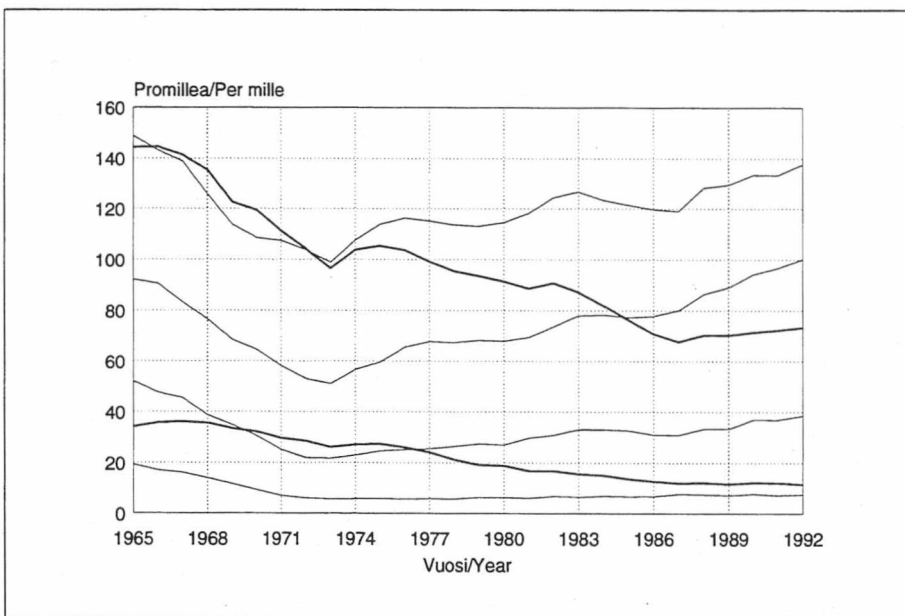

KUVIO 6. – FIGURE 6.
Aviottomina syntyneiden osuus elävänä syntyneistä lääneittäin 1992
Proportion of illegitimate births of live births by provinces 1992

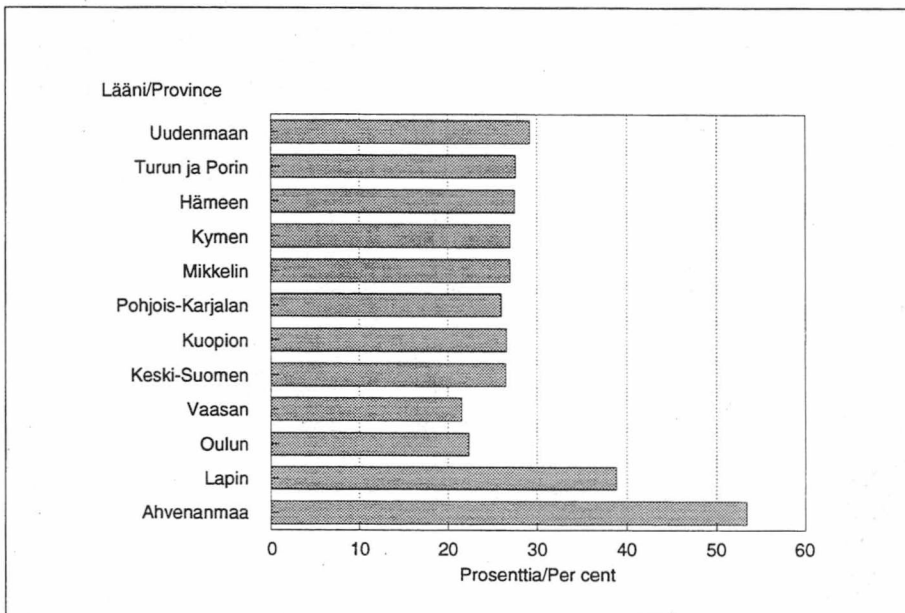

KUVIO 7. - FIGURE 7.

Aviottomina syntyneiden osuus elävänä
syntyneistä 1965-92:
Proportion of illegitimate births of live
births 1965-92

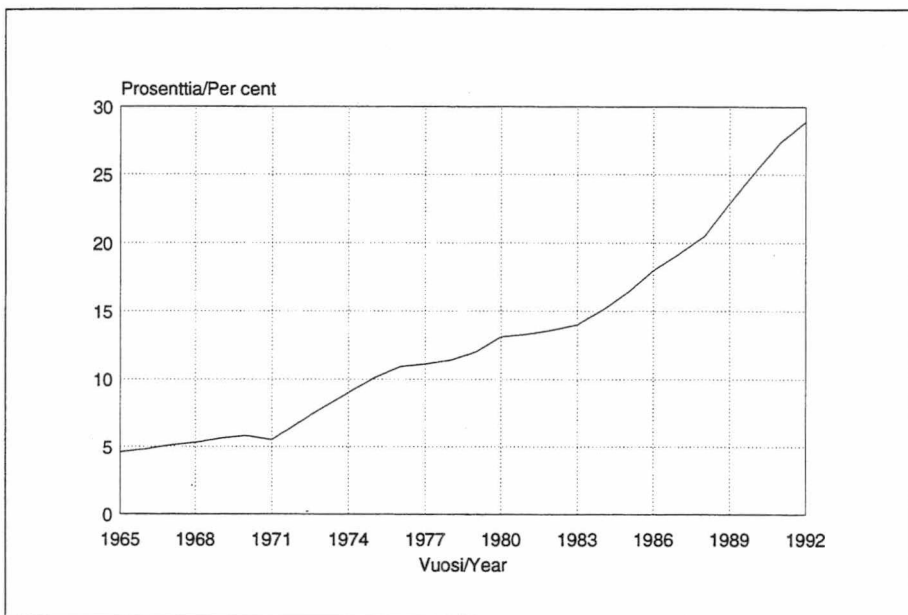

KUVIO 8. - FIGURE 8.

Bruttousiutumisen ja kokonaishedelmällisyys 1965-92
Gross reproduction and total fertility
1965-92

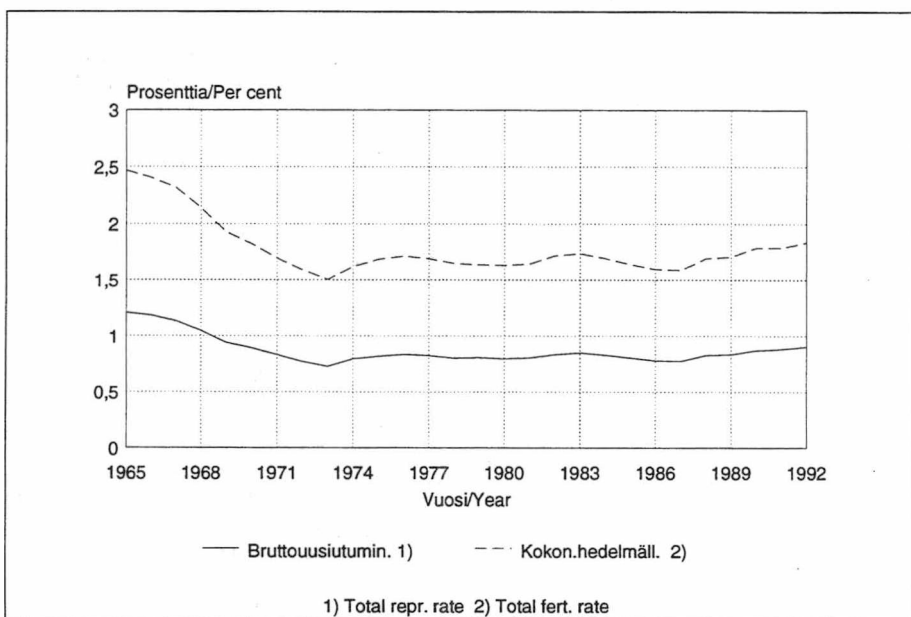

KUVIO 9. - FIGURE 9.

Imeväiskuolleisuus 1965-92
Infant deaths per 1 000 births 1965-92

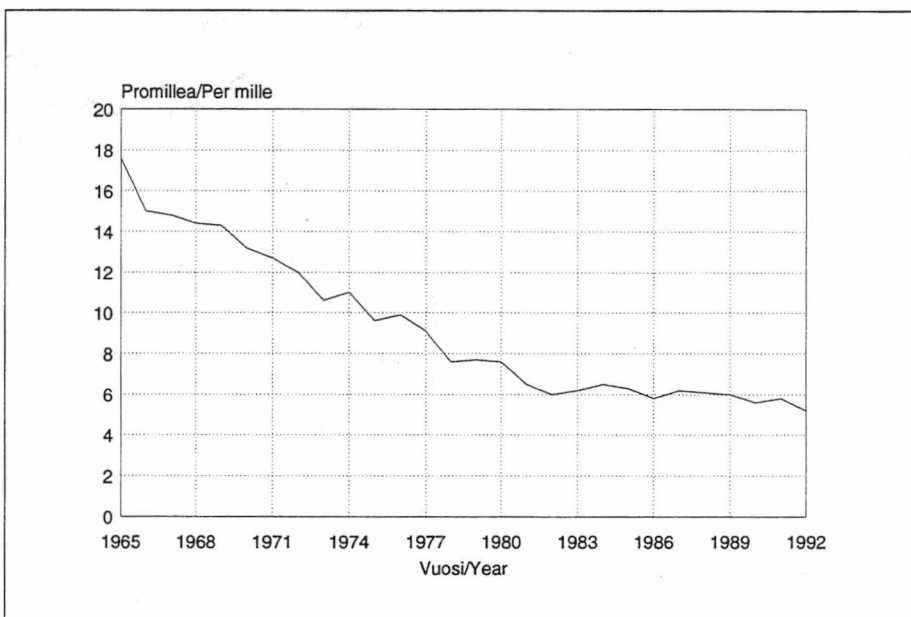

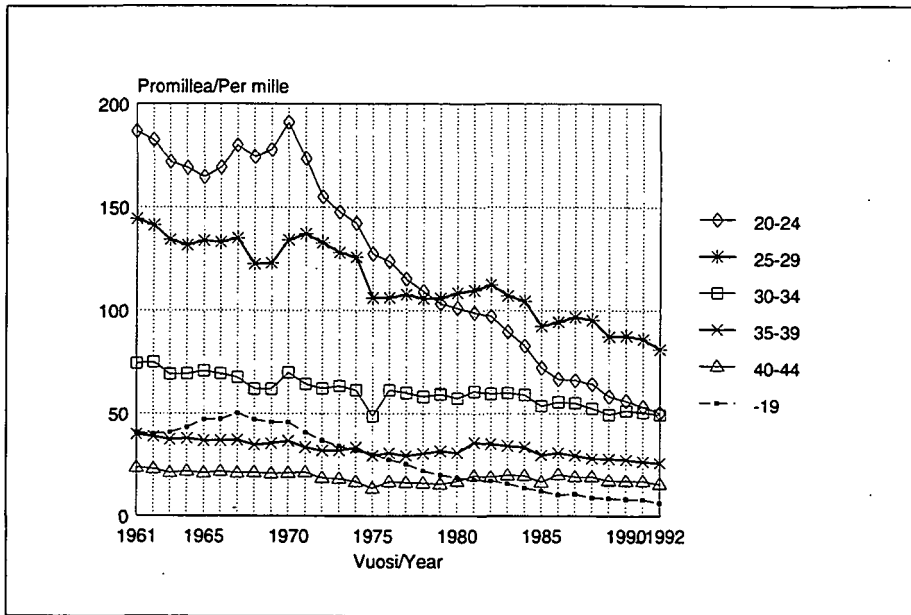

KUVIO 10. - FIGURE 10.
Naisten avioituvuus ikäryhmittäin
1961-92
Marriage rate by age 1961-92

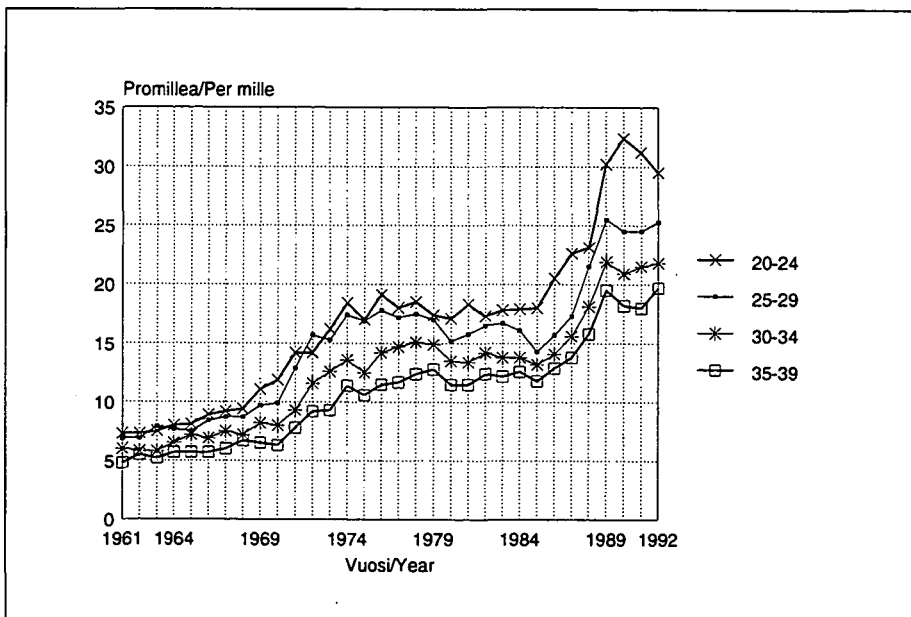

KUVIO 11A. - FIGURE 11A.
Avioeronneisuus ikäryhmittäin 1961-92:
20-39 -vuotiaat
Divorce rate by age 1961-92: persons
aged 20-39

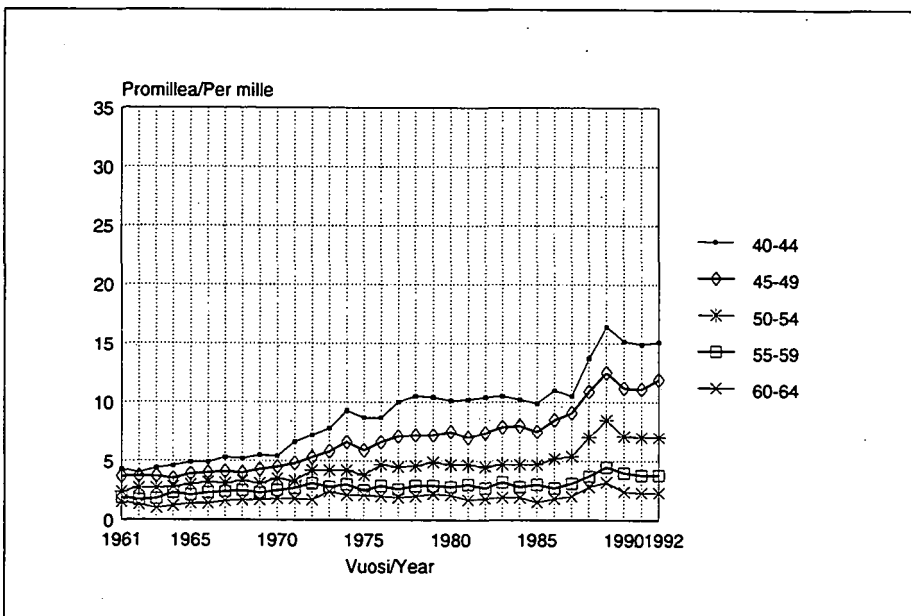

KUVIO 11B. - FIGURE 11B.
Avioeronneisuus ikäryhmittäin 1961-92:
40-64 -vuotiaat
Divorce rate by age 1961-92: persons
aged 40-64

KUVIO 12. - FIGURE 12.

40-vuotiaiden ja vanhempien miesten kuolleisuus 1980 ja 1992
 Mortality of men aged 40 and over 1980 and 1992

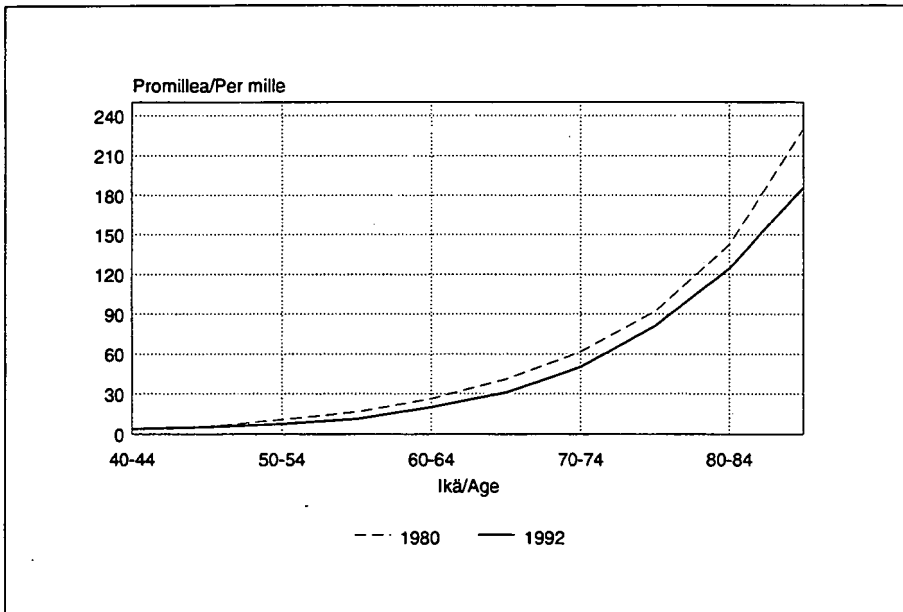

KUVIO 13. - FIGURE 13.

40-vuotiaiden ja vanhempien naisten kuolleisuus 1980 ja 1992
 Mortality of women aged 40 and over 1980 and 1992

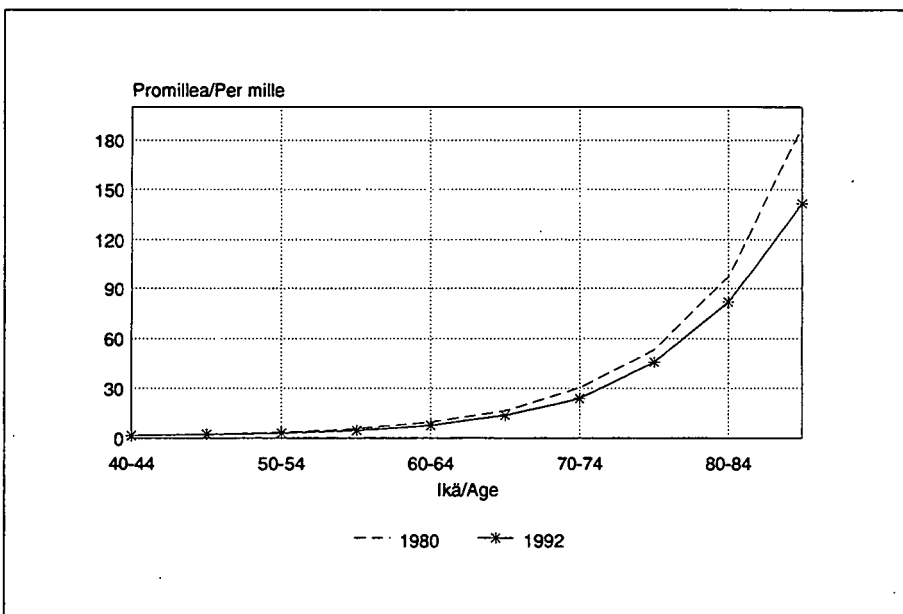

KUVIO 14. - FIGURE 14.

Läänien välinen muuttoliike ja kuntien välinen muuttoliike 1971-92
 Migration between provinces and by municipalities 1971-92

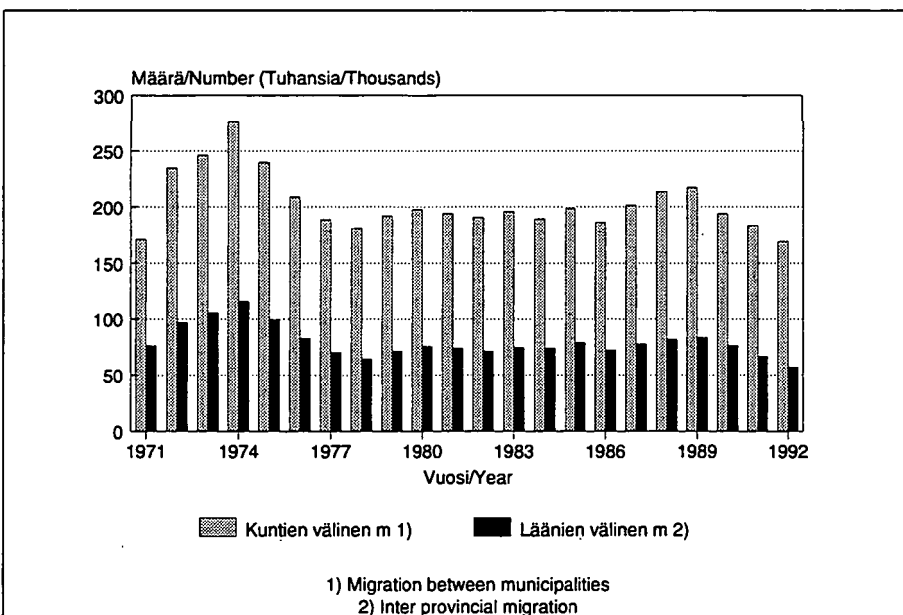

KUVIO 15. – FIGURE 15.
Maahanmuuttaneet iän mukaan 1992
Immigrants by age 1992

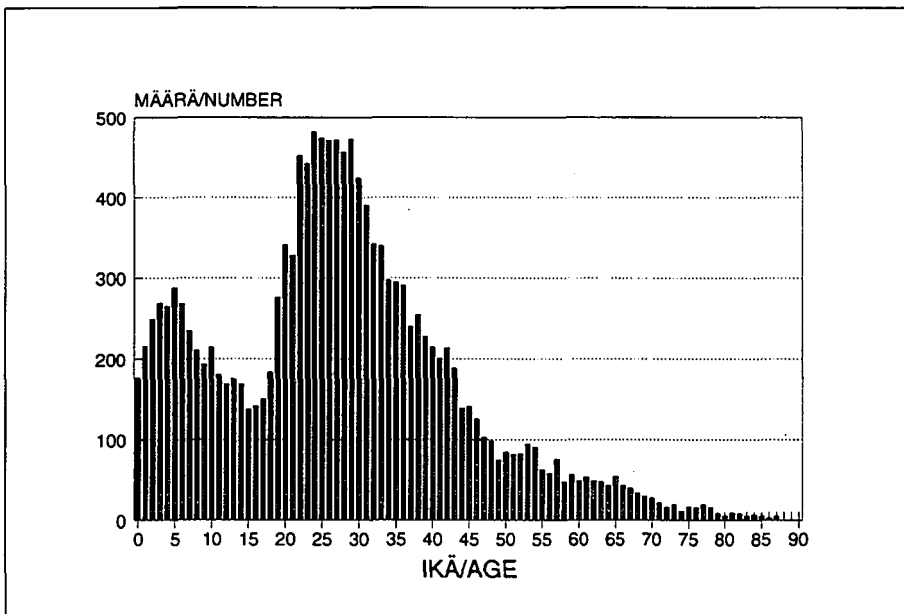

KUVIO 16. – FIGURE 16.
Maastamuuttaneet iän mukaan 1992
Emigrants by age 1992

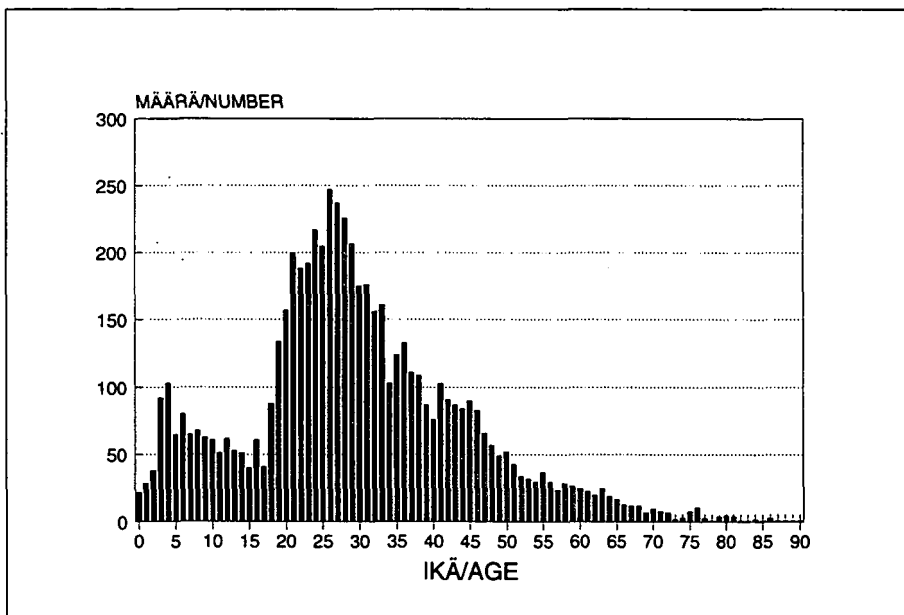

KUVIO 17. – FIGURE 17.
Nettomaahanmuutto iän mukaan 1992
Net immigration by age 1992

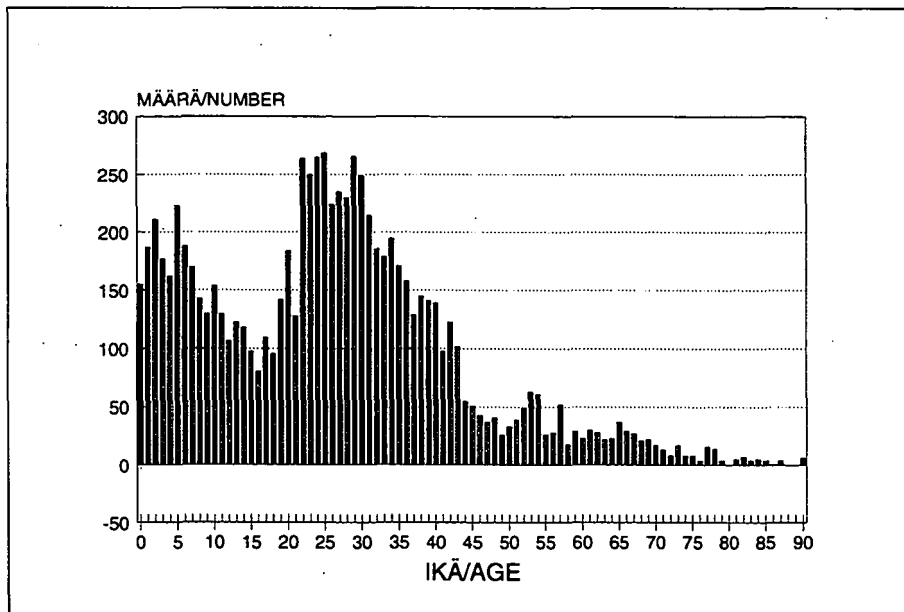

Taulukot – Tabeller
Tables

5. KAUPUNKIEN JA MUIDEN KUNTIEN VÄESTÖNMUUTOKSET 1976-92
BEFOLKNINGSFÖRÄNDRING I STÄDER OCH ÖVRIGA KOMMUNER 1976-92
VITAL STATISTICS IN URBAN AND RURAL MUNICIPALITIES 1976-92

UUOSI ÄR YEAR	ELÄVÄNÄ SYNTYNEET LEVANDE FÖDDA LIVE BIRTHS	KUOLLEET DÖDA DEATHS	SYNTYNEIDEN ENEMYYS NATIVITETS ÖVERSKOTT EXCESS OF BIRTHS	NETTOMAASSA- MUUTTO INRIKES OMFLYTTNING NETTO INTERNAL MIGRATION NET	NETTOMAAHAN- MUUTTO NETTOINVAND- RING NET IMMIGRATION	VÄSTÖNLISÄYS FOLKÖKNING INCREASE OF POPULATION	ALUEJÄRJESTELYT JA KUNTAMUODON MUUTOKSET OMRÄDESREGLERINGAR OCH FÖRÄNDRINGAR AV KOMMUNTYP	KESKIVÄKILUKU MEDELFOKLMÄNGD MEAN POPULATION
---------------------	--	----------------------------	--	--	--	---	--	--

KAUPUNGIT 1) - STÄDER 1) - URBAN MUNICIPALITIES

1976	42 687	24 077	18 610	580	-6 563	12 627	1 050	2 786 338
1977	42 022	23 935	18 087	-1 035	-7 916	9 136	32 682	2 828 305
1978	40 256	24 017	16 239	-2 467	-6 797	6 975	-12	2 837 368
1979	39 768	24 097	15 671	43	-4 505	11 209	440	2 846 369
1980	39 364	24 634	14 730	644	-1 525	13 849	4	2 858 614
1981	39 362	24 833	14 529	-1 236	2 459	15 752	1 053	2 873 712
1982	40 833	24 048	16 785	-4 395	3 865	16 255	-	2 889 221
1983	40 945	25 324	15 621	-5 933	3 940	13 628	17	2 910 467
1984	39 483	25 385	14 098	-3 104	2 444	13 438	2	2 917 135
1985	38 002	26 925	11 077	-548	1 376	11 905	2 252	2 930 865
1986	37 997	27 811	10 186	-2 205	1 023	9 004	95 176	3 037 980
1987	37 740	28 158	9 582	-962	763	9 383	-	3 047 658
1988	39 916	28 991	10 925	-5 205	1 133	6 853	-	3 055 944
1989	39 543	28 973	10 570	-8 585	2 885	4 870	1 169	3 063 264
1990	40 835	29 881	10 954	-4 362	5 378	11 970	-	3 073 388
1991	41 030	29 170	11 860	-2 278	9 187	18 769	-	3 089 746
1992	42 056	30 004	12 052	222	6 564	18 838	36 896	3 127 364

o/oo KESKIVÄKILUVUSTA - PÄ 1 000 AV MEDELFOKLMÄNGDEN - PER 1 000 OF MEAN POPULATION

1976	15.3	8.6	6.7	0.2	-2.4	4.5	0.4	.
1977	14.9	8.5	6.4	-0.4	-2.8	3.2	11.6	.
1978	14.2	8.5	5.7	-0.9	-2.4	2.5	0.0	.
1979	14.0	8.5	5.5	0.0	-1.6	3.9	0.2	.
1980	13.8	8.6	5.2	0.2	-0.5	4.8	0.0	.
1981	13.7	8.6	5.1	-0.4	0.9	5.5	0.4	.
1982	14.1	8.3	5.8	-1.5	1.3	5.6	-	.
1983	14.1	8.7	5.4	-2.0	1.4	4.7	0.0	.
1984	13.5	8.7	4.8	-1.1	0.8	4.6	0.0	.
1985	13.0	9.2	3.8	-0.2	0.5	4.1	0.8	.
1986	12.5	9.2	3.4	-0.7	0.3	3.0	31.3	.
1987	12.4	9.2	3.1	-0.3	0.3	3.1	-	.
1988	13.1	9.5	3.6	-1.7	0.4	2.2	-	.
1989	12.9	9.5	3.5	-2.8	0.9	1.6	0.4	.
1990	13.3	9.7	3.6	-1.4	1.7	3.9	-	.
1991	13.3	9.4	3.8	-0.7	3.0	6.1	-	.
1992	13.4	9.6	3.9	0.1	2.1	6.0	11.8	.

MUT KUNNAT - ÖVRIGA KOMMUNER - RURAL MUNICIPALITIES

1976	24 159	20 709	3 450	-580	-3 396	-526	-1 050	1 939 327
1977	23 637	20 130	3 507	1 035	-2 713	1 829	-32 682	1 910 597
1978	23 727	19 675	4 052	2 467	-2 346	4 173	12	1 915 160
1979	23 660	19 641	4 019	-43	-2 034	1 942	-440	1 918 321
1980	23 700	19 764	3 936	-644	327	3 619	-4	1 920 922
1981	24 107	19 571	4 536	1 236	3 270	9 042	-1 053	1 926 253
1982	25 273	19 360	5 913	4 395	3 393	13 701	-	1 937 712
1983	25 947	20 064	5 883	5 933	2 867	14 683	-17	1 959 391
1984	25 593	19 713	5 880	3 104	1 775	10 759	-2	1 964 669
1985	24 794	21 273	3 521	548	1 350	5 419	-2 252	1 971 341
1986	22 635	19 324	3 311	2 205	635	6 151	-95 176	1 880 174
1987	22 087	19 791	2 296	962	-96	3 162	-	1 884 465
1988	23 400	20 072	3 328	5 205	140	8 673	-	1 890 537
1989	23 805	20 137	3 668	8 585	960	13 213	-1 169	1 901 108
1990	24 714	20 177	4 537	4 362	1 703	10 602	-	1 913 043
1991	24 365	20 124	4 241	2 278	3 830	10 349	-	1 923 995
1992	24 675	19 840	4 835	-222	1 935	6 548	-36 896	1 914 629

o/oo KESKIVÄKILUVUSTA - PÄ 1 000 AV MEDELFOKLMÄNGDEN - PER 1 000 OF MEAN POPULATION

1976	12.5	10.7	1.8	-0.3	-1.8	-0.3	-0.5	.
1977	12.4	10.5	1.8	0.5	-1.4	1.0	-17.1	.
1978	12.4	10.3	2.1	1.3	-1.2	2.2	0.0	.
1979	12.3	10.2	2.1	-0.0	-1.1	1.0	-0.2	.
1980	12.3	10.3	2.0	-0.3	0.2	1.9	-0.0	.
1981	12.5	10.2	2.4	0.6	1.7	4.7	-0.5	.
1982	13.0	10.0	3.1	2.3	1.8	7.1	-	.
1983	13.3	10.3	3.0	3.0	1.5	7.5	0.0	.
1984	13.0	10.0	3.0	1.6	0.9	5.5	-0.0	.
1985	12.6	10.8	1.8	0.3	0.7	2.7	-1.1	.
1986	12.0	10.3	1.8	1.2	0.3	3.3	-50.6	.
1987	11.7	10.5	1.2	0.5	0.1	1.7	-	.
1988	12.4	10.6	1.8	2.8	0.1	4.6	-	.
1989	12.5	10.6	1.9	4.5	0.5	7.0	-0.6	.
1990	12.9	10.5	2.4	2.3	0.9	5.5	-	.
1991	12.7	10.5	2.2	1.2	2.0	5.4	-	.
1992	12.9	10.4	2.5	-0.1	1.0	3.4	-19.3	.

1) Ml. kauppalat v.1976 - Inkl. köpingarna v.1976

8. VÄSTÖNMUUTOKSET JA VÄKILUKU LÄÄNEITTÄIN 1992. RUOTSINKIELINEN VÄESTÖ
 BEFOLKNINGSFÖRÄNDRING OCH FOLKMÄNGD EFTER LÄN 1992. SVENSKSPRÅKIG BEFOLKNING
 VITAL STATISTICS AND POPULATION BY PROVINCE 1992, SWEDISH-SPEAKING POPULATION

ALUE OMRÅDE AREA	ELÄV. SYN- TY- NEET	KUOL- LEET	SYNT. ENEM- MYYS	KUNT. VÄL. MUUTTOL. OMFL. MELLAN KOMM.			KUN- NASSA- MUUTTO	MAAHAN- MUUTTO	MAASTA- MUUTTO	NETTO- MAA- HANM.	VÄES- TÖN- LISÄYS	VÄKI- LUVUN KOR- JAUS	VÄKI- LUKU 31.12. 1992	SOLM. AVIO- LIITOT	AVIO- EROT
	LEV. FÖDDA	DÖDA	FÖD. ÖVER- SKOTT	TULO- MUUTTO	LÄHTÖ- MUUTTO	NETTO- MUUTTO	FLYTTN. INOM KOMM.	INVAND- RING	UTVAND- RING	NETTO- IN- VANDR.	FOLK- ÖKNING	KOR- RIGE- RING	FOLK- MÄNGD	ING. ÄKTEN- SKAP	SKILLS- MÄSSOR
KOKO MAA - HELA LANDET	3389	4002	-819	7215	7215	-	17527	865	948	-83	-902	493	296433	2487	1059
KAUPUNGIT - STÄDER	1804	2485	-681	4505	4571	-66	12893	601	658	-57	-804	333	173655	1614	753
MUUT KUNNAT - ÖVRIGA KOMMUNER	1379	1517	-138	2710	2644	66	4634	264	290	-26	-98	160	122778	873	306
UUDENMAAN LÄÄNI - NYLANDS LÄN	1425	2086	-661	3870	3838	32	9457	345	381	-36	-665	306	138798	1175	634
KAUPUNGIT - STÄDER	997	1560	-563	2753	2795	-42	7695	286	313	-27	-632	258	98446	902	491
MUUT KUNNAT - ÖVRIGA KOMMUNER	428	526	-98	1117	1043	74	1762	59	68	-9	-33	48	40352	273	143
TURUN JA PORIN LÄÄNI - ÅBO OCH BJÖRNEBORGS LÄN	261	418	-157	655	620	35	1748	50	89	-39	-161	27	27329	219	110
KAUPUNGIT - STÄDER	164	240	-76	440	395	45	1337	39	73	-34	-65	11	16375	165	81
MUUT KUNNAT - ÖVRIGA KOMMUNER	97	178	-81	215	225	-10	411	11	16	-5	-96	16	10954	54	29
HÄMEEN LÄÄNI - TAVASTEHUS LÄN	36	35	1	110	94	16	172	31	14	17	34	-11	2392	23	16
KAUPUNGIT - STÄDER	27	26	1	75	63	12	136	26	12	14	27	-10	1792	15	8
MUUT KUNNAT - ÖVRIGA KOMMUNER	9	9	-	35	31	4	36	5	2	3	7	-1	600	8	8
KYMEN LÄÄNI - KYMMENE LÄN	18	30	-12	76	80	-4	124	8	14	-6	-22	6	2001	17	12
KAUPUNGIT - STÄDER	8	16	-8	48	54	-6	88	5	8	-3	-17	11	1124	12	4
MUUT KUNNAT - ÖVRIGA KOMMUNER	10	14	-4	28	26	2	36	3	6	-3	-5	-5	877	5	8
MIKKELIN LÄÄNI - S:t MICHEL'S LÄN	3	2	1	19	16	3	15	-	2	-2	2	-	253	5	2
KAUPUNGIT - STÄDER	2	1	1	11	6	5	13	-	1	-1	5	-1	128	4	1
MUUT KUNNAT - ÖVRIGA KOMMUNER	1	1	-	8	10	-2	2	-	1	-1	-3	1	125	1	1
POHJOIS-KARJALAN LÄÄNI - NORRA KARELENS LÄN	1	-	1	9	6	3	11	3	2	1	5	-	122	3	1
KAUPUNGIT - STÄDER	-	-	-	5	4	1	9	1	1	-	1	-1	69	2	1
MUUT KUNNAT - ÖVRIGA KOMMUNER	1	-	1	4	2	2	2	2	1	1	4	1	53	1	-
KUOPION LÄÄNI - KUOPIO LÄN	2	3	-1	20	9	11	15	1	1	-	10	2	256	2	-
KAUPUNGIT - STÄDER	1	2	-1	12	6	6	10	1	1	-	5	-	175	2	-
MUUT KUNNAT - ÖVRIGA KOMMUNER	1	1	-	8	3	5	5	-	-	-	5	2	81	-	-
KESKI-SUOMEN LÄÄNI - MELLERSTA FINLANDS LÄN	5	1	4	16	19	-3	32	3	3	-	1	-5	346	2	2
KAUPUNGIT - STÄDER	3	1	2	11	12	-1	27	1	2	-1	-	-5	221	2	1
MUUT KUNNAT - ÖVRIGA KOMMUNER	2	-	2	5	7	-2	5	2	1	1	1	-	125	-	1
VAASAN LÄÄNI - VASA LÄN	1147	1152	-5	1554	1693	-139	4538	252	294	-42	-186	123	100602	810	208
KAUPUNGIT - STÄDER	486	534	-48	815	870	-55	2582	147	170	-23	-126	50	45246	430	129
MUUT KUNNAT - ÖVRIGA KOMMUNER	661	618	43	739	823	-84	1956	105	124	-19	-60	73	55356	380	79
OULUN LÄÄNI - ULEÅBORGS LÄN	14	5	9	18	13	5	37	4	5	-1	13	-4	477	8	2
KAUPUNGIT - STÄDER	8	2	6	10	9	1	30	3	3	-	7	-	346	7	1
MUUT KUNNAT - ÖVRIGA KOMMUNER	6	3	3	8	4	4	7	1	2	-1	6	-4	131	1	1
LAPIN LÄÄNI - LAPPLANDS LÄN	8	4	4	11	12	-1	37	15	5	10	13	-6	295	5	1
KAUPUNGIT - STÄDER	4	1	3	4	7	-3	24	4	1	3	3	-1	143	3	-
MUUT KUNNAT - ÖVRIGA KOMMUNER	4	3	1	7	5	2	13	11	4	7	10	-5	152	2	1
AHVENANMAAN MAAKUNTA - LANDSKAPET ÅLAND	263	266	-3	857	815	42	1341	153	138	15	54	55	23562	218	71
KAUPUNGIT - STÄDER	104	102	2	321	350	-29	942	88	73	15	-12	21	9590	70	36
MUUT KUNNAT - ÖVRIGA KOMMUNER	159	164	-5	536	465	71	399	65	65	-	66	34	13972	148	35

LIST OF TERMS

Koko maa - Whole country
 Kaupungit - Urban municipalities
 Muut kunnat - Rural municipalities
 Eläv. syntyneet - Live births
 Kuolleet - Deaths
 Synt. enemmyys - Excess of births

Kunt. väl. muuttol. - Inter communal migration
 Tulomuutto - In-migration
 Lähtömuutto - Out-migration
 Nettomuutto - Net migration
 Kunnassamuutto - Migration within municipality
 Maahanmuutto - Immigration

Maastamuutto - Emigration
 Nettomaahanmuutto - Net immigration
 Väestönlisäys - Increase of population
 Väkiluvun korjaus - Correction of population
 Väkiluku - Population
 Solm. avioliitot - Marriages contracted

lupsen kieli

muoni 62.194

muota 7.389

muu 1.148

9. AVIOITUNEISUUSLUVUT 1) IÄN JA SUKUPUOLEN MUKAAN 1976-92
GIFTERMÄLSTAL 1) EFTER ÅLDER OCH KÖN 1976-92
MARRIAGE RATES 1) BY AGE AND SEX 1976-92

UUOSI ÄR YEAR	15-19	20-24	25-29	30-34	35-39	40-44	45-49	50-54	55-59	60-	20-39	o/oo 2)
MIEHET - MÄN - MEN												
1976-80	4,7	68,9	101,1	64,8	36,9	22,1	15,9	11,3	9,7	4,4	74,1	12,9
1981-85	3,4	50,5	93,4	60,5	39,0	24,7	17,5	11,4	8,8	4,2	62,4	12,2
1986-90	2,1	34,7	76,3	54,0	30,8	22,8	17,2	11,5	8,1	3,5	49,5	10,5
1990	1,8	30,9	70,2	54,0	28,8	21,6	16,0	12,1	9,1	4,0	40,4	10,2
1991	2,0	31,2	70,8	52,7	27,3	17,6	15,2	11,3	9,2	3,9	46,3	10,2
1992	1,4	27,8	66,6	51,6	28,2	17,3	16,0	11,7	8,5	3,8	47,7	9,7
NAISET - KVINNOR - WOMEN												
1976-80	22,7	110,4	106,7	59,0	30,7	16,0	9,9	5,1	2,4	0,7	92,1	12,3
1981-85	15,1	87,8	104,9	58,5	33,5	18,7	11,3	5,7	2,8	0,6	79,2	11,5
1986-90	9,1	62,2	92,2	52,8	28,8	18,2	11,9	6,5	3,0	0,5	63,5	10,0
1990	8,0	56,1	87,5	51,4	27,4	16,7	11,6	7,5	3,7	0,7	51,0	9,7
1991	7,8	53,3	86,0	50,5	26,5	16,6	12,4	7,1	3,8	0,7	60,7	9,6
1992	6,2	50,3	81,1	49,5	25,8	15,2	11,5	6,0	4,0	0,6	54,7	9,1

- 1) Avioliiton solmineet vastaavan keskiikäkiluvun 1 000 ei naimisissa olevaa kohti - Vigda på 1 000 av motsvarande medelfolkmängd icke gifta - Newly married per 1 000 of non-married mean population in respective group.
2) o/oo keskiikäkiluvusta - På 1 000 av medelfolkmängden - Per 1 000 of mean population.

10. AVIOLIITON SOLMINEET IÄN MUKAAN PROSENTTEINA SEKÄ AVIOLIITON SOLMINEIDEN KESKI-IKÄ 1971-92
NYBLIVNA GIFTA EFTER ÅLDER, PROCENT SAMT MEDELÅLDER AV NYBLIVNA GIFTA 1971-92
NEWLY MARRIED BY AGE, PER CENT AND MEAN AGE OF THE NEWLY MARRIED 1971-92

UUOSI ÄR YEAR	YHTEENSÄ TOTALT TOTAL	IKÄ - ÅLDER - AGE								KESKI-IKÄ - MEDELÅLDER - MEAN AGE	
		-19	20-24	25-29	30-34	35-39	40-44	45-49	50-	KAIKKI VIHITYT ALLA VIGDA ALL MARRIED	NAIMATTOMAT OGIFTA SINGLE
MIEHET - MÄN - MEN											
1971-75	100,0	4,9	49,8	28,8	7,4	3,2	1,9	1,4	2,6	26,6	25,0
1976-80	100,0	3,1	39,0	34,1	12,7	4,4	2,3	1,6	2,8	27,8	26,0
1981-85	100,0	2,3	30,2	36,2	15,7	7,3	3,1	2,0	3,2	29,2	27,1
1986-90	100,0	1,3	23,5	37,4	18,0	8,5	4,9	2,6	3,8	30,4	28,1
1990	100,0	1,1	20,6	37,1	19,5	8,5	5,8	2,7	4,5	31,0	28,5
1991	100,0	1,2	20,3	38,2	19,6	8,4	5,0	2,9	4,5	31,3	28,6
1992	100,0	0,9	18,1	37,8	20,5	9,3	5,2	3,5	4,7	31,4	28,8
NAISET - KVINNOR - WOMEN											
1971-75	100,0	19,2	50,7	18,7	4,9	2,4	1,4	1,0	1,7	24,5	23,3
1976-80	100,0	13,7	46,4	23,8	8,5	3,1	1,6	1,1	1,8	25,6	24,1
1981-85	100,0	9,2	41,4	27,7	10,9	5,2	2,2	1,4	2,0	26,8	25,0
1986-90	100,0	5,5	35,6	32,5	12,6	6,2	3,5	1,9	2,3	28,0	25,9
1990	100,0	4,7	32,3	34,4	13,4	6,3	3,9	2,0	3,0	28,6	26,5
1991	100,0	4,7	30,4	35,3	13,9	6,4	4,1	2,3	2,9	28,8	26,6
1992	100,0	4,0	29,2	35,9	14,9	6,8	4,0	2,5	2,7	29,0	26,9

11. SOLMITUT AVIOLIITOT KUUKAUSITTAIN 1971-92
INGÄNGNA ÄKTENSKAP MÄNADSVIS 1971-92
MARRIAGES CONTRACTED BY MONTH 1971-92

KUUKAUSI MÄNAD MONTH	MÄÄRÄ - ANTAL - NUMBER					%				
	1971-75 1)	1976-80 1)	1981-85 1)	1986-90 1)	1992	1971-75	1976-80	1981-85	1986-90	1992
TAMMIKUU - JANUARI	1 193	1 485	1 331	1 143	1 034	3,4	4,9	4,6	4,5	4,4
HELMIKUU - FEBRUARI	1 583	1 520	1 395	1 139	1 295	4,5	5,0	4,8	4,5	5,5
MAALISKUU - MARS	1 906	1 738	1 542	1 334	1 107	5,5	5,7	5,3	5,2	4,7
HUHTIKUU - APRIL	2 274	2 032	1 809	1 397	1 343	6,5	6,7	6,3	5,5	5,7
TOUKOKUU - MAJ	2 562	2 179	2 200	2 037	1 985	7,3	7,2	7,6	8,0	8,4
KESÄKUU - JUNI	4 835	4 541	4 646	4 354	3 952	13,9	14,9	16,1	17,1	16,8
HEINÄKUU - JULI	4 215	4 326	4 567	4 641	4 280	12,1	14,3	15,8	18,2	18,2
ELOKUU - AUGUSTI	3 536	3 159	3 387	3 332	3 586	10,1	10,4	11,7	13,1	15,2
SYYSKUU - SEPTEMBER	2 506	2 159	1 969	1 787	1 461	7,2	7,1	6,8	7,0	6,2
LOKAKUU - OKTOBER	2 256	1 912	1 710	1 375	1 270	6,5	6,3	5,9	5,4	5,4
MARRASKUU - NOVEMBER	2 760	1 939	1 590	1 200	936	7,9	6,4	5,5	4,7	4,0
JOULUKUU - DECEMBER	5 245	3 316	2 721	1 778	1 311	15,0	11,0	9,4	7,0	5,6
YHTEENSÄ - TOTALT - TOTAL	34 871	30 279	28 867	25 516	23 560	100,0	100,0	100,0	100,0	100,0

- 1) Vuosikeskiarvo - Årsmedeltal - Annual mean

14. SOLMITUT AVIOLIITOT LÄÄNEITTÄIN 1981-92
 INGÅNGNA ÄKTENSKAP LÄNSVIS 1981-92
 MARRIAGES CONTRACTED BY PROVINCE 1981-92

LÄÄNI LÄN PROVINCE	MÄÄRÄ - ANTAL - NUMBER								
	1981-1985 1)	1986-1990 1)	1987	1988	1989	1990	1991	1992	o/oo 2)
UUDENMAAN - NYLANDS	7 814	7 659	7 824	7 738	7 249	7 865	7 997	7391	5,8
TURUN JA PORIN - ÅBO OCH BJÖRNEBORG	4 018	3 498	3 631	3 575	3 397	3 394	3 463	3296	4,5
HÄMEEN - TAVASTEHUS	3 892	3 537	3 688	3 637	3 450	3 424	3 261	3265	4,8
KYMEN - KYMMENE	1 833	1 575	1 583	1 662	1 511	1 522	1 415	1360	4,1
MIKKELIN - S:T MICHELS	1 143	903	902	996	884	812	869	772	3,7
POHJOIS-KARJALAN - NORRA KARELENS	1 013	815	852	836	756	749	716	690	3,9
KUOPION - KUOPIO	1 488	1 224	1 217	1 242	1 216	1 169	1 100	1001	3,9
KESKI-SUOMEN - MELLERSTA FINLANDS	1 378	1 204	1 226	1 210	1 206	1 118	1 110	1061	4,2
VAASAN - VASA	2 395	1 976	2 091	1 961	1 860	1 892	1 881	1808	4,0
OULUN - ULEÅBORGS	2 645	2 115	2 203	2 106	2 053	2 057	2 043	2017	4,5
LAPIN - LAPPLANDS	1 149	899	941	851	880	871	780	782	3,9
ÄRVENANMAA - ÅLAND	98	111	101	119	107	124	97	117	4,7
YHTEENSÄ - TOTALT - TOTAL	28 866	25 516	26 259	25 933	24 569	24 997	24 732	23560	
o/oo 2)	5,9	5,2	5,3	5,2	4,9	5,0	4,9	4,7	
KOKONAISAVIOITUNEISUUS 3) TOTAL INDEX FÖR FÖRSTA ÄKTENSKAP 3) TOTAL FIRST MARRIAGE RATE 3)	633	594	613	609	577	582	581	565	

1) Vuosikeskiarvo - Årsmedeltal - Annual mean

2) o/oo keskiluvusta - På 1 000 av medelfölmängden - Per 1 000 of mean population

3) Katso liite 1 - Se bilaga 1 - See appendix 1

15. AVIOLIITON SOLMINEET NAISET PUOLISOIDEN IÄN JA AIKAISEMMAN SIVIILISÄÄDYN MUKAAN 1992
 NYBLIVNA GIFTA KVINNOR EFTER MANNENS OCH KVINNANS ÄLDER OCH TIDIGARE CIVILSTÄND 1992
 NEWLY MARRIED WOMEN BY AGE AND PREVIOUS MARITAL STATUS OF SPOUSES 1992

MIEHEN IKÄ MANNENS ÄLDER AGE OF MAN	NAISEN IKÄ - KVINNANS ÄLDER - AGE OF WOMAN										YHT. TOTALT TOTAL
	-19	20-24	25-29	30-34	35-39	40-44	45-49	50-54	55-59	60-	
KAIKKI AVIOLIITOT - ALLA ÄKTENSKAP - ALL MARRIAGES											
-19	130	80	9	5	1	-	1	-	-	-	226
20-24	606	2970	699	94	21	9	3	5	-	-	4407
25-29	164	3109	4802	780	139	36	10	5	2	-	9047
30-34	30	577	2264	1500	340	82	20	3	1	-	4817
35-39	7	113	513	747	503	185	42	8	-	-	2119
40-44	1	26	125	257	352	250	107	19	4	2	1143
45-49	-	11	42	98	174	209	163	48	14	1	760
50-54	-	2	5	17	43	94	137	72	34	9	413
55-59	-	3	2	4	15	51	56	58	56	16	261
60-	-	-	1	2	9	22	51	49	64	169	367
YHTEENSÄ - TOTALT - TOTAL	938	6891	8462	3504	1597	938	590	267	175	198	23560
NAIMATON MIES JA NAIMATON NAINEN - OGIKT MAN OCH OGIKT KVINNA - SINGLE MAN AND SINGLE WOMAN											
-19	130	76	9	2	-	-	-	-	-	-	217
20-24	595	2913	626	59	2	3	1	-	-	-	4199
25-29	157	3005	4468	597	58	10	1	1	-	-	8297
30-34	20	471	1890	1107	146	22	2	1	-	-	3659
35-39	4	65	293	413	221	32	4	1	-	-	1033
40-44	-	9	35	66	105	47	8	-	-	-	270
45-49	-	-	9	22	25	18	9	1	2	-	86
50-54	-	-	-	-	1	5	8	5	-	-	19
55-59	-	1	1	-	2	1	3	4	2	1	15
60-	-	-	-	-	-	-	2	2	2	5	9
YHTEENSÄ - TOTALT - TOTAL	906	6540	7331	2266	560	138	38	15	4	6	17804
NAIMATON MIES JA LESKINAINEN - OGIKT MAN OCH ÄNKA - SINGLE MAN AND WIDOWED WOMAN											
-19	-	-	-	-	1	-	-	-	-	-	1
20-24	-	2	1	2	1	-	-	-	-	-	6
25-29	-	3	2	2	1	2	1	1	1	-	11
30-34	-	-	4	7	6	3	3	-	-	-	23
35-39	-	-	2	1	2	2	-	-	-	-	7
40-44	-	-	-	1	5	2	2	1	1	1	13
45-49	-	-	-	-	-	5	1	2	1	1	10
50-54	-	-	-	-	-	1	-	3	3	-	7
55-59	-	-	-	-	-	2	2	2	2	1	9
60-	-	-	-	-	-	-	-	1	2	9	12
YHTEENSÄ - TOTALT - TOTAL	-	2	10	13	16	17	9	10	10	12	99
NAIMATON MIES JA ERONNUT NAINEN - OGIKT MAN OCH FRÅNSKILD KVINNA - SINGLE MAN AND DIVORCED WOMAN											
-19	-	4	-	3	-	-	1	-	-	-	8
20-24	3	34	64	29	17	6	2	5	-	-	160
25-29	-	26	186	127	64	21	8	3	1	-	436
30-34	-	10	109	188	110	38	14	2	1	-	472
35-39	-	4	33	93	108	63	17	5	-	-	323
40-44	-	1	4	23	56	43	27	6	2	1	163
45-49	-	-	1	7	12	16	29	7	4	-	76
50-54	-	-	-	1	3	7	16	6	4	2	39
55-59	-	-	-	-	-	4	5	5	4	1	19
60-	-	-	-	-	-	3	2	2	5	8	20
YHTEENSÄ - TOTALT - TOTAL	3	79	397	471	370	201	121	41	21	12	1716

15. (JATK. - FORTS - CONT.)

MIEHEN IKÄ MANNENS ÅLDER AGE OF MAN	NAISEN IKÄ - KVINNANS ÅLDER - AGE OF WOMAN										YHT. TOTALT TOTAL	
	-19	20-24	25-29	30-34	35-39	40-44	45-49	50-54	55-59	60-		
LESKIMIES JA NAIMATON NAINEN - ÄNKLING OCH OGIFT KVINNA - WIDOWED MAN AND SINGLE WOMAN												
-19	-	-	-	-	-	-	-	-	-	-	-	-
20-24	1	-	1	-	-	-	-	-	-	-	-	2
25-29	-	2	-	2	1	-	-	-	-	-	-	5
30-34	-	1	2	2	-	-	-	-	-	-	-	5
35-39	-	1	5	2	3	3	-	-	-	-	-	14
40-44	1	-	2	2	2	2	-	-	-	-	-	9
45-49	-	-	-	1	6	5	1	-	-	-	-	13
50-54	-	-	-	-	1	2	3	2	-	-	-	8
55-59	-	-	-	-	1	4	1	3	1	-	-	10
60-	-	-	-	-	1	4	5	3	2	12	-	27
YHTEENSÄ - TOTALT - TOTAL	2	4	10	9	15	20	10	8	3	12	-	93
LESKIMIES JA LESKINAINEN - ÄNKLING OCH ÄNKA - WIDOWED MAN AND WIDOWED WOMAN												
-19	-	-	-	-	-	-	-	-	-	-	-	-
20-24	-	-	-	-	-	-	-	-	-	-	-	-
25-29	-	-	-	-	-	-	-	-	-	-	-	-
30-34	-	-	-	-	-	-	-	-	-	-	-	-
35-39	-	-	-	-	1	1	-	-	-	-	-	2
40-44	-	-	-	-	1	-	-	-	-	-	-	1
45-49	-	-	-	-	-	-	-	-	-	-	-	-
50-54	-	-	-	-	-	1	2	1	-	-	-	4
55-59	-	-	-	-	-	1	1	4	5	-	-	11
60-	-	-	-	-	-	1	7	7	13	69	-	90
YHTEENSÄ - TOTALT - TOTAL	-	-	-	-	2	4	3	12	18	69	-	108
LESKIMIES JA ERONNUT NAINEN - ÄNKLING OCH FRÅNSKILD KVINNA - WIDOWED MAN AND DIVORCED WOMAN												
-19	-	-	-	-	-	-	-	-	-	-	-	-
20-24	-	-	-	-	-	-	-	-	-	-	-	-
25-29	-	-	-	-	-	-	-	-	-	-	-	-
30-34	-	-	2	3	-	-	-	-	-	-	-	5
35-39	-	-	2	5	2	-	-	-	-	-	-	9
40-44	-	-	-	1	3	8	-	-	-	-	-	12
45-49	-	1	1	3	4	3	6	1	-	-	-	19
50-54	-	-	-	1	1	2	11	8	3	-	-	26
55-59	-	-	-	-	-	2	9	4	2	2	-	19
60-	-	-	-	-	1	3	13	10	10	17	-	54
YHTEENSÄ - TOTALT - TOTAL	-	1	5	13	11	18	39	23	15	19	-	144
ERONNUT MIES JA NAIMATON NAINEN - FRÅNSKILD MAN OCH OGIFT KVINNA - DIVORCED MAN AND SINGLE WOMAN												
-19	-	-	-	-	-	-	-	-	-	-	-	-
20-24	7	16	6	1	-	-	-	-	-	-	-	30
25-29	7	66	113	29	3	2	-	-	-	-	-	220
30-34	10	85	198	112	32	1	-	-	-	-	-	438
35-39	3	39	141	135	50	22	1	-	-	-	-	391
40-44	-	15	62	106	79	39	8	-	-	-	-	309
45-49	-	10	25	35	64	40	11	3	1	-	-	189
50-54	-	2	4	8	16	24	13	7	5	1	-	80
55-59	-	2	1	4	9	11	9	5	10	3	-	54
60-	-	-	1	2	5	5	12	6	5	1	-	37
YHTEENSÄ - TOTALT - TOTAL	27	235	551	432	258	144	54	21	21	5	-	1748
ERONNUT MIES JA LESKINAINEN - FRÅNSKILD MAN OCH ÄNKA - DIVORCED MAN AND WIDOWED WOMAN												
-19	-	-	-	-	-	-	-	-	-	-	-	-
20-24	-	-	-	-	-	-	-	-	-	-	-	-
25-29	-	-	1	-	-	-	-	-	-	-	-	1
30-34	-	-	3	3	3	2	-	-	-	-	-	11
35-39	-	-	2	2	6	2	1	1	-	-	1	15
40-44	-	-	-	1	3	2	2	1	-	-	-	9
45-49	-	-	-	-	5	6	6	6	2	-	-	25
50-54	-	-	-	-	-	6	10	8	3	-	-	27
55-59	-	-	-	-	-	1	2	6	7	3	-	19
60-	-	-	-	-	-	1	1	5	8	20	-	35
YHTEENSÄ - TOTALT - TOTAL	-	-	6	6	17	14	18	29	25	27	-	142
ERONNUT MIES JA ERONNUT NAINEN - FRÅNSKILD MAN OCH FRÅNSKILD KVINNA - DIVORCED MAN AND DIVORCED WOMAN												
-19	-	-	-	-	-	-	-	-	-	-	-	-
20-24	-	5	1	3	1	-	-	-	-	-	-	10
25-29	-	10	31	23	12	1	-	-	-	-	-	77
30-34	-	10	56	78	43	16	1	-	-	-	-	204
35-39	-	4	35	96	110	60	19	1	-	-	-	325
40-44	-	1	22	57	98	107	60	11	1	-	-	357
45-49	-	-	6	30	58	116	100	28	4	-	-	342
50-54	-	-	1	7	21	52	78	30	11	3	-	203
55-59	-	-	-	-	3	25	24	25	23	5	-	105
60-	-	-	-	-	2	5	16	13	19	28	-	83
YHTEENSÄ - TOTALT - TOTAL	-	30	152	294	348	382	298	108	58	36	-	1706

18. AVIOLIITON SOLMINEET MIEHET IÄN JA AVIOLIITON JÄRJESTYSLUVUN MUKAAN LÄÄNEITTÄIN 1992
 NYBLIVNA GIFTA MÄN EFTER ÅLDER OCH ÄKTENSKAPETS ORDNINGSNUMMER LÄNSVIS 1992
 NEWLY MARRIED MEN BY AGE, MARRIAGE ORDER AND BY PROVINCE 1992

LÄÄNI LÄN PROVINCE	IKÄ - ÅLDER - AGE													YHT. TOT. TOTAL	SIITÄ SIV. - AVIOL. 1)
	-19	20-24	25-29	30-34	35-39	40-44	45-49	50-54	55-59	60-64	65-69	70-74	75-		
MIEHET - MÄN - MEN															
KAIKKI AVIOLIITOT - ALLA ÄKTENSKAP - ALL MARRIAGES															
KOKO MAA - HELA LANDET WHOLE COUNTRY	218	4323	9015	4897	2211	1240	846	457	270	166	96	66	57	23862	5304
SIITÄ NAINEN ULKOM. ASUVA DÄRAV KVINNAN BOSATT I UTL. OF WHICH WOMAN RES. ABROAD	11	116	218	177	149	111	106	54	16	6	7	5	6	982	868
KAUPUNGIT - STÄDER - URBAN	135	2929	6377	3443	1489	864	603	329	195	118	58	45	37	16622	4148
MUUT KUNNAT - ÖVRIGA KOMM. RURAL	83	1394	2638	1454	722	376	243	128	75	48	38	21	20	7240	1156
UUDENMAAN - NYLANDS	39	1072	2801	1669	737	404	320	169	97	57	21	20	10	7416	2310
TURUN-PORIN - ÅBO-BJÖRNEB.	26	614	1353	668	270	188	110	53	35	18	16	12	6	3369	594
HÄMEEN - TAVASTEHEUS	26	587	1247	646	290	185	136	68	37	21	18	8	7	3277	709
KYMEN - KYMMENE	5	280	491	291	137	70	54	31	13	15	2	6	8	1403	277
MIKKELIN - S:T MICHELS	7	141	291	162	80	47	22	16	9	7	1	3	3	789	139
P-KARJALAN - N. KARELENS	10	123	263	147	72	38	24	9	5	3	4	2	709	131	
KUOPIO - KUOPIO	9	205	368	224	98	51	29	17	12	3	7	1	5	1029	192
K-SUOMEN - MELL. FINLANDS	17	204	393	224	93	54	35	28	10	10	4	2	2	1076	250
VAASAN - VASA	18	424	723	334	160	64	34	24	15	9	13	2	9	1829	222
OULUN - ULEÅBORGS	48	526	774	330	158	85	44	24	19	15	6	6	1	2036	312
LAPIN - LAPPLANDS	13	138	274	173	90	46	30	13	11	6	5	2	4	805	143
AHVENANMAA - ÅLAND	-	9	37	29	26	7	8	5	3	-	-	-	-	124	25
RUOTSINKIEL. - SVENSKSPR. SWEDISH SPEAKING	2	182	504	292	151	66	58	35	30	11	9	2	4	1346	265
ENSIMMÄINEN AVIOLIITTO - FÖRSTA ÄKTENSKAP - FIRST MARRIAGE															
KOKO MAA - HELA LANDET WHOLE COUNTRY	218	4276	8681	4186	1391	476	174	67	36	21	9	4	2	19541	3571
SIITÄ NAINEN ULKOM. ASUVA DÄRAV KVINNAN BOSATT I UTL. OF WHICH WOMAN RES. ABROAD	11	111	187	129	85	44	22	12	-	1	-	-	-	602	524
KAUPUNGIT - STÄDER - URBAN	135	2891	6128	2919	912	304	108	38	25	8	5	2	2	13477	2768
MUUT KUNNAT - ÖVRIGA KOMM. RURAL	83	1385	2553	1267	479	172	66	29	11	13	4	2	-	6064	803
UUDENMAAN - NYLANDS	39	1053	2686	1413	446	142	48	18	10	4	-	1	-	5860	1545
TURUN-PORIN - ÅBO-BJÖRNEB.	26	608	1307	587	163	72	24	2	4	2	1	-	-	2796	399
HÄMEEN - TAVASTEHEUS	26	582	1198	548	164	55	30	7	6	1	3	2	-	2622	475
KYMEN - KYMMENE	5	275	470	249	87	21	15	4	2	3	-	-	1	1132	178
MIKKELIN - S:T MICHELS	7	140	285	133	62	22	7	5	2	1	-	1	-	665	92
P-KARJALAN - N. KARELENS	10	123	256	127	49	19	6	3	4	2	-	-	-	599	96
KUOPIO - KUOPIO	9	204	356	184	66	24	3	4	1	2	1	-	1	855	128
K-SUOMEN - MELL. FINLANDS	17	203	376	182	53	22	6	5	2	1	-	-	-	867	166
VAASAN - VASA	18	421	706	297	114	32	11	6	2	-	1	-	-	1608	151
OULUN - ULEÅBORGS	48	522	748	291	104	40	10	9	1	3	1	-	-	1777	227
LAPIN - LAPPLANDS	13	136	257	149	60	21	10	3	2	2	2	-	-	655	95
AHVENANMAA - ÅLAND	-	9	36	26	23	6	4	1	-	-	-	-	-	105	19
RUOTSINKIEL. - SVENSKSPR. SWEDISH SPEAKING	2	181	487	265	118	29	16	9	-	1	1	-	-	1109	179

1) Därav borgerlig vigsel - Of which civil marriages

19. AVIOLIITON SOLMINEET NAISET IÄN JA AVIOLIITON JÄRJESTYSLUVUN MUKAAN LÄÄNEITTÄIN 1992
 NYBLIYNA GIFTA KVINNOR EFTER ÅLDER OCH ÄKTENSKAPETS ORDNINGSNUMMER LÄNSVIS 1992
 NEWLY MARRIED WOMEN BY AGE, MARRIAGE ORDER AND BY PROVINCE 1992

LÄÄNI LÄN PROVINCE	IKÄ - ÅLDER - AGE													YHT. TOT. TOTAL	SIITÄ SIV. - AVIOL. 1)
	-19	20-24	25-29	30-34	35-39	40-44	45-49	50-54	55-59	60-64	65-69	70-74	75-		
NAISET - KVINNOR - WOMEN															
KAIKKI AVIOLIITOT - ALLA ÄKTENSKAP - ALL MARRIAGES															
KOKO MAA - HELA LANDET WHOLE COUNTRY	938	6891	8462	3504	1597	938	590	267	175	91	55	38	14	23560	5010
SIITÄ MIES ULKOM. ASUVA DÄRAV MANNEN BOSATT I UTL. OF WHICH MAN RES. ABROAD	43	156	204	148	52	33	26	13	3	2	-	-	-	680	574
KAUPUNGIT - STÄDER - URBAN	585	4633	6145	2620	1132	673	444	195	124	67	37	21	10	16686	3986
MUUT KUNNAT - ÖVRIGA KOMM. RURAL	353	2258	2317	884	465	265	146	72	51	24	18	17	4	6874	1024
UUDENMAAN - NYLANDS	196	1688	2824	1330	572	342	230	97	64	26	13	5	4	7391	2237
TURUN-PORIN - ÅBO-BJÖRNEB.	107	1010	1246	419	221	120	74	40	29	12	9	7	2	3296	547
HÄMEEN - TAVASTEHEUS	132	988	1141	459	204	145	108	34	23	19	6	5	1	3265	689
KYMEN - KYMMENE	59	405	479	181	93	69	35	13	12	5	4	4	1	1360	229
MIKKELIN - S:T MICHELS	32	250	278	96	50	22	19	13	5	4	2	1	-	772	127
P-KARJALAN - N. KARELENS	44	221	223	102	50	25	10	3	4	4	3	1	-	690	113
KUOPION - KUOPIO	42	311	344	175	52	39	17	7	5	3	2	2	2	1001	184
K-SUOMEN - MELL. FINLANDS	53	345	363	146	69	37	26	9	6	2	1	2	2	1061	232
VAASAN - VASA	80	673	625	223	86	53	24	15	11	5	7	5	1	1808	211
OULUN - ULEÅBORGS	155	742	643	240	110	51	27	21	10	8	6	4	-	2017	281
LAPIN - LAPPLANDS	38	243	244	112	77	28	16	11	5	3	2	2	1	782	136
AHVENANMAA - ÅLAND	-	15	52	21	13	7	4	4	1	-	-	-	-	117	24
RUOTSINKIEL. - SVENSKSPR. SWEDISH SPEAKING	26	337	457	171	80	43	33	20	11	3	4	2	2	1189	212
ENSIMMÄINEN AVIOLIITTO - FÖRSTA ÄKTENSKAP - FIRST MARRIAGE															
KOKO MAA - HELA LANDET WHOLE COUNTRY	935	6779	7892	2707	833	302	102	44	28	15	2	5	1	19645	3568
SIITÄ MIES ULKOM. ASUVA DÄRAV MANNEN BOSATT I UTL. OF WHICH MAN RES. ABROAD	42	151	181	104	27	9	5	4	1	1	-	-	-	525	434
KAUPUNGIT - STÄDER - URBAN	582	4557	5750	2036	605	221	83	34	21	13	2	4	-	13908	2826
MUUT KUNNAT - ÖVRIGA KOMM. RURAL	353	2222	2142	671	228	81	19	10	7	2	-	1	1	5737	742
UUDENMAAN - NYLANDS	194	1657	2661	1062	312	116	43	15	12	5	2	-	-	6079	1606
TURUN-PORIN - ÅBO-BJÖRNEB.	107	991	1165	315	103	40	5	3	3	3	-	2	1	2738	367
HÄMEEN - TAVASTEHEUS	131	969	1045	360	98	43	23	7	6	2	-	-	-	2684	507
KYMEN - KYMMENE	59	402	443	117	41	18	7	2	2	1	-	1	-	1093	150
MIKKELIN - S:T MICHELS	32	248	261	83	25	6	4	4	2	-	-	-	-	665	95
P-KARJALAN - N. KARELENS	44	220	211	76	34	8	2	-	-	1	-	-	-	596	89
KUOPION - KUOPIO	42	308	316	141	30	15	1	1	1	1	-	-	-	856	137
K-SUOMEN - MELL. FINLANDS	53	339	333	111	29	10	4	-	2	-	-	-	-	881	157
VAASAN - VASA	80	667	584	158	53	22	4	5	-	1	-	2	-	1576	148
OULUN - ULEÅBORGS	155	727	602	183	53	10	6	3	-	1	-	-	-	1740	204
LAPIN - LAPPLANDS	38	236	222	83	46	11	3	4	-	-	-	-	-	643	91
AHVENANMAA - ÅLAND	-	15	49	18	9	3	-	-	-	-	-	-	-	94	17
RUOTSINKIEL. - SVENSKSPR. SWEDISH SPEAKING	26	333	433	140	56	19	4	4	1	-	2	-	-	1018	160

1) Därav borgerlig vigsel - Of which civil marriages

20. AVIOLIITON SOLMINEET NAISET ASUINPAIKAN TYYPIN, IÄN JA EDELLISEN SIVIILISÄÄDYN MUKAAN 1992
 NYBLIVNA GIFTA KVINNOR EFTER TYF AV BONINGSORT, ÄLDER OCH TIDIGARE CIVILSTÄND 1992
 NEWLY MARRIED WOMEN BY PLACE OF RESIDENCE, AGE AND PREVIOUS MARITAL STATUS 1992

ASUINPAIKKA BONINGSORT PLACE OF RESIDENCE	YHTEENSÄ TOTALT TOTAL	NAISEN IKÄ - KVINNANS ÄLDER - AGE OF WOMAN				NAISEN ED. CIVILST. - PREVIOUS MARITAL ST. OF WOMAN	SIV. SÄÄTY - KVINNANS TIDIGARE PREVIOUS MARITAL ST. OF WOMAN		
		15-24	25-34	35-44	45+		NAIMATON OGIFT SINGLE	ERONNUT FRÄNSKILD DIVORCED	LESKI ÄNKA WIDOWED
KOKO MAA - HELA LANDET - WHOLE COUNTRY	23560	7829	11966	2535	1230	19645	3566	349	
SAMA KUNTA - SAMMA KOMMUN - SAME MUNICIPALITY	19906	6435	10337	2145	989	16592	3058	256	
ERI KUNTA SAMASSA LÄÄNISSÄ - OLIKA KOMMUNER I SAMMA LÄN - DIFFERENT MUNICIPALITIES IN THE SAME PROVINCE	1597	699	623	168	107	1343	206	48	
ERI LÄÄNI - OLIKA LÄN - DIFFERENT PROVINCE	1377	496	654	137	90	1185	154	38	
MIES ULKOMAILLA ASUVA - MANNEN BOSATT I UTLANDET - MAN RESIDING ABROAD	680	199	352	85	44	525	148	7	

21. AVIOLIITON SOLMINEET MIEHET KIELEN JA NAISEN IÄN JA KIELEN MUKAAN 1992
 NYBLIVNA GIFTA MÄN EFTER SPRÅK OCH EFTER KVINNANS ÄLDER OCH SPRÅK 1992
 NEWLY MARRIED MEN BY LANGUAGE AND BY AGE AND LANGUAGE OF WOMAN 1992

MIEHEN KIELI MANNENS SPRÅK LANGUAGE OF MAN	YHTEENSÄ TOTALT TOTAL	NAISEN KIELI - KVINNANS SPRÅK - LANGUAGE OF WOMAN						NAISEN IKÄ - KVINNANS ÄLDER - AGE OF W.				
		SUOMI FINSKA FINNISH	RUOTSI SVENSKA SWEDISH	VENÄJÄ RYSKA RUSSIAN	ENGLANTI ENGELSKA ENGLISH	SAKSA TYSKA GERMAN	MUU ANNAT OTHER	15-24	25-34	35-44	45-54	55-
YHTEENSÄ-TOTALT-TOTAL	23862	21479	1161	428	79	22	693	7956	12054	2609	865	378
SUOMI-FINSKA-FINNISH	22028	20717	368	381	71	15	476	7399	11108	2383	791	347
RUOTSI-SVENSKA-SWEDISH	1346	514	772	12	6	6	36	362	725	167	64	28
SAAME-SAMISKA-LAPPISH	11	9	-	-	-	-	2	3	4	2	2	-
ENGLANTI-ENGELSKA-ENGLISH	54	38	7	-	2	-	7	20	24	7	2	1
SAKSA-TYSKA-GERMAN	20	14	3	-	-	1	2	4	9	4	2	1
MUU TAI TUNTEMATON ANNAT ELLER OKÄNT OTHER OR UNKNOWN	403	187	11	35	-	-	170	168	184	46	4	1

22. AVIOLIITON SOLMINEET NAISET KIELEN JA MIEHEN IÄN JA KIELEN MUKAAN 1992
 NYBLIVNA GIFTA KVINNOR EFTER SPRÅK OCH EFTER MANNENS ÄLDER OCH SPRÅK 1992
 NEWLY MARRIED WOMEN BY LANGUAGE AND BY AGE AND LANGUAGE OF MAN 1992

NAISEN KIELI KVINNANS SPRÅK LANGUAGE OF WOMAN	YHTEENSÄ TOTALT TOTAL	MIEHEN KIELI - MANNENS SPRÅK - LANGUAGE OF MAN						MIEHEN IKÄ - MANNENS ÄLDER - AGE OF MAN				
		SUOMI FINSKA FINNISH	RUOTSI SVENSKA SWEDISH	SAAME SAMISKA LAPPISH	ENGLANTI ENGELSKA ENGLISH	SAKSA TYSKA GERMAN	MUU ANNAT OTHER	15-24	25-34	35-44	45-54	55-
YHTEENSÄ-TOTALT-TOTAL	23560	21256	1306	11	146	56	785	4633	13864	3262	1173	628
SUOMI-FINSKA-FINNISH	22081	20716	520	9	126	46	664	4409	12995	3017	1076	584
RUOTSI-SVENSKA-SWEDISH	1189	362	772	-	14	7	34	178	736	175	63	37
VENÄJÄ-RYSKA-RUSSIAN	65	37	2	-	-	-	26	8	28	19	8	2
ENGLANTI-ENGELSKA-ENGLISH	28	25	1	-	2	-	-	1	21	5	1	-
SAKSA-TYSKA-GERMAN	15	9	3	-	-	3	-	3	9	2	1	-
MUU TAI TUNTEMATON ANNAT ELLER OKÄNT OTHER OR UNKNOWN	182	107	8	2	4	-	61	34	75	44	24	5

23. PURKAUTUNEET AVIOLIITOT JA KOKONAISAVIOERONNEISUUS 1966-92
UPPLÖSTA ÄKTENSKAP OCH TOTAL INDEX FÖR ÄKTENSKAPSSKILLNAD 1966-92
DISSOLVED MARRIAGES AND TOTAL PERIOD DIVORCE RATE 1966-92

VUOSIKESKIARVO ÅRSMEDEL TAL ANNUAL MEAN	PURKAUTUNEET AVIOLIITOT - UPPLÖSTA ÄKTENSKAP - DISSOLVED MARRIAGES						KOKONAISAVIO- ERONNEISUUS TOTAL INDEX FÖR ÄKTENSKAPSKILLN. TOTAL PERIOD DIVORCE RATE	
	YHTEENSÄ TOTALT TOTAL	o/oo 1)	MIEHEN KUOLEMA MANNENS DÖD DEATH OF HUSBAND	VAIMON KUOLEMA Hustruns DÖD DEATH OF WIFE	AVIOERO - ÄKTENSKAPSSKILLNAD DIVORCE	o/oo 1)		o/oo 2)
VUOSI ÅR YEAR								
1966-70	25 024	5.4	14 251	5 289	5 484	1.2	5.6	-
1971-75	28 212	6.0	14 395	5 090	8 727	1.9	8.4	-
1976-80	29 098	6.1	14 238	4 809	10 051	2.1	9.5	-
1981-85	28 116	5.8	13 759	4 819	9 538	2.0	9.0	-
1986-87	28 470	5.8	13 520	5 024	9 926	2.0	9.4	31
1988-90 4)	31 656	6.4	13 418	5 025	13 213	2.7	12.6	42
1983	28 358	5.8	13 732	4 856	9 770	2.0	9.2	29
1984	28 062	5.7	13 593	4 817	9 652	2.0	9.1	29
1985	28 072	5.7	14 165	4 843	9 064	1.8	8.6	28
1986	28 249	5.7	13 488	5 019	9 742	2.0	9.2	30
1987	28 690	5.8	13 551	5 029	10 110	2.0	9.6	31
1988 4)	30 826	6.2	13 719	4 961	12 146	2.5	11.5	38
1989	32 660	6.6	13 214	5 081	14 365	2.9	13.7	47
1990	31 481	6.3	13 321	5 033	13 127	2.6	12.6	41
1991	30 679	6.1	12 877	4 982	12 820	2.6	12.3	43
1992	31 194	6.2	13 178	5 067	12 949	2.6	12.5	43

- 1) o/oo keskiikäkiluvusta - På 1 000 av medelfolkmängden - Per 1 000 of mean population
2) o/oo naimisissa olevista naisista - På 1 000 av gifta kvinnor - Per 1 000 of married women
3) Prosenttiosuus avioliitoista, jotka päättyvät avioeroon edellyttäen, että kyseisen vuoden avioeronneisuus avioliiton keston mukaisissa ryhmissä pysyy samanlaisena koko avioliittokauden.
Indexet visar andelen äktenskap (i procent), som slutar i äktenskapsskillnad, förutsatt att andelen det aktuella året är oförändrad under hela äktenskapsperioden i alla de grupper som bildats efter äktenskapets varaktighet
The proportion of marriages (per cent) ending in divorce, assuming that the year's divorce rate for each category as ordered by duration of marriage will remain unchanged throughout the period of marriage.
4) Avioliittolain muutos astui voimaan 1.1.1988 - Ändringen i äktenskapslagen trädde i kraft 1.1.1988 -
The amendment of the Marriage Act entered into force on 1 January 1988

24. PURKAUTUNEET AVIOLIITOT AVIOLIITON SOLMIMISVUODEN MUKAAN 1992
UPPLÖSTA ÄKTENSKAP EFTER ÅRET FÖR ÄKTENSKAPETS INGÄENDE 1992
DISSOLVED MARRIAGES BY YEAR OF MARRIAGE 1992

AVIOLIITON SOLMIMISVUOSI ÅRET FÖR ÄKTENSKAPETS INGÄENDE YEAR OF MARRIAGE	AVIOPUOLISON KUOLEMAN JOHDOSTA PURKAUTUNEET AVIOLIITOT ÄKTENSKAP UPPLÖSTA GENOM MAKENS ELLER MAKANS DÖD MARRIAGES DISSOLVED THROUGH THE DEATH OF HUSBAND OR WIFE				TUOMIOISTUIMEN PÄÄTÖKSELLÄ PURETUT AVIOLIITOT GENOM DOMSTOLS BESLUT UPPLÖSTA ÄKTENSKAP MARRIAGES DISSOLVED BY JUDGEMENT OF COURT	
	MIEHEN KUOLEMA MANNENS DÖD DEATH OF HUSBAND	%	VAIMON KUOLEMA Hustruns DÖD DEATH OF WIFE	%		%
1992	33	0.3	14	0.3	7	0.1
1991	50	0.4	15	0.3	293	2.3
1990	52	0.4	21	0.4	630	4.9
1989	50	0.4	19	0.4	709	5.5
1988	39	0.3	18	0.4	732	5.7
1987	61	0.5	21	0.4	647	5.0
1986	46	0.3	22	0.4	624	4.8
1985	51	0.4	18	0.4	598	4.6
1984	66	0.5	20	0.4	566	4.4
1983	50	0.4	13	0.3	536	4.1
1982	57	0.4	21	0.4	546	4.2
1981	69	0.5	26	0.5	489	3.8
1980	59	0.4	23	0.5	443	3.4
1979	67	0.5	21	0.4	401	3.1
1978	70	0.5	29	0.6	431	3.3
1977	66	0.5	19	0.4	391	3.0
1976	71	0.5	32	0.6	410	3.2
1975	78	0.6	28	0.6	379	2.9
1974	74	0.6	36	0.7	408	3.2
1973	98	0.7	29	0.6	364	2.8
1972	96	0.7	37	0.7	352	2.7
1971	104	0.8	35	0.7	353	2.7
1966-70	682	5.2	275	5.4	1397	10.8
1961-65	871	6.6	307	6.1	694	5.4
1956-60	1224	9.3	437	8.6	338	2.6
1951-55	1576	12.0	608	12.0	128	1.0
-50	7356	55.8	2890	57.0	83	0.6
TUNTEMATON OKÄNT UNKNOWN	62	0.5	33	0.7	-	100.0
YHTEENSÄ TOTALT TOTAL	13178	100.0	5067	100.0	12949	100.0

25. PURKAUTUNEET AVIOLIITOT PUOLISOIDEN MEDIAANI-IÄN JA AVIOLIITON MEDIAANIKESTOAJAN MUKAAN 1971-92
 UPPLÖSTA ÄKTENSKAP EFTER MAKARNAS MEDIANÅLDER OCH ÄKTENSKAPETS MEDIANVARAKTIGHET 1971-92
 DISSOLVED MARRIAGES BY MEDIAN AGE OF SPOUSES AND MEDIAN DURATION OF MARRIAGE 1971-92

VUOSI ÄR YEAR	MIEHEN KUOLEMA - MANNENS DÖD - DEATH OF HUSBAND			VAIMON KUOLEMA - HUSTRUNS DÖD - DEATH OF WIFE			AVIOERO - ÄKTENSKAPSSKILLNAD - DIVORCE		
	MIEHEN IKÄ MANNENS ÅLDER AGE OF HUSBAND	VAIMON IKÄ HUSTRUNS ÅLDER AGE OF WIFE	AVIOLIITON KESTOAIKA ÄKTENSKAPETS VARAKTIGHET DURATION OF MARRIAGE	MIEHEN IKÄ MANNENS ÅLDER AGE OF HUSBAND	VAIMON IKÄ HUSTRUNS ÅLDER AGE OF WIFE	AVIOLIITON KESTOAIKA ÄKTENSKAPETS VARAKTIGHET DURATION OF MARRIAGE	MIEHEN IKÄ MANNENS ÅLDER AGE OF HUSBAND	VAIMON IKÄ HUSTRUNS ÅLDER AGE OF WIFE	AVIOLIITON KESTOAIKA ÄKTENSKAPETS VARAKTIGHET DURATION OF MARRIAGE
1971-75	65,84	61,69	33,69	67,19	66,08	36,91	34,24	31,97	8,92
1976-80	67,70	63,64	35,73	68,64	67,46	38,15	35,00	33,16	10,24
1981-85	69,72	65,57	38,67	70,66	69,44	40,60	36,99	34,87	11,35
1986-87	70,54	66,52	40,79	71,44	70,17	42,30	38,25	36,26	11,87
1988-90	70,91	67,40	41,77	71,75	70,42	43,05	39,14	36,92	12,01
1983	70,06	65,73	38,94	70,55	69,27	40,53	37,13	34,90	11,39
1984	69,90	65,75	39,06	71,21	70,01	41,50	37,21	35,34	11,61
1985	70,63	66,46	40,11	71,22	70,18	41,50	37,70	35,78	11,70
1986	70,31	66,18	40,43	71,55	70,35	42,19	38,11	36,11	11,63
1987	70,77	66,85	41,15	71,33	69,98	42,40	38,38	36,40	12,11
1988	70,80	66,97	41,30	71,42	70,30	42,67	38,97	36,84	12,39
1989	70,66	67,17	41,63	71,81	70,45	43,06	39,26	37,03	11,98
1990	71,26	68,07	42,39	72,03	70,51	43,41	39,19	36,89	11,57
1991	71,33	68,06	43,17	72,26	70,87	44,65	39,39	37,06	11,77
1992	72,04	68,67	43,75	71,97	70,84	44,61	39,56	37,37	11,89

26. AVIOERON SAANEET SUKUPUOLEN JA IÄN MUKAAN KESKIVÄKILUVUN 1 000 NAIMISSA OLEVAA KOHTI 1971-92
 NYBLIVNA FRÄNSKILDA EFTER KÖN OCH ÅLDER PÅ 1 000 AV MEDELFOKJÄNGDENS GIFTA 1971-92
 NEWLY DIVORCED BY SEX AND AGE PER 1 000 OF MARRIED POPULATION 1971-92

VUOSI YEAR	IKÄ - ÅLDER - AGE											YHTEENSÄ TOTALT TOTAL	
	15-19	20-24	25-29	30-34	35-39	40-44	45-49	50-54	55-59	60-64	65-69		70-
MIEHET - MÄN - MEN													
1971-75	7,3	14,4	16,8	13,5	10,9	8,8	7,1	4,8	3,2	2,2	1,5	0,9	8,4
1976-80	7,3	16,2	17,6	15,9	13,4	11,1	8,4	5,9	3,5	2,5	1,5	0,9	9,6
1981-85	8,2	15,8	16,3	14,9	13,1	11,3	9,0	6,0	3,7	2,4	1,5	0,7	9,0
1986-87	5,9	20,8	17,4	15,6	14,5	12,1	10,0	6,6	4,2	2,3	1,4	0,7	9,4
1988-90 1)	9,0	24,1	24,5	21,8	19,0	16,6	13,4	9,7	5,8	3,5	2,2	1,3	12,6
1987	8,5	21,4	18,9	16,4	14,9	11,6	10,2	7,1	4,3	2,2	1,4	0,7	9,6
1988 1)	8,5	17,8	21,9	19,6	16,9	14,4	12,5	9,1	5,8	3,3	2,4	1,3	11,5
1989	14,0	27,5	25,4	23,5	20,7	18,0	14,9	10,5	6,5	4,1	2,3	1,0	13,7
1990	4,6	26,9	26,2	22,4	19,3	17,4	12,8	9,4	5,2	3,0	2,0	1,5	12,6
1991	23,5	27,3	25,5	22,6	19,6	16,6	13,3	8,8	5,2	3,2	2,0	0,9	12,4
1992	15,4	26,8	26,0	22,9	21,0	17,1	13,8	9,0	5,1	2,8	1,7	0,7	12,5
NAISET - KVINNOR - WOMEN													
1971-75	8,4	15,9	15,7	11,9	9,7	7,9	5,7	4,0	2,8	2,0	1,2	0,7	8,4
1976-80	11,9	18,1	17,0	14,5	12,0	9,9	7,1	4,7	2,8	2,0	1,3	0,8	9,6
1981-85	11,9	17,8	15,9	13,7	12,1	10,2	7,6	4,7	2,9	1,8	1,3	0,7	9,0
1986-87	16,2	21,6	16,5	14,9	13,4	10,8	8,8	5,3	2,9	1,9	1,1	0,5	9,4
1988-90 1)	14,5	28,6	23,8	20,3	17,8	15,1	11,5	7,5	4,1	2,8	1,6	1,0	12,6
1987	18,6	22,6	17,3	15,6	13,8	10,5	9,1	5,4	3,1	2,0	1,0	0,4	9,6
1988 1)	8,3	23,1	21,5	18,1	15,8	13,7	10,9	7,0	3,7	2,8	1,9	1,2	11,5
1989	17,2	30,2	25,5	21,9	19,5	16,4	12,5	8,5	4,5	3,2	1,7	0,9	13,7
1990	17,9	32,4	24,5	20,9	18,2	15,2	11,2	7,1	4,0	2,4	1,1	0,9	12,6
1991	18,5	31,2	24,5	21,5	18,0	14,9	11,1	7,0	3,8	2,3	1,4	0,7	12,3
1992	23,3	29,5	25,3	21,8	19,7	15,1	11,9	7,0	3,8	2,3	1,3	0,5	12,5

1) Avioliittolain muutos astui voimaan 1.1.1988 - Ändringen i äktenskapslagen trädde i kraft 1.1.1988 -
 The amendment of the Marriage Act entered into force on 1 January 1988

27. AVIOEROT LÄÄNEITTÄIN 1981-92
ÄKTENSKAPSSKILLNADER LÄNSVIS 1981-92
DIVORCES BY PROVINCE 1981-92

LÄÄNI LÄN PROVINCE	AVIOEROT - ÄKTENSKAPSSKILLNADER - DIVORCES									
	1981-85 1)	1986-87 1)	1988-90 1) 2)	1991	1992	1981-85	1986-87	1988-90	1991	1992
	MÄÄRÄ - ANTAL - NUMBER					o/oo 3)				
KOKO MAA - HELA LANDET - WHOLE COUNTRY	9 538	9 926	13 213	12 820	12 949	1.97	2.02	2.66	2.56	2.57
KAUPUNGIT - STÄDER - URBAN	7 178	7 453	9 694	9 294	9 386	2.47	2.45	3.16	3.01	3.00
MUUT KUNNAT - ÖVRIGA KOMMUNER - RURAL	2 360	2 473	3 518	3 526	3 563	1.21	1.31	1.85	1.83	1.86
UUDENMAAN - NYLANDS	3 111	3 079	4 098	4 008	4 091	2.69	2.56	3.33	3.19	3.22
TURUN-PORIN - ÅBO-BJÖRNEBORGS	1 345	1 446	1 810	1 767	1 825	1.90	2.03	2.52	2.42	2.50
HÄMEEN - TAVASTEUS	1 456	1 505	1 981	1 895	1 872	2.17	2.21	2.90	2.77	2.73
KYMEN - KYMMENE	715	721	933	905	832	2.09	2.13	2.78	2.70	2.48
MIKKELIN - S:T MICHELS	322	346	462	427	460	1.54	1.66	2.22	2.05	2.21
POHJ.-KARJALAN - NORRA KARELENS	270	312	408	401	401	1.52	1.76	2.31	2.26	2.26
KUOPION - KUOPIO	406	429	619	638	639	1.60	1.67	2.42	2.48	2.47
KESKI-SUOMEN - MELL.FINLANDS	414	453	643	630	635	1.69	1.82	2.57	2.48	2.49
VAASAN - VASA	490	549	757	717	744	1.11	1.23	1.70	1.61	1.66
OULUN - ULEÅBORGS	643	699	978	922	965	1.51	1.61	2.24	2.09	2.17
LAPIN - LAPPLANDS	333	364	483	472	445	1.68	1.81	2.41	2.35	2.20
AHVENANMAA - ÅLAND	32	27	41	38	40	1.39	1.12	1.70	1.54	1.61

1) Vuosikeskiarvo - Årsmedeltal - Annual mean

2) Avioliittolain muutos astui voimaan 1.1.1988 - Ändringen i äktenskapslagen trädde i kraft 1.1.1988 -
The amendment of the Marriage Act entered into force on 1 January 1988

3) o/oo keskväkiluvusta - På 1 000 av medelfolkmängden - Per 1 000 of mean population

28. AVIOEROT AVIOLIITON KESTOAJAN MUKAAN 1976-92
ÄKTENSKAPSSKILLNADER EFTER ÄKTENSKAPETS VARAKTIGHET 1976-92
DIVORCES BY DURATION OF MARRIAGE 1976-92

AVIOLIITON KESTOAIKA ÄKTENSKAPETS VARAKTIGHET DURATION OF MARRIAGE	MÄÄRÄ - ANTAL - NUMBER						%					
	1976-80 1)	1981-85 1)	1986-87 1)	1988-90 1) 2)	1991	1992	1976-80	1981-85	1986-87	1988-90	1991	1992
0	83	85	77	52	73	68	0.8	0.9	0.8	0.4	0.6	0.5
1	261	258	238	339	544	552	2.6	2.7	2.4	2.6	4.2	4.3
2	487	443	432	654	695	700	4.9	4.6	4.4	4.9	5.4	5.4
3	602	539	579	686	743	715	6.0	5.6	5.8	5.2	5.8	5.5
4	643	562	617	743	702	700	6.4	5.9	6.2	5.6	5.5	5.4
0-4	2 076	1 887	1 942	2 473	2 757	2 735	20.7	19.8	19.6	18.7	21.5	21.1
5	633	536	556	741	621	606	6.3	5.6	5.6	5.6	4.8	4.7
6	589	505	498	704	587	626	5.9	5.3	5.0	5.3	4.6	4.8
7	565	450	445	637	573	577	5.6	4.7	4.5	4.8	4.5	4.5
8	526	448	417	573	588	587	5.2	4.7	4.2	4.3	4.6	4.5
9	508	423	395	528	524	501	5.1	4.4	4.0	4.0	4.1	3.9
5-9	2 821	2 361	2 311	3 183	2 893	2 897	28.1	24.8	23.3	24.1	22.6	22.4
10-14	1 914	1 807	1 815	2 286	2 141	2 231	19.0	18.9	18.3	17.3	16.7	17.2
15-19	1 264	1 431	1 580	1 962	1 836	1 937	12.6	15.0	15.9	14.9	14.3	15.0
20-24	918	989	1 093	1 606	1 568	1 586	9.1	10.4	11.0	12.2	12.2	12.2
25-29	552	554	627	871	824	836	5.5	5.8	6.3	6.6	6.4	6.5
30-	424	495	547	795	710	712	4.2	5.2	5.5	6.0	5.5	5.5
TUNTEMATON - OKÄND - UNKNOWN	82	14	14	35	91	15	0.8	0.1	0.1	0.3	0.7	0.1
YHTEENSÄ - TOTALT - TOTAL	10 051	9 538	9 926	13 213	12 820	12 949	100.0	100.0	100.0	100.0	100.0	100.0

1) Vuosikeskiarvo - Årsmedeltal - Annual mean

2) Avioliittolain muutos astui voimaan 1.1.1988 - Ändringen i äktenskapslagen trädde i kraft 1.1.1988 -
The amendment of the Marriage Act entered into force on 1 January 1988

29. AVIOEROT PUOLISOIDEN NAIMISIINMENOIÄN MUKAAN 1992
ÄKTENSKAPSSKILLNADER EFTER MAKARNAS ÅLDER VID ÄKTENSKAPETS INGÅENDE 1992
DIVORCES BY AGE OF SPOUSES AT TIME OF MARRIAGE 1992

MIEHEN NAIMISIINMENOIÄ MANNENS ÅLDER VID ÄKT. ING. AGE OF HUSB. AT TIME OF MARR.	VAIMON NAIM.MENOIÄ - HUSTRUNS ÅLDER VID ÄKT. ING. - AGE OF WIFE AT TIME OF MARRIAGE												TUNT. OKÄND UNKN.	YHT. TOTALT TOTAL
	-19	20-24	25-29	30-34	35-39	40-44	45-49	50-54	55-59	60-64	65-69	70-		
YHTEENSÄ - TOTALT - TOTAL	2481	6035	2455	932	442	202	100	42	18	13	4	5	91	12820
-19	410	175	15	2	1	-	1	1	-	-	-	-	-	605
20-24	1568	3500	521	70	18	4	4	-	-	-	-	-	1	5686
25-29	336	1903	1240	282	75	23	4	-	-	-	-	-	-	3863
30-34	55	383	592	311	123	35	10	2	1	-	-	-	-	1512
35-39	8	81	192	179	132	64	17	3	1	-	-	-	-	677
40-44	2	31	51	71	78	57	21	8	3	2	-	-	-	324
45-49	-	11	11	31	33	29	23	10	2	-	-	-	-	150
50-54	1	1	5	12	15	17	9	12	1	-	-	-	-	73
55-59	-	1	3	3	2	5	8	4	2	1	-	1	-	30
60-64	-	-	-	-	-	1	3	3	5	5	-	-	-	17
65-69	-	-	-	-	-	-	2	-	2	-	3	-	-	7
70-	-	-	-	-	-	-	-	-	1	-	1	3	-	5
YHTEENSÄ - SUMMA - TOTAL	2380	6086	2630	961	477	235	102	43	18	8	4	4	1	12949

30. AVIOEROT PUOLISOIDEN IÄN JA AVIOLIITON KESTOAJAN MUKAAN 1992
ÄKTENSKAPSSKILLNADER EFTER MAKARNAS ÅLDER OCH ÄKTENSKAPETS VARAKTIGHET 1992
DIVORCES BY AGE OF SPOUSES AND DURATION OF MARRIAGE 1992

IKÄ ÅLDER AGE	AVIOLIITON KESTOAIKA - ÄKTENSKAPETS VARAKTIGHET - DURATION OF MARRIAGE													TUNT. OKÄND UNKN.	YHT. TOT. TOTAL	RUOTSINK SVENSK- SPRÅKIGA SWEDISH- SPEAKING		
	0	1	2	3	4	5	6	7	8	9	10-14	15-19	20-					
MIEHET-MÄN-MEN																		
-19	1	2	-	-	-	-	-	-	-	-	-	-	-	-	-	-	3	-
20-24	13	98	91	49	32	6	2	-	-	-	-	-	-	-	-	-	291	8
25-29	21	157	273	270	258	174	121	97	58	23	11	-	-	-	-	-	1463	36
30-34	14	133	157	168	200	225	251	238	237	178	462	9	-	-	-	-	2272	89
35-39	11	69	76	108	109	110	128	125	162	165	982	592	25	-	-	-	2662	100
40-44	5	38	54	56	51	42	68	59	67	76	492	872	661	-	-	-	2541	127
45-49	4	27	25	33	26	30	24	36	34	29	147	348	1044	-	-	-	1807	85
50-54	1	7	14	16	13	11	17	7	15	16	65	66	706	-	-	-	954	67
55-59	1	7	4	6	4	8	6	5	10	3	23	34	351	-	-	-	462	23
60-64	-	3	3	1	4	1	3	4	-	4	26	17	186	-	-	-	252	13
65-69	-	3	2	2	1	1	3	2	1	2	7	5	97	-	-	-	126	7
70-74	-	2	1	-	1	1	1	-	1	1	2	5	42	-	-	-	55	1
75-	-	1	-	-	1	-	1	-	-	-	2	-	16	-	-	-	21	3
YHTEENSÄ SUMMA TOTAL	71	547	700	709	699	608	625	573	585	497	2219	1948	3128	-	-	-	12909	559
RUOTSINKIELISIÄ SVENSKSPRÅKIGA SWEDISH-SPEAKING	2	15	31	17	32	21	31	25	27	21	103	95	139	-	-	-	559	559
NAISET-KVINNOR-																		
-19	3	21	2	-	-	-	-	-	-	-	-	-	-	-	-	-	26	-
20-24	15	148	187	142	117	49	13	5	-	-	-	-	-	-	-	-	676	12
25-29	21	165	253	294	288	249	234	206	150	60	88	-	-	-	-	-	2008	83
30-34	12	81	101	135	148	172	188	209	235	222	880	122	-	-	-	-	2505	74
35-39	6	58	75	70	76	78	118	92	112	136	794	919	127	-	-	-	2661	99
40-44	11	33	36	38	35	25	44	29	54	39	292	622	974	-	-	-	2232	95
45-49	-	25	27	22	21	18	19	25	22	25	111	201	982	-	-	-	1498	74
50-54	-	9	9	8	10	11	3	7	7	15	34	53	544	-	-	-	710	33
55-59	-	6	3	4	1	4	3	3	5	3	16	21	254	-	-	-	323	18
60-64	-	2	2	2	3	-	2	1	1	1	11	9	152	-	-	-	186	6
65-69	-	2	5	-	-	-	1	-	-	1	4	2	69	-	-	-	84	3
70-74	-	1	-	-	-	-	-	-	1	-	-	2	26	-	-	-	30	2
75-	-	1	-	-	1	-	1	-	-	-	1	-	6	-	-	-	10	2
YHTEENSÄ SUMMA TOTAL	68	552	700	715	700	606	626	577	587	502	2231	1951	3134	-	-	-	12949	501
RUOTSINKIELISIÄ SVENSKSPRÅKIGA SWEDISH-SPEAKING	3	18	28	21	32	17	28	22	19	16	82	76	139	-	-	-	501	501

31. AVIOEROT AVIOLIITON KESTON JA LASTEN LUKUMÄÄRÄN MUKAAN 1992
 ÄKTENSKAPSSKILLNADER EFTER ÄKTENSKAPETS VARAKTIGHET OCH BARNENS ANTAL 1992
 DIVORCES BY DURATION OF MARRIAGE AND NUMBER OF CHILDREN 1992

AVIOLIITON KESTOAIKA ÄKTENSKAPETS VARAKTIGHET DURATION OF MARRIAGE	AVIOEROJA ÄKTENSKAPSSKILLNADER DIVORCES	LASTEN LUKUMÄÄRÄ - ANTAL BARN - NUMBER OF CHILDREN									PURETUSTA AVIOL. SYNTYNEITÄ LAPSIA BARN FRÅN UPP- LÖSTA ÄKTENSKAP CHILDREN FROM DISSOLVED MARRIAGE	LAPSIA AVIO- LIITTOA KOHTI BARN PER ÄKTENSKAP CHILDREN PER MARRIAGE
		0	1	2	3	4	5	6	7-	TUNT. OKÄND UNKN.		
YHTEENSÄ - TOTALT - TOTAL	12949	3351	3525	4193	1393	353	87	31	15	1	18234	1.41
0	68	64	4	-	-	-	-	-	-	-	4	0.06
1	552	453	97	2	-	-	-	-	-	-	101	0.18
2	700	493	194	13	-	-	-	-	-	-	220	0.31
3	715	422	251	41	1	-	-	-	-	-	336	0.47
4	700	350	257	89	4	-	-	-	-	-	447	0.64
0-4	2735	1782	803	145	5	-	-	-	-	-	1108	0.41
5	606	266	212	116	11	-	1	-	-	-	482	0.80
6	626	229	226	152	17	2	-	-	-	-	589	0.94
7	577	172	182	190	33	-	-	-	-	-	661	1.15
8	587	148	207	189	38	5	-	-	-	-	719	1.22
9	502	122	163	178	35	4	-	-	-	-	640	1.27
5-9	2898	937	990	825	134	11	1	-	-	-	3091	1.07
10	524	94	164	198	55	9	4	-	-	-	781	1.49
11	466	73	119	195	64	14	-	1	-	-	763	1.64
12	419	66	118	155	68	10	1	-	1	-	684	1.63
13	402	52	133	154	47	15	1	-	-	-	647	1.61
14	420	55	110	190	57	8	-	-	-	-	693	1.65
10-14	2231	340	644	892	291	56	6	1	1	-	3568	1.60
15	397	35	86	188	67	16	4	-	1	-	755	1.90
16	413	32	113	179	69	18	2	-	-	-	760	1.84
17	403	34	106	186	55	18	4	-	-	-	735	1.82
18	387	21	100	177	66	17	5	-	1	-	752	1.94
19	351	27	88	169	54	12	1	-	-	-	641	1.83
15-19	1951	149	493	899	311	81	16	-	2	-	3643	1.87
20	344	20	74	164	64	16	5	1	-	-	689	2.00
21	349	16	81	163	74	11	4	-	-	-	693	1.99
22	312	14	68	146	57	22	4	1	-	-	645	2.07
23	301	14	65	152	56	7	3	3	-	1	598	1.99
24	281	12	59	140	55	14	1	-	-	-	565	2.01
20-24	1587	76	347	765	306	70	17	5	-	1	3190	2.01
25	215	7	35	110	43	15	2	2	1	-	473	2.20
26	200	12	39	96	42	8	2	1	-	-	405	2.02
27	169	7	30	77	38	8	7	2	-	-	377	2.23
28	133	4	21	70	26	9	2	1	-	-	291	2.19
29	117	3	20	49	29	10	3	2	1	-	279	2.38
25-29	834	33	145	402	178	50	16	8	2	-	1825	2.19
30-	713	34	103	265	168	85	31	17	10	-	1809	2.54

32. AVIOEROT PUOLISOIDEN IÄN MUKAAN 1992
 ÄKTENSKAPSSKILLNADER EFTER MAKARNAS ÄLDER 1992
 DIVORCES BY AGE OF SPOUSES 1992

MIEHEN IKÄ MANNENS ÄLDER AGE OF HUSBAND	YHT. TOTALT TOTAL	VAIMON IKÄ - HUSTRUNS ÄLDER - AGE OF WIFE													RUOTSINKIELISIÄ SVENSKSPRÅKIGA SWEDISH-SPEAK.	
		-19	20-24	25-29	30-34	35-39	40-44	45-49	50-54	55-59	60-64	65-69	70-74	75-		
-19	3	2	1	-	-	-	-	-	-	-	-	-	-	-	-	-
20-24	296	19	189	67	10	5	-	3	3	-	-	-	-	-	-	12
25-29	1477	2	345	863	201	49	10	6	1	-	-	-	-	-	-	44
30-34	2272	3	103	810	1070	221	44	18	2	1	-	-	-	-	-	89
35-39	2670	-	21	202	915	1190	265	63	12	2	-	-	-	-	-	73
40-44	2549	-	11	41	232	921	1064	241	26	8	4	1	-	-	-	114
45-49	1816	-	6	18	59	210	686	697	111	26	2	1	-	-	-	68
50-54	955	-	-	4	13	48	121	381	327	52	9	-	-	-	-	63
55-59	459	-	-	3	4	10	33	58	179	122	41	7	2	-	-	15
60-64	249	-	-	-	1	5	5	23	40	85	75	13	2	-	-	8
65-69	128	-	-	-	-	2	3	7	8	21	41	36	9	1	-	10
70-74	54	-	-	-	-	-	-	1	-	5	12	22	11	3	1	1
75-	21	-	-	-	-	-	1	-	1	1	2	4	6	6	4	4
YHTEENSÄ SUMMA TOTAL	12949	26	676	2008	2505	2661	2232	1498	710	323	186	84	30	10	501	
RUOTSINKIELISIÄ SVENSKSPRÅKIGA SWEDISH-SPEAKING	558	-	15	86	82	127	103	81	31	19	9	2	2	1	267	

36. ELÄVÄNÄ SYNTYNEET KUUKAUSITTAIN 1976-92 JA KUOLLEENA SYNTYNEET KUUKAUSITTAIN 1981-92
 LEVANDE FÖDDA MÅNADSVIS 1976-92 OCH DÖDFÖDDA MÅNADSVIS 1981-92
 LIVE BIRTHS BY MONTH 1976-92 AND STILLBIRTHS BY MONTH 1981-92

KUUKAUSI MÅNAD MONTH	ELÄVÄNÄ SYNTYNEET - LEVANDE FÖDDA - LIVE BIRTHS								KUOLLEENA SYNTYNEET - DÖDFÖDDA - STILLBIRTHS					
	MÄÄRÄ - ANTAL - NUMBER								MÄÄRÄ - ANTAL - NUMBER					
	1976-80 1)		1981-85 1)		1986-90 1)		1992		1981-85 1)		1987-90 1) 2)		1992 2)	
	%	%	%	%	%	%	%	%	%	%	%	%	%	
TAMMIKUU - JANUARI	5 217	8.1	5 281	8.1	5 073	8.1	5 360	8.0	22	8.5	28	9.3	26	9.0
HELMIKUU - FEBRUARI	5 095	7.9	5 036	7.8	4 776	7.6	5 327	8.0	17	6.6	23	7.5	19	6.6
MAALISKUU - MARS	6 122	9.5	5 960	9.2	5 725	9.2	6 106	9.2	26	10.1	26	8.6	24	8.3
HUHTIKUU - APRIL	5 849	9.1	5 772	8.9	5 461	8.7	5 925	8.9	18	7.0	25	8.2	27	9.4
TOUKOKUU - MAJ	5 781	8.9	5 684	8.8	5 431	8.7	5 610	8.4	24	9.3	28	9.1	28	9.7
KESÄKUU - JUNI	5 469	8.5	5 455	8.4	5 296	8.5	5 490	8.2	22	8.5	25	8.2	27	9.4
HEINÄKUU - JULI	5 454	8.4	5 514	8.5	5 422	8.7	5 860	8.8	24	9.3	27	8.9	25	8.7
ELOKUU - AUGUSTI	5 349	8.3	5 439	8.4	5 356	8.6	5 664	8.5	20	7.8	28	9.1	21	7.3
SYYSKUU - SEPTEMBER	5 318	8.2	5 463	8.4	5 280	8.4	5 686	8.5	20	7.8	26	8.4	23	8.0
LOKAKUU - OKTOBER	5 096	7.9	5 221	8.0	5 058	8.1	5 394	8.1	20	7.8	23	7.7	26	9.0
MARRASKUU - NOVEMBER	4 835	7.5	4 952	7.6	4 760	7.6	4 989	7.5	21	8.1	24	7.7	26	9.0
JOULUKUU - DECEMBER	5 011	7.8	5 091	7.8	4 905	7.8	5 320	8.0	24	9.3	22	7.2	16	5.6
YHTEENSÄ - TOTALT - TOTAL	64 596	100.0	64 868	100.0	62 534	100.0	66 731	100.0	258	100.0	304	100.0	288	100.0

1) Vuosikeskiarvo - Årsmedeltal - Annual mean

2) Kuolleena syntyneet, joilla raskauden kesto vähintään 22 viikkoa (1986 ja aikaisemmin vähintään 28 viikkoa).
 Dödfödda efter en graviditetstid på minst 22 veckor (1986 och tidigare minst 28 veckor)
 Stillbirths: after a pregnancy lasting at least 22 weeks (1986 and earlier at least 28 weeks)

37. ELÄVÄNÄ SYNTYNEET AVIOLAPSET AVIOLIITON KESTOAJAN MUKAAN 1976-92
 LEVANDE FÖDDA I ÄKTENSKAP EFTER ÄKTENSKAPETS VARAKTIGHET 1976-92
 LEGITIMATE LIVE BIRTHS BY DURATION OF MARRIAGE 1976-92

AVIOLIITON KESTOAIKA ÄKTENSKAPETS VARAK- TIGHET DURATION OF MARRIAGE	1976-80	1981-85	1986-90	1990	1991	1992	1976-80	1981-85	1986-90	1990	1991	1992
	VUOSIKESKIARVO ÅRSMEDELTAL ANNUAL MEAN			VUOSI - ÅR - YEAR			%					
0 KK - MÅN. - MONTHS	351	287	198	185	195	169	0,6	0,5	0,4	0,4	0,4	0,4
1	543	481	339	302	308	298	1,0	0,9	0,7	0,6	0,6	0,6
2	780	666	469	464	410	365	1,4	1,2	1,0	0,9	0,9	0,8
3	1138	958	681	661	564	589	2,0	1,7	1,4	1,3	1,2	1,2
4	1658	1402	1090	935	941	904	2,9	2,5	2,2	1,9	2,0	1,9
5	2225	1998	1464	1379	1320	1206	3,9	3,6	3,0	2,8	2,8	2,5
6	1951	1806	1214	1143	1057	908	3,4	3,3	2,5	2,3	2,2	1,9
7	770	725	555	520	542	535	1,3	1,3	1,1	1,1	1,1	1,1
8	548	570	526	561	584	560	1,0	1,0	1,1	1,1	1,2	1,2
9-11	1950	1071	1894	1999	1992	2208	3,4	3,7	3,8	4,1	4,2	4,6
0 VUOTTA - ÅR - YEARS	11914	10963	8431	8149	7913	7742	20,9	19,8	17,1	16,6	16,7	16,3
1	6566	6362	5836	5981	6131	6259	11,5	11,5	11,9	12,2	12,9	13,2
2	6288	6199	5787	5953	5890	5919	11,0	11,2	11,8	12,1	12,4	12,5
3	5719	5561	5247	5113	5269	5169	10,0	10,0	10,7	10,4	11,1	10,9
4	5009	4664	4322	4197	3956	4123	8,8	8,4	8,8	8,6	8,3	8,7
5	4240	3820	3525	3348	3230	3342	7,4	6,9	7,2	6,8	6,8	7,0
6	3525	3170	2934	2942	2742	2652	6,2	5,7	6,0	6,0	5,8	5,6
7	2848	2743	2480	2622	2397	2273	5,0	4,9	5,0	5,4	5,0	4,8
8	2314	2292	1959	2145	1995	2048	4,1	4,1	4,0	4,4	4,2	4,3
9	1869	1913	1643	1768	1683	1728	3,3	3,4	3,3	3,6	3,5	3,6
10-14	4701	5756	4711	4589	4384	4379	8,2	10,4	9,6	9,4	9,2	9,2
15-19	1165	1670	1640	1608	1470	1428	2,1	3,0	3,3	3,3	3,1	3,0
20-	206	252	294	297	342	325	0,4	0,5	0,6	0,6	0,7	0,7
TUNTEMATON - OKÄND - UNKNOWN	689	113	426	294	97	87	1,2	0,2	0,9	0,6	0,2	0,2
YHTEENSÄ - TOTALT - TOTAL	57055	55480	49234	49006	47499	47474	100,0	100,0	100,0	100,0	100,0	100,0

1) Vuosikeskiarvo - Årsmedeltal - Annual mean

38. ELÄVÄNÄ SYNTYNEET AVIOISUUDEN, ÄIDIN SYNTYMÄVUODEN, IÄN JA SIVIILISÄÄDYN MUKAAN 1992
 LEVANDE FÖDDA EFTER LEGITIMITET, MODERNIS FÖDELSEÅR, ÅLDER OCH CIVILSTÄND 1992
 LIVE BIRTHS BY LEGITIMACY, YEAR OF BIRTH, AGE AND MARITAL STATUS OF MOTHER 1992

ÄIDIN SYNTYMÄ- VUOSI JA IKÄ MODERNIS FÖDEL- SEÅR OCH ÅLDER YEAR OF BIRTH OF MOTHER AND AGE OF MOTHER	KAIKKI LAPSET ALLA BARN ALL CHILD- REN	AVIOLAPSET I ÄKTENSKAP LEGITIMATE	AVIOTTOMAT - UTOM ÄKTENSKAP - ILLEGITIMATE			ÄIDIN SYNTYMÄ- VUOSI JA IKÄ MODERNIS FÖDEL- SEÅR OCH ÅLDER YEAR OF BIRTH OF MOTHER AND AGE OF MOTHER	KAIKKI LAPSET ALLA BARN ALL CHILD- REN	AVIOLAPSET I ÄKTENSKAP LEGITIMATE	AVIOTTOMAT - UTOM ÄKTENSKAP - ILLEGITIMATE				
			YHTEENSÄ TOTALT TOTAL	YHTEENSÄ TOTALT TOTAL	NAIMATON OGIFT SINGLE				LESKI+ERON ÄNKA+FRÄNSK. WIDOWED+ DIVORCED	YHTEENSÄ TOTALT TOTAL	YHTEENSÄ TOTALT TOTAL	NAIMATON OGIFT SINGLE	LESKI+ERON ÄNKA+FRÄNSK. WIDOWED+ DIVORCED
YHTEENSÄ TOTALT - TOTAL	66731	47474	19257	16345	2912	1957	33 34 35	1 1288 1193	1 1016 959	- 272 234	- 177 153	- 95 81	
1978	14	1	-	1	1	-	1956	33 35 36	1 1083 1041	1 843 803	- 240 238	- 139 158	- 101 80
1977	14 15	4 1	- -	4 1	4 1	- -	1955	34 35 36 37	1 2 853 765	1 1 679 585	- 1 174 180	- - 93 99	- 1 81 81
1976	15 16	14 41	- 1	14 40	14 40	- -	1954	36 37 38	1 676 629	- 522 483	1 154 146	1 83 82	- 71 64
1975	16 17	65 112	5 12	60 100	60 100	- -	1953	38 39	522 443	391 337	131 106	71 59	60 47
1974	17 18	152 208	18 38	134 170	133 169	1 1	1952	39 40	406 337	304 241	102 96	42 47	60 49
1973	18 19	299 364	59 87	240 277	238 276	2 1	1951	37 39 40 41	1 1 278 257	1 1 201 197	- - 77 60	- - 36 22	- - 41 38
1972	18 19 20	1 537 595	- 193 220	1 344 375	1 343 371	- 1 4	1950	41 42	175 151	132 115	43 36	16 19	27 17
1971	20 21	723 801	289 340	434 461	425 456	9 5	1949	39 40 42 43	1 1 143 100	1 1 114 72	- - 29 28	- - 9 7	- - 20 21
1970	21 22	952 1093	437 560	515 533	504 524	11 9	1948	43 44	93 51	77 43	16 8	7 -	9 8
1969	20 22 23	1 1116 1287	- 585 754	1 531 533	1 508 511	- 23 22	1947	44 45	36 34	29 26	7 8	2 -	5 8
1968	22 23 24	1 1553 1675	1 933 1000	- 620 675	- 582 636	- 38 39	1946	45 46	21 18	15 13	6 5	2 2	4 3
1967	23 24 25	2 1935 2046	2 1273 1396	- 662 650	- 626 609	- 36 41	1945	46 47	13 3	11 1	2 2	- -	2 2
1966	24 25 26	1 2242 2415	1 1586 1690	- 656 725	- 599 662	- 57 63	1944	48	1	1	-	-	-
1965	23 25 26 27	1 1 2559 2593	1 - 1890 1946	- 1 669 647	- 1 596 588	- - 73 59	1943						
1964	26 27 28	2 2699 2707	2 2026 2037	- 673 670	- 585 580	- 88 90							
1963	24 27 28 29	1 1 2777 2694	- 1 2153 2096	1 - 624 598	1 - 528 514	- - 96 84							
1962	28 29 30	3 2526 2483	2 1969 1944	1 557 539	1 457 445	- 100 94							
1961	28 29 30 31	1 1 2292 2229	1 1 1830 1771	- - 462 458	- - 353 365	- - 109 93							
1960	28 30 31 32	1 1 2051 1962	1 - 1621 1547	- 1 430 415	- - 343 313	- 1 87 102							
1959	31 32 33	1 1774 1710	1 1386 1326	- 388 384	- 280 278	- 108 106							
1958	30 31 33 34	1 1 1480 1322	1 1 1167 1055	- - 313 267	- - 213 184	- - 100 83							

39. ELÄVÄNÄ SYNTYNEET LAPSEN JÄRJESTYSLUVUN MUKAAN LÄÄNEITTÄIN 1992
LEVANDE FÖDDA EFTER BARNETS ORDNINGSNUMMER LÄNSVIS 1992
LIVE BIRTHS BY BIRTH ORDER AND PROVINCE 1992

ALUE - OMRÅDE - AREA	YHT. TOTALT TOTAL %	LAPSEN JÄRJESTYSLUKU - BARNETS ORDNINGSNUMMER - BIRTH ORDER										
		1	2	3	4	5	6	7	8	9	10	11-
KOKO MAA - HELA LANDET - WHOLE COUNTRY %	66731 100.0	26457	22720	11356	3820	1093	457	241	187	100	83	217
	100.0	39.6	34.0	17.0	5.7	1.6	0.7	0.4	0.3	0.1	0.1	0.3
KAUPUNGIT - STÄDER - URBAN	42056 100.0	18354	14441	6407	1899	474	193	100	63	38	20	67
MUUT KUNNAT - ÖVRIGA KOMMUNER RURAL	24675 100.0	8103	8279	4949	1921	619	264	141	124	62	63	150
UUDENMAAN - NYLANDS	18728 100.0	8357	6608	2704	728	198	67	25	17	9	4	11
TURUN JA PORIN - ÅBO O. BJÖRNEB.	8840 100.0	3516	3082	1562	470	116	44	20	10	6	3	11
HÄMEEN - TAVASTEHUS	8805 100.0	3659	3056	1451	424	115	38	24	11	7	5	15
KYMEN - KYMMENE	3817 100.0	1572	1327	651	189	55	10	4	4	3	1	1
MIKKELIN - S:T MICHELS	2289 100.0	893	779	424	134	33	10	4	5	3	1	3
POHJOIS-KARJALAN - NORRA KARELENS	2228 100.0	814	779	379	161	47	26	9	2	3	2	6
KUOPION - KUOPIO	3229 100.0	1274	1074	565	219	58	10	4	9	4	2	10
KESKI-SUOMEN - MELLERSTA FINLANDS	3334 100.0	1208	1162	608	220	68	27	10	12	2	9	8
VAASAN - VASA	5799 100.0	1927	1897	1193	495	132	54	28	24	9	6	34
OULUN - ULEÅBORGS	6618 100.0	2134	1955	1250	580	203	130	95	79	47	40	105
LAPIN - LAPPLANDS	2719 100.0	963	887	515	192	64	36	18	14	7	10	13
AHVENANMAA - ÅLAND	325 100.0	140	114	54	8	4	5	-	-	-	-	-

40. ELÄVÄNÄ SYNTYNEET AVIOLAPSET VOIMASSA OLEVASTA AVIOLIITOSTA SYNTYNEIDEN LASTEN JÄRJESTYSLUVUN MUKAAN LÄÄNEITTÄIN 1992
LEVANDE FÖDDA I ÄKTENSKAP INOM IKRAFTVARENDE ÄKTENSKAP EFTER BARNETS ORDNINGSNUMMER LÄNSVIS 1992
LEGITIMATE LIVE BIRTHS BY BIRTH ORDER IN THE PREVAILING MARRIAGE AND BY PROVINCE 1992

ALUE - OMRÅDE - AREA	YHT. TOTALT TOTAL %	LAPSEN JÄRJESTYSLUKU - BARNETS ORDNINGSNUMMER - BIRTH ORDER										
		1	2	3	4	5	6	7	8	9	10	11-
KOKO MAA - HELA LANDET - WHOLE COUNTRY %	47474 71.1	19352	16313	7647	2419	675	315	193	168	100	81	211
	100.0	40.8	34.4	16.1	5.1	1.4	0.7	0.4	0.3	0.2	0.2	0.4
KAUPUNGIT - STÄDER - URBAN	29088 69.2	13093	10135	4113	1098	281	114	78	52	40	19	65
MUUT KUNNAT - ÖVRIGA KOMMUNER RURAL	18386 74.5	6259	6178	3534	1321	394	201	115	116	60	62	146
UUDENMAAN - NYLANDS	13000 69.4	6029	4685	1706	395	96	34	19	13	10	4	9
TURUN JA PORIN - ÅBO O. BJÖRNEB.	6297 71.2	2618	2236	1039	275	68	24	13	5	5	3	11
HÄMEEN - TAVASTEHUS	6243 70.9	2636	2240	974	254	64	21	17	10	7	5	15
KYMEN - KYMMENE	2695 69.3	1147	958	436	117	21	6	2	3	3	1	1
MIKKELIN - S:T MICHELS	1637 71.5	649	587	288	81	16	6	2	3	1	1	3
POHJOIS-KARJALAN - NORRA KARELENS	1570 70.5	582	532	273	119	30	15	6	2	3	2	6
KUOPION - KUOPIO	2283 70.7	927	766	386	137	35	7	2	8	5	2	8
KESKI-SUOMEN - MELLERSTA FINLANDS	2428 72.8	935	835	402	153	41	24	10	10	1	9	8
VAASAN - VASA	4462 76.9	1478	1432	929	378	107	41	24	24	10	6	33
OULUN - ULEÅBORGS	5059 76.4	1655	1481	908	402	153	106	86	77	48	39	104
LAPIN - LAPPLANDS	1649 60.6	625	510	284	105	41	30	12	13	7	9	13
AHVENANMAA - ÅLAND	151 46.5	71	51	22	3	3	1	-	-	-	-	-

41. ELÄVÄNÄ SYNTYNEET AVIOTTOMAT LAPSET LAPSEN JÄRJESTYSLUVUN MUKAAN LÄÄNEITTÄIN 1992
UTOM ÄKTENSKAP LEVANDE FÖDDA EFTER BARNETS ORDNINGSNUMMER LÄNSVIS 1992
NON-MARITAL LIVE BIRTHS BY BIRTH ORDER AND PROVINCE 1992

ALUE - OMRÅDE - AREA	YHT. TOTALT TOTAL %	LAPSEN JÄRJESTYSLUKU - BARNETS ORDNINGSNUMMER - BIRTH ORDER										
		1	2	3	4	5	6	7	8	9	10	11-
KOKO MAA - HELA LANDET - WHOLE COUNTRY %	19257 28.9	11198	5359	1905	565	154	47	19	7	2	1	-
	100.0	58.2	27.8	9.9	2.9	0.8	0.2	0.1	0.0	0.0	0.0	-
KAUPUNGIT - STÄDER - URBAN	12968 30.8	7822	3517	1173	322	84	30	14	6	-	-	-
MUUT KUNNAT - ÖVRIGA KOMMUNER RURAL	6289 25.5	3376	1842	732	243	70	17	5	1	2	1	-
UUDENMAAN - NYLANDS	5728 30.6	3452	1575	502	136	45	12	4	2	-	-	-
TURUN JA PORIN - ÅBO O. BJÖRNEB.	2543 28.8	1525	648	262	79	20	5	2	2	-	-	-
HÄMEEN - TAVASTEHUS	2562 29.1	1515	713	238	66	18	6	6	-	-	-	-
KYMEN - KYMMENE	1122 29.4	647	312	127	27	7	1	1	-	-	-	-
MIKKELIN - S:T MICHELS	652 28.5	377	182	58	22	9	-	-	2	2	-	-
POHJOIS-KARJALAN - NORRA KARELENS	658 29.5	359	205	64	18	7	5	-	-	-	-	-
KUOPION - KUOPIO	946 29.3	563	241	99	35	5	2	1	-	-	-	-
KESKI-SUOMEN - MELLERSTA FINLANDS	906 27.2	479	273	116	31	6	1	-	-	-	-	-
VAASAN - VASA	1337 23.1	779	381	123	43	9	1	1	-	-	-	-
OULUN - ULEÅBORGS	1559 23.6	833	443	173	74	23	11	2	-	-	-	-
LAPIN - LAPPLANDS	1070 39.4	569	327	130	32	5	3	2	1	-	1	-
AHVENANMAA - ÅLAND	174 53.5	100	59	13	2	-	-	-	-	-	-	-

1) Prosenttia elävänä syntyneistä - Prosent av levande födda - Per cent of live births

42. ELÄVÄNÄ SYNTYNEET ÄIDIN IÄN JA LAPSEN JÄRJESTYSLUVUN MUKAAN SEKÄ KUOLLEENA SYNTYNEET ÄIDIN IÄN MUKAAN 1992
 LEVAND E FÖDDA EFTER MODERNS ÅLDER OCH BARNETS ORDNINGSNUMMER SAMT DÖDFÖDDA EFTER MODERNS ÅLDER 1992
 LIVE BIRTHS BY AGE OF MOTHER AND BIRTH ORDER AND STILLBIRTHS BY AGE OF MOTHER 1992

ÄIDIN IKÄ MODERNS ÅLDER AGE OF MOTHER	ELÄVÄNÄ SYNTYNEET - LEVAND E FÖDDA - LIVE BIRTHS											KUOLLEENA SYNT. DÖDFÖDDA STILLBIRTHS 2)			
	YHT. TOTALT TOTAL	LAPSEN JÄRJESTYSLUKU - BARNETS ORDNINGSNUMMER - BIRTH ORDER 1)											TUNT. OKÄNT UNKNOWN		
		1	2	3	4	5	6	7	8	9	10-				
KAIKKI LAPSET - ALLA BARN - ALL CHILDREN															
YHTEENSÄ - SUMMA - TOTAL	66731	26457	22720	11356	3820	1093	457	241	187	100	300	-	-	288	
13	-	-	-	-	-	-	-	-	-	-	-	-	-	-	
14	5	5	-	-	-	-	-	-	-	-	-	-	-	-	
-14	5	5	-	-	-	-	-	-	-	-	-	-	-	-	
15	15	15	-	-	-	-	-	-	-	-	-	-	-	-	
16	106	105	1	-	-	-	-	-	-	-	-	-	-	-	
17	264	244	20	-	-	-	-	-	-	-	-	-	-	2	
18	508	464	43	1	-	-	-	-	-	-	-	-	-	3	
19	901	759	133	9	-	-	-	-	-	-	-	-	-	2	
15-19	1794	1587	197	10	-	-	-	-	-	-	-	-	-	7	
20	1319	1039	265	13	2	-	-	-	-	-	-	-	-	7	
21	1753	1204	497	47	5	-	-	-	-	-	-	-	-	7	
22	2210	1404	674	112	19	1	-	-	-	-	-	-	-	9	
23	2843	1700	892	217	32	2	-	-	-	-	-	-	-	12	
24	3612	2080	1165	301	57	8	1	-	-	-	-	-	-	12	
20-24	11737	7427	3493	690	115	11	1	-	-	-	-	-	-	47	
25	4289	2318	1497	378	80	13	3	-	-	-	-	-	-	21	
26	4976	2467	1782	532	149	32	9	4	1	-	-	-	-	17	
27	5293	2380	2031	644	166	49	15	5	1	2	-	-	-	21	
28	5489	2233	2143	792	211	70	26	11	2	1	-	-	-	20	
29	5221	1804	2106	932	254	66	36	13	9	-	1	-	-	19	
25-29	25268	11202	9559	3278	860	230	89	33	13	3	1	-	-	98	
30	4777	1451	1913	1005	260	77	29	21	14	5	2	-	-	18	
31	4282	1190	1666	978	315	65	42	12	12	1	1	-	-	23	
32	3736	892	1365	1032	310	75	36	10	7	6	3	-	-	13	
33	3192	674	1082	916	348	85	34	17	20	6	10	-	-	20	
34	2611	497	850	804	299	78	31	18	14	9	11	-	-	13	
30-34	18598	4704	6876	4735	1532	380	172	78	67	27	27	-	-	87	
35	2278	420	718	685	276	74	44	18	16	13	14	-	-	8	
36	1895	294	553	587	274	89	28	27	17	11	15	-	-	7	
37	1442	246	423	400	204	62	34	25	14	8	26	-	-	6	
38	1151	194	351	305	150	62	19	17	14	8	31	-	-	6	
39	851	128	212	259	125	44	17	10	10	8	38	-	-	2	
35-39	7617	1282	2257	2236	1029	331	142	97	71	48	124	-	-	29	
40	616	109	123	167	95	58	11	10	16	1	26	-	-	7	
41	432	58	99	98	80	37	11	10	8	3	28	-	-	2	
42	294	33	63	69	47	17	12	5	4	8	36	-	-	5	
43	193	27	37	41	33	15	10	2	3	5	20	-	-	5	
44	87	11	6	22	19	6	3	3	2	1	14	-	-	-	
40-44	1622	238	328	397	274	133	47	30	33	18	124	-	-	19	
45	55	6	8	7	8	5	2	2	2	4	11	-	-	-	
46	31	5	1	3	2	3	3	1	1	-	12	-	-	1	
47	3	1	1	-	-	-	1	-	-	-	-	-	-	-	
48	1	-	-	-	-	-	-	-	-	-	1	-	-	-	
49	-	-	-	-	-	-	-	-	-	-	-	-	-	-	
45-49	90	12	10	10	10	8	6	3	3	4	24	-	-	1	
50	-	-	-	-	-	-	-	-	-	-	-	-	-	-	
51	-	-	-	-	-	-	-	-	-	-	-	-	-	-	
52	-	-	-	-	-	-	-	-	-	-	-	-	-	-	
53	-	-	-	-	-	-	-	-	-	-	-	-	-	-	
54	-	-	-	-	-	-	-	-	-	-	-	-	-	-	
50-54	-	-	-	-	-	-	-	-	-	-	-	-	-	-	

1) Ml. äidin kaikki elävänä syntyneet lapset - Inkl. moderns alla levande födda barn
 Incl. all live births of mother

2) Kuolleena syntyneet, joilla raskauden kesto vähintään 22 viikkoa (1986 ja aikaisemmin vähintään 28 viikkoa)
 Dödfödda efter en graviditetstid på minst 22 veckor (1986 och tidigare minst 28 veckor)
 Stillbirths after a pregnancy lasting at least 22 weeks (1986 and earlier at least 28 weeks)

43. ELÄVÄNÄ SYNTYNEET AVIOLAPSET ÄIDIN IÄN JA VOIMASSA OLEVASTA AVIOLIITOSTA SYNTYNEISTÄ LAPSISTA LASKETUN JÄRJESTYSLUVUN MUKAAN SEKÄ KUOLLEENA SYNTYNEET AVIOLAPSET ÄIDIN IÄN MUKAAN 1992
 LEVANDE FÖDDA I ÄKTENSKAP EFTER MODERNS ÅLDER OCH EFTER BARNETS ORDNINGSNUMMER INOM IKRAFTVARANDE ÄKTENSKAP SAMT DÖDFÖDDA I ÄKTENSKAP EFTER MODERNS ÅLDER 1992
 LEGITIMATE LIVE BIRTHS BY AGE OF MOTHER AND BY BIRTH ORDER IN THE PREVAILING MARRIAGE AND STILLBIRTHS BY AGE OF MOTHER 1992

ÄIDIN IÄN MODERNS ÅLDER AGE OF MOTHER	ELÄVÄNÄ SYNTYNEET - LEVANDE FÖDDA - LIVE BIRTHS											KUOLLEENA SYNT. DÖDFÖDDA STILLBIRTHS	
	YHT. TOTALT TOTAL	LAPSEN JÄRJESTYSLUKU - BARNETS ORDNINGSNUMMER - BIRTH ORDER										TUNT. OKÄNT UNKNOWN	1)
		1	2	3	4	5	6	7	8	9	10-		

AVIOLAPSET - I ÄKTENSKAP - LEG

YHTEENSÄ - SUMMA - TOTAL	47474	19294	16313	7647	2419	675	315	193	168	100	292	58	200
13	-	-	-	-	-	-	-	-	-	-	-	-	-
14	-	-	-	-	-	-	-	-	-	-	-	-	-
-14	-	-	-	-	-	-	-	-	-	-	-	-	-
15	-	-	-	-	-	-	-	-	-	-	-	-	-
16	6	6	-	-	-	-	-	-	-	-	-	-	-
17	30	24	6	-	-	-	-	-	-	-	-	-	-
18	97	89	8	-	-	-	-	-	-	-	-	-	-
19	280	247	31	-	-	-	-	-	-	-	-	2	-
15-19	413	366	45	-	-	-	-	-	-	-	-	2	-
20	509	407	93	5	1	-	-	-	-	-	-	3	2
21	777	535	223	18	1	-	-	-	-	-	-	-	5
22	1146	780	309	48	5	1	-	-	-	-	-	3	3
23	1690	1068	488	114	14	1	-	-	-	-	-	5	7
24	2274	1403	676	145	37	6	1	-	-	-	-	6	5
20-24	6396	4193	1789	330	58	8	1	-	-	-	-	17	22
25	2982	1752	966	202	46	11	3	-	-	-	-	2	16
26	3582	1942	1205	308	83	27	9	2	1	-	-	5	10
27	3973	1945	1471	405	101	32	8	4	1	1	-	5	10
28	4194	1809	1648	515	135	47	23	9	2	2	-	4	18
29	4066	1510	1681	613	163	46	28	11	9	-	1	4	12
25-29	18797	8958	6971	2043	528	163	71	26	13	3	1	20	66
30	3775	1238	1550	706	172	45	25	17	14	5	2	1	16
31	3394	1045	1333	712	208	40	31	10	11	1	1	2	20
32	2933	791	1083	759	210	45	20	9	6	7	2	1	11
33	2495	585	888	663	223	63	22	14	19	6	9	3	16
34	2072	522	650	597	195	36	24	14	12	9	11	2	10
30-34	14669	4181	5504	3437	1008	229	122	64	62	28	25	9	73
35	1803	433	569	483	183	46	29	15	15	13	14	3	5
36	1482	289	468	423	170	50	18	20	15	11	15	3	7
37	1108	252	303	306	128	32	22	19	12	6	25	3	5
38	874	197	260	191	107	43	11	14	12	8	30	1	4
39	643	145	162	160	79	26	8	8	10	8	37	-	2
35-39	5910	1316	1762	1563	667	197	88	76	64	46	121	10	23
40	443	107	83	127	46	28	6	7	12	2	25	-	6
41	329	75	77	52	52	20	8	9	6	3	27	-	2
42	229	45	40	44	28	13	9	3	3	8	36	-	3
43	149	29	27	28	18	12	5	2	3	5	20	-	4
44	72	15	5	19	10	2	2	3	2	1	13	-	-
40-44	1222	271	232	270	154	75	30	24	26	19	121	-	15
45	41	5	9	3	2	2	1	2	2	4	11	-	-
46	24	4	1	1	2	1	1	1	1	-	12	-	1
47	1	-	-	-	-	-	1	-	-	-	-	-	-
48	1	-	-	-	-	-	-	-	-	-	1	-	-
49	-	-	-	-	-	-	-	-	-	-	-	-	-
45-49	67	9	10	4	4	3	3	3	3	4	24	-	1
50	-	-	-	-	-	-	-	-	-	-	-	-	-
51	-	-	-	-	-	-	-	-	-	-	-	-	-
52	-	-	-	-	-	-	-	-	-	-	-	-	-
53	-	-	-	-	-	-	-	-	-	-	-	-	-
54	-	-	-	-	-	-	-	-	-	-	-	-	-
50-54	-	-	-	-	-	-	-	-	-	-	-	-	-

1) Kuolleena syntyneet, joilla raskauden kesto vähintään 22 viikkoa (1986 ja aikaisemmin vähintään 28 viikkoa)
 Dödfödda efter en graviditetstid på minst 22 veckor (1986 och tidigare minst 28 veckor)
 Stillbirths after a pregnancy lasting at least 22 weeks (1986 and earlier at least 28 weeks)

44. ELÄVÄNÄ SYNTYNEET AVIOLAPSET ÄIDIN IÄN JA ÄIDIN KAIKISTA LAPSISTA LASKETUN JÄRJESTYSLUVUN MUKAAN 1992
 LEVANDE FÖDDA BARN INOM ÄKTENSKAP EFTER MODERNS ÅLDER OCH NUMMERORDNINGEN ENLIGT ALLA MODERNS BARN 1992
 LEGITIMATE LIVE BIRTHS BY AGE OF MOTHER AND BY BIRTH ORDER BASED ON ALL PREVIOUS BIRTHS TO MOTHER 1992

ÄIDIN IKÄ MODERNS ÅLDER AGE OF MOTHER	ELÄVÄNÄ SYNTYNEET - LEVANDE FÖDDA - LIVE BIRTHS											KUOLLEENA SYNT. DÖDFÖDDA STILLBIRTHS 2)	
	YHT. TOTALT TOTAL	LAPSEN JÄRJESTYSLUKU - BARNETS ORDNINGSNUMMER - BIRTH ORDER 1)											TUNT. OKÄNT UNKNOWN
		1	2	3	4	5	6	7	8	9	10-		

AVIOLAPSET - I ÄKTENSKAP - LEG

YHTEENSÄ - SUMMA - TOTAL	47474	15259	17361	9451	3255	939	410	222	180	98	299	-	200
13	-	-	-	-	-	-	-	-	-	-	-	-	-
14	-	-	-	-	-	-	-	-	-	-	-	-	-
-14	-	-	-	-	-	-	-	-	-	-	-	-	-
15	-	-	-	-	-	-	-	-	-	-	-	-	-
16	6	6	-	-	-	-	-	-	-	-	-	-	-
17	30	22	8	-	-	-	-	-	-	-	-	-	-
18	97	82	15	-	-	-	-	-	-	-	-	-	-
19	280	221	55	4	-	-	-	-	-	-	-	-	-
15-19	413	331	78	4	-	-	-	-	-	-	-	-	-
20	509	348	151	8	2	-	-	-	-	-	-	-	2
21	777	442	300	30	5	-	-	-	-	-	-	-	5
22	1146	644	411	74	16	1	-	-	-	-	-	-	3
23	1690	910	588	163	28	1	-	-	-	-	-	-	7
24	2274	1190	794	233	48	8	1	-	-	-	-	-	5
20-24	6396	3534	2244	508	99	10	1	-	-	-	-	-	22
25	2982	1472	1130	296	68	13	3	-	-	-	-	-	16
26	3582	1646	1358	421	113	31	9	3	1	-	-	-	10
27	3973	1627	1615	527	140	45	11	5	1	2	-	-	10
28	4194	1511	1734	667	177	65	26	11	2	1	-	-	18
29	4066	1201	1737	794	221	57	33	13	9	-	1	-	12
25-29	18797	7457	7574	2705	719	211	82	32	13	3	1	-	66
30	3775	980	1568	863	229	67	27	20	14	5	2	-	16
31	3394	791	1357	849	278	54	40	11	12	1	1	-	20
32	2933	560	1084	889	276	65	33	10	7	6	3	-	11
33	2495	407	843	785	296	81	32	16	19	6	10	-	16
34	2072	318	668	687	258	64	28	16	13	9	11	-	10
30-34	14669	3056	5520	4073	1337	331	160	73	65	27	27	-	73
35	1803	267	574	559	239	63	41	17	16	13	14	-	5
36	1482	159	430	498	228	71	28	26	16	11	15	-	7
37	1108	144	306	338	173	50	29	22	14	6	26	-	5
38	874	98	268	246	127	51	16	16	13	8	31	-	4
39	643	67	148	210	106	37	11	8	10	8	38	-	2
35-39	5910	735	1726	1851	873	272	125	89	69	46	124	-	23
40	443	68	74	129	72	42	9	7	15	1	26	-	6
41	329	31	73	69	67	33	10	9	6	3	28	-	2
42	229	17	39	56	39	16	10	4	4	8	36	-	3
43	149	16	23	32	27	14	7	2	3	5	20	-	4
44	72	8	5	18	16	4	2	3	2	1	13	-	-
40-44	1222	140	214	304	221	109	38	25	30	18	123	-	15
45	41	2	5	5	5	3	2	2	2	4	11	-	-
46	24	4	-	1	1	3	1	1	1	-	12	-	1
47	1	-	-	-	-	-	1	-	-	-	-	-	-
48	1	-	-	-	-	-	-	-	-	-	1	-	-
49	-	-	-	-	-	-	-	-	-	-	-	-	-
45-49	67	6	5	6	6	6	4	3	3	4	24	-	1
50	-	-	-	-	-	-	-	-	-	-	-	-	-
51	-	-	-	-	-	-	-	-	-	-	-	-	-
52	-	-	-	-	-	-	-	-	-	-	-	-	-
53	-	-	-	-	-	-	-	-	-	-	-	-	-
54	-	-	-	-	-	-	-	-	-	-	-	-	-
50-54	-	-	-	-	-	-	-	-	-	-	-	-	-

1) Ml. äidin kaikki elävänä syntyneet lapset - Inkl. moderns alla levande födda barn - Incl. all live births of mother

2) Kuolleena syntyneet, joilla raskauden kesto vähintään 22 viikkoa (1986 ja aikaisemmin vähintään 28 viikkoa)
 Dödfödda efter en graviditetstid på minst 22 veckor (1986 och tidigare minst 28 veckor)
 Stillbirths after a pregnancy lasting at least 22 weeks (1986 and earlier at least 28 weeks)

45. ELÄVÄNÄ SYNTYNEET AVIOLIAPSET AVIOLIITON KESTOAJAN, VOIMASSA OLEVASTA AVIOLIITOSTA SYNTYNEISTÄ LAPSISTA LASKETUN JÄRJESTYSLUVUN
JA SUKUPUOLEN MUKAAN 1992
LEVANDE FÖDDA I ÄKTENSKAP EFTER ÄKTENSKAPETS VARAKTIGHET, BARNETS ORDNINGSNUMMER INOM IKRAFTVARANDE ÄKTENSKAP SAMT KÖN 1992
LEGITIMATE LIVE BIRTHS BY DURATION OF MARRIAGE, BY BIRTH ORDER IN THE PREVAILING MARRIAGE AND SEX 1992

AVIOLIITON KESTOAIKA ÄKTENSKAPETS VARAKTIGHET DURATION OF MARRIAGE	YHTEENSÄ TOTALT TOTAL		LAPSEN JÄRJESTYSLUKU JA SUKUPUOLI - BARNETS ORDNINGSNUMMER OCH KÖN - BIRTH ORDER AND SEX 1)										TUNTEMATON OKÄND UNKNOWN
			1		2		3		4		5-		
			M		M		M		M		M		
YHTEENSÄ - TOTALT - TOTAL	47474	24300	19343	9995	16313	8315	7647	3868	2419	1246	1743	871	9
0 KK - MÄN. MONTHS	169	79	161	74	8	5	-	-	-	-	-	-	-
1	298	148	287	142	8	4	1	-	-	-	-	-	2
2	365	179	356	175	9	4	-	-	-	-	-	-	-
3	589	322	578	314	9	7	1	1	-	-	-	-	1
4	904	433	887	428	16	4	1	1	-	-	-	-	2
5	1206	647	1192	639	11	6	1	1	-	-	-	-	-
6	908	472	902	468	6	4	-	-	-	-	-	-	-
7	535	259	532	257	3	2	-	-	-	-	-	-	-
8	560	304	555	300	5	4	-	-	-	-	-	-	-
9	820	422	816	420	3	2	-	-	-	-	-	-	1
10	743	390	735	386	6	2	1	1	-	-	-	-	1
11	645	341	637	336	8	5	-	-	-	-	-	-	-
0 VUOTTA - ÅR - YEAR	7742	3996	7638	3939	92	49	5	4	-	-	-	-	7
1	6259	3240	5212	2702	1027	529	20	9	-	-	-	-	-
2	5919	2965	2497	1259	3348	1665	71	40	2	1	-	-	1
3	5169	2715	1368	713	3415	1803	379	195	7	4	-	-	-
4	4123	2133	862	448	2535	1287	664	362	58	33	3	2	1
5	3342	1687	542	273	1751	890	900	445	129	67	20	12	-
6	2652	1362	337	187	1134	567	924	465	205	117	52	26	-
7	2273	1154	226	116	842	416	924	485	193	100	88	37	-
8	2048	1050	174	98	670	357	817	393	273	139	114	63	-
9	1728	840	132	68	443	223	713	332	298	144	142	73	-
10	1306	654	83	41	295	147	560	285	230	117	138	64	-
11	1040	547	63	32	204	106	431	229	206	105	136	75	-
12	837	426	39	22	164	82	309	160	174	94	151	68	-
13	678	313	30	20	118	55	262	126	146	60	122	52	-
14	518	246	25	12	87	35	176	80	110	60	120	59	-
15	442	231	21	12	64	36	138	68	98	50	121	65	-
16	354	182	11	5	39	23	102	56	87	39	115	59	-
17	266	137	5	1	29	17	81	46	66	35	85	38	-
18	220	124	10	8	20	11	64	33	36	20	90	52	-
19	146	77	6	4	10	4	28	14	31	16	71	39	-
20 - 24	306	163	2	2	15	5	70	38	67	43	152	75	-
25 - 29	19	8	1	1	1	-	1	-	-	-	16	7	-
TUNTEMATON - OKÄND - UNKNOWN	87	50	59	32	10	8	8	3	3	2	7	5	-

1) Voimassa olevasta avioliitosta syntyneistä lapsista laskettu järjestysluku - Barnets ordningsnummer inom det ikraftvarande äktenskapet - Birth order in the prevailing marriage

46. ELÄVÄNÄ SYNTYNEET AVIOLIAPSET ÄIDIN IÄN JA AVIOLIITON KESTOAJAN MUKAAN 1992
LEVANDE FÖDDA I ÄKTENSKAP EFTER MODERNIS ÄLDER OCH ÄKTENSKAPETS VARAKTIGHET 1992
LEGITIMATE LIVE BIRTHS BY AGE OF MOTHER AND DURATION OF MARRIAGE 1992

AVIOLIITON KESTOAIKA ÄKTENSKAPETS VARAKTIGHET DURATION OF MARRIAGE	YHTEENSÄ TOTALT TOTAL	POIKIA GOSSAR MALES	ÄIDIN IÄ - MODERNIS ÄLDER - AGE OF MOTHER						
			- 19	20 - 24	25 - 29	30 - 34	35 - 39	40 - 44	45 -
			YHTEENSÄ - SUMMA - TOTAL	47474	24300	413	6396	18797	14669
0 KK - MÄN. - MONTHS	169	79	8	32	49	51	23	5	1
1	298	148	19	64	101	74	31	9	-
2	365	179	17	80	127	103	29	8	1
3	589	322	33	145	232	113	49	17	-
4	904	433	30	254	343	200	65	12	-
5	1206	647	50	319	530	226	69	12	-
6	908	472	26	254	394	167	59	8	-
7	535	259	7	157	241	95	33	2	-
8	560	304	17	158	259	92	27	6	1
9	820	422	38	260	367	115	31	9	-
10	743	390	29	226	356	103	24	5	-
11	645	341	21	178	311	98	31	6	-
0 VUOTTA - ÅR - YEARS	7742	3996	295	2127	3310	1437	471	99	3
1	6259	3240	99	1626	3007	1152	313	61	1
2	5919	2965	15	1280	2909	1324	346	44	1
3	5169	2715	1	688	2788	1316	322	50	4
4	4123	2133	-	378	2107	1321	275	40	2
5	3342	1687	-	180	1565	1263	295	39	-
6	2652	1362	-	74	1101	1157	284	36	-
7	2273	1154	-	20	803	1133	279	38	-
8	2048	1050	-	-	584	1107	323	33	1
9	1728	840	-	-	340	1015	345	28	-
10	1306	654	-	-	188	749	340	28	1
11	1040	547	-	1	51	616	341	28	3
12	837	426	-	-	15	451	326	43	2
13	678	313	-	-	1	303	333	41	-
14	518	246	-	-	-	170	308	40	-
15	442	231	-	-	-	85	296	60	1
16	354	182	-	-	-	36	253	64	1
17	266	137	-	-	-	12	181	69	4
18	220	124	-	-	-	2	136	78	4
19	146	77	-	-	-	-	63	81	2
20 - 24	306	163	-	-	-	-	67	213	26
25 - 29	19	8	-	-	-	-	-	8	11
TUNTEMATON - OKÄND - UNKNOWN	87	50	3	22	28	20	13	1	-

49. SYNNYTYKSET AVIOISUUDEN JA SYNNYTTÄJÄN IÄN MUKAAN LÄÄNEITTÄIN 1992
 BARNSBÖRDER I OCH UTOM ÄKTENSKAP EFTER BARNAFÖDERSKANS ÅLDER LÄNSVIS 1992
 CONFINEMENTS BY LEGITIMACY, AGE OF MOTHER AND PROVINCE 1992

AVIOISUUS, ALUE LEGITIMITET, OMRÅDE LEGITIMACY, AREA	YHT. TOT. TOTAL	ÄIDIN IKÄ - MODERNS ÅLDER - AGE OF MOTHER								KAKSOS- SYNNYT. *	KOLMOS- SYNNYT. **
		-17	18-19	20-24	25-29	30-34	35-39	40-44	45-		
SYNNYTYKSIÄ YHTEENSÄ - ALLA BARNSBÖRDER - ALL CONFINEMENTS											
KOKO MAA - HELA LANDET - WHOLE COUNTRY	66089	391	1402	11688	25024	18354	7523	1616	91	858	36
KAUPUNGIT - STÄDER - URBAN	41607	244	879	7521	15855	11540	4601	924	43	560	30
MUUT KUNNAT - ÖVRIGA KOMMUNER RURAL	24482	147	523	4167	9169	6814	2922	692	48	298	6
LÄÄNI - LÄN - PROVINCE											
UUDENMAAN - NYLANDS	18542	94	298	2824	7097	5521	2268	418	22	236	12
TURUN JA PORIN - ÅBO O. BJÖRNEB.	8753	51	177	1688	3415	2348	892	172	10	109	5
HÄMEEN - TAVASTEHS	8729	57	201	1632	3350	2379	898	202	10	108	3
KYMEN - KYMMENE	3779	18	86	644	1477	1057	411	83	3	56	1
MIKKELIN - S:T MICHELS	2258	15	48	393	851	643	235	71	2	34	2
POHJOIS-KARJALAN - NORRA KARELENS	2207	15	59	401	815	602	250	61	4	23	2
KUOPIO - KUOPIO	3196	30	71	579	1213	879	337	84	3	45	1
KESKI-SUOMEN - MELLERSTA FINLANDS	3307	20	63	564	1240	937	384	95	4	47	-
VAASAN - VASA	5756	19	140	1099	2126	1533	678	150	11	69	2
OULUN - ULEÅBORGS	6546	47	179	1278	2327	1666	814	215	20	86	6
LAPIN - LAPPLANDS	2692	25	71	535	979	704	316	60	2	39	2
AHVENANMAA - ÅLAND	324	-	9	51	134	85	40	5	-	6	-
AVIOLLISIA SYNNYTYKSIÄ - BARNSBÖRDER I ÄKTENSKAP LEGITIMATE CONFINEMENTS											
KOKO MAA - HELA LANDET - WHOLE COUNTRY	46979	35	376	6360	18616	14470	5835	1219	68	631	32
KAUPUNGIT - STÄDER - URBAN	28745	23	221	3940	11508	8902	3461	661	29	403	27
MUUT KUNNAT - ÖVRIGA KOMMUNER RURAL	18234	12	155	2420	7108	5568	2374	558	39	228	5
LÄÄNI - LÄN - PROVINCE											
UUDENMAAN - NYLANDS	12853	9	74	1429	5110	4203	1707	310	11	176	11
TURUN JA PORIN - ÅBO O. BJÖRNEB.	6235	3	45	908	2604	1869	681	119	6	77	3
HÄMEEN - TAVASTEHS	6181	10	56	882	2500	1889	680	155	9	80	3
KYMEN - KYMMENE	2673	4	19	330	1105	857	303	54	1	36	1
MIKKELIN - S:T MICHELS	1609	1	16	205	643	499	193	51	1	27	2
POHJOIS-KARJALAN - NORRA KARELENS	1555	1	9	233	603	461	201	44	3	16	2
KUOPIO - KUOPIO	2257	1	14	306	912	690	261	70	3	36	1
KESKI-SUOMEN - MELLERSTA FINLANDS	2409	1	14	326	941	770	287	67	3	33	-
VAASAN - VASA	4425	2	48	667	1662	1319	586	131	10	57	2
OULUN - ULEÅBORGS	4999	3	67	832	1868	1361	682	167	19	66	6
LAPIN - LAPPLANDS	1633	-	14	231	612	501	226	47	2	23	1
AHVENANMAA - ÅLAND	150	-	-	11	56	51	28	4	-	4	-
KAKSOSSYNNYTYKSIÄ - TVILLINGSBÖRDER WITH TWINS	858	1	10	96	324	289	113	25	-	858	-
KOLMOSSYNNYTYKSIÄ - TRILLINGSBÖRDER WITH TRIPLETS	36	-	1	-	9	21	5	-	-	-	36

50. ELÄVÄNÄ SYNTYNEET AVIOLAPSET ISÄN JA ÄIDIN IÄN MUKAAN 1992
 LEVANDE FÖDDA I ÄKTENSKAP EFTER FADERNS OCH MODERNS ÅLDER 1992
 LEGITIMATE LIVE BIRTHS BY AGE OF FATHER AND MOTHER 1992

ISÄN IKÄ FADERNS ÅLDER AGE OF FATHER	KOKO MAA - HELA LANDET - WHOLE COUNTRY									KAUPUNGIT - STÄDER - URBAN								
	ÄIDIN IKÄ - MODERNS ÅLDER - AGE OF MOTHER								YHT. TOT. TOTAL	ÄIDIN IKÄ - MODERNS ÅLDER - AGE OF MOTHER								YHT. TOT. TOTAL
	-17	18-19	20-24	25-29	30-34	35-39	40-44	45-		-17	18-19	20-24	25-29	30-34	35-39	40-44	45-	
-19	4	33	26	2	1	-	-	-	66	1	20	19	1	1	-	-	-	42
20-24	22	257	2214	640	75	13	2	-	3223	15	151	1441	425	59	12	2	-	2105
25-29	7	72	3231	9513	1640	153	14	-	14630	6	41	1969	6042	1103	114	11	-	9286
30-34	3	12	724	7004	7817	916	76	1	16553	2	7	418	4221	4918	593	42	1	10202
35-39	-	2	145	1277	4125	2954	253	4	8760	-	1	82	731	2369	1752	158	2	5095
40-44	-	-	40	280	783	1502	576	19	3200	-	-	28	176	447	816	297	7	1771
45-49	-	1	11	60	173	285	240	30	800	-	1	5	35	111	167	116	12	447
50-54	-	-	5	12	44	67	43	11	182	-	-	4	7	25	36	27	5	104
55-59	-	-	-	7	7	16	14	1	45	-	-	-	5	13	6	1	30	
60-64	-	-	-	2	3	4	3	1	13	-	-	-	-	2	2	-	1	5
65-	-	-	-	-	1	-	1	-	2	-	-	-	-	-	1	-	-	1
YHT. SUMMA TOTAL	36	377	6396	18797	14669	5910	1222	67	47474	24	221	3966	11643	9040	3505	660	29	29088

51. IKÄRYHMITTÄISET HEDELMÄLLISYYSLUVUT SEKÄ BRUTTO- JA NETTOUUSIUTUMISLUVUT 1971-92
 ÄLDERSDIFFERENTIERADE FRUKTSAMHETSTAL SAMT BRUTTO- OCH NETTOREPRODUKTIONSTAL 1971-92
 AGE SPECIFIC FERTILITY RATES AND REPRODUCTION RATES 1971-92

ÄIDIN IKÄ MODERNS ÅLDER AGE OF MOTHER	VUOSI - ÅR - YEAR									
	1971-75	1976-80	1981-85	1986-90	1988	1989	1990	1991	1992	
YLEINEN HEDELMÄLLISYYSLUKU 1) ALLMÄNT FRUKTSAMHETSTAL GENERAL FERTILITY RATE	51.4	53.3	52.3	49.8	50.4	50.5	52.1	51.8	52.7	
AVIOLLINEN HEDELMÄLLISYYS 2) ÄKTENSKAPLIG FRUKTSAMHET LEGITIMATE FERTILITY										
15-19	438.2	452.0	461.7	387.5	386.8	371.2	390.7	385.9	370.1	
20-24	217.1	236.1	260.3	256.1	261.7	265.0	269.0	276.3	279.4	
25-29	139.7	159.0	183.8	205.0	208.9	214.8	224.1	226.7	237.1	
30-34	66.4	81.4	93.5	106.8	108.3	111.2	118.7	121.0	127.8	
35-39	27.3	30.6	36.7	37.9	38.3	37.9	42.1	42.0	43.7	
40-44	7.3	7.1	7.6	8.4	8.5	8.2	8.5	7.9	8.2	
45-49	0.6	0.5	0.5	0.5	0.4	0.6	0.4	0.4	0.5	
AVIOLLINEN JA AVIOTON HEDELMÄLLISYYS ÄKTENSKAPLIG OCH UTOÄKTENSKAPLIG FRUKTSAMHET - LEGITIMATE AND ILLEGITIMATE FERTILITY										
15-19	27.9	22.0	15.7	12.3	12.3	11.8	12.4	12.2	11.7	
20-24	104.3	96.8	85.0	70.2	70.4	71.6	71.6	72.4	73.5	
25-29	106.6	114.6	122.8	126.0	128.3	129.5	133.4	133.3	137.6	
30-34	55.8	67.5	75.3	85.6	86.5	89.2	94.3	96.7	100.2	
35-39	23.3	26.4	32.1	33.2	33.5	33.5	37.1	37.0	38.6	
40-44	6.1	6.0	6.7	7.5	7.6	7.3	7.9	7.3	7.7	
45-49	0.5	0.4	0.4	0.4	0.5	0.4	0.4	0.4	0.5	
KOKONAISHEDELMÄLLISYYS 3) SUMMERAD FRUKTSAMHET TOTAL FERTILITY RATE	1 622	1 668	1 690	1 676	1 696	1 710	1 785	1 794	1 847	
BRUTTOUUSIUTUMISLUKU BRUTTOREPRODUKTIONSTAL GROSS REPRODUCTION RATE	0.790	0.814	0.826	0.819	0.829	0.836	0.872	0.883	0.903	
NETTOUUSIUTUMISLUKU NETTOREPRODUKTIONSTAL NET REPRODUCTIONS RATE	0.770	0.797	0.815	0.808	0.817	0.824	0.860	0.871	0.891	

- Elävänä syntyneet 1 000 keskiikäkiluvun 15-49-vuotiasta naista kohti - Levande födda på 1 000 av medelfolkmängdens 15-49-åriga kvinnor - Live births per 1 000 women of mean population at the age of 15-49.
- Elävänä syntyneet keskiikäkiluvun 1 000 naimisissa olevaa naista kohti - Levande födda på 1 000 gifta kvinnor av medelfolkmängden - Live births per 1 000 women in respective group of mean population.
- Lasten laskettu määrä, jonka 1 000 naista synnyttää voimassa olevien hedelmällisyysuhteiden vallitessa koko hedelmällisyyskauteensa olettaen ettei kukaan heistä kuolisi ennen tämän kauden päättymistä - Det totala antalet levande födda barn som 1 000 kvinnor skulle föda om ingen av kvinnorna avled före den fruktsamma periodens slut, beräknat enligt observationsårens reglerade fruktsamhet - Total number of live-born children per 1 000 women who survive the childbearing period, calculated according to the fertility rates of the current period.

52. IKÄRYHMITTÄISET HEDELMÄLLISYYSLUVUT SEKÄ BRUTTO- JA NETTOUUSIUTUMISLUVUT LÄÄNEITTÄIN 1992
 ÄLDERSDIFFERENTIERADE FRUKTSAMHETSTAL SAMT BRUTTO- OCH NETTOREPRODUKTIONSTAL LÄNSVIS 1992
 AGE SPECIFIC FERTILITY RATES AND REPRODUCTION RATES BY PROVINCE 1992

LÄÄNI - LÄN - PROVINCE	ÄIDIN IKÄ - MODERNS ÅLDER - AGE OF MOTHER							KOKONAISHEDELMÄLLISYYS SUMMERAD FRUKTSAMHET TOTAL FERTILITY RATE	BRUTTOUUSIUTUMISLUKU BRUTTOREPRODUKTIONSTAL GROSS REPRODUCTION RATE	NETTOUUSIUTUMISLUKU NETTOREPRODUKTIONSTAL NET REPRODUCTION RATE
	15-19	20-24	25-29	30-34	35-39	40-44	45-49			
KOKO MAA - HELA LANDET - WHOLE COUNTRY	11.7	73.5	137.6	100.2	38.6	7.7	0.5	1847	0.903	0.891
KAUPUNGIT - STÄDER - URBAN	12.2	69.1	126.1	97.3	37.0	6.8	0.4	1744	0.851	0.839
MUUT KUNNAT - ÖVRIGA KOMMUNER RURAL	11.1	83.0	163.4	105.5	41.5	9.4	0.8	2073	1.014	1.002
UUDENMAAN - NYLANDS	10.8	64.4	125.0	104.6	42.4	7.2	0.4	1774	0.870	0.857
TURUN JA PORIN - ÅBO - B:BORGS	10.5	74.5	137.8	95.6	32.7	5.7	0.4	1786	0.867	0.856
HÄMEEN - TAVASTEHDUS	12.9	76.0	138.5	97.9	34.1	6.8	0.4	1833	0.889	0.877
KYMEN - KYMMENE	10.2	66.3	143.8	95.9	33.1	5.9	0.3	1778	0.846	0.833
MIKKELIN - S:T MICHELS	10.1	66.3	133.5	93.5	31.7	8.6	0.3	1720	0.852	0.836
PORHOIS-KARJALAN - NORRA KARELENS	13.7	79.7	146.2	94.1	37.1	9.0	0.7	1903	0.911	0.901
KUOPION - KUOPIO	12.8	74.0	140.6	95.0	34.6	8.5	0.4	1829	0.905	0.895
KESKI-SUOMEN - MELLERSTA FINLANDS	10.7	74.8	143.1	102.1	40.0	9.4	0.4	1902	0.940	0.928
VAASAN - VASA	10.7	79.0	153.2	106.6	42.6	9.1	0.8	2010	0.981	0.972
OULUN - ULEÅBORGS	14.7	91.3	154.1	104.1	48.4	12.9	1.5	2135	1.065	1.052
LAPIN - LAPPLANDS	14.9	85.2	146.5	93.0	39.7	7.7	0.3	1936	0.928	0.911
ARVENANMAA - ÅLAND	12.3	59.0	141.5	98.5	41.1	5.0	-	1787	0.825	0.824

53. LAILLISET RASKAUDEN KESKEYTTÄMISET SYNNYTYSTEN LUVUN SEKÄ NAISEN IÄN JA SIVILISÄÄDYN MUKAAN 1984-92
 LEGALA ABORTER EFTER ANTAL FÖRLOSSNINGAR SAMT KVINNANS ÅLDER OCH CIVILSTÄND 1984-92
 LEGAL ABORTIONS BY NUMBER OF DELIVERIES AND AGE AND MARITAL STATUS OF WOMAN 1984-92

SYNNYTYSTEN LUKU, NAISEN IKÄ JA SIVILISÄÄTY ANTAL FÖRLOSSNINGAR SAMT KVINNANS ÅLDER OCH CIVILSTÄND NUMBER OF DELIVERIES AND AGE AND MARITAL STATUS OF WOMAN	1984	1985	1986	1987	1988	1989	1990	1991	1992
SYNNYTYSTEN LUKU ANTAL FÖRLOSSNINGAR NUMBER OF DELIVERIES									
0	6902	6994	6612	6474	6547	6423	6154	5704	5333
1	2247	2240	2301	2191	2167	2196	2113	2144	2133
2	2803	2842	2722	2650	2553	2485	2486	2440	2257
3	1235	1276	1164	1208	1110	1120	1097	1056	991
4	314	360	346	321	283	289	289	245	262
5	81	86	82	64	38	67	47	60	63
6	20	25	13	10	11	6	14	11	9
7	6	5	6	4	2	2	2	9	3
8	2	4	1	3	-	-	-	-	1
9-	1	1	1	-	-	-	-	1	1
TUNTEMATON - OKÄNT - UNKNOWN	34	-	71	70	38	70	28	77	3
IKÄ - ÅLDER - AGE									
-14	33	25	20	24	32	24	21	20	23
15	128	118	96	103	78	92	129	90	105
16	379	349	310	288	215	261	272	268	222
17	640	631	556	515	469	421	405	384	396
18	855	788	708	689	642	586	525	447	456
19	961	932	835	833	761	786	658	551	484
20-24	3463	3611	3600	3462	3588	3342	3202	2945	2660
25-29	2115	2204	2141	2250	2327	2478	2389	2461	2386
30-34	1983	1971	2020	1860	1788	1796	1866	1869	1867
35-39	1951	2000	1882	1723	1624	1620	1501	1548	1450
40-44	959	1025	994	1089	1079	1106	1084	994	875
45-	178	179	157	159	146	146	180	170	144
TUNTEMATON - OKÄNT - UNKNOWN	-	-	-	-	-	-	-	-	3
YHTEENSÄ - TOTALT - TOTAL	13645	13833	13319	12995	12749	12658	12232	11747	11071
	o/oo 1)								
-19	16,9	16,5	15,2	15,4	14,4	14,7	13,6	11,6	11,0
20-24	18,7	19,5	19,6	19,0	19,9	19,5	18,7	17,8	16,6
25-29	11,1	11,8	11,6	12,2	12,6	13,4	12,9	13,4	13,0
30-34	9,8	9,9	10,2	9,5	9,3	9,5	9,9	10,0	10,0
35-39	9,4	9,3	8,8	8,2	7,9	8,1	7,5	7,8	7,4
40-44	6,5	6,6	6,0	6,1	5,5	5,2	5,1	4,7	4,2
45-	1,3	1,3	1,1	1,1	1,0	0,1	1,2	1,0	0,8
YLEINEN RASKAUDEN KESKEYTTÄNEISYYS 2) ALLMÄN ABORTKVOT 2) GENERAL ABORTION RATE 2)	10,9	11,0	10,6	10,3	10,2	10,1	9,7	9,3	8,7
RASKAUDEN KOKONAISKESKEYTTÄNEISYYS 3) SAMLAD ABORTKVOT 3) TOTAL ABORTION RATE 3)	368	374	362	357	354	356	345	332	314
RASKAUDEN KESKEYTTÄMISIÄ 1000 ELÄVÄNÄ SYNTYNYTTÄ KOHTI ABORTER PÅ 1000 LEVANDE FÖDDA ABORTIONS PER 1000 LIVE BIRTHS	210	220	220	217	201	200	187	180	165
SIVILISÄÄTY - CIVILSTÄND MARITAL STATUS									
NAIMATON - OGIPT - SINGLE	57,5	57,4	57,7	58,1	60,0	60,1	59,4	59,4	60,1
NAIMISSA - GIPT - MARRIED	33,9	33,5	33,4	32,5	30,8	30,3	30,0	29,7	26,6
LESKI - ÅNKA - WIDOWED	0,9	0,6	0,7	0,7	0,7	0,6	0,7	0,6	0,7
ERONNUT - FRÅNSKILD - DIVORCE	7,7	8,5	8,2	8,7	8,5	9,0	9,9	10,3	10,2
YHTEENSÄ - TOTALT - TOTAL	100,0	100,0	100,0	100,0	100,0	100,0	100,0	100,0	100,0

Lain mukaan (1970/239) raskautta ei saa keskeyttää yleensä kahdennentoista raskausviikon jälkeen.
 Enligt lagen (1970/239) får havandeskap i allmänhet inte avbrytas efter havandeskapets tolfte vecka.
 By the law (1970/239) it is not allowed to terminate the pregnancy in general after the 12th week of pregnancy.

- 1) Keskiväkiluvun 1 000 vastaavan ikäryhmän naista kohti - På 1 000 av medelfolkmängdens kvinnor i motsvarande ålder - Per 1 000 women in respective age group.
- 2) Raskauden keskeyttämiset 1 000 keskiväkiluvun 15-49 -vuotiaista naista kohti - Aborter på 1 000 av medelfolkmängdens 15-49-åriga kvinnor - Abortions per 1 000 women of mean population at the age of 15-49.
- 3) Raskauden keskeyttämisten määrä, joka suoritetaan 1 000 naiselle koko heidän hedelmällisyyskautenaan olettaen, että kalenterivuoden keskeyttämisyyden on voimassa ja ettei kukaan naisista kuole ennen 50 ikävuottaan - Det antal aborter som 1 000 kvinnor genomgår under hela sin reproduktionsperiod under förutsättning av att kalenderårets abortfrekvenser gäller och att ingen av kvinnorna dör före 50 års ålder - The number of abortions performed on 1 000 women during their reproduction period, provided that the abortion frequencies of the calendar year are valid and that none of the women dies before the age of 50.

Lähde: Sosiaali- ja terveysalan tutkimus- ja kehittämiskeskus, STAKES

54. LAILLISET RASKAUDEN KESKEYTTÄMISET NAISEN IÄN JA ASUINPAIKAN MUKAAN 1992
 LEGALA ABORTER EFTER KVINNANS ÅLDER OCH BONINGSORT 1992
 LEGAL ABORTIONS BY AGE AND PLACE OF RESIDENCE OF WOMAN 1992

ASUINPAIKKA BONINGSORT PLACE OF RESIDENCE	YHTEENSÄ TOTALT TOTAL	o/oo 1)	IKÄ -ÅLDER - AGE							TUNT. - OKÄNT - UNKNOWN	MED. - IKÄ MED. ÅLD. MED. AGE	o/oo 2)
			-19	20-24	25-29	30-34	35-39	40-44	45-			
KOKO MAA - HELA LANDET WHOLE COUNTRY	11071	165	1686	2660	2386	1867	1450	875	144	3	27.49	8.74
LÄÄNI - LÄN - PROVINCE												
UDEMMAAN - NYLANDS	3738	199	483	925	910	643	454	283	40	-	27.53	10.52
TURUN-PORIN - ÅBO - B:BORGS	1436	162	220	355	312	232	195	100	22	-	27.29	8.05
HÄMEEN - TAVASTEHUS	1517	172	230	376	341	243	192	118	14	-	27.19	8.81
KYMEN - KYMMENE	612	160	99	144	123	110	78	48	6	-	27.40	7.70
MIKKELIN - S:T MICHELS	340	148	52	59	67	82	41	31	8	-	29.40	7.04
POHJ. KARJALAN - NORRA KARELENS	383	171	79	85	57	77	48	31	6	-	27.37	9.20
KUOPIO - KUOPIO	502	155	69	133	93	80	86	30	11	1	26.61	8.12
KESKI-SUOMEN - MELL. FINLANDS	490	147	84	112	96	79	74	40	5	-	27.55	7.94
VAASAN - VASA	700	120	118	137	132	109	104	87	13	-	28.60	6.70
OULUN - ULEÅBORGS	750	113	140	178	136	125	96	62	13	-	27.10	6.94
LAPIN - LAPPLANDS	511	187	86	133	109	76	66	36	5	-	26.67	10.42
AHVENANMAA - ÅLAND	67	206	15	18	6	5	13	8	2	-	25.42	10.67
TUNTEMATON - OKÄNT - UNKNOWN	3	-	-	-	-	-	-	-	-	2		
ULKOMAA - UTLANDET - FOREIGN COUNTRY	23	-	4	5	4	6	3	1	-	-		

- 1) Tuhatta elävänä syntynyttä kohti - Per 1 000 levande födda - Per 1 000 live births
 2) o/oo keskiikäluuvun 15-49-vuotiaista naisista - På 1 000 av medelfolkmängdens kvinnor i åldern 15-49 år -
 Per 1 000 of women of mean population at the age of 15-49 years.

Lähde: Sosiaali-ja terveystieteen tutkimus- ja kehittämiskeskus, STAKES

55. LAILLISET RASKAUDEN KESKEYTTÄMISET NAISEN IÄN JA SIVIILISÄÄDYN MUKAAN 1992
 LEGALA ABORTER EFTER KVINNANS ÅLDER OCH CIVILSTÄND 1992
 LEGAL ABORTIONS BY AGE AND MARITAL STATUS OF WOMAN 1992

SIVIILISÄÄTY CIVILSTÄND MARITAL STATUS	YHTEENSÄ TOTALT TOTAL	IKÄ -ÅLDER - AGE							TUNT. - OKÄNT - UNKNOWN
		-19	20-24	25-29	30-34	35-39	40-44	45-	
NAIMATON - OGIFT - SINGLE	6656	1664	2300	1464	776	311	126	15	-
NAIMISSA - GIFT - MARRIED	2950	16	232	586	716	764	539	97	-
NAIMISSA, ASUU ERILLÄÄN - GIFT, LEVER ÅTSKILDA - MARRIED, LIVING SEPARATED	99	1	19	30	25	17	5	1	1
ASUMUSEROSSA - BOSKILLNAD - LIVING LEGALLY SEPARATED	163	2	36	57	29	25	14	-	-
ERONNUT - FRÅNSKILD - DIVORCED	1126	2	73	239	311	309	168	24	-
LESKI - ÅNKA - WIDOWED	74	1	-	10	10	23	23	7	-
TUNTEMATON - OKÄNT - UNKNOWN	3	-	-	-	-	1	-	-	2
YHTEENSÄ - TOTALT - TOTAL	11071	1686	2660	2386	1867	1450	875	144	3

Lähde: Sosiaali-ja terveystieteen tutkimus- ja kehittämiskeskus, STAKES

56. KUOLLEET KUUKAUSITTAIN 1981-92
DÖDA MÅNADSVIS 1981-92
DEATHS BY MONTH 1981-92

KUUKAUSI MÅNAD MONTH	KUOLLEIDEN MÄÄRÄ - ANTAL DÖDA - NUMBER OF DEATHS												
	1981-85 1)					1986-90 1)					1992		
	KAIKKI ALL		O-VUOT. O-ÅRIGA		%	KAIKKI ALL		O-VUOT. O-ÅRIGA		%	KAIKKI ALL		O-VUOT. O-ÅRIGA
	%	O YEAR	%			%	O YEAR	%			%	O YEAR	%
TAMMIKUU - JANUARI	4 115	9.1	37	9.1	4 582	9.4	31	8.2	4 642	9.3	19	5.5	
HELMIKUU - FEBRUARI	3 656	8.1	32	7.8	3 923	8.1	25	6.9	4 546	9.1	22	6.4	
MAALISKUU - MARS	3 992	8.8	33	8.1	4 150	8.5	27	7.4	4 176	8.4	45	13.1	
HUHTIKUU - APRIL	3 688	8.1	38	9.3	3 936	8.1	33	8.5	3 985	8.0	31	9.0	
TOUKOKUU - MAJ	3 797	8.4	33	8.1	3 986	8.2	29	8.0	4 135	8.3	29	8.4	
KESÄKUU - JUNI	3 615	8.0	33	8.1	4 001	8.2	33	8.8	4 016	8.1	30	8.7	
HEINÄKUU - JULI	3 775	8.3	32	7.8	3 974	8.2	31	8.0	3 945	7.9	33	9.6	
ELOKUU - AUGUSTI	3 571	7.9	32	7.8	3 860	7.9	28	8.0	3 988	8.0	25	7.3	
SYYSKUU - SEPTEMBER	3 565	7.9	30	7.4	3 809	7.8	30	8.2	3 920	7.9	23	6.7	
LOKAKUU - OKTOBER	3 714	8.2	38	9.3	3 965	8.1	38	10.1	4 118	8.3	24	7.0	
MARRASKUU - NOVEMBER	3 668	8.1	32	7.8	4 007	8.2	37	9.5	4 026	8.1	33	9.6	
JOULUKUU - DECEMBER	4 143	9.1	37	9.1	4 471	9.2	31	8.8	4 347	8.7	30	8.7	
YHTEENSÄ - TOTALT - TOTAL	45 299	100.0	408	100.0	48 663	100.0	372	100.0	49 844	100.0	344	100.0	

1) Vuosikeskiarvo - Årsmånedstal - Annual mean

57. KUOLLEISUUS IÄN JA SUKUPUOLEN MUKAAN 1976-92
DÖDLIGHET EFTER ÅLDER OCH KÖN 1976-92
MORTALITY BY AGE AND SEX 1976-92

IKÄ ÅLDER AGE	KOKO VÄESTÖ - HELA BEFOLKNINGEN - WHOLE POPULATION										RUOTSINKIELISIÄ - SVENSKSPÅKIGA - SWEDISH-SPEAKING					
	MIEHIÄ - MÄN - MEN					NAISIA - KVINNOR - WOMEN					MIEHIÄ - MÄN - MEN			NAISIA - KVINNOR - WOMEN		
	1976-80	1981-85	1986-90	1991	1992	1976-80	1981-85	1986-90	1991	1992	1986-90	1991	1992	1986-90	1991	1992
- 4	2.3	1.7	1.5	1.6	1.4	1.8	1.3	1.3	1.3	1.1	1.0	1.4	0.9	1.2	1.6	0.3
5-9	0.4	0.3	0.2	0.2	0.2	0.2	0.2	0.1	0.2	0.2	0.1	0.2	0.2	0.1	0.4	0.2
10-14	0.3	0.3	0.3	0.2	0.2	0.2	0.1	0.1	0.1	0.2	0.2	0.3	0.1	0.1	0.4	0.4
15-19	1.0	0.9	1.0	0.9	0.8	0.3	0.3	0.4	0.3	0.3	0.7	0.5	0.8	0.4	0.6	0.4
20-24	1.4	1.1	1.3	1.5	1.3	0.4	0.3	0.4	0.4	0.4	1.0	1.3	0.7	0.2	0.4	0.1
25-29	1.7	1.4	1.5	1.5	1.4	0.5	0.5	0.4	0.4	0.4	0.8	0.9	0.7	0.4	-	0.6
30-34	2.0	1.9	2.0	2.1	1.9	0.6	0.6	0.6	0.6	0.5	1.1	1.9	1.1	0.4	0.3	0.5
35-39	2.8	2.4	2.7	3.0	2.8	1.0	0.8	0.9	1.1	1.0	1.6	2.1	1.6	1.0	1.0	0.8
40-44	4.2	3.6	4.0	3.9	3.9	1.5	1.4	1.4	1.4	1.4	2.5	2.8	2.1	0.9	0.7	1.1
45-49	7.3	5.8	5.6	5.6	5.4	2.3	2.1	2.3	2.1	2.3	3.8	4.2	4.6	2.3	1.7	2.4
50-54	11.7	9.8	8.8	7.7	7.8	3.8	3.2	3.3	3.2	3.0	5.8	5.0	5.5	2.8	3.2	2.5
55-59	18.0	15.8	14.1	12.3	11.5	6.2	5.3	5.0	4.6	4.6	10.2	9.7	8.0	4.8	4.3	4.6
60-64	27.8	24.7	22.3	20.8	20.1	10.1	9.0	8.5	7.7	7.6	16.9	18.4	15.2	8.1	7.5	9.9
65-69	42.4	37.5	34.2	32.5	31.0	17.5	15.8	14.8	13.2	13.7	26.7	23.7	26.7	12.2	11.3	11.0
70-74	63.5	57.9	53.6	49.2	50.1	32.1	28.5	26.7	24.6	23.8	47.3	39.9	41.2	22.7	22.9	22.1
75-79	95.9	88.5	82.4	78.0	81.2	57.4	51.2	48.5	46.9	45.9	72.8	70.8	71.8	41.9	38.2	43.3
80-84	143.0	132.1	126.1	117.7	124.6	99.0	92.0	87.6	83.9	81.7	114.7	104.0	125.8	79.1	73.8	72.7
85-	225.7	216.7	212.6	214.1	210.1	187.7	173.2	176.6	172.7	172.3	204.8	202.5	200.8	169.5	165.0	161.3
YHTEENSÄ TOTALT TOTAL	10.4	10.1	10.2	10.1	10.1	8.2	8.6	9.5	9.6	9.6	12.6	12.6	13.0	13.7	13.6	14.0

58. KUOLLEISUUSINDEKSI SUKUPUOLEN JA IÄN MUKAAN 1951-92
INDEX FÖR DÖDLIGHETEN EFTER KÖN OCH ÅLDER 1951-92
INDEX OF MORTALITY BY SEX AND AGE 1951-92

VUOSI ÅR YEAR	MIEHET - MÄN - MEN							NAISET - KVINNOR - WOMEN						
	0	1-14	15-29	30-49	50-64	65-	YHTEENSÄ TOTALT TOTAL 1)	0	1-14	15-29	30-49	50-64	65-	YHTEENSÄ TOTALT TOTAL 1)
1951-55	100	100	100	100	100	100	100	100	100	100	100	100	100	100
1956-60	76	75	80	91	95	96	92	75	88	64	89	88	96	91
1961-65	59	58	75	89	99	98	90	57	63	55	78	85	97	89
1966-70	44	58	70	91	102	97	90	45	50	45	70	81	90	81
1971-75	35	50	80	89	96	89	84	33	50	45	59	71	77	70
1976-80	25	33	70	70	84	85	75	26	25	36	48	60	68	61
1981-85	18	25	55	59	74	83	69	20	25	36	41	54	68	58
1986-90	18	22	65	64	68	80	67	18	23	36	46	52	71	60
1988	18	17	65	67	67	82	68	19	25	36	44	53	72	61
1989	18	25	70	63	67	77	66	19	25	36	48	50	71	60
1990	16	25	70	67	65	80	67	19	25	36	48	50	71	60
1991	17	17	65	67	61	77	64	18	25	36	48	48	71	60
1992	16	17	60	63	59	78	63	16	25	36	48	46	71	60

1) Yleiset kuolleisuusluvut vakioitu iän suhteen käyttämällä vakioikäkilunä viisivuotiskauden 1951-55 keskiikäkilukua - Åldersstandardiserade allmänna dödstal; medelfolkmängden för 1951-55 använts som standardbefolkning - Age-standardized general death rates; mean population of 1951-55 as standard population.

59. KUOLLEET SUKUPUOLEN, IÄN JA SIVIILISÄÄDYN MUKAAN SEKÄ KUOLLEIDEN KESKI-IKÄ LÄÄNEITTÄIN 1992
DÖDA EFTER KÖN, ÅLDER, CIVILSTÄND OCH MEDELÅLDER LÄNSVIS 1992
DEATHS BY SEX, AGE, MARITAL STATUS, MEAN AGE AND PROVINCE 1992

LÄÄNI LÄN PROVINCE	IKÄ - ÅLDER - AGE																		
	VRK - DYGN - DAYS			28 VRK- 11 KK	VUOSI - ÅR - YEAR														
	0	1-6	7-27	1) 2)	0	1-4	5-9	10-14	15-19	20-24	25-29	30-34	35-39	40-44	45-49	50-54	55-59		
YHTEENSÄ - TOTALT - TOTAL																			
KOKO MAA - HELA LANDET	130	72	46	96	344	45	63	62	185	281	346	459	772	1155	1402	1571	2006		
WHOLE COUNTRY	91	53	29	58	230	29	34	32	113	185	226	304	503	740	931	1004	1193		
KAUP. - STÄDER - URBAN	39	19	17	38	114	16	29	30	72	96	120	155	269	415	471	567	813		
MUUT KUNNAT - ÖVRIGA KOMMUNER - RURAL																			
UUDENMAAN LÄÄNI - NYLANDS LÄN	30	18	12	31	90	10	14	8	48	82	112	127	227	273	375	399	427		
TURUN JA PORIN LÄÄNI - ÅBO OCH BJÖRNEBORGS LÄN	21	11	6	12	50	5	6	9	21	34	29	48	80	145	202	211	316		
HÄMEEN LÄÄNI - TAVASTEHUS LÄN	14	13	7	13	46	7	8	8	24	37	47	55	88	163	194	222	260		
KYMEN LÄÄNI - KYMME NE LÄN	9	9	4	7	26	2	2	6	13	19	31	37	65	105	111	117	146		
MIKKELIN LÄÄNI - S:T MICHELS LÄN	5	3	2	4	14	6	6	3	5	10	14	33	39	54	59	70	112		
POHJOIS-KARJALAN LÄÄNI - NORRA KARELENS LÄN	-	1	1	3	5	-	3	4	4	11	11	13	31	45	57	58	82		
KUOPION LÄÄNI - KUOPIO LÄN	8	4	6	3	21	2	4	3	12	18	16	24	35	62	70	87	116		
KESKI-SUOMEN LÄÄNI - MELLERSTA FINLANDS LÄN	7	4	-	5	16	2	1	5	15	17	16	21	45	54	56	80	113		
VAASAN LÄÄNI - VASA LÄN	11	5	1	3	21	4	7	4	15	19	19	29	55	76	103	116	150		
OULUN LÄÄNI - ULEÅBORGS LÄN	18	5	3	9	35	6	11	8	15	17	27	54	71	118	117	130	186		
LAPIN LÄÄNI - LAPPLANDS LÄN	7	3	4	6	20	1	1	4	13	16	23	15	34	54	50	73	92		
AHVENANMAAN MAAKUNTA - LANDSKAPET ÅLAND	-	-	-	-	-	-	-	-	-	1	1	3	2	6	8	8	6		
MIEHET - MÄN - MEN																			
KOKO MAA - HELA LANDET	79	39	28	52	200	23	28	30	132	220	264	360	572	851	989	1134	1412		
WHOLE COUNTRY	55	29	17	33	135	12	16	15	77	141	166	239	364	538	628	717	821		
KAUP. - STÄDER - URBAN	24	10	11	19	65	11	12	15	55	79	98	121	208	313	361	417	591		
MUUT KUNNAT - ÖVRIGA KOMMUNER - RURAL																			
UUDENMAAN LÄÄNI - NYLANDS LÄN	19	4	6	16	46	4	2	4	32	68	79	102	156	198	249	289	281		
TURUN JA PORIN LÄÄNI - ÅBO OCH BJÖRNEBORGS LÄN	14	9	5	5	33	4	3	2	14	25	17	34	56	100	141	136	220		
HÄMEEN LÄÄNI - TAVASTEHUS LÄN	6	10	5	5	27	5	5	5	15	26	37	46	65	125	129	157	171		
KYMEN LÄÄNI - KYMME NE LÄN	6	2	2	5	15	-	1	3	11	15	26	27	50	73	88	87	104		
MIKKELIN LÄÄNI - S:T MICHELS LÄN	1	1	1	3	6	3	3	1	5	7	12	25	28	37	40	49	85		
POHJOIS-KARJALAN LÄÄNI - NORRA KARELENS LÄN	-	-	1	3	4	-	2	-	2	9	8	11	24	37	40	47	63		
KUOPION LÄÄNI - KUOPIO LÄN	7	3	4	1	15	2	3	2	11	12	14	19	33	52	48	67	82		
KESKI-SUOMEN LÄÄNI - MELLERSTA FINLANDS LÄN	5	3	-	3	11	1	-	2	11	13	11	17	35	35	46	61	85		
VAASAN LÄÄNI - VASA LÄN	6	3	1	2	13	3	4	2	11	18	14	22	40	55	74	79	97		
OULUN LÄÄNI - ULEÅBORGS LÄN	10	1	2	6	19	1	5	7	11	15	26	43	57	94	90	102	150		
LAPIN LÄÄNI - LAPPLANDS LÄN	4	3	1	3	11	-	-	2	9	11	19	12	27	41	40	52	69		
AHVENANMAAN MAAKUNTA - LANDSKAPET ÅLAND	-	-	-	-	-	-	-	-	-	1	1	2	1	4	4	8	5		
NAISET - KVINNOR - WOMEN																			
KOKO MAA - HELA LANDET	51	33	18	44	144	22	35	32	53	61	82	99	200	202	413	437	594		
WHOLE COUNTRY	36	24	12	25	95	17	18	17	36	44	60	65	139	202	303	287	372		
KAUP. - STÄDER - URBAN	15	9	6	19	49	5	17	15	17	17	22	34	61	102	110	150	222		
MUUT KUNNAT - ÖVRIGA KOMMUNER - RURAL																			
UUDENMAAN LÄÄNI - NYLANDS LÄN	11	14	6	15	44	6	12	4	16	14	33	25	71	75	126	110	146		
TURUN JA PORIN LÄÄNI - ÅBO OCH BJÖRNEBORGS LÄN	7	2	1	7	17	1	3	7	7	9	12	14	24	45	61	75	96		
HÄMEEN LÄÄNI - TAVASTEHUS LÄN	7	3	2	8	19	2	3	3	9	11	10	9	23	38	65	65	89		
KYMEN LÄÄNI - KYMME NE LÄN	3	3	2	2	11	2	1	3	2	4	5	10	15	32	23	30	42		
MIKKELIN LÄÄNI - S:T MICHELS LÄN	4	2	1	1	8	3	3	2	-	3	2	8	11	17	19	21	27		
POHJOIS-KARJALAN LÄÄNI - NORRA KARELENS LÄN	-	1	-	-	1	-	1	4	2	2	3	2	7	8	17	11	19		
KUOPION LÄÄNI - KUOPIO LÄN	1	1	2	2	6	-	1	1	1	6	2	5	2	10	22	20	34		
KESKI-SUOMEN LÄÄNI - MELLERSTA FINLANDS LÄN	2	1	-	2	5	1	3	4	4	5	4	10	19	10	19	28			
VAASAN LÄÄNI - VASA LÄN	5	2	-	1	8	1	3	2	4	1	5	7	15	21	29	37	53		
OULUN LÄÄNI - ULEÅBORGS LÄN	8	4	1	3	16	5	6	1	4	2	1	11	14	24	27	28	36		
LAPIN LÄÄNI - LAPPLANDS LÄN	3	-	3	3	9	1	1	2	4	5	4	3	7	13	10	21	23		
AHVENANMAAN MAAKUNTA - LANDSKAPET ÅLAND	-	-	-	-	-	-	-	-	-	-	-	1	1	2	4	-	1		

1) Kuolleet kuolinsyyaineistosta - Döda enl. dödsorsaks materialet - Deaths from cause-of-death data files
2) 28 DYGN - 11 MÄNADER - 28 DAYS - 11 MONTHS

59. (JATK. - FORTS. - CONT.)

							KESKI-ikä MEDELÅLDER MEAN AGE	SIVILISÄÄTY - CIVILSTÄND - MARITAL ST.				YHTEENSÄ TOTALT TOTAL	LÄÄNI LÄN PROVINCE
60-64	65-69	70-74	75-79	80-84	85-89	90-		NAIMATT. OGIFTA SINGLE	NAIMIS. GIFTA MARRIED	LESKET ÄNK.L.O ÄNKOR WIDOWED	ERONNEET FRÄNSKILDA DIVORCED		
YHTEENSÄ - TOTALT - TOTAL													
3404	4769	5881	7844	9009	6415	3831	72.4	8776	18245	18408	4415	49844	KOKO MAA - HELA LANDET
2042	2861	3463	4747	5379	3779	2209	72.0	5217	10700	10789	3298	30004	WHOLE COUNTRY
1362	1908	2418	3097	3630	2636	1622	73.0	3559	7545	7619	1117	19840	KAUP. - STÄDER - URBAN
													MUUT KUNNAT - ÖVRIGA
													KOMMUNER - RURAL
727	983	1127	1647	1921	1367	863	71.5	2039	3687	3731	1370	10827	UUDENMAAN LÄÄNI -
502	709	918	1279	1470	1123	696	74.0	1237	2918	3027	671	7853	NYLANDS LÄN
436	665	840	1131	1309	945	565	73.0	1220	2572	2575	683	7050	TURUN JA PORIN LÄÄNI -
264	377	466	609	704	520	298	72.5	642	1463	1500	313	3918	ÅBO OCH BJÖRNEBORGS LÄN
170	254	290	384	457	313	172	72.3	435	881	963	186	2465	HÄMEEN LÄÄNI -
144	204	251	358	371	218	116	72.4	320	770	769	127	1986	TAVASTEHUS LÄN
196	283	299	409	469	324	198	72.0	495	964	1014	175	2648	KYMEN LÄÄNI -
216	255	334	398	455	337	162	72.0	478	970	953	197	2598	KYMMENE LÄN
264	396	584	757	846	599	394	74.2	737	1755	1721	245	4458	MIKKELIN LÄÄNI -
310	412	501	548	677	419	223	70.4	762	1449	1400	274	3885	S:T MICHELS LÄN
161	213	236	282	281	199	110	69.9	369	718	634	157	1878	POHJOIS-KARJALAN LÄÄNI
14	18	35	42	49	51	34	76.3	42	98	121	17	278	NORRA KARELENS LÄN
													KUOPION LÄÄNI -
													LAPIN LÄÄNI -
													LAPPLANDS LÄN
													AHVENANMAAN MAAKUNTA -
													LANDSKAPET ÅLAND
MIEHET - MÄN - MEN													
2380	2979	3251	3675	3521	1951	883	67.8	4568	13178	4569	2540	24855	KOKO MAA - HELA LANDET
1421	1721	1863	2153	1942	1067	475	67.1	2433	7682	2603	1793	14511	WHOLE COUNTRY
959	1258	1388	1522	1579	884	408	68.9	2135	5496	1966	747	10344	KAUP. - STÄDER - URBAN
													MUUT KUNNAT - ÖVRIGA
													KOMMUNER - RURAL
486	580	592	738	642	381	159	66.0	922	2627	833	706	5088	UUDENMAAN LÄÄNI -
351	432	521	601	591	379	178	70.1	561	2071	825	381	3838	NYLANDS LÄN
307	417	439	546	516	283	119	68.4	558	1855	644	383	3440	TURUN JA PORIN LÄÄNI -
187	227	248	281	281	148	83	67.8	347	1070	344	194	1955	ÅBO OCH BJÖRNEBORGS LÄN
128	151	164	185	186	88	50	68.2	246	645	240	122	1253	HÄMEEN LÄÄNI -
105	132	145	161	152	71	34	68.5	208	577	174	88	1047	TAVASTEHUS LÄN
147	189	171	200	184	101	46	67.0	306	726	252	114	1398	KYMEN LÄÄNI -
152	168	180	168	190	101	36	67.4	275	708	217	123	1323	KYMMENE LÄN
167	262	354	364	389	187	94	70.3	367	1258	479	145	2249	MIKKELIN LÄÄNI -
221	270	285	272	260	132	51	65.7	501	1066	376	168	2111	S:T MICHELS LÄN
120	140	127	139	112	66	24	65.5	251	503	158	109	1021	POHJOIS-KARJALAN LÄÄNI
9	11	25	20	18	14	9	71.6	26	72	27	7	132	NORRA KARELENS LÄN
													KUOPION LÄÄNI -
													LAPIN LÄÄNI -
													LAPPLANDS LÄN
													AHVENANMAAN MAAKUNTA -
													LANDSKAPET ÅLAND
NAISET - KVINNOR - WOMEN													
1024	1790	2630	4169	5488	4464	2948	77.0	4208	5067	13839	1875	24989	KOKO MAA - HELA LANDET
621	1140	1600	2594	3437	2712	1734	76.6	2784	3018	8186	1505	15493	WHOLE COUNTRY
403	650	1030	1575	2051	1752	1214	77.6	1424	2049	5653	370	9496	KAUP. - STÄDER - URBAN
													MUUT KUNNAT - ÖVRIGA
													KOMMUNER - RURAL
241	403	535	909	1279	986	704	76.3	1117	1060	2898	664	5739	UUDENMAAN LÄÄNI -
151	277	397	678	879	744	518	77.7	676	847	2202	290	4015	NYLANDS LÄN
129	248	401	585	793	662	446	77.4	662	717	1931	300	3610	TURUN JA PORIN LÄÄNI -
77	150	218	328	423	372	215	77.1	295	393	1156	119	1963	ÅBO OCH BJÖRNEBORGS LÄN
42	103	126	199	271	225	122	76.5	189	236	723	64	1212	HÄMEEN LÄÄNI -
39	72	106	197	219	147	82	76.9	112	193	595	39	939	TAVASTEHUS LÄN
49	94	128	209	285	223	152	77.6	189	238	762	61	1250	KYMEN LÄÄNI -
64	87	154	230	265	236	126	76.8	203	262	736	74	1275	KYMMENE LÄN
97	134	230	393	457	412	300	78.1	370	497	1242	100	2209	MIKKELIN LÄÄNI -
89	142	216	276	417	287	172	75.9	261	383	1024	106	1774	S:T MICHELS LÄN
41	73	109	143	169	133	86	75.1	118	215	476	48	857	POHJOIS-KARJALAN LÄÄNI
5	7	10	22	31	37	25	80.6	16	26	94	10	146	NORRA KARELENS LÄN
													KUOPION LÄÄNI -
													LAPIN LÄÄNI -
													LAPPLANDS LÄN
													AHVENANMAAN MAAKUNTA -
													LANDSKAPET ÅLAND

60. KUOLLEISUUS IÄN, SIVIILISÄÄDYN JA SUKUPUOLEN MUKAAN 1992
DÖDLIGHET EFTER ÅLDER, CIVILSTÄND OCH KÖN 1992
MORTALITY BY AGE, MARITAL STATUS AND SEX 1992

IKÄ ÅLDER AGE	YHTEENSÄ TOTALT TOTAL	SUKUPUOLI KÖN SEX		NAIMATTOMAT OGIFTA SINGLE		NAIMISSA GIFTA MARRIED		LESKET ÄNKL. O. ÄNK. WIDOWED		ERONNEET FRÄNSKILDA DIVORCED		RUOTSINKIELISIÄ SVENSKSPRÄKIGA SWEDISH-SPEAKING		
		SUKUPUOLI - KÖN - SEX		SUKUPUOLI - KÖN - SEX		SUKUPUOLI - KÖN - SEX		SUKUPUOLI - KÖN - SEX		SUKUPUOLI - KÖN - SEX		YHT. TOTALT TOTAL	SUKUPUOLI - KÖN - SEX	
		M	N/K/F	M	N/K/F	M	N/K/F	M	N/K/F	M	N/K/F		M	N/K/F
- 4	1.2	1.4	1.1	1.4	1.1	-	-	-	-	-	-	0.6	0.9	0.3
5- 9	0.2	0.2	0.2	0.2	0.2	-	-	-	-	-	-	0.2	0.2	0.2
10-14	0.2	0.2	0.2	0.2	0.2	-	-	-	-	-	-	0.2	0.1	0.4
15-19	0.6	0.8	0.3	0.8	0.3	-	-	-	-	-	-	0.6	0.8	0.4
20-24	0.9	1.3	0.4	1.3	0.4	1.0	0.2	-	20.4	2.3	3.0	0.4	0.7	0.1
25-29	0.9	1.4	0.4	1.5	0.4	0.8	0.4	-	4.0	4.2	1.3	0.6	0.7	0.6
30-34	1.2	1.9	0.5	2.9	0.8	0.7	0.4	-	1.3	3.7	0.9	0.8	1.1	0.5
35-39	1.9	2.8	1.0	4.8	1.8	1.5	0.7	7.6	1.1	5.2	1.8	1.2	1.6	0.8
40-44	2.7	3.9	1.4	7.8	2.8	2.1	1.1	4.4	3.1	7.3	1.9	1.7	2.1	1.1
45-49	3.9	5.4	2.3	9.0	4.2	3.5	1.8	7.3	3.1	11.2	3.4	3.5	4.6	2.4
50-54	5.4	7.8	3.0	16.4	4.4	5.2	2.6	10.5	3.1	14.2	4.0	4.1	5.5	2.5
55-59	7.9	11.5	4.6	20.0	7.0	8.6	3.8	19.0	5.0	19.8	6.3	6.3	8.0	4.6
60-64	13.4	20.1	7.6	34.0	11.0	15.6	6.2	35.3	9.3	33.3	8.9	12.5	15.2	9.9
65-69	21.0	31.0	13.7	45.9	17.5	26.2	11.4	42.0	15.1	50.6	17.3	18.1	26.7	11.0
70-74	33.5	50.1	23.8	72.6	26.5	44.3	21.4	62.9	24.3	69.6	29.3	30.0	41.2	22.1
75-79	57.6	81.2	45.9	94.6	50.2	75.0	38.4	91.6	47.8	109.5	48.6	53.8	71.8	43.3
80-84	94.4	124.6	81.7	144.5	88.2	116.0	73.8	134.8	81.8	140.2	83.8	89.8	125.8	72.7
85-89	152.5	186.2	141.4	200.3	143.3	175.3	118.6	193.7	143.5	199.7	131.6	139.2	175.9	126.2
90-	265.1	293.4	257.7	324.7	265.9	296.4	206.0	290.9	257.5	233.6	249.7	249.3	285.7	240.8
YHTEENSÄ TOTALT TOTAL	9.9	10.1	9.6	3.7	3.9	12.7	4.9	88.3	49.2	17.7	10.0	13.5	13.0	14.0

61. KUOLLEET IÄN, SIVIILISÄÄDYN JA SUKUPUOLEN MUKAAN 1992
DÖDA EFTER ÅLDER, CIVILSTÄND OCH KÖN 1992
DEATHS BY AGE, MARITAL STATUS AND SEX 1992

IKÄ ÅLDER AGE	YHTEENSÄ TOTALT TOTAL	SUKUPUOLI KÖN SEX		NAIMATTOMAT OGIFTA SINGLE		NAIMISSA GIFTA MARRIED		LESKET ÄNKL. O. ÄNK. WIDOWED		ERONNEET FRÄNSKILDA DIVORCED		RUOTSINKIELISIÄ SVENSKSPRÄKIGA SWEDISH-SPEAKING		
		SUKUPUOLI - KÖN - SEX		SUKUPUOLI - KÖN - SEX		SUKUPUOLI - KÖN - SEX		SUKUPUOLI - KÖN - SEX		SUKUPUOLI - KÖN - SEX		YHT. TOTALT TOTAL	SUKUPUOLI - KÖN - SEX	
		M	N/K/F	M	N/K/F	M	N/K/F	M	N/K/F	M	N/K/F		M	N/K/F
- 4	389	223	166	223	166	-	-	-	-	-	-	11	8	3
5- 9	63	28	35	28	35	-	-	-	-	-	-	4	2	2
10-14	62	30	32	30	32	-	-	-	-	-	-	4	1	3
15-19	185	132	53	132	53	-	-	-	-	-	-	10	7	3
20-24	281	220	61	208	52	11	4	-	1	1	4	7	6	1
25-29	346	264	82	199	43	47	28	-	1	18	10	12	7	5
30-34	459	360	99	246	43	73	42	-	1	41	13	14	10	4
35-39	772	572	200	287	68	184	90	3	2	98	40	24	16	8
40-44	1155	851	304	342	76	308	158	4	13	197	57	37	25	12
45-49	1402	989	413	237	75	459	225	10	19	283	94	79	54	25
50-54	1571	1134	437	300	59	544	264	20	29	270	85	71	50	21
55-59	2006	1412	594	302	88	783	328	54	74	273	104	95	60	35
60-64	3404	2380	1024	470	149	1388	506	168	243	354	126	204	121	83
65-69	4769	2979	1790	438	248	1910	742	287	606	344	194	303	203	100
70-74	5881	3251	2630	360	330	2163	874	487	1193	241	233	447	255	192
75-79	7844	3675	4169	286	565	2341	832	836	2488	212	284	680	334	346
80-84	9009	3521	5488	270	831	1920	690	1198	3652	133	315	872	393	479
85-89	6415	1951	4464	141	734	817	236	934	3293	59	201	655	217	438
90-	3831	883	2948	69	561	230	48	568	2224	16	115	473	103	370
YHTEENSÄ TOTALT TOTAL	49844	24855	24989	4568	4208	13178	5067	4569	13839	2540	1875	4002	1872	2130

62. KUOLLEET SYNTYMÄVUODEN, IÄN, SIVIILISÄÄDYN JA SUKUPUOLEN MUKAAN 1992
DÖDA EFTER FÖDELSEÅR, ÅLDER, CIVILSTÄND OCH KÖN 1992
DEATHS BY YEAR OF BIRTH, AGE, MARITAL STATUS AND SEX 1992

SYNTYMÄ- VUOSI FÖDELSEÅR YEAR OF BIRTH	IKÄ ÅLDER AGE	SIVIILISÄÄTY - CIVILSTÄND - MARITAL STATUS										
		YHTEENSÄ TOTALT TOTAL	SUKUPUOLI KÖN SEX		NAIMATTOMAT OGIFTA SINGLE		NAIMISISSA GIFTA MARRIED		LESKET ÄNKL. OCH ÄNK. WIDOWED		ERONNEET FRÄNSKILDA DIVORCED	
			M	N/K/F	M	N/K/F	M	N/K/F	M	N/K/F	M	N/K/F
YHTEENSÄ - TOTALT - TOTAL		49844	24855	24989	4568	4208	13178	5067	4569	13839	2540	1875
1992	0	301	176	125	176	125	-	-	-	-	-	-
1991	0	43	24	19	24	19	-	-	-	-	-	-
1990	1	13	3	10	3	10	-	-	-	-	-	-
	1	8	5	3	5	3	-	-	-	-	-	-
	2	3	3	-	3	-	-	-	-	-	-	-
1989	2	4	3	1	3	1	-	-	-	-	-	-
	3	1	1	-	1	-	-	-	-	-	-	-
1988	3	7	4	3	4	3	-	-	-	-	-	-
	4	6	2	4	2	4	-	-	-	-	-	-
1987	4	3	2	1	2	1	-	-	-	-	-	-
	5	4	1	3	1	3	-	-	-	-	-	-
1986	5	7	4	3	4	3	-	-	-	-	-	-
	6	4	2	2	2	2	-	-	-	-	-	-
1985	6	7	5	2	5	2	-	-	-	-	-	-
	7	6	2	4	2	4	-	-	-	-	-	-
1984	7	10	3	7	3	7	-	-	-	-	-	-
	8	10	3	7	3	7	-	-	-	-	-	-
1983	8	7	4	3	4	3	-	-	-	-	-	-
	9	3	1	2	1	2	-	-	-	-	-	-
1982	9	5	3	2	3	2	-	-	-	-	-	-
	10	4	3	1	3	1	-	-	-	-	-	-
1981	10	7	3	4	3	4	-	-	-	-	-	-
	11	7	2	5	2	5	-	-	-	-	-	-
1980	11	2	2	-	2	-	-	-	-	-	-	-
	12	5	1	4	1	4	-	-	-	-	-	-
1979	12	11	5	6	5	6	-	-	-	-	-	-
	13	8	6	2	6	2	-	-	-	-	-	-
1978	13	6	4	2	4	2	-	-	-	-	-	-
	14	6	2	4	2	4	-	-	-	-	-	-
1977	14	6	2	4	2	4	-	-	-	-	-	-
	15	10	6	4	6	4	-	-	-	-	-	-
1976	15	8	6	2	6	2	-	-	-	-	-	-
	16	19	12	7	12	7	-	-	-	-	-	-
1975	15	1	1	-	1	-	-	-	-	-	-	-
	16	21	14	7	14	7	-	-	-	-	-	-
	17	18	17	1	17	1	-	-	-	-	-	-
1974	17	17	15	2	15	2	-	-	-	-	-	-
	18	22	14	8	14	8	-	-	-	-	-	-
1973	18	24	17	7	17	7	-	-	-	-	-	-
	19	22	13	9	13	9	-	-	-	-	-	-
1972	19	23	17	6	17	6	-	-	-	-	-	-
	20	22	16	6	16	6	-	-	-	-	-	-
1971	20	27	23	4	23	4	-	-	-	-	-	-
	21	22	20	2	19	2	1	-	-	-	-	-
1970	21	22	16	6	16	5	-	-	-	-	-	1
	22	27	20	7	18	7	2	-	-	-	-	-
1969	22	31	20	11	20	9	-	1	-	-	-	1
	23	31	27	4	26	2	1	2	-	-	-	-
1968	23	41	33	8	31	7	2	1	-	-	-	-
	24	29	21	8	19	6	2	-	-	-	-	2
1967	24	29	24	5	20	4	3	-	-	1	1	-
	25	29	26	3	22	1	4	1	-	-	-	1
1966	25	40	33	7	30	3	-	4	-	-	3	-
	26	31	23	8	17	5	4	3	-	-	2	-
1965	26	26	18	8	17	2	1	4	-	-	-	2
	27	27	22	5	20	2	2	2	-	-	-	1
1964	27	37	29	8	21	7	5	-	-	-	3	1
	28	37	26	11	17	6	8	4	-	-	1	1
1963	28	41	27	14	17	8	6	2	-	1	4	3
	29	39	31	8	18	4	10	4	-	-	3	-
1962	29	37	27	10	18	5	7	4	-	-	2	1
	30	45	31	14	26	7	3	4	-	1	2	2
1961	29	1	1	-	1	-	-	-	-	-	-	-
	30	35	29	6	22	4	5	1	-	-	2	1
	31	44	36	8	28	4	5	3	-	-	3	1
1960	31	37	29	8	17	2	5	5	-	-	7	1
	32	53	39	14	27	8	6	4	-	-	6	2

62. KUOLLEET SYNTYMÄVUODEN, IÄN, SIVIILISÄÄDYN JA SUKUPUOLEN MUKAAN 1992 (JATK.)
DÖDA EFTER FÖDELSEÅR, ÅLDER, CIVILSTÄND OCH KÖN 1992 (FORTS.)
DEATHS BY YEAR OF BIRTH, AGE, MARITAL STATUS AND SEX 1992 (CONT.)

SYNTYMÄ- VUOSI FÖDELSEÅR YEAR OF BIRTH	IKÄ ÅLDER AGE	SIVIILISÄÄTY - CIVILSTÄND - MARITAL STATUS											
		YHTEENSÄ TOTALT TOTAL	SUKUPUOLI KÖN SEX		NAIMATTOMAT OGIFTA SINGLE		NAIMISISSA GIFTA MARRIED		LESKET ÄNKL. OCH ÄNK. WIDOWED		ERONNEET FRÄNSKILDA DIVORCED		
			M	N/K/F	M	N/K/F	M	N/K/F	M	N/K/F	M	N/K/F	
1959	29	1	1	-	1	-	-	-	-	-	-	-	-
	32	48	39	9	28	4	10	4	-	-	1	1	1
	33	60	50	10	30	4	11	5	-	-	9	1	1
1958	33	44	30	14	21	4	7	8	-	-	2	2	2
	34	50	39	11	21	4	11	5	-	-	7	7	2
1957	34	43	38	5	26	2	10	3	-	-	2	-	-
	35	72	53	19	28	12	14	4	-	-	11	3	3
1956	35	58	48	10	26	1	17	7	-	-	5	2	2
	36	71	48	23	31	6	7	12	-	-	10	5	5
1955	35	1	1	-	-	-	-	-	-	-	1	-	-
	36	81	62	19	29	9	19	7	1	-	13	3	3
	37	71	52	19	26	7	17	10	-	-	9	2	2
1954	37	82	63	19	32	7	20	7	-	-	11	5	5
	38	74	52	22	25	6	21	8	-	-	6	8	8
1953	38	70	52	18	19	7	22	10	1	-	10	1	1
	39	92	65	27	36	5	17	15	-	-	12	7	7
1952	39	99	76	23	35	7	30	10	1	2	10	4	4
	40	84	69	15	30	6	24	6	-	-	15	3	3
1951	40	114	83	31	46	9	20	17	-	-	17	5	5
	41	89	71	18	26	5	28	5	-	1	17	7	7
1950	41	105	74	31	36	6	19	17	1	2	18	6	6
	42	104	78	26	32	11	32	9	-	1	14	5	5
1949	39	1	-	1	-	1	-	-	-	-	-	-	-
	42	114	85	29	40	9	30	15	-	1	15	4	4
	43	124	93	31	36	7	33	20	1	1	23	3	3
1948	42	1	1	-	-	-	-	-	-	-	1	-	-
	43	133	95	38	34	6	38	23	1	1	22	8	8
	44	153	107	46	31	15	41	20	-	4	35	7	7
1947	44	134	95	39	31	2	43	26	1	2	20	9	9
	45	142	97	45	26	6	51	25	-	-	20	14	14
1946	45	147	102	45	20	10	50	30	-	-	32	5	5
	46	161	113	48	29	8	53	30	1	4	30	6	6
1945	46	172	121	51	32	9	51	26	1	3	37	13	13
	47	150	106	44	18	7	49	20	1	4	38	13	13
1944	47	142	98	44	29	6	41	21	3	1	25	16	16
	48	123	94	29	23	10	42	11	1	2	28	6	6
1943	48	126	82	44	21	8	36	25	-	3	25	8	8
	49	140	99	41	22	5	54	25	-	1	23	10	10
1942	48	1	1	-	-	-	-	-	-	-	1	-	-
	49	97	75	22	17	6	31	12	3	1	24	3	3
	50	107	76	31	25	4	36	17	-	4	15	6	6
1941	48	1	1	-	-	-	1	-	-	-	-	-	-
	50	152	104	48	32	7	40	24	1	5	31	12	12
	51	156	99	57	25	9	48	29	1	2	25	17	17
1940	51	121	88	33	21	3	47	24	-	-	20	6	6
	52	172	136	36	33	6	74	25	4	3	25	2	2
1939	52	190	143	47	38	9	59	32	6	2	40	4	4
	53	157	123	34	32	3	60	22	-	4	31	5	5
1938	53	166	125	41	38	6	55	24	1	-	31	11	11
	54	174	116	58	22	5	64	39	5	4	25	10	10
1937	54	175	124	51	34	7	61	27	2	5	27	12	12
	55	174	118	56	19	7	62	34	6	2	31	13	13
1936	54	1	-	1	-	-	-	1	-	-	-	-	-
	55	176	123	53	32	10	57	27	7	5	27	11	11
	56	176	113	63	26	5	53	31	2	13	32	14	14
1935	55	1	1	-	1	-	-	-	-	-	-	-	-
	56	192	126	66	26	10	73	43	5	6	22	7	7
	57	198	143	55	32	12	85	25	2	10	24	8	8
1934	57	227	168	59	32	9	99	32	8	7	29	11	11
	58	200	139	61	32	9	69	32	12	9	26	11	11
1933	58	205	154	51	36	7	84	27	5	5	29	12	12
	59	243	182	61	39	12	113	31	2	12	28	6	6
1932	57	1	-	1	-	-	-	1	-	-	-	-	-
	59	213	145	68	27	7	88	45	5	5	25	11	11
	60	265	186	79	37	13	105	43	10	8	34	15	15
1931	60	308	213	95	49	10	137	55	6	23	21	7	7
	61	302	206	96	43	15	116	49	15	22	32	10	10
1930	61	319	231	88	40	15	131	43	11	14	49	16	16
	62	331	223	108	37	20	135	49	15	24	36	15	15
1929	62	351	258	93	55	9	137	55	20	18	46	11	11
	63	362	254	108	46	14	147	49	24	34	37	11	11
1928	63	394	289	105	58	14	180	41	17	35	34	15	15
	64	366	250	116	51	17	144	63	23	22	32	14	14

62. KUOLLEET SYNTYMÄVUODEN, IÄN, SIVIILISÄÄDYN JA SUKUPUOLEN MUKAAN 1992 (JATK.)
 DÖDA EFTER FÖDELSEÅR, ÅLDER, CIVILSTÄND OCH KÖN 1992 (FORTS.)
 DEATHS BY YEAR OF BIRTH, AGE, MARITAL STATUS AND SEX 1992 (CONT.)

SYNTYMÄ- VUOSI FÖDELSEÅR YEAR OF BIRTH	IKÄ ÅLDER AGE	SIVIILISÄÄTY - CIVILSTÄND - MARITAL STATUS										
		YHTEENSÄ TOTALT TOTAL	SUKUPUOLI KÖN SEX		NAIMATTOMAT OGIFTA SINGLE		NAIMISISSA GIFTA MARRIED		LESKET ÄNKL. OCH ÄNK. WIDOWED		ERONNEET FRÄNSKILDA DIVORCED	
			M	N/K/F	M	N/K/F	M	N/K/F	M	N/K/F	M	N/K/F
1927	64	406	270	136	54	22	156	59	27	43	33	12
	65	403	250	153	41	19	150	74	18	43	41	17
1926	65	421	289	132	44	17	181	55	27	52	37	8
	66	482	309	173	53	26	184	73	32	57	40	17
1925	66	447	277	170	34	33	186	66	18	50	39	21
	67	539	345	194	56	25	227	88	26	58	36	23
1924	67	465	300	165	51	18	199	74	26	52	24	21
	68	511	331	180	40	24	213	76	39	60	39	20
1923	67	1	1	-	-	-	1	-	-	-	-	-
	68	500	300	200	40	33	202	76	28	65	30	26
	69	483	283	200	39	32	176	73	37	76	31	19
1922	69	516	294	222	40	21	191	87	36	92	27	22
	70	548	327	221	40	37	211	83	46	81	30	20
1921	69	1	-	1	-	-	-	-	-	1	-	-
	70	596	355	241	48	35	232	94	44	92	31	20
	71	577	345	232	43	34	227	84	50	97	25	17
1920	71	605	337	268	41	30	238	100	33	113	25	25
	72	660	334	326	47	40	213	105	50	149	24	32
1919	72	545	313	232	31	22	218	74	44	114	20	22
	73	478	273	205	28	24	180	64	47	101	18	16
1918	72	1	1	-	-	-	1	-	-	-	-	-
	73	582	297	285	31	35	205	89	38	142	23	19
	74	654	334	320	29	37	220	95	55	157	30	31
1917	73	1	1	-	-	-	1	-	-	-	-	-
	74	634	334	300	22	36	217	86	80	147	15	31
	75	712	373	339	27	42	257	74	65	196	24	27
1916	75	653	351	302	27	42	233	82	68	163	23	15
	76	697	358	339	30	39	234	84	78	189	16	27
1915	75	2	2	-	-	-	2	-	-	-	-	-
	76	714	337	377	24	57	213	81	74	213	26	26
	77	822	374	448	30	59	234	97	94	252	16	40
1914	76	2	1	1	-	-	-	-	1	1	-	-
	77	828	378	450	34	63	223	72	96	281	25	34
	78	812	344	468	24	77	215	88	84	276	21	27
1913	78	806	353	453	30	60	234	89	73	276	16	28
	79	887	400	487	25	63	242	84	112	312	21	28
1912	78	2	-	2	-	-	-	1	-	1	-	-
	79	906	403	503	35	63	253	80	91	328	24	32
	80	913	376	537	32	73	222	88	104	340	18	36
1911	79	1	1	-	-	-	1	-	-	-	-	-
	80	908	406	502	23	69	240	84	126	309	17	40
	81	899	364	535	28	73	212	88	113	341	11	33
1910	80	1	-	1	-	-	-	-	-	1	-	-
	81	944	394	550	28	90	218	77	132	348	16	35
	82	874	321	553	17	99	173	73	115	345	16	36
1909	82	957	380	577	36	83	215	71	121	387	8	36
	83	899	322	577	29	80	162	52	117	420	14	25
1908	82	2	-	2	-	-	-	1	-	1	-	-
	83	880	328	552	30	98	162	41	120	388	16	25
	84	842	317	525	21	70	164	67	124	362	8	26
1907	83	2	-	2	-	-	-	1	-	-	-	1
	84	887	313	574	26	95	152	48	126	409	9	22
	85	794	268	526	21	87	129	32	107	389	11	18
1906	84	1	-	1	-	-	-	-	-	1	-	-
	85	829	268	561	24	90	121	46	114	398	9	27
	86	740	248	492	14	67	103	42	124	368	7	15
1905	85	1	-	1	-	-	-	-	-	1	-	-
	86	670	197	473	15	83	87	23	89	348	6	19
	87	649	197	452	16	66	80	16	93	349	8	21
1904	87	626	188	438	17	68	74	21	95	326	2	23
	88	590	174	416	12	83	63	18	91	290	8	25
1903	87	2	-	2	-	-	-	1	-	1	-	-
	88	537	164	373	9	73	67	16	84	268	4	16
	89	481	130	351	6	47	62	9	61	272	1	23
1902	88	1	-	1	-	-	-	-	-	1	-	-
	89	494	117	377	7	70	31	12	76	281	3	14
	90	424	95	329	4	54	28	7	59	255	4	13
1901	89	1	-	1	-	-	-	-	-	1	-	-
	90	464	118	346	9	63	43	7	63	264	3	12
	91	369	106	263	10	54	31	6	62	189	3	14
1900	91	337	85	252	11	46	29	7	45	188	-	11
	92	307	76	231	8	39	19	6	48	178	1	8
1899	92	302	77	225	6	53	19	6	50	159	2	7
	93	248	60	188	5	34	15	6	40	142	-	6

64. KUOLLEET, KUOLLEISUUS JA IMEVÄISKUOLLEISUUS SUKUPUOLEN MUKAAN 1971-92
DÖDA, DÖDLIGHET OCH SPÅDBARNSDÖDLIGHET EFTER KÖN 1971-92
DEATHS, MORTALITY AND INFANT MORTALITY BY SEX 1971-92

VUOSIKESKIAARVO ÅRSMEDEL TAL ANNUAL MEAN	KAIKKI KUOLLEET - ALLA DÖDA - ALL DEATHS						O-VUOTIAAT KUOLLEET - O-ÄRIGA DÖDA - INFANT DEATHS					
	MÄÄRÄ - ANTAL - NUMBER			o/oo 1)			MÄÄRÄ - ANTAL - NUMBER			o/oo 2)		
	YHT. TOTALT TOTAL	SUKUPUOLI - KÖN - SEX		YHT. TOTALT TOTAL	SUKUPUOLI - KÖN - SEX		YHT. TOTALT TOTAL	SUKUPUOLI - KÖN - SEX		YHT. TOTALT TOTAL	SUKUPUOLI - KÖN - SEX	
		M	N/K/F		M	N/K/F		M	N/K/F		M	N/K/F
1971-75	44 350	24 029	20 320	9.5	10.7	8.4	681	401	280	11.2	12.8	9.4
1976-80	44 136	23 926	20 210	9.3	10.4	8.2	541	307	235	8.4	9.3	7.4
1981-85	45 299	23 639	21 660	9.3	10.1	8.6	408	226	182	6.3	6.8	5.7
1986-90	48 663	24 499	24 164	9.8	10.2	9.5	372	208	163	6.0	6.6	5.4
1982	43 408	22 867	20 541	9.0	9.8	8.2	394	214	180	6.0	6.3	5.6
1983	45 388	23 662	21 726	9.3	10.1	8.7	414	223	191	6.2	6.5	5.8
1984	45 098	23 400	21 698	9.2	9.9	8.6	423	238	185	6.5	7.2	5.8
1985	48 198	24 891	23 307	9.8	10.5	9.2	396	215	181	6.3	6.7	5.9
1986	47 135	23 980	23 155	9.6	10.1	9.1	353	213	140	5.8	6.9	4.7
1987	47 949	24 289	23 660	9.7	10.2	9.3	373	215	158	6.2	7.0	5.4
1988	49 063	24 695	24 368	9.9	10.3	9.6	379	211	168	6.2	6.7	5.6
1989	49 110	24 513	24 597	9.9	10.2	9.6	386	217	169	6.1	6.7	5.5
1990	50 058	25 016	25 042	10.0	10.3	9.8	368	186	182	5.6	5.5	5.7
1991	49 294	24 579	24 715	9.8	10.1	9.6	382	214	168	5.8	6.4	5.2
1992	49 844	24 855	24 989	9.9	10.1	9.6	344	200	144	5.2	5.9	4.4

1) o/oo keskiväkiluvusta - På 1 000 av medelfolkmängden - Per 1 000 of mean population

2) o/oo elävänä syntyneistä - På 1 000 levande födda - Per 1 000 live births

65. IMEVÄISKUOLLEISUUS JA PERINATAALIKUOLLEISUUS 1961-92
SPÅDBARNSDÖDLIGHET OCH PERINATAL DÖDLIGHET 1961-92
INFANT MORTALITY AND PERINATAL MORTALITY 1961-92

VUOSI ÅR YEAR	KUOLLEISUUS ENSIMMÄISENÄ - DÖDLIGHET UNDER FÖRSTA - MORTALITY DURING THE FIRST 1)2)												PERINATAALI-KUOLLEISUUS PERINATAL DÖDLIGHET - PERINATAL MORTALITY 4)5)					
	ELINVUOROKAUTENA LEVNADSDYGNEN DAY OF LIFE 3)5)			ELINVIKKONA LEVNADSVECKAN WEEK OF LIFE			4:NÄ ELINVIKKONA 4 LEVNADSVECKAN 4 WEEKS OF LIFE			ELINPUOLIVUOTISKAUTENA LEVNADSHALVÅRET HALF YEAR OF LIFE			ELINVUOTENA LEVNADSÅRET YEAR OF LIFE			YHT. TOT. TOTAL	SUKUPUOLI - KÖN - SEX	
	YHT. TOT. TOTAL	SUKUPUOLI - KÖN - SEX		YHT. TOT. TOTAL	SUKUPUOLI - KÖN - SEX		YHT. TOT. TOTAL	SUKUPUOLI - KÖN - SEX		YHT. TOT. TOTAL	SUKUPUOLI - KÖN - SEX		YHT. TOT. TOTAL	SUKUPUOLI - KÖN - SEX				
		M	N/K/F		M	N/K/F		M	N/K/F		M	N/K/F		M	N/K/F	M	N/K/F	
1961-65	6.0	6.7	5.3	12.9	14.9	10.9	14.4	16.6	12.1	17.3	19.6	15.0	18.8	21.2	16.4	25.6	28.2	22.9
1966-70	4.4	4.8	3.9	10.0	11.3	8.6	11.4	12.8	9.8	13.4	15.0	11.8	14.4	15.9	12.8	19.7	21.4	17.9
1971-75	3.2	3.6	2.8	7.7	9.0	6.3	9.1	10.2	8.0	10.5	12.1	8.8	11.2	12.8	9.4	14.9	16.3	13.5
1976-80	2.4	2.6	2.2	5.2	5.8	4.6	6.2	6.9	5.5	7.8	8.6	6.9	8.4	9.3	7.4	10.1	10.7	9.4
1981-85	1.5	1.6	1.4	3.6	4.0	3.1	4.3	4.8	3.8	5.8	6.4	5.1	6.3	6.8	5.7	7.5	8.0	7.0
1987-90	1.8	1.9	1.7	3.2	3.5	2.9	4.0	4.4	3.6	5.6	6.1	5.1	6.0	6.4	5.5	8.1	8.6	7.4
1984	1.3	1.4	1.3	3.6	4.0	3.2	4.4	4.9	4.0	5.9	6.7	5.0	6.5	7.2	5.8	7.6	8.3	6.9
1985	1.4	1.6	1.2	3.5	4.2	2.8	4.4	5.1	3.7	5.7	6.3	5.2	6.3	6.7	5.9	7.3	8.3	6.3
1986	1.3	1.6	0.9	3.2	3.9	2.5	4.0	4.8	3.1	5.4	6.4	4.3	5.8	6.8	4.7	6.4	6.9	5.8
1987	2.0	2.1	1.8	3.2	3.8	2.7	4.2	4.7	3.7	5.7	6.5	5.0	6.2	6.9	5.4	8.4	9.2	7.4
1988	1.8	1.9	1.8	3.1	3.6	2.7	3.9	4.5	3.3	5.7	6.2	5.2	6.1	6.6	5.5	8.3	9.0	7.4
1989	1.8	2.0	1.5	3.4	3.7	3.0	4.1	4.5	3.7	5.7	6.4	4.9	6.0	6.7	5.4	7.8	8.3	7.3
1990	1.7	1.6	1.8	3.1	3.0	3.1	3.7	3.7	3.8	5.2	5.1	5.4	5.6	5.5	5.7	7.6	7.7	7.5
1991	2.1	2.5	1.7	3.5	3.9	3.0	4.2	4.8	3.7	5.4	6.0	4.8	5.9	6.5	5.2	8.1	8.9	7.3
1992	1.9	2.3	1.6	3.0	3.5	2.6	3.7	4.3	3.1	4.7	5.3	4.0	5.2	5.8	4.5	7.3	7.8	6.9

1) Kuolleet kuolinsyyaineistosta - Döda enl. dödsorsaksmateriale - Deaths from cause-of-death data files

2) 1 000 elävänä syntynyttä kohti - På 1 000 levande födda - Per 1 000 live births

3) Vuodesta 1987 lähtien luku on laskettu elintuntien ja minuuttien mukaan, aikaisemmin kalenteripäivinä - Från och med år 1987 har siffran beräknats efter levnadstimmar och -minuter, tidigare efter kalenderdagar - Since 1987 the figure has been calculated according to hours and minutes of life, earlier according to calendar days

4) Kuolleena syntyneet + 1. elinviikkona kuolleet 1 000 syntynyttä kohden. Kuolleena syntyneellä raskauden kesto vuodesta 1987 lähtien vähintään 22 viikkoa, aikaisemmin 28 viikkoa - Dödfödda + döda under första levnadsveckan på 1 000 levande födda. Dödfödda från och med år 1987 efter en graviditetstid på minst 22 veckor, tidigare minst 28 veckor - Stillbirths + deaths during the first week of life per 1 000 live births. Stillbirths since 1987 after a pregnancy lasting at least 22 weeks, earlier 28 week

5) Vuotta 1987 edeltävien vuosien käsitteiden mukaiset luvut on esitetty liitteessä 3 - Siffrorna efter begrepp som har använts före 1987 finns i bilaga 3 - The figures according to the concepts used before 1987 are presented on an appendix 3

66. ENSIMMÄISELLÄ IKÄVUODELLA KUOLLEET 1) SUKUPUOLEN JA IÄN MUKAAN 1992
DÖDA 1) UNDER FÖRSTA LEVNADSÅRET EFTER KÖN OCH ÅLDER 1992
INFANT DEATHS 1) BY SEX AND AGE 1992

ALUE - OMRÅDE - AREA AVIOISUUS - LEGITIMITET - LEGITIMACY SUKUPOOLI - KÖN - SEX	YHT. TOT. TOTAL	IKÄ - ÅLDER - AGE														
		VUOROKAUSIA - DYGN - DAYS							KUUKAUSIA - MÅNADER - MONTHS							
		0	1	2	3	4	5	6	7-27	1	2	3	4	5	6	7-11
KOKO MAA - HELA RIKET - WHOLE COUNTRY	344	130	21	14	19	10	6	2	46	25	11	16	6	5	12	21
POJAT - POJKAR - MALES	198	79	13	9	7	5	3	2	28	14	6	8	3	4	7	10
TYTÖT - FLICKOR - FEMALES	146	51	8	5	12	5	3	-	18	11	5	8	3	1	5	11
AVIOLAPSET - I ÅKTENSKAP - LEGIT.	238	93	15	9	16	9	4	2	30	15	5	9	5	4	9	13
POJAT - POJKAR - MALES	145	59	10	7	7	4	2	2	20	10	2	5	2	3	6	6
TYTÖT - FLICKOR - FEMALES	93	34	5	2	9	5	2	-	10	5	3	4	3	1	3	7
AVIOTTOMAT - UTOM ÅKTENSKAP - ILLEG.	106	37	6	5	3	1	2	-	16	10	6	7	1	1	3	8
POJAT - POJKAR - MALES	53	20	3	2	-	1	1	-	8	4	4	3	1	1	1	4
TYTÖT - FLICKOR - FEMALES	53	17	3	3	3	-	1	-	8	6	2	4	-	-	2	4
KAUPUNGIT - STÄDER - URBAN	231	91	13	11	14	9	4	2	29	16	8	9	3	4	5	13
AVIOLAPSET - I ÅKTENSKAP - LEGIT.	156	67	8	6	11	8	3	2	18	9	4	5	2	3	2	8
AVIOTTOMAT - UTOM ÅKTENSKAP - ILLEG.	75	24	5	5	3	1	1	-	11	7	4	4	1	1	3	5
MUUT KUNNAT - ÖVRIGA KOMMUNER - RURAL	113	39	8	3	5	1	2	-	17	9	3	7	3	1	7	8
AVIOLAPSET - I ÅKTENSKAP - LEGIT.	82	26	7	3	5	1	1	-	12	6	1	4	3	1	7	5
AVIOTTOMAT - UTOM ÅKTENSKAP - ILLEG.	31	13	1	-	-	-	1	-	5	3	2	3	-	-	-	3

1) Kuolleet kuolinsyyaineistosta - Döda enl. dödsorsaksmateriale - Deaths from cause-of-death data files

67. IMEVÄISKUOLLEISUUS JA PERINATAALIKUOLLEISUUS LÄNEITTÄIN 1992
SPÅDBARNSDÖDLIGHET OCH PERINATAL DÖDLIGHET LÄNSVIS 1992
INFANT MORTALITY AND PERINATAL MORTALITY BY PROVINCE 1992

LÄÄNI LÄN PROVINCE	KUOLLEISUUS ENSIMMÄISENÄ - DÖDLIGHET UNDER FÖRSTA - 1) MORTALITY DURING THE FIRST										PERINATAALI- KUOLLEISUUS PERINATAL DÖDLIGHET PERINATAL MORTALITY 3)		
	ELINVUOROKAUTENA LEVNADSDYGNET DAY OF LIFE 2)			ELINVIKKONA LEVNADSVECKAN WEEK OF LIFE			4:NÄ ELINVIKKONA 4 LEVNADSVECKAN 4 WEEKS OF LIFE			ELINVUOTENA LEVNADSÅRET YEAR OF LIFE			YHTEENSÄ TOTALT TOTAL
	YHT. TOT. TOTAL	SUKUPOOLI - KÖN - SEX		YHT. TOT. TOTAL	SUKUPOOLI - KÖN - SEX		YHT. TOT. TOTAL	SUKUPOOLI - KÖN - SEX		YHT. TOT. TOTAL	SUKUPOOLI - KÖN - SEX		
M		N/K/F	M		N/K/F	M		N/K/F	M		N/K/F		
KOKO MAA - HELA RIKET WHOLE COUNTRY	1.9	2.3	1.6	3.0	3.5	2.6	3.7	4.3	3.1	5.2	5.8	4.5	7.3
KAUPUNGIT - STÄDER URBAN	2.2	2.6	1.8	3.4	3.9	2.9	4.1	4.7	3.5	5.5	6.2	4.7	7.6
MUUT KUNNAT - ÖVRIGA KOMMUNER RURAL	1.6	1.9	1.2	2.4	2.7	2.0	3.0	3.6	2.5	4.6	5.1	4.1	6.8
UUDENMAAN - NYLANDS	1.6	2.0	1.2	2.6	2.4	2.7	3.2	3.0	3.4	4.9	4.7	5.0	6.6
TURUN-PORIN - ÅBO-BJÖRNEBORGS	2.4	3.1	1.6	3.6	5.1	2.1	4.3	6.2	2.3	5.7	7.3	4.0	7.4
HÄMEEN - TAVASTEHUS	1.6	1.5	1.6	3.1	3.7	2.3	3.9	4.8	2.8	5.3	6.0	4.7	7.0
KYMEN - KYMMENE	2.4	3.0	1.7	3.7	4.0	3.3	4.7	5.0	4.4	6.5	7.5	5.5	9.1
MIKKELIN - S:T MICHELS	2.2	0.9	3.5	3.5	1.7	5.3	4.4	2.6	6.2	6.1	5.2	7.1	6.5
POHJOIS-KARJALAN - NORRA KARELENS	-	-	-	0.4	-	0.9	0.9	0.9	0.9	2.2	3.4	0.9	3.1
KUOPION - KUOPIO	2.5	4.3	0.6	3.7	6.1	1.3	5.6	8.6	2.5	6.5	9.2	3.8	8.3
KESKI-SUOMEN - MELLERSTA FINLAND	2.1	3.0	1.2	3.3	4.7	1.8	3.3	4.7	1.8	4.8	6.5	3.0	8.7
VAASAN - VASA	1.9	2.0	1.8	2.8	3.0	2.5	2.9	3.4	2.5	3.4	4.0	2.8	7.9
OULUN - ULEÅBORGS	2.7	3.0	2.4	3.5	3.3	3.6	3.9	3.9	3.9	5.3	5.7	4.8	7.5
LAPIN - LAPPLANDS	2.6	2.8	2.3	3.7	4.9	2.3	5.1	5.7	4.6	7.4	7.8	6.9	9.1
ÄRVENAMAAN MAAKUNTA - ÅLAND	-	-	-	-	-	-	-	-	-	-	-	-	15.2
AVIOLAPSET - I ÅKTENSKAP - LEGITIMATE	2.0	2.4	1.5	3.1	3.7	2.5	3.7	4.6	2.9	5.0	6.0	4.0	..
AVIOTTOMAT - UTOM ÅKTENSKAP - ILLEG.	1.9	2.0	1.8	2.8	2.7	2.9	3.6	3.6	3.7	5.5	5.4	5.6	..

1) 1 000 elävänä syntynyttä kohden - På 1 000 levande födda - Per 1 000 live births

2) Laskettu elintuntien ja - minuuttien mukaan - Uträknad efter levnadstimmar och -minuter - Calculated by hours and minutes of live

3) Kuolleetä syntyneet (raskauden kesto vähintään 22 viikkoa) + 1. elinviikkona kuolleet 1 000 syntynyttä kohden - Dödfödda (efter 22:a graviditetsveckan) + döda under 1:a levnadsveckan på 1000 födda - Stillbirths (gestational age 22 weeks or more) + deaths 1 week per 1000 births

68. LESKEKSI JÄÄNEET SUKUPUOLEN JA IÄN MUKAAN KESKIVÄKILUVUN 1 000 NAIMISSA OLEVAA KOHTI 1976-92
 NYBLIVNA ÄNKLINGAR OCH ÄNKOR EFTER ÅLDER PÅ 1 000 AV MEDELFOLKOMÅNGDENS GIFTA 1976-92
 NEWLY WIDOWED BY SEX AND AGE PER 1 000 OF MARRIED POPULATION 1976-92

VUOSI ÅR YEAR	15-24	25-29	30-34	35-39	40-44	45-49	50-54	55-59	60-64	65-	YHTEENSÄ TOTALT TOTAL
MIEHET - MÄN - MEN											
1976-80	0.3	0.3	0.5	0.7	1.1	1.8	2.9	4.8	7.6	21.3	4.6
1981-85	0.2	0.2	0.4	0.6	0.9	1.5	2.4	4.1	6.8	21.3	4.5
1986-90	0.3	0.3	0.4	0.5	0.9	1.4	2.4	3.6	6.1	21.4	4.8
1988	0.3	0.3	0.3	0.6	0.8	1.3	2.5	3.5	6.3	21.3	4.7
1989	0.3	0.3	0.3	0.5	0.9	1.6	2.5	3.6	5.8	21.2	4.8
1990	0.3	0.3	0.4	0.6	1.0	1.3	2.2	3.5	6.0	21.0	4.8
1991	0.3	0.2	0.4	0.5	0.9	1.3	2.2	3.4	5.5	20.6	4.8
1992	0.3	0.2	0.4	0.7	1.1	1.5	2.5	3.7	6.8	24.7	4.8
NAISET - KVINNOR - WOMEN											
1976-80	0.8	1.0	1.6	2.5	4.5	7.9	13.6	22.7	33.8	64.4	16.5
1981-85	0.7	0.8	1.3	2.0	3.4	6.3	10.7	18.3	29.9	63.8	13.0
1986-90	0.8	0.8	1.1	1.9	3.1	5.1	8.7	15.0	24.8	61.5	12.8
1988	1.0	0.8	1.2	2.0	3.1	5.4	8.5	14.6	25.0	63.7	13.0
1989	0.9	0.8	1.0	1.7	3.0	4.8	8.7	15.1	23.3	58.8	12.5
1990	0.7	0.8	1.0	1.9	3.0	4.6	7.5	13.4	22.4	61.5	12.8
1991	0.7	0.8	1.3	1.7	2.9	4.3	7.6	12.0	22.2	57.9	12.4
1992	0.8	0.6	1.0	1.3	2.1	3.5	5.1	9.2	16.6	52.3	12.4

69. LESKEKSI JÄÄNEET SUKUPUOLEN, IÄN JA AVIOLIITON KESTOAJAN MUKAAN 1992
 NYBLIVNA ÄNKLINGAR OCH ÄNKOR EFTER KÖN, ÅLDER OCH ÄKTENSKAPETS VARAKTIGHET 1992
 NEWLY WIDOWED BY SEX, AGE AND DURATION OF MARRIAGE 1992

SUKUPUOLI - KÖN - SEX IKÄ - ÅLDER - AGE	YHT. TOT. TOTAL	AVIOLIITON KESTOAIKA - ÄKTENSKAPETS VARAKTIGHET - DURATION OF MARRIAGE														TUNT. OKÄND UNKN.
		- 4	5- 9	10-14	15-19	20-24	25-29	30-34	35-39	40-44	45-49	50-54	55-59	60-64	65-	
MIEHET - MÄN - MALES																
-19	-	-	-	-	-	-	-	-	-	-	-	-	-	-	-	-
20-24	1	-	-	-	-	-	-	-	-	-	-	-	-	-	-	-
25-29	16	9	7	-	-	-	-	-	-	-	-	-	-	-	-	-
30-34	34	20	9	5	-	-	-	-	-	-	-	-	-	-	-	-
35-39	87	14	17	34	21	1	-	-	-	-	-	-	-	-	-	-
40-44	142	13	10	23	44	47	5	-	-	-	-	-	-	-	-	-
45-49	187	4	7	11	26	76	61	1	-	-	-	-	-	-	-	-
50-54	214	6	9	7	5	19	90	75	3	-	-	-	-	-	-	-
55-59	329	2	6	3	13	19	65	123	93	3	-	-	-	-	-	-
60-64	491	3	2	9	7	15	25	75	197	148	9	-	-	-	-	-
65-69	733	3	8	13	7	14	21	44	122	275	215	5	-	-	-	-
70-74	762	4	6	2	5	4	16	21	50	159	377	113	3	-	-	-
75-79	893	4	5	3	6	10	11	20	32	70	278	337	107	2	-	-
80-84	725	1	5	5	3	6	5	3	21	38	96	182	271	80	2	7
85-89	317	1	2	1	6	2	2	3	2	14	24	34	98	102	23	3
90-	73	-	-	1	-	-	1	2	4	7	3	12	24	18	-	-
TUNT. - OKÄND - UNKNOWN	63	2	1	3	1	4	7	7	4	8	6	3	6	5	3	3
YHTEENSÄ - TOTALT - TOTAL	5067	87	94	120	144	217	309	373	526	719	1012	677	497	213	46	33
NAISET - KVINNOR - FEMALES																
-19	2	2	-	-	-	-	-	-	-	-	-	-	-	-	-	-
20-24	28	23	5	-	-	-	-	-	-	-	-	-	-	-	-	-
25-29	58	30	24	4	-	-	-	-	-	-	-	-	-	-	-	-
30-34	123	25	46	46	6	-	-	-	-	-	-	-	-	-	-	-
35-39	258	35	43	70	86	24	-	-	-	-	-	-	-	-	-	-
40-44	388	21	23	48	88	161	47	-	-	-	-	-	-	-	-	-
45-49	549	27	34	27	48	155	221	36	-	-	-	-	-	-	-	-
50-54	743	17	28	29	30	77	173	329	57	-	-	-	-	-	-	-
55-59	1063	11	20	18	23	36	106	278	479	90	-	-	-	-	-	-
60-64	1664	11	12	22	29	33	70	162	446	721	145	-	-	-	-	-
65-69	2333	8	13	19	29	42	55	98	222	715	1036	86	-	-	-	-
70-74	2367	5	14	12	28	32	53	54	114	315	968	688	73	-	-	-
75-79	1963	2	5	12	6	21	21	49	52	134	435	691	501	19	-	-
80-84	1120	3	5	8	10	7	15	12	27	60	131	230	375	217	16	4
85-89	346	-	2	-	1	6	1	3	3	8	34	42	81	113	50	2
90-	47	-	-	1	-	-	-	-	-	1	4	5	13	23	-	-
TUNT. - OKÄND - UNKNOWN	126	4	1	5	3	11	18	18	16	13	10	13	3	3	7	1
YHTEENSÄ - TOTALT - TOTAL	13178	224	275	321	387	605	780	1039	1416	2056	2760	1754	1038	365	96	62

70. LESKEKSI JÄÄNEET PUOLISON SUKUPUOLEN JA IÄN SEKÄ LESKEN IÄN MUKAAN 1992
 NYBLIVNA ÄNKLINGAR OCH ÄNKOR EFTER MAKENS/MAKANS KÖN OCH ÅLDER SAMT EFTER ÄNKLINGENS/ÄNKANS ÅLDER 1992
 NEWLY WIDOWED BY SPOUSE'S SEX AND AGE AND BY WIDOW'S AGE 1992

PUOLISON SUKUPUOLI JA IÄÄ MAKENS/MAKANS KÖN OCH SEX AND AGE OF SPOUSE	YHT. TOTALT TOTAL	LESKEN IÄÄ - ÄNKLINGENS ELLER ÄNKANS ÅLDER - AGE OF THE WIDOWED														TUNT. OKÄND UNKN.	
		-19	20-24	25-29	30-34	35-39	40-44	45-49	50-54	55-59	60-64	65-69	70-74	75-79	80-84		85-
MIEHET - MÄN - MALES																	
-19	-	-	-	-	-	-	-	-	-	-	-	-	-	-	-	-	-
20-24	11	1	8	2	-	-	-	-	-	-	-	-	-	-	-	-	-
25-29	47	1	14	21	6	4	-	-	-	-	-	-	-	-	-	-	-
30-34	73	-	5	14	39	13	1	-	-	-	-	-	-	-	-	-	1
35-39	184	-	1	9	51	91	20	10	1	-	-	-	-	-	-	-	1
40-44	308	-	-	6	13	99	139	37	6	-	1	-	-	-	-	-	7
45-49	459	-	-	3	7	35	160	201	37	4	1	-	-	-	-	-	11
50-54	544	-	-	1	4	8	39	172	242	60	5	2	-	-	-	-	11
55-59	783	-	-	-	-	4	11	70	263	317	88	16	1	1	-	-	12
60-64	1388	-	-	-	2	2	7	31	122	456	566	152	29	3	-	-	18
65-69	1910	-	-	1	1	1	7	15	36	137	634	817	201	33	10	-	17
70-74	2163	-	-	1	1	1	3	7	24	49	239	809	766	211	35	6	12
75-79	2341	-	-	-	-	-	-	4	9	29	76	352	892	769	177	22	11
80-84	1920	-	-	-	-	-	1	2	3	8	39	143	378	722	517	97	10
85-	1047	-	-	-	-	-	-	-	-	3	15	42	100	224	381	268	14
YHTEENSÄ - TOTALT - TOTAL	13178	2	28	58	123	258	388	549	743	1063	1664	2333	2367	1963	1120	393	126
NAISET - KVINNOR - FEMALES																	
-19	-	-	-	-	-	-	-	-	-	-	-	-	-	-	-	-	-
20-24	4	-	1	1	1	1	-	-	-	-	-	-	-	-	-	-	-
25-29	28	-	-	13	10	4	-	-	-	-	-	-	-	-	-	-	1
30-34	42	-	-	1	16	20	3	1	-	-	-	-	-	-	-	-	1
35-39	90	-	-	-	5	37	36	5	2	1	-	1	1	-	-	-	2
40-44	158	-	-	1	-	14	72	58	8	3	1	-	-	-	-	-	1
45-49	225	-	-	-	1	9	23	102	55	17	10	1	-	-	-	-	7
50-54	264	-	-	-	-	2	6	17	105	101	23	3	1	-	-	-	6
55-59	328	-	-	-	1	-	1	3	35	136	119	23	4	1	-	-	5
60-64	506	-	-	-	-	-	-	5	48	211	191	35	8	3	-	-	5
65-69	742	-	-	-	-	-	-	-	3	13	85	318	223	82	9	4	5
70-74	874	-	-	-	-	-	1	1	-	6	29	137	329	261	95	8	7
75-79	832	-	-	-	-	-	-	-	1	1	7	46	118	350	251	54	4
80-84	690	-	-	-	-	-	-	-	-	1	6	9	39	162	297	169	7
85-	284	-	-	-	-	-	-	-	-	2	-	4	12	29	70	155	12
YHTEENSÄ - TOTALT - TOTAL	5067	-	1	16	34	87	142	187	214	329	491	733	762	893	725	390	63

71. KUOLLEISUUS- JA ELOONJÄÄMISLUKUJA 1992
 LIVSLÄNGDSTABELLER 1992
 LIFE TABLES 1992

IKÄ ÅLDER AGE	KUOLEMANVAARA DÖDSRISKER PROBABILITIES OF DEATH			ELOSSA OLEVAT 100 000 ELÄVÄNÄ SYNTYNEESTÄ KVARLEVANDE AV 100 000 LEVANDE FÖDDA SURVIVORS OF 100 000 BORN ALIVE			ELINAJANODOTE FÖRVÄNTAT ANTAL LEVNADSÅR LIFE EXPECTANCY		
	YHTEENSÄ TOTALT TOTAL	SUKUPUOLI - KÖN - SEX		YHTEENSÄ TOTALT TOTAL	SUKUPUOLI - KÖN - SEX		YHTEENSÄ TOTALT TOTAL	SUKUPUOLI - KÖN - SEX	
		M	N/K/F		M	N/K/F		M	N/K/F
0	5.16	5.81	4.49	100000	100000	100000	75.62	71.65	79.42
1	.43	.36	.50	99484	99419	99551	75.01	71.07	78.77
2	.25	.36	.13	99441	99383	99502	74.04	70.09	77.81
3	.16	.18	.13	99416	99347	99489	73.06	69.12	76.82
4	.14	.13	.16	99401	99329	99476	72.07	68.13	75.83
5	.18	.16	.20	99386	99316	99460	71.08	67.14	74.85
6	.18	.22	.13	99368	99300	99440	70.10	66.15	73.86
7	.25	.15	.35	99351	99279	99427	69.11	65.16	72.87
8	.26	.21	.31	99326	99264	99392	68.13	64.17	71.90
9	.12	.12	.12	99301	99243	99362	67.14	63.18	70.92
10	.17	.18	.16	99289	99232	99350	66.15	62.19	69.93
11	.14	.12	.16	99273	99214	99334	65.16	61.20	68.94
12	.25	.18	.32	99259	99202	99318	64.17	60.21	67.95
13	.22	.30	.13	99234	99184	99287	63.19	59.22	66.97
14	.18	.12	.25	99212	99154	99274	62.20	58.24	65.98
15	.27	.35	.19	99194	99142	99249	61.21	57.25	64.99
16	.61	.77	.43	99167	99107	99231	60.23	56.27	64.01
17	.53	.95	.10	99107	99031	99188	59.27	55.31	63.03
18	.78	1.02	.52	99054	98937	99178	58.30	54.36	62.04
19	.75	.94	.54	98977	98835	99127	57.34	53.42	61.07
20	.82	1.27	.34	98904	98742	99074	56.38	52.47	60.10
21	.71	1.14	.26	98823	98617	99040	55.43	51.53	59.12
22	.92	1.22	.60	98753	98505	99014	54.47	50.59	58.14
23	1.03	1.67	.36	98663	98385	98955	53.52	49.65	57.17
24	.81	1.23	.37	98561	98220	98919	52.57	48.73	56.19

71. KUOLLEISUUS- JA ELOONJÄÄMISLUKUJA 1992 (JATK.)
 LIVSLÄNGDSTABELLER 1992 (FORTS.)
 LIFE TABLES 1992 (CONT.)

IKÄ ÅLDER AGE	KUOLEMANVAARA DÖDSRISKER PROBABILITIES OF DEATH			ELOSSA OLEVAT 100 000 ELÄVÄNÄ SYNTYNEESTÄ KVARLEVANDE AV 100 000 LEVANDE FÖDDA SURVIVORS OF 100 000 BORN ALIVE			ELINAJANODOTE FÖRVÄNTAT ANTAL LEVNADSÅR LIFE EXPECTANCY		
	o/oo								
	YHTEENSÄ TOTALT TOTAL	SUKUPUOLI - KÖN - SEX		YHTEENSÄ TOTALT TOTAL	SUKUPUOLI - KÖN - SEX		YHTEENSÄ TOTALT TOTAL	SUKUPUOLI - KÖN - SEX	
	M	N/K/F		M	N/K/F		M	N/K/F	
25	.97	1.63	.28	98482	98100	98882	51.61	47.79	55.22
26	.76	1.06	.44	98387	97940	98855	50.66	46.87	54.23
27	.84	1.30	.35	98312	97836	98811	49.70	45.92	53.25
28	1.01	1.33	.67	98230	97708	98777	48.74	44.98	52.27
29	.99	1.48	.48	98131	97579	98710	47.79	44.04	51.31
30	1.06	1.56	.54	98033	97434	98663	46.84	43.10	50.33
31	1.08	1.67	.46	97929	97282	98610	45.89	42.17	49.36
32	1.30	1.98	.59	97824	97120	98565	44.94	41.24	48.38
33	1.37	2.08	.63	97697	96927	98506	44.00	40.32	47.41
34	1.23	1.98	.43	97563	96726	98445	43.05	39.40	46.44
35	1.63	2.47	.75	97443	96535	98402	42.11	38.48	45.46
36	1.90	2.70	1.07	97285	96296	98328	41.17	37.57	44.49
37	1.91	2.84	.96	97099	96036	98223	40.25	36.67	43.54
38	1.78	2.54	.98	96913	95764	98128	39.33	35.78	42.58
39	2.33	3.40	1.20	96741	95520	98032	38.40	34.87	41.62
40	2.40	3.57	1.17	96516	95195	97914	37.49	33.98	40.67
41	2.32	3.38	1.20	96284	94855	97799	36.58	33.10	39.72
42	2.52	3.65	1.33	96061	94535	97681	35.66	32.21	38.77
43	2.87	4.08	1.59	95818	94190	97551	34.75	31.33	37.82
44	3.21	4.43	1.93	95544	93806	97396	33.85	30.46	36.88
45	3.23	4.35	2.06	95237	93390	97208	32.95	29.59	35.95
46	4.01	5.52	2.43	94929	92984	97007	32.06	28.72	35.02
47	4.10	5.63	2.50	94549	92470	96772	31.19	27.87	34.10
48	3.99	5.54	2.38	94162	91950	96530	30.31	27.03	33.19
49	4.27	6.24	2.27	93786	91440	96300	29.43	26.18	32.27
50	4.30	5.96	2.62	93386	90869	96081	28.56	25.34	31.34
51	4.58	6.26	2.90	92984	90328	95829	27.68	24.49	30.42
52	6.57	10.21	2.97	92558	89763	95551	26.80	23.64	29.51
53	5.51	8.53	2.54	91950	88846	95268	25.98	22.88	28.59
54	6.25	8.70	3.85	91444	88088	95025	25.12	22.07	27.67
55	6.61	9.25	4.05	90872	87322	94659	24.27	21.26	26.77
56	7.08	9.40	4.84	90271	86514	94276	23.43	20.45	25.88
57	8.34	12.50	4.37	89633	85701	93820	22.59	19.64	25.00
58	8.33	12.43	4.47	88885	84630	93410	21.78	18.88	24.11
59	9.40	13.95	5.16	88145	83578	92993	20.96	18.12	23.21
60	11.36	16.49	6.61	87316	82412	92513	20.15	17.36	22.33
61	11.97	17.64	6.84	86324	81053	91902	19.38	16.65	21.48
62	13.06	19.84	7.19	85291	79623	91273	18.61	15.94	20.62
63	14.72	22.90	7.70	84178	78043	90616	17.85	15.25	19.77
64	15.64	23.02	9.42	82939	76256	89918	17.11	14.60	18.92
65	17.11	24.94	10.74	81642	74500	89071	16.37	13.93	18.09
66	19.59	28.05	12.95	80245	72643	88115	15.65	13.27	17.28
67	21.83	32.78	13.63	78673	70605	86974	14.95	12.64	16.50
68	22.65	34.13	14.51	76956	68291	85788	14.27	12.05	15.72
69	23.49	34.20	16.43	75213	65960	84544	13.59	11.46	14.95
70	28.02	43.18	18.46	73446	63704	83154	12.90	10.85	14.19
71	29.35	44.86	19.91	71389	60954	81619	12.26	10.31	13.45
72	35.35	51.30	25.82	69293	58219	79994	11.62	9.78	12.71
73	34.33	50.51	24.94	66844	55233	77929	11.02	9.28	12.03
74	40.34	58.61	30.21	64550	52443	75986	10.40	8.74	11.33
75	45.46	69.00	32.81	61946	49369	73691	9.81	8.26	10.67
76	49.40	71.16	38.04	59130	45963	71273	9.26	7.83	10.01
77	58.36	78.93	47.89	56209	42692	68562	8.71	7.39	9.39
78	59.57	78.44	50.36	52929	39322	65278	8.22	6.98	8.83
79	69.47	96.35	56.68	49775	36238	61991	7.71	6.54	8.28
80	74.80	101.55	62.41	46317	32746	58477	7.25	6.18	7.74
81	83.14	111.59	70.56	42853	29421	54827	6.80	5.82	7.23
82	90.93	117.85	79.59	39290	26138	50959	6.37	5.49	6.74
83	99.85	126.08	89.15	35717	23057	46903	5.95	5.16	6.28
84	113.48	146.16	100.65	32151	20150	42721	5.56	4.83	5.84
85	124.89	154.66	114.02	28502	17205	38421	5.21	4.57	5.44
86	131.39	160.16	121.41	24943	14544	34041	4.88	4.31	5.07
87	145.08	174.58	135.23	21666	12215	29908	4.54	4.04	4.71
88	158.69	196.39	146.64	18522	10082	25863	4.23	3.79	4.36
89	175.19	192.67	169.91	15583	8102	22071	3.93	3.60	4.03
90	197.21	212.22	192.88	12853	6541	18321	3.66	3.33	3.75
91	202.48	245.02	190.33	10318	5153	14787	3.43	3.10	3.53
92	231.88	265.35	222.44	8229	3890	11973	3.18	2.94	3.24
93	241.91	264.51	236.09	6321	2858	9309	2.98	2.82	3.02
94	285.95	289.69	285.09	4792	2102	7112	2.78	2.66	2.80
95	288.12	303.92	285.24	3422	1493	5084	2.69	2.54	2.72
96	273.99	266.91	275.63	2436	1039	3634	2.58	2.43	2.60
97	317.87	297.39	319.36	1768	762	2632	2.36	2.13	2.40
98	327.31	435.90	306.49	1206	535	1792	2.22	1.82	2.30
99	383.49	480.00	370.61	811	302	1243	2.06	1.83	2.09
100				500	157	782	2.04	2.06	2.03

72. KUNTIEN VÄLINEN MUUTTOLIIKE MUUTTANEIDEN SUKUPUOLEN MUKAAN 1966-92
OMFLYTTNING MELLAN KOMMUNER EFTER FLYTTARNAS KÖN 1966-92
MIGRATION BETWEEN MUNICIPALITIES BY SEX OF MIGRANTS 1966-92

VUOSIKESKIARVO ÅRSMEDELTA ANNUAL MEAN	MUUTTANEITA YHTEENSÄ ALLA FLYTTADE ALL MIGRANTS		KAUPUNGIT 1) - STÄDER 1) - URBAN						MUUT KUNNAT - ÖVRIGA KOMMUNER - RURAL							
			KUNTAAN MUUTO INFLYTTADE IN-MIGRATION			KUNNASTA MUUTO UTFLYTTADE OUT-MIGRATION			KUNTAAN MUUTO INFLYTTADE IN-MIGRATION			KUNNASTA MUUTO UTFLYTTADE OUT-MIGRATION			NETTOMUUTO NETTOFLYTTNING NET MIGRATION	
			M		M	M		M	M		M	M		M	M	
1966-70	222 300	103 658	129 248	59 941	107 306	50 342	93 052	43 717	114 994	53 316	-21 942	-9 599				
1971-75	233 611	113 406	149 017	72 143	133 270	64 790	84 594	41 263	100 341	48 616	-15 747	-7 353				
1976-80	193 567	93 967	118 675	57 249	119 122	58 133	74 892	36 718	74 445	35 834	447	884				
1981-85	193 681	94 610	116 483	56 460	119 526	58 554	77 198	38 150	74 154	36 056	3 043	2 094				
1986-90	200 710	97 546	122 861	59 041	127 125	61 636	77 847	38 505	73 584	35 910	4 264	2 595				
1987	201 306	97 858	124 623	59 861	125 585	60 949	76 683	37 997	75 721	36 909	962	1 088				
1988	213 510	103 736	131 000	62 934	136 205	65 902	82 510	40 802	77 305	37 834	5 205	2 968				
1989	208 639	101 621	125 260	60 319	133 845	65 063	83 379	41 302	74 794	36 558	8 585	4 744				
1990	193 845	93 777	118 446	56 786	122 808	59 255	75 399	36 991	71 037	34 522	4 362	2 469				
1991	183 479	89 102	114 382	55 113	116 660	56 548	69 097	33 989	66 819	32 554	2 278	1 435				
1992	169 270	83 148	107 856	52 720	107 634	52 710	61 414	30 428	61 636	30 438	-222	-10				
o/oo 2):																
1966-70	48.2	46.5	58.6	58.4	48.6	49.0	38.7	36.4	47.9	44.4	-9.1	-8.0				
1971-75	50.1	50.3	57.1	61.3	51.0	55.1	41.2	40.2	48.9	47.4	-7.7	-3.6				
1976-80	40.7	40.9	41.9	42.8	42.1	43.5	39.0	38.2	38.8	37.3	0.0	0.2				
1981-85	39.9	40.3	40.1	41.1	41.2	42.6	39.6	39.1	38.0	37.0	1.7	2.1				
1986-90	40.6	40.7	40.2	40.7	41.6	42.5	41.1	40.6	38.8	37.8	0.5	0.5				
1987	40.8	41.0	40.9	41.4	41.2	42.2	40.7	40.3	40.2	39.1	0.5	1.2				
1988	43.2	43.3	42.9	43.4	44.6	45.5	43.6	43.1	40.9	39.9	2.8	3.1				
1989	42.0	42.2	40.9	41.5	43.7	44.7	43.9	43.4	39.3	38.4	4.5	5.0				
1990	38.9	38.8	38.5	38.9	40.0	40.6	39.4	38.6	37.1	36.0	2.3	2.6				
1991	36.6	36.6	37.0	37.5	37.8	38.5	35.9	35.2	34.7	33.7	1.2	1.5				
1992	33.6	33.9	34.3	35.2	34.2	32.4	32.0	32.5	32.0	-0.0	-0.0	0.0				

1) Ml. kauppalat 1966-76 - Inkl. köpingarna 1966-76
2) o/oo keskvärde - På 1 000 av medelfolkmängden - Per 1 000 of mean population

73. KUNTIEN VÄLISEN MUUTTOLIIKKEEN LÄHTÖMUUTO LÄÄNEITTÄIN 1976-92
OMFLYTTNING MELLAN KOMMUNER EFTER UTFLYTTNINGSLÄN 1976-92
INTERNAL MIGRATION BY PROVINCE OF DEPARTURE 1976-92

LÄÄNI LÄN PROVINCE	LÄHTÖMUUTO - UTFLYTTNING - OUT-MIGRATION									
	1992	1991	1990	1989	1988	1987	1986-90 *	1981-85 *	1976-80 *	
KOKO MAA - HELA LANDET - WHOLE COUNTRY	169270	183479	193845	208639	213510	201306	200709	193681	193567	
UUDENMAAN - NYLANDS	54471	56887	59062	63509	63605	56724	59397	56476	57669	
TURUN-PORIN - ÅBO-BJÖRNEBORGS	22800	24923	26848	28619	30297	29049	28113	27169	27270	
HÄMEEN - TAVASTEHUS	22454	24077	25237	27670	28403	26721	26568	25811	25798	
KYMEN - KYMMENE	9688	10148	10984	12140	12536	12009	11748	11420	11755	
MIKKELIN - S:T MICHELS	6947	8087	8424	9049	9067	9145	8812	8651	8396	
POHJOIS-KARJALAN - NORRA KARELENS	5641	6307	6660	7425	7792	7388	7205	6822	6628	
KUOPIO - KUOPIO	7348	8577	9238	9740	9933	9672	9521	8977	8585	
KESKI-SUOMEN - MELLERSTA FINLANDS	9118	9855	10165	10899	11036	10374	10505	10202	10076	
VAASAN - VASA	10556	11728	12723	13460	14114	13987	13371	13119	12941	
OULUN - ULEÅBORGS	12570	14291	15587	16838	17367	17122	16425	16191	15779	
LAPIN - LAPPLANDS	6782	7625	8136	8540	8583	8323	8280	7963	7823	
ÄRVENANMAA - ÄLAND	895	974	781	749	777	792	763	879	847	

* VUOSIKESKIARVO - ÅRSMEDELTA - ANNUAL MEAN

74. KUNTIEN VÄLISEN MUUTTOLIIKKEEN TULOMUUTO LÄÄNEITTÄIN 1976-92
OMFLYTTNING MELLAN KOMMUNER EFTER INFLYTTNINGSLÄN 1976-92
INTERNAL MIGRATION BY PROVINCE OF ARRIVAL 1976-92

LÄÄNI LÄN PROVINCE	TULOMUUTO - INFLYTTNING - IN-MIGRATION									
	1992	1991	1990	1989	1988	1987	1986-90 *	1981-85 *	1976-80 *	
KOKO MAA - HELA LANDET - WHOLE COUNTRY	169270	183479	193845	208639	213510	201306	200709	193681	193567	
UUDENMAAN - NYLANDS	56470	59312	61366	64058	68603	65325	63954	61609	61427	
TURUN-PORIN - ÅBO-BJÖRNEBORGS	22376	24384	26236	28320	30253	28493	27763	26708	26995	
HÄMEEN - TAVASTEHUS	23066	24695	26383	29602	30138	27559	27884	26189	25476	
KYMEN - KYMMENE	8950	9740	10514	11706	11319	10500	10766	10303	11131	
MIKKELIN - S:T MICHELS	6683	7535	8412	9519	9010	8491	8747	8450	8067	
POHJOIS-KARJALAN - NORRA KARELENS	5583	6280	6512	7470	7031	6610	6784	6375	6231	
KUOPIO - KUOPIO	7298	8394	9046	9593	9563	8865	9131	8746	8173	
KESKI-SUOMEN - MELLERSTA FINLANDS	9259	10410	10680	11730	11449	10323	10784	10031	9693	
VAASAN - VASA	10101	10876	11729	12426	12381	12188	12044	12423	13114	
OULUN - ULEÅBORGS	12084	13767	14762	16115	15643	15037	14962	14765	15004	
LAPIN - LAPPLANDS	6452	7026	7332	7322	7257	7046	7067	7130	7264	
ÄRVENANMAA - ÄLAND	948	1060	873	778	863	869	824	952	993	

* VUOSIKESKIARVO - ÅRSMEDELTA - ANNUAL MEAN

75. KUNTIEN VÄLINEN MUUTTOLIIKE MUUTON SUUNNAN, MUUTTANEIDEN IÄN, SIVILISÄÄDYN JA SUKUPUOLEN MUKAAN 1992
 ÖMFLYTTNING MELLAN KOMMUNER EFTER FLYTTNINGENS RIKTNING, FLYTTARNAS ÅLDER, CIVILSTÄND OCH KÖN 1992
 MIGRATION BETWEEN MUNICIPALITIES BY DIRECTION OF MIGRATION AND BY AGE, MARITAL STATUS AND SEX OF MIGRANTS 1992

IKÄ ÅLDER AGE	YHTEENSÄ TOTALT TOTAL			SUKUPUOLI KÖN SEX		NAIMATTOMAT OGIFTA SINGLE		NAIMISSA GIFTA MARRIED		LESKET ÄNKL. OCH ÄNKOR WIDOWED		ERONNEET FRÅNSKILDA DIVORCED	
	%	o/oo 1)		M	N/K/F	M	N/K/F	M	N/K/F	M	N/K/F	M	N/K/F
KAIKKI MUUTTANEET - ALLA SOM FLYTTAT - ALL MIGRANTS													
- 4	7642	4.5	23.8	3926	3716	3926	3716	-	-	-	-	-	-
5-14	14343	8.5	22.2	7234	7109	7234	7109	-	-	-	-	-	-
15-24	49031	29.0	76.7	20297	28734	18223	24872	1984	3640	4	10	86	212
25-34	57478	34.0	76.1	30370	27108	17737	13872	10816	11038	22	71	1795	2127
35-44	21107	12.5	25.3	11712	9395	2896	1870	5970	4972	48	171	2798	2382
45-64	16126	9.5	13.9	8207	7919	735	752	4944	4266	213	770	2315	2131
65-	3543	2.1	5.1	1402	2141	63	195	899	667	241	1004	199	275
YHTEENSÄ - TOTALT - TOTAL	169270	100.0	33.6	83148	86122	50814	52386	24613	24583	528	2026	7193	7127
KAUPUNGEISTA KAUPUNKEIHIN - FRÅN STÄDER TILL STÄDER - FROM URBAN MUNICIPALITIES TO URBAN MUNICIPALITIES													
- 4	2438	3.7	12.4	1235	1203	1235	1203	-	-	-	-	-	-
5-14	4156	6.4	11.0	2108	2048	2108	2048	-	-	-	-	-	-
15-24	19606	30.0	48.3	8092	11514	7252	10057	797	1372	2	5	41	80
25-34	24765	37.9	49.3	12946	11819	8016	6824	4164	4104	6	26	760	865
35-44	7662	11.7	14.6	4239	3423	1105	875	2068	1656	18	42	1048	850
45-64	5546	8.5	7.6	2715	2831	225	329	1597	1394	67	252	826	856
65-	1113	1.7	2.7	414	699	14	82	259	189	78	316	63	112
YHTEENSÄ - TOTALT - TOTAL	65286	100.0	20.8	31749	33537	19955	21418	8885	8715	171	641	2738	2763
KAUPUNGEISTA MAASEUDULLE - FRÅN STÄDER TILL LANDSBYGD - FROM URBAN MUNICIPALITIES TO RURAL MUNICIPALITIES													
- 4	2522	6.0	12.9	1276	1246	1276	1246	-	-	-	-	-	-
5-14	4400	10.4	11.7	2241	2159	2241	2159	-	-	-	-	-	-
15-24	9420	22.2	23.2	3835	5585	3371	4589	449	943	-	1	15	52
25-34	14652	34.6	29.2	7540	7112	3722	2997	3359	3522	3	17	456	576
35-44	5733	13.5	10.9	3226	2507	775	433	1706	1358	9	56	736	660
45-64	4778	11.3	6.6	2499	2279	229	199	1527	1323	62	195	681	562
65-	843	2.0	2.0	344	499	11	42	221	166	57	216	55	75
YHTEENSÄ - TOTALT - TOTAL	42348	100.0	13.5	20961	21387	11625	11665	7262	7312	131	485	1943	1925
MAASEUDULTA KAUPUNKEIHIN - FRÅN LANDSBYGD TILL STÄDER - FROM RURAL MUNICIPALITIES TO URBAN MUNICIPALITIES													
- 4	1649	3.9	13.2	868	781	868	781	-	-	-	-	-	-
5-14	3435	8.1	12.8	1700	1735	1700	1735	-	-	-	-	-	-
15-24	15245	35.8	65.2	6446	8799	5879	7838	542	905	2	2	23	54
25-34	12553	29.5	49.7	6991	5562	4402	2947	2167	2167	11	23	411	425
35-44	4954	11.6	16.1	2721	2233	651	384	1367	1223	13	46	690	580
45-64	3670	8.6	8.5	1823	1847	181	151	1083	976	49	225	510	495
65-	1064	2.5	3.9	422	642	23	44	289	224	63	315	47	59
YHTEENSÄ - TOTALT - TOTAL	42570	100.0	22.5	20971	21599	13704	13880	5448	5495	138	611	1681	1613
MAASEUDULTA MAASEUDULLE - FRÅN LANDSBYGD TILL LANDSBYGD - FROM RURAL MUNICIPALITIES TO RURAL MUNICIPALITIES													
- 4	1033	5.4	8.2	547	486	547	486	-	-	-	-	-	-
5-14	2352	12.3	8.7	1185	1167	1185	1167	-	-	-	-	-	-
15-24	4760	25.0	20.4	1924	2836	1721	2388	196	420	-	2	7	26
25-34	5508	28.9	21.8	2893	2615	1597	1104	1126	1245	2	5	168	261
35-44	2758	14.5	9.0	1526	1232	365	178	829	735	8	27	324	292
45-64	2132	11.2	4.9	1170	962	100	73	737	573	35	98	298	218
65-	523	2.7	1.9	222	301	15	27	130	88	43	157	34	29
YHTEENSÄ - TOTALT - TOTAL	19066	100.0	10.1	9467	9599	5530	5423	3018	3061	88	289	831	826
KAUPUNKIEN NETTOMUUTTO - NETTOFLYTTNING TILL STÄDER - NET MIGRATION TO URBAN MUNICIPALITIES													
- 4	-873	-393.2	-4.5	-408	-465	-408	-465	-	-	-	-	-	-
5-14	-965	-434.7	-2.6	-541	-424	-541	-424	-	-	-	-	-	-
15-24	5825	2623.9	14.4	2611	3214	2508	3249	93	-38	2	1	8	2
25-34	-2099	-945.5	-4.2	-549	-1550	680	-50	-1192	-1355	8	6	-45	-151
35-44	-779	-350.9	-1.5	-505	-274	-124	-49	-339	-135	4	-10	-46	-80
45-64	-1108	-499.1	-1.5	-676	-432	-48	-48	-444	-347	-13	30	-171	-67
65-	221	99.5	0.5	78	143	12	2	68	58	6	99	-8	-16
YHTEENSÄ - TOTALT - TOTAL	222	100.0	0.1	10	212	2079	2215	-1814	-1817	7	126	-262	-312

1) o/oo lähtöalueen vastaavasta keskiikäkiluvusta - På 1 000 av utflyttningsområdets motsvarande medelfolkmängd
 Per 1 000 of respective mean population in district of out-migration

76. KUNTIEN VÄLINEN MUUTTOLIIKE MUUTON SUUNNAN, MUUTTANEIDEN KOULUTUSASTEEN, IÄN JA SUKUPUOLEN MUKAAN 1992
OMFLYTTNING MELLAN KOMMUNER EFTER FLYTTNINGENS RIKTNING, FLYTTARNAS UTBILDNINGSNIVÅ, ÅLDER OCH KÖN 1992
MIGRATION BETWEEN MUNICIPALITIES BY DIRECTION OF MIGRATION AND BY LEVEL OF EDUCATION, AGE AND SEX OF MIGRANTS 1992

IKÄ ÅLDER AGE	YHTEENSÄ TOTALT TOTAL		PERUSASTEEN JÄLKEINEN KOULUTUSASTE UTBILDNINGSNIVÅ EFTER GRUNDNIVÅ LEVEL OF EDUCATION AFTER BASIC EDUCATION						PERUSASTE TAI TUITEMATON GRUNDNIVÅ ELLER OKÄND BASIC EDUCATION OR UNKNOWN	
			ALEMPI KESKIASTE LÄGRE MELLANNIVÅ LOWER LEVEL OF UPPER SECONDARY EDUCATION 2)		YLEMPI KESKIASTE HÖGRE MELLANNIVÅ UPPER LEVEL OF UPPER SECONDARY EDUCATION 3)		KORKEA-ASTE HÖGRE NIVÅ HIGHER EDUCATION 4)			
			M		M		M			
KOKO MUUTTOLIIKE - HELA FLYTTNINGRÖRELSEN - TOTAL MIGRATION										
16-19	10223	3341	1578	467	2375	625	9	-	6261	2249
20-24	37857	16500	7757	4034	17844	6924	3889	1210	8367	4332
25-29	36927	19077	8593	5314	12791	5339	9620	4810	5923	3614
30-34	20551	11293	5904	3682	5694	2652	4946	2548	4007	2411
35-39	12080	6775	3772	2272	2671	1362	2409	1295	3228	1846
40-64	25153	13144	6310	3258	3480	1887	3805	2236	11558	5763
65-	3543	1402	334	121	221	121	329	153	2659	1007
16-	146334	71532	34248	19148	45076	18910	25007	12252	42003	21222
KAUPUNGEISTA KAUPUNKEIHIN - FRÅN STÄDER TILL STÄDER - FROM URBAN MUNICIPALITIES TO URBAN MUNICIPALITIES										
16-19	3290	1055	367	106	886	241	3	-	2034	708
20-24	16013	6895	2409	1222	8551	3413	1714	556	3339	1704
25-29	16368	8350	2709	1700	6368	2749	4841	2440	2450	1461
30-34	8397	4596	1739	1088	2573	1214	2535	1344	1550	950
35-39	4501	2513	1111	675	1100	557	1166	630	1124	651
40-64	8707	4441	1890	934	1482	750	1800	1082	3535	1675
65-	1113	414	120	41	77	37	166	74	750	262
16-	58389	28264	10345	5766	21037	8961	12225	6126	14782	7411
KAUPUNGEISTA MAASEUDULLE - FRÅN STÄDER TILL LANDSBYGD - FROM URBAN MUNICIPALITIES TO RURAL MUNICIPALITIES										
16-19	2042	712	349	115	349	110	2	-	1342	487
20-24	7147	3010	1907	958	2840	984	549	168	1851	900
25-29	8918	4432	2655	1583	2853	1055	1925	921	1485	873
30-34	5734	3108	1877	1161	1554	703	1235	626	1068	618
35-39	3316	1872	1117	678	748	387	599	321	852	486
40-64	7195	3853	1901	1006	882	509	892	517	3520	1821
65-	843	344	72	30	54	27	63	32	654	255
16-	35195	17331	9878	5531	9280	3775	5265	2585	10772	5440
MAASEUDULTA KAUPUNKEIHIN - FRÅN LANDSBYGD TILL STÄDER - FROM RURAL MUNICIPALITIES TO URBAN MUNICIPALITIES										
16-19	3614	1131	626	182	921	221	2	-	2065	728
20-24	11354	5184	2439	1350	5289	2125	1288	411	2338	1298
25-29	8365	4585	2096	1356	2717	1208	2174	1131	1378	890
30-34	4188	2406	1391	898	1098	539	786	394	913	575
35-39	2757	1535	954	580	539	272	448	229	816	454
40-64	5867	3009	1524	780	770	424	739	420	2834	1385
65-	1064	422	100	35	65	39	73	37	826	311
16-	37209	18272	9130	5181	11399	4828	5510	2622	11170	5641
MAASEUDULTA MAASEUDULLE - FRÅN LANDSBYGD - FROM RURAL MUNICIPALITIES TO RURAL MUNICIPALITIES										
16-19	1277	443	236	64	219	53	2	-	820	326
20-24	3343	1411	1002	504	1164	402	338	75	839	430
25-29	3276	1710	1133	675	853	327	680	318	610	390
30-34	2232	1183	897	535	469	196	390	184	476	268
35-39	1506	855	590	339	284	146	196	115	436	255
40-64	3384	1841	995	538	346	204	374	217	1669	882
65-	523	222	42	15	25	18	27	10	429	179
16-	15541	7665	4895	2670	3360	1346	2007	919	5279	2730
KAUPUNKIEN NETTOMUUTTO - NETTOFLYTTNING TILL STÄDER - NET MIGRATION TO URBAN MUNICIPALITIES										
16-19	1572	419	277	67	572	111	-	-	723	241
20-24	4207	2174	532	392	2449	1141	739	243	487	398
25-29	-553	153	-559	-227	-136	153	249	210	-107	17
30-34	-1546	-702	-486	-263	-456	-164	-449	-232	-155	-43
35-39	-559	-337	-163	-98	-209	-115	-151	-92	-36	-32
40-64	-1328	-844	-377	-226	-112	-85	-153	-97	-686	-436
65-	221	78	28	5	11	12	10	5	172	56
16-	2014	941	-748	-350	2119	1053	245	37	398	201

- 1) Koulutusta -9 vuotta, kansa- keski- ja peruskoulun suorittaneet 1) Utbildningstid -9 år, t.ex. folk- mellan- och grundskola
2) Koulutusta 10-11 vuotta, esim. apuhoitaja ja merkantti 2) Utbildningstid 10-11 år, t.ex. hjälpskötare och merkant
3) Koulutusta 12 vuotta, esim. ylioppilas, merkonomi, teknikko 3) Utbildningstid 12 år, t.ex. studentexamen, merkonom och teknik
4) Koulutusta 13- vuotta, esim. insinööri, farmaseutti ... tohtori 4) Utbildningstid 13- år, t.ex. ingenjör, farmaceut ... doktor
- 1) -9 years of ed., e.g. primary, secondary and comprehensive sch. 3) 12 years of ed., e.g. matriculation examination, technician
2) 10-11 years of ed., e.g. vocational or commercial school 4) 13- years of ed., e.g. engineer, pharmacist ... doctor

77. KUNTIEN VÄLINEN MUUTTOLIIKE JA KUNNASSAMUUTTO MUUTTANEIDEN IÄN JA SUKUPUOLEN MUKAAN 1992
OMFLYTTNING MELLAN KOMMUNER OCH INOM KOMMUNER EFTER FLYTTARNAS ÅLDER OCH KÖN 1992
INTERNAL MIGRATION BETWEEN AND WITHIN MUNICIPALITIES BY AGE AND SEX OF MIGRANTS 1992

IKÄ ÅLDER AGE	KUNTIEN VÄLINEN MUUTTOLIIKE OMFLYTTNING MELLAN KOMMUNER INTER-MUNICIPAL MIGRATION						KUNNASSAMUUTTO FLYTTNING INOM KOMMUNEN INTRA-MUNICIPAL MIGRATION					
	MÄÄRÄ - ANTAL - NUMBER			o/oo 1)			MÄÄRÄ - ANTAL - NUMBER			o/oo 1)		
	YHT. TOTALT TOTAL	SUKUPUOLI - KÖN - SEX		YHT. TOTALT TOTAL	SUKUPUOLI - KÖN - SEX		YHT. TOTALT TOTAL	SUKUPUOLI - KÖN - SEX		YHT. TOTALT TOTAL	SUKUPUOLI - KÖN - SEX	
		M	N/K/F		M	N/K/F		M	N/K/F		M	N/K/F
YHT. TOTALT TOTAL	169270	83148	86122	33.6	33.9	33.2	423551	206195	217356	84.0	84.2	83.9
- 4	7642	3926	3716	23.8	23.9	23.6	44475	22648	21827	138.4	138.0	138.9
5- 9	8856	4465	4391	27.5	27.2	27.9	25995	13129	12866	80.9	79.9	81.9
10-14	5487	2769	2718	16.9	16.7	17.1	19044	9605	9439	58.7	58.0	59.5
15-19	11174	3797	7377	35.7	23.7	48.3	28400	10663	17737	90.6	66.4	116.0
20-24	37857	16500	21357	116.1	99.2	133.7	70404	32168	38236	215.9	193.3	239.3
25-29	36927	19077	17850	98.4	99.5	97.2	69429	35142	34287	185.0	183.4	186.7
30-34	20551	11293	9258	54.1	58.2	49.9	47411	24892	22519	124.9	128.3	121.3
35-39	12080	6775	5305	30.0	33.0	26.9	32684	17406	15278	81.3	84.8	77.5
40-44	9027	4937	4090	21.0	22.4	19.5	24783	12970	11813	57.6	58.8	56.3
45-49	6313	3298	3015	17.5	17.9	17.0	15935	8351	7584	44.1	45.4	42.7
50-54	4048	2106	1942	13.9	14.6	13.3	10696	5303	5393	36.8	36.7	37.0
55-59	3156	1557	1599	12.5	12.7	12.4	8264	4109	4155	32.7	33.4	32.1
60-64	2609	1246	1363	10.3	10.5	10.1	7225	3473	3752	28.5	29.3	27.7
65-69	1566	692	874	6.9	7.2	6.7	5911	2430	3481	26.1	25.3	26.7
70-74	910	362	548	5.2	5.6	5.0	4316	1488	2828	24.6	22.9	25.6
75-	1067	348	719	3.7	4.0	3.6	8579	2418	6161	29.8	27.8	30.7

1) o/oo vastaavasta keskiikäkiluvusta - På 1 000 av motsvarande medelfolkmängd - Per 1 000 of respective mean population

78. KUNTIEN VÄLINEN MUUTTOLIIKE JA KUNNASSAMUUTTO MUUTTANEIDEN IÄN JA SUKUPUOLEN MUKAAN 1992, RUOTSINKIELISET
OMFLYTTNING MELLAN KOMMUNER OCH INOM KOMMUNER EFTER FLYTTARNAS ÅLDER OCH KÖN 1992, SVENSKSPRÅKIGA
INTERNAL MIGRATION BETWEEN AND WITHIN MUNICIPALITIES BY AGE AND SEX OF MIGRANTS 1992, SWEDISH-SPEAKING

IKÄ ÅLDER AGE	KUNTIEN VÄLINEN MUUTTOLIIKE OMFLYTTNING MELLAN KOMMUNER MIGRATION BETWEEN MUNICIPALITIES						KUNNASSAMUUTTO FLYTTNING INOM KOMMUNEN MIGRATION WITHIN MUNICIPALITIES					
	MÄÄRÄ - ANTAL - NUMBER			o/oo 1)			MÄÄRÄ - ANTAL - NUMBER			o/oo 1)		
	YHT. TOTALT TOTAL	SUKUPUOLI - KÖN - SEX		YHT. TOTALT TOTAL	SUKUPUOLI - KÖN - SEX		YHT. TOTALT TOTAL	SUKUPUOLI - KÖN - SEX		YHT. TOTALT TOTAL	SUKUPUOLI - KÖN - SEX	
		M	N/K/F		M	N/K/F		M	N/K/F		M	N/K/F
YHT. TOTALT TOTAL	7215	3502	3713	24.3	24.3	24.4	17527	8565	8962	59.1	59.3	58.8
- 4	321	176	145	17.9	19.1	16.6	1953	1016	937	109.0	110.4	107.5
5- 9	296	155	141	17.6	17.8	17.4	1007	528	479	60.0	60.7	59.2
10-14	169	85	84	9.9	9.6	10.3	648	312	336	38.0	35.2	41.0
15-19	477	158	319	28.0	18.1	38.4	900	338	562	52.8	38.6	67.7
20-24	1786	743	1043	100.0	81.8	119.0	2953	1308	1645	165.4	143.9	187.6
25-29	1575	796	779	85.1	84.4	85.9	2890	1449	1441	156.2	153.6	158.9
30-34	772	432	340	43.5	47.5	39.3	1831	999	832	103.2	109.8	96.2
35-39	427	232	195	21.7	22.9	20.5	1268	718	550	64.6	70.9	57.8
40-44	367	213	154	16.5	18.3	14.5	917	511	406	41.2	43.9	38.3
45-49	298	158	140	13.3	13.3	13.2	705	385	320	31.4	32.5	30.1
50-54	199	106	93	11.4	11.8	11.0	474	242	232	27.2	26.9	27.5
55-59	180	88	92	11.9	11.8	12.1	358	176	182	23.8	23.6	23.9
60-64	127	64	63	7.8	8.1	7.5	329	155	174	20.2	19.5	20.8
65-69	81	36	45	4.8	4.7	4.9	277	122	155	16.6	16.0	17.0
70-74	58	27	31	3.9	4.4	3.6	251	89	162	16.8	14.4	18.6
75-	82	33	49	2.8	3.5	2.5	766	217	549	26.5	23.2	28.0

1) o/oo vastaavasta keskiikäkiluvusta - På 1 000 av motsvarande medelfolkmängd - Per 1 000 of respective mean population

79. LÄÄNIEN VÄLINEN MUUTTOLIIKE LÄÄNEITTÄIN 1992
OMFLYTTNING MELLAN LÄN LÄNSVIS 1992
MIGRATION BETWEEN PROVINCES BY PROVINCE 1992

LÄHTÖLÄÄNI UTFLYTTNINGSLÄN PROVINCE OF OUT-MIGRATION	TULOLÄÄNI - INFLYTTNINGSLÄN - PROVINCE OF IN-MIGRATION											
	YHTEENSÄ TOTALT - TOTAL			UUDENMAAN NYLANDS		TURUN-PORIN ÅBO-BJÖRNEB.		HÄMEEN TAVASTEHEUS		KYMEN KYMENE		MIKKELIN S:T MICHELS
	KOKO MAA HELA LANDET		KAUP. STÄDER	KOKO LÄÄNI HELA LÄNET	KAUP. STÄDER	KOKO LÄÄNI HELA LÄNET	KAUP. STÄDER	KOKO LÄÄNI HELA LÄNET	KAUP. STÄDER	KOKO LÄÄNI HELA LÄNET	KAUP. STÄDER	KOKO LÄÄNI HELA LÄNET
KOKO MAA - HELA LANDET	57220	11,35	40316	14996	13207	6251	4202	9469	6671	3405	2360	3447
KAUPUNGIT - STÄDER	38421	12,21	28014	9962	8924	4260	2956	6675	4866	2299	1663	2257
MUUT KUNNAT - ÖVRIGA KOMMUNER	18799	9,91	12302	5034	4283	1991	1246	2794	1805	1106	697	1190
o/oo	11,35	-	12,82	11,80	12,66	8,55	9,61	13,79	15,21	10,16	10,36	16,58
UUDENMAAN - NYLANDS	12997	10,23	8011	-	-	2163	1420	3729	2407	1367	942	932
KAUPUNGIT - STÄDER	10779	10,33	6850	-	-	1725	1177	3135	2080	1125	793	742
MUUT KUNNAT - ÖVRIGA KOMMUNER	2218	9,75	1161	-	-	438	243	594	327	242	149	190
TURUN JA PORIN - ÅBO OCH BJÖRNBORGES	6675	9,13	4882	2439	2136	-	-	1876	1357	247	179	229
KAUPUNGIT - STÄDER	4509	10,31	3439	1721	1526	-	-	1169	891	154	119	142
MUUT KUNNAT - ÖVRIGA KOMMUNER	2166	7,38	1443	718	610	-	-	707	466	93	60	87
HÄMEEN - TAVASTEHEUS	8857	12,90	6398	3902	3418	1745	1028	-	-	500	346	488
KAUPUNGIT - STÄDER	5844	13,32	4361	2646	2351	1120	669	-	-	302	216	306
MUUT KUNNAT - ÖVRIGA KOMMUNER	3013	12,14	2037	1256	1067	625	359	-	-	198	130	182
KYMEN - KYMENE	4143	12,36	3113	1744	1511	286	211	693	535	-	-	502
KAUPUNGIT - STÄDER	2890	12,69	2274	1287	1131	191	148	487	402	-	-	296
MUUT KUNNAT - ÖVRIGA KOMMUNER	1253	11,67	839	457	380	95	63	206	133	-	-	206
MIKKELIN - S:T MICHELS	3711	17,85	2774	1123	977	194	145	509	398	447	276	-
KAUPUNGIT - STÄDER	1872	20,57	1523	618	570	101	80	285	243	209	151	-
MUUT KUNNAT - ÖVRIGA KOMMUNER	1839	15,73	1251	505	407	93	65	224	155	238	125	-
POHJOIS-KARJALAN - NORRA KARELENS	2352	13,24	1717	755	690	130	85	224	159	204	137	206
KAUPUNGIT - STÄDER	1505	15,47	1161	501	461	85	60	139	107	130	92	109
MUUT KUNNAT - ÖVRIGA KOMMUNER	847	10,54	556	254	229	45	25	85	52	74	45	97
KUOPION - KUOPIO	3424	13,26	2458	930	841	199	166	327	236	164	117	520
KAUPUNGIT - STÄDER	2259	16,23	1673	650	592	134	116	197	155	111	78	399
MUUT KUNNAT - ÖVRIGA KOMMUNER	1165	9,79	785	280	249	65	50	130	81	53	39	121
KESKI-SUOMEN - MELLERSTA FINLANDS	3496	13,69	2494	949	845	288	221	728	521	143	113	270
KAUPUNGIT - STÄDER	2072	15,94	1574	590	530	169	137	467	344	94	80	120
MUUT KUNNAT - ÖVRIGA KOMMUNER	1424	11,36	920	359	315	119	84	261	177	49	33	150
VAASAN - VASA	3849	8,60	2922	1225	1095	635	488	611	480	81	63	78
KAUPUNGIT - STÄDER	2392	10,68	1852	796	704	389	308	361	300	57	44	43
MUUT KUNNAT - ÖVRIGA KOMMUNER	1457	6,51	1070	429	391	246	180	250	180	24	19	35
OULUN - ULEÅBORGS	4802	10,81	3467	1252	1102	376	268	512	387	155	114	169
KAUPUNGIT - STÄDER	2711	12,78	2088	785	720	210	162	295	232	66	50	77
MUUT KUNNAT - ÖVRIGA KOMMUNER	2091	9,01	1379	467	382	166	106	217	155	89	64	92
LAPIN - LAPPLANDS	2779	13,75	1986	609	545	208	149	255	186	97	73	51
KAUPUNGIT - STÄDER	1520	16,07	1171	332	312	122	90	138	110	51	40	23
MUUT KUNNAT - ÖVRIGA KOMMUNER	1259	11,72	815	277	233	86	59	117	76	46	33	28
AHVENANMAA - ÅLAND	135	5,42	94	68	47	27	21	5	5	-	-	2
KAUPUNGIT - STÄDER	68	6,59	48	36	27	14	9	2	2	-	-	-
MUUT KUNNAT - ÖVRIGA KOMMUNER	67	4,59	46	32	20	13	12	3	3	-	-	2

LIST OF TERMS

KOKO MAA - WHOLE COUNTRY, KAUPUNGIT - URBAN MUNICIPALITIES, MUUT KUNNAT - RURAL MUNICIPALITIES, KAUP. - URBAN MUNICIPALITIES,
KOKO LÄÄNI - WHOLE PROVINCE

79. (JATK. - FORTS. - CONT.)

KAUP. STÄDER	POHJ.-KARJALAN NORRA KARELENS		KUOPION KUOPIO		KESKI-SUOMEN MELL. FINLANDS		VAASAN VASA		OULUN ULEABORGS		LAPIN LAPPLANDS		AHVENANMAA ÅLAND	
	KOKO LÄÄNI HELA LÄNET	KAUP. STÄDER	KOKO LÄÄNI HELA LÄNET	KAUP. STÄDER	KOKO LÄÄNI HELA LÄNET	KAUP. STÄDER	KOKO LÄÄNI HELA LÄNET	KAUP. STÄDER	KOKO LÄÄNI HELA LÄNET	KAUP. STÄDER	KOKO LÄÄNI HELA LÄNET	KAUP. STÄDER	KOKO LÄÄNI HELA LÄNET	KAUP. STAD
1633	2294	1518	3374	2252	3637	2289	3394	2128	4316	2670	2449	1287	188	99
1114	1520	1059	2212	1556	2375	1601	2389	1524	2858	1849	1495	842	119	60
519	774	459	1162	696	1262	688	1005	604	1458	821	954	445	69	39
17.94	12.91	15.60	13.07	16.18	14.24	17.61	7.58	9.50	9.71	12.58	12.12	13.60	7.54	9.59
408	696	418	824	540	853	503	921	555	940	543	511	242	61	33
327	582	354	721	484	707	445	807	485	778	469	410	212	47	24
81	114	64	103	56	146	58	114	70	162	74	101	30	14	9
124	145	76	194	116	305	196	575	347	380	223	231	103	54	25
89	63	46	154	95	203	142	435	276	281	171	153	67	34	17
35	82	30	40	21	102	54	140	71	99	52	78	36	20	8
235	200	141	287	170	627	441	489	302	395	216	222	99	2	2
156	133	98	195	128	409	312	325	203	262	157	145	70	1	1
79	67	43	92	42	218	129	164	99	133	59	77	29	1	1
267	238	174	200	123	218	138	71	49	114	65	76	39	1	1
170	166	125	132	92	153	96	52	35	80	45	45	29	1	1
97	72	49	68	31	65	42	19	14	34	20	31	10	-	-
-	255	164	537	445	354	204	90	69	127	73	73	21	2	2
-	122	93	194	165	184	126	55	39	72	39	32	17	-	-
-	133	71	343	280	170	78	35	30	55	34	41	4	2	2
109	-	-	400	264	119	73	81	39	174	118	58	42	1	1
62	-	-	273	200	70	47	52	28	109	75	36	28	1	1
47	-	-	127	64	49	26	29	11	65	43	22	14	-	-
223	353	265	-	-	347	224	135	97	344	235	105	54	-	-
164	231	178	-	-	202	151	76	59	192	141	67	39	-	-
59	122	87	-	-	145	73	59	38	152	94	38	15	-	-
103	90	68	306	194	-	-	294	171	286	172	142	86	-	-
58	47	37	169	125	-	-	177	108	173	109	66	46	-	-
45	43	31	137	69	-	-	117	63	113	63	76	40	-	-
41	62	42	111	75	327	182	-	-	519	364	140	62	60	30
26	32	24	77	59	190	99	-	-	333	237	81	37	33	14
15	30	18	34	16	137	83	-	-	186	127	59	25	27	16
93	188	126	393	248	333	229	532	360	-	-	891	539	1	1
44	109	81	232	157	168	129	308	215	-	-	460	297	1	1
49	79	45	161	91	165	100	224	145	-	-	431	242	-	-
28	67	44	122	77	152	98	176	121	1036	661	-	-	6	4
18	35	23	65	51	88	53	87	67	578	406	-	-	1	1
10	32	21	57	26	64	45	89	54	458	255	-	-	5	3
2	-	-	-	-	2	1	30	18	1	-	-	-	-	-
-	-	-	-	-	1	1	15	9	-	-	-	-	-	-
2	-	-	-	-	1	-	15	9	1	-	-	-	-	-

80. KUNTIEN VÄLINEN LÄÄNISSÄMUUTTO MUUTON SUUNNAN JA MUUTTANEIDEN SUKUPUOLEN MUKAAN LÄÄNEITTÄIN 1992
 ÖMFLYTTNING MELLAN KOMMUNER I LÄNET EFTER FLYTTNINGENS RIKTNING OCH FLYTTARNAS KÖN LÄNSVIS 1992
 INTER-COMMUNAL MIGRATION WITHIN PROVINCE BY DIRECTION OF MIGRATION, SEX OF MIGRANTS AND PROVINCE 1992

LÄÄNI LÄN PROVINCE	YHTEENSÄ TOTALT TOTAL		KAUPUNKEIHIN - TILL STÄDER - TO URBAN				MAASEUDULLE - TILL LANDSBYGD - TO RURAL			
			KAUPUNGEISTA FRÅN STÄDER FROM URBAN		MAASEUDULTA FRÅN LANDSBYGD FROM RURAL		KAUPUNGEISTA FRÅN STÄDER FROM URBAN		MAASEUDULTA FRÅN LANDSBYGD FROM RURAL	
	M		M		M		M		M	
KOKO MAA - HELA LANDET WHOLE COUNTRY	112050	55444	37272	18378	30268	15007	31941	15885	12569	6174
UUDENMAAN - NYLANDS	41474	20690	25996	12928	6531	3296	7401	3679	1546	787
TURUN JA PORIN - ÅBO OCH BJÖRNEBORGS	16125	7982	3791	1854	4764	2357	5170	2621	2400	1150
HÄMEEN - TAVASTEHS	13597	6727	2083	1007	4869	2443	5072	2488	1573	789
KYMEN - KYMMENE	5545	2746	1384	667	1878	945	1810	903	473	231
MIKKELIN - S:T MICHELS	3236	1599	137	59	1295	649	1235	614	569	277
POHJOIS-KARJALAN - NORRA KARELENS	3289	1613	354	172	1267	624	1169	561	499	256
KUOPION - KUOPIO	3924	1935	336	154	1415	691	1409	702	764	388
KESKI-SUOMEN - MELLERSTA FINLANDS	5622	2830	885	438	1774	901	1913	960	1050	531
VAASAN - VASA	6707	3153	1094	501	2211	1053	2207	1061	1195	538
OULUN - ULEÅBORGS	7768	3825	833	409	2539	1226	2735	1377	1661	813
LAPIN - LAPPLANDS	4003	1986	379	189	1464	698	1503	769	657	330
AHVENANMAA - ÅLAND	760	358	-	-	261	124	317	150	182	84

81. LÄÄNIEN VÄLINEN NETTOMUUTTO 1992
 NETTOFLYTTNING MELLAN LÄN 1992
 NET MIGRATION BETWEEN PROVINCES 1992

LÄHTÖLÄÄNI UTFLYTTNINGSLÄN PROVINCE OF OUT-MIGRATION	TULOLÄÄNI - INFLYTTNINGSLÄN - PROVINCE OF IN-MIGRATION											
	UUDEN- MAAN	TURUN- PORIN	HÄMEEN	KYMEN	MIKKELIN	POHJOIS- KARJALAN	KUOPION	KESKI- SUOMEN	VAASAN	OULUN	LAPIN	AHVE- NANMAA
	NYLANDS	ÅBO- BJÖRN.	TAVAS- TEHS	KYM- MENE	S:T MICHELS	NORRA KARELENS	KUOPIO	MELLERSTA FINLANDS	VASA	ULEÅ- BORGS	LAPP- LANDS	ÅLAND
UUDENMAAN - NYLANDS	-	-276	-173	-377	-191	-59	-106	-96	-304	-312	-98	-7
TURUN JA PORIN - ÅBO OCH BJÖRNEBORGS	276	-	131	-39	35	15	-5	17	-60	4	23	27
HÄMEEN - TAVASTEHS	173	-131	-	-193	-21	-24	-40	-101	-122	-117	-33	-3
KYMEN - KYMMENE	377	39	193	-	55	34	36	75	-10	-41	-21	1
MIKKELIN - S:T MICHELS	191	-35	21	-55	-	49	17	84	12	-42	22	-
POHJOIS-KARJALAN - NORRA KARELENS	59	-15	24	-34	-49	-	47	29	19	-14	-9	1
KUOPION - KUOPIO	106	5	40	-36	-17	-47	-	41	24	-49	-17	-
KESKI-SUOMEN - MELLERSTA FINLANDS	96	-17	101	-75	-84	-29	-41	-	-33	-47	-10	-2
VAASAN - VASA	304	60	122	10	-12	-19	-24	33	-	-13	-36	30
OULUN - ULEÅBORGS	312	-4	117	41	42	14	49	47	13	-	-145	-
LAPIN - LAPPLANDS	98	-23	33	21	-22	9	17	10	36	145	-	6
AHVENANMAA - ÅLAND	7	-27	3	-1	-	-1	-	2	-30	-	-6	-
YHTEENSÄ - TOTALT - TOTAL	1999	-424	612	-738	-264	-58	-50	141	-455	-486	-330	53

82. LÄÄNIEN VÄLINEN MUUTTOLIIKE 1) MUUTTANEIDEN KOULUTUSASTEEN JA SUKUPUOLEN MUKAAN LÄÄNEITTÄIN 1992
 ÖMFLYTTNING 1) MELLAN LÄN EFTER FLYTTARNAS UTBIIDNINGSNIVÅ OCH KÖN LÄNSVIS 1992
 MIGRATION 1) BETWEEN PROVINCES BY LEVEL OF EDUCATION, SEX AND PROVINCE OF MIGRANTS 1992

LÄÄNI LÄN PROVINCE		YHTEENSÄ TOTALT TOTAL		PERUSASTEEN JÄLKEINEN KOULUTUSASTE UTBIIDNINGSNIVÅ EFTER GRUNDNIVÅ LEVEL OF EDUCATION AFTER BASIC EDUCATION						PERUSASTE TAI TUNTEMATON GRUNDNIVÅ ELLER OKÄND BASIC EDUCATION OR UNKNOWN	
				ALEMPI KESKIASTE LÄGRE MELLANNIVÅ LOWER LEVEL OF UPPER SECONDARY EDUCATION 3)		YLEMPI KESKIASTE HÖGRE MELLANNIVÅ UPPER LEVEL OF UPPER SECONDARY EDUCATION 4)		KORKEA-ASTE HÖGRE NIVÅ HIGHER EDUCATION 5)		2)	
		M		M		M		M		M	
KOKO MAA		49643	23810	9925	5382	15632	6553	11409	5515	12677	6360
UUDENMAAN NYLANDS	TULOM - INFL - IN LÄHTÖM - UTFL - OUT NETTO - NET	13521 11140 2381	6435 5369 1066	2099 2290 -191	1106 1306 -200	5161 3150 2011	2244 1241 1003	3239 2244 995	1516 1110 406	3022 3456 -434	1569 1712 -143
TURUN JA PORIN ÅBO OCH BJÖRNEBORGS	TULOM - INFL - IN LÄHTÖM - UTFL - OUT NETTO - NET	5400 5800 -400	2585 2843 -258	1063 1086 -23	567 611 -44	1597 1834 -237	651 806 -155	1267 1422 -155	633 692 -59	1473 1458 15	734 734 -
HÄMEEN TAVASTEHUS	TULOM - INFL - IN LÄHTÖM - UTFL - OUT NETTO - NET	8185 7719 466	3903 3730 173	1635 1567 68	892 809 83	2516 2444 72	1025 1054 -29	1784 1615 169	899 801 98	2250 2093 157	1087 1066 21
KYMEN KYMENE	TULOM - INFL - IN LÄHTÖM - UTFL - OUT NETTO - NET	2931 3633 -702	1396 1715 -319	610 658 -48	309 344 -35	798 1249 -451	345 525 -180	687 845 -158	355 430 -75	836 881 -45	387 416 -29
MIKKELIN S:T MICHELS	TULOM - INFL - IN LÄHTÖM - UTFL - OUT NETTO - NET	2889 3279 -390	1379 1569 -190	736 690 46	413 355 58	713 993 -280	268 388 -120	557 673 -116	263 301 -38	883 923 -40	435 525 -90
POHJOIS-KARJALAN NORRA KARELENS	TULOM - INFL - IN LÄHTÖM - UTFL - OUT NETTO - NET	1956 2064 -108	941 1008 -67	425 422 3	249 226 23	569 662 -93	234 288 -54	406 443 -37	184 213 -29	556 537 19	274 281 -7
KUOPION KUOPIO	TULOM - INFL - IN LÄHTÖM - UTFL - OUT NETTO - NET	2893 3007 -114	1391 1451 -60	696 616 80	383 327 56	795 1018 -223	327 443 -116	663 751 -88	296 373 -77	739 622 117	385 308 77
KESKI-SUOMEN MELLERSTA FINLANDS	TULOM - INFL - IN LÄHTÖM - UTFL - OUT NETTO - NET	3092 3004 88	1477 1388 89	702 611 91	359 333 26	909 971 -62	400 409 -9	712 807 -95	346 378 -32	769 615 154	372 268 104
VAASAN VASA	TULOM - INFL - IN LÄHTÖM - UTFL - OUT NETTO - NET	2890 3366 -476	1348 1567 -219	565 613 -48	309 320 -11	873 1136 -263	347 474 -127	731 908 -177	336 413 -77	721 709 12	356 360 -4
OULUN ULÉÅBORGS	TULOM - INFL - IN LÄHTÖM - UTFL - OUT NETTO - NET	3686 4127 -441	1846 1981 -135	860 860 -	489 478 11	1070 1331 -261	446 574 -128	907 1080 -173	468 506 -38	849 856 -7	443 423 20
LAPIN LAPPLANDS	TULOM - INFL - IN LÄHTÖM - UTFL - OUT NETTO - NET	2032 2388 -356	1038 1132 -94	497 495 2	288 264 24	587 810 -223	250 335 -85	412 598 -186	203 289 -86	536 485 51	297 244 53
AHVENANMAA ÅLAND	TULOM - INFL - IN LÄHTÖM - UTFL - OUT NETTO - NET	168 116 52	71 57 14	37 17 20	18 9 9	44 34 10	16 16 -	44 23 21	16 9 7	43 42 1	21 23 -2

- 1) 16-vuotiaat ja heitä vanhemmat 1) 16-åringar och äldre
 2) Koulutusta -9 vuotta, kansa- keski- ja peruskoulun suorittaneet 2) Utbildningstid -9 år, t.ex. folk- mellan- och grundskola
 3) Koulutusta 10-11 vuotta, esim. apuhoitaja ja merkantti 3) Utbildningstid 10-11 år, t.ex. hjälpskötare och merkant
 4) Koulutusta 12 vuotta, esim. ylioppilas, merkonomi, tekniikko 4) Utbildningstid 12 år, t.ex. studentexamen, merkonom och teknik
 5) Koulutusta 13- vuotta, esim. insinööri, farmaseutti ... tohtori 5) Utbildningstid 13- år, t.ex. ingenjör, farmaceut ... doktor
- 1) Persons aged 16 and over
 2) -9 years of ed., e.g. primary, secondary and comprehensive sch. 4) 12 years of ed., e.g. matriculation examination, technician
 3) 10-11 years of ed., e.g. vocational or commercial school 5) 13- years of ed., e.g. engineer, pharmacist ... doctor

83. MAAHAN- JA MAASTAMUUTTANEET LÄHTÖ/TULOMAAN 1) JA SUKUPUOLEN MUKAAN 1992 (JATK.)
IN- OCH UTVANDRARE EFTER UTVANDRINGS-/INVANDRINGSLAND 1) OCH KÖN 1992 (FORTS.)
IMMIGRANTS AND EMIGRANTS BY COUNTRY OF EMIGRATION/IMMIGRATION 1) AND SEX 1992 (CONT.)

LÄHTÖ-/TULOMAA UTVANDRINGS-/INVANDRINGSLAND FROM/TO COUNTRY	MAAHANMUUTTO - INVANDRING IMMIGRATION						MAASTAMUUTTO - UTVANDRING - EMIGRATION						NETTOMAAHANMUUTTO NETTOINVANDRING NET IMMIGRATION		
	YHT. TOT. TOTAL	SUKUPUOLI KÖN SEX		ULKOM. KANSALAIKSA UTL. MEDBORGARE FOREIGN CITIZENSHIP			YHT. TOT. TOTAL	SUKUPUOLI KÖN SEX		ULKOM. KANSALAIKSA UTL. MEDBORGARE FOREIGN CITIZENSHIP			YHT. TOT.	SUKUPUOLI - KÖN - SEX	
		M	N/K/F	YHT. TOT.	SUKUPOLI - KÖN - SEX			YHT. TOT.	M	N/K/F	YHT. TOT.	SUKUPOLI - KÖN - SEX			
					M	N/K/F						M		N/K/F	
FILIPPIINIT - FILIPPINERNA - PHILIPPINES	94	35	59	91	33	58	7	2	5	5	1	4	87	33	54
INDONESIA	30	16	14	30	16	14	3	2	1	1	1	-	27	14	13
MALESIA - MALAYSIA	21	12	9	17	10	7	13	8	5	11	7	4	8	4	4
VIETNAM - VIET NAM	132	50	82	132	50	82	-	-	-	-	-	-	132	50	82
SINGAPORE	12	8	4	3	1	2	8	4	4	1	1	-	4	4	4
THAIMAA - THAILAND	149	40	109	133	32	101	19	7	12	6	-	6	130	33	97
BAHRAIN	-	-	-	-	-	-	1	1	-	-	-	-	-	-	-
IRAK - IRAQ	117	70	47	117	70	47	1	1	-	1	1	-	116	69	47
ISRAEL	47	31	16	36	24	12	31	13	18	7	5	2	16	18	-2
JORDANIA - JORDANIEN - JORDAN	13	8	5	13	8	5	3	1	2	1	1	-	10	7	3
KYPROS - CYPERN - CYPRUS	15	9	6	4	3	1	16	4	12	1	1	-	-	5	-6
LIBANON - LEBANON	44	30	14	44	30	14	-	-	-	-	-	-	44	30	14
SAUDI-ARABIA - SAUDIARABIEN - SAUDI ARABIA	144	89	55	137	85	52	-	-	-	-	-	-	144	89	55
SYRIA - SYRIEN - SYRIAN ARAB REPUBLIC	25	15	10	25	15	10	-	-	-	-	-	-	25	15	10
TURKKI - TURKIET - TURKEY	455	314	141	445	310	135	18	11	7	10	9	1	437	303	134
JEMEN - YEMEN - YEMEN	6	1	5	6	1	5	-	-	-	-	-	-	6	1	5
MUU AASIA - ÖVRIGA ASIEN - OTHER ASIA	17	8	9	14	7	7	10	4	6	5	3	2	7	4	3
OSEANIA - OCEANIEN - OCEANIA	91	45	46	39	17	22	73	39	34	18	12	6	18	6	12
AUSTRALIA - AUSTRALIEN	80	39	41	32	14	18	69	38	31	17	11	6	11	1	10
PAPUA-UUSI-GUINEA - PAPUA NYA GUINEA - PAPUA NEW GUINEA	7	3	4	6	2	4	-	-	-	-	-	-	7	3	4
MUU OSEANIA - ÖVRIGA OCEANIEN - OTHER OCEANIA	4	3	1	1	1	-	4	1	3	1	1	-	-	2	-2
ENT. NL YHTEENSÄ (PL BALTIA)	2922	1266	1656	2895	1248	1647	162	89	73	129	64	65	2760	1177	1583
VENÄJÄ - RYSSLAND - RUSSIA AZERBAIDZHAN - AZERBAJDJAN - AZERBAIJAN	2768	1201	1567	2741	1183	1558	152	84	68	120	60	60	2616	1117	1499
KAZAKSTAN - KAZAKHSTAN	8	5	3	8	5	3	-	-	-	-	-	-	8	5	3
MOLDOVA - MOLDAVIEN - MOLDOVA	11	6	5	11	6	5	-	-	-	-	-	-	11	6	5
TURKMENISTAN	7	3	4	7	3	4	-	-	-	-	-	-	7	3	4
UKRAINA - UKRAINE	11	8	3	11	8	3	1	1	-	-	-	-	10	7	3
UZBEKISTAN	64	23	41	64	23	41	9	4	5	9	4	5	55	19	36
VALKO-VENÄJÄ - VITRYSSLAND - BELARUS	8	3	5	8	3	5	-	-	-	-	-	-	8	3	5
GEORGIA - GEORGIEN - GEORGIA	13	2	11	13	2	11	-	-	-	-	-	-	13	2	11
TUNTEMATON - OKÄND - UNKNOWN	26	13	13	26	13	13	-	-	-	-	-	-	26	13	13
	128	72	56	86	52	34	17	10	7	5	3	2	111	62	49

1) Taulussa näkyvät ne maat, joista tai joihin muuttaneita vähintään 6 - I tabellen angives de länder, varifrån eller
vart minst 6 personer flyttat - In the table given those countries of departure/destination with at least 6 migrants

84. MAAHANMUUTTANEET IÄN, KANSALAIKUUDEN, KIELEN JA SUKUPUOLEN MUKAAN 1992
INVANDRARE EFTER ÅLDER, MEDBORGARSKAP, SPRÅK OCH KÖN 1992
IMMIGRANTS BY AGE, CITIZENSHIP, LANGUAGE AND SEX 1992

IKÄ ÅLDER AGE	KAIKKI MUUTTANEET - ALLA INVANDRARE ALL IMMIGRANTS							SUOMEN KANSALAIKSA - FINNSKA MEDBORGARE FINNISH CITIZENS					ULKOMAIDEN KANSALAIKSA - UTLÄNDSKA MEDBORGARE - FOREIGN CITIZENS							
	YHTEENSÄ TOTALT TOTAL							YHTEENSÄ TOTALT TOTAL					YHTEENSÄ TOTALT TOTAL							
	KIELI - SPRÅK - LANGUAGE							KIELI - SPRÅK - LANGUAGE					KIELI - SPRÅK - LANG.							
	M		M	M		M		M		M		M		M		M				
TOTAL	14554	7539	4592	2328	865	488	9097	4723	4204	2262	3464	1828	574	336	10350	5277	291	152	8931	4625
- 4	1176	613	276	131	77	43	823	439	280	152	169	84	36	20	896	461	41	23	748	391
5- 9	1195	615	279	143	49	27	867	445	315	171	247	132	27	17	880	444	22	10	826	423
10-14	910	462	210	95	39	23	661	344	196	95	163	78	24	15	714	367	15	8	652	342
15-19	891	439	241	103	41	19	609	317	238	99	200	81	27	14	653	340	14	5	598	313
20-24	2045	1042	532	265	153	83	1360	694	601	301	473	228	119	67	1444	741	34	16	1351	688
25-29	2346	1322	623	359	148	87	1575	876	675	389	558	317	114	69	1671	933	34	18	1572	873
30-34	1795	960	522	280	88	47	1185	633	519	272	453	236	63	34	1276	688	25	13	1182	631
35-39	1308	670	464	250	67	39	777	381	410	229	363	200	45	27	898	441	22	12	775	379
40-44	958	496	386	211	59	37	513	248	330	187	288	158	38	25	628	309	21	12	509	244
45-49	543	291	265	150	42	24	236	117	256	150	224	131	28	16	287	141	14	8	232	114
50-54	436	224	209	113	25	14	202	97	141	92	123	82	15	8	295	132	10	6	199	95
55-59	300	138	148	63	21	15	131	60	81	45	64	34	16	11	219	93	5	4	130	60
60-64	238	108	142	61	21	11	75	36	48	30	38	23	9	7	190	78	12	4	74	36
65-69	197	78	143	48	13	7	41	23	49	20	44	19	5	1	148	58	8	6	41	23
70-	216	81	152	56	22	12	42	13	65	30	57	25	8	5	151	51	14	7	42	13

87. MAAHANMUUTTANEET 1) KANSALAISSUUDEN, SYNTYMÄMAAN JA KIELEN MUKAAN 1992 (JATK.)
 INVANDRARE 1) EFTER MEDBORGARSKAP, FÖDELSELAND OCH SPRÅK 1992 (FORTS.)
 IMMIGRANTS 1) BY CITIZENSHIP, COUNTRY OF BIRTH AND LANGUAGE 1992 (CONT.)

KANSALAISSUUS MEDBORGARSKAP 2) CITIZENSHIP 2)	KAIKIKI MUUTTANEET - ALLA INVANDRARE ALL IMMIGRANTS				SUOMESSA SYNTYNEET - FÖDDA I FINLAND - BORN IN FINLAND				ULKOMAILLA SYNTYNEET - FÖDDA I UTLANDET - BORN IN FOREIGN COUNTRY			
	YHTEENSÄ TOTALT TOTAL	KIELI - SPRÅK - LANGUAGE			YHTEENSÄ TOTALT TOTAL	KIELI - SPRÅK - LANGUAGE			YHTEENSÄ TOTALT TOTAL	KIELI - SPRÅK - LANGUAGE		
		SUOMI FINNSKA FINNISH	RUOTSI SVENSKA SWEDISH	MUU ANNAT OTHER		SUOMI FINNSKA FINNISH	RUOTSI SVENSKA SWEDISH	MUU ANNAT OTHER		SUOMI FINNSKA FINNISH	RUOTSI SVENSKA SWEDISH	MUU ANNAT OTHER
ENT NL YHTEENSÄ	3237	485	6	2746	37	23	1	13	3200	462	5	2733
ENT. NEUVOSTOLIITTO VENÄJÄ	132 2946	8 471	- 6	124 2469	3 34	- 23	- 1	3 10	129 2912	8 448	- 5	121 2459
ARMENIA	6	-	-	6	-	-	-	-	6	-	-	6
AZERBAIDZAN	7	-	-	7	-	-	-	-	7	-	-	7
KAZAKSTAN	11	2	-	9	-	-	-	-	11	2	-	9
MOLDOVA	7	-	-	7	-	-	-	-	7	-	-	7
TURKEMENISTAN	11	-	-	11	-	-	-	-	11	-	-	11
UKRAINA	66	-	-	66	-	-	-	-	66	-	-	66
UZBEKISTAN	10	2	-	8	-	-	-	-	10	2	-	8
VALKO-VENÄJÄ	15	1	-	14	-	-	-	-	15	1	-	14
GEORGIA	26	1	-	25	-	-	-	-	26	1	-	25
ILMAN KANSALAISSUUTTA TUNTEMATON YHT	44 218	5 34	- 1	39 183	- 2	- 2	- -	- -	44 216	5 32	- 1	39 183

- 1) Taulussa näkyvät ne maat, joista muuttaneita vähintään 6 - I tabellen angives de länder, varifrån minst 6 personer flyttat -
 In the table given those countries of departure with at least 6 migrants
 2) Se bilaga 4: Stater efter världsdel - See appendix 4: Countries by continent

88. MAAHANMUUTTANEET SIVIILISÄÄDYN JA SUKUPUOLEN MUKAAN LÄÄNEITTÄIN 1992
 INVANDRARE EFTER CIVILSTÄND OCH KÖN LÄNSVIS 1992
 IMMIGRANTS BY MARITAL STATUS; SEX AND PROVINCE 1992

LÄÄNI - LÄN - PROVINCE	YHTEENSÄ TOTALT TOTAL	NAIMATTOMAT OGIFTA SINGLE		NAIMISSA GIFTA MARRIED		LESKET JA ERONNEET ÄNKEL./ÄNKOR O. FRÄNSKILDA WIDOWED AND DIVORCED				
		YHT. TOTALT TOTAL	SUKUPUOLI - KÖN - SEX		YHT. TOTALT TOTAL	SUKUPUOLI - KÖN - SEX		YHT. TOTALT TOTAL	SUKUPUOLI - KÖN - SEX	
			M	N/K/F		M	N/K/F		M	N/K/F
KOKO MAA - HELA LANDET WHOLE COUNTRY	14554	7159	3954	3205	6379	3187	3192	1016	398	618
KAUPUNGIT - STÄDER - URBAN	11157	5402	2983	2419	4996	2526	2470	759	289	470
MUUT KUNNAT - ÖVRIGA KOMMUNER RURAL MUNICIPALITIES	3397	1757	971	786	1383	661	722	257	109	148
UUDENMAAN - NYLANDS	6162	2862	1571	1291	2859	1475	1384	441	157	284
TURUN JA PORIN - ÅBO OCH BJÖRNEBORGS	1774	878	521	357	775	392	383	121	45	76
HÄMEEN - TAVASTEHEUS	1524	737	395	342	668	323	345	119	46	73
KYMEN - KYMMENE	697	311	164	147	337	147	190	49	24	25
MIKKELIN - S:T MICHELS	527	249	128	121	246	117	129	32	10	22
POHJOIS-KARJALAN - NORRA KARELENS	352	161	92	69	176	82	94	15	8	7
KUOPION - KUOPIO	453	244	125	119	175	90	85	34	15	19
KESKI-SUOMEN - MELLERSTA FINLANDS	549	264	153	111	255	115	140	30	12	18
VAASAN - VASA	974	542	298	244	365	190	175	67	27	40
OULUN - ULEÅBORGS	760	430	244	186	290	136	154	40	15	25
LAPIN - LAPPLANDS	573	343	190	153	176	94	82	54	31	23
ARVENANMAA - LANDSKAPET ÅLAND	209	138	73	65	57	26	31	14	8	6

89. MAASTAMUUTTANEET SIVIILISÄÄDYN JA SUKUPUOLEN MUKAAN LÄÄNEITTÄIN 1992
 UTVANDRARE EFTER CIVILSTÄND OCH KÖN LÄNSVIS 1992
 EMIGRANTS BY MARITAL STATUS; SEX AND PROVINCE 1992

LÄÄNI - LÄN - PROVINCE	YHTEENSÄ TOTALT TOTAL	NAIMATTOMAT OGIFTA SINGLE		NAIMISSA GIFTA MARRIED		LESKET JA ERONNEET ÄNKEL./ÄNKOR O. FRÄNSKILDA WIDOWED AND DIVORCED				
		YHT. TOTALT TOTAL	SUKUPUOLI - KÖN - SEX		YHT. TOTALT TOTAL	SUKUPUOLI - KÖN - SEX		YHT. TOTALT TOTAL	SUKUPUOLI - KÖN - SEX	
			M	N/K/F		M	N/K/F		M	N/K/F
KOKO MAA - HELA LANDET WHOLE COUNTRY	6055	3359	1638	1721	2102	1047	1055	594	309	285
KAUPUNGIT - STÄDER - URBAN	4593	2486	1200	1286	1666	831	835	441	224	217
MUUT KUNNAT - ÖVRIGA KOMMUNER RURAL MUNICIPALITIES	1462	873	438	435	436	216	220	153	85	68
UUDENMAAN - NYLANDS	2369	1233	603	630	919	477	442	217	111	106
TURUN JA PORIN - ÅBO OCH BJÖRNEBORGS	708	388	203	185	231	105	126	89	52	37
HÄMEEN - TAVASTEHEUS	759	403	199	204	288	143	145	68	34	34
KYMEN - KYMMENE	186	89	41	48	71	33	38	26	11	15
MIKKELIN - S:T MICHELS	124	78	36	42	40	21	19	6	3	3
POHJOIS-KARJALAN - NORRA KARELENS	117	65	32	33	41	20	21	11	7	4
KUOPION - KUOPIO	176	99	42	57	60	25	35	17	9	8
KESKI-SUOMEN - MELLERSTA FINLANDS	212	105	55	50	88	44	44	19	9	10
VAASAN - VASA	580	375	193	182	151	73	78	54	25	29
OULUN - ULEÅBORGS	340	189	91	98	117	57	60	34	25	9
LAPIN - LAPPLANDS	316	213	96	117	67	36	31	36	16	20
ARVENANMAA - LANDSKAPET ÅLAND	168	122	47	75	29	13	16	17	7	10

90. MUISTA POHJOISMAISTA JA MUIHIN POHJOISMAIHIN MUUTTANEET LÄÄNEITTÄIN 1976-92
IN- OCH UTVANDRARE FRÅN OCH TILL ÖVRIGA NORDEN LÄNSVIS 1976-92
MIGRANTS FROM/TO OTHER NORDIC COUNTRIES BY PROVINCE 1976-92

LÄÄNI LÄN PROVINCE	1976-80 1)	1981-85 1)	1986-90 1)	1990	1991	1992	1976-80	1981-85	1986-90	1990	1991	1992
	MÄÄRÄ - ANTAL - NUMBER						o/oo 2)					
MAAHANMUUTTANEET - INVANDRARE - IMMIGRANTS												
KOKO MAA - HELA LANDET - WHOLE COUNTRY	6 891	10 204	6 348	6 571	5 211	3 723	1.4	2.1	1.3	1.3	1.0	0.7
KAUPUNGIT - STÄDER - 3) URBAN MUNICIPALITIES	3 954	5 992	4 169	4 367	3 446	2 610	1.4	2.1	1.4	1.4	1.1	0.8
MUUT KUNNAT - ÖVRIGA KOMMUNER - RURAL MUNICIPALITIES	2 938	4 212	2 179	2 204	1 765	1 113	1.5	2.2	1.2	1.2	0.9	0.6
UUDENMAAN - NYLANDS	1 342	2 114	1 659	1 734	1 430	1 122	1.2	1.8	1.4	1.4	1.1	0.9
TURUN-PORIN - ÅBO-B: BORGES	826	1 305	851	853	683	434	1.2	1.8	1.2	1.2	0.9	0.6
HÄMEEN - TAVASTEUS	648	1 093	690	769	523	407	1.0	1.6	1.0	1.1	0.8	0.6
KYMEN - KYMMENE	223	294	184	179	155	125	0.6	0.9	0.5	0.5	0.5	0.4
MIKKELIN - S:T MICHELS	127	191	114	120	97	56	0.6	0.9	0.5	0.6	0.5	0.3
POHJ.KARJALAN - N. KARELENS	148	193	104	84	77	69	0.8	1.1	0.6	0.5	0.4	0.4
KUOPION - KUOPIO	192	325	173	153	125	114	0.8	1.3	0.7	0.6	0.5	0.4
KESKI-SUOMEN - MELL. FINL.	333	492	284	278	255	141	1.4	2.0	1.1	1.1	1.0	0.6
VAASAN - VASA	1 010	1 341	743	782	600	450	2.4	3.0	1.7	1.8	1.3	1.0
OULUN - ULEÅBORGS	1 013	1 364	626	586	474	290	2.5	3.2	1.4	1.3	1.1	0.7
LAPIN - LAPPLANDS	893	1 306	716	799	569	346	4.6	6.6	3.6	4.0	2.8	1.7
AHVENANMAA - ÅLAND	137	185	206	234	223	169	6.1	8.0	8.6	9.6	9.0	6.8
MAASTAMUUTTANEET - UTVANDRARE - EMIGRANTS												
KOKO MAA - HELA LAND WHOLE COUNTRY	13 958	5 535	5 474	4 464	3 766	3 491	2.9	1.1	1.1	0.9	0.8	0.7
KAUPUNGIT - STÄDER 3) URBAN MUNICIPALITIES	9 043	3 720	3 700	3 116	2 638	2 462	3.2	1.3	1.2	1.0	0.9	0.8
MUUT KUNNAT - ÖVRIGA KOMMUNER - RURAL MUNICIPALITIES	4 915	1 815	1 773	1 348	1 128	1 029	2.6	0.9	0.9	0.7	0.6	0.5
UUDENMAAN - NYLANDS	3 262	1 358	1 427	1 235	1 110	1 134	2.9	1.2	1.2	1.0	0.9	0.9
TURUN-PORIN - ÅBO-B: BORGES	1 706	764	686	525	491	433	2.4	1.1	1.0	0.7	0.7	0.6
HÄMEEN - TAVASTEUS	1 455	616	540	494	405	372	2.2	0.9	0.8	0.7	0.6	0.5
KYMEN - KYMMENE	516	209	187	157	108	78	1.5	0.6	0.6	0.5	0.3	0.2
MIKKELIN - S:T MICHELS	219	110	103	84	94	41	1.0	0.5	0.5	0.4	0.5	0.2
POHJ.KARJALAN - N. KARELENS	274	104	81	79	73	49	1.6	0.6	0.5	0.4	0.4	0.3
KUOPION - KUOPIO	422	174	152	122	88	93	1.7	0.7	0.6	0.5	0.3	0.4
KESKI-SUOMEN - MELL. FINL.	598	234	212	132	139	118	2.5	1.0	0.8	0.5	0.5	0.5
VAASAN - VASA	1 752	669	794	665	500	482	4.1	1.5	1.8	1.5	1.1	1.1
OULUN - ULEÅBORGS	1 677	536	488	362	250	245	4.1	1.3	1.1	0.8	0.6	0.6
LAPIN - LAPPLANDS	1 830	610	622	471	317	282	9.4	3.1	3.1	2.4	1.6	1.4
AHVENANMAA - ÅLAND	246	149	181	138	191	164	10.9	6.4	7.5	5.7	7.7	6.6
NETTOMAAHANMUUTTO - NETTOINVANDRING - NET IMMIGRATION												
KOKO MAA - HELA LAND WHOLE COUNTRY	-7 066	4 669	874	2 107	1 445	232	-1.5	1.0	0.2	0.4	0.3	0.0
KAUPUNGIT - STÄDER 3) URBAN MUNICIPALITIES	-5 089	2 272	469	1 251	808	148	-1.8	0.8	0.2	0.4	0.3	0.0
MUUT KUNNAT - ÖVRIGA KOMMUNER - RURAL MUNICIPALITIES	-1 977	2 397	406	856	637	84	-1.0	1.2	0.2	0.4	0.3	0.0
UUDENMAAN - NYLANDS	-1 920	756	232	499	320	-12	-1.7	0.7	0.2	0.4	0.3	-0.0
TURUN-PORIN - ÅBO-B: BORGES	-879	541	164	328	192	1	-1.3	0.8	0.2	0.5	0.3	0.0
HÄMEEN - TAVASTEUS	-807	477	150	275	118	35	-1.0	0.7	0.2	0.4	0.2	0.1
KYMEN - KYMMENE	-293	85	-3	22	47	47	-0.7	0.2	-0.0	0.1	0.1	0.1
MIKKELIN - S:T MICHELS	-92	81	11	36	3	15	-0.4	0.4	0.1	0.2	0.0	0.1
POHJ.KARJALAN - N. KARELENS	-127	88	23	5	4	20	-0.6	0.5	0.1	0.0	0.0	0.1
KUOPION - KUOPIO	-230	152	20	31	37	21	-1.1	0.6	0.1	0.1	0.1	0.1
KESKI-SUOMEN - MELL. FINL.	-266	258	72	146	116	23	-1.1	1.1	0.3	0.6	0.5	0.1
VAASAN - VASA	-742	672	-51	117	100	-32	-1.1	1.5	-0.1	0.3	0.2	-0.1
OULUN - ULEÅBORGS	-664	828	137	224	224	45	-2.1	1.9	0.3	0.5	0.5	0.1
LAPIN - LAPPLANDS	-937	696	93	328	252	64	-4.4	3.5	0.5	1.6	1.3	0.3
AHVENANMAA - ÅLAND	-109	36	25	96	32	5	-4.8	1.5	1.1	3.9	1.3	0.2

1) Vuosikeskiarvo - Årsmedeltal - Annual mean

2) o/oo keskiiväkiluvusta - På 1000 av medelfolkmängden - Per 1 000 of mean population

3) Ml. kauppalat 1976 - Inkl. köpingarna 1976 - Incl. urban districts 1976

91. MUISTA POHJOISMAISTA MUUTTANEET IÄN, SIVIILISÄÄDYN, KIELEN JA SUKUPUOLEN MUKAAN 1992
 INVANDRARE FRÅN ÖVRIGA NORDEN EFTER ÅLDER, CIVILSTÄND, SPRÅK OCH KÖN 1992
 IMMIGRANTS FROM OTHER NORDIC COUNTRIES BY AGE, MARITAL STATUS, LANGUAGE AND SEX 1992

IKÄ ÅLDER AGE	KAIKKI MUUTTANEET ALLA UTVANDRARE ALL EMIGRANTS		SIVIILISÄÄTY - CIVILSTÄND - MARITAL STATUS								KIELI - SPRÅK - LANGUAGE						
			NAIMATTOMAT OGIFTA SINGLE		NAIMISISSA GIFTA MARRIED		LESKET ÄNKL. O ÄNKOR WIDOWED		ERONNEET FRÄNSKILDA DIVORCED		SUOMI FINSKA FINNISH		RUOTSI SVENSKA SWEDISH		MUU ANNAT OTHER		
			o/oo 1)	M	M	M	M	M	M	M	M	M	M	M	M	M	
YHTEENSÄ TOTALT - TOTAL	3723	0.74	2052	2424	1343	879	468	55	15	365	226	2771	1519	730	408	222	125
- 4	234	0.73	120	234	120	-	-	-	-	-	-	130	66	53	28	51	26
5- 9	253	0.79	125	253	125	-	-	-	-	-	-	183	89	40	22	30	14
10-14	154	0.48	74	154	74	-	-	-	-	-	-	124	58	28	15	2	1
15-19	211	0.67	85	208	85	2	-	-	-	1	-	169	66	35	16	7	3
20-24	593	1.82	302	537	280	51	20	-	-	5	2	421	210	145	79	27	13
25-29	652	1.74	378	487	302	142	67	-	-	23	9	481	282	137	80	34	16
30-34	453	1.19	260	254	152	150	75	-	-	49	33	356	201	76	43	21	16
35-39	374	0.93	231	146	105	158	83	3	1	67	42	302	187	55	33	17	11
40-44	286	0.66	185	81	61	122	68	2	2	81	54	222	145	49	29	15	11
45-49	177	0.49	111	27	17	90	57	3	2	57	35	139	88	31	18	7	5
50-54	111	0.38	76	18	10	61	42	4	-	28	24	82	57	23	14	6	5
55-59	59	0.23	34	8	4	29	14	-	-	22	16	46	23	11	9	2	2
60-64	54	0.21	27	5	4	28	16	9	2	12	5	34	17	19	9	1	1
65-69	56	0.25	22	9	2	28	16	9	1	10	3	44	16	11	6	1	1
70-	56	0.12	22	3	2	18	10	25	7	10	3	38	14	17	7	1	1

1) o/oo vastaavasta keskiikäkiluvusta - På 1 000 av motsvarande medelfolkmängd - Per 1 000 of respective mean population

92. MUIHIN POHJOISMAIHIN MUUTTANEET IÄN, SIVIILISÄÄDYN, KIELEN JA SUKUPUOLEN MUKAAN 1992
 UTVANDRARE TILL ÖVRIGA NORDEN EFTER ÅLDER, CIVILSTÄND, SPRÅK OCH KÖN 1992
 EMIGRANTS TO OTHER NORDIC COUNTRIES BY AGE, MARITAL STATUS, LANGUAGE AND SEX 1992

IKÄ ÅLDER AGE	KAIKKI MUUTTANEET ALLA UTVANDRARE ALL EMIGRANTS		SIVIILISÄÄTY - CIVILSTÄND - MARITAL STATUS								KIELI - SPRÅK - LANGUAGE						
			NAIMATTOMAT OGIFTA SINGLE		NAIMISISSA GIFTA MARRIED		LESKET ÄNKL. O ÄNKOR WIDOWED		ERONNEET FRÄNSKILDA DIVORCED		SUOMI FINSKA FINNISH		RUOTSI SVENSKA SWEDISH		MUU ANNAT OTHER		
			o/oo 1)	M	M	M	M	M	M	M	M	M	M	M	M	M	
YHTEENSÄ TOTALT - TOTAL	3491	0.69	1704	2260	1074	856	449	50	12	325	169	2472	1171	816	418	203	115
- 4	163	0.51	86	163	86	-	-	-	-	-	-	103	52	34	20	26	14
5- 9	204	0.63	89	204	89	-	-	-	-	-	-	147	63	32	12	25	14
10-14	158	0.49	86	158	86	-	-	-	-	-	-	123	68	26	15	9	3
15-19	270	0.86	96	266	96	4	-	-	-	-	-	206	72	57	21	7	3
20-24	675	2.07	244	611	223	56	21	-	-	8	-	465	160	187	74	23	10
25-29	614	1.64	324	444	255	152	66	1	-	17	3	410	205	167	95	37	24
30-34	413	1.09	231	207	126	158	83	-	-	48	22	294	166	87	47	32	18
35-39	300	0.75	184	110	71	125	74	4	-	61	39	226	136	60	39	14	9
40-44	239	0.56	122	51	20	124	70	3	1	61	31	183	88	43	25	13	9
45-49	173	0.48	98	25	13	90	48	2	2	56	35	136	75	30	18	7	5
50-54	98	0.34	60	11	6	59	40	3	1	25	13	61	35	32	22	5	3
55-59	52	0.21	31	4	2	33	16	2	1	13	12	33	21	16	8	3	2
60-64	47	0.19	18	3	1	23	11	6	-	15	6	30	11	17	7	-	-
65-69	33	0.15	14	2	-	14	9	8	1	9	4	29	12	3	1	1	1
70-	52	0.11	21	1	-	18	11	21	6	12	4	26	7	25	14	1	-

1) o/oo vastaavasta keskiikäkiluvusta - På 1 000 av motsvarande medelfolkmängd - Per 1 000 of respective mean population

93. MUISTA POHJOISMAISTA MUUTTANEET TULOLÄÄNIN, LÄHTÖMAAN, SIVIILISÄÄDYN JA SUKUPUOLEN MUKAAN 1992
 INVANDRARE FRÅN ÖVRIGA NORDEN EFTER INVANDRINGSLÄN, UTVANDRINGSLAND, CIVILSTÄND OCH KÖN 1992
 IMMIGRANTS FROM OTHER NORDIC COUNTRIES BY PROVINCE OF IMMIGRATION, COUNTRY OF EMIGRATION, MARITAL STATUS AND SEX 1992

TULOLÄÄNI INVANDRINGSLÄN PROVINCE OF IMMIGRATION	KAIKKI MUUTTANEET ALLA INVANDRARE ALL IMMIGRANTS		LÄHTÖMAA - UTVANDRINGSLAND - COUNTRY OF EMIG.										SIVIILISÄÄTY - CIVILST. - MARITAL ST.			
			RUOTSI SVERIGE SWEDEN		NORJA NORGE NORWAY		TANSKA DANMARK DENMARK		ISLANTI ISLAND ICELAND		NAIMATTOMAT OGIFTA SINGLE IKÄ - ÅLDER AGE 15-		NAIMISISSA GIFTA MARRIED		LESKET JA ER. ÄNKOR, ÄNKI. FRÄNSKILDA WIDOWED AND DIVORCED	
			M	M	M	M	M	M	M	M	M	M	M	M	M	M
KOKO MAA - HELA LANDET	3723	2052	3309	848	201	102	192	93	21	9	1783	1024	879	468	420	241
KAUPUNGIT - STÄDER	2610	1420	2285	256	154	79	153	78	18	7	1278	721	620	324	285	165
MUUT KUNNAT - ÖVRIGA KOMMUNER	1113	632	1024	592	47	23	39	15	3	2	505	303	259	144	135	76
UUDENMAAN LÄÄNI - NYLANDS LÄN	1122	582	944	494	78	41	92	45	8	2	472	244	308	161	139	78
KAUPUNGIT - STÄDER	987	509	819	426	74	39	86	42	8	2	436	225	262	138	120	68
PÄÄKAUPUNKISEUTU - HUUVUDSTADSREGIONEN	818	426	666	348	69	38	79	39	4	1	367	188	214	115	103	60
MUUT KUNNAT - ÖVRIGA KOMMUNER	135	73	125	68	4	2	6	3	-	-	36	19	46	23	19	10
TURUN JA PORIN LÄÄNI - ÅBO OCH BJÖRNEBORGS LÄN	434	257	400	241	20	8	14	8	-	-	211	139	94	55	46	21
KAUPUNGIT - STÄDER	319	187	294	175	15	7	10	5	-	-	158	101	70	40	32	15
MUUT KUNNAT - ÖVRIGA KOMMUNER	115	70	106	66	5	1	4	3	-	-	53	38	24	15	14	6
HÄMEEN LÄÄNI - TAVASTEHUS LÄN	407	219	353	189	22	12	25	14	7	4	195	110	88	49	48	30
KAUPUNGIT - STÄDER	312	162	264	135	21	11	20	12	7	4	151	81	70	37	32	20
MUUT KUNNAT - ÖVRIGA KOMMUNER	95	57	89	54	1	1	5	2	-	-	44	29	18	12	16	10
KYMEN LÄÄNI - KYMENE LÄN	125	73	117	69	6	3	1	1	1	-	54	32	35	18	19	13
KAUPUNGIT - STÄDER	79	42	74	38	4	3	1	1	-	-	40	22	20	10	12	7
MUUT KUNNAT - ÖVRIGA KOMMUNER	46	31	43	31	2	-	-	-	1	-	14	10	15	8	7	6
MIKKELIN LÄÄNI - S:T MICHELS LÄN	56	32	50	31	1	1	5	-	-	-	32	20	13	5	7	4
KAUPUNGIT - STÄDER	27	14	24	13	1	1	2	-	-	-	14	7	9	4	1	1
MUUT KUNNAT - ÖVRIGA KOMMUNER	29	18	26	18	-	-	3	-	-	-	18	13	4	1	6	3
POHJOIS-KARJALAN LÄÄNI - NORRA KARELENS LÄN	69	42	58	35	3	1	8	6	-	-	32	21	22	10	4	4
KAUPUNGIT - STÄDER	38	24	30	19	1	-	7	5	-	-	23	17	10	4	1	1
MUUT KUNNAT - ÖVRIGA KOMMUNER	31	18	28	16	2	1	1	1	-	-	9	4	12	6	3	3
KUOPION LÄÄNI - KUOPIO LÄN	114	62	96	54	8	3	10	5	-	-	56	31	20	11	18	13
KAUPUNGIT - STÄDER	66	38	55	34	5	1	6	3	-	-	37	21	11	7	12	7
MUUT KUNNAT - ÖVRIGA KOMMUNER	48	24	41	20	3	2	4	2	-	-	19	10	9	4	6	6
KESKI-SUOMEN LÄÄNI - MELLERSTA FINLANDS LÄN	141	85	136	83	4	2	1	-	-	-	76	51	26	13	17	9
KAUPUNGIT - STÄDER	70	41	70	41	-	-	-	-	-	-	37	25	14	6	9	5
MUUT KUNNAT - ÖVRIGA KOMMUNER	71	44	66	42	4	2	1	-	-	-	39	26	12	7	8	4
VAASAN LÄÄNI - VASA LÄN	450	254	420	241	18	7	12	6	-	-	230	132	115	67	44	21
KAUPUNGIT - STÄDER	281	154	259	145	13	4	9	5	-	-	144	81	70	38	26	12
MUUT KUNNAT - ÖVRIGA KOMMUNER	169	100	161	96	5	3	3	1	-	-	86	51	45	29	18	9
OULUN LÄÄNI - ULEÅBORGS LÄN	290	164	268	151	13	8	9	5	-	-	135	85	63	30	23	12
KAUPUNGIT - STÄDER	152	86	134	75	10	7	8	4	-	-	76	47	34	14	10	7
MUUT KUNNAT - ÖVRIGA KOMMUNER	138	78	134	76	3	1	1	1	-	-	59	38	29	16	13	5
LAPIN LÄÄNI - LAPPLANDS LÄN	346	194	312	180	22	12	12	2	-	-	188	104	59	31	41	28
KAUPUNGIT - STÄDER	176	110	163	104	9	5	4	1	-	-	99	61	29	16	23	17
MUUT KUNNAT - ÖVRIGA KOMMUNER	170	84	149	76	13	7	8	1	-	-	89	43	30	15	18	11
AHVENANMAAN MAAKUNTA - LANDSKAPET ÅLAND	169	88	155	80	6	4	3	1	5	3	102	55	36	18	14	8
KAUPUNGIT - STÄDER	103	53	99	51	1	1	-	-	3	1	63	33	21	10	7	5
MUUT KUNNAT - ÖVRIGA KOMMUNER	66	35	56	29	5	3	3	1	2	2	39	22	15	8	7	3

LIST OF TERMS

KAUPUNGIT - URBAN MUNICIPALITIES, MUUT KUNNAT - RURAL MUNICIPALITIES

1) Helsinki - Helsingfors, Espoo - Esbo, Kauniainen - Grankulla, Vantaa - Vanda

94. MUIHIN POHJOISMAIHIN MUUTTANEET LÄHTÖLÄÄNIN, TULOOMAAN, SIVIILISÄÄDYN JA SUKUPUOLEN MUKAAN 1992
TILL ÖVRIGA NORDEN UTVANDRARE EFTER UTVANDRINGSLÄN, INVANDRINGSLAND, CIVILSTÄND OCH KÖN 1992
EMIGRANTS TO OTHER NORDIC COUNTRIES BY PROVINCE OF EMIGRATION, COUNTRY OF IMMIGRATION, MARITAL STATUS AND SEX 1992

LÄHTÖLÄÄNI UTVANDRINGSLÄN PROVINCE OF EMIGRATION	KAIKKI MUUTTANEET ALLA UTVANDRARE ALL EMIGRANTS		TULOOMA - INVANDRINGSLAND - COUNTRY OF IMMIG.								SIVIILISÄÄTY - CIVILST. - MARITAL ST.					
			RUOTSI SVERIGE SWEDEN		NORJA NORGE NORWAY		TANSKA DANMARK DENMARK		ISLANTI ISLAND ICELAND		NAIMATTOMAT OGIFTA SINGLE IKÄ - ÅLDER AGE 15-		NAIMISSA GIFTA MARRIED		LESKET JA ER. ÄNKEL. ÄNKOR O FRÄNSKILDA WIDOWED AND DIVORCED	
			M	M	M	M	M	M	M	M	M	M	M	M	M	M
KOKO MAA - HELA LANDET	3491	1704	2908	423	238	119	309	142	36	20	1735	813	1096	570	456	219
KAUPUNGIT - STÄDER	2462	1172	2004	948	171	90	253	115	34	19	1200	538	809	418	321	148
MUUT KUNNAT ÖVRIGA KOMMUNER	1029	532	904	475	67	29	56	27	2	1	535	275	287	152	135	71
UUDENMAAN LÄÄNI - NYLANDS LÄN	1134	549	873	419	91	50	153	71	17	9	521	232	427	228	138	65
KAUPUNGIT - STÄDER	986	474	752	356	79	44	138	65	17	9	450	199	375	200	119	55
PÄÄKAUPUNKISEUTU - HUVUDSTADSREGIONEN	870	418	648	305	75	43	130	61	17	9	393	172	337	180	106	49
MUUT KUNNAT - ÖVRIGA KOMMUNER	148	75	121	63	12	6	15	6	-	-	71	33	52	28	19	10
TURUN JA PORIN LÄÄNI - ÅBO OCH BJÖRNBERGS LÄN	433	229	355	183	35	21	37	20	6	5	211	117	128	62	64	37
KAUPUNGIT - STÄDER	324	160	264	125	28	17	27	14	5	4	160	83	97	46	44	20
MUUT KUNNAT - ÖVRIGA KOMMUNER	109	69	91	58	7	4	10	6	1	1	51	34	31	16	20	17
HÄMEEN LÄÄNI - TAVASTEHUS LÄN	372	168	321	149	17	4	32	14	2	1	152	64	127	64	53	23
KAUPUNGIT - STÄDER	260	113	220	99	16	4	22	9	2	1	105	42	90	42	40	17
MUUT KUNNAT - ÖVRIGA KOMMUNER	112	55	101	50	1	-	10	5	-	-	47	22	37	22	13	6
KYMEN LÄÄNI - KYMENE LÄN	78	33	59	24	7	3	11	5	1	1	40	17	19	11	17	5
KAUPUNGIT - STÄDER	58	23	43	16	6	3	8	3	1	1	32	13	12	7	12	3
MUUT KUNNAT - ÖVRIGA KOMMUNER	20	10	16	8	1	-	3	2	-	-	8	4	7	4	5	2
MIKKELIN LÄÄNI - S:T MICHELS LÄN	41	18	33	16	2	-	6	2	-	-	30	13	6	3	4	2
KAUPUNGIT - STÄDER	21	8	17	7	-	-	4	1	-	-	12	3	6	3	3	2
MUUT KUNNAT - ÖVRIGA KOMMUNER	20	10	16	9	2	-	2	1	-	-	18	10	-	-	1	-
POHJOIS-KARJALAN LÄÄNI - NORRA KARELENS LÄN	49	27	40	23	5	2	4	2	-	-	29	16	10	6	6	4
KAUPUNGIT - STÄDER	34	22	27	18	3	2	4	2	-	-	20	12	8	6	4	3
MUUT KUNNAT - ÖVRIGA KOMMUNER	15	5	13	5	2	-	-	-	-	-	9	4	2	-	2	1
KUOPION LÄÄNI - KUOPIO LÄN	93	44	75	35	3	1	11	5	4	3	35	14	43	21	11	6
KAUPUNGIT - STÄDER	62	26	44	17	3	1	11	5	4	3	24	7	30	15	6	2
MUUT KUNNAT - ÖVRIGA KOMMUNER	31	18	31	18	-	-	-	-	-	-	11	7	13	6	5	4
KESKI-SUOMEN LÄÄNI - MELLERSTA FINLANDS LÄN	118	62	104	55	4	4	8	2	2	1	52	28	41	23	15	5
KAUPUNGIT - STÄDER	62	33	53	30	1	1	6	1	2	1	23	12	29	15	4	2
MUUT KUNNAT - ÖVRIGA KOMMUNER	56	29	51	25	3	3	2	1	-	-	29	16	12	8	11	3
VAASAN LÄÄNI - VASA LÄN	482	249	434	221	29	16	18	12	1	-	273	142	131	66	59	27
KAUPUNGIT - STÄDER	291	146	258	125	19	12	14	9	-	-	157	79	90	44	34	15
MUUT KUNNAT - ÖVRIGA KOMMUNER	191	103	176	96	10	4	4	3	1	-	116	63	41	22	25	12
OULUN LÄÄNI - ULEÅBORG LÄN	245	127	219	117	13	6	13	4	-	-	118	56	73	37	29	21
KAUPUNGIT - STÄDER	121	59	104	54	5	2	12	3	-	-	68	28	27	15	15	12
MUUT KUNNAT - ÖVRIGA KOMMUNER	124	68	115	63	8	4	1	1	-	-	50	28	46	22	14	9
LAPIN LÄÄNI - LAPPLANDS LÄN	282	132	253	123	23	8	6	1	-	-	167	72	58	34	40	16
KAUPUNGIT - STÄDER	152	70	146	68	4	1	2	1	-	-	86	36	32	18	26	11
MUUT KUNNAT - ÖVRIGA KOMMUNER	130	62	107	55	19	7	4	-	-	-	81	36	26	16	14	5
AHVENANMAAN MAAKUNTA - LANDSKAPET ÅLAND	164	66	142	58	9	4	10	4	3	-	107	42	33	15	20	8
KAUPUNGIT - STÄDER	91	38	76	33	7	3	5	2	3	-	63	24	13	7	14	6
MUUT KUNNAT - ÖVRIGA KOMMUNER	73	28	66	25	2	1	5	2	-	-	44	18	20	8	6	2

LIST OF TERMS

KAUPUNGIT - URBAN MUNICIPALITIES, MUUT KUNNAT - RURAL MUNICIPALITIES

1) Helsinki - Helsingfors, Espoo - Esbo, Kauniainen - Grankulla, Vantaa - Vanda

95. MUISTA POHJOISMAISTA MUUTTANEET TULOLÄÄNIN, IÄN JA SUKUPUOLEN MUKAAN 1992
 INVANDRARE FRÅN ÖVRIGA NORDEN EFTER INVANDRINGSLÄN, ÅLDER OCH KÖN 1992
 IMMIGRANTS FROM OTHER NORDIC COUNTRIES BY PROVINCE OF IMMIGRATION, AGE AND SEX 1992

TULOLÄÄNI INVANDRINGSLÄN PROVINCE OF IMMIGRATION	KAIKKI MUUTTANEET ALLA INVANDRARE ALL IMMIGRANTS		IKÄ - ÅLDER - AGE													
			-14		15-19		20-24		25-29		30-44		45-64		65-	
			M	M	M	M	M	M	M	M	M	M	M	M	M	
KOKO MAA - HELA LANDET	3723	2052	641	319	211	85	593	302	652	378	1113	676	401	248	112	44
KAUPUNGIT - STÄDER	2610	1420	427	210	144	61	432	211	489	284	787	470	260	157	71	27
MUUT KUNNAT - ÖVRIGA KOMMUNER	1113	632	214	109	67	24	161	91	163	94	326	206	141	91	41	17
UUDENMAAN LÄÄNI - NYLANDS LÄN	1122	582	203	99	45	18	153	66	200	105	384	218	113	65	24	11
KAUPUNGIT - STÄDER	987	509	169	78	33	13	147	63	188	101	335	191	95	53	20	10
PÄÄKAUPUNKISEUTU - HUVUDSTADSREGIONEN	818	426	134	63	27	11	118	48	157	87	287	164	80	46	15	7
MUUT KUNNAT - ÖVRIGA KOMMUNER	135	73	34	21	12	5	6	3	12	4	49	27	18	12	4	1
TURUN JA PORIN LÄÄNI - ÅBO OCH BJÖRNEBORGS LÄN	434	257	83	42	27	13	80	50	71	52	119	68	46	30	8	2
KAUPUNGIT - STÄDER	319	187	59	31	21	11	57	33	49	35	88	48	38	27	7	2
MUUT KUNNAT - ÖVRIGA KOMMUNER	115	70	24	11	6	2	23	17	22	17	31	20	8	3	1	-
HÄMEEN LÄÄNI - TAVASTEHUS LÄN	407	219	76	30	20	10	61	26	84	49	110	74	47	26	9	4
KAUPUNGIT - STÄDER	312	162	59	24	16	8	47	20	68	37	77	51	37	19	8	3
MUUT KUNNAT - ÖVRIGA KOMMUNER	95	57	17	6	4	2	14	6	16	12	33	23	10	7	1	1
KYMEN LÄÄNI - KYMENE LÄN	125	73	17	10	12	3	16	6	16	10	36	24	19	16	9	4
KAUPUNGIT - STÄDER	79	42	7	3	11	3	11	2	13	8	18	13	10	9	9	4
MUUT KUNNAT - ÖVRIGA KOMMUNER	46	31	10	7	1	-	5	4	3	2	18	11	9	7	-	-
MIKKELIN LÄÄNI - S:T MICHELS LÄN	56	32	4	3	-	-	10	3	11	9	20	13	9	4	2	-
KAUPUNGIT - STÄDER	27	14	3	2	-	-	5	1	4	3	11	6	4	2	-	-
MUUT KUNNAT - ÖVRIGA KOMMUNER	29	18	1	1	-	-	5	2	7	6	9	7	5	2	2	-
POHJOIS-KARJALAN LÄÄNI - NORRA KARELENS LÄN	69	42	11	7	5	1	4	3	10	6	25	14	13	10	1	1
KAUPUNGIT - STÄDER	38	24	4	2	4	1	2	2	9	6	11	6	8	7	-	-
MUUT KUNNAT - ÖVRIGA KOMMUNER	31	18	7	5	1	-	2	1	1	-	14	8	5	3	1	1
KUOPION LÄÄNI - KUOPIO LÄN	114	62	20	7	12	4	16	9	15	8	36	23	14	11	1	-
KAUPUNGIT - STÄDER	66	38	6	3	9	4	12	7	10	5	22	15	6	4	1	-
MUUT KUNNAT - ÖVRIGA KOMMUNER	48	24	14	4	3	-	4	2	5	3	14	8	8	7	-	-
KESKI-SUOMEN LÄÄNI - MELLERSTA FINLANDS LÄN	141	85	22	12	8	5	23	13	28	14	43	32	13	8	4	1
KAUPUNGIT - STÄDER	70	41	10	5	4	2	11	6	16	9	21	15	5	4	3	-
MUUT KUNNAT - ÖVRIGA KOMMUNER	71	44	12	7	4	3	12	7	12	5	22	17	8	4	1	1
VAASAN LÄÄNI - VASA LÄN	450	254	61	34	31	10	106	64	79	44	110	67	42	29	21	6
KAUPUNGIT - STÄDER	281	154	41	23	19	7	67	41	55	30	67	37	22	13	10	3
MUUT KUNNAT - ÖVRIGA KOMMUNER	169	100	20	11	12	3	39	23	24	14	43	30	20	16	11	3
OULUN LÄÄNI - ULEÅBORGS LÄN	290	164	69	37	16	7	35	21	47	32	83	49	26	14	14	4
KAUPUNGIT - STÄDER	152	86	32	18	8	2	22	14	26	17	46	30	10	3	8	2
MUUT KUNNAT - ÖVRIGA KOMMUNER	138	78	37	19	8	5	13	7	21	15	37	19	16	11	6	2
LAPIN LÄÄNI - LAPPLANDS LÄN	346	194	58	31	29	12	52	26	51	24	108	72	36	22	12	7
KAUPUNGIT - STÄDER	176	110	25	16	15	8	27	15	26	16	62	41	16	11	5	3
MUUT KUNNAT - ÖVRIGA KOMMUNER	170	84	33	15	14	4	25	11	25	8	46	31	20	11	7	4
ARVENANMAAN MAAKUNTA - LANDSKAPET ÅLAND	169	88	17	7	6	2	37	15	40	25	39	22	23	13	7	4
KAUPUNGIT - STÄDER	103	53	12	5	4	2	24	7	25	17	29	17	9	5	-	-
MUUT KUNNAT - ÖVRIGA KOMMUNER	66	35	5	2	2	-	13	8	15	8	10	5	14	8	7	4

LIST OF TERMS
 KAUPUNGIT - URBAN MUNICIPALITIES, MUUT KUNNAT - RURAL MUNICIPALITIES

1) Helsinki - Helsingfors, Espoo - Esbo, Kauniainen - Grankulla, Vantaa - Vanda

96. MUIHIN POHJOISMAIHIN MUUTTANEET LÄHTÖLÄÄNIN, IÄN JA SUKUPUOLEN MUKAAN 1992
TILL ÖVRIGA NORDEN UTVANDRADE EFTER UTVANDRINGSLÄN, ÅLDER OCH KÖN 1992
EMIGRANTS TO OTHER NORDIC COUNTRIES BY PROVINCE OF EMIGRATION, AGE AND SEX 1992

LÄHTÖLÄÄNI - UTVANDRINGSLÄN PROVINCE OF EMIGRATION	KAIKKI MUUTTANEET ALLA UTVANDRARE ALL EMIGRANTS		IKÄ - ÅLDER - AGE													
			-14		15-19		20-24		25-29		30-44		45-64		65-	
				M		M		M		M		M		M		M
KOKO MAA - HELA LANDET	3491	1704	525	261	270	96	675	244	614	324	952	537	370	207	85	35
KAUPUNGIIT - STÄDER	2462	1172	361	184	167	46	447	147	469	252	704	385	255	132	59	26
MUUT KUNNAT - ÖVRIGA KOMMUNER	1029	532	164	77	103	50	228	97	145	72	248	152	115	75	26	9
UUDENMAAN LÄÄNI - NYLANDS LÄN	1134	549	166	86	61	18	177	64	207	106	370	196	128	67	25	12
KAUPUNGIIT - STÄDER	986	474	141	74	49	14	150	52	186	96	328	172	107	54	25	12
PÄÄKAUPUNKISEUTU - HUVUDSTADSREGIONEN	870	418	124	67	39	13	127	41	164	83	292	153	100	50	24	11
MUUT KUNNAT - ÖVRIGA KOMMUNER	148	75	25	12	12	4	27	12	21	10	42	24	21	13	-	-
TURUN JA PORIN LÄÄNI - ÅBO OCH BJÖRNEBORGS LÄN	433	229	69	32	30	16	78	30	88	54	102	62	50	28	16	7
KAUPUNGIIT - STÄDER	324	160	53	25	22	11	57	17	71	44	74	40	34	18	13	5
MUUT KUNNAT - ÖVRIGA KOMMUNER	109	69	16	7	8	5	21	13	17	10	28	22	16	10	3	2
HÄMEEN LÄÄNI - TAVASTEHUS LÄN	372	168	83	40	23	5	71	24	54	25	96	51	38	21	7	2
KAUPUNGIIT - STÄDER	260	113	56	29	12	2	42	10	45	22	74	37	28	12	3	1
MUUT KUNNAT - ÖVRIGA KOMMUNER	112	55	27	11	11	3	29	14	9	3	22	14	10	9	4	1
KYMEN LÄÄNI - KYMENE LÄN	78	33	13	5	14	5	16	5	9	4	15	8	9	6	2	-
KAUPUNGIIT - STÄDER	58	23	6	-	12	4	12	3	7	4	13	7	7	5	1	-
MUUT KUNNAT - ÖVRIGA KOMMUNER	20	10	7	5	2	1	4	2	2	-	2	1	2	1	1	-
MIKKELIN LÄÄNI - S:T MICHELS LÄN	41	18	1	-	4	1	11	3	5	-	12	11	5	2	3	1
KAUPUNGIIT - STÄDER	21	8	-	-	2	-	6	1	2	-	4	4	5	2	2	1
MUUT KUNNAT - ÖVRIGA KOMMUNER	20	10	1	-	2	1	5	2	3	-	8	7	-	-	1	-
POHJOIS-KARJALAN LÄÄNI - NORRA KARELENS LÄN	49	27	7	2	6	3	4	2	12	8	13	8	5	3	2	1
KAUPUNGIIT - STÄDER	34	22	4	2	4	2	2	1	11	8	8	6	5	3	-	-
MUUT KUNNAT - ÖVRIGA KOMMUNER	15	5	3	-	2	1	2	1	1	-	5	2	-	-	2	1
KUOPION LÄÄNI - KUOPIO LÄN	93	44	22	13	10	3	14	5	14	7	27	13	4	3	2	-
KAUPUNGIIT - STÄDER	62	26	13	9	9	3	9	2	9	4	20	8	1	-	1	-
MUUT KUNNAT - ÖVRIGA KOMMUNER	31	18	9	4	1	-	5	3	5	3	7	5	3	3	1	-
KESKI-SUOMEN LÄÄNI - MELLERSTA FINLANDS LÄN	118	62	22	10	9	5	22	9	18	9	33	22	12	7	2	-
KAUPUNGIIT - STÄDER	62	33	14	7	4	1	9	5	11	5	15	10	8	5	1	-
MUUT KUNNAT - ÖVRIGA KOMMUNER	56	29	8	3	5	4	13	4	7	4	18	12	4	2	1	-
VAASAN LÄÄNI - VASA LÄN	482	249	57	30	45	12	125	62	90	50	101	61	51	30	13	4
KAUPUNGIIT - STÄDER	291	146	38	19	22	4	72	35	60	31	65	40	28	14	6	3
MUUT KUNNAT - ÖVRIGA KOMMUNER	191	103	19	11	23	8	53	27	30	19	36	21	23	16	7	1
OULUN LÄÄNI - ULEÅBORGS LÄN	245	127	42	22	26	11	36	11	38	19	67	40	31	21	5	3
KAUPUNGIIT - STÄDER	121	59	15	6	13	1	18	6	21	12	34	21	15	10	5	3
MUUT KUNNAT - ÖVRIGA KOMMUNER	124	68	27	16	13	10	18	5	17	7	33	19	16	11	-	-
LAPIN LÄÄNI - LAPPLANDS LÄN	282	132	31	17	32	12	71	20	50	25	75	45	17	9	6	4
KAUPUNGIIT - STÄDER	152	70	18	10	13	4	42	11	29	15	42	26	7	4	1	-
MUUT KUNNAT - ÖVRIGA KOMMUNER	130	62	13	7	19	8	29	9	21	10	33	19	10	5	5	4
AHVENANMAAN MAAKUNTA - LANDSKAPET ÅLAND	164	66	12	4	10	5	50	9	29	17	41	20	20	10	2	1
KAUPUNGIIT - STÄDER	91	38	3	3	5	-	28	4	17	11	27	14	10	5	1	1
MUUT KUNNAT - ÖVRIGA KOMMUNER	73	28	9	1	5	5	22	5	12	6	14	6	10	5	1	-

LIST OF TERMS

KAUPUNGIIT - URBAN MUNICIPALITIES, MUUT KUNNAT - RURAL MUNICIPALITIES

1) Helsinki - Helsingfors, Espoo - Esbo, Kauniainen - Grankulla, Vantaa - Vanda

97. MUISTA POHJOISMAISTA MUUTTANEET SYNTYMÄPAIKAN JA TULOLÄÄNIN MUKAAN 1992
 INVANDRARE FRÅN ÖVRIGA NORDEN EFTER FÖDELSEORT OCH INVANDRINGSLÄN 1992
 IMMIGRANTS FROM OTHER NORDIC COUNTRIES BY BIRTH-PLACE AND PROVINCE OF IMMIGRATION 1992

SYNTYMÄPAIKKA FÖDELSEORT BIRTH-PLACE	YHTEENSÄ TOTALT TOTAL	TULOLÄÄNI - INVANDRINGSLÄN - PROVINCE OF IMMIGRATION											
		UUDEN- MAAN NYLANDS	TURUN- PORIN ÅBO OCH BJÖRNEB	HÄMEEN- TAVASTE- HUS	KYMEN KYMMENE	MIKKELIN S:T MICHELS	POHJOIS- KARJALAN NORRA KARELENS	KUOPIO KUOPIO	KESKI- SUOMEN MELL. FINL.	VAASAN VASA	OULUN ULEÅ- BORGS	LAPIN LAPP- LANDS	AHVE- NANMAA ÅLAND
SUOMI - FINLAND	2896	863	349	323	103	52	59	89	119	353	225	277	84
UUDENMAAN - NYLANDS	546	418	31	29	5	5	2	7	8	11	13	7	10
TURUN-PORIN - ÅBO-BJÖRNEB.	312	60	201	13	5	1	-	3	5	11	3	4	6
HÄMEEN - TAVASTEHUS	306	73	22	174	7	1	2	1	8	7	5	6	-
KYMEN - KYMMENE	133	36	5	16	61	2	2	-	3	1	1	4	2
MIKKELIN - S:T MICHELS	64	16	4	11	4	22	-	3	2	1	1	-	-
P-KARJALAN - N. KARELENS	96	27	9	2	4	9	40	1	-	1	1	2	-
KUOPIO - KUOPIO	131	38	9	4	1	3	2	63	4	2	4	1	-
KESKI-SUOMEN - MELL. FINL.	145	27	4	12	5	1	3	5	77	5	4	1	1
VAASAN - VASA	436	62	24	26	1	1	6	-	4	294	7	6	5
OULUN - ULEÅBORGS	334	66	21	23	5	2	1	4	6	7	170	29	-
LAPIN - LAPPLANDS	301	34	15	7	2	3	1	2	1	7	14	214	1
AHVENANMAAN MAAKUNTA LANDSKAPET ÅLAND	63	-	2	-	-	-	-	-	-	2	-	-	59
LUOV. ALUE - AVTRÄDDA OMRÅDEN - CEDED TERRIT.	25	4	1	6	3	2	-	-	1	3	2	3	-
TUNT. - OKÄNT - UNKNOWN	4	2	1	-	-	-	-	-	-	1	-	-	-
MUU POHJOISMAA IKÄ 1)	646	199	69	62	18	2	7	22	14	73	50	52	78
ANNAT NORDISKT LAND -14	347	97	48	34	12	2	4	13	12	41	40	29	15
OTHER NORDIC COUNTRY 15-	299	102	21	28	6	-	3	9	2	32	10	23	63
MUU MAA - ANNAT LAND - OTHER COUNTRY	181	60	16	22	4	2	3	3	8	24	15	17	7
YHTEENSÄ - TOTALT - TOTAL	3723	1122	434	407	125	56	69	114	141	450	290	346	169

1) Ålder - Age

98. MUIHIN POHJOISMAIHIN MUUTTANEET 1) KOULUTUSASTEEN, SUKUPUOLEN JA LÄHTÖLÄÄNIN MUKAAN 1992
 UTVANDRARE 1) TILL ÖVRIGA NORDEN EFTER UTBILDNINGSNIVÅ, KÖN OCH UTVANDRINGSLÄN 1992
 EMIGRANTS 1) TO OTHER NORDIC COUNTRIES BY LEVEL OF EDUCATION, SEX AND PROVINCE OF EMIGRATION 1992

LÄÄNI LÄN PROVINCE	YHTEENSÄ TOTALT TOTAL	PERUSASTEEN JÄLKEINEN KOULUTUSASTE UTBILDNINGSNIVÅ EFTER GRUNDNIVÅ LEVEL OF EDUCATION AFTER BASIC EDUCATION					PERUSASTE TAI TUNTEMATON GRUNDNIVÅ ELLER OKÄND BASIC EDUCATION OR UNKNOWN			
		ALEMPI KESKIASTE LÄGRE MELLANNIVÅ LOWER LEVEL OF UPPER SECONDARY EDUCATION 3)		YLEMPI KESKIASTE HÖGRE MELLANNIVÅ UPPER LEVEL OF UPPER SECONDARY EDUCATION 4)		KORKEA-ASTE HÖGRE NIVÅ HIGHER EDUCATION 5)				
		M	M	M	M	M	M			
KOKO MAA - HELA LANDET - WHOLE COUNTRY	2941	1429	402	238	777	273	464	228	1298	690
KAUPUNGIT - STÄDER - URBAN MUNICIPALITIES	2077	979	256	138	564	195	374	188	883	458
MUUT KUNNAT - ÖVRIGA KOMMUNER - RURAL MUNICIPAL.	864	450	146	100	213	78	90	40	415	232
UUDENMAAN LÄÄNI - NYLANDS LÄN	963	461	78	39	269	101	228	116	388	205
TURUN JA PORIN LÄÄNI - ÅBO OCH BJÖRNEBORGS LÄN	360	194	60	35	89	30	66	42	145	87
HÄMEEN LÄÄNI - TAVASTEHUS LÄN	288	128	35	19	75	27	41	16	137	66
KYMEN LÄÄNI - KYMMENE LÄN	65	28	5	2	28	13	5	2	27	11
MIKKELIN LÄÄNI - S:T MICHELS LÄN	40	18	2	-	12	3	8	4	18	11
POHJOIS-KARJALAN LÄÄNI - NORRA KARELENS LÄN	42	25	6	5	10	4	3	2	23	14
KUOPIO LÄÄNI - KUOPIO LÄN	70	31	10	6	17	7	14	6	29	12
KESKI-SUOMEN LÄÄNI - MELLERSTA FINLANDS LÄN	94	51	18	13	19	6	10	6	47	26
VAASAN LÄÄNI - VASA LÄN	421	216	74	52	119	39	53	21	175	104
OULUN LÄÄNI - ULEÅBORGS LÄN	201	104	39	23	39	16	14	7	109	58
LAPIN LÄÄNI - LAPPLANDS LÄN	247	112	55	37	54	10	13	4	125	61
AHVENANMAAN MAAKUNTA - LANDSKAPET ÅLAND	150	61	20	7	46	17	9	2	75	35

1) 16-vuotiaat ja heitä vanhemmat

2) Koulutusta -9 vuotta, kansa- keski- ja peruskoulun suorittaneet

3) Koulutusta 10-11 vuotta, esim. apuhoitaja ja merkantti

4) Koulutusta 12 vuotta, esim. ylioppilas, merkonomi, teknikko

5) Koulutusta 13- vuotta, esim. insinööri, farmaseutti ... tohtori

1) 16-åringar och äldre

2) Utbildningstid -9 år, t.ex. folk- mellan- och grundskola

3) Utbildningstid 10-11 år, t.ex. hjälpskötare och merkant

4) Utbildningstid 12 år, t.ex. studentexamen .. merkonom och tekn

5) Utbildningstid 13- år, t.ex. ingenjör, farmaceut ... doktor

1) Persons aged 16 and over

2) -9 years of ed., e.g. primary, secondary and comprehensive sch.

3) 10-11 years of ed., e.g. vocational or commercial school

4) 12 years of ed., e.g. matriculation examination, technician

5) 13- years of ed., e.g. engineer, pharmacist ... doctor

99. SUOMEN KANSALAIKUUDEN SAANEET ULKOMAALAISET ENTISEN KANSALAIKUUDEN, IÄN JA SUKUPUOLEN MUKAAN 1992
 UTLÄNNINGAR SOM ERHÅLLIT FINSKT MEDBORGARSKAP EFTER FÖRUTVARANDE MEDBORGARSKAP, ÅLDER OCH KÖN 1992
 ALIENS NATURALIZED BY PREVIOUS CITIZENSHIP, AGE AND SEX 1992

ENTINEN KANSALAIKUUS FÖRUTVARANDE MEDBORGARSKAP PREVIOUS CITIZENSHIP	YHT. TOT. TOTAL	SUOMESSA SYNTYNEET FÖDDA I FINLAND BORN IN FINLAND	IKÄ - ÅLDER - AGE							YHT. TOT. TOTAL	SUOMESSA SYNTYNEET FÖDDA I FINLAND BORN IN FINLAND	IKÄ - ÅLDER - AGE						
			-17	18- 24	25- 34	35- 44	45- 54	55- 64	65-			-17	18- 24	25- 34	35- 44	45- 54	55- 64	65-
YHTEENSÄ - SUMMA - TOTAL	876	180	273	40	266	188	51	25	33	411	89	140	12	127	84	25	10	13
EUROOPPA - EUROPA - EUROPE	253	118	82	20	62	55	18	8	8	132	62	46	6	32	31	12	4	1
RUOTSI - SVERIGE - SWEDEN	152	90	43	14	42	35	8	4	6	80	52	26	4	22	22	5	1	-
NORJA - NORGE - NORWAY	6	3	1	2	1	-	1	-	1	3	1	1	-	1	-	-	-	1
TANSKA - DANMARK - DENMARK	4	3	2	-	2	-	-	-	-	-	-	-	-	-	-	-	-	-
ALANKOMAAT - NEDERLÄNDERNA - NETHERLANDS	7	4	4	-	1	1	-	-	1	4	2	3	-	-	1	-	-	-
SAKSA - TYSKLAND - GERMANY	15	7	8	-	1	5	1	-	-	7	2	3	-	1	2	1	-	-
RANSKA - FRANKRIKE - FRANCE	3	-	2	-	-	-	1	-	-	2	-	1	-	-	-	-	1	-
ESPANJA - SPANIEN - SPAIN	6	2	1	1	2	1	1	-	-	3	-	1	-	1	-	1	-	-
KREIKKA - GREKLAND - GREECE	12	1	1	1	7	2	-	1	-	10	-	-	-	7	2	-	1	-
PUOLA - POLEN - POLAND	23	3	6	-	4	7	4	2	-	9	2	4	-	-	2	2	1	-
UNKARI - UNGERN - HUNGARY	7	-	3	-	1	2	1	-	-	4	-	2	-	-	1	1	-	-
VIRO - ESTLAND - ESTONIA	7	2	5	2	-	-	-	-	-	4	2	2	2	-	-	-	-	-
MUU EUROOPPA - ÖVRIGA EUROPA - OTHER EUROPE	11	3	6	-	1	2	2	-	-	6	1	3	-	-	1	-	-	-
AFRIKKA - AFRIKA - AFRICA	104	3	23	3	52	20	5	1	-	85	2	10	2	48	19	5	1	-
GHANA	13	1	6	-	3	3	1	-	-	10	1	4	-	2	3	1	-	-
NIGERIA	3	-	-	-	3	-	-	-	-	3	-	-	-	3	-	-	-	-
ETIOPIA - ETIOPIEN - ETHIOPIA	12	-	11	-	1	-	-	-	-	5	-	4	-	-	1	-	-	-
TANSANIA - TANZANIA	3	-	-	1	1	1	-	-	-	1	-	-	-	-	-	-	-	-
ALGERIA - ALGERIET - ALGERIA	19	-	-	-	11	7	-	1	-	17	-	-	-	10	6	-	1	-
MAROKKO - MAROCCO - MOROCCO	26	-	3	2	17	3	1	-	-	24	-	1	2	17	3	1	-	-
SUDAN	3	-	1	-	1	1	-	-	-	2	-	-	-	1	1	-	-	-
TUNISIA - TUNISIEN - TUNISIA	11	-	-	-	6	3	2	-	-	11	-	-	-	6	3	2	-	-
EGYPTI - EGYPTEN - EGYPT	5	-	-	-	5	-	-	-	-	5	-	-	-	5	-	-	-	-
MUU AFRIKKA - ÖVRIGA AFRIKA - OTHER AFRICA	9	2	2	1	4	2	1	-	-	7	1	1	-	2	2	1	-	-
AMERIikka - AMERIKA - AMERICA	55	5	36	2	8	7	1	-	1	34	4	22	-	5	5	1	-	1
KANADA - CANADA	3	1	3	-	-	-	-	-	-	2	1	2	-	-	-	-	-	-
USA - UNITED STATES	4	3	4	-	-	-	-	-	-	3	3	3	-	-	-	-	-	-
KOLUMBIA - COLOMBIA	23	-	23	-	-	-	-	-	-	13	-	13	-	-	-	-	-	-
PERU	4	-	2	-	2	-	-	-	-	2	-	1	-	1	-	-	-	-
GUATEMALA	3	-	3	-	-	-	-	-	-	3	-	3	-	-	-	-	-	-
ARGENTIINA - ARGENTINA	3	-	-	-	1	1	-	-	1	2	-	-	-	-	1	-	-	1
CHILE	5	-	-	2	1	2	-	-	-	3	-	-	-	1	2	-	-	-
PARAGUAY	3	-	-	-	1	2	-	-	-	1	-	-	-	-	1	-	-	-
MUU AMERIikka - ÖVRIGA AMERIKA - OTHER AMERICA	7	1	1	-	3	2	1	-	-	5	-	-	-	3	-	1	-	-
AASIA - ASIEN - ASIA	140	13	52	5	46	28	5	4	-	65	3	25	-	19	16	2	3	-
KIINA - KINA - CHINA	18	5	8	-	5	5	-	-	-	7	1	3	-	1	3	-	-	-
SRI LANKA	10	-	7	-	2	1	-	-	-	5	-	3	-	1	1	-	-	-
INTIA - INDIEN - INDIA	22	2	8	4	7	2	-	1	-	12	1	4	-	5	2	-	1	-
IRAN - ISLAMIC REPUBLIC OF IRAN	9	2	2	-	3	2	1	1	-	5	-	-	-	3	1	1	-	-
PAKISTAN	3	-	-	-	2	1	-	-	-	3	-	-	-	2	1	-	-	-
FILIPPIINIT - FILIPPINERNA - PHILIPPINES	30	2	7	-	14	8	1	-	-	6	1	3	-	-	3	-	-	-
VIETNAM - VIET NAM	23	-	11	1	4	6	-	1	-	14	-	7	-	2	4	-	1	-
THAIMAA - THAILAND	11	-	8	-	2	-	1	-	-	5	-	5	-	-	-	-	-	-
LIBANON - LEBANON	3	-	-	-	2	-	-	1	-	3	-	-	-	2	-	-	1	-
MUU AASIA - ÖVRIGA ASIEN - OTHER ASIA	11	2	1	-	5	3	2	-	-	5	-	-	-	3	1	1	-	-
OSEANIA - OCEANIEN - OCEANIA	4	3	1	-	1	1	-	-	1	3	3	-	-	1	1	-	-	1
AUSTRALIA - AUSTRALIEN MUU OSEANIA - ÖVRIGA OCEANIEN - OTHER OCEANIA	3	3	-	-	1	1	-	-	1	3	3	-	-	1	1	-	-	1
ENT. NL YHTEENSÄ (PL BALTIA)	254	34	60	6	77	65	17	9	20	61	13	27	2	14	8	1	1	8
NEUVOSTOLIITTO - SOVIETUNIONEN - VENÄJÄ - RYSSLAND - RUSSIA	232	31	42	6	76	64	15	9	20	56	12	22	2	14	8	1	1	8
ILMAN KANSALAIKUUTTA - STATSLÖSA STATELESS	51	3	14	3	14	10	4	3	3	18	1	6	1	2	3	3	1	2
TUNTEMATON - OKÄND - UNKNOWN	15	1	5	1	6	2	1	-	-	13	1	4	1	6	1	1	-	-

100. SUOMEN KANSALAIKUUDEN SAANEET ULKOMAALAISET IÄN, SIVIILISÄÄDYN JA SUKUPUOLEN MUKAAN 1992
 UTLÄNNINGAR SOM ERHÄLLIT FINSKT MEDBORGARSKAP EFTER ÄLDER, CIVILSTÄND OCH KÖN 1992
 ALIENS NATURALIZED BY AGE, MARITAL STATUS AND SEX 1992

IKÄ ÄLDER AGE	YHT. TOTALT TOTAL	SUKUPUOLI KÖN SEX		NIISTÄ SUOMESSA SYNTYNEET DÄRAV FÖDDA I FINLAND OF WHICH BORN IN FINLAND			NAIMATTOMAT OGIFTA SINGLE		NAIMISSA GIFTA MARRIED		LESKET ÄNKLINGAR OCH ÄNKOR WIDOWED		ERONNEET FRÄNSKILDA DIVORCED	
		M	N/K/F	YHTEENSÄ TOTALT TOTAL			SUKUPUOLI - KÖN - SEX		SUKUPUOLI - KÖN - SEX		SUKUPUOLI - KÖN - SEX		SUKUPUOLI - KÖN - SEX	
				M	N/K/F	M	N/K/F	M	N/K/F	M	N/K/F	M	N/K/F	M
YHTEENSÄ SUMMA TOTAL	876	411	465	180	89	91	184	175	201	234	3	11	23	45
0 - 4	128	64	64	47	24	23	64	64	-	-	-	-	-	-
5 - 9	56	28	28	11	5	6	28	28	-	-	-	-	-	-
10 - 14	61	34	27	6	5	1	34	27	-	-	-	-	-	-
15 - 19	42	17	25	6	1	5	17	25	-	-	-	-	-	-
20 - 24	26	9	17	5	1	4	7	9	2	7	-	-	-	1
25 - 29	97	31	66	17	9	8	8	12	21	49	-	-	2	5
30 - 34	169	96	73	15	8	7	12	1	75	58	-	1	9	13
35 - 39	124	56	68	23	17	6	9	4	43	53	-	-	4	11
40 - 44	64	28	36	8	4	4	4	2	22	29	-	-	2	5
45 - 49	41	22	19	6	4	2	1	-	18	14	1	1	2	4
50 - 54	10	3	7	3	1	2	-	-	1	5	-	-	2	2
55 - 59	16	7	9	4	1	3	-	-	6	8	-	-	1	1
60 - 64	9	3	6	1	-	1	-	-	3	6	-	-	-	-
65 - 69	12	7	5	9	4	5	-	-	6	3	-	-	1	2
70 - 74	8	3	5	7	2	5	-	-	2	2	1	2	-	1
75 - 79	1	1	-	1	1	-	-	-	1	-	-	-	-	-
80 -	12	2	10	11	2	9	-	3	1	-	1	7	-	-

Liitteet – Bilagor
Appendices

LIITE 1 - BILAGA 1 - APPENDIX 1

Taulukko 14, huom. 3

ENSIMMÄISTEN AVIOLIITTOJEN KOKONAISAVIOITUVUUSLUKU

Luku kuvaa, kuinka monta promillea kaikista naisista solmii elässään ensimmäisen avioliiton edellyttäen, että kukaan heistä ei kuole ja että kyseisen vuoden ikäryhmittäinen avioituneisuus ensimmäiseen avioliittoon on voimassa koko ajan näiden naisten kuuluessa ikäryhmään 15-74 vuotta.

Tabell 14, not 3

TOTALINDEX FÖR DET FÖRSTA ÄKTENSKAPET

Indexet visar hur många promille av alla kvinnor som ingår ett första äktenskap, om ingen av dem dör och om andelen ingångna första äktenskap i de grupper som bildats efter ålder det aktuella året är oförändrad under hela den tid kvinnorna hör till åldersgruppen 15-74 år.

Table 14, note 3

TOTAL PERIOD FIRST MARRIAGE RATE

The figure indicates the proportion of women per thousand who will enter a first marriage while in the 15-74 age group, assuming that none of them will die before reaching the age of 74 and that the age-specific first marriage rates of the year in question will remain the same throughout the period the women belong to the 15-74 age group.

LIITE 2 - BILAGA 2 - APPENDIX 2

Taulukko 33, huom 2. - Tabell 33, not 2 - Table 33, note 2

KUOLLEENA SYNTYNEET 1) AVIOISUUDEN JA SUKUPUOLEN MUKAAN 1961-92
 DÖDFÖDDA 1) EFTER LEGITIMITET OCH KÖN 1961-92
 STILLBIRTHS 1) BY LEGITIMACY AND SEX 1961-92

VUOSIKESKIARVO ÅRSMEDELTA ANNUAL MEAN	KUOLLEENA SYNTYNEET - DÖDFÖDDA - STILLBIRTHS							
	YHTEENSÄ 2) TOTALT TOTAL			AVIOLAPSET I ÄKTENSKAP LEGITIMATE		AVIOTTOMAT UTOM ÄKTENSKAP ILLEGITIMATE		
		o/oo 2)	M		M		% 3)	M
1961-65	1053	12,9	568	982	528	71	6,7	40
1966-70	714	9,8	381	643	340	71	9,9	41
1971-75	450	7,3	234	402	210	48	10,7	24
1976-80	312	4,8	161	266	137	46	14,7	24
1981-85	258	4,0	136	210	109	49	18,8	27
1986-90	203	3,2	109	152	81	51	25,3	28
1983	268	4,0	132	225	108	43	16,0	24
1984	260	4,0	144	201	116	59	22,7	28
1985	241	3,8	133	191	99	50	20,7	34
1986	193	3,2	94	143	67	50	25,9	27
1987	214	3,6	111	177	91	37	17,3	20
1988	214	3,4	120	157	88	57	26,6	32
1989	187	2,9	104	134	73	53	28,3	31
1990	206	3,1	115	148	85	58	28,2	30
1991	218	3,3	115	150	78	68	31,2	37
1992	196	2,9	96	134	67	62	31,6	29

- 1) Kuolleena syntyneet , joilla raskauden kesto vähintään 28 viikkoa -
 Dödfödda efter en graviditetstid på minst 28 veckor - Stillbirths
 after a pregnancy lasting at least 28 weeks
- 2) o/oo syntyneistä - På 1000 födda - Per 1000 births
- 3) % kuolleena syntyneistä - % av dödfödda - Per cent of stillbirths

LIITE 3 - BILAGA 3 - APPENDIX 3

Taulukko 65, huom 5. - Tabell 65, not 5 - Table 65, note 5

IMEVÄISKUOLLEISUUS JA PERINATAALIKUOLLEISUUS 1987-1992
 SPÄDBARNSDÖDLIGHET OCH PERINATAL DÖDLIGHET 1987-1992
 INFANT MORTALITY AND PERINATAL MORTALITY 1987-1992

VUOSI ÄR YEAR	KUOLLEISUUS ENSIMMÄISENÄ ELINVUOROKAUTENA 1) 2) 3) DÖDLIGHET UNDER FÖRSTA LEVNADSDYGNET MORTALITY DURING THE FIRST DAY OF LIFE			ENSIMMÄISENÄ ELINVUORO- KAUTENA KUOLLEET 3) DÖDA UNDER FÖRSTA LEV- NADSDYGNET DEATHS DURING THE FIRST DAY OF LIFE			PERINATAALIKUOLLEISUUS 4) PERINATALDÖDLIGHET PERINATAL MORTALITY		
	YHT. TOTALT TOTAL	SUKUPUOLI - KÖN - SEX		YHT. TOTALT TOTAL	SUKUPUOLI - KÖN - SEX		YHT. TOTALT TOTAL	SUKUPUOLI - KÖN - SEX	
		M	N/K/F		M	N/K/F		M	N/K/F
1987	1,3	1,4	1,3	80	42	38	6,8	7,4	6,5
1988	1,3	1,3	1,3	81	41	40	6,5	7,2	5,6
1989	1,3	1,5	1,1	80	47	33	6,3	6,9	5,7
1990	1,3	1,2	1,3	82	39	43	6,2	6,4	5,9
1991	1,6	1,7	1,5	106	58	48	6,8	7,4	6,1
1992	1,6	1,9	1,3	108	65	43	5,9	6,3	5,6

1) Kuolleet kuolinsyyaineistosta - Döda enl. dödsorsaks materialet -
 Deaths from cause-of-death data files.

2) 1 000 elävänä syntynyttä kohti - På 1 000 levande födda
 Per 1 000 live births.

3) Luku on laskettu kalenteripäivien mukaan - Siffran har beräknats efter kalenderdagar -
 The figure has calculated according to calendar days.

4) Kuolleena syntyneet + 1. elinviikkona kuolleet 1 000 syntynyttä kohti. Kuolleena synty-
 neillä raskauden kesto vähintään 28 viikkoa.- Dödfödda + döda under 1:a levnadsveckan på
 1 000 levande födda. Dödfödda efter en graviditetstid på minst 28 veckor.- Stillbirths +
 deaths during the first week of life births per 1 000 live births. Stillbirths after a
 pregnancy lasting at least 28 weeks.

LIITE 4 - BILAGA 4 - APPENDIX 4

Taulukko 86 ja 87, huom 2 - Tabell 86 och 87, not 2 - Table 86 and 87, note 2

VALTIOT MAANOSITTAIN - STATER EFTER VÄRLSDDEL - COUNTRIES BY CONTINENT

EUROOPPA - EUROPA - EUROPE

SUOMI - FINLAND
 RUOTSI - SVERIGE - SWEDEN
 NORJA - NORGE - NORWAY
 TANSKA - DANMARK - DENMARK
 ISLANTI - ISLAND - ICELAND
 IRLANTI - IRLAND - IRELAND
 ISO-BRIT. - STORBRIIT. -
 UNITED KINGDOM
 ALANKOMAAT - NEDERLÄNDERNA -
 NETHERLANDS
 BELGIA - BELGIEN - BELGIUM
 ITÄVALTA - ÖSTERRIKE -
 AUSTRIA
 LIECHTENSTEIN
 LUXEMBURG - LUXEMBOURG
 SAKSA - TYSKLAND -
 GERMANY
 MONACO
 RANSKA - FRANKRIKE - FRANCE
 SVEITSI - SCHWEIZ -
 SWITZERLAND
 ALBANIA - ALBANIEN - ALBANIA
 ANDORRA
 ESPANJA - SPANIEN - SPAIN
 ITALIA - ITALIEN - ITALY
 JUGOSLAVIA - JUGOSLAVIEN -
 YUGOSLAVIA
 KREIKKA - GREKLAND - GREECE
 MALTA
 PORTUGALI - PORTUGAL
 SAN MARINO
 VATIKAANI - VATIKANSTATEN -
 VATICAN CITY STATE
 KROATIA - KROATIEN - CROATIA
 SLOVENIA - SLOVIENIEN -
 SLOVENIA
 BOSNIA-HERTSEGOVINA - BOSNIEN-HERCEG.-
 BOSNIA HERZEGOVINA
 MAKEDONIA - MACEDONIA
 BULGARIA - BULGARIEN - BULGARIA
 SAKSAN DEM. TASAVALTA -
 TYSKA DEMOKRAT. REPUB. -
 GERMAN DEMOCR. REPUB.
 PUOLA - POLEN - POLAND
 ROMANIA - RUMÄNIEN - ROMANIA
 TSEKKOSLOVAKIA - TJEKKOSLOVAKIEN -
 CZECHOSLOVAKIA
 UNKARI - UNGERN - HUNGARY
 VIRO - ESTLAND - ESTONIA
 LATVIA - LETTLAND - LATVIA
 LIETTUA - LITAUEN - LITHUANIA
 FÄRSAARET - FÄRÖARNA -
 FAROE ISLANDS
 GIBRALTAR
 SVALBARD JA JAN MAYER

AFRIKKA - AFRIKA - AFRICA

BENIN
 GAMBIA
 GHANA
 GUINEA
 LIBERIA
 MALI
 MAURITANIA
 NIGER
 NIGERIA
 NORSUNLUURANNIKKO -
 ELEFENBENSKUSTEN
 COTE D'IVOIRE
 SENEGAL
 SIERRA LEONE
 TOGO
 BURKINA
 GUINEA-BISSAU
 KAP VERDE - CAPE VERDE
 BURUNDI
 ETIOPIA - ETIOPHEN -
 ETHIOPIA
 KENIA - KENYA
 MADAGASKAR - MADAGASCAR
 MALAWI
 MAURITIUS
 ZIMBABWE
 RUANDA - RWANDA
 SAMBIA - ZAMBIA
 SOMALIA
 TANSANIA - TANZANIA
 UGANDA
 MOSAMBIK
 KOMORIT
 SEYCHELLIT - SEYCHELLES
 DJIBOUTI
 ALGERIA - ALGERIET -
 ALGERIA
 LIBYA
 MAROKKO - MAROCKO -
 MAROCCO
 SUDAN

TUNISIA
 EGYPTI - EGYPTEN - EGYPT
 GABON
 KAMERUN - CAMEROON
 KESKI-AFIKKA - CENTRALAFRIKA -
 CENTRAL AFRICAN REPUBLIC
 KONGO - CONGO
 ZAIRE
 PÄIVÄNTAS. GUINEA -
 EQUATORIAL GUINEA
 TSAD - CHAD
 ANGOLA
 SAO TOME JA PRINCEIPE
 ETELÄ-AFIKKA - SYDAFIKA -
 SOUTH AFRICA
 BOTSWANA
 LESOTHO
 SWAZIMAA - SWAZILAND
 LÄNSI-SAHARA - VÄSTSAHARA -
 WESTERN SAHARA
 NAMIBIA
 RANSKAN ETELÄISET ALUEET -
 FRANSKA OCEANIEN -
 FRENCH SOUTHERN TERRITORIES
 REUNION
 SAINT HELENA

AMERIKA - AMERIKA -
AMERICA

KANADA - CANADA
 USA - UNITED STATES
 BERMUDA
 GRÖNLANTI - GRÖNLAND -
 GREENLAND
 SAINT-PIERRE JA MIGUELON
 BOLIVIA
 BRASILIA - BRASILIEN -
 BRAZIL
 ECUADOR
 GUYANA
 KOLUMBIA - COLOMBIA
 PERU
 VENEZUELA
 SURINAME
 COSTA RICA
 CURTEMALA
 HONDURAS
 MEKSIKO - MEXICO
 NICARAGUA - NICARAGUA
 PANAMA
 EL SALVADOR
 ARGENTIINA - ARGENTINA
 CHILE
 PARAGUAY
 URUGUAY
 BARBAROS
 DOMINIKAANINEN TASAVALTA -
 DOMINIKANSKA REPUBLIKEN -
 DOMINICAN REPUBLIC
 HAITI
 JAMAICA - JAMAICA
 KUUBA - CUBA
 TRINIDAD JA TOBAGO
 BAHAMA - BAHAMAS
 GRENADA
 DOMINICA
 SAINT LUCIA
 SAINT VINCENT
 JA GRENADIINIT
 ANTIQUA JA BARBUDA
 BELIZE
 SAINT KITTS JA NEVIS
 ANGUILLA
 ARUBA

AASIA - ASIEN - ASIA

KIINA - KINA - CHINA
 MONGOLIA
 JAPANI - JAPAN
 KOREAN TASAVALTA - REPUB. KOREA -
 REPUBLIC OF KOREA
 TAIWAN, KIINA
 KOREAN KANSANTASAVALTA -
 DEMOKR. FOLKREPUB. KOREA -
 PEOPLE'S REPUBLIC OF KOREA
 HONGKONG - HONG KONG
 MACAO - MACAU
 AFGANISTAN -
 AFGHANISTAN
 BHUTAN
 SRI LANKA
 INTIA - INDIEN - INDIA
 IRAN -
 ISLAMIC REPUBLIC OF IRAN
 MALEDIIVIT - MALDIVERNA -
 MALDIVES
 NEPAL

PAKISTAN
 BANGLADESH
 BURMA
 FILIPPIINIT - FILIPPINERNA -
 PHILIPPINES
 INDONESIA
 KAMPUTSEA
 LAOS - LAO PEOPLE'S
 DEMOCRATIC REPUBLIC
 MALESIA - MALAYSIA
 VIETNAM - VIET NAM
 SINGAPORE
 THAIMAA - THAILAND
 BAHRAIN
 JEMENIN DEMOKR. KANS.TASAV. -
 DEMOKR. FOLKREPUB. YEMEN -
 DEMOCRATIC YEMEN
 IRAK - IRAQ
 ISRAEL
 JEMENIN ARABITASAV. -
 ARABREPUB. YEMEN - YEMEN
 JORDANIA - JORDANIEN -
 JORDAN
 QATAR
 KUVAIT
 KYPROS - CYPERN - CYPRUS
 LIBANON - LEBANON
 OMAN
 SAUDI-ARABIA - SAUDIARABIEN -
 SAUDI ARABIA
 SYRIA - SYRIEN -
 SYRIAN ARAB REPUBLIC
 TURKKI - TURKIET - TURKEY
 ARABIEMIIRIKUNNAT -
 FÖRENADE ARABEMIRATEN -
 UNITED ARAB EMIRATES
 JEMEN - YEMEN - YEMEN
 BRUNEI DARUSSALAM
 NEUTRAALI VYÖHYKE
 ITÄ TIMOR - ÖSTRA TIMOR -
 EAST TIMOR

OSEANIA - OCEANIEN - OCEANIA

AUSTRALIA - AUSTRALIEN
 UUSI-SEELANTI - NYA ZEELAND -
 NEW ZEALAND
 PAPUA-UUSI-GUINEA -
 PAPUA NYA GUINEA -
 PAPUA NEW GUINEA
 SALOMONSAARET -
 SALOMONÖARNA -
 SALOMON ISLANDS
 FIDZI
 SAMOA
 NAURU
 TONGA
 TUALU
 KIRIBATI
 VANUATU
 PALAU
 MARSHALLINSAARET -
 MARSHALLÖARNA -
 MARSHALL ISLANDS
 MIKRONESIA - MIKRONESIEN -
 MICRONESIA
 POHJ. - MARIAANIT -
 NORDMARIANERNA
 NORTHERN MARIANA ISLANDS
 IVY MAAT (PL. BALTIA) -
 OSS (SOVJETUNIONEN) -
 CIS (USSR)

NEUVOSTOL. - SOVJETUNIONEN -

USSR
 VENÄJÄ - RYSSLAND - RUSSIA
 ARMENIA - ARMENIEN - ARMENIA
 AZERBAIDZHAN - AZERBAJDJAN -
 AZERBAIJAN
 KAZAKSTAN - KAZAKHSTAN
 KIRGISIA - KIRGISISTAN -
 KYRGYZSTAN
 MOLDOVA - MOLDAVIEN -
 MOLDOVA
 TADZIKISTAN - TADJIKISTAN -
 TAJIKISTAN
 TURKMENISTAN
 UKRAINA - UKRAINE
 UZBEKISTAN
 VALKO-VENÄJÄ - VITRYSSLAND -
 BELARUS
 GEORGIA - GEORGIEN -
 GEORGIA

ILMAN KANSALAISUUTTA - STATSLÖSA -

STATELESS
 TUNTEMATON - OKÄND - UNKNOWN

Liite 5 – Bilaga 5 – Appendix 5

Kokonaishedelmällisyys seutukunnittain 1992
Totala fruktsamhetstalet efter regionkommuner 1992
Total fertility rate by sub-regional units 1992

Seutukunnan tunnus Nummer för regionkommun Code of sub-regional unit	Seutukunnan nimi Namn för regionkommun Name of sub-regional unit	Kokonaishedelmällisyys-luku Totala fruktsamhetstalet Total fertility rate	Seutukunnan tunnus Nummer för regionkommun Code of sub-regional unit	Seutukunnan nimi Namn för regionkommun Name of sub-regional unit	Kokonaishedelmällisyys-luku Totala fruktsamhetstalet Total fertility rate
11	Helsingin	1732	121	Outokummun	1979
12	Lohjan	2094	122	Joensuun	1911
13	Tammisaaren	1942	123	Ilomantsin	1666
14	Orimattilan	2018	124	Keski-Karjalan	1818
15	Porvoon	2043	125	Pielisen-Karjalan	1960
16	Loviisan	1952	131	Jyväskylän	1879
21	Åboland-Turunmaan	1670	132	Kaakkoisen Keski-Suomen	1704
22	Salon	1779	133	Keuruun	2035
23	Turun	1744	134	Jämsän	2035
24	Vakka-Suomen	1819	135	Äänekosken	1797
25	Loimaan	1899	136	Saarijärven	1944
41	Rauman	1806	137	Viitasaaren	2000
42	Kaakkois-Satakunnan	1777	141	Suupohjan	2003
43	Porin	1760	142	Pohjoisten seinänaapurien	1892
44	Pohjois-Satakunnan	1917	143	Eteläisten seinänaapurien	2067
51	Hämeenlinnan	1873	144	Kuusiokuntien	1907
52	Riihimäen	2032	145	Härmänmaan	2092
53	Forssan	1815	146	Järviseudun	2287
61	Luoteis-Pirkanmaan	1940	151	Kyrönmaan	1951
62	Kaakkois-Pirkanmaan	2107	152	Vaasan	1834
63	Etelä-Pirkanmaan	1845	153	Sydösterbottens kustregion	1634
64	Tampereen	1800	154	Jakobstadsregionen	2394
65	Itä-Pirkanmaan	1855	161	Kaustisen	2445
66	Koillis-Pirkanmaan	1946	162	Kokkolan	2001
67	Pohjois-Pirkanmaan	1789	171	Oulun	1984
68	Lounais-Pirkanmaan	1913	172	Lakeuden	2950
71	Lahden	1807	173	lin	2731
72	Heinolan	1804	174	Raahen	2235
73	Sysmän	2383	175	Siikalatvan	2941
81	Kouvolan	1779	176	Nivala-Haapajärven	2360
82	Kotka-Haminan	1678	177	Ylivieskan	2294
91	Lappeenrannan	1830	178	Koillismaan	2331
92	Savitaipaleen	2116	181	Ylä-Kainuun	1800
93	Imatran	1795	182	Kajaanin	1958
94	Kärkikuntien	1789	191	Rovaniemen	1952
101	Mikkelin	1658	192	Kemi-Tornion	1827
102	Juvan	1699	193	Tornionlaakson	2154
103	Savonlinnan	1716	194	Koillis-Lapin	1891
104	Joroisten	2177	195	Posio-Ranuan	2273
105	Pieksämäen	1441	196	Tunturi-Lapin	1984
111	Ylä-Savon	1925	197	Ylä-Lapin	2026
112	Kuopion	1760	31	Mariehamns	1793
113	Koillis-Savon	1808	32	Föglö	1734
114	Varkauden	1879			
115	Sisä-Savon	1888			

Liite 6 – Appendix 6

Lasten, nuorten sekä yli 80-vuotiaiden kuolleisuus sukupuolen ja iän mukaan 1966–92
 Death rate of children, young persons and persons aged 80 and more by sex and age 1966–92

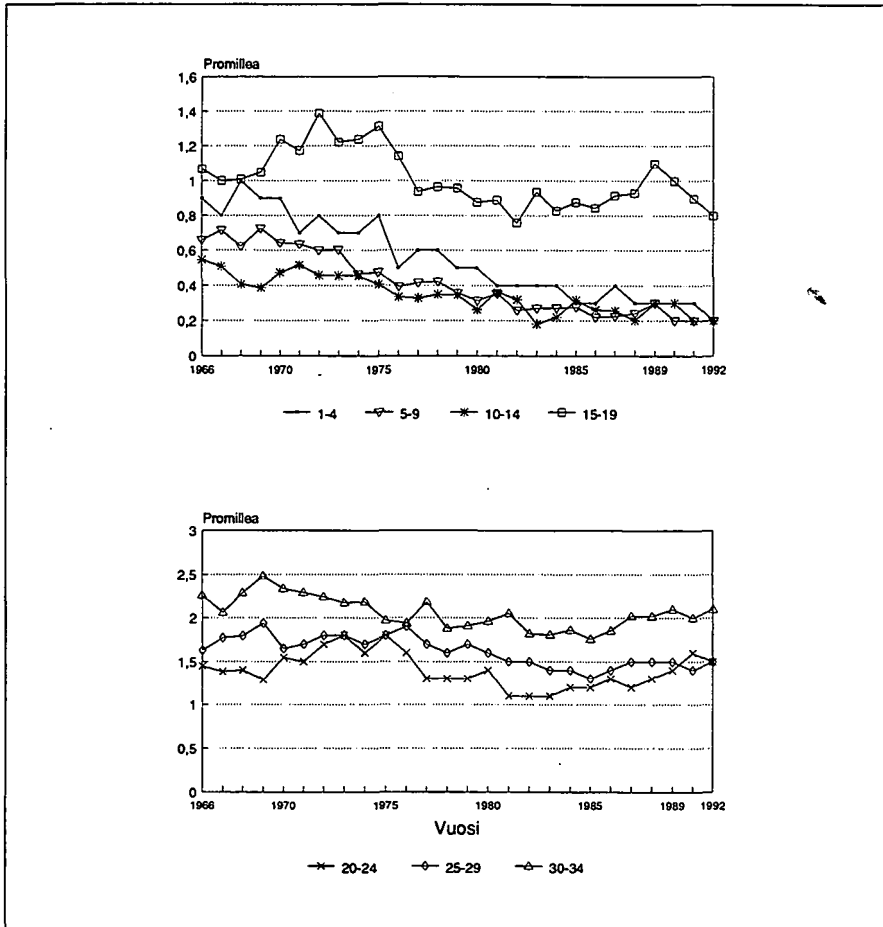

KUVIO 18. – FIGURE 18.
 Poikalasten ja nuorten miesten kuolleisuus iän mukaan 1966–92
 Death rate of male children and young men by age 1966–92

1–19-vuotiaat
 Children aged 1–19 years

20–34-vuotiaat
 Persons aged 20–34 years

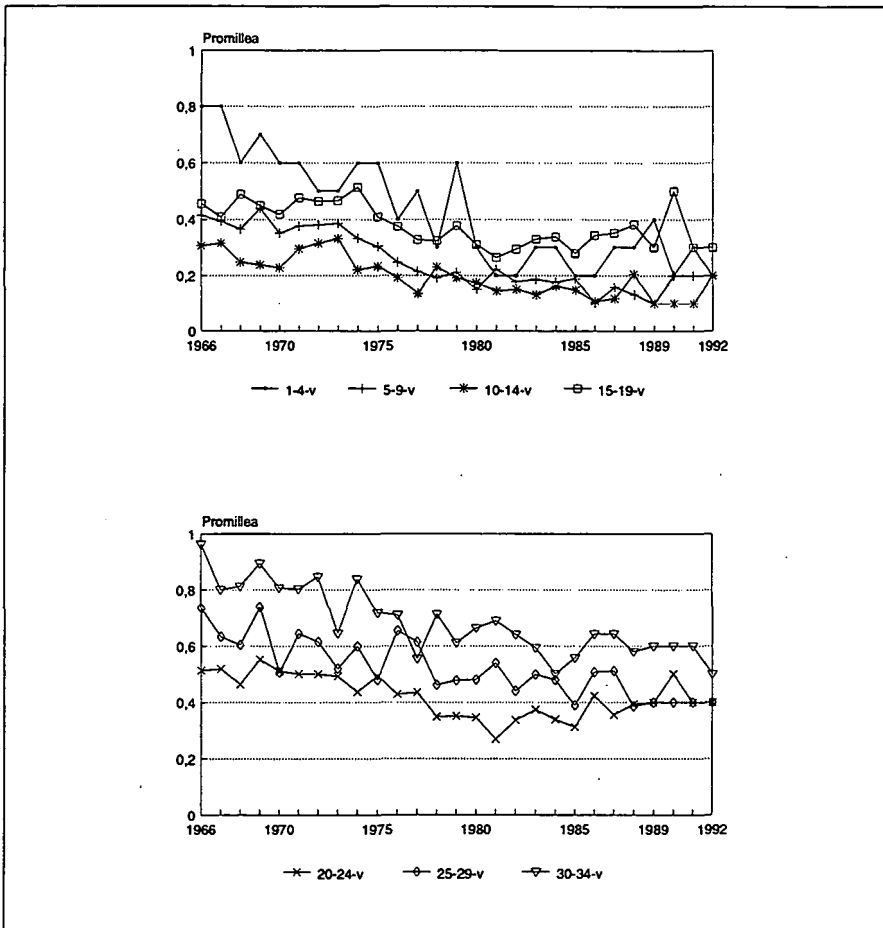

KUVIO 19. – FIGURE 19.
 Tyttölasten ja nuorten naisten kuolleisuus iän mukaan 1966–92
 Death rate of female children and young women by age 1966–92

1–19-vuotiaat
 Children aged 1–19 years

20–34-vuotiaat
 Persons aged 20–34 years

KUVIO 20. – FIGURE 20.
 iäkkäiden miesten kuolleisuus
 iän mukaan 1971–92
Death rate of old men by age 1971–92

80–89-vuotiaat
 Persons aged 80–89 years

90–94-vuotiaat ja yli 90-vuotiaat
 Persons aged 90–94 and 90 or more

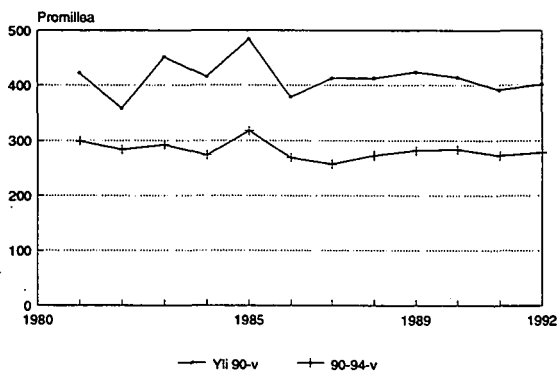
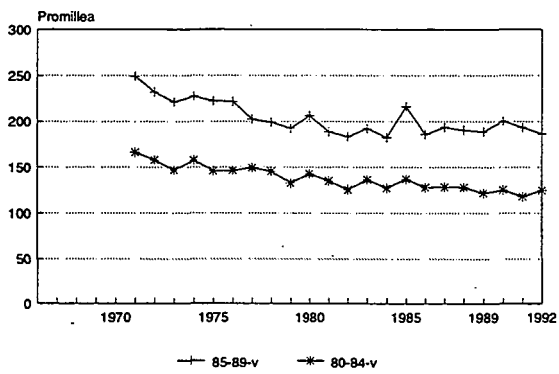

KUVIO 21. – FIGURE 21.
 iäkkäiden naisten kuolleisuus
 iän mukaan 1971–92
Death rate of old women by age 1971–92

80–89-vuotiaat
 Persons aged 80–89 years

90–94-vuotiaat ja yli 90-vuotiaat
 Persons aged 90–94 and 90 or more

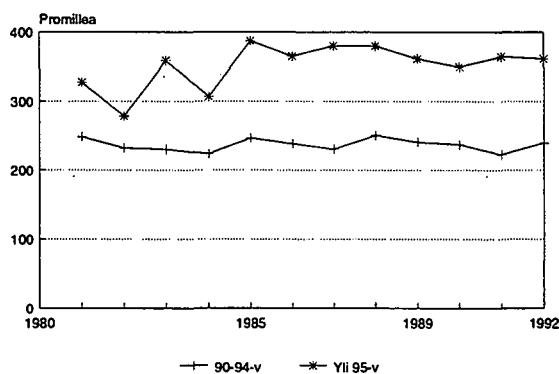
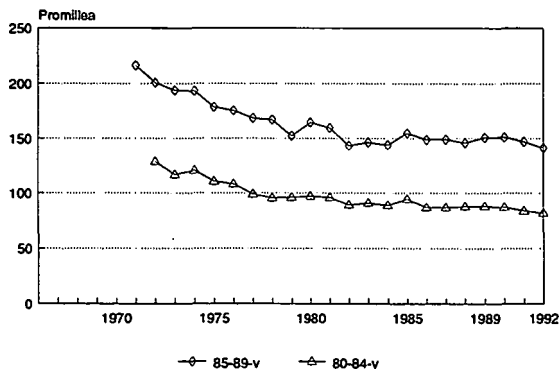

Liite 7 - Bilaga 7 - Appendix 7

Kuntamuodon muutosten 1.1.1992 aiheuttamat väkiluvun muutokset
 kaupungeissa ja muissa kunnissa kunnittain
 Befolkningsförändringar i städer och övriga kommuner förorsakade av
 förändringar i kommunform 1.1.1992 efter kommunvis och
 kommunform
 Changes in urban and rural population caused by administrative changes
 1.1.1992 by municipalities and by type of municipality

Muutokset kuntamuodon mukaan
 Förändringar efter kommunform
 Changes by type of municipality

Kunta Kommun Municipality	Mistä Varifrom From where		Mihin Vart To where	
	Muut kunnat Övriga kommuner Other municipalities		Kaupungit Städer Urban municipalities	
Yht.-In.- Total	Yht.-In.- Total	Miehiä-Män- Men	Yht.-In.- Total	Miehiä-Män- Men
Yht.-In.- Total	-37050	-18368	+37050	+18368
Kitee	-11286	-5655	+11286	+5655
Nivala	-11374	-5693	+11374	+5693
Orimattila	-14390	-7020	+14390	+7020

Väestönmuutokset 1992

Befolkningsrörelsen
Vital Statistics

Vuositalasto väestönmuutoksista 1992. Julkaisu sisältää tietoja ja kuvioita avioliiton solmineista, myönnettyistä avioeroista, syntyneistä, kuolleista, maassa-, maahan- ja maastamuutoista sekä Suomen kansalaisuuden saaneista. Lisäksi julkaisussa on runsaasti aikasarjataulukoita. Kunnittaiset tiedot väestönmuutoksista on esitetty julkaisussa Väestönmuutokset kunnittain 1992.

Myynti:

Försäljning:

Hinta – Pris:

Julkaisujen myynti / 3 B
00022 TILASTOKESKUS
(90) 1734 2011

Publikationsförsäljning 3 / B
00022 STATISTIKCENTRALEN
(90) 1734 2011

120 mk

ISSN 0784-8447
= Väestö
ISSN 0788-5245