

# *Kesämökkit 1999*

## *Fritidshus*

### *Free-time residences*

---



# *Kesämökki 1999*

## *Fritidshus*

### *Free-time residences*

---

---

*Tiedustelut – Förfrågningar – Inquiries:*

SVT

*Suomen virallinen tilasto  
Finlands officiella statistik  
Official Statistics of Finland*

*Valmistuneet vapaa-ajan asuinrakennukset:  
Färdigställda fritidshus:  
Free-time residences completed:  
Paula Salminen*

*Kesämökkikanta:  
Sommarstugebeståndet:  
Stock of free-time residences:  
Jaana Halonen  
Marja Hermiö  
Jari Nieminen*

*Kansikuva – Pärmbild – Cover Photograph:  
Liisa Halonen*

© 2000 Tilastokeskus

*Tietoja lainattaessa lähteenä on mainittava Tilastokeskus.  
Uppgifterna får lånas med uppgivande av Statistikcentralen som källa.  
Quoting is encouraged provided Statistics Finland is acknowledged as the source.*

*ISSN 0784–8307  
= Asuminen  
ISSN 0789–0168  
ISBN 951–727–792–X*

*Tummavuoren Kirjapaino Oy, Vantaa 2000*

# Alkusanat - Förord - Preface

Kesämökkit 1999 -julkaisu sisältää tiedot vuoden 1999 lopun kesämökkikannasta sekä vuonna 1999 valmistuneista vapaa-ajan asuinrakennuksista. Tiedot perustuvat väestörekisterikeskuksen väestötietojärjestelmän tietoihin.

Publikationen Fritidshus 1999 innehåller uppgifter om fritidshusbeståndet i slutet av 1999 och om de fritidshus som färdigställdes under året. Uppgifterna har tagits ur det centrala befolkningsregistret. Den första registerbaserade statistiken

Free-time residences 1999 contains data on the stock of existing free-time residences and new completed free-time residential buildings as at the end of 1999. The data derive from the Central Population Register. The first register-based sta-

Ensimmäinen rekisteripohjainen kesämökkitalasto julkaistiin vuodelta 1989, jonka jälkeen kesämökkikannasta on saatavissa vuosittain tietoja. Julkaisun on toimittanut Jaana Halonen.

över fritidshus gällde år 1989 och sedan dess publiceras det årligen uppgifter om fritidshusbeståndet och om färdigställda fritidshus. Publikationen har redigerats av Jaana Halonen.

tistics on free-time residences relate to the year 1989 after which year annual data has been available on the stock of free-time residences. The publication was edited by Jaana Halonen.

Helsingissä, elokuussa 2000  
Helsingfors, august 2000  
Helsinki, August 2000

Riitta Harala  
Tilastojohtaja  
Statistikdirektör  
Director, Population Statistics

# Sisältö

Alkusanat . . . . .	3
Yleiskatsaus . . . . .	7
Tekstitaulukot:	
A. Kunnat, joissa kesämökkien määrä lisääntyi eniten vuodesta 1990 . . . . .	7
B. Kunnat, joissa on eniten kesämökkejä 1999 . . . . .	8
C. Kunnat, joissa on eniten kesäasukkaita suhteessa vakinaisen väestön määrään 31.12.1999 . . . . .	12
D. Kunnat, joissa on eniten vuonna 1999 valmisteita vapaa-ajan asuntoja . . . . .	12
Julkaisun tietosisältö . . . . .	13
Tilastointiperusteet ja vertailtavuus . . . . .	14

## Taulukot

1. Kesämökit maakunnittain 1970, 1980, 1990, 1995 -1999 . . . . .	21
2. Valmistuneet vapaa-ajan asuinrakennukset maakunnittain 1989 - 1999 . . . . .	21
3. Kesämökit rakennusvuoden mukaan 1980 - 1999 . . . . .	22
4. Kesämökit pinta-alan mukaan 1980 - 1999 . . . . .	22
5. Kesämökit rakennusvuoden mukaan 31.12.1999 sekä vuonna 1999 valmistuneet kesämökit (vapaa-ajan asuinrakennukset); koko maa ja kunnat maakunnittain . . . . .	23
Liite	
1. Käsitteet . . . . .	34

# Innehåll

Förord . . . . .	3
Allmän översikt . . . . .	15
Tabeller:	
A. Kommuner där antalet fritidshus ökade mest från 1990 . . . . .	7
B. Kommuner med det största antalet fritidshus 1999 . . . . .	8
C. Kommuner med största antal sommargäster jämfört med stadigvarande boende 1999 . . . . .	12
D. Kommuner med största antalet färdigställda fritidshus 1999 . . . . .	12
Innehåll . . . . .	16
Statistikföringsgrunder och jämförbarhet . . . . .	17

## Tabeller

1. Fritidshus efter landskap åren 1970, 1980, 1990, 1995 - 1999 . . . . .	21
2. Färdigställda fritidshus efter landskap 1989-1999 . . . . .	21
3. Fritidshus efter byggnadsåren 1980 - 1999 . . . . .	22
4. Fritidshus efter golvyta åren 1980 - 1999 . . . . .	22
5. Fritidshus efter byggnadsår 31.12.1999 samt fritidshus som färdigställts år 1999; hela landet och kommunerna landskapsvis . . . . .	23

## Bilaga

1. Begrepp . . . . .	36
----------------------	----

# Contents

Preface . . . . .	3
Overview . . . . .	18
Tables:	
A. Municipalities with greatest increases in free-time residence stocks since 1990 . . . . .	7
B. Municipalities with largest stocks of free-time residences at year-end 1999. . . . .	8
C. Municipalities with greatest number of summer holiday residents compared with permanent residents 1999 . . . . .	12
D. Municipalities with greatest numbers of free-time residence completions in 1999 . . . . .	12
Statistical methodology and comparability . . . . .	20

## Tables

1. Free-time residences by region (NUTS 3) in 1970, 1980, 1990, 1995 - 1999 . . . . .	21
2. Free-time residences; completions by region in 1989-1999 . . . . .	21
3. Free-time residences by year of construction in 1980 -1999. . . . .	22
4. Free-time residences by floor area in 1980 - 1999 . . . . .	22
5. Free-time residences by year of construction in 1999; whole country, municipalities by region .	23

## Appendix

Concepts . . . . .	38
--------------------	----

# Yleiskatsaus

Vuoden 1999 lopussa kesämökkejä oli 444 000. Edellisestä vuodesta mökkien määrä kasvoi 9 200 kesämökkillä. 1990-luvulla kesämökkien määrä lisääntyi kaikkiaan 76 000 mökillä. Kasvu on hidastunut huomattavasti edellisiin vuosikymmeniin nähden, sillä 1980-luvulla kesämökkien määrä lisääntyi 116 000 ja 1970-luvulla peräti 164 000 mökillä.

Vuonna 1999 valmistui 4500 vapaa-ajan asuinrakennusta

Vuoden 1999 aikana uusia vapaa-ajan asuinrakennuksia valmistui 4 536, joka oli noin 400 vähemmän kuin edellisenä vuonna ja peräti 900 vähemmän kuin vuonna 1997. 1990-luvun lopulla uusia kesämökkejä valmistui enää noin puolet verrattuna vuosikymmenen alussa valmistuneiden lähes 9000 mökin määrään. Koko kesämökkikanta kasvoi 1990-luvulla enää noin 20 prosentilla. Tämä on selvästi vähemmän kuin 1970 ja 1980 -luvuilla, jolloin kanta kasvoi yli 40 prosenttia vuosikymmenen aikana.

Kuusamoon valmistui eniten uusia kesämökkejä

Eniten uusia vapaa-ajan asuinrakennuksia valmistui vuoden 1999 aikana Kuusamoon. Seuraavina olivat Sodankylä, Kit-

tilä ja Pori. Kuusamossa on valmistunut eniten vapaa-ajan asuinrakennuksia jo seitsemänä peräkkäisenä vuotena. Peräti 65 kunnassa ei sen sijaan valmistunut yhtään uutta vapaa-ajan asuinrakennusta vuoden 1999 aikana.

Kuusamossa on myös kaiken kaikkiaan eniten kesämökkejä. Vuoden 1999 lopussa siellä oli mökkejä jo lähes 5 300. Myös Tammisaari ja Mäntyharju ovat suosittuja mökkikuntia. Tammisaarissa mökkejä oli vuoden 1999 lopussa jo 4 600 ja Mäntyharjulla 4 200.

Varsinais-Suomessa eniten kesämökkejä

Maakunnista eniten uusia vapaa-ajan asuinrakennuksia valmistui Varsinais-Suomeen, 436 kappaletta. Myös Lapissa, Kainuussa ja Etelä-Savossa valmistui lähes 400 uutta vapaa-ajan asuinrakennusta. Mökkirakentaminen hidastui merkittävästi kaikissa maakunnissa vuosikymmenen loppua kohden. Edellisvuoteen verrattuna lasku oli voimakkainta Keski-Suomessa, jonne valmistui yli 100 mökkiä vähemmän kuin edellisenä vuonna. Myös Etelä-Pohjanmaalla ja Kainuussa uusia mökkejä valmistui huomattavasti edellisvuotta vähemmän.

Maakunnista eniten mökkejä on Varsinais-Suomessa, 44 300. Myös Pirkanmaalla ja Etelä-Savossa mökkejä on yli 40 000.

Taulukko A. Kunnat, joissa kesämökkien määrä lisääntyi eniten vuodesta 1990  
 Tabell A. Kommuner där antalet fritidshus ökade mest från 1990  
 Table A. Municipalities with greatest increases in free-time residence stocks since 1990

Kunta - Kommun - Municipality	Kesämökkikannan muutos Change		Förändring - Change	
	1990-1999	%	1990	1999
1. Kuusamo	1 325	33,6	3 949	5 274
2. Mäntyharju	1 034	32,4	3 195	4 229
3. Tammisaari-Ekenäs	886	23,7	3 736	4 622
4. Asikkala	844	31,2	2 709	3 553
5. Puumala	832	39,1	2 126	2 958
6. Kittilä	797	80,9	985	1 782
7. Valkeala	690	29,9	2 308	2 998
8. Jaala	679	32,4	2 097	2 776
9. Posio	643	42,6	1 508	2 151
10. Kuhmo	638	40,7	1 567	2 205
11. Pudasjärvi	632	30,8	2 052	2 684
12. Suomussalmi	623	48,6	1 283	1 906
13. Viitasaari	620	44,1	1 407	2 027
14. Sysmä	615	23,9	2 578	3 193
15. Liperi	609	27,8	2 188	2 797
16. Lieksa	608	35,3	1 720	2 328
17. Taipalsaari	594	22,8	2 600	3 194
18. Joutsa	583	45,1	1 292	1 875
19. Heinola	555	22,6	2 453	3 008
20. Uusikaupunki-Nystad	551	17,8	3 104	3 655



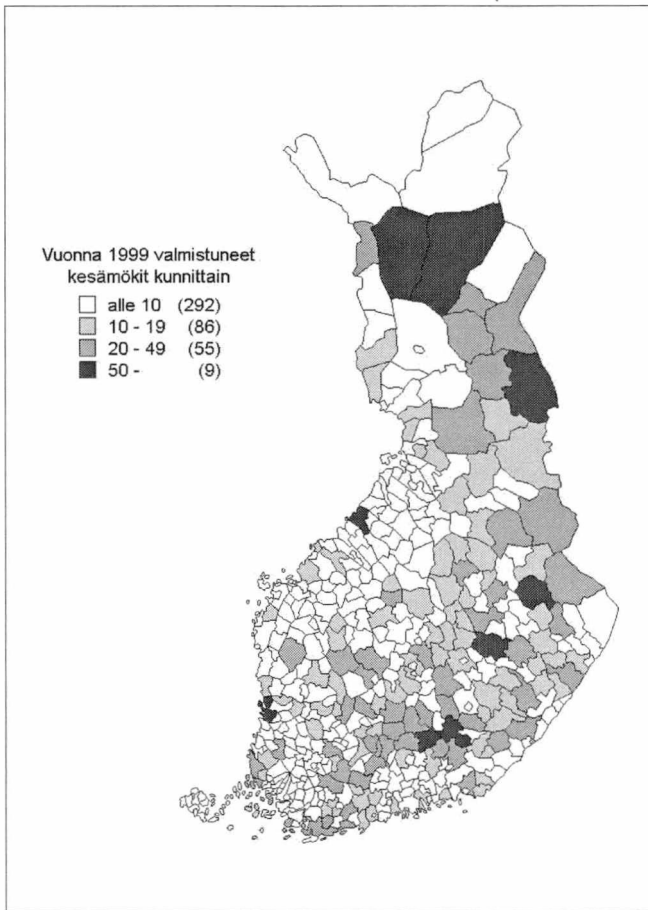

Kuvio 1. Vuonna 1999 valmistuneet kesämökkit kunnittain  
 Figur 1. Fritidshus som färdigställda år 1999 efter kommun  
 Figure 1. Free-time residences completed in 1999 by municipality

Taulukko B. Kunnat, joissa on eniten kesämökkejä 1999  
 Tabell B. Kommuner med största antalet fritidshus 1999  
 Table B. Municipalities with largest stocks of free-time residences in 1999

1999	1995	1990	1980	Kunta - Kommun - Municipality	Kesämökkejä - Fritidshus - Free-time residences							
					1999	1980	1990	1995	Muutos - Förändring - Change			
									1990-1999	%	1980-1999	%
1.	1.	1.	12.	Kuusamo . . . . .	5 274	2 049	3 949	4 727	1 325	33,6	3 225	157,4
2.	2.	2.	1.	Tammisaari-Ekenäs . . . . .	4 622	2 708	3 736	4 171	886	23,7	1 914	70,7
3.	3.	5.	8.	Mäntyharju . . . . .	4 229	2 109	3 195	3 863	1 034	32,4	2 120	100,5
4.	4.	3.	2.	Kuopio . . . . .	3 916	2 508	3 505	3 738	411	11,7	1 408	56,1
5.	6.	6.	6.	Uusikaupunki-Nystad . . . . .	3 655	2 199	3 104	3 383	551	17,8	1 456	66,2
6.	9.	11.	5.	Asikkala . . . . .	3 553	2 227	2 709	3 108	844	31,2	1 326	59,5
7.	7.	8.	26.	Rovaniemen mlk-Rovaniemi lk . . . . .	3 517	1 731	2 976	3 300	541	18,2	1 786	103,2
8.	5.	4.	9.	Tampere-Tammerfors . . . . .	3 481	2 079	3 207	3 418	274	8,5	1 402	67,4
9.	8.	7.	14.	Pori-Björneborg . . . . .	3 351	2 013	3 019	3 159	332	11,0	1 338	66,5
10.	14.	14.	17.	Taipalsaari . . . . .	3 194	1 901	2 600	2 943	594	22,8	1 293	68,0
11.	12.	16.	29.	Sysmä . . . . .	3 193	1 681	2 578	2 966	615	23,9	1 512	89,9
12.	10.	10.	23.	Kangasniemi . . . . .	3 188	1 773	2 798	3 030	390	13,9	1 415	79,8
13.	11.	9.	4.	Porvoo-Borgå . . . . .	3 155	2 294	2 860	2 999	295	10,3	861	37,5
14.	16.	13.	15.	Ruokolahti . . . . .	3 081	1 993	2 624	2 906	457	17,4	1 088	54,6
15.	18.	21.	21.	Heinola . . . . .	3 008	1 816	2 453	2 817	555	22,6	1 192	65,6
16.	17.	26.	35.	Valkeala . . . . .	2 998	1 576	2 308	2 885	690	29,9	1 422	90,2
17.	19.	18.	11.	Mikkelin mlk-S:t Michels l. . . . .	2 985	2 051	2 541	2 800	444	17,5	934	45,5
18.	15.	12.	28.	Savonlinna-Nyslott . . . . .	2 981	1 690	2 660	2 914	321	12,1	1 291	76,4
19.	13.	15.	20.	Mustasaari-Korsholm . . . . .	2 978	1 841	2 592	2 949	386	14,9	1 137	61,8
20.	22.	34.	41.	Puumala . . . . .	2 958	1 431	2 126	2 733	832	39,1	1 527	106,7

## Kesämökin keskikoko 46 m<sup>2</sup>

Kesämökkien keskipinta-ala kasvoi 44 m<sup>2</sup> :stä 46 m<sup>2</sup>:iin 1990-luvun aikana. Vuonna 1999 valmistuneista uusista kesämökeistä jo 8 prosenttia oli suuria, yli 100 m<sup>2</sup>:n suuruisia kesäasuntoja. Vastaavasti pienten alle 20 m<sup>2</sup>:n suuruisten mökkien osuus valmistuneista uusista mökeistä oli vain noin 5 prosenttia.

## Kesämökkien varustetaso parantunut

Yli 148 000 mökissä eli kolmasosassa mökeistä on varustena sähkö. Sen sijaan viemäri ja vesijohto ovat jo harvinais-

sempia varusteita. Viemäri on noin 20 prosentissa kesämökeistä ja vesijohto vain 12 prosentissa. Vuonna 1999 rakennetuista mökeistä noin puolet on varustettu sähköllä ja viemärillä ja vesijohtokin löytyy jo lähes kolmasosasta uusista mökeistä. Kesämökin varustus on sitä parempi mitä suurempi on mökin koko. Yli 100 neliömetrin mökeissä on sähkö peräti 74, viemäri 56 ja vesijohto 52 prosentissa mökeistä. Sen sijaan pienistä alle 20 neliömetrin mökeistä on ainoastaan 15 prosenttia varustettu sähköllä, 6 prosenttia viemärillä ja 2 prosenttia vesijohtolla.

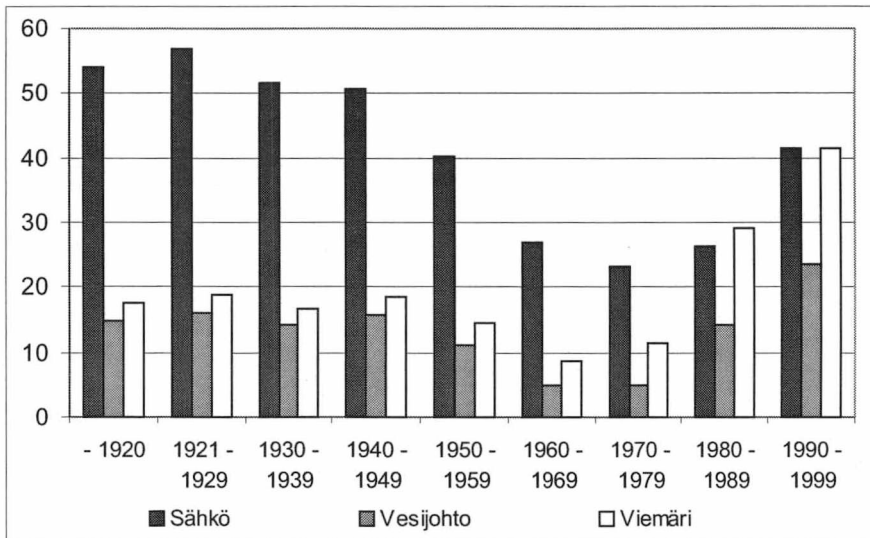

Kuvio 2. Kesämökkien varustetaso rakennusvuoden mukaan 31.12.1999

Figur 2. Utrustning av fritidshus efter bygnadsår 31.12.1999

Figure 2. Free-time residences' equipment and year of completion 31.12.1999

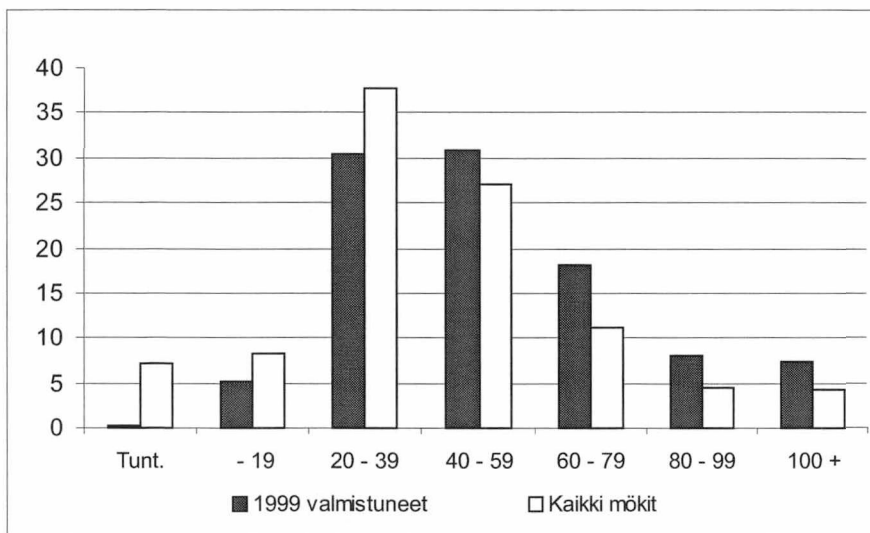

Kuvio 3. Kesämökit pinta-alaluokittain 31.12.1999

Figur 3. Fritidshus efter golvyta 31.12.1999

Figure 3. Free-time residences by floor area 31.12.1999

## Kesämökki lähellä asuinpaikkaa

Kolmasosa mökinomistajista omistaa kesämökin asuinkuntansa alueelta. Uskollisimpia kotikunnassaan mökkeileviä ovat Houtskarın, Kökarın ja Kuhmon kuntien asukkaat.

Määrällisesti eniten asuinpaikkakunnallaan mökin omistavia on Kuopiossa, 5 300 henkilöä. Myös Tampereen ja Porin asukkaista yli neljällä tuhannella mökki sijaitsee asuinkunnassa.

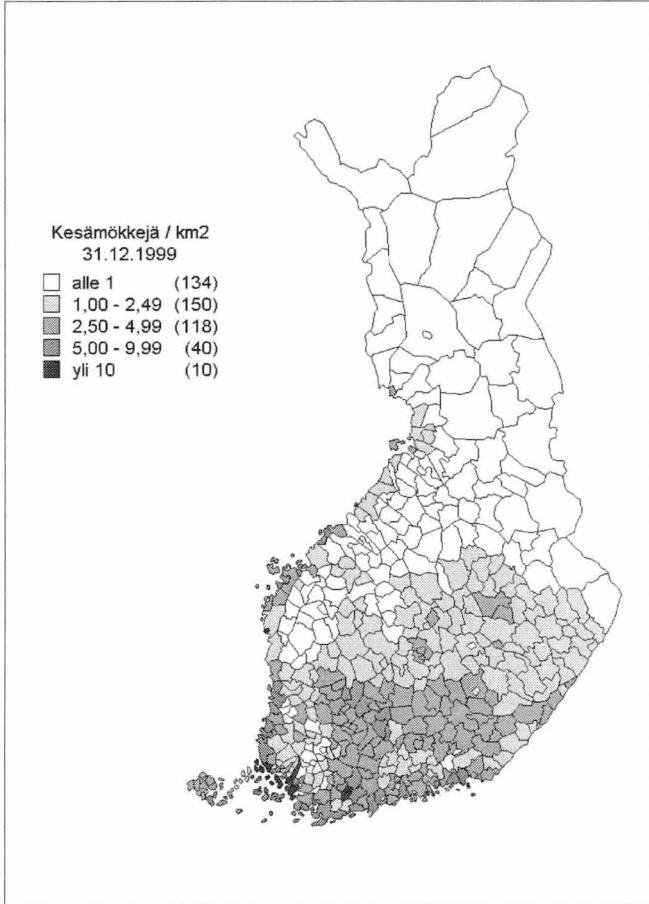

Kuvio 4. Kesämökkejä maaneliökilometriä kohti 31.12.1999

Figur 4. Fritidshus per km<sup>2</sup> land

Figure 4. Free-time residences per sq. km of land area

## Kesäasukkaat nostavat maaseutumaisten kuntien väkimäärää noin kolmasosalla

Oman kotikunnan ulkopuolelle kesämökille matkaavia kesäasukkaita on noin 532 000. Kunnista eniten kesäasukkaita tulee Mäntyharjulle, jossa kesäaikana voi mökeillään oleilla jopa yli 6 500 henkilöä. Suhteellisesti eniten kesäasukkaita on kuitenkin Kustavissa, jossa kesäasukkaat nelinkertaistavat kunnan väkimäärän. Kaikkiaan 26 kunnassa kesäasukkaat yli kaksinkertaistavat kunnan väkimäärän.

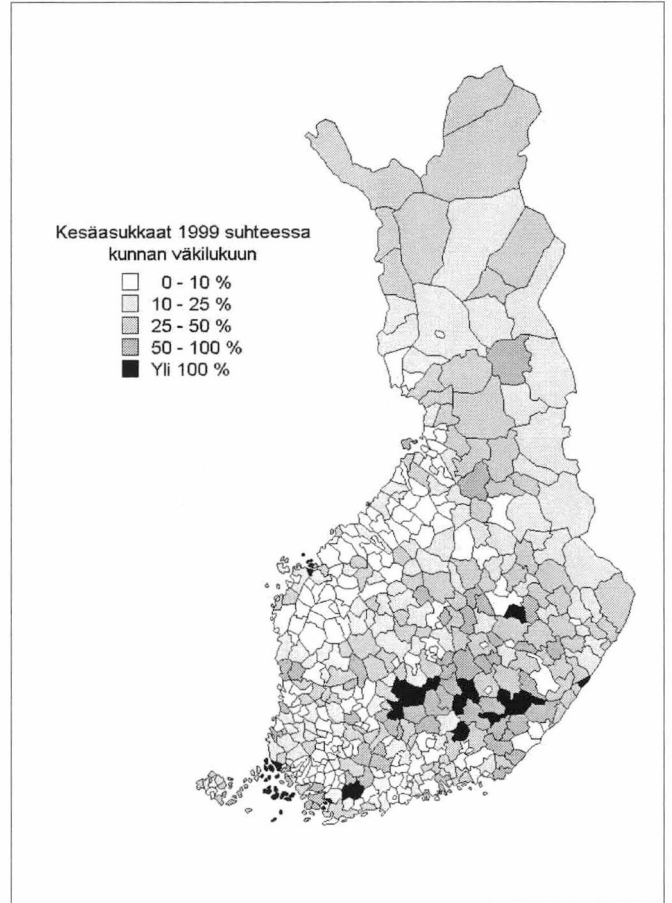

Kuvio 5. Kesäasukkaat suhteessa kunnan väkilukuun 1999

Figur 5. Sommargästernas antal jämfört med stadigvarande boende efter kommun 1999

Figure 5. Summer residents related to population by municipality 1999

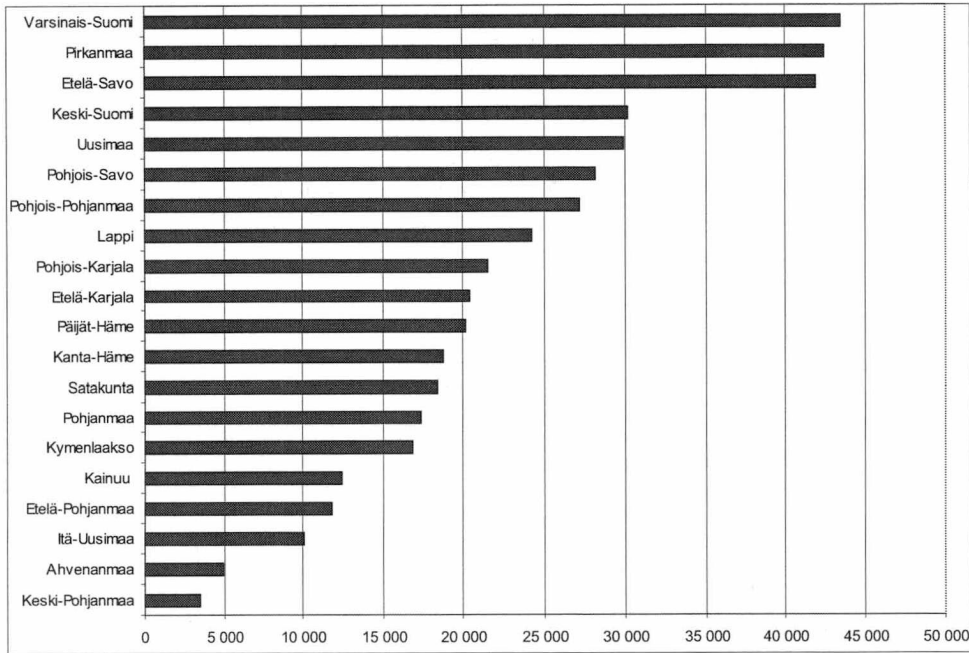

Kuvio 6.  
Kesämökkit maakunnittain  
31.12.1999

Figur 6. Fritidshus landskapsvis  
31.12.1999

Figure 6.  
Free-time residences by region  
31.12.1999

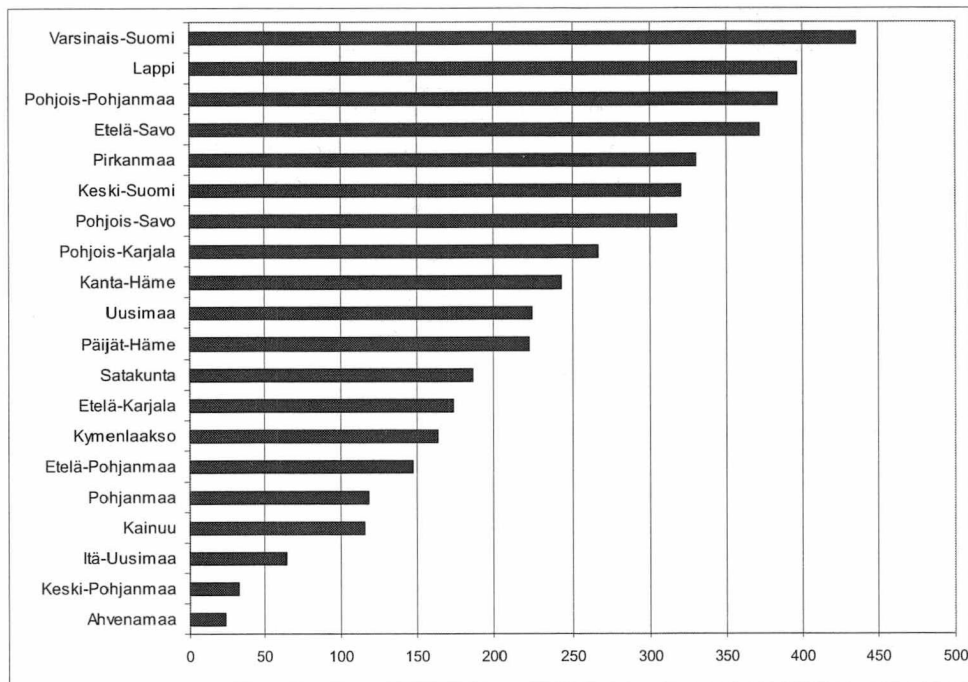

Kuvio 7.  
Vuonna 1999 valmistuneet vapaa-ajan asuinrakennukset maakunnittain

Figur 7. Fritidshus som färdigtållts år 1999 landskapsvis

Figure 7.  
Free-time residences completed in 1999 by region

Taulukko C. Kunnat, joissa eniten kesäasukkaita suhteessa vakinaisen väestön määrään 31.12.1999

Tabell C. *Kommuner med största antal sommagäster jämfört med stadigvarande boende*

Table C. Municipalities with greatest number of summer holiday residents compared with permanent residents

	Kunta - Kommun - Municipality	Kesämökkejä Fritidshus Free-time residences	Kesäasukkaita Sommargäster Holiday residents	Kesäasukkaat/vakinaiset asukkaat % Sommargäster/stadigvarande boende % Holiday residents/permanent residents %
1.	Kustavi - Gustavs . . . . .	2 485	3 807	373,6
2.	Velkua . . . . .	454	721	281,6
3.	Suomenniemi . . . . .	1 275	2 167	254,3
4.	Iniö . . . . .	433	587	242,6
5.	Jaala . . . . .	2 776	4 362	218,6
6.	Korppoo - Korpo . . . . .	1 424	1 883	188,3
7.	Nauvo - Nagu . . . . .	1 996	2 626	181,6
8.	Karjalohja - Karislojo . . . . .	1 631	2 376	168,2
9.	Hirvensalmi . . . . .	2 568	4 420	164,7
10.	Särkisalo - Finby . . . . .	688	1 187	155,4

Taulukko D. Kunnat, joissa on eniten vuonna 1999 valmistuneita vapaa-ajan asuinrakennuksia

Tabell D. *Kommuner med största antalet färdigställda fritidshus 1999*

Table D. Municipalities with greatest figure of free-time residence completions in 1999

	Valmistuneet vapaa-ajan asuinrakennukset 1999 Färdigställda fritidshus Free-time residences completed 1999	Kesämökkejä yhteensä Fritidshus totalt Free-time residences 31.12.1999	Muutos 1990 - 1999 Förändring 1990 - 1999 Change 1990 - 1999	
1.	Kuusamo.....	118	5 274	1 325
2.	Sodankylä.....	88	1 352	406
3.	Kittilä.....	72	1 782	797
4.	Pori.....	72	3 351	332
5.	Heinola.....	60	3 008	555
6.	Leppävirta.....	59	2 777	397
7.	Kalajoki.....	55	1 182	331
8.	Mäntyharju.....	55	4 229	1 034
9.	Juuka.....	54	1 572	266
10.	Posio.....	48	2 151	643
11.	Nilsjä.....	45	1 657	345
12.	Tammela.....	45	2 891	405
13.	Sysmä.....	42	3 193	615
14.	Taipalsaari.....	42	3 194	594
15.	Jaala.....	41	2 776	679
16.	Loppi.....	40	2 925	474
17.	Dragsfjärd.....	39	1 995	502
18.	Hauho.....	38	2 353	311
19.	Somero.....	38	2 021	496
20.	Urdala.....	38	1 539	427
21.	Asikkala.....	36	3 553	844
22.	Hirvensalmi.....	36	2 568	480
23.	Pohja.....	34	475	25
24.	Savonlinna.....	34	2 981	321
25.	Uusikaupunki.....	34	3 655	551
26.	Kuhmoinen.....	33	2 403	478
27.	Kangasniemi.....	32	3 188	390
28.	Taivassalo.....	32	1 633	317
29.	Tammisaari.....	32	4 622	886
30.	Lieksa.....	31	2 328	608

# Julkaisun tietosisältö

Kesämökkitilastot tuotetaan väestön keskusrekisterin rakennus- ja huoneistotietojen pohjalta, joita ylläpidetään kunnan rakennusvalvontaviranomaisten rakennushankeilmoituksilla sekä määräaikaistarkistuksilla. Väestötiedot ovat peräisin väestön keskusrekisterin henkilörekisteristä.

Tässä julkaisussa on tietoja kesämökkien sijainnista maakunnittain ja kunnittain. Lisäksi tietoja julkaistaan kesämökkien omistajien asuinkunnista, mökkien pinta-aloista, varusteista ja rakennusvuosista. Muita kesämökkejä koskevia tietoja voidaan tulostaa erityisselvityksinä käyttäjän tarpeen mukaan. Kesämökkitiedosto sisältää julkaistujen tietojen lisäksi tietoja myös mm. rakennus- ja lämmitysaineista.

## Aikaisemmat julkaisut

### Vuosittain valmistuneista kesämökeistä (vapaa-ajan asuinrakennuksista)

Vastaavia tietoja vuosittain valmistuneista kesämökeistä on aiemmin julkaistu Rakentaminen -sarjassa:

- RA 1975:19  
Valmistuneet kesämökit vuosina 1964-1974
- RA 1980:8  
Valmistuneet kesämökit vuosina 1971-1978
- RA 1984:11  
Valmistuneet vapaa-ajan asuinrakennukset vuosina 1979-1983
- Rakentaminen 1990:14  
Vapaa-ajan asuinrakennukset 1989
- Rakentaminen 1991:13  
Vapaa-ajan asuinrakennukset 1990

- Asuminen 1993:4 - Kesämökit 1991
- Asuminen 1994:5 - Kesämökit 1993
- Asuminen 1995:4 - Kesämökit 1994
- Asuminen 1996:4 - Kesämökit 1995
- Asuminen 1997:4 - Kesämökit 1996
- Asuminen 1998:4 - Kesämökit 1997
- Asuminen 1999:5 - Kesämökit 1998

## Kesämökkikannasta

- SVT VI C:104  
Väestölaskenta 1970, Osa XII Kesämökit
- SVT VI C:106  
Väestölaskenta 1980, Osa XI Kesämökit
- Tulot ja kulutus 1988:7  
(Kotitaloustiedustelu 1985: Vapaa-ajan asunnot)
- Asuminen 1991:2 - Kesämökit 1989
- Asuminen 1992:5 (Väestölaskenta 1990: osa 5)  
Kesämökit 1990
- Asuminen 1993:4 - Kesämökit 1991
- Asuminen 1994:5 - Kesämökit 1993
- Asuminen 1995:4 - Kesämökit 1994
- Asuminen 1996:4 - Kesämökit 1995
- Asuminen 1997:4 - Kesämökit 1996
- Asuminen 1998:4 - Kesämökit 1997
- Asuminen 1999:5 - Kesämökit 1998

# Tilastointiperusteet ja vertailtavuus

Ensimmäiset rekisteripohjaiset kesämökkitilastot on julkaistu vuodelta 1989. Väestötietojärjestelmän rakennustietoja täydennettiin lisäämällä rekisteriin verohallinnon kesämökkitiedot kesällä 1990. Tämän jälkeen kunnissa tarkastettiin mm. puuttuvia koordinaatti- ja ominaisuustietoja.

Tätä edeltävät kesämökkitiedot ovat vuoden 1980 väestölaskennasta, jossa tiedot kerättiin lomakkeilla. Vuoden 1980 laskennassa kerättiin myös sellaisia tietoja, joita ei ole enää uustuotannosta, kuten tieto kesämökin yhteisomistuksesta ja talviasuttavuudesta.

Vuoden 1997 alussa täydennettiin verottajan kiinteistö-tiedoilla uudelleen väestötietojärjestelmän rakennustietoja. Tässä yhteydessä rekisteriin lisättiin myös huomattava määrä kesämökkejä. Koska näistä osa saattaa jo olla eri tunnuksella väestötietojärjestelmän rakennustiedoissa, on verottajan aineistosta lisätyistä yksiköistä kesämökkitilastoon hyväksytty vain maistraattien tarkistamat lisäykset. Muut yksiköt lisätään tilastoon, kun saadaan varmuus siitä etteivät ne jo ole rekisterissä.

Vuoden 1999 kesämökkitilastossa on vapaa-ajan asuinrakennuksiksi luettu kaikki ne rakennukset, joiden käyttötarkoitus oli 31.12.1999 vapaa-ajan asuinrakennus tai joita ko. ajankohtana käytettiin loma-asumiseen. Kesämökeiksi ei ole luettu majoitustoimintaa harjoittavien liikeyritysten vuokratavia lomamökkejä, vaan ne tilastoidaan rakennuskannan majoitusliikerakennuksiin (rakennuksen käyttötarkoitusluokka 124).

Kesämökkitiedoista voi puuttua jonkin verran yksiköitä. Kesämökkikäyttöön on otettu myös rakennuksia, jotka ovat rekisterissä muissa käyttötarkoituksissa (esim. asuinrakennuksina). Tällainen käyttötarkoituksen muutos ei aina välity rekisteriin.

Koska kesämökkitiedot on saatu osittain yhdistämällä väestön keskusrekisterin ja verohallinnon tietoja, voi joissakin kunnissa olla liikaa vapaa-ajan asuinrakennuksia. Ts. sama kesämökki on ollut sekä väestön keskusrekisterissä että verottajalta saadussa aineistossa. Kaikissa tapauksissa näitä ei ole voitu päätellä samaksi yksiköksi, koska verohallinnon tiedoissa ei ole rakennuksen koordinaattitietoja.

Vuoden 1999 kesämökkiaineistossa on koordinaattitiedot 87,7 prosentilla kaikista kesämökeistä. Koordinaattitiedon kattavuus vaihtelee kunnittain. Vuoden 1992 alkuun mennessä tietoja täydennettiin niissä kunnissa, jotka osallistuivat rakennusten koordinaattien tarkastukseen vuoden 1990 väestölaskentaa varten. Tämän jälkeenkin on kesämökkitietojen koordinaatteja täydennetty, ja tietojen taso on huomattavasti parantunut.

Vertailtaessa eri ajankohtien rakennustietoja, on otettava huomioon, että muutokset johtuvat osin rekisterissä tehdyistä tarkastuksista. Esimerkiksi rakentamisvuosien korjaukset vaikuttavat rakennusten ikärakenteeseen. Rakennuskanta ja rakennustuotantotilaston erot valmistuneiden kesämökkien määrissä johtuvat paitsi käyttötarkoituksista myös (rakennushanke-) lomakkeista, jotka ovat saapuneet rekisteriin tietojen poiminta-ajankohdan jälkeen.

Kun tyhjiilleen jäänyt asuinrakennus otetaan kesämökkikäyttöön muutoksesta ei aina saada tietoa väestön keskusrekisteriin. Osa kesämökkikäytössä olevista rakennuksista on myös muissa käyttötarkoituksissa. Rekisterissä tehtyjä tarkistuksia ja kyselyjä on kuitenkin pyritty kohdistamaan juuri käyttötarkoitukseltaan tuntemattomiin ja/tai tyhjiillään oleviin rakennuksiin, joiden käyttötarkoitus on saattanut muuttua vapaa-ajan asuinrakennukseksi. On myös mahdollista, että kesämökki muutetaan asuinrakennukseksi, kun se otetaan asumiskäyttöön. Tällöin ko. kesämökki poistuu kesämökkikannasta.

Tieto kesämökin varusteista saadaan rakennuslupavaiheessa. Ilman luvanvaraista peruskorjausta lisätyistä varusteista ei tieto aina välity rekisteriin. Osalta kesämökkejä puuttuu näin ollen tieto mm. sähköistyksestä tai vesijohto- ja viemäri liittymistä.

Kesäasukkaiden lukumäärä kunnittain on laskettu kesämökin omistajan asuntokunnan henkilöiden yhteismäärästä. Jos sama henkilö omistaa kuitenkin useampia kuin yhden kesämökin samassa kunnassa, on tämän asuntokunnan henkilöt laskettu ko. kunnan kesäasukkaiksi vain kerran. Jos asuntokunnalla on kesämökki useammassa kunnassa on ko. henkilöt laskettu kesäasukkaiksi molemmassa kunnassa. Perikuntien omistamia, yhteisomistuksessa olevia tai ulkomaalaisten omistamia kesämökkejä ei ole voitu huomioida kesäasukkaiden lukua laskettaessa.

# Allmän översikt

I slutet av år 1999 fanns det 440 000 fritidshus. Från föregående år ökade antalet med 9 200. Under 1990-talet ökade antalet fritidshus med sammanlagt 76 000. Ökningen var betydligt långsammare än under de föregående årtiondena. Under 1980-talet ökade antalet fritidshus med 116 000 och under 1970-talet med så mycket som 164 000.

## År 1999 färdigställdes 4 500 fritidshus

Under år 1999 färdigställdes 4 536 nya fritidshus, vilket var omkring 400 färre än året innan och så mycket som 900 färre än år 1997. I slutet av 1990-talet färdigställdes bara ungefär hälften av det antal fritidshus som färdigställts i början av årtiondet. Då uppgick antalet till nästan 9 000. Det totala

beståndet av fritidshus ökade under 1990-talet bara med ungefär 20 procent. Detta är betydligt mindre än under 1970- och 1980-talen, då beståndet ökade med mer än 40 procent under årtiondet.

## De flesta nya fritidshusen färdigställdes i Kuusamo

Under år 1999 färdigställdes det mest nya fritidshus i Kuusamo. På andra plats kom Sodankylä, Kittilä och Björneborg. Det var redan det sjunde året i följd som det färdigställdes mest fritidshus i Kuusamo. I 65 kommuner färdigställdes inte ett enda nytt fritidshus under 1999.

Kuusamo är också den kommun där det totalt sett finns mest fritidshus. I slutet av år 1999 var antalet redan 5 300. Också Ekenäs och Mäntyharju är populära stugkommuner. I Ekenäs fanns det 4 600 fritidshus i slutet av år 1999 och i Mäntyharju var antalet 4 200.

## De flesta fritidshusen i Egentliga Finland

Bland landskapen färdigställdes flest nya fritidshus i Egentliga Finland, dvs. 436. Också i Lappland, Kajanaland och Södra Savolax färdigställdes mer än 400 nya fritidshus. Byggandet av fritidshus avtog märkbart i alla landskap mot slutet av årtiondet. Jämfört med föregående årtionde var minskningen kraftigast i Mellersta Finland, där antalet färdigställda fritidshus minskade med mer än 100 jämfört med året förut. Också i Södra Österbotten och Kajanaland färdigställdes betydligt färre fritidshus än föregående år.

Bland landskapen finns det största antalet fritidshus i Egentliga Finland, dvs. 44 300. Också i Birkaland och Södra Savolax finns det mer än 40 000 fritidshus.

## Fritidshusbeståndet yngst i Lappland

Fritidshusbeståndet ökade snabbast under 1970- och 1980-talen. De fritidshus som byggdes då utgör mer än hälften av det nuvarande beståndet. Däremot utgör de fritidshus

som byggdes under 1990-talet bara 15 procent av hela beståndet. Fritidshusbeståndet i Lappland är i medeltal yngre än i det övriga landet. Så mycket som 28 procent av fritidshusen i Lappland är byggda under 1990-talet. Andelen nya fritidshus, som byggts under 1990-talet, är minst i Östra Nyland, där bara 10 procent av fritidshusen har färdigställts under 1990-talet.

## Fritidshusens medelyta 46 m<sup>2</sup>

Medelytan i fritidshus ökade från 44 m<sup>2</sup> till 46 m<sup>2</sup> under 1990-talet. Av de nya fritidshus som färdigställdes år 1999 var redan 8 procent stora fritidsbostäder på mer än 100 m<sup>2</sup>. På motsvarande sätt var bara ungefär 5 procent av de nya stugor som färdigställdes år 1999 mindre än 20 m<sup>2</sup>.

## Bättre utrustningsnivå i fritidshusen

Över 148 000 fritidshus, dvs. en tredjedel, har el. Däremot är vattenledning och avlopp mera sällsynta. Avlopp finns i ungefär 20 procent av fritidshusen och vattenledning i bara 12 procent.

Ungefär hälften av de fritidshus som byggdes år 1999 är utrustade med elektricitet och avlopp och även vattenledning finns redan i nästan en tredjedel av de nya stugorna. Ju större ett fritidshus är, desto bättre är utrustningsnivån. I fritidshus på mer än 100 m<sup>2</sup> finns det elektricitet i så mycket som 74 procent, avlopp i 56 procent och vattenledning i 52 procent. Bland små fritidshus på mindre än 20 m<sup>2</sup> är däremot bara 15 procent utrustade med elektricitet, 6 procent med avlopp och 2 procent med vattenledning.

## Fritidshuset nära hemtrakten

Av dem som äger ett fritidshus har en tredjedel fritidshuset i bostadskommunen. Fritidshusägarna i Houtskär, Kökar och Kuhmo är de som är trognast i förhållande till hemkommunen.

När det gäller antal finns de flesta som äger fritidshus i hemkommunen i Kuopio, 5 300 personer. Också bland invånarna i Tammerfors och Björneborg har över 4 000 fritidshuset i hemkommunen.

## Sommargästerna ökar folkmängden i landsbygdskommunerna med ungefär en tredjedel

Det finns omkring 532 000 sommargäster som reser till ett fritidshus, som ligger utanför hemkommunen. Bland kommunerna kommer det mest sommargäster till Mäntyharju, där det till och med kan vistas över 6 500 personer på sina stugor under sommartid. Antalet sommargäster är dock relativt sett störst i Gustavs, där sommargästerna ökar folkmängden med 370 procent. Allt som allt mer än fördubblas folkmängden i och med sommargästerna i 26 kommuner.



# Innehållet

Statistiken över fritidshus sammanställs på basis av uppgifterna om byggnader och lägenheter i det centrala befolkningsregistret. Dessa uppgifter upprätthålls med anmälningar om byggnadsprojekt samt periodiska kontroller. Uppgifterna om befolkningen grundar sig på det centrala befolkningsregister.

I denna publikation finns uppgifter om fritidshusen efter landskap och kommun. Dessutom publiceras uppgifter om fritidshusägarnas bostadsort, husens golvytor, utrustning, och byggnadsår. Övriga uppgifter om fritidshusen kan uttas som specialutredningar enligt användarens önskemål. Registret över fritidshus innehåller förutom de publicerade uppgifterna, också uppgifter om bl.a. byggnads- och uppvärmningsmaterial.

## Tidigare publikationer

### Färdigställda sommarstugor (bostadsbyggnader för fritidsbruk)

Motsvarande uppgifter har tidigare utgivits i serien Byggandet:

- RA 1975:19  
Färdigställda sommarstugor åren 1964-1974
- RA 1980:8  
Färdigställda sommarstugor åren 1971-1978
- RA 1984:11  
Färdigställda sommarstugor åren 1979-1983
- Byggandet 1990:14 Fritidsbostadshus 1989
- Byggandet 1991:13 Fritidsbostadshus 1990
- Boende 1993:4 – Fritidshus 1991

- Boende 1994:5 – Fritidshus 1993
- Boende 1995:4 – Fritidshus 1994
- Boende 1996:4 – Fritidshus 1995
- Boende 1997:4 – Fritidshus 1996
- Boende 1998:4 – Fritidshus 1997
- Boende 1999:5 – Fritidshus 1998

## Fritidshusbestånd

- FOS VI C:104 Folkräkningen 1970, Del XII  
Sommarstugor
- FOS VI C:106 Folkräkningen 1980, Del XI  
Sommarstugor
- Inkomst och konsumtion 1988:7  
(Kotitaloustiedustelu 1985: Vapaa-ajan asunnot)
- Boende 1991:2 Fritidshus 1989
- Boende 1992:5 (Folkräkningen 1990: del 5 Fritidshus 1990)
- Boende 1993:4 – Fritidshus 1991
- Boende 1994:5 – Fritidshus 1993
- Boende 1995:4 – Fritidshus 1994
- Boende 1996:4 – Fritidshus 1995
- Boende 1997:4 – Fritidshus 1996
- Boende 1998:4 – Fritidshus 1997
- Boende 1999:5 – Fritidshus 1998

# Statistikföringsgrunder och jämförbarhet

Den första registerbaserade statistiken över fritidshus gällde år 1989. Uppgifterna om byggnader i det centrala befolkningsregistret kompletterades sommaren 1990 med skatteförvaltningens uppgifter om fritidshus. Därefter kontrollerades bl.a. bristfälliga uppgifter om koordinater och egenskaper.

De tidigare uppgifterna om fritidshus härstammar från folkräkningen 1980, där uppgifterna samlades in med hjälp av blanketter. Vid folkräkningen 1980 insamlades också sådana uppgifter som inte finns att tillgå angående nyproduktionen under 1980-talet. Sådana uppgifter är t.ex. om fritidshuset ägs gemensamt av flera personer och om det är vinterbonat.

1999 års statistik över fritidshus har såsom fritidshus räknats alla de byggnader vars användningsändamål 31.12.1999 var fritidsbostad eller som vid den aktuella tidpunkten användes för semesterboende. Som fritidshus räknas inte de semesterstugor som uthyrs av affärsföretag som bedriver inkvarteringsverksamhet. Dessa statistikförs bland byggnader för inkvarteringsrörelse inom byggnadsbeståndet (byggnadens användningsändamål 124).

Uppgifterna om fritidshus kan i någon mån vara bristfälliga. Byggnader som i registret har en annan klassificering för användningsändamålet (t.ex. bostadsbyggnad), kan ha tagits i bruk som fritidshus. En sådan ändring av användningsändamålet förmedlas inte alltid till registret.

Eftersom uppgifterna om fritidshusen delvis erhållits genom en sammanslagning av uppgifter ur det centrala befolkningsregistret och skatteförvaltningens data, kan det i några kommuner finnas för många fritidsbostäder. Dvs. samma sommarstuga har funnits både i det centrala befolkningsregistrets och skatteförvaltningens material. Det har inte alltid varit möjligt att fastslå att det varit fråga om samma fritidsbostad, eftersom det i skatteförvaltningens material inte finns koordinater för byggnaderna.

1999 års material över fritidshusen finns det koordinater för 87,7 procent av alla byggnader. Täckningsgraden för koordi-

naterna varierar kommunvis. Uppgifterna i de kommuner som deltog i justeringen av byggnadskoordinaterna kompletterades före början av 1992 med tanke på folkräkningen 1990.

Också härefter har koordinaterna för fritidshus kompletterats och uppgiftsnivån har förbättrats avsevärt.

Då man jämför byggnadsuppgifter från olika tider, bör man beakta att ändringarna till en del beror på de justeringar som gjorts i registren. Så inverkar t.ex. korrigeringar av byggnadsåren på byggnadernas åldersstruktur. Skillnader mellan uppgifterna om antalet färdigställda fritidshus i byggnadsbeståndet och statistiken över byggnadsproduktionen beror förutom på ändrade användningsändamål också på (byggnadsprojekt)blanketterna som registret fått efter insamlingsstiden.

Ibland ändras användningsändamålet för en bostadsbyggnad som blivit tom till fritidshus. Uppgifter om sådana ändringar fås dock inte alltid till det centrala befolkningsregistret, varför det är möjligt att ett litet antal byggnader som används som fritidshus också finns registrerade i andra användningsklasser. Därför har man strävat efter att inrikta justeringarna i registret liksom förfrågningarna på sådana byggnader vars användningsändamål är okänt och på tomma byggnader som numera kanske används som fritidshus. Det är också möjligt att ett fritidshus ändras till bostadshus då det tas i bruk som stadigvarande bostad. Då stryks detta fritidshus ur fritidshusbeståndet.

Antalet sommargäster per kommun har räknats enligt det totala antalet personer i fritidshusägarens bostadshushåll. Om samma person äger flera fritidshus i samma kommun har emellertid medlemmarna i bostadshushållet räknats bara en gång som sommargäster i kommunen i fråga. Om ett bostadshushåll har fritidshus i flera kommuner har medlemmarna räknats som sommargäster i alla kommuner i fråga. Fritidshus som ägs av dödsbo, som ägs samfällt eller som ägs av utlänningar har inte kunnat beaktas då antalet sommargäster beräknats.

# Overview

There were 444,000 free-time residences in Finland at the end of 1999. The number increased by 9,200 from the previous year. In the 1990s, the number of free-time residences grew altogether by 76,000. The rate has slowed down considerably from the previous decades. In the 1980s the number of free-time residences went up by 116,000 and in the 1970s by as much as 164,000.

## 4,500 free-time residential buildings completed in 1999

New free-time residential buildings completed during 1999 numbered 4,536, which is about 400 fewer than in the previous year and as many as 900 fewer than in 1997. The number of new free-time residences completed at the end of the 1990s was only one half compared to the almost 9,000 completions in the early 1990s. The whole stock of free-time residences grew by only about 20 per cent in the 1990s. This is clearly less than in the 1970s and 1980s, when the growth per decade was over 40 per cent.

## Largest number of completions in Kuusamo

In 1999 the largest number of new free-time residences were completed in the municipality of Kuusamo. Next came the municipalities of Sodankylä, Kittilä and Pori. Kuusamo has ranked as the municipality with the highest number of new free-time residential buildings completed in seven consecutive years. In contrast, no new free-time residences were completed in as many as 65 municipalities in 1999.

Kuusamo is also the municipality with the highest number of free-time residences, i.e. nearly 5,300 at the end of 1999. Tammissaari and Mäntyharju were also popular municipalities for free-time residences. Tammissaari had as many as 4,600 free-time residences and Mäntyharju 4,200.

## Most free-time residences in the region of Varsinais-Suomi

Of all regions, the number of new free-time residences completed was highest in Varsinais-Suomi, i.e. 436. Almost 400 new free-time residences were completed in Lapland, Kainuu and Etelä-Savo. The number of completions slowed down significantly in all regions towards the end of the decade. Compared to the previous year, the decrease was strongest in Central Finland, with over 100 fewer completions than the year before. In South Ostrobothnia and Kainuu a considerably lower number of free-time residences were also completed than the year before.

Varsinais-Suomi was the region with the highest number of free-time residences, i.e. 44,300. In Pirkanmaa and Etelä-Savo the number of free-time residences was also more than 40,000.

## Stock of free-time residences youngest in Lapland

The increase in the stock of free-time residences was fastest in the 1970s and 1980s. Free-time residences built at the time form almost one half of the present stock. In contrast, free-time residences built in the 1990s are only 15 per cent of the total stock. The stock of free-time residences is younger in Lapland than elsewhere in the country, on average. As many as 28 per cent of free-time residences in Lapland were built in the 1990s. The proportion of new free-time residences built in the 1990s is smallest in Itä-Uusimaa, where just 10 per cent of free-time residences were completed in the 1990s.

## Average size of a free-time residence 46 square metres

The average size of free-time residences increased from 44 to 46 square metres in the 1990s. As many as eight per cent of new free-time residences completed in 1999 were large, over 100 square metres in size. The proportion of small free-time residences of less than 20 square metres was just about five per cent.

## Equipment level of free-time residences improved

Over 148,000, or one third, of free-time residences were equipped with mains electricity, whereas fewer were connected to mains drains or had running water. About 20 per cent of free-time residences had a mains drains connection and only 11 per cent running water. Of free-time residences completed in 1999 about one half were equipped with electricity and a drains connection and almost one third had running water. The equipment level of a free-time residence improves with size. Of free-time residences of over 100 square metres 74 per cent had electricity, 56 a drains connection and 52 per cent running water, while only about 15 per cent of free-time residences of under 20 square metres were equipped with electricity, six per cent were connected to mains drains and two per cent had running water.

## Free-time residences near the place of residence

One third of free-time residence owners had a free-time residence in their municipality of residence. Free-time residence owners in the municipalities of Houtskar, Kökar and Kuhmo were the most loyal to their area of residence. Kuopio, with 5,300 persons, had the highest number of those with a free-time residence in their municipality of residence. More than four thousand Tampere and Pori dwellers also had a free-time residence in their municipality of domicile.

## Summer residents increase the population of rural municipalities by about one third

Summer residents travelling to free-time residences outside their municipality of domicile totalled approximately 532,000. In summer, over 6,500 persons may spend time on

their free-time residences in Mäntyharju, the municipality with the largest number of summer residents. However, the greatest relative increase takes place in Kustavi, where the inclusion of summer residents increases the municipality's population by 370 per cent. Summer residents more than double the population of 26 municipalities altogether.

# Statistical methodology and comparability

The first published register-based statistics on free-time residences relate to the year 1989. In the summer of 1990, the Central Population Register's data file on buildings and dwellings was supplemented with the data on free-time residences gathered by tax authorities. Local authorities then reviewed the missing data on map co-ordinates and characteristics.

Previous data on free-time residences derive from the census of 1980, in which the data were collected by questionnaire. The 1980 census data also include information that is not available on the stock of free-time residences built in the 1980s, such as information on joint ownership and suitability for year-round use.

In the 1999 statistics, free-time residences include all buildings intended for free-time use at the end of 1999 or which at that time were used as free-time residences. Excluded are rental holiday cottages of enterprises engaged in the accommodation industry, which in building stock statistics are classified as commercial accommodation buildings (category 124 according to the intended use of buildings). It is likely that the data on free-time residences do not cover all units; buildings registered for other uses (e.g. for use as residential buildings proper) are turned into free-time residences without information on the change always reaching the register.

Because the data on free-time residences were obtained by combining the Central Population Register data with those gathered by the tax authorities, some municipalities may show an excess of free-time residences; i.e. the same unit may have been counted twice as it figures in both the Central Population Register data file and that of the tax authorities. It has not always been possible to identify the units as the same because the data of the tax authorities lack information on buildings' map co-ordinates.

The 1999 data file on free-time residences contains co-ordinates information on 87,7 per cent of the stock. The coverage of co-ordinates data varies from one municipality

to another. By the beginning of 1992, updates had been made in the municipalities participating in the review of building co-ordinates for the 1990 census. The co-ordinates data on free-time residences have been supplemented even thereafter, and thus considerable improvements in the quality of data have been accomplished.

When comparing construction data for different dates, it should be noted that changes are partly due to revisions made in the register. For example, revisions concerning the year of construction affect the age structure of buildings. Differences in the number of completed free-time residences in the statistics on free-time residences and those on building production are due not only to changes in the intended use but also to advices of building projects reaching the register after the said data have been selected from the register.

When a dwelling house that has become vacant is turned to free-time use, information on such a change does not always reach the Central Population Register. It is also possible that buildings used as free-time residences are included in buildings registered for other uses. Register revisions and checks have been aimed specially at buildings whose intended use is not known and at vacant buildings which may have been turned to free-time use. It is also possible that a free-time residence is reclassified as a residential building proper when it starts to be used as a regular dwelling, causing its removal from the stock of free-time residences.

The number of holiday residents by municipality has been counted from the total number of persons in the household-dwelling unit of the free-time residence owner. If the same person owns more than one free-time residence in the same municipality, the persons in that household-dwelling unit have been taken into account only once. If the household-dwelling unit owns a free-time residence in more than one municipality the said persons have been counted as holiday residents in both municipalities. When counting the number of holiday residents it has not been possible to take account of the free-time residences owned by death estates or foreigners, or of those in joint ownership.

Taulukko 1. Kesämökkit maakunnittain 1970, 1980, 1990, 1995 - 1999  
 Tabell 1. Fritidshus efter landskap 1970, 1980, 1990, 1995 - 1999  
 Table 1. Free-time residences by region 1970, 1980, 1990, 1995 - 1999

Maakunta 31.12.1999 - Landskap - Region	Kesämökkejä - Fritidshus - Free-time residences							
	1970	1980	1990	1995	1996	1997	1998	1999
<b>Koko maa - Hela landet - Whole country</b>	<b>176 104</b>	<b>251 744</b>	<b>367 686</b>	<b>416 236</b>	<b>423 318</b>	<b>429 384</b>	<b>434 782</b>	<b>444 023</b>
Uusimaa - Nyland	23 040	22 454	27 032	28 890	29 034	29 279	29 520	29 925
Itä-Uusimaa - Östra Nyland	6 690	6 865	9 032	9 801	10 017	10 123	10 225	10 108
Varsinais-Suomi - Egentliga Finland	18 436	26 879	37 427	41 339	42 069	42 522	43 000	44 312
Satakunta	8 498	11 301	15 908	17 356	17 613	17 975	18 201	18 448
Kanta-Häme - Egentliga Tavastehus	7 511	11 020	15 984	17 686	17 903	18 160	18 332	18 799
Pirkanmaa - Birkland	19 084	25 749	35 378	40 001	40 790	41 712	42 073	42 446
Päijät-Häme - Päijänne Tavastehus	8 627	12 038	16 493	18 551	18 781	19 025	19 279	20 137
Kymenlaakso - Kymmenedalen	7 773	9 779	13 698	15 679	15 971	16 166	16 397	16 883
Etelä-Karjala - Södra Karelen	7 803	11 514	16 851	19 116	19 342	19 681	19 883	20 475
Etelä-Savo - Södra Savolax	12 605	22 087	34 917	39 207	39 990	40 420	40 752	41 911
Pohjois-Savo - Norra Savolax	8 667	14 010	23 668	26 362	26 712	27 051	27 481	28 178
Pohjois-Karjala - Norra Karelen	5 910	10 306	17 693	21 043	21 358	21 677	21 818	22 318
Keski-Suomi - Mellersta Finland	10 233	16 284	23 637	27 575	28 159	28 564	28 996	30 149
Etelä Pohjanmaa - Södra Österbotten	3 495	5 280	9 460	10 955	11 163	11 408	11 563	11 814
Pohjanmaa - Österbotten	9 769	14 218	14 680	16 426	16 589	16 769	17 240	17 354
Keski Pohjanmaa -Mellesta Österbotten	2 390	2 858	2 738	3 236	3 321	3 389	3 450	3 506
Pohjois-Pohjanmaa - Norra Österbotten	6 843	11 510	20 887	24 277	24 603	24 967	25 321	25 633
Kainuu - Kajanaland	2 610	5 105	9 408	11 654	11 859	12 024	12 165	12 444
Lappi - Lappland	4 436	8 578	18 413	22 171	23 071	23 411	23 826	24 233
Ahvenanmaa - Åland	1 684	3 909	4 382	4 911	4 973	5 061	5 260	4 950

Taulukko 2. Valmistuneet vapaa-ajan asuinrakennukset maakunnittain 1989 - 1999  
 Tabell 2. Färdigställda fritidshus efter landskap 1989 - 1999  
 Table 2. Free-time residences complitions by region in 1989 - 1999

Maakunta 31.12.1999 - Landskap - Region	Valmistuneita vapaa-ajan asuinrakennuksia - Färdigställda fritidshus - Free-time residences completions										
	1989	1990	1991	1992	1993	1994	1995	1996	1997	1998	1999
<b>Koko maa - Hela landet - Whole country</b>	<b>8 050</b>	<b>8 764</b>	<b>8 747</b>	<b>7 948</b>	<b>7 382</b>	<b>6 388</b>	<b>6 431</b>	<b>5 773</b>	<b>5 447</b>	<b>4 977</b>	<b>4 536</b>
Uusimaa - Nyland	391	370	473	399	326	298	257	194	230	201	224
Itä-Uusimaa - Östra Nyland	126	134	121	125	107	101	92	80	76	80	64
Varsinais-Suomi - Egentliga Finland	546	663	752	687	554	518	507	503	479	476	436
Satakunta	191	228	216	218	255	162	243	167	280	180	186
Kanta-Häme - Egentliga Tavastehus	320	389	365	396	323	255	277	289	294	238	243
Pirkanmaa - Birkland	689	623	673	627	640	473	478	516	577	336	330
Päijät-Häme - Päijänne Tavastehus	384	291	319	456	303	232	267	234	213	220	222
Kymenlaakso - Kymmenedalen	282	306	322	300	258	234	219	188	195	151	163
Etelä-Karjala - Södra Karelen	387	379	345	323	352	289	243	227	261	209	173
Etelä-Savo - Södra Savolax	867	916	765	798	692	638	634	540	490	414	372
Pohjois-Savo - Norra Savolax	504	614	582	470	489	472	468	360	340	345	318
Pohjois-Karjala - Norra Karelen	445	482	468	373	448	364	336	334	280	285	267
Keski-Suomi - Mellersta Finland	645	599	770	631	572	513	548	495	436	424	320
Etelä Pohjanmaa - Södra Österbotten	146	176	226	191	180	198	183	190	142	215	147
Pohjanmaa - Österbotten	278	256	318	239	174	198	246	180	130	136	118
Keski Pohjanmaa -Mellesta Österbotten	83	106	98	79	90	98	50	69	62	54	33
Pohjois-Pohjanmaa - Norra Österbotten	587	780	595	510	503	530	501	490	361	416	384
Kainuu - Kajanaland	277	308	323	336	354	268	201	188	190	173	115
Lappi - Lappland	841	1 072	925	689	676	485	620	470	341	383	397
Ahvenanmaa - Åland	61	72	91	101	86	62	61	59	70	41	24

Taulukko 3. Kesämökkit rakennusvuoden mukaan 1980 - 1999  
 Tabell 3. Fritidshus efter byggnadsår åren 1980 - 1999  
 Table 3. Free-time residences by year of construction in 1980 - 1999

Rakennusvuosi Byggnadsår Year of construction	Kesämökkejä - Fritidshus - Free-time residences										Muutos - kpl Förändring - st Change - number	
	1980		1990		1995		1998		1999		1980- 1990	1990- 1999
	kpl - st. number	%	kpl - st. number	%	kpl - st. number	%	kpl - st. number	%	kpl - st. number	%		
<b>Yhteensä - Total - Total</b>	<b>251 744</b>	<b>100,0</b>	<b>367 686</b>	<b>100,0</b>	<b>416 236</b>	<b>100,0</b>	<b>434 782</b>	<b>100,0</b>	<b>444 023</b>	<b>100,0</b>	<b>115 942</b>	<b>76 337</b>
- 1920	21 566	8,6	27 356	7,4	26 601	6,4	27 350	6,4	27 512	6,2	5 790	156
1921 - 1959	69 573	27,6	84 912	23,1	86 892	20,9	86 108	18,4	86 195	19,4	15 339	1 283
1960 - 1969	66 112	26,3	63 886	17,4	63 740	15,3	64 494	15,1	64 536	14,5	-2 226	650
1970 - 1979	81 488	32,4	83 949	22,8	83 312	20,0	85 233	19,9	85 524	19,3	2 461	1 575
1980 - 1989	6 446	2,6	75 533	20,5	75 869	18,2	76 790	18,0	77 825	17,5	69 087	2 292
1990 - 1999	..	..	8 057	2,2	47 814	11,5	65 679	15,4	72 308	16,3	8 057	64 251
<b>Tuntematon Okänd</b>												
<b>Unknown</b>	6 559	2,6	23 993	6,5	32 008	7,7	29 128	6,8	30 123	6,8	17 434	6 130

Taulukko 4. Kesämökkit pinta-alan mukaan 1980 - 1999  
 Tabell 4. Fritidshus efter golvyta 1980 - 1999  
 Table 4. Free-time residences by floor area in 1980 - 1999

Pinta-ala (m <sup>2</sup> ) Golvyta Floor Area	Kesämökkejä - Fritidshus - Free-time residences										Muutos - kpl Förändring - st Change - number	
	1980		1990		1995		1998		1999		1980- 1990	1990- 1999
	kpl - st. number	%	kpl - st. number	%	kpl - st. number	%	kpl - st. number	%	kpl - st. number	%		
<b>Koko maa Hela landet Whole country</b>	<b>251 744</b>	<b>100,0</b>	<b>367 686</b>	<b>100,0</b>	<b>416 236</b>	<b>100,0</b>	<b>434 782</b>	<b>100,0</b>	<b>444 023</b>	<b>100,0</b>	<b>115 942</b>	<b>76 337</b>
- 19	24 473	9,7	35 313	9,6	37 008	8,9	35 380	8,1	36 739	8,3	10 840	1 426
20 - 39	114 288	45,4	143 887	39,1	158 454	38,1	162 969	37,5	167 476	37,7	29 599	23 589
40 - 59	67 960	27,0	97 512	26,5	110 959	26,7	115 489	26,6	119 825	27,0	29 552	22 313
60 - 79	23 737	9,4	37 199	10,1	44 485	10,7	47 222	10,9	49 603	11,2	13 462	12 404
80 - 99	8 552	3,4	14 325	3,9	17 395	4,2	18 622	4,3	19 628	4,4	5 773	5 303
100 +	8 464	3,4	14 386	4,0	16 973	4,1	17 735	4,1	18 732	4,2	5 922	4 346
<b>Tuntematon Okänd</b>												
<b>Unknown</b>	4 270	1,7	25 064	6,8	30 962	7,4	37 365	8,6	32 020	7,2	20 794	6 956
<b>Keskipinta-ala (m<sup>2</sup>) Genomsnittlig golvyta Average floor area</b>												
	42		44		45		46		46			

Taulukko 5. Kesämökkit rakennusvuoden mukaan 31.12.1999  
 Tabell 5. Fritidshus efter byggnadsår  
 Table 5. Free-time residences by year of construction

Alue Område Region	Valmistuneet vapaa-ajan asuinrakennukset Färdigställda fritidshus Free-time residences completed 1999	Kesämökkejä yhteensä Fritidshus total Free-time residences 31.12.1999	Rakennusvuosi - Byggnadsår - Year of construction									Tunt. Okänd Unknown
			1920	1921 - 1929	1930 -1939	1940 -1949	1950 -1959	1960 -1969	1970 -1979	1980 -1989	1990 -1999	
<b>Koko maa - Hela landet - Whole country</b>	4 536	444 023	27 512	7 496	15 432	21 675	41 592	64 536	85 524	77 825	72 308	30 123
<b>Manner-Suomi - Fasta Finland - Mainland Finland</b>												
Uusimaa - Nyland	224	29 925	1 776	479	1 289	1 784	4 775	5 322	5 118	4 391	3 278	1 713
Itä-Uusimaa - Östra Nyland	64	10 108	1 405	289	568	773	1 397	1 428	1 362	1 338	1 041	507
Varsinais-Suomi - Egentliga Finland	436	43 516	4 611	889	1 588	2 029	3 814	7 410	8 441	6 209	6 046	2 479
Satakunta	186	18 448	1 735	338	750	1 025	1 992	3 547	3 581	2 105	2 421	954
Kanta-Häme - Egentliga Tavastland	243	18 799	1 519	450	816	1 065	1 967	2 658	3 393	3 201	3 217	513
Pirkanmaa - Birkland	330	42 446	2 919	1 025	1 776	2 252	4 427	6 234	7 764	5 851	5 610	4 588
Päijät-Häme	222	20 137	1 159	413	767	1 080	1 946	3 380	3 804	3 108	2 971	1 509
Kymanlaakso - Kymmenedalen	163	16 883	1 110	296	577	731	1 872	2 973	2 985	2 258	2 575	1 506
Etelä-Karjala - Södra Karelen	173	20 475	946	225	555	716	1 780	3 748	5 143	3 548	3 080	734
Etelä-Savo - Södra Savolax	372	41 911	1 831	504	1 059	1 449	2 703	5 841	10 236	8 002	6 757	3 529
Pohjois-Savo - Norra Savolax	318	28 178	1 381	569	1 267	1 841	2 874	3 361	5 133	5 677	4 923	1 152
Pohjois-Karjala - Norra Karelen	267	21 559	1 069	403	869	1 447	2 282	2 367	3 799	3 889	3 721	1 713
Keski-Suomi - Mellersta Finland	320	30 149	1 197	470	1 019	1 349	2 635	4 025	5 822	6 029	5 704	1 899
Etelä-Pohjanmaa - Södra Österbotten	147	11 814	993	282	611	703	1 054	1 497	2 016	1 897	2 047	714
Pohjanmaa - Österbotten	118	17 354	1 440	284	646	600	1 162	2 608	3 790	2 730	2 275	1 819
Keski-Pohjanmaa - Mellersta Österbotten	33	3 506	123	26	89	124	287	494	603	674	797	289
Pohjois-Pohjanmaa - Norra Österbotten	384	27 188	1 266	260	580	1 119	1 976	3 471	5 400	5 822	5 676	1 618
Kainuu - Kajanaland	115	12 444	276	118	284	643	1 154	1 095	1 664	3 343	2 621	1 246
Lappi - Lappland	397	24 233	370	114	230	856	1 306	2 385	4 241	6 845	6 810	1 076
Ahvenanmaa - Åland												
Ahvenanmaa - Åland	24	4 950	386	62	92	89	189	692	1 229	908	738	565
<b>Kunnat maakunnittain Kommunerna landskapsvis Municipalities by region</b>												
Uusimaa - Nyland	224	29 925	1 776	479	1 289	1 784	4 775	5 322	5 118	4 391	3 278	1 713
Espoo-Esbo	13	2 206	201	61	287	309	574	257	211	58	187	61
Hanko-Hangö	4	697	46	7	6	29	73	119	125	121	126	45
Helsinki-Helsingfors	-	463	110	45	57	56	71	26	32	11	11	44
Hyvinkää-Hyvinge	3	386	15	4	14	33	110	51	39	46	60	14
Inkoo-Ingå	30	1 877	123	35	65	76	145	369	388	283	265	128
Järvenpää-Träskända	-	107	4	1	4	30	27	18	5	5	6	7
Karjaa-Karis	1	514	54	15	22	39	43	135	89	41	49	27
Karjalohja-Karislojo	10	1 631	75	24	50	67	280	410	336	199	138	52
Karkkila-Högfors	11	928	27	11	23	43	61	169	146	184	131	133
Kauniainen-Grankulla	-	2	-	1	-	-	1	-	-	-	-	-
Kerava-Kervo	-	31	5	4	2	5	10	-	1	-	1	3



Taulukko 5. Kesämökkit rakennusvuoden mukaan 31.12.1999  
 Tabell 5. Fritidshus efter byggnadsår  
 Table 5. Free-time residences by year of construction

Alue Område Region	Valmistuneet vapaa-ajan asuinrakennukset Färdigställda fritidshus Free-time residences completed 1999	Kesämökkejä yhteensä Fritidshus totalt Free-time residences 31.12.1999	Rakennusvuosi - Byggnadsår - Year of construction									Tunt. Okänd Unknown
			1920	1921 - 1929	1930 - 1939	1940 - 1949	1950 - 1959	1960 - 1969	1970 - 1979	1980 - 1989	1990 - 1999	
Kirkkonummi-Kyrkslätt	14	2 458	77	17	139	111	513	548	332	238	236	247
Lohja-Lojo	21	2 380	96	30	92	195	537	521	375	245	245	44
Mäntsälä	7	1 160	86	32	40	61	122	92	97	449	143	38
Nummi-Pusula	-	2 569	124	33	64	90	209	354	802	423	351	119
Nurmijärvi	12	880	54	17	40	80	217	163	98	113	79	19
Pohja-Pojo	34	475	55	10	19	20	62	90	72	61	63	23
Pomainen-Borgnäs	7	504	51	7	32	28	92	52	68	82	64	28
Sammatti	2	1 167	51	13	45	81	183	296	232	141	76	49
Siuntio-Sjundeå	2	786	66	12	31	33	99	122	134	148	84	57
Tammisaari-Ekenäs	32	4 622	239	39	65	101	342	937	950	875	688	386
Tuusula-Tusby	4	609	38	11	21	54	216	110	50	34	29	46
Vantaa-Vanda	2	1 045	54	12	48	84	326	127	51	286	35	22
Vihti-Vichtis	15	2 428	125	38	123	159	462	356	485	348	211	121
<b>Itä-Uusimaa - Östra Nyland</b>	<b>64</b>	<b>10 108</b>	<b>1 405</b>	<b>289</b>	<b>568</b>	<b>773</b>	<b>1 397</b>	<b>1 428</b>	<b>1 362</b>	<b>1 338</b>	<b>1 041</b>	<b>507</b>
Askola	8	572	76	19	36	38	38	54	73	140	89	9
Lapinjärvi-Lapträsk	4	463	148	19	35	37	49	32	51	45	30	17
Liljendal	-	208	53	11	14	9	26	15	19	29	30	2
Loviisa-Lovisa	2	337	74	6	14	45	47	56	37	40	14	4
Myrskylä-Mörskom	8	530	103	15	34	50	56	48	81	72	60	11
Pernaja-Pernå	11	1 597	228	45	55	71	148	238	279	245	235	53
Porvoo-Borgå	9	3 155	339	68	115	198	487	497	418	447	308	278
Pukkila	1	320	86	16	30	21	31	8	25	61	32	10
Ruotsinpyhtää-Strömfors	6	909	106	17	30	34	68	184	224	109	118	19
Sipoo-Sibbo	15	2 017	192	73	205	270	447	296	155	150	125	104
<b>Varsinais-Suomi - Egentliga Finland</b>	<b>436</b>	<b>43 516</b>	<b>4 611</b>	<b>889</b>	<b>1 588</b>	<b>2 029</b>	<b>3 814</b>	<b>7 410</b>	<b>8 441</b>	<b>6 209</b>	<b>6 046</b>	<b>2 479</b>
Alastaro	5	250	58	19	27	26	18	9	17	31	42	3
Askainen-Vilnäs	7	565	42	12	16	13	48	139	122	96	57	20
Aura	-	85	3	1	2	7	8	3	6	19	25	11
Dragsfjärd	39	1 995	175	24	35	39	108	316	481	295	431	91
Halikko	6	706	142	43	46	77	72	52	75	66	85	48
Houtskari-Houtskär	12	819	52	10	13	17	19	104	229	144	181	50
Iniö	6	433	18	6	6	8	15	69	123	102	65	21
Kaarina-S:t Karins	2	419	48	7	43	63	96	53	54	7	17	31
Karinainen	-	69	19	9	1	6	6	1	3	4	15	5
Kemiö-Kimito	8	1 357	261	33	54	48	72	201	287	206	165	30
Kiiikala	4	754	86	10	43	44	52	58	108	117	169	67
Kisko	14	1 367	115	38	50	68	168	256	266	181	138	87
Korppoo-Korpo	15	1 424	160	30	40	43	63	256	321	191	231	89
Koski TI	1	260	49	18	22	23	13	9	30	40	47	9
Kustavi-Gustavs	29	2 485	131	12	21	26	89	570	784	422	334	96
Kuusjoki	2	164	31	10	9	14	17	9	13	13	41	7
Laitila	14	1 162	157	19	51	42	52	158	243	136	195	109
Lemu	4	219	12	1	8	8	13	52	42	48	25	10
Lieto-Lundo	1	159	30	4	7	11	16	12	23	25	26	5
Loimaa	1	29	6	3	2	6	2	3	3	1	3	-
Loimaan kunta-Loimaa kommun	-	368	60	25	25	31	38	22	26	68	52	21
Marttila	3	163	25	8	15	10	11	8	7	23	54	2
Masku	-	347	37	6	4	15	32	80	74	62	22	15

Taulukko 5. Kesämökki rakennusvuoden mukaan 31.12.1999  
 Tabell 5. Fritidshus efter byggnadsår  
 Table 5. Free-time residences by year of construction

Alue Område Region	Valmistuneet vapaa-ajan asuinrakennukset Färdigställda fritidshus Free-time residences completed 1999	Kesämökkejä yhteensä Fritidshus totalt Free-time residences 31.12.1999	Rakennusvuosi - Byggnadsår - Year of construction									Tunt. Okänd Unknown
			1920	1921 - 1929	1930 -1939	1940 -1949	1950 -1959	1960 -1969	1970 -1979	1980 -1989	1990 -1999	
Mellila	-	94	9	10	10	14	10	4	7	15	14	1
Merimasku	7	867	43	5	16	37	121	249	186	89	83	38
Mietoinen	3	307	41	1	9	17	36	40	61	63	33	6
Muurla	5	246	21	6	13	18	38	41	36	30	34	9
Mynämäki	7	662	105	12	41	33	39	20	52	145	186	29
Naantali-Nådendal	-	436	55	8	27	53	121	87	38	17	13	17
Nauvo-Nagu	-	1 996	153	12	35	76	162	444	545	224	242	103
Nousiainen-Nousis	4	268	28	7	17	10	26	5	35	70	57	13
Oripää	1	87	21	8	7	7	1	-	7	16	18	2
Paimio-Pemar	1	322	97	15	23	27	19	13	28	32	40	28
Parainen-Pargas	4	2 782	291	44	70	124	431	640	429	326	236	191
Pemiö-Björnä	6	1 010	173	29	56	76	140	122	120	130	106	58
Pertteli	6	469	33	16	25	28	44	106	111	38	43	25
Piikkiö-Pikis	3	453	38	7	17	44	86	83	75	51	38	14
Pyhäranta	8	879	91	14	23	21	56	215	217	105	90	47
Pöytyä	-	209	31	5	13	15	11	8	21	37	62	6
Raisio-Reso	-	63	12	1	5	7	13	-	-	5	17	3
Rusko	-	50	14	3	3	1	5	4	5	9	2	4
Rymättylä-Rimito	31	1 231	53	8	23	57	54	148	294	276	223	95
Salo	1	73	18	1	8	8	12	2	2	4	10	8
Sauvo-Sagu	7	1 193	191	17	26	44	120	246	220	91	188	50
Somero	38	2 021	189	63	116	142	168	211	331	282	393	126
Suomusjärvi	11	1 185	78	21	26	48	163	230	260	178	134	47
Särkisalo-Finby	13	688	95	13	29	33	50	89	123	77	149	30
Taivassalo-Tövsala	32	1 633	134	15	25	21	71	388	370	283	277	49
Tarvasjoki	1	76	16	2	7	5	5	2	3	16	17	3
Turku-Åbo	6	2 591	310	89	218	242	482	425	157	348	137	183
Uusikaupunki-Nystad	34	3 655	291	36	65	93	176	751	851	577	452	363
Vahto	1	136	8	9	4	10	6	1	27	32	34	5
Vehmaa	13	714	114	25	39	24	34	104	104	119	100	51
Velkua	2	454	42	3	10	5	17	85	142	76	67	7
Västernärjärd	9	517	64	15	12	15	19	78	144	70	74	26
Yläne	9	550	35	21	30	29	50	129	103	81	57	15
<b>Satakunta</b>	<b>186</b>	<b>18 448</b>	<b>1 735</b>	<b>338</b>	<b>750</b>	<b>1 025</b>	<b>1 992</b>	<b>3 547</b>	<b>3 581</b>	<b>2 105</b>	<b>2 421</b>	<b>954</b>
Eura	20	1 106	109	26	52	75	134	179	157	127	210	37
Eurajoki-Euraäminne	9	906	80	4	18	23	92	274	195	95	110	15
Harjavalta	-	71	10	1	6	7	7	7	7	9	4	13
Honkajoki	1	178	15	3	11	13	22	6	49	29	26	4
Huittinen	1	287	68	11	29	32	22	8	13	37	26	41
Jämijärvi	-	276	31	7	11	26	19	38	74	44	21	5
Kankaanpää	8	717	59	12	40	42	58	108	132	71	112	83
Karvia	2	308	13	3	14	13	11	33	68	70	74	9
Kiikoinen	4	238	32	10	22	7	15	48	31	28	30	15
Kiukainen	-	85	29	5	13	9	8	1	4	9	2	5
Kodisjoki	-	112	10	1	7	4	8	18	20	30	13	1
Kokemäki-Kumo	5	1 325	96	33	61	88	98	268	161	130	119	271
Kullaa	2	309	39	7	13	19	16	65	75	24	40	11
Köyliö-Kjulo	6	348	31	11	18	19	38	61	51	59	49	11
Lappi	1	560	49	12	16	20	61	118	140	63	71	10
Lavia	11	773	87	15	41	50	45	141	162	73	132	27

Taulukko 5. Kesämökkit rakennusvuoden mukaan 31.12.1999  
 Tabell 5. Fritidshus efter byggnadsår  
 Table 5. Free-time residences by year of construction

Alue Område Region	Valmistuneet vapaa-ajan asuinrakennukset Färdigställda fritidshus Free-time residences completed 1999	Kesämökkejä yhteensä Fritidshus totalt Free-time residences 31.12.1999	Rakennusvuosi - Byggnadsår - Year of construction									Tunt. Okänd Unknown
			1920	1921 - 1929	1930 - 1939	1940 - 1949	1950 - 1959	1960 - 1969	1970 - 1979	1980 - 1989	1990 - 1999	
Luvia	7	1 147	66	5	15	30	120	310	297	125	128	51
Merikarvia-Sastmola	11	1 537	209	23	26	40	66	288	394	201	229	61
Nakkila	-	66	18	2	5	7	3	9	5	6	8	3
Noomarkku-Normark	1	436	58	12	27	30	56	74	75	31	61	12
Pomarkku-Påmark	11	697	55	12	24	36	65	137	139	88	91	50
Pori-Björneborg	72	3 351	306	44	125	197	560	745	681	193	438	62
Punkalaidun	2	507	85	26	30	38	59	55	45	55	63	51
Rauma-Raumo	7	1 328	74	17	57	93	232	309	243	154	117	32
Siikainen	2	905	62	11	23	43	59	156	268	96	154	33
Säkylä	2	694	17	15	32	46	102	86	87	222	60	27
Ulvila-Ulvsby	-	25	9	2	3	1	3	1	2	1	1	2
Vampula	1	156	18	8	11	17	13	4	6	35	32	12
<b>Kanta-Häme - Egentliga-Tavastland</b>	<b>243</b>	<b>18 799</b>	<b>1 519</b>	<b>450</b>	<b>816</b>	<b>1 065</b>	<b>1 967</b>	<b>2 658</b>	<b>3 393</b>	<b>3 201</b>	<b>3 217</b>	<b>513</b>
Forssa	12	712	79	19	40	51	45	54	136	121	138	29
Hattula	14	1 821	135	42	76	109	234	335	312	265	249	64
Hauho	38	2 353	193	31	72	86	181	422	562	399	364	43
Hausjärvi	5	767	120	40	50	61	109	59	137	96	80	15
Humppila	8	374	60	21	29	40	25	12	18	34	127	8
Hämeenlinna-Tavastehus	-	551	28	13	30	38	98	106	70	56	49	63
Janakkala	21	1 580	101	39	56	143	240	259	219	221	262	40
Jokioinen-Jockis	5	324	49	15	35	33	22	21	24	57	62	6
Kalvola	-	945	98	37	48	62	113	158	139	129	116	45
Lammi	26	1 434	97	33	55	66	127	218	238	251	307	42
Loppi	40	2 925	161	36	99	125	308	365	569	684	506	72
Renko	5	740	46	18	30	31	52	111	123	166	151	12
Riihimäki	1	218	11	7	26	32	39	23	25	19	32	4
Tammela	45	2 891	202	67	111	124	294	421	645	472	502	53
Tuulos	20	848	62	10	13	23	48	91	164	190	232	15
Ypäjä	3	316	77	22	46	41	32	3	12	41	40	2
<b>Pirkanmaa - Birkland</b>	<b>330</b>	<b>42 446</b>	<b>2 919</b>	<b>1 025</b>	<b>1 776</b>	<b>2 252</b>	<b>4 427</b>	<b>6 234</b>	<b>7 764</b>	<b>5 851</b>	<b>5 610</b>	<b>4 588</b>
Hämeenkyrö-Tavastkyro	11	1 275	134	46	54	64	179	276	214	135	141	32
Ikaalinen-Ikalis	19	2 097	226	40	89	67	137	332	584	274	297	51
Juupajoki	7	392	47	7	17	22	16	38	66	76	91	12
Kangasala	9	2 544	119	37	92	202	580	543	347	212	270	142
Kihniö	5	756	19	9	37	32	35	158	205	126	122	13
Kuhmalatti	-	794	54	22	31	26	63	143	178	105	98	74
Kuorevesi	8	783	33	18	40	46	75	95	193	137	115	31
Kuru	18	1 680	126	64	94	60	134	185	434	287	233	63
Kylmäkoski	6	505	68	30	31	35	48	63	73	81	72	4
Lempäälä	5	1 146	94	42	92	116	206	147	163	112	120	54
Luopioinen	12	2 134	119	38	55	73	139	300	377	461	268	304
Längelmäki	12	1 597	93	33	45	78	134	219	443	243	162	147
Mouhijärvi	1	1 022	114	23	36	67	88	115	202	154	201	22
Mänttä	2	194	9	4	23	22	25	22	26	14	17	32
Nokia	7	1 495	111	39	97	122	263	257	296	136	138	36
Orivesi	20	1 928	133	45	67	70	112	305	406	304	282	204
Parkano	11	1 127	75	20	47	53	73	106	272	260	195	26
Pirkkala-Birkala	1	412	31	17	47	39	100	58	42	38	19	21

Taulukko 5. Kesämökkit rakennusvuoden mukaan 31.12.1999  
 Tabell 5. Fritidshus efter byggnadsår  
 Table 5. Free-time residences by year of construction

Alue Område Region	Valmistuneet vapaa-ajan asuinrakennukset Färdigställda fritidshus Free-time residences completed 1999	Kesämökkejä yhteensä Fritidshus totalt Free-time residences 31.12.1999	Rakennusvuosi - Byggnadsår - Year of construction									Tunt. Okänd Unknown
			1920	1921 - 1929	1930 -1939	1940 -1949	1950 -1959	1960 -1969	1970 -1979	1980 -1989	1990 -1999	
Päikkäne	12	1 685	86	27	50	97	222	295	298	190	222	198
Ruovesi	3	2 031	147	64	66	94	134	309	440	357	314	106
Sahalahti	3	542	20	11	19	10	39	127	123	86	85	22
Suodenniemi	-	424	33	7	28	31	26	52	86	48	97	16
Tampere-Tammerfors	25	3 481	91	41	97	125	237	118	177	222	249	2 124
Toijala	3	158	20	18	14	22	32	16	5	10	14	7
Ujala	38	1 539	147	37	58	87	99	176	190	274	445	26
Valkeakoski	7	1 261	88	32	62	102	236	263	188	149	109	32
Vammala	11	1 725	142	35	52	83	197	297	188	171	179	381
Vesilahti	-	1 532	90	24	50	40	86	273	302	215	207	245
Viiala	1	191	28	6	12	8	22	42	37	15	20	1
Viljakkala	9	888	86	28	25	55	100	126	219	110	118	21
Vilppula	21	1 208	79	43	60	68	106	184	214	252	169	33
Virrat-Virtdois	31	2 091	138	51	68	88	162	234	457	447	382	64
Ylöjärvi	10	1 481	72	51	112	135	308	326	236	123	102	16
Äetsä	2	328	47	16	9	13	14	34	83	27	57	28
<b>Päijät-Häme</b>	<b>222</b>	<b>20 137</b>	<b>1 159</b>	<b>413</b>	<b>767</b>	<b>1 080</b>	<b>1 946</b>	<b>3 380</b>	<b>3 804</b>	<b>3 108</b>	<b>2 971</b>	<b>1 509</b>
Artjärvi-Artsjö	-	391	73	18	37	52	54	46	46	27	27	11
Asikkala	36	3 553	160	64	115	158	350	608	636	492	669	301
Hartola	23	2 059	64	28	55	74	106	344	400	459	309	220
Heinola	60	3 008	78	30	82	98	277	615	633	443	459	293
Hollola	18	1 497	115	37	58	131	281	295	185	146	183	66
Hämeenkoski	-	510	54	16	27	29	51	65	87	72	78	31
Kärkölä	-	399	73	17	44	48	46	28	39	40	53	11
Lahti-Lahtis	-	390	21	13	56	62	76	33	27	89	10	3
Nastola	8	1 519	83	25	58	95	245	302	238	186	121	166
Orimattila	8	1 167	201	68	99	112	112	72	111	161	206	25
Padasjoki	27	2 451	110	54	76	124	178	442	595	437	314	121
Sysmä	42	3 193	127	43	60	97	170	530	807	556	542	261
<b>Kymanlaakso - Kymmenedalen</b>	<b>163</b>	<b>16 883</b>	<b>1 110</b>	<b>296</b>	<b>577</b>	<b>731</b>	<b>1 872</b>	<b>2 973</b>	<b>2 985</b>	<b>2 258</b>	<b>2 575</b>	<b>1 506</b>
Anjalankoski	9	735	92	20	52	70	86	89	120	45	95	66
Elimäki	6	217	31	13	26	39	30	12	12	11	31	12
Hamina-Fredrikshamn	-	59	15	1	2	8	11	9	7	5	1	-
Iitti	16	2 401	128	54	76	109	246	541	433	274	339	201
Jaala	41	2 776	80	26	48	70	226	437	572	481	529	307
Kotka	7	1 547	156	44	88	108	295	230	196	149	120	161
Kouvola	-	15	3	-	3	3	6	-	-	-	-	-
Kuusankoski	-	318	30	18	32	18	78	61	37	21	19	4
Miehikkälä	11	685	32	11	12	31	40	65	177	124	155	38
Pyhtää-Pyttis	11	1 521	107	34	52	56	160	281	283	209	260	79
Valkeala	28	2 998	143	42	111	102	344	422	451	413	525	445
Vehkalahti-Veckelax	23	2 015	156	21	39	57	223	407	362	318	315	117
Virolahti	11	1 596	137	12	36	60	127	419	335	208	186	76
<b>Etelä-Karjala - Södra Karelen</b>	<b>173</b>	<b>20 475</b>	<b>946</b>	<b>225</b>	<b>555</b>	<b>716</b>	<b>1 780</b>	<b>3 748</b>	<b>5 143</b>	<b>3 548</b>	<b>3 080</b>	<b>734</b>
Imatra	1	202	17	5	17	9	23	41	36	12	31	11
Joutseno	6	691	35	11	39	42	159	156	101	64	67	17
Lappeenranta-Villmanstrand	19	1 463	100	34	69	87	231	200	276	238	202	26

Taulukko 5. Kesämökkit rakennusvuoden mukaan 31.12.1999  
 Tabell 5. Fritidshus efter byggnadsår  
 Table 5. Free-time residences by year of construction

Alue Område Region	Valmistuneet vapaa-ajan asuinrakennukset Färdigställda fritidshus Free-time residences completed 1999	Kesämökkejä yhteensä Fritidshus totalt Free-time residences 31.12.1999	Rakennusvuosi - Byggnadsår - Year of construction									Tunt. Okänd Unknown
			1920	1921 - 1929	1930 - 1939	1940 - 1949	1950 - 1959	1960 - 1969	1970 - 1979	1980 - 1989	1990 - 1999	
Lemi	11	1 294	39	8	30	56	92	308	335	269	132	25
Luumäki	3	2 926	112	22	94	111	218	560	761	596	337	115
Parikkala	8	1 109	79	20	37	64	87	129	265	201	175	52
Rautjärvi	19	1 228	63	11	27	41	117	238	293	198	211	29
Ruokolahti	23	3 081	123	30	66	76	277	659	764	454	428	204
Saari	7	303	39	6	10	21	16	20	80	49	58	4
Savitaipale	13	2 478	120	20	32	41	126	427	853	419	392	48
Suomenniemi	9	1 275	35	19	17	24	34	151	413	250	268	64
Taipalsaari	42	3 194	132	26	66	107	358	691	623	547	546	98
Uukuniemi	4	460	23	6	22	11	19	83	133	73	73	17
Ylämaa	8	771	29	7	29	26	23	85	210	178	160	24
<b>Etelä-Savo - Södra Savolax</b>	<b>372</b>	<b>41 911</b>	<b>1 831</b>	<b>504</b>	<b>1 059</b>	<b>1 449</b>	<b>2 703</b>	<b>5 841</b>	<b>10 236</b>	<b>8 002</b>	<b>6 757</b>	<b>3 529</b>
Anttola	15	1 228	43	5	12	28	47	194	370	174	264	91
Enonkoski	2	668	26	13	15	17	25	58	168	164	107	75
Haukivuori	5	1 004	67	27	60	61	105	106	215	176	93	94
Heinävesi	21	1 453	100	22	57	105	139	94	234	340	292	70
Hirvensalmi	36	2 568	94	27	48	61	90	391	711	473	534	139
Joroinen-Jorois	5	1 156	54	14	63	61	123	176	250	155	152	108
Juva	15	1 932	134	25	67	84	132	224	493	355	309	109
Jäppilä	6	643	36	9	23	38	42	65	150	119	106	55
Kangaslampi	5	965	30	8	21	44	126	154	240	165	131	46
Kangasniemi	32	3 188	120	30	89	112	181	345	905	666	433	307
Kerimäki	14	1 779	49	12	32	39	93	194	396	386	356	222
Mikkeli - S:t Michel	-	140	16	4	10	5	22	24	26	13	13	7
Mikkelin mlk -S:t Michels lk	19	2 985	107	38	75	105	309	578	651	436	445	241
Mäntyharju	55	4 229	155	54	114	111	262	741	1 130	714	721	227
Pertunmaa	5	1 607	84	33	70	66	92	298	406	297	134	127
Pieksämäen mlk-Pieksämäki lk	14	1 441	96	24	52	98	157	245	278	256	192	43
Pieksämäki	-	23	-	-	1	7	3	5	2	3	1	1
Punkaharju	7	1 576	42	20	32	23	68	267	364	429	187	144
Puumala	16	2 958	98	21	25	57	122	410	786	608	513	318
Rantasalmi	17	1 801	61	19	34	72	105	232	459	318	328	173
Ristiina	21	2 497	128	34	37	54	139	380	703	507	296	219
Savonlinna-Nyslott	34	2 981	111	26	34	83	174	359	522	683	425	564
Savonranta	12	751	35	6	23	32	34	37	170	171	212	31
Sulkava	14	1 592	66	18	34	55	71	190	452	286	375	45
Virtasalmi	2	746	79	15	31	31	42	74	155	108	138	73
<b>Pohjois-Savo - Norra Savolax</b>	<b>318</b>	<b>28 178</b>	<b>1 381</b>	<b>569</b>	<b>1 267</b>	<b>1 841</b>	<b>2 874</b>	<b>3 361</b>	<b>5 133</b>	<b>5 677</b>	<b>4 923</b>	<b>1 152</b>
Iisalmi-Idensalmi	22	1 217	76	34	57	95	124	133	215	225	211	47
Juankoski	6	979	50	19	56	96	100	88	200	206	136	28
Kaavi	8	1 150	66	37	58	65	84	73	206	265	249	47
Karttula	10	1 354	73	35	41	66	78	231	320	299	149	62
Keitele	9	414	24	8	15	30	44	23	72	96	83	19
Kiuruvesi	10	991	36	12	36	80	136	91	172	191	196	41
Kuopio	25	3 916	198	91	259	340	748	838	543	467	355	77
Lapinlahti	3	969	68	17	37	63	95	94	202	206	157	30
Leppävirta	59	2 777	104	36	83	145	204	368	487	640	618	92
Maaninka	11	910	45	7	42	73	77	115	161	174	169	47

Taulukko 5. Kesämökkit rakennusvuoden mukaan 31.12.1999  
 Tabell 5. Fritidshus efter byggnadsår  
 Table 5. Free-time residences by year of construction

Alue Område Region	Valmistuneet vapaa-ajan asuinrakennukset Färdigställda fritidshus Free-time residences completed 1999	Kesämökkejä yhteensä Fritidshus totalt Free-time residences 31.12.1999	Rakennusvuosi - Byggnadsår - Year of construction									
			1920	1921 - 1929	1930 - 1939	1940 - 1949	1950 - 1959	1960 - 1969	1970 - 1979	1980 - 1989	1990 - 1999	Tunt. Okänd Unknown
Nilsjä	45	1 657	96	25	64	78	127	123	245	389	463	47
Pielavesi	15	1 403	72	22	63	67	121	86	224	335	267	146
Rautalampi	18	1 455	82	24	43	68	123	140	341	286	302	46
Rautavaara	2	531	19	13	22	32	60	27	80	118	124	36
Siilinjärvi	4	974	36	12	36	42	118	204	202	202	90	32
Sonkajärvi	11	743	25	19	42	60	77	51	156	147	131	35
Suonenjoki	11	1 039	65	40	41	73	84	126	174	187	157	92
Tervo	10	851	47	18	30	46	67	79	189	163	158	54
Tuusniemi	-	1 314	53	35	80	92	94	116	271	290	240	43
Varkaus	2	329	22	22	36	29	72	49	17	35	35	12
Varpaisjärvi	12	575	15	5	25	34	55	53	82	135	154	17
Vehmersalmi	4	1 373	64	18	53	84	79	125	356	322	236	36
Vesanto	6	768	38	12	29	49	56	79	150	176	131	48
Vieremä	15	489	7	8	19	34	51	49	68	123	112	18
<b>Pohjois-Karjala - Norra Karelen</b>	267	21 559	1 069	403	869	1 447	2 282	2 367	3 799	3 889	3 721	1 713
Eno	19	1 129	67	31	57	68	115	95	211	216	172	97
Ilomantsi-Ilomants	9	1 720	69	30	68	160	195	133	240	365	327	133
Joensuu	-	218	7	2	8	19	27	5	2	63	15	70
Juuka	54	1 572	62	21	57	114	128	108	294	389	345	54
Kesälahti	12	1 017	48	11	20	41	65	111	266	209	153	93
Kiihtelysvaara	1	649	45	9	22	31	51	37	120	146	110	78
Kitee	21	1 792	105	24	98	87	147	216	399	263	302	151
Kontiolahdi	22	1 520	69	22	36	90	193	235	258	272	254	91
Lieksa	31	2 328	77	49	113	193	270	229	351	370	615	61
Liperi	16	2 797	86	47	94	146	291	486	528	434	347	338
Nurmes	13	1 226	85	36	55	110	139	135	183	228	181	74
Outokumpu	19	1 000	40	12	38	68	150	113	153	189	193	44
Polvijärvi	13	1 346	53	22	47	76	128	166	260	212	223	159
Pyhäselkä	6	644	38	19	23	43	85	118	115	97	52	54
Rääkkylä	13	472	95	14	17	35	35	31	73	69	80	23
Tohmajärvi	11	878	44	18	48	60	98	64	165	148	126	107
Tuupovaara	5	701	43	24	35	46	66	43	108	156	130	50
Valtimo	1	383	26	6	27	48	84	34	38	31	76	13
Värtsilä	1	167	10	6	6	12	15	8	35	32	20	23
<b>Keski-Suomi - Mellersta Finland</b>	320	30 149	1 197	470	1 019	1 349	2 635	4 025	5 822	6 029	5 704	1 899
Hankasalmi	15	1 581	48	25	79	104	124	175	386	387	203	50
Joutsa	-	1 875	118	30	69	85	136	260	377	400	252	148
Jyväskylä	8	390	11	16	20	18	73	45	23	141	32	11
Jyväskylän mlk-Jyväskylä lk	15	1 702	70	35	86	159	319	318	221	183	171	140
Jämsä	18	1 417	59	30	48	57	111	194	217	258	332	111
Jämsänkoski	5	662	27	8	29	37	57	97	155	110	103	39
Kannonkoski	7	724	18	3	13	14	29	54	141	231	189	32
Karstula	18	761	43	9	12	30	47	65	137	160	205	53
Keuruu	22	1 742	92	28	65	85	170	233	360	286	294	129
Kinnula	11	382	3	1	7	17	30	15	40	97	142	30
Kivijärvi	20	582	11	4	13	28	32	39	98	132	184	41
Konnevesi	12	1 022	23	25	37	52	81	123	212	204	190	75
Korpilahti	12	1 742	46	22	50	62	106	286	411	422	263	74

Taulukko 5. Kesämökkit rakennusvuoden mukaan 31.12.1999  
 Tabell 5. Fritidshus efter byggnadsår  
 Table 5. Free-time residences by year of construction

Alue Område Region	Valmistuneet vapaa-ajan asuinrakennukset Färdigställda fritidshus Free-time residences completed 1999	Kesämökkejä yhteensä Fritidshus totalt Free-time residences 31.12.1999	Rakennusvuosi - Byggnadsår - Year of construction									Tunt. Okänd Unknown
			1920	1921 - 1929	1930 - 1939	1940 - 1949	1950 - 1959	1960 - 1969	1970 - 1979	1980 - 1989	1990 - 1999	
Kuhmoinen	33	2 403	148	37	65	70	135	374	540	382	538	114
Kyyjärvi	-	214	6	2	6	4	7	17	56	52	46	18
Laukaa	23	1 540	50	21	51	56	156	270	322	281	231	102
Leivonmäki	1	459	35	11	20	40	45	60	76	71	68	33
Luhanka	8	678	27	11	23	30	55	96	162	128	126	20
Multia	6	558	44	17	32	28	48	56	106	98	112	17
Muurame	12	695	19	11	28	35	145	137	121	79	88	32
Petäjävesi	6	710	24	15	21	28	75	90	146	136	158	17
Pihtipudas	7	954	18	5	17	22	78	91	155	227	254	87
Pylkönmäki	7	301	13	2	9	14	16	21	41	67	97	21
Saarijärvi	5	1 212	50	16	53	53	72	136	200	312	219	101
Sumiainen	4	847	29	7	17	27	57	110	208	146	120	126
Suolahti	-	96	10	4	2	6	15	8	5	10	14	22
Toivakka	6	936	41	17	34	44	70	136	152	189	204	49
Uurainen	2	562	10	5	13	12	41	125	161	97	73	25
Viitasaari	18	2 027	76	39	76	104	175	185	354	426	493	99
Äänekoski	19	1 375	28	14	24	28	130	209	239	317	303	83
<b>Etelä-Pohjanmaa - Södra Österbotten</b>	<b>147</b>	<b>11 814</b>	<b>993</b>	<b>282</b>	<b>611</b>	<b>703</b>	<b>1 054</b>	<b>1 497</b>	<b>2 016</b>	<b>1 897</b>	<b>2 047</b>	<b>714</b>
Alahärmä	6	223	37	7	13	19	28	15	13	26	51	14
Alajärvi	1	653	17	5	14	26	42	109	150	151	112	27
Alavus	11	1 279	60	17	69	74	170	252	248	165	155	69
Evijärvi	6	689	30	8	27	37	68	97	144	111	129	38
Ilmajoki	5	414	81	25	43	39	32	19	15	86	58	16
Isojoki-Storå	4	405	83	16	35	52	49	18	38	46	60	8
Jalasjärvi	4	477	50	17	64	34	46	23	77	69	69	28
Jurva	4	272	38	11	32	20	25	9	16	54	58	9
Karjoki-Bötom	-	122	28	4	12	12	14	3	5	21	18	5
Kauhajoki	20	496	40	12	19	29	57	67	75	66	104	27
Kauhava	-	204	38	12	25	31	32	12	11	18	18	7
Kortesjärvi	6	380	27	2	9	20	28	43	68	78	75	30
Kuortane	15	717	49	12	22	33	66	133	139	89	83	91
Kurikka	7	282	39	15	23	20	16	4	24	55	77	9
Lappajärvi	6	934	38	9	14	40	82	183	217	143	169	39
Lapua-Lappo	19	539	71	21	36	58	37	35	44	88	136	13
Lehtimäki	1	402	10	5	15	13	19	93	135	55	49	8
Nurmo	2	191	20	8	9	4	19	12	11	44	48	16
Peräseinäjoki	5	174	13	4	5	5	8	9	21	28	60	21
Seinäjoki	1	44	8	4	3	4	11	2	4	5	2	1
Soini	4	356	12	2	11	10	20	42	96	100	51	12
Teuva-Östermark	4	183	11	12	12	15	12	5	4	28	77	7
Töysä	3	415	25	16	24	19	21	44	94	80	59	33
Vimpeli	1	386	12	7	7	19	36	62	71	54	97	21
Ylihärmä	1	98	29	9	7	14	6	1	6	3	15	8
Ylistaro	4	280	67	9	18	17	22	8	16	37	53	33
Ähtäri-Etseri	7	1 199	60	13	43	39	88	197	274	197	164	124
<b>Pohjanmaa - Österbotten</b>	<b>118</b>	<b>17 354</b>	<b>1 440</b>	<b>284</b>	<b>646</b>	<b>600</b>	<b>1 162</b>	<b>2 608</b>	<b>3 790</b>	<b>2 730</b>	<b>2 275</b>	<b>1 819</b>
Isokyrö-Storkyro	-	270	92	11	32	17	31	17	18	16	17	19
Kaskinen-Kaskö	4	183	15	3	-	2	-	5	-	14	21	123

Taulukko 5. Kesämökki rakennusvuoden mukaan 31.12.1999  
 Tabell 5. Fritidshus efter byggnadsår  
 Table 5. Free-time residences by year of construction

Alue Område Region	Valmistuneet vapaa-ajan asuinrakennukset Färdigställda fritidshus Free-time residences completed 1999	Kesämökkejä yhteensä Fritidshus totalt Free-time residences 31.12.1999	Rakennusvuosi - Byggnadsår - Year of construction									Tunt. Okänd Unknown
			1920	1921 - 1929	1930 -1939	1940 -1949	1950 -1959	1960 -1969	1970 -1979	1980 -1989	1990 -1999	
Korsnäs	9	979	25	5	20	13	38	159	253	116	87	263
Kristiinankaupunki-Kristines-tad	4	1 223	112	14	30	28	47	193	258	212	132	197
Kruunupyy-Kronoby	13	617	43	6	12	24	39	115	125	118	107	28
Laihia-Laihela	4	236	73	8	24	21	16	7	11	32	29	15
Luoto-Larsmo	18	1 683	34	18	38	89	123	235	415	419	185	127
Maalahti-Malax	13	1 927	129	33	76	48	96	284	591	285	195	190
Maksamaa-Maxmo	2	1 112	45	10	11	10	37	185	295	148	166	205
Mustasaari-Korsholm	-	2 978	256	47	71	72	228	514	752	508	426	104
Närpiö-Närpes	6	1 475	108	22	60	44	77	274	378	266	184	62
Oravainen-Oravais	9	581	62	11	25	23	39	84	118	82	120	17
Pedersöre	9	708	58	8	19	21	33	58	94	119	109	189
Pietarsaari-Jakobstad	1	642	36	23	57	66	76	76	47	61	84	116
Uusikaarlepyy-Nykarleby	14	976	56	9	18	27	41	156	220	191	219	39
Vaasa-Vasa	3	1 178	138	47	123	69	208	181	131	76	114	91
Vähäkyrö-Lillkyro	-	211	69	8	15	15	24	19	8	29	19	5
Vöyri-Vörå	9	375	89	1	15	11	9	46	76	38	61	29
<b>Keski-Pohjanmaa - Mellersta Österbotten</b>	<b>33</b>	<b>3 506</b>	<b>123</b>	<b>26</b>	<b>89</b>	<b>124</b>	<b>287</b>	<b>494</b>	<b>603</b>	<b>674</b>	<b>797</b>	<b>289</b>
Halsua	5	183	5	1	5	8	12	14	30	33	70	5
Himanka	3	382	18	6	4	4	17	35	70	96	75	57
Kannus	-	83	10	-	4	7	10	1	8	20	20	3
Kaustinen-Kaustby	3	169	9	-	5	6	2	6	11	40	73	17
Kokkola-Karleby	2	941	20	7	28	49	119	194	164	132	155	73
Kälviä-Kelviä	3	408	21	4	7	7	38	93	116	50	57	15
Lestijärvi	2	354	-	1	3	15	17	53	95	64	76	30
Lohtaja-Lochteå	6	370	13	1	19	9	34	63	51	66	84	30
Perho	4	219	3	3	5	6	9	12	20	61	57	43
Toholampi	2	131	13	2	5	7	16	3	6	33	42	4
Ullava	1	59	2	-	2	3	2	4	4	18	18	6
Veteli-Vetil	2	207	9	1	2	3	11	16	28	61	70	6
<b>Pohjois-Pohjanmaa - Norra Österbotten</b>	<b>384</b>	<b>27 188</b>	<b>1 266</b>	<b>260</b>	<b>580</b>	<b>1 119</b>	<b>1 976</b>	<b>3 471</b>	<b>5 400</b>	<b>5 822</b>	<b>5 676</b>	<b>1 618</b>
Alavieska	2	76	8	-	3	8	15	2	5	11	23	1
Haapajärvi	4	205	27	3	13	13	21	10	14	39	56	9
Haapavesi	5	465	27	6	18	25	47	60	80	57	110	35
Hailuoto-Karlö	-	509	51	6	10	14	14	67	90	90	54	113
Haukipudas	7	894	33	16	28	25	80	160	136	182	112	122
Ii	12	1 077	56	15	19	22	57	192	252	255	182	27
Kalajoki	55	1 182	44	14	20	31	69	141	211	244	297	111
Kempele	5	53	3	-	-	1	14	14	6	5	8	2
Kestilä	2	202	16	2	16	23	30	13	15	28	41	18
Kiiminki	12	799	18	3	11	22	92	189	158	123	87	96
Kuivaniemi	13	747	36	7	12	24	42	113	156	188	151	18
Kuusamo	118	5 274	25	8	21	175	184	451	1 188	1 338	1 699	185
Kärsämäki	-	81	7	4	7	22	19	3	2	11	-	6
Liminka-Limingo	2	168	25	5	6	7	10	13	19	49	30	4
Lumijoki	2	213	21	3	9	3	13	32	41	42	33	16
Menjärvi	1	156	35	1	2	24	17	11	10	22	21	13
Muhos	-	616	43	10	23	55	58	98	121	106	52	50



Taulukko 5. Kesämökkit rakennusvuoden mukaan 31.12.1999  
 Tabell 5. Fritidshus efter byggnadsår  
 Table 5. Free-time residences by year of construction

Alue Område Region	Valmistuneet vapaa-ajan asuinrakennukset Färdigställda fritidshus Free-time residences completed 1999	Kesämökkejä yhteensä Fritidshus totalt Free-time residences 31.12.1999	Rakennusvuosi - Byggnadsår - Year of construction									Tunt. Okänd Unknown
			1920	1921 - 1929	1930 -1939	1940 -1949	1950 -1959	1960 -1969	1970 -1979	1980 -1989	1990 -1999	
Nivala	4	177	5	2	9	22	24	10	4	43	52	6
Oulainen	4	308	34	7	17	33	42	26	25	66	48	10
Oulu - Uleåborg	19	829	54	13	20	61	129	127	225	97	91	12
Oulunsalo	2	418	20	10	6	8	42	170	81	42	37	2
Pattijoki	4	139	8	4	5	8	9	17	18	32	27	11
Piippola	1	108	10	3	8	13	14	6	5	18	23	8
Pudasjärvi	25	2 684	72	14	52	52	119	197	500	809	748	121
Pulkila	1	151	14	2	6	15	15	7	13	33	24	22
Pyhäjoki	7	681	48	4	16	22	71	167	122	62	119	50
Pyhäjärvi	-	942	17	6	24	41	75	110	237	211	129	92
Pyhäntä	5	279	10	2	5	11	18	37	57	71	63	5
Raahe-Brahestad	-	638	31	5	23	20	97	152	96	56	38	120
Rantsila	3	328	37	5	11	21	23	21	69	65	68	8
Reisjärvi	3	350	7	1	6	15	17	18	87	106	78	15
Ruukki	4	2 027	164	32	47	60	192	459	452	291	245	85
Sievi	7	226	25	3	9	21	22	8	19	50	53	16
Siikajoki	7	335	20	2	5	13	11	59	117	64	42	2
Taivalkoski	17	1 022	15	7	17	23	51	55	229	302	294	29
Temmes	1	96	23	2	4	8	8	7	12	20	9	3
Tymävä	4	180	25	4	12	24	17	9	21	44	22	2
Utajärvi	2	905	51	17	32	38	64	86	165	205	186	61
Vihanti	1	119	16	2	1	11	12	3	20	22	28	4
Yli-Ii	4	491	18	4	4	28	36	22	70	110	112	87
Ylikiiminki	13	778	29	3	11	26	40	105	236	176	137	15
Ylivieska	6	260	38	3	12	31	46	24	16	37	47	6
<b>Kainuu - Kajanaland</b>	<b>115</b>	<b>12 444</b>	<b>276</b>	<b>118</b>	<b>284</b>	<b>643</b>	<b>1 154</b>	<b>1 095</b>	<b>1 664</b>	<b>3 343</b>	<b>2 621</b>	<b>1 246</b>
Hyrnsalmi	5	493	5	1	4	23	56	11	26	189	132	46
Kajaani-Kajana	11	1 188	40	13	47	78	212	232	162	212	135	57
Kuhmo	20	2 205	23	8	29	130	201	138	306	569	547	254
Paltamo	8	1 082	52	27	28	37	49	91	204	260	253	81
Puolanka	11	1 295	23	10	37	72	109	59	163	333	290	199
Ristijärvi	-	511	15	2	17	28	35	24	38	209	127	16
Sotkamo	23	1 788	52	30	60	123	166	211	278	375	324	169
Suomussalmi	16	1 906	15	9	32	91	168	152	176	506	509	248
Vaala	14	1 406	37	13	24	48	107	145	267	376	223	166
Vuolijoki	7	570	14	5	6	13	51	32	44	314	81	10
<b>Lappi - Lappland</b>	<b>397</b>	<b>24 233</b>	<b>370</b>	<b>114</b>	<b>230</b>	<b>856</b>	<b>1 306</b>	<b>2 385</b>	<b>4 241</b>	<b>6 845</b>	<b>6 810</b>	<b>1 076</b>
Enontekiö-Enontekis	4	588	-	1	1	15	6	48	129	134	232	22
Inari-Enare	-	1 897	3	-	4	33	58	172	325	564	646	92
Kemi	1	263	21	12	5	21	51	65	42	27	11	8
Kemijärvi	30	1 743	28	12	12	58	116	182	272	481	505	77
Keminmaa	7	504	41	4	7	27	32	63	91	94	87	58
Kittilä	72	1 782	5	1	13	34	57	39	173	538	825	97
Kolari	19	1 328	3	1	5	36	21	79	187	548	399	49
Muonio	25	816	5	1	5	12	10	57	145	261	296	24
Pelkosenniemi	22	535	9	2	2	16	25	20	42	112	286	21
Pello	9	865	9	3	8	35	32	69	206	275	194	34
Posio	48	2 151	19	9	23	59	97	193	376	683	622	70
Ranua	-	1 053	27	6	20	34	77	98	204	337	218	32

Taulukko 5. Kesämökkit rakennusvuoden mukaan 31.12.1999  
 Tabell 5. Fritidshus efter byggnadsår  
 Table 5. Free-time residences by year of construction

Alue Område Region	Valmistuneet vapaa-ajan asuinrakennukset Färdigställda fritidshus Free-time residences completed 1999	Kesämökkejä yhteensä Fritidshus totalt Free-time residences completed 31.12.1999	Rakennusvuosi - Byggnadsår - Year of construction									Tunt. Okänd Unknown
			1920	1921 - 1929	1930 - 1939	1940 - 1949	1950 - 1959	1960 - 1969	1970 - 1979	1980 - 1989	1990 - 1999	
Rovaniemen mlk-Rovaniemi lk	7	3 517	38	9	50	156	282	617	762	853	597	153
Rovaniemi	1	44	1	-	1	4	16	8	5	-	3	6
Salla	22	1 224	1	-	2	136	118	45	180	351	369	22
Savukoski	4	430	1	-	1	22	18	13	67	132	164	12
Simo	5	913	37	13	13	25	50	176	200	232	126	41
Sodankylä	88	1 352	6	-	10	30	30	74	240	441	460	61
Tervola	1	439	33	13	14	28	49	46	70	96	77	13
Tomio-Torneå	14	1 122	59	17	16	42	71	178	203	236	247	53
Utsjoki	5	524	1	3	2	6	15	20	108	165	178	26
Ylitomio-Övertorneå	13	1 143	23	7	16	27	75	123	214	285	268	105
<b>Ahvenanmaa - Åland</b>	<b>24</b>	<b>4 950</b>	<b>386</b>	<b>62</b>	<b>92</b>	<b>89</b>	<b>189</b>	<b>692</b>	<b>1 229</b>	<b>908</b>	<b>738</b>	<b>565</b>
Brändö	2	210	22	-	3	5	7	18	39	41	49	26
Eckerö	-	358	30	2	9	3	10	40	104	59	40	61
Finström	-	341	29	5	7	7	4	34	99	55	51	50
Föglö	9	442	49	10	9	8	16	53	97	72	81	47
Geta	1	273	17	1	7	8	5	23	63	62	38	49
Hammarland	-	386	30	6	5	3	13	61	101	60	57	50
Jomala	-	357	22	2	8	9	27	78	100	56	25	30
Kumlinge	-	231	10	-	3	4	4	25	46	61	55	23
Kökar	-	188	16	3	1	1	8	13	32	45	53	16
Lemland	-	656	34	7	17	14	46	147	198	86	57	50
Lumparland	1	233	20	7	3	5	7	50	54	48	30	9
Maarianhamina-Mariehamn	-	52	6	1	5	4	17	11	2	-	3	3
Saltvik	1	444	35	10	5	6	5	61	130	70	63	59
Sottunga	-	92	11	1	1	3	1	9	22	14	14	16
Sund	-	344	24	6	6	6	8	32	86	82	42	52
Vårdö	10	343	31	1	3	3	11	37	56	97	80	24

# Liite

## Käsitteet

### Käsiteluettelo

Julkaisun taulukoissa esiintyvät käsitteet ovat seuraavat:

- Alue
- Kerrosala
- Kesäasukas
- Kesämökki
- Kunta
- Lääni
- Maakunta
- Pinta-ala -> Kerrosala
- Rakennusvuosi
- Vapaa-ajan asuinrakennus -> Kesämökki
- Varusteet

### Alue

Vuoden 1999 kesämökkitilastossa käytetyt hallinnolliset aluejaot ovat ajankohdan 31.12.1999 mukaisia. Luettelo lääneistä, maakunnista ja kunnista sekä tapahtuneista aluemuutoksista sisältyy vuosittain ilmestyvään Tilastokeskuksen Alueluokitukset -julkaisuun. Hallinnollisten aluejakojen lisäksi tietoja voidaan tuottaa myös koordinaattien käyttöön perustuvilla aluejaolla, kuten esim. kunnan osa-alueet, taajamat ja karttaruudut.

Aluejaioissa on tapahtunut merkittäviä muutoksia vuoden 1997 aikana. Uudet lääni- ja maakuntajaot sekä työvoima- ja elinkeinokeskusten aluejako tulivat voimaan 1.9.1997. Myös uusi seutukuntajako tuli voimaan 18.4.1997. Katso *kunta, lääni, maakunta, seutukunta*.

### Kerrosala

Rakennuksen kerrosalaan luetaan kerrosten pinta-alat ja se ullakon tai kellarikerrosten ala, jossa on asuin- tai työhuoneita taikka muita rakennuksen pääasiallisen käyttötarkoituksen mukaisia tiloja.

Kerroksen ala on vaakasuora pinta-ala, jota rajoittavat kerrosten seinien ulkopinnat tai niiden ajateltu jatke ulkoseinien pinnassa olevien aukkojen ja koristeosien osalta.

### Kesäasukas

Kesäasukkaiden lukumäärä kunnittain on laskettu kesämökin omistajan asutokunnan henkilöiden yhteismäärästä. Kesäasukkaiden lukumäärään ei ole laskettu mukaan henkilöitä, joiden kesämökki sijaitsee asuinkunnassa. Jos sama henkilö omistaa kuitenkin useampia kuin yhden kesämökin samassa kunnassa, on tämän asutokunnan henkilöt laskettu

ko. kunnan kesäasukkaiksi vain kerran. Jos asutokunnalla on kesämökki useammassa kunnassa on ko. henkilöt laskettu kesäasukkaiksi molemmissa kunnissa. Perikuntien omistamia, yhteisomistuksessa olevia tai ulkomaalaisten omistamia kesämökkejä ei ole voitu huomioida kesäasukkaiden lukuja laskettaessa.

### Kesämökki

Kesämökillä tarkoitetaan kiinteästi sijaintipaikalleen rakennettua vapaa-ajan asuinrakennusta tai asuinrakennusta, jota käytetään loma- tai vapaa-ajan asuntona. Liiketoimintaa palvelevia lomamökkejä, lomakylä rakennuksia ja siirtolapuutarhamökkejä ei lueta vapaa-ajan asuinrakennuksiksi. Vuoden 1999 tilastossa on kesämökeiksi luettu kaikki ne rakennukset, joiden käyttötarkoitus oli 31.12.1999 vapaa-ajan asuinrakennus tai joita ko. ajankohtana käytettiin loma-asumiseen.

Tiedot kesämökeistä on saatu väestön keskusrekisterin rakennus- ja huoneistotiedoista, joita ylläpidetään kuntien rakennusvalvonnan rakennushankeilmoituksilla. Tietoja on täydennetty myös verohallituksen tiedoilla.

### Kunta

Vuonna 1999 oli Suomessa 452 kuntaa.

Kunnat on perinteisesti jaettu kahteen ryhmään: kaupunkeihin ja muihin kuntiin. Tilastokeskus on ottanut käyttöön uuden tilastollisen kuntaryhmittelyn vuodesta 1989 lähtien. Tämä luokitus erottelee kaupunkimaisuutta ja maaseutumaisuutta paremmin kuin hallinnollinen jako kaupunkeihin ja muihin kuntiin.

Uudessa kuntaryhmittelyssä kunnat ryhmitellään taajama- väestön osuuden ja suurimman taajaman väkiluvun perusteella kolmeen luokkaan:

- Kaupunkimaiset kunnat
- Taajaan asutut kunnat
- Maaseutumaiset kunnat

Kaupunkimaisiin kuntiin luetaan ne kunnat, joiden väestöstä vähintään 90 % asuu taajamissa tai suurimman taajaman väkiluku on vähintään 15 000.

Taajaan asuttuja kuntia ovat puolestaan ne kunnat, joiden väestöstä vähintään 60 %, mutta alle 90 % asuu taajamissa ja suurimman taajaman väkiluku on vähintään 4000, mutta alle 15 000.

Maaseutumaisiin kuntiin kuuluvat ne kunnat, joiden väestöstä alle 60 % asuu taajamissa ja suurimman taajaman väkiluku on alle 15 000 sekä ne kunnat joiden väestöstä vähintään 60 %, mutta alle 90 % asuu taajamissa ja suurimman taajaman väkiluku on alle 4000.

Luettelo kunnista, kuntamuodoista ja niissä tapahtuneista muutoksista sisältyy Tilastokeskuksen Alueluokitukset-julkaisuun.

## Lääni

Vuoden 1999 lopussa Suomessa oli 6 lääniä.  
Uusi läänijako astui voimaan 1.9.1997. Läänit olivat:

- Etelä-Suomen lääni
- Länsi-Suomen lääni
- Itä-Suomen lääni
- Oulun lääni
- Lapin lääni
- Ahvenanmaan maakunta

Luettelo kunnista ja tapahtuneista aluemuutoksista sisältyy Tilastokeskuksen Alueluokitukset-julkaisuun.

## Maakunta

Maakuntajako muuttui 1.9.1997 alkaen. Itä-Uusimaa muodostaa oman alueensa sekä Orimattila ja Artjärvi siirtyvät Uudeltamaalta Päijät-Hämeen maakuntaan. Vuoden 1998 keväällä valtioneuvosto päätti maakuntien nimistä. Hämeen maakunnan nimi muuttui Kanta-Hämeeksi ja Vaasan rannikkoseudun nimi muuttui Pohjanmaaksi. Maakunnat (31.12.1999) olivat seuraavat:

- Uusimaa
- Itä-Uusimaa
- Varsinais-Suomi
- Satakunta
- Kanta-Häme
- Pirkanmaa
- Päijät-Häme
- Kymenlaakso
- Etelä-Karjala
- Etelä-Savo
- Pohjois-Savo
- Pohjois-Karjala
- Keski-Suomi

- Etelä-Pohjanmaa
- Pohjanmaa
- Keski-Pohjanmaa
- Pohjois-Pohjanmaa
- Kainuu
- Lappi
- Ahvenanmaa

Luettelo kunnista maakunnittain sisältyy Tilastokeskuksen Alueluokitukset-julkaisuun.

## Pinta-ala

Kesämökin pinta-alalla tarkoitetaan rakennuksen kerrosalaa. Katso *kerrosala*.

## Rakennusvuosi

Rakentamisvuodella tarkoitetaan vuotta, jona rakennus valmistui käyttökuntoon. Rakennusvuoden mukaisessa taulukossa ei ole huomioitu rakennukseen tehtyjä muutostöitä tai laajennuksia. Jos rakennusvuosi on aikaisempi kuin 1980, on rakennusvuodeksi voitu ilmoittaa myös peruskorjausvuosi.

## Varusteet

Tiedot kesämökkien varusteista ovat peräisin väestön keskusrekisterin rakennus- ja huoneistotiedoista. Rakennuksen varusteita ovat mm. seuraavat:

- sähkö
- viemäri
- vesijohto
- lämminvesi
- talosauna
- uima-allas

# Bilaga

## Begrepp

### Förteckning över begrepp

#### Begrepp som förekommer i tabellerna:

- Byggnadsår
- Fritidshus
- Golvyta -> Våningsyta
- Kommun
- Landskap
- Län
- Område
- Sommargäst
- Utrustning
- Våningsyta

### Byggnadsår

Med byggnadsår avses det år byggnaden blev färdig för användning. Om det gjorts ombyggnader som kan jämföras med ett nyuppförande, uppges ombyggnadsåret som byggnadsår.

### Fritidshus

Med fritidshus (sommarstuga) avses en fast byggnad som är uppförd på platsen och som används som semester- eller fritidsbostad. Semesterstugor som betjänar affärlivet, byggnader i semesterbyar och koloniträdgårdstugor förs inte till fritidshus.

I statistiken över fritidshus 1999 har som fritidshus räknats alla de byggnader vars användningssyfte 31.12.1999 var bostadsbyggnad för fritidsbruk eller som vid nämnda tidpunkt användes för semesterboende.

Uppgifterna om fritidshus har erhållits ur det centrala befolkningsregistret och de har kompletterats med skatte- styrelsens uppgifter.

### Golvyta

Ett fritidshus yta avser byggnadens våningsyta. Se *våningsyta*.

### Kommun

År 1999 fanns det 452 kommuner i Finland.

Kommunerna har traditionellt indelats i två grupper: städer och övriga kommuner. Statistikcentralen har tagit i bruk en ny statistisk kommunindelning fr.o.m. år 1989. Denna indelning gör en bättre åtskillnad mellan städer och landsbygd

än den administrativa indelningen i städer och övriga kommuner.

I den nya kommunindelningen har kommunerna grupperats i tre grupper på basis av tätortsbefolkningens andel och folkmängden i den största tätorten:

- Urbana kommuner
- Tätortskommuner
- Landsbygdskommuner

Till urbana kommuner förs de kommuner i vilka minst 90 procent av befolkningen bor i tätorter eller där den största tätortens folkmängd är minst 15 000.

Tätortskommuner är däremot de kommuner i vilka minst 60 procent, men under 90 procent, av befolkningen bor i tätorter och där den största tätortens folkmängd är minst 4 000 men under 15 000.

Till landsbygdskommuner förs de kommuner där mindre än 60 procent av befolkningen bor i tätorter och där den största tätortens folkmängd är under 15 000 samt de kommuner där minst 60 men under 90 procent av befolkningen bor i tätorter och där den största tätortens folkmängd är under 4 000. En förteckning över kommuner, kommunform och ändringar ingår i Statistikcentralens publikation 'Regionala indelningar'.

### Landskap

Fr.o.m september 1997 fanns det 20 landskap i Finland. I statistikföring används landskapsindelningen allt mer i stället för länsindelningen. Landskapen bildar NUTS 3-nivån i Finlands indelning i NUTS-områden. NUTS (Nomenclature of territorial units for statistics) är Europeiska unionens system för statistisk områdesindelning. Klassificeringen tillämpas i statistik som är gemensam för EU.

Landskapsindelningen ändrades också 1.9.1997. Östra Nyland bildade en egen region, Orimattila och Artsjö flyttades från Nyland till landskapet Päijänne-Tavastland. Våren 1998 gjorde statsrådet ett beslut om namnen på landskapen. Namnet på landskapet Tavastland ändrades till Egentliga Tavastland och Vasa kustregion till Österbotten.

Landskapen var följande (31.12.1999):

- Nyland
- Östra Nyland
- Egentliga Finland
- Satakunta
- Tavastland
- Birkaland
- Päijänne-Tavastland
- Kymmenedalen
- Södra Karelen
- Södra Savolax

- Norra Savolax
- Norra Karelen
- Mellersta Finland
- Södra Österbotten
- Österbotten
- Mellersta Österbotten
- Norra Österbotten
- Kajanaland
- Lappland
- Åland

Det finns en förteckning över kommunerna och landskapen i Statistikcentralens publikation 'Regionala indelningar'.

## Län

År 1999 fanns det 6 län i Finland:

- Södra-Finlands län
- Västra-Finlands län
- Östra-Finlands län
- Uleåborgs län
- Lapplands län
- Landskapet Åland

En förteckning över kommunerna i länen och ändringar i de regionala indelningarna ingår i Statistikcentralens publikation 'Regionala indelningar'. Se *område*.

## Område

De administrativa områdesindelningar som använts motsvarar situationen 31.12.1999. En förteckning över länen, landskapen och kommunerna samt över förändringar i de regionala indelningarna ingår i Statistikcentralens årliga publikation 'Regionala indelningar'. Uppgifter kan produceras både för de administrativa områdesindelningarna och för områdesindelningar som baserar sig på koordinater såsom delområden, tätorter och kartrutor.

Det har skett betydande förändringar i de regionala indelningarna under år 1997. De nya läns- och landskapsindelningar-

na samt indelningen i arbetskrafts- och näringscentraler trädde i kraft 1.9.1997. Den nya indelningen i ekonomiska regioner trädde i kraft 18.4.1997. Se *kommun, landskap, län*.

## Sommargäst

Antalet sommargäster per kommun har räknats enligt det totala antalet personer i fritidshusägarens bostadshushåll. Om samma person äger flera fritidshus i samma kommun, har emellertid medlemmarna i bostadshushållet räknats bara en gång som sommargäster i kommunen i fråga. Om ett bostadshushåll har fritidshus i flera kommuner har medlemmarna räknats som sommargäster i alla kommuner i fråga. Fritidshus som ägs av stärbhus, som ägs samfällt eller som ägs av utlänningar har inte kunnat beaktas då antalet sommargäster beräknats. Antalet sommargäster omfattar bara personer vars fritidshus inte är i hemkommun.

## Utrustning

Uppgifterna om utrustning baserar sig på byggnads- och bostadsuppgifter i det centrala befolkningsregistret.

Utrustning omfattar :

- elektricitet
- avlopp
- vattenledning
- varmvatten
- bastu i huset
- simbassäng

## Våningsyta

Till en byggnads våningsyta räknas våningarnas yta och den del av vindens eller källarvåningarnas yta där det finns bostads- eller arbetsrum eller andra utrymmen i enlighet med byggnadens huvudsakliga användningssyfte.

Våningsytan är den vågräta yta som begränsas av yttersidan av våningarnas väggar eller deras tänkta fortsättning vid öppningar eller dekorationsdetaljer i ytterväggarna.

# Appendix

## Concepts

The concepts appearing in the tables of the report are as follows:

- Building
- Construction or renovation year
- Equipment/amenities
- Floorage
- Floor area > Floorage
- Free-time residence
- Holiday resident
- Municipality
- Province
- Region

### Building

A building refers to any independent structure permanently constructed or erected on its site and provided with an independent entrance which contains covered spaces intended for a variety of activities and which is enclosed within outer walls or walls separating the structure from other structures (buildings).

Caves and other subterranean spaces, such as underground oil storage tanks, which are mainly enclosed within walls of rock or equivalent and/or which do not contain structures comparable to the interior structures of a house are not regarded as buildings.

Similarly, buildings do not include stalls, booths, kiosks or other structures of light construction which do not contain spaces enclosed within solid walls, nor movable caravans, ships, and the like. See *free-time residence*

Connections to municipal networks

The municipal networks are as follows:

- Sewerage system
- Water supply system
- Electricity network
- Natural gas network

### Construction or renovation year

The year of construction refers to the year in which the building was completed and was ready for use. If the building has been renovated or rebuilt, the renovation year is used as the construction year.

### Equipment/amenities

A building's equipment or amenities include the following:

- Electricity

- Sewer
- Piped water installation
- Hot water
- Lift
- Sauna
- Swimming pool
- Automated ventilation
- Civil defence shelter

### Floorage

The floorage of a free-time residence comprises the floor areas of the different storeys, including the area of an attic or basement which contains dwelling or working rooms or other spaces conforming to the principal intended use of the building.

The floor area of a storey is the horizontal area enclosed by the outer surfaces of the walls of the storey and their imagined continuations over openings and decorations on the surfaces of the outer walls.

### Floor area

The floor area of a free-time residence is the same as the floorage of the building. See *floorage*.

### Free-time residence

In the 1999 statistics, free-time residences include all buildings intended for free-time use at the end of 1999 or which at that time were used as free-time residences. Excluded are rental holiday cottages of enterprises engaged in the accommodation industry, which in building stock statistics are classified as commercial accommodation buildings (category 124 according to the intended use of buildings).

### Holiday resident

The number of holiday residents by municipality has been counted from the total number of persons in the household-dwelling unit of the free-time residence owner. If the same person owns more than one free-time residence in the same municipality, the persons in that household-dwelling unit have been taken into account only once. If the household-dwelling unit owns a free-time residence in more than one municipality the said persons have been counted as holiday residents in both municipalities. When counting the number of holiday residents it has not been possible to take account of the free-time residences owned by death estates or foreigners, or of those in joint ownership. The number of holiday residents includes only those whose summer cottage is not located in their home municipality.

## Municipality

The municipalities are grouped into three classes according to the proportion of population living in built-up areas and the size of population of the largest continuous built-up area:

1. Urban municipalities
2. Built-up municipalities
3. Rural municipalities

An urban municipality refers to a municipality in which at least 90 per cent of residents live in built-up areas or in which the largest continuous built-up area has a population of at least 15,000.

A built-up municipality refers to a municipality in which at least 60 per cent but less than 90 per cent of residents live in built-up areas and in which the largest continuous built-up area has a population of at least 4,000 but less than 15,000.

A rural municipality refers to a municipality in which less than 60 per cent of residents live in built-up areas and in which the largest continuous built-up area has a population of less than 15,000; or, alternatively, in which at least 60 per cent but less than 90 per cent of residents live in built-up areas and in which the largest continuous built-up area has a population of less than 4,000.

## Province

Finland has 6 administrative areas known as provinces:

- Etelä-Suomen lääni
- Länsi-Suomen lääni
- Itä-Suomen lääni
- Oulun lääni
- Lapin lääni
- Åland Islands.

## Region (NUTS 3)

Finland had 20 regions 1999:

- Uusimaa
- Itä-Uusimaa
- Varsinais-Suomi
- Satakunta
- Kanta-Häme
- Pirkanmaa
- Päijät-Häme
- Kymenlaakso
- Etelä-Karjala
- Etelä-Savo
- Pohjois-Savo
- Pohjois-Karjala
- Keski-Suomi
- Etelä-Pohjanmaa
- Pohjanmaa
- Keski-Pohjanmaa
- Pohjois-Pohjanmaa
- Kainuu
- Lappi
- Ahvenanmaa



---

Kesämökit 1999 –julkaisu sisältää tiedot kesämökkikannasta sekä vuonna 1999 valmistuneista vapaa-ajan asuinrakennuksista maakunnittain ja kunnittain. Lisäksi julkaisussa on tietoja mm. kesämökkien pinta-aloista, varusteista ja rakennusvuodesta.

Fritidshus 1999 innehåller kommunvisa och landskapsvisa uppgifter om fritidshus som blivit färdiga under år 1999 samt uppgifter om sommarstugebeståndet vid slutet av året. Publikationen ger också upplysningar om sommarstugornas golvyta, utrustning och byggnadsår.

This publication provides data by region on free-time residential buildings completed in 1999 and on the stock of free-time residences at the end of 1999. The publication also contains data on the floor area, equipment and year of construction.

---

Tilastokeskus, myyntipalvelu  
PL 4V  
00022 TILASTOKESKUS  
puh. (09) 1734 2011  
faksi (09) 1734 2500  
myynti.tilastokeskus@tilastokeskus.fi  
www.tilastokeskus.fi

Statistikcentralen, försäljningstjänsten  
PB 4V  
00022 STATISTIKCENTRALEN  
tfn (09) 1734 2011  
fax (09) 1734 2500  
myynti.tilastokeskus@stat.fi  
www.stat.fi

Statistics Finland, Sales Services  
P.O.Box 4V  
FIN-00022 STATISTICS FINLAND  
Tel. +358 9 1734 2011  
Fax +358 9 1734 2500  
myynti.tilastokeskus@stat.fi  
www.stat.fi

ISSN 0784-8307  
= Asuminen  
ISSN 0789-0168  
ISBN 951-727-792-X  
Tuotenro 9924  
AA0



9 789517 277921