

Kesämökkit 1990

Fritidshus

Free-time residences

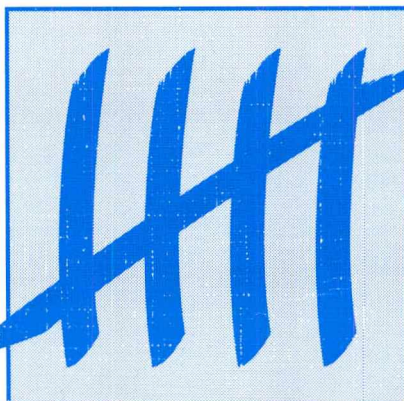

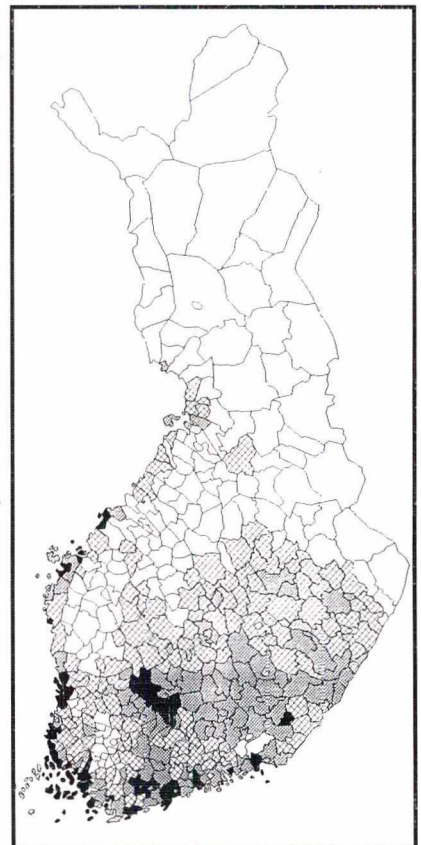
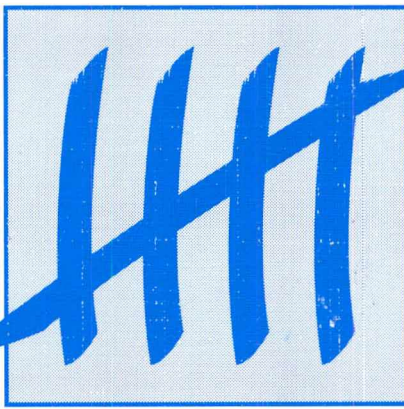
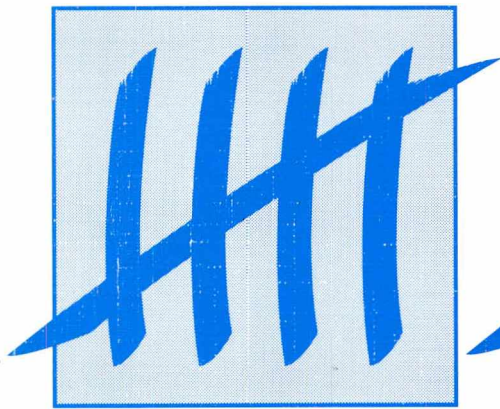
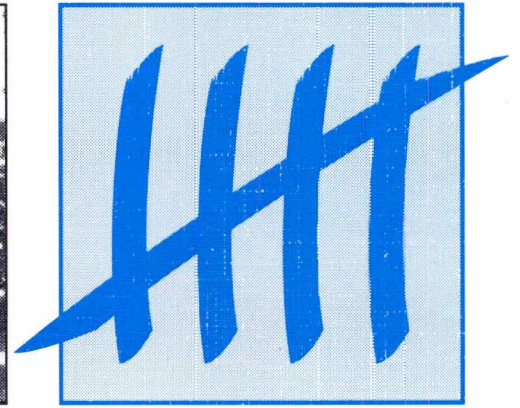
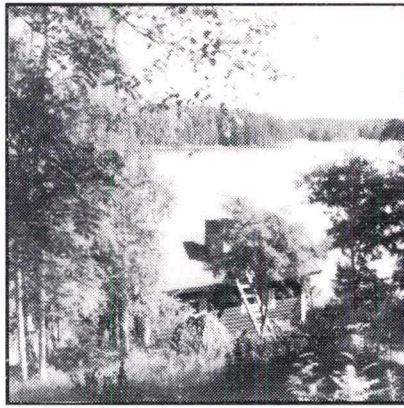
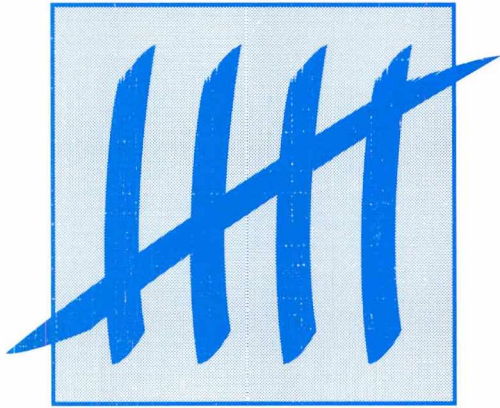

Kesämökkit 1990

Fritidshus

Free-time residences

Elokuu 1992

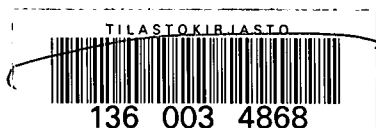

Tiedustelut - Förfrågningar:

Jari Nieminen
(90) 17 341

SVT *Suomen Virallinen Tilasto*
Finlands Officiella Statistik
Official Statistics of Finland

Kansikuvat.

Pekka Myrskylä

Alkusanat – Förord – Preface

Kesämököt 1990-julkaisu kuuluu vuoden 1990 väestölaskennan julkaisuihin. Julkaisun tiedot kesämökeistä perustuvat väestön keskusrekisterin tietoihin ja kuvaavat ajankohtaa 31.12.1990. Ensimmäinen rekisteripohjainen kesämökkitilasto julkaistiin vuodelta 1989. Vuoden 1980 väestölaskennassa kesämökkitiedot kerättiin lomakkeilla. Vuoden 1985 väestölaskennasta ei julkaistu kesämökkitietoja.

Publikationen Fritidshus 1990 hör till publikationerna om folkräkningen 1990. Uppgifterna om fritidshusen grundar sig på det centrala befolkningsregistrets uppgifter och gäller tidpunkten 31.12.1990. Den första registerbaserade statistiken över fritidshus utgavs för 1989. Vid folkräkningen 1980 samlades uppgifterna om fritidshus in med blanketter. För folkräkningen 1985 utgavs inga uppgifter om fritidshus.

Free-time Residences 1990 is one of the reports on the population census of 1990. Its information on free-time residences is based on Central Population Register data from 31 December 1990. The first published register-based statistics on free-time residences relate to the year 1989. In the census of 1980, the data on free-time residences were gathered by questionnaire. No data on free-time residences were published in connection with the census of 1985.

Väestölaskennan toimeenpano perustuu väestölaskentalaikiin (154/38) ja vuoden 1990 väestölaskennasta annettuun asetukseen (837/90).

Julkaisun ovat toimittaneet suunnittelija Jari Nieminen ja tilastonlaatija Marja Hermiö.

Genomförandet av folkräkningen grundar sig på folkräkningslagen (154/38) och den förordning som år 1990 utfärdats om folkräkning (837/90).

Publikationen har redigerats av planerare Jari Nieminen och statistikförare Marja Hermiö.

The 1990 census was carried out as provided in the Census Act (154/38) and in the Decree on the Census of 1990 (837/90).

The report was edited by Planning Officer Jari Nieminen and Assistant Statistician Marja Hermiö.

Helsingissä, elokuussa 1992

Aarno Laihonon

Pekka Myrskylä

Sisältö

Alkusanat	3
Väestölaskenta 1990	7
Tietojen saatavuus	9
Julkaisun tietosisältö	10
Tilastointiperusteet ja vertailtavuus	11
Yleiskatsaus	12
Tilastokartat	38

Aikasarjataulut

A. Kesämökit lääneittäin vuosina 1970,1980 ja 1990 ..	42
B. Kesämökit seutukaava-alueittain 1980 ja 1990	42
C. Kesämökit rakentamisvuoden mukaan 1980 ja 1990	43
D. Kesämökit pinta-alan mukaan 1970, 1980 ja 1990 ..	43
E. Kesämökit kunnittain vuosina 1980 ja 1990	44

Taulut

1. Kesämökit varusteiden lämmityksen ja rakentamis- tai perusparannusvuoden mukaan 31.12.1990; koko maa, läänit, seutukaava-alueet ja pääkaupunki- seutu	54
---	----

2. Kesämökit pinta-alan ja rakentamis- tai perus- parannusvuoden mukaan 31.12.1990; koko maa, läänit, seutukaava-alueet ja pääkaupunkiseutu	61
3. Kesämökit rakentamis-tai perusparannusvuoden mukaan 31.12.1990;koko maa, läänit, seutukaava- alueet, kunnat	73
4. Kesämökit omistajatyypin ja sijainnin mukaan 31.12.1990; koko maa, läänit, seutukaava-alueet, kunnat	88
5. Kesämökit pinta-alaluokittain 31.12.1990; koko maa, läänit, seutukaava-alueet, kunnat	103

Liitteet

1. Suomalais-englantilainen sanasto	120
2. Käsitteet ja määritelmät	121
3. Vuoden 1990 väestölaskennan julkaisut	132
4. Kunnittaisen tilastopaketin taulut	135
5. Vuoden 1990 väestölaskennan Altika-matriisit ...	147

Innehåll

Förord	3
1990 års folkräkning	17
Produkter	19
Innehållet	20
Statistikföringsgrunder och jämförbarhet	21
Översikt	22
Statistikkartor	38

Tidsserietabeller

A. Fritidshus efter län 1970, 1980 och 1990	42
B. Fritidshus efter regionplaneområde 1980 och 1990 ..	42
C. Fritidshus efter byggnadsår 1980 och 1990	43
D. Fritidshus efter area 1970, 1980 och 1990	43
E. Fritidshus efter kommun 1980 och 1990	44

Tabeller

1. Fritidshus efter utrustning, uppvärmning och byggnads- eller ombyggnadsår 31.12.1990; hela landet, länen, regionplaneområdena och huvudstadsregionen	54
---	----

2. Fritidshus efter area och byggnads- eller ombyggnadsår 31.12.1990; hela landet, länen, regionplaneområdena och huvudstadsregionen	61
3. Fritidshus efter byggnads- eller ombyggnadsår 31.12.1990; hela landet, länen, regionplaneområdena, huvudstadsregionen och kommunerna	73
4. Fritidshus efter ägartyp och belägenhet 31.12.1990; hela landet, länen, regionplaneområdena, huvudstadsregionen och kommunerna	88
5. Fritidshus efter area 31.12.1990; hela landet, länen, regionplaneområdena, huvudstadsregionen och kommunerna	103

Bilagor

1. Finsk-engelsk ordlista	120
2. Begepp och definitioner	125
3. Publikationer om folkräkningen 1990	133
4. Kommunvisa och delområdesvisa tabeller	139
5. Altika-matriser	148

Contents

Preface	3	2. Free-time residences by floor area and year of construction or renovation at year-end 1990: whole country, provinces, regional planning areas and Helsinki metropolitan area	61
The population census of 1990	27	3. Free-time residences by year of construction or renovation at year-end 1990: whole country, provinces, regional planning areas, and municipalities	73
Availability of data	29	4. Free-time residences by type of ownership and geographical location at year-end 1990: whole country, provinces, regional planning areas, and municipalities	88
Data content	30	5. Free-time residences by floor area category at year-end 1990: whole country, provinces, regional planning areas, and municipalities	103
Statistical methodology and comparability	31		
Overview	32		
Statistical Maps	38		
Time series tables			
<hr/>			
A. Free-time residences by province in 1970, 1980 and 1990	42		
B. Free-time residences by regional planning area in 1980 and 1990	42		
C. Free-time residences by year of construction in 1980 and 1990	43		
D. Free-time residences by floor area in 1970, 1980 and 1990	43		
E. Free-time residences by municipality in 1980 and 1990	44		
Tables			
<hr/>			
1. Free-time residences by level of equipment, heating system, and year of construction or renovation at year-end 1990: whole country, provinces, regional planning areas and Helsinki metropolitan area	54		

Annexes

1. Finnish-English glossary	120
2. Concepts and definitions	129
3. List of publications on the population census of 1990	134
4. List of tables in the package of municipal statistics	143
5. List of 1990 population census matrices in the database FINREGION	149

Väestölaskenta 1990

Väestölaskentalain (154/38) mukaan Suomessa tulee tehdä väestölaskenta ja siihen liittyvä asunto- ja kiinteistö-laskenta joka kymmenes vuosi. Tämän lain mukaisia laskentoja on ennen vuotta 1990 tehty vuosina 1950, 1960, 1970 ja 1980. Lisäksi vuosina 1975 ja 1985 tehtiin erillislakien nojalla väestölaskentoja vastaavat tutkimukset.

Vuodesta 1970 lähtien rekisteripohjaisten tietojen käyttö on jatkuvasti lisääntynyt. Vuoden 1980 väestölaskennan lomaketietojen pohjalta perustettiin väestön keskusrekisterin rakennus- ja huoneistorekisteri (RHR). Vuoden 1985 väestölaskennassa rakennus-, asunto- ja asuinolotiedot tuotettiin kokonaan rekisteripohjaisesti. Tietoja kesämökeistä on julkaistu vuoden 1970 ja 1980 väestölaskennassa, mutta ei vuodelta 1985. Väestölaskennassa käytetään ensimmäisen kerran rekisteripohjaisia kesämökkitietoja vuonna 1990.

Vuonna 1980 väestöä ei enää laskettu vaan se määriteltiin väestön keskusrekisterin pohjalta. Keskusrekisteristä otettiin myös kaikki väestötiedot. Vuoden 1985 väestölaskennassa lomakkeella kerättiin vain pääasiallista toimintaa, ammattiasemaa, työpaikkaa, ammattia sekä työssäolo- ja työttömyyskuukausia koskevat tiedot. Päätös kokonaan re-

kisteripohjaiseen väestölaskentaan siirtymisestä tehtiin keväällä 1988. Asetus vuoden 1990 väestölaskennasta (837/90) annettiin syyskuussa 1990.

Tärkeimmät vuoden 1990 väestölaskennassa käytettävät rekisterit ja hallinnolliset aineistot ovat

- Väestön keskusrekisteri (henkilörekisteri sekä rakennus- ja huoneistorekisteri)
- Verohallinnon rekisterit
- Eläketurvakeskuksen, Valtiokonttorin ja Kuntien Eläkevakuutuksen työsuhteaineistot
- Tilastokeskuksen yritys- ja toimipaikkarekisteri
- Kansaneläkelaitoksen rekisterit
- Eri opiskelijarekisterit
- STK:n ja LTK:n ammattitiedot
- Työministeriön työnhakijarekisteri
- Tilastokeskuksen tutkintorekisteri
- Pääesikunnan asevelvollisrekisteri.

Päävastuu väestölaskennasta on erityisellä väestölaskenta-projektilla ja sen johtoryhmällä.

Väestölaskennan tietosisältö

Väestölaskennan tietosisältö määräytyy ensi sijassa aikaisempien laskentojen, olemassa olevan tietotarpeen ja YK:n suositusten pohjalta. Tietojen tarvetta on selvitetty yhteistyössä tärkeimpien käyttäjäryhmien kanssa tätä tehtävää varten perustetuissa tukiryhmissä. Tavoitteena on mahdollisimman hyvä vertailukelpoisuus aikaisempiin laskentoihin. Jokaisen laskennan yhteydessä on kuitenkin jouduttu tekemään muutoksia, jotka hankaloittavat vertailujen tekemistä.

Väestölaskennassa tuotetaan tilastotietoja seuraavista yksiköistä:

- henkilöistä,
- perheistä,
- asuntokunnista,

- asunnoista,
- toimitiloista,
- rakennuksista ja
- kesämökeistä.

Yksiköt kytkeytyvät toisiinsa henkilötunnusten ja kotipaikkatunnusten avulla (kuvio 1). Yhdisteltäessä henkilöiden työpaikkatietoja ja yritysten toimipaikkatietoja toisiinsa ja sijaintirakennuksiin käytetään apuna myös liike- ja yhteisötunnuksia ja osoitetietoja. Kaikki laskentayksiköt ja niitä kuvaavat tiedot ovat kytkettävissä koordinaattijärjestelmään ja sen avulla maapohjaan. Koordinaattijärjestelmän käyttäminen tekee mahdolliseksi osa-alueittaisten, taajamittaisten ja karttaruuduittaisten tulosteiden tuottamisen sekä erilaiset yksiköiden väliset etäisyyslaskelmat.

Kuvio 1.
Rekisterilaskentaan liittyvät yksiköt ja niiden väliset yhteydet

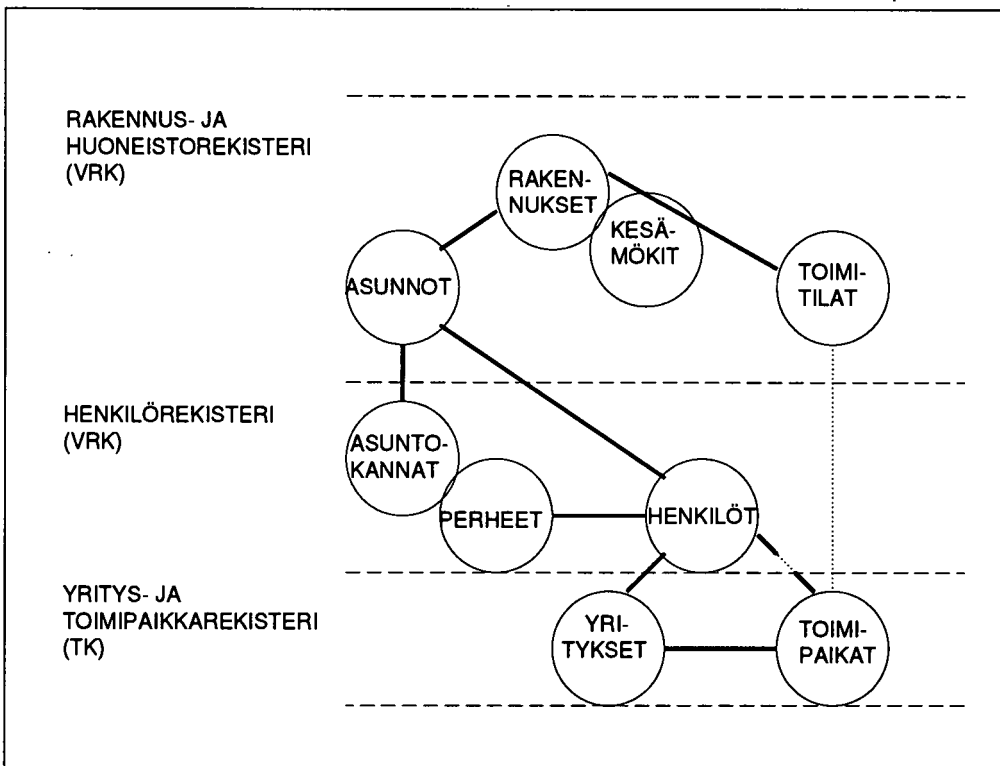

Laskenta-ajankohta on 31.12.1990. Laskennan henkilöperusjoukko eli maassa vakinaisesti asuneet henkilöt, perheet ja asuntokunnat sekä rakennus- ja asuntokanta kuvaavat tuota ajankohtaa. Esimerkiksi työssäkäyntiin liittyvät tiedot on kohdistettu laskentaviikolle 25. – 31.12.1990, joka on myös laskentaan liittyvän otospohjaisen luotettavuustutkimuksen tutkimusviikko.

Laskennan yhteydessä tehdään laaja otostutkimus, pienoislomakeväestölaskenta. Sen avulla selvitetään, miten rekisteripohjaisesti tuotetut väestölaskentatiedot poikkeavat lomakkeilla kerätyistä tiedoista. Samalla selvitetään myös perusrekistereiden kattavuutta ja laatua.

Tietojen saatavuus

Laskennan tiedot valmistuvat pääosin syksyn 1992 ja kevään 1993 aikana.

Vuoden 1990 väestölaskennan tiedoista laaditaan seuraavat julkaisut:

1. Väestön taloudellinen toiminta
2. Työvoimamuutokset
3. Asuntokunnat ja perheet
4. Rakennukset ja toimitilat
5. Kesämökit
6. Asunnot ja asuinolot
7. Kunnittaiset tiedot
8. Ammatti ja sosioekonominen asema
9. Vuoden 1990 väestölaskennan luotettavuus
10. Otostietoja työvoimasta ja työmatkoista 1990

Otostietoja työvoimasta ja työmatkoista 1990 laaditaan luotettavuustutkimuksen aineistosta. Julkaisujen tietosisältö on esitetty liitteessä 3.

Kunnittaiset ja osa-alueittaiset (sekä taajamittaiset) tiedot ovat saatavissa maksullisina tilastopaketteina, joiden taulut noudattavat mahdollisimman pitkälle vuoden 1985 väestölaskennassa ja sen jälkeisissä vuositilastoissa laadittuja tauluja (taulukluettelot on esitetty liitteessä 4). Tiedot toimitetaan paperitulosteina ja levyketiedostoina.

Tietoja voidaan toimittaa myös erityisselvityksinä tilaajan haluamilla luokituksilla ja aluejaoilla. Aineistosta tuotetaan karttaruuduittaisia tietoja, teemakarttoja, kalvopaketteja, mikrosovelluksia jne. Väestölaskennan tiedoista tehtäviä erityisselvityksiä voi tiedustella Tilastokeskuksen henkilötietojen erityisselvitysyksiköstä. Tiedot viedään myös Tilastokeskuksen aluetietokantaan ALTIKAan (liite 5).

Julkaisun tietosisältö

Väestölaskennan kesämökkitilastot tuotetaan väestön keskusrekisterin rakennus- ja huoneistotietojen pohjalta, joita ylläpidetään rakennushankeilmoituksilla sekä määräaikaistarkistuksilla. Väestötiedot ovat peräisin väestön keskusrekisterin henkilörekisteristä.

Tässä julkaisussa on tietoja kesämökkien sijainnista lääneittäin, seutukaava-alueittain ja kunnittain. Lisäksi tietoja julkaistaan kesämökkien omistajien asuinkunnista, mökkien pinta-aloista, varusteista ja rakennusvuosista. Muita kesämökkejä koskevia tietoja voidaan tulostaa erityisselvityksinä käyttäjän tarpeen mukaan.

Kesämökkitiedosto sisältää julkaistujen tietojen lisäksi tietoja myös mm. rakennus- ja lämmitysaineista. Tarkemmat kuvaukset kesämökkiaineiston sisältämisistä tiedoista saa Väestölaskenta 1990 oppaasta (Tilastokeskuksen käsikirjoja Nro 26).

Tietoja kesämökin omistavista henkilöistä, kuten heidän sosioekonomisesta asemastaan, tuloistaan yms. voidaan tuottaa väestölaskennan asutokunta- ja työssäkäyntitietojen valmistuttua.

Ahvenanmaata koskeva muutos

Ahvenanmaan maakuntaa koskevat tiedot sijoitetaan tästä lähtien tilastossa läänien jälkeen. Tilastokeskus ja Ahvenanmaan

maakunta hallitus ovat sopineet muutoksesta korostaakseen maakunnan 1.1.1993 laajenevaa itsehallintoa.

Tilastointiperusteet ja vertailtavuus

Ensimmäiset rekisteripohjaiset kesämökkitalastot on julkaistu vuodelta 1989. Väestön keskusrekisterin rakennustietoja täydennettiin lisäämällä rekisteriin verohallinnon kesämökkitiedot kesällä 1990. Tämän jälkeen kunnissa tarkastettiin mm. puuttuvia koordinaatti- ja ominaisuustietoja.

Tätä edeltävät kesämökkitiedot ovat vuoden 1980 väestölaskennasta, jossa tiedot kerättiin lomakkeilla. Vuoden 1980 laskennassa kerättiin myös sellaisia tietoja, joita ei ole 1980-luvun uustuotannosta, kuten tieto kesämökin yhteisomistuksesta ja talviasuttavuudesta.

Vuoden 1990 kesämökkitalastossa on vapaa-ajan asuinrakennuksiksi luettu kaikki ne rakennukset, joiden käyttötarkoitus oli 31.12.1990 vapaa-ajan asuinrakennus tai joita ko. ajankohtana käytettiin loma-asumiseen. Kesämökeiksi ei ole luettu majoitustoimintaa harjoittavien likeyritysten vuokrattavia lomamökkejä, vaan ne tilastoidaan rakennuskannan majoitusliikerakennuksiin (rakennuksen käyttötarkoitusluokka 124). Vuokrattavia lomamökkejä oli alle 10 000.

Kesämökkitiedoista voi puuttua jonkin verran yksiköitä. Kesämökkikäyttöön on otettu myös rakennuksia, jotka ovat rekisterissä muissa käyttötarkoitusluokissa (esim. asuinrakennuksina). Tällainen käyttötarkoituksen muutos ei aina välity rekisteriin.

Koska vuoden 1990 kesämökkitiedot on saatu yhdistämällä väestön keskusrekisterin ja verohallinnon tietoja, voi joissakin kunnissa olla liikaa vapaa-ajan asuinrakennuksia. Ts. sama kesämökki on ollut sekä väestön keskusrekisterissä että verottajalta saadussa aineistossa. Kaikissa tapauksissa näitä ei ole voitu päätellä samaksi yksiköksi, koska verohallinnon tiedoissa ei ole rakennuksen koordinaattitietoja.

Vuoden 1990 kesämökkiaineistossa on koordinaattitiedot 71,6 prosentilla kaikista kesämökeistä. Koordinaattitiedon

kattavuus vaihtelee kunnittain. Vuoden 1992 alkuun mennessä tietoja täydennettiin niissä kunnissa, jotka osallistuvat rakennusten koordinaattien tarkastukseen vuoden 1990 väestölaskentaa varten.

Vuonna 1990 kesämökejä oli 367 700. Vuoden 1985 kotitaloustiedustelussa vapaa-ajan asuntoja oli noin 370 000. Tutkimusmenetelmien eroista johtuen luvut eivät ole täysin vertailukelpoisia. Kotitaloustiedustelu on haastattelututkimus, jossa haastateltava saattaa ilmoittaa kesämökiksi myös muuhun käyttötarkoitukseen rekisteröidyn rakennuksen.

Vertailtaessa eri ajankohtien rakennustietoja, on otettava huomioon, että muutokset johtuvat osin rekisterissä tehdyistä tarkastuksista. Esimerkiksi rakentamisvuosien korjaukset vaikuttavat rakennusten ikärakenteeseen. Rekisteritarkistusten lisäksi rakennusvuosi muuttuu myös, kun rakennus peruskorjataan.

Kesämökkikanta on suurempi kuin vuoden 1989 kesämökkikannan ja vuonna 1990 rakennettujen uusien kesämökkien yhteenlaskettu määrä. Tämä johtuu paitsi verottajalta tulleista uusista yksiköistä myös rekisteriin tehdyistä rakennuksen käyttötarkoituksen ja käytössäolotilanteen muutoksista. Joskus tyhjilleen jäänyt asuinrakennus muutetaan käyttötarkoitukseltaan kesämökiksi. Tällaisista muutoksista ei kuitenkaan aina saada tietoa väestön keskusrekisteriin, joten on mahdollista, että jonkin verran kesämökkikäytössä olevia rakennuksia on myös muissa käyttötarkoitusluokissa. Rekisterissä tehtyjä tarkistuksia ja kyselyjä on kuitenkin pyritty kohdistamaan juuri käyttötarkoitukseltaan tuntemattomiin ja/tai tyhjillään oleviin rakennuksiin, joiden käyttötarkoitus on saattanut muuttua vapaa-ajan asuinrakennukseksi. On myös mahdollista, että kesämökki muutetaan asuinrakennukseksi, kun se otetaan asumiskäyttöön. Tällöin ko. kesämökki poistuu kesämökkikannasta.

Lapin läänissä kesämökkien määrä kaksinkertaistui 1980-luvulla

Vuoden 1990 lopussa kesämökkejä oli 367 700, joka on 115 000 enemmän kuin vuoden 1980 väestölaskennassa. Kesämökkien määrä on vuosikymmenessä lisääntynyt lähes 50 %. 1980-luvulla kesämökkien määrä kasvoi jopa nopeammin kuin 1970-luvulla. Vuosina 1970–1980 mökkien määrä lisääntyi 76 000 mökillä. Vuodesta 1989 on kesämökkien määrä kasvanut noin 14 000 mökillä. Vuonna 1990 valmistui noin 8 700 uutta vapaa-ajan asuinrakennusta, joten noin 5 000 muuta rakennusta on muutettu rekisterissä kesämökeiksi.

Eniten kesämökkejä vuonna 1990 oli Turun ja Porin läänissä, jossa mökkejä on yli 60 000. Turun ja Porin läänissä oli mökkejä eniten myös vuonna 1980 ja 1970. Sen sijaan toi-

seksi eniten mökkejä oli vuosina 1970 ja 1980 Uudenmaan läänissä, mutta vuonna 1990 Mikkelin läänissä. Katso kuvio 2.

Vuodesta 1980 kesämökkien määrä myös kasvoi eniten Turun ja Porin läänissä. Lisäys oli 17 000 kesämökkiä. Nopeimmin kesämökkikanta on 1980-luvulla kasvanut kuitenkin Lapin läänissä, jossa kesämökkejä oli vuonna 1990 yli kaksi kertaa enemmän kuin vuonna 1980. Kesämökkien määrän kasvu on ollut erittäin nopeaa myös Oulun ja Pohjois-Karjalan lääneissä. Hitainta kesämökkien määrän kasvu oli Ahvenanmaalla, Vaasan läänissä sekä Uudellamaalla. Katso kuvio 3.

Kuvio 2.
Kesämökkit lääneittäin 1980 ja 1990

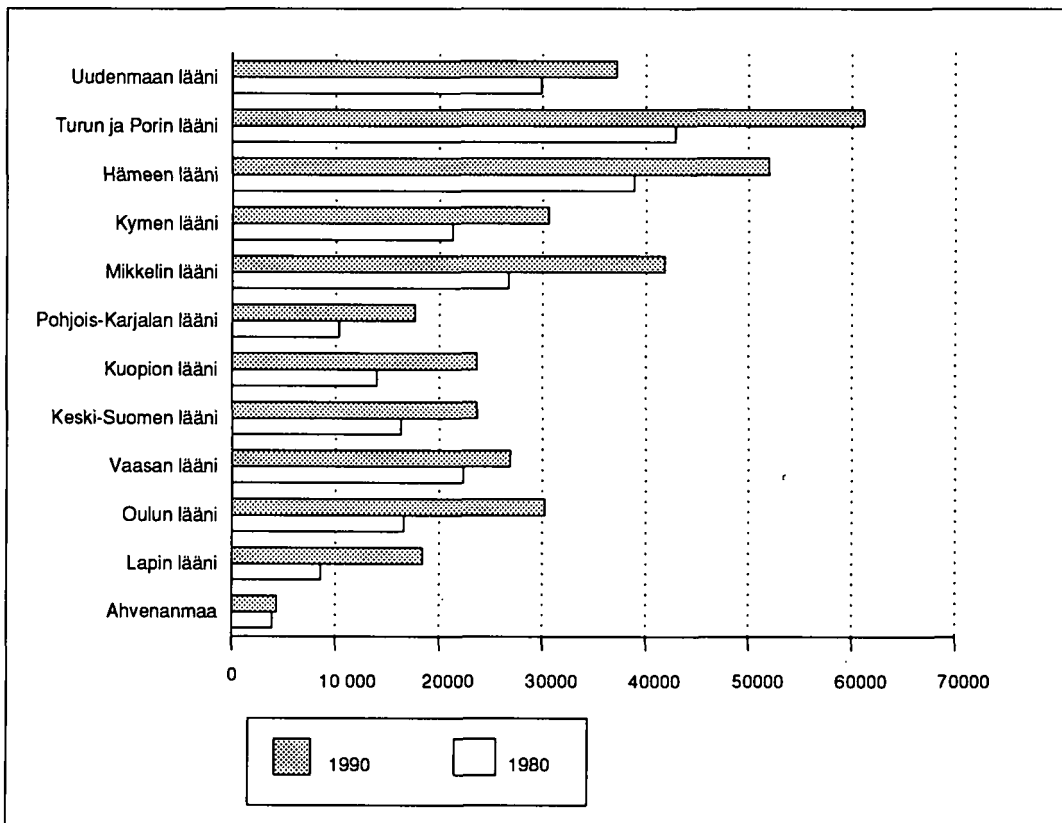

Kuvio 3.
Kesämökkien määrän muutos lääneittäin vuosina 1980–1990 (%)

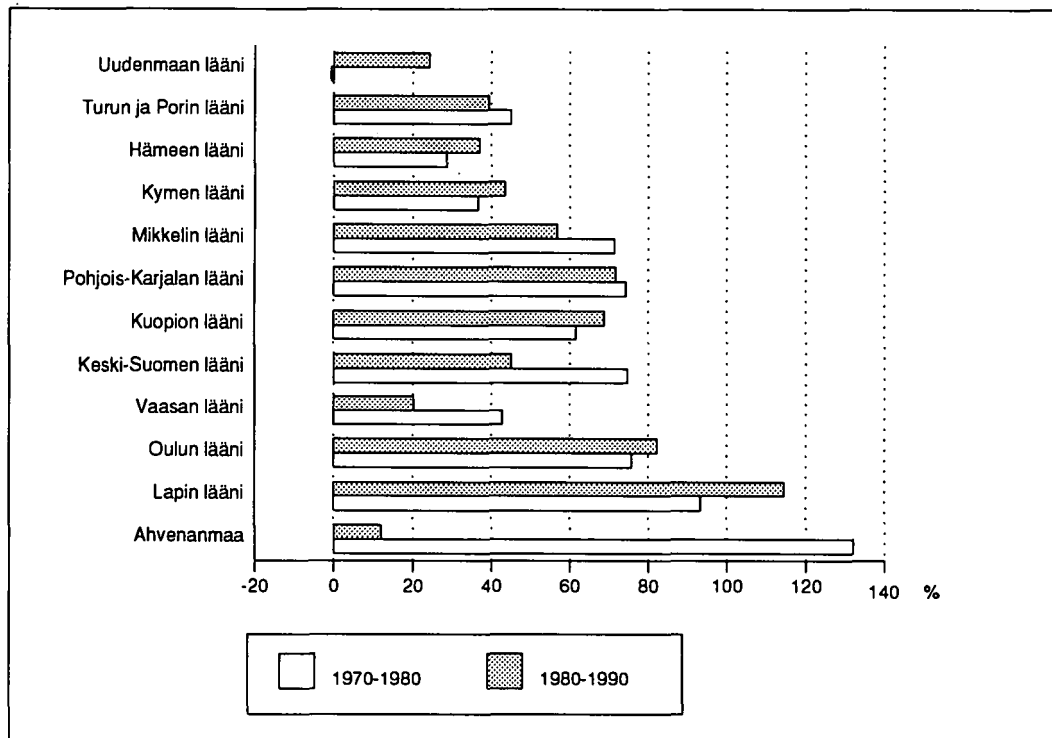

Jos mökkien määrää tarkastellaan seutukaava-alueittain niin vuosina 1980-90 kesämökkien määrä kasvoi eniten Etelä-Savon seutukaava-alueella. Lisäys oli lähes 13 000

kesämökkiä. Pohjois-Suomen seutukaava-alueilla kasvu oli nopeinta. Lapin, Pohjois-Pohjanmaan, ja Kainuun seutukaava-alueilla kesämökkien määrä lähes kaksinkertaistui.

Kuusamossa eniten kesämökkejä ja suurin kesämökkikannan kasvu

Vuoden 1990 lopussa eniten kesämökkejä oli Kuusamon kunnassa, jossa mökkejä oli lähes 4 000. Seuraavaksi suosituimmat kesämökkikunnat olivat Kuopio ja Tampere. Yli 3000 kesämökkiä oli myös Mäntyharjulla ja Porissa. Kuntia, joissa oli yli 2000 kesämökkiä oli kaikkiaan 40. Katso taulukko 1.

Kuusamossa kesämökkien määrä myös kasvoi eniten vuodesta 1980. Lisäys oli yli 1900 kesäasuntoa. Rovaniemen maalaiskunnassa ja Pudasjärvellä lisäys oli noin 1200 kesämökkiä. Kaikkiaan seitsemässä kunnassa kesämökkien määrä kasvoi yli tuhannella vuodesta 1980. Katso taulukko 2.

Taulukko 1. Kunnat, joissa oli eniten kesämökkejä 31.12.1990

1990	1980	Kunta	Kesämökkejä		Muutos 1980–1990	
			1990	1980	kpl	%
1.	(10.)	Kuusamo	3 949	2 049	+1 900	+92,7
2.	(1.)	Kuopio	3 505	2 508	+997	+39,8
3.	(7.)	Tampere	3 207	2 079	+1 128	+54,3
4.	(6.)	Mäntyharju	3 195	2 109	+1 086	+51,5
5.	(11.)	Pori	3 019	2 013	+1 006	+50,0
6.	(24.)	Rovaniemen mlk	2 976	1 731	+1 245	+71,9
7.	(3.)	Porvoon mlk	2 845	2 278	+567	+24,9
8.	(21.)	Kangasniemi	2 798	1 773	+1 025	+57,8
9.	(4.)	Asikkala	2 709	2 227	+482	+21,6
10.	(13.)	Uusikaupunki	2 694	1 968	+726	+36,9

Taulukko 2. Kunnat, joissa kesämökkien määrä lisääntyi eniten vuodesta 1980

Kunta	Kesämökkejä		Muutos 1980-1990
	1980	1990	
1. Kuusamo	2 049	3 949	1 900
2. Rovaniemen mlk	1 731	2 976	1 245
3. Pudasjärvi	845	2 052	1 207
4. Tampere	2 079	3 207	1 128
5. Mäntyharju	2 109	3 195	1 086
6. Kangasniemi	1 773	2 798	1 025
7. Pori	2 013	3 019	1 006
8. Kuopio	2 508	3 505	997
9. Savonlinna	1 690	2 660	970
10. Kuhmo	650	1 567	917
11. Leppävirta	1 481	2 380	899
12. Sysmä	1 681	2 578	897
13. Luumäki	1 654	2 504	850
14. Posio	663	1 508	845
15. Loppi	1 608	2 451	843

Vuoteen 1980 verrattuna kesämökkien määrä myös väheni joissakin kunnissa. Vähennystä tapahtui etenkin kaupungeissa kuten Espoossa, Vaasassa, Pietarsaassa, Uudessa-Kaarlepyyssä, Kokkolassa sekä Kaskisissa. Syynä kesämökkien vähenemiseen kaupungeissa on lähinnä niiden muuttuminen asuinrakennuksiksi, kun rakennus otetaan vakituiseen asuinkäyttöön. Katso taulukko 3.

Taulukko 3. Kunnat, joissa kesämökkien määrä väheni eniten vuodesta 1980

Kunta	Kesämökkejä		Muutos
	1980	1990	
1. Vaasa	1 913	1 051	-862
2. Uusikaarlepyy	1 312	758	-554
3. Pietarsaari	1 053	535	-518
4. Kokkola	1 219	825	-394
5. Espoo	2 462	2 195	-267

Loma-asunnon keskipinta-ala 44 m²

Vuonna 1990 kesämökkien keskipinta-ala oli 44 m², kun se vuonna 1980 oli hieman alle 42 m². Vuodesta 1970 keskipinta-ala on kasvanut noin neljä neliometriä. Mökkien kokoja-kauma on pysynyt melko samanlaisena vuodesta 1970. Vielä vuonna 1990 lähes puolet mökeistä oli pinta-alaltaan alle

40 m². Voimakkaimmin on kuitenkin kasvanut suurten yli 100 m² mökkien määrä.

Suurin keskipinta-ala oli vuosina 1921-49 rakennetuissa kesämökeissä, koska näistä suuri osa on vapaa-ajan käyttöön otettuja entisiä asuinrakennuksia. Katso kuvio 4.

Kuvio 4. Kesämökkit pinta-alan mukaan 1970, 1980 ja 1990

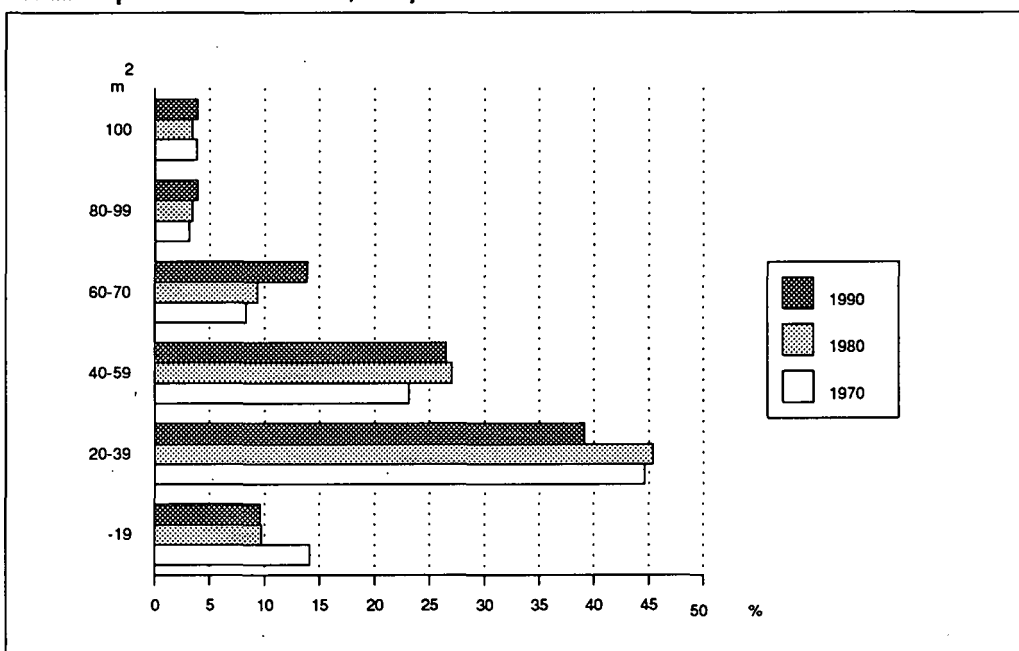

Asuinrakennuksia muutettiin paljon kesämökeiksi 1980-luvulla

1970- ja 1980-luvuilla rakennettuja kesämökkejä on yhtä paljon, noin 84 000. Kaikkiaan lähes puolet mökeistä on rakennettu vuosien 1970 ja 1990 välillä. Vain yksi mökki kymmenestä on rakennettu ennen vuotta 1940. Katso kuvio 5.

Kesämökkien määrä kasvoi 1980-luvulla lähes 116 000 mökillä. Näistä oli 74 000 rakennettu vuosina 1981–1990, ja 41 000 oli muita kesämökeiksi muutettuja rakennuksia. Erityisesti ennen vuotta 1960 rakennettuja rakennuksia on muutettu kesämökeiksi. Vuoden 1980 väestölaskentaan verrattuna on ennen vuotta 1960 rakennettujen kesämökkien määrä kasvanut lähes 18 000 kesämökillä. Sen sijaan 1960-luvulla rakennettujen loma-asuntojen määrä on vähentynyt, koska mökkejä on voitu paitsi purkaa myös muuttaa asunnoiksi.

Kuvio 5.
Kesämökkit rakennusvuoden mukaan 31.12.1990

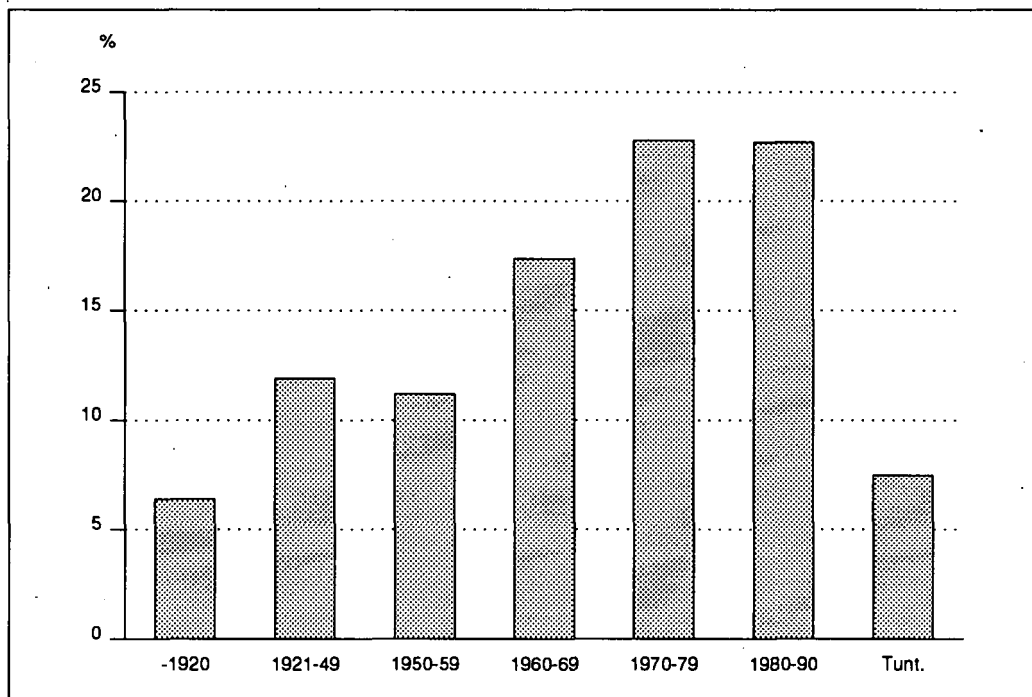

Kolmasosassa mökeistä sähkö

Vuoden 1990 lopussa 113 000 mökissä oli varusteena sähkö. Sen sijaan viemäri ja vesijohto olivat melko harvinaisia. Viemäri oli 15 prosentilla mökeistä ja vesijohto vain joka kymmenessä mökissä. Mökkien varustetaso oli kohentunut melko paljon vuodesta 1980. Vuoden 1980 laskennassa talviasuttavia mökkejä oli noin 52 000 eli 21 prosenttia kaikista kesämökeistä. Talviasuttavuustietoa ei ole kerätty vuoden 1990 laskennassa, mutta varustetietojen perusteella ainakin 109 000 mökkiä eli 30 prosenttia kesämökeistä voidaan käyttää ympärivuotisesti. Näissä mökeissä oli sekä sähkö että keskus-, sähkö- tai uuni/kaminalämmitys.

Kesämökeistä 80 prosenttia on yksityisten henkilöiden omistamia

Yksityiset henkilöt omistavat 297 000 kesämökkiä. Suhteellisesti vähiten yksityisten omistamia mökkejä oli Ahvenanmaalla, jossa lähes puolet oli muiden kuin yksityisten omistuksessa sekä Lapin läänissä, jossa noin kolmannes mökeistä oli yritysten, yhteisöjen yms. omistamia.

Joka viidennellä asutokunnalla kesämökki

Kesämökin omistaminen on lähes yhtä yleistä koko maassa. Kaikista kesämökin omistajista noin neljäsosa asui Uudenmaan läänissä. Asutokuntien määrään verrattuna kesämökin omistus oli keskimääräistä yleisempää Ahvenanmaalla ja Mikkelin läänissä, joissa useampi kuin joka viides asutokunta omisti kesämökin.

Kesämökki on yleensä omistajansa asuinlänissä

Kesämökki sijaitsee yleensä omistajansa asuinlänin alueella. Peräti 73 prosenttia kesämökin omistavista henkilöistä omisti mökin asuinlänin alueella. Vähiten omassa läänissä olevia mökkejä oli Uudenmaan läänin asukkailla, joiden mökeistä yli 60 prosenttia oli asuinlänin ulkopuolella. Yleisimmin oman läänin alueella kesämökki oli Ahvenanmaalla sekä Pohjois-Karjalan läänissä asuvilla.

Yksityishenkilöistä 80 000 omisti kesämökkinsä asuinlänin ulkopuolella. Eniten muista lääneistä kesäasukkai-

ta tulee Mikkelin läänin. Mikkelin läänissä on peräti 20 000 muissa lääneissa asuvien henkilöiden omistamia kesämökkejä. Nämä omistivat lähes puolet Mikkelin läänin kesämökeistä. Erityisen paljon kesämökkejä Mikkelin läänissä omistivat Uudenmaan läänin asukkaat. Peräti joka neljäs mökki Mikkelin läänissä oli Uudenmaan läänin asukkaan omistuksessa.

Vähiten muiden läänien asukkaat omistivat mökkejä Uudenmaan läänissä. Vain vajaat viisi prosenttia Uudella maalla sijaitsevista yksityishenkilöiden omistamista mökeistä omisti muun kuin Uudenmaan läänin asukas. Muiden läänien asukkaiden omistamien kesämökkien osuus oli pieni myös Ahvenanmaalla sekä Vaasan ja Oulun läänissä.

Taulukko 4. Kesämökit omistajan asuinläänin mukaan 31.12.1990

Kesämökin sijaintilääni	Omistajan asuinlääni												Ei yksityisen omistamia/omistajan asuinlääni tunt.	Yksityisen henkilön omistamia	Yht
	Uudenmaan lääni	Turun ja Porin lääni	Hämeen lääni	Kymen lääni	Mikkelin lääni	Pohjois-Karjalan lääni	Kuopion lääni	Keski-Suomen lääni	Vaasan lääni	Oulun lääni	Lapin lääni	Ahvenanmaa			
<i>Koko maa</i>	73 671	42 036	41 609	22 928	18 693	12 380	17 738	14 045	19 466	21 454	10 641	2 172	70 853	296 833	367 686
<i>Uudenmaan lääni</i>	27 640	331	561	166	38	16	16	46	57	33	31	11	8 233	28 946	37 179
<i>Turun ja Porin lääni</i>	7 572	38 070	4 210	102	42	18	41	99	446	71	44	58	10 390	50 773	61 163
<i>Hämeen lääni</i> ..	11 146	1 243	29 085	227	171	28	45	337	363	110	57	3	9 169	42 815	51 984
<i>Kymen lääni</i>	5 424	186	1 028	18 496	391	75	59	73	34	58	28	1	4 696	25 853	30 549
<i>Mikkelin lääni</i> ..	10 739	321	2 722	2 878	16 872	299	1 563	772	67	137	83	2	5 390	36 455	41 845
<i>Pohjois-Karjalan lääni</i>	2 282	158	433	430	235	11 516	305	85	38	123	34	1	2 053	15 640	17 693
<i>Kuopion lääni</i> ..	2 173	205	436	209	454	253	15 143	448	79	345	70	2	3 851	19 817	23 668
<i>Keski-Suomen lääni</i>	2 975	292	1 669	145	301	28	178	11 750	348	265	58	3	5 625	18 012	23 637
<i>Vaasan lääni</i>	1 239	474	491	31	23	7	25	147	17 520	178	50	15	6 678	20 200	26 878
<i>Oulun lääni</i>	1 344	324	461	113	68	88	260	124	293	19 159	533	1	7 527	22 768	30 295
<i>Lapin lääni</i>	983	365	509	129	97	52	102	164	208	974	9 652	0	5 178	13 235	18 413
<i>Ahvenanmaan maakunta</i>	154	67	4	2	1	0	1	0	13	1	1	2 075	2 063	2 319	4 382

1990 års folkräkning

Enligt folkräkningslagen (154/38) skall folkräkning jämte därtill ansluten bostads- och fastighetsräkning äga rum vart tionde år i Finland. Folkräkningar har förrättats i enlighet med denna lag åren 1950, 1960, 1970 och 1980. Därtill förrättades år 1975 och 1985 undersökningar som motsvarade folkräkningar på basis av särskilda lagar.

Sedan år 1970 har användningen av registerbaserade uppgifter blivit allt allmänare. År 1980 räknades inte längre befolkningen, utan dess storlek fastställdes på basis av det centrala befolkningsregistret. Även befolkningsuppgifterna togs ur det centrala befolkningsregistret. I 1985 års folkräkning samlade man endast in uppgifter om huvudsaklig verksamhet, yrkes-ställning, arbetsplats, yrke samt arbets- och arbetslöshetsmånader. Byggnads-, bostads- och boendepuppgifterna producerades helt på basis av register. På sommaren 1988 fattades beslutet att helt övergå till registerbaserad folkräkning. I september 1990 gavs förordningen om 1990 års folkräkning.

Jämförelserna gav vid handen att det förelåg en tillräckligt god överensstämmelse mellan registeruppgifter och blankettuppgifter.

De viktigaste register och administrativa material som använts vid 1990 års folkräkning är:

- Det centrala befolkningsregistret (personregistret och byggnads- och lägenhetsregistret)
- Skatteförvaltningens register
- Pensionsskyddscentralens, statskontorets och kommunernas pensionsinrättnings material över arbetsförhållanden
- Statistikcentralens företags- och arbetsställeregister
- Folkpensionsanstaltens pensionärsregister
- Olika register över studerande
- Arbetsministeriets register över arbetssökande
- Statistikcentralens examensregister
- Huvudstabens register över beväringar

Folkräkningsprojektet och dess ledningsgrupp har det övergripande ansvaret för folkräkningen. Produktionen av statistik över olika företeelser sker emellertid i de enheter som är specialiserade på respektive område.

Folkräkningens informationsinnehåll

Folkräkningens informationsinnehåll bestäms i första hand av tidigare folkräkningar, existerande informationsbehov och FN:s rekommendationer. Informationsbehovet har utretts i samarbete med de viktigaste användargrupperna i stödgrupper som grundats för detta ändamål. Målet är att nå en så god jämförbarhet som möjligt med tidigare folkräkningar. I samband med varje enskild folkräkning har man dock varit tvungen att göra ändringar som komplicerar jämförandet.

Vid folkräkningen produceras statistiska uppgifter om följande enheter:

- personer,
- familjer,
- bostadshushåll,
- bostäder,

- verksamhetslokaler,
- byggnader och
- fritidshus.

Enheterna kopplas till varandra med hjälp av personbeteckning och hemortsbeteckning (se figur 1). Vid sammanställningen av uppgifterna om personernas arbetsställe med uppgifter om företagens arbetsställen och byggnader där dessa är belägna använder man även affärssignum och adressuppgifter. Samtliga statistikenheter och uppgifter som beskriver dessa kan slås samman till ett koordinatsystem som kan hänföras till ett geografiskt område. Koordinatsystemet gör det möjligt att framställa statistik över delområden, tätorter och kartrutor. Koordinatsystemet gör det också möjligt att beräkna avståndet mellan olika enheter.

Figur 1.
Enheter i anslutning till registerbaserad folkräkning och sambanden dem emellan

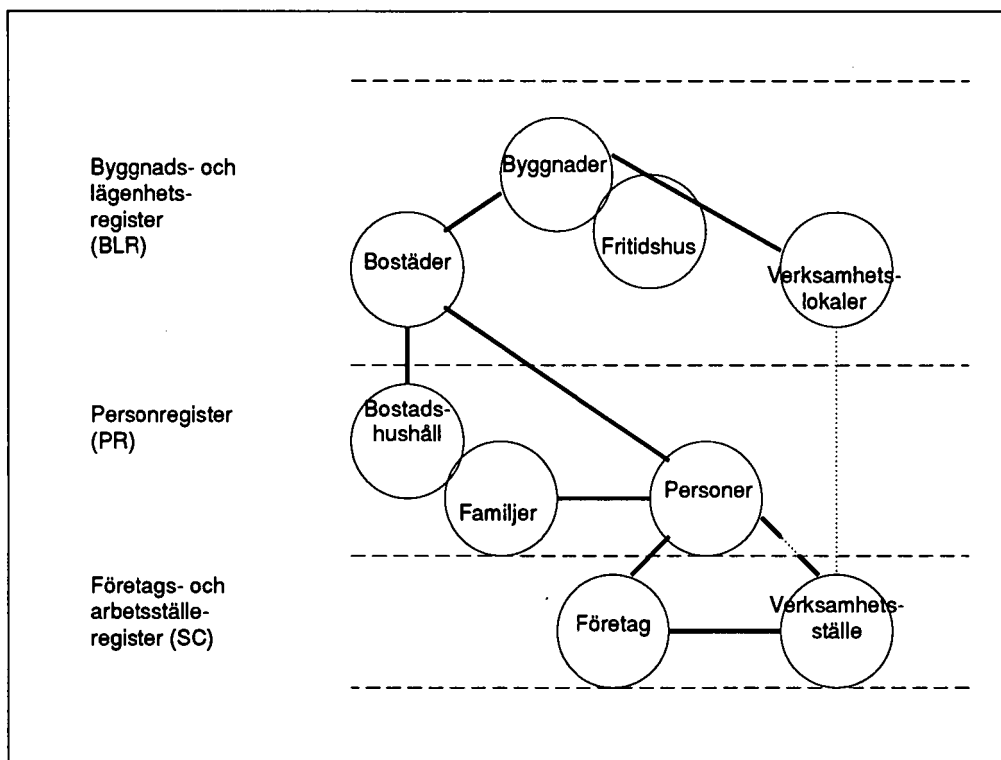

Folkräkningstidpunkten 31.12.1990 beskrivs med hjälp av folkräkningens personpopulation, d.v.s. de i landet fast bosatta personerna, familjerna och bostadshushållen samt byggnads- och bostadsbeståndet. Man har strävat efter att samla in t.ex. uppgifter om sysselsättning under folkräkningsveckan 25 – 31.12.1990, som också är undersökningsvecka för den urvals-baserade kvalitetsundersökning som utfördes i anslutning till folkräkningen.

Folkräkningen 1990 är den första folkräkningen som utförs helt utan blankettinsamling på basis av administrativa material. För att utreda effekterna av att insamlingsmetoden ändrats gjordes en omfattande urvalsbaserad kvalitetsundersökning. De uppgifter som producerats med hjälp av kvalitetsundersökningen jämförs med de registerbaserade uppgifterna i folkräkningen. Med hjälp av samma undersökning utreds även basregistrens täckningsgrad.

Produkter

Största delen av folkräkningsuppgifterna blir klara under hösten 1992 och våren 1993.

Följande publikationer görs på basis av uppgifterna från 1990 års folkräkning:

1. Befolkningens ekonomiska verksamhet
2. Arbetskraftsförändringar
3. Bostadshushåll och familjer
4. Byggnader och verksamhetslokaler
5. Fritidshus
6. Bostäder och boendeförhållanden
7. Kommunvisa uppgifter
8. Yrke och socioekonomisk ställning
9. Kvalitetsundersökning i anslutning till folkräkningen 1990
10. Urvalsuppgifter om arbetskraft och arbetsresor

Förhandsuppgifterna om 1990 års folkräkning görs på basis av materialet från kvalitetsundersökningen. Publikationernas informationsinnehåll presenteras i bilaga 3.

De kommunvisa och delområdesvisa (samt tät-ortsvisa) uppgifterna är bäst tillgängliga i form av avgiftsbelagda statistikpaket, där uppställningarna så långt som möjligt gjorts i samma format som tabellerna i 1985 års folkräkning och de därpå följande årsstatistikerna (tabellförteckningarna presenteras i bilaga 4). Uppgifterna kan beställas som pappersutskrift och på diskett.

En del uppgifter förs också till Statistikcentralens regionala databas ALTIKA (bilaga 5) och levereras till beställarna som specialutredningar. Ur materialet produceras kartrutsvisa uppgifter, temakartor, stordiapaket, persondatortillämpningar o.s.v.

Innehållet

Folkräkningens statistik över fritidshus sammanställs på basis av uppgifterna om byggnader och lägenheter i det centrala befolkningsregistret. Dessa uppgifter upprätthålls med anmälningar om byggnadsprojekt samt periodiska kontroller. Uppgifterna om befolkningen grundar sig på det centrala befolkningsregistrets personregister.

I denna publikation finns uppgifter om fritidshusen efter län, regionplaneområde och kommun. Dessutom publiceras uppgifter om fritidshusägarnas bostadsort, husens golvytor, utrustning och byggnadsår. Övriga uppgifter om fritidshusen kan uttas som specialutredningar enligt användarens

önskemål. Registret över fritidshus innehåller förutom de publicerade uppgifterna, också uppgifter om bl.a. byggnads- och uppvärmningsmaterial. Närmare beskrivningar över de uppgifter som ingår i materialet om fritidshusen finns i skriften Folkräkningen 1990 (Statistikcentralens handböcker nr 26).

Uppgifter om de personer som äger fritidshus, såsom om deras socioekonomiska ställning, inkomster m.m., kan produceras senare då folkräkningens uppgifter om bostadshushåll och sysselsättning blivit klara.

Ändring rörande Åland

Uppgifterna för landskapet Åland i statistiken flyttas från och med nu och placeras efter länen. Statistikcentralen och landskapsstyrelsen har kommit överens om denna föränd-

ring för att betona den utvidgade självstyrelse som landskapet får från och med 1.1.1993.

Statistikföringsgrunder och jämförbarhet

Den första registerbaserade statistiken över fritidshus utgavs för 1989. Uppgifterna om byggnader i det centrala befolkningsregistret kompletterades sommaren 1990 med skatteförvaltningens uppgifter om fritidshus. Därefter kontrollerades bl.a. bristfälliga uppgifter om koordinater och egenskaper.

De tidigare uppgifterna om fritidshus härstammar från folkräkningen 1980, där uppgifterna samlades in med hjälp av blanketter. Vid folkräkningen 1980 insamlades också sådana uppgifter som inte finns att tillgå för nyproduktionen under 1980-talet. Sådana uppgifter är t.ex. om fritidshuset ägs gemensamt av flera personer och om det är vinterbonat.

I 1990 års statistik över fritidshus har såsom fritidshus räknats alla de byggnader vars användningsändamål 31.12.1990 var fritidsbostad eller som vid den aktuella tidpunkten användes för semesterboende. Som fritidshus räknas inte de semesterstugor som uthyrs av affärsföretag som bedriver inkvarteringsverksamhet. Dessa statistikförs bland byggnadsbeståndets byggnader för inkvarteringsrörelse (byggnadens användningsändamål 124). Det fanns mindre än 10 000 semesterstugor att hyra.

Uppgifterna om fritidshus kan i någon mån vara bristfälliga. Byggnader som i registret har en annan klassificering för användningsändamålet (t.ex. bostadsbyggnad), kan ha tagits i bruk som fritidshus. En sådan ändring av användningsändamålet förmedlas inte alltid till registret.

Eftersom uppgifterna om fritidshusen 1990 har fåtts genom en sammanslagning av det centrala befolkningsregistrets och skatteförvaltningens data, kan det i några kommuner finnas för många fritidsbostäder. Dvs. samma sommarstuga har funnits både i det centrala befolkningsregistrets och skatteförvaltningens material. Det har inte alltid varit möjligt att fastslå att det varit fråga om samma fritidsbostad, eftersom det i skatteförvaltningens material inte finns koordinater för byggnaderna.

I 1990 års material över fritidshusen finns det koordinater för 71,6 procent av alla byggnaderna. Täckningsgraden för koordinaterna varierar kommunvis. Uppgifterna i de kommuner som deltar i justeringen av byggnadskoordinaterna kompletterades före början av 1992 med tanke på folkräkningen 1990.

År 1990 fanns det 367 700 fritidshus. Enligt 1985 års hushållsbudgetundersökning fanns det omkring 370 000 fritidshus. På grund av skillnaderna i undersökningsförfarandet är siffrorna inte helt jämförbara. Hushållsbudgetundersökningen är en intervjuundersökning och intervjupersonen kan som fritidshus uppgge en byggnad som också är registrerad för annat ändamål.

Då man jämför byggnadsuppgifterna från olika tider, bör man beakta att ändringarna till en del beror på de justeringar som gjorts i registren. Så inverkar t.ex. rättelser av byggnadsåren på byggnadernas åldersstruktur. Byggnadsåret ändras förutom av registerjusteringar också då byggnaden grundligt repareras.

Fritidshusbeståndet är större än det sammanlagda antalet fritidshus 1989 och de nya som byggts 1990. Detta beror dels på de nya enheter som skattemyndigheter uppgett och dels på de ändringar som gjorts i registret enligt byggnadens användningsändamål och användningstid. Ibland ändras användningsändamålet för en bostadsbyggnad som blivit tom till fritidshus. Uppgifter om sådana ändringar fås dock inte alltid till det centrala befolkningsregistret, varför det är möjligt att ett litet antal byggnader som används som fritidshus också finns registrerade i andra användningsklasser. Därför har man strävat att inrikta justeringarna i registret liksom förfrågningarna på sådana byggnader vars användningsändamål är okänt och på tomma byggnader som numera kanske används som fritidshus. Det är också möjligt att ett fritidshus ändras till bostadshus då det tas i bruk som stadigvarande bostad. Då slopas detta fritidshus ur fritidshusbeståndet.

I Lapplands län fördubblades antalet fritidshus under 1980-talet

I slutet av 1990 fanns det 367 700 fritidshus, vilket är 155 000 flera än i folkräkningen 1980. Under ett decennium hade antalet fritidshus ökat med nästan 50 procent. Under 1980-talet ökade antalet fritidshus rentav snabbare än under 1970-talet. Åren 1970-1980 ökade antalet fritidshus med 76 000. Från 1989 har antalet fritidshus ökat med omkring 14 000. År 1990 färdigställdes ca 8 700 nya fritidshus. Således har omkring 5 000 andra byggnader ändrats till fritidshus i registret.

Mest fritidshus fanns det 1990 i Åbo och Björneborgs län där antalet uppgick till över 60 000. Också åren 1970 och 1980 fanns det mest fritidshus i detta län. Åren 1970 och

1980 låg Nylands län på andra plats i fråga om fritidshus, men 1990 fanns det flera fritidshus i S:t Michels län än i Nyland. Se figur 2.

Från 1980 ökade antalet fritidshus också mest i Åbo och Björneborgs län, dvs. med 17 000 st. Under 1980-talet ökade antalet fritidshus dock snabbast i Lapplands län, där det 1990 fanns över dubbelt så många fritidshus som 1980. Antalet fritidshus har ökat mycket snabbt också i Uleåborgs och Norra Karelens län. Minst ökade antalet fritidshus på Åland, i Vasa län samt i Nyland. Se figur 3.

Figur 2.
Fritidshus efter län 1980 och 1990

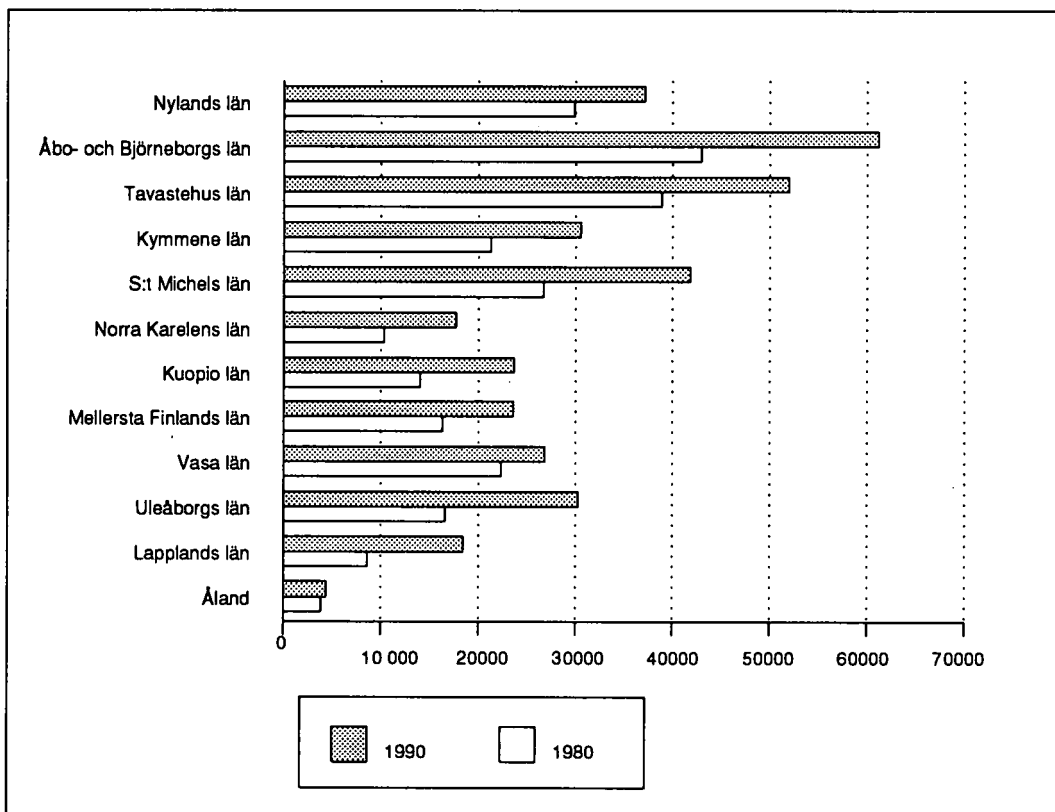

Figur 3.
Förändring i antalet fritidshus efter län åren 1980–1990

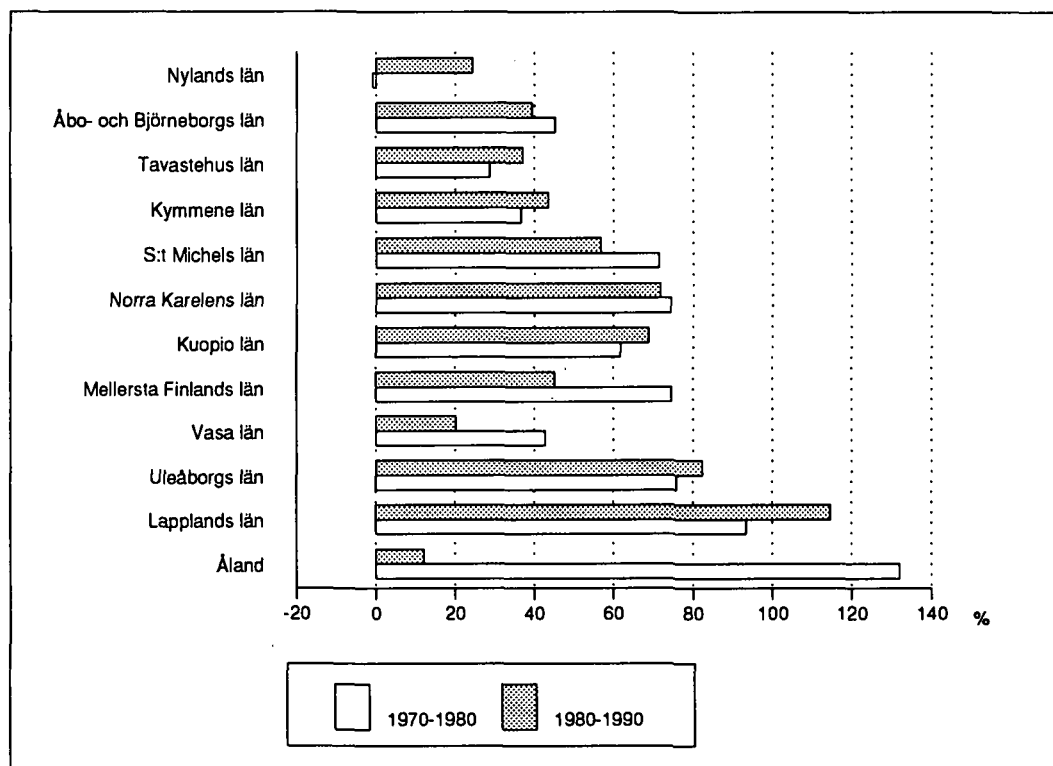

Om man granskar antalet fritidshus efter regionplaneområde så ökade antalet fritidshus mest inom södra Savolax regionplaneområde under åren 1980–1990. Ökningen var nära 13 000 fritidshus. Ökningen var snabbast inom region-

planeområdena i norra Finland. Inom Lapplands, norra Österbottens och Kajanalands regionplaneområden nästan fördubblades antalet fritidshus.

Kuusamo har det största antalet fritidshus och den snabbaste ökningen

I slutet av 1990 fanns det mest fritidshus i Kuusamo kommun, dvs. nästan 4 000. De näst populäraste kommunerna var Kuopio och Tammerfors. Det fanns också över 3 000 fritidshus i Mäntyharju och Björneborg. Sammanlagt fanns det över 40 kommuner med över 2 000 fritidshus. Se tabell 1.

Från 1980 har antalet fritidshus också ökat mest i Kuusamo, dvs. med mer än 1 900 hus. I Rovaniemi landskommun och i Pudasjärvi var ökningen omkring 1 200 fritidshus. I sammanlagt sju kommuner ökade antalet fritidshus med över 1 000 från 1980. Se tabell 2.

Tabell 1. Kommuner, med det största antalet fritidshus 31.12.1990

1990	1980	Kommun	Fritidshus		Förändring 1980–1990	
			1990	1980	st	%
1.	(10.)	Kuusamo	3 949	2 049	+1 900	+92,7
2.	(1.)	Kuopio	3 505	2 508	+997	+39,8
3.	(7.)	Tammerfors	3 207	2 079	+1 128	+54,3
4.	(6.)	Mäntyharju	3 195	2 109	+1 086	+51,5
5.	(11.)	Björneborg	3 019	2 013	+1 006	+50,0
6.	(24.)	Rovaniemi lk	2 976	1 731	+1 245	+71,9
7.	(3.)	Porgå lk	2 845	2 278	+567	+24,9
8.	(21.)	Kangasniemi	2 798	1 773	+1 025	+57,8
9.	(4.)	Asikkala	2 709	2 227	+482	+21,6
10.	(13.)	Nystad	2 694	1 968	+726	+36,9

Tabell 2. Kommuner, där antalet fritidshus ökade mest från 1980

Kommun	Fritidshus		Förändring
	1980	1990	
1. Kuusamo	2 049	3 949	1 900
2. Rovaniemen mlk – Rovaniemi lk	1 731	2 976	1 245
3. Pudasjärvi	845	2 052	1 207
4. Tampere – Tammerfors	2 079	3 207	1 128
5. Mäntyharju	2 109	3 195	1 086
6. Kangasniemi	1 773	2 798	1 025
7. Pori – Björneborg	2 013	3 019	1 006
8. Kuopio	2 508	3 505	997
9. Savonlinna – Nyslott	1 690	2 660	970
10. Kuhmo	650	1 567	917
11. Leppävirta	1 481	2 380	899
12. Sysmä	1 681	2 578	897
13. Luumäki	1 654	2 504	850
14. Posio	663	1 508	845
15. Loppi	1 608	2 451	843

Jämfört med 1980 minskade antalet fritidshus i vissa kommuner. Så skedde främst i städer såsom Esbo, Vasa, Jakobstad, Nykarleby, Karleby samt Kaskö. Främsta orsaken till att antalet fritidshus minskar i städerna är att fritidshusen ändras till bostadsbyggnader då dessa tas i stadigvarande bruk. Se tabell 3.

Tabell 3. Kommuner, där antalet fritidshus minskade från 1980

Kunta	Fritidshus		Förändring
	1980	1990	
1. Vaasa – Vasa	1 913	1 051	-862
2. Uusikaarlepyy – Nykarleby	1 312	758	-554
3. Pietarsaari – Jakobstad	1 053	535	-518
4. Kokkola – Karleby	1 219	825	-394
5. Espoo – Esbo	2 462	2 195	-267

Medelytan i fritidshus 44 m²

År 1990 var medelgolvytan i fritidshusen 44 m², medan den 1989 var något under 42 m². Från 1970 har golvytan ökat med omkring fyra kvadratmeter. Fördelningen av fritidshus efter storlek har förblivit nära nog densamma från 1970. Ännu 1990 hade nästan hälften av fritidshusen en

golvyta på mindre än 40 m. Den kraftigaste ökningen visar dock stora fritidshus med en golvyta på över 100 m.

Den största genomsnittliga golvytan finns i fritidshus byggda åren 1921–49, eftersom största delen av dessa är före detta bostadsbyggnader vilka nu används som fritidshus. Se figur 4.

Figur 4. Fritidshus efter golvyta 1970, 1980 och 1990

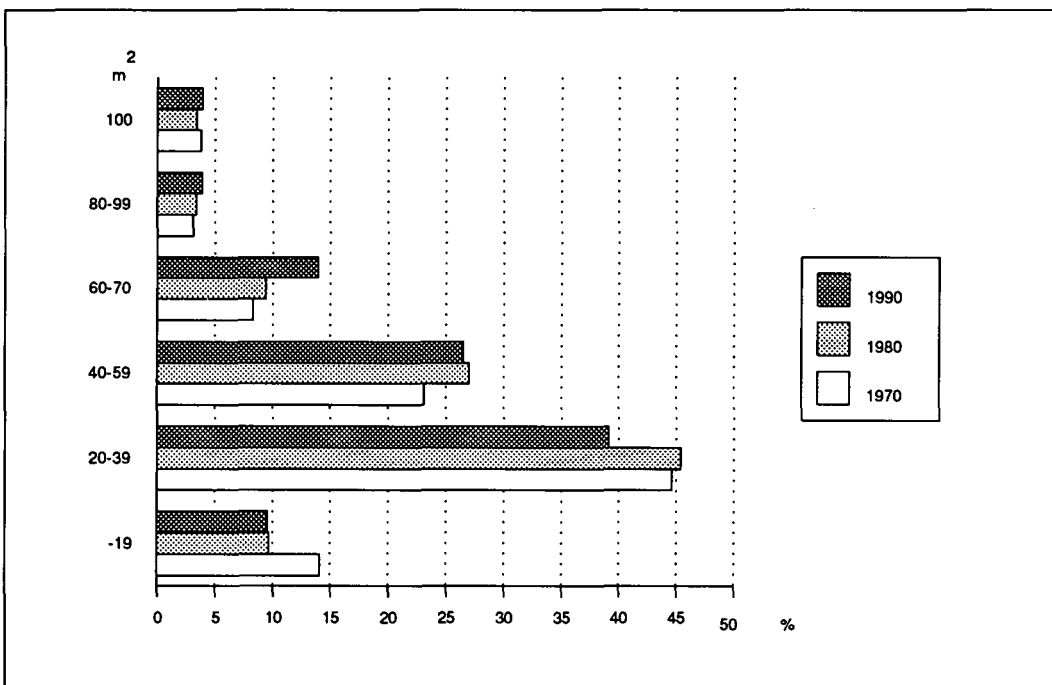

På 1980-talet ändrades många bostadsbyggnader till fritidshus

Det finns fortfarande många fritidshus, omkring 84 000, som byggts under 1970- och 1980-talen. Nästan hälften av alla fritidshus har byggts mellan 1970 och 1990. Endast ett fritidshus av tio har byggts före 1940. Se figur 5.

På 1980-talet ökade antalet fritidshus med närapå 116 000. Av dessa byggdes 74 000 under åren 1981–1990 och 41 000 är andra byggnader som ändrats till fritidshus. Speciellt har byggnader uppförda före 1960 ändrats till fritidshus. Jämfört med folkräkningen 1980 har antalet fritidshus byggda före 1960 ökat med nästan 18 000. Däremot har antalet fritidshus uppförda under 1960-talet minskat, eftersom dessa dels har rivits och dels ändrats till permanenta bostäder.

Figur 5.
Fritidshus efter byggnadsår 31.12.1990

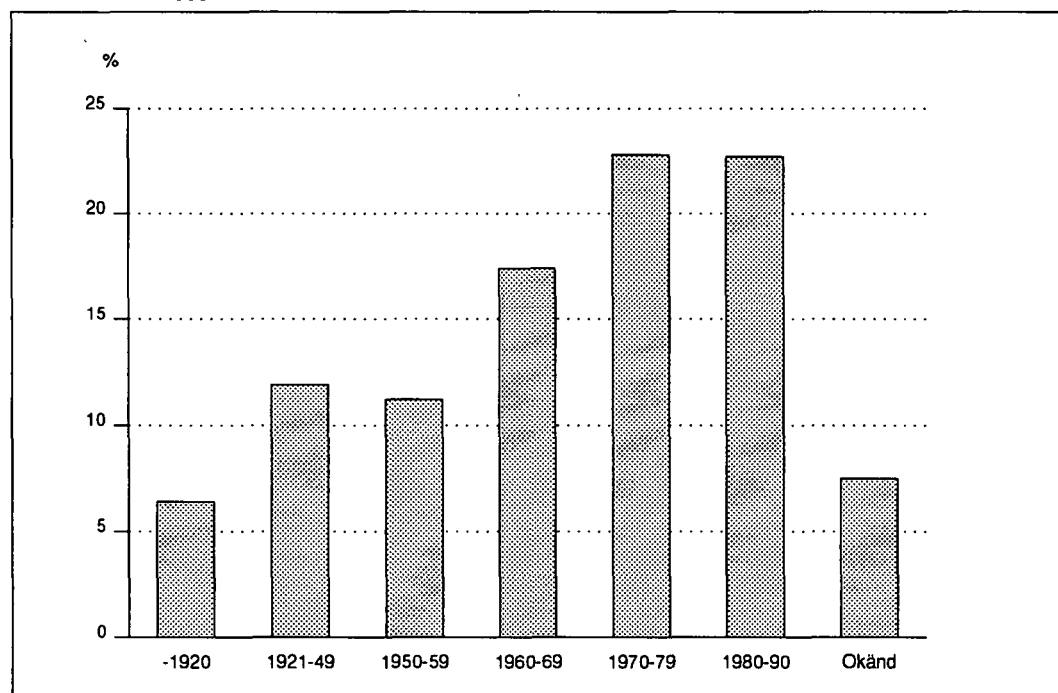

En tredjedel av fritidshusen har elektricitet

I slutet av 1990 hade 113 000 fritidshus elektricitet. Däremot var avlopp och vattenledning rätt ovanliga. 15 procent av fritidshusen hade avlopp och vattenledning fanns bara i vart tionde. Utrustningsnivån i fritidshusen har förbättrats rätt mycket jämfört med 1980. Enligt räkningen 1980 fanns det omkring 52 000 vinterbonade fritidshus, dvs. 21 procent av det totala antalet. Uppgifter om vinterboende samlades inte in i räkningen 1990, men enligt uppgifter om utrustningsnivån kunde åtminstone 109 000 fritidshus, dvs. 30 procent av husen användas året om. I dessa fritidshus fanns det både elektricitet och central-, el- eller ugn/kaminuppvärmning.

Av fritidshusen ägs 80 procent av privatpersoner

Privatpersoner ägde 297 000 fritidshus. Relativt sett äger privatpersoner minst fritidshus på Åland, där nästan hälften av fritidshusen ägdes av andra än privatpersoner samt i Lapplands län där omkring en tredjedel av fritidshusen ägdes av företag, samfund och liknande.

Vart femte hushåll har fritidshus

Ägandet av fritidshus är nästan lika allmänt i hela landet. Omkring en fjärdedel av alla fritidshusägare bodde i Nylands län. Jämfört med antalet hushåll är det vanligare att äga ett fritidshus på Åland och i S:t Michels län, där mer än vart femte hushåll ägde ett fritidshus.

Fritidshuset finns vanligtvis i samma län där ägaren bor

Fritidshuset ligger i allmänhet i samma län där ägaren har sin stadigvarande bostad. Hela 73 procent av de personer som ägde ett fritidshus hade det inom samma län där de bor. Minst fritidshus inom det egna länet hade befolkningen i Nyland som till 60 procent hade sina fritidshus i andra län. Vanligast är det på Åland och inom Norra Karelen län att äga ett fritidshus inom det egna länet.

Av privatpersonerna ägde 80 000 ett fritidshus utanför det egna länet. Mest kommer det sommarinvånare från andra län till S:t Michels län. Där finns det hela 20000 fritidshus

som ägs av personer som bor i andra län. Dessa personer ägde nästan hälften av fritidshusen i S:t Michels län. Speciellt invånare i Nylands län ägde fritidshus i S:t Michels län, vilket innebär att vart fjärde fritidshus i S:t Michel ägs av en nylänning.

I Nylands län fanns det minst fritidshus ägda av personer som bor i andra län. Endast knappa fem procent av de privatägda fritidshusen i Nyland ägs av personer som bor i något annat län. Också på Åland och Vasa och Uleåborgs län ägdes få fritidshus av invånare i andra län.

Tabell 4. Fritidshus efter ägarens boendelän 31.12.1990

Fritidshusets belägenhetslän	Ägarens boendelän												Ägs inte av enskild person/ Ägarens boende- län okänd	Ägda av enskilda per- soner	Totalt
	Nylands län	Åbo och Björne- borgs län	Tavaste- hus län	Kym- mene län	St Michels län	Norra Karelens län	Kuopio län	Mel- lersta Finlands län	Vasa- län	Uleå- borgs län	Lapp- lands län	Land- skapet Åland			
Hela landet	73 671	42 036	41 609	22 928	18 693	12 380	17 738	14 045	19 466	21 454	10 641	2 172	70 853	296 833	367 686
Nylands län	27 640	331	561	166	38	16	16	46	57	33	31	11	8 233	28 946	37 179
Åbo och Björne- borgs län	7 572	38 070	4 210	102	42	18	41	99	446	71	44	58	10 390	50 773	61 163
Tavastehus län	11 146	1 243	29 085	227	171	28	45	337	363	110	57	3	9 169	42 815	51 984
Kymmene län	5 424	186	1 028	18 496	391	75	59	73	34	58	28	1	4 696	25 853	30 549
St Michels län	10 739	321	2 722	2 878	16 872	299	1 563	772	67	137	83	2	5 390	36 455	41 845
Norra Karelens län	2 282	158	433	430	235	11 516	305	85	38	123	34	1	2 053	15 640	17 693
Kuopio län	2 173	205	436	209	454	253	15 143	448	79	345	70	2	3 851	19 817	23 668
Mellersta Finlands län	2 975	292	1 669	145	301	28	178	11 750	348	265	58	3	5 625	18 012	23 637
Vasa län	1 239	474	491	31	23	7	25	147	17 520	178	50	15	6 678	20 200	26 878
Uleåborgs län	1 344	324	461	113	68	88	260	124	293	19 159	533	1	7 527	22 768	30 295
Lapplands län	983	365	509	129	97	52	102	164	208	974	9 652	0	5 178	13 235	18 413
Landskapet Åland	154	67	4	2	1	0	1	0	13	1	1	2 075	2 063	2 319	4 382

The population census of 1990

According to the Census Act of (154/38), a population census and related census of housing and real estate are to be carried out in Finland every tenth year. Before 1990, censuses complying with this law were carried out in 1950, 1960, 1970 and 1980. In addition, studies corresponding to censuses were carried out in 1975 and 1985 on the basis of separate laws.

Since 1970, the use of register-based data has increased continuously. In 1980, population was no longer counted, but was determined on the basis of the Central Population Register. Other population data were also obtained from the Central Population Register. In the 1985 census, questionnaires were used only for gathering data on main economic activity, occupational status, place of work, occupation and months of employment and unemployment. Data on building, dwelling and housing conditions were produced entirely on the basis of registers. The decision to change over entirely to a register-based census was made in the spring of 1980. The decree on the 1990 census was issued in September 1990.

The most important registers and administrative records used in the 1990 census are:

- Central Population Register (Register of Persons and Register of Buildings and Dwellings)
- Taxation registers
- Employment data of the Central Pension Security Institute, the Finnish State Treasury and the Municipal Pension Institute
- Register of Enterprises and Establishments of Statistics Finland
- Registers on pensioners of the Social Insurance Institution
- Various student registers
- Job-seeker register of the Ministry of Labour
- The register of completed degrees of Statistics Finland
- Register on conscripts of the General Headquarters.

The main responsibility for the census lies with a special census project and its management group.

Data content

The data content of the census is determined primarily on the basis of earlier censuses, existing need for information and UN recommendations. The needs for data has been determined in cooperation with the main user groups in support groups established for this purpose. The aim has been to achieve as good comparability with earlier censuses as possible. However, it has been necessary to make changes in connection with each census, and this renders comparisons difficult.

The census provides statistical data on the following units:

- persons,
- families,
- household-dwelling units,
- dwellings,

- business premises,
- buildings and
- summer cottages.

The units are linked with each other with the aid of personal identification codes and domicile codes (see Figure 1). In combining employment data for persons with establishment data for companies and with data on locations of buildings, use is also made of business codes and address data. All calculation units and the data describing them can be linked to a map coordinate system and this way to the land area. The use of the coordinate system makes possible the production of printouts on selected land areas, urban settlements and map squares as well as various calculations of distances between units.

Figure 1.

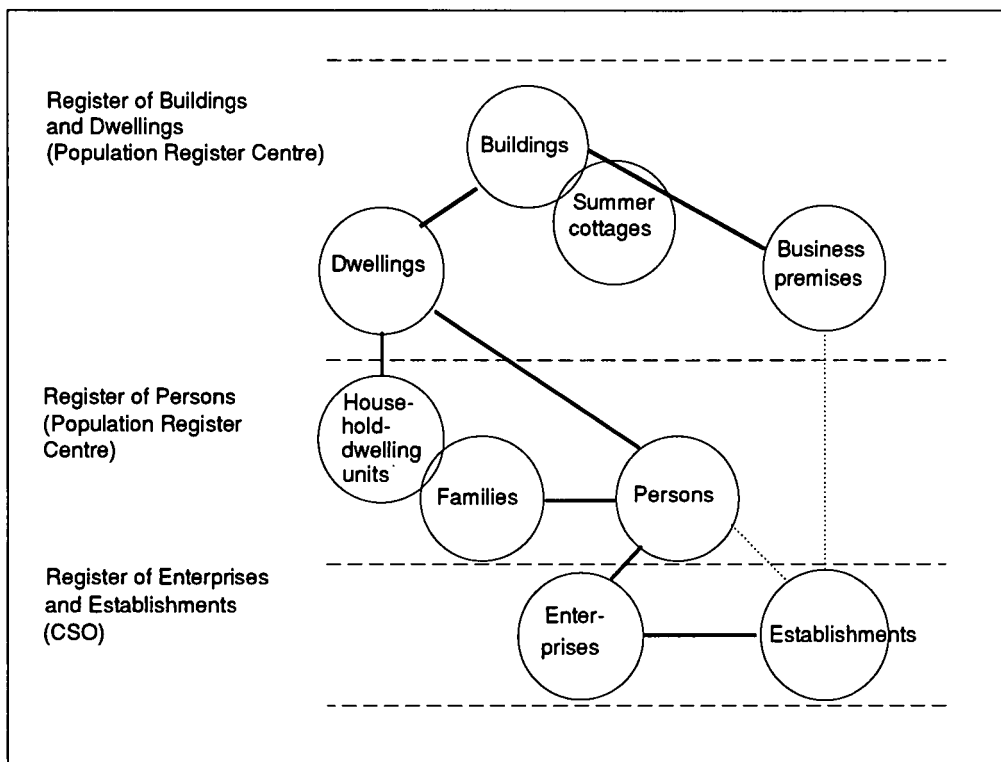

The date of the census is 31 December 1990. The basic set of persons covered by the census, i.e. permanently resident persons, families and household-dwelling units as well as the building and dwelling stock relate to that date. For example, it has been attempted to gather data connected with employment for the census week running from 25 to 31 December 1990, which is also the week in which the sample-based reliability study connected with the census was carried out.

The census will be carried out for the first time entirely on the basis administrative records, i.e. without using questionnaires. An extensive sample-based reliability study will be carried out to examine the consequences of the change in the method of data collection. In the reliability study, the data produced will be compared with the register-based data of the census. At the same time, the study will examine the coverage of the basic registers.

Availability of data

The census data will be completed mainly in the course of autumn 1992 and spring 1993. Statistical data will be produced on traditional phenomena: population and economic activity of the population, families and household-dwelling units, housing conditions and buildings, dwellings, business premises and summer cottages.

The following publications will be compiled on the basis of the 1990 census:

1. Economic activity of the population
2. Changes in the labour force
3. Household-dwelling units and families
4. Buildings and business premises
5. Free-time residences
6. Dwellings and housing conditions
7. Data by municipalities
8. Occupation and socioeconomic status
9. Reliability of the 1990 census
10. Sample data on the labour force and journeys to work in 1990

Advance data on the 1990 census will be compiled from the data of the reliability study. The data content of the publication is presented in Appendix 3.

Data classified by municipalities and sub-areas (and urban settlements) are best available in the form of statistical packages which can be purchased from Statistics Finland. The tables in these packages follow the tables compiled in the 1985 census and subsequent annual statistics as far as possible (a list of tables is given in Appendix 4). The data are available as paper printouts or in diskette form.

Data will also be transferred to the regional data base of Statistics Finland (Appendix 5) and delivered to subscribers as special studies. The material will be used to produce data by map squares, theme maps, transparency packages, PC applications etc.

Data content

The census statistics on free-time residences are produced from Central Population Register data on buildings and dwellings, the updating of which is based on reported building projects and periodic checks. The population data are derived from the Central Population Register's data file on persons.

This report contains data on the location of free-time residences by province, regional planning area and municipality. Additionally, it contains data on the place of residence of the owners of free-time residences and on the floor area, level of equipment and year of construction of free-time

residences. Outputs of other data on free-time residences are supplied to individual user needs. In addition to the data published here, the data file on free-time residences contains information on building materials and heating fuels. For details of the data content of the file on free-time residences, see *Population Census 1990*, Statistics Finland, Handbooks No. 26.

Information on the socio-economic group, level of income, etc. of free-time residence owners can be produced later when the census data on household-dwelling units and on regional employment are available.

Change concerning the presentation of Åland

The data of Autonomous Territory of Åland are from now on placed after the data on the provinces. Statistics Finland and the Government of Åland have agreed on this change in order to emphasize the expansion of Åland's autonomy, with effect from 1 January 1993.

Åland's autonomy is based on a League of Nations resolution from 1921 which provides that Åland should belong to Finland, not as a province but as a autonomous territory,

and that Finland should guarantee the Ålanders their Swedish language, culture and local customs. Under the Autonomy of Åland Act in effect since then, Åland has a parliament of its own elected by popular vote and with independent legislative and budgetary powers in matters concerning the internal affairs of Åland. The amended Autonomy of Åland Act effective from 1 January 1993 will increase Åland's autonomy in the field of statistics, for instance.

Statistical methodology and comparability

The first published register-based statistics on free-time residences relate to the year 1989. In the summer of 1990, the Central Population Register's data file on buildings and dwellings was supplemented with the data on free-time residences gathered by tax authorities. Local authorities then reviewed the missing data on map co-ordinates and characteristics.

Previous data on free-time residences derive from the census of 1980, in which the data were collected by questionnaire. The 1980 census data also include information that is not available on the stock of free-time residences built in the 1980s, including information on joint ownership and suitability for year-round use.

In the 1990 statistics, free-time residences include all buildings intended for free-time use at the end of 1990 or which at that time were used as free-time residences. Excluded are rental holiday cottages of enterprises engaged in the accommodation industry, which in building stock statistics are classified as commercial accommodation buildings (category 124 according to the intended use of buildings). There were less than 10,000 rental holiday cottages.

It is likely that the data on free-time residences do not cover all units; buildings registered for other uses (e.g. for use as dwellings) are turned into free-time residences without information on the change always reaching the register.

Because the 1990 data on free-time residences were obtained by combining the Central Population Register data with those gathered by the tax authorities, some municipalities may show an excess of free-time residences; i.e. the same unit may have been counted twice as it figures in both the Central Population Register data file and that of the tax authorities. It has not always been possible to identify the units as the same because the data of the tax authorities lack information on buildings' map co-ordinates.

The 1990 data file on free-time residences contains co-ordinates information on 71.6 per cent of the stock. The coverage of co-ordinates data varies from one municipality to another. By the beginning of 1992, updates had been made in the municipalities participating in the review of building co-ordinates for the 1990 census.

There were 367,700 free-time residences in 1990. The household survey of 1985 put the figure at about 370,000. Because of methodological differences, the figures are not fully comparable. The household survey is an interview study in which the interviewee may report a building as a free-time residence although it has been registered for some other use.

When comparing construction data for different dates, it should be noted that changes are partly due to revisions made in the register. For example, revisions concerning the year of construction affect the age structure of buildings. In addition, renovations cause changes in construction data.

The stock of free-time residences is larger than the sum of the stock of free-time residences in 1989 and the number of new cottages built in 1990. This is due to register revisions concerning the intended use and occupancy status of buildings, as well as the new units reported by the taxman. At times, dwelling houses that have become vacant are turned to free-time use. However, because information on such changes does not always reach the Central Population Register, it is possible that buildings registered for other uses include some that are used as free-time residences. Register revisions and checks have been aimed specially at buildings whose intended use is not known and at vacant buildings which may have been turned to free-time use. It is also possible that a free-time residence is reclassified as a residential building proper when it starts to be used as a regular dwelling, causing its removal from the stock of free-time residences.

Overview

The number of free-time residences doubled in the province of Lappi in the 1980s

There were 367,700 free-time residences in Finland at the end of 1990, which is 115,000, or nearly 50 per cent, more than in the census of 1980. The increase was even greater than in the 1970s, when the number of free-time residences grew by 76,000. From 1989, the number grew by about 14,000. In 1990, some 8,700 new free-time residences were completed, which means that 5,000 other buildings had been reclassified as free-time residences in the register.

Of the provinces, Turku-Pori had the largest number of free-time residences in 1990, a total of more than 60,000. Turku-Pori also led the statistics in 1980 and 1970, with Uusimaa in second place. In 1990, the second largest num-

ber of free-time residences was in the province of Mikkeli. See Figure 2.

The increase in the number of free-time residences since 1980 was also largest in the province of Turku-Pori, 17,000. The rate of growth, however, was highest in the province of Lappi, where the number of free-time residences in 1990 was twice that in 1980. The rate of growth in the number of free-time residences was also quite high in the provinces of Oulu and Pohjois-Karjala. It was lowest in the Autonomous Territory of the Åland Islands and in the provinces of Vaasa and Uusimaa. See Figure 3.

Figure 2.
Free-time residences by province in 1980 and 1990

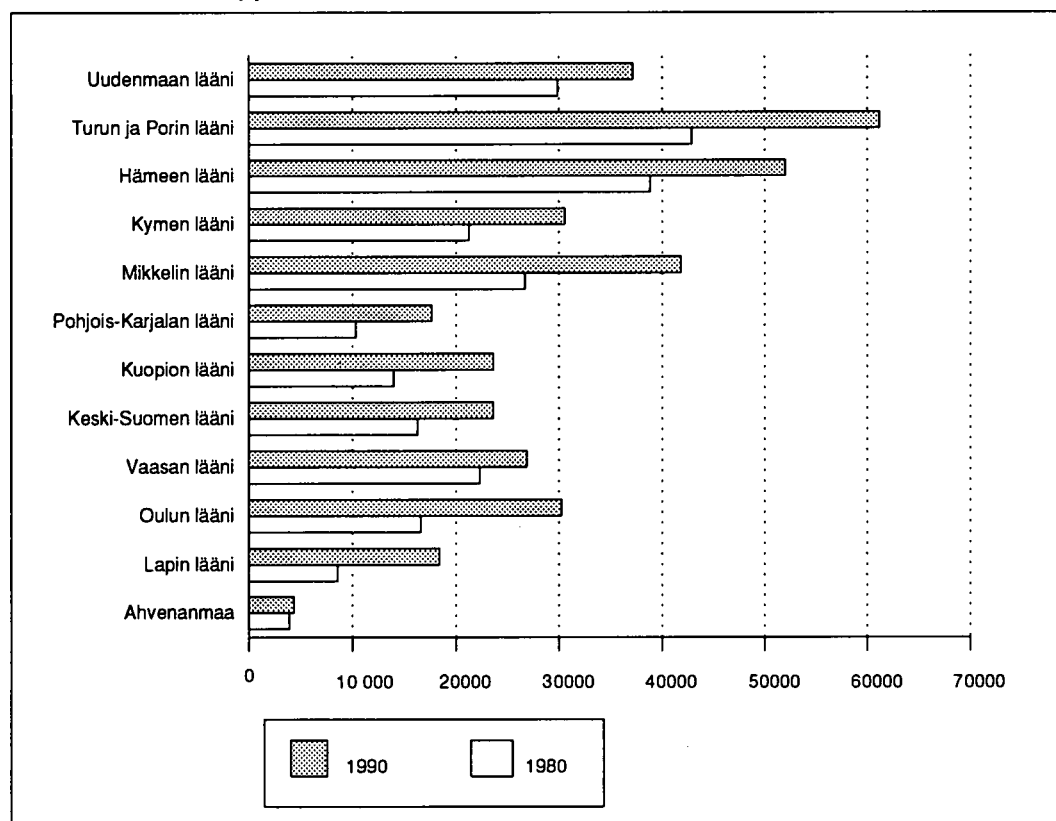
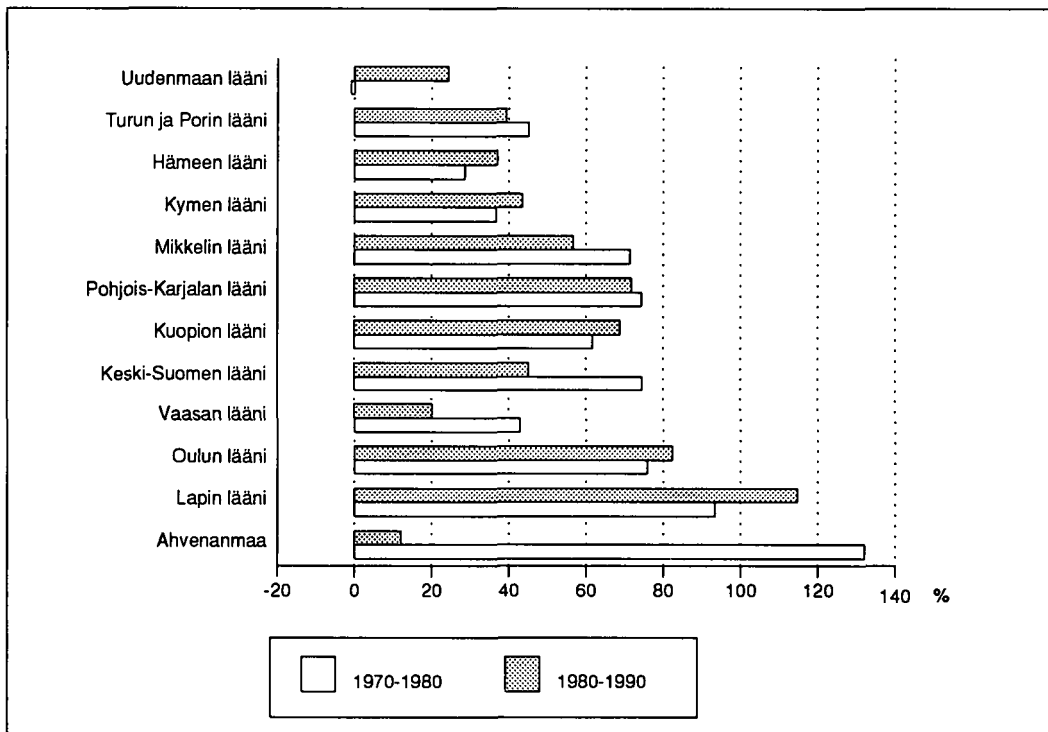

Figure 3.
Change in the number of free-time residences by province in 1980–1990



Considered by regional planning areas in 1980-1990, the number of free-time residences grew most in the Etelä-Savo regional planning area, by just under 13,000. Growth

was fastest in the northern regional planning areas of Lappi, Pohjois-Pohjanmaa and Kainuu, which nearly doubled their stocks of free-time residences.

Kuusamo, the municipality with the largest stock, and the largest increase in the stock, of free-time residences

The municipality with the largest stock of free-time residences at the end of 1990 was Kuusamo, with just under 4,000 units. Kuopio and Tampere had the next largest stocks. Mäntyharju and Pori also had over 3,000 free-time residences. There were forty municipalities with a stock of free-time residences in excess of 2,000. See Table 1.

Kuusamo had also experienced the greatest increase in the stock of free-time residences since 1980. The increase was more than 1,900. Rovaniemi, the rural area, and Pudasjärvi had an increase of about 1,200 each. In seven municipalities in all, the increase in the stock of free-time residences since 1980 was in excess of a thousand. See Table 2.

Table 1. Municipalities with largest stocks of free-time residences at year-end 1990

1990	1980	Municipality	Free-time residences		Change	
			1990	1980	number	%
1.	(10.)	Kuusamo	3 949	2 049	+1 900	+92,7
2.	(1.)	Kuopio	3 505	2 508	+997	+39,8
3.	(7.)	Tampere	3 207	2 079	+1 128	+54,3
4.	(6.)	Mäntyharju	3 195	2 109	+1 086	+51,5
5.	(11.)	Pori	3 019	2 013	+1 006	+50,0
6.	(24.)	Rovaniemen mlk	2 976	1 731	+1 245	+71,9
7.	(3.)	Porvoon mlk	2 845	2 278	+567	+24,9
8.	(21.)	Kangasniemi	2 798	1 773	+1 025	+57,8
9.	(4.)	Asikkala	2 709	2 227	+482	+21,6
10.	(13.)	Uusikaupunki	2 694	1 968	+726	+36,9

Table 2. Municipalities with greatest increases in free-time residence stocks since 1980

Municipality	Free-time residences		Change
	1980	1990	
1. Kuusamo	2 049	3 949	1 900
2. Rovaniemen mlk- Rovaniemi lk	1 731	2 976	1 245
3. Pudasjärvi	845	2 052	1 207
4. Tampere – Tammerfors	2 079	3 207	1 128
5. Mäntyharju	2 109	3 195	1 086
6. Kangasniemi	1 773	2 798	1 025
7. Pori – Björneborg	2 013	3 019	1 006
8. Kuopio	2 508	3 505	997
9. Savonlinna – Nyslott	1 690	2 660	970
10. Kuhmo	650	1 567	917
11. Leppävirta	1 481	2 380	899
12. Sysmä	1 681	2 578	897
13. Luumäki	1 654	2 504	850
14. Posio	663	1 508	845
15. Loppi	1 608	2 451	843

Some municipalities had experienced a contraction of their stock of free-time residences compared with 1980. The contractions were greatest in such urban areas as Espoo, Vaasa, Pietarsaari, Uusikaarlepyy, Kokkola and Kaskinen. The main reason for the reduced number of free-time residences in urban areas is that some units have been reclassified as dwelling houses when turned into regular dwellings. See Table 3.

Table 3. Municipalities with greatest reductions in free-time residence stocks since 1980

Municipality	Free-time residences		Change
	1980	1990	
1. Vaasa – Vasa	1 913	1 051	-862
2. Uusikaarlepyy – Nykarleby	1 312	758	-554
3. Pietarsaari – Jakobstad	1 053	535	-518
4. Kokkola – Karleby	1 219	825	-394
5. Espoo – Esbo	2 462	2 195	-267

The average floor area of free-time residences 44 m²

The average floor area of free-time residences was 44 m² in 1990, compared with just under 42 m² in 1980. The increase from 1970 is about 4 m². The size breakdown of units has remained much the same since 1970. In 1990, nearly half the units had a floor area of less than 40 m². The greatest increase has, however, occurred in the number of large free-time residences with a floor area of at least 100 m².

Free-time residences built between 1921 and 1949 averaged a larger floor area than other units because a large proportion of them are former dwelling houses turned to free-time use. See Figure 4.

Figure 4.
Free-time residences by floor area in 1970, 1980 and 1990

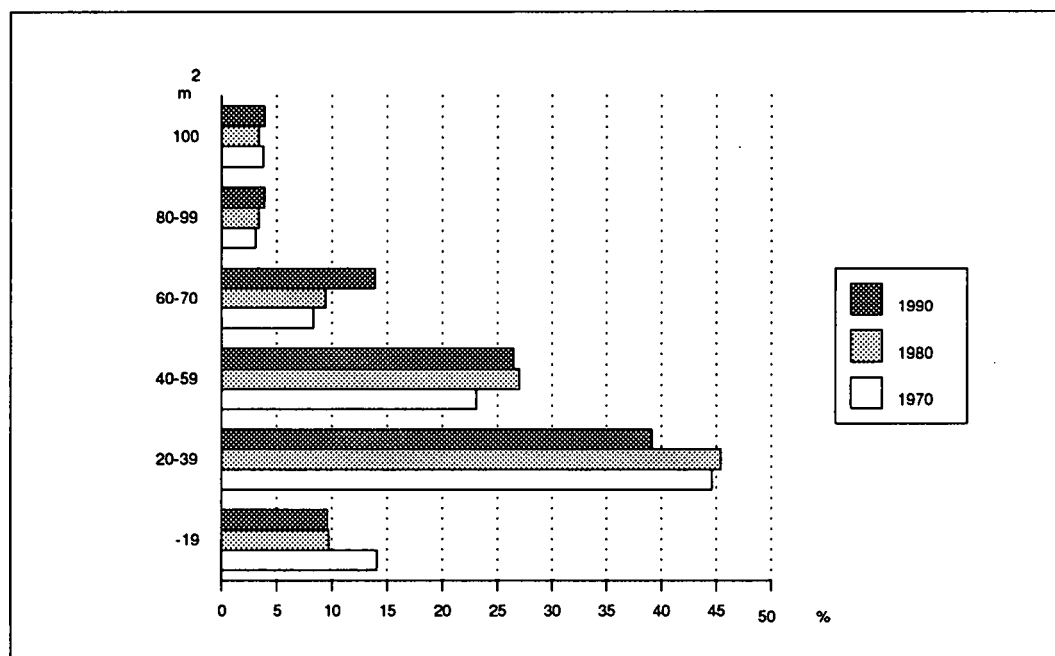

Many dwelling houses turned to free-time use in the 1980s

The 1970s and '80s saw the construction of an equal number of free-time residences, or about 84,000 each. Nearly half the stock of free-time residences had been built between 1970 and 1990. Only one unit in ten had been built before 1940. See Figure 5.

The stock of free-time residences increased in the 1980s by close on 116,000. Of them, 74,000 had been built in 1981-1990 and 41,000 were other buildings turned to free-time use. Other buildings completed before 1960 in particular have been turned to free-time use. Compared with the census of 1980, the stock of free-time residences built before 1960 has increased by nearly 18,000. On the other hand, the stock of free-time residences built in the 1960s has decreased because a number of units have been demolished or turned into dwellings.

Figure 5.
Free-time residences by year of construction at year-end 1990

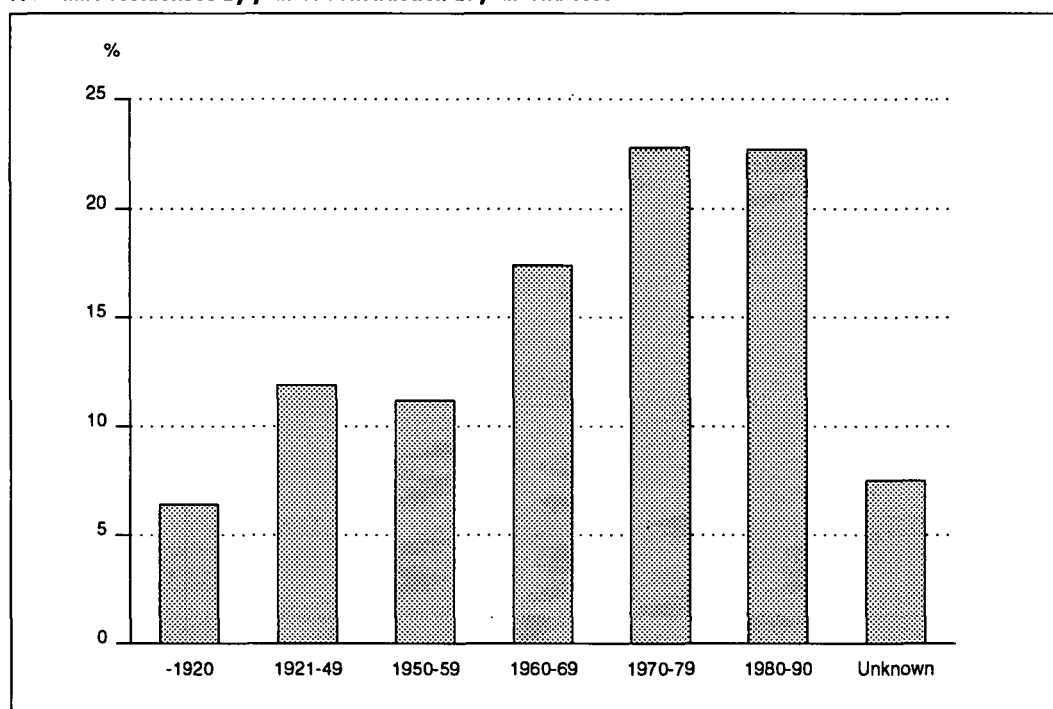

One-third of free-time residences electrified

At the end of 1990, 113,000 free-time residences were equipped with electricity. Sewers and piped water installations, on the other hand, were rather uncommon. There was a sewer in 15 per cent of free-time residences and piped water only in one out of ten. The level of equipment of the cottages had improved considerably from 1980. In the census of 1980, year-round free-time residences numbered about 52,000, accounting for 21 per cent of all free-time residences. In the census of 1990, no information was gat-

hered on suitability for year-round use, but, judging from the information on the level of equipment, at least 109,000 cottages, or 30 per cent, were suitable for year-round use. They were equipped with both electricity and central or electrical heating or stoves.

80 per cent of free-time residences owned by private individuals

Private individuals owned 297,000 free-time residences. The proportion owned by private individuals was lowest in the Autonomous Territory of the Åland Islands, where almost half the cottages were owned by others than private individuals, and in the province of Lappi, where about one-third of the cottages were owned by companies, corporations, etc.

One household-dwelling unit in five has a free-time residence

Roughly speaking, owning a free-time residence is equally common in all parts of the country. About a quarter of all free-time residence owners live in the province of Uusimaa. Relative to the number of household-dwelling units, owning a free-time residence was most common in the Autonomous Territory of the Åland Islands and in the province of Mikkeli, where more than one household-dwelling unit in five owned a free-time residence.

The free-time residence and the principal residence usually located in the same province

In 73 per cent of cases, the free-time residence was located in the same province as the owner's principal residence. The figure was lowest for the province of Uusimaa, over 60 per cent of the cottages of Uusimaa residents being located outside Uusimaa. The percentage of people with a free-time residence in the same province as the principal residence was highest in the Autonomous Territory of the Åland Islands and in the province of Pohjois-Karjala.

A total of 80,000 private individuals owned a free-time residence outside their province of residence. The largest

number of out-of-province holiday residents was attracted by the province of Mikkele, where as many as 20,000 cottages, or just under half, were in out-of-province ownership, with one cottage in four owned by a resident of Uusimaa.

Out-of-province ownership was least common in the province of Uusimaa, accounting for less than five per cent of the province's free-time residences owned by private individuals. The proportion of out-of-province ownership was also low in the Autonomous Territory of the Åland Islands and in the provinces of Vaasa and Oulu.

Table 4. Free-time residences by owner's province of residence at year-end 1990

Location of free-time residences by province	Owners province of residence												Not owned by private individuals/ Owners province of residence unknown	Owned by private individuals	Total
	Uudenmaan lääni	Turun ja Porin lääni	Hämeen lääni	Kymen lääni	Mikkelin lääni	Pohjois-Karjalan lääni	Kuopion lääni	Keski-Suomen lääni	Vaasan lääni	Oulun lääni	Lapin lääni	Åland			
<i>Whole country</i>	73 671	42 036	41 609	22 928	18 693	12 380	17 738	14 045	19 466	21 454	10 641	2 172	70 853	296 833	367 686
Uudenmaan lääni	27 640	331	561	166	38	16	16	46	57	33	31	11	8 233	28 946	37 179
Turun ja Porin lääni	7 572	38 070	4 210	102	42	18	41	99	446	71	44	58	10 390	50 773	61 163
Hämeen lääni ..	11 146	1 243	29 085	227	171	28	45	337	363	110	57	3	9 169	42 815	51 984
Kymen lääni	5 424	186	1 028	18 496	391	75	59	73	34	58	28	1	4 696	25 853	30 549
Mikkelin lääni ..	10 739	321	2 722	2 878	16 872	299	1 563	772	67	137	83	2	5 390	36 455	41 845
Pohjois-Karjalan lääni	2 282	158	433	430	235	11 516	305	85	38	123	34	1	2 053	15 640	17 693
Kuopion lääni ..	2 173	205	436	209	454	253	15 143	448	79	345	70	2	3 851	19 817	23 668
Keski-Suomen lääni	2 975	292	1 669	145	301	28	178	11 750	348	265	58	3	5 625	18 012	23 637
Vaasan lääni ...	1 239	474	491	31	23	7	25	147	17 520	178	50	15	6 678	20 200	26 878
Oulun lääni	1 344	324	461	113	68	88	260	124	293	19 159	533	1	7 527	22 768	30 295
Lapin lääni	983	365	509	129	97	52	102	164	208	974	9 652	0	5 178	13 235	18 413
Autonomous Territory of The Åland Islands ..	154	67	4	2	1	0	1	0	13	1	1	2 075	2 063	2 319	4 382

Tilastokartat
Statistikkartor
Statistical Maps

Kesämökki 1990

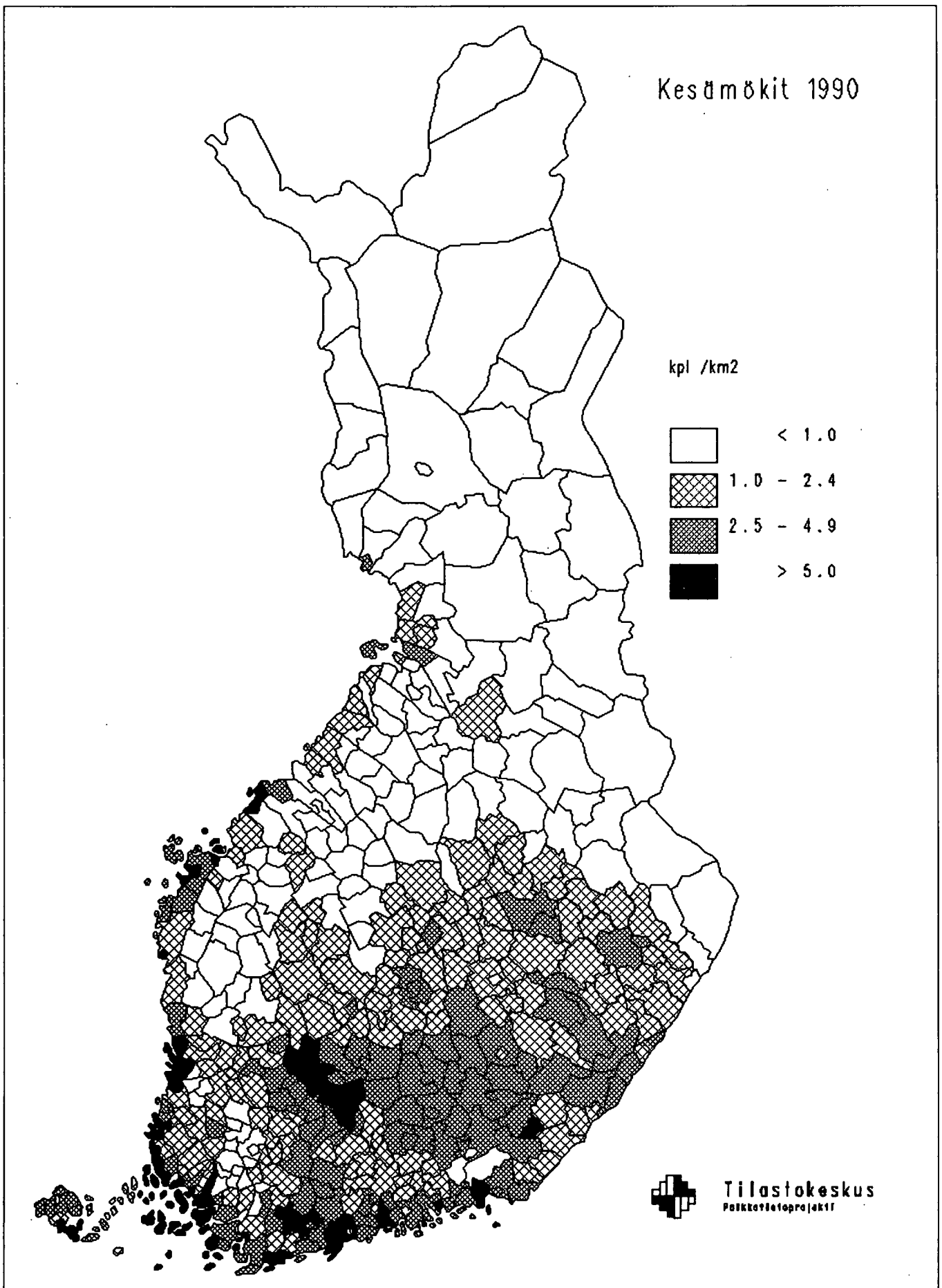

1. Kesämökkejä maan-km² kohti 31.12.1990
Fritidshus per km² land
Free-time residences per sq. km of land area

Kesämökki 1990

kpl

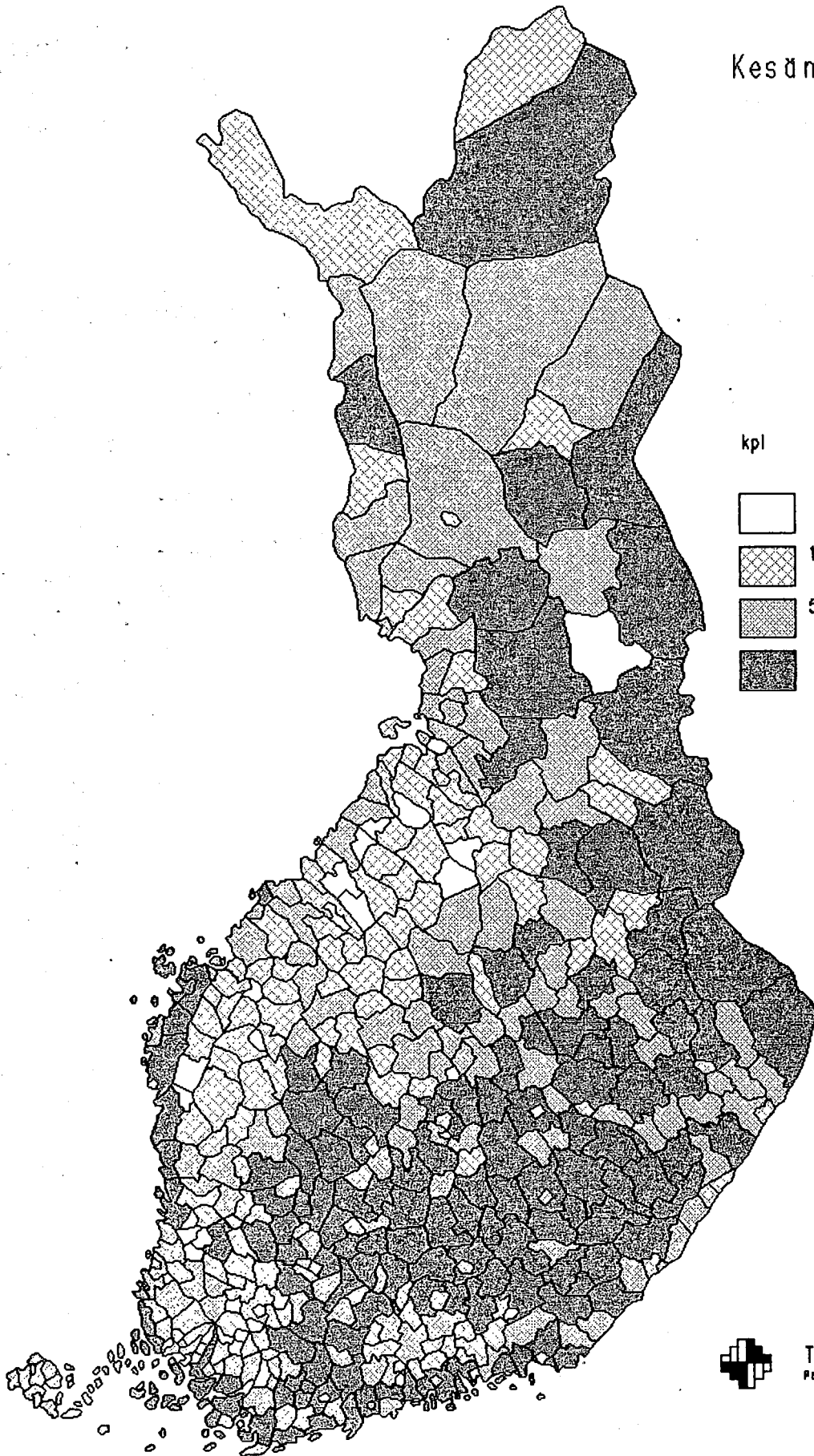
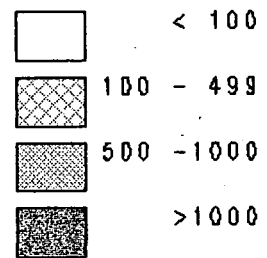

Tilastokeskus
Paikallistietoprojekti

2. Kesämökkejä (kpl) 31.12.1990
Fritidshus (st)
Number of free-time residences

Kesämökki 1990

Kasvu / vähennys (%)
vuodesta 1980

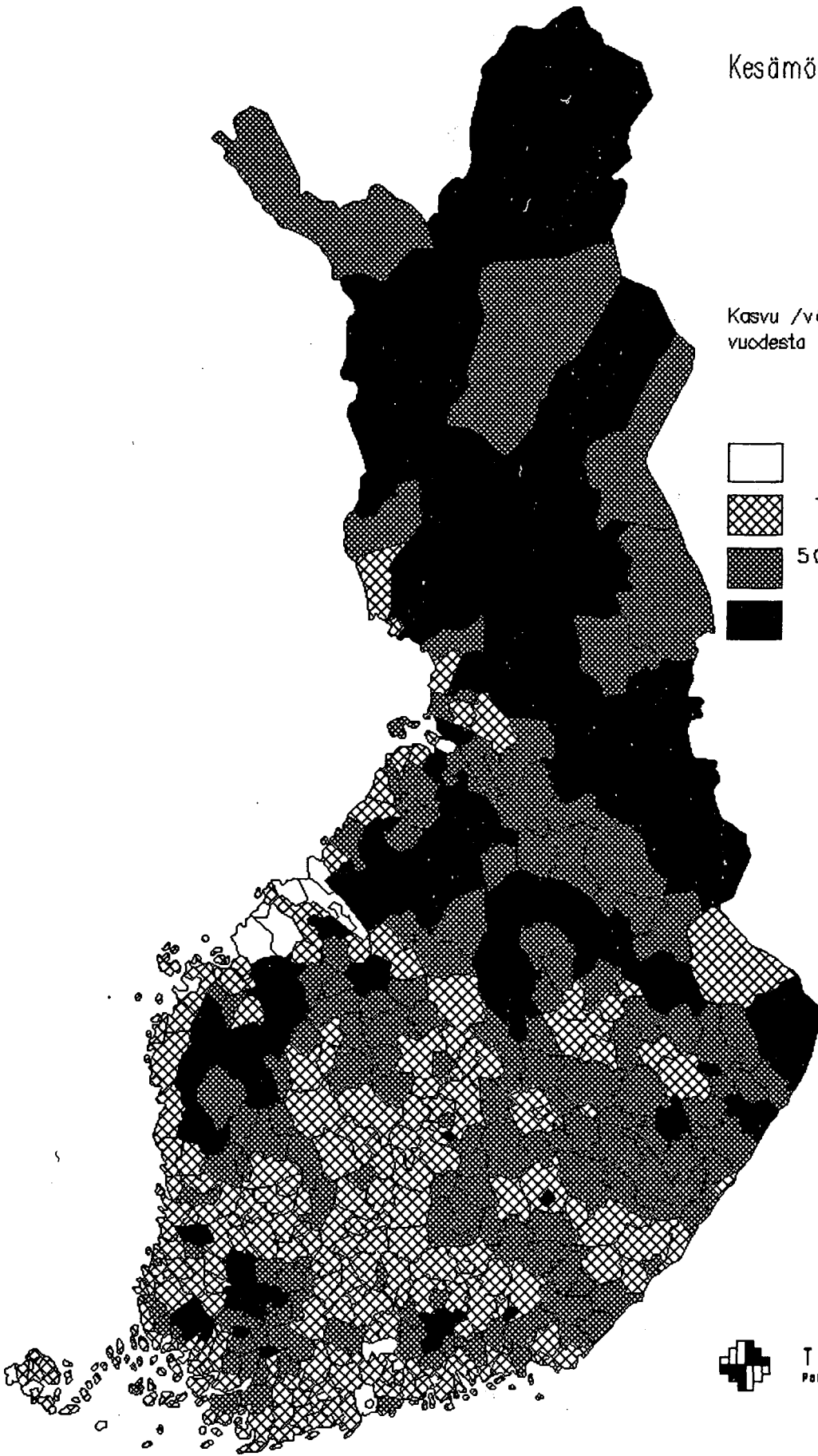
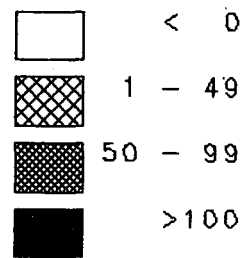

Tilastokeskus
Palkkotoiteprojekti

3. Kesämökkien määrän muutos 31.12.1980 – 31.12.1990 (%)
Förändring av antal fritidshus (%)
Change in number of free-time residences (%)

Aikasarjataulut
Tidsserietabeller
Time series tables

Taulukko A. Kesämökkit lääneittäin 1970, 1980 ja 1990
Tabell A. Fritidshus efter län åren 1970, 1980 och 1990
Table A. Free-time residences by province in 1970, 1980 and 1990

	Kesämökkejä – Fritidshus – Free-time residences			Muutos – Förändring – Change 1970–1980		Muutos – Förändring – Change 1980–1990	
	1970	1980	1990	kpl – st – number	%	kpl – st – number	%
Koko maa – Hela landet – Whole country	176 104	251 744	367 686	75 640	43,0	115 942	46,1
Uudenmaan lääni – <i>Nylands län</i>	30 165	29 915	37 179	– 250	– 0,8	7 264	24,3
Turun ja Porin lääni – <i>Åbo och Björneborgs län</i> ..	30 380	43 881	61 163	13 501	44,4	17 282	39,4
Hämeen lääni – <i>Tavastehus län</i>	28 384	37 906	51 984	9 522	33,5	14 078	37,1
Kymen lääni – <i>Kymmene län</i>	15 576	21 293	30 549	5 717	36,7	9 256	43,5
Mikkelin lääni – <i>St Michels län</i>	15 562	26 691	41 845	11 129	71,5	15 154	56,8
Pohjois-Karjalan lääni – <i>Norra Kare lens län</i>	5 910	10 306	17 693	4 396	74,4	7 387	71,7
Kuopion lääni – <i>Kuopio län</i>	8 667	14 010	23 668	5 343	61,6	9 658	68,9
Keski-Suomen lääni – <i>Mellersta Finlands län</i>	9 322	16 284	23 637	6 962	74,7	7 353	45,2
Vaasan lääni – <i>Vasa län</i>	15 654	22 356	26 878	6 702	42,8	4 522	20,2
Oulun lääni – <i>Uleåborgs län</i>	9 453	16 615	30 295	7 162	75,8	13 680	82,3
Lapin lääni – <i>Lapplands län</i>	4 436	8 578	18 413	4 142	93,4	9 835	114,7
Ahvenanmaan maakunta – <i>Landskapet Åland</i> ...	1 684	3 909	4 382	2 225	132,1	473	12,1

Läinijako on ajankohdan 31.12.1990 mukainen myös vuosina 1970 ja 1980 vertailun helpottamiseksi.

Taulukko B. Kesämökkit seutukaava-alueittain 1980 ja 1990
Tabell B. Fritidshus efter regionplaneområde åren 1980 och 1990
Table B. Free-time residences by regional planning area in 1980 and 1990

Seutukaava-alue – Regionplaneområde – Regional planning area	Kesämökkejä – Fritidshus – Free-time residences		Muutos 1980–1990 Förändring – Change	
	1980	1990	kpl – st – number	%
Koko maa – Hela landet – Whole country	251 744	367 686	115 942	46,1
Helsingin ska – <i>Helsingfors rpl</i> –	7 130	7 962	832	11,7
Itä-Uudenmaan ska – <i>Östra Nylands rpl</i>	7 846	10 459	2 613	33,3
Länsi-Uudenmaanska	6 476	7 727	1 251	19,3
Läntisen Uudenmaan ska – <i>Västra Nylands rpl</i>	7 867	9 916	2 049	26,0
Varsinais-Suomen ska – <i>Egentliga Finlands rpl</i>	27 124	37 861	10 737	39,6
Satakunnan ska	11 096	15 581	4 485	40,4
Tampereen ska	25 891	35 569	9 678	37,4
Kanta-Hämeen ska	10 838	15 686	4 848	44,7
Päijät-Hämeen ska	12 038	16 493	4 455	37,0
Kymenlaakson ska	9 779	13 698	3 919	40,1
Etelä-Karjalan ska	11 514	16 851	5 337	46,4
Etelä-Savon ska	22 087	34 917	12 830	58,1
Pohjois-Karjalan ska	10 306	17 693	7 387	71,7
Pohjois-Savon ska	14 010	23 668	9 658	68,9
Keski-Suomen ska	16 284	23 637	7 353	45,2
Vaasan läänin ska – <i>Vasa läns rpl</i>	22 356	26 878	4 522	20,2
Pohjois-Pohjanmaan ska	11 510	20 887	9 377	81,5
Kainuun ska	5 105	9 408	4 303	84,3
Lapin ska	8 578	18 413	9 835	114,7
Ahvenanmaan ska – <i>Ålands rpl</i>	3 909	4 382	473	12,1

Taulukko C. Kesämökkit rakentamisvuoden mukaan 1980 ja 1990
Tabell C. Fritidshus efter byggnadsår åren 1980 och 1990
Table C. Free-time residences by year of construction in 1980 and 1990

Rakennusvuosi Byggnadsår Year of construction	Kesämökkejä – Fritidshus – Free-time residences				Muutos 1980–1990 – Förändring – Change	
	1980		1990		kpl – st – number	%
	kpl – st – number	%	kpl – st – number	%		
Yhteensä – Inalles – Total	251 744	100,0	367 686	100,0	115 942	100,0
– 1920	21 566	8,6	27 356	7,4	5 790	26,8
1921 – 1959	69 573	27,6	84 912	23,1	15 339	22,0
1960 – 1969	66 112	26,3	63 886	17,4	–2 226	–3,4
1970 – 1979	81 488	32,4	83 949	22,8	2 461	3,0
1980 – 1990	6 446	2,6	83 590	22,7	77 144	1 196,8
Tuntematon – Okänd – Unknown	6 559	2,6	23 993	6,5	17 434	265,8

Taulukko D. Kesämökkit pinta-alan mukaan 1970, 1980, 1990
Tabell D. Fritidshus efter area åren 1970, 1980, 1990
Table D. Free-time residences by floor area in 1970, 1980, 1990

Pinta-ala (m ²) Area Floor Area	Kesämökkejä – Fritidshus – Free-time residences						Muutos – Förändring – Change 1970 – 1980		Muutos – Förändring – Change 1980 – 1990	
	1970		1980		1990		kpl – st – number	%	kpl – st – number	%
	kpl – st – number	%	kpl – st – number	%	kpl – st – number	%				
Koko maa – Hela landet – Whole country	176 104	100,0	251 744	100,0	367 686	100,0	75 640	43,0	115 942	46,1
– 19	24 855	14,1	24 473	9,7	35 313	9,6	–382	–1,5	10 840	44,3
20 – 39	78 467	44,6	114 288	45,4	143 887	39,1	35 821	45,7	29 599	25,9
40 – 59	40 615	23,1	67 960	27,0	97 512	26,5	27 345	67,3	29 552	43,5
60 – 79	14 553	8,3	23 737	9,4	37 199	10,1	9 184	63,1	13 462	56,7
80 – 99	5 438	3,1	8 552	3,4	14 325	3,9	3 114	57,3	5 773	67,5
100+	6 611	3,8	8 464	3,4	14 386	4,0	1 853	28,0	5 922	70,0
Tuntematon – Okänd – Unknown	5 565	3,2	4 270	1,7	25 064	6,8	–1 295	–23,3	20 794	487,0
Keskipinta-ala Genomsnittliga area Average floor area	40,3		41,7		44,2		1,4	3,5	2,5	6,0

Taulukko E. Kesämökkit kunnittain vuosina 1980 ja 1990
 Tabell E. Fritidshus efter kommun åren 1980 och 1990
 Table E. Free-time residences by municipality in 1980 and 1990

Alue Område Region	Kesämökkejä – Fritidshus – Free-time residences		Muutos – Förändring – Change 1980 – 1990		Koordinaatit puuttu- vat – Koordinater saknas – Coordinates missing (%)
	1980	1990	kpl – st – number	%	
KOKO MAA – HELA LANDET – WHOLE COUNTRY ...	251744	367686	115942	46,1	28,4
Uudenmaan lääni – Nylands län	29915	37179	7264	24,3	24,0
Artjärvi – Artsjö	230	342	112	48,7	0,0
Askola	253	489	236	93,3	1,2
Espoo – Esbo	2 462	2 195	-267	-10,8	2,5
Hanko – Hangö	439	543	104	23,7	57,6
Helsinki – Helsingfors	310	518	208	67,1	4,1
Hyvinkää – Hyvinge	367	338	-29	-7,9	14,5
Inkoo – Ingå	1 331	1 551	220	16,5	62,1
Järvenpää – Träskända	114	106	-8	-7,0	20,8
Karjaa – Karis	336	467	131	39,0	3,6
Karjalohja – Karislojo	1 191	1 481	290	24,3	61,9
Karkkila – Högfors	549	798	249	45,4	0,5
Kauniainen – Grankulla	4	3	-1	-25,0	0,0
Kerava – Kervo	36	41	5	13,9	29,3
Kirkkonummi – Kyrkslätt	2 161	2 356	195	9,0	53,9
Lapinjärvi – Lappträsk	224	421	197	87,9	1,0
Liljendal	126	176	50	39,7	16,5
Lohja – Lojo	85	71	-14	-16,5	0,0
Lohjan kunta – Lojo kommun	1 962	2 056	94	4,8	9,7
Loviisa – Lovisa	228	315	87	38,2	6,0
Myrskylä – Mörskom	237	400	163	68,8	5,5
Mäntsälä	621	997	376	60,5	7,0
Nummi – Pusula	1 748	2 220	472	27,0	6,6
Nurmijärvi	735	826	91	12,4	41,8
Orimattila	366	773	407	111,2	0,3
Pernaja – Pernå	1 037	1 415	378	36,5	4,2
Pohja – Pojo	339	450	111	32,7	57,6
Pornainen – Borgnäs	360	430	70	19,4	15,3
Porvoo – Borgå	16	15	-1	-6,3	0,0
Porvoon mlk – Borgå lk	2 278	2 845	567	24,9	19,5
Pukkila	108	240	132	122,2	1,3
Ruotsinpyhtää – Strömfors	594	768	174	29,3	20,6
Sammatti	941	1 101	160	17,0	10,2
Sipoo – Sibbo	1764	1 948	184	10,4	10,9
Siuntio – Sjundeå	553	813	260	47,0	18,3
Tammisaari – Ekenäs	1 588	2146	558	35,1	65,4
Tenhola – Tenala	1 120	1 590	470	42,0	54,0
Tuusula – Tusby	542	574	32	5,9	63,6
Vantaa – Vanda	864	1 104	240	27,8	1,6
Vihti – Vichtis	1 696	2 257	561	33,1	9,9
Turun ja Porin lääni – Åbo och Björneborgs län	43 881	61 163	17 282	39,4	32,6
Alastaro	82	200	118	143,9	26,0
Askainen – Villnäs	320	454	134	41,9	55,5
Aura	51	71	20	39,2	7,0
Dragsfjärd	1 092	1493	401	36,7	64,9
Eura	605	857	252	41,7	15,8
Eurajoki – Euraåminne	615	779	164	26,7	65,0
Halikko	319	542	223	69,9	0,6
Harjavalta	30	65	35	116,7	0,0
Honkajoki	58	151	93	160,3	35,8
Houtskari – Houtskär	427	654	227	53,2	3,7

Alue Område Region	Kesämökkejä – Fritidshus – Free-time residences		Muutos – Förändring – Change 1980 – 1990		Koordinaatit puuttu- vat – Koordinater saknas – Coordinates missing
	1980	1990	kpl – st – number	%	(%)
Huittinen	120	277	157	130,8	4,7
Hämeenkyrö – Tavastkyro	895	1 131	236	26,4	7,2
Ikaalinen – Ikaalis	1 289	1 686	397	30,8	18,0
Iniö	234	377	143	61,1	61,5
Jämijärvi	178	271	93	52,2	48,3
Kaarina – St Karins	392	422	30	7,7	16,1
Kalanti	231	410	179	77,5	45,6
Kankaanpää	347	581	234	67,4	9,8
Karinainen	21	62	41	195,2	8,1
Karvia	124	235	111	89,5	39,6
Kemiö – Kimito	799	1 208	409	51,2	61,3
Kihniö	424	661	237	55,9	58,5
Kiikala	310	555	245	79,0	2,9
Kiikoinen	142	191	49	34,5	1,0
Kisko	794	1 132	338	42,6	8,3
Kiukainen	50	79	29	58,0	3,8
Kodisjoki	69	100	31	44,9	56,0
Kokemäki – Kumo	783	1 081	298	38,1	7,0
Korppoo – Korpo	810	1 126	316	39,0	68,4
Koski Tl	117	217	100	85,5	10,6
Kullaa	215	283	68	31,6	57,2
Kustavi – Gustavs	1 466	2 087	621	42,4	64,9
Kuusjoki	50	104	54	108,0	32,7
Köyliö – Kjulo	209	307	98	46,9	28,0
Laitila	688	914	226	32,8	55,7
Lappi	372	459	87	23,4	12,9
Lavia	444	632	188	42,3	57,1
Lemu	117	183	66	56,4	4,9
Lieto – Lundo	103	146	43	41,7	0,0
Loimaa	3	32	29	966,7	12,5
Loimaan kunta – Loimaa kommun	127	349	222	174,8	16,6
Luvia	948	992	44	4,6	73,3
Marttila	67	127	60	89,6	19,7
Masku	247	301	54	21,9	72,1
Mellilä	49	97	48	98,0	9,3
Merikarvia – Sastmola	886	1 301	415	46,8	47,0
Merimasku	611	761	150	24,5	5,1
Mietoinen	164	266	102	62,2	51,5
Mouhijärvi	546	812	266	48,7	55,9
Muurla	170	229	59	34,7	42,8
Mynämäki	248	498	250	100,8	9,6
Naantali – Nådendal	430	422	-8	-1,9	55,9
Nakkila	32	65	33	103,1	23,1
Nauvo – Nagu	1 505	1 741	236	15,7	74,3
Noormarkku – Norrmark	248	388	140	56,5	62,6
Nousiainen – Nousis	96	211	115	119,8	3,8
Oripää	28	74	46	164,3	18,9
Paimio – Pemar	184	292	108	58,7	7,5
Parainen – Pargas	2 077	2 417	340	16,4	73,3
Parkano	523	842	319	61,0	5,9
Perniö – Bjärnä	484	803	319	65,9	48,1
Pertteli	304	438	134	44,1	7,3
Piikkiö – Pikis	377	447	70	18,6	33,1
Pomarkku – Påmark	453	640	187	41,3	0,6
Pori – Björneborg	2 013	3 019	1 006	50,0	0,2
Punkalaidun	309	472	163	52,8	1,3
Pyhäranta	684	831	147	21,5	11,8
Pöytyä	92	170	78	84,8	12,9

Alue Område Region	Kesämökkejä – Fritidshus – Free-time residences		Muutos – Förändring – Change 1980 – 1990		Koordinaatit puuttu- vat – Koordinater saknas – Coordinates missing (%)
	1980	1990	kpl – st – number	%	
Raisio – Reso	51	59	8	15,7	0,0
Rauma – Raumo	163	247	84	51,5	0,0
Rauman mlk – Raumo lk	735	929	194	26,4	17,7
Rusko	25	35	10	40,0	31,4
Rymättylä – Rimito	1 263	1 624	361	28,6	53,0
Salo	33	63	30	90,9	17,5
Sauvo – Sagu	824	1 055	231	28,0	69,2
Siikainen	539	731	192	35,6	50,2
Somero	951	1 525	574	60,4	6,7
Suodenniemi	261	326	65	24,9	57,7
Suomusjärvi	760	1 064	304	40,0	6,4
Säkylä	526	611	85	16,2	0,5
Särkisalo – Finby	370	515	145	39,2	52,0
Taivassalo – Tövsala	933	1 316	383	41,1	65,3
Tarvasjoki	38	64	26	68,4	14,1
Turku – Åbo	1 853	2 574	721	38,9	3,5
Ulvila – Ulvsby	25	29	4	16,0	0,0
Uusikaupunki – Nystad	1 968	2 694	726	36,9	25,4
Vahto	33	86	53	160,6	46,5
Vammala	1 018	1 346	328	32,2	5,9
Vampula	63	136	73	115,9	2,9
Vehmaa	364	566	202	55,5	5,5
Velkua	253	376	123	48,6	3,7
Viljakkala	521	745	224	43,0	4,4
Västanfjärd	330	425	95	28,8	63,5
Yläne	460	523	63	13,7	57,2
Äetsä	224	279	55	24,6	21,9
Hämeen lääni – Tavastehus län	37 906	51 984	14 078	37,1	41,7
Asikkala	2 227	2 709	482	21,6	63,8
Forssa	309	592	283	91,6	2,2
Hattula	1 213	1 626	413	34,0	62,8
Hauho	1 372	2 042	670	48,8	63,9
Hausjärvi	508	737	229	45,1	28,2
Hollola	1 113	1 293	180	16,2	17,8
Humppila	118	259	141	119,5	4,2
Hämeenlinna – Tavastehus	386	463	77	19,9	6,7
Janakkala	962	1 353	391	40,6	61,3
Jokioinen – Jockis	187	301	114	61,0	0,0
Juupajoki	194	307	113	58,2	53,4
Kalvola	565	777	212	37,5	55,5
Kangasala	1 847	2 213	366	19,8	26,5
Koski HI	295	402	107	36,3	48,0
Kuhmalahti	437	623	186	42,6	61,5
Kuorevesi	438	641	203	46,3	14,0
Kuru	909	1 423	514	56,5	7,0
Kylmäkoski	244	429	185	75,8	41,3
Kärkölä	195	295	100	51,3	39,7
Lahti – Lahtis	260	436	176	67,7	0,0
Lammi	887	1 137	250	28,2	57,9
Lempäälä	762	969	207	27,2	61,0
Loppi	1 608	2 451	843	52,4	57,0
Luopioinen	1 189	1 622	433	36,4	52,3
Längelmäki	916	1 329	413	45,1	64,2
Mänttä	153	178	25	16,3	6,7
Nastola	1 138	1 332	194	17,0	7,7
Nokia	1 128	1 361	233	20,7	72,4
Orivesi	1 245	1 660	415	33,3	4,4

Alue Område Region	Kesämökkejä – <i>Fritidshus</i> – Free-time residences		Muutos – <i>Förändring</i> – Change 1980 – 1990		Koordinaatit puuttu- vat – <i>Koordinater saknas</i> – Coordinates missing (%)
	1980	1990	kpl – <i>st</i> – number	%	
Padasjoki	1 610	1 983	373	23,2	60,7
Pirkkala – <i>Birkala</i>	271	376	105	38,7	74,2
Pälkäne	1 094	1 288	194	17,7	60,5
Renko	443	615	172	38,8	46,5
Riihimäki	134	198	64	47,8	27,3
Ruovesi	1 269	1 690	421	33,2	42,8
Sahalahti	332	462	130	39,2	5,2
Tammela	1 775	2 486	711	40,1	59,5
Tampere – <i>Tammerfors</i>	2 079	3 207	1 128	54,3	0,0
Toijala	125	162	37	29,6	1,2
Tuulos	371	649	278	74,9	49,0
Ujala	572	1 112	540	94,4	24,8
Valkeakoski	821	1 080	259	31,5	8,6
Vesilahti	792	1 076	284	35,9	62,7
Viihde	111	173	62	55,9	5,8
Vilppula	711	1 061	350	49,2	56,8
Virrat – <i>Viridis</i>	1 252	1 702	450	35,9	59,7
Ylöjärvi	1 157	1 406	249	21,5	49,7
Ypäjä	182	298	116	63,7	7,7
Kymen lääni – <i>Kymmene län</i>	21 293	30 549	9 256	43,5	40,1
Anjalankoski	382	686	304	79,6	1,2
Elimäki	84	164	80	95,2	32,3
Hamina – <i>Fredrikshamn</i>	42	60	18	42,9	0,0
Iitti	1 423	1 867	444	31,2	64,9
Imatra	98	187	89	90,8	7,0
Jaala	1 605	2 097	492	30,7	60,8
Joutseno	512	616	104	20,3	19,5
Kotka	940	1 425	485	51,6	1,7
Kouvola	1	19	18	1 800,0	5,3
Kuusankoski	238	308	70	29,4	13,0
Lappeenranta – <i>Villmanstrand</i>	808	1 281	473	58,5	33,5
Lemi	727	1 111	384	52,8	52,4
Luumäki	1 654	2 504	850	51,4	39,1
Miehikkälä	326	518	192	58,9	45,9
Parikkala	540	852	312	57,8	37,4
Pyhtää – <i>Pyttis</i>	932	1 265	333	35,7	60,2
Rautjärvi	676	992	316	46,7	59,4
Ruokolahti	1 993	2 624	631	31,7	63,1
Saari	138	220	82	59,4	44,1
Savitaipale	1 338	2 017	679	50,7	56,6
Suomenniemi	537	968	431	80,3	0,3
Taipalsaari	1 901	2 600	699	36,8	56,3
Uukuniemi	273	355	82	30,0	55,8
Valkeala	1 576	2 308	732	46,4	13,2
Vehkalahti – <i>Veckelax</i>	1 294	1 685	391	30,2	7,4
Virolahti	936	1 296	360	38,5	46,9
Ylämaa	319	524	205	64,3	1,0
Mikkelin lääni – <i>S:t Michels län</i>	26 691	41 845	15 154	56,8	18,5
Anttola	713	1 004	291	40,8	4,1
Enonkoski	298	549	251	84,2	6,6
Hartola	1 107	1 897	790	71,4	6,0
Haukivuori	491	903	412	83,9	2,3
Heinola	198	217	19	9,6	30,0
Heinolan mlk – <i>Heinola lk</i>	1 618	2 236	618	38,2	66,5
Heinävesi	658	1 145	487	74,0	31,2
Hirvensalmi	1 415	2 088	673	47,6	3,3

Alue <i>Område</i> Region	Kesämökkejä – <i>Fritidshus</i> – Free-time residences		Muutos – <i>Förändring</i> – Change 1980 – 1990		Koordinaatit puuttu- vat – <i>Koordinater</i> <i>saknas</i> – Coordinates missing (%)
	1980	1990	kpl – <i>st</i> – number	%	
Joroinen – <i>Jorois</i>	589	1 057	468	79,5	2,5
Juva	1 042	1 620	578	55,5	6,2
Jäppilä	307	551	244	79,5	4,7
Kangaslampi	509	836	327	64,2	60,6
Kangasniemi	1 773	2 798	1 025	57,8	2,9
Kerimäki	864	1 474	610	70,6	9,1
Mikkeli – <i>S:t Michel</i>	27	141	114	422,2	11,3
Mikkelin mlk – <i>S:t Michels lk</i>	2 051	2 541	490	23,9	63,6
Mäntyharju	2 109	3 195	1 086	51,5	4,8
Pertunmaa	811	1 462	651	80,3	5,3
Pieksämäen mlk – <i>Pieksämäki lk</i>	876	1 306	430	49,1	23,1
Pieksämäki	25	31	6	24,0	0,0
Punkaharju	680	1 352	672	98,8	42,2
Puumala	1 431	2 126	695	48,6	20,0
Rantasalmi	886	1 490	604	68,2	4,6
Ristiina	1 456	2 212	756	51,9	4,6
Savonlinna – <i>Nyslott</i>	1 690	2 660	970	57,4	6,1
Savonranta	249	556	307	123,3	37,6
Sulkava	809	1 230	421	52,0	56,3
Sysmä	1 681	2 578	897	53,4	9,6
Virtasalmi	328	590	262	79,9	2,4
Pohjois-Karjalan lääni – <i>Norra Karelen län</i>	10 306	17 693	7 387	71,7	7,8
Eno	486	913	427	87,9	1,4
Ilomantsi – <i>Ilomants</i>	542	1 233	691	127,5	4,6
Joensuu	80	208	128	160,0	0,0
Juuka	559	1 306	747	133,6	19,8
Kesälahti	522	809	287	55,0	0,0
Kiihtelysvaara	321	532	211	65,7	24,1
Kitee	810	1 412	602	74,3	0,0
Kontiolahti	784	1 229	445	56,8	24,2
Lieksa	1 195	1 720	525	43,9	7,2
Liperi	1 581	2 188	607	38,4	4,4
Nurmes	575	1 025	450	78,3	15,1
Outokumpu	514	770	256	49,8	0,9
Polvijärvi	638	1 115	477	74,8	3,4
Pyhäselkä	339	549	210	61,9	0,2
Rääkkylä	482	920	438	90,9	4,2
Tohmajärvi	364	740	376	103,3	0,0
Tuupovaara	291	578	287	98,6	19,2
Valtimo	160	319	159	99,4	18,8
Värtsilä	63	127	64	101,6	0,0
Kuopion lääni – <i>Kuopio län</i>	14 010	23 668	9 658	68,9	14,8
Iisalmi – <i>Idensalmi</i>	644	1 076	432	67,1	3,4
Juankoski	578	853	275	47,6	2,0
Kaavi	482	920	438	90,9	0,5
Karttula	716	1 118	402	56,1	4,2
Keitele	141	297	156	110,6	5,7
Kiuruvesi	396	837	441	111,4	31,3
Kuopio	2 508	3 505	997	39,8	3,9
Lapinlahti	470	880	410	87,2	2,7
Leppävirta	1 481	2 380	899	60,7	48,7
Maaninka	425	757	332	78,1	4,8
Nilsjä	728	1 312	584	80,2	29,0
Pielavesi	530	1 181	651	122,8	29,6
Rautalampi	697	1 062	365	52,4	18,9
Rautavaara	143	344	201	140,6	9,6

Alue Område Region	Kesämökkejä – Fritidshus – Free-time residences		Muutos – Förändring – Change 1980 – 1990		Koordinaatit puuttu- vat – Koordinater saknas – Coordinates missing (%)
	1980	1990	kpl – st – number	%	
Siilinjärvi	632	911	279	44,1	26,8
Sonkajärvi	307	659	352	114,7	24,6
Suonenjoki	466	924	458	98,3	9,4
Tervo	338	679	341	100,9	3,2
Tuusniemi	574	1 025	451	78,6	0,8
Varkaus	258	333	75	29,1	7,8
Varpaisjärvi	181	451	270	149,2	14,0
Vehmersalmi	769	1 117	348	45,3	7,9
Vesanto	365	634	269	73,7	2,5
Vieremä	181	413	232	128,2	18,6
Keski-Suomen lääni	16 284	23 637	7 353	45,2	22,1
Hankasalmi	771	1 334	563	73,0	5,0
Joutsa	801	1 292	491	61,3	5,6
Jyväskylä	186	342	156	83,9	0,9
Jyväskylän mlk – Jyväskylä lk	1 076	1 511	435	40,4	0,0
Jämsä	760	1 052	292	38,4	8,6
Jämsänkoski	398	565	167	42,0	37,2
Kannonkoski	300	526	226	75,3	34,2
Karstula	310	535	225	72,6	39,3
Keuruu	1 008	1 321	313	31,1	45,6
Kinnula	171	226	55	32,2	13,7
Kivijärvi	222	387	165	74,3	38,2
Konginkangas	386	571	185	47,9	50,8
Konnevesi	644	775	131	20,3	49,8
Korpilahti	1 067	1 453	386	36,2	33,7
Kuhmoinen	1 452	1 925	473	32,6	11,2
Kyyjärvi	96	183	87	90,6	39,9
Laukaa	915	1 349	434	47,4	7,3
Leivonmäki	206	392	186	90,3	0,0
Luhanka	361	558	197	54,6	1,4
Multia	227	395	168	74,0	8,4
Muurame	501	603	102	20,4	48,4
Petäjävesi	389	559	170	43,7	12,0
Pihtipudas	440	702	262	59,5	2,8
Pylkönmäki	128	215	87	68,0	33,0
Saarijärvi	641	928	287	44,8	40,0
Sumiainen	601	676	75	12,5	23,8
Suolahti	53	76	23	43,4	10,5
Säynätsalo	11	26	15	136,4	0,0
Toivakka	429	740	311	72,5	7,7
Urainen	401	481	80	20,0	58,6
Viitasaari	999	1 407	408	40,8	30,7
Äänekoski	334	532	198	59,3	50,0
Vaasan lääni – Vasa län	22 356	26 878	4 522	20,2	37,0
Alahärmä	36	158	122	338,9	0,0
Alajärvi	310	555	245	79,0	52,6
Alavus	805	1 143	338	42,0	65,6
Evijärvi	392	551	159	40,6	18,7
Halsua	94	113	19	20,2	55,8
Himanka	233	293	60	25,8	20,5
Ilmajoki	93	265	172	184,9	4,5
Isojoki – Storå	101	209	108	106,9	20,6
Isokyrö – Storkyro	155	244	89	57,4	6,6
Jalasjärvi	154	383	229	148,7	1,3
Jurva	92	200	108	117,4	3,5
Kannus	24	66	42	175,0	19,7

Alue Område Region	Kesämökkejä – <i>Fritidshus</i> – Free-time residences		Muutos – <i>Förändring</i> – Change 1980 – 1990		Koordinaatit puuttu- vat – <i>Koordinater saknas</i> – Coordinates missing (%)
	1980	1990	kpl – <i>st</i> – number	%	
Karjoki – <i>Bötom</i>	29	80	51	175,9	2,5
Kaskinen – <i>Kaskö</i>	137	164	27	19,7	2,4
Kauhajoki	256	395	139	54,3	46,8
Kauhava	30	156	126	420,0	0,0
Kaustinen – <i>Kaustby</i>	34	108	74	217,6	7,4
Kokkola – <i>Karleby</i>	1 219	825	-394	-32,3	50,4
Korsnäs	590	868	278	47,1	4,5
Kortesjärvi	133	280	147	110,5	17,5
Kristinankaupunki – <i>Kristinestad</i>	1 033	1 127	94	9,1	15,0
Kruunupyö – <i>Kronoby</i>	492	513	21	4,3	65,1
Kuortane	363	625	262	72,2	5,9
Kurikka	59	206	147	249,2	0,0
Kälviä – <i>Kelviå</i>	435	358	-77	-17,7	79,6
Laihia – <i>Laihela</i>	80	227	147	183,8	17,2
Lappajärvi	455	729	274	60,2	8,1
Lapua – <i>Lappo</i>	155	398	243	156,8	1,3
Lehtimäki	268	362	94	35,1	63,8
Lestijärvi	221	272	51	23,1	24,3
Lohtaja – <i>Lochteå</i>	355	283	-72	-20,3	50,2
Luoto – <i>Larsmo</i>	1 150	1 335	185	16,1	2,7
Maalahti – <i>Malax</i>	1 249	1 621	372	29,8	45,2
Maksamaa – <i>Maxmo</i>	683	891	208	30,5	70,7
Mustasaari – <i>Korsholm</i>	1 841	2 592	751	40,8	69,9
Nurmo	57	154	97	170,2	3,2
Närpiö – <i>Närpes</i>	1 255	1 338	83	6,6	59,0
Oravainen – <i>Oravais</i>	422	461	39	9,2	67,5
Pedersöre	512	466	-46	-9,0	49,8
Perho	73	163	90	123,3	27,0
Peräseinäjoki	62	112	50	80,6	0,0
Pietarsaari – <i>Jakobstad</i>	1 053	535	-518	-49,2	63,4
Seinäjoki	16	42	26	162,5	0,0
Soini	170	334	164	96,5	43,4
Teuva – <i>Östermark</i>	39	90	51	130,8	2,2
Toholampi	29	73	44	151,7	5,5
Töysä	218	325	107	49,1	3,7
Ullava	61	45	-16	-26,2	20,0
Uusikaarlepyy – <i>Nykarleby</i>	1 312	758	-554	-42,2	18,3
Vaasa – <i>Vasa</i>	1913	1 051	-862	-45,1	72,3
Veteli – <i>Vetil</i>	80	139	59	73,8	40,3
Vimpeli	154	270	116	75,3	4,8
Vähäkyrö – <i>Lillkyro</i>	106	183	77	72,6	1,6
Vöyri – <i>Vörå</i>	235	306	71	30,2	54,9
Ylihärmä	14	65	51	364,3	0,0
Ylistaro	169	238	69	40,8	24,8
Ähtäri – <i>Etseri</i>	650	1135	485	74,6	17,5
Oulun lääni	16 615	30 295	13 680	82,3	17,7
Alavieska	17	50	33	194,1	4,0
Haapajärvi	51	168	117	229,4	3,6
Haapavesi	162	359	197	121,6	0,6
Hailuoto – <i>Karlö</i>	323	492	169	52,3	3,3
Haukipudas	529	848	319	60,3	8,5
Hyrnsalmi	117	345	228	194,9	6,7
Ii	636	915	279	43,9	54,3
Kajaani – <i>Kajana</i>	739	1 111	372	50,3	13,3
Kalajoki	531	851	320	60,3	2,1
Kempele	55	47	-8	-14,5	4,3
Kestilä	59	175	116	196,6	5,1

Alue Område Region	Kesämökkejä – Fritidshus – Free-time residences		Muutos – Förändring – Change 1980 – 1990		Koordinaatit puuttu- vat – Koordinater saknas – Coordinates missing (%)
	1980	1990	kpl – st – number	%	
Kiiminki	494	717	223	45,1	8,8
Kuhmo	650	1 567	917	141,1	3,1
Kuivaniemi	306	607	301	98,4	45,0
Kuusamo	2 049	3 949	1 900	92,7	43,6
Kärsämäki	29	94	65	224,1	3,2
Liminka – Limingo	82	165	83	101,2	27,9
Lumijoki	123	184	61	49,6	12,0
Merijärvi	29	94	65	224,1	0,0
Muhos	303	535	232	76,6	0,0
Nivala	30	153	123	410,0	1,3
Oulainen	118	235	117	99,2	1,7
Oulu – Uleåborg	405	820	415	102,5	2,9
Oulunsalo	345	379	34	9,9	12,1
Paltamo	442	847	405	91,6	5,1
Pattijoki	57	105	48	84,2	0,0
Piippola	41	93	52	126,8	1,1
Pudasjärvi	845	2 052	1 207	142,8	16,4
Pulkki	58	132	74	127,6	0,0
Puolanka	461	926	465	100,9	16,0
Pyhäjoki	380	547	167	43,9	0,4
Pyhäjärvi	438	854	416	95,0	0,2
Pyhäntä	126	215	89	70,6	13,5
Raahe – Brahestad	481	612	131	27,2	3,6
Rantsila	117	272	155	132,5	6,6
Reisjärvi	149	273	124	83,2	50,9
Ristijärvi	158	374	216	136,7	36,9
Ruukki	229	412	183	79,9	10,2
Sievi	42	173	131	311,9	0,0
Siikajoki	215	303	88	40,9	15,5
Sotkamo	910	1 389	479	52,6	0,2
Suomussalmi	624	1 283	659	105,6	12,6
Taivalkoski	399	744	345	86,5	34,5
Temmes	49	75	26	53,1	0,0
Tyrnävä	95	167	72	75,8	29,9
Utajärvi	425	706	281	66,1	3,8
Vaala	734	1 129	395	53,8	19,0
Vihanti	48	91	43	89,6	1,1
Vuolijoki	270	437	167	61,9	53,3
Yli-li	106	368	262	247,2	1,6
Ylikiminki	455	661	206	45,3	57,5
Ylivieska	79	195	116	146,8	0,0
Lapin lääni	8 578	18 413	9 835	114,7	32,1
Enontekiö – Enontekis	213	359	146	68,5	2,2
Inari – Enare	667	1 417	750	112,4	40,6
Kemi	196	279	83	42,3	53,0
Kemijärvi	600	1 332	732	122,0	42,2
Keminmaa	204	483	279	136,8	5,6
Kittilä	238	985	747	313,9	0,2
Kolari	281	1 078	797	283,6	23,5
Muonio	246	591	345	140,2	37,2
Pelkosenniemi	86	315	229	266,3	25,7
Pello	325	700	375	115,4	17,3
Posio	663	1 508	845	127,5	8,6
Ranua	394	836	442	112,2	8,3
Rovaniemen mlk – Rovaniemi lk	1 731	2 976	1 245	71,9	10,0
Rovaniemi	10	38	28	280,0	5,3
Salla	308	859	551	178,9	181,3

Alue Område Region	Kesämökkejä – Fritidshus – Free-time residences		Muutos – Förändring – Change 1980 – 1990		Koordinaatit puuttu- vat – Koordinater saknas – Coordinates missing (%)
	1980	1990	kpl – st – number	%	
Savukoski	75	245	170	226,7	75,1
Simo	538	824	286	53,2	3,0
Sodankylä	336	946	610	181,5	43,6
Tervola	153	411	258	168,6	69,6
Tornio – Torneå	702	943	241	34,3	48,1
Utsjoki	137	375	238	173,7	38,7
Ylitornio – Övertorneå	475	913	438	92,2	39,1
Åland – Ahvenanmaa	3 909	4 382	473	12,1	55,2
Brändö	110	156	46	41,8	44,2
Eckerö	347	341	-6	-1,7	54,0
Finström	223	307	84	37,7	48,9
Föglö	323	345	22	6,8	54,5
Geta	198	245	47	23,7	41,6
Hammarland	295	336	41	13,9	56,8
Jomala	361	349	-12	-3,3	61,6
Kumlinge	140	190	50	35,7	44,2
Kökar	143	140	-3	-2,1	41,4
Lemland	647	651	4	0,6	71,4
Lumparland	172	209	37	21,5	66,0
Maarianhamina – Mariehamn	50	60	10	20,0	81,7
Saltvik	357	382	25	7,0	54,7
Sottunga	67	80	13	19,4	52,5
Sund	237	310	73	30,8	45,5
Vårdö	239	281	42	17,6	47,7

Taulut – *Tabeller* – Tables

Alue, varusteet	Kesämökkejä yhteensä Fritidshus inalles		Rakentamisvuosi - Byggnadsår								
	kpl- st	Pinta-ala keskimäärin Medelarea	- 1920	1921 - 1929	1930 - 1939	1940 - 1949	1950 - 1959	1960 - 1969	1970 - 1979	1980 - 1990	Tunt. Okänd
KOKO MAA - HELA LANDET											
Kesämökkejä yhteensä	367686	44.25	27356	7381	15095	21407	41029	63886	83949	83590	23993
Varusteet											
Sähkö - Electricitet	89137	41.60	6792	1710	4029	5655	13873	23449	25045	4570	4014
Viemäri - Avlopp	20122	41.18	781	209	476	719	1837	4587	8311	2266	936
Vesijohto - Vattenledning	10209	50.04	750	169	400	623	1226	2116	3139	1225	561
Lämmitys - Uppvärmning	247621	45.27	19002	5286	10172	14381	24015	33596	47295	75493	18381
UUDENMAAN LÄÄNI											
NYLANDS LÄN											
Kesämökkejä yhteensä	37179	50.86	3512	882	2063	2865	6605	6923	6505	6183	1641
Varusteet											
Sähkö - Electricitet	15638	44.79	1412	361	1033	1425	3684	3803	2945	536	439
Viemäri - Avlopp	2232	47.38	102	19	67	137	398	588	710	146	65
Vesijohto - Vattenledning	1842	59.86	145	43	114	177	351	409	402	141	60
Lämmitys - Uppvärmning	17422	56.07	1848	457	846	1124	2164	2112	2438	5359	1074
TURUN-PORIN LÄÄNI											
ÅBO-BJÖRNEBORGS LÄN											
Kesämökkejä yhteensä	61163	45.97	7304	1451	2713	3530	6740	12525	13979	10232	2689
Varusteet											
Sähkö - Electricitet	20379	43.25	2164	386	854	1197	2925	5735	5521	971	626
Viemäri - Avlopp	3964	42.72	256	41	103	142	368	1033	1556	343	122
Vesijohto - Vattenledning	1860	51.65	192	40	81	133	194	388	558	208	66
Lämmitys - Uppvärmning	34860	47.69	4683	983	1673	2050	3238	5340	6316	8705	1872
HÄMEEN LÄÄNI											
TAVASTEHUS LÄN											
Kesämökkejä yhteensä	51984	44.08	4202	1482	2640	3513	6680	9089	10684	9870	3824
Varusteet											
Sähkö - Electricitet	15898	41.54	1283	442	884	1199	2813	4020	4050	639	568
Viemäri - Avlopp	3911	40.90	170	59	125	169	414	932	1608	345	89
Vesijohto - Vattenledning	1216	49.30	102	26	69	87	167	251	360	109	45
Lämmitys - Uppvärmning	30918	45.72	2641	955	1562	2057	3274	3877	4656	8775	3121
KYMEN LÄÄNI											
KYMMENE LÄN											
Kesämökkejä yhteensä	30549	41.30	2000	490	1048	1417	3547	6616	7865	6187	1379
Varusteet											
Sähkö - Electricitet	6348	39.35	368	82	220	307	1003	1916	1882	308	262
Viemäri - Avlopp	1352	40.36	18	7	27	33	105	337	596	173	56
Vesijohto - Vattenledning	422	45.26	22	3	14	17	54	117	138	36	21
Lämmitys - Uppvärmning	22383	41.86	1591	398	786	1056	2383	4229	5233	5668	1039

Alue, varusteet	Kesämökkejä yhteensä Fritidshus inalles		Rakentamisvuosi - Byggnadsår								
	kpl- st	Pinta-ala keskimäärin Medelarea	- 1920	1921 - 1929	1930 - 1939	1940 - 1949	1950 - 1959	1960 - 1969	1970 - 1979	1980 - 1990	Tunt. Okänd

MIKKELIN LÄÄNI

S:T MICHELS LÄN

Kesämökkejä yhteensä	41845	40.37	2141	627	1271	1754	3364	7320	11922	10051	3395
Varusteet											
Sähkö - Electricitet	7130	39.03	279	85	176	276	697	1986	2655	470	506
Viemäri - Avlopp	2324	38.62	66	23	29	59	143	440	989	357	218
Vesijohto - Vattenledning	559	48.11	21	3	14	29	50	110	200	92	40
Lämmitys - Uppvärmning	31765	40.68	1774	514	1048	1388	2461	4767	8059	9128	2626

POHJOIS-KARJALAN LÄÄNI

NORRA KARELENS LÄN

Kesämökkejä yhteensä	17693	42.39	940	343	777	1313	2090	2410	3861	4431	1528
Varusteet											
Sähkö - Electricitet	2619	38.92	104	34	99	129	348	608	879	203	215
Viemäri - Avlopp	753	41.40	26	6	13	22	56	147	326	98	59
Vesijohto - Vattenledning	227	51.40	11	5	6	9	28	44	75	25	24
Lämmitys - Uppvärmning	14080	42.96	797	298	658	1153	1655	1607	2578	4105	1229

KUOPION LÄÄNI

KUOPIO LÄN

Kesämökkejä yhteensä	23668	43.38	1444	572	1223	1851	2916	3325	5117	5980	1240
Varusteet											
Sähkö - Electricitet	3171	41.24	182	76	167	239	396	720	1005	216	170
Viemäri - Avlopp	1493	39.32	42	17	39	54	94	232	660	276	79
Vesijohto - Vattenledning	508	45.78	36	8	10	12	47	98	190	87	20
Lämmitys - Uppvärmning	18475	44.02	1184	470	1007	1545	2375	2272	3254	5398	970

KESKI-SUOMEN LÄÄNI

MELLERSTA FINLANDS LÄN

Kesämökkejä yhteensä	23637	40.80	1133	455	958	1279	2528	4011	5739	6261	1273
Varusteet											
Sähkö - Electricitet	3987	36.91	140	74	144	219	581	1105	1295	244	185
Viemäri - Avlopp	1694	37.15	30	14	28	53	119	404	833	133	80
Vesijohto - Vattenledning	733	41.70	28	8	14	27	71	171	247	134	33
Lämmitys - Uppvärmning	17180	42.07	932	359	769	976	1748	2323	3353	5748	972

VAASAN LÄÄNI

VASA LÄN

Kesämökkejä yhteensä	26878	43.65	2492	572	1281	1365	2449	4649	6461	5662	1947
Varusteet											
Sähkö - Electricitet	5968	39.60	512	109	305	343	710	1573	1810	307	299
Viemäri - Avlopp	1178	39.86	43	16	35	25	88	273	478	158	62
Vesijohto - Vattenledning	929	46.68	110	17	43	59	105	179	273	91	52
Lämmitys - Uppvärmning	18750	45.09	1827	430	897	935	1544	2604	3882	5100	1531

Alue, varusteet	Kesämökkejä yhteensä Fritidshus inalles		Rakentamisvuosi - Byggnadsår								
	kpl- st	Pinta-ala keskimäärin Medelarea	- 1920	1921 - 1929	1930 - 1939	1940 - 1949	1950 - 1959	1960 - 1969	1970 - 1979	1980 - 1990	Tunt. Okänd
OULUN LÄÄNI											
ULEÅBORGS LÄN											
Kesämökkejä yhteensä	30295	43.34	1399	340	789	1542	2564	3797	6199	9927	3738
Varusteet											
Sähkö - Electricitet	4015	37.38	183	36	86	167	364	968	1368	383	460
Viemäri - Avlopp	678	37.92	11	0	7	16	28	109	278	148	81
Vesijohto - Vattenledning	902	41.18	37	7	19	43	90	138	299	163	106
Lämmitys - Uppvärmning	24621	44.60	1166	296	675	1314	2074	2565	4227	9225	3079
LAPIN LÄÄNI											
LAPPLANDS LÄN											
Kesämökkejä yhteensä	18413	47.96	421	116	243	890	1343	2471	4309	7810	810
Varusteet											
Sähkö - Electricitet	2421	41.69	60	11	29	112	256	600	1025	204	124
Viemäri - Avlopp	342	41.32	5	4	1	8	18	58	172	69	7
Vesijohto - Vattenledning	470	48.91	8	3	6	19	35	82	194	91	32
Lämmitys - Uppvärmning	15103	49.09	347	98	207	749	1033	1729	2916	7445	579
AHVENANMAAN MAAKUNTA											
LANDSKAPET ÅLAND											
Kesämökkejä yhteensä	4382	47.94	368	51	89	88	203	750	1308	996	529
Varusteet											
Sähkö - Electricitet	1563	44.22	105	14	32	42	96	415	610	89	160
Viemäri - Avlopp	201	45.49	12	3	2	1	6	34	105	20	18
Vesijohto - Vattenledning	541	53.30	38	6	10	11	34	129	203	48	62
Lämmitys - Uppvärmning	2064	49.83	212	28	44	34	66	171	383	837	289
HELSINGIN SKA											
HELSINGFORS RPL											
Kesämökkejä yhteensä	7962	49.95	655	214	677	947	2186	1111	903	992	277
Varusteet											
Sähkö - Electricitet	3762	44.36	305	93	367	556	1258	594	387	104	98
Viemäri - Avlopp	366	48.29	8	5	23	30	96	75	93	29	7
Vesijohto - Vattenledning	418	60.45	29	13	36	54	103	70	77	25	11
Lämmitys - Uppvärmning	3411	55.21	313	103	250	307	726	371	346	834	161
ITÄ-UUDENMAAN SKA											
ÖSTRA NYLANDS RPL											
Kesämökkejä yhteensä	10459	51.54	1522	329	646	869	1645	1590	1493	1974	391
Varusteet											
Sähkö - Electricitet	4304	47.45	675	156	325	404	894	868	692	195	95
Viemäri - Avlopp	492	55.04	51	7	20	51	76	125	110	38	14
Vesijohto - Vattenledning	507	63.98	60	11	33	58	96	99	94	49	7
Lämmitys - Uppvärmning	5150	53.51	736	155	268	355	577	496	596	1692	275

Alue, varusteet	Kesämökkejä yhteensä Fritidshus inalles		Rakentamisvuosi - Byggnadsår								
	kpl- st	Pinta-ala keskimäärin Medelarea	- 1920	1921 - 1929	1930 - 1939	1940 - 1949	1950 - 1959	1960 - 1969	1970 - 1979	1980 - 1990	Tunt. okänd
LÄNSI-UUDENMAAN SKA											
VÄST-NYLANDS RPL											
Kesämökkejä yhteensä	7727	53.22	410	127	287	496	1256	1728	1856	1240	327
Varusteet											
Sähkö - Electricitet	3093	44.37	151	37	118	232	695	908	783	99	70
Viemäri - Avlopp	768	43.99	21	0	12	31	122	203	309	48	22
Vesijohto - Vattenledning	328	55.37	10	7	16	30	61	76	79	36	13
Lämmitys - Uppvärmning	3529	63.29	227	83	141	203	376	537	683	1057	222
LÄNTISEN UUDENMAAN SKA											
VÄSTRA NYLANDS RPL											
Kesämökkejä yhteensä	9916	49.24	704	150	351	427	1381	2394	2121	1809	579
Varusteet											
Sähkö - Electricitet	4168	42.68	219	58	187	199	795	1390	1039	122	159
Viemäri - Avlopp	557	44.78	19	5	11	23	100	181	175	26	17
Vesijohto - Vattenledning	546	58.52	37	9	25	32	87	160	143	27	26
Lämmitys - Uppvärmning	4624	54.94	426	77	127	172	399	659	757	1633	374
VARSINAIS-SUOMEN SKA											
EGENTLIGA FINLANDS RPL											
Kesämökkejä yhteensä	37861	46.64	4740	925	1676	2095	3984	7613	8542	6657	1629
Varusteet											
Sähkö - Electricitet	13322	44.38	1595	272	599	758	1819	3672	3620	590	397
Viemäri - Avlopp	1934	43.88	160	22	60	84	204	508	725	117	54
Vesijohto - Vattenledning	1074	53.02	141	26	59	79	115	218	296	98	42
Lämmitys - Uppvärmning	21468	48.04	2842	604	957	1171	1839	3195	3879	5847	1134
SATAKUNNAN SKA											
SATAKUNDA RPL											
Kesämökkejä yhteensä	15581	44.66	1775	334	724	1032	1971	3385	3433	2209	718
Varusteet											
Sähkö - Electricitet	5155	41.42	413	83	205	317	830	1512	1341	289	165
Viemäri - Avlopp	843	42.73	41	4	18	26	77	211	307	124	35
Vesijohto - Vattenledning	512	50.64	30	7	17	37	51	104	173	73	20
Lämmitys - Uppvärmning	9041	46.38	1288	240	483	648	1006	1550	1606	1723	497
TAMPEREEN SKA											
TAMMERFORS RPL											
Kesämökkejä yhteensä	35569	43.85	2874	1005	1694	2172	4234	6174	7523	6226	3667
Varusteet											
Sähkö - Electricitet	9879	40.61	757	268	519	715	1728	2512	2506	350	524
Viemäri - Avlopp	3561	40.31	159	56	93	128	339	880	1512	292	102
Vesijohto - Vattenledning	991	47.97	80	26	46	64	117	213	318	85	42
Lämmitys - Uppvärmning	21116	46.00	1871	655	1036	1263	2046	2566	3182	5499	2998

Alue, varusteet	Kesämökkejä yhteensä Fritidshus inalles		Rakentamisvuosi - Byggnadsår								
	kpl- st	Pinta-ala keskimäärin Medelarea	- 1920	1921 - 1929	1930 - 1939	1940 - 1949	1950 - 1959	1960 - 1969	1970 - 1979	1980 - 1990	Tunt. Okänd
KANTA-HÄMEEN SKA											
CENTRALA TAVASTLANDS RPL											
Kesämökkejä yhteensä	15686	45.24	1520	441	818	1107	2010	2668	3375	3473	274
Varusteet											
Sähkö - Electricitet	4923	42.64	473	128	250	366	812	1220	1363	250	61
Viemäri - Avlopp	1107	42.19	52	16	40	56	110	254	444	120	15
Vesijohto - Vattenledning	342	48.42	34	6	22	30	57	57	85	47	4
Lämmitys - Uppvärmning	9302	46.88	958	291	506	655	1029	1134	1481	3054	194
PÄIJÄT-HÄMEEN SKA											
PÄIJÄNNE-TAVASTLANDS RPL											
Kesämökkejä yhteensä	16493	42.63	1089	396	755	1042	1948	3396	3770	3353	744
Varusteet											
Sähkö - Electricitet	5060	41.56	347	124	243	343	756	1427	1402	255	163
Viemäri - Avlopp	849	41.87	29	9	26	32	80	201	348	85	39
Vesijohto - Vattenledning	322	56.07	21	4	14	24	47	82	90	29	11
Lämmitys - Uppvärmning	10222	42.85	691	258	468	642	1051	1673	1925	2984	530
KYMENLAAKSON SKA											
KYMMENEDALENS RPL											
Kesämökkejä yhteensä	13698	43.48	1091	296	565	730	1856	2948	2994	2428	790
Varusteet											
Sähkö - Electricitet	3654	40.84	232	56	135	186	628	1100	989	138	190
Viemäri - Avlopp	519	44.37	7	2	11	16	56	132	213	53	29
Vesijohto - Vattenledning	178	50.89	11	1	9	8	22	44	56	16	11
Lämmitys - Uppvärmning	9340	44.34	841	237	409	520	1150	1670	1733	2221	559
ETELÄ-KARJALAN SKA											
SÖDRA KARELENS RPL											
Kesämökkejä yhteensä	16851	39.54	909	194	483	687	1691	3668	4871	3759	589
Varusteet											
Sähkö - Electricitet	2694	37.33	136	26	85	121	375	816	893	170	72
Viemäri - Avlopp	833	37.89	11	5	16	17	49	205	383	120	27
Vesijohto - Vattenledning	244	41.20	11	2	5	9	32	73	82	20	10
Lämmitys - Uppvärmning	13043	40.10	750	161	377	536	1233	2559	3500	3447	480
ETELÄ-SAVON SKA											
SÖDRA SAVOLAX RPL											
Kesämökkejä yhteensä	34917	40.42	1870	521	1059	1475	2774	5798	10074	8403	2943
Varusteet											
Sähkö - Electricitet	5379	38.53	203	55	134	207	532	1441	2038	362	407
Viemäri - Avlopp	1954	38.19	54	18	21	46	119	355	840	312	189
Vesijohto - Vattenledning	437	46.16	18	3	10	18	28	79	165	81	35
Lämmitys - Uppvärmning	27102	40.87	1594	443	893	1203	2088	3915	7014	7644	2308

Alue, varusteet	Kesämökkejä yhteensä Fritidshus inalles		Rakentamisvuosi - Byggnadsår								
	kpl- st	Pinta-ala keskimäärin Medelarea	- 1920	1921 - 1929	1930 - 1939	1940 - 1949	1950 - 1959	1960 - 1969	1970 - 1979	1980 - 1990	Tunt. okänd

POHJOIS-KARJALAN SKA

NORRA KARELENS RPL

Kesämökkejä yhteensä	17693	42.39	940	343	777	1313	2090	2410	3861	4431	1528
Varusteet											
Sähkö - Electricitet	2619	38.92	104	34	99	129	348	608	879	203	215
Viemäri - Avlopp	753	41.40	26	6	13	22	56	147	326	98	59
Vesijohto - Vattenledning	227	51.40	11	5	6	9	28	44	75	25	24
Lämmitys - Uppvärmning	14080	42.96	797	298	658	1153	1655	1607	2578	4105	1229

POHJOIS-SAVON SKA

NORRA SAVOLAX RPL

Kesämökkejä yhteensä	23668	43.38	1444	572	1223	1851	2916	3325	5117	5980	1240
Varusteet											
Sähkö - Electricitet	3171	41.24	182	76	167	239	396	720	1005	216	170
Viemäri - Avlopp	1493	39.32	42	17	39	54	94	232	660	276	79
Vesijohto - Vattenledning	508	45.78	36	8	10	12	47	98	190	87	20
Lämmitys - Uppvärmning	18475	44.02	1184	470	1007	1545	2375	2272	3254	5398	970

KESKI-SUOMEN SKA

MELLERSTA FINLANDS RPL

Kesämökkejä yhteensä	23637	40.80	1133	455	958	1279	2528	4011	5739	6261	1273
Varusteet											
Sähkö - Electricitet	3987	36.91	140	74	144	219	581	1105	1295	244	185
Viemäri - Avlopp	1694	37.15	30	14	28	53	119	404	833	133	80
Vesijohto - Vattenledning	733	41.70	28	8	14	27	71	171	247	134	33
Lämmitys - Uppvärmning	17180	42.07	932	359	769	976	1748	2323	3353	5748	972

VAASAN LÄÄNIN SKA

VASA LÄNS RPL

Kesämökkejä yhteensä	26878	43.65	2492	572	1281	1365	2449	4649	6461	5662	1947
Varusteet											
Sähkö - Electricitet	5968	39.60	512	109	305	343	710	1573	1810	307	299
Viemäri - Avlopp	1178	39.86	43	16	35	25	88	273	478	158	62
Vesijohto - Vattenledning	929	46.68	110	17	43	59	105	179	273	91	52
Lämmitys - Uppvärmning	18750	45.09	1827	430	897	935	1544	2604	3882	5100	1531

POHJ.-POHJANMAAN SKA

NORRA ÖSTERBOTTENS RPL

Kesämökkejä yhteensä	20887	43.42	1176	245	553	1079	1785	3094	5104	6297	1554
Varusteet											
Sähkö - Electricitet	3071	37.54	166	32	69	135	293	830	1162	207	177
Viemäri - Avlopp	448	37.65	11	0	7	13	25	92	209	64	27
Vesijohto - Vattenledning	690	41.01	36	7	15	41	76	115	236	103	61
Lämmitys - Uppvärmning	16605	44.82	961	205	461	888	1383	2040	3471	5917	1279

Alue, varusteet	Kesämökkejä yhteensä Fritidshus inalles		Rakentamivuosi - Byggnadsår								
	kpl- st	Pinta-ala keskimäärin Medelarea	- 1920	1921 - 1929	1930 - 1939	1940 - 1949	1950 - 1959	1960 - 1969	1970 - 1979	1980 - 1990	Tunt. Okänd

KAINUUN SKA

KAJANALANDS RPL

Kesämökkejä yhteensä	9408	43.12	223	95	236	463	779	703	1095	3630	2184
Varusteet											
Sähkö - Electricitet	944	36.80	17	4	17	32	71	138	206	176	283
Viemäri - Avlopp	230	38.53	0	0	0	3	3	17	69	84	54
Vesijohto - Vattenledning	212	41.76	1	0	4	2	14	23	63	60	45
Lämmitys - Uppvärmning	8016	44.07	205	91	214	426	691	525	756	3308	1800

LAPIN SKA

LAPPLANDS RPL

Kesämökkejä yhteensä	18413	47.96	421	116	243	890	1343	2471	4309	7810	810
Varusteet											
Sähkö - Electricitet	2421	41.69	60	11	29	112	256	600	1025	204	124
Viemäri - Avlopp	342	41.32	5	4	1	8	18	58	172	69	7
Vesijohto - Vattenledning	470	48.91	8	3	6	19	35	82	194	91	32
Lämmitys - Uppvärmning	15103	49.09	347	98	207	749	1033	1729	2916	7445	579

AHVENANMAAN SKA

ÅLANDS RPL

Kesämökkejä yhteensä	4382	47.94	368	51	89	88	203	750	1308	996	529
Varusteet											
Sähkö - Electricitet	1563	44.22	105	14	32	42	96	415	610	89	160
Viemäri - Avlopp	201	45.49	12	3	2	1	6	34	105	20	18
Vesijohto - Vattenledning	541	53.30	38	6	10	11	34	129	203	48	62
Lämmitys - Uppvärmning	2064	49.83	212	28	44	34	66	171	383	837	289

PÄÄKAUPUNKISEUTU

HUVUDSTADSREGIONEN

Kesämökkejä yhteensä	3820	50.67	394	132	459	559	1126	411	211	384	144
Varusteet											
Sähkö - Electricitet	2067	45.03	213	67	284	352	720	237	97	34	63
Viemäri - Avlopp	105	51.41	5	2	16	18	40	12	7	0	5
Vesijohto - Vattenledning	196	60.79	17	8	28	34	55	26	15	8	5
Lämmitys - Uppvärmning	1451	57.40	159	55	131	155	310	136	92	342	71

TAULU 2. KESÄMÖKIT PINTA-ALAN JA RAKENTAMIS-TAI PERUSPARANNUSVUODEN MUKAAN 31. 12. 1990
 TABELL 2. FRITIDSHUS EFTER AREA OCH BYGGNADS-ELLER OMBYGGNADSÅR
 TABLE 2. Summer cottages according to floor area and year of construction or basic repairs

SIVU 1

Alue, pinta-ala Område, area	Kesämökkejä Yhteensä Fritidshus Inalles kpl- st	%	Rakentamisvuosi - Byggnadsår								
			- 1920	1921 - 1929	1930 - 1939	1940 - 1949	1950 - 1959	1960 - 1969	1970 - 1979	1980 - 1990	Tunt. Okänd
KOKO MAA - HELA LANDET											
Kesämökkejä yhteensä -	367686	100.00	27356	7381	15095	21407	41029	63886	83949	83590	23993
Fritidshus inalles											
Pinta-ala-area											
- 19	35313	9.60	1092	291	893	1567	4466	7808	10280	8123	793
20 - 39	143887	39.13	6592	1898	4593	6551	16288	31234	38394	35599	2738
40 - 59	97512	26.52	8086	2320	4551	6438	10421	16661	23829	23481	1725
60 - 79	37199	10.12	4764	1340	2458	3553	5217	4904	6401	7959	603
80 - 99	14325	3.90	2442	610	1168	1539	2268	1557	1752	2756	233
100- 119	6105	1.66	1334	302	461	656	932	620	646	1063	91
120+	8281	2.25	2438	464	679	730	909	601	833	1500	127
Tuntematon - Okänd	25064	6.82	608	156	292	373	528	501	1814	3109	17683
Keskipinta-ala - Medelarea	44	- -	63	59	53	51	45	38	39	44	42
UUDENMAAN LÄÄNI											
NYLANDS LÄN											
Kesämökkejä yhteensä -	37179	100.00	3512	882	2063	2865	6605	6923	6505	6183	1641
Fritidshus inalles											
Pinta-ala-area											
- 19	3014	8.11	102	21	105	218	746	686	556	521	59
20 - 39	12750	34.29	778	196	560	913	2735	2923	2381	2066	198
40 - 59	10226	27.50	1077	260	569	825	1679	2047	1900	1717	152
60 - 79	4911	13.21	615	149	365	438	768	764	840	893	79
80 - 99	2018	5.43	292	110	196	209	311	229	275	357	39
100- 119	937	2.52	178	52	89	103	136	101	136	124	18
120+	1345	3.62	396	75	138	130	153	120	140	161	32
Tuntematon - Okänd	1978	5.32	74	19	41	29	77	53	277	344	1064
Keskipinta-ala - Medelarea	51	- -	68	65	58	53	44	43	47	57	53
TURUN-PORIN LÄÄNI											
ÅBO-BJÖRNEBORGS LÄN											
Kesämökkejä yhteensä -	61163	100.00	7304	1451	2713	3530	6740	12525	13979	10232	2689
Fritidshus inalles											
Pinta-ala-area											
- 19	4952	8.10	247	36	133	210	599	1388	1438	815	86
20 - 39	22170	36.25	1712	317	788	1026	2656	5688	5651	3994	338
40 - 59	17898	29.26	2282	468	814	1100	1815	3612	4455	3086	266
60 - 79	7055	11.53	1386	295	469	595	848	1060	1272	1017	113
80 - 99	2583	4.22	597	118	205	256	354	322	341	347	43
100- 119	1076	1.76	309	60	91	103	145	120	99	136	13
120+	1509	2.47	579	114	134	122	141	101	164	135	19
Tuntematon - Okänd	3920	6.41	192	43	79	118	182	234	559	702	1811
Keskipinta-ala - Medelarea	46	- -	62	62	55	53	45	39	41	43	46

Alue, pinta-ala Område, area	Kesämökkejä Yhteensä Fritidshus Inalles kpl- st	%	Rakentamivuosi - Byggnadsår								
			- 1920	1921 - 1929	1930 - 1939	1940 - 1949	1950 - 1959	1960 - 1969	1970 - 1979	1980 - 1990	Tunt. Okänd
HÄMEEN LÄÄNI											
TAVASTEHUS LÄN											
Kesämökkejä yhteensä -	51984	100.00	4202	1482	2640	3513	6680	9089	10684	9870	3824
Fritidshus inalles											
Pinta-ala-area											
- 19	4776	9.19	197	55	173	260	719	999	1239	1056	78
20 - 39	19614	37.73	1159	395	816	1143	2955	4269	4572	4049	256
40 - 59	14445	27.79	1286	490	811	1046	1695	2613	3352	2974	178
60 - 79	5508	10.60	661	285	418	556	711	775	933	1109	60
80 - 99	1999	3.85	301	103	205	255	300	226	257	327	25
100- 119	777	1.49	159	43	63	107	124	84	91	93	13
120+	1077	2.07	355	78	94	96	118	76	111	132	17
Tuntematon - Okänd	3788	7.29	84	33	60	50	58	47	129	130	3197
Keskipinta-ala -											
Medelarea	44	- -	60	56	51	49	42	39	40	42	44
KYMMEN LÄÄNI											
KYMMENE LÄN											
Kesämökkejä yhteensä -	30549	100.00	2000	490	1048	1417	3547	6616	7865	6187	1379
Fritidshus inalles											
Pinta-ala-area											
- 19	3111	10.18	93	22	74	127	483	749	891	613	59
20 - 39	13413	43.91	462	152	334	464	1693	3667	3772	2654	215
40 - 59	8213	26.88	552	147	307	374	772	1620	2398	1913	130
60 - 79	2558	8.37	343	83	155	233	305	368	518	520	33
80 - 99	964	3.16	208	35	83	87	157	107	125	147	15
100- 119	427	1.40	133	17	31	41	63	42	38	57	5
120+	510	1.67	163	27	52	83	56	32	38	51	8
Tuntematon - Okänd	1353	4.43	46	7	12	8	18	31	85	232	914
Keskipinta-ala -											
Medelarea	41	- -	62	56	53	52	40	36	38	40	41
MIKKELIN LÄÄNI											
S:T MICHELS LÄN											
Kesämökkejä yhteensä -	41845	100.00	2141	627	1271	1754	3364	7320	11922	10051	3395
Fritidshus inalles											
Pinta-ala-area											
- 19	4514	10.79	121	23	70	112	378	1054	1549	1089	118
20 - 39	17961	42.92	534	172	396	580	1361	3946	6107	4545	320
40 - 59	10615	25.37	546	200	412	593	898	1722	3197	2873	174
60 - 79	3194	7.63	322	109	205	240	394	385	680	821	38
80 - 99	1154	2.76	197	54	98	115	162	109	146	254	19
100- 119	511	1.22	127	24	30	53	69	37	62	100	9
120+	649	1.55	250	41	47	37	73	45	59	92	5
Tuntematon - Okänd	3247	7.76	44	4	13	24	29	22	122	277	2712
Keskipinta-ala -											
Medelarea	40	- -	66	59	51	48	43	35	36	40	36

Alue, pinta-ala Område, area	Kesämökkejä Yhteensä Fritidshus Inalles kpl- st	%	Rakentamisvuosi - Byggnadsår								
			- 1920	1921 - 1929	1930 - 1939	1940 - 1949	1950 - 1959	1960 - 1969	1970 - 1979	1980 - 1990	Tunt. Okänd

POHJOIS-KARJALAN LÄÄNI

NORRA KARELENS LÄN

Kesämökkejä yhteensä -	17693	100.00	940	343	777	1313	2090	2410	3861	4431	1528
Fritidshus inalles											
Pinta-ala-area											
- 19	1951	11.03	62	22	50	82	214	327	595	542	57
20 - 39	7054	39.87	249	120	275	424	700	1180	1873	2045	188
40 - 59	4548	25.71	255	100	255	424	611	582	1025	1215	81
60 - 79	1595	9.01	143	45	115	207	308	191	232	325	29
80 - 99	644	3.64	105	24	39	75	141	70	64	112	14
100- 119	219	1.24	31	11	11	34	43	28	17	37	7
120+	269	1.52	66	11	21	36	48	18	23	45	1
Tuntematon - Okänd	1413	7.99	29	10	11	31	25	14	32	110	1151
Keskipinta-ala -											
Medelarea	42	- -	60	49	48	50	51	38	36	39	37

KUOPION LÄÄNI

KUOPIO LÄN

Kesämökkejä yhteensä -	23668	100.00	1444	572	1223	1851	2916	3325	5117	5980	1240
Fritidshus inalles											
Pinta-ala-area											
- 19	2405	10.16	65	23	68	204	282	409	670	655	29
20 - 39	9555	40.37	333	155	409	572	1003	1733	2495	2745	110
40 - 59	6124	25.87	414	179	411	590	839	771	1317	1520	83
60 - 79	2284	9.65	248	106	175	269	457	241	318	443	27
80 - 99	914	3.86	143	48	73	110	179	84	94	173	10
100- 119	376	1.59	68	25	33	43	71	35	30	68	3
120+	480	2.03	157	29	42	35	67	37	41	67	5
Tuntematon - Okänd	1530	6.46	16	7	12	28	18	15	152	309	973
Keskipinta-ala -											
Medelarea	43	- -	66	58	51	46	48	38	37	40	42

KESKI-SUOMEN LÄÄNI

MELLERSTA FINLANDS LÄN

Kesämökkejä yhteensä -	23637	100.00	1133	455	958	1279	2528	4011	5739	6261	1273
Fritidshus inalles											
Pinta-ala-area											
- 19	3016	12.76	62	33	68	122	372	691	923	697	48
20 - 39	10047	42.51	275	132	328	452	1004	2030	2784	2830	212
40 - 59	5776	24.44	329	149	266	356	552	898	1442	1672	112
60 - 79	2014	8.52	187	68	132	178	307	242	351	499	50
80 - 99	763	3.23	88	27	71	79	150	80	95	161	12
100- 119	298	1.26	58	12	24	28	58	31	33	49	5
120+	416	1.76	113	23	49	38	50	24	50	60	9
Tuntematon - Okänd	1307	5.53	21	11	20	26	35	15	61	293	825
Keskipinta-ala -											
Medelarea	41	- -	63	52	52	47	43	35	36	40	41

Alue, pinta-ala Område, area	Kesämökkejä Yhteensä Fritidshus Inalles kpl- st	%	Rakentamivuosi - Byggnadsår								
			- 1920	1921 - 1929	1930 - 1939	1940 - 1949	1950 - 1959	1960 - 1969	1970 - 1979	1980 - 1990	Tunt. Okänd
VAASAN LÄÄNI											
VASA LÄN											
Kesämökkejä yhteensä -	26878	100.00	2492	572	1281	1365	2449	4649	6461	5662	1947
Fritidshus inalles											
Pinta-ala-area											
- 19	2625	9.77	80	41	103	115	295	580	835	529	47
20 - 39	10302	38.33	614	153	418	442	1021	2378	2763	2374	139
40 - 59	7197	26.78	747	169	365	385	541	1183	1949	1768	90
60 - 79	2766	10.29	460	92	213	244	312	310	524	571	40
80 - 99	1041	3.87	247	46	87	96	138	97	143	175	12
100- 119	428	1.59	116	28	35	37	52	39	48	68	5
120+	538	2.00	167	34	47	31	68	41	70	71	9
Tuntematon - Okänd	1981	7.37	61	9	13	15	22	21	129	106	1605
Keskipinta-ala -											
Medelarea	44	- -	61	56	50	48	44	37	39	43	42
OULUN LÄÄNI											
ULEÅBORGS LÄN											
Kesämökkejä yhteensä -	30295	100.00	1399	340	789	1542	2564	3797	6199	9927	3738
Fritidshus inalles											
Pinta-ala-area											
- 19	2955	9.75	48	10	34	62	218	538	949	945	151
20 - 39	12213	40.31	339	72	201	356	725	1871	3396	4724	529
40 - 59	6627	21.87	364	109	245	480	622	824	1327	2402	254
60 - 79	2718	8.97	249	71	143	335	525	290	268	790	47
80 - 99	1181	3.90	153	31	68	158	235	139	82	295	20
100- 119	542	1.79	95	19	33	56	118	60	39	117	5
120+	678	2.24	130	21	40	64	80	52	44	240	7
Tuntematon - Okänd	3381	11.16	21	7	25	31	41	23	94	414	2725
Keskipinta-ala -											
Medelarea	43	- -	63	65	56	57	54	38	34	42	35
LAPIN LÄÄNI											
LAPPLANDS LÄN											
Kesämökkejä yhteensä -	18413	100.00	421	116	243	890	1343	2471	4309	7810	810
Fritidshus inalles											
Pinta-ala-area											
- 19	1691	9.18	11	2	12	51	141	333	553	542	46
20 - 39	7613	41.35	78	21	43	159	359	1262	2250	3282	159
40 - 59	4337	23.55	113	36	74	245	337	490	923	2029	90
60 - 79	1955	10.62	71	26	52	235	257	198	270	809	37
80 - 99	896	4.87	74	10	36	92	133	78	91	368	14
100- 119	434	2.36	37	9	14	48	48	36	39	201	2
120+	720	3.91	32	8	7	51	53	50	80	431	8
Tuntematon - Okänd	767	4.17	5	4	5	9	15	24	103	148	454
Keskipinta-ala -											
Medelarea	48	- -	66	63	59	60	54	39	39	52	41

Alue, pinta-ala Område, area	Kesämökkejä Yhteensä Fritidshus Inalles kpl- st	%	Rakentamivuosi - Byggnadsår								Tunt. Okänd
			- 1920	1921 - 1929	1930 - 1939	1940 - 1949	1950 - 1959	1960 - 1969	1970 - 1979	1980 - 1990	

AHVENANMAAN MAAKUNTA

LANDSKAPET ÅLAND

Kesämökkejä yhteensä -	4382	100.00	368	51	89	88	203	750	1308	996	529
Fritidshus inalles											
Pinta-ala-area											
- 19	303	6.91	4	3	3	4	19	54	82	119	15
20 - 39	1195	27.27	59	13	25	20	76	287	350	291	74
40 - 59	1506	34.37	121	13	22	20	60	299	544	312	115
60 - 79	641	14.63	79	11	16	23	25	80	195	162	50
80 - 99	168	3.83	37	4	7	7	8	16	39	40	10
100- 119	80	1.83	23	2	7	3	5	7	14	13	6
120+	90	2.05	30	3	8	7	2	5	13	15	7
Tuntematon - Okänd	399	9.11	15	2	1	4	8	2	71	44	252
Keskipinta-ala -											
Medelarea	48	- -	65	56	60	62	44	42	46	45	50

HELSINGIN SKA

HELSINGFORS RPL

Kesämökkejä yhteensä -	7962	100.00	655	214	677	947	2186	1111	903	392	277
Fritidshus inalles											
Pinta-ala-area											
- 19	841	10.56	29	7	51	110	293	88	70	177	16
20 - 39	2811	35.31	119	46	220	362	946	458	285	335	40
40 - 59	1925	24.18	146	53	156	245	529	319	233	221	23
60 - 79	871	10.94	100	38	92	111	187	129	103	95	16
80 - 99	435	5.46	72	22	60	44	92	45	47	44	9
100- 119	221	2.78	39	13	33	22	45	23	26	17	3
120+	412	5.17	126	31	49	42	57	36	25	32	14
Tuntematon - Okänd	446	5.60	24	4	16	11	37	13	114	71	156
Keskipinta-ala -											
Medelarea	50	- -	83	71	56	48	42	46	49	43	60

ITÄ-UUDENMAAN SKA

ÖSTRA NYLANDS RPL

Kesämökkejä yhteensä -	10459	100.00	1522	329	646	869	1645	1590	1493	1974	391
Fritidshus inalles											
Pinta-ala-area											
- 19	577	5.52	30	4	19	47	127	108	107	121	14
20 - 39	3384	32.35	330	70	154	242	642	661	533	698	54
40 - 59	3040	29.07	527	96	193	268	437	482	449	530	58
60 - 79	1603	15.33	268	64	128	147	241	216	221	292	26
80 - 99	610	5.83	110	42	69	72	92	48	62	104	11
100- 119	307	2.94	86	25	22	41	38	23	27	38	7
120+	391	3.74	144	20	43	39	38	27	30	43	7
Tuntematon - Okänd	547	5.23	27	8	18	13	30	25	64	148	214
Keskipinta-ala -											
Medelarea	52	- -	64	65	60	55	47	45	47	48	51

Alue, pinta-ala Område, area	Kesämökkejä Yhteensä Fritidshus Inalles	%	Rakentamisvuosi - Byggnadsår									
			- 1920	1921 - 1929	1930 - 1939	1940 - 1949	1950 - 1959	1960 - 1969	1970 - 1979	1980 - 1990	Tunt. Okänd	
	kpl- st											

LÄNSI-UUDENMAAN SKA

VÄST-NYLANDS RPL

Kesämökkejä yhteensä -	7727	100.00	410	127	287	496	1256	1728	1856	1240	327
Fritidshus inalles											
Pinta-ala-area											
- 19	528	6.83	22	3	13	34	113	135	104	94	10
20 - 39	2899	37.52	105	27	75	155	555	765	740	430	47
40 - 59	2351	30.43	121	40	83	137	341	573	629	402	25
60 - 79	985	12.75	81	22	60	94	151	168	233	167	9
80 - 99	338	4.37	32	19	28	38	48	41	56	72	4
100- 119	130	1.68	16	4	8	13	26	16	25	19	3
120+	169	2.19	29	10	18	22	18	18	30	19	5
Tuntematon - Okänd	327	4.23	4	2	2	3	4	12	39	37	224
Keskipinta-ala -											
Medelarea	53	- -	59	62	57	57	43	41	46	88	50

LÄNTISEN UUDENMAAN SKA

VÄSTRA NYLANDS RPL

Kesämökkejä yhteensä -	9916	100.00	704	150	351	427	1381	2394	2121	1809	579
Fritidshus inalles											
Pinta-ala-area											
- 19	1002	10.10	16	6	20	24	205	349	262	102	18
20 - 39	3275	33.03	139	25	88	125	553	991	770	529	55
40 - 59	2577	25.99	215	50	92	130	327	643	552	525	43
60 - 79	1303	13.14	133	21	68	60	160	241	270	322	28
80 - 99	573	5.78	65	24	33	39	68	91	104	134	15
100- 119	252	2.54	32	10	19	23	25	38	53	48	4
120+	343	3.46	85	10	26	24	37	38	53	64	6
Tuntematon - Okänd	591	5.96	19	4	5	2	6	3	57	85	410
Keskipinta-ala -											
Medelarea	49	- -	75	63	60	58	43	41	46	53	51

VARSINAIS-SUOMEN SKA

EGENTLIGA FINLANDS RPL

Kesämökkejä yhteensä -	37861	100.00	4740	925	1676	2095	3984	7613	8542	6657	1629
Fritidshus inalles											
Pinta-ala-area											
- 19	3101	8.19	151	25	89	130	356	862	927	502	59
20 - 39	13635	36.01	1095	188	485	569	1531	3408	3501	2653	205
40 - 59	11179	29.53	1470	282	512	633	1125	2210	2794	1975	178
60 - 79	4586	12.11	915	206	288	393	536	711	804	661	72
80 - 99	1687	4.46	398	81	122	175	222	213	226	219	31
100- 119	700	1.85	212	45	61	62	70	72	74	94	10
120+	1021	2.70	419	79	84	80	86	72	102	86	13
Tuntematon - Okänd	1952	5.16	80	19	35	53	58	65	114	467	1061
Keskipinta-ala -											
Medelarea	47	- -	64	64	55	53	46	40	41	44	47

Alue, pinta-ala Område, area	Kesämökkejä Yhteensä Fritidshus Inalles kpl- st	%	Rakentamisvuosi - Byggnadsår								
			- 1920	1921 - 1929	1930 - 1939	1940 - 1949	1950 - 1959	1960 - 1969	1970 - 1979	1980 - 1990	Tunt. Okänd
SATAKUNNAN SKA											
SATAKUNDA RPL											
Kesämökkejä yhteensä -	15581	100.00	1775	334	724	1032	1971	3385	3433	2209	718
Fritidshus inalles											
Pinta-ala-area											
- 19	1174	7.53	65	4	32	56	170	337	326	166	18
20 - 39	5661	36.33	426	80	218	322	831	1561	1306	930	87
40 - 59	4339	27.85	577	117	210	335	455	971	952	568	54
60 - 79	1636	10.50	332	60	118	144	221	227	293	215	26
80 - 99	630	4.04	144	25	57	62	96	82	77	78	9
100- 119	224	1.44	60	10	16	26	45	28	15	21	3
120+	301	1.93	89	21	32	25	32	20	46	33	3
Tuntematon - Okänd	1616	10.37	82	17	41	62	121	159	418	198	518
Keskipinta-ala -											
Medelarea	45	- -	56	58	54	50	43	39	41	43	43
TAMPEREEN SKA											
TAMMERFORS RPL											
Kesämökkejä yhteensä -	35569	100.00	2874	1005	1694	2172	4234	6174	7523	6226	3667
Fritidshus inalles											
Pinta-ala-area											
- 19	3240	9.11	131	40	115	185	462	750	819	677	61
20 - 39	13072	36.75	750	257	529	722	1860	2943	3240	2559	212
40 - 59	9522	26.77	845	322	506	648	1070	1711	2412	1854	154
60 - 79	3518	9.89	477	200	274	309	441	489	638	644	46
80 - 99	1241	3.49	211	63	117	133	179	137	160	223	18
100- 119	548	1.54	122	25	47	64	91	64	57	69	9
120+	698	1.96	236	62	54	68	80	38	66	78	16
Tuntematon - Okänd	3730	10.49	102	36	52	43	51	42	131	122	3151
Keskipinta-ala -											
Medelarea	44	- -	61	57	51	49	42	38	40	42	44
KANTA-HÄMEEN SKA											
CENTRALA TAVASTLANDS RPL											
Kesämökkejä yhteensä -	15686	100.00	1520	441	818	1107	2010	2668	3375	3473	274
Fritidshus inalles											
Pinta-ala-area											
- 19	1347	8.59	64	12	41	66	200	243	371	336	14
20 - 39	6039	38.50	418	123	225	327	877	1219	1447	1351	52
40 - 59	4907	31.28	491	153	264	335	535	839	1094	1163	33
60 - 79	1889	12.04	247	85	145	203	218	251	301	417	22
80 - 99	688	4.39	110	32	83	57	102	69	83	109	3
100- 119	240	1.53	51	14	17	42	38	19	30	27	2
120+	357	2.28	135	18	36	29	37	20	33	46	3
Tuntematon - Okänd	219	1.40	4	4	7	8	3	8	16	24	145
Keskipinta-ala -											
Medelarea	45	- -	61	57	54	52	43	40	40	43	45

Alue, pinta-ala Område, area	Kesämökkejä Yhteensä Fritidshus Inalles kpl- st	%	Rakentamisvuosi - Byggnadsår								
			- 1920	1921 - 1929	1930 - 1939	1940 - 1949	1950 - 1959	1960 - 1969	1970 - 1979	1980 - 1990	Tunt. Okänd

PÄIJÄT-HÄMEEN SKA

PÄIJÄNNE-TAVASTLANDS RPL

Kesämökkejä yhteensä -	16493	100.00	1089	396	755	1042	1948	3396	3770	3353	744
Fritidshus inalles											
Pinta-ala-area											
- 19	1765	10.70	60	19	40	64	224	422	494	419	23
20 - 39	6684	40.53	359	119	239	351	813	1657	1609	1456	81
40 - 59	4493	27.24	313	142	247	323	513	905	1114	881	55
60 - 79	1660	10.06	140	48	122	171	232	252	333	350	12
80 - 99	598	3.63	67	31	49	75	82	84	100	101	9
100- 119	248	1.50	38	15	23	26	35	28	36	44	3
120+	333	2.02	101	21	28	26	38	39	44	35	1
Tuntematon - Okänd	712	4.32	11	1	7	6	11	9	40	67	560
Keskipinta-ala -											
Medelarea	43	- -	58	55	51	49	43	38	40	40	40

KYMENLAAKSON SKA

KYMENEDALENS RPL

Kesämökkejä yhteensä -	13698	100.00	1091	296	565	730	1856	2948	2994	2428	790
Fritidshus inalles											
Pinta-ala-area											
- 19	1173	8.56	40	7	34	60	253	280	292	178	29
20 - 39	5607	40.93	264	82	162	232	829	1536	1346	1013	143
40 - 59	3958	28.89	336	102	174	208	419	812	995	820	92
60 - 79	1341	9.79	175	53	86	133	178	207	234	252	23
80 - 99	477	3.48	95	19	51	40	86	54	60	62	10
100- 119	213	1.55	62	9	18	21	36	19	18	28	2
120+	270	1.97	85	17	29	30	37	16	24	26	6
Tuntematon - Okänd	659	4.81	34	7	11	6	18	24	25	49	485
Keskipinta-ala -											
Medelarea	43	- -	61	57	55	51	41	38	40	43	40

ETELÄ-KARJALAN SKA

SÖDRA KARELENS RPL

Kesämökkejä yhteensä -	16851	100.00	909	194	483	687	1691	3668	4871	3759	589
Fritidshus inalles											
Pinta-ala-area											
- 19	1938	11.50	53	15	40	67	230	469	599	435	30
20 - 39	7806	46.32	198	70	172	232	864	2131	2426	1641	72
40 - 59	4255	25.25	216	45	133	166	353	808	1403	1093	38
60 - 79	1217	7.22	168	30	69	100	127	161	284	268	10
80 - 99	487	2.89	113	16	32	47	71	53	65	85	5
100- 119	214	1.27	71	8	13	20	27	23	20	29	3
120+	240	1.42	78	10	23	53	19	16	14	25	2
Tuntematon - Okänd	694	4.12	12	-	1	2	-	7	60	183	429
Keskipinta-ala -											
Medelarea	39	- -	64	54	50	54	38	34	36	39	42

Alue, pinta-ala Område, area	Kesämökkejä Yhteensä Fritidshus Inalles kpl- st	%	Rakentamisvuosi - Byggnadsår								
			- 1920	1921 - 1929	1930 - 1939	1940 - 1949	1950 - 1959	1960 - 1969	1970 - 1979	1980 - 1990	Tunt. Okänd
ETELÄ-SAVON SKA											
SÖDRA SAVOLAX RPL											
Kesämökkejä yhteensä -	34917	100.00	1870	521	1059	1475	2774	5798	10074	8403	2943
Fritidshus inalles											
Pinta-ala-area											
- 19	3681	10.54	99	15	61	84	292	833	1302	887	108
20 - 39	15035	43.06	442	145	327	487	1099	3163	5280	3813	279
40 - 59	8851	25.35	486	163	343	510	755	1341	2675	2431	147
60 - 79	2617	7.49	291	94	162	197	334	300	529	677	33
80 - 99	954	2.73	178	46	86	100	146	76	104	201	17
100- 119	431	1.23	117	18	27	47	61	31	45	76	9
120+	555	1.59	216	36	43	30	62	34	45	84	5
Tuntematon - Okänd	2793	8.00	41	4	10	20	25	20	94	234	2345
Keskipinta-ala -											
Medelarea	40	- -	66	60	52	49	44	34	35	40	36
POHJOIS-KARJALAN SKA											
NORRA KARELENS RPL											
Kesämökkejä yhteensä -	17693	100.00	940	343	777	1313	2090	2410	3861	4431	1528
Fritidshus inalles											
Pinta-ala-area											
- 19	1951	11.03	62	22	50	82	214	327	595	542	57
20 - 39	7054	39.87	249	120	275	424	700	1180	1873	2045	188
40 - 59	4548	25.71	255	100	255	424	611	582	1025	1215	81
60 - 79	1595	9.01	143	45	115	207	308	191	232	325	29
80 - 99	644	3.64	105	24	39	75	141	70	64	112	14
100- 119	219	1.24	31	11	11	34	43	28	17	37	7
120+	269	1.52	66	11	21	36	48	18	23	45	1
Tuntematon - Okänd	1413	7.99	29	10	11	31	25	14	32	110	1151
Keskipinta-ala -											
Medelarea	42	- -	60	49	48	50	51	38	36	39	37
POHJOIS-SAVON SKA											
NORRA SAVOLAX RPL											
Kesämökkejä yhteensä -	23668	100.00	1444	572	1223	1851	2916	3325	5117	5980	1240
Fritidshus inalles											
Pinta-ala-area											
- 19	2405	10.16	65	23	68	204	282	409	670	655	29
20 - 39	9555	40.37	333	155	409	572	1003	1733	2495	2745	110
40 - 59	6124	25.87	414	179	411	590	839	771	1317	1520	83
60 - 79	2284	9.65	248	106	175	269	457	241	318	443	27
80 - 99	914	3.86	143	48	73	110	179	84	94	173	10
100- 119	376	1.59	68	25	33	43	71	35	30	68	3
120+	480	2.03	157	29	42	35	67	37	41	67	5
Tuntematon - Okänd	1530	6.46	16	7	12	28	18	15	152	309	973
Keskipinta-ala -											
Medelarea	43	- -	66	58	51	46	48	38	37	40	42

Alue, pinta-ala Område, area	Kesämökkejä Yhteensä Fritidshus Inalles kpl- st	%	Rakentamisvuosi - Byggnadsår								
			- 1920	1921 - 1929	1930 - 1939	1940 - 1949	1950 - 1959	1960 - 1969	1970 - 1979	1980 - 1990	Tunt. Okänd

KESKI-SUOMEN SKA

MELLERSTA FINLANDS RPL

Kesämökkejä yhteensä - Fritidshus inalles	23637	100.00	1133	455	958	1279	2528	4011	5739	6261	1273
Pinta-ala-area											
- 19	3016	12.76	62	33	68	122	372	691	923	697	48
20 - 39	10047	42.51	275	132	328	452	1004	2030	2784	2830	212
40 - 59	5776	24.44	329	149	266	356	552	898	1442	1672	112
60 - 79	2014	8.52	187	68	132	178	307	242	351	499	50
80 - 99	763	3.23	88	27	71	79	150	80	95	161	12
100- 119	298	1.26	58	12	24	28	58	31	33	49	5
120+	416	1.76	113	23	49	38	50	24	50	60	9
Tuntematon - Okänd	1307	5.53	21	11	20	26	35	15	61	293	825
Keskipinta-ala - Medelarea	41	- -	63	52	52	47	43	35	36	40	41

VAASAN LÄÄNIN SKA

VASA LÄNS RPL

Kesämökkejä yhteensä - Fritidshus inalles	26878	100.00	2492	572	1281	1365	2449	4649	6461	5662	1947
Pinta-ala-area											
- 19	2625	9.77	80	41	103	115	295	580	835	529	47
20 - 39	10302	38.33	614	153	418	442	1021	2378	2763	2374	139
40 - 59	7197	26.78	747	169	365	385	541	1183	1949	1768	90
60 - 79	2766	10.29	460	92	213	244	312	310	524	571	40
80 - 99	1041	3.87	247	46	87	96	138	97	143	175	12
100- 119	428	1.59	116	28	35	37	52	39	48	68	5
120+	538	2.00	167	34	47	31	68	41	70	71	9
Tuntematon - Okänd	1981	7.37	61	9	13	15	22	21	129	106	1605
Keskipinta-ala - Medelarea	44	- -	61	56	50	48	44	37	39	43	42

POHJ.-POHJANMAAN SKA

NORRA ÖSTERBOTTENS RPL

Kesämökkejä yhteensä - Fritidshus inalles	20887	100.00	1176	245	553	1079	1785	3094	5104	6297	1554
Pinta-ala-area											
- 19	2101	10.06	41	9	20	49	166	431	723	607	55
20 - 39	8935	42.78	304	61	164	288	566	1611	2878	2966	97
40 - 59	4732	22.66	308	83	190	336	435	674	1097	1567	42
60 - 79	1837	8.79	200	45	87	220	341	201	201	527	15
80 - 99	835	4.00	124	23	44	99	150	89	68	229	9
100- 119	373	1.79	76	11	18	32	65	42	29	97	3
120+	540	2.59	112	11	25	48	47	36	42	216	3
Tuntematon - Okänd	1534	7.34	11	2	5	7	15	10	66	88	1330
Keskipinta-ala - Medelarea	43	- -	63	62	53	56	52	37	35	44	37

Alue, pinta-ala Område, area	Kesämökkejä Yhteensä Fritidshus Inalles	%	Rakentamisvuosi - Byggnadsår								Tunt. Okänd
			- 1920	1921 - 1929	1930 - 1939	1940 - 1949	1950 - 1959	1960 - 1969	1970 - 1979	1980 - 1990	
	kpl- st										
KAINUUN SKA											
KAJANALANDS RPL											
Kesämökkejä yhteensä -	9408	100.00	223	95	236	463	779	703	1095	3630	2184
Fritidshus inalles											
Pinta-ala-area											
- 19	854	9.08	7	1	14	13	52	107	226	338	96
20 - 39	3278	34.84	35	11	37	68	159	260	518	1758	432
40 - 59	1895	20.14	56	26	55	144	187	150	230	835	212
60 - 79	881	9.36	49	26	56	115	184	89	67	263	32
80 - 99	346	3.68	29	8	24	59	85	50	14	66	11
100- 119	169	1.80	19	8	15	24	53	18	10	20	2
120+	138	1.47	18	10	15	16	33	16	2	24	4
Tuntematon - Okänd	1847	19.63	10	5	20	24	26	13	28	326	1395
Keskipinta-ala -											
Medelarea	43	- -	66	74	64	61	60	44	33	38	35
LAPIN SKA											
LAPPLANDS RPL											
Kesämökkejä yhteensä -	18413	100.00	421	116	243	890	1343	2471	4309	7810	810
Fritidshus inalles											
Pinta-ala-area											
- 19	1691	9.18	11	2	12	51	141	333	553	542	46
20 - 39	7613	41.35	78	21	43	159	359	1262	2250	3282	159
40 - 59	4337	23.55	113	36	74	245	337	490	923	2029	90
60 - 79	1955	10.62	71	26	52	235	257	198	270	809	37
80 - 99	896	4.87	74	10	36	92	133	78	91	368	14
100- 119	434	2.36	37	9	14	48	48	36	39	201	2
120+	720	3.91	32	8	7	51	53	50	80	431	8
Tuntematon - Okänd	767	4.17	5	4	5	9	15	24	103	148	454
Keskipinta-ala -											
Medelarea	48	- -	66	63	59	60	54	39	39	52	41
AHVENANMAAN SKA											
ÅLANDS RPL											
Kesämökkejä yhteensä -	4382	100.00	368	51	89	88	203	750	1308	996	529
Fritidshus inalles											
Pinta-ala-area											
- 19	303	6.91	4	3	3	4	19	54	82	119	15
20 - 39	1195	27.27	59	13	25	20	76	287	350	291	74
40 - 59	1506	34.37	121	13	22	20	60	299	544	312	115
60 - 79	641	14.63	79	11	16	23	25	80	195	162	50
80 - 99	168	3.83	37	4	7	7	8	16	39	40	10
100- 119	80	1.83	23	2	7	3	5	7	14	13	6
120+	90	2.05	30	3	8	7	2	5	13	15	7
Tuntematon - Okänd	399	9.11	15	2	1	4	8	2	71	44	252
Keskipinta-ala -											
Medelarea	48	- -	65	56	60	62	44	42	46	45	50

Alue, pinta-ala Område, area	Kesämökkejä Yhteensä Fritidshus inalles	%	Rakentamisvuosi - Byggnadsår								Tunt. Okänd
			- 1920	1921 - 1929	1930 - 1939	1940 - 1949	1950 - 1959	1960 - 1969	1970 - 1979	1980 - 1990	

PÄÄKAUPUNKISEUTU

HUUDSTADSREGIONEN

Kesämökkejä yhteensä - Fritidshus inalles	3820	100.00	394	132	459	559	1126	411	211	384	144
Pinta-ala-area											
- 19	495	12.96	20	7	36	81	163	22	17	142	7
20 - 39	1337	35.00	61	33	171	227	498	150	44	132	21
40 - 59	829	21.70	74	22	104	135	272	127	41	42	12
60 - 79	362	9.48	55	28	54	46	88	54	13	14	10
80 - 99	199	5.21	40	13	36	23	40	23	9	8	7
100- 119	114	2.98	28	7	22	13	19	12	6	6	1
120+	246	6.44	98	19	29	26	24	19	13	9	9
Tuntematon - Okänd	238	6.23	18	3	7	8	22	4	68	31	77
Keskipinta-ala - Medelarea	51	- -	94	69	52	45	40	51	60	31	66

TAULU 3. Kesämökkit keskipinta-alan ja rakentamis- tai perusparannusvuoden mukaan 31.12.1990
TABELL 3. Fritidshus efter area och byggnads- eller ombyggnadsår
TABLE 3. Summer cottages according to year of construction or basic repairs

Alue Område	Kesämökkejä yhteensä Fritidshus inalles		Rakentamisvuosi - Byggnadsår							
	kpl -st	Pinta-ala keskimäärin Medelarea	-1920	1921 - 1939	1940 - 1949	1950 - 1959	1960 - 1969	1970 - 1979	1980 - 1990	Tunt. Okänd
KOKO MAA - HELA LANDET	367686	44	27356	22476	21407	41029	63886	83949	83590	23993
UUDENMAAN LÄÄNI NYLANDS LÄN	37179	51	3512	2945	2865	6605	6923	6505	6183	1641
TURUN-PORIN LÄÄNI ÅBO-BJÖRNEBORGS LÄN	61163	46	7304	4164	3530	6740	12525	13979	10232	2689
HÄMEEN LÄÄNI TAVASTEHS LÄN	51984	44	4202	4122	3513	6680	9089	10684	9870	3824
KYMEN LÄÄNI KYMENE LÄN	30549	41	2000	1538	1417	3547	6616	7865	6187	1379
MIKKELIN LÄÄNI S:T MICHELS LÄN	41845	40	2141	1898	1754	3364	7320	11922	10051	3395
POHJOIS-KARJALAN LÄÄNI NORRA KARELENS LÄN	17693	42	940	1120	1313	2090	2410	3861	4431	1528
KUOPION LÄÄNI KUOPIO LÄN	23668	43	1444	1795	1851	2916	3325	5117	5980	1240
KESKI-SUOMEN LÄÄNI MELLERSTA FINLANDS LÄN	23637	41	1133	1413	1279	2528	4011	5739	6261	1273
VAASAN LÄÄNI VASA LÄN	26878	44	2492	1853	1365	2449	4649	6461	5662	1947
OULUN LÄÄNI ULEÅBORGS LÄN	30295	43	1399	1129	1542	2564	3797	6199	9927	3738
LAPIN LÄÄNI LAPPLANDS LÄN	18413	48	421	359	890	1343	2471	4309	7810	810
AHVENANMAAN MAAKUNTA LANDSKAPET ÅLAND	4382	48	368	140	88	203	750	1308	996	529
HELSINGIN SKA HELSINGFORS RPL	7962	50	655	891	947	2186	1111	903	992	277
ITÄ-UUDENMAAN SKA ÖSTRA NYLANDS RPL	10459	52	1522	975	869	1645	1590	1493	1974	391
LÄNSI-UUDENMAAN SKA VÄST-NYLANDS RPL	7727	53	410	414	496	1256	1728	1856	1240	327
LÄNTISEN UUDENMAAN SKA VÄSTRA NYLANDS RPL	9916	49	704	501	427	1381	2394	2121	1809	579
VARSINAIS-SUOMEN SKA EGENTLIGA FINLANDS RPL	37861	47	4740	2601	2095	3984	7613	8542	6657	1629
SATAKUNNAN SKA SATAKUNDA RPL	15581	45	1775	1058	1032	1971	3385	3433	2209	718
TAMPEREEN SKA TAMMERFORS RPL	35569	44	2874	2699	2172	4234	6174	7523	6226	3667
KANTA-HÄMEEN SKA CENTRALA TAVASTLANDS RPL	15686	45	1520	1259	1107	2010	2668	3375	3473	274
PÄIJÄT-HÄMEEN SKA PÄIJÄNNE-TAVASTLANDS RPL	16493	43	1089	1151	1042	1948	3396	3770	3353	744
KYMENLAAKSON SKA KYMENEDALENS RPL	13698	43	1091	861	730	1856	2948	2994	2428	790
ETELÄ-KARJALAN SKA SÖDRA KARELENS RPL	16851	40	909	677	687	1691	3668	4871	3759	589
ETELÄ-SAVON SKA SÖDRA SAVOLAX RPL	34917	40	1870	1580	1475	2774	5798	10074	8403	2943

Alue Område	Kesämökkejä yhteensä Fritidshus inalles		Rakentamisvuosi - Byggnadsår							
	kpl -st	Pinta-ala keskimäärin Medelarea	-1920	1921 - 1939	1940 - 1949	1950 - 1959	1960 - 1969	1970 - 1979	1980 - 1990	Tunt. Okänd
POHJOIS-KARJALAN SKA NORRA KARELENS RPL	17693	42	940	1120	1313	2090	2410	3861	4431	1528
POHJOIS-SAVON SKA NORRA SAVOLAX RPL	23668	43	1444	1795	1851	2916	3325	5117	5980	1240
KESKI-SUOMEN SKA MELLERSTA FINLANDS RPL	23637	41	1133	1413	1279	2528	4011	5739	6261	1273
VAASAN LÄÄNIN SKA VASA LÄNS RPL	26878	44	2492	1853	1365	2449	4649	6461	5662	1947
POHJ.-POHJANMAAN SKA NORRA ÖSTERBOTTENS RPL	20887	43	1176	798	1079	1785	3094	5104	6297	1554
KAINUUN SKA KAJANALANDS RPL	9408	43	223	331	463	779	703	1095	3630	2184
LAPIN SKA LAPPLANDS RPL	18413	48	421	359	890	1343	2471	4309	7810	810
AHVENANMAAN SKA ÅLANDS RPL	4382	48	368	140	88	203	750	1308	996	529
PÄÄKAUPUNKISEUTU HUVUDSTADSREGIONEN	3820	51	394	591	559	1126	411	211	384	144
UUDENMAAN LÄÄNI NYLANDS LÄN										
ARTJÄRVI-ARTSJÖ	342	51	69	51	47	48	43	43	28	13
ASKOLA	489	50	81	57	40	43	50	73	141	4
ESPOO-ESBO	2195	51	228	397	395	674	250	128	62	61
HANKO-HANGÖ	543	51	40	14	27	82	122	121	108	29
HELSINKI-HELSINGFORS	518	89	117	124	64	81	33	36	16	47
HYVINKÄÄ-HYVINGE	338	44	17	21	30	112	54	39	58	7
INKOO-INGÅ	1551	51	133	96	75	150	385	357	270	85
JÄRVENPÄÄ	106	47	3	7	31	30	20	5	6	4
KARJAA-KARIS	467	46	59	32	38	47	136	94	43	18
KARJALOHJA-KARISLOJO	1481	81	86	79	70	271	410	318	209	38
KARIKKILA	798	41	26	38	44	66	159	149	187	129
KAUNIAINEN-GRANKULLA	3	45	-	1	-	2	-	-	-	-
KERAVA-KERVO	41	49	6	9	7	13	1	2	-	3
KIRKKONUMMI-KYRKSLÄTT	2356	54	104	177	131	576	602	356	252	158
LAPINJÄRVI-LAPPTRÄSK	421	57	137	52	36	46	30	49	56	15
LILJENDAL	176	48	46	23	10	26	15	19	34	3
LOHJA-LOJO	71	63	1	2	7	27	21	5	3	5
LOHJAN KUNTA LOJO KOMMUN	2056	49	104	120	197	502	492	355	255	31
LOVIISA-LOVISA	315	57	67	18	45	52	56	32	44	1
MYRSKYLÄ-MÖRSKOM	400	49	86	39	36	39	46	72	71	11
MÄNTSÄLÄ	997	47	76	66	59	120	91	94	461	30
NUMMI-PUSULA	2220	45	138	114	94	214	350	785	443	82
NURMIJÄRVI	826	51	59	62	84	223	161	95	129	13
ORIMATTILA	773	48	152	113	79	89	57	89	140	54
PERNAJA-PERNÄ	1415	57	230	113	73	154	243	270	264	68

Alue Område	Kesämökkejä yhteensä Fritidshus inalles		Rakentamisvuosi - Byggnadsår							
	kpl -st	Pinta-ala keskimäärin Medelarea	-1920	1921 - 1939	1940 - 1949	1950 - 1959	1960 - 1969	1970 - 1979	1980 - 1990	Tunt. Okänd
POHJA-POJO	450	52	62	31	23	73	94	76	65	26
PORNAINEN-BORGNÄS	430	44	48	37	23	97	56	67	85	17
PORVOO-BORGÅ	15	50	9	-	1	1	-	1	1	2
PORVOON MLK-BORGÅ LK	2845	50	359	199	216	518	502	427	473	151
PUKKILA	240	43	68	27	16	21	9	26	67	6
RUOTSINPYHTÄÄ STRÖMFORS	768	49	97	51	31	62	173	218	119	17
SAMMATTI	1101	47	55	61	84	176	296	244	143	42
SIPOO-SIBBO	1948	55	218	293	283	466	319	145	158	66
SIUNTIO-SJUNDEÅ	813	50	77	46	34	112	144	171	187	42
TAMMISAARI-EKENÄS	2146	42	102	44	59	203	584	581	424	149
TENHOLA-TENALA	1590	48	127	61	40	138	327	365	460	72
TUUSULA-TUSBY	574	42	44	37	55	214	108	50	38	28
VANTAA-VANDA	1104	33	49	69	100	369	128	47	306	36
VIHTI	2257	52	132	164	181	468	356	501	377	78
TURUN-PORIN LÄÄNI ÅBO-BJÖRNEBORGS LÄN ALASTARO	200	55	54	43	26	13	9	16	37	2
ASKAINEN-VILLNÄS	454	44	34	21	11	38	128	118	95	9
AURA	71	49	4	4	7	10	3	6	28	9
DRAGSFJÄRD	1493	48	165	56	36	106	311	467	300	52
EURA	857	44	105	70	64	139	185	145	143	6
EURAJOKI	779	44	88	26	26	90	266	169	106	8
HALIKKO	542	53	114	68	54	59	49	77	71	50
HARJAVALTA	65	58	12	7	8	6	7	11	12	2
HONKAJOKI	151	43	16	14	11	24	6	48	30	2
HOUTSKARI-HOUTSKÄR	654	42	53	24	17	20	107	227	168	38
HUITTINEN	277	52	73	41	35	25	8	14	37	44
HÄMEENKYRÖ-TAVASTKYRO	1131	45	136	97	66	172	276	215	145	24
IKAALINEN	1686	45	195	111	56	120	316	571	284	33
INIÖ	377	42	18	14	8	13	67	131	114	12
JÄMIJÄRVI	271	52	37	19	29	23	40	73	47	3
Kaarina-S:T KARINS	422	56	54	60	68	100	52	58	11	19
KALANTI	410	42	69	23	17	21	78	60	129	13
KANKAANPÄÄ	581	45	57	65	49	59	108	132	74	37
KARINAINEN	62	52	23	12	7	6	1	4	5	4
KARVIA	235	44	18	16	12	11	33	63	78	4
KEMIÖ-KIMITO	1208	52	264	93	50	82	199	280	223	17
KIHNIÖ	661	46	21	36	31	34	167	201	155	16

Alue Område	Kesämökkejä yhteensä Fritidshus inalles		Rakentamisvuosi - Byggnadsår							
	kpl -st	Pinta-ala keskimäärin Medelarea	-1920	1921 - 1939	1940 - 1949	1950 - 1959	1960 - 1969	1970 - 1979	1980 - 1990	Tunt. Okänd
KIIKALA	555	48	82	57	42	49	56	114	130	25
KIIKOINEN	191	49	27	24	7	12	46	33	28	14
KISKO	1132	46	102	79	58	161	260	274	171	27
KIUKAINEN	79	73	29	12	11	7	2	4	10	4
KODISJOKI	100	40	11	8	4	9	18	20	30	-
KOKEMÄKI-KUMO	1081	46	94	89	93	93	216	148	135	213
KORPPOO-KORPO	1126	48	152	71	37	65	243	318	197	43
KOSKI TL	217	46	48	37	20	14	9	30	54	5
KULLAA	283	44	40	24	21	17	66	78	29	8
KUSTAVI-GUSTAVS	2087	43	132	35	22	86	542	742	449	79
KUUSJOKI	104	44	23	15	11	15	6	11	16	7
KÖYLÖ-KJULO	307	44	34	33	20	40	60	49	63	8
LAITILA	914	43	152	73	38	54	160	247	151	39
LAPPI	459	40	49	22	21	53	108	128	73	5
LAVIA	632	44	86	59	46	46	139	154	84	18
LEMU	183	40	13	9	6	11	46	43	44	11
LIETO	146	47	34	9	13	21	14	22	30	3
LOIMAA	32	53	8	5	9	3	3	3	1	-
LOIMAAN KUNTA LOIMAA KOMMUN	349	50	65	57	40	39	23	31	82	12
LUVIA	992	46	72	21	31	128	305	297	109	29
MARTTILA	127	49	30	25	11	13	8	8	30	2
MASKU	301	44	31	7	10	26	76	72	67	12
MELLILÄ	97	47	13	21	20	13	4	8	17	1
MERIKARVIA	1301	43	214	51	40	61	281	379	226	49
MERIMASKU	761	44	37	19	38	116	232	172	113	34
MIETOINEN	266	42	43	12	17	38	37	52	64	3
MOUHIJÄRVI	812	42	109	54	63	91	114	200	165	16
MUURLA	229	44	22	22	18	45	44	40	32	6
MYNÄMÄKI	498	47	113	61	35	33	19	49	168	20
NAANTALI-NÄDENDAL	422	52	57	34	53	124	88	42	15	9
NAKKILA	65	52	19	7	8	6	11	5	8	1
NAUVO-NAGU	1741	40	156	54	81	168	454	548	240	40
NOORMARKKU-NORRMARK	388	45	63	40	30	58	70	71	46	10
NOUSIAINEN	211	46	27	23	10	22	5	34	75	15
ORIPÄÄ	74	48	24	15	6	1	-	8	20	-
PAIMIO-PEMAR	292	50	94	43	24	17	16	32	36	30

Alue Område	Kesämökkejä yhteensä Fritidshus inalles		Rakentamisvuosi - Byggnadsår							
	kpl -st	Pinta-ala keskimäärin Medelarea	-1920	1921 - 1939	1940 - 1949	1950 - 1959	1960 - 1969	1970 - 1979	1980 - 1990	Tunt. Okänd
PARAINEN-PARGAS	2417	50	319	121	127	430	621	428	344	27
PARKANO	842	49	59	57	46	69	106	233	251	21
PERNIÖ-BJÄRNÄ	803	57	157	70	67	123	132	121	110	23
PERTTELI	438	41	37	38	27	46	106	118	44	22
PIIKKIÖ-PIKIS	447	47	43	26	50	97	91	78	50	12
POMARKKU-PÄMARK	640	43	55	38	40	67	136	137	83	84
PORI-BJÖRNEBORG	3019	45	338	182	214	581	757	701	201	45
PUNKALOIDUN	472	46	93	68	47	61	57	47	59	40
PYHÄRANTA	831	44	82	35	26	63	240	238	110	37
PÖYTYÄ	170	57	34	26	21	13	6	21	44	5
RAISIO-RESO	59	49	6	8	12	15	-	1	11	6
RAUMA-RAUMO	247	56	25	27	31	61	29	14	44	16
RAUMAN MLK-RAUMO LK	929	42	53	38	58	161	258	215	115	31
RUSKO	35	44	7	4	1	4	3	5	8	3
RYMÄTTYLÄ-RIMITO	1624	42	159	61	56	176	429	420	252	71
SALO	63	58	19	12	8	13	2	2	4	3
SAUVO-SAGU	1055	47	195	44	47	124	247	222	101	75
SIIKAINEN	731	41	63	35	41	61	147	256	105	23
SOMERO	1525	48	176	167	131	154	207	329	306	55
SUODENNIEMI	326	49	36	37	29	31	51	84	51	7
SUOMUSJÄRVI	1064	48	71	51	51	164	233	263	197	34
SÄKYLÄ	611	46	20	41	39	79	71	72	261	28
SÄRKISALO-PINBY	515	55	83	38	34	47	92	132	81	8
TAIVASSALO-TÖVSALA	1316	43	125	38	24	74	360	364	280	51
TARVASJOKI	64	42	18	11	6	5	2	3	17	2
TURKU-ÅBO	2574	57	332	318	262	501	436	159	382	184
ULVILA-ULVSBY	29	53	11	5	3	5	1	3	1	-
UUSIKAUPUNKI-NYSTAD	2694	40	211	73	78	154	664	779	457	278
VAHTO	86	46	7	10	9	6	1	26	23	4
VAMMALA	1346	44	162	89	87	178	294	190	176	170
VAMPULA	136	51	21	26	16	13	4	6	40	10
VEHMAA	566	44	105	57	21	34	96	101	121	31
VELKUA	376	42	40	12	5	16	77	126	85	15
VILJAKKALA	745	45	81	53	50	95	124	205	122	15
VÄSTANFJÄRD	425	48	67	22	16	19	76	137	74	14

Alue Område	Kesämökkejä yhteensä Fritidshus inalles		Rakentamisvuosi - Byggnadsår							
	kpl -st	Pinta-ala keskimäärin Medelarea	-1920	1921 - 1939	1940 - 1949	1950 - 1959	1960 - 1969	1970 - 1979	1980 - 1990	Tunt. Okänd
YLÄNE	523	43	39	54	33	59	136	106	87	9
ÄETSÄ	279	45	40	25	15	15	36	85	35	28
HÄMEEN LÄÄNI TAVASTEUS LÄN ASIKKALA	2709	42	158	184	161	369	623	625	508	81
FORSSA	592	45	87	63	56	49	55	127	128	27
HATTULA	1626	46	144	116	116	246	344	319	294	47
HAUHO	2042	45	203	111	86	191	431	566	427	27
HAUSJÄRVI	737	51	127	104	74	112	62	139	107	12
HOLLOLA	1293	48	122	102	130	276	286	179	159	39
HUMPPILA	259	49	57	52	41	31	8	19	46	5
HÄMEENLINNA-TAVASTEUS	463	46	35	43	39	103	107	68	61	7
JANAKKALA	1353	42	105	109	152	251	259	220	231	26
JOKIOINEN	301	50	53	61	41	26	23	25	66	6
JUUPAJOKI	307	44	49	24	23	18	34	68	85	6
KALVOLA	777	47	96	75	64	109	152	135	132	14
KANGASALA	2213	44	121	128	202	560	536	343	247	76
KOSKI HL	402	47	50	41	29	50	65	82	76	9
KUHMALAHTI	623	40	46	52	22	60	138	158	106	41
KUOREVESI	641	37	26	40	37	65	105	206	144	18
KURU	1423	46	120	135	55	127	177	399	304	106
KYLMÄKOSKI	429	45	68	61	35	52	64	63	83	3
KÄRKÖLÄ	295	43	62	50	38	37	24	34	44	6
LAHTI	436	44	26	88	78	82	38	27	95	2
LAMMI	1137	44	97	92	68	132	213	237	276	22
LEMPÄÄLÄ	969	43	80	125	114	205	137	147	123	38
LOPPI	2451	45	169	132	133	316	360	568	736	37
LUOPIOINEN	1622	41	114	89	68	129	286	362	456	118
LÄNGELMÄKI	1329	43	99	84	77	138	214	437	254	26
MÄNTTÄ	178	36	11	38	24	26	22	30	14	13
NASTOLA	1332	43	86	91	99	247	314	256	205	34
NOKIA	1361	45	116	147	120	255	265	284	149	25
ORIVESI	1660	41	128	118	68	117	308	402	336	183
PADASJOKI	1983	44	93	113	102	160	424	587	450	54
PIRKKALA	376	47	31	59	40	103	59	40	39	5
PÄLKÄNE	1288	44	86	75	100	211	279	280	202	55
RENKO	615	46	48	57	36	54	107	123	185	5
RIIHIMÄKI	198	46	15	33	34	44	25	24	22	1



Alue Område	Kesämökkejä yhteensä Fritidshus inalles		Rakentamivuosi - Byggnadsår							
	kpl -st	Pinta-ala keskimäärin Medelarea	-1920	1921 - 1939	1940 - 1949	1950 - 1959	1960 - 1969	1970 - 1979	1980 - 1990	Tunt. Okänd
RUOVESI	1690	44	155	147	107	137	308	429	376	31
SAHALAHTI	462	40	20	26	9	41	126	121	93	26
TAMMELA	2486	43	212	183	134	296	430	644	551	36
TAMPERE-TAMMERFORS	3207	56	98	103	74	160	107	104	193	2368
TOIJALA	162	42	24	32	26	34	17	5	15	9
TUULOS	649	45	72	28	33	50	92	161	211	2
URJALA	1112	46	147	97	90	98	178	184	308	10
VALKEAKOSKI	1080	45	87	93	108	219	217	180	162	14
VESILAHTI	1076	40	86	76	38	84	259	270	222	41
VIIALA	173	45	31	16	9	19	43	37	17	1
VILPPULA	1061	44	80	98	62	111	188	220	277	25
VIRRAT-VIRDOIS	1702	40	104	90	70	158	249	500	476	55
YLÖJÄRVI	1406	43	81	163	144	290	328	237	133	30
YPÄJÄ	298	51	77	78	47	32	3	13	46	2
KYMEN LÄÄNI										
KYMMENE LÄN										
ANJALANKOSKI	686	50	101	80	77	95	89	121	52	71
ELIMÄKI	164	64	29	28	31	28	10	14	13	11
HAMINA-FREDRIKSHAMN	60	47	16	3	8	12	8	7	5	1
IITTI	1867	42	95	98	102	229	524	419	288	112
IMATRA	187	44	18	21	12	24	42	39	18	13
JAALA	2097	40	80	69	64	234	448	581	512	109
JOUTSENO	616	36	36	46	41	154	154	100	73	12
KOTKA	1425	43	170	140	106	299	219	192	161	138
KOUVOLA	19	77	4	5	3	7	-	-	-	-
KUUSANKOSKI	308	40	29	54	18	79	61	40	24	3
LAPPEENRANTA										
VILLMANSTRAND	1281	40	108	88	90	218	184	296	263	34
LEMI	1111	40	43	31	53	78	301	308	285	12
LUUMÄKI	2504	44	117	99	121	207	510	672	737	41
MIEHIKKÄLÄ	518	46	34	24	33	41	61	172	127	26
PARINKALA	852	40	57	41	54	72	145	245	201	37
PYHTÄÄ-PYTTIS	1265	50	115	100	61	170	278	282	218	41
RAUTJÄRVI	992	36	52	34	31	106	234	284	211	40
RUOKOLAHTI	2624	37	115	93	80	284	668	769	470	145
SAARI	220	43	31	13	9	8	19	78	58	4
SAVITAIPALE	2017	39	132	42	43	123	423	798	426	30
SUOMENNIEMI	968	40	27	29	19	30	146	384	238	95

Alue Område	Kesämökkejä yhteensä Fritidshus inalles		Rakentamisvuosi - Byggnadsår							
	kpl -st	Pinta-ala keskimäärin Medelarea	-1920	1921 - 1939	1940 - 1949	1950 - 1959	1960 - 1969	1970 - 1979	1980 - 1990	Tunt. Okänd
TAIPALSAARI	2600	37	119	89	101	352	686	602	575	76
UUKUNIEMI	355	40	21	23	8	14	80	129	70	10
VALKEALA	2308	41	147	159	115	345	440	466	466	170
VEHKALAHTI	1685	43	149	59	63	214	412	372	347	69
VIROLAHTI	1296	43	122	42	49	103	398	328	215	39
YLÄMAA	524	44	33	28	25	21	76	167	134	40
MIKKELIN LÄÄNI S:T MICHELS LÄN ANTTOLA	1004	40	49	20	27	49	206	381	205	67
ENONKOSKI	549	41	22	27	17	25	56	161	173	68
HARTOLA	1897	39	75	90	73	111	355	406	581	206
HAUKIVUORI	903	43	49	92	60	104	108	216	183	91
HEINÄVESI	1145	44	106	84	106	144	97	221	333	54
HEINOLA	217	29	7	10	11	79	75	14	13	8
HEINOLAN MLK HEINOLA LK	2236	42	76	114	97	223	571	638	446	71
HIRVENSALMI	2088	39	107	79	61	97	371	692	480	201
JOROINEN	1057	41	58	82	65	130	178	255	188	101
JUVA	1620	41	121	84	84	122	218	482	371	138
JÄPPILÄ	551	39	35	36	39	45	64	152	133	47
KANGASLAMPI	836	38	28	26	36	119	161	264	162	40
KANGASNIEMI	2798	41	133	119	128	190	341	890	769	228
KERIMÄKI	1474	40	50	44	47	90	196	398	449	200
MIKKELI-S:T MICHEL	141	50	16	17	9	27	24	25	18	5
MIKKELIN MLK S:T MICHELS LK	2541	39	107	123	115	324	563	641	473	195
MÄNTYHARJU	3195	40	146	144	104	262	732	1055	668	84
PERTUNMAA	1462	39	81	94	64	89	300	395	287	152
PIEKSAMÄEN MLK PIEKSAMÄKI LK	1306	42	101	84	99	170	255	286	275	36
PIEKSAMÄKI	31	46	-	2	11	6	5	3	2	2
PUNKAHARJU	1352	39	44	52	22	69	254	366	433	112
PUUMALA	2126	39	100	38	49	102	391	747	610	89
RANTASALMI	1490	40	73	51	65	121	231	450	321	178
RISTIINA	2212	43	135	79	54	145	381	693	522	203
SAVONLINNA-NYSLOTT	2660	38	122	69	95	191	372	550	737	524
SAVONRANTA	556	45	37	34	35	39	34	162	188	27
SULKAVA	1230	42	76	55	52	72	189	437	315	34

Alue Område	Kesämbkkejä yhteensä Fritidshus inalles		Rakentamisvuosi - Byggnadsår							
	kpl -st	Pinta-ala keskimäärin Medelarea	-1920	1921 - 1939	1940 - 1949	1950 - 1959	1960 - 1969	1970 - 1979	1980 - 1990	Tunt. Okänd
SYSMÄ	2578	40	113	104	98	177	521	790	608	167
VIRTASALMI	590	45	74	45	31	42	71	152	108	67
POHJOIS-KARJALAN LÄÄNI NORRA KARELENS LÄN ENO	913	43	59	84	61	115	92	205	224	73
ILOMANTSI	1233	43	55	66	116	122	117	240	393	124
JOENSUU	208	43	6	11	23	33	5	2	64	64
JUUKA	1306	40	59	71	96	141	98	286	479	76
KESÄLAHTI	809	42	32	18	33	47	114	252	231	82
KIIHTELYSVAARA	532	43	46	31	33	54	37	121	157	53
KITEE	1412	42	90	93	81	122	213	377	262	174
KONTIOLAHTI	1229	40	63	55	78	172	236	260	272	93
LIEKSA	1720	51	99	130	188	239	217	314	403	130
LIPERI	2188	40	88	135	131	289	476	505	445	119
NURMES	1025	43	67	85	90	115	120	169	236	143
OUTOKUMPU	770	39	29	43	53	136	117	148	216	28
POLVIJÄRVI	1115	42	50	72	76	125	166	260	234	132
PYHÄSELKÄ	549	42	31	32	30	81	116	113	104	42
RÄÄKKYLÄ	920	41	47	31	48	48	142	276	297	31
TOHMAJÄRVI	740	43	45	74	65	95	67	150	158	86
TUUSPOVAARA	578	41	40	58	46	73	43	118	165	35
VALTIMO	319	47	22	21	55	74	26	36	58	27
VÄRTSILÄ	127	37	12	10	10	9	8	29	33	16
KUOPION LÄÄNI KUOPIO LÄN IISALMI	1076	43	78	100	105	137	145	225	247	39
JUANKOSKI	853	46	65	73	94	101	92	199	200	29
KAAVI	920	43	74	70	66	73	67	189	281	100
KARTTULA	1118	42	65	70	63	71	215	305	298	31
KEITELE	297	42	21	17	25	34	19	69	102	10
KIURUVESI	837	43	36	57	90	150	97	176	210	21
KUOPIO	3505	44	209	342	338	750	822	540	472	32
LAPINLAHTI	880	42	77	61	72	104	99	206	231	30
LEPPÄVIRTA	2380	39	126	135	164	234	389	527	717	88
MAANINKA	757	47	42	45	68	77	111	156	176	82
NILSIÄ	1312	50	99	99	80	146	122	245	463	58
PIELAVESI	1181	43	80	91	75	130	88	247	382	88
RAUTALAMPI	1062	45	74	53	59	103	125	316	240	92

Alue Område	Kesämökkejä yhteensä Fritidshus inalles		Rakentamisvuosi - Byggnadsår							
	kpl -st	Pinta-ala keskimäärin Medelarea	-1920	1921 - 1939	1940 - 1949	1950 - 1959	1960 - 1969	1970 - 1979	1980 - 1990	Tunt. Okänd
RAUTAVAARA	344	44	18	31	28	52	25	69	112	9
SIILINJÄRVI	911	43	39	49	44	124	209	201	220	25
SONKAJÄRVI	659	44	26	65	70	85	58	162	158	35
SUONENJOKI	924	45	65	66	62	77	112	170	190	182
TERVO	679	45	47	39	30	56	72	176	183	76
TUUSNIEMI	1025	43	54	96	79	96	108	283	275	34
VARKAUS	333	44	27	73	39	83	49	18	40	4
VARPAISJÄRVI	451	42	18	34	36	60	52	87	150	14
VEHMERSALMI	1117	43	63	66	86	71	121	331	330	49
VESANTO	634	42	31	32	38	48	76	145	170	94
VIEREMÄ	413	40	10	31	40	54	52	75	133	18
KESKI-SUOMEN LÄÄNI MELLERSTA FINLANDS LÄN HANKASALMI	1334	41	51	98	96	102	173	388	390	36
JOUTSA	1292	42	93	88	76	116	231	349	294	45
JYVÄSKYLÄ	342	42	13	42	17	64	38	22	140	6
JYVÄSKYLÄN MLK JYVÄSKYLÄ LK	1511	40	72	123	158	324	308	226	222	78
JÄMSÄ	1052	40	66	85	64	117	206	224	222	68
JÄMSÄNKOSKI	565	44	25	39	39	57	103	156	120	26
KANNONKOSKI	526	42	16	17	14	28	53	129	242	27
KARSTULA	535	41	43	21	34	48	63	134	164	28
KEURUU	1321	44	96	81	83	155	213	315	271	107
KINNULA	226	41	2	5	12	19	18	38	107	25
KIVIJÄRVI	387	44	14	18	23	34	33	95	142	28
KONGINKANGAS	571	34	13	14	18	56	111	153	170	36
KONNEVESI	775	39	17	51	45	70	114	208	216	54
KORPI LAHTI	1453	40	49	77	57	106	287	405	437	35
KUHMOINEN	1925	42	151	106	70	136	379	550	437	96
KYYJÄRVI	183	41	7	7	5	9	19	59	62	15
LAUKAA	1349	39	56	71	64	159	288	331	315	65
LEIVONMÄKI	392	42	36	30	32	40	60	77	81	36
LUHANKA	558	42	25	32	30	58	91	161	143	18
MULTIA	395	47	33	35	27	39	48	101	101	11
MUURAME	603	46	18	37	37	141	136	120	88	26
PETÄJÄVESI	559	42	24	37	30	74	92	141	150	11
PIHTIPUDAS	702	40	15	21	21	72	94	151	268	60
PYLKÖNMÄKI	215	44	12	12	19	19	21	41	69	22

Alue Område	Kesäböckejä yhteensä Fritidshus inalles		Rakentamisvuosi - Byggnadsår							
	kpl -st	Pinta-ala keskimäärin Medelarea	-1920	1921 - 1939	1940 - 1949	1950 - 1959	1960 - 1969	1970 - 1979	1980 - 1990	Tunt. Okänd
SAARIJÄRVI	928	41	45	61	40	77	136	193	309	67
SUMIAINEN	676	34	27	20	22	58	132	231	143	43
SUOLAHTI	76	46	9	7	6	18	8	3	17	8
SÄYNÄTSALO	26	34	-	2	2	6	6	3	4	3
TOIVAKKA	740	40	35	50	36	70	137	154	212	46
URAINEN	481	38	9	14	12	37	126	162	98	23
VIITASARI	1407	42	45	85	76	133	172	330	461	105
ÄÄNEKOSKI	532	35	16	27	14	86	115	89	166	19
VAASAN LÄÄNI VASA LÄN ALAHÄRMÄ	158	53	34	18	19	26	11	11	29	10
ALAJÄRVI	555	43	16	16	26	45	107	153	165	27
ALAVUS-ALAVO	1143	39	57	87	79	175	260	254	180	51
EVIJÄRVI	551	44	28	29	35	60	103	142	116	38
HALSUA	113	39	5	4	5	10	15	31	40	3
HIMANKA	293	37	14	7	5	16	33	70	99	49
ILMAJOKI	265	48	49	36	21	26	13	17	89	14
ISOJOKI-STORÅ	209	47	40	17	25	18	11	38	52	8
ISOKYRÖ-STORKYRO	244	53	91	43	17	30	18	17	16	12
JALASJÄRVI	383	48	44	69	28	37	22	76	77	30
JURVA	200	48	38	35	19	19	7	17	57	8
KANNUS	66	50	12	4	7	10	1	8	22	2
KARIJOKI-BÖTOM	80	49	27	8	7	9	2	-	24	3
KASKINEN-KASKÖ	164	60	13	1	2	-	6	-	16	126
KAUHAJOKI	395	45	42	32	31	61	68	71	66	24
KAUHAVA	156	68	31	33	26	26	10	11	18	1
KAUSTINEN-KAUSTBY	108	44	6	5	5	2	9	13	52	16
KOKKOLA-KARLEBY	825	42	24	41	57	132	203	178	157	33
KORSNÄS	868	43	20	23	14	38	160	258	125	230
KORTESJÄRVI	280	53	22	9	18	24	41	58	74	34
KRISTIANKAUPUNKI KRISTINESTAD	1127	49	113	51	33	48	200	269	228	185
KRUUNUPYYPY-KRONOBY	513	41	43	17	27	37	119	133	121	16
KUORTANE	625	46	47	33	34	65	127	141	92	86
KURIKKA	206	53	40	39	17	13	4	22	60	11
KÄLVIA	358	38	22	11	6	43	101	108	58	9
LAIHIA	227	53	83	31	24	18	7	10	39	15
LAPPAJÄRVI	729	47	33	26	44	84	180	212	148	2

Alue Område	Kesämökkejä yhteensä Fritidshus inalles		Rakentamisvuosi - Byggnadsår							
	kpl -st	Pinta-ala keskimäärin Medelarea	-1920	1921 - 1939	1940 - 1949	1950 - 1959	1960 - 1969	1970 - 1979	1980 - 1990	Tunt. Okänd
LAPUA-LAPPO	398	55	63	52	56	37	36	45	102	7
LEHTIMÄKI	362	44	13	16	10	19	96	136	63	9
LESTIJÄRVI	272	38	2	5	11	14	55	86	74	25
LOHTAJA	283	36	14	20	9	35	62	50	76	17
LUOTO-LARSMO	1335	34	30	37	69	102	202	338	346	211
MAALAHTI-MALAX	1621	40	130	114	53	95	301	599	302	27
MAKSAMAA-MAXMO	891	38	53	27	11	38	191	356	208	7
MUSTASAARI-KORSHOLM	2592	43	268	138	76	232	531	748	519	80
NÄRPIÖ-NÄRPES	1338	51	119	89	47	80	284	394	277	48
NURMO	154	45	20	19	5	20	12	9	52	17
ORAVAINEN-ORAVAIS	461	41	64	33	20	39	86	125	87	7
PERHO	163	47	3	6	4	9	11	22	67	41
PERÄSEINÄJOKI	112	43	12	9	6	9	10	22	29	15
PIETARSAAREN MLK PEDERSÖRE	466	37	63	31	25	37	58	97	125	30
PIETARSAARI-JAKOBSTAD	535	35	45	84	72	78	82	51	79	44
SEINÄJOKI	42	61	6	6	4	12	2	4	5	3
SOINI	334	41	14	16	11	20	46	118	100	9
TEUVA-ÖSTERMARK	90	54	9	19	11	10	4	4	31	2
TOHOLAMPI	73	45	6	5	2	12	1	5	39	3
TÖYSÄ	325	40	18	30	9	20	44	91	86	27
ULLAVA	45	47	3	3	4	3	3	6	19	4
UUSIKAARLEPPY NYKARLEBY	758	39	60	30	31	45	157	221	198	16
VAASA-VASA	1051	46	144	180	72	215	187	138	78	37
VETELI-VETIL	139	43	9	3	3	11	15	29	66	3
VIMPELI-VINDALA	270	48	11	13	18	32	60	57	60	19
VÄHÄKYRÖ-LILLKYRO	183	53	64	21	14	21	17	9	32	5
VÖYRI-VÖRÄ	306	46	92	16	13	11	53	70	44	7
YLIHÄRMÄ	65	62	26	9	12	5	1	3	5	4
YLISTARO	238	50	70	29	18	23	8	17	45	28
ÄHTÄRI	1135	43	67	68	38	93	196	293	228	152
OULUN LÄÄNI ULEÅBORGs LÄN ALAVIESKA	50	57	7	2	8	12	3	4	12	2
HAAPAJÄRVI	168	53	27	19	14	24	14	17	44	9
HAAPAVESI	359	44	30	27	24	42	59	77	63	37
HAILUOTO-KARLÖ	492	41	49	18	15	15	68	92	95	140
HAUKIPUDAS	848	43	43	49	34	91	157	127	190	157

Alue Område	Kesämökkejä yhteensä Fritidshus inalles		Rakentamisvuosi - Byggnadsår							
	kpl -st	Pinta-ala keskimäärin Medelarea	-1920	1921 - 1939	1940 - 1949	1950 - 1959	1960 - 1969	1970 - 1979	1980 - 1990	Tunt. Okänd
HYRYNSALMI	345	44	3	4	19	36	7	14	207	55
II	915	42	61	36	22	59	196	261	267	13
KAJAANI	1111	42	35	44	55	136	130	80	252	379
KALAJOKI	851	41	40	30	31	62	147	192	265	84
KEMPELE	47	37	5	1	1	10	12	8	5	5
KESTILÄ	175	52	17	19	23	29	12	16	35	24
KIIMINKI	717	37	19	14	27	89	179	159	131	99
KURMO	1567	43	20	37	99	154	114	276	624	243
KUIVANIEMI	607	41	31	15	17	35	116	173	211	9
KUUSAMO	3949	51	25	28	173	191	497	1253	1698	84
KÄRSÄMÄKI	94	70	9	12	27	21	6	2	11	6
LIMINKA	165	42	32	15	8	16	14	19	59	2
LUMIJOKI	184	39	15	8	1	15	28	40	42	35
MERIJÄRVI	94	48	23	1	18	9	9	4	21	9
MUHOS	535	41	32	26	48	32	88	107	120	82
NIVALA	153	54	6	14	23	33	12	4	52	9
OULAINEN	235	50	32	23	29	33	24	24	64	6
OULU-ULEÅBORG	820	42	65	48	71	148	146	228	101	13
OULUNSALO	379	37	19	18	9	38	164	82	48	1
PALTAMO	847	42	43	50	33	44	61	145	349	122
PATTIJOKI	105	40	8	4	10	10	15	17	33	8
PIIPPOLA	93	51	11	10	13	16	6	6	24	7
PUDASJÄRVI	2052	42	67	67	51	119	202	534	889	123
PULKKILA	132	42	12	7	12	15	7	12	40	27
PUOLANKA	926	44	16	37	37	71	44	105	348	268
PYHÄJOKI	547	36	44	16	20	65	157	119	67	59
PYHÄJÄRVI	854	40	18	34	41	82	110	229	225	115
PYHÄNTÄ	215	38	9	7	11	16	38	57	71	6
RAAHE-BRAHESTAD	612	37	34	29	25	101	153	88	57	125
RANTSILA	272	41	34	16	19	19	21	75	84	4
REISJÄRVI	273	39	8	7	14	17	21	98	94	14
RISTIJÄRVI	374	45	14	11	22	24	16	21	247	19
RUUKKI	412	48	102	29	37	36	30	77	80	21
SIEVI	173	53	25	13	17	21	10	16	55	16
SIIKAJOKI	303	38	14	6	12	12	62	124	72	1
SOTKAMO	1389	48	38	71	86	90	57	46	391	610

Alue Område	Kesämökkejä yhteensä Fritidshus inalles		Rakentamisvuosi - Byggnadsår							
	kpl -st	Pinta-ala keskimäärin	-1920	1921 - 1939	1940 - 1949	1950 - 1959	1960 - 1969	1970 - 1979	1980 - 1990	Tunt. Okänd
		Medelarea								
SUOMUSSALMI	1283	44	15	42	70	119	115	102	496	324
TAIVALKOSKI	744	39	13	24	30	52	59	226	320	20
TEMMES	75	44	17	2	6	8	5	11	24	2
TYRNÄVÄ	167	41	26	16	27	20	12	21	45	-
UTAJÄRVI	706	40	50	45	24	46	79	159	221	82
VAALA	1129	39	27	26	33	70	140	273	404	156
VIHANTI	91	47	15	3	11	12	4	21	23	2
VUOLIJOKI	437	42	12	9	9	35	19	33	312	8
YLI-II	368	43	13	9	24	27	22	68	119	86
YLIKIIHINKI	661	35	32	16	26	43	109	244	186	5
YLVIESKA	195	48	37	15	26	44	21	13	34	5
LAPIN LÄÄNI LAPPLANDS LÄN ENONTEKIO	359	38	-	2	15	7	50	137	134	14
INARI-ENARE	1417	51	3	4	33	70	192	366	690	59
KEMI	279	38	31	27	29	54	60	38	39	1
KEMIJÄRVI	1332	49	30	27	59	115	189	275	584	53
KEMINMAA	483	48	42	12	31	35	69	99	100	95
KITTILÄ	985	59	5	12	32	43	33	172	597	91
KOLARI	1078	72	4	7	40	28	80	203	681	35
MUONIO	591	54	5	8	11	12	62	154	320	19
PELKOSENNIEMI	315	67	8	4	17	25	21	46	185	9
PELLO	700	41	9	11	37	36	71	210	294	32
POSIO	1508	41	16	27	56	86	184	360	739	40
RANUA	836	44	27	27	37	82	99	198	332	34
ROVANIEMEN MLK ROVANIEMI LK	2976	41	45	58	174	287	630	746	910	126
ROVANIEMI	38	44	2	1	3	16	7	4	-	5
SALLA	859	54	1	-	122	106	49	163	401	17
SAVUKOSKI	245	41	1	1	21	11	16	55	134	6
SIMO	824	41	40	26	25	57	179	205	245	47
SODANKYLÄ	946	54	7	11	32	39	75	246	520	16
TERVOLA	411	49	36	23	28	57	57	81	113	16
TORNIO-TORNEÄ	943	46	75	39	47	79	191	217	257	38
UTSJOKI	375	37	2	5	6	13	19	110	206	14
YLITORNIO-ÖVERTORNEÄ	913	44	32	27	35	85	138	224	329	43
AHVENANMAAN MAAKUNTA LANDSKAPET ÅLAND BRÄNDÖ	156	46	18	3	4	7	19	41	50	14
ECKERÖ	341	47	32	12	3	11	39	106	67	71

Alue Område	Kesämökkejä yhteensä Fritidshus inalles		Rakentamisvuosi - Byggnadsår							
	kpl -st	Pinta-ala keskimäärin Medelarea	-1920	1921 - 1939	1940 - 1949	1950 - 1959	1960 - 1969	1970 - 1979	1980 - 1990	Tunt. Okänd
FINSTRÖM	307	49	31	11	7	6	38	112	63	39
FÖGLÖ	345	50	37	12	5	15	54	102	76	44
.GETA	245	52	19	8	8	6	25	66	69	44
HAMMARLAND	336	50	25	7	3	13	60	107	70	51
JOMALA	349	47	19	9	9	28	89	106	61	28
KUMLINGE	190	44	10	3	4	5	28	50	69	21
KÖKAR	140	41	16	5	1	8	15	37	45	13
LEMLAND	651	49	37	27	15	47	162	215	92	56
LUMPARLAND	209	42	14	6	6	5	59	58	53	8
MAARIANHAMINA MARIEHAMN	60	40	7	6	5	24	13	3	-	2
SALTVIK	382	48	29	14	7	6	60	130	78	58
SOTTUNGA	80	54	11	2	2	1	10	25	16	13
SUND	310	51	28	11	6	7	37	89	84	48
VÄRDÖ	281	47	35	4	3	14	42	61	103	19

TAULU 4. KESÄMÖKIT OMISTAJATYYPIN JA SIJAINNIN MUKAAN 31. 12. 1990
 TABELL 4. FRITIDSHUS EFTER ÄGARTYP OCH BELÄGENHET
 TABLE 4. Summer cottages according to type of owner and location

SIVU 1

Rakennusvuosi Byggnadsår	Kesämökkejä Fritidshus		Omistaja Ägare		Kesämökin omistaja asuu (yksit. henkilö) Fritidshusets ägare bor (enskild person)		
	Yhteensä	Keskipinta- ala	Yksityinen henkilö	Muu/tun- tematon	Samassa kunnassa	Saman läänin muussa kunnassa	Muussa läänissä
	Inalles	Medelarea	Enskild person	Annan/ Okänd	I samma kommun	I övriga kommun i samma län	I övrigt län
KOKO MAA - HELA LANDET	367686	44.25	355715	11971	89447	127531	79855
UUDENMAAN LÄÄNI NYLANDS LÄN	37179	50.86	35049	2130	4601	23039	1306
TURUN-PORIN LÄÄNI ÅBO-BJÖRNEBORGS LÄN	61163	45.97	59365	1798	13836	24234	12703
HÄMEEN LÄÄNI TAVASTEHUS LÄN	51984	44.08	50212	1772	11112	17973	13730
KYMEN LÄÄNI KYMME LÄN	30549	41.30	29671	878	6997	11499	7357
MIKKELIN LÄÄNI S:T MICHELS LÄN	41845	40.37	40891	954	9740	7132	19583
POHJOIS-KARJALAN LÄÄNI NORRA KARELENS LÄN	17693	42.39	17528	165	6198	5318	4124
KUOPION LÄÄNI KUOPIO LÄN	23668	43.38	23308	360	8368	6775	4674
KESKI-SUOMEN LÄÄNI MELLERSTA FINLANDS LÄN	23637	40.80	22752	885	5153	6597	6262
VAASAN LÄÄNI VASA LÄN	26878	43.65	25615	1263	8178	9342	2680
OULUN LÄÄNI ULEÅBORGS LÄN	30295	43.34	29496	799	9516	9643	3609
LAPIN LÄÄNI LAPPLANDS LÄN	18413	47.96	17784	629	5047	4605	3583
AHVENANMAAN MAAKUNTA LANDSKAPET ÅLAND	4382	47.94	4044	338	701	1374	244
HELSINGIN SKA HELSINGFORS RPL	7962	49.95	7831	131	1432	4143	178
ITÄ-UUDENMAAN SKA ÖSTRA NYLANDS RPL	10459	51.54	9676	783	1141	6798	364
LÄNSI-UUDENMAAN SKA VÄST-NYLANDS RPL	7727	53.22	7488	239	839	5340	317
LÄNTISEN UUDENMAAN SKA VÄSTRA NYLANDS RPL	9916	49.24	8942	974	973	6228	215
VARSINAIS-SUOMEN SKA EGENTLIGA FINLANDS RPL	37861	46.64	36538	1323	7117	16787	7207
SATAKUNNAN SKA SATAKUNDA RPL	15581	44.66	15337	244	5120	6565	1774
TAMPEREEN SKA TAMMERFORS RPL	35569	43.85	34424	1145	8607	11722	8529
KANTA-HÄMEEN SKA CENTRALA TAVASTLANDS RPL	15686	45.24	15116	570	2793	4179	6100
PÄIJÄT-HÄMEEN SKA PÄIJÄNNE-TAVASTLANDS RPL	16493	42.63	15938	555	2684	4222	6869
KYMENLAAKSON SKA KYMMEDELENS RPL	13698	43.48	13216	482	2913	4627	3941
ETELÄ-KARJALAN SKA SÖDRA KARELENS RPL	16851	39.54	16455	396	4084	6872	3416
ETELÄ-SAVON SKA SÖDRA SAVOLAX RPL	34917	40.42	34227	690	8583	6394	15769

Rakennusvuosi Byggnadsår	Kesämökkejä Fritidshus		Omistaja Ägare		Kesämökin omistaja asuu (yksit. henkilö) Fritidshusets ägare bor (enskild person)		
	Yhteensä	Keskipinta- ala	Yksityinen henkilö	Muu/tun- tematon	Samassa kunnassa	Saman läänin muussa kunnassa	Muussa läänissä
	Inalles	Medelarea	Enskild person	Annan/ Okänd	I samma kommun	I övriga kommun i samma län	I övrigt län
POHJOIS-KARJALAN SKA NORRA KARELENS RPL	17693	42.39	17528	165	6198	5318	4124
POHJOIS-SAVON SKA NORRA SAVOLAX RPL	23668	43.38	23308	360	8368	6775	4674
KESKI-SUOMEN SKA MELLERSTA FINLANDS RPL	23637	40.80	22752	885	5153	6597	6262
VAASAN LÄÄNIN SKA VASA LÄNS RPL	26878	43.65	25615	1263	8178	9342	2680
POHJ.-POHJANMAAN SKA NORRA ÖSTERBOTTENS RPL	20887	43.42	20304	583	5854	6785	2385
KAINUUN SKA KAJANALANDS RPL	9408	43.12	9192	216	3662	2858	1224
LAPIN SKA LAPPLANDS RPL	18413	47.96	17784	629	5047	4605	3583
AHVENANMAAN SKA ÅLANDS RPL	4382	47.94	4044	338	701	1374	244
UUENMAAN LÄÄNI NYLANDS LÄN							
ARTJÄRVI-ARTSJÖ	342	50.61	340	2	37	201	55
ASKOLA	489	49.75	488	1	66	359	18
ESPOO-ESBO	2195	50.77	2172	23	438	1099	31
HANKO-HANGÖ	543	51.49	480	63	59	312	23
HELSINKI-HELSINGFORS	518	88.63	512	6	177	35	6
HYVINKÄÄ-HYVINGE	338	44.14	325	13	116	145	19
INKOO-INGÅ	1551	51.00	1341	210	158	959	28
JÄRVENPÄÄ	106	47.07	101	5	15	63	3
KARJAA-KARIS	467	45.96	418	49	57	286	14
KARJALOHJA-KARISLOJO	1481	81.04	1436	45	61	1131	72
KARKKILA	798	41.24	778	20	199	421	41
KAUNIAINEN-GRANKULLA	3	45.00	3	0	1	2	0
KERAVA-KERVO	41	48.62	39	2	12	17	3
KIRKKONUMMI-KYRKSLÄTT	2356	54.49	2233	123	179	1593	32
LAPINJÄRVI-LAPPTRÄSK	421	56.94	417	4	29	307	36
LILJENDAL	176	48.20	176	0	35	113	2
LOHJA-LOJO	71	63.13	71	0	29	27	0
LOHJAN KUNTA LOJO KOMMUN	2056	48.72	1982	74	213	1464	55
LOVIISA-LOVISA	315	56.76	315	0	139	109	17
MYRSKYLÄ-MÖRSKOM	400	48.60	398	2	52	286	33
MÄNTSÄLÄ	997	46.82	990	7	176	612	59
NUMMI-PUSULA	2220	45.06	2173	47	259	1527	102
NURMIJÄRVI	826	50.87	819	7	134	512	28
ORIMATTILA	773	47.59	772	1	179	329	177
PERNAJA-PERNÄ	1415	56.61	1404	11	108	973	42

Rakennusvuosi Byggnadsår	Kesämökkejä Fritidshus		Omistaja Ägare		Kesämökin omistaja asuu (yksit. henkilö) Fritidshusets ägare bor (enskild person)		
	Yhteensä	Keskipinta- ala	Yksityinen henkilö	Muu/tun- tematon	Samassa kunnassa	Saman läänin muussa kunnassa	Muussa läänissä
	Inalles	Medelarea	Enskild person	Annan/ Okänd	I samma kommun	I övriga kommun i samma län	I övrigt län
POHJA-POJO	450	52.49	398	52	44	254	18
PORNAINEN-BORGNÄS	430	44.02	387	43	28	303	10
PORVOO-BORGÅ	15	50.29	15	0	5	5	1
PORVOON MLK-BORGÅ LK	2845	50.26	2498	347	232	1859	43
PUKKILA	240	43.17	240	0	38	163	20
RUOTSINPYHTÄÄ STRÖMFORS	768	48.84	767	1	86	522	60
SAMMATTI	1101	47.19	1048	53	78	770	47
SIPOO-SIBBO	1948	54.82	1581	367	147	1187	23
SIUNTIO-SJUNDEÅ	813	49.69	755	58	92	500	15
TAMMISAARI-EKENÄS	2146	42.38	1882	264	268	1317	30
TENHOLA-TENALA	1590	47.90	1435	155	116	1007	55
TUUSULA-TUSBY	574	42.14	558	16	61	387	18
VANTAA-VANDA	1104	32.61	1093	11	221	397	16
VIHTI	2257	51.53	2209	48	257	1486	54
TURUN-PORIN LÄÄNI ÅBO-BJÖRNEBORGS LÄN ALASTARO	200	55.41	196	4	19	99	41
ASKAINEN-VILLNÄS	454	43.52	454	0	41	370	16
AURA	71	48.52	70	1	12	34	0
DRAGSFJÄRD	1493	47.71	1440	53	200	217	745
EURA	857	43.61	849	8	383	310	52
EURAJOKI	779	44.22	773	6	159	482	48
HALIKKO	542	52.76	521	21	111	198	108
HARJAVALTA	65	58.40	65	0	30	11	7
HONKAJOKI	151	42.96	149	2	40	51	30
HOUTSKARI-HOUTSKÄR	654	42.13	632	22	90	250	165
HUITTINEN	277	51.75	272	5	111	62	82
HÄMEENKYRÖ-TAVASTKYRO	1131	45.46	1112	19	199	53	673
IKAALINEN	1686	45.34	1661	25	341	152	913
INIÖ	377	41.95	357	20	43	125	98
JÄMIJÄRVI	271	51.95	267	4	50	76	95
KAARINA-S:T KARINS	422	56.17	414	8	71	221	31
KALANTI	410	41.61	405	5	91	261	35
KANKAANPÄÄ	581	44.55	572	9	276	117	77
KARINAINEN	62	51.95	60	2	11	33	4
KARVIA	235	44.18	233	2	88	38	68
KEMIO-KIMITO	1208	52.28	1167	41	158	452	323
KIHNIÖ	661	45.66	657	4	109	99	297

Rakennusvuosi Byggnadsår	Kesämökkejä Fritidshus		Omistaja Ägare		Kesämökin omistaja asuu (yksit. henkilö) Fritidshusets ägare bor (enskild person)		
	Yhteensä	Keskipinta- ala	Yksityinen henkilö	Muu/tun- tematon	Samassa kunnassa	Saman läänin muussa kunnassa	Muussa läänissä
	Inalles	Medelarea	Enskild person	Annan/ Okänd	I samma kommun	I övriga kommun i samma län	I övrigt län
KIIKALA	555	48.02	538	17	68	119	222
KIIKOINEN	191	49.29	190	1	23	91	34
KISKO	1132	46.31	1096	36	88	237	584
KIUKAINEN	79	72.73	79	0	15	35	10
KODISJOKI	100	39.69	96	4	15	72	2
KOKEMÄKI-KUMO	1081	45.61	1011	70	259	449	187
KORPPOO-KORPO	1126	48.00	1082	44	62	441	301
KOSKI TL	217	46.29	211	6	44	100	29
KULLAA	283	43.64	282	1	58	179	11
KUSTAVI-GUSTAVS	2087	42.70	2040	47	123	1389	300
KUUSJOKI	104	43.77	101	3	20	40	23
KÖYLIO-KJULO	307	44.18	286	21	62	147	59
LAITILA	914	42.66	870	44	365	412	27
LAPPI	459	39.84	457	2	190	200	18
LAVIA	632	43.81	593	39	90	283	138
LEMU	183	40.05	181	2	19	149	5
LIETO	146	46.90	144	2	26	89	6
LOIMAA	32	52.84	30	2	12	8	6
LOIMAAN KUNTA LOIMAA KOMMUN	349	49.86	328	21	55	139	54
LUVIA	992	46.42	969	23	140	683	69
MARTTILA	127	49.07	125	2	24	74	7
MASKU	301	43.59	295	6	39	206	15
MELLILÄ	97	46.98	95	2	18	47	13
MERIKARVIA	1301	42.59	1294	7	177	772	177
MERIMASKU	761	43.72	752	9	45	605	52
MIETOINEN	266	42.49	260	6	29	194	13
MOUHIJÄRVI	812	42.39	794	18	111	77	448
MUURLA	229	44.41	211	18	25	88	55
MYNÄMÄKI	498	47.48	489	9	117	309	18
NAANTALI-NÄDENDAL	422	52.20	389	33	56	214	31
NAKKILA	65	51.90	65	0	22	27	9
NAUVO-NAGU	1741	39.75	1570	171	96	857	389
NOORMARKKU-NORRMARK	388	44.74	387	1	94	224	29
NOUSIAINEN	211	46.36	206	5	36	145	5
ORIPÄÄ	74	47.70	74	0	17	39	3
PAIMIO-PEMAR	292	50.19	287	5	97	153	19

Rakennusvuosi Byggnadsår	Kesämökkejä Fritidshus		Omistaja Ägare		Kesämökin omistaja asuu (yksit. henkilö) Fritidshusets ägare bor (enskild person)		
	Yhteensä Inalles	Keskikipinta- ala Medelarea	Yksityinen henkilö	Muu/tun- tematon	Samassa kunnassa	Saman läänin muussa kunnassa	Muussa läänissä
			Enskild person	Annan/ Okänd	I samma kommun	I övriga kommun i samma län	I övrigt län
LEMU	183	40.05	181	2	19	149	5
LOIMAAN KUNTA LOIMAA KOMMUN	349	49.86	328	21	55	139	54
LUVIA	992	46.42	969	23	140	683	69
MARTTILA	127	49.07	125	2	24	74	7
MASKU	301	43.59	295	6	39	206	15
MELLIÄ	97	46.98	95	2	18	47	13
MERIKARVIA	1301	42.59	1294	7	177	772	177
MERIMASKU	761	43.72	752	9	45	605	52
MIETOINEN	266	42.49	260	6	29	194	13
MOUHIJÄRVI	812	42.39	794	18	111	77	448
MUURLA	229	44.41	211	18	25	88	55
MYNÄMÄKI	498	47.48	489	9	117	309	18
NAUVO-NAGU	1741	39.75	1570	171	96	857	389
NOUSIAINEN	211	46.36	206	5	36	145	5
ORIPÄÄ	74	47.70	74	0	17	39	3
PERNIÖ-BJÄRNÄ	803	56.64	774	29	130	258	229
PERTTELI	438	41.44	433	5	72	118	188
POMARKKU-PÄMARK	640	42.89	639	1	136	418	45
PUNKALOIDUN	472	46.11	442	30	86	113	196
PYHÄRANTA	831	43.63	797	34	123	564	59
PÖYTYÄ	170	57.04	166	4	23	112	10
RUSKO	35	43.79	35	0	5	20	2
RYMÄTTYLÄ-RIMITO	1624	42.40	1544	80	133	1096	115
SAUVO-SAGU	1055	46.94	1040	15	116	722	100
SIIKAINEN	731	41.46	728	3	77	537	52
SOMERO	1525	48.30	1500	25	431	169	758
SUODENNIEMI	326	48.63	299	27	47	62	167
SUOMUSJÄRVI	1064	47.97	1021	43	108	79	607
SÄKYLÄ	611	45.67	611	0	160	337	42
SÄRKISALO-FINBY	515	54.75	493	22	45	160	201
TAIVASSALO-TÖVSALA	1316	42.66	1260	56	196	856	87
TARVASJOKI	64	42.27	64	0	8	42	3
VAHTO	86	46.18	86	0	19	55	2
VAMPULA	136	50.57	136	0	38	65	22
VEHMAA	566	43.85	557	9	142	349	30
VELKUA	376	41.58	375	1	22	277	52
VILJAKKALA	745	45.18	737	8	96	49	457
VÄSTANFJÄRD	425	48.43	413	12	66	110	174
YLÄNE	523	42.97	478	45	66	324	26

Rakennusvuosi Byggnadsår	Kesämökkejä Fritidshus		Omistaja Ägare		Kesämökin omistaja asuu (yksit. henkilö) Fritidshusets ägare bor (enskild person)			
	Yhteensä	Keskipinta- ala	Yksityinen henkilö	Muu/tun- tematon	Samassa kunnassa	Saman läänin muussa kunnassa	Muussa läänissä	
	Inalles	Medelarea	Enskild person	Annan/ Okänd	I samma kommun	I övriga kommun i samma län	I övrigt län	
YLÄNE	523	42.97	478		45	66	324	26
ÄETSA	279	44.84	271		8	70	95	74
HÄMEEN LÄÄNI TAVASTEHUDS LÄN ASIKKALA	2709	42.40	2603		106	364	997	923
FORSSA	592	44.75	591		1	319	50	183
HATTULA	1626	46.33	1532		94	215	621	480
HAUHO	2042	44.50	1922		120	230	738	665
HAUSJÄRVI	737	51.35	717		20	100	118	373
HOLLOLA	1293	47.85	1199		94	190	551	270
HUMPPILA	259	49.34	258		1	45	52	125
HÄMEENLINNA-TAVASTEHUDS	463	46.13	450		13	241	35	96
JANAKKALA	1353	42.48	1286		67	386	340	381
JOKIOINEN	301	49.88	299		2	63	90	111
JUUPAJOKI	307	43.56	301		6	46	154	47
KALVOLA	777	46.79	751		26	94	297	227
KANGASALA	2213	44.31	2102		111	410	1153	227
KOSKI HL	402	46.88	390		12	54	129	150
KUHMALAHTI	623	40.19	610		13	68	358	101
KUOREVESI	641	37.42	618		23	93	297	130
KURU	1423	46.00	1390		33	172	813	191
KYLMÄKOSKI	429	45.08	420		9	58	209	111
KÄRKÖLÄ	295	43.27	285		10	39	47	172
LAHTI	436	43.59	424		12	193	19	43
LAMMI	1137	44.38	1119		18	199	287	494
LEMPÄÄLÄ	969	42.97	925		44	224	464	108
LOPPI	2451	45.40	2333		118	322	318	1392
LUOPIOINEN	1622	40.69	1570		52	168	561	547
LÄNGELMÄKI	1329	42.68	1283		46	163	595	302
MÄNTTÄ	178	36.05	170		8	93	22	25
NASTOLA	1332	42.61	1302		30	215	554	398
NOKIA	1361	44.57	1290		71	379	565	128
ORIVESI	1660	41.37	1610		50	350	738	215
PADASJOKI	1983	43.56	1959		24	256	657	867
PIRKKALA	376	46.95	351		25	80	183	22
PÄLKÄNE	1288	43.69	1230		58	150	631	243
RENKO	615	45.88	592		23	62	197	251
RIIHIMÄKI	198	45.87	190		8	64	12	90

Rakennusvuosi Byggnadsår	Kesämökkejä Fritidshus		Omistaja Ägare		Kesämökin omistaja asuu (yksit. henkilö) Fritidshusets ägare bor (enskild person)		
	Yhteensä	Keskipinta- ala	Yksityinen henkilö	Muu/tun- tematon	Samassa kunnassa	Saman läänin muussa kunnassa	Muussa läänissä
	Inalles	Medelarea	Enskild person	Annan/ Okänd	I samma kommun	I övriga kommun i samma län	I övrigt län
RUOVESI	1690	44.46	1616	74	245	711	246
SAHALAHTI	462	40.49	453	9	55	283	43
TAMMELA	2486	43.50	2450	36	376	827	1006
TAMPERE-TAMMERFORS	3207	55.56	3190	17	2384	214	238
TOIJALA	162	42.00	157	5	71	29	43
TUULOS	649	44.78	626	23	77	197	226
URJALA	1112	45.55	1096	16	170	295	485
VALKEAKOSKI	1080	45.12	1042	38	449	248	224
VESILAHTI	1076	40.26	1035	41	109	628	158
VIIALA	173	44.73	171	2	55	60	39
VILPPULA	1061	43.86	1034	27	259	354	218
VIRRAT-VIRDOIS	1702	39.67	1626	76	464	393	459
YLÖJÄRVI	1406	43.06	1346	60	236	834	88
YPÄJÄ	298	51.02	298	0	57	48	169
KYMEN LÄÄNI							
KYMMENE LÄN							
ANJALANKOSKI	686	49.59	666	20	177	215	195
ELIMÄKI	164	63.81	161	3	32	28	85
HAMINA-FREDRIKSHAMN	60	47.16	59	1	20	13	12
IITTI	1867	42.34	1797	70	257	358	977
IMATRA	187	44.26	185	2	115	18	33
JAALA	2097	40.35	2007	90	131	836	814
JOUTSENO	616	36.13	573	43	235	190	67
KOTKA	1425	43.06	1417	8	897	70	214
KOUVOLA	19	77.32	19	0	13	2	3
KUUSANKOSKI	308	39.72	291	17	151	43	66
LAPPENRANTA VILLMANSTRAND	1281	40.13	1272	9	824	79	170
LEMI	1111	39.76	1091	20	248	470	217
LUUMÄKI	2504	44.40	2490	14	498	937	551
MIEHIKKÄLÄ	518	46.05	500	18	90	213	128
PARIKKALA	852	39.56	821	31	310	182	236
PYHTÄÄ-PYTTIS	1265	49.93	1258	7	156	528	420
RAUTJÄRVI	992	35.72	960	32	266	485	139
RUOKOLAHTI	2624	37.39	2595	29	407	1618	353
SAARI	220	43.35	213	7	96	49	61
SAVITAIPALE	2017	39.45	1947	70	482	814	484
SUOMENNIEMI	968	39.57	956	12	150	246	400

Rakennusvuosi Byggnadsår	Kesämökkejä Fritidshus		Omistaja Ägare		Kesämökin omistaja asuu (yksit. henkilö) Fritidshusets ägare bor (enskild person)		
	Yhteensä	Keskipinta- ala	Yksityinen henkilö	Muu/tun- tematon	Samassa kunnassa	Saman läänin muussa kunnassa	Muussa läänissä
	Inalles	Medelarea	Enskild person	Annan/ Okänd	I samma kommun	I övriga kommun i samma län	I övrigt län
TAIPALSAARI	2600	37.33	2484	116	277	1425	426
UUKUNIEMI	355	40.05	348	7	67	95	168
VALKEALA	2308	41.00	2225	83	374	1105	463
VEHKALAHTI	1685	43.10	1569	116	389	663	271
VIROLAHTI	1296	42.76	1247	49	226	553	293
YLÄMAA	524	44.18	520	4	109	264	111
MIKKELIN LÄÄNI S:T MICHELS LÄN ANTTOLA	1004	39.67	992	12	171	374	397
ENONKOSKI	549	41.30	544	5	166	176	142
HARTOLA	1897	39.12	1850	47	353	173	1004
HAUKIVUORI	903	42.54	893	10	205	226	341
HEINÄVESI	1145	43.89	1124	21	368	45	537
HEINOLA	217	29.18	195	22	108	7	27
HEINOLAN MLK HEINOLA LK	2236	41.94	2141	95	221	420	1212
HIRVENSALMI	2088	39.48	2060	28	297	396	1248
JOROINEN	1057	41.42	1003	54	345	113	440
JUVA	1620	41.04	1592	28	607	366	524
JÄPPILÄ	551	39.36	542	9	128	144	228
KANGASLAMPPI	836	37.96	820	16	118	59	570
KANGASNIEMI	2798	40.51	2745	53	731	276	1465
KERIMÄKI	1474	40.24	1467	7	511	380	421
MIKKELI-S:T MICHEL	141	49.72	141	0	65	14	39
MIKKELIN MLK S:T MICHELS LK	2541	38.79	2488	53	434	1049	848
MÄNTYHARJU	3195	40.11	3063	132	508	171	2079
PERTUNMAA	1462	38.87	1427	35	238	183	787
PIEKSÄMÄEN MLK PIEKSÄMÄKI LK	1306	42.12	1257	49	258	558	301
PIEKSÄMÄKI	31	46.18	29	2	21	2	3
PUNKAHARJU	1352	39.37	1332	20	286	192	643
PUUMALA	2126	39.05	2102	24	367	303	1297
RANTASALMI	1490	40.13	1462	28	437	188	682
RISTIINA	2212	42.76	2166	46	388	498	1133
SAVONLINNA-NYSLOTT	2660	37.59	2646	14	1433	123	703
SAVONRANTA	556	45.00	545	11	103	141	215
SULKAVA	1230	41.66	1202	28	298	195	558

Rakennusvuosi Byggnadsår	Kesäbörkeja Fritidshus		Omistaja Ägare		Kesäbörkin omistaja asuu (yksit. henkilö) Fritidshusets ägare bor (enskild person)		
	Yhteensä	Keskipinta- ala	Yksityinen henkilö	Muu/tun- tematon	Samassa kunnassa	Saman läänin muussa kunnassa	Muussa läänissä
	Inalles	Medelarea	Enskild person	Annan/ Okänd	I samma kommun	I övriga kommun i samma län	I övrigt län
SYSMÄ	2578	40.19	2478	100	475	138	1571
VIRTASALMI	590	45.26	585	5	100	222	168
POHJOIS-KARJALAN LÄÄNI NORRA KARELENS LÄN ENO	913	43.17	895	18	325	293	167
ILOMANTSI	1233	42.71	1221	12	487	311	261
JOENSUU	208	42.69	201	7	111	5	10
JUUKA	1306	40.01	1269	37	398	290	363
KESÄLAHTI	809	41.74	804	5	269	89	400
KIIHTELYSVAARA	532	42.76	522	10	93	272	90
KITEE	1412	42.27	1411	1	757	175	430
KONTIOLAHTI	1229	40.06	1214	15	268	629	205
LIEKSA	1720	51.17	1713	7	845	185	390
LIPERI	2188	40.42	2174	14	488	1149	386
NURMES	1025	42.91	1018	7	538	80	245
OUTOKUMPU	770	38.82	767	3	398	125	154
POLVIJÄRVI	1115	41.58	1110	5	309	505	204
PYHÄSELKÄ	549	41.61	547	2	148	260	79
RÄÄKKYLÄ	920	40.87	920	0	240	417	221
TOHMAJÄRVI	740	42.55	739	1	248	243	206
TUUPOVAARA	578	40.55	564	14	136	196	170
VALTIMO	319	46.92	312	7	102	47	105
VÄRTSILÄ	127	36.94	127	0	38	47	38
KUOPION LÄÄNI KUOPIO LÄN IISALMI	1076	43.43	1062	14	602	108	152
JUANKOSKI	853	45.51	850	3	272	312	179
KAAVI	920	42.53	918	2	283	295	231
KARTTULA	1118	42.22	1098	20	158	657	185
KEITELE	297	42.33	295	2	118	64	84
KIURUVESI	837	42.90	814	23	405	109	181
KUOPIO	3505	43.64	3496	9	2431	165	283
LAPINLAHTI	880	41.73	869	11	269	251	147
LEPPÄVIRTA	2380	39.39	2285	95	612	805	406
MAANINKA	757	46.69	750	7	142	374	126
NILSIÄ	1312	49.94	1280	32	341	444	208
PIELAVESI	1181	42.51	1163	18	321	345	331
RAUTALAMPI	1062	44.74	1043	19	235	195	495

Rakennusvuosi Byggnadsår	Kesämökkejä Fritidshus		Omistaja Ägare		Kesämökin omistaja asuu (yksit. henkilö) Fritidshusets ägare bor (enskild person)			
	Yhteensä	Keskipinta- ala	Yksityinen henkilö	Muu/tun- tematon	Samassa kunnassa	Saman läänin muussa kunnassa	Muussa läänissä	
	Inalles	Medelarea	Enskild person	Annan/ Okänd	I samma kommun	I övriga kommun i samma län	I övrigt län	
RAUTAVAARA	344	43.61	343		1	113	97	89
SIILINJÄRVI	911	43.29	879		32	312	397	88
SONKAJÄRVI	659	44.37	650		9	223	176	146
SUONENJOKI	924	45.04	904		20	385	180	250
TERVO	679	44.71	671		8	139	253	220
TUUSNIEMI	1025	42.86	1019		6	226	465	225
VARKAUS	333	44.18	327		6	194	10	50
VARPAISJÄRVI	451	42.48	445		6	141	138	65
VEHMERSALMI	1117	42.84	1113		4	108	732	178
VESANTO	634	42.50	627		7	212	92	260
VIEREMÄ	413	40.11	407		6	126	111	95
KESKI-SUOMEN LÄÄNI MELLERSTA FINLANDS LÄN HANKASALMI	1334	40.70	1324		10	384	485	300
JOUTSA	1292	41.56	1273		19	333	73	710
JYVÄSKYLÄ	342	41.81	341		1	115	20	13
JYVÄSKYLÄN MLK JYVÄSKYLÄ LK	1511	40.32	1507		4	308	636	130
JÄMSÄ	1052	40.38	1018		34	396	130	273
JÄMSÄNKOSKI	565	43.52	547		18	177	150	118
KANNONKOSKI	526	41.65	506		20	74	163	108
KARSTULA	535	40.93	505		30	139	83	127
KEURUU	1321	43.71	1265		56	436	116	446
KINNULA	226	40.85	217		9	63	37	67
KIVIJÄRVI	387	43.80	370		17	71	66	135
KONGINKANGAS	571	34.38	518		53	43	281	86
KONNEVESI	775	38.78	716		59	141	295	146
KORPILAHTI	1453	39.71	1380		73	172	682	249
KUHMOINEN	1925	42.28	1874		51	184	134	1242
KYYJÄRVI	183	41.13	170		13	44	28	64
LAUKAA	1349	38.96	1331		18	353	599	160
LEIVONMÄKI	392	42.43	391		1	68	122	144
LUHANKA	558	41.56	556		2	47	99	310
MULTIA	395	47.44	391		4	87	126	91
MUURAME	603	45.64	579		24	79	293	92
PETÄJÄVESI	559	41.83	541		18	102	281	80
PIHTIPUDAS	702	40.45	641		61	171	56	226
PYLKÖNMÄKI	215	43.56	206		9	27	60	56

Rakennusvuosi Byggnadsår	Kesämökkejä Fritidshus		Omistaja Ägare		Kesämökin omistaja asuu (yksit. henkilö) Fritidshusets ägare bor (enskild person)		
	Yhteensä	Keskipinta- ala	Yksityinen henkilö	Muu/tun- tematon	Samassa kunnassa	Saman läänin muussa kunnassa	Muussa läänessä
	Inalles	Medelarea	Enskild person	Annan/ Okänd	I samma kommun	I övriga kommun i samma län	I övrigt län
SAARIJÄRVI	928	40.78	878	50	276	229	164
SUMIAINEN	676	33.78	617	59	42	345	103
SUOLAHTI	76	46.33	73	3	35	10	9
SÄYNÄTSALO	26	33.67	24	2	9	7	6
TOIVAKKA	740	40.34	733	7	125	372	145
UURAINEN	481	38.09	445	36	66	260	43
VIITASAARI	1407	41.56	1340	67	383	276	338
ÄÄNEKOSKI	532	34.93	475	57	203	83	81
VAASAN LÄÄNI VASA LÄN							
ALAHÄRMÄ	158	52.70	157	1	59	42	15
ALAJÄRVI	555	43.45	534	21	234	152	74
ALAVUS-ALAVO	1143	38.85	1077	66	247	490	181
EVIJÄRVI	551	44.35	541	10	171	222	60
HALSUA	113	38.61	110	3	28	33	16
HIMANKA	293	37.27	291	2	71	39	29
ILMAJOKI	265	48.27	265	0	82	120	43
ISOJOKI-STORÅ	209	47.09	206	3	51	23	69
ISOKYRÖ-STORKYRÖ	244	52.75	242	2	57	112	17
JALASJÄRVI	383	48.31	382	1	132	84	121
JURVA	200	48.33	200	0	32	125	16
KANNUS	66	49.75	66	0	19	13	7
KARIJOKI-BÖTOM	80	49.34	80	0	15	19	20
KASKINEN-KASKÖ	164	59.71	164	0	72	18	7
KAUHAJOKI	395	44.52	395	0	170	96	74
KAUHAVA	156	68.23	156	0	75	26	25
KAUSTINEN-KAUSTBY	108	44.42	108	0	18	25	4
KOKKOLA-KARLEBY	825	41.55	732	93	450	73	28
KORSNÄS	868	42.96	848	20	335	365	17
KORTESJÄRVI	280	53.41	276	4	72	114	28
KRISTIINANKAUPUNKI KRISTINESTAD	1127	49.01	1087	40	359	215	235
KRUUNUPYY-KRONOBY	513	41.39	476	37	132	177	20
KUORTANE	625	45.97	599	26	153	269	101
KURIKKA	206	53.20	206	0	96	49	35
KÄLVIA	358	38.02	329	29	55	180	26
LAIHIA	227	52.89	225	2	60	119	15
LAPPAJÄRVI	729	47.28	707	22	165	323	101

Rakennusvuosi Byggnadsår	Kesämökkejä Fritidshus		Omistaja Ägare		Kesämökin omistaja asuu (yksit. henkilö) Fritidshusets ägare bor (enskild person)		
	Yhteensä	Keskikipinta- ala	Yksityinen henkilö	Muu/tun- tematon	Samassa kunnassa	Saman läänin muussa kunnassa	Muussa läänissä
	Inalles	Medelarea	Enskild person	Annan/ Okänd	I samma kommun	I övriga kommun i samma län	I övrigt län
LAPUA-LAPPO	398	55.23	395	3	160	104	59
LEHTIMÄKI	362	44.08	346	16	73	180	50
LESTIJÄRVI	272	38.08	256	16	29	56	76
LOHTAJA	283	35.88	273	10	82	78	22
LUOTO-LARSMO	1335	34.11	1235	100	231	656	35
MAALAHTI-MALAX	1621	39.79	1530	91	562	604	51
MAKSAMA-MAXMO	891	38.20	824	67	48	592	22
MUSTASAARI-KORSHOLM	2592	43.39	2451	141	635	1266	73
NURMO	154	44.55	149	5	36	74	24
NÄRPIÖ-NÄRPES	1338	50.70	1271	67	577	313	63
ORAVAINEN-ORAVAIS	461	40.86	429	32	52	217	22
PERÄSEINÄJOKI	112	42.86	108	4	29	41	28
PERHO	163	46.61	158	5	29	21	23
PIETARSAAREN MLK PEDERSÖRE	466	37.28	442	24	97	172	16
PIETARSAARI-JAKOBSTAD	535	34.70	474	61	336	24	14
SEINÄJOKI	42	60.53	42	0	24	3	8
SOINI	334	40.82	328	6	80	125	73
TEUVA-ÖSTERMARK	90	53.57	88	2	29	17	23
TOHOLAMPI	73	45.33	72	1	13	12	10
TÖYSÄ	325	39.87	319	6	103	105	74
ULLAVA	45	46.86	44	1	12	11	1
UUSIKAARLEPPY NYKARLEBY	758	38.66	687	71	191	245	22
VAASA-VASA	1051	45.55	975	76	726	86	48
VETELI-VETIL	139	43.41	131	8	29	34	18
VIMPELI-VINDALA	270	47.50	265	5	84	88	38
VÄHÄKYRÖ-LILLKYRO	183	53.43	181	2	36	102	19
VÖYRI-VÖRÄ	306	46.16	280	26	46	148	15
YLIHÄRMÄ	65	61.52	65	0	32	21	7
YLISTARO	238	49.85	229	9	45	129	41
ÄHTÄRI	1135	43.48	1109	26	342	295	321
OULUN LÄÄNI ULEÅBORG LÄN ALAVIESKA	50	57.30	50	0	16	10	8
HAAPAJÄRVI	168	52.82	160	8	48	12	27
HAAPAVESI	359	44.18	321	38	96	72	34
HAILUOTO-KARLÖ	492	41.06	453	39	78	243	50
HAUKIPUDAS	848	42.53	824	24	212	409	39

Rakennusvuosi Byggnadsår	Kesämökkejä Fritidshus		Omistaja Ägare		Kesämökin omistaja asuu (yksit. henkilö) Fritidshusets ägare bor (enskild person)		
	Yhteensä	Keskipinta- ala	Yksityinen henkilö	Muu/tun- tematon	Samassa kunnassa	Saman läänin muussa kunnassa	Muussa läänissä
	Inalles	Medelarea	Enskild person	Annan/ Okänd	I samma kommun	I övriga kommun i samma län	I övrigt län
HYRYNSALMI	345	43.76	345	0	129	69	40
II	915	41.74	904	11	218	448	89
KAJAANI	1111	41.63	1082	29	797	52	111
KALAJOKI	851	40.79	850	1	346	169	135
KEMPELE	47	37.33	47	0	11	22	1
KESTILÄ	175	51.66	155	20	20	46	15
KIIMINKI	717	36.88	703	14	160	421	35
KUHMO	1567	43.14	1509	58	787	181	227
KUIVANIEMI	607	41.17	584	23	106	161	204
KUUSAMO	3949	51.25	3791	158	1146	473	724
KÄRSÄMÄKI	94	69.90	93	1	30	13	16
LIMINKA	165	41.53	160	5	36	75	14
LUMIJOKI	184	39.42	184	0	29	103	10
MERIJÄRVI	94	47.91	94	0	24	42	7
MUHOS	535	40.77	532	3	116	276	31
NIVALA	153	53.74	152	1	46	20	24
OULAINEN	235	49.74	234	1	114	54	31
OULU-ULEÅBORG	820	41.90	807	13	613	23	20
OULUNSALO	379	37.09	371	8	36	265	7
PALTAMO	847	42.26	839	8	209	409	100
PATTIJOKI	105	39.83	103	2	36	46	8
PIIPPOLA	93	51.49	93	0	21	24	16
PUDASJÄRVI	2052	42.08	2036	16	449	822	171
PULKKILA	132	41.74	132	0	22	44	16
PUOLANKA	926	43.67	906	20	210	401	111
PYHÄJOKI	547	35.78	545	2	185	220	44
PYHÄJÄRVI	854	39.80	746	108	257	136	125
PYHÄNTÄ	215	37.67	211	4	39	85	26
RAAHE-BRAHESTAD	612	36.51	605	7	402	48	37
RANTSILA	272	40.57	270	2	51	165	23
REISJÄRVI	273	38.51	260	13	60	73	54
RISTIJÄRVI	374	44.93	369	5	64	173	49
RUUKKI	412	48.16	411	1	100	222	32
SIEVI	173	53.37	172	1	44	32	44
SIIKAJOKI	303	37.85	302	1	25	221	20
SOTKAMO	1389	47.60	1384	5	451	544	237

Rakennusvuosi Byggnadsår	Kesämökkejä Fritidshus		Omistaja Ägare		Kesämökin omistaja asuu (yksit. henkilö) Fritidshusets ägare bor (enskild person)		
	Yhteensä	Keskipinta- ala	Yksityinen henkilö	Muu/tun- tematon	Samassa kunnassa	Saman läänin muussa kunnassa	Muussa läänissä
	Inalles	Medelarea	Enskild person	Annan/ Okänd	I samma kommun	I övriga kommun i samma län	I övrigt län
SUOMUSSALMI	1283	44.28	1263	20	661	229	197
TAIVALKOSKI	744	38.99	731	13	217	188	105
TEMMES	75	43.61	75	0	10	35	6
TYRNÄVÄ	167	40.96	162	5	37	75	7
UTAJÄRVI	706	40.46	692	14	127	355	45
VAALA	1129	38.57	1062	67	206	614	112
VIHANTI	91	47.22	91	0	28	38	10
VUOLIJOKI	437	42.35	433	4	148	186	40
YLI-II	368	43.02	364	4	76	178	20
YLIKIIIMINKI	661	35.49	639	22	80	394	22
YLIVIESKA	195	48.32	195	0	87	27	33
LAPIN LÄÄNI LAPPLANDS LÄN ENONTEKIÖ	359	37.86	341	18	57	41	170
INARI-ENARE	1417	51.03	1315	102	313	124	504
KEMI	279	38.03	269	10	155	16	17
KEMIJÄRVI	1332	48.95	1274	58	518	180	236
KEMINMAA	483	47.92	416	67	104	207	40
KITTILÄ	985	58.51	977	8	220	142	268
KOLARI	1078	72.37	1038	40	212	153	189
MUONIO	591	53.67	559	32	155	78	134
PELKOSENNIEMI	315	67.16	297	18	31	57	61
PELLO	700	40.56	674	26	231	185	77
POSIO	1508	41.01	1478	30	331	238	541
RANUA	836	44.35	802	34	263	215	148
ROVANIEMEN MLK ROVANIEMI LK	2976	40.77	2967	9	762	1495	268
ROVANIEMI	38	43.86	33	5	17	5	1
SALLA	859	53.81	839	20	266	110	185
SAVUKOSKI	245	41.00	237	8	58	62	61
SIMO	824	41.33	809	15	154	453	116
SODANKYLÄ	946	54.00	912	34	335	90	188
TERVOLA	411	48.68	407	4	80	174	44
TORNIO-TORNEÅ	943	46.17	903	40	471	178	81
UTSJOKI	375	37.06	349	26	91	31	152
YLITORNIO-ÖVERTORNEÅ	913	44.42	888	25	223	371	102
AHVENANMAAN MAAKUNTA LANDSKAPET ÅLAND BRÄNDÖ	156	46.15	143	13	19	24	22
ECKERÖ	341	46.69	319	22	73	94	9

Rakennusvuosi Byggnadsår	Kesäbkkkejä Fritidshus		Omistaja Ägare		Kesäbkin omistaja asuu (yksit. henkilö) Fritidshuset ägare bor (enskiid person)		
	Yhteensä	Keskipinta- ala	Yksityinen henkilö	Muu/tun- tematon	Samassa kunnassa	Saman läänin muussa kunnassa	Muussa läänissä
	Inalles	Medelarea	Enskiid person	Annan/ Okänd	I samma kommun	I övriga kommun i samma län	I övrigt län
PINSTRÖM	307	48.81	287	20	65	86	6
FÖGLÖ	345	50.25	324	21	30	114	24
GETA	245	52.02	228	17	29	78	8
HAMMARLAND	336	50.30	307	29	67	99	12
JOMALA	349	46.70	313	36	79	111	16
KUMLINGE	190	44.04	181	9	17	43	32
KÖKAR	140	40.96	127	13	17	40	12
LEMLAND	651	48.89	594	57	60	272	34
LUMPARLAND	209	41.97	187	22	53	69	12
MAARIANHAMINA							
MARIEHAMN	60	40.12	48	12	34	1	2
SALTVIK	382	48.30	358	24	70	104	10
SOTTUNGA	80	53.61	74	6	10	25	9
SUND	310	50.68	294	16	48	109	15
VÄRDÖ	281	47.00	260	21	30	105	21

TAULU 5. Kesämökkit pinta-alaluokittain 31.12.1990
Fritidshus efter area
Summer cottages by floor areas

Alue Område	Kesämökkejä yhteensä Fritidshus inalles	Pinta-ala m2 Area m2								
		Yhteensä Totalt	-19 m2	20-39 m2	40-59 m2	60-79 m2	80-99 m2	100-119 m2	120+ m2	Tunt. OKänd
KOKO MAA - HELA LANDET	367686	15162486	35313	143887	97512	37199	14325	6105	8281	25064
UUDENMAAN LÄÄNI NYLANDS LÄN	37179	1790231	3014	12750	10226	4911	2018	937	1345	1978
TURUN-PORIN LÄÄNI ÅBO-BJÖRNEBORGS LÄN	61163	2631663	4952	22170	17898	7055	2583	1076	1509	3920
HÄMEEN LÄÄNI TAVASTEHUS LÄN	51984	2124683	4776	19614	14445	5508	1999	777	1077	3788
KYMEN LÄÄNI KYMENE LÄN	30549	1205760	3111	13413	8213	2558	964	427	510	1353
MIKKELIN LÄÄNI S:T MICHELS LÄN	41845	1558181	4514	17961	10615	3194	1154	511	649	3247
POHJOIS-KARJALAN LÄÄNI NORRA KARELENS LÄN	17693	690099	1951	7054	4548	1595	644	219	269	1413
KUOPION LÄÄNI KUOPIO LÄN	23668	960382	2405	9555	6124	2284	914	376	480	1530
KESKI-SUOMEN LÄÄNI MELLERSTA FINLANDS LÄN	23637	911117	3016	10047	5776	2014	763	298	416	1307
VAASAN LÄÄNI VASA LÄN	26878	1086655	2625	10302	7197	2766	1041	428	538	1981
OULUN LÄÄNI ULEÅBORGS LÄN	30295	1166382	2955	12213	6627	2718	1181	542	678	3381
LAPIN LÄÄNI LAPPLANDS LÄN	18413	846385	1691	7613	4337	1955	896	434	720	767
AHVENANMAAN MAAKUNTA LANDSKAPET ÅLAND	4382	190948	303	1195	1506	641	168	80	90	399
HELSINGIN SKA HELSINGFORS RPL	7962	375446	841	2811	1925	871	435	221	412	446
ITÄ-UUDENMAAN SKA ÖSTRA NYLANDS RPL	10459	510892	577	3384	3040	1603	610	307	391	547
LÄNSI-UUDENMAAN SKA VÄST-NYLANDS RPL	7727	393839	528	2899	2351	985	338	130	169	327
LÄNTISEN UUDENMAAN SKA VÄSTRA NYLANDS RPL	9916	459181	1002	3275	2577	1303	573	252	343	591
VARSINAIS-SUOMEN SKA EGENTLIGA FINLANDS RPL	37861	1674689	3101	13635	11179	4586	1687	700	1021	1952
SATAKUNNAN SKA SATAKUNDA RPL	15581	623618	1174	5661	4339	1636	630	224	301	1616
TAMPEREEN SKA TAMMERFORS RPL	35569	1396151	3240	13072	9522	3518	1241	548	698	3730
KANTA-HÄMEEN SKA CENTRALA TAVASTLANDS RPL	15686	699801	1347	6039	4907	1889	688	240	357	219
PÄIJÄT-HÄMEEN SKA PÄIJÄNNE-TAVASTLANDS RPL	16493	672800	1765	6684	4493	1660	598	248	333	712
KYMENLAAKSON SKA KYMENEDALENS RPL	13698	566972	1173	5607	3958	1341	477	213	270	659
ETELÄ-KARJALAN SKA SÖDRA KARELENS RPL	16851	638788	1938	7806	4255	1217	487	214	240	694
ETELÄ-SAVON SKA SÖDRA SAVOLAX RPL	34917	1298341	3681	15035	8851	2617	954	431	555	2793

Alue Område	Kesämökkejä yhteensä Fritidshus inalles	Pinta-ala m2 Area m2								
		Yhteensä Totalt	-19 m2	20-39 m2	40-59 m2	60-79 m2	80-99 m2	100-119 m2	120+ m2	Tunt. Okänd
POHJOIS-KARJALAN SKA NORRA KARELENS RPL	17693	690099	1951	7054	4548	1595	644	219	269	1413
POHJOIS-SAVON SKA NORRA SAVOLAX RPL	23668	960382	2405	9555	6124	2284	914	376	480	1530
KESKI-SUOMEN SKA MELLERSTA FINLANDS RPL	23637	911117	3016	10047	5776	2014	763	298	416	1307
VAASAN LÄÄNIN SKA VASA LÄNS RPL	26878	1086655	2625	10302	7197	2766	1041	428	538	1981
POHJ.-POHJANMAAN SKA NORRA ÖSTERBOTTENS RPL	20887	840356	2101	8935	4732	1837	835	373	540	1534
KAINUUN SKA KAJANALANDS RPL	9408	326026	854	3278	1895	881	346	169	138	1847
LAPIN SKA LAPPLANDS RPL	18413	846385	1691	7613	4337	1955	896	434	720	767
AHVENANMAAN SKA ÅLANDS RPL	4382	190948	303	1195	1506	641	168	80	90	399
PÄÄKAUPUNKISEUTU HUVUDSTADSREGIONEN	3820	181505	495	1337	829	362	199	114	246	238
UUDENMAAN LÄÄNI NYLANDS LÄN ARTJÄRVI-ARTSJO	342	16701	17	110	104	57	23	11	8	12
ASKOLA	489	24129	22	182	157	69	26	12	17	4
ESPOO-ESBO	2195	104984	187	758	535	261	141	70	116	127
HANKO-HANGÖ	543	26416	73	173	137	62	29	17	22	30
HELSINKI-HELSINGFORS	518	42897	31	112	95	62	35	31	118	34
HYVINKÄÄ-HYVINGE	338	14477	34	138	86	33	21	11	5	10
INKOO-INGÅ	1551	74049	124	516	394	197	108	42	71	99
JÄRVENPÄÄ	106	4848	11	41	23	16	5	3	4	3
KARJAA-KARIS	467	20681	69	155	115	70	23	7	11	17
KARJALOHJA-KARISLOJO	1481	117339	88	560	468	193	71	29	39	33
KARKKILA	798	27797	65	292	219	57	29	4	8	124
KAUNIAINEN-GRANKULLA	3	135	-	2	-	-	1	-	-	-
KERAVA-KERVO	41	1896	6	15	8	2	5	-	3	2
KIRKKONUMMI-KYRKSLÄTT	2356	121722	158	716	638	357	172	86	107	122
LAPINJÄRVI-LAPPTRÄSK	421	23347	9	127	131	72	25	20	26	11
LILJENDAL	176	8387	7	56	63	31	11	4	2	2
LOHJA-LOJO	71	4230	14	24	15	6	2	1	5	4
LOHJAN KUNTA LOJO KOMMUN	2056	98853	164	768	595	285	108	48	61	27
LOVIISA-LOVISA	315	17141	20	129	69	37	19	13	15	13
MÄNTSÄLÄ	997	36336	47	324	225	113	37	13	17	221
MYRSKYLÄ-MÖRSKOM	400	18857	23	135	124	61	25	4	16	12
NUMMI-PUSULA	2220	96019	125	853	727	291	75	29	31	89
NURMIJÄRVI	826	41054	66	307	218	113	36	29	38	19
ORIMATTILA	773	34172	49	271	229	92	39	16	22	55
PERNAJA-PERNÄ	1415	76259	61	380	440	249	91	56	70	68

Alue Område	Kesämökkejä yhteensä Fritidshus inalles	Pinta-ala m2 Area m2								
		Yhteensä Totalt	-19 m2	20-39 m2	40-59 m2	60-79 m2	80-99 m2	100-119 m2	120+ m2	Tunt. OKänd
POHJA-POJO	450	22467	66	135	121	47	27	12	20	22
PORNAINEN-BORGNÄS	430	18312	45	148	135	54	15	10	9	14
PORVOO-BORGÅ	15	704	-	4	6	1	2	1	-	1
PORVOON MLK-BORGÅ LK	2845	137069	179	943	822	445	166	75	97	118
PUKKILA	240	10189	11	103	77	31	8	4	2	4
RUOTSINPYHTÄÄ STRÖMFORS	768	35847	36	255	252	109	46	21	15	34
SAMMATTI	1101	49601	72	402	327	153	53	19	25	50
SIPOO-SIBBO	1948	104315	117	598	539	331	139	74	105	45
SIUNTIO-SJUNDEÅ	813	38308	49	279	252	93	59	17	22	42
TAMMISAARI-EKENÄS	2146	84496	306	783	509	245	76	30	45	152
TENHOLA-TENALA	1590	71042	157	518	411	232	79	41	45	107
TUUSULA-TUSBY	574	23515	69	264	126	43	23	13	20	16
VANTAA-VANDA	1104	33489	277	465	199	39	22	13	12	77
VIHTI	2257	108151	160	709	635	302	146	51	96	158
TURUN-PORIN LÄÄNI ÅBO-BJÖRNEBORGS LÄN ALASTARO	200	10749	12	57	69	25	13	8	10	6
ASKAINEN-VILLNÄS	454	19410	39	177	146	61	10	7	6	8
AURA	71	3057	5	22	22	6	4	1	3	8
DRAGSEFJÄRD	1493	68756	84	538	468	199	86	24	42	52
EURA	857	37022	75	361	248	101	29	15	20	8
EURAJOKI	779	33825	47	285	302	86	26	8	11	14
HALIKKO	542	25960	33	146	156	93	28	19	17	50
HARJAVALTA	65	3679	8	21	16	5	5	2	6	2
HONKAJOKI	151	6444	12	70	37	20	5	1	5	1
HOUTSKARI-HOUTSKÄR	654	25828	49	275	179	76	20	8	6	41
HUITTINEN	277	12007	10	82	66	40	18	7	9	45
HÄMEENKYRÖ-TAVASTKYRO	1131	50916	87	464	340	141	37	17	34	11
IKAALINEN	1686	75044	124	691	544	166	56	32	42	31
INIÖ	377	15521	37	157	106	49	10	7	4	7
JÄMIJÄRVI	271	13662	22	85	78	41	15	6	16	8
KAAKARINA-S:T KARINS	422	20391	26	122	93	51	29	15	27	59
KALANTI	410	16769	37	184	120	38	14	4	6	7
KANKAANPÄÄ	581	24192	38	224	181	49	32	9	10	38
KARINAINEN	62	2961	1	14	25	13	2	-	2	5
KARVIA	235	10118	20	89	74	26	10	7	3	6
KEMIÖ-KIMITO	1208	62372	67	401	399	173	71	30	52	15
KIHNIÖ	661	29448	54	232	204	99	32	15	9	16

Alue Område	Kesämökkejä yhteensä Fritidshus inalles	Pinta-ala m2 Area m2								
		Yhteensä Totalt	-19 m2	20-39 m2	40-59 m2	60-79 m2	80-99 m2	100-119 m2	120+ m2	Tunt. Okänd
KIIKALA	555	25354	25	184	196	77	21	11	14	27
KIIKOINEN	191	8971	7	79	53	24	6	2	11	9
KISKO	1132	51683	89	407	363	159	61	22	15	16
KIUKAINEN	79	5091	2	12	16	16	9	5	10	9
KODISJOKI	100	3969	10	51	24	11	2	-	2	-
KOKEMÄKI-KUMO	1081	38953	92	323	248	96	46	22	27	227
KORPPOO-KORPO	1126	52225	109	369	346	134	65	29	36	38
KOSKI TL	217	9768	14	88	59	29	10	7	4	6
KULLAA	283	11913	23	116	84	29	15	4	2	10
KUSTAVI-GUSTAVS	2087	86176	163	905	631	196	62	23	38	69
KUUSJOKI	104	4421	11	46	21	13	4	1	5	3
KÖYLIÖ-KJULO	307	13209	28	107	97	45	14	6	2	8
LAITILA	914	37411	62	382	291	94	24	12	12	37
LAPPI	459	17930	28	218	142	44	16	1	1	9
LAVIA	632	26900	82	216	199	68	21	11	17	18
LEMU	183	7048	16	77	62	14	3	2	2	7
LIETO	146	6754	8	53	48	25	7	-	3	2
LOIMAA	32	1691	1	9	10	6	5	-	1	-
LOIMAAN KUNTA LOIMAA KOMMUN	349	16902	34	126	83	49	23	11	13	10
LUVIA	992	44800	46	363	326	154	51	12	13	27
MARTTILA	127	6085	7	43	44	17	5	4	4	3
MASKU	301	12684	26	118	97	27	9	7	7	10
MELLILÄ	97	4416	9	25	36	16	4	3	1	3
MERIKARVIA	1301	52264	121	502	390	127	48	14	25	74
MERIMASKU	761	32181	62	298	247	82	24	9	14	25
MIETOINEN	266	11174	25	110	76	37	6	3	6	3
MOUHIJÄRVI	812	33825	71	328	271	72	34	14	8	14
MUURLA	229	9904	21	79	75	31	7	7	3	6
MYNÄMÄKI	498	22840	41	171	140	76	26	12	15	17
NAANTALI-NÄDENDAL	422	21037	42	142	101	55	28	14	21	19
NAKKILA	65	3166	4	22	16	10	2	3	4	4
NAUVO-NAGU	1741	67099	344	612	441	183	54	19	35	53
NOORMARKKU-NORRMARK	388	16958	37	148	123	42	16	6	7	9
NOUSIAINEN	211	9179	13	76	68	23	8	5	5	13
ORIPÄÄ	74	3482	3	27	29	8	1	1	4	1
PAIMIO-PEMAR	292	13099	17	86	81	42	15	10	10	31

Alue Område	Kesämökkejä yhteensä Fritidshus inalles	Pinta-ala m2 Area m2								
		Yhteensä Totalt	-19 m2	20-39 m2	40-59 m2	60-79 m2	80-99 m2	100-119 m2	120+ m2	Tunt. Okänd
PARAINEN-PARGAS	2417	117387	179	853	700	352	143	63	76	51
PARKANO	842	40548	61	285	292	97	34	26	25	22
PERNIÖ-BJÄRNÄ	803	44576	40	243	252	106	62	36	48	16
PERTTELI	438	17237	32	188	140	37	9	4	6	22
PIIKKIÖ-PIKIS	447	20652	26	174	134	59	24	6	12	12
POMARKKU-PÄMARK	640	23678	39	240	164	72	23	9	5	88
PORI-BJÖRNEBORG	3019	104520	225	1042	630	240	109	39	53	681
PUNKALAIIDUN	472	20242	42	153	150	46	28	6	14	33
PYHÄRANTA	831	35257	61	306	300	97	25	4	15	23
PÖYTYÄ	170	9354	10	50	53	24	8	7	12	6
RAISIO-RESO	59	2635	5	26	9	8	3	1	2	5
RAUMA-RAUMO	247	11624	12	59	71	32	14	5	14	40
RAUMAN MLK-RAUMO LK	929	38005	69	381	306	92	36	8	9	28
RUSKO	35	1489	4	17	6	5	1	-	1	1
RYMÄTTYLÄ-RIMITO	1624	66528	163	650	479	179	58	16	24	55
SALO	63	3545	2	15	21	13	5	2	3	2
SARVO-SAGU	1055	46326	82	376	327	113	37	19	33	68
SIIKAINEN	731	28605	58	318	198	78	19	10	9	41
SOMERO	1525	71777	76	535	509	217	83	33	33	39
SUODENNIEMI	326	15415	35	92	121	45	7	6	11	9
SUOMUSJÄRVI	1064	49407	66	370	339	155	62	12	26	34
SÄKYLÄ	611	19362	23	165	142	61	19	8	6	187
SÄRKISALO-FINBY	515	27702	37	133	168	81	38	23	26	9
TAIVASSALO-TÖVSALA	1316	54436	117	573	370	132	42	16	26	40
TARVASJOKI	64	2536	4	26	23	3	3	-	1	4
TURKU-ÅBO	2574	114473	174	676	524	252	144	64	159	581
ULVILA-ULVSBY	29	1480	1	8	11	5	2	-	1	1
UUSIKAUPUNKI-NYSTAD	2694	98361	305	1011	754	232	82	23	26	261
VAHTO	86	3879	8	29	24	16	4	1	2	2
VAMMALA	1346	50464	174	399	344	134	47	31	27	190
VAMPULA	136	6574	8	35	43	31	6	4	3	6
VEHMAA	566	23854	40	231	187	51	19	3	13	22
VELKUA	376	14926	33	165	96	46	11	3	5	17
VILJAKKALA	745	33162	56	294	238	87	27	12	20	11
VÄSTANFJÄRD	425	20148	19	148	143	70	17	9	10	9

Alue Område	Kesämökkejä yhteensä Fritidshus inalles	Pinta-ala m2 Area m2								
		Yhteensä Totalt	-19 m2	20-39 m2	40-59 m2	60-79 m2	80-99 m2	100-119 m2	120+ m2	Tunt. Okänd
YLÄNE	523	22089	67	192	144	75	19	9	8	9
ÄETSÄ	279	10717	19	97	79	23	9	4	8	40
HÄMEEN LÄÄNI TAVASTEUS LÄN ASIKKALA	2709	112182	310	1093	777	270	94	42	60	63
FORSSA	592	25416	39	238	176	70	29	6	10	24
HATTULA	1626	73343	188	594	455	207	71	16	52	43
HAUHO	2042	90075	164	810	657	239	84	33	37	18
HAUSJÄRVI	737	37332	45	257	237	95	41	13	39	10
HOLLOLA	1293	60338	123	478	324	196	55	33	52	32
HUMPPILA	259	12533	9	95	80	42	16	3	9	5
HÄMEENLINNA-TAVASTEUS	463	21035	41	177	147	50	18	9	14	7
JANAKKALA	1353	56535	149	592	336	151	55	21	27	22
JOKIOINEN	301	14714	23	91	85	61	26	3	6	6
JUUPAJOKI	307	13154	34	123	92	28	16	1	8	5
KALVOLA	777	35791	72	268	256	96	42	16	15	12
KANGASALA	2213	94727	185	900	627	254	83	39	50	75
KOSKI HL	402	18332	35	154	116	40	19	13	14	11
KUHMALAHTI	623	24071	63	267	188	51	18	4	8	24
KUOREVESI	641	23314	93	294	160	44	22	7	3	18
KURU	1423	58967	78	525	407	167	56	23	26	141
KYLMÄKOSKI	429	19338	33	160	150	45	23	11	7	-
KÄRKÖLÄ	295	12332	28	109	99	27	10	5	7	10
LAHTI	436	18829	36	225	78	45	26	10	12	4
LAMMI	1137	49665	97	425	393	104	52	24	24	18
LEMPÄÄLÄ	969	39320	121	390	223	93	47	18	23	54
LOPPI	2451	110046	183	951	808	289	94	43	56	27
LUOPIOINEN	1622	62585	199	651	458	150	38	19	23	84
LÄNGELMÄKI	1329	55959	158	563	360	139	44	21	26	18
MÄNTTÄ	178	5948	35	77	31	14	5	1	2	13
NASTOLA	1332	55484	127	575	378	118	51	20	33	30
NOKIA	1361	58919	111	555	396	159	55	21	25	39
ORIVESI	1660	61313	149	663	437	154	37	15	27	178
PADASJOKI	1983	84590	207	743	624	238	81	18	31	41
PIRKKALA	376	17326	46	143	96	38	24	9	13	7
PÄLKÄNE	1288	53041	109	518	352	153	40	16	26	74
RENKO	615	28127	65	224	199	80	33	5	7	2
RIIHIMÄKI	198	9037	16	84	51	21	16	4	5	1

Alue Område	Kesämökkejä yhteensä	Pinta-ala m2 Area m2								
		Fritidshus inalles	Yhteensä Totalt	-19 m2	20-39 m2	40-59 m2	60-79 m2	80-99 m2	100-119 m2	120+ m2
RUOVESI	1690	74027	147	685	515	181	62	33	42	25
SAHALAHTI	462	17855	47	199	131	37	16	7	4	21
TAMMELA	2486	107221	211	983	812	289	94	31	45	21
TAMPERE-TAMMERFORS	3207	42780	55	249	221	109	65	27	44	2437
TOIJALA	162	6426	22	59	44	17	6	1	4	9
TUULOS	649	28931	45	250	215	95	17	13	11	3
URJALA	1112	50427	75	426	380	143	43	17	23	5
VALKEAKOSKI	1080	48184	120	472	253	112	49	29	33	12
VESILAHTI	1076	41628	106	448	323	105	35	8	9	42
VIIALA	173	7693	25	66	50	13	8	4	6	1
VILPPULA	1061	45832	143	421	290	103	45	15	28	16
VIRRAT-VIRDOIS	1702	65816	225	708	479	160	52	18	17	43
YLÖJÄRVI	1406	58991	173	549	373	161	63	25	26	36
YPÄJÄ	298	15154	11	87	106	55	23	7	8	1
KYMEN LÄÄNI										
KYMMENE LÄN										
ANJALANKOSKI	686	30694	45	221	181	98	37	19	18	67
ELIMÄKI	164	10018	7	44	35	31	19	6	15	7
HAMINA-FREDRIKSHAMN	60	2641	1	27	12	12	1	2	1	4
IITTI	1867	75961	129	833	548	166	59	27	32	73
IMATRA	187	7657	22	73	41	13	17	4	3	14
JAALA	2097	80983	170	959	615	176	51	16	20	90
JOUTSENO	616	21676	97	304	120	48	19	7	5	16
KOTKA	1425	55769	193	490	366	128	59	19	40	130
KOUVOLA	19	1469	2	1	1	5	5	3	2	-
KUUSANKOSKI	308	12235	38	129	87	37	12	4	1	-
LAPPEENRANTA										
VILLMANSTRAND	1281	48993	136	641	244	100	47	26	27	60
LEMI	1111	42817	120	504	302	86	34	22	9	34
LUUMÄKI	2504	106791	205	1007	779	221	94	34	65	99
MIEHIKKÄLÄ	518	23072	41	226	143	45	23	9	14	17
PARIKKALA	852	32438	134	365	200	70	24	9	18	32
PYHTÄÄ-PYTTIS	1265	60709	85	446	390	153	70	31	41	49
RAUTJÄRVI	992	34359	134	495	230	76	14	7	6	30
RUOKOLAHTI	2624	93726	304	1340	608	137	65	24	29	117
SAARI	220	9234	31	86	52	28	7	4	5	7
SAVITAIPALE	2017	78553	222	968	551	149	58	20	23	26
SUOMENNIEMI	968	34745	102	400	265	70	22	12	7	90

Alue Område	Kesämökkejä yhteensä Fritidshus inalles	Pinta-ala m2 Area m2								
		Yhteensä Totalt	-19 m2	20-39 m2	40-59 m2	60-79 m2	80-99 m2	100-119 m2	120+ m2	Tunt. Okänd
TAIPALSAARI	2600	92642	369	1248	599	143	65	25	33	118
UUKUNIEMI	355	13816	29	162	105	32	9	6	2	10
VALKEALA	2308	88734	202	1005	651	190	47	34	35	144
VEHKALAHTI	1685	70001	148	682	521	164	53	29	27	61
VIROLAHTI	1296	54686	112	544	408	136	41	14	24	17
YLÄMAA	524	21341	33	213	159	44	12	14	8	41
MIKKELIN LÄÄNI S:T MICHELS LÄN ANTTOLA	1004	36777	82	452	270	81	29	7	6	77
ENONKOSKI	549	19822	64	227	121	36	17	4	11	69
HARTOLA	1897	66277	215	779	464	146	55	19	16	203
HAUKIVUORI	903	34499	66	367	259	61	29	11	18	92
HEINÄVESI	1145	47224	95	439	361	108	32	11	30	69
HEINOLA	217	6187	53	125	21	5	5	2	1	5
HEINOLAN MLK HEINOLA LK	2236	90885	266	894	652	212	65	36	42	69
HIRVENSALMI	2088	73548	193	919	537	124	43	16	31	225
JOROINEN	1057	39891	126	431	251	97	33	4	21	94
JUVA	1620	61064	158	700	403	128	50	23	26	132
JÄPPILÄ	551	19761	70	244	111	43	12	15	7	49
KANGASLAMPI	836	30750	108	389	218	60	18	8	9	26
KANGASNIEMI	2798	105526	282	1277	670	202	80	39	55	193
KERIMÄKI	1474	52075	155	618	342	103	34	18	24	180
MIKKELI-S:T MICHEL	141	6662	16	56	33	8	6	6	9	7
MIKKELIN MLK S:T MICHELS LK	2541	91581	258	1170	642	177	51	34	29	180
MÄNTYHARJU	3195	125513	294	1520	906	253	85	31	40	66
PERTUNMAA	1462	50841	158	602	372	109	39	15	13	154
PIEKSÄMÄKI	31	1293	3	12	9	1	1	-	2	3
PIEKSÄMÄEN MLK PIEKSÄMÄKI LK	1306	53954	154	579	318	122	46	21	41	25
PUNKAHARJU	1352	49013	187	540	348	105	29	19	17	107
PUUMALA	2126	79817	239	957	586	164	52	24	22	82
RANTASALMI	1490	52810	144	649	356	94	37	14	22	174
RISTIINA	2212	85981	188	897	617	168	74	31	36	201
SAVONLINNA-NYSLOTT	2660	82852	392	1016	505	168	56	32	35	456
SAVONRANTA	556	23714	49	216	159	53	21	16	13	29
SULKAVA	1230	50244	154	546	312	98	51	22	23	24

Alue Område	Kesäbkkkeja yhteensä Fritidshus inalles	Pinta-ala m2 Area m2								
		Yhteensä Totalt	-19 m2	20-39 m2	40-59 m2	60-79 m2	80-99 m2	100-119 m2	120+ m2	Tunt. Okänd
SYSMÄ	2578	96491	299	1128	627	214	75	23	35	177
VIRTASALMI	590	23129	46	212	145	54	29	10	15	79
POHJOIS-KARJALAN LÄÄNI NORRA KARELENS LÄN ENO	913	36048	95	353	236	93	35	10	13	78
ILOMANTSI	1233	46899	120	464	304	138	43	14	15	135
JOENSUU	208	6105	8	81	25	15	8	3	3	65
JUUKA	1306	50653	199	518	356	117	42	15	19	40
KESÄLAHTI	809	30720	72	329	226	63	23	7	16	73
KIIHTELYSVAARA	532	20270	53	203	136	48	19	6	9	58
KITEE	1412	52832	152	537	344	110	64	16	27	162
KONTIOLAHTI	1229	45423	132	508	324	110	40	10	10	95
LIEKSA	1720	82028	169	643	469	175	77	26	44	117
LIPERI	2188	84689	262	962	568	176	75	21	31	93
NURMES	1025	38621	119	379	226	96	45	14	21	125
OUTOKUMPU	770	29035	104	347	193	64	20	11	9	22
POLVIJÄRVI	1115	41582	108	437	298	91	38	18	10	115
PYHÄSELKÄ	549	21014	61	237	122	51	14	9	11	44
RAÄKKYLÄ	920	36417	108	386	260	86	33	10	8	29
TOHMAJÄRVI	740	28080	85	258	203	63	25	13	13	80
TUUPOVAARA	578	21489	63	241	156	43	15	5	7	48
VALTIMO	319	13983	26	114	76	46	22	11	3	21
VARTSILÄ	127	4211	15	57	26	10	6	-	-	13
KUOPION LÄÄNI KUOPIO LÄN IISALMI	1076	45164	111	446	268	129	43	21	22	36
JUANKOSKI	853	37315	72	345	241	88	36	17	21	33
KAAVI	920	34492	96	345	239	74	28	15	14	109
KARTTULA	1118	44962	99	477	327	96	35	15	16	53
KEITELE	297	12021	30	121	81	32	13	3	4	13
KIURUVESI	837	35096	80	339	241	86	46	18	8	19
KUOPIO	3505	144127	427	1412	839	326	157	53	89	202
LAPINLAHTI	880	35343	90	372	239	100	23	11	12	33
LEPPÄVIRTA	2380	89341	306	1036	603	200	56	31	36	112
MAANINKA	757	30910	57	252	210	76	33	17	17	95
NILSIÄ	1312	62771	132	475	325	160	70	48	47	55
PIELAVESI	1181	46462	126	480	292	119	35	15	26	88
RAUTALAMPI	1062	43219	85	410	294	95	46	17	19	96

Alue Område	Kesämökkejä yhteensä Fritidshus inalles	Pinta-ala m2 Area m2								
		Yhteensä Totalt	-19 m2	20-39 m2	40-59 m2	60-79 m2	80-99 m2	100-119 m2	120+ m2	Tunt. Okänd
RAUTAVAARA	344	14478	29	137	106	33	18	4	5	12
SIILINJÄRVI	911	38744	96	409	236	82	39	15	18	16
SONKAJÄRVI	659	27512	54	273	156	74	42	9	12	39
SUONENJOKI	924	33423	70	323	214	73	28	11	23	182
TERVO	679	27318	70	268	147	65	31	10	20	68
TUUSNIEMI	1025	40334	82	408	296	92	35	11	17	84
VARKAUS	333	13784	35	147	72	31	10	4	13	21
VARPAISJÄRVI	451	18562	40	196	118	49	23	7	4	14
VEHMERSALMI	1117	45671	108	454	328	104	33	17	22	51
VESANTO	634	23330	57	256	144	57	22	2	11	85
VIEREMÄ	413	16003	53	174	108	43	12	5	4	14
KESKI-SUOMEN LÄÄNI MELLERSTA FINLANDS LÄN HANKASALMI	1334	53278	155	605	350	104	58	13	24	25
JOUTSA	1292	52445	114	601	352	115	44	12	24	30
JYVÄSKYLÄ	342	8947	51	101	33	14	8	1	6	128
JYVÄSKYLÄN MLK JYVÄSKYLÄ LK	1511	57784	190	657	361	125	47	22	31	78
JÄMSÄ	1052	39649	137	434	246	84	44	19	18	70
JÄMSÄNKOSKI	565	23544	79	205	160	54	20	13	10	24
KANNONKOSKI	526	20743	58	220	154	35	11	6	14	28
KARSTULA	535	20749	71	211	137	58	17	4	9	28
KEURUU	1321	52845	148	517	315	128	51	18	32	112
KINNULA	226	8416	25	97	53	18	7	2	4	20
KIVIJÄRVI	387	15767	56	155	76	38	15	9	11	27
KONGINKANGAS	571	18047	131	224	109	38	10	7	6	46
KONNEVESI	775	27768	142	305	164	64	25	8	8	59
KORPILAHTI	1453	56511	162	687	365	131	37	24	17	30
KUHMOINEN	1925	78642	247	817	521	167	58	22	28	65
KYYJÄRVI	183	6827	21	71	44	16	8	1	5	17
LAUKAA	1349	49951	161	628	321	100	42	14	16	67
LEIVONMÄKI	392	15276	43	167	76	48	12	5	9	32
LUHANKA	558	22732	71	243	143	55	19	5	11	11
MULTIA	395	18122	39	143	110	47	19	9	15	13
MUURAME	603	26697	62	253	149	64	24	16	17	18
PETÄJÄVESI	559	23007	48	260	152	65	13	4	8	9
PIHTIPUDAS	702	26050	67	307	171	58	25	4	12	58
PYLKÖNMÄKI	215	8494	27	72	65	15	5	6	5	20

Alue Område	Kesämökkejä yhteensä Fritidshus inalles	Pinta-ala m2 Area m2								Tunt. Okänd
		Yhteensä Totalt	-19 m2	20-39 m2	40-59 m2	60-79 m2	80-99 m2	100-119 m2	120+ m2	
SAARIJÄRVI	928	35802	94	410	241	74	34	12	13	50
SUMIAINEN	676	21080	151	274	137	42	13	1	6	52
SUOLAHTI	76	3104	18	20	19	3	1	1	5	9
SÄYNÄTSALO	26	808	6	12	3	2	1	-	-	2
TOIVAKKA	740	28320	83	313	197	63	27	10	9	38
URAINEN	481	17446	55	223	135	26	8	4	7	23
VIITASAARI	1407	54313	194	567	318	126	49	22	31	100
ÄÄNEKOSKI	532	17953	110	248	99	37	11	4	5	18
VAASAN LÄÄNI										
VASA LÄN										
ALAHÄRMÄ	158	7642	5	50	37	33	7	8	5	13
ALAJÄRVI	555	22853	49	222	150	62	20	12	11	29
ALAVUS-ALAVO	1143	42272	156	474	304	98	31	13	12	55
EVIJÄRVI	551	22752	53	261	114	44	16	6	19	38
HALSUA	113	4363	18	57	18	10	5	2	3	-
HIMANKA	293	9318	28	145	50	17	4	1	5	43
ILMAJOKI	265	11632	16	84	69	40	19	8	5	24
ISOJOKI-STORÅ	209	9323	26	55	59	40	9	5	4	11
ISOKYRÖ-STORKYRO	244	12237	9	71	78	32	26	6	10	12
JALASJÄRVI	383	17101	37	110	109	63	16	6	13	29
JURVA	200	9376	7	73	69	22	14	4	5	6
KANNUS	66	3184	8	17	19	10	5	3	2	2
KARIJOKI-BÖTOM	80	3750	6	18	26	20	4	-	2	4
KASKINEN-KASKÖ	164	2030	-	11	9	7	2	2	3	130
KAUHAJOKI	395	15894	42	148	104	38	10	4	11	38
KAUHAVA	156	10508	4	38	50	28	21	8	5	2
KAUSTINEN-KAUSTBY	108	4042	11	38	23	8	4	6	1	17
KOKKOLA-KARLEBY	825	31867	89	356	191	75	24	16	16	58
KORSNÄS	868	27409	26	255	247	85	14	8	3	230
KORTESJÄRVI	280	13139	27	84	74	26	13	5	17	34
KRISTIINANKAUPUNKI										
KRISTINESTAD	1127	46849	48	300	336	166	77	15	14	171
KRUUNUPYY-KRONOBY	513	20527	42	237	132	50	15	13	7	17
KUORTANE	625	24871	55	222	141	62	28	11	22	84
KURIKKA	206	9949	12	48	59	39	17	8	4	19
KÄLVIA	358	13420	53	164	85	38	8	-	5	5
LAIHIA	227	11319	4	80	71	30	12	7	10	13
LAPPAJÄRVI	729	34417	62	279	197	102	55	15	18	1

Alue Område	Kesämökkejä yhteensä Fritidshus inalles	Pinta-ala m2 Area m2								
		Yhteensä Totalt	-19 m2	20-39 m2	40-59 m2	60-79 m2	80-99 m2	100-119 m2	120+ m2	Tunt. Okänd
LAPUA-LAPPO	398	21649	21	115	108	79	35	18	16	6
LEHTIMÄKI	362	15561	25	153	110	39	12	7	7	9
LESTIJÄRVI	272	9482	27	124	65	22	8	3	-	23
LOHTAJA	283	9866	46	145	58	13	4	1	8	8
LUOTO-LARSMO	1335	38680	239	554	232	69	18	14	8	201
MAALAHTI-MALAX	1621	63541	150	761	487	123	41	16	19	24
MAKSAMAA-MAXMO	891	33732	133	386	266	63	23	5	7	8
MUSTASAARI-KORSHOLM	2592	110478	243	1081	756	258	105	38	65	46
NURMO	154	6103	17	43	46	19	9	1	2	17
NÄRPIÖ-NÄRPES	1338	66667	75	350	534	252	60	17	27	23
ORAVAINEN-ORAVAIS	461	18590	68	169	134	61	12	6	5	6
PERÄSEINÄJOKI	112	4029	7	33	41	6	3	4	-	18
PERHO	163	5780	12	43	39	15	11	2	2	39
PIETARSAAREN MLK PEDERSÖRE	466	16179	92	180	105	25	16	11	5	32
PIETARSAARI-JAKOBSTAD	535	16656	118	207	99	32	16	2	6	55
SEINÄJOKI	42	2179	1	11	6	9	2	5	2	6
SOINI	334	12245	35	127	93	24	14	5	2	34
TEUVA-ÖSTERMARK	90	4661	5	22	32	14	8	1	5	3
TOHOLAMPI	73	3128	5	38	12	5	2	3	4	4
TÖYSÄ	325	11882	22	164	72	24	10	3	3	27
ULLAVA	45	1968	9	16	7	4	-	2	4	3
UUSIKAARLEPYY NYKARLEBY	758	28644	110	331	215	48	20	7	10	17
VAASA-VASA	1051	45273	101	506	217	83	31	19	37	57
VETELI-VETIL	139	5860	14	54	41	12	7	5	2	4
VIMPELI-VINDALA	270	11923	12	110	64	33	14	7	11	19
VÄHÄKYRÖ-LILLKYRO	183	9510	9	73	56	15	13	4	8	5
VÖYRI-VÖRÄ	306	13849	39	104	91	33	14	7	12	6
YLIHÄRMÄ	65	3753	1	19	17	13	4	2	5	4
YLISTARO	238	10867	12	82	70	28	10	4	12	20
ÄHTÄRI	1135	41876	84	404	303	100	43	17	12	172
OULUN LÄÄNI ULEÅBORG LÄN ALAVIESKA	50	2521	3	11	12	7	5	4	2	6
HAAPAJÄRVI	168	8398	16	51	44	18	14	6	10	9
HAAPAVESI	359	14270	32	138	80	42	22	3	6	36
HAILUOTO-KARLÖ	492	14330	38	147	106	33	18	4	3	143
HAUKIPUDAS	848	29604	58	335	175	72	32	11	13	152

Alue Område	Kesämökkejä yhteensä Fritidshus inalles	Pinta-ala m2 Area m2								
		Yhteensä Totalt	-19 m2	20-39 m2	40-59 m2	60-79 m2	80-99 m2	100-119 m2	120+ m2	Tunt. Okänd
HYRYNSALMI	345	11333	21	119	63	37	12	4	3	86
II	915	37647	112	424	237	63	35	11	20	13
KAJAANI	1111	36885	148	350	210	103	39	17	19	225
KALAJOKI	851	31733	96	395	171	55	25	17	19	73
KEMPELE	47	1605	5	25	6	4	3	-	-	4
KESTILÄ	175	7749	13	47	42	20	20	3	5	25
KIIMINKI	717	22644	78	310	157	48	15	5	1	103
KUHMO	1567	58805	160	586	320	162	70	41	24	204
KUIVANIEMI	607	24537	85	273	143	52	16	16	11	11
KUUSAMO	3949	200016	302	1668	975	390	227	103	238	46
KÄRSÄMÄKI	94	6011	1	15	32	19	9	4	6	8
LIMINKA	165	6770	20	74	44	13	4	6	2	2
LUMIJOKI	184	5873	22	62	41	16	4	1	3	35
MERIJÄRVI	94	3881	7	34	16	14	5	3	2	13
MUHOS	535	18550	40	222	128	39	9	11	6	80
NIVALA	153	7792	9	51	43	17	13	6	6	8
OULAINEN	235	11242	18	75	65	31	20	7	10	9
OULU-ULEÅBORG	820	32050	58	456	120	65	26	12	28	55
OULUNSALO	379	13984	48	205	85	24	8	2	5	2
PALTAMO	847	28524	62	315	174	79	22	17	6	172
PATTIJOKI	105	3784	11	44	27	7	3	2	1	10
PIIPPOLA	93	4222	8	27	22	13	2	2	8	11
PUDASJÄRVI	2052	82052	214	940	438	201	79	39	39	102
PULKKILA	132	4508	10	43	35	12	7	1	-	24
PUOLANKA	926	32839	67	338	200	88	28	17	14	174
PYHÄJOKI	547	17856	104	226	109	34	10	10	6	48
PYHÄJÄRVI	854	29210	73	359	200	65	23	8	6	120
PYHÄNTÄ	215	7874	32	102	54	8	8	3	2	6
RAAHE-BRAHESTAD	612	17926	62	267	95	40	12	12	3	121
RANTSILA	272	10670	57	91	69	26	5	8	7	9
REISJÄRVI	273	10050	33	130	63	24	3	3	5	12
RISTIJÄRVI	374	12580	30	124	69	28	16	5	8	94
RUUKKI	412	18831	38	126	122	64	22	7	12	21
SIEVI	173	8272	19	44	45	19	17	6	5	18
SIIKAJOKI	303	11356	40	153	68	22	11	2	4	3
SOTKAMO	1389	45930	70	379	271	141	55	21	28	424

Alue Område	Kesämökkejä yhteensä Fritidshus inalles	Pinta-ala m2 Area m2								Tunt. Okänd
		Yhteensä Totalt	-19 m2	20-39 m2	40-59 m2	60-79 m2	80-99 m2	100-119 m2	120+ m2	
SUOMUSSALMI	1283	46408	113	474	222	120	65	33	21	235
TAIVALKOSKI	744	28421	85	377	158	64	28	8	9	15
TEMMES	75	3140	5	34	19	9	3	-	2	3
TYRNÄVÄ	167	6841	20	75	41	18	8	2	3	-
UTAJÄRVI	706	25329	84	307	147	50	18	9	11	80
VAALA	1129	38070	160	425	264	94	26	7	11	142
VIHANTI	91	4250	5	31	29	17	5	2	1	1
VUOLIJOKI	437	14652	23	168	102	29	13	7	4	91
YLI-II	368	11960	25	128	72	27	11	7	8	90
YLIKIIIMINKI	661	23320	89	362	141	41	14	5	5	4
YLIVIESKA	195	9277	26	51	56	34	16	2	7	3
LAPIN LÄÄNI LAPPLANDS LÄN ENONTEKIO	359	12909	52	161	82	33	6	3	4	18
INARI-ENARE	1417	70112	155	676	327	99	26	18	73	43
KEMI	279	10305	57	120	50	21	12	7	4	8
KEMIJÄRVI	1332	63490	96	572	295	139	84	52	59	35
KEMINMAA	483	18064	22	147	118	46	24	6	14	106
KITTILÄ	985	52479	50	345	182	140	79	37	64	88
KOLARI	1078	75776	51	235	244	188	117	83	129	31
MUONIO	591	30539	53	197	155	85	34	11	34	22
PELKOSENNIEMI	315	20685	24	75	85	47	29	9	39	7
PELLO	700	26323	83	295	167	66	25	7	6	51
POSIO	1508	58187	117	690	406	119	47	20	20	89
RANUA	836	36188	72	377	186	103	42	15	21	20
ROVANIEMEN MLK ROVANIEMI LK	2976	118720	357	1383	715	258	98	46	55	64
ROVANIEMI	38	1535	9	10	7	5	1	1	2	3
SALLA	859	45254	73	315	168	132	68	28	57	18
SAVUKOSKI	245	9757	17	125	53	28	8	6	1	7
SIMO	824	32113	90	349	214	71	32	11	10	47
SODANKYLÄ	946	49678	84	447	178	76	43	25	67	26
TERVOLA	411	19375	29	138	117	68	20	16	10	13
TORNIO-TORNEÄ	943	42385	56	402	258	104	57	14	27	25
UTSJOKI	375	13379	47	185	94	25	5	3	2	14
YLITORNIO-ÖVERTORNEÄ	913	39132	97	369	236	102	39	16	22	32
AHVENANMAAN MAAKUNTA LANDSKAPET ÅLAND BRÄNDÖ	156	6553	12	40	58	22	5	2	3	14
ECKERÖ	341	13588	31	79	118	36	15	5	7	50

Alue Område	Kesämökkejä yhteensä Fritidshus inalles	Pinta-ala m2 Area m2								
		Yhteensä Totalt	-19 m2	20-39 m2	40-59 m2	60-79 m2	80-99 m2	100-119 m2	120+ m2	Tunt. Okänd
FINSTRÖM	307	13179	10	82	110	46	13	4	5	37
FÖGLÖ	345	15779	18	93	125	52	8	9	9	31
GETA	245	11393	16	61	77	38	12	6	9	26
HAMMARLAND	336	15141	11	88	120	56	12	6	8	35
JOMALA	349	15270	16	108	140	35	15	4	9	22
KUMLINGE	190	7399	23	56	57	17	8	4	3	22
KÖKAR	140	5079	12	55	37	15	4	-	1	16
LEMLAND	651	29627	38	183	232	104	20	14	15	45
LUMPARLAND	209	8478	32	59	72	30	4	4	1	7
MAARIANHAMINA MARIEHAMN	60	2327	11	21	16	7	1	1	1	2
SALTVIK	382	16326	23	97	131	59	15	6	7	44
SOTTUNGA	80	4021	6	14	27	19	5	3	1	5
SUND	310	14240	21	77	97	58	15	4	9	29
VÄRDÖ	281	12548	23	82	89	47	16	8	2	14

Liitteet – *Bilagor* – Appendices

Liite 1 – Appendix 1

Suomalais-englantilainen sanasto Finnish-English glossary

Alue	<i>Region</i>	Muussa läänissä	<i>In other province</i>
Asuinkunnassa	<i>In municipality of residenc</i>	Muut kunnat	<i>Rural areas</i>
Asuinlänissä	<i>In province of residence</i>	Omistaja	<i>Owner</i>
Ei kuntamuotoa	<i>No type of municipality</i>	Omistajatyyppi	<i>Type of owner</i>
Ei varusteita	<i>No amenities</i>	Osa-alue	<i>Subdivision</i>
Ja	<i>And</i>	Perusparannusvuosi	<i>Year of renovation</i>
Kaupungit	<i>Urban areas</i>	Pinta-ala	<i>Floorage</i>
Kaupunkimaiset kunnat	<i>Urban municipalities</i>	Pinta-ala keskimäärin	<i>Average floor area</i>
Kerrosala	<i>Floor area per storey</i>	Postinumeroalue	<i>Postcode area</i>
Kerrosluvu	<i>Number of storeys</i>	Rakennuksen käyttö- tarkoitus	<i>Intended use of building</i>
Keskipinta-ala	<i>Average floor area</i>	Rakennus	<i>Building</i>
Kesämökki	<i>Free-time residenc</i>	Rakennusaine	<i>Construction material</i>
Koko maa	<i>Whole country</i>	Rakentamisvuosi	<i>Year of completion</i>
Kunnat	<i>Municipalities</i>	Seutukaava-alueet	<i>Regional planning areas</i>
Kunta	<i>Municipality</i>	Sijainti	<i>Geographical location</i>
Kuntamuoto	<i>Type of municipality</i>	Taajaanasutut kunnat	<i>Built-up municipalities</i>
Lämminvesi	<i>Hot water</i>	Taajama	<i>Built-up area</i>
Lämmitys	<i>Heating</i>	Tai	<i>Or</i>
Lämmitysaine/lämmön- lähde	<i>Heating fuel, source of heat</i>	Tuntematon	<i>Unknown</i>
Lämmitystapa	<i>Heating system</i>	Tuntemattomat	<i>Unknown</i>
Lääni	<i>Province, county</i>	Varusteet	<i>Equipment</i>
Läänit	<i>Provinces, counties</i>	Verkostoliittymät	<i>Connections to regional networks</i>
Maaseutumaiset kunnat	<i>Rural municipalities</i>	Yksityinen henkilö	<i>Private individual</i>
Mukaan	<i>By</i>	Yritys	<i>Enterprise, company</i>
Muu tai tuntematon	<i>Other or unknown</i>		

Liite 2

Käsitteet ja määritelmät

Käsiteluettelo

Julkaisun tauluissa esiintyvät käsitteet ovat seuraavat:

- * Alue
- * Kerrosala
- * Kerrosluku
- * Kesämökki
- * Kunta
- * Lämmitysaine/lämmönlähde
- * Lämmitystapa
- * Lääni
- * Pinta-ala
- * Rakennuksen käyttötarkoitus
- * Rakennus
- * Rakennusaine
- * Rakentamis- tai perusparannusvuosi
- * Seutukaava-alue
- * Vapaa-ajan asuinrakennus – Kesämökki
- * Varusteet
- * Verkostoliittymät

Alue

Vuoden 1990 väestölaskennassa käytetyt hallinnolliset aluejaot ovat ajankohdan 31.12.1990 mukaisia. Luettelo lääneistä, seutukaava-alueista ja kunnista sekä tapahtuneista alumuutoksista sisältyy vuosittain ilmestyvään Tilastokeskuksen Kuntanumerointi-julkaisuun. Hallinnollisten aluejakojen lisäksi tietoja voidaan tuottaa myös koordinaattien käyttöön perustuvilla aluejaoilla, kuten esim. osa-alueet, taajamat ja karttaruudut. Katso *kunta*, *lääni*, *seutukaava-alue*.

Kerrosala

Rakennuksen kerrosalaan luetaan kerrosten pinta-alat ja se ullakon tai kellarikerrosten ala, jossa on asuin- tai työhuoneita taikka muita rakennuksen pääasiallisen käyttötarkoituksen mukaisia tiloja.

Kerroksen ala on vaakasuora pinta-ala, jota rajoittavat kerrosten seinien ulkopinnat tai niiden ajateltu jatke ulkoseinien pinnassa olevien aukkojen ja koristeosien osalta.

Kerrosluku

Rakennuksen kerroslukuun lasketaan mukaan kaikki ne pääasiallisesti maanpinnan yläpuolella olevat kerrokset, joissa on asuin- tai työhuoneita tai rakennuksen käyttötarkoituksen mukaisia tiloja. Kun rakennuksen kerrosten lukumäärä vaihtelee rakennuksen eri osissa, kerrosluvulla tarkoitetaan yleensä rakennuksen suurinta kerroslukua.

Vuoden 1980 jälkeen valmistuneessa rakennuksessa kerrosluku ilmoitetaan kokonaisuuden huomioon ottavana keskiarvolukuna, jos tietyn kerroksen kerrosalan osuus rakennuksen pääasiallisen kerrosten alasta on hyvin pieni. Esimerkiksi jos suuri teollisuushalli on muuten yksikerroksinen, mutta kerrosalaltaan pienet toimistotilat ovat kolmessa kerroksessa, niin kerrosluvuksi ilmoitetaan yksi.

Kesämökki

Kesämökillä tarkoitetaan kiinteästi sijaintipaikalleen rakennettua vapaa-ajan asuinrakennusta tai asuinrakennusta, jota käytetään loma- tai vapaa-ajan asuntona. Liiketoimintaa palvelevia lomamökkejä, lomakyläiden rakennuksia ja siirtolapuutarhamökkejä ei lueta vapaa-ajan asuinrakennuksiksi.

Vuoden 1990 väestölaskennassa on kesämökeiksi luettu kaikki ne rakennukset, joiden käyttötarkoitus oli 31.12.1990 vapaa-ajan asuinrakennus tai joita ko. ajankohdalla käytettiin loma-asumiseen.

Tiedot kesämökeistä on saatu väestön keskusrekisterin rakennus- ja huoneistotiedoista, joita on täydennetty verohallituksen tiedoilla.

Kunta

Vuonna 1990 Suomessa oli 460 kuntaa. Kunnat on perinteisesti jaettu kahteen ryhmään: kaupunkeihin ja muihin kuntiin. Tilastokeskus on ottanut käyttöön uuden tilastollisen kuntaryhmittelyn vuodesta 1989 lähtien. Tämä luokitus erottelee kaupunkimaisuutta ja maaseutumaisuutta paremmin kuin hallinnollinen jako kaupunkeihin ja muihin kuntiin.

Uudessa kuntaryhmittelyssä kunnat ryhmitellään taajama- ja väestön osuuden ja suurimman taajaman väkiluvun perusteella kolmeen luokkaan:

1. Kaupunkimaiset kunnat
2. Taajaan asutut kunnat
3. Maaseutumaiset kunnat

Kaupunkimaisiin kuntiin luetaan ne kunnat, joiden väestöstä vähintään 90 % asuu taajamissa tai suurimman taajaman väkiluku on vähintään 15 000.

Taajaan asuttuja kuntia ovat puolestaan ne kunnat, joiden väestöstä vähintään 60 %, mutta alle 90 % asuu taajamissa ja suurimman taajaman väkiluku on vähintään 4000, mutta

alle 15 000.

Maaseutumaisiin kuntiin kuuluvat ne kunnat, joiden väestöstä alle 60 % asuu taajamissa ja suurimman taajaman väkiluku on alle 15 000 sekä ne kunnat joiden väestöstä vähintään 60 %, mutta alle 90 % asuu taajamissa ja suurimman taajaman väkiluku on alle 4000.

Luettelo kunnista, kuntamuodoista ja tapahtuneista muutoksista sisältyy Tilastokeskuksen Kuntanumerointi-julkaisuun.

Katso *alue*.

Lämmitysaine/lämmönlähde

Lämmitysaineella/lämmönlähteellä tarkoitetaan rakennuksen lämmityksessä pääasiallisesti käytettyä polttoainetta tai lämmönlähdettä. Tieto lämmitysaineesta on myös asunnoilla ja toimitiloilla. Luokittelu on seuraava:

- kauko- tai aluelämpö
- öljy, kaasu
- kivihiihi
- sähkö
- puu, turve
- muu, tuntematon

Kauko- tai aluelämmöllä tarkoitetaan lämmitystä, jossa lämpö johdetaan rakennukseen sen ulkopuolella sijaitsevista useamman kiinteistön yhteisestä lämpökeskuksesta. Kauko- ja aluelämmityksessä käytettyä polttoainetta ei ole tiedossa.

Lämmitystapa

Lämmitystavalla tarkoitetaan rakennuksen lämmittämisessä pääasiallisesti käytettyä lämmitystapaa. Tieto lämmitystavasta on myös asunnoilla ja toimitiloilla. Luokittelu on seuraava:

- vesikeskuslämmitys
- ilmakekuslämmitys
- suora sähkölämmitys
- uuni- tai kamiinalämmitys
- ei kiinteää lämmityslaitetta
- tuntematon

Vesikeskuslämmityksessä rakennusta lämmitetään kiertävällä vedellä, ilmakekuslämmityksessä kiertävällä ilmalla. Suorassa sähkölämmityksessä rakennusta lämmitetään suoraan sähköverkkoon kytketyn lämpöpatterin tms. avulla.

Uuni- tai kamiinalämmityksessä lämmitys tapahtuu puilla tai muulla polttoaineella lämpöä varastoivan muurin (uuni-

nin) avulla. Uunilämmitykseen luetaan myös muurin sisään asennetut sähköllä toimivat lämpövaraajat, erilliset kiinteät öljylämmittimet sekä lämpöä varastoivat takat (ei kevytrakenteiset). Saunan lämmitykseen käytettäviä kiukaita ei lueta lämmityslaitteiksi.

Kesämökissä on lämmitys silloin, kun siinä on keskuslämmitys, suora sähkölämmitys tai uuni/kamiinalämmitys.

Lääni

Vuonna 1990 Suomessa oli 12 läänää. Ne olivat

- Uudenmaan lääni
- Turun ja Porin lääni
- Hämeen lääni
- Kymen lääni
- Mikkelin lääni
- Pohjois-Karjalan lääni
- Kuopion lääni
- Keski-Suomen lääni
- Vaasan lääni
- Oulun lääni
- Lapin lääni
- Ahvenanmaan maakunta

Lääneittäinen luettelo kunnista ja tapahtuneista aluemuutoksista sisältyy Tilastokeskuksen Kuntanumerointi-julkaisuun. Katso *alue*.

Pinta-ala

Asunnon pinta-ala lasketaan sitä rajoittavien seinien sisäpintoista. Asunnon pinta-alaan lasketaan myös aputilojen (kodinhuone, vaatehuone, tms.), kylpyhuoneen, askarteluhuoneen, takahuoneen, huoneistokohtaisen saunan, pesu- ja pukuhuoneen pinta-ala sekä työtiloina käytetyt huoneet, jos niissä ei työskentele palkattuja työntekijöitä.

Asunnon pinta-alaan ei lasketa mukaan autotallia, kellaria, kalustamattomassa pohjakerroksessa olevaa saunatilaa, kylmää varastotilaa, parveketta, kuistia, vilpolaa, tuulikaappia eikä ullakon muita kuin asuintiloja.

Kesämökin pinta-alalla tarkoitetaan rakennuksen kerrosalaa.

Toimitilan pinta-alaan luetaan kaikki se ala, joka samalla toimitilan haltijalla on samassa rakennuksessa ja jota käytetään samaan tarkoitukseen. Jos samalla toimitilan haltijalla on esim. rakennuksen eri kerroksissa tiloja, jotka eivät ole suorassa yhteydessä toisiinsa, tarkoitetaan pinta-alalla eri kerroksissa olevien tilojen yhteispinta-alaa. Pinta-ala lasketaan seinien sisäpintoista.

Katso *kerrosala*.

Rakennuksen käyttötarkoitus

Rakennuksen käyttötarkoitus määräytyy sen mukaan, mihin suurinta osaa rakennuksen kerrosalasta käytetään.

Rakennusluokituksen pääryhmät ovat:

0. Asuinrakennukset
1. Myymälä- majoitus- ja ravitsemisrakennukset
2. Hoitoalan rakennukset
3. Toimisto- ja hallintorakennukset
4. Kokoontumisrakennukset
5. Opetusrakennukset
6. Teollisuusrakennukset
7. Varastorakennukset
8. Maa-, metsä- ja kalatalouden rakennukset
9. Liikenteen rakennukset ja muut rakennukset

Kaikkia rakennusluokituksen luokkia ei ole luettu mukaan rakennuskantaan. Katso *rakennus*.

Rakennus

Rakennuksella tarkoitetaan erillistä, sijaintipaikalleen kiinteästi rakennettua tai pystytettyä, omalla sisäänkäynnillä varustettua rakennelmaa, joka sisältää eri toimintoihin tarkoitettua katettua ja yleensä ulkoseinien tai muista rakennelmistä (rakennuksista) erottavien seinien rajoittamaa tilaa.

Kallioluolat tai muut maanalaiset tilat, joiden pääasiallisena sisäpintana on kallioseinä tai vastaava ja/tai jotka eivät sisällä varsinaisten talorakennusten sisärakenteisiin verrattavia rakenteita, esimerkiksi maanalaiset öljysäiliöt, eivät ole rakennuksia.

Myöskään kevytrakenteisiä katoksia, kioskeja yms. jotka eivät sisällä umpinaisin seinin erotettuja tiloja samoin kuin siirrettävissä olevia matkailuvaunuja, laivoja yms. ei lueta rakennuksiksi.

Rakennustiedot ovat väestön keskusrekisteristä.

Katso *kesämökki*.

Rakennusaine

Rakennusaineella tarkoitetaan sitä ainetta, josta rakennuksen kantavat pystyrakenteet on pääasiallisesti tehty. Rakennusaineluokittelu on seuraava:

- kivi
- betoni, kevytbetoni
- tiili
- teräs
- puu
- muu, tuntematon

Rakentamis- tai perusparannusvuosi

Rakentamisvuodella tarkoitetaan vuotta, jona rakennus valmistui käyttökuntoon. Jos rakennuksessa on tehty sellaisia perusparannuksia, jotka ovat rinnastettavissa uudelleen rakentamiseen, rakentamisvuosi on perusparannusvuosi.

Seutukaava-alue

Vuonna 1990 Suomessa oli 20 seutukaava-aluetta. Ne olivat

- Helsingin ska
- Itä-Uudenmaan ska
- Länsi-Uudenmaan ska
- Läntisen Uudenmaan ska
- Varsinais-Suomen ska
- Satakunnan ska
- Tampereen ska
- Kanta-Hämeen ska
- Päijät-Hämeen ska
- Kymenlaakson ska
- Etelä-Karjalan ska
- Etelä-Savon ska
- Pohjois-Karjalan ska
- Pohjois-Savon ska
- Keski-Suomen ska
- Vaasan läänin ska
- Pohjois-Pohjanmaan ska
- Kainuun ska
- Lapin ska
- Ahvenanmaan ska

Seutukaava- ja maakuntaliittojen yhdistyminen ei ole aiheuttanut muutoksia seutukaava-alueiden rajoihin. Seutukaava-alueittainen luettelo kunnista ja tapahtuneista aluemuutoksista sisältyy Tilastokeskuksen Kuntanumerointi-julkaisuun.

Katso *alue*.

Varusteet

Tiedot asuntojen ja rakennusten varusteista ovat peräisin väestön keskusrekisterin rakennus- ja huoneistotiedoista.

Asunnon varusteita ovat seuraavat:

- viemäri
- vesijohto
- WC
- lämminvesi
- peseytymistilat (asunnossa on joko suihku/kylpyhuone tai sauna)
- suihku- tai kylpyhuone
- huoneistokohtainen sauna
- keskus- tai sähkölämmitys.

Rakennuksen varusteita ovat seuraavat:

- sähkö
- viemäri
- vesijohto
- lämminvesi
- hissi
- pesutupa
- talosauna
- uima-allas
- jäädytetty kellari
- koneellinen ilmastointi
- väestösuoja.

Verkostoliittymät

Rakennuksen verkostoliittymiä ovat seuraavat:

- viemäri
- vesijohto
- sähkö
- maakaasu.

Bilaga 2

Begrepp

Förteckning över begrepp

Begrepp som förekommer i tabellerna:

- * Bostadsyta
- * Byggnad
- * Byggnadens användningssyfte
- * Byggnads- eller ombyggnadsår
- * Byggnadsmaterial
- * Fritidshus
- * Kommun
- * Län
- * Nätanslutningar
- * Område
- * Regionplaneområde
- * Uppvärmningssätt
- * Utrustning
- * Våningsantal
- * Våningsyta
- * Värmekälla

Bostadsyta

En bostads yta beräknas från insidorna av de väggar som omsluter den. Till bostadens yta räknas också hjälputrymmen (hemvårdsutrymmen, klädrum, o.dyl.), badrum, hobbyrum, brasrum, samt om det finns bastu i lägenheten, bastuns, tvätt- och omklädningsrummets yta, samt rum som används såsom arbetslokal, om där inte arbetar avlönad arbetskraft.

Till bostadsytan räknas inte garage, källare, bastu i oinredd bottenvåning, kalla förrådsutrymmen, balkong, farstukvist, veranda, vindfång eller vindsutrymmen som inte används för boende.

Ett fritidshus yta avser byggnadens våningsyta.

En verksamhetslokals yta avser den totala yta som en innehavare av en verksamhetslokal har i en och samma byggnad, och som används för samma syfte. Om en innehavare av en verksamhetslokal samtidigt t.ex. i olika våningar i en och samma byggnad har utrymmen som inte är direkt förbundna med varandra, avser ytan den sammanlagda ytan av lokalerna i olika våningar. Ytan beräknas från väggarnas insidor.

Se våningsyta.

Byggnad

Med byggnad avses en fast, fristående konstruktion med egen ingång som är uppförd på den plats där den är belägen, och som innefattar ett för olika funktioner avsett övertäckt utrymme som i allmänhet avgränsas av yttreväggar eller andra väggar som avskiljer det från andra konstruktioner (byggnader).

Bergrum eller andra underjordiska utrymmen, vars inneryta huvudsakligen består av bergvägg eller motsvarande och/eller utrymmen som inte omfattar konstruktioner som är jämförbara med innerkonstruktionerna i egentliga husbyggnader – t.ex. underjordiska oljecisterner – räknas inte som byggnader.

Skjul av lätt konstruktion, kiosker o.dyl. som inte innefattar utrymmen som avgränsas av slutna väggar, samt husvagnar, fartyg o.dyl. anses inte heller utgöra byggnader. Uppgifterna om byggnader har erhållits ur det centrala befolkningsregistret.

Se *fritidshus*

Byggnadens användningssyfte

Byggnadens användningssyfte bestäms i enlighet med det ändamål för vilket största delen av byggnadens våningsyta används.

Huvudgrupperna i byggnadsklassificeringen är:

0. Bostadsbyggnader
1. Butiks-, inkvarterings- och bespisningsbyggnader
2. Vårdbyggnader
3. Kontors- och förvaltningsbyggnader
4. Byggnader för samlingslokaler
5. Undervisningsbyggnader
6. Industribyggnader
7. Lagerbyggnader
8. Byggnader för jordbruk, skogsbruk och fiske
9. Trafikbyggnader och övriga byggnader.

Alla klasser i byggnadsklassificeringen har inte tagits med i byggnadsbeståndet. Se *byggnad*.

Byggnads- eller ombyggnadsår

Med byggnadsår avses det år byggnaden blev färdig för användning. Om det i byggnaden gjorts ombyggnader som kan jämföras med ett nyuppförande, uppges ombyggnadsåret som byggnadsår.

Byggnadsmaterial

Med byggnadsmaterial avses det material som byggnadens bärande konstruktioner i huvudsak är gjorda av. Byggnadsmaterialet klassificeras enligt följande:

- sten
- betong, lättbetong
- tegel
- stål
- trä
- annat, okänd

Fritidshus

Med fritidshus (sommarstuga) avses en fast byggnad som är uppförd på platsen och som används som semester- eller fritidsbostad. Semesterstugor som betjänar affärlivet, byggnader i semesterbyar och koloniträdgårdsstugor förs inte till fritidshus.

I folkräkningen 1990 har som fritidshus räknats alla de byggnader vars användningssyfte 31.12.1990 var bostadsbyggnad för fritidsbruk eller som vid nämnda tidpunkt användes för semesterboende.

Uppgifterna om fritidshus har erhållits ur det centrala befolkningsregistret och de har kompletterats med skattestyrelsens uppgifter.

Kommun

År 1990 fanns det 460 kommuner i Finland. Kommunerna har traditionellt indelats i två grupper: städer och övriga kommuner. Statistikcentralen har tagit i bruk en ny statistisk kommunindelning fr.o.m. år 1989. Denna indelning gör en bättre åtskillnad mellan städer och landsbygd än den administrativa indelningen i städer och övriga kommuner.

I den nya kommunindelningen har kommunerna grupperats i tre grupper på basis av tätortsbefolkningens andel och folkmängden i den största tätorten:

1. Urbana kommuner
2. Tätortskommuner
3. Landsbygdskommuner

Till urbana kommuner förs de kommuner i vilka minst 90 procent av befolkningen bor i tätorter eller där den största

tätortens folkmängd är minst 15 000.

Tätortskommuner är däremot de kommuner i vilka minst 60 procent, men under 90 procent, av befolkningen bor i tätorter och där den största tätortens folkmängd är minst 4 000 men under 15 000.

Till landsbygdskommuner förs de kommuner där mindre än 60 procent av befolkningen bor i tät-orter och där den största tätortens folkmängd är under 15 000 samt de kommuner där minst 60 men under 90 procent av befolkningen bor i tät-orter och där den största tätortens folkmängd är under 4 000.

En förteckning över kommuner, kommunform och ändringar ingår i Statistikcentralens publikation 'Kommunnumrering'.

Se område.

Län

År 1990 fanns det tolv län i Finland:

- Nylands län
- Åbo och Björneborgs län
- Tavastehus län
- Kymmene län
- S:t Michels län
- Norra Karelen län
- Kuopio län
- Mellersta Finlands län
- Vasa län
- Uleåborgs län
- Lapplands län
- Landskapet Åland

En förteckning över kommunerna i länen och ändringar i de regionala indelningarna ingår i Statistikcentralens publikation 'Kommunnumrering'.

Se område.

Nätanslutningar

Med byggnadens nätanslutningar avses:

- avlopp
- vattenledning
- el
- naturgas.

Område

De administrativa områdesindelningar som använts vid folkräkningen 1990 motsvarar situationen 31.12.1990. En förteckning över länen, regionplaneområdena och kommunerna samt över förändringar i de regionala indelningarna ingår i Statistikcentralens årliga publikation 'Kommunnumrering'. Det publiceras också uppgifter om områdena i Södra Österbotten, Vasa kustregion, Mellersta Österbotten och huvudstadsregionen (bilaga 10). Uppgifter kan produceras både för de administrativa områdesindelningarna och för områdesindelningar som baserar sig på användning av koordinater, såsom delområden, tätorter och kartrutor.

Se *kommun, län, regionplaneområde, tätort*.

Regionplaneområde

År 1990 fanns det i Finland följande 20 regionplaneområden:

- Helsingfors rpl
- Östra Nylands rpl
- Länsi-Uudenmaan ska (=rpl)
- Västra Nylands rpl
- Egentliga Finlands rpl
- Satakunnan ska
- Tampereen ska
- Kanta-Hämeen ska
- Päijät-Hämeen ska
- Kymenlaakson ska
- Etelä-Karjalan ska
- Etelä-Savon ska
- Pohjois-Karjalan ska
- Pohjois-Savon ska
- Keski-Suomen ska
- Vasa läns rpl
- Pohjois-Pohjanmaan ska
- Kainuun ska
- Lapin ska
- Ålands rpl

Sammanläggningen av regionplane- och landskapsförbunden har inte lett till förändringar i regionplaneområdenas gränser. En förteckning över regionplaneområdena och de därtill hörande kommunerna samt över områdesförändringarna ingår i Statistikcentralens årliga publikation 'Kommunnumrering'.

Se *område*.

Uppvärmningssätt

Med uppvärmningssätt avses det uppvärmningssätt som huvudsakligen används för att värma upp byggnaden. Uppgift om uppvärmningssätt ges även för bostäder och verksamhetslokaler. Klassificeringen är följande:

- vattencentralvärme
- luftcentralvärme
- direkt eluppvärmning
- ugn- eller kaminuppvärmning
- ej fast värmeanordning
- okänt.

En byggnad med vattencentralvärme värms upp med cirkulerande vatten, en byggnad med luftcentralvärme med cirkulerande luft. Vid direkt eluppvärmning värms byggnaden upp direkt med ett fast värmelement som är kopplat till elnätet eller på något motsvarande sätt.

Vid ugn- eller kaminuppvärmning uppvärms en mur (ugn) som magasinerar värmen med ved eller något annat bränsle. Till ugnsuppvärmning hänförs också inmurade elektriska värmekondensatorer, fristående fasta oljevärmare samt öppna spisar med varmluftscirkulation (inte i lättkonstruktion). Ugnar för bastuuppvärmning räknas inte som uppvärmningsanordningar.

Utrustning

Uppgifterna om byggnadernas och bostädernas utrustning härstammar från byggnads- och bostadsuppgifter i det centrala befolkningsregistret.

Utrustning för bostäder omfattar:

- avlopp
- vattenledning
- WC
- varmvatten
- tvättutrymmen (dusch/badrum eller bastu)
- dusch eller badrum
- egen bastu i lägenheten
- centralvärme eller elvärme.

Utrustning för byggnader omfattar:

- el
- avlopp
- vattenledning
- varmvatten
- hiss
- tvättstuga
- bastu i huset
- simbassäng
- källare med kylanordning
- maskinell ventilation
- skyddsrum.

Våningsantal

I byggnadens våningsantal medräknas alla de huvudsakligen ovanför markytan belägna våningar, där det finns bostads- eller arbetsrum eller utrymmen i enlighet med byggnadens användningssyfte. Om antalet våningar är olika i

olika delar av byggnaden, avser våningsantalet det största antalet våningar i byggnaden.

I fråga om byggnader som färdigställda efter 1980 anges våningsantalet som ett medeltal med beaktande av helheten, om våningsytan i någon våning utgör en mycket liten del våningsytan i byggnadens huvudsakliga våningar. T.ex. en stor industrihall i en våning med kontorslokaliteter med liten våningsyta i tre våningar anses ha våningsantalet ett.

Våningsyta

Till en byggnads våningsyta räknas våningarnas yta och den del av vindens eller källarvåningarnas yta där det finns bostads- eller arbetsrum eller andra utrymmen i enlighet med byggnadens huvudsakliga användningssyfte.

Våningsytan är den vågräta yta som begränsas av yttersidan av våningarnas väggar eller deras tänkta fortsättning vid öppningar eller dekorationsdetaljer i ytterväggarna.

Värmekälla

Med värmekälla avses det bränsle eller den värmekälla som huvudsakligen används för uppvärmning av byggnaden. Klassificeringen är:

- fjärr- eller regionvärme
- olja, gas
- stenkol
- trä, torv
- annan, okänd.

Med fjärr- eller regionvärme avses uppvärmning som sker genom att värme leds till byggnaden från en värmecentral som befinner sig utanför byggnaden och som är gemensam för flera fastigheter. Uppgift ingår inte om vilket bränsle som används vid fjärr- eller regionuppvärmningen.

Appendix 2

Concepts and definitions

Concepts

The concepts appearing in the tables of the report are as follows:

- * Building
- * Connections to municipal networks
- * Construction material
- * Construction or renovation year
- * Equipment/amenities
- * Floorage
- * Floor area
- * Free-time residence
- * Heating fuel/source of heat
- * Heating system
- * Intended use of building
- * Municipality
- * Number of storeys
- * Province
- * Region
- * Regional planning area

Building

A building refers to any independent structure permanently constructed or erected on its site and provided with an independent entrance which contains covered spaces intended for a variety of activities and which is enclosed within outer walls or walls separating the structure from other structures (buildings).

Caves and other subterranean spaces, such as underground oil storage tanks, which are mainly enclosed within walls of rock or equivalent and/or which do not contain structures comparable to the interior structures of a house are not regarded as buildings.

Similarly, buildings do not include stalls, booths, kiosks or other structures of light construction which do not contain spaces enclosed within solid walls, nor movable caravans, ships, and the like.

Connections to municipal networks

The municipal networks are as follows:

- Sewerage system
- Water supply system
- Electricity network
- Natural gas network
- Construction material

Construction material refers to the main material of a building's supporting vertical structures. There are two classifications of construction materials:

1. Stone
Wood
2. Concrete, light concrete
Brick
Steel
Wood
Other

'Stone' comprises concrete, light concrete, brick and steel. 'Other' also includes materials not known.

Construction or renovation year

The year of construction refers to the year in which the building was completed and was ready for use. If the building has been renovated or rebuilt, the renovation year is used as the construction year.

Equipment/amenities

A building's equipment or amenities include the following:

- Electricity
- Sewer
- Piped water installation
- Hot water
- Lift
- Laundry room
- Sauna
- Swimming pool
- Refrigerated cellar
- Automated ventilation
- Civil defence shelter

Floorage

The floorage of a free-time residence comprises the floor areas of the different storeys, including the area of an attic or basement which contains dwelling or working rooms or other spaces conforming to the principal intended use of the building.

The floor area of a storey is the horizontal area enclosed by the outer surfaces of the walls of the storey and their

imagined continuations over openings and decorations on the surfaces of the outer walls.

Floor area

The floor area of a free-time residence is the same as the floorage of the building. See *floorage*.

Free-time residence

In the 1990 statistics, free-time residences include all buildings intended for free-time use at the end of 1990 or which at that time were used as free-time residences. Excluded are rental holiday cottages of enterprises engaged in the accommodation industry, which in building stock statistics are classified as commercial accommodation buildings (category 124 according to the intended use of buildings).

Heating fuel/source of heat

Heating fuel/source of heat refers to the main fuel or energy source used in heating the building. The classification is as follows:

- District heat
- Oil, gas
- Coal
- Electricity
- Wood, peat
- Other, unknown

Heating system

The heating system refers to the building's main heating system. The classification is as follows:

- Central heating, water
- Central heating, air
- Direct electric heating
- Stove
- No fixed heating system
- Unknown

In central heating, the building is heated by circulating water or air. In direct central heating, the building is heated with the aid of fixed radiators, etc. connected directly to the electric network.

Intended use of a building

The principal intended use of a building is determined according to the purpose for which the greater part of the floorage of the building is used.

The main categories of buildings by intended use are as follows:

0. Residential buildings
1. Shop, hotel and restaurant buildings
2. Health care buildings
3. Office and administrative buildings
4. Assembly buildings
5. Educational buildings
6. Industrial buildings
7. Warehouses
8. Buildings related to agriculture, forestry and fishing
9. Transport service and other buildings

The classification of buildings by intended use has been published as *Classification of Buildings*, Handbooks No. 16, Central Statistical Office of Finland, 1982.

Municipality

The municipalities are grouped into three classes according to the proportion of population living in built-up areas and the size of population of the largest continuous built-up area:

1. Urban municipalities
2. Built-up municipalities
3. Rural municipalities

An urban municipality refers to a municipality in which at least 90 per cent of residents live in built-up areas or in which the largest continuous built-up area has a population of at least 15,000.

A built-up municipality refers to a municipality in which at least 60 per cent but less than 90 per cent of residents live in built-up areas and in which the largest continuous built-up area has a population of at least 4,000 but less than 15,000.

A rural municipality refers to a municipality in which less than 60 per cent of residents live in built-up areas and in which the largest continuous built-up area has a population of less than 15,000; or, alternatively, in which at least 60 per cent but less than 90 per cent of residents live in built-up areas and in which the largest continuous built-up area has a population of less than 4,000.

See *region*.

Number of storeys

The number of storeys in a building comprises all storeys that are mainly above ground level and which contain dwelling or working rooms or other spaces conforming to the intended use of the building. If the number of storeys varies in different parts of the building, the greatest number is used.

Province

Finland has 11 administrative areas known as provinces:

- Uusimaa
- Turku-Pori
- Häme
- Kymi
- Mikkeli
- Pohjois-Karjala
- Kuopio
- Keski-Suomi
- Vaasa
- Oulu
- Lappi

In addition, there is the Autonomous Territory of the Åland Islands.

Region

The administrative divisions used in the population census of 1990 reflect the situation at year-end 1990. See *municipality, province, regional planning area*. In addition, information is produced by regional divisions based on the use of map co-ordinates, e.g. subdivisions, built-up areas, and map squares.

Regional planning area

Finland had 20 regional planning areas in 1990:

- Helsinki
- Itä-Uusimaa
- Länsi-Uusimaa
- Läntinen Uusimaa
- Varsinais-Suomi
- Satakunta
- Tampere
- Kanta-Häme
- Päijät-Häme
- Kymenlaakso
- Etelä-Karjala
- Etelä-Savo
- Pohjois-Karjala
- Pohjois-Savo
- Keski-Suomi
- Vaasa province
- Pohjois-Pohjanmaa
- Kainuu
- Lappi
- Åland

Municipalities by province according to the revised classification of municipalities

Liite 3

Vuoden 1990 väestölaskennan julkaisut

Vuoden 1990 väestölaskennasta laaditaan yhdeksän julkaisua. Varsinaisten julkaisujen lisäksi tuotetaan Väestö-sarjassa otostietoja työvoimasta ja työmatkoista.

1. Väestön taloudellinen toiminta

Julkaisu sisältää tietoja väestön taloudellisesta toiminnasta. Tässä kuvataan väestön jakautumista esim. pääasiallisen toiminnan, elinkeinon ja ammattiaseman mukaan. Samoin tämä osa sisältää tietoa väestön koulutuksesta, tuloista sekä työpaikan sijainnista.

2. Työvoimamuutokset

Julkaisussa kuvataan työvoiman muutosvirtoja: väestön pääasiallisen toiminnan muutoksia, työelämään tulevien ikäluokkien sijoittumista, työmarkkinoilla tapahtuvia työpaikan vaihdoksia, siirtymisiä työllisyyden ja työttömyyden välillä sekä siirtymistä työvoiman ulkopuolelle.

3. Asuntokunnat ja perheet

Vuoden 1990 väestölaskennan Asuntokunnat ja perheet -julkaisu sisältää tietoja asuntokunnan viitehenkilöiden ja perheen miesten/naisten pääasiallisesta toiminnasta, tuloista, elinkeinosta, lapsiluvusta ja iästä. Lisäksi kuvataan asuntokuntien ja perheiden henkilölukua, perhetyyppejä, asuntokunnan kokoonpanoa ja lasten ikäjakaumaa. Samoin kuvataan lapsiväestöä isän tai äidin iän mukaan ja perheisiin kuulumattomia tulojen ja iän mukaan.

4. Rakennukset ja toimitilat

Julkaisu sisältää keskeisiä tietoja rakennuksista ja toimitiloista. Toimitilatietoja julkaistaan ensimmäisen kerran rekisteripohjaisina tilastoina. Edelliset tiedot ovat vuoden 1980 väestölaskennasta.

5. Kesämökkit

Väestölaskennan kesämökkijulkaisu sisältää tietoja kesämökeistä sekä niiden ominaisuuksista lääneittäisten ja seutukaava-alueittaisten taulukoiden lisäksi myös kunnittain.

6. Asunnot ja asuinolot

Sisältää keskeisiä tietoja suomalaisten asuinoloista sekä asuntojen määristä ja ominaisuuksista. Julkaisu sisältää ensimmäisen kerran tiedot erikseen myös tilapäisesti asutuista ja kokonaan asuinkäytön ulkopuolella olevista asunnoista.

7. Kunnittaiset tiedot

Kuntatason tietoja kaikilta laskennan ilmiöalueilta.

8. Ammatti ja sosioekonominen asema

Julkaisu sisältää tietoa väestön ja työvoiman ammattirakenteesta ja sosioekonomisesta asemasta. Lisäksi tässä julkaisussa on kuvattu myös asuntokuntien ja perheiden jakautumista ammatin ja sosioekonomisen aseman mukaan.

9. Vuoden 1990 väestölaskennan luotettavuus

Julkaisussa verrataan lomakekyselyssä saatuja tietoja rakennuksista, huoneistoista ja väestön taloudellisesta toiminnasta varsinaisen laskennan tietoihin. Vertailut tehdään koko maan lisäksi lääneittäin ja seutukaava-alueittain. Julkaisussa kerrotaan, miten laskenta- ja otosaineistosta saadut tiedot poikkeavat toisistaan ja mistä erot todennäköisesti johtuvat.

10. Otostietoja työvoimasta ja työmatkoista

Julkaisu sisältää tietoja väestön pääasiallisesta toiminnasta, ammattirakenteesta (sekä vuoden 1980 että 1987 luokituksella), sosioekonomisesta asemasta, työmatkasta sekä koko- ja osa-aikatyöstä. Tiedot ovat koko maasta, osa myös lääneistä, seutukaava-alueista ja pääkaupunkiseudusta.

Julkaisut nro 1, 2, 3, 7, 8 ja 10 ilmestyvät Väestö-sarjassa, julkaisut nro 4, 5 ja 6 Asuminen-sarjassa ja julkaisu nro 9 Tutkimuksia-sarjassa.

Lukuunottamatta julkaisuja *Kunnittaiset tiedot* ja *Otostietoja työvoimasta ja työmatkoista*, julkaisut ovat kaksikielisiä (suomi – ruotsi) ja ne sisältävät englanninkieliset tekstiosuudet.

Bilaga 3

Publikationer om folkräkningen 1990

Nio publikationer utges om folkräkningen 1990. Utöver de egentliga publikationerna produceras förhandsuppgifter om 1990 års folkräkning i befolkningsserien.

1. Befolkningens ekonomiska verksamhet

Publikationen omfattar uppgifter om befolkningens ekonomiska verksamhet. Befolkningens fördelning efter t.ex. huvudsaklig verksamhet, näringsgren och yrkesställning beskrivs. Denna del innehåller även uppgifter om befolkningens utbildning, inkomster samt arbetsplatsens läge.

2. Arbetskraftsförändringar

Publikationen beskriver arbetskraftens förändringsflöden: förändringar i befolkningens huvudsakliga verksamhet, de nya årsklassernas placering i arbetslivet, byten av arbetsplats på arbetsmarknaden, övergång från sysselsättning till arbetslöshet samt utträde ur arbetskraften.

3. Bostadshushåll och familjer

Publikationen Bostadshushåll och familjer, som utges i samband med folkräkningen 1990 innehåller uppgifter om referenspersonernas och familjens mäns/kvinnors huvudsakliga verksamhet, inkomster, näringsgren, samt hur många och hur gamla barn de har. Dessutom beskrivs bostadshushållens och familjernas personantal, familjetyp, bostadshushållets struktur och barnens åldersfördelning. Likaså beskrivs barnpopulationen efter fars eller mors ålder samt personer som inte hör till familjer efter inkomster och ålder.

4. Byggnader och verksamhetslokaler

Publikationen omfattar uppgifter om byggnader och verksamhetslokaler efter användningssyfte. Uppgifter om verksamhetslokaler publiceras för första gången som registerbaserad statistik. De uppgifter som senast publicerats gällde 1980 års folkräkning.

5. Fritidshus

Folkräkningens Fritidshuspublikation omfattar uppgifter om sommarstugor och deras egenskaper, som presenteras i tabellform länsvis, regionplaneområdesvis och kommunvis.

6. Bostäder och boendeförhållanden

Publikationen innehåller uppgifter om boendenivån i Finland samt om antalet bostäder och deras egenskaper. För

första gången publiceras här separata uppgifter om tillfälligt bebodda och helt utanför boendebruk varande bostäder.

7. Kommunvisa uppgifter

Publikationen innehåller kommunvisa uppgifter om alla typer av företagsverksamheter som omfattas av folkräkningen.

8. Yrke och socioekonomisk ställning

Publikationen innehåller uppgifter om befolkningens och arbetskraftens yrkesstruktur och socioekonomisk ställning. Dessutom beskrivs bostadshushållens och familjernas fördelning efter yrke och socioekonomisk ställning.

9. Kvalitetsundersökning rörande folkräkningen 1990

Publikationen jämför uppgifter som erhållits om byggnader, bostäder och befolkningens ekonomiska verksamhet genom blankettundersökning med uppgifterna ur den egentliga folkräkningen. Jämförelserna görs för hela landet, och dessutom länsvis och regionplaneområdesvis. Publikationen beskriver på vilket sätt de uppgifter som erhållits ur folkräkningsmaterialet och urvalsmaterialet avviker från varandra och vad dessa skillnader sannolikt beror på.

10. Urvalsuppgifter om arbetskraft och arbetsresor

Publikationen innehåller uppgifter om befolkningens huvudsakliga verksamhet, yrkesstruktur (både enligt 1980 och 1987 års klassificering), socioekonomisk ställning, arbetsresor samt hel- och deltidarbete. Uppgifterna gäller hela landet, och i vissa fall också olika län och regionplaneområden samt huvudstadsregionen.

Publikationerna nr 1, 2, 3, 7 och 8 utges i serien Befolkning. Publikationerna nr 4, 5 och 6 utkommer i Boende-serien och publikation nr 9 i serien Undersökningar. Kommunvisa uppgifter ingår endast i publikationerna nr 5 och 7.

Med undantag av publikationerna *Kommunvisa uppgifter* och *Urvalsuppgifter om arbetskraft och arbetsresor* är alla publikationer tvåspråkiga (finska – svenska) och de innehåller engelsk text.

Appendix 3

Publications of the 1990 census

Nine publications will be prepared on the 1990 census. In addition to these publications, advance data on the 1990 census will be provided in the population series.

1. Economic activity of the population

The publication contains information on the economic activity of the population. It describes the distribution of the population on the basis of e.g. main economic activity, business and occupational status. This volume also includes information on the population's education, income and location of workplace.

2. Changes in the labour force

The publication describes changes in the labour force: changes in the main economic activity of the population, placement of new age groups entering the labour market, changes of jobs taking place in the labour market, shifts between employment and unemployment and withdrawals from the labour force.

3. Household-dwelling units and families

The household-dwelling units and families publication of the 1990 census contains data on the reference persons and men and women in families on main activity, income, business, socioeconomic status, number of children and age. In addition, the number of persons in household-dwelling units and families, the family type, the composition of the household-dwelling unit and age distribution of the children are described. In addition, the child population is described according to the age of father or mother and those not belonging to families according to income and age.

4. Buildings and business premises

The publication contains key data on buildings and business premises. Data on business premises will be published for the first time in register-based form. Previous data are from the 1980 census.

5. Summer cottages

The census publication on summer cottages contains information on summer cottages and their properties by province, regional planning area and municipality.

6. Dwellings and housing conditions

The publication contains key data on Finnish housing conditions and the number and properties of dwellings. For the first time the publication includes separate data on temporarily occupied dwellings and those entirely unused for residential purposes.

7. Data by municipality

Municipal-level data on all phenomena covered by the census.

8. Occupation and socioeconomic status

The publication contains information on the occupational structure and socioeconomic status of the population and the labour force. In addition, it describes the distribution of household-dwelling units and families according to occupation and socioeconomic status.

9. Reliability of the 1990 census

This publication compares data obtained by means of questionnaires on buildings, dwellings and the economic activity of the population with the actual census. The comparison will be made by province and regional planning areas, as well as for the entire country. The publication describes how data obtained from the census and the sample data differ from each other and the likely causes of the differences.

10. Preliminary data on the 1990 census

The publication contains information on the main economic activity of the population, occupational structure (both in the classifications of 1980 and 1987), socioeconomic status, journeys to work, and full- and part-time work. The data are for the entire country, a part also for provinces, regional planning areas and the Greater Helsinki area.

Publications numbers 1, 2, 3, 7, 8 and 10 will appear in the Population Series, publications numbers 4, 5 and 6 in the Housing Series and publication number 9 in the Studies Series.

With the exception of the publications data by municipality and sample data on the labour force and journeys to work, all publications are bilingual (Finnish – Swedish) and contain selections in English.

Liite 4

Kunnittaisen tilastopakettin taulut

Väestön taloudellinen toiminta

Kunnittaiset taulut

Väestö ja työvoima

- K 00 Yleistietoja väestöstä ja työvoimasta verrattuna koko maahan, lääniin, seutukaava-alueeseen ja saman suuruusluokan kuntiin 31.12.1990
- K 01 Väestö pääasiallisen toiminnan, sukupuolen, siviilisäädyn ja iän (5-v.) mukaan 31.12.1990
- K 01R Ruotsinkielinen väestö pääasiallisen toiminnan, sukupuolen, siviilisäädyn ja iän (5-v.) mukaan 31.12.1990
- K 01S Saamenkielinen väestö pääasiallisen toiminnan, sukupuolen, siviilisäädyn ja iän (5-v.) mukaan 31.12.1990
- K 02 Väestö sosioekonomisen aseman (2-nro), sukupuolen ja iän (5-v.) mukaan 31.12.1990
- K 02R Ruotsinkielinen väestö sosioekonomisen aseman (2-nro), sukupuolen ja iän (5-v.) mukaan 31.12.1990
- K 02S Saamenkielinen väestö sosioekonomisen aseman (2-nro), sukupuolen ja iän (5-v.) mukaan 31.12.1990
- K 03 Työvoima elinkeinon (2-nro), sukupuolen ja iän (5-v.) mukaan 31.12.1990
- K 03R Ruotsinkielinen työvoima elinkeinon (2-nro), sukupuolen ja iän (5-v.) mukaan 31.12.1990
- K 05 Työllinen työvoima elinkeinon (20 luokkaa), ammattiaseman ja sukupuolen mukaan 31.12.1990
- K 06 Työllinen työvoima ammatin (4-nro), sukupuolen, iän ja valtionveronalaisten tulojen (mediaanitulot) mukaan 31.12.1990
- K 07 Työllinen työvoima sosioekonomisen aseman (2-nro), sukupuolen ja iän (5-v.) mukaan 31.12.1990
- K 11 15 vuotta täyttänyt väestö koulutusasteen, sukupuolen ja iän (5-v.) mukaan 31.12.1990
- K 11R Ruotsinkielinen 15 vuotta täyttänyt väestö koulutusasteen, sukupuolen ja iän (5-v.) mukaan 31.12.1990
- K 12 Työvoima koulutusasteen, sukupuolen ja iän (5-v.) mukaan 31.12.1990
- K 12R Ruotsinkielinen työvoima koulutusasteen, sukupuolen ja iän (5-v.) mukaan 31.12.1990
- K 13 15 vuotta täyttänyt väestö koulutuksen (4-nro) ja sukupuolen mukaan, erikseen työllinen ja työtön työvoima 31.12.1990
- K 14 Työvoima koulutusalan ja -asteen sekä elinkeinon (10 luokkaa) mukaan 31.12.1990
- K 15 Työvoima elinkeinon (10 luokkaa), ammattiaseman, tulotyyppin, sukupuolen ja vuoden 1990 valtionveronalaisten tulojen mukaan 31.12.1990

Työssäkäynti

- K 20 Kunnassa työssäkäyvät elinkeinoittain (10 luokkaa) verrattuna koko maahan, lääniin, seutukaava-alueeseen ja saman suuruusluokan kuntiin 31.12.1990
- K 21 Kunnassa asuva työllinen työvoima elinkeinon (10 luokkaa), sukupuolen ja työpaikan sijainnin mukaan sekä kunnassa työssäkäyvät elinkeinon, sukupuolen ja asuinpaikan sijainnin mukaan 31.12.1990
- K 22 Kunnassa asuva työllinen työvoima työpaikan sijaintikunnan, sukupuolen ja elinkeinon (10 luokkaa) mukaan sekä nettopendelöinti kunnittain 31.12.1990
- K 23 Kunnassa työssäkäyvät asuinkunnan, sukupuolen ja elinkeinon (10 luokkaa) mukaan sekä nettopendelöinti kunnittain 31.12.1990
- K 24 Kunnassa työssäkäyvät elinkeinon (10 luokkaa), sukupuolen ja sosioekonomisen aseman (1-nro) mukaan sekä valtionveronalaiset tulot vuonna 1990 tuloonsaajaa kohti 31.12.1990
- K 25 Kunnan ulkopuolelta tuleva työllinen työvoima elinkeinon (10 luokkaa), sukupuolen ja iän (5-v.) mukaan 31.12.1990
- K 26 Asuinkunnan ulkopuolella työssäkäyvät elinkeinon (10 luokkaa), sukupuolen ja iän (5-v.) mukaan 31.12.1990

Taulut saatavissa aluejaolla: koko maa, läänit, seutukaava-alueet, kunnat

Poikkeus: Taulut K 00, K 20, K 21, K 22, K 23, K 24, K 25, K 26: vain kunnittain. R-taulut tulostetaan vain ruotsin- ja kaksikielisistä kunnista ja S-taulut vain Enontekiön, Inarin, Sodankylän ja Utsjoen kunnista.

Osa-alueittaiset taulut

Väestö ja työvoima

- O 00 Yleistietoja osa-alueista 31.12.1990
- O 01 Väestö sukupuolen, iän (5-v.), pääasiallisen toiminnan ja ammattiaseman mukaan 31.12.1990
- O 01R Ruotsinkielinen väestö sukupuolen, iän (5-v.), pääasiallisen toiminnan ja ammattiaseman mukaan 31.12.1990
- O 04 Työvoima sukupuolen ja sosioekonomisen aseman (1-nro) mukaan 31.12.1990
- O 05 Työvoima sukupuolen, vuoden 1990 valtionveronalaisten tulojen ja elinkeinon (10 luokkaa) mukaan 31.12.1990

- O 08 15 vuotta täyttänyt väestö sukupuolen ja vuoden 1990 valtionveronalaisten tulojen mukaan 31.12.1990
- O 09 15 vuotta täyttänyt väestö, erikseen työvoima, sukupuolen ja koulutusasteen mukaan 31.12.1990

Työssäkäynti

- O 20 Alueella työssäkäyvät elinkeinoittain (10 luokkaa) 31.12.1990
- O 21 Alueella työssäkäyvät elinkeinon (2-nro), sukupuolen ja asuinpaikan sijainnin mukaan sekä alueella asuva työllinen työvoima elinkeinon (2-nro) mukaan 31.12.1990
- O 22 Työllinen työvoima asuinalueen, työpaikan sijaintialueen ja elinkeinon (10 luokkaa) mukaan 31.12.1990

Taajamittaiset taulut

Väestö ja työvoima

- T 00 Yleistietoja taajamista 31.12.1990
- T 00Y Väestö ja työvoima sukupuolen sekä työllinen työvoima sukupuolen ja elinkeinon (10 luokkaa) mukaan 31.12.1990

Työssäkäynti

- T 20 Alueella työssäkäyvät sukupuolen ja elinkeinon (10 luokkaa) mukaan 31.12.1990

Asuntokunnat ja perheet

Kunnittaiset taulut

- K 30 Asuntokunnat rakenteen ja henkilöluvun mukaan 31.12.1990
- K 31 Asuntokunnat viitehenkilön iän (5-v.), sukupuolen, siviilisäädyn ja kielen sekä asuntokunnan henkilöluvun mukaan 31.12.1990
- K 32 Perheet kielen, tyypin ja henkilöluvun mukaan 31.12.1990
- K 33 Perheet tyypin, vanhempien työvoimaan kuuluvuuden sekä alle 18-vuotiaiden lasten iän ja lukumäärän mukaan 31.12.1990
- K 34 Perheet äiti ja lapsia -perheissä naisen ja muissa perheissä miehen sosioekonomisen aseman sekä alle 18-vuotiaiden lasten iän ja lukumäärän mukaan sekä naisen ja viitehenkilön sosioekonomisen aseman mukaan 31.12.1990
- K 35 Asuntokunnat henkilöluvun ja vuoden 1990 valtionveronalaisten tulojen mukaan sekä valtionveronalaisten tulot henkeä kohti 31.12.1990
- K 36 Perheet äiti ja lapsia -perheissä naisen ja muissa perheissä miehen iän (5-v.) sekä vuoden 1990 valtionveronalaisten tulojen mukaan 31.12.1990

- K 37 Perheet, joissa työttömiä viikolla 25. – 31.12.1990, perhetyypin ja henkilöluvun mukaan 31.12.1990
- K 38 Perheet tyypin, naisen, lasten ja miehen iän (5-v) mukaan 31.12.1990
- K 39 Perheet miehen (äiti ja lapsia -perheissä naisen) oleskelukunnan, perhetyypin, miehen (äiti ja lapsia -perheissä naisen) kunnassa oleskelun tyypin mukaan sekä perheen henkilöluvun ja naisen kunnassa oleskelun tyypin mukaan 31.12.1990

Osa-alueittaiset taulut

- O 30 Perheet ja perheisiin kuulumattomat henkilöluvun ja vuoden 1990 valtionveronalaisten tulojen mukaan 31.12.1990
- O 31 Lapsiperheet ja alle 18-vuotiaat lapset perhetyypin, vanhempien työvoimaan kuuluvuuden ja lasten iän mukaan 31.12.1990
- O 32 Perheet, joissa alle 11-vuotiaita lapsia, sekä alle 11-vuotiaat lapset ikäluokittain (1-v) perhetyypin ja vanhempien pääasiallisen toiminnan mukaan 31.12.1990

Asuinolot

Kunnittaiset taulut

- K 50 Asuntoväestö iän, sukupuolen ja asumistason mukaan 31.12.1990
- K 51 Asuntokunnat henkilöluvun ja talotyypin mukaan 31.12.1990

- K 52 Asuntokunnat asunnon hallintaperusteen ja huonelu-
vun mukaan 31.12.1990
- K 53 Asuntokunnat henkilöluvun ja asunnon hallintape-
rusteen mukaan 31.12.1990
- K 54 Asuntokunnat viitehenkilön iän ja asunnon hallinta-
perusteen mukaan; ahtaasti asuvat asuntokunnat
erikseen 31.12.1990

- K 55 Asuntokunnat viitehenkilön sosioekonomisen aseman ja henkilöluvun sekä asunnon huoneluvun mukaan 31.12.1990
- K 56 Asuntokunnat asunnon talotyyppin, hallintaperusteen ja asumistason mukaan 31.12.1990
- K 57 Asuntokunnat viitehenkilön sukupuolen, siviilisäädyn, iän ja asumistason mukaan 31.12.1990
- K 58 Vanhusasuntokunnat viitehenkilön iän ja sukupuolen, asunnon pinta-alan, asumistiheyden ja vuoden 1990 valtionveronalaisten tulojen mukaan 31.12.1990
- K 59 Asuntokunnat elinvaiheen ja asumistason mukaan 31.12.1990

Osa-alueittaiset taulut

- O 50 Asuntokunnat henkilöluvun ja asuinrakennuksen talotyyppin mukaan 31.12.1990
- O 52 Asuntokunnat asumistason ja henkilöluvun mukaan 31.12.1990

Taajamataulu

- T 50 Asuntokunnat asumistason ja henkilöluvun mukaan 31.12.1990

Rakennus- ja asuntokanta

Kunnittaiset taulut

Asunnot

- K 70 Yleistietoja kunnan asuntokannasta verrattuna koko maahan, lääniin, seutukaava-alueeseen ja saman koluokan kuntiin 31.12.1990
- K 71 Asunnot talotyyppin, asukkaiden iän ja hallintaperusteen mukaan 31.12.1990
- K 72 Asunnot talotyyppin sekä huoneisto- ja keittiötyyppin mukaan 31.12.1990
- K 73 Asunnot huoneluvun, keskipinta-alan ja talotyyppin mukaan; ahtaasti asutut ja vailla vakinaisia asukkaita olevat erikseen 31.12.1990
- K 74 Asunnot hallintaperusteen, varusteiden, huoneluvun ja keskikoon mukaan 31.12.1990
- K 75 Asunnot ja asuntoväestö talotyyppin ja huoneiston varusteiden mukaan 31.12.1990
- K 76 Asuntojen lukumäärä ja keskikoko talotyyppin, varustetason ja rakentamis- tai perusparannusvuoden mukaan 31.12.1990
- K 78 Asunnot pinta-alaluokittain talotyyppin mukaan 31.12.1990
- K 79 Asunnot talotyyppin, lämmitystavan ja lämmitysaineen mukaan 31.12.1990

Rakennukset

- K 80 Rakennukset pääasiallisen käytön, rakennusaineen ja rakentamis- tai perusparannusvuoden mukaan 31.12.1990
- K 81 Rakennukset pääasiallisen käytön, lämmitystavan ja -aineen mukaan 31.12.1990
- K 82 Rakennukset varusteiden ja kerrosluvun mukaan 31.12.1990

Toimitilat

- K 84 Toimitilat käyttötarkoituksen ja rakentamis- tai perusparannusvuoden mukaan 31.12.1990
- K 85 Toimitilojen pinta-ala rakennuksen käyttötarkoituksen, toimitilan käyttötarkoituksen ja rakentamis- tai perusparannusvuoden mukaan 31.12.1990
- K 86 Toimitilat käyttötarkoituksen ja pinta-alan käytön mukaan 31.12.1990
- K 87 Toimitilat käyttötarkoituksen ja hallintamuodon mukaan 31.12.1990

Kesämökkit

- K 90 Yleistietoja kesämökeistä 31.12.1990
- K 91 Kesämökkit varusteiden, lämmityksen ja rakentamis- tai perusparannusvuoden mukaan 31.12.1990
- K 92 Kesämökkit pinta-alan ja rakentamis- tai perusparannusvuoden mukaan 31.12.1990
- K 93 Kesämökkit omistajan kotikunnan ja rakentamis- tai perusparannusvuoden mukaan 31.12.1990
- K 94 Yksityisten ja perikuntien omistamat kesämökkit sijaintikunnan ja rakentamis- tai perusparannusvuoden mukaan 31.12.1990

Osa-alueittaiset taulut

Asunnot

- O 70 Asunnot talotyyppin, varustetason ja rakentamis- tai perusparannusvuoden mukaan 31.12.1990
- O 71 Asunnot hallintaperusteen, talotyyppin ja varustetason mukaan 31.12.1990
- O 72 Asunnot huoneluvun, talotyyppin ja hallintaperusteen mukaan 31.12.1990

Rakennukset

- O 80 Rakennusten lukumäärä käyttötarkoituksen ja rakentamis- tai perusparannusvuoden mukaan 31.12.1990
- O 81 Rakennusten kerrosalat käyttötarkoituksen ja rakentamis- tai perusparannusvuoden mukaan 31.12.1990
- O 82 Rakennusten lukumäärä käyttötarkoituksen, lämmitystavan ja -aineen mukaan 31.12.1990
- O 83 Rakennusten kerrosalat käyttötarkoituksen, lämmitystavan ja -aineen mukaan 31.12.1990

Toimitilat

- O 84 Toimitilat käyttötarkoituksen ja pinta-alan mukaan 31.12.1990
- O 85 Toimitilat rakennuksen käyttötarkoituksen ja rakentamis- ja perusparannusvuoden mukaan 31.12.1990

Kesämökkit

- O 90 Kesämökkit rakentamis- tai perusparannusvuoden mukaan 31.12.1990
- O 91 Kesämökkit pinta-alaluokittain 31.12.1990

Osa-aluuetietoja tuotetaan vain niistä kunnista, joissa koordinaattitiedon taso on riittävän kattava.

Taajamataulu

Asunnot

- T 70 Asunnot talotyyppin, varustetason ja rakentamis- tai perusparannusvuoden mukaan 31.12.1990

Bilaga 4

Folkräkningen 1990, kommunvisa och delområdesvisa tabeller

Befolkningens ekonomiska verksamhet

Kommunvisa tabeller

Befolkning och arbetskraft

- K 00 Allmänna uppgifter om kommunens befolkning och arbetskraft jämfört med hela landet, länet, regionplaneområdet och kommuner i samma storleksklass 31.12.1990
- K 01 Befolkning efter huvudsaklig verksamhet, kön, civilstånd och ålder (5 år) 31.12.1990
- K 01R Svenskspråkig befolkning efter huvudsaklig verksamhet, kön, civilstånd och ålder (5 år) 31.12.1990
- K 01S Samiskspråkig befolkning efter huvudsaklig verksamhet, kön, civilstånd och ålder (5 år) 31.12.1990
- K 02 Befolkning efter socioekonomisk ställning (2-siffr.), kön och ålder (5 år) 31.12.1990
- K 02R Svenskspråkig befolkning efter socioekonomisk ställning (2-siffr.), kön och ålder (5-år) 31.12.1990
- K 02S Samiskspråkig befolkning efter socioekonomisk ställning (2-siffr.), kön och ålder (5-år) 31.12.1990
- K 03 Arbetskraft efter näringsgren (2-siffr.), kön och ålder (5-år) 31.12.1990
- K 03R Svenskspråkig arbetskraft efter näringsgren (2-siffr.), kön och ålder (5-år) 31.12.1990
- K 05 Sysselsatt arbetskraft efter näringsgren (20 klasser), yrkesställning och kön 31.12.1990
- K 06 Sysselsatt arbetskraft efter yrke (4-siffr.), kön, ålder och statsskattepliktiga inkomster (medianinkomst) 31.12.1990
- K 07 Sysselsatt arbetskraft efter socioekonomisk ställning (2-siffr.), kön och ålder (5-år) 31.12.1990
- K 11 Den 15 år fyllda befolkningen efter utbildningsnivå, kön och ålder (5-år) 31.12.1990
- K 11R Den svenskspråkiga 15 år fyllda befolkningen efter utbildningsnivå, kön och ålder (5-år) 31.12.1990
- K 12 Arbetskraft efter utbildningsnivå, kön och ålder (5-år) 31.12.1990
- K 12R Svenskspråkig arbetskraft efter utbildningsnivå, kön och ålder (5-år) 31.12.1990
- K 13 Den 15 år fyllda befolkningen efter utbildning (4-siffr.) och kön, sysselsatt och arbetslös arbetskraft separat 31.12.1990
- K 14 Arbetskraft efter utbildningsområde- och nivå samt näringsgren (10 klasser) 31.12.1990
- K 15 Arbetskraft efter näringsgren (10 klasser), yrkesställning, inkomsttyp, kön och 1990 års statsskattepliktiga inkomster 31.12.1990

Sysselsättning

- K 20 I kommunen arbetande efter näringsgren (10 klasser) jämfört med hela landet, länet, regionplaneområdet och kommuner i samma storleksklass 31.12.1990
- K 21 Sysselsatt arbetskraft som bor i kommunen efter näringsgren (10 klasser), kön och arbetsplatsens läge samt i kommunen arbetande efter näringsgren, kön och bostadens läge 31.12.1990
- K 22 Sysselsatt arbetskraft som bor i kommunen efter arbetsplatsens kommun, kön och näringsgren (10 klasser) samt nettopendling kommunvis 31.12.1990
- K 23 I kommunen arbetande efter bostadskommun, kön och näringsgren (10 klasser) samt nettopendling kommunvis 31.12.1990
- K 24 I kommunen arbetande efter näringsgren (10 klasser), kön och socioekonomisk ställning (1-siffr.) samt statsskattepliktiga inkomster år 1990 per inkomstagare 31.12.1990
- K 25 Inpendlare efter näringsgren (10 klasser), kön och ålder (5-år) 31.12.1990
- K 26 Utpendlare efter näringsgren (10 klasser), kön och ålder (5-år) 31.12.1990

Tabellerna fås med följande områdesindelning: hela landet, län, regionplaneområden och kommuner

Undantag: Tabellerna K 00, K 20, K 21, K 22, K 23, K 24, K 25, K 26 görs upp endast kommunvis. R-tabellerna görs upp endast för svensk- och tvåspråkiga kommuner. S-tabellerna görs upp för kommunerna Enontekis, Enare, Sodankylä och Utsjoki.

Delområdesvisa tabeller

Befolkning och arbetskraft

- O 00 Delområdesöversikt 31.12.1990
- O 01 Befolkning efter kön, ålder (5-år), huvudsaklig verksamhet och yrkesställning 31.12.1990
- O 01R Svenskspråkig befolkning efter kön, ålder (5-år), huvudsaklig verksamhet och yrkesställning 31.12.1990
- O 04 Arbetskraft efter kön och socioekonomisk ställning (1-siffr.) 31.12.1990
- O 05 Folkmängd och arbetskraft efter kön, statsskattepliktiga inkomster år 1990 och näringsgren (10 klasser) 31.12.1990

O 08 Den 15 år fyllda befolkningen efter kön och 1990 års statsskattepliktiga inkomster 31.12.1990

O 09 Den 15 år fyllda befolkningen efter kön och utbildningsnivå 31.12.1990, arbetskraften separat

Sysselsättning

O 20 Inom området arbetande efter näringsgren (10 klasser) 31.12.1990

O 21 Inom området arbetande efter näringsgren (2-siffr.), kön och bostadens läge samt inom området boende sysselsatt arbetskraft efter näringsgren (2-siffr.) 31.12.1990

O 22 Sysselsatt arbetskraft efter bostadsort, arbetsplatsens läge och näringsgren (10 klasser) 31.12.1990

Tätortsvisa tabeller

Befolkning och arbetskraft

T 00 Tätortsöversikt 31.12.1990

T 00Y Befolkning och arbetskraft efter kön samt sysselsatt arbetskraft efter kön och näringsgren (10 klasser) 31.12.1990

Sysselsättning

T 20 Inom området arbetande efter kön och näringsgren (10 klasser) 31.12.1990

Bostadshushåll och familjer

Kommunvisa tabeller

K 30 Bostadshushåll efter sammansättning och antal personer 31.12.1990

K 31 Bostadshushåll efter referenspersonens ålder (5-år), kön, civilstånd och språk samt efter antalet personer 31.12.1990

K 32 Familjer efter språk, familjetyp och antal personer 31.12.1990

K 33 Familjer efter typ, föräldrarnas arbetskraftstillhörighet samt antalet barn under 18 år och deras ålder 31.12.1990

K 34 Familjer efter kvinnans socioekonomiska ställning i familjer med mor och barn och i övriga familjer efter mannens socioekonomiska ställning, efter antalet barn under 18 år och deras ålder samt efter kvinnans och referenspersonens socioekonomiska ställning 31.12.1990

K 35 Bostadshushåll efter antalet personer och 1990 års statsskattepliktiga inkomster samt efter 1990 års statsskattepliktiga inkomster per person 31.12.1990

K 36 Familjer efter kvinnans ålder i familjer med mor och barn och efter mannens ålder (5-år) i övriga familjer samt efter familjens 1990 års statsskattepliktiga inkomster 31.12.1990

K 37 Familjer där någon av medlemmarna varit arbetslös veckan 25-31.12.1990 efter familjetyp och personantal 31.12.1990

K 38 Familjer efter typ samt efter kvinnans, barnens och mannens ålder (5-år) 31.12.1990

K 39 Familjer efter mannens (i familjer med mor och barn kvinnans) vistelsekommun, familjetyp, mannens (i familjer med mor och barn kvinnans) typ av vistelse i kommunen och antal personer i familjen samt efter kvinnans typ av vistelse i kommunen 31.12.1990.

Delområdesvisa tabeller

O 30 Familjer och personer som inte tillhör familj efter antalet personer och efter 1990 års statsskattepliktiga inkomster 31.12.1990

O 31 Barnfamiljer och under 18-åriga barn efter familjetyp, föräldrarnas arbetskraftstillhörighet och barnens ålder 31.12.1990

O 32 Familjer med barn under 11 år samt under 11-åriga barn efter åldersgrupp (1-år), familjetyp och föräldrarnas huvudsakliga verksamhet 31.12.1990

Boendeförhållanden

Kommunvisa tabeller

K 50 Bostadsbefolkning efter kön, ålder och boendenivå 31.12.1990

K 51 Bostadshushåll efter personantal och hustyp 31.12.1990

K 52 Bostadshushåll efter bostadens upplåtelseform och antalet rum 31.12.1990

K 53 Bostadshushåll efter antalet personer och efter bostadens upplåtelseform 31.12.1990

K 54 Bostadshushåll efter referenspersonens ålder och bostadens upplåtelseform 31.12.1990, trångbodda bostadshushåll separat

- K 55 Bostadshushåll efter referenspersonens socioekonomiska ställning och efter antalet personer och rum 31.12.1990
- K 56 Bostadshushåll efter bostadens hustyp, upplåtelseform och boendenivå 31.12.1990
- K 57 Bostadshushåll efter referenspersonens kön, civilstånd och ålder samt efter boendenivå 31.12.1990
- K 58 Åldringsbostadshushåll efter referenspersonens ålder och kön, bostadens golvyta, boendetäthet och 1990 års statsskattepliktiga inkomster 31.12.1990
- K 59 Bostadshushåll efter livsskede och boendenivå 31.12.1990

Delområdesvisa tabeller

- O 50 Bostadshushåll efter personantal och typ av bostadshus 31.12.1990
- O 52 Bostadshushåll efter boendenivå och antalet personer 31.12.1990

Tätortsvi tabell

- T 50 Bostadshushåll efter boendenivå och antalet personer 31.12.1990

Bostads- och byggnadsbeståndet

Kommunvisa tabeller

Bostäder

- K 70 Allmänna uppgifter om kommunens bostadsbestånd jämfört med hela landet, länet, regionplaneområdet och kommuner i samma storleksklass 31.12.1990
- K 71 Bostäder efter hustyp och de boendes ålder samt efter upplåtelseform 31.12.1990
- K 72 Bostäder efter hustyp samt lägenhets- och kökstyp 31.12.1990
- K 73 Bostäder efter antalet rum, medelyta och hustyp; trångbodda bostäder och bostäder utan stadigvarande boende separat 31.12.1990
- K 74 Bostäder efter upplåtelseform, utrustning, antal rum och medelstorlek 31.12.1990
- K 75 Bostäder och bostadsbefolkning efter hustyp och utrustning 31.12.1990
- K 76 Bostädernas antal och medelstorlek efter hustyp, utrustningsnivå och byggnads- eller ombyggnadsår 31.12.1990
- K 78 Bostäder efter golvyta och hustyp 31.12.1990
- K 79 Bostäder efter hustyp, uppvärmningssätt och bränsle 31.12.1990

Byggnader

- K 80 Byggnader efter huvudsaklig användning, byggnadsmaterial och byggnads- eller ombyggnadsår 31.12.1990
- K 81 Byggnader efter huvudsaklig användning, skyddsrum, uppvärmningssätt och bränsle 31.12.1990
- K 82 Byggnader efter utrustning och antal våningar 31.12.1990

Verksamhetslokaler

- K 84 Verksamhetslokaler efter användningssyfte och byggnads- eller ombyggnadsår 31.12.1990
- K 85 Verksamhetslokalernas yta efter användningssyfte och byggnads- eller ombyggnadsår 31.12.1990
- K 86 Verksamhetslokaler efter användningssyfte och upplåtelseform 31.12.1990
- K 87 Verksamhetslokaler efter användningssyfte och innehavarens näringsgren 31.12.1990

Fritidshus

- K 90 Allmänna uppgifter om fritidshus 31.12.1990
- K 91 Fritidshus efter utrustning, uppvärmningssätt och byggnads- eller ombyggnadsår 31.12.1990
- K 92 Fritidshus efter yta och byggnads- eller ombyggnadsår 31.12.1990
- K 93 Fritidshus efter ägarens hemkommun samt byggnads- eller ombyggnadsår 31.12.1990
- K 94 Av enskilda personer och stärbhus ägda fritidshus efter kommun och byggnads- eller ombyggnadsår 31.12.1990

Delområdesvisa tabeller

Bostäder

- O 70 Bostäder efter hustyp, utrustningsnivå och husets byggnads- eller ombyggnadsår 31.12.1990
- O 71 Bostäder efter upplåtelseform, hustyp och utrustningsnivå 31.12.1990
- O 72 Bostäder efter antal rum, hustyp och upplåtelseform 31.12.1990

Byggnader

- O 80 Antal byggnader efter användningssyfte och byggnads- eller ombyggnadsår 31.12.1990
- O 81 Byggnadernas våningsyta efter användningssyfte och byggnads- eller ombyggnadsår 31.12.1990
- O 82 Antal byggnader efter användningssyfte, uppvärmningssätt och bränsle 31.12.1990
- O 83 Byggnadernas våningsyta efter användningssyfte, uppvärmningssätt och bränsle 31.12.1990

Verksamhetslokaler

- O 84 Verksamhetslokalernas antal och yta efter användningssyfte 31.12.1990
- O 85 Verksamhetslokaler efter byggnadens användningssyfte samt byggnads- eller ombyggnadsår 31.12.1990

Fritidshus

- O 90 Fritidshus efter byggnads- eller ombyggnadsår 31.12.1990
- O 91 Fritidshus efter yta 31.12.1990

Tätortvis tabell

Bostäder

- T 70 Bostäder efter hustyp, utrustningsnivå och byggnads- eller ombyggnadsår 31.12.1990

Appendix 4

Tables included in a statistical package compiled by municipality

Economic activity of the population

Tables by municipality

Population and labour force

- K 00 General data on the population and labour force in comparison with the entire country, province, regional planning area and municipalities of similar sizes as at 31 December 1990
- K 01 Population by main type of activity, sex, marital status and age (5-year intervals) as at 31 December 1990
- K 01R Swedish-speaking population by main type of activity, sex, marital status and age (5-year intervals) as at 31 December 1990
- K 01S Saame-speaking (Lapp) population by main type of activity, sex, marital status and age (5-year intervals) as at 31 December 1990
- K 02 Total population according to socioeconomic status (2 digits), sex and age (5-year intervals) as at 31 December 1990
- K 02R Swedish-speaking population according to socioeconomic status (2 digits), sex and age (5-year intervals) as at 31 December 1990
- K 02S Saame-speaking (Lapp) population according to socioeconomic status (2 digits), sex and age (5-year intervals) as at 31 December 1990
- K 03 Labour force according to industry (2 digits), sex and age (5-year intervals) as at 31 December 1990
- K 03R Swedish-speaking population according to industry (2 digits) sex and age (5-year intervals) as at 31 December 1990
- K 05 Employed labour force according to industry (20 classes), socioeconomic status and sex as at 31 December 1990
- K 06 Employed labour force according to occupation (4 digits), sex and age and income subject to state taxation (median income) as at 31 December 1990
- K 07 Employed labour force according to socioeconomic status (2 digits), sex and age (5-year intervals) as at 31 December 1990
- K 11 Population of 15 years or older according to level of education, sex and age (5-year intervals) as at 31 December 1990
- K 11R Swedish-speaking population of 15 years or older according to level of education, sex and age (5-year intervals) as at 31 December 1990
- K 12 Employed labour force according to level of education, sex and age (5-year intervals) as at 31 December 1990
- K 12R Swedish-speaking labour force according to level of education, sex and age (5-year intervals) as at 31 December 1990

K 13 Population of 15 years or older according to level of education (4 digits) and sex, employed and unemployed labour force separately as at 31 December 1990

K 14 Labour force according to level of education and industry (10 classes) as at 31 December 1990

K 15 Labour force according to industry (10 classes), occupational status, type of income, sex and income subject to state taxation in 1990 as at 31 December 1990

Working

K 20 Persons working in the municipality by industry (10 classes) compared with the entire country, province, regional planning area and municipalities of similar sizes as at 31 December 1990

K 21 Employed labour force residing in the municipality according to industry (10 classes), sex and location of workplace and those working in the municipality according to industry, sex and place of residence as at 31 December 1990

K 22 Employed labour force residing in the municipality according to the municipality of the workplace, sex and industry (10 classes) and net commuting by municipality as at 31 December 1990

K 23 Persons working in the municipality according to the municipality of residence, sex and industry (10 classes) and net commuting by municipality as at 31 December 1990

K 24 Persons working in the municipality according to industry (10 classes), sex and socioeconomic status (1 digit) and income subject to state taxation in 1990 per income recipient as at 31 December 1990

K 25 Employed labour force from outside the municipality according to industry (10 classes), sex and age (5-year intervals) as at 31 December 1990

K 26 Persons working outside the municipality of residence according to industry (10 classes), sex and age (5-year intervals) as at 31 December 1990

The tables are available by regional division: entire country, provinces, regional planning areas, municipalities

Exception: Tables K 00, K 20, K 21, K 22, K 23, K 24, K 25, K 26, by municipality only. Tables R will be produced only for Swedish-speaking or bilingual municipalities and tables S only for the municipalities of Enontekiö, Inari, Sodankylä and Utsjoki.

Tables by sub-areas

Population and labour force

- O 00 Overall data on selected areas as at 31 December 1990
- O 01 Population according to sex, age (5-year intervals), main activity and economic status as at 31 December 1990
- O 01R Swedish-speaking population according to sex, age (5-year intervals), main activity and economic status as at 31 December 1990
- O 04 Labour force according to sex and socioeconomic status (1 digit) as at 31 December 1990
- O 05 Labour force according to sex, income subject to state taxation in 1990 and industry (10 classes) as at 31 December 1990
- O 08 Population 15 years or over according to sex and income subject to state taxation in 1990 as at 31 December 1990
- O 09 Population 15 years or over, separately according to labour force, sex and level of education as at 31 December 1990

Working

- O 20 Persons working in the area by industries (10 classes) as at 31 December 1990
- O 21 Persons working in the area according to industry (2 digits), sex, and place of residence and employed labour force living in the area according to industry (2 digits) as at 31 December 1990
- O 22 Employed labour force according to place of residence, area of workplace and industry (10 classes) as at 31 December 1990

Tables by urban settlement

Population and labour force

- T 00 General data on urban settlements as at 31 December 1990
- T 00Y Population and labour force according to sex and employed labour force according to sex and industry (10 classes) as at 31 December 1990

Working

- T 20 Persons working in the area according to sex and industry (10 classes) as at 31 December 1990

Household-dwelling units and families

Tables by municipality

- K 30 Household-dwelling units according to structure and number of persons as at 31 December 1990
- K 31 Household-dwelling units according to the age of the reference person (5-year intervals), sex, marital status, language and number of persons in the household-dwelling unit as at 31 December 1990
- K 32 Families according to language, type and number of persons as at 31 December 1990
- K 33 Families according to type, employment of parents and the age and number of children under the age of 18 as at 31 December 1990
- K 34 Families of the type mother with children according to the socioeconomic status of the woman and in other families of the man and the age and number of children under 18 years of age and socioeconomic status of the woman and the reference person as at 31 December 1990
- K 35 Household-dwelling units according to the number of persons and income subject to state taxation in 1990 and income subject to state taxation per person as at 31 December 1990
- K 36 Families of a mother with children according to the age of the woman and in other families according to the age of the man (5-year intervals) as well as income subject to state taxation in 1990 as at 31 December 1990

- K 37 Families with unemployed members during the week running from 25 to 31 December 1990 according to family type and number of persons as at 31 December 1990
- K 38 Families according to type, age of woman, children and man (5-year intervals) as at 31 December 1990
- K 39 Families according to the residence of municipality of the man (in families of a mother with children according to the woman), family type, according to the type of residence in the municipality of the man (in families of a mother with children according to the woman) and the number of persons and type of residence in the municipality of the woman as at 31 December 1990

Tables by sub-areas

- O 30 Families and persons not belonging to families according to number of persons and income subject to state taxation in 1990 as at 31 December 1990
- O 31 Families with children and children under 18 years of age according to the type of family, employment of parents and age of children as at 31 December 1990
- O 32 Families with children under 11 years of age, and children under 11 years of age by age group (1-year intervals), family type and main activity of parents as at 31 December 1990

Housing conditions

Tables by municipality

- K 50 Resident population according to age, sex and level of housing as at 31 December 1990
- K 51 Household-dwelling units according to number of persons and type of house as at 31 December 1990
- K 52 Household-dwelling units according to tenure basis and number of rooms as at 31 December 1990
- K 53 Household-dwelling units according to number of persons and tenure basis as at 31 December 1990
- K 54 Household-dwelling units according to the age of the reference persons and tenure basis; household-dwelling units in overcrowded conditions separately as at 31 December 1990
- K 55 Household-dwelling units according to the socio-economic status of the reference person and the number of persons and the number of rooms in the dwelling as at 31 December 1990
- K 56 Household-dwelling units according to building type, tenure basis and level of equipment of the dwelling as at 31 December 1990
- K 57 Household-dwelling units according to the sex of the reference person, marital status, age and level of equipment as at 31 December 1990

- K 58 Household-dwelling units of elderly persons according to the age and sex of the reference person, floor area of the dwelling, occupancy rate and income subject to state taxation in 1990 as at 31 December 1990
- K 59 Household-dwelling units according to stage of life-cycle and level of equipment as at 31 December 1990

Tables by sub-areas

- O 50 Household-dwelling units according to number of persons and the type of building of the residential building as at 31 December 1990
- O 52 Household-dwelling units according to the level of equipment and number persons as at 31 December 1990

Table by urban settlement

- T 50 Household-dwelling units according to the level of equipment and number of persons as at 31 December 1990

Building and dwelling stock

Tables by municipality

Dwellings

- K 70 General data on the dwelling stock of the municipality in comparison with the entire country, province, regional planning area and municipalities of similar size as at 31 December 1990
- K 71 Dwellings according to type of building, age of occupants and tenure basis as at 31 December 1990
- K 72 Dwellings according to type of building and type of dwelling and kitchen as at 31 December 1990
- K 73 Dwellings according to the number of rooms, average floor area and type of building; dwellings with persons in overcrowded conditions and those without permanent residence separately as at 31 December 1990
- K 74 Dwellings according to tenure basis, equipment, number of rooms and average size as at 31 December 1990
- K 75 Dwellings and dwelling population according to building type and equipment of dwelling as at 31 December 1990
- K 76 Number of dwellings and average size according to building type, level of equipment and year of construction or basic repairs as at 31 December 1990

- K 78 Dwellings by floor area classes and according to type of building as at 31 December 1990
- K 79 Dwellings according to type of building, method of heating and source of heat as at 31 December 1990

Buildings

- K 80 Buildings according to intended use, building material and year of construction or basic repairs as at 31 December 1990
- K 81 Buildings according to intended use, method of heating and source of heat as at 31 December 1990
- K 82 Buildings according to equipment and number of storeys as at 31 December 1990

Business premises

- K 84 Business premises according to intended use and year of construction or basic repairs as at 31 December 1990
- K 85 Business premises according to intended use of the building, intended use of business premises and the year of construction or basic repairs as at 31 December 1990

K 86 Business premises according to intended use and floor area as at 31 December 1990

K 87 Business premises according to intended use and tenure basis as at 31 December 1990

Summer cottages

K 90 General data on summer cottages as at 31 December 1990

K 91 Summer cottages according to equipment, heating and year of construction or basic repairs as at 31 December 1990

K 92 Summer cottages according to floor area and year of construction or basic repairs as at 31 December 1990

K 93 Summer cottages according to the municipality of residence of owner and year of construction or basic repairs as at 31 December 1990

K 94 Summer cottages owned by private individuals or estates deceased persons according to the municipality of location and year of construction or basic repairs as at 31 December 1990

Tables by sub-area

Dwellings

O 70 Dwellings according to type of building, level of equipment and year of construction or basic repairs as at 31 December 1990

O 71 Dwellings according to tenure basis, type of building, level of equipment as at 31 December 1990

O 72 Dwellings according to number of rooms, type of building and tenure basis as at 31 December 1990

Buildings

O 80 Number of buildings according to intended use and the year of construction or basic repairs as at 31 December 1990

O 81 Floor areas of buildings according to intended use and the year of construction or basic repairs as at 31 December 1990

O 82 Number of buildings according to intended use, heating method and source of heat as at 31 December 1990

O 83 Floor areas of buildings according to intended use, heating method and source of heat as at 31 December 1990

Business premises

O 84 Business premises according to intended use and floor area as at 31 December 1990

O 85 Business premises according to intended use of building and year of construction or basic repairs as at 31 December 1990

Summer cottages

O 90 Summer cottages according to year of construction or basic repairs as at 31 December 1990

O 91 Summer cottages by class of floor area as at 31 December 1990

Data on sub-areas will be produced only for municipalities where the level of coordinates data has sufficient coverage.

Table on urban settlement

Dwellings

T 70 Dwellings according to type of building, level of equipment and year of construction or basic repairs as at 31 December 1990

Liite 5

Altikamatriisit

Alustava luettelo vuoden 1990 väestölaskennasta laadittavista ALTIKA-matriiseista (suluissa ilmoitettu matriisinumero viittaa lähinnä uutta matriisia olevaan entiseen matriisiin). Tiedot on saatavissa kunnittain, lääneittäin ja työssäkäyntialueittain.

Asutokunnat

- (0208) Asunto(ruoka)kunnat/ Asutokunnan koko/ Elinkeino
- 1732 Asutokunnat/ Asutokuntatyyppi/ Asutokunnan koko
- 1736 Asutokunnat/ Talotyyppi/ Hallintaperuste/ Asumistaso/ Varustetaso
- 1737 Asutokunnat/ Talotyyppi/ Ahtaasti asuminen/ Asutokunnan koko
- (1739) Asutokunnat/ Sosioekonominen asema/ Sukupuoli/ Hallintaperuste
- (1740) Asutokunnat/ Sukupuoli/ Siviilisäät/ Ikäryhmitys/ Asutokunnan koko

Perheet

- 0203 Perheet ja perheisiin kuulumattomat/ Perhetyyppi/ Vanhempien ikä/ Vanhempien sukupuoli
- 0206 Perheet/ Perhetyyppi / Lapsiluku
- (0207) Perheet/ Perhetyyppi (vanha luokitus)/ Lapsiluku
- 1731 Väestö/ Ikä /Perheasema
- 1734 Perheet/ Perhetyyppi/ Henkilöluku
- 1735 Perheet/ Perhetyyppi/ Ammatissatoimivuus/ Alle 18-vuotiaiden lasten lukumäärä/Alle 7-vuotiaiden lasten lukumäärä
- XXXX Lapset/ Perhetyyppi/ Lapsen ikä

Pääasiallinen toiminta, työvoima, ammatissa toimivuus

- 0227 Työllinen työvoima/ Sukupuoli/ Toimiala/ Ikäryhmitys
- 0224 Väestö/ Pääasiallinen toiminta/ Sukupuoli/ Siviilisäät/ Ikäryhmitys
- (1754) Väestö/ Sosioekonominen asema/ Sukupuoli/ Ikäryhmitys
- (1756) Työllinen työvoima (VAL80- ATV)/ Sosioekonominen asema/ Sukupuoli/ Ikäryhmitys
- 0229 Palkansaajat/ Juridinen muoto/ Sukupuoli/ Elinkeino
- (1758) Työllinen työvoima (VAL80- ATV)/ Työpaikan sijainti/ Toimiala/ Sukupuoli
- (1763) Työllinen työvoima (VAL80- ATV)/ Toimiala/ Ammatti/ Sukupuoli

1765

15-vuotta täyttänyt väestö/ Sukupuoli/ Ikäryhmitys/ Pääasiallinen toiminta/ Koulutusaste

- (1766) Työllinen työvoima/ Elinkeino/ Sukupuoli/ Ammatiasema
- 0226 Työvoima/ Elinkeino/ Koulutusaste ja -ala/ Ikäryhmitys
- (9721-9723) Työvoima/ Koulutusaste ja -ala/ Ammatti

Työpaikat

- 0228 Alueella työssäkäyvät/ Asuinpaikka/ Toimiala/ Sukupuoli
- XXXX Alueella työssäkäyvät/ Juridinen muoto/ Toimiala/ Sukupuoli

Asunnot ja asuminen

- 1102 Asutokanta/ Hallintaperuste/ Pinta-ala
- 1741 Asutokanta/ Talotyyppi/ Hallintaperuste/ Pinta-ala
- 1742 Asutokanta/ Hallintaperuste/ Varuste/ Pinta-ala
- 1743 Asutokanta/ Yksikkö/ Hallintaperuste/ Rakentamisvuosi
- 1744 Asutokanta/ Yksikkö/ Hallintaperuste/ Varuste/ Rakentamisvuosi
- 1745 Asutokanta/ Yksikkö/ Talotyyppi/ Lämmitysaine/ Rakentamisvuosi
- 1746 Asutokanta/ Talotyyppi/ Keittiötyyppi/ Huoneluku
- 1747 Asutokanta/ Talotyyppi/ Varustetaso/ Rakentamisvuosi
- 1748 Asutokanta/ Yksikkö/ Varuste/ Talotyyppi/ Hallintaperuste
- 1749 Asutokanta/ Yksikkö/ Hallintaperuste/ Huoneluku/ Keittiötyyppi

Tulot ja varallisuus

- (1205) Työllinen työvoima/ Elinkeino/ Tuloluokka/ Sukupuoli

Rakennustiedot

- 1704 Rakennuskanta/ Yksikkö/ Käyttötarkoitus/ Rakentamisvuosi/ Rakennusaine
- 1706 Rakennuskanta/ Yksikkö/ Käyttötarkoitus/ Lämmitystapa/ Lämmitysaine/ Rakennusaine
- 1707 Rakennuskanta/ Rakennusaine/ Lämmitysaine/ Rakentamisvuosi/ Lämmitystapa
- (1720, 1721) Toimitilat/ Yksikkö/ Toimitilan käyttötarkoitus/ Rakennuksen käyttötarkoitus
- XXXX Kesämökki/ Yksikkö/ Rakentamisvuosi

Bilaga 5

ALTIKA-matriser

Nedan ges en preliminär förteckning över ALTIKA-matriser som görs upp över 1990 års folkräkning (matrisnumret inom parentes hänvisar till den matris som närmast motsvarar den nya matrisen). Uppgifterna är tillgängliga kommunvis, länsvis och arbetsområdesvis.

Bostadshushåll

- (0208) Bostadshushåll/ Bostadshushållets storlek/ Näringsgren
- 1732 Bostadshushåll/ Bostadshushållstyp/ Bostadshushållets storlek
- 1736 Bostadshushåll/ Hustyp/ Upplåtelseform/ Boendekategori/ Utrustningsnivå
- 1737 Bostadshushåll/ Hustyp/ Trångboddhet/ Bostadshushållets storlek
- (1739) Bostadshushåll/ Socioekonomisk ställning/ Kön/ Upplåtelseform
- (1740) Bostadshushåll/ Kön/ Civilstånd/ Åldersgrupp/ Bostadshushållets storlek

Familjer

- 0203 Familjer och personer som inte hör till familjer/ Familjetyp/ Föräldrarnas ålder/ Föräldrarnas kön
- 0206 Familjer/ Familjetyp/ Antal barn
- (0207) Familjer/ Familjetyp (gammal indelning)/ Antal barn
- 1731 Befolkning/ Ålder/ Ställning i familjen
- 1734 Familjer/ Familjetyp/ Antal personer
- 1735 Familjer/ Familjetyp/ Yrkesverksamhet/ Antal barn under 18/ Antal barn under 7
- XXXX Barn/ Familjetyp/ Barnens ålder

Huvudsaklig verksamhet, arbetskraft, yrkesverksamhet

- 0227 Sysselsatt arbetskraft/ Kön/ Näringsgren/ Åldersgrupp
- 0224 Befolkning/ Huvudsaklig verksamhet/ Kön/ Civilstånd/ Åldersgrupp
- (1754) Befolkning/ Socioekonomisk ställning/ Kön/ Åldersgrupp
- (1756) Sysselsatt arbetskraft (FOB 80 YB)/ Socioekonomisk ställning/ Kön/ Åldersgrupp
- 0229 Löntagare/ Juridisk form/ Kön/ Näringsgren
- (1758) Sysselsatt arbetskraft (FOB 80 YB)/ Arbetsplatsens läge/ Näringsgren/ Kön
- (1763) Sysselsatt arbetskraft (FOB 80 YB)/ Näringsgren/ Yrke/ Kön

- 1765 15 år fylld befolkning/ Kön/ Åldersgrupp/ Huvudsaklig verksamhet/ Utbildningsnivå
- (1766) Sysselsatt arbetskraft/ Näringsgren/ Kön/ Yrkeställning
- 0226 Arbetskraft/ Näringsgren/ Utbildningsnivå och -område/ Åldersgrupp
- (9721– Arbetskraft/ / Utbildningsnivå och -område/Yrke 9723)

Arbetsplatser

- 0228 Inom området arbetande/ Hemvist/ Näringsgren/ Kön
- XXXX Inom området arbetande/ Juridisk form/ Näringsgren/ Kön

Bostäder och boende

- 1102 Bostadsbestånd/ Upplåtelseform/ Bostadsyta
- 1741 Bostadsbestånd/ Hustyp/ Upplåtelseform/ Bostadsyta
- 1742 Bostadsbestånd/ Upplåtelseform/ Utrustning/ Bostadsyta
- 1743 Bostadsbestånd/ Enhet/ Upplåtelseform/ Byggnadsår
- 1744 Bostadsbestånd/ Enhet/ / Upplåtelseform/ Utrustning/ Byggnadsår
- 1745 Bostadsbestånd/ Enhet/ Hustyp/ Värmekälla/ Byggnadsår
- 1746 Bostadsbestånd/ Hustyp/ Kökstyp/ Rumsantal
- 1747 Bostadsbestånd/ Hustyp/ Utrustningsnivå/ Byggnadsår
- 1748 Bostadsbestånd/ Enhet/Utrustning/ Hustyp/ Upplåtelseform
- 1749 Bostadsbestånd/ Enhet/ Upplåtelseform/ Rumsantal/ Kökstyp

Inkomster och förmögenhet

- (1205) Sysselsatt arbetskraft/ Näringsgren/ Inkomstklass/ Kön

Byggnadsuppgifter

- 1704 Byggnadsbestånd/ Enhet/ Användningssyfte/ Byggnadsår/ Byggnadsmaterial
- 1706 Byggnadsbestånd/ Enhet/ Användningssyfte/ Uppvärmningssätt/ Värmekälla/ Byggnadsmaterial
- 1707 Byggnadsbestånd/ Värmekälla/ Byggnadsår/ Uppvärmningssätt
- (1720, Verksamhetslokaler/ Enhet/ Verksamhetslokalens 1721) användningssyfte/ Byggnadens användningssyfte
- XXXX Fritidsbostäder/ Enhet/ Byggnadsår

Appendix 5

ALTIKA-matrices

Household-dwelling units

- (0208) Household-dwelling units /Number of persons /Industry
- 1732 Household-dwelling units /Type of unit /Number of persons
- 1736 Household-dwelling units /Type of building /Tenure status /Level of housing /Standard of equipment
- 1737 Household-dwelling units /Type of building /High occupancy rate /Number of persons
- (1739) Household-dwelling units /Socio-economic status /Sex /Tenure status
- (1740) Household-dwelling units /Sex /Marital status /Age /Number of persons

Families

- 0203 Families and persons belonging to no family /Sex of parents /Age of parents /Type of family
- 0206 Families /Type of family /Number of children
- (0207) Families /Type of family /Number of children
- 1731 Population /Sex /Age /Family status
- 1734 Families /Type of family /Number of persons,
- 1735 Families /Type of family /Economic activity /Number of children under 18 years of age /Number of children under 7 years of age
- XXXX Children /Type of family/ Age of children

Economic activity of the population, labour force

- 0227 Employed labour force /Sex /Industry /Age
- 0224 Population /Main type of activity /Sex /Marital status /Age
- (1754) Population /Socio-economic status /Sex /Age
- (1756) Labour force (CENSUS80-EAP) /Socio-economic status / sex /Age
- 0229 Wage and salary earners /Juridical form of employer /Sex /Industry
- (1758) Labour force (CENSUS80-EAP) /Location of place of work /Industry /Sex
- (1763) Labour force (CENSUS80-EAP) /Industry /Occupation /Sex
- 1765 Population aged 15 and over /Sex /Age /Main type of activity /Level of education
- (1766) Employed labour force /Industry7 /Sex /Status in employment
- 0226 Labour force /Industry /Level and field of education /Age

(9721- Labour force /Level and field of education /Occupation
9723)

Workplaces

- 0228 Economically active population employed in area / Place of residence/ Industry
- XXXX Economically active population employed in area / Juridical form of employer / Sex

Dwellings and housing

- 1102 Dwelling stock /Tenure status /Floor space
- 1741 Dwelling stock /Type of building /Tenure status /Floor space
- 1742 Dwelling stock /Tenure status /Equipment /Floor space
- 1743 Dwelling stock /Unit /Tenure status /Year of completion
- 1744 Dwelling stock /Unit/Tenure status /Equipment /Year of completion
- 1745 Dwelling stock /Unit /Type of building /Heating fuel /Year of completion
- 1746 Dwelling stock /Type of building /Type of kitchen /Number of rooms
- 1747 Dwelling stock /Type of building /Standard of equipment /Year of completion
- 1748 Dwelling stock /Unit /Equipment /Type of building /Tenure status
- 1749 Dwellings/ Unit/ Tenure status/ Number of rooms/ Type of kitchen

Income and wealth

- 1205 Employed labour force /Industry /Income bracket

Construction

- 1704 Building stock /Unit /Intended use /Year of completion /Construction material
- 1705 Building stock /Intended use /Heating system /Heating fuel /Construction material
- 1707 Building stock /Construction material /Heating fuel /Year of completion /Heating system
- (1720) Number of business premises /Intended use of premises /Intended use of building
- (1721) Floor space of the business premises /Intended use of premises /Intended use of building
- XXXX Summer cottages/ Unit/ Year of completion



Kesämökki 1990

Fritidshus
Free-time residences



Kesämökki 1990 -julkaisu sisältää tietoja kesämökeistä lääneittäin, seutukaava-alueittain ja kunnittain. Tietoja julkaistaan myös kesämökkien omistajista, pinta-aloista, varusteista ja rakennusvuosista. Julkaisu kuuluu vuoden 1990 väestölaskennan julkaisuihin.

Publikationen Fritidshus 1990 innehåller uppgifter om fritidshus länsvis, kommunvis och efter regionplaneområde. Uppgifter publiceras också om fritidshusens ägare, golvyta, utrustning och byggnadsår. Publikationen hör till de publikationer som utges ur 1990 års folkräkning.

Julkaisujen myynti:

Tilastokeskus
PL 504
00101 Helsinki
(90) 17 341

Försäljning:

Statistikcentralen
PB 504
00101 Helsingfors
(90) 17 341

Hinta - Pris

100 mk

ISSN 0784-8307
= Asuminen
ISSN 0789-0168