

Tilastokeskus
Statistikcentralen
Central Statistical
Office of Finland



SVT



SVT

Suomen tilastollinen vuosikirja 1991

Statistisk årsbok
för Finland

Statistical yearbook
of Finland

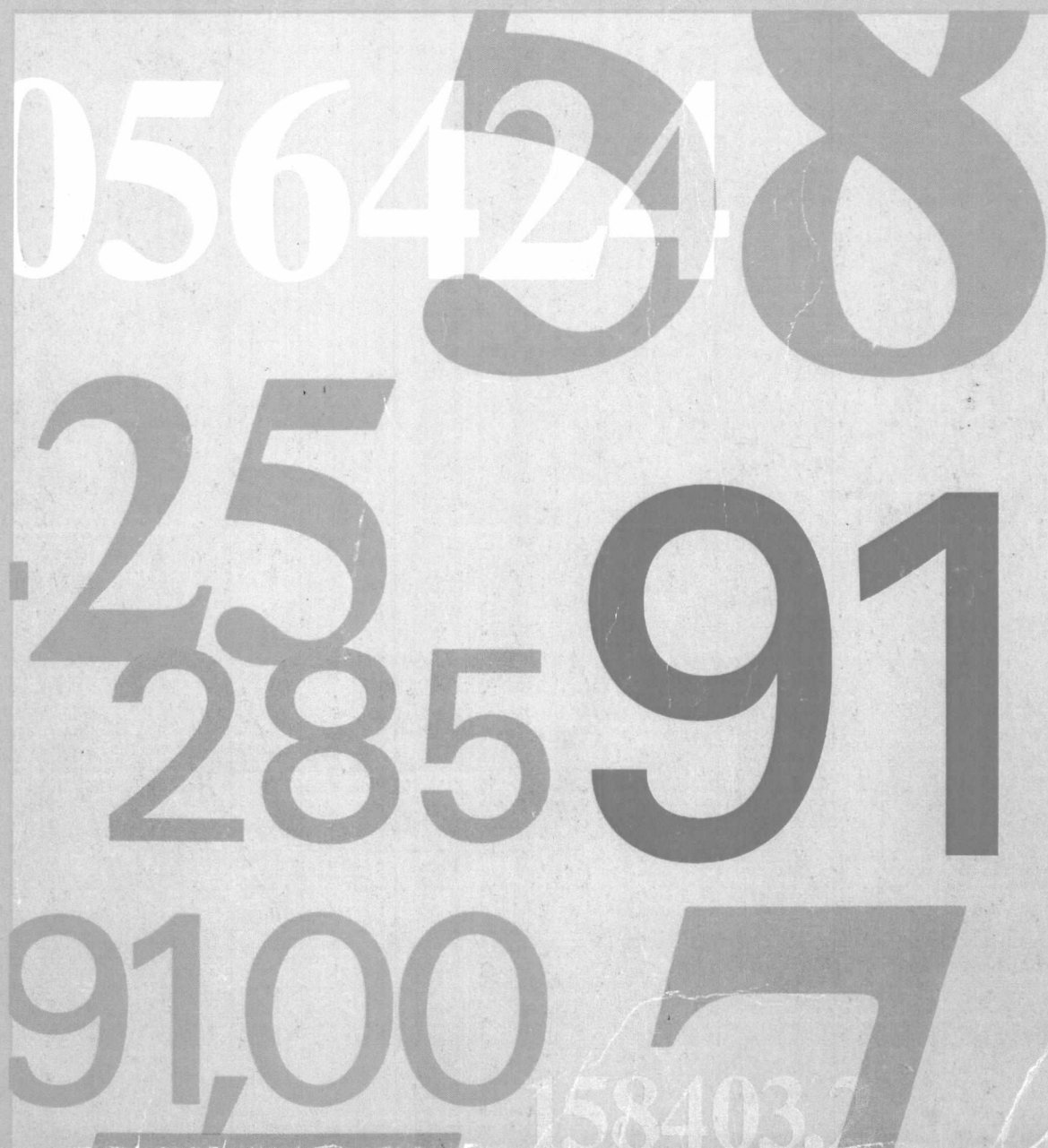

158403.7

Tilastokeskus
Statistikcentralen
Central Statist
Office of Finla



SVT
SVT

Suomen tilastollinen vuosikirja 1991

Statistisk årsbok
för Finland

Statistical yearbook
of Finland

86. vuosikerta (uusi sarja)
Årgång 86 (ny serie)
Volume 86 (new series)

Tiedustelut – Förfrågningar – *Inquiries:*
Kai Enkama
Marja-Liisa Anttila
(90) 17 341

SVT

Suomen virallinen tilasto
Finlands Officiella Statistik
Official Statistics of Finland

Alkusanat

Suomen tilastollinen vuosikirja 1991 on yleisteos, joka antaa kokonaiskuvan Suomen yhteiskunnallisista oloista. Se sisältää tilastotietoja lähes kaikilta yhteiskunnan alueilta. Suomen tilastotietojen lisäksi on kehtaisilla sivuilla tietoja myös muista maista.

Suomen tilastollinen vuosikirja on myös tilastoalan haku-teos. Kirjan lopussa on aak-kosellinen asiahakemisto ja jokaisen tilastotaulukon lopussa lähdeviite. Siinä mainituista lähteistä saa laajempia ja yksityiskohtaisempia tietoja ko. asiasta sekä myös tarkempia selityksiä käsitteistä ja laadintamenetelmistä.

Vuosikirjan 1991 uudet ja uudistetut taulukot ilmenevät taulukkuettelosta, poistetut taulukot sivulta 21.

Vuosikirjan toimittamisesta vastaavat suunnittelija Kai Enkama ja yliaktuaari Maari Paasilinna.

Helsingissä, Tilastokeskuk-sessa, lokakuussa 1991.

Förord

Statistisk årsbok för Finland 1991 är ett allmänverk som ger en helhetsbild av samhällsförhållandena i Finland. Årsboken innehåller statistiska uppgifter från i det närmaste alla samhällsområden. I huvudsak gäller uppgifterna Finland, men på de gula sidorna finns uppgifter även om andra länder.

Statistisk årsbok för Finland är också ett statistiskt uppslagsverk. I slutet av boken finns ett alfabetiskt sakregister och i slutet av varje statistiktabell en källhänvisning. I de källor som nämns i tabellerna ingår mera detaljerade och omfattande uppgifter om det tabellen skildrar, samt även utförligare förklaringar av begrepp och använda metoder.

De nya och reviderade tabellerna i årsboken 1991 framgår ur tabellförteckningen, de utelämnade tabellerna uppräknas på sidan 21.

För årsbokens redigering svarar planerare Kai Enkama och överaktuarie Maari Paasilinna.

Helsingfors, Statistikcentralen, i oktober 1991.

Foreword

The Statistical yearbook of Finland 1991 is the standard summary of statistics describing the social conditions in Finland. It contains statistics on nearly all areas of society. In addition to providing information about Finland, the book on its yellow pages presents statistics on other countries as well.

The Statistical yearbook of Finland also serves as a guide to other statistical publications and sources. At the end of the book there is an alphabetical index of subjects and at the end of every table a source note. The source cited contains more comprehensive and detailed information on the subject matter in question and gives the particulars of the concepts and methods of compilation used.

New and revised tables appear from the list of tables. Tables omitted from this edition are shown on page 28.

The yearbook has been edited by Planning Officer Kai Enkama and Senior Statistician Maari Paasilinna.

Central Statistical Office of Finland, Helsinki, October 1991.

Olavi E. Niitamo

Erkki Pentinmäki

Sisällys

Innehåll

Contents

Alkusanat	
Förord	
<i>Foreword</i>	3
Taulukoissa ja lähteissä käytetyt symbolit	
Symboler i tabellerna och källorna	
<i>Explanation of symbols</i>	6
Taulukkoluetelo	
Tabellförteckning	7–20
<i>List of tables</i>	22–28
Vuosikirjasta poistetut taulukot	
Ur årsboken utelämnade tabeller	21
<i>Tables omitted from the yearbook</i>	28
<i>Regional subdivisions of Finland</i>	28
Taulukot	
Tabeller	
<i>Tables</i>	29–573
Mittayksiköjä	
Måttenheter	
<i>Units of measurement</i>	575–578
Tilastoja tuottavia valtion viranomaisia	
Statliga myndigheter som uppgör statistik	
<i>Government bodies with statistics production</i>	579
Aakkosellinen hakemisto	581–586
Alfabetiskt register	587–592
<i>Index</i>	593–598

Taulukoissa käytetyt symbolit – Symboler i tabellerna – Explanation of symbols

Toisto – Uppreppning	»	<i>Repetition</i>
Ei mitään ilmoitettavaa – Intet finns att redovisa	–	<i>Magnitude nil</i>
Suure pienempi kuin puolet käytetystä yksiköstä – Mindre än hälften av den använda enheten	(0 0,0)	<i>Magnitude less than half of unit employed</i>
Tietoa ei ole saatu tai se on liian epävarma esitettäväksi – Uppgift ej tillgänglig eller alltför osäker för att anges	..	<i>Data not available</i>
Loogisesti mahdoton esitettäväksi – Uppgift kan inte förekomma	.	<i>Category not applicable</i>
Ennakkotieto (ei käytetä ulkomaanosaston taulukoissa) – Preliminär uppgift (markeras inte i de internationella tabellerna)	*	<i>Preliminary data (not used in the international tables)</i>
Korjattu luku – Korrigerat tal	♦	<i>Corrected figure</i>
Miinus (epäselvissä tapauksissa) – Minus (i oklara fall)	./.	<i>Minus (in confused cases)</i>
Jakomerkki – Divisionstecken	÷	<i>Division</i>
Miehet – Män	M	<i>Males</i>
Naiset – Kvinnor	N	<i>Females</i>
Molemmat sukupuolet – Båda könen	MS	<i>Both sexes</i>
	(F)	<i>In Finnish only</i>
	(F, Sw)	<i>In Finnish and/or Swedish only</i>

Vaaka- tai pystysuora viiva, joka katkaisee aikasarjan, osoittaa, että viivan eri puolilla olevat tiedot eivät ole täysin verrannollisia – En horisontal eller vertikal linje, som avskär en tidsserie, markerar att uppgifterna på ömse sidor om linjen inte är fullt jämförbara – *A horizontal or vertical line drawn across a time series shows substantial breaks in the homogeneity of a series.*

Lähteissä käytetyt lyhenteet – Förkortningar i källorna – Explanation of abbreviations used in sources

SVT VI	= Suomen virallinen tilasto, sarja VI
TK	= Tilastokeskus
FOS VI	= Finlands officiella statistik, serie VI
SC	= Statistikcentralen
OSF VI	= <i>Official Statistics of Finland, serial VI</i>
CSO	= <i>Central Statistical Office of Finland</i>
UN	= United Nations
UNESCO	= United Nations Educational, Scientific and Cultural Organization
ILO	= International Labour Organization
FAO	= Food and Agriculture Organization of the United Nations
OECD	= Organization for Economic Co-operation and Development
WHO	= World Health Organization

Taulukkojen luettelo

- uusi taulukko
- uudistettu taulukko

Tabellförteckning

- ny tabell
- reviderad tabell

Sivu

Sida

Alue ja ilmasto

○ 1. Maantieteellisiä tietoja	29
2. Lääniä ja vesistöalueiden pinta-alatietoja	29
3. Sääolot	30

Ympäristö

4. Maankäyttö, 1960–1989	32
○ 5. Luonnonsuojelualueet 1.5.1991	32
6. Järvien yleinen käyttökelpoisuus	32
○ 7. Arvio jätteiden kertymästä Suomessa, 1987	33
8. Sateiden happamuus (pH), 1978–1989	34
9. Raskasmetallipäästöt, 1988	34
10. Rikki- ja typpipäästöt, 1965–1989	35
11. Rikkiidioksidipitoisuudet Tampereella ja Oulussa, 1980–1990	35

Väestö

12. Hallinnollinen ja oikeudellinen jaotus, 1938–1991 ..	36
13. Kirkollinen jaotus vuoden 1989 lopussa	36
14. Uskonnolliset yhdyskunnat vuoden 1989 lopussa ..	37
15. Väkiluku vuosien 1750–1990 lopussa	38
16. Väkiluku lääneittäin vuosien 1850–1989 lopussa ..	39
17. Väkiluku lääneittäin vuosien 1980 ja 1989 lopussa ..	40
18. Kaupunkien väkiluku vuosien 1815–1989 lopussa ..	41
19. Väestöntiheys lääneittäin vuosien 1850–1989 lopussa	43
20. Kunnat asukasmäärän ja väestöntiheyden mukaan lääneittäin vuoden 1989 lopussa	43
21. Kaupungit asukasmääräryhmittäin sekä niiden väkiluku vuosien 1950–1989 lopussa	44
22. Kunnat virkakielen mukaan, sekä väestö kielen mukaan vuoden 1989 lopussa	44
23. Väestö iän ja kielen mukaan lääneittäin vuoden 1989 lopussa	45
24. Pinta-ala, väestö iän, kielen ja koulutusasteen mukaan, väestönmuutokset, elinkeinorakenne ja asutokunnat kunnittain	46
25. Väestö iän, sukupuolen ja siviilisäädyn mukaan vuosien 1751–1989 lopussa	68
26. Väestö iän, asuinpaikan ja sukupuolen mukaan sekä keski-ikä vuosien 1970 ja 1989 lopussa	70
27. Väestö siviilisäädyn ja sukupuolen mukaan lääneittäin vuoden 1989 lopussa	71

Område och väderlek

○ 1. Geografiska uppgifter	29
2. Arealuppgifter om län och vattendrag	29
3. Väderleksförhållanden	30

Miljö

4. Markanvändning, 1960–1989	32
○ 5. Naturvårdsområden 1.5.1991	32
6. Sjöarnas allmänna användbarhet	32
○ 7. En uppskattning av mängden avfall som uppstår i Finland, 1987	33
8. Regnens surhetsgrad (pH), 1978–1989	34
9. Tungmetallutsläpp, 1988	34
10. Svavel- och kväveutsläpp, 1965–1989	35
11. Svaveldioxidhalter i Tammerfors och Uleåborg, 1980–1990	35

Befolkning

12. Administrativ och judiciell indelning, 1938–1991 ..	36
13. Kyrklig indelning vid utgången av år 1989	36
14. Religionssamfund vid utgången av år 1989	37
15. Folkmängd vid utgången av åren 1750–1990	38
16. Folkmängd länsvis vid utgången av åren 1850–1989	39
17. Folkmängd länsvis vid utgången av åren 1980 och 1989	40
18. Folkmängd i städerna vid utgången av åren 1815–1989	41
19. Folktäthet länsvis vid utgången av åren 1850–1989	43
20. Kommuner efter antalet invånare och folktäthet länsvis vid utgången av år 1989	43
21. Städer grupperade efter invånarantal samt deras folk-mängd vid utgången av åren 1950–1989	44
22. Kommuner efter ämbetspråk samt befolkning efter språk vid utgången av år 1989	44
23. Folkmängd efter ålder och språk länsvis vid utgången av år 1989	45
24. Areal, befolkning efter ålder, språk och utbildningsnivå, befolkningsrörelsen, näringsgren och bostadshushåll kommunvis	46
25. Befolkning efter ålder, kön och civilstånd vid utgången av åren 1751–1989	68
26. Befolkning efter ålder, bostadsort och kön samt medelålder vid utgången av åren 1970 och 1989	70
27. Befolkning efter civilstånd och kön länsvis vid utgången av år 1989	71

28. Väestö kielen mukaan vuosien 1900–1980 lopussa	72
29. Väestö kielen mukaan lääneittäin vuoden 1989 lopussa	72
30. Perheet, joissa alle 18-vuotiaita lapsia, tyyppin, alle 18-vuotiaiden lasten määrän ja iän mukaan vuoden 1987 lopussa	73
31. Ulkomaalaiset kansalaisuuden mukaan lääneittäin vuoden 1989 lopussa	73
32. Väestö toimialan mukaan vuosien 1960, 1970, 1980 ja 1985 lopussa	74
33. Väestö sosioekonomisen aseman ja iän mukaan 17.11.1985	76
34. Väestö uskonnolliseen yhdyskuntaan kuulumisen mukaan lääneittäin vuoden 1989 lopussa	78

Väestömuutokset

35. Uskontokuntiin liittyneet ja niistä eronneet, 1972–1988	79
36. Väestömuutokset ja väkiluku väestöennusteen mukaan, 1990–2030	79
37. Katsaus väestömuutoksiin, 1751–1989	80
38. Solmitut avioliitot, elävänä syntyneet, kuolleet, vuotta nuorempana kuolleet, syntyneiden enemmyyttä sekä väestönlisäys lääneittäin, 1891–1988	82
39. Väestömuutokset lääneittäin, 1988	84
40. Solmitut avioliitot, elävänä syntyneet ja kuolleet kuukausittain, 1976–1988	84
41. Solmitut avioliitot puolisoitten aiemman siviilisäädyn ja vihkitavan mukaan sekä ensimmäisen avioliiton solmineiden keski-ikä, 1911–1988	85
42. Solmitut avioliitot puolisoitten asuinpaikan ja kielen mukaan, 1988	85
43. Solmitut avioliitot puolisoitten naimisiinmenoiän mukaan 1 000:ta vastaavassa keskiikäluvun ikäryhmässä olevaa miestä sekä naista kohti, 1978–1988	86
44. Asumuserot ja avioerot, 1961–1988	86
45. Avioerot puolisoitten iän mukaan, 1966–1988	87
46. Avioerot avioliiton kestoajan ja lasten lukumäärän mukaan, 1966–1988	87
47. Synnytykset sekä elävänä ja kuolleena syntyneet, 1761–1988	88
48. Synnytykset synnyttäjän iän mukaan, 1931–1988	89
49. Kaksi- ja useampisikiöiset synnytykset synnyttäjän iän mukaan, 1931–1988	89
50. Hedelmällisyysluvut sekä uusiutumisluvut, 1950–1988	90
51. Elävänä syntyneet järjestyksellisesti mukaan lääneittäin, 1987–1988	91
52. Kuolemanvaara ‰na, 1961–1988	92
53. Jäljellä oleva keskimääräinen elinaika, 1961–1988	93
54. Kuolleisuus- ja eloonjäämisluvut, 1988	94
55. Kuolleet 1 000 asukasta kohti iän ja sukupuolen mukaan, 1978–1988	95
56. Kuolleet sukupuolen mukaan, 1921–1988	96
57. Vuotta nuorempana kuolleet, 1921–1988	96
58. Kuolleet tapaturmaisiin tai väkivaltaisiin syihin, 1961–1989	97
59. Itsemurhat ja alkoholin aiheuttamat kuolemat iän ja sukupuolen mukaan, 1971–1985	97
60. Kuolleet kuoliinsyyn mukaan, 1989	98

28. Befolkning efter språk vid utgången av åren 1900–1980	72
29. Befolkning efter språk länsvis vid utgången av år 1989	72
30. Familjer med barn under 18 år efter typ samt under 18-åriga barnens antal och ålder vid utgången av år 1987	73
31. Utlänningar efter medborgarskap länsvis vid utgången av år 1989	73
32. Befolkning efter näringsgren i slutet av 1960, 1970, 1980 och 1985	74
33. Befolkning efter socioekonomisk ställning och ålder 17.11.1985	76
34. Befolkning efter tillhörighet till religionssamfund länsvis vid utgången av år 1989	78

Befolkningsrörelsen

35. I trossamfund inträdda och därifrån utträdda, 1972–1988	79
36. Befolkningsrörelsen och folkmängd enligt befolkningsprognos, 1990–2030	79
37. Översikt av befolkningsrörelsen, 1751–1989	80
38. Ingångna äktenskap, levande födda, döda, döda under ett år, nativitetöverskott och folkökning länsvis 1891–1988	82
39. Befolkningsrörelsen länsvis, 1988	84
40. Ingångna äktenskap, levande födda och döda månadsvis, 1976–1988	84
41. Ingångna äktenskap efter makarnas tidigare civilstånd och vigseltyp samt medelålder vid första vigseln, 1911–1988	85
42. Ingångna äktenskap efter makarnas bostadsort och språk, 1988	85
43. Giftermål efter makarnas giftermålsålder på 1 000 män respektive kvinnor i motsvarande åldersgrupper av medelfolkmängden, 1978–1988	86
44. Hemskillnader och äktenskapsskillnader, 1961–1988	86
45. Upplösta äktenskap efter makarnas ålder, 1966–1988	87
46. Äktenskapsskillnader fördelade efter varaktighet och barnantal, 1966–1988	87
47. Barnsborder samt levande födda och dödfödda, 1761–1988	88
48. Barnsborder efter barnafödernas ålder, 1931–1988	89
49. Två- och flerfostriga barnsborder efter barnafödernas ålder, 1931–1988	89
50. Fruktsamhetstal samt reproduktionstal, 1950–1988	90
51. Levande födda efter barnets ordningsnummer länsvis, 1987–1988	91
52. Dödsrisker i ‰, 1961–1988	92
53. Återstående medellivslängd, 1961–1988	93
54. Dödlighets- och livslängdstal, 1988	94
55. Döda per 1 000 invånare efter ålder och kön, 1978–1988	95
56. Döda efter kön, 1921–1988	96
57. Döda under 1 år, 1921–1988	96
58. Döda genom olycksfall eller yttre våld, 1961–1989	97
59. Självmod och dödsfall orsakade av alkohol efter ålder och kön, 1971–1985	97
60. Döda efter dödsorsak, 1989	98

	Sivu
61. Muuttoliike lääneittäin, 1988	100
62. Läänien välinen muuttoliike, 1988	101
63. Kuntien välinen muuttoliike muuton suunnan sekä muuttaneiden iän ja sukupuolen mukaan, 1981–1988	101
64. Maahan- ja maastamuutto, 1971–1988	102
65. Suomen kansalaisuuden saaneet ulkomaalaiset, 1956–1988	102
66. Suomen kansalaisuuden vuonna 1988 saaneet ulkomailla asuvat asuinmaan mukaan	103
● 67. Turvapaikanhakijat ja pakolaiset, 1981–1990	103

Maatalous

68. Maatilalain ym. lainsäädännön mukainen toiminta, 1982–1990	104
69. Maatilojen jakautuminen suuruusluokkiin peltoalan mukaan, 1980–1988	105
70. Maatilojen maa-alan jakaantuminen maankäyttölajien ja omistajaryhmien mukaan, 1988	106
71. Viljelijäperheen ja palkatun työvoiman työpanos, 1986–1990	107
72. Peltoalan käyttö, 1970–1990	108
73. Sato, 1970–1990	108
74. Sadon suhteelliset luvut, 1970–1990	110
75. Kotieläimet, 1970–1990	110
76. Karjantarkkailuyhdistysten tulokset, 1970–1990 ..	111
77. Meijerit, 1975–1990	112
78. Meijerien vastaanottama maito sekä tuotanto maatalouskeskuksittain, 1989 ja 1990	112
79. Maataloustuotteiden tuottajahintoja, 1980–1989 ..	113
80. Maatalouden hintaindeksiä, 1980–1990	113
81. Maatiloille myytyjen kasviravinteiden määrä, 1980/81–1989/90 (1 000 kg)	114
82. Torjunta-aineiden myynti, 1980–1990	114
83. Turkistarhojen lukumäärä ja nahkatuotos, 1980/81–1989/90	115
84. Maatilojen velkaantuneisuus: Maatilojen lukumäärä eri velkaluokissa tilasuuruusluokittain, 1988	115
85. Maatilojen velkaantuneisuus: Maatilojen lukumäärä eri velkaluokissa maatilatalouden tulojen mukaan, 1988	115
86. Maatilatalouden keskimääräiset veronalaiset tulot ja menot sekä varat ja velat tilaa kohti tilasuuruusluokittain, 1988	116

Metsästäys ja kalastus

○ 87. Metsästäys, 1950–1990	118
88. Kalansaaliit, 1984–1989	119
89. Ammattikalastajien saamat keskihinnat, 1984–1988 ..	119
90. Kalastajat, 1988–1989	120
91. Kalanviljely, 1987–1989	120

Metsätalous

92. Maapinta-alan jakautuminen metsälautakunta-alueittain valtakunnan metsien inventoinnin mukaan, 1977–1984	121
93. Metsätalouden maan luokat omistajaryhmittäin, 1977–1984	122
94. Puuston tilavuus metsä- ja kitumaalla puulajeittain ja metsälautakunta-alueittain, 1977–1984	123

	Sida
61. Flyttningsrörelsen länsvis, 1988	100
62. Omflyttning mellan län, 1988	101
63. Omflyttning mellan kommuner efter flyttningens riktning och de flyttarnas ålder och kön, 1981–1988 ..	101
64. In- och utvandringen, 1971–1988	102
65. Utlänningar som erhållit finskt medborgarskap, 1956–1988	102
66. Personer som år 1988 fått finskt medborgarskap och som bor utomlands efter domicilland	103
● 67. Asylsökare och flyktingar, 1981–1990	103

Lantushållning

68. Verksamhet enligt lagen om gårdsbruksenheter och därtill anknuten lagstiftning, 1982–1990	104
69. Lägenheternas fördelning i storleksklasser enligt åkerarealen, 1980–1988	105
70. Lägenheternas jordareal fördelad enligt ägoslag och ägargrupp, 1988	106
71. Jordbrukarfamiljens och den anställda arbetskraftens sammanlagda arbetsinsats, 1986–1990	107
72. Åkerarealens användning, 1970–1990	108
73. Skörden, 1970–1990	108
74. Relativa siffror för skörden, 1970–1990	110
75. Husdjuren, 1970–1990	110
76. Kreaturskontrollföreningarnas resultat, 1970–1990 ..	111
77. Mejerierna, 1975–1990	112
78. I mejerierna mottagen mjölk samt produktionen enligt lantbrukscentral, 1989 och 1990	112
79. Producentpriser på jordbruksprodukter, 1980–1989 ..	113
80. Prisindex för jordbruket, 1980–1990	113
81. Mängden växtnäring till lantbrukslägenheterna försålda konstgödselmedel, 1980/81–1989/90 (1 000 kg) ..	114
82. Försäljning av bekämpningsmedel, 1980–1990	114
83. Antal pålsdjursfarmer och skinnproduktion, 1980/81–1989/90	115
84. Jordbrukslägenheternas skulder: Antal lägenheter i olika skuldklasser enligt lägenheternas storleksklass, 1988	115
85. Jordbrukslägenheternas skulder: Antal lägenheter i olika skuldklasser enligt gårdsbrukets inkomster, 1988	115
86. Gårdsbrukets, skattepliktiga medelinkomster och utgifter samt tillgångar och skulder per lägenhet, enligt lägenhetens storleksklass, 1988	116

Jakt och fiske

○ 87. Jakt, 1950–1990	118
88. Fiskfångster, 1984–1989	119
89. Medelpris som yrkesfiskarna erhållit, 1984–1988 ..	119
90. Fiskare, 1988–1989	120
91. Fiskodling, 1987–1989	120

Skogshushållning

92. Markarealens fördelning enligt skogs nämndernas områden enligt skogsinventeringen, 1977–1984 ..	121
93. Skogsbruksmarkens klasser enligt ägarkategorier, 1977–1984	122
94. Virkesförrådet på skogsmark och tvinmark enligt trädslag och skogs nämndernas områden, 1977–1984	123

95. Puuston vuotuinen kasvu metsä- ja kitumaalla puulajeittain ja metsälautakunta-alueittain, 1977–1984	124	95. Trädbeståndets årliga tillväxt på skogsmark och twinmark enligt trädslag och skogs nämndernas områden, 1977–1984	124
96. Metsänhoito- ja perusparannustyöt, 1977–1989	125	96. Skogsvårds- och grundförbättringsarbeten, 1977–1989	125
97. Uudistusalojen valmistaminen omistajaryhmittäin, 1960–1989	126	97. Beredning av förnyelsezoner enligt ägarkategorier, 1960–1989	126
98. Metsänlannoitus omistajaryhmittäin, 1963–1989	126	98. Skogsgödsling enligt ägarkategorier, 1963–1989	126
99. Metsälannoitteiden myynti, 1980/81–1989/90	127	99. Försäljning av skogsgödselmedel, 1980/81–1989/90	127
100. Metsäpalot, 1988–1990	127	100. Skogsbränder, 1988–1990	127
101. Markkinahakkuut metsälautakunta-alueittain, 1989	128	101. Marknadsavverkningarna enligt skogs nämndernas områden, 1989	128
102. Yksityisluontoisten metsien kantohinnat metsälautakunta-alueittain, 1990	128	102. Rotpriser för skogar av privat natur enligt skogs nämndernas områden, 1990	128
103. Kotimaisen raakapuun käyttö käyttöryhmittäin ja puulajeittain, 1970–1989	129	103. Konsumtion av inhemskt råvirke enligt konsumtionsgrupper och träslag, 1970–1989	129
104. Metsäteollisuusyhtiölle kuljetetut raakapuumäärät, 1970–1990	129	104. Transporterna av råvirke till skogsindustri företag, 1970–1990	129
105. Teollisuuden ainespuun käyttö teollisuuslajeittain, 1960–1989	130	105. Konsumtion av inhemskt råvirke enligt industrigrenar, 1960–1989	130
106. Kokonaispoistuma metsänomistajaryhmittäin ja metsälautakunta-alueittain, 1989	131	106. Totalavgång enligt ägarkategorier och skogs nämndernas områden, 1989	131
107. Raaka- ja jätepuun vienti, 1965–1990	132	107. Export av rå- och avfallsvirke, 1965–1990	132
108. Raaka- ja jätepuun tuonti, 1965–1990	132	108. Import av rå- och avfallsvirke, 1965–1990	132
109. Metsähallituksen metsien pinta-ala 1.1.1990	133	109. Forststyrelsens skogsareal den 1.1.1990	133
110. Metsähallinnon tulot ja menot, 1960–1989	133	110. Forstförvaltningens inkomster och utgifter, 1960–1989	133
● 111. Metsiköiden laatu metsämaalla metsälautakunta-alueittain vuosina 1986–1989	134	● 111. Skogsbeståndens kvalitet på skogsmark efter skogs nämndsområde åren 1986–1989	134
112. Eriasteisten metsätuhojen yleisyys metsämaalla vuosina 1985–1990 valtakunnan metsien inventoinnin mukaan	134	112. Skogsskador av olika grad på skogsmark åren 1985–1990 enligt riksskogstaxering	134

Teollisuus

113. Teollisuustoiminta, 1952–1988	135
○ 114. Teollisuus- ja kaivannaistoiminta sekä sähkö-, kaasu- ja vesihuolto toimialoittain, 1988	136
○ 115. Teollisuuden, kaivannaistoiminnan sekä sähkö-, kaasu- ja vesihuollon toimipaikat henkilökunnan suuruuden mukaan, 1989	140
116. Toimipaikat ja henkilökunta omistussuhteen sekä juridisen muodon mukaan, 1989	142
○ 117. Sähköenergian tuotanto ja kulutus toimialoittain, 1987–1988	142
118. Teollisuuden kustannusrakenne, 1987–1988	143
119. Teollisuustuotannon volyyymi-indeksi (1985 = 100)	144
120. Eräät tärkeimmät teollisuustuotteet, 1986–1988	146
121. Teollisuustoiminta lääneittäin sekä eniten teollistuneet kunnat, 1989	150

Rakentaminen

122. Talonrakentamisen volyyymi-indeksi, 1984–1990 (1985 = 100)	151
123. Talonrakentamisen arvo, 1984–1990	151
124. Uudisrakentaminen, 1980–1990	152
○ 125. Rakennuskustannusindeksi 1990 = 100	153
126. Rakennuskustannusindeksi, 1966–1990 (1964 = 100)	154
127. Tie- ja maarakennuskustannusindeksit, 1983–1990	155
128. Rakennukset pääasiallisen käytön, lämmitys- ja rakennusaineen mukaan, 31.12.1988	156

Industri

113. Industriverksamheten, 1952–1988	135
○ 114. Tillverkningsindustri, brytning av mineraliska produkter samt el-, gas- och vattenförsörjning enligt näringsgrenar, 1988	136
○ 115. Arbetsställena i tillverkning, brytning av mineraliska produkter samt el-, gas- och vattenförsörjning enligt personalens storlek, 1989	140
116. Arbetsställena och personalen enligt ägarekategorier och juridiska formen, 1989	142
○ 117. Alstring och användning av elektrisk energi enligt näringsgrenar, 1987–1988	142
118. Industrins kostnadsstruktur, 1987–1988	143
119. Volymindex för industriproduktionen (1985 = 100)	144
120. Vissa viktigare industriprodukter, 1986–1988	146
121. Industriverksamheten länsvis samt de mest industrialiserade kommunerna, 1989	150

Byggande

122. Volymindex för husbyggandet, 1984–1990 (1985 = 100)	151
123. Värdet av husbyggandet, 1984–1990	151
124. Nybyggandet, 1980–1990	152
○ 125. Byggnadskostnadsindex 1990 = 100	153
126. Byggnadskostnadsindex, 1966–1990 (1964 = 100)	154
127. Väg- och jordbyggnadskostnadsindexen, 1983–1990	155
128. Byggnader efter huvudsaklig användning, bränsle och byggnadsmaterial, 31.12.1988	156

Asunnot

129. Valmistuneet asuinrakennukset talotyypin mukaan, 1970–1990	157
130. Valmistuneet asuinhuoneistot, 1950–1990	157
131. Vuonna 1990 valmistuneet asuinhuoneistot huoneistotyypin sekä omistajalajin mukaan	158
132. Asuntokunnat asunnon hallintaperusteen mukaan	158
133. Asunnot huoneluvun mukaan lääneittäin, 31.12.1988	159
134. Asunnot varusteiden mukaan, 1950–1988	159
135. Asunnot asumistiheyden, pinta-alan ja huoneluvun mukaan, 1950–1988	160
136. Asunnot hallintaperusteen mukaan, 1950–1988	160
137. Asunnot rakentamis- tai peruserävuoden mukaan, 31.12.1988	161
● 138. Kesämökkit pinta-alan ja rakentamisvuoden mukaan, 31.12.1989	162
139. Valmistuneet vapaa-ajan asuinrakennukset vuosina 1985–1990 sekä kanta vuonna 1989 lääneittäin	162

Ulkomaankauppa ja maksutase

140. Tuonti ja vienti, 1970–1990	163
141. Tuonti tavaroiden käytön mukaan, 1986–1990	164
142. Vienti toimialoitain, 1986–1990	165
143. Tuonnin ja viennin tavararyhmät, 1990	166
144. Tuonnin indeksit, 1981–1990	167
145. Tuonti ja vienti tavararyhmittäin, 1990	168
146. Viennin indeksit, 1981–1990	172
147. Tuonti ja vienti maaryhmien ja maaosien mukaan, 1988–1990	173
148. Tuonti ja vienti SITC:n mukaan maaryhmittäin, 1990	174
149. Suurimmat tuonti- ja vientimaat, 1990	178
150. Maksutase, 1989–1990	179
151. Suomen Pankin valuuttavaranto, 1972–1990	180
● 152. Suomen ulkomaiset saamiset ja velat vuosien 1980–1990 lopussa	180

Kotimaankauppa

153. Vähittäiskauppa lääneittäin ja suurimmissa kunnissa, 1989	181
154. Kaupan myynti, 1984–1990	182
155. Alkoholijuomien myynti, 1970–1989	186
156. Annetut lainhuudot, 1970–1989	187
157. Kiinteistökiinnitykset, 1989	187

Yritykset

158. Yritykset lääneittäin ja toimialoitain, 1989	188
159. Yritykset toimialoitain, 1989	189
160. Yritykset ja toimipaikat henkilöstön suuruuden mukaan, 1989	192
161. Teollisuusyritykset henkilöstön suuruuden mukaan, 1978–1989	192
162. Vähittäis- ja tukkukaupan yritykset henkilöstön suuruuden mukaan, 1980–1989	193
163. Teollisuusyritysten tulos, 1989	194
○ 164. Teollisuusyritykset: tunnuslukuja toimialoitain, 1989	194
○ 165. Kaupan yritysten tulos, 1989	195
○ 166. Kaupan sekä majoitus- ja ravitsemistoiminnan yritykset: tunnuslukuja toimialoitain, 1989	195
167. Tärkeimmät valtionenemmistöiset osakeyhtiöt, 1989	196
168. Valtion liikeyritykset, 1960–1989	197

Bostäder

129. Färdigställda bostadsbyggnader enligt hustyp, 1970–1990	157
130. Färdigställda bostadslägenheter, 1950–1990	157
131. År 1990 färdigställda bostadslägenheter enligt lägenhetstyp samt typ av ägare	158
132. Bostadshushåll efter bostadens besittningsform	158
133. Bostäder efter rumsantal länsvis, 31.12.1988	159
134. Bostäder efter utrustning, 1950–1988	159
135. Bostäder efter boendetäthet, golvyta och rumsantal, 1950–1988	160
136. Bostäder efter upplåtelseform, 1950–1988	160
137. Bostäder efter byggnads- eller ombyggnadsår, 31.12.1988	161
● 138. Fritidshus efter golvyta och byggnadsår, 31.12.1989	162
139. Färdigställda fritidsbostadshus åren 1985–1990 samt beståndet år 1989 länsvis	162

Utrikeshandel och betalningsbalans

140. Import och export, 1970–1990	163
141. Import efter varornas användning, 1986–1990	164
142. Export enligt näringsgren, 1986–1990	165
143. Importens och exportens varugrupper, 1990	166
144. Index för importen, 1981–1990	167
145. Import och export enligt varugrupper, 1990	168
146. Index för exporten, 1981–1990	172
147. Import och export enligt ländergrupper och världsdelar, 1988–1990	173
148. Import och export enligt SITC efter landgrupper, 1990	174
149. De största import- och exportländerna, 1990	178
150. Betalningsbalans, 1989–1990	179
151. Finlands Banks valutareserv, 1972–1990	180
● 152. Finlands utländska fordringar och skulder vid utgången av åren 1980–1990	180

Intrikeshandel

153. Detaljhandeln länsvis och i de största kommunerna, 1989	181
154. Handels försäljning, 1984–1990	182
155. Försäljning av alkoholdrycker, 1970–1989	186
156. Beviljade lagfarter, 1970–1989	187
157. Inteckningar i fastigheter, 1989	187

Företag

158. Företag länsvis enligt näringsgren, 1989	188
159. Företag enligt näringsgren, 1989	189
160. Företag och arbetsställen enligt personalens storlek, 1989	192
161. Industriföretag enligt personalens storlek, 1978–1989	192
162. Företagen inom detalj- och partihandeln enligt personalens storlek, 1980–1989	193
163. Resultat för industriföretag, 1989	194
○ 164. Industriföretag: nyckeltal enligt näringsgren, 1989	194
○ 165. Resultat för företag inom handel, 1989	195
○ 166. Företag inom handeln samt hotell- och restaurangbranschen: nyckeltal efter näringsgren, 1989	195
167. De viktigaste aktiebolagen med statlig majoritet, 1989	196
168. Statens affärsföretag, 1960–1989	197

Rahoitusmarkkinat

○ 169. Yleisön talletukset rahalaitoksissa vuosien 1980–1990 päättyessä	198
○ 170. Rahalaitosten luotot yleisölle vuosien 1980–1990 lopussa	199
○ 171. Rahoituslaitosten, valtion ja sosiaaliturvarahastojen luotonanto vuosien 1980–1990 lopussa	200
○ 172. Rahoituslaitosten, valtion ja sosiaaliturvarahastojen luotonanto yrityksille ja elinkeinonharjoittajien kotitalouksille luotonsaajatoimialoitain vuosien 1988–1990 päättyessä	202
173. Panttilainausliike, 1950–1989	203
174. Rahalaitosten tulostaseet, 1989	203
175. Suomen Pankin avistamyyntikurssit vuosien 1971–1990 lopussa	204
● 176. Raha-aggregaatit, 1980–1990	205
● 177. Kotimaisia korkoja, 1980–1990	205
178. Suomen Pankin tase, 1987–1990	206
179. Liikepankkien tila vuosien 1960–1989 päättyessä ..	207
180. Säästöpankit vuosien 1960–1989 päättyessä	208
181. Säästöpankkien tila vuosien 1960–1989 päättyessä ..	208
182. Osuuspankkien tila vuosien 1960–1989 päättyessä ..	209
183. Postipankin tila vuosien 1960–1987 päättyessä ..	209
184. Kiinnitysluottopankkien ja -laitosten tila vuosien 1960–1989 päättyessä	210
● 185. Markkamääräisten joukkovelkakirjojen liikkeeseen laskut, kuoletukset ja kanta pääsektoreittain, 1981–1990	211
186. Helsingin Arvopaperipörssi, 1980–1990	212
○ 187. Osakeindeksit	212

Vakuutustoiminta

188. Vakuutusyhtiöt sekä eläke- ja avustuskassat ym., 1989	213
189. Lakisääteinen eläkevakuutus, 1989	214
190. Kokonaiseläkemenot, 1985–1989	216
191. Eläkkeensaajat eläkelajin ja sukupuolen mukaan, 1984–1989	217
192. Eläkkeensaajien osuus väestöstä iän mukaan, 1984–1989	217
193. Keskimääräiset eläkkeet, 1984–1989	218
194. Yleistä peruseläkettä saavien lukumäärät, 1970–1990	218
195. Yleistä peruseläkettä saavien väestöosuuksia, 1970–1990	219
196. Yleistä peruseläkettä saavien prosenttiosuus väestöstä iän ja sukupuolen mukaan, 31.12.1990	219
197. Yleisten peruseläkkeiden eläkekanta ja maksetut eläkkeet eläkelajin mukaan, 1984–1990	220
198. Kansaneläkelaitoksen maksamat vammaisetuudet, 1984–1990	220
199. Sairausvakuutuskorvaukset, 1985–1990	221
200. Sairausvakuutuksen sairaus- ja vanhempainpäivärahat, 1985–1990	221
201. Sairausvakuutuksen sairaanhoitokorvauksia saaneet, 1985–1990	221
202. Kansaneläkelaitoksen tuotot, 1987–1990	222
203. Kansaneläkelaitoksen kulut, 1987–1990	222

Penningmarknaden

○ 169. Allmänhetens depositioner i penninginstitut vid utgången av åren 1980–1990	198
○ 170. Penninginstitutens krediter till allmänheten i slutet av åren 1980–1990	199
○ 171. Finansinstitutens, statens och socialskyddsfondernas kreditbestånd vid utgången av åren 1980–1990	200
○ 172. Finansieringsinstitutens, statens och socialskyddsfondernas utlåning till företag och näringsidkares hushåll enligt kredittagarens näringsgren vid utgången av åren 1988–1990	202
173. Pantlånerörelsen, 1950–1989	203
174. Penninginrättningarnas resultaträkning, 1989	203
175. Finlands Banks avistasäljkurser vid utgången av åren 1971–1990	204
● 176. Penningaggregaten, 1980–1990	205
● 177. Inhemska räntor, 1980–1990	205
178. Finlands Banks balansräkning, 1987–1990	206
179. Affärsbankernas ställning vid utgången av åren 1960–1989	207
180. Sparbankerna vid utgången av åren 1960–1989	208
181. Sparbankernas ställning vid utgången av åren 1960–1989	208
182. Andelsbankernas ställning vid utgången av åren 1960–1989	209
183. Postbankens ställning vid utgången av åren 1960–1987	209
184. Hypoteksbankernas och -inrättningarnas ställning vid utgången av åren 1960–1989	210
● 185. Emissioner, amorteringar och bestånd av masskuldebrev i mark efter huvudsektor, 1981–1990	211
186. Helsingfors Fondbörs, 1980–1990	212
○ 187. Aktieindexar	212

Försäkringsväsen

188. Försäkringsbolagen samt pensions- och understöds-kassorna m.m., 1989	213
189. Lagstadgad pensionsförsäkring, 1989	214
190. De totala pensionsutgifterna, 1985–1989	216
191. Pensionstagare efter pensionslag och kön, 1984–1989	217
192. Pensionstagarnas andel av befolkningen efter ålder, 1984–1989	217
193. Genomsnittliga pensioner, 1984–1989	218
194. Antal mottagare av allmänna grundpensioner, 1970–1990	218
195. Mottagare av allmänna grundpensioner, procentuell andel av befolkningen, 1970–1990	219
196. Mottagare av allmänna grundpensioner, procentuell andel av befolkningen efter ålder och kön, 31.12.1990	219
197. Pensionsbestånd och utbetalda pensioner av allmänna grundpensioner fördelade efter pensionslag, 1984–1990	220
198. Av Folkpensionsanstalten utbetalda handikappförmåner, 1984–1990	220
199. Sjukförsäkringsersättningarna, 1985–1990	221
200. Sjuk- och föräldradagpenningar enligt sjukförsäkringslagen, 1985–1990	221
201. Mottagare av sjukvårdersättningar enligt sjukförsäkringslagen, 1985–1990	221
202. Folkpensionsanstaltens intäkter, 1987–1990	222
203. Folkpensionsanstaltens kostnader, 1987–1990	222

204. Kansaneläkelaitoksen rahastot ja omaisuus, 1986–1990	223
205. Kansaneläkelaitoksen sijoitukset, 1986–1990	223
206. Avustuskassat, 1982–1989	224
207. Avustuskassojen myöntämät avustukset, 1982–1989	224
208. Lakisääteinen vahinkovakuutus, 1938–1989	225
209. Henkivakuutus, 1975–1989	226
210. Palo- ja muu esinevakuutus yhdistelmiseen, 1975–1989	226
211. Muu vapaaehtoinen vakuutustoiminta, 1975–1989	227

204. Folkpensionsanstaltens fonder och tillgångar, 1986–1990	223
205. Folkpensionsanstaltens investeringar, 1986–1990	223
206. Understödkassor, 1982–1989	224
207. Av understödkassorna beviljade understöd, 1982–1989	224
208. Lagstadgad skadeförsäkring, 1938–1989	225
209. Livförsäkring, 1975–1989	226
210. Brand- och annan sakförsäkring, 1975–1989	226
211. Övrig frivillig försäkringsverksamhet, 1975–1989	227

Liikenne

212. Tuonti ja vienti kuljetusmuodoittain, 1970–1990	228
213. Majoitusliikkeet vuosien 1990 ja 1991 alussa	229
214. Yöpymistien lukumäärät majoitusliikkeissä, 1989 ja 1990	230
215. Liikenneverkko vuosien 1960–1990 lopussa	231
216. Henkilöliikenteen kuljetuskapasiteetti vuosien 1960–1990 lopussa	231
217. Tavari liikenteen kuljetuskapasiteetti vuosien 1960–1990 lopussa	232
218. Kotimaanliikenteen henkilökuljetussuorite, 1960–1990	232
219. Kotimaanliikenteen tavarankuljetussuorite, 1960–1990	232
220. Liikenteessä kuolleet kuolemansyytilaston mukaan, 1960–1989	233
221. Tieliikenneonnettomuudet sekä niissä kuolleet ja loukkaantuneet, 1960–1990	233
222. Yleiset tiet vuosien 1965–1991 alussa	234
223. Valtion menot tieliikenteestä, 1960–1989	235
224. Autot valmistusmäärin vuoden 1990 lopussa	235
225. Autojen liikennesuorite koko maassa, 1960–1990	236
226. Rekisteriin merkityt uudet ajoneuvot, 1960–1990	236
227. Rekisteröidyt moottoriajoneuvot vuosien 1960–1990 lopussa	237
○ 228. Ajokortit, 1984–1990	238
229. Valtionrautateiden rataverkko ja liikkuva kalusto vuosien 1960–1990 lopussa	239
230. Valtionrautateiden kaupalliset liikennesuoritteet, 1960–1990	239
231. Valtionrautateiden liikkuvan kaluston suoritteet, 1960–1990	240
232. Valtionrautateiden henkilöliikenne liikennelajeittain, 1960–1990	240
233. Valtionrautateiden tavari liikenne, 1960–1990	241
○ 234. Valtionrautateiden talous, 1980–1990	241
235. Vesitieverkon pituus rannikolla ja sisävesillä, 1990	242
● 236. Kanavaliikenne, 1980–1990	242
237. Kotimaan vesiliikenteen matkustajamäärä ja henkilökuljetussuorite, 1960–1990	243
238. Kotimaan vesiliikenteen tavaramäärä, 1960–1990	243
239. Merisatamat, 1970–1990	244
240. Suomen ja ulkomaiden välisessä alusliikenteessä Suomen satamiin saapuneet alukset, 1960–1990	245
241. Suorassa merenkulussa Suomeen saapuneiden ja Suomesta lähteneiden alusten kansallisuus, 1960–1990	245
242. Meritse tapahtunut tuonti ja vienti, 1960–1990	246
243. Suomen ja ulkomaiden välinen matkustajaliikenne aluksilla, 1960–1990	246

Samfärdsel

212. Import och export enligt transportsätt, 1970–1990	228
213. Inkvarteringsanläggningarna i början av åren 1990 och 1991	229
214. Antal övernattningar på inkvarteringsanläggningar, 1989 och 1990	230
215. Trafiknätet i slutet av åren 1960–1990	231
216. Persontrafikens transportkapacitet i slutet av åren 1960–1990	231
217. Godstransportkapacitet i slutet av åren 1960–1990	232
218. Inrikes persontransportarbete, 1960–1990	232
219. Inrikes godstransportarbete, 1960–1990	232
220. Antalet dödade i trafiken enligt dödsorsaksstatistik, 1960–1989	233
221. Vågtrafikolyckor och därvid dödade och skadade personer, 1960–1990	233
222. Allmänna vägar vid ingången av åren 1965–1991	234
223. Statens utgifter för vägtrafik, 1960–1989	235
224. Bilar enligt tillverkningsland vid utgången av år 1990	235
225. Bilarnas trafikarbete i hela landet, 1960–1990	236
226. Inregistrerade nya motorfordon, 1960–1990	236
227. Inregistrerade motorfordon vid utgången av åren 1960–1990	237
○ 228. Körkort, 1984–1990	238
229. Statsjärnvägarnas bana och rullande materiel vid slutet av åren 1960–1990	239
230. Statsjärnvägarnas kommersiella trafikprestationer, 1960–1990	239
231. Prestationer av statsjärnvägarnas rullande materiel, 1960–1990	240
232. Statsjärnvägarnas persontrafik enligt trafikslag, 1960–1990	240
233. Statsjärnvägarnas godstrafik, 1960–1990	241
○ 234. Statsjärnvägarnas ekonomi, 1980–1990	241
235. Vattenvägnätets längd på kusten och i insjövattnen, 1990	242
● 236. Kanaltrafiken, 1980–1990	242
237. Antal passagerare och persontransportprestation i inhemsk vattentrafik, 1960–1990	243
238. Godsmängd i inhemsk vattentrafik, 1960–1990	243
239. Havshamnar, 1970–1990	244
240. Fartyg i utrikesfart, ankomst till finska hamnar, 1960–1990	245
241. Antal fartyg i direkt ankommande och avgående fart enligt nationalitet, 1960–1990	245
242. Import och export sjöledes, 1960–1990	246
243. Passagerartrafiken på fartyg mellan Finland och utlandet, 1960–1990	246

244. Kauppalaivastoon kuuluvat alukset vuosien 1960–1990 lopussa	247
245. Kauppalaivastoon kuuluvien alusten vetomäärä vuoden 1990 lopussa	247
246. Siviili-ilmailu, 1960–1990	248
247. Suomen lentoasemien liikenne, 1990	248
248. Suomen lentoasemien liikenne, 1960–1990	249
249. Postitoimipaikkaverkko ja postitoimipaikkaverkkoa täydentävät palvelupaikat, 1960–1990	249
250. Posti- ja telelaitos, 1960–1990	250
251. Postilähtykset, 1960–1990	250
252. Kotimainen lennätin- ja telexverkko, 1970–1990	251
253. Yleinen datasiirtoverkko, 1981–1990	251
254. Matkapuhelinverkot, 1980–1990	252
255. Lennätin ja telex, 1970–1990	252
256. Paikallispuhelinverkot: puhelinkeskukset ja -liittymät, 1970–1990	253
257. Puhelinliikenne, 1970–1990	253

244. Handelsflottans fartyg vid utgången av åren 1960–1990	247
245. Handelsflottans fördelning efter dräktighet vid utgången av år 1990	247
246. Civil luftfart, 1960–1990	248
247. Trafiken på Finlands flygstationer, 1990	248
248. Trafiken på Finlands flygstationer, 1960–1990	249
249. Postanstältnätet och de kompletterande posttjänsterna, 1960–1990	249
250. Post- och televerket, 1960–1990	250
251. Postförsändelser, 1960–1990	250
252. Inrikes telegraf- och telexnät, 1970–1990	251
253. Det allmänna datanätet, 1981–1990	251
254. Mobiltelefonnäten, 1980–1990	252
255. Telegraf och telex, 1970–1990	252
256. Lokalnäten: telefoncentraler och -anslutningar, 1970–1990	253
257. Telefontrafiken, 1960–1990	253

Valtiontalous

258. Valtion menot pääluokittain, 1988–1991	254
259. Valtion menot tehtävien mukaan, 1988–1991	255
260. Valtion menot taloudellisen laadun mukaan, 1988–1991	257
261. Valtion tulot, 1988–1991	258
262. Valtion tulot ja menot, 1971–1989	260
263. Valtionvelka vuosien 1970–1990 lopussa	260
264. Tullilaitoksessa kannetut valtion tulot, 1976–1990	261
265. Maksuunpannut välittömät verot lääneittäin, 1988	261
266. Kertyneet verot, 1985–1989	262
267. Tulojen ja varallisuuden perusteella maksuunpannut verot verovelvollisryhmittäin, 1988	263

Kuntien talous

268. Kuntien menot ja tulot, 1986–1989	264
269. Kuntien varat ja velat, 1986–1989	265
270. Kuntien talous kunnittain, 1989	266
271. Kunnallisverotus, 1985–1988	286
272. Kunnallisverotus kunnittain, 1988	290
273. Käyttötalouden ylijäämä ja vakavaraisuus, 1983–1989	300
274. Kuntainliittojen menot kuntainliittotyypeittäin, 1989	301

Tulot ja varallisuus

275. Luonnollisten henkilöiden luku, tulot ja verotus tulo-luokittain, 1988	302
276. Luonnollisten henkilöiden luku, tulot ja verot lääneittäin, 1988	303
277. Kuolinpesien ja yhteisöjen luku, tulot ja verotus lääneittäin, 1988	303
278. Luonnollisten henkilöiden luku, veronalaiset varat ja varallisuusvero valtionveronalaisten tulojen ja varojen mukaan, 1988	304
279. Luonnollisten henkilöiden luku, tulot ja verot iän ja sukupuolen mukaan, 1988	305
280. Luonnollisten henkilöiden luku, tulot ja verot perhe-tyypin mukaan, 1988	306
281. Verotettavat tulot ja varallisuus sekä tulo- ja varallisuusvero, 1977–1988	307

Statsfinanser

258. Statens utgifter enligt huvudtitlar, 1988–1991	254
259. Statens utgifter enligt slag av uppgifter, 1988–1991	255
260. Statsutgifter enligt ekonomisk art, 1988–1991	257
261. Statens inkomster, 1988–1991	258
262. Statens inkomster och utgifter, 1971–1989	260
263. Statsskulden vid slutet av åren 1970–1990	260
264. Vid tullverket uppburna statsinkomster, 1976–1990	261
265. Debiterade direkta skatter länsvis, 1988	261
266. Influtna skatter, 1985–1989	262
267. Skatt debiterad enligt inkomst och förmögenhet efter skattskyldiggrupp, 1988	263

Kommunernas ekonomi

268. Kommunernas utgifter och inkomster, 1986–1989	264
269. Kommunernas tillgångar och skulder, 1986–1989	265
270. Kommunernas ekonomi kommunvis, 1989	266
271. Kommunalbeskattning, 1985–1988	286
272. Kommunalbeskattning kommunvis, 1988	290
273. Driftshushållningens överskott och soliditet, 1983–1989	300
274. Kommunalförbundens utgifter enligt kommunalförbundstyp, 1989	301

Inkomst och förmögenhet

275. Fysiska personers antal, inkomster samt beskattning enligt inkomstklass, 1988	302
276. Fysiska personers antal, inkomster och skatter länsvis, 1988	303
277. Dödsbons och samfundens antal, inkomster och beskattning länsvis, 1988	303
278. Fysiska personers antal, skattepliktiga tillgångar och förmögenhetsskatt enligt vid statsbeskattningen skattepliktiga inkomster och tillgångar, 1988	304
279. Fysiska personers antal, inkomster och skatter enligt ålder och kön, 1988	305
280. Fysiska personers antal, inkomster och skatter enligt familjetyp, 1988	306
281. Beskattningsbar inkomst och förmögenhet samt inkomst- och förmögenhetsskatt, 1977–1988	307

282. Kotitalouksien lukumäärä, keskipöytä ja keskimääräiset tulot kotitalouden koon ja rakenteen mukaan, 1988	308
283. Kotitalouksien lukumäärä, keskipöytä ja keskimääräiset tulot sosioekonomisen aseman mukaan, 1988	309
284. Kotitalouksien lukumäärä desiliiriryhmissä sosioekonomisen aseman mukaan, 1988	310
285. Kotitalouksien lukumäärä, keskipöytä ja keskimääräiset tulot kuntamuodon ja suuralueen mukaan, 1988	312
286. Palkkatuloo saaneiden lukumäärä ja keskimääräiset palkkatulot tulonsaajien mukaan, 1988	312
• 287. Kotitalouksien varat ja velat viitehenkilön iän mukaan 1987 ja 1988 (mk/kotitalous, muutos %)	313
• 288. Velallisten kotitalouksien keskimääräinen velkamäärä lainalajeittain 1987 ja 1988	314

Kansantalouden tilinpito

289. Bruttokansantuote, 1976–1990	315
290. Bruttokansantuote toimialoittain, käyppiin hintoihin, 1987–1990	316
291. Bruttokansantuote toimialoittain, 1985 hintoihin, 1987–1990	317
292. Bruttokansantuote toimialoittain, 1985–1990, %	318
293. Bruttokansantuote tuottajahintaan lääneittäin, 1986 ja 1988	319
294. Asukasta kohti laskettuja tunnuslukuja, 1980–1990	319
295. Kansantulo ja kansantalouden käytettävissä oleva tulo, 1987–1990	320
296. Käytettävissä oleva tulo, kulutusmenot ja säästö sektoreittain, 1987–1990	320
297. Ulkomaiset taloustoimet, 1987–1990	321
298. Kiinteän pääoman bruttomuodostus lääneittäin, 1986–1988	321
299. Kiinteän pääoman bruttomuodostus toimialoittain, 1987–1990	322
300. Kiinteän pääoman bruttomuodostus pääomatavaryyppieittäin, 1987–1990	322
301. Kiinteän pääoman bruttomuodostus toimialoittain, 1987–1990	323
302. Kiinteän pääoman bruttomuodostus pääomatavaryyppieittäin, 1987–1990	323

Kulutus ja hinnat

303. Asuntojen hinnat huoneistotyyppiin ja talotyyppiin mukaan, I neljännes 1991	324
304. Vanhojen kerrostalohuoneistojen keskimääräiset velattomat neliöhinnat ja asuntojen hintaindeksi eräissä kaupungeissa, 1970–I neljännes 1991	324
305. Keskuslämmitteisten asuinhuoneistojen keskimääräiset kuukausivuokrat neliometriä kohden huhtikuussa 1991	325
306. Hintaindeksit, 1936–1990 (1935 = 100)	326
307. Tukkuhintaindeksi, 1960–1990 (1949 = 100)	329
308. Tukkuhintaindeksi (1985 = 100)	330
309. Teollisuuden tuottajahintaindeksi (1985 = 100)	332
310. Kotimarkkinoiden perushintaindeksi (1985 = 100)	334
311. Tuontihintaindeksi (1985 = 100)	336
312. Vientihintaindeksi (1985 = 100)	338
313. Tuotannon hintaindeksi, 1960–1990 (1949 = 100)	340
314. Tuonti- (cif) ja vientitavaroiden (fob) hintaindeksi, 1960–1990 (1949 = 100)	343

282. Hushällens antal, storlek och genomsnittliga inkomster enligt hushällets storlek och sammansättning, 1988	308
283. Hushällens antal, storlek och genomsnittliga inkomster enligt socioekonomisk ställning, 1988	309
284. Hushällens antal i decilgrupper enligt socioekonomisk ställning, 1988	310
285. Hushällens antal, storlek och genomsnittliga inkomster enligt kommuntyp och storområde, 1988	312
286. Antal personer som erhållit löneinkomst och deras genomsnittliga löneinkomster enligt förvärvstid, 1988	312
• 287. Hushällens tillgångar och skulder efter referenspersonens ålder 1987 och 1988 (mk/hushåll, ändring %)	313
• 288. De skuldsatta hushällens genomsnittliga skuldbörda efter typ av lån 1987 och 1988	314

Nationalräkenskaper

289. Bruttonationalprodukten, 1976–1990	315
290. Bruttonationalprodukten enligt näringsgrenar, löpande priser, 1987–1990	316
291. Bruttonationalprodukten enligt näringsgrenar, 1985 års priser, 1987–1990	317
292. Bruttonationalprodukten enligt näringsgrenar, 1985–1990, %	318
293. Bruttonationalprodukten till producentpris länsvis, 1986 och 1988	319
294. Variabler per invånare, 1980–1990	319
295. Nationalinkomst och disponibel nationalinkomst, 1987–1990	320
296. Disponibel inkomst, konsumtionsutgifter och sparande enligt sektorer, 1987–1990	320
297. Utländska transaktioner, 1987–1990	321
298. Bruttobildningen av fast kapital länsvis, 1986–1988	321
299. Bruttobildning av fast kapital enligt näringsgrenar, 1987–1990	322
300. Bruttobildning av fast kapital enligt kapitalvarugrupper, 1987–1990	322
301. Bruttobildning av fast kapital enligt näringsgrenar, 1987–1990	323
302. Bruttobildning av fast kapital enligt kapitalvarugrupper, 1987–1990	323

Konsumtion och priser

303. Bostädernas priser efter typ av lägenhet och hus, I kvartalet 1991	324
304. Gamla våningshuslägenheters genomsnittliga skuldfria kvadratpriser och bostädernas prisindex i vissa städer, 1970–I kvartalet 1991	324
305. Genomsnittliga månadshyror per kvadratmeter för lägenheter med centralvärme i april 1991	325
306. Prisindexen, 1936–1990 (1935 = 100)	326
307. Partiprisindex, 1960–1990 (1949 = 100)	327
308. Partiprisindex (1985 = 100)	330
309. Producentprisindex för industrin (1985 = 100)	332
310. Basprisindex för hemmamarknadsvaror (1985 = 100)	334
311. Importprisindex (1985 = 100)	336
312. Exportprisindex (1985 = 100)	338
313. Produktionsprisindex, 1960–1990 (1949 = 100)	340
314. Prisindex för import- (cif) och exportvaror (fob), 1960–1990 (1949 = 100)	343

315. Kuluttajahintaindeksi, 1985–1990 (1985 = 100)	344
316. Elinkustannusindeksi, 1966–1990 (1951:10 = 100)	345
317. Eräiden ravinto- ja nautintoaineiden kulutus asukas- ta kohti, 1973–1990	345
318. Elintarvikkeiden ym. keskihintoja, 1987–1990	346
319. Alkoholiuomien kulutus, 1970–1989	347
320. Alkoholiuomien kulutuksen hintaindeksijä, 1970– 1989 (1969 = 100)	347
321. Primäärienergian kokonaiskulutus energialähteit- tään, 1984–1989, 1 000 toe	348
322. Primäärienergian kokonaiskulutus kulutussektoreit- tään, 1968–1989, 1 000 toe	349
323. Sähköenergian kulutus, 1968–1989, GWh	349
324. Yksityiset kulutusmenot, 1987–1990	350
325. Julkiset kulutusmenot, 1987–1990	351
326. Kotitalouksien kulutusmenot, käypiin hintoihin, 1987–1990	352
327. Kotitalouksien kulutusmenot, 1985 hintoihin, 1987– 1990	353
328. Kotitalouksien menot sosioekonomisen aseman mu- kaan, 1985	354
329. Kotitalouksien menot kotitaloustyyppiin mukaan, 1985	356
330. Kotitalouksien kestokulutustavaroiden omistus vuo- sina 1976, 1981 ja 1985, %	357

Työmarkkinat

331. Työvoima ja työvoimaan kuulumattomat, 1985–1990	358
332. Työvoima ja työvoimaan kuulumattomat iän ja läänin mukaan, 1990	359
333. Työlliset ja tehdyt työtunnit toimialoitain ammat- tiaseman mukaan, 1986–1990	360
○ 334. Työlliset toimialoitain työnantajasektorin mukaan, 1989–1990	361
335. Työllinen työvoima toimialan mukaan lääneittäin, 31.12.1988	362
336. Työvoima koulutusasteen ja iän mukaan, 31.12.1988	363
337. Työllinen työvoima ammatin, sukupuolen ja iän mu- kaan, 17.11.1985	364
338. Työllinen työvoima toimialan mukaan seutukaava- alueittain, 31.12.1988	365
339. Työllinen työvoima ammatin, ammattiaseman ja su- kupuolen mukaan, 17.11.1985	366
340. Työllinen työvoima toimialan ja ammattiaseman mu- kaan, 31.12.1988	368
341. Työttömyys, 1972–1990	369
342. Työnvälitys, 1972–1990	370
343. Työtaistelut, niihin osallistuneet työntekijät sekä menetetety työpäivät, 1960–1990	371
○ 344. Työtaistelut, 1990	372
○ 345. Palkansaajille sattuneet työtaturmat, 1985–1989	374
346. Työnantajain järjestöt vuoden 1990 lopussa	375
347. Työntekijäin ja toimihenkilöiden järjestöt vuoden 1990 lopussa	376

Palkat

348. Palkansaajien ansiotasoindeksi, 1987–1990 (1985 = 100)	378
349. Palkansaajien yleinen ansiotasoindeksi toimialoit- tään, 1986–1990 (1964 = 100)	380
350. Palkansaajien ansiotasoindeksit toimialoitain, 1960–1990 (1938 = 100)	381

315. Konsumentprisindex, 1985–1990 (1985 = 100)	344
316. Levnadskostnadsindex, 1966–1990 (1951:10 = 100)	345
317. Förbrukningen per invånare av vissa närings- och njutningsmedel, 1973–1990	345
318. Medelpriser på livsmedel m.m., 1987–1990	346
319. Alkoholkonsumtion, 1970–1989	347
320. Prisindex för alkoholkonsumtionen, 1970–1989 (1969 = 100)	347
321. Totalförbrukning av primärenergi enligt energikälla, 1984–1989, 1 000 toe	348
322. Totalförbrukning av primärenergi enligt konsum- tionssektor, 1968–1989, 1 000 toe	349
323. Förbrukning av elenergi, 1968–1989, GWh	349
324. Privata konsumtionsutgifter, 1987–1990	350
325. Offentliga konsumtionsutgifter, 1987–1990	351
326. Hushållens konsumtionsutgifter, löpande priser, 1987–1990	352
327. Hushållens konsumtionsutgifter, 1985 priser, 1987– 1990	353
328. Hushållens utgifter efter socioekonomisk ställning, 1985	354
329. Hushållens utgifter efter hushållstyp, 1985	356
330. Hushållens innehav av varaktiga konsumtionsvaror åren 1976, 1981 och 1985, %	357

Arbetsmarknad

331. Arbetskraften och befolkning som ej hör till arbets- kraften, 1985–1990	358
332. Arbetskraften och befolkning som ej hör till arbets- kraften efter ålder och län, 1990	359
333. Sysselsatta personer och utförda arbetstimmar när- ringsgrenvis efter yrkesställning, 1986–1990	360
○ 334. Sysselsatta efter näringsgren och arbetsgivarsektor, 1989–1990	361
335. Sysselsatt arbetskraft efter näringsgren länsvis, 31.12.1988	362
336. Arbetskraften efter utbildningsnivå och ålder, 31.12.1988	363
337. Sysselsatt arbetskraft efter yrke, kön och ålder, 17.11.1985	364
338. Sysselsatt arbetskraft efter näringsgren per region- planeområde, 31.12.1988	365
339. Sysselsatt arbetskraft efter yrke, yrkesställning och kön, 17.11.1985	366
340. Sysselsatt arbetskraft efter näringsgren och yrkes- ställning, 31.12.1988	368
341. Arbetslöshet, 1972–1990	369
342. Arbetsförmedling, 1972–1990	370
343. Arbetskonflikter, av dem berörda arbetstagare samt förlorade arbetsdagar, 1960–1990	371
○ 344. Arbetskonflikter, 1990	372
○ 345. Arbetsolycksfall som drabbat löntagare, 1985–1989	374
346. Arbetsgivareorganisationer vid utgången av år 1990	375
347. Arbetarnas och tjänstemännens organisationer vid utgången av år 1990	376

Löner

348. Löntagarnas förtjänstnivåindex, 1987–1990 (1985 = 100)	378
349. Löntagarnas allmänna förtjänstnivåindex enligt när- ringsgren, 1986–1990 (1964 = 100)	380
350. Indexen för löntagarnas förtjänstnivå enligt närings- grenar, 1960–1990 (1938 = 100)	381

	Sivu		Sida
351. Palkansaajien kuukausikeskiansioita, 1986–1990	381	351. Löntagarnas genomsnittliga månadsförtjänster, 1986–1990	381
352. Palkkasummat toimialoitain, 1986–1990	382	352. Lönesummorna inom olika näringar, 1986–1990	382
353. Valtion ja kuntien palveluksessa olleiden viran- ja toimenhaltijain kuukausikeskiansiot tutkinnoittain syyskuussa 1989	383	353. De genomsnittliga månadsförtjänsterna för tjänst- teinhavare och funktionärer i statens och kom- munernas tjänst efter examen i september 1989	383
354. Valtion ja kuntien palveluksessa olleiden työntekijöiden ja toimihenkilöiden lukumäärät toimialoitain syyskuussa 1989	386	354. Antal arbetstagare och tjänstemän i statens och kommunernas tjänst efter näringsgren i september 1989	386
355. Valtion ja kuntien palveluksessa olleiden työntekijöiden ja toimihenkilöiden kokonaiskeskiansiot toimialoitain syyskuussa 1989	388	355. De genomsnittliga totalförtjänsterna för arbetstagare och tjänstemän i statens och kommunernas tjänst efter näringsgren i september 1989	388
356. Työntekijäin keskiansiot, 1970–1990	390	356. Arbetstagarnas genomsnittliga förtjänster, 1970–1990	390
o 357. Teollisuustyöntekijäin keskituntiansiot, 1984–1990	392	o 357. Industrierbetarnas timlöner i medeltal, 1984–1990	392
358. Rakennusalan työntekijäin keskituntiansiot, 1980–1990	393	358. Genomsnittliga timförtjänster för byggnadsarbetare, 1980–1990	393
359. Merimiesten kuukausikeskiansiot, 1980–1990	393	359. Sjömannens genomsnittliga månadsförtjänster, 1980–1990	393
360. Apteekkihenkilökunnan kuukausikeskiansiot, 1980–1990	394	360. Genomsnittliga månadsförtjänster för anställda vid apotek, 1980–1990	394
361. Kaupan, pankkien, vakuutuslaitosten ja teollisuuden toimihenkilöiden kuukausikeskiansioita, 1980–1990	394	361. Genomsnittliga månadsförtjänster för tjänstemän inom handel, banker, försäkringsinstitut och industri, 1980–1990	394
Terveydenhoito		Hälsövård	
362. Sairaalat, 1945–1989	395	362. Sjukhusen, 1945–1989	395
363. Sairaansijat, 1980–1988	396	363. Sjukplatser, 1980–1988	396
364. Apteekit, 1979–1989	396	364. Apoteken, 1979–1989	396
365. Suomessa toimiva terveyden- ja sairaanhoitohenkilöstö sekä apteekit vuosien 1960–1989 lopussa	397	365. Aktiv hälso- och sjukvårdspersonal samt apotek i Finland i slutet av åren 1960–1989	397
366. Suoritetut lailliset sterilisoinnit ja raskauden keskeyttämiset, 1960–1987	397	366. Verkställda legala steriliseringar och avbrytanden av havandeskap, 1960–1987	397
367. Ilmoitetut tartuntatautiapaukset, 1970–1989	398	367. Anmälda fall av smittsamma sjukdomar, 1970–1989	398
Sosiaaliturva		Social trygghet	
368. Sosiaalimenot (ml. käyttäjämaksut), 1988	399	368. Socialutgifter (inkl. klientavgifter), 1988	399
369. Lapsilisää saaneet perheet vuosien 1987–1990 lopussa	403	369. Familjer, som erhållit barnbidrag vid slutet av 1987–1990	403
370. Elatustukea ja sotilasavustusta saaneet, 1986–1989	403	370. Mottagare av underhållsstöd och militärunderstöd, 1986–1989	403
371. Toimeentulotukea saaneet kotitaloudet, 1986–1989	404	371. Hushåll, som erhållit utkomststöd, 1986–1989	404
Koulutus ja tutkimus		Utbildning och forskning	
372. Väestö korkeimman suoritetun koulutuksen, iän, sukupuoli- ja läänin mukaan, 31.12.1989	405	372. Befolkningen enligt högsta slutförda utbildning, ålder, kön och län, 31.12.1989	405
373. Väestö korkeimman suoritetun koulutuksen mukaan, 31.12.1989	406	373. Befolkningen enligt den högsta slutförda utbildningen, 31.12.1989	406
374. Peruskoulun oppilasmäärä syyslukukausina 1982–1989	407	374. Antalet elever i grundskolan höstterminerna 1982–1989	407
375. Peruskoulusta päästötodistuksen saaneet lukuvuosina 1980/81–1989/90	407	375. Elever som slutfört grundskolan läsåren 1980/81–1989/90	407
376. Oppilaitosten ja oppilaiden määrä oppilaitostyyppin ja oppilaitoksen sijaintiläänin mukaan, 1989	408	376. Antalet läroanstalter och elever enligt läroanstaltstyp och län där läroanstalten befinner sig, 1989	408
377. Lukion oppilasmäärä syyslukukausina 1982–1989	410	377. Eleverna i gymnasier höstterminerna 1982–1989	410
378. Ylioppilastutkinnon suorittaneet, 1982–1989	410	378. Elever som avlagt studentexamen, 1982–1989	410
379. Peruskoulun ja lukion päätoimiset opettajat, 1983–1989	411	379. Lärare i huvudsyssla vid grundskola och gymnasium, 1983–1989	411
380. Kansanopistot, 1983–1989	411	380. Folkhögskolor, 1983–1989	411
381. Kansalais- ja työväenopistot, 1983–1989	411	381. Medborgar- och arbetarinstitut, 1983–1989	411
382. Työllisyyskoulutuksen suorittaneet koulutusalan ja iän mukaan, 1989	412	382. Personer som slutfört sysselsättningsutbildningen enligt utbildningsområde och ålder, 1989	412

383. Ammatillisten oppilaitosten oppilait ja suoritettut tutkinnot koulutusalan ja -asteen mukaan, 1989 ..	413
384. Korkeakouluittu syyslukukaudella 1989	415
385. Korkeakouluoppiskelijät syyslukukaudella 1989 ja suoritettut tutkinnot vuonna 1989 koulutusalan ja -asteen mukaan	416
386. Korkeakouluoppiskelijät syyslukukaudella 1989 ja suoritettut tutkinnot vuonna 1989 korkeakoulun ja tiedekunnan mukaan	418
387. Koulujärjestelmän oppilasmäärä UNESCO:n ISCED-luokituksen mukaan, 1989	422
388. Patentit, 1960–1990	423
389. Tutkimus- ja kehittämistoiminta, 1989	424
390. Yritysten tutkimusmenot lääneittäin, 1983–1989 ..	424
391. Teollisuuden tutkimus- ja kehittämistoiminnan menot tuoteryhmittäin, 1989	425

Kulttuuri ja vapaa-aika

392. Elokvateatterit, 1950–1990	426
393. Valtion elokuvatarkastamon tarkastamat elokuvat, 1950–1990	427
394. Valtion elokuvatarkastamon tarkastamat video-ohjelmat, 1990	427
395. Teatterit näytäntökautina 1973–1990	428
396. Tieteelliset kirjastot, 1989	429
o 397. Yleiset kirjastot, 1989	431
398. Suomessa kustannettu kirjallisuus, 1960–1989 ..	432
399. Suomessa kustannettu kirjallisuus lajeittain, 1989	432
400. Suurileikkisimmät sanomalehdet, 1990	433
401. Sanoma- ja aikakauslehdet, 1960–1989	434
o 402. Radion keskimääräinen kuuntelu-aika kanavittain % kokonaiskuunteluajasta, lokakuu 1990	435
403. Yleisradion ja MTV:n televisio-ohjelmatarjonta ohjelmatyyppittäin (% kokonaistarjonnasta) toimintakaudella 1989/90	436
404. Yleisradion ja MTV:n televisio-ohjelmien katselu ohjelmatyyppittäin (% katseluajasta), toimintakaudella 1989/90	436
405. Yleisradio, 1950–1990	437
406. 10–64-vuotiaiden ajankäyttö toiminnon, viikonpäivän ja sukupuolen mukaan, 1979 ja 1987	438

Oikeuslaitos ja vankeinhoito

407. Yleisissä alioikeuksissa ratkaistut asiat, 1975–1989	440
408. Yleisissä alioikeuksissa ratkaistut riita-asiat, 1984–1989	440
409. Yleisissä alioikeuksissa loppuun käsitellyt hakemus- ja ilmoitusasiat, 1984–1989	441
410. Hovioikeuksissa ratkaistut asiat, 1981–1987	441
411. Korkeimman oikeuden työtillit, 1985–1989	442
412. Korkeimmassa hallinto-oikeudessa loppuun käsitellyt asiat, 1965–1989	442
413. Poliisin tietoon tulleiden rikosten selvittäminen, 1982–1989	443
414. Poliisin tietoon tulleet rikokset lääneittäin, 1970–1989	443
415. Poliisin tietoon tulleet rikokset, 1984–1989	444
416. Yleisissä alioikeuksissa rangaistukseen tuomitut henkilöt rikosryhmittäin, 1981–1986	445

383. Antalet elever och avlagda examina vid yrkesläroanstalterna enligt utbildningsområde och -nivå, 1989	413
384. Högsolor höstterminen 1989	415
385. Högsolestuderande höstterminen 1989 och avlagda examina år 1989 enligt utbildningsområde och -nivå	416
386. Högsolestuderande höstterminen 1989 och avlagda examina år 1989 enligt högskola och fakultet	418
387. Elever/studerande i det ordinarie skolsystemet efter UNESCO's ISCED klassificering, 1989	422
388. Patent, 1960–1990	423
389. Forsknings- och utvecklingsverksamheten, 1989 ..	424
390. Forsknings- och utvecklingsverksamhetens utgifter i företagssektorn enligt län, 1983–1989	424
391. Forsknings- och utvecklingsverksamhetens utgifter i industrin fördelade på produktgrupper, 1989	425

Kultur och fritid

392. Biograferna, 1950–1990	426
393. Av Statens filmgranskningsbyrå granskade filmer, 1950–1990	427
394. Videoprogram som Statens filmgranskningsbyrå granskat, 1990	427
395. Teatrarna säsongerna 1973–1990	428
396. Vetenskapliga bibliotek, 1989	429
o 397. Folkbiblioteken, 1989	431
398. I Finland utgiven litteratur, 1960–1989	432
399. I Finland utgiven litteratur efter art, 1989	432
400. Tidningar med den största upplagan, 1990	433
401. Tidningar och tidskrifter, 1960–1989	434
o 402. Genomsnittlig lyssnartid efter radiokanal i % av den totala lyssnartiden, oktober 1990	435
403. Yleisradios och MTVs utbud av televisionsprogram enligt programtyp (% av totalutbudet) under verksamhetsperioden 1989/90	436
404. Yleisradios och MTVs televisionsprogram, tittartid enligt programtyp (% av tittartiden), under verksamhetsperioden 1989/90	436
405. Rundradion, 1950–1990	437
406. 10–64 åringars tidsanvändning efter aktivitet, veckodag och kön, 1979 och 1987	438

Rättsväsen och fångvård

407. Vid allmänna underrätter avgjorda ärenden, 1975–1989	440
408. Vid allmänna underrätter avgjorda tvistemål, 1984–1989	440
409. Vid allmänna underrätter avgjorda ansöknings- och anmälningsärenden, 1984–1989	441
410. Vid hovrätterna avgjorda ärenden, 1981–1987	441
411. Högsta domstolens arbetsredogörelser, 1985–1989	442
412. Vid högsta förvaltningsdomstolen slutbehandlade ärenden, 1965–1989	442
413. Utredning av brott som kommit till polisens kännedom, 1982–1989	443
414. Brott som kommit till polisens kännedom länsvis, 1970–1989	443
415. Brott som kommit till polisens kännedom, 1984–1989	444
416. Vid de allmänna underrätterna till straff dömda personer enligt brottsgrupp, 1981–1986	445

417. Yleisissä alioikeuksissa tuomitut rangaistukset, 1938–1986	447
418. Ensimmäisessä oikeusasteessa syytetyt ja tuomitut henkilöt, 1938–1986	448
419. Tuomitut vapausrangaistukset ensimmäisessä oikeusasteessa, 1978–1986	448
420. Vapausrangaistukseen ensimmäisessä oikeusasteessa tuomittujen ikä, 1938–1986	449
421. Vankeinhoito, 1950–1991	450
422. Ulosottoasiat, 1950–1989	450
423. Läänioikeuksissa ratkaistut asiat, 1973–1989	451
424. Vakuutus oikeudessa käsitellyt asiat, 1973–1989	451
425. Konkurssit, 1975–1989	452
426. Konkurssipesien varat ja velat, 1989	452

Vaalit

427. Valtiolliset ja kunnalliset vaalit, 1945–1991	453
● 428. Puolueiden kannatus eduskuntavaaleissa 1987 ja 1991	454
429. Vuonna 1991 valitut kansanedustajat	454
430. Äänioikeutetut ja äänestysprosentti vuoden 1991 kansanedustajain vaaleissa	455
431. Kansanedustajain vaalit, 1907–1991	456
432. Puolueiden äänimäärät vuoden 1991 kansanedustajain vaaleissa	458
433. Äänioikeutetut ja äänestäneet vuoden 1988 kunnallisvaaleissa	459
434. Puolueiden saamat äänimäärät ja valtuutetuiksi valitut vuoden 1988 kunnallisvaaleissa	460
○ 435. Tasavallan presidentin vaalit, 1988	462
436. Ahvenanmaan maakuntapäivävaalit, 1987	462

Ulkomaat

● 437. Maantieteellisiä tietoja	463
○ 438. Pinta-ala ja väestö maittain	465
○ 439. Suurimpien kaupunkien väkiluku	474
○ 440. Lukutaidottomuus prosentteina 15 vuotta täytäneestä väestöstä eräissä maissa, 1990	482
● 441. Puhutuimmat kielet, 1989	482
442. Väestö sukupuolen ja iän mukaan	485
443. Ammatissa toimiva väestö toimialan mukaan, tuhansia	487
444. Väestönmuutokset, 1989	488
445. Elävänä syntyneet lapset äidin iän mukaan sekä bruttouusiutumisluvut	489
446. Kuolleisuus eri ikäryhmissä	490
○ 447. Kuolleet kuolemansyyn mukaan 100 000 asukasta kohti	495
448. Jäljellä oleva keskimääräinen elinikä	496
449. Eri uskontojen harjoittajat maanosittain, 1989	497
450. Pinta-alan laatu, peltoalan käyttö, sato ja keskisato	498
● 451. Maataloustuotantoon vaikuttavia tekijöitä	501
452. Kotieläimet	502
453. Kalansaalis	503
454. Elintarviketuotannon indeksit (1979–81 = 100)	504
455. Maailmankaupan volyyymi-indeksi (1980 = 100)	504
456. Sähkövoiman tuotanto	505
457. Eräiden tärkeiden tavaroiden tuotanto	506
● 458. Energia lähteiden kokonaiskulutus maailmassa, Mtoe	516
● 459. Öljyn tuotanto ja kulutus suuralueittain, 1989	516

417. Vid de allmänna underrätterna dömda straff, 1938–1986	447
418. I första instans åtalade och dömda personer, 1938–1986	448
419. Ådömda frihetsstraff i första instans, 1978–1986	448
420. Till frihetsstraff i första instans dömda enligt ålder, 1938–1986	449
421. Fångvården, 1950–1991	450
422. Utsökningsmålen, 1950–1989	450
423. Vid länsrätterna avgjorda ärenden, 1973–1989	451
424. Vid försäkringsdomstolen handlagda ärenden, 1973–1989	451
425. Konkurser, 1975–1989	452
426. Konkursbonas tillgångar och skulder, 1989	452

Val

427. Statliga och kommunala val, 1945–1991	453
● 428. Partiernas understöd i riksdagsval 1987 och 1991	454
429. År 1991 valda riksdagsmän	454
430. Röstberättigade och röstningsprocent vid riksdagsmannavalen år 1991	455
431. Riksdagsmannavalen, 1907–1991	456
432. Partiernas röstetal vid riksdagsmannavalen år 1991	458
433. Röstberättigade och röstande vid kommunalvalen år 1988	459
434. Partiernas röstetal och valda fullmäktige vid kommunalvalen år 1988	460
○ 435. Val av republikens president, 1988	462
436. Ålands landstingsval, 1987	462

Utlandet

● 437. Geografiska uppgifter	463
○ 438. Areal och befolkning landsvis	465
○ 439. Folkmängden i de största städerna	474
○ 440. Analfabeter i procent av den 15 år fyllda befolkningen i vissa länder, 1990	482
● 441. De mest talade språken, 1989	482
442. Befolkningen efter kön och ålder	483
443. Förvärvsarbete befolkning efter näringsgren, i tusental	486
444. Befolkningsförändringar, 1989	488
445. Levande födda barn enligt moderns ålder samt bruttoreproduktionsstal	489
446. Dödligheten i olika åldersgrupper	490
○ 447. Döda efter dödsorsak på 100 000 invånare	494
448. Återstående medellivslängd	496
449. Anhängare av olika religioner enligt världsdel, 1989	497
450. Arealens fördelning efter ägoslag, åkerjordens användning, skörd och medelskörd	498
● 451. Faktorer som inverkar på jordbruksproduktionen	501
452. Husdjur	502
453. Fiskefångst	503
454. Indextal för livsmedelsproduktionen (1979–81 = 100)	504
455. Volymindex för världshandeln (1980 = 100)	504
456. Produktionen av elektrisk energi	505
457. Produktionen av vissa viktiga varor	506
● 458. Totalförbrukning av energikällor i världen, Mtoe	516
● 459. Oljeproduktion och -konsumtion efter storområde, 1989	516

● 460. Energian kokonaiskulutus OECD-maissa, 1988	516	● 460. Total energiförbrukning i OECD-länderna, 1988	516
● 461. Käytössä oleva ydinvoima, 1989	517	● 461. Kärnkraft som är i bruk, 1989	517
462. Maailman energiavarat, 1987	517	462. Energitiilgångar i världen, 1987	517
● 463. Ilman saastepäästöt tietyissä maissa, 1988–1989	518	● 463. Utsläpp i luften i vissa länder, 1988–1989	518
● 464. Kasviuonekaasujen nettopäästöt, 1987	519	● 464. Nettoutsläpp av växthusgaser, 1987	519
● 465. Jätteiden vuosikertymä 1980-luvun lopulla	520	● 465. Mängden av avfall per år i slutet av 1980-talet	520
● 466. Vuotuinen vedenotto 1980-luvun lopulla	521	● 466. Årlig vattenuptagning i slutet av 1980-talet	521
467. Teollisuustuotannon indeksit (1980 = 100)	522	467. Index för industriproduktionen (1980 = 100)	522
468. Teollisuusosakkeiden arvon indeksit (1985 = 100)	523	468. Index för värdet av industriaktier (1985 = 100)	523
469. Eräiden tavaroiden tuonti ja vienti	524	469. Import och export av vissa viktiga varor	524
470. Valuuttakurssit	533	470. Valutakurser	533
471. Tuonnin arvo USA:n dollareina	534	471. Värdet av importen i USA-dollar	534
472. Tuonnin ja viennin arvo	536	472. Värdet av importen och exporten	536
473. Tuonnin ja viennin volyymi- ja yksikköarvioindeksit (1980 = 100)	537	473. Volym- och enhetsvärdeindex för importen och exporten (1980 = 100)	537
474. Ulkomainen maksutase, 1989	538	474. Betalningsbalansen med utlandet, 1989	538
475. Maailman merikelpoinen kauppalaivasto	540	475. Världens sjögående handelsflotta	540
476. Pohjoismaiden kauppalaivastot 31.12.1988 ja 31.12.1989	541	476. Nordiska ländernas handelsflottor 31.12.1988 och 31.12.1989	541
477. Ulkomainen merenkulku	542	477. Sjöfarten utomlands	542
478. Rautatiet	543	478. Järnvägarna	543
○ 479. Moottoriajoneuvot	544	○ 479. Motorfordon	544
480. Tieliikenneonnettomuudet Pohjoismaissa, 1988–1989	545	480. Vägtrafikolyckor i de nordiska länderna, 1988–1989	545
481. Lentoyhtiöiden harjoittama ilmailukenne, 1988–89	546	481. Flygbolagens lufttrafik, 1988–89	546
482. Lennätin ja puhelin	547	482. Telegraf och telefon	547
483. Bruttokansantuote, 1987	548	483. Bruttonationalprodukt, 1987	548
484. Bruttokansantuote markkinahintaan asukasta kohti, 1988–1989	550	484. Bruttonationalprodukt till marknadspris per invånare, 1988–1989	550
485. Ulkomaanmatkailun tulot ja menot, 1987–1989	552	485. Inkomster och utgifter genom utrikesresor, 1987–1989	552
486. Kokonaisveroaste OECD-maissa, 1970–1988	553	486. Den totala skattegraden i OECD-länder, 1970–1988	553
487. Verotus OECD-maissa, 1988	554	487. Beskattning i OECD-länder, 1988	554
488. Keskuspankkien diskonttokorot	555	488. Centralbankernas diskontränror	555
489. Tukkuhintaaindeksi / tuottajahintaaindeksi (1980 = 100)	556	489. Partiprisindex / producentprisindex (1980 = 100)	556
490. Kuluttajahintaaindeksi (1980 = 100)	557	490. Konsumentprisindex (1980 = 100)	557
○ 491. Eräiden nautintoaineiden kulutus asukasta kohti	558	○ 491. Förbrukning av vissa njutningsmedel per invånare	558
492. Työttömät	560	492. Arbetslösa	560
493. Sosiaalimenot Pohjoismaissa, 1988	561	493. Socialutgifter i de nordiska länderna, 1988	561
494. Pohjoismaiden valtiollinen kehitysapu, 1982–1989	562	494. De nordiska ländernas statliga utvecklingsbistånd, 1982–1989	562
● 495. Asevoimat ja sotilasmenot eräissä maissa	564	● 495. Krigsmakten och de militära utgifterna i en del länder	564
496. Valmistuneet asuinhuoneistot	565	496. Färdigställda bostadslägenheter	565
497. Sanomalehti- ym. paperin kulutus	566	497. Konsumtionen av tidningspapper m.m.	566
498. Radio ja televisio	567	498. Radio och television	567
● 499. Sanomalehdet	568	● 499. Dagstidningar	568
500. Arvioitu opiskelijain lukumäärä opintoasteittain	569	500. Uppskattning av antalet elever enligt utbildningsnivå	569
501. Tutkimus- ja kehittämistoiminta, 1988	570	501. Forsknings- och utvecklingsverksamheten, 1988	570
○ 502. Elokuva	571	○ 502. Film	571
503. Teatterit	572	503. Teatrar	572
504. Sairaansijat ja terveydenhoitohenkilöstö	573	504. Sjukplatser och hälsovårdspersonalen	573

Vuosikirjasta 1991 on poistettu seuraavat taulukot:

- 124. Pientalon rakennuskustannusindeksi, 1984–1989 (1980 = 100)
- 125. Maatalouden tuotantorakennuksen rakennuskustannusindeksi, 1984–1989 (1980 = 100)
- 138. Vapaa-ajan asuinrakennukset rakentamisvuoden ja lattiapinta-alan mukaan, 1.11.1980
- 173. Rahalaitosten keskikorot vuosien 1960–1989 päättyessä
- 175. Suomen Pankin setelinanto, 1973–1989
- 176. Suomen Pankin soveltamia korkoja, 1975–1989
- 178. Suomen pitkäaikainen ulkomainen bruttovelka vuosien 1982–1989 lopussa
- 186. Kotimaassa liikkeeseen lasketut joukkovelkakirjalainat 1987–1988
- 402. Radion ohjelmatarjonta ohjelmatyypeittäin (% kokonaistarjonnasta), lokakuu 1989
- 404. Paikallisradiot, 1990
- 481. Ravinnosta saatavan energian suhde tarpeeseen henkeä kohti
- 490. Pitkien elokuvien tuotanto ja tuonti

Ur årsboken 1991 har utelämnats följande tabeller:

- 124. Byggnadskostnadsindex för småhus, 1984–1989 (1980 = 100)
- 125. Byggnadskostnadsindex för lantbruksbyggnader, 1984–1989 (1980 = 100)
- 138. Fritidsbostadshus efter byggnadsår och golvyta, 1.11.1980
- 173. Penninginrättningarnas medelräntesatser vid utgången av åren 1960–1989
- 175. Finlands Banks sedelutgivning, 1973–1989
- 176. Räkntor tillämpade av Finlands Bank, 1975–1989
- 178. Finlands långfristiga utländska bruttoskuld vid slutet av 1982–1989
- 186. Masskuldebrevslån emitterade i Finland, 1987–1988
- 402. Radions utbud enligt programtyp (% av totalutbudet), oktober 1989
- 404. Lokalradiostationer, 1990
- 481. Kostens energivärde i förhållande till behovet per person
- 490. Produktion och import av långfilmer

List of tables

- new table
- revised table

	Page		Page
Area and climate		28. Population by language at the end of 1900–1980 . . .	72
○ 1. Geographical data	29	29. Population by language and province at the end of 1989	72
2. Provinces and basins by area	29	30. Families with children under 18 years of age by type of family and number and age of children under 18 years of age at the end of 1987	73
3. Weather conditions	30	31. Aliens by citizenship and province at the end of 1989	73
Environment		32. Population by industry at the end of 1960, 1970, 1980 and 1985	74
4. Land use, 1960–1989	32	33. Population by socio-economic status and age at 17 November 1985	76
○ 5. Protected areas at the 1.5.1991	32	34. Population by affiliation in religious communities and province at the end of 1989	78
6. Quality of Finnish inland waters	32	Vital statistics	
○ 7. Estimated amounts of waste generated in Finland, 1987	33	35. Entries into and withdrawals from religious communities, 1972–1988	79
8. Hydrogen exponent (pH) of acid precipitation, 1978–1989	34	36. Vital statistics and population according to the population projection, 1990–2030	79
9. Estimated heavy metal emissions, 1988	34	37. Vital statistics, 1751–1989	80
10. Estimated sulphur and nitrogen emissions, 1965–1989	35	38. Marriages, live births, deaths, infant deaths, excess of births and increase of population in provinces, 1891–1988	82
11. Sulphur dioxide concentrations in Tampere and Oulu, 1980–1990	35	39. Vital statistics by province, 1988	84
Population		40. Marriages, live births and deaths monthly, 1976–1988	84
12. Administrative and judicial divisions, 1938–1991	36	41. Marriages by earlier marital status of husband and wife and by type of wedding and average age at first marriage, 1911–1988	85
13. Ecclesiastical division at the end of 1989	36	42. Marriages by place of residence and language, 1988	85
14. Religious communities at the end of 1989	37	43. Marriages per 1 000 men and women of mean population according to age of parties, 1978–1988	86
15. Population at the end of 1750–1990	38	44. Judicial separations and divorces, 1961–1988	86
16. Population by province at the end of 1850–1989	39	45. Divorces by age of husband and wife, 1966–1988	87
17. Population by province at the end of 1980 and 1989	40	46. Divorces by duration of marriage and number of children, 1966–1988	87
18. Population in the urban municipalities at the end of 1815–1989	41	47. Confinements, live births and stillbirths, 1761–1988	88
19. Density of population in the provinces at the end of 1850–1989	43	48. Confinements by age of mother, 1931–1988	89
20. Municipalities by number of inhabitants, density of population and province at the end of 1989	43	49. Born twins, triplets and quadruplets by age of mother, 1931–1988	89
21. Urban municipalities by number of inhabitants and their population at the end of 1950–1989	44	50. Fertility rates and reproduction rates, 1950–1988	90
22. Municipalities by official language and population by language at the end of 1989	44	51. Live births by birth order and by province, 1987–1988	91
23. Population by age, language and province at the end of 1989	45	52. Probability of death per 1 000 population, 1961–1988	92
24. Area, population by age, language and educational level, population changes, industries and household-dwelling units by municipality	46	53. Mean expectation of life, 1961–1988	93
25. Population by age, sex and marital status at the end of 1751–1989	68	54. Life tables, 1988	94
26. Population by age, place of residence and sex and mean age at the end of 1970 and 1989	70	55. Deaths per 1 000 population by age and sex, 1978–1988	95
27. Population by marital status, sex and province at the end of 1989	71	56. Deaths by sex, 1921–1988	96
		57. Infant deaths, 1921–1988	96

	Page		Page
58. Deaths from violence or accidents, 1961–1989 . . .	97	94. Volume of the growing stock on forest and scrub land by tree species and by forestry board district, 1977–1984	123
59. Suicides and deaths caused by alcohol by age and sex, 1971–1985	97	95. Annual growth on forest and scrub land by tree species and by forestry board district, 1977–1984	124
60. Causes of death, 1989	98	96. Silvicultural and forest improvement work, 1977–1989	125
61. Migration by province, 1988	100	97. Areas prepared for regeneration by owner group, 1960–1989	126
62. Migration between provinces, 1988	101	98. Forest area fertilization by owner group, 1963–1989	126
63. Migration between municipalities by direction of migration and by age and sex of migrants, 1981–1988	101	99. Sales of forest fertilizers, 1980/81–1989/90	127
64. Immigration and emigration, 1971–1988	102	100. Forest fires, 1988–1990	127
65. Naturalized foreigners, 1956–1988	102	101. Commercial fellings by forestry board district, 1989	128
66. Number of Finnish citizenships granted to residents of foreign countries by country of residence, 1988	103	102. Stumpage prices in private forests by forestry board district, 1990	128
● 67. Applicants for asylum and refugees, 1981–1990	103	103. Consumption of domestic roundwood by category of consumption and tree species, 1970–1989	129
Agriculture		104. Raw-wood quantities transported to forest industry companies, 1970–1990	129
68. Activities according to the Farm Act and related legislation, 1982–1990	104	105. Consumption of industrial wood by branch of industry, 1960–1989	130
69. Agricultural holdings by size of arable land area, 1980–1988	105	106. Total drain by forest owner group and by forestry board district, 1989	131
70. Area of farms under cultivation according to type of land and owner group, 1988	106	107. Exports of roundwood and wood residues, 1965–1990	132
71. Total labour input of the farmer and his family and the hired force, 1986–1990	107	108. Imports of roundwood and wood residues, 1965–1990	132
72. Use of arable land, 1970–1990	108	109. The area of forests of the National Board of Forestry at 1 January 1990	133
73. Crops, 1970–1990	108	110. Income and expenditure of forest administration, 1960–1989	133
74. Crop yields, 1970–1990	110	● 111. Quality of the stands on forest land by forestry board districts in 1986–1989	134
75. Livestock, 1970–1990	110	112. Degree of forest damage on forest land, according to the National Forest Inventory in 1985–1990	134
76. Results obtained from milk recording societies, 1970–1990	111	Industry	
77. Dairies, 1975–1990	112	113. Industrial activity, 1952–1988	135
78. Milk received in dairies and the total production by agricultural central districts, 1989 and 1990	112	○ 114. Manufacturing, mining and quarrying, electricity, gas and water by branch of industry, 1988	136
79. Producer prices for agricultural products, 1980–1989	113	○ 115. Establishments in manufacturing, mining and quarrying, electricity, gas and water by the size of their personnel, 1989	140
80. Price indices for agriculture, 1980–1990	113	116. Establishments and personnel by owner and by juridical form, 1989	142
81. Sales of fertilizers to farms, 1980/81–1989/90 (1 000 kg)	114	○ 117. Generation and consumption of electric energy by branch of industry, 1987–1988	142
82. Sale of pesticides, 1980–1990	114	118. Composition of the costs of industry, 1987–1988	143
83. Number of fur farms and pelt production, 1980/81–1989/90	115	119. Volume index of industrial production (1985 = 100)	144
84. Indebtedness of farms: Number of farms by size group of liabilities and of farm, 1988	115	120. Certain important products of industry, 1986–1988	146
85. Indebtedness of farms: Number of farms by size group of liabilities and of income from farming, 1988	115	121. Industrial activity by province and the most industrialized municipalities, 1989	150
86. Taxable income and expenditure of farm and assets and liabilities of farms: averages per farm by size group of farm, 1988	116	Building	
Hunting and fishing		122. Volume index of house construction, 1984–1990 (1985 = 100)	151
○ 87. Hunting, 1950–1990	118	123. Value of house construction, 1984–1990	151
88. Fish catches, 1984–1989	119	124. Newbuilding construction, 1980–1990	152
89. Average prices obtained by professional fishermen, 1984–1988	119	○ 125. Building cost index (1990 = 100)	153
90. Fisherman, 1988–1989	120	126. Building cost index, 1966–1990 (1964 = 100)	154
91. Fish culture, 1987–1989	120	127. Cost indices of road and land construction, 1983–1990	155
Forestry			
92. Land area by forestry board district according to the National Forest Inventory, 1977–1984	121		
93. Forestry land classes by owner group, 1977–1984	122		

	Page		Page
128. Buildings by main use, fuel and construction material at 31 December 1988	156	○ 164. Industrial enterprises: key ratios by industry, 1989	194
Dwellings		○ 165. Net result of wholesale and retail enterprises, 1989	195
129. Residential buildings completed by type of building, 1970–1990	157	○ 166. Wholesale and retail trade, and restaurants and hotels: key ratios of enterprises by industry, 1989	195
130. Dwellings completed, 1950–1990	157	167. The most important state companies, 1989	196
131. Dwellings completed in 1990 by type of dwelling unit and type of ownership	158	168. State enterprises, 1960–1989	197
132. Household-dwelling units by tenure status of dwelling	158	Financial market	
133. Dwellings by number of rooms and by province at 31 December 1988	159	○ 169. Deposits by the public at the end of 1980–1990	198
134. Dwellings by level of equipment, 1950–1988	159	○ 170. Advances to the public at the end of 1980–1990	199
135. Dwellings by housing density, floor area and number of rooms, 1950–1988	160	○ 171. Loans granted by financial institutions, central government and social security funds at the end of 1980–1990	200
136. Dwellings by tenure status, 1950–1988	160	○ 172. Loans granted by financial institutions, the central government and social security funds to the corporate sector and to the households of self employed according to the industrial category of the borrowers at the end of 1988–1990	202
137. Dwellings by year of completion or renovation at 31 December 1988	161	173. Loans by pawnbrokers' establishments, 1950–1989	203
● 138. Vacation cottages by floor space and year of completion at 31 December 1989	162	174. Profit and loss accounts of banking establishments, 1989	203
139. Vacation cottages: completions in 1985–1990 and stock in 1989 by province	162	175. Bank of Finland: spot selling rates at the end of 1971–1990	204
External trade and balance of payments		● 176. Monetary aggregates, 1980–1990	205
140. Imports and exports, 1970–1990	163	● 177. Domestic interest rates, 1980–1990	205
141. Imports by use of goods, 1986–1990	164	178. Balance sheet of the Bank of Finland, 1987–1990	206
142. Exports by industries, 1986–1990	165	179. Balance sheet of commercial banks at the end of 1960–1989	207
143. Imports and exports, 1990	166	180. Savings banks at the end of 1960–1989	208
144. Indices of imports, 1981–1990	167	181. Balance sheet of savings banks at the end of 1960–1989	208
145. Imports and exports by commodity group, 1990	168	182. Balance sheet of the co-operative banks at the end of 1960–1989	209
146. Indices of exports, 1981–1990	172	183. Balance sheet of the Postipankki at the end of 1960–1987	209
147. Imports and exports by economic blocs and continents, 1988–1990	173	184. Balance sheet of mortgage banks at the end of 1960–1989	210
148. Imports and exports by SITC by regions, 1990	174	● 185. Markka-denominated bonds by main sector: Issues, redemptions and stock, 1981–1990	211
149. Main trading partners, 1990	178	186. Helsinki Stock Exchange in 1980–1990	212
150. Balance of payments, 1989–1990	179	○ 187. Share indices	212
151. Bank of Finland's foreign exchange reserves, 1972–1990	180	Insurance	
● 152. Finland's foreign receivables and liabilities at the end of 1980–1990	180	188. The activity of insurance companies and pension and benefit funds etc., 1989	213
Internal trade		189. Pension assurance provided by law, 1989	214
153. Retail trade by province and in biggest municipalities, 1989	181	190. Total expenditure on pension benefits, 1985–1989	216
154. Sales of commerce, 1984–1990	182	191. Pension beneficiaries by pension category and sex, 1984–1989	217
155. Sales of alcoholic beverages, 1970–1989	186	192. Pension beneficiaries as a percentage of population by age, 1984–1989	217
156. Registrations of conveyances of possession of real estate, 1970–1989	187	193. Average pensions, 1984–1989	218
157. Mortgages of real estate, 1989	187	194. National pension insurance beneficiaries, 1970–1990	218
Enterprises		195. National pension insurance beneficiaries as a percentage of population, 1970–1990	219
158. Enterprises by province and branch, 1989	188	196. National pension insurance beneficiaries as a percentage of population by age and sex at the end of 1990	219
159. Enterprises by branch, 1989	189	197. National pension insurance benefits in payment and benefit expenditure, by type of benefit, 1984–1990	220
160. Enterprises and establishments by size of personnel, 1989	192	198. Disability benefits disbursed by the Social Insurance Institution, 1984–1990	220
161. Industrial enterprises by size of personnel, 1978–1989	192		
162. Commercial enterprises by size of personnel, 1980–1989	193		
163. Profit of industrial enterprises, 1989	194		

	Page		Page
199. National sickness insurance payments, 1985–1990	221	242. Imports and exports by sea, 1960–1990	246
200. Sickness and maternity allowances under national sickness insurance, 1985–1990	221	243. Passenger traffic by vessels between Finland and foreign countries, 1960–1990	246
201. Recipients of refunds of medical expenses under national sickness insurance, 1985–1990	221	244. Merchant marine: number of vessels at the end of 1960–1990	247
202. Social Insurance Institution income, 1987–1990	222	245. Merchant marine: tonnage at the end of 1990	247
203. Social Insurance Institution expenditure, 1987–1990	222	246. Civil aviation, 1960–1990	248
204. Social Insurance Institution, funds and assets, 1986–1990	223	247. Traffic at Finnish airports, 1990	248
205. Social Insurance Institution, investments, 1986–1990	223	248. Traffic at Finnish airports, 1960–1990	249
206. Benevolent funds, 1982–1989	224	249. Post office network and the complementary postal services, 1960–1990	249
207. Assistance granted by benevolent funds, 1982–1989	224	250. Posts and Telecommunications of Finland, 1960–1990	250
208. Non-life insurance provided by law, 1938–1989	225	251. Postal consignments, 1960–1990	250
209. Life assurance, 1975–1989	226	252. Inland telegraph and telex networks, 1970–1990	251
210. Fire and other property insurance, 1975–1989	226	253. Public data transmission network, 1981–1990	251
211. Other voluntary insurance activity, 1975–1989	227	254. Mobile Telephone Networks, 1980–1990	252
Transport and communications		255. Telegraph and telex, 1970–1990	252
212. Import and export transports by mode of transport, 1970–1990	228	256. Local telephone networks: exchanges and subscriber connections, 1970–1990	253
213. Professional tourist accommodation at 1 January 1990 and 1991	229	257. Telephone services, 1960–1990	253
214. Number of guest nights in accommodation establishments, 1989 and 1990	230	State finances	
215. Traffic network at the end of 1960–1990	231	258. State expenditure by class of expenditure, 1988–1991	254
216. Passenger transport capacity at the end of 1960–1990	231	259. State expenditure by function, 1988–1991	255
217. Goods transport capacity at the end of 1960–1990	232	260. State expenditure by economic groupings, 1988–1991	257
218. Volume of domestic passenger traffic, 1960–1990	232	261. State revenue, 1988–1991	258
219. Volume of domestic freight traffic, 1960–1990	232	262. Revenue and expenditure of the State, 1971–1989	260
220. Traffic deaths according to causes of death statistics, 1960–1989	233	263. State debt at the end of 1970–1990	260
221. Road traffic accidents and persons killed and injured, 1960–1990	233	264. State revenue collected by the Board of Customs, 1976–1990	261
222. Public roads at 1 January 1965–1991	234	265. Direct taxes payable by province, 1988	261
223. Road traffic expenses of the State, 1960–1989	235	266. All taxes (paid), 1985–1989	262
224. Automobiles by country of production at the end of 1990	235	267. Taxes debited on the basis of income and capital by taxpayer group, 1988	263
225. Traffic performance in the whole country, 1960–1990	236	Municipal finances	
226. Registered new vehicles, 1960–1990	236	268. Expenditure and revenue of municipalities, 1986–1989	264
227. Motor vehicles registered at the end of 1960–1990	237	269. Assets and liabilities of municipalities, 1986–1989	265
228. Driving licences, 1984–1990	238	270. Local government finances by municipality, 1989	266
229. Route and rolling stock of State railways at the end of 1960–1990	239	271. Municipal taxation, 1985–1988	286
230. Commercial traffic performances of State railways, 1960–1990	239	272. Municipal taxation by municipality, 1988	290
231. Rolling stock performances of State railways, 1960–1990	240	273. Current finances surplus and solvency, 1983–1989	300
232. Passenger traffic of State railways by type of traffic, 1960–1990	240	274. Federations of municipalities: expenditure by type of federation, 1989	301
233. Freight traffic of State railways, 1960–1990	241	Income and property	
234. Railway economy, 1980–1990	241	275. Number, income and taxation of individuals by size of income, 1988	302
235. Length of coast and inland waterways, 1990	242	276. Number, income and taxes of individuals by province, 1988	303
236. Traffic through canals, 1980–1990	242	277. Number, income and taxation of decedent estates and corporations by province, 1988	303
237. Number of passengers and passenger-kilometres on domestic waterways, 1960–1990	243	278. Number, assets subject to taxation and property tax of individuals by size of income and assets subject to State taxation, 1988	304
238. Goods carried on domestic waterways, 1960–1990	243	279. Number, income and taxes of individuals by age and sex, 1988	305
239. Seaports, 1970–1990	244		
240. Vessels arriving from abroad in Finnish harbours, 1960–1990	245		
241. Arrivals and departures of vessels in direct navigation between Finland and foreign countries classified by nationality, 1960–1990	245		

280. Number, income and taxes of individuals by type of family, 1988	306
281. State assessments: taxable income and property, income and property tax, 1977-1988	307
282. Number, size and mean income of households by size and structure of household, 1988	308
283. Number, size and mean income of households by socio-economic status, 1988	309
284. Number of households in decile groups by socio-economic status, 1988	310
285. Number, size and mean income of households by type of municipality and region, 1988	312
286. Number and wages and salaries of wage and salary earners by earning period, 1988	312
● 287. Household assets and liabilities according to age of reference person in 1987 and 1988 (FIM per household, change %)	313
● 288. Households with loans outstanding: average indebtedness by type of loan in 1987 and 1988	314

National accounts

289. Gross domestic product, 1976-1990	315
290. Gross domestic product by kind of economic activity, current prices, 1987-1990	316
291. Gross domestic product by kind of economic activity, 1985 prices, 1987-1990	317
292. Gross domestic product by industry, 1985-1990, %	318
293. Gross domestic product in basic values by province, 1986 and 1988	319
294. Variables per capita, 1980-1990	319
295. National income and national disposable income, 1987-1990	320
296. Disposable income, consumption expenditure and saving by sector, 1987-1990	320
297. External transactions, 1987-1990	321
298. Gross fixed capital formation by province, 1986-1988	321
299. Gross fixed capital formation by kind of economic activity, 1987-1990	322
300. Gross fixed capital formation by type of capital goods, 1987-1990	322
301. Gross fixed capital formation by kind of economic activity, 1987-1990	323
302. Gross fixed capital formation by type of capital goods, 1987-1990	323

Consumption and prices

303. Housing prices by type of dwelling and type of building, 1st quarter 1991	324
304. Average unencumbered selling prices per square metre for units in old blocks of flats and the price index for housing for selected urban municipalities, 1970-1st quarter 1991	324
305. Dwellings with central heating: average monthly rents per square metre in April 1991	325
306. Price Indices, 1936-1990 (1935 = 100)	326
307. Wholesale Price Index, 1960-1990 (1949 = 100) ..	327
308. Wholesale Price Index (1985 = 100)	330
309. Producer Price Index for Manufactured Products (1985 = 100)	332
310. Basic Price Index for Domestic Supply (1985 = 100) ..	334
311. Import Price Index (1985 = 100)	336
312. Export Price Index (1985 = 100)	338

313. Production Price Index, 1960-1990 (1949 = 100) ..	340
314. Price Index of Import (cif) and Export (fob) Goods, 1960-1990 (1949 = 100)	343
315. Consumer price index, 1985-1990 (1985 = 100) ..	344
316. Cost-of-living index, 1966-1990 (1951:10 = 100) ..	345
317. Consumption of food, beverages and tobacco per inhabitant, 1973-1990	345
318. Retail prices of foods etc., 1987-1990	346
319. Consumption of alcoholic beverages, 1970-1989 ..	347
320. Price indices for consumption of alcoholic beverages, 1970-1989 (1969 = 100)	347
321. Total primary energy consumption by energy source, 1984-1989, 1 000 toe	348
322. Total primary energy consumption by sector, 1968-1989, 1 000 toe	349
323. Electricity consumption, 1968-1989, GWh	349
324. Private final consumption expenditure, 1987-1990 ..	350
325. Government final consumption expenditure, 1987-1990	351
326. Final consumption expenditure of households, current prices, 1987-1990	352
327. Final consumption expenditure of households, 1985 prices, 1987-1990	353
328. Household outlays by socio-economic status, 1985 ..	354
329. Household outlays by type of household, 1985 ..	356
330. Households' ownership of consumer durables in 1976, 1981 and 1985, %	357

Labour market

331. Labour force and persons not in labour force, 1985-1990	358
332. Labour force and persons not in labour force by age and province, 1990	359
333. Employed persons and hours actually worked by industry and industrial status, 1986-1990	360
○ 334. Employed persons by industry and employer sector, 1989-1990	361
335. Employed labour force by industry and province, 31.12.1988	362
336. Labour force by educational level and age, end 1988 ..	363
337. Employed labour force by occupation, sex and age at 17 November 1985	364
338. Employed labour force by industry and regional planning area, 31.12.1988	365
339. Employed labour force by occupation, occupational status and sex at 17 November 1985	366
340. Employed labour force by industry and industrial status, 31.12.1988	368
341. Unemployment, 1972-1990	369
342. Unemployment exchange, 1972-1990	370
343. Industrial disputes, workers affected in disputes and working days lost, 1960-1990	371
○ 344. Labour disputes, 1990	372
○ 345. Industrial accidents befallen wage and salary earners, 1985-1989	374
346. Members of employers' federations at the end of 1990	375
347. Employee organizations at the end of 1990	376

Wages and salaries

348. Wage and salary index, 1987-1990 (1985 = 100) ..	378
349. Index of wage and salary earners' by industry, 1986-1990 (1964 = 100)	380

	Page		Page
350. Indices of wage and salary earners' earnings by industry, 1960-1990 (1938 = 100)	381	379. Full-time teachers in comprehensive and senior secondary schools, 1983-1989	411
351. Average monthly earnings of the employees, 1986-1990	381	380. Folk high schools, 1983-1989	411
352. Amount of wages and salaries by industry, 1986-1990	382	381. Adult education centres, 1983-1989	411
353. Average monthly earnings of salaried employees in general government by examination in September 1989	383	382. Persons who have completed courses for unemployed by field of education and age, 1989	412
354. Number of central and local government workers and salaried employees by industry in September 1989	386	383. Enrolment and certificates or diplomas awarded in vocational education institutions by field and level of education, 1989	413
355. Average total earnings of central and local government workers and salaried employees by industry in September 1989	388	384. Universities in the 1989 autumn term	415
356. Average earnings of workers, 1970-1990	390	385. Students in the 1989 autumn term and examinations in 1989, by field and level of education	416
o 357. Average earnings per hour of industrial workers, 1984-1990	392	386. Students in the 1989 autumn term and examinations in 1989, by university and faculty	418
358. Average earnings per hour of construction workers, 1980-1990	393	387. Pupils/students in regular school system by the UNESCO ISCED classification, 1989	422
359. Average monthly earnings of seamen in overseas shipping trade, 1980-1990	393	388. Patents, 1960-1990	423
360. Average monthly earnings of pharmacy personnel, 1980-1990	394	389. Research and experimental development (R & D), 1989	424
361. Average monthly earnings of commerce, banks, insurance and manufacturing, 1980-1990	394	390. R&D expenditure of the Business enterprise sector by province, 1983-1989	424
Health care		391. R&D expenditure in industry according to different product groups, 1989	425
362. Hospitals, 1945-1989	395	Culture and leisure	
363. Hospital beds, 1980-1988	396	392. Cinemas, 1950-1990	426
364. Pharmacies, 1979-1989	396	393. Films examined by the State Office of Film Censorship, 1950-1990	427
365. Active health personnel and pharmacies in Finland the end of 1860-1989	397	394. Video programmes examined by the State Office of Film Censorship, 1990	427
366. Legal sterilizations and abortions, 1960-1987	397	395. Theatres in 1973-1990	428
367. Registered cases of contagious diseases, 1970-1989	398	396. University and research libraries, 1989	429
Social welfare		o 397. Public libraries, 1989	431
368. Social expenditure (incl. user fees), 1988	399	398. Books published in Finland, 1960-1989	432
369. Families receiving child allowances at the end of 1987-1990	403	399. Literature published in Finland by type, 1989	432
370. Recipients of child maintenance assistance and military allowances, 1986-1989	403	400. Newspapers with the largest circulation, 1990	433
371. Household receiving income subsidy, 1986-1989	404	401. Newspapers and periodicals, 1960-1989	434
Education and research		o 402. Average radio listening time by channel as per cent of total listening time, October 1990	435
372. Population by highest education completed, age, sex and province, 31.12.1989	405	403. Television programming of Finnish Broadcasting Company and MTV Finland by type of programme (as % of total offerings) during accounting period 1989/90	436
373. Population by highest education completed, 31.12.1989	406	404. Viewing television programmes of Finnish Broadcasting Company and MTV Finland by type of programme (as % of total viewing time) during accounting period 1989/90	436
374. Pupils in comprehensive schools in the 1982-1989 autumn terms	407	405. Broadcasting, 1950-1990	437
375. Comprehensive school diplomas awarded in school years 1980/81-1989/90	407	406. Time use of population aged 10-64 by activity, day of the week, and sex, 1979 and 1987	438
376. The number of educational institutions and students by type and province of location of educational institutions, 1989	408	Justice and crime	
377. Students in senior secondary schools in the 1982-1989 autumn terms	410	407. General Courts of First Instance: cases settled, 1975-1989	440
378. Students who have passed their matriculation examination, 1982-1989	410	408. General Courts of First Instance: civil cases settled, 1984-1989	440
		409. General Courts of First Instance: petitions and registrations settled, 1984-1989	441
		410. Courts of Appeal: cases, 1981-1987	441
		411. Proceedings before the Supreme Court, 1985-1989	442
		412. Supreme Administrative Court: cases, 1965-1989	442
		413. The clearing of offences known to the police, 1982-1989	443

	Page
414. Offences known to the police by province, 1970–1989	443
415. Offences known to the police, 1984–1989	444
416. General Courts of First Instance: sentences by category of offence, 1981–1986	445
417. Sentences by General Courts of First Instance, 1938–1986	447
418. In the Courts of First Instance: prosecutions and sentences, 1938–1986	448
419. Persons sentenced to imprisonment in Courts of First Instance, 1978–1986	448
420. Age of persons sentenced to imprisonment in Courts of First Instance, 1938–1986	449
421. Prison administration, 1950–1991	450
422. Distraint cases, 1950–1989	450
423. Cases decided by County Courts, 1973–1989	451
424. Cases finally dealt with by the Assurance Tribunal, 1973–1989	451
425. Bankruptcies, 1975–1989	452
426. Bankruptcies: assets and liabilities, 1989	452

Elections

	Page
427. Elections, 1945–1991	453
● 428. Support of parties in parliamentary election in 1987 and 1991	454
429. Representatives elected in 1991	454
430. Persons entitled to vote and voting percentage in parliamentary elections in 1991	455
431. Parliamentary elections, 1907–1991	456
432. Vote totals of parties in parliamentary elections in 1991	458
433. Persons entitled to vote and persons who voted in municipal elections in 1988	459
434. Vote totals of parties and municipal councillors elected in municipal elections in 1988	460
○ 435. Presidential elections, 1988	462
436. Åland: Elections to the Landsting, 1987	462

The following tables have been omitted from the Yearbook 1991:

124. Building cost index single-unit dwellings, 1984–1989 (1980 = 100)
125. Building cost index for agricultural buildings, 1984–1989 (1980 = 100)
138. Vacation cottages by year of completion and floor space at 1 November 1980
173. Average rates of interest of banking establishments at the end of 1960–1989

175. Note Issue of the Bank of Finland, 1973–1989
176. Interest rates applied by the Bank of Finland, 1975–1989
178. Finland's gross long-term foreign debt at the end of 1982–1989
186. Domestic bond issues, 1987–1988
402. National radio broadcasting by type of programme (as % of total offerings, October 1989)
404. Local radio stations, 1990

Regional subdivisions of Finland

Administratively, the country is divided into 12 provinces (Finnish: *lääni* – Swedish: *län*) and 460 (1991) municipalities (*kunta* – *kommun*), 94 of which are urban.

For the needs of national and regional planning the country is divided into 20 regional planning areas which form economic, geographically or otherwise expedient units. Data by these areas are presented in table 338.

For general and presidential elections the country is divided into 15 electoral areas, every province consisting of one or two such areas. Data by such areas are given in tables 430, 432–435.

Various other regional subdivisions, which often do not coincide with the administrative ones, are used in tables 78, 92, 94, 95, 101, 102, 106, 111 and 112.

1. Maantieteellisiä tietoja – Geografiska uppgifter – Geographical data

Etäisimmät kohdat leveysasteilla Nordligaste och sydligaste punkter Farthest points	Pohjoista leveyttä Nordlig bredd Lat N	Etäisimmät kohdat pituusasteilla Östligaste och västligaste punkter Farthest points	Itään Greenwichistä Öster om Greenwich Long E
Pohjoisessa – I norr – In the north: Utsjoki, Nuorgam	70° 5' 30"	Idässä – I öster – In the east: Ilomantsi, Virmajärvi	31° 35' 20"
Etelässä – I söder – In the south: <i>saarilla – på holmarna – on the islands:</i> Föglö, Bogskär	59° 30' 10"	Lännessä – I väster – In the west: <i>saarilla – på holmarna – on the islands:</i> Eckerö, Märket	19° 7' 3"
<i>mantereella – på fastlandet – on the continent:</i> Hanko, Tulliniemi – Hangö, Tulludden	59° 48' 30"	<i>mantereella – på fastlandet – on the continent:</i> Enontekiö, Kolttahtaniemi	20° 33' 17"

Rajat: Maaraja Ruotsia vastaan 586, Norjaa vastaan 727 ja Neuvostoliittoon vastaan 1 269 km eli yhteensä 2 582 km. Rannikon pituus on, huomioimattomatta rantaviivan mutkittelua, yhteensä n. 1 100 km. Rantaviivan pituus yleiskartalta mitattuna on yhteensä n. 4 600 km. Saarten rantaviivat eivät sisälly näihin lukuihin. – Gränser: Landgränsen mot Sverige utgör 586, mot Norge 727 och mot Sovjetunionen 1 269 km eller inalles 2 582 km. Om kustlinjens buktningar icke beaktas, utgör kustens längd sammanlagt ca 1 100 km. Kustlinjens längd mätt på generalkarta utgör inalles ca 4 600 km. Öarnas strandlinjer ingår icke i dessa tal. – Boundaries: Land boundary with Sweden 586, with Norway 727 and with USSR 1 269 km, total 2 582 km.

Korkein kohta: Halti Enontekiöllä 1 328 m merenpinnasta. – Högsta punkt: Halditjåkko (Haldefjäll) i Enontekis 1 328 m över havsytan. – Highest point: Halti in Enontekiö, 1 328 m above sea level.

Järvet – Sjöar – Lakes, km²: Saimaa – Saimen 1 147 (Suur-Saimaa – Stor-Saimen 4 377), Inari – Enare 1 102, Päijänne 1 054, Oulujärvi – Ule träsk 893, Pielinen 868. Järviä, joiden pinta-ala on vähintään 500 m², on noin 188 000 – Det finns omkring 188 000 sjöar vars yta är minst 500 m² – Lakes with an area of at least 500 m² total about 188 000.

Saaret – Öar – Islands: 1. Merialueet, km²: Ahvenanmanner 685, Kemiö 524, Hailuoto 195, Raippaluoto 160, Otava (Rymättylä) 105. Saaria, joiden pinta-ala on vähintään 100 m², on noin 81 000. 2. Sisävedet, km²: Soisalo 1 635, Hurissalo 174, Partalansaari 170, Viljakansaari 115. Saaria, joiden pinta-ala on vähintään 100 m², on noin 98 000. – 1. Havsområden, km²: fasta Åland 685, Kimito 524, Karlö 195, Replot 160, Otava (Rimito) 105. Antalet öar med en areal på minst 100 m² är ca 81 000. 2. Insjöar, km²: Soisalo 1 635, Hurissalo 174, Partalansaari 170, Viljakansaari 115. Antalet öar med en areal på minst 100 m² är ca 98 000. – 1) Sea, km²: Ahvenanmanner 685, Kemiö 524, Hailuoto 195, Raippaluoto 160, Otava (Rymättylä) 105. Islands with an area of at least 100 m² total about 81 000. 2) Inland waters, km²: Soisalo 1 635, Hurissalo 174, Partalansaari 170, Viljakansaari 115. Islands with an area of at least 100 m² total about 98 000.

Joet – Floder – Rivers, km: Kemijoki 483, Iijoki 330, Ounasjoki 298, Kitinen 278, Muonionjoki 230, Luiro 227, Tornionjoki 180 (Suomen alueella), Kymijoki 180, Jokia, joiden valuma-alue ylittää 100 km² ja joilla on vähintään 10 km yhtenäistä uomaa, on 647. – Kemi älv 483, Ijo älv 330, Ounasjoki 298, Kitinen 278, Muonioälven 230, Luiro 227, Torneälven 180 (på finskt område), Kymmene älv 180. Antalet floder med ett avrinningsområde på mer än 100 km² och med en enhetlig flodbädd på minst 10 km är 647. – Kemijoki 483, Iijoki 330, Ounasjoki 298, Kitinen 278, Muonionjoki 230, Luiro 227, Tornionjoki 180 (in the Finnish area), Kymijoki 180. Rivers with a drainage basin of over 100 km² and with a continuous waterbed of at least 10 km, total 647.

Lähde – Källa – Source: Maanmittaushallitus; Vesi- ja ympäristöhallitus – Lantmäteristytelsen; Vatten- och miljöstyrelsen – National Board of Survey; National Board of Waters and Environment

2. Läänien ja vesistöalueiden pinta-alatietoja – Arealuppgifter om län och vattendrag – Provinces and basins by area

Läni Province	Koko pinta-ala ilman meriä Areal inalles exkl. hav Area, total excl. seas 1.1.1991		Siitä Därav Of which		Län	Vesistöalue Basins areas	Pinta-ala Suomen puolella Areal inom Finland Area within Finland		Järviä Sjöar Lakes	Vattendrag
	km ²	%	Maata Land Land	Vettä Vatten Water			1 000 km ²	%		
Uudenmaan	10 404	3,1	9 898	506	Nylands	Vuoksi	1) 52,4	19,8	Vuoksen	
Turun-Porin	23 863	7,1	22 839	1 025	Åbo-Björneborgs	Kemijoki	2) 49,3	2,9	Kemi älv	
Ahvenanmaa	1 552	0,5	1 527	25	Åland	Tornionjoki	3) 14,0	4,9	Torne älv	
Hämeen	19 104	5,6	16 341	2 763	Tavastehus	Kymijoki	37,2	19,1	Kymmene älv	
Kymin	12 828	3,8	10 783	2 045	Kymmene	Kokemäenjoki	27,1	11,7	Kumo älv	
Mikkelin	21 660	6,4	16 342	5 317	S:t Michels	Oulujoki	22,9	11,4	Ule älv	
Pohjois-Karjalan	21 585	6,4	17 782	3 803	Norra Karelen	Paatsjoki	14,6	12,2	Pasvikälv	
Kuopion	19 953	5,9	16 509	3 444	Kuopio	Iijoki	14,3	5,7	Ijo älv	
Keski-Suomen	19 357	5,7	16 230	3 127	Mellersta Finland	Tenojoki	4) 4,5	2,4	Tana älv	
Vaasan	27 319	8,1	26 416	903	Vasa	Koutajoki	5,3	11,2	Koutajoki älv	
Oulun	61 582	18,2	56 868	4 714	Uleåborgs	Kyrönjoki	4,9	1,0	Kyro älv	
Lapin	98 937	29,3	93 057	5 880	Lapplands	Siikajoki	4,4	2,2	Siikajoki älv	
Koko maa –						Kalajoki	4,2	2,4	Kalajoki älv	
<i>Whole country ..</i>	338 145	100	304 592	33 552	Hela landet	Lapuanjoki	4,1	3,2	Lappo ä	

1-4) Koko vesistö – Alla vattendrag – Total area: 1) 61,6 – 2) 50,9 – 3) 39,8 – 4) 13,8.

Lähde – Källa – Source: Maanmittaushallitus; Vesi- ja ympäristöhallitus – Lantmäteristytelsen; Vatten- och miljöstyrelsen – National Board of Survey; National Board of Waters and the Environment

3. Säaolot – Väderleksförhållanden – Weather conditions

Kuu- kausi Månad	Maarian- hamina, lentoasema, Mariehamn, flygstation	Helsinki- Kaisaniemi Helsingfors- Kajaniemi	Lappeenranta, lentoasema Villmanstrand, flygstation	Jyväskylä, lentoasema Jyväskylä, flygstation	Vaasa, lentoasema Vasa, flygstation	Joensuu, lentoasema Joensuu, flygstation	Kajaani, lentoasema Kajana, flygstation	Oulu, lentoasema Uleåborg, flygstation	Sodankylä									
	1990	1961- 1990	1990	1961- 1990	1990	1961- 1990	1990	1961- 1990	1990	1961- 1990	1990	1961- 1990	1990	1961- 1990				
	Keskilämpötila (°C) – Medeltemperatur (°C) – Mean temperature (°C)																	
I	0,2	-3,5	-2,7	-5,7	-7,6	-9,4	-8,7	-10,0	-6,7	-7,8	-11,0	-11,6	-13,1	-12,4	-11,9	-11,1	-16,8	-15,1
II	2,6	-4,5	1,6	-5,7	0,2	-8,8	-0,3	-9,5	0,9	-7,8	-0,5	-10,7	-0,6	-11,4	-0,2	-10,4	-3,1	-13,6
III	2,9	-2,0	1,8	-2,1	-0,4	-3,8	-1,5	-4,7	0,1	-3,9	-2,3	-5,4	-3,6	-6,4	-2,6	-5,8	-6,0	-8,5
IV	5,6	2,5	6,3	3,1	5,8	2,3	3,8	1,3	4,6	1,7	3,9	0,7	3,2	0,0	3,0	0,5	0,1	-2,1
V	9,2	8,2	10,3	9,7	9,3	9,8	8,4	8,7	8,9	8,3	8,1	8,3	6,9	7,5	7,3	7,5	5,1	5,0
VI	13,5	13,3	14,7	15,0	13,6	14,8	13,1	14,1	13,6	13,7	12,6	14,2	12,5	13,3	13,5	13,5	10,7	11,6
VII	15,4	15,6	16,3	17,0	16,1	16,7	14,7	15,7	15,2	15,7	15,5	16,4	15,0	15,6	15,9	16,0	13,9	14,1
VIII	15,8	14,8	16,4	15,7	15,7	14,8	14,2	13,6	15,2	13,9	14,6	14,0	13,7	13,1	14,9	13,7	12,0	11,2
IX	10,3	10,7	9,6	11,1	8,0	9,5	6,7	8,3	8,5	9,2	7,1	8,6	6,4	7,8	7,5	8,4	5,0	5,9
X	6,8	6,7	6,2	6,4	4,2	4,2	3,6	3,4	5,1	4,6	3,2	3,2	2,6	2,4	3,4	3,0	0,2	-0,2
XI	1,5	2,3	0,3	1,4	-2,6	-1,2	-4,2	-2,2	-2,8	-0,9	-5,5	-2,7	-7,3	-3,8	-6,1	-3,1	-10,4	-7,4
XII	1,8	-1,3	0,0	-2,9	-2,7	-6,2	-3,0	-7,2	-1,1	-5,5	-4,4	-8,2	-4,3	-9,4	-2,6	-8,2	-6,1	-13,1

Kuu- kausi Månad	Keskimmäinen ylin (MAX) ja alin (MIN) lämpötila (°C) vuonna 1990 – Genomsnittlig maximi- (MAX) och minimitemperatur (MIN) (°C) år 1990 – Mean maximum (MAX) and minimum (MIN) temperature (°C) in 1990																	
	MAX	MIN	MAX	MIN	MAX	MIN	MAX	MIN	MAX	MIN	MAX	MIN	MAX	MIN	MAX	MIN	MAX	MIN
I	2,1	-2,5	0,0	-5,8	-4,3	-10,7	-5,3	-12,7	-3,6	-10,7	-7,6	-15,0	-9,7	-16,9	-8,2	-15,9	-12,6	-22,7
II	4,3	0,6	3,6	0,0	1,8	-1,6	1,9	-2,4	2,9	-1,2	1,5	-3,2	1,5	-2,7	1,7	-2,2	-0,3	-6,4
III	6,0	-0,1	4,2	-0,2	3,1	-3,6	2,8	-6,1	3,6	-3,6	1,7	-7,2	1,0	-8,5	1,2	-6,7	-1,2	-12,1
IV	9,3	1,4	10,3	2,7	11,2	0,7	9,2	-1,8	9,1	0,5	9,1	-2,4	8,1	-2,0	7,9	-1,8	5,6	-5,8
V	14,0	3,4	14,4	6,4	14,3	4,3	13,9	2,5	13,7	3,6	13,1	1,9	11,9	1,0	11,5	2,9	9,7	0,7
VI	17,6	8,2	18,2	11,2	18,6	8,6	18,5	7,4	18,4	8,7	17,7	6,9	17,5	7,1	18,1	8,7	16,0	4,7
VII	18,8	11,5	19,6	13,5	20,4	12,3	19,4	10,3	19,3	11,0	19,6	11,5	19,3	10,9	20,1	11,8	18,2	9,8
VIII	19,3	11,3	19,8	13,0	20,2	11,5	19,1	9,7	19,9	10,3	19,1	9,4	18,2	9,1	19,1	11,0	17,0	7,4
IX	13,2	6,5	12,2	7,2	11,1	5,4	10,1	3,5	12,3	5,1	10,3	3,6	9,8	2,5	11,5	4,0	9,5	0,6
X	9,6	3,0	8,5	4,1	6,8	2,1	6,5	1,1	8,1	2,1	5,8	-0,1	5,3	0,0	6,1	0,7	3,4	-2,8
XI	4,0	-1,7	2,7	-2,8	-0,4	-5,2	-1,4	-7,1	0,4	-6,0	-2,4	-9,6	-3,6	-11,5	-2,5	-9,5	-6,5	-15,0
XII	3,6	-0,7	2,1	-2,5	-0,4	-5,4	-0,3	-6,1	1,4	-4,8	-1,3	-8,2	-1,2	-8,4	0,1	-6,2	-2,1	-11,4

Kuu- kausi Månad	Keskimmäinen tuulennopeus (m/s) sekä tavallisin tuulensuunta ja sen lukuisuus (%) vuonna 1990 – Vindens medelhastighet (m/s) samt den vanligaste vindriktningen och dess fördelning (%) år 1990 – Mean wind velocity (m/s) and prevailing wind direction and its percentage in 1990																										
	m/s	%	m/s	%	m/s	%	m/s	%	m/s	%	m/s	%	m/s	%	m/s	%	m/s	%									
I	4,7	SW	25	4,1	W	29	3,4	SE	18	3,2	W	19	3,8	E	25	3,4	E	19	2,8	E	30	3,8	SE	34	1,6	SE	29
II	5,5	S	38	3,9	SW	29	3,8	S	32	3,8	S	35	5,0	S	31	4,2	S	30	4,3	S	30	5,1	S	31	3,8	S	35
III	6,0	S	29	4,2	SW	35	4,2	SW	31	3,9	W	25	4,4	S	27	3,9	W	28	3,7	W	28	4,3	W	24	3,3	S,W	20
IV	4,6	S	34	3,2	SW	23	3,0	SW	23	3,0	S	18	4,0	S	27	2,7	S	19	3,1	S	22	3,7	SE,S	18	3,3	S	40
V	3,7	N	26	3,4	W	28	3,6	N	24	3,7	NW	31	3,7	W	23	3,7	W	26	3,9	W	30	4,5	NW	30	3,6	W	26
VI	4,2	N,NW	22	2,9	E	19	3,2	N	19	2,9	N	23	3,8	N	31	3,5	N	25	3,4	NE	27	3,6	N	20	3,1	NE	27
VII	4,9	N	30	3,2	SW	21	3,4	N	18	3,0	N	23	4,0	N	32	3,3	N	19	3,4	NE	24	3,4	NE	21	3,0	N	29
VIII	3,4	S	27	2,9	SW	22	2,6	N	17	2,3	NW	21	2,6	SE	20	2,6	N	17	2,4	E	22	2,9	SE	21	2,2	SE	23
IX	3,5	N	23	3,4	NE	32	3,8	NE	31	2,8	N	20	3,2	NE	23	3,4	E	29	3,3	E	37	3,2	E	37	2,4	S	20
X	4,3	SW	21	4,1	W	25	3,6	SW	21	3,1	SE	23	3,8	SE	24	3,5	W	22	3,4	S	21	3,9	SE	31	2,8	S	31
XI	3,2	N	23	3,5	W	24	3,2	W	23	2,9	W	20	3,0	NE,W	15	3,4	NW	20	3,1	E	19	3,0	SE	21	2,2	W	18
XII	5,2	SW	25	4,0	S	27	3,4	S	33	3,1	S	34	4,5	S	37	3,5	S	37	3,3	S	39	4,5	S	30	3,4	S	38

Kuu- kausi Månad	Maarian- hamina, lentoasema Mariehamn, flygstation	Helsinki- Kaisaniemi Helsingfors- Kaisaniemi	Lappeenranta, lentoasema Villmanstrand, flygstation	Jyväskylä, lentoasema Jyväskylä, flygstation	Vaasa, lentoasema Vasa, flygstation	Joensuu, lentoasema Joensuu, flygstation	Kajaani, lentoasema Kajana, flygstation	Oulu, lentoasema Uleåborg, flygstation	Sodankylä									
	Sademäärä (mm) – Nederbörd (mm) – Precipitation (mm)																	
	1990	1961– 1990	1990	1961– 1990	1990	1961– 1990	1990	1961– 1990	1990	1961– 1990	1990	1961– 1990	1990	1961– 1990	1990	1961– 1990	1990	1961– 1990
I	68,2	37	84,8	41	84,5	37	75,7	43	51,9	30	66,4	37	47,9	30	32,8	26	34,3	31
II	59,1	25	100,9	32	106,6	29	85,1	30	38,5	22	76,8	29	46,3	23	52,8	21	57,1	25
III	33,7	26	42,0	35	44,9	33	57,5	35	40,9	24	54,4	32	24,8	25	38,6	23	12,6	25
IV	42,8	28	14,3	37	26,0	31	78,7	37	22,3	26	58,3	35	17,0	27	7,8	19	7,4	24
V	14,4	27	35,7	31	39,2	31	36,1	40	23,8	33	11,0	36	4,6	38	7,0	30	8,2	35
VI	19,1	34	19,7	41	37,6	50	29,2	56	47,9	38	46,8	61	33,7	56	38,3	43	90,3	56
VII	92,5	53	109,3	60	61,7	66	137,0	78	123,6	58	86,9	75	69,2	68	86,4	57	52,9	65
VIII	55,2	69	41,7	74	35,6	82	138,0	91	76,0	68	48,5	84	131,6	88	63,7	65	77,9	63
IX	106,4	65	89,7	73	45,9	71	44,3	67	24,6	62	18,9	65	10,5	64	9,4	48	5,8	55
X	73,0	56	81,7	71	36,9	64	27,5	56	17,4	52	33,6	59	27,2	45	12,9	41	23,2	51
XI	71,5	63	65,7	67	54,5	58	46,3	59	35,4	49	64,8	54	42,1	42	27,9	31	26,8	39
XII	26,3	46	36,9	59	57,9	50	28,4	47	39,3	39	51,2	45	43,6	33	26,8	28	38,3	31

Kuu- kausi Månad	Sadepäivien lukumäärä (sademäärä $\geq 1,0$ mm) – Antal nederbördsdagar (nederbörd $\geq 1,0$ mm)																	
	Number of days with precipitation (precipitation $\geq 1,0$ mm)																	
	1990	1961– 1990	1990	1961– 1990	1990	1961– 1990	1990	1961– 1990	1990	1961– 1990	1990	1961– 1990	1990	1961– 1990	1990	1961– 1990	1990	1961– 1990
I	17	9	17	9	18	10	20	11	16	8	13	11	13	9	11	8	9	9
II	14	6	16	7	17	8	16	8	9	6	15	9	12	7	15	7	16	8
III	9	6	8	8	11	8	9	9	5	7	10	8	9	8	8	6	4	7
IV	6	7	4	7	5	7	9	8	7	6	7	8	5	7	2	6	2	7
V	4	6	8	6	8	7	7	8	7	7	3	7	2	8	2	7	1	7
VI	2	6	6	7	8	8	7	9	6	6	9	9	6	9	8	8	7	9
VII	11	7	10	9	13	10	16	11	13	9	18	11	14	11	10	9	8	11
VIII	4	9	9	11	6	12	11	12	8	10	9	12	14	12	12	10	13	11
IX	13	10	15	11	6	11	10	11	8	11	7	11	2	11	3	10	3	10
X	10	10	10	10	6	12	7	11	4	10	6	12	5	10	5	9	7	11
XI	12	12	11	12	11	13	10	12	9	11	15	13	13	12	9	9	8	10
XII	8	10	7	11	12	12	8	11	9	9	12	11	11	10	6	9	9	9

Kuu- kausi Månad	Selkeiden (S) ja pilvisten (P) päivien lukumäärä vuonna 1990 – Antal klara (S) och mulna (P) dagar år 1990																	
	Number of clear (S) and cloudy (P) days in 1990																	
	S	P	S	P	S	P	S	P	S	P	S	P	S	P	S	P	S	P
I	0	20	1	23	1	23	1	24	0	22	2	19	2	20	4	18	2	19
II	0	19	0	19	0	21	1	20	0	15	1	19	0	20	0	16	1	19
III	2	7	5	9	3	14	5	11	2	11	4	8	2	10	5	10	5	8
IV	4	9	4	10	2	5	2	8	2	12	3	11	0	11	4	5	6	7
V	5	5	3	6	1	6	1	6	0	8	0	8	1	9	1	5	1	16
VI	5	5	4	6	1	7	4	6	3	7	2	7	2	11	5	6	3	12
VII	0	10	0	7	0	12	0	8	0	12	0	15	0	14	2	11	1	16
VIII	0	8	3	9	3	5	0	11	0	8	2	8	1	15	1	11	0	15
IX	0	15	0	16	0	18	0	18	0	11	1	17	0	13	2	11	1	14
X	3	14	2	17	2	16	2	14	1	11	0	19	1	17	2	16	2	17
XI	0	13	1	14	2	18	2	18	2	14	3	20	2	19	4	13	5	12
XII	1	20	2	21	0	23	0	23	1	20	0	22	0	23	2	19	1	22

Lähde – Källa – Source: Ilmatieteen laitos – Meteorologiska institutet – Finnish Meteorological Institute

4. Maankäyttö, 1960–1989 – Markanvändning, 1960–1989 – Land use, 1960–1989

Maankäyttöluokka Arealklassificering Land use classification	1960	1970	1980	1989
	km ²			
Koko pinta-ala – Totalareal – Total area	337 800	338 000	338 100	338 145
1. Maatalousmaa – Jordbruksmark – Agricultural land ...	31 400	30 300	28 770	27 174
2. Metsäalueet ja muut puistoalueet – Skogsmark och annan trädbeväxt mark – Forest and other wooded land	224 400	234 000	233 000	233 729
3. Rakennettu maa (pl. maatalorakennukset) – Bebyggd mark och tillhörande mark (exkl. jordbruksbyggnader) – Built-up and related land (excl. farm buildings)	3 400	4 580	7 730	8 975
4. Vesialueet – Vatten – Water	32 600	33 200	33 510	33 553
5. Muut alueet ¹⁾ – Övriga områden ¹⁾ – Other areas ¹⁾	46 000	35 920	35 090	34 714

¹⁾ Avomaakesteikot ja muu avomaa – Öppna våtmarker och annan öppen mark – Open wetlands and other open land.

Lähde – Källa – Source: Suomen vastaus OECD:n ympäristön tila-kyselyyn. Tiedot on kerännyt Tilastokeskus – Finlands svar på OECDs förfrågan om miljöns tillstånd. Statistiskcentralen har sammanställt uppgifterna – Finland's response to the OECD's survey on the state of the environment. The data were collected by the Central Statistical Office of Finland

5. Luonnonsuojelualueet 1.5.1991 ¹⁾ Naturvårdsområden 1.5.1991 ¹⁾ Protected areas at the 1.5.1991 ¹⁾

Alue – Område – Area	Lukumäärä Antal Number	Maapinta-ala (ha) Markareal Land area	Vesipinta-ala (ha) Vattenareal Water area	Yhteensä Summa Total
Yhteensä – Totalt – Total	1 143	2 643 249	198 136	2 841 385
Kansallispuistot – Nationalparker – National parks	27	670 528	31 450	701 978
Luonnonpuistot – Naturparker – Nature parks	19	148 764	2 926	151 689
Soidensuojelualueet – Myrskyddsområden – Protected peatland areas	173	396 807	7 253	404 060
Erityiset suojelualueet – Särskilda sskyddade områden – Special protected areas	28	30 729	6 149	36 878
Erämaa-alueet – Ödemarker – Wilderness areas	12	1 377 842	110 075	1 487 917
Luonnonsuojelualueet yksityismailla – Naturskyddsområden på privata marker – Nature conservation areas on private land	884	18 579	40 283	58 862

¹⁾ 8,4 % koko maan pinta-alasta – 8,4 % av hela landets areal – 8,4 % of the area of the whole country.

Lähde – Källa – Source: Ympäristöministeriö; Metsähallitus – Miljöministeriet; Forststyrelsen – Ministry of the Environment; National Board of Forestry

6. Järvien yleinen käyttökelpoisuus – Sjöarnas allmänna användbarhet – Quality of Finnish inland waters

Ajankohta Tidpunkt Period	Järvien pinta-ala (km ²) eri luokissa Sjöarnas areal (km ²) i olika klasser Combined surface area (km ²) of lakes in the different classes			
	Erinomainen tai hyvä Utmärkt eller god Excellent or good	Tyydyttävä Tillfredsställande Satisfactory	Välttävä Nöjaktig Poor	Huono Dålig Bad
1970-luvun alussa – I början av 1970-talet – Early 1970's	24 600	5 900	800	150
1970-luvun puolivälissä – I mitten av 1970-talet – Mid 1970's	25 000	5 800	550	140
1980-luvun alussa – I början av 1980-talet – Early 1980's	25 000	5 900	500	130

Lähde – Källa – Source: Vesi- ja ympäristöhallitus – Vatten- och miljöstyrelsen – National Board of Waters and the Environment

7. Arvio jätteiden kertymästä Suomessa, 1987
En uppskattning av mängden avfall som uppstår i Finland, 1987
Estimated amounts of waste generated in Finland, 1987

Jätelaji – Avfallstyp – Waste category	Kertymä – Mängd – Amount	
	1 000 t/a	kg/henkilö kg/person kg/capita
Kokonaiskertymä – Den totala mängden – Total amount	63 000–70 000	12 800–14 200
<i>Maa- ja metsätalous – Jord- och skogsbruk – Agricultural and forestry waste</i>	<i>23 000</i>	
Olki – Halm – Straw	4 000	
Eläinten ulosteet – Djurekrementer – Manure	19 000	
<i>Teollisuus – Industri – Industrial waste</i>	<i>11 500</i>	
Puujäte – Träavfall – Wood waste	2 430	
Paperi- ja pahvijäte – Pappers- och pappavfall – Paper and paperboard waste	330	
Elintarviketeollisuuden jätteet – Avfall från livsmedelsindustrin – Foodstuffs industry wastes	230	
Tekstiilijäte – Textilavfall – Textile waste	40	
Eloperäinen maajäte – Organogeeniskt jordavfall – Organic soil	115	
Tuhka – Aska – Ashes	970	
Jätekipsi – Avfallsgips – Gypsum waste	1 270	
Rauta- ja teräsromu – Järn- och stålskrot – Iron and steel scrap	930	
Muut metallit – Övriga metaller – Other metals	90	
Metalliteollisuuden kuonat ja sakat – Slagg och fällningar från metallindustrin – Metallurgical slag and settlings	1 130	
Lasijäte – Glasavfall – Glass waste	30	
Rakennusjätteet – Byggnadsavfall – Construction waste	170	
Mineraaliperäiset lietteet – Mineralbaserat slam – Mineral sludges	760	
Puhdistusmaat/-massat – Mineraljord, jordmassa och stoft – Mineral soil masses and dust	590	
Ferosulfaatti, muut suolajätteet – Ferrosulfat, övrigt saltavfall – Iron sulphate, other salt wastes	650	
Happojätteet ja emäsjätteet – Avfall som innehåller syror och baser – Acids and alkalies	185	
Öljyjätteet – Oljeavfall – Oil waste	40	
Liuosjätteet – Avfall som innehåller lösningsmedel – Solvents	10	
Maali- ja liimajätteet – Färg- och limavfall – Paint and glue waste	5	
Muovijäte – Plastavfall – Plastic waste	45	
Kumijäte – Gummiavfall – Rubber waste	15	
Jäteveden puhdistuksen lietteet – Slam från rening av avloppsvatten – Waste-water treatment and sewerage waste	640	
Eliökunnasta peräisin olevat lietteet – Organiskt slam – Organic sludges	540	
Muut teollisuusjätteet – Övrigt industriavfall – Other manufacturing wastes	290	
<i>Ongelmajätteet ¹⁾ – Problemavfall ¹⁾ – Hazardous waste ¹⁾</i>	<i>230</i>	
<i>Kaivos- ja rikastustoiminta – Gruvdrift och anrikning – Mining and concentration</i>		
Kaivos- ja rikastusjäte – Avfall från gruvdrift och anrikning – Mining and concentration waste	21 635	
<i>Yhdyskuntajäte – Kommunalt avfall – Municipal waste</i>	<i>2 000–3 000 ²⁾</i>	<i>400–600</i>
Rakennusjäte – Byggnadsavfall – Construction waste	5 000–10 000	1 000–2 000
Jätevesiliete ³⁾ – Avloppsslam ³⁾ – Sewage sludge ³⁾	1 100	200

¹⁾ Ei tarkoiteta jätehuoltolain mukaista ongelmajätettä – ²⁾ Josta varsinaista kotitalousjätettä noin 1 300 000 tonnia – ³⁾ Märkäpaino.

¹⁾ Inte sådant problemavfall som avses i lagen om avfallshantering – ²⁾ Varav egentligt hushållsavfall är ca 1 300 000 ton – ³⁾ Vätvikt.

¹⁾ The definition of hazardous wastes differs from the definition given in an Act on Waste Disposal – ²⁾ Of which about 1 300 00 tons are pure household wastes – ³⁾ Wet weight.

Lähde – Källa – Source: Tilastokeskus, ympäristötilastot – Statistikcentralen, miljöstatistik – Central Statistical Office, environment statistics

8. Sateiden happamuus (pH), 1978–1989 Regnens surhetsgrad (pH), 1978–1989 Hydrogen exponent (pH) of acid precipitation, 1978–1989

Alue ja mittausasemat Område och mätstationer Region and monitoring stations	1978	1979	1980	1981	1982	1983	1984	1985	1986	1987	1988	1989
--	------	------	------	------	------	------	------	------	------	------	------	------

Etelä- ja Lounais-Suomi – Södra och Sydvästra Finland – Southern and Southwestern Finland

Keskiarvo ²⁾ – Medelvärde ²⁾ – Mean ²⁾	4,72	4,68	4,63	4,58	4,53	4,54	4,59	4,47	4,49	4,54	4,53	4,46
Minimi ³⁾ – Min. ³⁾	3,66	3,61	3,61	3,49	3,38	3,51	3,22	3,57	3,27	3,44	3,26	3,25
Maksimi ⁴⁾ – Max. ⁴⁾	6,94	7,50	7,36	6,48	7,28	7,26	7,24	7,45	7,31	7,37	7,16	7,35

Uttö ¹⁾

Keskiarvo ⁵⁾ – Medelvärde ⁵⁾ – Mean ⁵⁾	4,91	4,60	4,45	4,34	4,39	4,37	4,59	4,31	4,40	4,57	4,43	4,34
Minimi ⁶⁾ – Min. ⁶⁾	3,79	3,77	3,61	3,49	3,38	3,51	3,69	3,57	3,27	3,81	3,26	3,43
Maksimi ⁷⁾ – Max. ⁷⁾	6,68	6,41	6,40	7,65	7,28	7,26	7,24	7,45	7,31	7,37	7,16	7,35

Virolahti – Vederlax

Keskiarvo ⁵⁾ – Medelvärde ⁵⁾ – Mean ⁵⁾	4,80	4,86	4,86	4,84	4,74	4,74	4,67	4,51	4,54	4,57	4,62	4,53
Minimi ⁶⁾ – Min. ⁶⁾	3,79	3,76	3,72	3,91	3,62	3,65	3,40	3,75	3,50	3,44	3,74	3,66
Maksimi ⁷⁾ – Max. ⁷⁾	6,94	7,20	7,36	6,80	7,01	6,79	6,83	7,40	6,93	6,88	6,85	6,91

Ähtäri – Etseri

Keskiarvo ⁵⁾ – Medelvärde ⁵⁾ – Mean ⁵⁾	4,53	4,56	4,63	4,62	4,48	4,52	4,51	4,35	4,54	4,50	4,52	4,49
Minimi ⁶⁾ – Min. ⁶⁾	3,66	3,61	3,90	3,64	3,75	3,60	3,22	3,62	3,73	3,57	3,72	3,25
Maksimi ⁷⁾ – Max. ⁷⁾	6,94	7,50	6,02	6,48	6,50	6,69	6,59	6,93	6,74	7,04	6,42	6,30

Pohjois-Suomi – Norra Finland – Northern Finland

Sodankylä

Keskiarvo ⁵⁾ – Medelvärde ⁵⁾ – Mean ⁵⁾	4,56	4,56	4,65	4,53	4,50	4,65	4,63	4,64	4,66	4,69	4,55	4,66
Minimi ⁶⁾ – Min. ⁶⁾	4,24	4,24	4,23	3,89	4,42	4,40	3,58	3,85	3,83	4,01	4,12	3,79
Maksimi ⁷⁾ – Max. ⁷⁾	4,99	4,99	5,53	5,02	5,27	5,11	5,63	5,34	5,45	5,52	5,32	5,29

¹⁾ Kökar 1976–1979, Uttö 1980–.

²⁾ Keskiarvo on painotettu sademäärällä – Medelvärdet har vägts med regnmängden – The mean is weight over the amount of rainfall.

³⁾ Alueen kaikkien mittausasemien minimiarvo – Minimivärdet för områdets alla mätstationer – Minimum value of measurements of all stations in the region.

⁴⁾ Alueen kaikkien mittausasemien maksimiarvo – Maximivärdet för områdets alla mätstationer – Maximum value of measurements of all stations in the region.

⁵⁾ Vuotuinen aritmeettinen keskiarvo, painotettu sademäärällä – Det årliga aritmetiska medelvärdet, vägt med regnmängden – Annual arithmetic mean value, weighted over the amount of precipitation.

⁶⁾ Kaikkien mittausten minimiarvo – Minimivärde för alla mätningar – Minimum value of all measurements.

⁷⁾ Kaikkien mittausten maksimiarvo – Maximivärdet för alla mätningar – Maximum value of all measurements.

Lähde – Källa – Source: Ilmatieteen laitos – Meteorologiska institutet – Finnish Meteorological Institute

9. Raskasmetallipäästöt, 1988 – Tungmetallutsläpp, 1988 – Estimated heavy metal emissions, 1988

Raskasmetalli Tungmetall Heavy metal	Päästö Utsläpp Emission	Engeriantuotan- non osuus Energiproduktio- nen andel Contrib. of energy production	Teollisuuden osuus Industrins andel Contrib. of manufacturing	Liikenteen osuus Samfärdsels andel Contrib. of transport
	t/v. – år – a	%		
Arseeni – Arsenik – Arsenic	(As)	24	8	92
Kromi – Krom – Chromium	(Cr)	22	18	82
Nikkeli – Nickel – Nickel	(Ni)	86	40	60
Kupari – Koppar – Copper	(Cu)	119	6	93
Sinkki – Zink – Zinc	(Zn)	590	8	92
Lyijy – Bly – Lead	(Pb)	447	5	19
Kadmium – Kadmium – Cadmium	(Cd)	6	17	82
Elohopea – Kvicksilver – Mercury	(Hg)	2	65	26

Lähde – Källa – Source: Ympäristöministeriö – Miljöministeriet – Ministry of the Environment

10. Rikki- ja typpipäästöt, 1965–1989
Svavel- och kväveutsläpp, 1965–1989
Estimated sulphur and nitrogen emissions, 1965–1989

Epäpuhtaus Förorening Pollutant	Vuosi År Year	Liikenne Trafik Mobile source	Energian tuotanto Energi- produktion Energy production	Teollisuuden prosessipäästöt Industriella processutsläpp Industrial process	Yhteensä Totalt Total	kg/henkilö kg/person kg/capita
Rikkidioksidi – Svaveldioxid – Sulphur dioxide	1965	400	88
	1970	506	110
	1975	535	114
	1980	..	329	255	584	122
	1985	..	207	165	372	76
	1986	..	179	145	323	66
	1987	..	176	148	324	66
	1988	..	152	153	305	62
	1989	..	130	112	242	49
	Typen oksidit (NOx) ¹⁾ – Kväveoxid (NOx) ¹⁾ – Nitrogen oxides (NOx) ¹⁾	1977	160
1978		178	37
1980		137	109	18	264	55
1985		152	82	18	251	51
1986		158	80	18	256	52
1987		164	88	18	270	55
1988		171	87	18	276	56
1989		175	91	18	284	57

¹⁾ NO₂.

Lähde – Källa – Source: Ympäristöministeriö – Miljöministeriet – Ministry of the Environment

11. Rikkidioksidipitoisuudet Tampereella ja Oulussa, 1980–1990
Svaveldioxidhalter i Tammerfors och Uleåborg, 1980–1990
Sulphur dioxide concentrations in Tampere and Oulu, 1980–1990

µg/m³ Tampere – Tammerfors (keskusta – centrum – centre)

µg/m³ Oulu – Uleåborg (Välivainio)

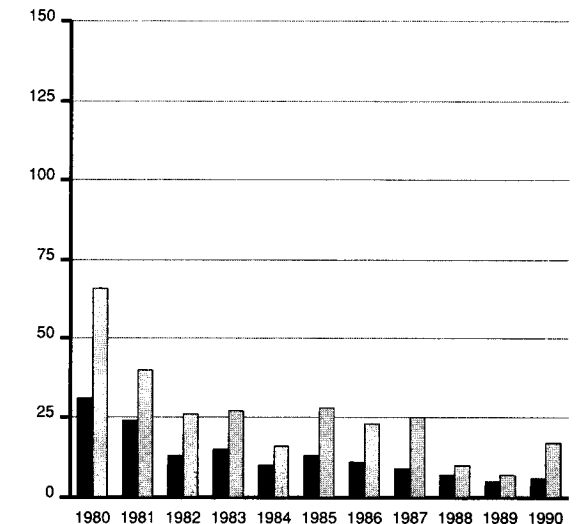
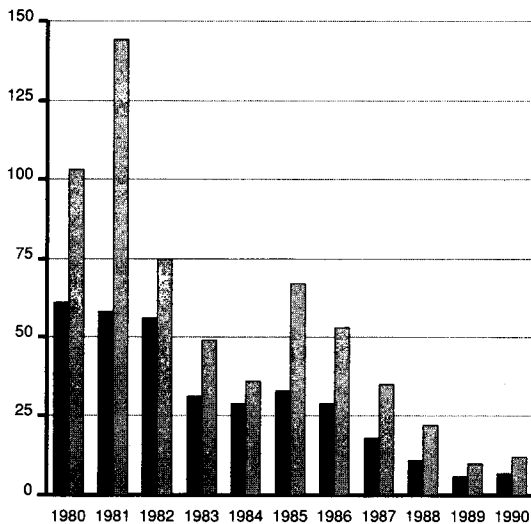

■ vuosikeskiarvo – årsmedelvärde – annual mean

▨ maksimi kuukausikeskiarvo – maximalt månadsmedelvärde – max. monthly mean

Lähde – Källa – Source: Tampereen kaupungin elintarviketutkimuslaitos; Oulun kaupungin ympäristöhygienian osasto – Tammerfors stads livsmedel-forskningsinstitut; Avdelningen för miljöhygien, Uleåborgs stad – Research Institute for Foodstuff, Tampere City; Department of Environmental Hygienics, Oulu City

12. Hallinnollinen ja oikeudellinen jaotus, 1938–1991 Administrativ och judiciell indelning, 1938–1991 Administrative and judicial divisions, 1938–1991

Lääni Län Province	Hallinnollinen jaotus Administrativ indelning Administrative divisions						Oikeudellinen jaotus Judiciell indelning Judicial divisions			
	Kihlakuntia Härad Districts	Poliisilaitoksia Polis- inrättningar Police departments	Nimis- mies- piirejä Läns- mans distrikt Rural police districts	Kuntia Kom- muner Municipalities	Siiitä – Därav – Of which:		Hovioikeus Hovrätt Courts of Appeal	Tuomio- kuntia Dom- sagor Circuits	Kärjä- kuntia Tings- lag Assize divi- sions	Raas- tuvan- oikeuksia Rådstuvu- rätter Town Courts
	1991						1991			
	Koko maa – Hela landet						Koko maa – Hela landet			
	<i>Whole country</i>						<i>Whole country</i>			
	59	26	223	460	94	366	71	148	26	
Uudenmaan – Nylands	8	3	19	39	14	25	Turun – Åbo	16	30	7
Turun-Porin – Åbo-Björne- borgs	11	5	33	95	17	78	Vaasan – Vasa	16	42	5
Ahvenanmaa – Åland	1	–	1 ¹⁾	16	1	15	Itä-Suomen – Östra Finlands	15	31	5
Hämeen – Tavastehus	6	3	25	48	11	37	Helsingin – Helsingfors	8	9	3
Kymen – Kymmene	4	3	14	27	7	20	Kouvolan – Kouvola	9	17	4
Mikkelin – S:t Michels	4	2	16	29	4	25	Rovaniemen – Rovaniemi	7	19	2
Pohj.-Karjalan – N. Karelen	3	1	14	19	4	15				
Kuopion – Kuopio	4	1	15	24	4	20				
Keski-Suomen – M. Finlands	3	1	16	32	7	25	V. – År – Year 1938	68	257	38
Vaasan – Vasa	7	3	31	57	14	43	» » » 1960	71	182	35
Oulun – Uleåborgs	5	3	25	52	7	45	» » » 1965	73	165	35
Lapin – Lapplands	3	1	14	22	4	18	» » » 1970	73	158	35
V. – År – Year 1938	55	38	304	602	65	537	» » » 1975	72	142	35
» » » 1970	52	35	237	518	78	440	» » » 1980	71	144	34
» » » 1990	59	26	223	460	94	366	» » » 1990	71	148	27

¹⁾ Ahvenanmaan poliisipiiri – Ålands polisdistrikt.

13. Kirkollinen jaotus vuoden 1989 lopussa Kyrklig indelning vid utgången av år 1989 Ecclesiastical division at the end of 1989

Suomen evankelisuterilainen kirkko Finlands evangelisk-lutherska kyrka Lutheran national church				Suomen ortodoksinen kirkkokunta Ortodoxa kyrkosamfundet i Finland Greek Orthodox Church in Finland			
Hiippakunta Stift Diocese	Rovasti- kuntia Prosterier Rural deaneries	Seura- kuntia För- samlingar Parishes	Jäsen- määrä Antal med- lemmar Members	Hiippakunta Stift Diocese	Valvonta- piirejä Inspektions- distrikt Inspection district	Seura- kuntia För- samlingar Parishes	Jäsen- määrä Antal med- lemmar Members
Yhteensä – Summa	79	599	4 381 704	Yhteensä – Summa	7	27	52 646
<i>Total</i>				<i>Total</i>			
Turun – Åbo	11	94	584 849	Karjalan – Karelska	3	¹⁾ 14	22 709
Tampereen – Tammerfors	10	72	632 314	Helsingin – Helsingfors	2	8	23 264
Oulun – Uleåborgs	9	81	547 521	Oulun – Uleåborgs	2	5	6 673
Mikkelin – S:t Michels	9	68	493 647				
Porvoon – Borgå	9	²⁾ 83	284 040				
Kuopion – Kuopio	8	71	499 932				
Lapuan – Lappo	12	65	460 521				
Helsingin – Helsingfors	11	65	878 880				

¹⁾ Ml. kaksi luostaria – Inkl. två kloster – Incl. a convent and a monastery.

²⁾ Helsingin ja Turun saksalaiset seurakunnat on laskettu yhdeksi seurakunnaksi – Helsingfors och Åbo tyska församlingar har räknats som en församling – The German parishes in Helsinki and Turku are counted as one parish.

Lähde – Källa – Source: TK:n väestötalastotoimisto – SC:s byrå för befolkningsstatistik – Population Statistics Division of CSO

14. Uskonnolliset yhdyskunnat vuoden 1989 lopussa
Religionssamfund vid utgången av år 1989
Religious communities at the end of 1989

Rekisteröinti- vuosi ¹⁾ Registeringsår ¹⁾ Year of registration ¹⁾	Yhdyskunta Samfund Community	Seura- kuntia Försam- lingar Parishes	Jäsen- määrä Antal med- lemmar Members
	Yhteensä – Summa – Total	156	45 608
1923	Suomen Vapaakirkko – Frikyrkan i Finland – <i>Free Church in Finland</i>	39	12 090
1925	Suomen Metodistikirkko – Metodistkyrkan i Finland – <i>Methodist</i>	8	752
1925	Suomen Metodistikirkon ruotsalainen osasto – Metodistkyrkan i Finland (svenska avdelningen) – <i>Swedish Methodist</i>	13	561
1925	Suomen Islam-seurakunta (Finlandi Islam cemaati) – Finlands islamitiska församling – <i>Islamic</i>	1	682
1926	Yksityinen kreikkalaiskatolinen kirkollinen yhdyskunta Viipurissa – Privata grekisk-katolska kyrkliga samfundet i Viborg – <i>Orthodox (private)</i>	1	248
1928	Suomen baptistiyhdyskunta – Finska baptistsamfundet – <i>Baptist</i>	10	1 759
1928	Suomen vapaa evankelisuterilainen seurakuntaliitto – Finlands fria evangelisk-lutherska försam- lingsförbund – <i>Free Association of Evangelical Lutheran Congregations in Finland</i>	5	583
1929	Suomen Tunnustuksellinen Luterilainen Kirkko – Lutherska Bekännelsekyrkan i Finland – <i>Confes- sional Lutheran Church of Finland</i>	4	360
1929	Katolinen kirkko Suomessa – Katolska kyrkan i Finland – <i>Roman Catholic Church in Finland</i>	5	4 012
1929	Suomen vapaa katolinen kirkko – Finlands fria katolska kyrka – <i>Free Catholic</i>	2	127
1936	Suomen Anglikaaninen kirkko – Anglikanska kyrkan i Finland – <i>The Anglican Church in Finland</i> ...	1	99
1943	Tampereen islamilainen srk – Tammerfors islamitiska församling – <i>Islamic, in Tampere</i>	1	90
1943	Suomen Adventtikirkko – Finlands Adventkyrka – <i>Adventist</i>	2	4 571
1944	Suomen Ruotsalainen Adventtikirkko – Finlands Svenska Adventkyrka – <i>Swedish Adventist</i>	1	208
1945	Jehovan todistajat – Jehovas vittnen – <i>Jehovah's Witnesses</i>	18	12 187
1946	Helsingin juutalainen seurakunta – Judiska församlingen i Helsingfors – <i>Jewish, in Helsinki</i>	1	826
1947	Turun juutalainen srk – Judiska församling i Åbo – <i>Jewish, in Turku</i>	1	164
1948	Myöhempien Aikojen Pyhien Jeesuksen Kristuksen Kirkko – Jesu Kristi Kyrka av Sista Dagars Heliga – <i>The Church of Jesus Christ of Latter Days' Saints</i>	1	2 829
1958	Totuuden ystävät – Sanningens vänner – <i>Friends of Truth</i>	1	1
1963	Suomen Bahà 'i yhdyskunta – Bahà 'i samfundet för Finland – <i>Bahà 'i</i>	19	395
1969	Suomen Kristityhteisö – Kristet Samfund i Finland – <i>Christian Community in Finland</i>	1	38
1979	Suomen Uusapostolinen Kirkko – Finlands nyapostoliska kyrka – <i>New-apostolic</i>	1	25
1980	Suomen ruotsalainen baptistiyhdyskunta – Finlands svenska baptistsamfund – <i>Swedish Baptist</i> ...	12	719
1983	Luterilainen Sanan Yhdyskunta – Lutherskt – <i>Lutheran</i>	2	138
1984	Ortodoksinen Pyhän Nikolauksen seurakunta – Ortodoxa Heliga Nikolai församling – <i>Orthodox Saint Nicholas' Congregation</i>	1	551
1984	Kristillisten Tekojen Kirkko – Kristliga Gärningarnas kyrka – <i>Church of Christian Works</i>	1	2
1984	Krishna-liike, Iskcon Suomessa – Krishnarörelsen, Iskcon i Finland – <i>International society for Krishna Consciousness</i>	1	11
1986	Jumalan seurakunta – Guds församling – <i>Gods congregation</i>	1	16
1987	Suomen Islamilainen Yhdyskunta – Islamiska Samfundet i Finland – <i>Islamic</i>	1	31
	Olaus Petri; Ruotsinmaalainen luterilainen seurakunta – Rikssvensk luthersk församling – <i>Lutheran Congregation of Sweden</i>	1	1 533

¹⁾ Rekisteröintivuosi tarkoittaa eräissä tapauksissa sitä vuotta, jolloin uusi yhdyskuntajärjestys on rekisteröity, sillä rekisteröintiä ennen uskonnonvapauslain voimaantuloa 1.1.1923 ei tässä ole otettu huomioon.

¹⁾ Registeringsåret avser i vissa fall det år, då den nya samfundsordningen registrerats. Registreringen som gjorts innan religionsfrihetslagen trädde i kraft 1.1.1923 har inte här beaktats.

¹⁾ In some cases, the year of registration is the year when a new organization for a community was registered, as registrations performed before the coming into force of the Freedom of Religion Act in 1 April 1921 are not included here.

15. Väkiluku vuosien 1750–1990 lopussa Folkmängd vid utgången av åren 1750–1990 Population at the end of 1750–1990

Maassa asuva väestö. Kreikkalaiskatolinen väestö sisältyy taulukkoon vasta 1830 alkaen, jolloin se käsitti 25 200 henkeä. Vuodesta 1900 väkilukutietoja korjattu. Vuosien 1961–69 väkiluvut on korjattu vuoden 1970 väestölaskennan perusteella.

Tärkeimmät Suomen alueen muutokset. V. 1809 liitettiin Suomeen Tornionjokilaakson seurakunnat – 18 180 km² ja 11 800 asukasta, v. 1811 Viipurin lääni – 31 423 km² ja 185 000 asukasta ja v. 1920 Petsamo – 10 974 km² ja 1 500 asukasta. Vuoden 1940 rauhansopimuksessa luovutettiin Neuvostoliitolle 35 084 km² ja vuoden 1944 rauhansopimuksessa (pääasiassa sama alue kuin v. 1940 sekä Petsamo) 45 688 km² (koko pinta-ala ilman meriä). Näillä alueilla asunut väestö siirtyi Suomeen.

I landet bosatt befolkning. Den ortodoxa befolkningen ingår i tabellen fr.o.m. år 1830, då den uppgick till 25 200. Folkmängden har reviderats fr.o.m. år 1900. Folkmängden för åren 1961–69 har reviderats på basen av 1970 års folkräkning.

De viktigaste förändringarna i Finlands område: År 1809 införlivades med Finland församlingarna i Torne älvdal – 18 180 km² och 11 800 invånare, år 1811 Viborgs län – 31 423 km² och 185 000 invånare, och år 1920 Petsamo – 10 974 km² och 1 500 invånare. Genom fredsfördraget av år 1940 avträdde till Sovjetunionen 35 084 km² och 1944 (huvudsakligen samma område som år 1940 jämte Petsamo) 45 688 km² (hela arealen utan hav). Befolkningen i dessa områden överflyttade till Finland.

Resident population. The Greek-Orthodox population is included since 1830, at which time it numbered 25 200 persons. The population figures have been corrected since 1900. The population figures for 1961–69 have been corrected on the basis of the 1970 population census.

The most important changes in the area of Finland: In 1809 the parishes of the Tornio river basin, 18 180 km² and 11 800 inhabitants, were incorporated into Finland; in 1811 the province of Viipuri, 31 423 km² and 185 000 inhabitants; and in 1920 Petsamo, 10 974 km² and 1 500 inhabitants. In the peace treaty of 1940 Finland ceded to the Soviet Union 35 084 km² and in the peace treaty of 1944 (in the main the same territory as in 1940 and besides Petsamo) 45 688 km² (total area excl. seas). The population of these areas moved to Finland.

Vuosi År Year	Väkiluku Folkmängd Population		Naisia 1 000 miestä kohti Kvinnor per 1 000 män Females per 1 000 males						
	Koko maa Hela landet Whole country		Kaupungit ¹⁾ Städer ¹⁾ Urban municipalities ¹⁾		Muut kunnat Övriga kommuner Rural municipalities		Koko maa Hela landet Whole country	Kaupungit ¹⁾ Städer ¹⁾ Urban municipalities ¹⁾	Muut kunnat Övriga kommuner Rural municipalities
	Ms	M	Ms	% ²⁾	Ms	% ²⁾			
1750	421 500	200 600	1 101
1760	491 100	236 400	1 077
1770	561 000	273 300	1 052
1780	663 900	325 400	1 040
1790	705 600	340 900	1 070
1800	832 700	405 000	46 600	5,6	786 100	94,4	1 056
1810	863 300	414 100	40 900	4,7	822 400	95,3	1 085
1820	1 177 600	567 200	63 400	5,4	1 114 200	94,6	1 076	1 154	1 072
1830	1 372 100	663 600	76 500	5,6	1 295 600	94,4	1 068	1 149	1 066
1840	1 445 600	700 300	84 600	5,8	1 361 000	94,2	1 064	1 048	1 070
1850	1 636 900	796 200	105 500	6,4	1 531 400	93,6	1 056	991	1 061
1860	1 746 700	849 000	110 300	6,3	1 636 400	93,7	1 057	1 101	1 054
1870	1 768 800	860 400	132 000	7,5	1 636 800	92,5	1 056	1 111	1 051
1880	2 060 800	1 008 300	174 300	8,5	1 886 500	91,5	1 044	1 114	1 038
1890	2 380 100	1 171 500	236 800	9,9	2 143 300	90,1	1 032	1 124	1 022
1900	2 655 900	1 310 600	333 400	12,5	2 322 600	87,5	1 026	1 134	1 012
1910	2 943 400	1 444 500	432 200	14,7	2 511 200	85,3	1 038	1 182	1 011
1920	3 147 600	1 533 100	507 400	16,1	2 640 200	83,9	1 053	1 234	1 022
1930	3 462 700	1 688 800	715 000	20,6	2 747 700	79,4	1 050	1 195	1 017
1940	3 695 600	1 792 600	991 700	26,8	2 703 900	73,2	1 062	1 230	1 006
1950	4 029 800	1 926 200	1 302 400	32,3	2 727 400	67,7	1 092	1 232	1 032
1960	4 446 200	2 142 300	1 707 000	38,4	2 739 200	61,6	1 075	1 186	1 012
1970	4 598 300	2 220 000	2 340 300	50,9	2 258 000	49,1	1 071	1 142	1 003
1980	4 787 800	2 314 800	2 865 100	59,8	1 922 700	40,2	1 068	1 116	1 001
1982	4 841 700	2 342 900	2 897 100	59,8	1 944 600	40,2	1 067	1 114	1 000
1983	4 869 900	2 357 200	2 910 500	59,8	1 959 400	40,2	1 066	1 113	1 000
1984	4 893 700	2 369 200	2 923 800	59,7	1 969 900	40,3	1 066	1 113	999
1985	4 910 700	2 377 800	2 937 900	59,8	1 972 800	40,2	1 065	1 112	999
1986	4 925 600	2 385 900	3 042 900	61,8	1 882 700	38,2	1 065	1 109	997
1987	4 938 600	2 392 900	3 052 400	61,8	1 886 200	38,2	1 064	1 108	996
1988	4 954 400	2 401 400	3 059 500	61,8	1 894 900	38,2	1 063	1 107	996
1989	4 974 400	2 412 800	3 067 000	61,7	1 907 400	38,3	1 062	1 105	995
*1990	4 997 400	2 425 700	3 077 700	61,6	1 919 700	38,4	1 060	1 103	995

¹⁾ Ml. kauppalat. 1.1.1977 kauppalat muutettiin kaupungeiksi – Inkl. köpingarna. 1.1.1977 blev köpingarna städer – Incl. 2nd class towns. Jan. 1977 2nd class towns became 1st class towns.

²⁾ % koko väkiluvusta – I % av hela folkmängden – In % of total population.

16. Väkiluku lääneittäin vuosien 1850–1989 lopussa
Folkmängd länsvis vid utgången av åren 1850–1989
Population by province at the end of 1850–1989

Maassa asuva väestö – I landet bosatt befolkning – Resident population.

Vuosi År Year	Lääni – Län – Province													Koko maa Hela landet Whole country
	Uuden- maan Nylands	Turun- Porin ¹⁾ Åbo- Bborgs ¹⁾	Ahvenan- maa ¹⁾ Åland ¹⁾	Hämeen Tavaste- hus	Kymen ²⁾ Kym- mene ²⁾	Mikkelin S:t Michels	Pohjois- Karjalan ³⁾ Norra Karelens ³⁾	Kuopion Kuopio	Keski- Suomen ⁴⁾ Mellersta Finlands ⁴⁾	Vaasan Vasa	Oulun ⁵⁾ Uleå- borgs ⁵⁾	Lapin ⁵⁾ Lapp- lands ⁵⁾		
	1 000													
	Kaikkiaan – Inalles – Total													
1850	160,3	276,3	15,8	152,5	273,0	148,0	.	196,2	.	257,8	130,0	27,0	1 636,9	
1860	162,4	292,4	15,9	163,3	267,9	157,2	.	213,0	.	294,7	146,1	33,8	1 746,7	
1870	168,1	275,8	17,9	185,9	271,8	155,1	.	217,9	.	297,1	144,3	34,9	1 768,8	
1880	202,8	324,2	20,4	221,4	302,0	167,3	.	256,4	.	358,5	166,2	41,6	2 060,8	
1890	239,4	373,4	22,1	257,8	351,6	180,9	.	290,7	.	417,2	196,5	50,5	2 380,1	
1900	294,8	420,9	24,8	301,1	415,2	187,9	.	313,6	.	429,2	207,3	61,1	2 655,9	
1910	364,2	458,7	21,4	338,0	498,1	193,8	.	328,8	.	442,6	224,4	73,4	2 943,4	
1920	423,3	468,8	20,8	354,3	536,1	199,5	.	348,7	.	461,4	249,2	85,5	3 147,6	
1930	492,1	498,4	20,1	382,3	606,0	205,2	.	374,6	.	490,8	281,5	111,7	3 462,7	
1940	592,8	513,3	21,2	413,7	610,2	199,1	.	390,1	.	515,9	302,1	137,0	3 695,4	
1950	667,5	631,0	21,7	553,3	311,4	241,7	.	469,1	.	607,2	359,8	167,1	4 029,8	
1960	832,9	660,3	21,0	580,8	337,8	234,6	207,7	270,5	245,0	443,5	407,0	205,1	4 446,2	
1970	1 005,2	675,1	20,7	635,7	343,9	219,2	185,3	255,5	238,0	421,4	401,2	197,1	4 598,3	
1980	1 128,5	703,0	22,8	664,3	344,3	208,6	176,7	252,1	242,9	432,8	416,9	194,9	4 787,8	
1982	1 150,8	707,5	23,3	668,9	343,1	208,5	177,2	253,9	244,9	432,2	426,3	198,1	4 841,7	
1983	1 162,9	709,9	23,4	672,1	342,4	209,1	177,6	254,8	246,2	442,1	429,5	199,9	4 869,9	
1984	1 175,4	712,4	23,6	675,1	341,7	209,3	177,6	255,7	247,4	443,7	430,9	200,9	4 893,7	
1985	1 187,9	713,0	23,6	677,8	340,7	209,0	177,6	256,0	247,7	444,4	432,1	200,9	4 910,7	
1986	1 200,5	713,9	23,6	680,0	339,0	208,7	177,3	256,2	248,0	444,8	433,0	200,6	4 925,6	
1987	1 214,8	714,2	23,8	681,5	337,3	207,9	176,7	255,7	248,4	444,4	433,7	200,2	4 938,6	
1988	1 226,3	715,6	24,0	684,4	335,9	207,7	176,2	255,9	249,5	444,1	434,8	199,8	4 954,4	
1989	1 235,5	716,6	24,2	688,3	335,5	208,1	176,6	256,4	251,2	444,6	437,4	200,0	4 974,4	
	Kaupungit ⁶⁾ – Städer ⁶⁾ – Urban municipalities ⁶⁾													
1850	27,8	32,4	–	2,6	15,6	2,4	.	3,0	.	12,5	8,6	0,6	105,5	
1860	29,3	35,7	–	2,9	10,8	2,7	.	4,7	.	13,4	10,1	0,7	110,3	
1870	35,6	33,5	0,3	10,0	16,1	2,9	.	7,0	.	14,2	11,6	0,8	132,0	
1880	51,4	39,4	0,4	17,6	20,0	4,0	.	9,2	.	17,4	13,6	1,3	174,3	
1890	71,8	49,4	0,6	25,1	31,3	5,3	.	12,8	.	22,0	17,2	1,9	237,4	
1900	105,8	64,3	1,0	42,4	46,4	7,5	.	17,2	.	26,9	19,3	2,6	333,4	
1910	156,6	76,4	1,1	55,4	45,4	9,8	.	23,4	.	37,4	23,4	3,3	432,2	
1920	200,0	84,0	1,1	60,3	51,2	10,5	.	26,9	.	43,1	26,3	4,0	507,4	
1930	274,7	100,1	1,6	95,4	94,8	15,0	.	41,8	.	48,9	32,4	10,3	715,0	
1940	363,8	121,3	2,6	149,8	131,9	25,2	.	50,9	.	77,8	39,4	29,0	991,7	
1950	441,4	187,0	3,3	232,8	116,5	44,0	.	68,6	.	115,2	53,4	40,2	1 302,4	
1960	548,7	236,1	6,7	299,4	167,9	56,0	34,8	73,1	51,9	94,5	77,8	60,1	1 707,0	
1970	746,5	342,5	8,5	370,7	199,9	69,9	54,6	117,6	85,6	139,8	137,8	66,9	2 340,3	
1980	926,0	425,6	9,6	418,4	235,0	86,4	85,8	131,0	94,1	187,8	174,7	90,6	2 865,0	
1982	943,1	427,8	9,7	419,9	234,2	87,4	86,2	132,9	94,6	189,9	178,9	92,5	2 897,1	
1983	951,5	428,3	9,7	420,7	233,6	87,9	86,4	133,8	94,7	190,7	179,9	93,3	2 910,5	
1984	960,3	428,9	9,8	421,8	232,9	88,3	86,5	134,5	95,1	191,2	180,6	93,9	2 923,8	
1985	969,5	428,5	9,8	422,7	232,1	90,8	86,5	135,6	95,5	191,1	181,5	94,3	2 937,9	
1986	978,8	437,8	9,9	432,6	230,7	90,9	86,4	136,1	127,3	222,8	195,4	94,2	3 042,9	
1987	989,9	437,6	10,0	432,8	229,4	90,7	85,9	136,2	127,5	222,4	195,9	94,0	3 052,3	
1988	997,5	437,5	10,1	433,7	228,1	90,7	85,4	136,7	128,1	222,0	196,0	93,8	3 059,5	
1989	1 002,7	436,4	10,1	434,6	228,2	90,7	85,2	137,2	128,5	222,2	197,5	93,7	3 067,0	

¹⁾ Ahvenanmaan maakunta kuului Turun-Porin lääniin vuoteen 1918 asti – ²⁾ Ennen vuotta 1945 Viipurin lääni – ³⁾ Erotettiin kokonaisuudessaan Kuopion läänistä 1.3.1960 – ⁴⁾ Keski-Suomen lääni muodostettiin 1.3.1960 osista Hämeen, Mikkelin, Kuopion ja Vaasan läänejä – ⁵⁾ Lapin lääni kuului Oulun lääniin vuoteen 1938 asti – ⁶⁾ Katso alaviite 1, s. 38.

¹⁾ Landskapet Åland tillhörde Åbo-Björneborgs län till år 1918 – ²⁾ Före år 1945 Viborgs län – ³⁾ Avskildes i sin helhet från Kuopio län 1.3.1960 – ⁴⁾ Mellersta Finlands län som bildades 1.3.1960 omfattar delar av Tavastehus, S:t Michels, Kuopio och Vasa län – ⁵⁾ Lapplands län tillhörde Uleåborgs län till år 1938 – ⁶⁾ Se not 1, s. 38.

¹⁾ The province of Ahvenanmaa was a part of the province of Turku-Pori until 1918 – ²⁾ Before 1945 the province of Viipuri – ³⁾ Separated from the province of Kuopio on 1 March, 1960 – ⁴⁾ The province of Keski-Suomi was composed of parts of the provinces of Häme, Mikkelä, Kuopio and Vasa on 1 March, 1960 – ⁵⁾ The province of Lappi was a part of the province of Oulu until 1938 – ⁶⁾ See note 1, p. 38.

17. Väkiluku lääneittäin vuosien 1980 ja 1989 lopussa
Folkmängd länsvis vid utgången av åren 1980 och 1989
Population by province at the end of 1980 and 1989

Läni <i>Province</i>	1980			1989			Naisia 1 000 miestä kohti Kvinnor per 1 000 män <i>Females per 1 000 males</i>	Län
	Yhteensä Summa <i>Total</i>	Miehiä Män <i>Males</i>	Naisia Kvinnor <i>Females</i>	Yhteensä Summa <i>Total</i>	Miehiä Män <i>Males</i>	Naisia Kvinnor <i>Females</i>		
Koko maa								
<i>Whole country</i> . . .	4 787 778	2 314 843	2 472 935	4 974 383	2 412 760	2 561 623	1 062	Hela landet
Uudenmaan	1 128 491	529 630	598 861	1 235 460	586 029	649 431	1 108	Nylands
Turun-Porin	703 046	338 653	364 393	716 639	345 952	370 687	1 071	Åbo-B:borgs
Ahvenanmaa	22 783	11 274	11 509	24 231	11 900	12 331	1 036	Åland
Hämeen	664 319	316 994	347 325	688 267	330 295	357 972	1 084	Tavastehus
Kymen	344 352	167 768	176 584	335 466	163 774	171 692	1 048	Kymmene
Mikkelin	208 586	102 042	106 544	208 156	101 699	106 457	1 047	S:t Michels
Pohjois-								Norra
Karjalan	176 650	87 653	88 997	176 566	87 181	89 385	1 025	Kare lens
Kuopion	252 065	123 227	128 838	256 381	125 510	130 871	1 043	Kuopio
Keski-								Mellersta
Suomen	242 904	119 420	123 484	251 206	123 609	127 597	1 032	Finlands
Vaasan	432 799	211 467	221 332	444 624	218 057	226 567	1 039	Vasa
Oulun	416 893	208 510	208 383	437 414	218 295	219 119	1 004	Uleåborgs
Lapin	194 890	98 205	96 685	199 973	100 459	99 514	991	Lapplands
Kaupungit								
<i>Urban muni-</i>								
<i>palities</i>	2 865 063	1 354 342	1 510 721	3 067 013	1 456 835	1 610 178	1 105	Städer
Uudenmaan	925 950	429 313	496 637	1 002 657	469 531	533 126	1 135	Nylands
Turun-Porin	425 598	202 110	223 488	436 402	207 246	229 156	1 106	Åbo-B:borgs
Ahvenanmaa	9 553	4 557	4 996	10 117	4 778	5 339	1 117	Åland
Hämeen	418 399	195 847	222 552	434 578	204 741	229 837	1 123	Tavastehus
Kymen	234 971	113 477	121 494	228 163	110 259	117 904	1 069	Kymmene
Mikkelin	86 434	40 943	45 491	90 695	42 771	47 924	1 120	S:t Michels
Pohjois-								Norra
Karjalan	85 851	41 717	44 134	85 242	40 970	44 272	1 081	Kare lens
Kuopion	131 029	62 223	68 806	137 193	65 540	71 653	1 093	Kuopio
Keski-								Mellersta
Suomen	94 078	44 787	49 291	128 519	61 813	66 706	1 079	Finlands
Vaasan	187 833	90 518	97 315	222 212	107 635	114 577	1 064	Vasa
Oulun	174 747	84 495	90 252	197 546	95 894	101 652	1 060	Uleåborgs
Lapin	90 620	44 355	46 265	93 689	45 657	48 032	1 052	Lapplands
Muut kunnat								
<i>Rural</i>								
<i>municipalities</i>	1 922 715	960 501	962 214	1 907 370	955 925	951 445	995	Övriga kommuner
Uudenmaan	202 541	100 317	102 224	232 803	116 498	116 305	998	Nylands
Turun-Porin	277 448	136 543	140 905	280 237	138 706	141 531	1 020	Åbo-B:borgs
Ahvenanmaa	13 230	6 717	6 513	14 114	7 122	6 992	982	Åland
Hämeen	245 920	121 147	124 773	253 689	125 554	128 135	1 021	Tavastehus
Kymen	109 381	54 291	55 090	107 303	53 515	53 788	1 005	Kymmene
Mikkelin	122 152	61 099	61 053	117 461	58 928	58 533	993	S:t Michels
Pohjois-								Norra
Karjalan	90 799	45 936	44 863	91 324	46 211	45 113	976	Kare lens
Kuopion	121 036	61 004	60 032	119 188	59 970	59 218	987	Kuopio
Keski-								Mellersta
Suomen	148 826	74 633	74 193	122 687	61 796	60 891	985	Finlands
Vaasan	244 966	120 949	124 017	222 412	110 422	111 990	1 014	Vasa
Oulun	242 146	124 015	118 131	239 868	122 401	117 467	960	Uleåborgs
Lapin	104 270	53 850	50 420	106 284	54 802	51 482	939	Lapplands

Lähde – Källa – *Source*: Väestö: Väestörakenne kunnittain (TK); SVT VI A Väestö (TK); TK:n väestötilastotoimisto – Befolkning: Befolkningens sammansättning kommunvis (SC); FOS VI A Befolkning (SC); SC:s byrå för befolkningsstatistik – *Population: Structure of Population by Municipality (CSO); ÖSF VI A Population (CSO); Population Statistics Division of CSO*

18. Kaupunkien väkiluku vuosien 1815–1989 lopussa
Folkmängd i städerna vid utgången av åren 1815–1989
Population in the urban municipalities at the end of 1815–1989

Maassa asuva väestö. Kauppalat muutettiin kaupungeiksi 1.1.1977. Mikäli kauppaloiden maassa asuvasta väestöstä ei ole saatu tietoja, on käytetty tietoja henkikirjoitetusta väestöstä kymmenvuotiskauden alussa.

I landet bosatt befolkning. Köpingarna blev städer 1.1.1977. I fall uppgifter ej erhållits om den i landet bosatta befolkningen i köpingarna, har den mantalskrivna befolkningen i början av tioårsperioden beaktats.

Resident population. The 2nd cl. towns became 1st cl. towns 1.1.1977. If data on the resident population in 2nd cl. towns have not been available, the data on the population according to domicile registers have been used.

Perustettu ¹⁾ Grundlagt ¹⁾ Year of establ.	Kaupunki ²⁾ Urban municipality	1989	1970	1960	1950	1940	1900	1815	Stad ³⁾
	Yhteensä⁶⁾ – Total	3 067 013	2 340 308	1 707 049	1 302 427	991 663	333 368	51 769	Summa⁶⁾
1550	Helsinki	490 629	510 352	452 777	369 380	³⁾ 320 330	91 216	4 801	Helsingfors
1779	Tampere	171 561	155 443	127 260	101 143	80 782	36 265	793	Tammerfors
1972 (1963)	Espoo	169 851	96 609						Esbo
1200–1300	Turku	159 469	152 210	124 359	101 824	74 788	38 187	12 550	Åbo
1974 (1972)	Vantaa	152 262							Vanda
1605	Oulu	100 281	84 964	58 197	37 910	28 029	14 947	3 543	Uleåborg
1905 (1878)	Lahti	93 132	88 393	66 802	44 652	27 746	840		Lahtis
1782	Kuopio	80 002	63 766	44 911	33 353	25 157	11 702	1 087	Kuopio
1558	Pori	76 456	73 412	54 103	43 213	21 612	14 917	2 750	Björneborg
1837	Jyväskylä	66 387	57 025	39 636	30 661	10 943	3 031		Jyväskylä
1878	Kotka	56 933	⁴⁾ 55 297	⁴⁾ 52 436	⁴⁾ 43 088	22 123	6 211		Kotka
1649	Lappeenranta	54 804	50 781	³⁾ 33 274	⁵⁾ 27 785	⁵⁾ 21 338	2 265	235	Villmanstrand
1606	Vaasa	53 364	48 168	42 701	34 999	33 313	14 242	2 602	Vasa
1848	Joensuu	47 204	36 463	28 335	7 947	5 877	3 699		Joensuu
1639	Hämeenlinna	43 098	37 584	28 298	22 354	9 770	5 340	1 668	Tavastehus
1960 (1926)	Hyvinkää	39 992	34 282	20 352	13 199	6 609			Hyvinge
1651	Kajaani	36 099	19 476	14 687	11 042	7 910	1 197	317	Kajana
1620	Kokkola	34 566	20 798	16 195	13 244	8 544	2 466	1 799	Karleby
1971 (1948)	Imatra	33 832	34 410	32 745	28 087				Imatra
1960 (1929)	Rovaniemi	33 041	26 667	21 510	13 382	7 911			Rovaniemi
1838	Mikkeli	31 785	25 416	19 795	15 895	10 992	3 520		S:t Michel
1960 (1923)	Kouvola	31 632	26 237	18 245	10 556	6 902			Kouvola
1967 (1951)	Järvenpää	30 819	16 259	12 225	8 069				Träskända
1442	Rauma	29 937	25 577	21 611	15 406	9 390	4 998	1 701	Raumo
1639	Savonlinna	28 524	17 898	14 742	11 589	8 055	2 451	277	Nyslott
1960 (1931)	Seinäjoki	27 505	20 275	15 605	7 462	5 105			Seinäjoki
1970 (1924)	Kerava	27 155	14 348	9 925	8 215	4 698			Kervo
1977 (1937)	Nokia	25 807	19 354	18 116	15 508	10 066			Nokia
1869	Kemi	25 565	27 288	28 040	23 529	19 039	1 259		Kemi
1960 (1922)	Riihimäki	24 880	22 809	20 197	16 718	9 962			Riihimäki
1962 (1929)	Varkaus	24 596	23 944	22 211	17 640	12 029			Varkaus
1891 (1860)	Iisalmi	23 830	20 371	5 994	4 703	3 665	1 512		Iidensalmi
1621	Tornio	22 698	7 224	5 529	3 282	2 065	1 436	1 692	Torneå
1963 (1923)	Valkeakoski	22 042	16 473	14 178	11 749	4 104			Valkeakoski
1973 (1957)	Kuusankoski	21 788	22 242	21 380					Kuusankoski
1960 (1887)	Salo	21 493	17 326	11 008	9 232	7 342	780		Salo
1974 (1966)	Raisio	20 792	14 271						Reso
1346	Porvoo	20 287	16 612	11 875	8 534	7 429	4 929	2 223	Borgå
1652	Pietarsaari	19 887	18 820	14 767	12 414	7 162	2 702	1 103	Jakobstad
1964 (1923)	Forssa	19 753	15 725	10 745	8 920	7 413			Forssa
1977 (1975)	Anjalankoski	19 047							Anjalankoski
1649	Raahe	18 554	7 470	4 942	4 490	3 426	3 017	1 127	Brahestad
1973 (1936)	Lieksa	17 665	4 725	4 361	3 502	3 073			Lieksa
1839	Heinola	16 313	13 926	10 987	8 572	2 754	1 534	586	Heinola
1965 (1912)	Vammala	15 736	6 394	4 624	1 119	882			Vammala

18. (jatk. – forts. – cont.)

Perustettu ¹⁾ Grundlagt ¹⁾ Year of establ.	Kaupunki ²⁾ Urban municipality	1989	1970	1960	1950	1940	1900	1815	Stad ²⁾
1969 (1926)	Lohja	15 008	12 308	9 033	7 216	5 377			Lojo
1617	Uusikaupunki	14 549	8 045	4 536	4 387	3 288	4 173	1 219	Nystad
1977 (1964)	Lapua	14 533	15 189						Lappo
1962 (1930)	Pieksämäki	14 073	12 633	10 547	7 897	3 375			Pieksämäki
1972 (1967)	Kankaanpää	13 579	12 564						Kankaanpää
1971 (1965)	Ylivieska	12 978	10 528						Ylivieska
1986	Kuhmo	12 975							Kuhmo
1986	Keuruu	12 687							Keuruu
1977 (1969)	Jämsä	12 664	12 526						Jämsä
1973 (1957)	Kemijärvi	12 385	5 765	5 035					Kemijärvi
1977 (1948)	Parainen	12 093	10 670	6 389	5 963				Pargas
1973 (1932)	Äänekoski	11 825	10 440	7 169	5 893	4 247			Äänekoski
1874	Hanko	11 499	9 563	8 149	6 789	4 758	4 723		Hangö
1977 (1966)	Kurikka	11 382	11 205						Kurikka
1546	Tammisaari	11 353	6 617	5 510	4 624	3 713	2 452	1 095	Ekenäs
1443	Naantali	11 293	6 738	2 735	1 938	1 047	907	668	Nädendal
1974 (1876)	Nurmes	11 035	2 583	2 170	1 476	1 066	359		Nurmes
1986	Saarijärvi	10 624							Saarijärvi
1977 (1974)	Alavus	10 579							Alavo
1653	Hamina	10 127	10 948	9 797	7 036	4 452	2 956	860	Fredrikshamn
1891	Maarianhamina	10 117	8 546	6 685	3 273	2 617	1 004		Mariehamn
1977 (1972)	Kokemäki	9 527							Kumo
1977 (1972)	Huittinen	9 495							Vittis
1986	Alajärvi	9 473							Alajärvi
1977 (1968)	Outokumpu	9 338	10 807						Outokumpu
1986	Laitila	9 338							Letala
1986	Orivesi	9 217							Orivesi
1977 (1974)	Virrat	9 169							Virtois
1649	Kristiinankaupunki	8 920	2 687	2 670	2 872	2 221	2 568	1 165	Kristinestad
1977 (1932)	Karkkila	8 813	8 610	4 909	4 468	2 961			Högfors
1977 (1967)	Suonenjoki	8 765	9 516						Suonenjoki
1977 (1968)	Harjavalta	8 749	8 195						Harjavalta
1977 (1930)	Karjaa	8 595	7 730	4 775	4 059	2 465			Karis
1986	Kauhava	8 581							Kauhava
1745	Loviisa	8 497	6 984	6 569	4 364	3 671	2 491	2 382	Lovisa
1977 (1972)	Parkano	8 448							Parkano
1977 (1967)	Haapajärvi	8 432	7 972						Haapajärvi
1977 (1967)	Oulainen	8 227	7 394						Oulainen
1977 (1946)	Toijala	8 215	7 572	6 938	5 815				Toijala
1977 (1858)	Ikaalinen	8 206	734	637	532	304	196		Ikalis
1986	Jämsänkoski	8 130							Jämsänkoski
1972 (1920)	Kauniainen	7 897	6 219	2 594	2 484	1 843			Grankulla
1986	Ähtäri	7 809							Etseri
1620	Uusikaarlepyy	7 756	1 374	1 055	1 126	969	1 019	712	Nykarleby
1973 (1948)	Mänttä	7 704	7 309	6 824	5 904				Mänttä
1969 (1922)	Loimaa	7 242	6 348	6 053	3 365	2 632			Loimaa
1977 (1932)	Suolahti	6 202	5 603	5 106	4 916	3 723			Suolahti
1986	Kannus	6 073							Kannus
1785	Kaskinen	1 784	1 302	1 484	1 663	1 559	870	432	Kaskö

¹⁾ Perustamisvuosi tarkoittaa vuoteen 1917 asti yleensä sitä vuotta, jona kaupunginoikeudet tai suluisia mainitut kauppalanoikeudet annettiin, vuodesta 1918 alkaen sitä vuotta, jonka alusta lukien kaupungin tai kauppalan perustamis päätös astui voimaan – ²⁾ Katso alaviite 1, s. 38 – ³⁾ Ml. Haaga – ⁴⁾ Ml. Karhula – ⁵⁾ Ml. Lauritsala – ⁶⁾ Vuosina 1815, 1900 ja 1940 ml. luovutetut kaupungit ja kauppalat. Ne on luettelut vuoden 1973 ja sitä aiemmissa vuosikirjoissa.

¹⁾ Grundläggningsåret avser t.o.m. 1917 i allmänhet det år då stadsrättigheterna eller köpingsrättigheterna, skrivna inom parentes, givits. Fr.o.m. år 1918 det år då beslutet om stadens eller köpingens grundläggande trätt i kraft – ²⁾ Se not 1, s. 38 – ³⁾ Inkl. Haga – ⁴⁾ Inkl. Karhula – ⁵⁾ Inkl. Lauritsala – ⁶⁾ Aren 1815, 1900 och 1940 inkl. avträdda städer och köpingar. De finns i årsboken för 1973 och tidigare.

19. Väestötiheys lääneittäin vuosien 1850–1989 lopussa
Folktäthet länsvis vid utgången av åren 1850–1989
Density of population in the provinces at the end of 1850–1989

Läni Province	Asukkaita maa-km ² :llä – Invånare per km ² land – Inhabitants per km ² land area											Län
	1989	1985	1980	1970	1960	1950	1940	1930	1920	1900	1850	
Uudenmaan	124,8	120,0	114,5	102,0	84,4	67,5	51,6	43,3	37,1	6,5	14,5	Nylands
Turun-Porin	32,3	32,2	32,1	30,6	30,0	28,7	23,3	22,9	21,6	19,3	11,7	Åbo-B:borgs
Ahvenanmaa	15,9	15,5	15,4	14,0	14,2	14,6	14,3	14,1	14,6			Åland
Hämeen	40,5	39,8	38,7	35,9	35,0	30,0	22,4	21,9	20,3	16,8	9,8	Tavastehus
Kymen ¹⁾	31,1	31,6	32,1	32,1	31,5	29,0	19,0	19,4	17,1	13,2	8,7	Kymmene ¹⁾
Mikkelin	12,7	12,8	12,7	13,3	14,3	13,8	11,4	12,4	12,0	10,9	8,3	S:t Michels
Pohjois-Karjalan	9,9	10,0	9,8	10,3	11,6							Norra Karelens
Kuopion	15,5	15,5	15,1	15,3	16,2	13,1	10,3	10,3	9,6	8,8	5,5	Kuopio
Keski-Suomen	15,5	15,3	14,8	15,1	15,5							Mellersta Finland
Vaasan	16,8	16,8	16,6	16,1	16,3	15,6	13,2	12,8	12,0	11,2	6,7	Vasa
Oulun	7,7	7,6	7,4	7,1	7,2	6,3	5,2	2,3	2,1	1,7	1,0	Uleåborgs
Lapin	2,1	2,2	2,1	2,1	2,2	1,8	1,2					Lapplands
Koko maa Total	16,3	16,1	15,7	15,1	14,6	13,2	10,6	10,1	9,4	8,0	4,9	Hela landet

¹⁾ Ennen vuotta 1945 Viipurin lääni – Före år 1945 Viborgs län – Before 1945 the province of Viipuri.

20. Kunnat asukasmäärän ja väestötiheyden mukaan lääneittäin vuoden 1989 lopussa
Kommuner efter antalet invånare och folktäthet länsvis vid utgången av år 1989
Municipalities by number of inhabitants, density of population and province at the end of 1989

Asukkaita Invånare Inhabitants	Läni – Län – Province													Koko maa Hela landet Whole country
	Uudenmaan Nylands	Turun-Porin Åbo-Björneborgs	Ahvenanmaa Landskapet Åland	Hämeen Tavastehus	Kymen Kymmene	Mikkelin S:t Michels	Pohjois-Karjalan Norra Karelens	Kuopion Kuopio	Keski-Suomen Mell. Finland	Vaasan Vasa	Oulun Uleåborgs	Lapin Lapplands		
– 499	–	2	6	–	–	–	–	–	–	–	–	–	–	8
500– 999	–	5	4	–	1	–	1	–	–	–	–	2	–	13
1 000– 1 999	5	19	3	2	4	5	–	–	7	6	4	3	58	
2 000– 3 999	6	30	2	14	2	6	5	8	9	15	16	2	115	
4 000– 5 999	5	6	–	7	7	7	2	4	4	12	10	6	70	
6 000– 7 999	1	8	–	6	2	5	3	4	3	7	3	4	46	
8 000– 9 999	3	11	–	6	1	1	2	2	2	6	6	1	41	
10 000–14 999	5	6	1	1	4	2	4	2	4	5	7	2	43	
15 000–19 999	2	2	–	5	1	1	1	1	1	3	2	–	19	
20 000–	12	5	–	8	5	2	1	3	2	3	2	4	47	
Yht. – Summa – Total	39	94	16	49	27	29	19	24	32	57	52	22	460	
Asukkaita maa-km ² :llä – Invånare per km ² land – Inhabitants per km ² land area														
– 0,9	–	–	–	–	–	–	–	–	–	–	–	–	7	7
1,0– 4,9	–	1	3	2	3	2	4	2	6	4	21	11	59	
5,0– 9,9	3	21	8	9	5	20	9	13	14	13	17	–	132	
10,0–14,9	8	22	2	11	6	3	2	5	3	25	4	1	92	
15,0–19,9	3	16	1	6	3	–	1	–	1	5	–	1	37	
20,0–24,9	3	9	1	3	2	–	2	–	2	2	3	–	27	
25,0–29,9	1	4	–	1	1	–	–	–	–	3	1	–	11	
30,0–39,9	2	4	–	1	1	1	–	1	1	–	3	–	14	
40,0–49,9	4	4	–	2	–	–	–	1	1	–	–	–	12	
50,0–74,9	2	4	–	2	1	–	–	–	1	–	2	–	12	
75,0–99,9	1	1	–	4	–	–	–	–	–	1	–	–	7	
100,0–	12	8	1	8	5	3	1	2	3	4	1	2	50	
Yht. – Summa – Total	39	94	16	49	27	29	19	24	32	57	52	22	460	

Lähde – Källa – Source: TK:n väestötilastotoimisto – SC:s byrå för befolkningsstatistik – Population Statistics Division of CSO

21. Kaupungit¹⁾ asukasmääräryhmittäin sekä niiden väkiluku vuosien 1950–1989 lopussa
Städer¹⁾ grupperade efter invånarantal samt deras folkmängd vid utgången av åren 1950–1989
Urban municipalities¹⁾ by number of inhabitants and their population at the end of 1950–1989

Asukkaita Invånare Inhabitants	Kaupunkeja – Städer Urban municipalities				Väkiluku – Folkmängd – Population				%			
	1950 ²⁾	1960	1970	1989	1950 ²⁾	1960	1970	1989	1950 ²⁾	1960	1970	1989
Yht. - S:ma - Total	65	67	78	94	1 302 427	1 707 049	2 340 308	3 067 013	100,0	100,0	100,0	100,0
– 4 999 ..	20	13	6	1	62 643	41 492	13 405	1 784	4,8	2,4	0,6	0,1
5 000– 9 999 ..	16	16	21	27	119 464	110 705	155 814	226 818	9,2	6,5	6,6	7,4
10 000–19 999 ..	16	16	23	28	225 266	225 364	330 306	384 313	17,3	13,2	14,1	12,5
20 000–49 999 ..	10	16	18	25	322 707	445 990	507 828	728 967	24,8	26,1	21,7	23,8
50 000–99 999 ..	–	3	7	7	–	179 102	514 950	481 078	–	10,5	22,0	15,7
100 000– ..	3	3	3	6	572 347	704 396	818 005	1 244 053	43,9	41,3	35,0	40,5

¹⁾ Katso alaviite 1, s. 38 – Se not 1, s. 38 – See note 1, p. 38. –²⁾ Ml. Järvenpää ja Karhula, jotka perustettiin 1.1.1951 – Inkl. Träskända och Karhula, vilka grundades 1.1.1951 – Incl. Järvenpää and Karhula which were established on Jan. 1st, 1951.

Lähde – Källa – Source: TK:n väestötillastotoimisto – SC:s byrå för befolkningsstatistik – Population Statistics Division of CSO

22. Kunnat virkakielen mukaan, sekä väestö kielen mukaan vuoden 1989 lopussa
Kommuner efter ämbetspråk samt befolkning efter språk vid utgången av år 1989
Municipalities by official language and population by language at the end of 1989

Virkakieli ¹⁾ ja lääni Ämbetspråk ¹⁾ och län Official language ¹⁾ and province	Kunnat – Kommuner Municipalities			Väestö – Befolkning – Population			
	Yh- teensä Summa Total	Kaupun- keja Städer Urban	Muita kuntia Övriga komm. Rural	Yhteensä Summa Total	Kieli – Språk – Language		
					Suomi Finska Finnish	Ruotsi Svenska Swedish	Muu Övrigt Other
Koko maa – Hela landet – Whole country	460	94	366	4 974 383	4 656 325	296 840	21 218
I. Suomenkieliset kunnat – Finskspråkiga kommuner – Official language is Finnish	395	76	319	3 580 633	3 559 379	12 149	9 105
Uudenmaan – Nylands	17	5	12	244 629	240 563	2 972	1 094
Turun-Porin – Åbo-Björneborgs	84	15	69	532 306	528 432	3 013	861
Hämeen – Tavastehus	49	11	38	688 267	683 971	2 373	1 923
Kymen – Kymmene	26	7	19	330 042	327 795	1 345	902
Mikkelin – S:t Michels	29	4	25	208 156	207 628	240	288
Pohjois-Karjalan – Norra Karelens	19	4	15	176 566	176 158	116	292
Kuopion – Kuopio	24	4	20	256 381	255 767	237	377
Keski-Suomen – Mellersta Finland	32	7	25	251 206	250 370	326	510
Vaasan – Vasa	41	8	33	255 693	254 659	838	196
Oulun – Uleåborgs	52	7	45	437 414	436 275	445	694
Lapin – Lapplands	22	4	18	199 973	197 761	244	1 968
II. Kaksikieliset kunnat – Tvåspråkiga kommuner – Two official languages	41	17	24	1 344 191	1 094 210	238 174	11 807
Uudenmaan – Nylands	22	9	13	990 831	843 528	136 940	10 363
Turun-Porin – Åbo-Björneborgs	7	2	5	182 438	158 722	22 667	1 049
Kymen – Kymmene	1	–	1	5 424	4 725	687	12
Vaasan – Vasa	11	6	5	165 498	87 235	77 880	383
A. Suomi enemmistön kielenä – Majoritetens språk finska – Finnish-speaking majority	21	11	10	1 198 982	1 051 598	135 949	11 435
Uudenmaan – Nylands	15	7	8	943 529	828 327	104 986	10 216
Turun-Porin – Åbo-Björneborgs	2	1	1	160 315	151 086	8 234	995
Kymen – Kymmene	1	–	1	5 424	4 725	687	12
Vaasan – Vasa	3	3	–	89 714	67 460	22 042	212
B. Ruotsi enemmistön kielenä – Majoritetens språk svenska – Swedish-speaking majority	20	6	14	145 209	42 612	102 225	372
Uudenmaan – Nylands	7	2	5	47 302	15 201	31 954	147
Turun-Porin – Åbo-Björneborgs	5	1	4	22 123	7 636	14 433	54
Vaasan – Vasa	8	3	5	75 784	19 775	55 838	171
III. Ruotsinkieliset kunnat – Svenskspråkiga kommuner – Official language is Swedish	24	1	23	49 559	2 736	46 517	306
Turun-Porin – Åbo-Björneborgs	3	–	3	1 895	136	1 754	5
Ahvenanmaa – Åland	16	1	15	24 231	1 100	22 928	203
Vaasan – Vasa	5	–	5	23 433	1 500	21 835	98

¹⁾ Ks. alaviite 1, s. 45 – Se not 1, s. 45 – See note 1, p. 45.

Lähde – Källa – Source: Suomen asetuskoelma; TK:n väestötillastotoimisto – Finland's författningssamling; SC:s byrå för befolkningsstatistik – The statute book of Finland; Population Statistics Division of CSO

23. Väestö iän ja kielen mukaan lääneittäin vuoden 1989 lopussa
Folkmängd efter ålder och språk länsvis vid utgången av år 1989
Population by age, language and province at the end of 1989

Lääni Län Province	Yhteensä Summa Total	Ikä – Ålder – Age					
		–6	7–15	16–18	19–64	65–74	75–
Koko väestö – Hela befolkningen – Whole population							
Koko maa – Hela landet – Whole country	4 974 383	441 882	582 459	176 091	3 112 219	382 581	279 151
Uudenmaan – Nylands	1 235 460	109 800	135 137	40 319	810 277	78 909	61 068
Turun-Porin – Åbo-Björneborgs	716 639	59 673	81 211	24 760	444 024	60 429	46 542
Ahvenanmaa – Åland	24 231	2 107	2 590	949	14 563	2 165	1 857
Hämeen – Tavastehus	688 267	57 423	76 294	24 061	432 317	56 416	41 756
Kymen – Kymmene	335 466	26 269	37 043	11 895	210 128	28 810	21 321
Mikkelin – S:t Michels	208 156	17 114	23 238	7 304	128 759	18 554	13 187
Pohjois-Karjalan – Norra Karelen	176 566	16 102	20 924	6 108	108 537	14 583	10 312
Kuopion – Kuopio	256 381	23 018	30 515	9 112	158 562	20 714	14 460
Keski-Suomen – Mellersta Finland	251 206	22 693	30 341	8 995	155 283	20 301	13 593
Vaasan – Vasa	444 624	41 759	57 395	17 336	261 673	38 585	27 876
Oulun – Uleåborgs	437 414	46 576	61 846	17 390	263 275	29 440	18 887
Lapin – Lapplands	199 973	19 348	25 925	7 862	124 871	13 675	8 292
Prosenttia – I procent – Per cent							
Koko maa – Hela landet – Whole country	100,0	8,9	11,7	3,5	62,6	7,7	5,6
Uudenmaan – Nylands	100,0	8,9	10,9	3,3	65,6	6,4	4,9
Turun-Porin – Åbo-Björneborgs	100,0	8,3	11,3	3,5	62,0	8,4	6,5
Ahvenanmaa – Åland	100,0	8,7	10,7	3,9	60,1	8,9	7,7
Hämeen – Tavastehus	100,0	8,3	11,1	3,5	62,8	8,2	6,1
Kymen – Kymmene	100,0	7,8	11,0	3,5	62,6	8,6	6,4
Mikkelin – S:t Michels	100,0	8,2	11,2	3,5	61,9	8,9	6,3
Pohjois-Karjalan – Norra Karelen	100,0	9,1	11,9	3,5	61,5	8,3	5,8
Kuopion – Kuopio	100,0	9,0	11,9	3,6	61,8	8,1	5,6
Keski-Suomen – Mellersta Finland	100,0	9,0	12,1	3,6	61,8	8,1	5,4
Vaasan – Vasa	100,0	9,4	12,9	3,9	58,9	8,7	6,3
Oulun – Uleåborgs	100,0	10,6	14,1	4,0	60,2	6,7	4,3
Lapin – Lapplands	100,0	9,7	13,0	3,9	62,4	6,8	4,1
Ruotsinkielisiä – Svenskspråkiga – Swedish-speaking							
Koko maa – Hela landet – Whole country	296 840	23 561	30 802	10 263	171 787	31 923	28 504
Uudenmaan – Nylands	139 912	10 340	13 190	4 411	82 176	15 303	14 492
Turun-Porin – Åbo-Björneborgs	27 434	2 022	2 730	873	15 836	3 031	2 942
Ahvenanmaa – Åland	22 928	2 022	2 503	933	13 590	2 088	1 792
Vaasan – Vasa	100 553	8 800	11 871	3 894	56 511	10 818	8 659
Muut läänit – Övriga län – Other provinces	6 013	377	508	152	3 674	683	619
Prosenttia – I procent – Per cent							
Koko maa – Hela landet – Whole country	100,0	7,9	10,4	3,5	57,9	10,8	9,6
Uudenmaan – Nylands	100,0	7,4	9,4	3,2	58,7	10,9	10,4
Turun-Porin – Åbo-Björneborgs	100,0	7,4	10,0	3,2	57,7	11,0	10,7
Ahvenanmaa – Åland	100,0	8,8	10,9	4,1	59,3	9,1	7,8
Vaasan – Vasa	100,0	8,8	11,8	3,9	56,2	10,8	8,6
Muut läänit – Övriga län – Other provinces	100,0	6,3	8,4	2,5	61,1	11,4	10,3

Lähde – Källa – Source: TK:n väestötillastotoimisto – SC:s byrå för befolkningsstatistik – Population Statistics Division of CSO

22. (jatk. – forts. – cont.)

- ¹⁾ Kunnan virkakieli: Valtioneuvoston 30.12.1982 tekemän päätöksen mukaan (voimassa v. 1982–1993).
 Kunta on virkakielleltään yksikielinen, jos siinä on ainoastaan samankielisiä asukkaita tai jos siinä asuvien toiskielisten luku on pienempi kuin 8 prosenttia asukkaiden koko määrästä. Kunta on kaksikielinen, jos toiskielisten luku nousee 8 prosenttiin tai on vähintään 3 000, mutta kaksikielinen kunta muutetaan yksikieliseksi vasta kun toiskielisten luku on alentunut 6 prosenttiin.
- ¹⁾ Kommunens ämbetspråk: Enligt statsrådets beslut av 30.12.1982 (gällande för åren 1982–1993).
 Kommun är till ämbetspråket enspråkig, om i kommunen endast finns invånare med samma språk eller om antalet av dem som tillhör landets andra språkgrupp understiger 8 procent av hela folkmängden. Kommun är tvåspråkig om antalet av vilka tillhör den andra språkgruppen stiger till 8 procent eller uppgår till minst 3 000, men tvåspråkig kommun får inte förklaras enspråkig, om ej antalet av dem som tillhör den andra språkgruppen sjunkit till 6 procent.
- ¹⁾ Official language of municipalities: According to decision of the Council of State at 30. Dec. 1982 (in force 1982–1993).

24. (jatk. – forts. – cont.)

Lääni ja kunta ⁶⁾ Län och kommun ⁶⁾ Province and municipality 1.1.1991	Tas- jama- aste ¹⁾ Tät- orts- grad ¹⁾ Degree of urban- iza- tion ¹⁾	Maa- pinta- ala Land- areal Landarea km ²	Maassa asuva väestö 31.12.1989 I landet bosatt befolkning 31.12.1989 Resident population 31.12.1989		Ika – Alder – Age						
			Kaikkiaan hales Total	Maa-km ² ä kohti Per km ² land Per km ² landarea	0-14			15-64		65--	
						%	%	%	%	%	
▼ Ruotsinsyntyitä – Strömfors Sammatti	4 3	261,8 72,7	3 358 1 171	12,8 16,1	608 240	18,1 20,5	2 180 710	64,9 60,6	570 221	17,0 18,9	
☆ Sipoo – Sibbo	5	364,1	14 577	40,0	3 006	20,6	9 806	67,3	1 765	12,1	
▼ Siuntio – Sjundeå	4	243,1	4 265	17,5	925	21,7	2 908	68,2	432	10,1	
☆ Tenhola – Tenela	2	443,6	3 019	6,8	527	17,5	1 808	59,9	684	22,7	
Tuusula – Tusby	8	219,7	27 153	123,6	6 217	22,9	18 696	69,6	2 040	7,5	
Vihti – Vichtis	6	522,3	21 088	40,4	4 855	23,0	14 283	67,7	1 950	9,2	
Turun ja Porin lääni Åbo-Björneborgs län	7	22 838,6	726 623	31,8	133 963	18,4	483 781	66,6	108 879	15,0	
Kaupungit – Städer	8	6 073,6	436 402	71,9	76 873	17,6	296 141	67,9	63 388	14,5	
▼ Turku – Åbo	9	243,4	159 469	655,2	25 226	15,8	108 910	68,3	25 333	15,9	
Harjavalta	9	124,0	8 749	70,6	1 844	17,8	6 010	68,7	1 095	12,5	
Huittinen (– Vittis)	6	389,5	9 495	24,4	1 179	18,1	6 218	65,5	1 558	16,4	
Kaalinen – Ilkalis	5	752,3	8 206	10,9	1 474	18,0	5 256	64,0	1 476	18,0	
Kankaanpää	6	688,7	13 579	19,7	2 771	20,4	9 161	67,5	1 647	12,1	
Kokemäki – Kumo	5	482,0	9 527	19,8	1 749	18,4	5 958	62,5	1 820	19,1	
Laitila (– Letala)	5	531,4	9 338	17,6	1 886	20,2	6 111	65,4	1 341	14,4	
Loimaa	9	45,9	7 242	157,8	1 253	17,3	4 758	65,7	1 231	17,0	
Naantali – Nådendal	9	51,6	11 293	218,9	2 434	21,6	7 720	68,4	1 139	10,1	
☆ Parainen – Pargas	7	271,6	12 093	44,5	2 342	19,4	7 844	64,9	1 907	15,8	
Parkano	5	855,7	8 448	9,9	1 682	19,9	5 575	66,0	1 191	14,1	
Pori – Björneborg	9	503,2	76 456	151,9	13 562	17,7	52 449	68,6	10 445	13,7	
Raisio – Reso	9	49,3	20 792	421,7	4 242	20,4	14 760	71,0	1 790	8,6	
Rauma – Raumo	9	50,7	29 937	590,5	5 434	18,2	20 603	68,8	3 900	13,0	
Salo	9	143,5	21 493	149,8	3 852	17,0	14 507	67,5	3 334	15,5	
Uusikaupunki – Nystad	8	292,3	14 549	49,8	2 946	20,2	10 018	68,9	1 585	10,9	
Vammala	6	598,6	15 736	26,3	2 857	18,2	10 283	65,3	2 596	16,5	
Muut kunnat – Övriga kommuner	5	16 765,0	290 221	17,3	57 090	19,7	187 640	64,7	45 491	15,7	
Alastaro	4	259,0	3 391	13,1	610	18,0	2 047	60,4	734	21,6	
Askenan – Villnäs	0	61,3	908	14,8	165	18,2	564	62,1	179	19,7	
Aura	5	95,2	2 901	30,5	631	21,8	1 854	63,9	416	14,3	
☆ Dragsfjärd	6	266,8	4 053	15,2	579	14,3	2 520	62,2	954	23,5	
Eura	6	431,5	9 455	21,9	1 754	18,6	6 183	65,4	1 518	16,1	
Eurajoki – Euraänne	5	342,6	6 043	17,6	1 260	20,8	3 899	64,5	884	14,6	
Haliikko	5	356,8	8 485	23,8	1 665	19,6	5 587	65,8	1 233	14,5	
Honkajoki	3	331,7	2 389	7,2	449	18,8	1 449	60,7	491	20,6	
□ Houstskari – Houstskär	0	120,5	733	6,1	130	17,7	421	57,4	182	24,8	
□ Hämeenkyrö – Tavastkyro	5	464,9	9 428	20,3	1 745	18,5	6 120	64,9	1 563	16,6	
□ Iniö	0	63,7	262	4,1	51	19,5	148	56,5	63	24,0	
Jämijärvi	2	214,3	2 424	11,3	430	17,7	1 499	61,8	495	20,4	
Kaarina – St Karins	9	58,7	17 814	298,4	3 855	21,6	12 551	70,5	1 408	7,9	
Kalanti	3	200,8	3 886	19,4	903	23,2	2 492	64,1	491	12,6	
Karainen	5	92,3	2 360	25,6	471	20,0	1 422	60,3	467	19,8	
Karvia	2	502,9	3 410	6,8	559	16,4	2 244	65,8	807	17,8	
☆ Kemijoki – Kimito	3	317,9	3 405	10,7	582	17,1	1 980	58,1	643	24,8	
Kihniö	2	357,3	2 764	7,7	549	19,9	1 748	63,2	467	16,9	
Kiikala	1	240,0	2 055	8,6	326	15,9	1 267	61,7	462	22,5	
Kiikoinen	2	137,7	1 402	10,2	231	16,5	803	57,3	368	26,2	

Ruotsinkielisiä Svenskspråkiga Swedish speaking	Syntyneiden enemmyys Födelse- överskott Excess of births 1989	Kokonaismuutos Total förändring Total change 1989	Keskiaste Mellan- nivå Upper secondary education	Korkea-aste Högre nivå Higher education	Työllinen työvoima, % Sysselsatt arbetskraft, % Employed labour force, %	Elinkeinorakenne, % ⁴⁾ Näringsstruktur, % ⁴⁾ Industrial structure, % ⁴⁾			Asyntokuntia Bostadshushåll Household-dwelling units							
						Ruotsinsyntyisiä Svenskspråkiga Swedish speaking		Svartskinnade Svartskinnade Negro		Maa- ja metsä ⁵⁾ Talous (TOL 1)		Teollisuus Industry (TOL 2-5)		Palvelut Tjänster Services (TOL 6-9)		
						%	%	%		%	1988	1988	1988	1988		
662 19,7	0 –6	6 4	0,2 3,9	914 352	134 54	45,9 45,1	18,1 17,5	44,4 29,9	35,0 47,4	1 263 457						
7 380 1 875 2 622 520 387	50,6 44,0 86,8 1,9 1,8	78 27 –14 203 152	201 161 –0,1 490 361	1,4 3,9 –0,1 1,8 1,7	4 247 1 184 738 8 470 6 655	1 215 346 188 2 019 1 631	51,6 52,9 43,4 54,0 51,5	5,6 10,1 26,5 2,4 6,2	26,3 35,2 24,4 33,7 31,0	58,1 50,4 45,3 61,3 59,1	5 162 1 482 1 176 9 523 7 526					
27 452 16 457 8 119 22 3 8	3,8 3,8 5,1 0,3 0,1 0,1	930 –1 069 –448 12 3 50	0,1 –0,2 –0,3 –1,9 –0,1 –0,3	233 849 146 722 53 291 3 007 3 122 4 512	47 789 33 400 16 281 485 456 693	46,9 47,4 48,5 47,7 46,6 44,8 45,7	9,5 3,9 1,0 3,2 16,5 21,2 11,8	35,9 36,6 32,6 41,1 30,7 30,1 33,6	51,9 57,2 64,3 53,4 49,6 46,4 51,1	299 160 189 581 74 681 3 561 3 871 3 272 5 156						
6 991 411 263 140 167	57,8 – 1,3 0,5 0,8	16 – 153 106 24	1,3 –1,0 27 –523 1,0	3 616 2 713 7 307 10 421 6 959	1 104 353 1 408 2 290 1 345	45,8 43,1 53,1 46,3 49,9	5,4 14,2 1,1 1,6 2,6	34,5 35,2 42,6 44,4 47,8	56,7 47,7 54,5 53,1 47,9	4 780 3 252 8 254 13 061 9 502						
99 19	0,7 0,1	82 18	–0,5 –0,7	5 244 5 135	918 880	51,0 45,7	4,5 11,2	50,9 34,7	42,9 51,2	5 991 6 325						
10 995 2 5 9 3 110 55	3,8 0,1 0,5 0,3 76,7 0,6	–3 –11 –7 16 –29 –10	0,7 –0,8 –0,4 21 –0,6 –0,2	87 127 1 008 263 850 959 2 617	14 389 125 30 112 179 413	46,1 42,8 47,9 46,6 43,0 45,8	18,2 34,2 33,9 12,4 9,2 11,5	34,8 26,1 18,8 40,1 39,6 50,0	43,7 36,4 41,6 44,2 48,1 36,5	109 579 1 304 3 566 1 084 1 858 3 736						
12 50 6 686 18	0,2 0,6 0,3 93,6 0,2	8 114 –9 –3 69	1,2 1,4 –0,6 172 0,7	1 751 499 637 172 3 040	237 499 60 41 391	43,4 17,9 41,3 39,0 44,0	17,5 37,6 22,3 13,0 17,3	38,5 37,4 32,5 47,8 38,1	41,4 44,8 32,5 47,8 42,2	2 166 3 252 908 1 084 1 858						
228 632 9 11	87,0 3,5 0,2 0,5	0 168 12 3	–0,8 3,8 1,0 2,3	58 5 901 2 129 599	15 1 761 142 102	40,2 52,6 47,0 42,9	46,2 1,8 34,4 22,1	4,7 34,3 43,4 31,8	4,7 61,6 34,6 42,2	105 6 450 1 341 914						
1 2 349 2 11 –	0,0 69,0 0,1 0,5 –	–12 –19 –1 25 –12	–1,1 –0,8 0,0 1,0 –0,6	986 1 021 789 53 365	90 218 66 54 50	43,1 43,3 39,2 44,0 40,0	38,8 24,5 23,7 25,5 38,5	26,1 22,7 37,0 27,9 35,6	31,4 49,0 37,2 28,9 35,6	1 234 1 526 990 858 551						

24. (jatk. – forts. – cont.)

Läni ja kunta ⁶⁾ Län och kommun ⁶⁾ Province and municipality 1.1.1991	Taa- jama- aste ¹⁾ Tät- orts- grad ¹⁾ Degree of urban- iza- tion ¹⁾	Maa- pinta-ala Land- areal Land area km ²	Maassa asuva väestö 31.12.1989 I landet bosatt befolkning 31.12.1989 Resident population 31.12.1989							
			Kaikkiaan Inalles Total	Maa-km ² ä kohti Per km ² land Per km ² land area	Ika – Ålder – Age			494	24.0	
					0-14	15-64	65-			
		1.1.1991	%		%		%			
Kisko	2	253,1	2 056	8,1	311	15,1	1 251	60,8	494	24,0
Kiukainen	5	155,4	3 878	25,0	681	17,6	2 418	62,4	779	20,1
Kodisjoki	7	40,7	560	13,8	127	22,7	338	60,4	95	17,0
* Korppoo – Korpo	2	168,9	1 137	6,7	242	21,3	668	58,8	227	20,0
Koski (– Koskis)	4	191,7	2 819	14,7	452	16,0	1 770	62,8	587	21,2
Kullaa	3	263,9	1 747	6,6	328	18,8	1 112	63,7	307	17,6
Kustavi – Gustavs	3	163,1	1 147	7,0	176	15,3	696	60,7	275	24,0
Kuusjoki	2	122,5	1 887	15,4	351	18,6	1 186	62,9	350	18,5
Köyliö – Kjulo	4	246,2	3 325	13,5	579	17,4	2 164	65,1	582	17,5
Lappi	3	206,1	3 454	16,8	729	21,1	2 143	62,0	582	16,8
Lavia	3	319,3	2 744	8,6	472	17,2	1 642	59,8	630	23,0
Lemu (– Lemo)	3	47,3	1 232	26,0	295	23,9	799	64,9	138	11,2
Lieto – Lundo	6	199,1	12 077	60,7	2 669	22,1	8 230	66,1	1 178	9,8
Loimaan kunta – Loimaa kommun	3	434,5	6 511	15,0	1 222	18,8	4 181	64,2	1 108	17,0
Luvia	4	185,5	3 432	20,7	759	22,1	2 201	64,1	472	13,8
Marttila	4	195,2	2 262	11,6	409	18,1	1 381	61,1	472	20,9
Masku	6	93,2	4 430	47,5	990	22,3	3 076	69,4	364	8,2
Mellila	4	110,4	1 388	12,6	208	15,0	872	62,8	308	22,2
Merikarvia – Sastmola	4	439,9	4 160	9,5	778	18,7	2 505	60,2	877	21,1
Merimasku	0	50,3	1 175	23,4	282	24,0	768	65,4	125	10,6
Mietoinen	2	127,5	1 602	12,6	308	19,2	1 021	63,7	273	17,0
Mouhijärvi	3	254,0	2 871	11,3	553	19,3	1 782	62,1	536	18,7
Muurila	3	79,9	1 361	17,0	271	19,9	865	63,6	225	16,5
Mynämäki (– Virmo)	6	391,6	6 045	15,4	1 104	18,3	3 919	64,8	1 022	16,9
Nakkila	6	177,9	6 351	35,7	1 309	20,6	4 144	65,2	898	14,1
* Nauvo – Nagu	2	243,9	1 435	5,9	272	19,0	877	61,1	286	19,9
Noormarkku – Norrmark	7	317,0	6 165	19,4	1 322	21,4	4 128	67,0	715	11,6
Nousiainen – Nousis	5	197,4	3 906	19,8	875	22,4	2 592	66,4	439	11,2
Oripää	4	117,3	1 410	12,0	244	17,3	880	62,4	286	20,3
Paimio – Pemar	7	239,4	9 539	39,8	2 141	22,4	6 297	66,0	1 101	11,5
Perniö – Bjärnä	4	397,9	6 615	16,6	1 278	19,3	4 138	62,6	1 199	18,1
Pertteli	4	154,3	3 579	23,2	724	20,2	2 313	64,6	542	15,1
Piikkiö – Pikis	6	90,2	6 107	67,7	1 283	21,0	4 071	66,7	753	12,3
Pomarkku – Pämärk	4	300,0	2 958	9,9	590	19,9	1 883	63,7	485	16,4
Punkalaidun	2	363,4	4 219	11,6	664	15,7	2 629	62,3	926	21,9
Pyhäranta	3	142,4	2 367	16,6	510	21,5	1 510	63,8	347	14,7
Pöytyä	2	316,5	3 628	11,5	681	18,8	2 321	64,0	626	17,3
Rauman mlk. – Raumo lk.	5	196,2	8 639	44,0	1 903	22,0	5 950	68,9	786	9,1
Rusko	5	50,3	2 783	55,3	688	24,7	1 833	65,9	262	9,4
Rymättylä – Rimito	3	146,5	1 877	12,8	391	20,8	1 135	60,5	351	18,7
Sauvo – Sagu	3	251,5	2 799	11,1	550	19,6	1 684	60,2	565	20,2
Siiainen	2	460,8	2 354	5,1	379	16,1	1 506	64,0	469	19,9
Somero	4	689,0	9 984	14,9	1 703	17,1	6 373	63,8	1 908	19,1
Suodenniemi	2	207,6	1 525	7,3	245	16,1	887	58,2	393	25,8
Suomusjärvi	3	160,2	1 366	8,5	222	16,3	826	60,5	318	23,3
Säkylä	7	159,2	5 286	33,2	1 052	19,9	3 575	67,6	659	12,5
▼ Särkisalo – Finby	3	81,8	846	10,3	128	15,1	484	57,2	234	27,7
Taivassalo – Tövsala	3	137,4	2 016	14,7	360	17,9	1 222	60,6	434	21,5
Tarvasjoki	2	102,2	1 820	17,8	396	21,8	1 084	59,6	340	18,7
Ulvila – Ulvsby	8	137,8	12 473	90,5	2 722	21,8	8 599	68,9	1 152	9,2

Ruotsinkielisiä Svenskspråkiga Swedish- speaking	Väestönmuutokset Befolkningsörelsen Population changes			Koulutustase 31.12.1989 ²⁾³⁾ Utbildningsnivå 31.12.1989 ²⁾³⁾ Level of education 31.12.1989 ²⁾³⁾		Työllinen työvoima, % Sysselsatt arbetskraft, % Employed labour force, %	Elinkeinorakenne, % ⁴⁾ Näringsstruktur, % ⁴⁾ Industrial structure, % ⁴⁾	Maa- ja metallise- talous ⁵⁾ (TOL 1)	Teollisuus Industri Industry (TOL 2-5)	Palvelut Tjänster Services (TOL 6-9)	Asutunkuntia Bostadshushåll Household-dwellings units			
	Syntyneiden enemmys Födelse- överskott Excess of births 1988	Kokonaismuutos Total- förändring Total change 1989	Keskiaste Mellan- nivå Upper secondary education	Korkea-aste Högre nivå Higher education	1988							1988		
					%							%	%	%
13	0,6	-11	-32	-1,5	493	72	42,3	28,6	34,2	32,9	885			
1	0,0	-22	-29	-0,7	1 103	127	42,8	22,0	42,3	33,4	1 506			
3	0,5	-1	-16	-2,8	178	12	42,0	21,9	34,3	42,6	200			
850	74,8	7	4	0,4	310	97	42,6	15,5	9,1	71,0	514			
8	0,3	-19	-14	-0,5	777	127	45,3	37,1	26,7	32,1	1 118			
1	0,1	-3	-12	-0,7	491	67	41,8	22,0	28,3	45,8	649			
12	1,0	-6	-22	-1,9	296	50	44,7	25,9	34,9	34,1	504			
8	0,4	-8	-27	-1,4	538	50	46,9	32,2	33,6	31,1	769			
1	0,0	0	-2	-0,1	955	107	46,3	26,7	31,3	36,6	1 239			
1	0,0	-1	50	1,5	995	116	43,3	20,5	42,6	34,7	1 242			
2	0,1	-18	-6	-0,2	718	110	39,3	34,5	23,8	36,5	1 058			
4	0,3	4	49	4,1	384	57	49,8	19,2	29,7	48,7	419			
104	0,9	34	273	2,3	3 872	823	51,0	7,1	35,6	54,9	4 176			
6	0,1	-25	20	0,3	2 135	273	47,2	29,3	30,4	37,0	2 427			
37	1,1	4	14	0,4	1 068	189	45,2	13,9	37,9	45,8	1 195			
11	0,5	-8	-18	-0,8	629	78	45,3	34,9	24,0	36,4	861			
38	0,9	13	203	4,8	1 541	329	52,8	8,4	35,4	53,8	1 478			
–	–	–	9	0,7	411	34	45,7	38,1	28,3	29,8	579			
14	0,3	-9	-18	-0,4	1 048	151	38,2	21,3	35,5	40,0	1 629			
15	1,3	13	43	3,8	374	72	49,2	19,6	29,1	47,2	403			
6	0,4	-9	6	0,4	587	69	49,6	25,4	30,8	40,5	590			
6	0,2	-11	9	0,3	834	127	43,1	29,0	27,4	39,3	1 092			
8	0,6	4	-4	-0,3	370	74	48,6	14,5	43,6	36,0	529			
18	0,3	-21	105	1,8	1 772	293	46,0	20,1	32,3	44,4	2 394			
11	0,2	23	-64	-1,0	1 937	316	43,5	11,6	40,7	45,3	2 379			
1 133	79,0	0	-13	-0,9	397	103	44,2	30,9	20,0	44,7	591			
22	0,4	19	134	2,2	2 000	354	45,4	9,6	39,0	48,8	2 182			
26	0,7	3	94	2,5	1 226	204	50,0	18,7	31,3	46,6	1 339			
1	0,1	0	-19	-1,3	368	39	46,1	34,3	21,5	39,9	573			
78	0,8	37	204	2,2	3 220	654	50,0	10,1	33,9	53,0	3 565			
85	1,3	-13	17	0,3	1 782	278	45,5	18,8	37,2	40,4	2 621			
25	0,7	8	12	0,3	1 049	109	49,3	17,7	47,6	32,0	1 359			
70	1,1	-22	101	1,7	1 807	366	48,9	5,9	37,5	53,5	2 234			
2	0,1	-3	-10	-0,3	764	96	41,8	17,4	42,1	37,6	1 103			
–	–	-27	-60	-1,4	1 243	156	43,7	35,5	24,3	35,7	1 671			
3	0,1	0	-5	-0,2	677	83	44,0	16,2	41,5	39,9	852			
5	0,1	4	5	0,1	1 127	166	46,7	33,1	26,0	35,7	1 380			
15	0,2	0	27	0,3	2 739	340	46,4	5,7	45,0	47,0	2 914			
34	1,2	17	47	1,7	939	185	50,1	7,6	37,2	53,2	917			
17	0,9	-9	6	0,3	528	70	45,1	28,0	31,4	37,0	725			
40	1,4	3	37	1,3	796	130	44,0	36,0	23,0	36,1	1 047			
1	0,0	-22	-8	-0,3	668	65	42,0	37,4	24,7	33,7	892			
18	0,2	-61	6	0,1	2 834	377	45,5	27,6	29,0	34,3	4 094			
1	0,1	-7	-1	-0,1	458	45	40,0	43,5	15,5	36,8	626			
4	0,3	4	-5	-0,4	366	37	44,3	26,6	30,3	38,0	594			
10	0,2	15	27	0,5	1 673	367	49,2	8,7	38,7	50,0	2 023			
115	13,6	-12	-13	-1,5	226	48	41,3	23,4	37,5	34,9	378			
12	0,6	2	23	1,2	564	74	46,4	31,9	24,5	40,3	810			
6	0,3	0	24	1,3	490	74	45,2	26,1	30,0	40,1	671			
22	0,2	59	98	0,8	4 253	852	48,2	4,5	40,7	53,1	4 495			

24. (jatk. – forts. – cont.)

Lääni ja kunta ⁵⁾ Län och kommun ⁶⁾ Province and municipality 1.1.1991	Taa- jama- aste ¹⁾ Tät- orts- grad ¹⁾ Degree of urban- ization ¹⁾	Maa- pinta-ala Lands- area km ²	Maassa asuva väestö 31.12.1989 I landet bosatt befolkning 31.12.1989 Resident population 31.12.1989				Ikä – Ålder – Age			
			Kaikkiaan Inalles Total	Maa-km ² -ä kohti Per km ² land area	0–14		15–64		65–	
					%	%	%	%		
Vahto	5	77,1	1 650	21,4	432	26,2	1 052	63,8	166	10,1
Vampula	2	142,4	1 935	13,6	273	14,1	1 227	63,4	435	22,5
Vehmaa	3	187,8	2 794	14,9	489	17,5	1 744	62,4	561	20,1
Velkua	0	31,1	222	7,1	50	22,5	131	59,0	41	18,5
Viikkala	4	200,1	1 928	9,6	343	17,8	1 227	63,6	358	18,6
□ Västanfjärd	0	95,9	900	9,4	160	17,8	506	56,2	234	26,0
Yläne	3	343,0	2 365	6,9	434	18,3	1 410	59,6	521	22,0
Äetsä	6	233,5	5 512	23,6	1 036	18,8	3 616	65,6	860	15,6
Ahvenanmaan maakunta Landskapet Åland	5	1 526,5	24 231	15,9	4 396	18,1	15 813	65,3	4 022	16,6
Kaupungit – Städer	9	11,6	10 117	872,2	1 707	16,9	6 863	67,8	1 547	15,3
□ Maarianhamina – Mariehamn	9	11,6	10 117	872,2	1 707	16,9	6 863	67,8	1 547	15,3
Muut kunnat – Övriga kommuner	1	1 514,9	14 114	9,3	2 689	19,1	8 950	63,4	2 475	17,5
□ Brändö	0	102,9	524	5,1	71	13,5	322	61,4	131	25,0
□ Eckerö	4	111,2	786	7,1	141	17,9	472	60,0	173	22,0
□ Finström	3	121,4	2 201	18,1	439	19,9	1 447	65,7	315	14,3
□ Föglö	0	131,5	602	4,6	111	18,4	348	57,8	143	23,8
□ Geta	0	84,4	463	5,5	84	18,1	271	58,5	108	23,3
□ Hammarland	1	133,2	1 212	9,1	218	18,0	800	66,0	194	16,0
□ Jomala	2	141,3	2 971	21,0	640	21,5	1 944	65,4	387	13,0
□ Kumlinge	0	96,3	471	4,9	80	17,0	266	56,5	125	26,5
□ Kökar	0	57,5	292	5,1	34	11,6	173	59,2	85	29,9
□ Lemland	2	111,6	1 219	10,9	285	23,4	789	64,7	145	11,1
□ Lumparland	0	35,7	314	8,8	66	21,0	195	62,1	53	16,9
□ Saltvik	1	151,4	1 598	10,6	290	18,1	1 004	62,8	304	19,0
□ Sottunga	0	26,8	136	5,1	23	16,9	74	54,4	39	28,7
□ Sund	0	108,5	945	8,7	148	15,7	608	64,3	189	20,0
□ Vårdö	0	101,3	380	3,8	59	15,5	237	62,4	84	22,1
Hämeen lääni – Tavastehus län	8	16 340,8	678 283	41,5	123 634	18,2	458 385	67,6	96 264	14,2
Kaupungit – Städer	9	3 579,1	434 578	121,4	74 487	17,1	297 811	68,5	62 280	14,3
Hämeenlinna – Tavastehus	9	166,6	43 098	258,7	7 431	17,2	29 134	67,6	6 533	15,2
Forssa	8	249,4	19 753	79,2	3 549	18,0	13 409	67,9	2 795	14,1
Lahti – Lahtis	9	135,0	93 132	689,9	15 860	17,0	64 336	69,1	12 936	13,9
Mänttä	9	64,3	7 704	119,8	1 480	19,2	5 245	68,1	979	12,7
Nokia	8	289,0	25 807	89,3	5 038	19,5	17 637	68,3	3 132	12,1
Orivesi	6	544,6	9 217	16,9	1 678	18,2	5 947	64,5	1 592	17,3
Riihimäki	9	120,9	24 880	205,8	4 493	18,1	16 865	67,8	3 522	14,2
Tampere – Tammerfors	9	522,7	171 561	328,2	27 937	16,3	118 921	69,3	24 703	14,4
Toijala	9	50,9	8 215	161,4	1 466	17,8	5 419	66,0	1 330	16,2
Valkeakoski	8	273,0	22 042	80,7	3 948	17,9	15 039	68,2	3 055	13,9
Virrat – Virtdois	4	1 162,8	9 169	7,9	1 607	17,5	5 859	63,9	1 703	18,6
Muut kunnat – Övriga kommuner	6	12 761,7	243 705	19,1	49 147	20,2	160 574	65,9	33 984	13,9
Asikkala	5	563,9	8 787	15,6	1 649	18,8	5 694	64,8	1 444	16,4
Hattula	6	381,6	8 645	22,7	1 839	21,3	5 733	66,3	1 073	12,4
Hauho	4	356,7	4 182	11,7	712	17,0	2 599	62,1	871	20,8
Hausjärvi	5	355,5	7 792	21,9	1 631	20,9	5 019	64,4	1 142	14,7
Hollola	6	463,2	19 735	42,6	4 500	22,8	13 490	68,4	1 745	8,8

Ruotsinkielisiä Svenskspråkiga Swedish- speaking	Syntyneiden enemmys Födelse- överskott Excess of births 1989	Kokonaismuutos Total- förändring Total change 1989	Keskiaaste Mellan- nivå Upper secondary education	Korkea-aste Högere nivå Higher education	Koulutustase 31.12.1989 ²⁾³⁾ Utbildningsnivå 31.12.1989 ²⁾³⁾ Level of education 31.12.1989 ²⁾³⁾	Työllinen työvoima, % Sysselsatt arbetskraft, % Employed labour force, %	Elinkeinerakenne, % ⁴⁾ Näringsstruktur, % ⁴⁾ Industrial structure, % ⁴⁾		Asutunkuntia Bostadshushåll Household- dwelling units			
							Maa- ja metäsi talous ⁵⁾ (TOL 1)	Teollisuus Indus- tri (TOL 2.5)		Palvelut Tjänster (TOL 6-9)		
							1988	1988				
13	0,8	6	43	2,7	493	58	50,2	18,0	31,4	47,4	549	
1	0,1	-12	-32	-1,6	555	59	45,1	41,6	20,4	31,6	780	
4	0,1	-3	-38	-1,3	852	102	44,9	28,0	31,2	37,2	1 159	
2	0,9	3	2	0,9	59	16	44,5	33,7	12,2	46,9	85	
4	0,2	-6	22	1,2	593	57	41,8	28,1	34,0	35,2	723	
840	93,3	-7	4	0,4	258	49	40,6	23,9	21,7	49,2	363	
4	0,2	0	-27	-1,1	581	81	40,7	31,8	24,8	40,4	951	
8	0,1	6	-3	-0,1	1 517	219	46,0	11,8	51,3	33,9	2 128	
22 928	94,6	129	186	0,8	7 519	1 717	50,6	12,5	16,3	66,4	10 149	
9 411	93,0	62	40	0,4	3 562	1 002	52,5	1,6	15,4	78,6	4 658	
9 411	93,0	62	40	0,4	3 562	1 002	52,5	1,6	15,4	78,6	4 658	
13 517	95,8	67	146	1,0	3 957	715	49,3	20,9	17,1	57,0	5 491	
4	0,2	-4	-8	-1,5	122	37	52,3	39,2	8,6	45,3	229	
7	54	95,9	-1	4	0,5	211	25	45,9	17,8	12,8	63,5	315
2	101	95,5	13	27	1,2	624	119	50,7	14,6	20,5	61,5	833
5	75	95,5	-4	3	0,5	142	26	43,9	41,8	9,1	42,6	259
4	39	94,8	3	1	0,2	104	20	47,4	42,5	8,7	42,5	186
1 182	97,5	10	-2	-0,2	372	37	52,3	24,3	20,3	49,8	477	
2 819	94,9	22	59	2,0	865	167	51,3	12,9	18,3	65,0	1 078	
4	49	95,3	1	12	2,6	101	18	43,8	36,8	7,5	45,8	197
2	284	97,3	-1	8	2,8	67	14	40,8	28,4	5,2	50,0	122
1 164	95,5	19	27	2,3	373	89	49,1	12,1	17,6	66,2	441	
299	95,2	2	5	1,6	80	19	47,9	20,9	13,5	60,8	121	
1 550	97,0	4	10	0,6	467	66	48,8	21,7	22,2	52,0	628	
1	129	94,9	1	-4	-2,9	35	13	45,7	39,1	7,8	46,9	62
910	96,3	2	4	0,4	274	34	49,6	19,5	22,5	53,5	392	
367	96,6	0	0	0,0	120	31	48,4	34,2	6,5	52,2	151	
2 355	0,3	1 122	3 830	0,6	229 229	47 341	47,3	6,0	37,7	53,8	280 720	
1 774	0,4	712	846	0,2	150 890	33 966	47,5	2,2	38,3	57,4	190 027	
140	0,3	138	338	0,8	15 018	3 930	47,8	1,7	32,5	63,9	18 753	
54	0,3	24	-152	-0,8	6 606	1 021	48,5	4,5	45,1	47,6	8 525	
272	0,3	14	-119	-0,1	32 258	6 067	48,2	0,7	41,8	55,3	41 373	
19	0,2	7	-84	-1,1	2 717	419	45,6	1,9	47,8	48,8	3 192	
60	0,2	76	463	1,8	8 421	1 325	46,2	2,7	51,1	44,3	10 273	
18	0,2	-38	48	0,5	2 824	503	44,2	16,1	32,3	48,6	3 748	
84	0,3	83	18	0,1	8 440	1 707	49,4	1,6	36,1	60,6	10 699	
1 025	0,6	378	493	0,3	61 564	16 873	47,8	0,9	33,5	63,4	77 576	
14	0,2	8	88	1,1	2 620	433	46,1	2,9	45,2	49,6	3 363	
82	0,4	53	-200	-0,9	7 675	1 308	46,0	4,0	53,0	41,1	8 921	
6	0,1	-31	-47	-0,5	2 747	380	42,2	23,3	32,1	41,2	3 604	
581	0,2	410	2 984	1,2	78 339	13 375	46,7	13,1	36,8	47,2	90 693	
16	0,2	-25	60	0,7	2 726	487	46,4	18,5	34,3	44,1	3 327	
26	0,3	21	195	2,3	2 974	554	48,2	11,1	26,9	59,4	3 134	
10	0,2	-3	52	1,3	1 293	230	43,5	27,4	23,7	43,5	1 626	
34	0,4	-5	120	1,6	2 500	346	46,2	15,4	38,3	44,2	2 925	

24. (jatk. – forts. – cont.)

Lääni ja kunta ⁶⁾ Län och kommun ⁶⁾ Province and municipality 1.1.1991	Taa- jama- aste ¹⁾ Tät- orts- grad ¹⁾ Degree of urban- ization ¹⁾	Maa- pinta-ala Land- area Lang area km ²	Maassa asuva väestö 31.12.1989 I landet bosatt befolkning 31.12.1989 Resident population 31.12.1989		Ikä – Ålder – Age			%	%	%						
			Kaikkiaan Inalles Total	Maa-km ² ä Per km ² land Per km ² land area	0–14						15–64			65–		
Humppila	5	147,6	2 718	18,4	519	19,1	1 741	64,1	458	16,8						
Järäkkälä	6	550,8	15 160	27,5	2 744	18,1	10 207	67,3	2 209	14,6						
Jokioinen – Jockis	5	180,6	5 527	30,6	1 114	20,2	3 662	66,3	751	13,6						
Juopajoki	5	259,0	2 502	9,7	528	21,1	1 517	60,6	457	18,3						
Kalvola	6	300,0	3 504	11,7	655	18,7	2 227	63,6	622	17,8						
Kangasala	8	355,7	20 779	58,4	4 440	21,4	13 965	67,2	2 374	11,4						
Koski (– Koskis)	3	188,6	2 288	12,1	440	19,2	1 411	61,7	437	19,1						
Kuhmalampi	0	1 095,0	6,5	161	14,7	671	61,3	263	24,0	0						
Kuovesi	4	334,2	3 100	9,3	604	19,5	1 982	63,9	514	16,6						
Kuru	3	717,0	3 134	4,4	559	17,8	1 955	62,4	620	19,8						
Kylmäkoski	4	191,1	2 521	13,2	481	19,1	1 641	65,1	399	15,8						
Kärkölä	5	256,2	5 287	20,6	1 066	20,2	3 389	64,1	832	15,7						
Lammi	4	537,7	5 929	11,0	1 071	18,1	3 726	62,8	1 132	19,1						
Lempäälä	8	272,9	14 441	52,9	3 240	22,4	9 544	66,1	1 657	11,5						
Loppi	4	595,8	7 260	12,2	1 422	19,6	4 611	63,5	1 227	16,9						
Luppioinen	3	317,5	2 574	8,1	387	15,0	1 582	61,5	605	23,5						
Längelmäki	3	425,1	2 046	4,8	297	14,5	1 238	60,5	511	25,0						
Nastola	7	325,0	15 029	46,2	3 216	21,4	10 450	69,5	1 363	9,1						
Padasjoki	4	524,7	4 432	8,4	773	17,4	2 873	64,8	786	17,7						
Pirkkala – Birkala	8	81,5	11 285	138,5	2 522	22,3	7 776	68,9	987	8,7						
Pälkäne	4	239,3	3 949	16,5	702	17,8	2 528	64,0	719	18,2						
Renko	3	278,3	2 457	8,8	477	19,4	1 598	65,0	382	15,5						
Ruovesi	4	779,9	6 150	7,9	1 045	17,0	3 890	63,3	1 215	19,8						
Sahalahti	4	136,8	2 180	15,9	439	20,1	1 473	67,6	268	12,3						
Tammela	3	641,7	5 806	9,0	1 048	18,0	3 659	63,0	1 099	18,9						
Tuulos	3	158,1	1 660	10,5	319	19,2	1 014	61,1	327	19,7						
Urala	3	473,5	6 112	12,9	1 009	16,5	3 880	63,5	1 223	20,0						
Vesilampi	1	300,4	3 055	10,2	548	17,9	1 964	64,3	543	17,8						
Viiala	8	51,1	5 201	101,8	1 012	19,5	3 419	65,7	770	14,8						
Vilppula	6	471,3	6 532	13,9	1 191	18,2	4 226	64,7	1 115	17,1						
Ylöjärvi	7	198,3	18 041	91,0	4 292	23,8	12 473	69,1	1 276	7,1						
Ypäjä	3	182,5	2 810	15,4	495	17,6	1 747	62,2	568	20,2						
Kymen lääni – Kymmene län	7	10 783,2	335 466	31,1	59 232	17,7	226 103	67,4	50 131	14,9						
Kaupungit – Städer	9	2 085,8	228 163	109,4	39 496	17,3	155 882	68,3	32 785	14,4						
Kouvola	9	43,8	31 632	722,2	5 452	17,2	21 892	69,2	4 288	13,6						
Anjalankoski	7	726,1	19 047	26,2	3 401	17,9	12 614	66,2	3 032	15,9						
Hamina – Fredrikshamn	9	18,7	10 127	541,5	1 608	15,9	6 930	68,4	1 589	15,7						
Imatra	9	154,8	33 832	218,6	5 676	16,8	23 390	69,1	4 766	14,1						
Kotka	9	268,3	56 933	212,2	9 582	16,8	38 637	67,9	8 714	15,3						
Kuusankoski	9	113,9	21 788	191,3	3 882	17,8	14 917	68,5	2 989	13,7						
Lappeenranta – Villmanstrand	8	760,0	54 804	72,1	9 895	18,1	37 502	68,4	7 407	13,5						
Muut kunnat – Övriga kommuner	5	8 697,4	107 303	12,3	19 736	18,4	70 221	65,4	17 346	16,2						
Elimäki (– Elimä)	5	383,0	8 610	22,5	1 758	20,4	5 659	65,7	1 193	13,9						
Iitti (– Iitis)	4	588,0	7 855	13,4	1 430	18,2	5 082	64,7	1 343	17,1						
Jaala	2	432,2	1 979	4,6	300	15,2	1 257	63,5	422	21,3						
Joutseno	7	310,8	11 868	38,2	2 343	19,7	8 009	67,5	1 516	12,8						
Lemi	3	217,5	3 089	14,2	591	19,1	2 013	65,2	485	15,7						

Ruotsinkielisiä Svenskspråkiga speaking	Syntyneiden enermiyys Födelse- överskott 1988	Kokonais- muutos Total- change 1989	Keskiaste Mellan- nivå Upper secondary education	Korkea-aste Högere nivå Higher education	Työllinen työvoima, % Sysselsatt arbetskraft, %	Elinkeinorakenne, % ⁴⁾ Näringsstruktur, % ⁴⁾ Industrial structure, % ⁴⁾	Maa- ja metsä- tuotus ³⁾ (TOL 1)	Teollisuus Industry (TOL 2-5)	Palvelut Tjänster (TOL 6-9)	Asutuskuntia Bostadsushäll Household-dwelling units								
											Väestömuutokset Befolkningsrörelsen Population changes		Koulutustase 31.12.1989 ²⁾³⁾ Utbildningsnivå 31.12.1989 ²⁾³⁾ Level of education 31.12.1989 ²⁾³⁾		1988		1988	
											%	%	%	%	%	%	%	%
7	0,3	0	39	1,5	792	74	45,1	26,1	35,9	34,3	1 021							
51	0,3	11	330	2,2	4 970	760	48,6	10,6	45,3	41,7	5 945							
7	0,1	1	85	1,6	1 764	324	48,2	15,0	32,8	49,8	2 032							
3	0,1	-8	40	1,6	682	91	42,8	21,7	32,6	42,4	957							
17	0,5	-5	30	0,9	974	150	43,0	17,0	42,7	37,7	1 376							
52	0,2	120	306	1,5	7 116	1 655	47,2	5,0	35,3	57,2	7 571							
5	0,2	2	31	1,4	685	109	46,2	33,5	24,2	38,3	829							
-	-	-9	38	3,6	293	44	42,1	31,5	24,5	38,4	446							
-	-	14	-26	-0,8	981	170	44,8	12,0	42,4	43,1	1 218							
1	0,0	-22	-11	-0,4	864	117	39,2	25,4	25,6	43,9	1 223							
3	0,1	-14	13	0,5	799	104	43,5	27,3	33,6	34,6	931							
8	0,2	-10	108	2,1	1 595	200	46,6	18,2	40,4	38,6	1 950							
9	0,2	-21	30	0,5	1 914	334	46,6	25,7	20,3	50,7	2 341							
36	0,2	74	282	2,0	4 872	869	46,6	4,8	37,0	55,4	5 119							
13	0,2	-20	160	2,3	2 111	300	45,5	23,0	28,3	43,9	2 647							
1	0,0	-16	37	1,5	687	103	42,1	28,7	28,1	38,2	1 018							
3	0,1	-21	-14	-0,7	583	68	39,3	33,1	25,1	37,6	863							
32	0,2	59	211	1,4	4 887	711	42,5	6,0	47,9	44,3	5 494							
14	0,3	-13	-68	-1,5	1 193	171	43,2	17,3	37,0	41,5	1 740							
52	0,5	94	142	1,3	4 009	1 004	49,6	1,7	39,2	56,6	3 979							
12	0,3	-21	3	0,1	1 283	224	45,3	23,8	31,4	41,0	1 461							
6	0,2	-1	44	1,8	797	80	46,5	28,1	30,7	37,0	898							
12	0,2	-11	-7	-0,1	1 815	256	42,0	21,5	33,5	41,0	2 472							
2	0,1	-6	54	2,5	685	93	50,0	18,7	47,2	31,1	820							
6	0,1	-23	137	2,4	1 734	289	44,9	24,4	30,0	41,2	2 157							
2	0,1	-1	28	1,7	484	69	43,1	21,0	28,4	45,0	620							
8	0,1	-37	-52	-0,8	1 706	241	43,1	24,5	35,8	34,8	2 438							
1	0,0	-24	40	1,3	935	142	44,1	32,5	21,1	41,0	1 078							
10	0,2	20	16	0,3	1 597	191	42,9	3,3	53,2	41,2	2 036							
3	0,0	-18	-55	-0,8	1 983	212	42,5	14,1	43,8	39,6	2 660							
72	0,4	193	327	1,8	6 356	1 180	50,8	2,5	39,3	55,9	6 256							
5	0,2	-22	18	0,6	851	106	45,1	32,9	31,0	32,9	1 097							
2 032	0,6	-138	-456	-0,1	113 922	18 557	45,6	9,2	34,9	53,6	135 982							
1 138	0,5	-3	-1 069	-0,5	80 919	13 869	46,0	3,4	37,2	57,4	96 751							
109	0,3	84	-258	-0,8	11 575	2 702	49,4	1,6	29,6	66,7	14 195							
43	0,2	-68	-138	-0,7	6 196	758	45,3	12,8	46,0	38,8	7 383							
47	0,5	-27	-34	-0,3	3 572	704	45,2	1,0	26,0	70,9	4 483							
44	0,1	-6	-311	-0,9	11 391	1 736	45,6	2,0	43,6	52,4	14 365							
663	1,2	-28	-248	-0,4	21 194	3 288	43,4	1,6	35,2	61,4	24 700							
139	0,6	-58	42	0,2	8 428	1 030	46,8	1,5	49,8	47,1	9 027							
93	0,2	100	-122	-0,2	18 563	3 651	47,0	4,9	33,9	58,9	22 598							
894	0,8	-135	613	0,6	33 003	4 688	44,7	22,0	29,7	45,2	39 231							
56	0,6	-2	59	0,7	2 835	345	47,7	23,7	30,4	42,9	3 138							
14	0,2	16	103	1,3	2 453	363	45,6	21,5	36,3	39,6	3 078							
2	0,1	-7	-17	-0,9	518	69	41,5	33,3	22,7	40,6	824							
11	0,1	31	137	1,2	3 889	630	45,7	8,9	38,9	49,7	4 334							
2	0,1	-22	99	3,3	930	95	44,2	25,7	24,7	45,8	1 060							

24. (jatk. – forts. – cont.)

Läni ja kunta ⁵⁾ Län och kommun ⁶⁾ Provinces and municipality 1.1.1991	Taa- jama- aste ¹⁾ Tät- orts- grad ¹⁾ Degree of urban- iza- tion ¹⁾	Maa- pinta- ala Land- area Langdarea km ²	Maassa asuva väestö 31.12.1989 I landet bosatt befolkning 31.12.1989 Resident population 31.12.1989						Ikä – Ålder – Age		
			Kaikkiaan Inalles Total	Maa-km ² a Per km ² land Per km ² land area	0–14		15–64		65–		
					%	%	%	%	%	%	
Luumäki	4	748,3	5 645	7,5	911	16,1	3 567	63,2	1 167	20,7	
Miehikkälä	1	422,5	2 835	6,7	444	15,7	1 776	62,6	615	21,7	
Parikkala	4	324,3	5 315	16,4	850	16,0	3 388	63,7	1 077	20,3	
▼ Pyhtää – Pyttis	6	288,4	5 424	18,8	1 056	19,5	3 520	64,9	948	15,6	
Rautjärvi	5	354,2	5 453	15,4	899	16,5	3 589	66,0	955	17,5	
Ruokolahi	4	931,1	6 446	6,9	1 179	18,3	4 232	65,7	1 035	16,1	
Saari	2	167,4	1 907	11,4	313	16,4	1 221	64,0	373	19,6	
Savitaipale	3	539,5	4 838	9,0	764	15,8	3 117	64,4	957	19,8	
Suomenniemi	0	284,9	1 006	3,5	135	13,4	639	63,5	232	23,1	
Tuupalsaari	4	401,5	4 538	11,3	1 000	22,0	2 957	65,2	581	12,8	
Uukuniemi	0	101,7	719	7,1	118	16,4	438	60,9	163	22,7	
Valkalea	5	860,9	11 318	13,1	2 238	19,8	7 607	67,2	1 473	13,0	
Vehkalahti – Veckelax	7	588,3	12 452	21,2	2 405	19,3	8 372	67,2	1 675	13,5	
Virolahti (– Vederflax)	2	371,2	4 223	11,4	700	16,6	2 633	62,3	890	21,1	
Ylämaa	2	380,6	1 783	4,7	302	16,9	1 135	63,7	346	19,4	
Mikkelin lääni – St Michels län	6	16 342,4	208 156	12,7	37 772	18,1	138 643	66,6	31 741	15,2	
Kaupungit – Städer	9	993,9	90 695	91,3	66 442	18,1	62 106	68,5	12 147	13,4	
Mikkeli – St. Michel	9	88,6	31 785	358,7	5 808	18,3	21 906	68,9	4 071	12,8	
Heinola	9	48,6	16 313	335,7	2 847	17,5	11 361	69,6	2 105	12,9	
Pieksämäki	9	36,0	14 073	390,9	2 566	18,2	9 488	67,4	2 019	14,3	
Savonlinna – Nyslott	8	820,7	28 524	34,8	5 221	18,3	19 351	67,8	3 952	13,9	
Muut kunnat – Övriga kommuner	3	15 348,4	117 461	7,7	21 330	18,2	76 537	65,2	19 594	16,7	
Anttola	4	257,2	1 910	7,4	378	19,8	1 230	64,4	302	15,8	
Eronkoski	3	319,8	2 255	7,1	460	20,4	1 401	62,1	394	17,5	
Hartola (– Gustav Adolfs)	4	564,9	4 316	7,6	720	16,7	2 785	64,5	811	18,8	
Haukivuori	3	401,7	2 753	6,9	466	16,9	1 741	63,2	546	19,8	
Heinolan mlk. – Heinola lk.	5	632,0	5 859	9,3	1 135	19,4	3 965	67,7	759	13,0	
Heinävesi	3	1 046,9	5 366	5,1	868	16,2	3 448	64,3	1 050	19,6	
Hirvensalmi	2	467,8	2 863	6,1	392	13,7	1 841	64,3	630	22,0	
Joroinen – Jorois	4	576,8	6 395	11,1	1 252	19,6	4 129	64,6	1 014	15,9	
Juva	3	1 169,0	8 451	7,2	1 445	17,1	5 588	66,1	1 418	16,8	
Jäppilä	2	333,5	1 837	5,5	373	20,3	1 147	62,4	317	17,3	
Kangaslampi	1	298,7	1 874	6,3	353	18,8	1 171	62,5	350	18,7	
Kangasniemi	3	1 065,0	7 261	6,8	1 253	17,3	4 707	64,8	1 301	17,9	
Kerimäki	3	592,8	6 487	10,9	1 290	19,9	4 190	64,6	1 007	15,5	
Mikkelin mlk. – St. Michels lk.	3	975,6	11 489	11,8	2 435	21,2	7 698	67,0	1 356	11,8	
Mäntyharju	5	982,8	7 865	8,0	1 334	17,0	5 135	65,3	1 396	17,7	
Pertunmaa	3	376,3	2 511	6,7	369	14,7	1 600	63,7	542	21,6	
Pieksämäen mlk. – Pieksämäki lk.	4	941,9	6 790	7,2	1 543	22,7	4 453	65,6	794	11,7	
Punkaharju	4	498,5	4 665	9,4	678	18,7	3 055	65,5	737	15,8	
Puumala	4	801,5	3 439	4,3	581	16,9	2 186	63,6	672	19,5	
Rantasalmi	3	562,0	5 192	9,2	913	17,6	3 312	63,8	967	18,6	
Ristiina (– Kristina)	4	573,4	5 340	9,3	924	17,3	3 622	67,8	794	14,9	
Savonranta	4	390,3	1 655	4,2	276	16,7	1 062	64,2	317	19,2	
Sulkava	3	590,7	3 936	6,7	629	16,0	2 593	65,9	714	18,1	
Sysmä	4	666,2	5 517	8,3	849	15,4	3 578	64,9	1 090	19,8	
Virtasalmi	2	263,2	1 435	5,5	219	15,3	900	62,7	316	22,0	

Ruotsinkielisiä Svenskspråkiga Swedish- speaking	Väestönmuutokset Befolkningsförändringar Population changes			Koulutustas 31.12.1989 ²⁾³⁾ Utbildningsnivå 31.12.1989 ²⁾³⁾ Level of education 31.12.1989 ²⁾³⁾		Työllinen työvoima, % Sysselsatt arbetskraft, %	Elinkeino- rakenne, % ⁴⁾ Näringsstruk- tur, % ⁴⁾ Industrial structure, % ⁴⁾		Asuntokuntia Bostadshushåll Household-dwelling units		
	Syntyneiden enemmyys Födelse- överskott Excess of births 1988	Kokonaismuutos Total- förändring Total change 1989	Keskiaste Mellan- nivå Higher education	Korkea-aste Högare nivå Higher education	Maa- ja metsä- talous ³⁾ (TOL 1)		Teollisuus Industry (TOL 2-5)	Palvelut Tjänster (TOL 6-9)			
										%	%
8	0,1	-14	-9	-0,2	1 597	219	43,1	33,3	21,9	41,5	2 234
3	0,1	-13	-18	-0,6	694	58	42,3	47,0	14,9	33,9	1 038
5	0,1	-50	-20	-0,4	1 569	249	42,8	24,4	25,2	46,9	2 092
687	12,7	-19	49	0,9	1 752	268	43,2	12,6	34,6	50,0	1 933
3	0,1	-17	-58	-1,1	1 623	209	43,1	17,8	43,2	36,2	2 075
6	0,1	2	10	0,2	1 779	252	43,1	22,5	32,1	41,6	2 263
1	0,1	-2	-31	-1,6	564	59	41,7	48,7	11,4	35,2	674
4	0,1	-3	-20	-0,4	1 332	202	43,6	30,3	23,0	42,1	1 779
–	–	-17	10	1,0	281	31	41,0	39,2	18,4	37,3	397
5	0,1	23	130	2,9	1 525	268	46,5	16,6	27,0	53,7	1 495
–	–	-8	12	1,7	179	27	38,0	44,2	11,9	39,0	263
38	0,3	2	316	2,9	3 726	578	47,3	18,3	27,4	51,4	3 945
35	0,3	0	-73	-0,6	4 051	562	45,4	14,3	34,3	49,3	4 367
13	0,3	-19	-38	-0,9	1 261	166	42,5	34,3	16,5	45,8	1 599
1	0,1	-16	-28	-1,5	445	38	44,2	45,6	17,1	34,9	643
240	0,1	-145	481	0,2	67 636	10 858	44,3	16,8	28,2	51,5	81 858
119	0,1	183	-30	0,0	32 394	6 399	46,3	3,3	31,6	62,5	38 336
33	0,1	101	-10	0,0	11 747	2 683	47,5	2,1	26,4	68,8	13 685
48	0,3	14	57	0,3	5 723	1 060	48,0	1,3	45,7	51,0	6 931
9	0,1	39	-132	-0,9	5 212	743	45,1	2,4	30,1	63,2	6 234
29	0,1	29	55	0,2	9 712	1 913	44,5	6,3	29,7	61,6	11 486
121	0,1	-328	511	0,4	35 242	4 459	42,9	28,0	25,4	42,4	43 522
4	0,2	1	51	2,7	588	77	42,9	27,8	17,9	48,2	672
1	0,0	11	24	1,1	662	65	40,8	34,7	24,7	35,9	762
3	0,1	-10	42	1,0	1 195	169	44,4	34,4	23,1	36,5	1 722
1	0,0	-9	-3	-0,1	745	85	38,4	37,4	20,5	38,0	1 059
9	0,2	0	88	1,5	1 858	188	47,0	13,8	40,6	43,0	2 076
5	0,1	-30	-93	-1,7	1 432	209	39,6	28,5	23,5	44,4	2 137
3	0,1	-16	7	0,2	732	96	41,7	34,6	24,5	36,1	1 152
23	0,4	5	39	0,6	2 098	248	42,8	25,3	29,7	41,6	2 254
9	0,1	-52	-22	-0,3	2 615	292	43,7	33,9	19,4	42,1	3 178
1	0,1	-14	43	2,4	522	58	38,3	37,8	23,9	35,1	633
1	0,1	-15	29	1,6	573	55	39,9	29,5	31,7	34,8	663
4	0,1	-48	-2	0,0	2 052	241	41,3	32,7	24,2	39,3	2 734
3	0,0	10	69	1,1	2 059	258	41,8	23,7	23,9	47,4	2 286
10	0,1	6	178	1,6	3 738	568	45,6	19,2	24,0	52,3	3 817
6	0,1	-30	85	1,1	2 225	313	44,1	23,6	30,4	42,9	3 153
3	0,1	-26	31	1,2	679	68	43,6	43,4	18,9	32,9	1 022
7	0,1	22	112	1,7	2 265	262	43,6	22,7	27,1	47,2	2 263
2	0,0	-2	0	0,0	1 367	211	42,9	23,3	25,7	47,6	1 691
4	0,1	-2	-43	-1,2	995	128	42,1	35,8	17,7	41,7	1 335
8	0,2	-17	-30	-0,6	1 672	208	41,9	33,9	24,5	36,9	1 933
10	0,2	-23	12	0,2	1 609	193	44,2	23,7	33,3	39,7	2 007
1	0,1	-5	-3	-0,2	493	31	39,0	30,9	28,0	36,6	610
1	0,0	-23	-58	-1,5	1 160	169	42,9	32,8	19,3	41,8	1 512
2	0,0	-35	-20	-0,4	1 518	230	43,2	35,1	22,0	37,1	2 288
–	–	-26	-25	-1,7	390	37	36,9	38,6	19,3	37,8	563

24. (jatk. – forts. – cont.)

Lääni ja kunta ⁵⁾ Län och kommun ⁶⁾ Province and municipality 1.1.1991	Taa- jama- aste ¹⁾ Tät- orts- grad ¹⁾ Degree of urban- iza- tion ¹⁾	Maa- pinta-ala Land- areal Land area km ²	Maassa asuva väestö 31.12.1989 I landet bosatt befolkning 31.12.1989 Resident population 31.12.1989			Ikä – Ålder – Age				
			Kaikkiaan Inalles Total	Maa-km ² :ä kohti Per km ² :s land						
					0-14	15-64	65-			
		1.1.1991	%			%				
Vaala	3	1 319,1	4 515	3,4	922	20,4	2 890	64,0	703	15,6
Vihanti	5	482,8	3 888	8,1	914	23,5	2 448	63,0	526	13,5
Vuolijoki	5	691,2	3 224	4,7	729	22,6	2 133	66,2	362	11,2
Yli-Ii	2	772,8	2 419	3,1	666	27,5	1 458	60,3	295	12,2
Ylikiminki	2	994,8	3 291	3,3	848	25,8	2 052	62,4	391	11,9
Lapin lääni – Lapplands län	6	93 057,0	199 973	2,1	42 600	21,3	135 406	67,7	21 967	11,0
Kaupungit – Städer	8	4 935,5	93 689	19,0	19 185	20,5	64 148	68,5	10 356	11,1
Rovaniemi	9	94,3	33 041	350,4	6 624	20,0	23 119	70,0	3 298	10,0
Kemi	9	90,7	25 565	281,9	4 787	18,7	17 645	69,0	3 133	12,3
Kemijärvi	6	3 568,1	12 385	3,5	2 477	20,0	8 424	68,0	1 484	12,0
Tornio – Torneå	8	1 182,4	22 698	19,2	5 297	23,3	14 960	65,9	2 441	10,8
Muut kunnat – Övriga kommuner	4	88 121,5	106 284	1,2	23 415	22,0	71 258	67,0	11 611	10,9
Enontekiö – Enontekis	3	8 050,2	2 467	0,3	535	21,7	1 671	67,7	261	10,6
Inari – Enare	6	15 172,8	7 374	0,5	1 618	21,9	5 090	69,0	666	9,0
Keminmaa	8	627,5	9 087	14,5	2 282	25,1	5 941	65,4	864	9,5
Kittilä	4	8 228,8	6 135	0,7	1 144	18,6	4 268	69,6	723	11,8
Kolari	4	2 563,1	4 700	1,8	1 013	21,6	3 225	68,6	462	9,8
Muonio	5	1 706,3	2 857	1,7	642	22,5	1 919	67,2	296	10,4
Pelkosenniemi	4	1 843,1	1 525	0,8	321	21,0	998	65,4	206	13,5
Pello	5	1 742,8	5 667	3,3	1 159	20,5	3 796	67,0	712	12,6
Posio	3	3 040,3	5 592	1,8	1 180	21,1	3 771	67,4	641	11,5
Ranua	3	3 464,8	5 683	1,6	1 565	27,5	3 508	61,7	610	10,7
Rovaniemen mlk. – Rovaniemi lk.	4	7 903,7	20 149	2,7	4 748	23,6	13 587	67,4	1 814	9,0
Salla	3	5 743,2	6 378	1,1	1 234	19,3	4 210	66,0	934	14,6
Savukoski	3	6 421,4	1 783	0,3	357	20,0	1 243	69,7	183	10,3
Simo	4	1 464,6	4 268	2,9	971	22,7	2 825	66,2	472	11,1
Sodankylä	5	11 794,4	10 567	0,9	2 207	20,9	7 400	70,0	960	9,1
Tervola	3	1 563,7	4 239	2,7	817	19,3	2 774	65,4	648	15,3
Utsjoki	2	5 167,6	1 525	0,3	339	22,2	1 025	67,8	161	10,6
Ylitornio – Övertorneå	4	2 023,5	6 288	3,1	1 283	20,4	4 007	63,7	998	15,9

¹⁾ Tarkoitetaan taajamissa asuvan väestön osuutta koko väestöstä 10 %:n tarkkuudella. Esim 0 = 0,0–9,9 %, 9 = 90,0–100 %. Tiedot perustuvat vuoden 1985 väestötilastuksen tuloksiin – ²⁾ Lukiossa, ammatillisissa oppilaitoksissa tai korkeakoulussa vähintään 400 tuntia kestävä koulutuksen suorittaneet, jotka ovat täyttäneet 15 vuotta – ³⁾ Ks. «Koulutusluokitus», Tilastokeskus, käsikirjoja nro 1 – ⁴⁾ Ko. elinkeinosta toimeentulonsa saavan väestön osuus työllisestä työvoimasta. Pl. elinkeino tuntematon. Ks. «Toimialaluokitus (TOL) 1979», Tilastokeskus, käsikirjoja nro 4 – ⁵⁾ Kuntien ruotsinkieliset nimet, jotka ovat sulkeissa, ovat vakintuoneissa käytössä, mutta ne eivät sisälly luetteloon valtuustovoston päätöksessä.
⁶⁾ Aves den i tätorter bosatta befolkningens andel av hela befolkningen med tio procent noggrannhet. Tex 0 = 0,0–9,9 %, 9 = 90,0–100 %. Uppgifterna grundar sig på 1985 års folkräkning – ¹⁾ Personer 15 år, som slutfört utbildning (utbildningstiden över 400 timmar) i gymnasier, yrkesutbildningsanstalter eller högskolor – ²⁾ Se «Utbildningsklassificering», Statistikcentralen, handböcker nr 1 – ³⁾ Siffrorna utvisar hur många procent den sysselsatta arbetskraften har sin utkomst av frågavarande näringar. Exkl. näringsgren okänd. Se «Näringsgrensindelningen (NJ) 1979», Statistikcentralen, handböcker nr 4 – ⁴⁾ Jord- och skogsbruk, fiske och jakt – ⁵⁾ De svenska namnen inom parentes saknas i förteckningen i statsrådets beslut, men är hävdvunna svenska namn.

Ruotsinkielisiä Svenskspråkiga Swedish- speaking	Väestönmuutokset Befolkningsöverselen Population changes		Koulutustasote 31.12.1989 ²⁾³⁾ Utbildningsnivå 31.12.1989 ²⁾³⁾ Level of education 31.12.1989 ²⁾³⁾		Työllinen työvoima, % Sysselsatt arbetskraft, % Employed labour force, %	Elinkeinerakenne, ⁴⁾ Näringsstruktur, % Industrial structure, ⁴⁾ % Maa- ja metsä- talous ⁵⁾ (TOL 1)		Teollisuus Indstri (TOL 2-5)	Palvelut Tjänster (TOL 6-9)	Asuntokuntia Bostadshus/häli Household-dwelling units	
	Syntyneiden enemmys Födelse- överskott Excess of births 1988	Kokonaismuutos Total- förändring Total change 1989	Keskiaste Mellan- nivå Uppre secondary education	Korkea-aste Högere nivå Higher education		1988	1989				
	%	%	%	%		1988	1989				
2	0,0	4	-26	-0,6	1 373	180	38,7	26,8	15,8	54,0	1 612
1	0,0	29	-59	-1,5	1 140	94	40,9	21,8	39,5	35,6	1 380
1	0,0	7	-31	-1,0	1 058	99	39,8	15,8	43,0	38,5	1 165
1	0,0	7	26	1,1	657	59	34,9	34,5	20,0	40,5	689
1	0,0	18	68	2,1	835	87	38,5	28,0	26,2	41,3	968
244	0,1	899	132	0,1	68 600	10 445	43,7	11,3	24,0	61,6	73 268
128	0,1	491	-72	-0,1	33 896	5 982	45,2	4,1	29,1	64,5	36 997
48	0,1	275	99	0,3	12 856	2 951	49,1	2,2	18,5	77,4	13 617
33	0,1	47	-165	-0,6	8 939	1 357	42,5	0,9	39,0	58,7	10 808
3	0,0	40	-88	-0,7	4 165	546	44,3	11,5	28,3	57,5	4 636
44	0,2	129	82	0,4	7 936	1 128	43,0	6,8	36,0	53,7	8 136
116	0,1	408	204	0,2	34 704	4 463	42,3	18,1	19,2	58,8	36 271
6	0,2	11	23	0,9	822	99	38,2	15,0	13,1	56,6	863
14	0,2	52	22	0,3	2 435	313	45,6	14,7	14,8	66,0	2 611
4	0,0	52	72	0,8	3 172	494	43,1	5,3	32,9	59,6	3 110
6	0,1	-25	46	0,8	2 108	240	43,5	21,3	14,1	60,2	2 254
15	0,3	-6	-41	-0,9	1 588	147	41,3	15,3	22,3	57,1	1 649
2	0,1	19	-10	-0,3	976	132	44,1	11,7	12,7	69,6	953
1	0,1	0	8	0,5	477	64	40,0	23,6	17,3	55,0	547
9	0,2	1	-20	-0,4	1 853	206	38,6	17,8	18,3	59,7	1 778
1	0,0	9	-54	-1,0	682	160	39,9	29,7	19,1	47,3	1 974
3	0,1	62	18	0,3	1 541	189	38,1	31,7	17,4	47,0	1 696
25	0,1	132	409	2,1	6 832	1 061	45,8	12,7	19,8	65,2	6 642
3	0,0	-7	-138	-2,1	1 909	185	37,8	29,5	12,6	53,6	2 232
1	0,1	3	-17	-0,9	575	71	46,2	36,5	12,3	46,9	602
4	0,1	25	46	1,1	1 374	139	40,5	16,7	31,9	48,4	1 415
6	0,1	62	-33	-0,3	3 639	500	45,1	18,5	15,7	62,8	3 603
1	0,0	12	-38	-0,9	1 375	143	39,1	25,9	21,7	48,7	1 569
4	0,3	17	-23	-1,5	448	92	41,3	16,4	11,6	63,5	522
11	0,2	-11	-66	-1,0	1 898	228	38,9	20,3	19,8	54,7	2 251

¹⁾ Indicates portion of urban population by ten percent accuracy. E.g. 0 means 0,0–9,9 %, 9 means 90,0–100 %. Data are based on the 1985 Population Census – ²⁾ Persons 15 years who have completed education (over 400 hours programmes) at senior secondary schools, institutions for vocational education or universities – ³⁾ See Finnish standard classification of education Central Statistical Office of Finland, handbooks No 1 – ⁴⁾ The numbers indicate the percentage of employed labour force living on the industry in question. Excl. industry unknown. See «Standard industrial classification (SIC) 1979», Central Statistical Office of Finland, handbooks No 4 – ⁵⁾ Agriculture, forestry, hunting and fishing.

Lähde – Källa – Source: TK:n väestötietalustoimisto; TK:n väestö- ja asuntolaskenta; TK:n koulutustilastoimisto; TK:n aluetietokanta; Maanmittaushallitus – SC:s byrå för befolkningsstatistik; SC:s folk- och bostadsräkning; SC:s byrå för utbildningsstatistik; SC:s regionala databaser; Lantmätarsystemen – Population Statistics Division of CSO; Population and Housing Census of CSO; Education Statistics Division of CSO; Regional data base of CSO; National Board of Survey

**25. Väestö iän, sukupuolen ja siviilisäädyn mukaan vuosien 1751–1989 lopussa – Befolkning efter ålder, kön
Population by age, sex and marital status at the end of 1751–1989**

Vuosi År Year	Ikä – Ålder – Age							Siviilisäätö – Civilstånd – Marital status			Yhteensä Summa Total
	0–4	5–14	15–24	25–44	45–64	65–74	75–	Naimat- tomia Ogifta Single	Naimisissa Giffta Married	Leskiä ja eronneita Änklingar, änkor och frånskilda Widowed and divorced	
	1 000										
	Koko väestö – Hela befolkningen – Whole population										
1751	70,2	89,7	82,4	97,6	63,9	17,9	8,2	245,6	160,5	23,8	429,9
1800	127,4	174,3	150,9	229,5	118,3	24,9	7,4	497,3	293,6	41,8	832,7
1850	228,3	336,9	289,9	443,9	266,1	55,1	16,8	980,3	559,7	97,0	1 637,0
1900	351,4	579,5	475,5	668,9	438,9	103,2	38,5	1 617,4	892,0	146,5	2 655,9
1910	395,0	654,4	526,6	736,8	461,1	123,5	46,0	1 813,1	965,7	164,6	2 943,4
1920	333,2	717,8	597,6	817,5	493,2	133,9	54,4	1 974,9	978,4	194,3	3 147,6
1930	345,8	672,5	690,9	964,5	571,8	148,3	68,9	2 127,5	1 112,8	222,4	3 462,7
1940	338,0	657,6	653,5	1 152,5	658,1	162,5	73,4	2 134,4	1 305,4	255,8	3 695,6
1950	502,4	705,8	638,6	1 153,1	761,5	187,5	79,0	2 140,4	1 592,5	296,9) 4 029,8
1960	408,2	930,8	684,5	1 147,4	943,9	227,2	100,3	2 304,6	1 818,8	322,8) 4 446,2
1970	339,5	779,1	866,2	1 187,8	998,2	302,2	125,3	2 202,5	2 023,6	372,2	4 598,3
1980	319,5	645,7	761,5	1 464,3	1 019,4	379,9	197,5	2 160,9	2 107,4	519,5	4 787,8
1987	314,9	638,1	688,8	1 587,6	1 070,0	372,6	266,6	2 229,6	2 113,6	595,4	4 938,6
1988	311,1	648,9	667,9	1 600,3	1 075,2	378,1	272,8	2 240,0	2 103,2	611,2	4 954,4
1989	309,4	652,9	654,7	1 611,4	1 084,3	382,6	279,2	2 256,3	2 089,4	628,7	4 974,4
	Miehet – Män – Males										
1751	34,6	44,8	39,4	46,8	28,9	7,2	3,3	120,8	80,2	4,0	205,0
1800	63,8	86,4	73,8	111,1	55,5	11,2	3,2	247,6	146,8	10,6	405,0
1850	114,2	167,7	143,3	217,5	124,3	23,0	6,3	489,2	279,7	27,4	796,3
1900	177,6	292,1	238,6	331,0	209,8	46,0	15,5	825,4	445,3	39,9	1 310,6
1910	200,0	330,2	263,9	359,9	217,6	54,2	18,7	920,3	479,1	45,1	1 444,5
1920	169,6	364,2	297,9	392,1	230,3	57,6	21,4	998,4	485,0	49,7	1 533,1
1930	175,8	341,8	350,1	467,2	264,2	62,7	27,0	1 079,3	552,1	57,4	1 688,8
1940	171,9	334,2	328,4	562,8	300,3	67,5	27,5	1 081,2	649,0	62,4	1 792,6
1950	256,6	359,7	323,4	543,9	342,0	72,7	27,0	1 071,4	794,0	60,8) 1 926,2
1960	208,4	474,6	348,2	560,2	426,9	88,5	33,6	1 169,8	907,4	65,1) 2 142,3
1970	173,2	397,4	444,0	599,9	446,6	118,1	40,8	1 134,8	1 008,6	76,6	2 220,0
1980	163,3	330,0	389,5	749,5	474,9	146,7	61,0	1 132,2	1 052,4	130,3	2 314,9
1987	160,8	326,5	351,4	813,6	516,5	142,7	81,4	1 175,3	1 055,8	161,7	2 392,9
1988	158,8	331,8	340,9	819,4	521,7	145,8	83,1	1 181,6	1 050,6	169,2	2 401,4
1989	158,1	333,9	334,0	824,8	528,2	148,8	85,0	1 191,0	1 043,7	178,1	2 412,8
	Naiset – Kvinnor – Females										
1751	35,6	44,9	43,0	50,8	35,0	10,7	4,9	124,8	80,3	19,8	224,9
1800	63,6	87,9	77,1	118,4	62,8	13,7	4,2	249,7	146,8	31,2	427,7
1850	114,1	169,2	146,6	226,4	141,8	32,1	10,5	491,1	280,0	69,6	840,7
1900	173,8	287,4	236,9	337,9	229,1	57,2	23,0	792,0	446,7	106,6	1 345,3
1910	195,0	324,2	262,7	376,9	243,5	69,3	27,3	892,8	486,6	119,5	1 498,9
1920	163,6	353,6	299,7	425,4	262,9	76,3	33,0	976,5	493,4	144,6	1 614,5
1930	170,0	330,7	340,8	497,3	307,6	85,6	41,9	1 048,2	560,7	165,0	1 773,9
1940	166,1	323,4	325,1	589,7	357,8	95,0	45,9	1 053,2	656,4	193,4	1 903,0
1950	245,8	346,1	315,2	609,2	419,5	114,8	52,0	1 069,0	798,5	236,1) 2 103,6
1960	199,8	456,2	336,3	587,2	517,0	138,7	66,7	1 134,8	911,4	257,7) 2 303,9
1970	186,3	381,7	422,2	587,9	551,6	184,1	84,5	1 067,7	1 015,0	295,6	2 378,3
1980	156,2	315,7	372,0	714,8	544,5	233,2	136,5	1 028,7	1 055,0	389,2	2 472,9
1987	154,1	311,6	337,4	774,0	553,5	229,9	185,2	1 054,3	1 057,8	433,7	2 545,7
1988	152,2	317,1	327,1	780,9	553,5	232,4	189,8	1 058,4	1 052,6	442,0	2 553,0
1989	151,3	319,0	320,7	786,6	556,1	233,7	194,1	1 065,3	1 045,7	450,6	2 561,6

) Näihin lukuihin sisältyy iältään tuntemattomia henkilöitä (tuhansia); v. 1950 miehiä 0,9, naisia 1,0, kaikkiaan 1,9 ja v. 1960 miehiä 1,9, naisia 2,0, yhteensä 3,9.

) I dessa summor ingår personer med okänd ålder (i tusentals); år 1950 män 0,9, kvinnor 1,0, inalles 1,9 och år 1960 män 1,9, kvinnor 2,0, inalles 3,9.

) Including persons with age unknown (thousands); in 1950 0,9 men, 1,0 women, total 1,9 and in 1960 1,9 men, 2,0 women, total 3,9.

Lähde – Källa – Source: Väestö: Väestörakenne kunnittain (TK); Väestö- ja asuntolaskenta (TK); TK:n väestötalustotoimisto – Befolkning: Befolkningens sammansättning kommunvis (SC); Folk- och bostadsräkningen (SC); SC:s byrå för befolkningsstatistik – Population: Structure of Population by Municipality (CSO); Population and Housing Census (CSO); Population Statistics Division of CSO

och civilstånd vid utgången av åren 1751–1989

Vuosi År Year	Ikä – Ålder – Age							Sivillisääty – Civilstånd – Marital status			Yhteensä Summa Total
	0–4	5–14	15–24	25–44	45–64	65–74	75–	Naimat- tomia Ogifta Single	Naimisissa Gifta Married	Leskiä ja eronneita Anklingar, änkor och frånskilda Widowed and divorced	
	%										
	Koko väestö – Hela befolkningen – Whole population										
1751	16,3	20,8	19,2	22,7	14,9	4,2	1,9	57,1	37,3	5,6	100,0
1800	15,3	20,9	18,1	27,6	14,2	3,0	0,9	59,7	35,3	5,0	100,0
1850	13,9	20,6	17,7	27,1	16,3	3,4	1,0	59,9	34,2	5,9	100,0
1900	13,2	21,8	17,9	25,2	16,5	3,9	1,5	60,9	33,6	5,5	100,0
1910	13,4	22,2	17,9	25,0	15,7	4,2	1,6	61,6	32,8	5,6	100,0
1920	10,6	22,8	19,0	26,0	15,7	4,2	1,7	62,7	31,1	6,2	100,0
1930	10,0	19,4	20,0	27,8	16,5	4,3	2,0	61,5	32,1	6,4	100,0
1940	9,1	17,8	17,7	31,2	17,8	4,4	2,0	57,8	35,3	6,9	100,0
1950	12,5	17,5	15,8	28,6	18,9	4,7	2,0	53,1	39,5	7,4	1) 100,0
1960	9,2	20,9	15,4	25,8	21,2	5,1	2,3	51,8	40,9	7,3	1) 100,0
1970	7,4	17,0	18,8	25,8	21,7	6,6	2,7	47,9	44,0	8,1	100,0
1980	6,7	13,5	15,9	30,6	21,3	7,9	4,1	45,1	44,0	10,9	100,0
1987	6,4	12,9	13,9	32,1	21,7	7,5	5,4	45,1	42,8	12,1	100,0
1988	6,3	13,1	13,5	32,3	21,7	7,6	5,5	45,2	42,5	12,3	100,0
1989	6,2	13,1	13,2	32,4	21,8	7,7	5,6	45,4	42,0	12,6	100,0
	Miehet – Män – Males										
1751	16,9	21,9	19,2	22,8	14,1	3,5	1,6	58,9	39,1	2,0	100,0
1800	15,8	21,3	18,2	27,4	13,7	2,8	0,8	61,1	36,3	2,6	100,0
1850	14,3	21,1	18,0	27,3	15,6	2,9	0,8	61,5	35,1	3,4	100,0
1900	13,6	22,3	18,2	25,2	16,0	3,5	1,2	63,0	34,0	3,0	100,0
1910	13,8	22,9	18,3	24,9	15,1	3,7	1,3	63,7	33,2	3,1	100,0
1920	11,1	23,7	19,4	25,6	15,0	3,8	1,4	65,1	31,6	3,3	100,0
1930	10,4	20,2	20,7	27,7	15,7	3,7	1,6	63,9	32,7	3,4	100,0
1940	9,6	18,6	18,3	31,4	16,8	3,8	1,5	60,3	36,2	3,5	100,0
1950	13,3	18,7	16,8	28,2	17,8	3,8	1,4	55,6	41,2	3,2	1) 100,0
1960	9,7	22,2	16,3	26,1	19,9	4,1	1,6	54,6	42,4	3,0	1) 100,0
1970	7,8	17,9	20,0	27,0	20,1	5,3	1,9	51,1	45,4	3,5	100,0
1980	7,1	14,3	16,8	32,4	20,5	6,3	2,6	48,9	45,5	5,6	100,0
1987	6,7	13,6	14,7	34,0	21,6	6,0	3,4	49,1	44,1	6,8	100,0
1988	6,6	13,8	14,2	34,1	21,7	6,1	3,5	49,2	43,7	7,0	100,0
1989	6,6	13,8	13,8	34,2	21,9	6,2	3,5	49,4	43,3	7,9	100,0
	Naiset – Kvinnor – Females										
1751	15,8	19,9	19,1	22,6	15,6	4,8	2,2	55,5	35,7	8,8	100,0
1800	14,9	20,5	18,0	27,7	14,7	3,2	1,0	58,4	34,3	7,3	100,0
1850	13,6	20,1	17,4	26,9	16,9	3,8	1,3	58,4	33,3	8,3	100,0
1900	12,9	21,4	17,6	25,1	17,0	4,3	1,7	58,9	33,2	7,9	100,0
1910	13,0	21,6	17,5	25,2	16,3	4,6	1,8	59,5	32,5	8,0	100,0
1920	10,1	21,9	18,6	26,4	16,3	4,7	2,0	60,5	30,5	9,0	100,0
1930	9,6	18,7	19,2	28,0	17,3	4,8	2,4	59,1	31,6	9,3	100,0
1940	8,7	17,0	17,1	31,0	18,8	5,0	2,4	55,3	34,5	10,2	100,0
1950	11,7	16,4	15,0	29,0	19,9	5,5	2,5	50,8	38,0	11,2	1) 100,0
1960	8,7	19,8	14,6	25,5	22,4	6,0	2,9	49,2	39,6	11,2	1) 100,0
1970	7,0	16,0	17,8	24,7	23,2	7,7	3,6	44,9	42,7	12,4	100,0
1980	6,3	12,8	15,1	28,9	22,0	9,4	5,5	41,6	42,7	15,7	100,0
1987	6,1	12,2	13,3	30,4	21,7	9,0	7,3	41,4	41,5	17,0	100,0
1988	6,0	12,4	12,8	30,6	21,7	9,1	7,4	41,5	41,2	17,3	100,0
1989	5,9	12,5	12,5	30,7	21,7	9,1	7,6	41,6	40,8	17,6	100,0

26. Väestö iän, asuinpaikan ja sukupuolen mukaan sekä keski-ikä vuosien 1970 ja 1989 lopussa
Befolkning efter ålder, bostadsort och kön samt medelålder vid utgången av åren 1970 och 1989
Population by age, place of residence and sex and mean age at the end of 1970 and 1989

Maassa asuva väestö – I landet bosatt befolkning – Resident population

Ikä Ålder Age	Miehet Män Males	Naiset Kvinnor Females	Molemmat sukupuolet Båda könen Both sexes	%	Miehet Män Males	Naiset Kvinnor Females	Molemmat sukupuolet Båda könen Both sexes	%
	1970				1989			
Koko maa – Hela landet – Whole country								
Yhteensä – Summa – Total	2 219 985	2 378 351	4 598 336	100,0	2 412 760	2 561 623	4 974 383	100,0
0–4	173 171	166 273	339 444	7,4	158 072	151 347	309 419	6,2
5–9	194 431	186 729	381 160	8,3	167 346	159 729	327 075	6,6
10–14	202 971	194 975	397 946	8,6	166 516	159 259	325 775	6,5
15–19	215 689	205 481	421 170	9,1	153 928	147 356	301 284	6,1
20–24	228 348	216 751	445 099	9,7	180 017	173 374	353 391	7,1
25–29	169 075	161 956	331 031	7,2	193 158	184 782	377 940	7,6
30–34	145 511	142 458	287 969	6,2	197 918	188 959	386 877	7,8
35–39	138 817	135 708	274 525	6,0	209 916	200 249	410 165	8,2
40–44	146 465	147 804	294 269	6,4	223 804	212 574	436 378	8,8
45–49	130 270	148 699	278 969	6,1	150 596	147 317	297 913	6,0
50–54	106 252	132 245	238 497	5,2	138 055	140 122	278 177	5,6
55–59	109 496	137 817	247 313	5,4	123 603	131 671	255 274	5,1
60–64	100 563	132 893	233 456	5,1	115 967	137 016	252 983	5,1
65–69	72 058	105 405	177 463	3,8	89 510	131 328	220 838	4,4
70–74	46 022	78 686	124 708	2,7	59 336	102 407	161 743	3,3
75–79	25 142	48 244	73 386	1,6	47 051	93 845	140 896	2,8
80–84	11 254	24 895	36 149	0,8	25 999	62 553	88 552	1,8
85–89	3 640	9 136	12 776	0,3	9 378	28 053	37 431	0,8
90–	810	2 196	3 006	0,1	2 590	9 682	12 272	0,2
Kaupungit¹⁾ – Städer¹⁾ – Urban municipalities¹⁾								
Yhteensä – Summa – Total	1 092 450	1 247 858	2 340 308	100,0	1 456 835	1 610 178	3 067 013	100,0
0–4	92 994	89 479	182 473	7,8	94 830	90 475	185 305	6,0
5–9	94 775	91 094	185 869	7,9	96 478	92 808	189 286	6,2
10–14	91 732	88 246	179 978	7,7	97 029	93 098	190 127	6,2
15–19	95 484	97 950	193 434	8,3	90 460	88 974	179 434	5,9
20–24	119 553	130 452	250 005	10,7	114 282	117 455	231 737	7,6
25–29	99 461	101 216	200 677	8,6	127 005	125 470	252 475	8,2
30–34	80 079	81 782	161 861	6,9	124 263	122 008	246 271	8,0
35–39	71 046	73 941	144 987	6,2	127 743	128 486	256 229	8,4
40–44	71 857	78 130	149 987	6,4	138 586	138 941	277 527	9,0
45–49	62 507	76 833	139 340	6,0	93 898	96 278	190 176	6,2
50–54	50 746	67 358	118 104	5,0	82 961	88 887	171 848	5,6
55–59	51 627	70 175	121 802	5,2	72 289	82 196	154 485	5,0
60–64	45 564	68 295	113 859	4,9	65 699	84 096	149 795	4,9
65–69	31 414	53 449	84 863	3,6	50 500	79 838	130 338	4,2
70–74	18 680	38 501	57 181	2,4	33 684	62 537	96 221	3,1
75–79	9 398	23 516	32 914	1,4	26 553	57 635	84 188	2,7
80–84	3 994	12 031	16 025	0,7	14 289	38 398	52 687	1,7
85–89	1 269	4 366	5 635	0,2	4 991	16 930	21 921	0,7
90–	270	1 044	1 314	0,1	1 295	5 668	6 963	0,2
Väestön keski-ikä – Befolkningens medelålder – Mean age of population								
Koko maa – Hela landet – Whole country	31,5	34,9	33,3	.	35,4	39,2	37,4	.
Kaupungit – Städer – Urban municip.	30,8	34,7	32,9	.	35,2	39,2	37,3	.
Muut kunnat – Övriga kommuner – Rural municip.	32,2	35,1	33,6	.	35,9	39,0	37,4	.

¹⁾ Katso alaviite 1, s. 38 – Se not 1, s. 38 – See note 1, p. 38.

Lähde – Källa – Source: Väestö: Väestörakenne kunnittain (TK); SVT VI A, C Väestö, Väestö- ja asuntolaskenta (TK); TK:n väestötalastotoimisto – Befolkning: Befolkningens sammansättning kommunvis (SC); FOS VI A, C Befolkning, Folk- och bostadsräkningen (CS); SC:s byrå för befolkningsstatistik – Population: Structure of Population by Municipality (CSO); OSF VI A, C Population, Population and Housing Census (CSO); Population Statistics Division of CSO

26. (jatk. – forts. – cont.)

Koko maa – Hela landet – Whole country
1989

Koko väestö – Hela befolkningen – Total population 4 974 383

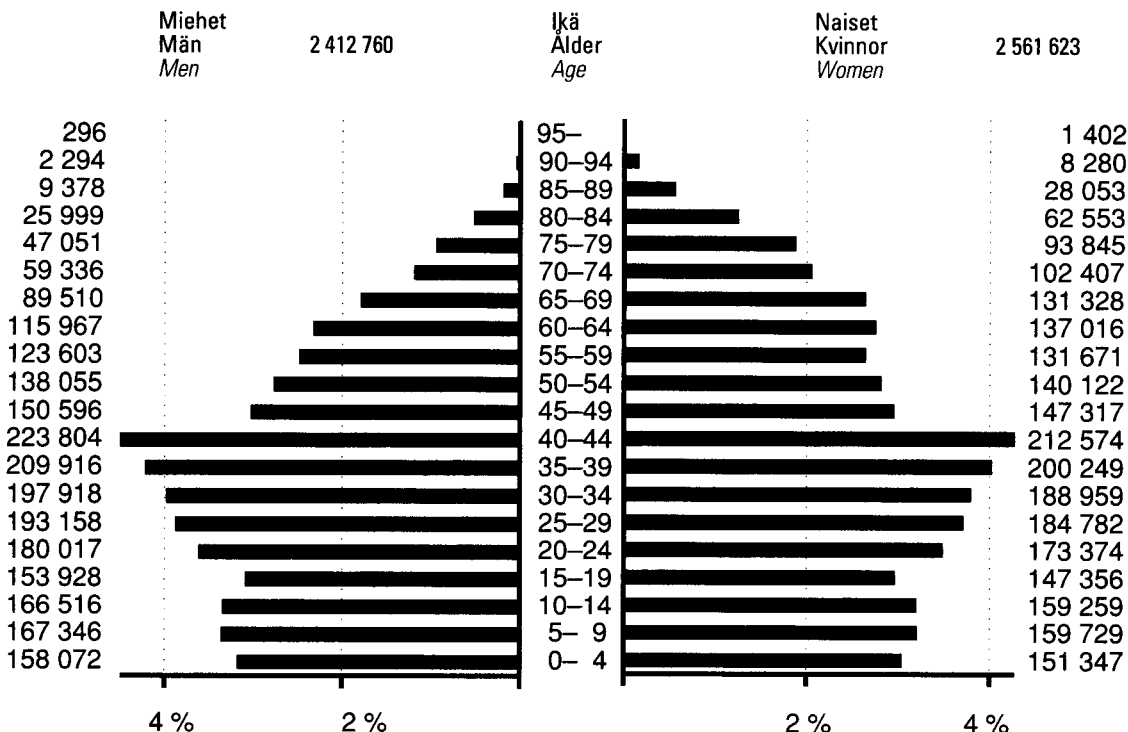
27. Väestö siviilisäädyn ja sukupuolen mukaan lääneittäin vuoden 1989 lopussa
Befolkning efter civilstånd och kön länsvis vid utgången av år 1989
Population by marital status, sex and province at the end of 1989

Läni Län Province	Naimattomia – Ogifta – Single				Naimisissa Giftna Married		Leskiä ja eronneita Änklingar, änkor och frånskilda Widowed and divorced		Yhteensä Summa Total	
	Ikä – Ålder – Age									
	– 14	15–	M	N	M	N	M	N	M	N
Koko maa – Hela landet – Whole country	20,4	18,4	29,0	23,2	43,3	40,8	7,4	17,6	100,0	100,0
Uudenmaan – Nylands	20,2	17,3	29,3	27,0	42,1	38,2	8,4	17,6	100,0	100,0
Turun-Porin – Åbo-Björne- borgs	19,5	17,5	27,7	22,1	45,1	42,1	7,7	18,2	100,0	100,0
Ahvenanmaa – Åland	19,2	17,2	33,4	26,1	41,1	39,8	6,3	16,9	100,0	100,0
Hämeen – Tavastehus	19,4	17,1	28,2	23,1	44,3	40,9	8,1	18,8	100,0	100,0
Kymen – Kymmene	18,5	16,9	29,0	20,8	44,4	42,3	8,1	20,0	100,0	100,0
Mikkelin – St Michels	18,9	17,5	30,8	22,2	43,2	41,2	7,2	19,1	100,0	100,0
Pohjois-Karjalan – Norra Karelen	20,4	19,0	30,5	20,8	42,4	41,3	6,7	18,8	100,0	100,0
Kuopion – Kuopio	20,5	18,8	29,9	22,0	43,1	41,3	6,6	17,9	100,0	100,0
Keski-Suomen – Mellersta Finlands	20,7	19,1	29,5	21,6	42,9	41,6	7,0	17,7	100,0	100,0
Vaasan – Vasa	21,9	20,0	27,1	20,9	45,5	43,9	5,5	15,2	100,0	100,0
Oulun – Uleåborgs	23,9	22,8	29,4	21,6	41,0	40,9	5,7	14,8	100,0	100,0
Lapin – Lapplands	21,5	21,1	31,6	22,9	40,2	40,6	6,7	15,5	100,0	100,0

Lähde – Källa – Source: Väestö: Väestörakenne kunnittain (TK); TK:n väestötalastotoimisto – Befolkning: Befolkningens sammansättning kommunvis (SC); SC:s byrå för befolkningsstatistik – Population: Structure of Population by Municipality (CSO); Population Statistics Division of CSO

28. Väestö kielen mukaan vuosien 1900–1980 lopussa – Befolkning efter språk vid utgången av åren 1900–1980 Population by language at the end of 1900–1980

Vuosi År Year	Kieli – Språk – Language											Yhteensä ¹⁾ Summa ¹⁾ Total ¹⁾
	Suomi Finska Finnish	Ruotsi Svenska Swedish	Venäjä Ryska Russia	Saame Samiska Lappish	Muu Övrigt Other	Yhteensä ¹⁾ Summa ¹⁾ Total ¹⁾	Suomi Finska Finnish	Ruotsi Svenska Swedish	Venäjä Ryska Russia	Saame Samiska Lappish	Muu Övrigt Other	
%												
Koko maa – Hela landet – Whole country												
1900	2 352 990	349 733	5 939	1 336	2 564	2 712 562	86,75	12,89	0,22	0,05	0,09	100,00
1920	2 754 228	340 963	4 806	1 603	3 503	3 105 103	88,70	10,98	0,15	0,05	0,12	100,00
1930	3 022 257	342 916	8 216	2 113	5 246	3 380 748	89,40	10,14	0,24	0,06	0,16	100,00
1940	3 327 534	353 985	7 210	2 345	4 543	3 695 617	90,04	9,58	0,19	0,06	0,13	100,00
1950	3 670 918	348 286	4 890	2 347	3 072	4 029 803	91,10	8,64	0,12	0,06	0,08	100,00
1960	4 108 269	330 538	2 752	1 312	3 242	4 446 222	92,40	7,43	0,06	0,03	0,07	100,00
1970	4 286 895	303 406	1 680	2 240	3 793	4 598 336	93,23	6,60	0,04	0,05	0,08	100,00
1980 ²⁾	4 476 807	300 482	1 489	1 343	7 657	4 787 778	93,50	6,28	0,03	0,03	0,16	100,00
Kaupungit²⁾ – Städer²⁾ – Urban municipalities²⁾												
1900	236 388	97 267	3 741	–	2 217	339 613	69,60	28,64	1,10	–	0,66	100,00
1920	373 413	114 049	2 599	–	3 051	493 112	75,72	23,13	0,53	–	0,62	100,00
1930	496 969	121 461	5 239	–	4 647	628 316	79,10	19,33	0,83	–	0,74	100,00
1940	715 215	138 952	4 615	–	3 848	862 630	82,91	16,11	0,54	–	0,44	100,00
1950	1 147 945	148 315	3 516	1	2 558	1 302 427	88,14	11,39	0,27	0,00	0,20	100,00
1960	1 553 151	148 873	2 124	10	2 837	1 707 049	90,98	8,72	0,12	0,00	0,17	100,00
1970	2 175 437	160 041	1 408	113	3 124	2 340 308	92,96	6,84	0,06	0,00	0,13	100,00
1980	2 675 252	181 864	1 354	51	6 542	2 865 063	93,37	6,35	0,05	0,00	0,23	100,00
Muut kunnat – Övriga kommuner – Rural municipalities												
1900	2 116 602	252 466	2 198	1 336	347	2 372 949	89,19	10,64	0,09	0,06	0,02	100,00
1920	2 380 815	226 914	2 207	1 603	452	2 611 991	91,15	8,69	0,08	0,06	0,02	100,00
1930	2 525 288	221 455	2 977	2 113	599	2 752 432	91,75	8,04	0,11	0,08	0,02	100,00
1940	2 612 319	215 033	2 595	2 345	695	2 832 987	92,21	7,59	0,09	0,08	0,03	100,00
1950	2 522 973	199 971	1 374	2 346	514	2 727 376	92,52	7,33	0,05	0,08	0,02	100,00
1960	2 555 118	181 665	628	1 302	405	2 739 173	93,28	6,63	0,02	0,05	0,01	100,00
1970	2 111 458	143 365	272	2 127	669	2 258 028	93,51	6,35	0,01	0,09	0,03	100,00
1980 ²⁾	1 801 555	118 618	135	1 292	1 115	1 922 715	93,70	6,17	0,01	0,07	0,06	100,00

¹⁾ Näihin lukuihin sisältyy myös ryhmä: kieli tuntematon – ²⁾ Henkikirjoitukseen perustuen (äidinkieli).

¹⁾ Inkl. personer med okänt språk – ²⁾ Enligt mantalsskrivningen (modersmål).

¹⁾ Including persons, whose language is unknown – ²⁾ According to domicile registers (mother tongue).

Lähde – Källa – Source: SVT VI, VI C Väestö, Väestö- ja asuntolaskenta (TK); TK:n väestötalastointisto – FOS VI, VI C Befolkning, Folk- och bostadsräkningen (SC); SC:s byrå för befolkningsstatistik – OSF VI, VI C Population, Population and Housing Census (CSO); Population Statistics Division of CSO

29. Väestö kielen mukaan lääneittäin vuoden 1989 lopussa Befolkning efter språk länsvis vid utgången av år 1989 Population by language and province at the end of 1989

Lääni Province	Äidinkieli – Modersmål – Mother tongue							Yhteensä Summa Total	Län
	Suomi Finska Finnish	Ruotsi Svenska Swedish	Saame Samiska Lappish	Saksa Tyska German	Englanti Engelska English	Venäjä Ryska Russian	Muu ¹⁾ Övrig ¹⁾ Other ¹⁾		
	Koko maa – Whole country								
Whole country	4 656 325	296 840	1 730	2 302	3 053	3 072	11 061	4 974 383	Hela landet
Kaupungit – Urban	2 875 079	175 195	115	1 723	2 551	2 672	9 678	3 067 013	Städer
Muut kunnat – Rural	1 781 246	121 645	1 615	579	502	400	1 383	1 907 370	Övriga kommuner
Uudenmaan	1 084 091	139 912	32	1 204	1 722	1 842	6 657	1 235 460	Nylands
Turun-Porin	687 290	27 434	4	222	313	293	1 083	716 639	Åbo-Björneborgs
Ahvenanmaa	1 100	22 928	–	24	48	–	131	24 231	Åland
Hämeen	683 971	2 373	13	285	342	261	1 022	688 267	Tavastehus
Kymen	332 520	2 032	2	101	106	290	415	335 466	Kymmene
Mikkelin	207 628	240	1	71	56	37	123	208 156	S:t Michels
Pohjois-Karjalan	176 158	116	4	40	64	41	143	176 566	Norra Karelen
Kuopion	255 767	237	1	77	67	51	181	256 381	Kuopio
Keski-Suomen	250 370	326	6	78	99	80	247	251 206	Mell. Finlands
Vaasan	343 394	100 553	9	68	92	63	445	444 624	Vasa
Oulun	436 275	445	28	91	91	86	398	437 414	Uleåborgs
Lapin	197 761	244	1 630	41	53	28	216	199 973	Lapplands

¹⁾ Ml. tuntematon – Inkl. okänt – Incl. unknown.

Lähde – Källa – Source: Väestö, Väestörakene ja väestönmuutokset (TK); TK:n väestötalastointisto – Befolkning; Befolkningens sammansättning och befolkningsrörelsen (SC); SC:s byrå för befolkningsstatistik – Population; Structure of Population and Vital Statistics (CSO); Population Statistics Division of CSO

30. Perheet, joissa alle 18-vuotiaita lapsia, tyypin, alle 18-vuotiaiden lasten määrän ja iän mukaan vuoden 1987 lopussa
Familjer med barn under 18 år efter typ samt under 18-åriga barnens antal och ålder vid utgången av år 1987
Families with children under 18 years of age by type of family and number and age of children under 18 years of age at the end of 1987

Alue Område Area	Yhteensä Summa Total	Aviopari ja lapsia ¹⁾ Äkta makar med barn ¹⁾ Married couple with children ¹⁾	Äiti ja lapsia Mor och barn Mother and children	Isä ja lapsia Far och barn Father and children	Lasten ikä – Barnens ålder Age of children		
					0–2	0–6	0–15
Perheitä – Familjer – Families							
Koko maa – Hela landet – Whole country	643 993	545 698	86 377	11 918	164 496	324 055	587 804
Kaupungit – Städer – Urban municipalities	397 232	326 841	62 843	7 548	101 153	198 551	362 176
Muut kunnat – Övriga kommuner – Rural municipalities	246 761	218 857	23 534	4 370	63 343	125 504	225 628
Lapsia – Barn – Children							
Koko maa – Hela landet – Whole country	1 124 367	989 422	119 311	15 634	181 858	443 191	1 004 140
Kaupungit – Städer – Urban	665 476	570 296	85 448	9 732	110 972	265 282	594 383
Muut kunnat – Övriga kommuner – Rural	458 891	419 126	33 863	5 902	70 886	177 909	409 757
Lapsia perhettä kohti – Barn per familj – Children per family							
Koko maa – Hela landet – Whole country	1,75	1,81	1,38	1,31	1,11	1,37	1,71
Kaupungit – Städer – Urban	1,68	1,74	1,36	1,29	1,10	1,34	1,64
Muut kunnat – Övriga kommuner – Rural	1,86	1,92	1,44	1,35	1,12	1,42	1,82

¹⁾ Ml. avoparit, joilla on yhteisiä lapsia – Inkl. sambor med gemensamma barn – Incl. cohabitees with children.

Lähde – Källa – Source: Väestö-sarja (TK); TK:n väestötilastotoimisto – Serien Befolkning (SC); SC:s byrå för befolkningsstatistik – The series of Population (CSO); Population Statistics Division of CSO

31. Ulkomaalaiset kansalaisuuden mukaan lääneittäin vuoden 1989 lopussa
Utlänningar efter medborgarskap länsvis vid utgången av år 1989
Aliens by citizenship and province at the end of 1989

Lääni Län Province	Kansalaisuus – Medborgarskapsländ – Country of citizenship														Yhteensä ¹⁾ Summa ¹⁾ Total ¹⁾	
	Ruotsin Sverige Sweden	Norjan Norge Norway	Tanskan Danmark Denmark	Ison-Britannian Stor-Britannien United Kingdom	Benelux- maiden Benelux	Saksan liittotasav. Förb.- rep. Tyskl. Fed. Rep. of Germ.	Sveitsin Schweiz Switzerland	Ranskan Frankrike France	Italian Italy	Neuvostoliiton Sovjet- unionen USSR	Muun- Euroopan Övriga Europa Other Europe	Kanadan Canada Canada	Yhdysvaltojen Förenta Staterna U.S.A.	Muiden maiden Övriga länder Other countries		Ilman kansalais- Utan medborg- skap Without citizen- ship
Uudenmaan – Nylands	1 825	241	287	721	49	741	173	216	232	1 196	1 169	145	656	2 964	278	10 615
Turun-Porin – Åbo- Björneborgs	624	41	61	128	3	160	19	42	45	268	172	37	126	484	25	2 210
Ahvenanmaa – Åland	584	26	16	18	–	13	2	1	–	–	–	–	62	–	–	771
Hämeen – Tavastehus	449	38	44	128	2	175	17	20	23	243	181	43	129	384	17	1 876
Kymen – Kymmene	117	10	5	42	1	59	16	20	11	269	109	15	42	81	5	797
Mikkelin – S:t Michels	79	3	5	19	1	35	8	–	2	40	46	8	21	22	1	289
Pohjois-Karjalan – Norra Karelen	64	2	1	13	–	25	5	1	4	41	42	3	18	54	2	273
Kuopion – Kuopio	103	3	4	34	1	45	8	4	4	55	30	11	31	71	3	404
Keski-Suomen – Mellersta Finland	178	2	4	39	2	43	5	4	9	75	67	16	42	104	1	590
Vaasan – Vasa	970	42	23	30	2	43	9	4	11	85	105	34	178	251	3	1 787
Oulun – Uleåborgs	327	17	10	28	–	61	7	3	18	96	112	23	34	194	6	930
Lapin – Lapplands	340	40	3	15	–	27	5	1	11	26	41	3	15	105	30	632
Koko maa – Hela landet – Whole country	5 660	465	463	1 215	61	1 427	274	316	370	2 394	2 091	338	1 354	4 746	371	21 174
Helsinki – Helsingfors	782	113	134	415	28	355	91	136	153	719	643	70	395	1 446	159	5 639

¹⁾ Ml. ne, joiden kansalaisuus on tuntematon – Inkl. personer med okänt medborgarskap – Incl. persons, whose citizenship is unknown.

Lähde – Källa – Source: TK:n väestötilastotoimisto – SC:s byrå för befolkningsstatistik – Population Statistics Division of CSO

32. Väestö toimialan mukaan vuosien 1960, 1970, 1980 ja 1985 lopussa
Befolkning efter näringsgren i slutet av 1960, 1970, 1980 och 1985
Population by industry at the end of 1960, 1970, 1980 and 1985

Toimiala Näringsgren Industry	1960 ¹⁾		1970		1980		1985	
		%		%		%		%
Koko väestö – Hela befolkningen – Whole population								
Maa- ja metsätalous ym. – Jord- och skogsbruk o.d. – Agriculture, forestry, fishing etc.	1 408 240	31,7	809 013	17,6	438 845	9,2	339 985	6,9
Maatalous – Jordbruk – Agriculture	1 140 865	25,7	675 924	14,7	354 495	7,4	258 180	5,3
Metsätalous – Skogsbruk – Forestry and logging	257 114	5,8	128 065	2,8	80 700	1,7	78 219	1,6
Kalastus – Fiske – Fishing	10 261	0,2	5 024	0,1	3 639	0,1	3 586	0,1
Teollisuus ym. – Tillverkning o.d. – Manufacturing etc.	861 856	19,4	986 574	21,4	1 016 210	21,2	865 725	17,6
Kaivostoim. ja teollisuus – Gruvindustri och tillverkning – Mining and manufacturing	818 610	18,4	944 614	20,5	967 978	20,2	822 580	16,8
Sähkö-, kaasu- ja vesihuolto – El-, gas- och vattenförsörjn. – Electricity, gas and water	43 246	1,0	41 960	0,9	48 232	1,0	43 145	0,9
Rakennustoiminta – Byggnadsverksamhet – Construction	456 140	10,2	399 015	8,7	302 634	6,3	277 933	5,7
Kauppa ym. – Handel o.d. – Commerce etc.	448 653	10,1	605 713	13,2	656 549	13,7	676 756	13,8
Kauppa, ravitsemus- ja majoitustoim. – Varuhandel, resta- urang- och hotellverks. – Trade, restaurants and hotels	387 677	8,7	491 241	10,7	465 964	9,7	451 598	9,2
Rahoitus-, vakuutus-, kiinteistö- ym. toiminta – Bank-, försäkrings-, fastigh. o.d. verks. – Financing, insurance etc.	60 976	1,4	114 472	2,5	190 585	4,0	225 158	4,6
Kuljetus- ja tietoliikenne – Samfärdsel o.d. – Transport, communication etc.	299 458	6,7	316 826	6,9	319 956	6,7	268 561	5,5
Palvelukset – Tjänster – Services	481 016	10,8	624 207	13,6	857 474	17,9	906 046	18,5
Tuntematon – Okänd – Unknown	12 722	0,3	45 275	1,0	54 666	1,2	60 389	1,2
Itsenäiset ammatittomat – Självständiga yrkeslösa – Economically inactive independent persons	478 137	10,8	811 713	17,6	1 138 376	23,8	1 515 224	30,9
Yhteensä – Summa – Total	4 446 222	100,0	4 598 336	100,0	4 784 710	100,0	4 910 619	100,0
Ammatissa toimiva väestö²⁾ – Yrkesverksam befolkning²⁾ – Economically active population ²⁾								
Maa- ja metsätalous ym. – Jord- och skogsbruk o.d. – Agriculture, forestry, fishing etc.	720 817	35,5	429 010	20,3	279 175	12,6	241 831	10,6
Maatalous – Jordbruk – Agriculture	604 417	29,8	364 294	17,2	235 288	10,6	190 199	8,4
Metsätalous – Skogsbruk – Forestry and logging	111 838	5,5	62 214	3,0	41 741	1,9	49 161	2,2
Kalastus – Fiske – Fishing	4 562	0,2	2 502	0,1	2 139	0,1	2 471	0,1
Teollisuus ym. – Tillverkning o.d. – Manufacturing etc.	439 282	21,6	549 506	25,9	584 673	26,3	554 236	24,3
Kaivostoim. ja teollisuus – Gruvindustri och tillverkning – Mining and manufacturing	422 180	20,8	531 108	25,1	559 926	25,2	528 473	23,2
Sähkö-, kaasu- ja vesihuolto – El-, gas- och vattenförsörjn. – Electricity, gas and water	17 102	0,8	18 398	0,8	24 747	1,1	25 763	1,1
Rakennustoiminta – Byggnadsverksamhet – Construction	176 157	8,7	176 786	8,3	156 675	7,1	168 360	7,4
Kauppa ym. – Handel o.d. – Commerce etc.	276 400	13,6	399 848	18,9	425 803	19,1	483 447	21,2
Kauppa, ravitsemus- ja majoitustoim. – Varuhandel, resta- urang- och hotellverks. – Trade, restaurants and hotels	241 306	11,9	328 131	15,5	307 190	13,8	329 100	14,5
Rahoitus-, vakuutus-, kiinteistö- ym. toiminta – Bank-, försäkrings-, fastigh. o.d. verks. – Financing, insurance etc.	35 094	1,7	71 717	3,4	118 613	5,3	154 347	6,8
Kuljetus- ja tietoliikenne – Samfärdsel o.d. – Transport, communication etc.	128 844	6,3	150 185	7,1	175 684	7,9	172 626	7,6
Palvelukset – Tjänster – Services	285 539	14,0	383 886	18,1	550 061	24,8	648 862	28,5
Tuntematon – Okänd – Unknown	6 229	0,3	29 036	1,4	50 068	2,2	7 525	0,3
Yhteensä – Summa – Total	2 038 268	100,0	2 118 257	100,0	2 222 139	100,0	2 276 887	100,0

¹⁾ Vuoden 1960 tiedot on muutettu siten, että luokittelu vastaa vuosien 1970, 1980 ja 1985 toimialaluokitusta niin tarkasti kuin mahdollista – ²⁾ V. 1985 ja 1987, työllinen työvoima.

¹⁾ Uppgifterna för året 1960 har ändrats så, att klassificeringen motsvarar näringsgrensklassificeringen av året 1970, 1980 och 1985 så noggrant som möjligt – ²⁾ År 1985 och 1987, sysselsatt arbetskraft.

¹⁾ The data for the year 1960 have been changed so that the classification corresponds as closely as possible to the 1970, 1980 and 1985 Industrial Classification – ²⁾ In 1985 and 1987, employed labour force.

Toimiala Näringsgren Industry	Muutos – Förändring – Change %					
	Koko väestö Hela befolkningen Whole population			Ammatissa toimiva väestö ²⁾ Yrkesverksam befolkning ²⁾ Economically active population ²⁾		
	1960–70	1970–80	1980–85	1960–70	1970–80	1980–85
Maa- ja metsätalous ym. – Jord- och skogsbruk o.d. – Agriculture, forestry, fishing etc.	- 42,6	-45,8	-22,5	- 40,5	-35,0	-13,4
Maatalous – Jordbruk – Agriculture	- 40,8	- 47,6	-27,2	- 39,7	-35,4	-19,2
Metsätalous – Skogsbruk – Forestry	- 50,2	-37,0	- 3,1	- 44,4	+17,8	+17,8
Kalastus – Fiske – Fishing	- 51,0	-27,6	- 1,5	- 45,2	+15,5	+15,5
Teollisuus ym. – Tillverkning o.d. – Manufacturing etc.	+ 14,5	+ 3,0	-14,8	+ 25,1	+ 6,4	- 5,2
Kaivostoim. ja teollisuus – Gruvindustri och tillverkning – Mining and manufacturing	+ 15,4	+ 2,4	-15,0	+ 25,8	+ 5,4	- 5,6
Sähkö-, kaasu- ja vesihuolto – El-, gas- och vattenförsörjn. – Electricity, gas and water	- 3,0	+15,0	-10,5	+ 7,6	+ 34,5	+ 4,1
Rakennustoiminta – Byggnadsverksamhet – Construction ..	- 12,5	-24,2	- 8,2	+ 0,4	-11,4	+ 7,5
Kauppa ym. – Handel o.d. – Commerce etc.	+ 35,0	+ 8,4	+ 3,1	+ 44,7	+ 6,5	+13,5
Kauppa, ravitsemus- ja majoitustoim. – Varuhandel, res- taurang- och hotellverks. – Trade, restaurants and hotels	+ 26,7	- 5,1	- 3,1	+ 36,0	- 6,4	+ 7,1
Rahoitus-, vakuutus-, kiinteistö- ym. toiminta – Bank-, försä- krings-, fastigh. o.d. verks. – Financing, insurance etc. .	+ 87,7	+66,5	+18,1	+104,4	+65,4	+30,1
Kuljetus- ja tietoliikenne – Samfärdsel o.d. – Transport, communication etc.	+ 5,8	+ 1,0	-16,1	+ 16,6	+17,0	- 1,7
Palvelukset – Tjänster – Services	+ 29,3	+37,4	+ 5,7	+ 34,4	+43,3	+18,0
Tuntematon – Okänd – Unknown	+255,9	+20,7	+10,5	+366,1	+72,4	-85,0
Itsenäiset ammatittomat – Självständiga yrkeslösa – Economically inactive persons	+ 69,8	+40,2	+33,1			
Yhteensä – Summa – Total	+ 3,4	+ 4,1	+ 2,6	+ 4,2	+ 4,9	+ 2,5

Ammatissa toimiva väestö²⁾, % – Yrkesverksam befolkning²⁾, % – Economically active population²⁾, %

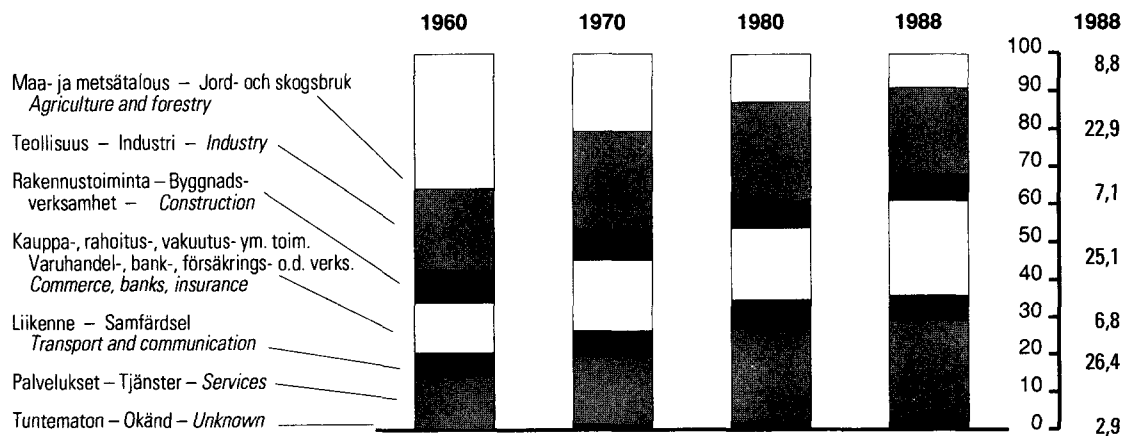

33. Väestö sosioekonomisen aseman ja iän mukaan 17.11.1985 – Befolkning efter socioekonomisk ställning och Population by socio-economic status and age at 17 November 1985

Sosioekonominen asema ¹⁾ Socioeconomic status ¹⁾	Yhteensä Summa Total	Ikä – Ålder – Age			
		0–14	15–19	20–24	25–29
Yhteensä – Total	4 910 619	951 370	346 397	377 983	382 979
Työnantajat ja yksityisyrittäjät – <i>Employers and own-account works</i>	430 739	115 848	12 153	11 312	23 496
Maataloustyönantajat – <i>Farmer-employers</i>	17 437	4 894	558	472	794
Muut työnantajat – <i>Other employers</i>	81 088	26 146	2 272	1 329	3 845
Maatal. yksinäisyrittäjät – <i>Farmers on own account</i>	212 962	52 780	6 453	6 032	10 534
Muut yksinäisyrittäjät – <i>Other own-account workers</i>	119 216	32 028	2 870	3 479	8 323
Ylemmät toimihenkilöt – <i>Upper-level employees with administrative, managerial, professional and related occupations</i>	507 390	180 788	11 663	9 918	41 034
Johdotehtävissä toimivat ylemmät toimihenkilöt – <i>Senior officials and upper management</i>	117 692	46 221	3 357	753	4 439
Muut ylemmät toimihenkilöt – <i>Other senior officials and employees</i>	389 698	134 567	8 306	9 165	36 595
Alemmat toimihenkilöt – <i>Lower-level employees with administrative and clerical occupations</i>	1 014 450	231 957	36 487	79 221	118 041
Esimiestehtävissä toimivat alemmat toimihenkilöt – <i>Supervisors</i>	240 737	82 505	6 232	6 711	19 048
Muut alemmat toimihenkilöt – <i>Other employees</i>	773 713	149 452	30 255	72 510	98 993
Työntekijät – <i>Workers</i>	1 364 633	375 422	70 267	122 286	134 898
Maa- ja metsätal. työntekijät – <i>Farm-workers</i>	68 554	17 849	4 323	7 658	7 086
Teollisuustyöntekijät – <i>Manufacturing workers</i>	643 821	197 532	30 802	53 928	62 552
Jakelu- ja palvelu-työntekijät – <i>Workers in delivery and services</i>	402 743	95 083	21 803	36 354	39 215
Muut työntekijät – <i>Other workers</i>	249 525	64 948	13 339	24 346	26 045
Muut ²⁾ – <i>Others ²⁾</i>	1 593 407	47 355	215 827	155 246	65 510

¹⁾ 0–14-vuotiaat, kotitaloustyötä tekevät henkilöt, joiden ammattiasema on yrittäjäperheenjäsen, saavat asutuskuntansa viitehenkilön sosioekonomisen aseman. –
¹⁾ 0–14-åringar, hushållsarbetsande och personer vars yrkesställning är företagarfamiljemedlem, har samma socioekonomiska ställning som bostadshushållets
¹⁾ 0–14 years old, household workers and the persons whose occupational status is unpaid family worker are given the same socio-economic status as the reference

Lähde – Källa – Source: Väestö- ja asuntolaskenta (TK) – Folk- och bostadsräkningen (SC) – Population and Housing Census (CSO)

älder 17.11.1985

	30–34	35–39	40–44	45–49	50–54	55–59	60–64	65+	Socio-ekonomisk ställning ¹⁾
									Summa
406 693	446 909	322 920	283 771	261 721	269 634	243 189	617 053	617 053	Summa
35 703	49 260	39 453	38 074	38 093	34 502	22 675	10 170	10 170	Arbetsgivare och ensamföretagare
1 263	1 710	1 432	1 518	1 685	1 562	1 002	583	583	Jordbruksarbetsgivare
7 331	10 719	8 434	6 775	5 849	4 652	2 695	1 041	1 041	Övriga arbetsgivare
14 478	20 448	17 751	19 925	21 999	21 039	14 611	6 921	6 921	Jordbruksensamföretagare
12 631	16 383	11 836	9 856	8 560	7 249	4 367	1 634	1 634	Övriga ensamföretagare
57 270	66 177	51 505	34 777	26 351	19 670	7 443	794	794	Högre tjänstemän
9 711	15 556	13 434	9 184	7 070	5 256	2 399	312	312	Högre tjänstemän i ledande ställning
47 559	50 621	38 071	25 593	19 281	14 414	5 044	482	482	Övriga högre tjänstemän
126 005	139 054	96 457	75 871	57 516	38 575	15 162	1 104	1 104	Lägre tjänstemän
24 465	29 999	22 788	18 809	15 011	10 477	4 398	294	294	Lägre tjänstemän i förmansställning
101 540	108 055	73 689	57 062	42 505	28 098	10 764	810	810	Övriga lägre tjänstemän
141 942	149 705	103 924	97 939	85 754	57 576	23 812	1 208	1 208	Arbetare
6 699	6 568	4 531	4 791	4 245	3 121	1 514	159	159	Jord- och skogsbruksarbetare
69 351	72 020	46 996	43 058	36 725	21 801	8 619	437	437	Industriarbetare
39 015	43 565	33 511	32 614	29 643	22 093	9 427	410	410	Distributions- och servicearbetare
26 877	27 552	18 888	17 376	15 141	10 561	4 252	202	202	Övriga arbetare
45 773	43 713	31 581	37 210	54 007	119 311	174 097	603 777	603 777	Övriga

²⁾ MI. tuntematon.
referensperson. – ²⁾ Inkl. okänd.
person of the household. – ²⁾ Incl. unknown.

34. Väestö uskonnolliseen yhdyskuntaan kuulumisen mukaan lääneittäin vuoden 1989 lopussa
Befolkning efter tillhörighet till religionssamfund länsvis vid utgången av år 1989
Population by affiliation in religious communities and province at the end of 1989

Lääni Län Province	Suomen ev.lut. kirko Finlands ev.-luth. kyrka <i>Lutheran national church</i>	Suomen ortod. kirko- kunta Ortod. kyrko i Finland <i>The Greek Orthodox Church in Finland</i>	Jehovan todistajat Jehovas vitnen <i>Jehovah's Wit- nesses</i>	Suomen vapaa- kirko Frikyrkan i Finland <i>Free Church in Finland</i>	Suomen adventti- kirkot Finlands advent- kyrkor <i>Adventist churches in Finland</i>	Katolinen kirko Suomessa Katolska kyrkan i Finland <i>Roman Catholic Church in Finland</i>	Myöhem- pien Aikojen Pyhien Jeesuksen Kristuksen Kirko ¹⁾	Muut us- konnolli- set yhdys- kunnat ²⁾ Övriga re- ligions- samfund ²⁾ <i>Other religious com- munities ²⁾</i>	Uskon- nolliseen yhdys- kuntaan kuulumat ³⁾	Tunte- maton Okänd <i>Unknown</i>	Yhteensä Summa <i>Total</i>
Koko maa – Hela landet <i>Whole country</i>	4 381 704	52 646	12 187	12 090	4 779	4 012	2 829	8 205	494 159	174	4 974 383
Kaupungit – Städer <i>Urban municipalities</i> ...	2 629 594	33 507	7 969	8 033	2 860	3 563	2 088	5 778	372 025	128	3 067 013
Muut kunnat – Övriga kommuner – Rural municipalities	1 752 110	19 139	4 218	4 057	1 919	449	741	2 427	122 134	46	1 907 370
Uudenmaan – Nylands ...	1 013 578	13 981	2 746	1 919	999	2 721	858	3 381	193 754	45	1 235 460
Turun-Porin – Åbo-Björne- borgs	647 834	2 214	1 850	1 810	853	456	435	978	60 136	45	716 639
Ahvenanmaa – Åland ...	23 066	12	8	5	13	9	1	54	1 037	26	24 231
Hämeen – Tavastehus ...	600 966	4 068	2 147	1 769	941	314	502	1 016	76 481	7	688 267
Kymen – Kymmene	306 691	2 761	767	752	200	152	148	130	23 842	3	335 466
Mikkelin – St Michels ...	192 459	1 664	543	619	277	42	103	104	12 338	3	208 156
Pohjois-Karjalan – Norra- Karelen ...	152 312	11 171	310	627	298	16	72	57	11 696	1	176 566
Kuopion – Kuopio	227 562	8 046	493	1 002	252	45	115	139	18 723	–	256 381
Keski-Suomen – Mellersta- Finlands	221 267	2 414	622	1 713	292	111	158	773	23 836	20	251 206
Vaasan – Vasa	411 059	872	853	1 315	375	57	214	1 375	28 494	8	444 624
Oulun – Uleåborgs	404 917	3 864	1 293	398	183	50	144	123	26 439	3	437 414
Lapin – Lapplands	179 993	1 579	555	161	96	39	79	75	17 383	13	199 973
Prosenttia – I procent – Percent											
Koko maa – Hela landet – <i>Whole country</i>	88,1	1,1	0,2	0,2	0,1	0,1	0,1	0,2	9,9	0,0	100,0
Kaupungit – Städer – <i>Urban municipalities</i> ...	85,7	1,1	0,3	0,3	0,1	0,1	0,1	0,2	12,1	0,0	100,0
Muut kunnat – Övriga kom- muner – Rural muni- cipalities	91,9	1,0	0,2	0,2	0,1	0,0	0,0	0,1	6,4	0,0	100,0

¹⁾ Jesu Kristi Kyrka av Sista Dagars Heliga – *The Church of Jesus Christ of Latter Days' Saints.*

²⁾ Näistä suurimmat: luterilaiset 2 476 (Olaus Petri 1 533, Suomen vapaa ev.lut. seurakuntaliitto 583, Suomen tunnustuksellinen luterilainen kirkko 360), baptistiyhdyskunnat 2 570, metodistikirkot 1 313, juutalaisseurakunnat 990, islamilaisseurakunnat 803, Ortodoksinen Pyhän Nikolauksen seurakunta 551 – Därav de största: lutherska 2 476 (Olaus Petri 1 533, Finlands fria ev.luth. församlingsförbund 583, Lutherska bekännelsekyrkan i Finland 360), baptistsamfundet 2 570, metodistkyrkorna 1 313, judiska församlingarna 990, islamitiska församlingarna 803, Ortodoxa Heliga Nikolai församling 551 – *Of which the biggest ones: Lutheran 2 476 (Olaus Petri 1 533, Free association of evangelical Lutheran congregation in Finland 583, Confessional Lutheran church in Finland 360), baptist congregations 2 570, methodist churches 1 313, Jewish congregations 990, Islamic congregation 803, Orthodox Saint Nicholas' Congregation 551.*

³⁾ Personer som inte hör till något religionssamfund – *Persons not belonging to any religious community.*

35. Uskontokuntiin liittyneet ja niistä eronneet, 1972–1988
I trossamfund inträdda och därifrån utträdde, 1972–1988
Entries into and withdrawals from religious communities, 1972–1988

Vuosi År Year	Ev.lut. kirkko Ev.luth. kyrka Lutheran church			Ortodoksiset Orthodoxa Orthodoxes			Muut rekist. usk.kunnat Övriga registrer. tross. Other regist. religious c.			Rekisteröityn uskontokuntaan kuulumattomat – 1)			Yhteensä liitty- neet/eronneet Summa inträdda/ utträdde	
	Liittyneet Inträdde Entries	Eronneet Utträdde Withdrawals	Netto- liittym. Netto- inträde Net entry	Liittyneet Inträdde Entries	Eronneet Utträdde Withdrawals	Netto- liittym. Netto- inträde Net entry	Liittyneet Inträdde Entries	Eronneet Utträdde Withdrawals	Netto- liittym. Netto- inträde Net entry	Liittyneet Inträdde Entries	Eronneet Utträdde Withdrawals	Netto- liittym. Netto- inträde Net entry	Entries/with- drawals, total % ²⁾	
1972	3 067	15 747	-12 680	136	384	-248	799	441	358	15 458	2 888	12 570	19 460	4,2
1973	2 729	16 803	-14 074	145	348	-203	661	416	245	16 663	2 631	14 032	20 198	4,3
1974	3 096	16 092	-12 996	205	314	-109	588	410	178	15 927	3 000	12 927	19 816	4,2
1975	2 885	15 981	-13 096	163	301	-138	668	321	347	15 756	2 869	12 887	19 472	4,1
1976	3 444	17 518	-14 074	176	330	-154	810	422	388	17 130	3 290	13 840	21 560	4,6
1977	4 065	15 859	-11 794	162	285	-123	801	383	418	15 628	4 129	11 499	20 656	4,4
1978	4 301	13 672	-9 371	201	290	-89	944	454	490	13 341	4 371	8 970	18 787	4,0
1979	4 744	12 963	-8 219	159	283	-124	952	465	487	12 681	4 825	7 856	18 536	3,9
1980	5 018	13 919	-8 901	275	234	41	935	410	525	13 493	5 158	8 335	19 721	4,1
1981	5 227	14 275	-9 048	284	245	39	1 587	430	1 157	13 845	5 993	7 852	20 943	4,4
1982	5 758	13 638	-7 880	223	226	-3	936	475	461	12 533	5 111	7 422	19 450	4,0
1984	4 985	21 981	-16 996	254	258	-4	1 136	502	634	21 706	5 340	16 366	28 081	5,8
1985	4 674	18 001	-13 327	240	271	-31	1 359	695	664	18 152	5 458	12 694	24 425	5,0
1986	4 979	17 198	-12 219	329	219	110	1 173	1 243	-70	17 892	5 713	12 179	24 373	5,0
1987	5 822	19 062	-13 240	342	233	109	402	601	-199	18 925	5 595	13 330	25 491	5,2
1988	5 549	20 271	-14 722	361	273	88	244	535	-291	20 244	5 319	14 925	26 398	5,3

1) Personer som inte hör till något registrerat trossamfund – Persons not belonging to any registered religious community.

2) %o keskväkiluvusta – %o av medelfolkmängden – Per 1 000 mean population.

36. Väestönmuetokset ja väkiluku väestöennusteen mukaan, 1990–2030
Befolkningsrörelsen och folkmängd enligt befolkningsprognos, 1990–2030
Vital statistics and population according to the population projection, 1990–2030

Vuosi År Year	Syntyneet Födda Births		Kuoleet Döda Deaths		Netto- maahanmuutto Netto- invandring Net immigration		Väestönkasvu Folkökning Population increase		Väkiluku Folkmängd Population 31. 12.	
	%o ¹⁾		%o ¹⁾		%o ¹⁾		%o ¹⁾		%o ¹⁾	
1990	65 056	13,1	49 707	10,0	6 000	21 347	4,3	4 995 730		
1991	63 358	12,7	50 271	10,0	–	13 087	2,6	5 008 817		
1992	61 544	12,3	50 782	10,1	–	10 762	2,1	5 019 579		
1993	59 712	11,9	51 242	10,2	–	8 471	1,7	5 028 050		
1994	58 754	11,7	51 702	10,3	–	7 051	1,4	5 035 101		
1995	57 796	11,5	52 142	10,3	–	5 654	1,1	5 040 755		
1996	56 859	11,3	52 524	10,4	–	4 335	0,9	5 045 090		
1997	55 970	11,1	52 910	10,5	–	3 060	0,6	5 048 150		
1998	55 173	10,9	53 263	10,5	–	1 909	0,4	5 050 059		
1999	54 505	10,8	53 604	10,6	–	902	0,2	5 050 961		
2000	53 985	10,7	53 930	10,7	–	55	0,0	5 051 016		
2005	52 877	10,5	55 516	11,0	–	-2 639	-0,5	5 042 600		
2010	52 444	10,4	57 258	11,4	–	-4 815	-1,0	5 022 931		
2015	51 458	10,3	61 497	12,3	–	-10 039	-2,0	4 983 094		
2020	49 425	10,0	65 320	13,3	–	-15 894	-3,2	4 915 942		
2025	46 748	9,7	69 280	14,4	–	-22 532	-4,7	4 816 601		
2030	44 691	9,5	73 095	15,6	–	-28 404	-6,0	4 685 494		

1) %o.na keskväkiluvusta – 1%o av medelfolkmängden – Per 1 000 mean population.

Lähde – Källa – Source: TK:n väestötillastotoimisto – SC:s byrå för befolkningsstatistik – Population Statistics Division of CSO

37. Katsaus väestönmuutoksiin, 1751-1989 - Översikt av befolkningsrörelsen, 1751-1989 - Vital statistics, 1751-1989

Vuosi År Year	Keski- väkiluku Medel- folkmängd Mean population	Solmittuja avioliittoja Ingånga äktenskap Marriages	Elävänä syntyneitä Levande födda Live births		Kuolleita Döda Deaths	Syntyneiden enemmyys Nativitetstöverskott Excess of births		Väestönlisäys Folkökning Increase of population			
			% ¹⁾	% ¹⁾		% ¹⁾	% ¹⁾	% ¹⁾	% ¹⁾		
Vuosikeskiarvo - Årsmedeltal - Annual mean											
1751-55	440 500	4 373	9,9	19 955	45,3	12 600	28,6	7 355	16,7	7 300	16,5
1756-60	473 400	4 274	9,0	21 082	44,5	14 002	29,6	7 080	14,9	6 600	14,1
1761-65	509 700	4 158	8,2	22 294	43,7	16 488	32,3	5 806	11,4	6 800	13,4
1766-70	542 600	4 361	8,0	22 622	41,7	15 415	28,4	7 207	13,3	7 200	13,2
1771-75	584 300	4 871	8,3	22 704	38,8	13 852	23,7	8 852	15,1	9 800	16,8
1776-80	632 000	5 599	8,9	26 085	41,3	16 438	26,0	9 647	15,3	10 700	17,0
1781-85	671 900	5 363	8,0	27 158	40,4	18 611	27,7	8 547	12,7	3 100	4,6
1786-90	699 400	5 371	7,7	26 228	37,5	22 305	31,9	3 923	5,6	5 200	7,5
1791-95	732 300	7 281	9,9	30 136	41,1	21 467	29,3	8 669	11,8	13 000	17,8
1796-1800	804 300	6 447	8,0	31 503	39,2	19 140	23,8	12 363	15,4	12 400	15,4
1801-05	865 800	6 723	7,8	33 247	38,4	21 378	24,7	11 869	13,7	13 100	15,2
1806-10	885 700	7 000	7,9	30 367	34,3	34 559	39,0	- 4 192	-4,7	- 7 000	-7,9
1811-15	1 034 300	8 596	8,3	38 311	37,0	28 978	28,0	9 333	9,0	46 500	45,0
1816-20	1 139 600	9 799	8,6	43 036	37,7	28 433	24,9	14 603	12,8	16 300	14,3
1821-25	1 220 200	10 544	8,6	47 215	38,7	31 343	25,7	15 872	13,0	16 300	13,4
1826-30	1 303 900	11 000	8,4	49 249	37,8	31 556	24,2	17 693	13,6	22 600	17,3
1831-35	1 378 000	10 036	7,3	47 096	34,2	43 371	31,5	3 725	2,7	4 300	3,1
1836-40	1 409 200	10 227	7,3	45 924	32,6	35 290	25,0	10 634	7,6	10 400	7,2
1841-45	1 496 100	11 971	8,0	53 170	35,5	33 306	22,3	19 864	13,2	20 400	13,8
1846-50	1 590 400	13 169	8,3	56 285	35,4	39 154	24,6	17 131	10,8	17 800	11,2
1851-55	1 667 600	12 857	7,7	60 548	36,3	47 037	28,2	13 511	8,1	10 400	6,2
1856-60	1 707 600	13 561	7,9	60 727	35,6	49 821	29,2	10 906	6,4	11 600	6,8
1861-65	1 795 200	13 853	7,7	66 386	37,0	46 310	25,8	20 076	11,2	19 300	10,8
1866-70	1 787 000	13 629	7,6	56 783	31,8	68 981	38,6	-12 198	-6,8	-14 900	-8,3
1871-75	1 845 100	16 308	8,9	68 319	37,0	40 011	21,7	28 308	15,3	28 800	15,6
1876-80	1 985 600	15 603	7,9	73 360	36,9	45 135	22,7	28 225	14,2	29 600	14,9
1881-85	2 131 500	15 864	7,4	75 629	35,5	47 264	22,2	28 365	13,3	29 500	13,9
1886-90	2 294 600	16 632	7,2	79 243	34,5	45 993	20,0	33 250	14,5	34 300	15,0
1891-95	2 434 600	15 972	6,6	77 916	32,0	50 230	20,6	27 686	11,4	24 000	9,8
1896-1900	2 584 400	19 509	7,5	85 558	33,1	49 800	19,3	35 758	13,8	31 200	12,1
1901-05	2 711 200	18 195	6,7	87 787	32,4	52 043	19,2	35 744	13,2	23 400	8,6
1906-10	2 859 700	19 699	6,9	92 799	32,5	52 155	18,2	40 644	14,3	34 100	11,9
1911-15	3 024 100	18 495	6,1	88 329	29,2	51 613	17,1	36 716	12,1	30 600	10,1
1916-20	3 120 700	19 349	6,2	77 761	24,9	64 956	20,8	12 805	4,1	10 300	3,3
1921-25	3 240 100	23 006	7,1	80 117	24,7	49 006	15,1	31 111	9,6	34 900	10,8
1926-30	3 395 100	24 444	7,2	76 251	22,5	50 139	14,8	26 112	7,7	28 100	8,3
1931-35	3 526 000	25 520	7,2	68 784	19,5	47 063	13,3	21 721	6,2	25 400	7,2
1936-40	3 653 400	31 461	8,6	72 384	19,8	53 396	14,6	18 988	5,2	21 200	5,8
1941-45	3 724 700	34 484	9,3	80 511	21,6	59 745	16,0	20 766	5,6	16 700	4,5
1946-50	3 909 700	40 250	10,3	104 716	26,8	43 930	11,2	60 786	15,6	50 200	12,8
1951-55	4 139 800	32 333	7,8	91 565	22,1	39 379	9,5	52 186	12,6	45 800	11,1
1956-60	4 358 000	32 049	7,4	84 482	19,4	39 382	9,0	45 100	10,3	37 500	8,6
1961-65	4 517 600	34 514	7,6	80 803	17,9	42 500	9,4	38 303	8,5	24 700	5,5
1966-70	4 608 600	40 283	8,7	72 130	15,7	44 487	9,7	27 643	6,0	5 700	1,2
1971-75	4 664 000	34 871	7,5	60 982	13,1	44 350	9,5	16 632	3,6	18 600	4,0
1976-80	4 752 300	30 279	6,4	64 596	13,6	44 136	9,3	20 460	4,3	13 000	2,7
1981-85	4 853 300	24 588	5,1	64 868	13,4	45 299	9,3	19 569	4,0	24 900	5,1
Vuositain - Årligen - Per year											
1926	3 338 700	22 695	6,8	76 875	23,0	47 526	14,2	29 349	8,8	33 100	9,9
1927	3 367 900	24 105	7,2	75 611	22,5	51 727	15,4	23 884	7,1	25 400	7,5
1928	3 396 400	25 520	7,5	77 523	22,8	48 713	14,3	28 810	8,5	31 500	9,3
1929	3 423 700	25 060	7,3	76 011	22,2	54 489	15,9	21 522	6,3	23 200	6,8
1930	3 449 000	24 841	7,2	75 236	21,8	48 240	14,0	26 996	7,8	27 400	7,9
1931	3 476 200	23 836	6,9	71 866	20,7	48 968	14,1	22 898	6,6	26 900	7,7
1932	3 502 800	23 029	6,6	69 352	19,8	46 700	13,3	22 652	6,5	26 400	7,5
1933	3 526 300	24 472	6,9	65 047	18,4	47 960	13,6	17 087	4,8	20 600	5,8

Vuosi År Year	Keski- väkiluku Medel- folkmängd Mean population	Solmittuja avioliittoja Ingångna äktenskap Marriages		Elävänä syntyneitä Levande födda Live births		Kuolleita Döda Deaths		Syntyneiden enemmyys Natvitetstöverskott Excess of births		Väestönlisäys Folkökning Increase of population	
			% ¹⁾		% ¹⁾		% ¹⁾		% ¹⁾		% ¹⁾
Vuosittain (jatk.) – Årligen (forts.) – Per year (cont.)											
1934	3 549 100	27 505	7,7	67 713	19,1	46 318	13,1	21 395	6,0	25 000	7,0
1935	3 575 600	28 758	8,0	69 942	19,6	45 370	12,7	24 572	6,9	28 000	7,8
1936	3 601 000	29 841	8,3	68 895	19,1	49 124	13,6	19 771	5,5	22 800	6,3
1937	3 626 300	32 464	9,0	72 319	19,9	46 466	12,8	25 853	7,1	27 800	7,7
1938	3 656 200	33 609	9,2	76 695	21,0	46 930	12,8	29 765	8,2	31 900	8,7
1939	3 685 900	30 614	8,3	78 164	21,2	52 614	14,3	25 550	6,9	27 600	7,5
1940	3 697 700	30 778	8,3	65 849	17,8	71 846	19,4	-5 997	-1,6	-4 100	-1,1
1941	3 701 700	37 662	10,2	89 565	24,2	73 334	19,8	16 231	4,4	12 200	3,3
1942	3 708 300	26 891	7,3	61 672	16,6	56 141	15,1	5 531	1,5	1 000	0,3
1943	3 720 700	31 954	8,6	76 112	20,4	49 634	13,3	26 478	7,1	23 700	6,4
1944	3 734 800	31 535	8,4	79 446	21,3	70 570	18,9	8 876	2,4	4 600	1,2
1945	3 758 000	44 380	11,8	95 758	25,5	49 046	13,1	46 712	12,4	41 800	11,1
1946	3 806 000	49 743	13,1	106 075	27,9	44 748	11,8	61 327	16,1	54 200	14,2
1947	3 859 200	43 518	11,3	108 168	28,0	46 053	11,9	62 115	16,1	52 200	13,5
1948	3 911 600	38 977	10,0	107 759	27,6	43 668	11,2	64 091	16,4	52 500	13,4
1949	3 962 900	34 806	8,8	103 515	26,1	44 501	11,2	59 014	14,9	50 200	12,7
1950	4 008 900	34 205	8,5	98 065	24,5	40 681	10,2	57 384	14,3	41 800	10,4
1951	4 047 300	32 206	8,0	93 063	23,0	40 386	10,0	52 677	13,0	34 900	8,6
1952	4 090 500	32 414	7,9	94 314	23,1	39 024	9,5	55 290	13,5	51 500	12,6
1953	4 139 400	31 807	7,7	90 866	22,0	39 925	9,6	50 941	12,3	46 400	11,2
1954	4 186 900	32 599	7,8	89 845	21,5	37 988	9,1	51 857	12,4	48 600	11,6
1955	4 234 900	32 640	7,7	89 740	21,2	39 573	9,3	50 167	11,8	47 400	11,2
1956	4 281 700	33 004	7,7	88 896	20,8	38 713	9,0	50 183	11,7	46 200	10,8
1957	4 324 000	31 333	7,2	86 985	20,1	40 741	9,4	46 244	10,7	38 400	8,9
1958	4 359 800	31 360	7,2	81 148	18,6	38 833	8,9	42 315	9,7	33 100	7,6
1959	4 394 700	31 712	7,2	83 253	18,9	38 827	8,8	44 426	10,1	36 700	8,4
1960	4 429 600	32 834	7,4	82 129	18,5	39 797	9,0	42 332	9,6	33 200	7,5
1961	4 461 000	34 222	7,7	81 996	18,4	40 616	9,1	41 380	9,3	29 600	6,6
1962	4 491 400	34 251	7,6	81 454	18,1	42 889	9,6	38 565	8,6	31 300	7,0
1963	4 523 300	33 361	7,4	82 251	18,2	42 010	9,3	40 241	8,9	32 400	7,2
1964	4 548 500	34 520	7,6	80 428	17,7	42 512	9,4	37 916	8,3	18 000	4,0
1965	4 563 700	36 214	7,9	77 885	17,1	44 473	9,7	33 412	7,3	12 300	2,7
1966	4 580 900	38 252	8,4	77 697	17,0	43 548	9,5	34 149	7,5	21 900	4,8
1967	4 605 700	41 273	9,0	77 289	16,8	43 790	9,5	33 499	7,3	27 800	6,0
1968	4 626 500	40 251	8,7	73 654	15,9	45 013	9,7	28 641	6,2	13 600	2,9
1969	4 623 800	40 910	8,8	67 450	14,6	45 966	9,9	21 484	4,6	-19 000	-4,1
1970	4 606 300	40 730	8,8	64 559	14,0	44 119	9,6	20 440	4,4	-15 900	-3,5
1971	4 612 100	37 925	8,2	61 067	13,2	45 876	9,9	15 191	3,3	15 900	3,4
1972	4 639 700	35 467	7,6	58 864	12,7	43 958	9,5	14 906	3,2	20 400	4,4
1973	4 666 100	34 883	7,5	56 787	12,2	43 410	9,3	13 369	2,9	19 600	4,2
1974	4 690 600	34 533	7,4	62 472	13,3	44 676	9,5	17 798	3,8	19 100	4,1
1975	4 711 400	31 547	6,7	65 719	13,9	43 828	9,3	21 891	4,6	18 000	3,8
1976	4 725 700	32 004	6,8	66 846	14,1	44 786	9,5	22 060	4,7	12 100	2,6
1977	4 738 900	30 966	6,5	65 659	13,9	44 065	9,3	21 594	4,6	11 000	2,3
1978	4 752 500	29 760	6,3	63 983	13,5	43 692	9,2	20 291	4,3	11 100	2,3
1979	4 764 700	29 277	6,1	63 428	13,3	43 738	9,2	19 690	4,1	13 200	2,8
1980	4 779 500	29 388	6,1	63 064	13,2	44 398	9,3	18 666	3,9	17 500	3,7
1981	4 800 000	30 100	6,3	63 469	13,2	44 404	9,3	19 065	4,0	24 800	5,2
1982	4 826 900	30 459	6,3	66 106	13,7	43 408	9,0	22 698	4,7	29 956	6,2
1983	4 855 800	29 474	6,1	66 892	13,8	45 388	9,3	21 504	4,4	28 311	5,8
1984	4 881 800	28 550	5,8	65 076	13,3	45 098	9,2	19 978	4,1	24 200	5,0
1985	4 902 200	25 751	5,3	62 796	12,8	48 198	9,8	14 598	3,0	17 324	3,5
1986	4 918 200	25 820	5,2	60 632	12,3	47 135	9,6	13 497	2,7	15 155	3,1
1987	4 932 100	26 259	5,3	59 827	12,1	47 949	9,7	11 878	2,4	12 545	2,5
1988	4 946 500	25 933	5,2	63 316	12,8	49 063	9,9	14 253	2,9	15 526	3,1
*1989	4 964 371	25 043	5,0	63 388	12,8	49 072	9,9	14 316	2,9	18 516	3,7

¹⁾ %:na keskiväkivuvusta – 1 % av medelfolkmängden – Per 1 000 mean population.

Lähde – Källa – Source: SVT VIA Väestö(TK); TK:n väestötillastotoimisto – FOS VIA Befolkning(SC); SC:s byrå för befolkningsstatistik – OSF VIA Population(CSO); Population Statistics Division of CSO

38. Solmitut avioliitot, elävänä syntyneet, kuolleet, vuotta nuorempina kuolleet, syntyneiden enemmitys sekä Ingångna äktenskap, levande födda, döda, döda under ett år, nativitetsöverskott och folkökning länsvis, Marriages, live births, deaths, infant deaths, excess of births and increase of population in provinces, 1891–1988

Vuosina 1945–50 tiedot luovutetun alueen väestöstä on otettu huomioon koko maan, kaupunkien, kauppala- ja maalaiskuntien lukuja laskettaessa sekä vain väestönlisäyksen osalta eri läänien kohdalla. Avioliittojakautuma on vaimon asuinpaikan mukainen. %-luvut on laskettu keskväkiluvusta paitsi vuotta nuorempina kuolleiden osalta elävänä syntyneiden luvusta.

Åren 1945–50 har de avträdde områdenas befolkning beaktats vid beräkningen av talen för hela riket, städer, köpingar och landskommuner samt endast i fråga om folkökningen för olika läns vidkommande. Giftermålsfördelningen följer hustruns bostadsort. %-talen har beräknats per medelfolkmängd, för döda under ett år per levande födda.

Vuosi År Year	Lääni – Län – Province												Koko maa Hela landet Whole country	Kau- pungit ²⁾ Städer ²⁾ Urban municip. ²⁾	Muut kunnat Övriga komm. Rural municip.
	Uuden- maan Nylands	Turun- Porin Åbo- Borgs	Ahven- na- maa Åland	Hämeen Tavaste- hus	Kymen ¹⁾ Kym- mene ¹⁾	Mikkelin St Michels	Pohjois- Karjalan Norra Kare lens	Kuopion Kuopio	Keski- Suomen Mel- lersta Finlands	Vaasan Vasa	Oulun Uleå- borgs	Lapin Lapp- lands			
Solmitut avioliitot – Ingångna äktenskap – Marriages															
1891–1900	7,6	7,0	7,0	8,0	6,6	7,0	6,6	6,6	6,6	6,5	7,1	8,6	6,9		
1901–10	7,5	6,4	6,5	7,6	6,1	6,7	6,3	7,0	6,8	8,1	6,6				
1911–20	7,2	5,7	5,7	6,4	5,6	6,2	5,9	6,3	6,2	7,6	5,9				
1921–30	8,4	7,0	6,2	7,0	7,5	6,5	6,8	6,6	7,0	7,2	9,1	6,8			
1931–40	9,7	7,8	8,2	8,1	7,7	6,9	7,4	7,5	7,5	7,9	10,3	7,3			
1941–50	11,4	9,8	7,9	10,4	8,1	9,2	9,7	9,8	9,6	10,4	9,5	12,6	8,9		
1951–60	9,2	7,2	6,5	7,7	7,2	6,4	6,9	7,2	7,3	8,1	7,6	9,6	6,5		
1961–70	9,7	7,9	7,3	8,3	7,6	6,9	7,0	7,4	7,6	8,0	8,0	8,1	8,2	10,1	6,6
1971–80	7,7	6,6	4,7	6,9	6,6	6,0	6,3	6,8	6,6	6,6	7,4	6,5	6,9	7,9	5,6
1983	6,8	5,7	4,3	5,9	5,4	5,5	6,0	6,2	5,8	5,6	6,5	6,1	6,1	6,8	4,9
1984	6,7	5,6	4,7	5,7	5,3	5,3	5,7	5,6	5,3	5,2	6,1	5,7	5,8	6,6	4,7
1985	6,0	5,1	4,1	5,4	4,8	4,6	4,6	5,1	4,9	4,8	5,3	4,8	5,3	5,9	4,2
1986	6,4	4,9	4,4	5,1	4,7	4,4	5,0	5,0	5,1	4,7	5,0	4,8	5,2	6,0	4,1
1987	6,5	5,1	4,3	5,4	4,7	4,3	4,8	4,8	4,9	4,7	5,1	4,7	5,3	6,0	4,2
1988	6,3	5,0	5,0	5,3	4,9	4,8	4,7	4,9	4,9	4,4	4,8	4,3	5,2	6,0	4,0
Elävänä syntyneet – Levande födda – Live births															
1891–1900	32,6	32,1	34,1	33,7	30,1	32,2	32,4	32,7	32,6	29,1	33,0				
1901–10	31,2	30,5	32,5	35,1	29,9	33,0	31,9	34,3	32,4	28,7	33,0				
1911–20	22,3	24,6	25,0	28,0	25,6	29,3	28,9	32,9	27,0	20,5	28,2				
1921–30	16,9	21,9	18,9	21,3	23,9	23,3	26,4	25,8	30,4	23,6	15,9	25,1			
1931–40	14,0	18,0	18,3	17,6	19,2	20,4	22,8	21,6	26,2	19,7	13,7	21,3			
1941–50	20,3	22,3	19,6	23,1	20,3	25,1	28,0	31,0	30,6	33,0	24,3	22,6	24,8		
1951–60	17,9	18,2	15,8	18,8	19,0	20,9	23,2	21,1	26,8	29,4	20,7	19,8	21,2		
1961–70	17,0	15,5	14,9	15,7	15,3	15,4	16,2	16,6	16,7	17,0	19,8	21,3	16,8	18,3	15,5
1971–80	13,9	12,8	12,8	12,6	12,0	11,4	12,0	12,7	13,0	14,2	16,0	14,1	13,3	14,4	11,9
1983	14,0	12,9	12,0	12,7	11,8	12,3	14,3	14,1	13,3	14,7	17,1	15,0	13,8	14,1	13,3
1984	13,6	12,4	11,6	12,2	11,1	12,2	13,1	13,5	13,5	14,0	16,6	14,9	13,3	13,5	13,0
1985	13,2	11,8	12,2	11,9	11,0	11,6	12,6	12,8	13,0	13,6	15,5	14,1	12,8	13,0	12,6
1986	12,8	11,5	11,5	11,4	10,2	11,0	12,8	12,5	12,5	12,8	14,8	13,4	12,3	12,5	12,0
1987	12,9	11,2	11,6	11,2	10,2	10,5	12,1	11,8	11,9	12,6	14,8	12,7	12,1	12,4	11,7
1988	13,8	11,9	14,4	12,0	10,9	11,1	12,4	12,9	13,0	12,9	14,6	13,2	12,8	13,1	12,4
Kuolleet – Döda – Deaths															
1891–1900	18,9	18,7	18,6	21,2	20,9	20,4	20,8	20,0	19,9	19,3	20,0				
1901–10	17,2	17,1	16,9	20,1	19,3	19,8	19,5	20,0	18,7	17,2	18,9				
1911–20	16,9	18,4	18,7	19,5	19,1	19,3	19,7	20,4	18,9	16,5	19,4				
1921–30	13,0	14,4	17,1	13,7	14,7	15,5	15,3	16,6	16,9	14,9	13,0	15,3			
1931–40	12,3	13,7	14,8	13,1	13,9	15,2	14,9	14,7	15,1	14,0	12,0	14,5			
1941–50	12,6	13,2	13,3	13,0	14,0	14,8	14,3	16,1	14,3	14,4	13,6	12,4	14,0		
1951–60	9,4	9,7	11,1	9,4	9,4	10,2	9,3	9,0	8,6	7,8	9,3	8,8	9,5		
1961–70	9,4	10,2	11,3	9,7	10,1	10,9	9,8	9,8	9,4	9,5	8,1	7,3	9,5	8,8	10,1
1971–80	8,7	9,8	10,0	9,4	10,4	11,4	10,3	10,1	9,6	9,4	8,2	7,9	9,4	8,5	10,6
1983	8,6	9,7	10,5	9,7	10,6	10,7	10,5	10,3	9,7	9,1	8,2	8,0	9,4	8,7	10,3
1984	8,5	9,8	9,8	9,5	10,7	10,7	10,6	9,8	9,7	9,0	7,9	7,6	9,2	8,7	10,0
1985	8,8	10,6	10,2	10,2	11,1	11,8	10,7	10,7	10,5	9,7	8,4	8,7	9,8	9,2	10,8
1986	8,8	10,1	9,0	9,9	11,0	11,3	11,2	10,2	9,9	9,3	8,1	8,3	9,6	9,2	10,3
1987	8,7	10,3	9,3	10,2	11,0	11,3	11,3	10,5	10,3	9,5	8,5	8,1	9,7	9,2	10,5
1988	8,8	10,5	9,0	10,4	11,3	11,8	11,3	10,7	10,6	9,9	8,6	8,7	9,9	9,5	10,6

¹⁾ Ennen vuotta 1945 Viipurin lääni – Före år 1945 Viborgs län – Before 1945, the province of Viipuri.

²⁾ Ml. kauppalaat vuosina 1950–76. Ennen vuotta 1950 kauppaloitten luvut sisältyivät maaseudun lukuihin – Inkl. köpingarna åren 1950–76. Före år 1950 ingick köpingarnas antal i landsbygdens antal – Incl. 2nd class towns in 1950–76. Before the year of 1950 the numbers of 2nd class towns were included in the numbers of rural municipalities.

väestönlisäys lääneittäin, 1891–1988
1891–1988

In 1945–50 the data on the population from the area ceded after the war are taken into consideration as regards the data on the whole country, the 1st cl. towns, the 2nd cl. towns and the rural municipalities, but as regards the data on various provinces only for the increase of population. Marriages are distributed according to wife's place of residence. Marriages, live births, deaths, excess of births, increase of population: per 1 000 mean population. Infant deaths: per 1 000 live births.

Vuosi År Year	Lääni – Län – Province											Koko maa Hela landet Whole country	Kau- pungit ²⁾ Städer ²⁾ Urban municip. ²⁾	Muut kunnat Övriga komm. Rural municip.
	Uuden- maan Nylands	Turun- Porin Åbo- Bborgs	Ahve- nan- maa Åland	Hämeen Tavaste- hus	Kymen ¹⁾ Kym- mene ¹⁾	Mikkelin St Michels	Pohjois- Karjalan Norra Kare lens	Kuopion Kuopio	Keski- Suomen Mel- lersta Finlands	Vaasan Vasa	Oulun Uleå- borgs			
%														
Vuotta nuorempina kuolleet – Döda under 1 år – Infant deaths														
1891–1900	154,1	121,3	128,3	162,5	148,3	.	125,8	.	154,4	138,7	141,7	172,7	138,3	
1901–10	135,6	105,8	113,5	145,8	125,7	.	113,5	.	123,4	123,3	123,8	149,2	120,4	
1911–20	110,7	96,9	107,7	129,9	117,3	.	107,1	.	106,9	116,4	111,8	123,0	110,4	
1921–30	72,3	74,6	67,9	79,8	107,7	98,6	.	97,2	88,9	107,3	91,9	83,4	93,0	
1931–40	55,2	57,1	50,7	59,7	83,0	71,7	.	80,2	68,4	89,6	72,0	56,9	73,5	
1941–50	47,0	46,5	37,7	46,7	60,0	53,8	.	62,9	54,5	71,5	83,8	56,0	50,7	
1951–60	20,4	25,2	26,9	26,5	24,0	29,9	.	34,0	29,1	36,1	38,4	28,6	24,6	
1961–70	16,2	16,5	11,9	16,0	14,7	16,4	19,3	17,5	17,1	15,6	17,9	20,7	16,1	
1971–80	9,0	9,7	8,1	9,3	10,0	9,6	9,8	9,4	10,0	10,6	10,5	11,1	9,7	
1983	6,1	6,2	–	6,2	5,7	5,1	7,1	6,2	7,1	5,2	7,0	7,0	6,2	
1984	5,9	6,7	14,7	6,7	7,9	6,2	5,6	7,2	9,3	6,1	6,3	4,3	6,5	
1985	6,5	5,5	10,5	6,2	5,6	7,9	4,5	8,3	6,9	5,3	6,1	8,1	6,3	
1986	5,6	6,2	7,4	4,5	6,6	7,4	4,0	5,3	8,1	5,1	6,9	5,6	5,8	
1987	5,4	6,6	3,6	6,2	6,1	2,7	8,4	5,3	7,8	6,1	6,5	9,1	6,2	
1988	5,5	6,5	2,9	7,7	4,1	4,8	5,5	6,6	6,8	6,5	5,2	5,7	6,0	
Syntyneiden enemmitys – Nativitetöverskott – Excess of births														
1891–1900	13,7	13,4	15,5	12,5	9,2	.	11,8	.	11,6	12,7	12,7	9,8	13,0	
1901–10	14,0	13,4	15,6	15,0	10,6	.	13,2	.	12,4	14,3	13,7	11,5	14,1	
1911–20	5,4	6,2	6,3	8,5	6,5	.	10,0	.	9,2	12,5	8,1	4,0	8,8	
1921–30	3,9	7,5	1,8	7,6	9,2	7,8	.	11,1	9,2	13,5	8,7	2,9	9,8	
1931–40	1,7	4,3	3,5	4,5	5,3	5,2	.	7,9	6,9	11,1	5,7	1,7	6,8	
1941–50	7,7	9,1	6,3	10,1	6,3	10,3	.	13,7	14,9	16,3	18,6	10,7	10,2	
1951–60	8,5	8,5	4,7	9,6	9,6	10,8	.	13,9	12,2	18,2	21,7	11,4	11,0	
1961–70	7,6	5,3	3,6	6,0	5,2	4,5	6,3	6,7	7,2	7,4	11,8	14,0	7,2	
1971–80	5,2	2,9	2,9	3,2	1,6	0,0	1,7	2,6	3,4	4,8	7,8	6,1	3,9	
1983	5,4	3,1	1,5	3,0	1,1	1,6	3,9	3,8	3,6	5,6	9,0	7,0	4,4	
1984	5,1	2,6	1,8	2,7	0,4	1,6	2,5	3,8	3,8	5,0	8,7	7,3	4,1	
1985	4,4	1,2	1,9	1,8	–0,2	–0,2	1,9	2,1	2,5	3,8	7,2	5,4	3,0	
1986	4,0	1,3	2,5	1,5	–0,8	–0,3	1,6	2,3	2,5	3,5	6,7	5,1	2,7	
1987	4,2	0,9	2,4	0,9	–0,7	–0,8	0,8	1,3	1,5	3,2	6,3	4,6	2,4	
1988	5,0	1,4	5,4	1,6	–0,4	–0,7	1,1	2,2	2,4	3,0	6,0	4,5	2,9	
Väestönlisäys – Folkökning – Increase of population														
1891–1900	20,8	11,9	15,6	16,8	3,8	.	7,6	.	2,8	8,3	11,0	34,4	8,1	
1901–10	21,3	7,4	11,6	18,1	3,1	.	4,8	.	3,1	10,6	10,3	26,2	7,8	
1911–20	14,9	2,0	4,7	7,2	2,9	.	5,9	.	4,1	11,5	6,7	15,3	5,1	
1921–30	15,1	6,1	–3,4	7,6	12,2	2,8	.	7,1	6,2	16,0	9,5	24,9	6,3	
1931–40	18,5	3,0	5,3	7,9	0,7	–3,1	.	4,1	5,0	11,1	6,5	28,7	0,5	
1941–50	15,2	2,2	8,0	3,0	–5,2	18,5	.	18,0	16,1	16,1	23,5	11,1	20,5	
1951–60	22,2	4,5	–3,3	10,5	8,1	1,3	.	4,8	3,6	12,2	20,5	9,8	27,1	
1961–70	18,6	2,2	–1,5	7,2	1,8	–6,7	–11,3	–5,6	–2,9	–2,4	–1,4	–2,8	3,3	
1971–80	10,8	3,6	9,0	4,1	–0,4	–5,7	–5,7	–2,1	–0,5	2,0	3,0	–2,1	3,3	
1983	10,8	3,3	8,6	4,8	–2,1	2,6	2,2	3,6	4,9	6,4	7,8	8,1	5,8	
1984	10,8	3,7	6,6	4,6	–2,1	1,0	0,1	3,6	4,4	3,7	3,6	4,8	5,0	
1985	10,9	0,9	0,7	4,0	–3,0	–1,2	–0,5	1,1	1,4	1,5	2,8	0,1	3,5	
1986	9,9	1,2	1,1	3,2	–4,4	–0,6	–0,7	0,9	1,6	1,2	2,6	1,5	3,1	
1987	11,9	0,3	5,2	2,2	–5,2	–3,9	–3,5	–2,0	1,5	–1,2	1,6	–2,5	2,5	
1988	9,6	1,6	10,8	4,4	–3,9	–1,1	–3,0	0,8	4,3	–1,1	2,3	–1,9	3,1	

Lähde – Källa – Source: SVT VIA Väestö (TK); TK:n väestötillastotoinmisto – FOS VIA Befolkning (SC); SC:s byrå för befolkningsstatistik – OSF VIA Population (CSO); Population Statistics Division of CSO

39. Väestönmuetokset lääneittäin, 1988
Befolkningsrörelsen länsvis, 1988
Vital statistics by province, 1988

Lääni Län Province	Solmitut avioliitot Ingångna äktenskap Marriages	Avioerot Äkten- skaps- skillnader Divorces	Elävänä syntyneet Levande födda Live births	Kuolleet Döda Deaths	Vuotta nuorempana kuolleet Döda under 1 år Deaths under 1 year of age	Synty- nenmyys Nativitets- överskott Excess of births	Väestö- lisäys Folk- ökning Increase of population
Uudenmaan – Nylands	7 738	3 637	16 848	10 703	93	6 145	6 750
Turun-Porin – Åbo-Björneborgs	3 575	1 755	8 507	7 519	55	988	1 196
Ahvenanmaa – Åland	119	53	345	216	1	129	171
Hämeen – Tavastehus	3 637	1 857	8 182	7 121	63	1 061	1 243
Kymen – Kymmene	1 662	862	3 656	3 794	15	- 138	- 79
Mikkelin – S:t Michels	996	427	2 314	2 459	11	- 145	- 165
P.-Karjalan – N. Karelen	836	349	2 193	1 997	12	196	229
Kuopion – Kuopio	1 242	557	3 310	2 744	22	566	581
K.-Suomen – Mellersta Finland	1 210	559	3 241	2 641	22	600	668
Vaasan – Vasa	1 961	732	5 725	4 384	37	1 341	1 280
Oulun – Uleåborgs	2 106	894	6 360	3 749	33	2 611	2 703
Lapin – Lapplands	851	464	2 635	1 736	15	899	949
Koko maa – Hela landet – Whole country	25 933	12 146	63 316	49 063	379	14 253	15 526
Kaupungit – Städer – Urban municipalities	18 343	8 939	39 934	28 991	239	10 943	12 076
Muut kunnat – Övriga kommuner – Rural municipalities	7 590	3 207	23 382	20 072	140	3 310	3 450

40. Solmitut avioliitot, elävänä syntyneet ja kuolleet kuukausittain, 1976–1988
Ingångna äktenskap, levande födda och döda månadsvis, 1976–1988
Marriages, live births and deaths monthly, 1976–1988

Kuukausi Month	Solmitut avioliitot Ingångna äktenskap Marriages		Elävänä syntyneet Levande födda Live births		Kuolleet Döda Deaths		Månad			
	Vuosikeskiarvo Årsmedeltal Annual mean		Vuosikeskiarvo Årsmedeltal Annual mean		Vuosikeskiarvo Årsmedeltal Annual mean					
	1976– 1980	1981– 1985	1976– 1980	1981– 1985	1976– 1980	1981– 1985				
Yhteensä – Total	30 279	28 867	25 933	64 596	64 868	63 316	44 136	45 299	49 063	Summa
Tammikuu – January	1 485	1 331	1 225	5 217	5 281	5 047	4 017	4 115	4 204	Januari
Helmikuu – February	1 520	1 395	1 141	5 095	5 036	4 910	3 837	3 656	3 913	Februari
Maaliskuu – March	1 738	1 543	1 196	6 122	5 960	5 972	3 817	3 992	4 258	Mars
Huhtikuu – April	2 032	1 809	1 376	5 849	5 772	5 623	3 593	3 688	4 158	April
Toukokuu – May	2 179	2 200	2 241	5 781	5 684	5 561	3 669	3 797	4 033	Maj
Kesäkuu – June	4 514	4 646	3 925	5 469	5 455	5 316	3 632	3 615	4 163	Juni
Heinäkuu – July	4 326	4 567	5 402	5 454	5 514	5 217	3 576	3 775	4 289	Juli
Elokuu – August	3 159	3 387	3 345	5 349	5 439	5 429	3 467	3 571	3 869	Augusti
Syyskuu – September	2 159	1 968	1 719	5 318	5 463	5 442	3 428	3 565	3 758	September
Lokakuu – October	1 912	1 710	1 451	5 096	5 221	5 076	3 585	3 714	3 942	Oktober
Marraskuu – November	1 939	1 590	1 118	4 835	4 952	4 734	3 532	3 668	3 956	November
Joulukuu – December	3 316	2 721	1 794	5 011	5 091	4 989	3 983	4 143	4 520	December

Lähde – Källa – Source: SVT VIA Väestö (TK); TK:n väestötalastointisto – FOS VIA Befolkning (SC); SC:s byrå för befolkningsstatistik – OSF VIA Population (CSO); Population Statistics Division of CSO

41. Solmitut avioliitot puolisoitten aiemman siviilisäädyn ja vihkitavan mukaan sekä ensimmäisen avioliiton solmineiden keski-ikä, 1911–1988 – Ingångna äktenskap efter makarnas tidigare civilstånd och vigseltyp samt medelålder vid första vigseln, 1911–1988 – Marriages by earlier marital status of husband and wife and by type of wedding and average age at first marriage, 1911–1988

Vuosi År	Yhteensä Summa Total	Miehen siviilisäätö – Mannens civilstånd – Marital status of husband									Siviili- avio- liittoja Civil- äkten- skap Civil marri- ages	Ensimm. avio- liiton solmi- neiden keski-ikä Medelålden vid första vigseln ¹⁾	Miehet Män Males	Naiset Kvinnor Females
		Naimaton – Ogift – Single			Leski – Änkling – Widow			Eronnut – Frånskild – Divorced						
		Naimaton Ogift Single	Leski Änka Widow	Eronnut Frånskild Divorced	Naimaton Ogift Single	Leski Änka Widow	Eronnut Frånskild Divorced	Naimaton Ogift Single	Leski Änka Widow	Eronnut Frånskild Divorced				
Vuosikeskiarvo – Årsmedeltal – Annual mean														
1911–20	18 922	15 885		696	1 612		729					38	27,7	25,2
1921–30	23 725	20 536		867	1 588		734					484	27,7	25,3
1931–40	28 491	24 918		1 020	1 825		728					1 003	28,3	25,9
1941–50	37 367	30 147	1 887	975	1 370	737	190	1 369	318	374	1 349	1 349	28,2	25,7
1951–60	32 191	27 110	600	991	643	419	214	1 387	282	545	2 597	2 597	26,3	24,4
1961–70	37 398	32 517	339	1 090	393	384	201	1 519	237	718	3 168	3 168	25,3	23,0
1971–80	32 575	27 120	184	1 565	214	222	158	1 863	158	1 091	4 630	4 630	25,5	23,7
Vuosittain – Årligen – Per year														
1980	29 388	23 394	151	1 735	165	154	136	2 051	153	1 449	5 230	5 230	26,5	24,5
1981	30 100	23 601	153	1 904	175	172	160	2 111	129	1 695	5 532	5 532	26,7	24,7
1982	30 459	24 032	151	1 885	134	130	181	2 127	171	1 648	5 434	5 434	26,8	24,8
1983	29 474	22 865	161	1 887	160	133	181	2 143	147	1 797	5 431	5 431	27,0	25,0
1984	28 550	22 177	120	1 893	115	143	183	2 045	138	1 736	5 341	5 341	27,3	25,3
1985	25 751	19 978	109	1 731	118	123	165	1 775	126	1 626	4 477	4 477	27,5	25,4
1986	25 820	19 813	120	1 772	120	123	145	1 811	133	1 783	5 171	5 171	27,8	25,8
1987	26 259	19 821	98	1 614	95	116	134	1 787	121	1 688	5 430	5 430	27,8	25,9
1988	25 933	20 174	111	1 710	87	88	149	1 816	120	1 678	5 066	5 066	28,0	26,1

¹⁾ Average age at first marriage.

**42. Solmitut avioliitot puolisoitten asuinpaikan ja kielen mukaan, 1988
Ingångna äktenskap efter makarnas bostadsort och språk, 1988
Marriages by place of residence and language, 1988**

Naisen kotipaikka Place of residence of woman	Miehen kieli – Mannens språk – Language of husband									Yhteensä Summa Total	Kvinnans hemort
	suomi – finska – Finnish			ruotsi – svenska – Swedish			muu – annat – other				
	suomi finska Finnish	ruotsi svenska Swedish	muu annat other	suomi finska Finnish	ruotsi svenska Swedish	muu annat other	suomi finska Finnish	ruotsi svenska Swedish	muu annat other		
Kaupunki – Urban municipality	16 412	331	34	488	455	2	558	60	3	18 343	Stad
Siitä mies – Of which man:											Därv man:
maaseudulta – from rural municipality	1 094	17	–	29	34	–	–	–	–	1 174	från landsbygd
ulkomailla asuva – residing abroad . . .	7	–	–	22	3	–	502	55	2	591	bosatt utomlands
Muu kunta – Rural municipality	6 942	76	11	114	320	2	110	14	1	7 590	Övrig kommun
Siitä mies – Of which man:											Därv man:
kaupungista – from urban municipality	810	7	–	11	33	–	–	–	–	861	från stad
ulkomailla asuva – residing abroad . . .	2	–	–	7	2	–	101	14	1	127	bosatt utomlands
Yhteensä – Total	23 354	407	45	602	775	4	668	74	4	25 933	Summa
Siitä molemmat samasta kunnasta – Of which both from the same municipality	19 498	352	40	496	632	4	61	5	1	21 098	Därv båda från samma kommun
Ulkomailla asuva – Residing abroad	13	2	450	1	7	21	–	–	3	497	Bosatt utomlands

Lähde – Källa – Source: SVT VI A Väestö (TK); TK:n väestötillastotoimisto – FOS VI A Befolkning (SC); SC:s byrå för befolkningsstatistik – OSF VI A Population (CSO); Population Statistics Division of CSO

43. Solmitut avioliitot puolisoitten naimisiinmenoiän mukaan 1 000:ta vastaavassa keskiikäkiluvun ikäryhmässä olevaa miestä sekä naista kohti, 1978–1988 – Giftermål efter makarnas giftermålsålder på 1 000 män respektive kvinnor i motsvarande åldersgrupper av medelfolkmängden, 1978–1988 – Marriages per 1 000 men and women of mean population according to age of parties, 1978–1988

Vuosi År Year	Ikä – Ålder – Age										
	–19	20–24	25–29	30–34	35–39	40–44	45–49	50–54	55–59	60–	20–39 ¹⁾
Miehet – Män – Males											
1978	4,5	55,8	45,4	17,8	8,1	4,4	3,3	2,3	1,8	1,1	37,1
1979	3,9	52,1	47,1	19,2	8,6	5,0	3,1	2,2	1,7	1,2	36,5
1980	3,8	51,1	48,4	18,9	9,0	5,5	3,9	2,3	1,8	0,9	36,2
1981	3,8	50,3	51,1	19,9	10,2	6,0	3,9	2,5	2,1	1,1	37,0
1982	4,0	48,8	53,3	20,8	10,2	5,8	3,9	2,5	1,9	1,1	37,0
1983	3,7	45,4	51,6	21,2	10,6	5,7	4,1	2,7	1,8	1,1	35,4
1984	3,0	41,4	51,4	21,0	10,4	6,2	4,1	2,8	1,9	1,2	34,0
1985	2,5	36,8	48,8	20,1	9,8	5,6	4,2	2,3	1,8	1,0	31,4
1986	2,4	33,3	48,3	21,1	9,8	6,4	4,4	2,8	2,0	1,1	31,1
1987	2,5	35,6	50,9	23,0	9,9	6,5	4,4	2,8	1,7	1,1	33,0
1988	1,8	32,8	51,2	22,6	9,8	6,0	4,4	2,9	1,8	0,8	32,2
Naiset – Kvinnor – Females											
1978	21,3	71,3	34,4	13,0	6,2	3,4	2,1	1,6	0,8	0,4	40,0
1979	19,3	69,3	36,1	13,7	6,6	3,3	2,5	1,5	0,9	0,4	39,1
1980	18,1	69,8	38,5	13,7	6,7	3,7	2,5	1,5	0,8	0,4	38,9
1981	17,1	69,9	40,5	14,8	7,9	4,4	2,8	1,5	0,9	0,4	39,6
1982	16,5	70,1	42,9	15,1	7,9	4,3	2,8	1,7	1,0	0,4	39,7
1983	15,2	66,0	42,3	15,7	7,8	4,5	2,9	1,6	1,1	0,4	37,9
1984	13,2	62,2	42,7	15,9	7,9	4,6	2,8	1,7	1,1	0,5	36,4
1985	11,7	55,5	39,4	15,0	7,2	3,9	2,9	1,6	0,9	0,4	32,8
1986	10,0	52,5	42,2	16,2	7,6	4,9	3,3	1,9	1,0	0,3	33,1
1987	10,3	53,2	45,1	16,7	7,6	4,7	2,8	1,7	1,0	0,3	34,0
1988	8,6	52,6	46,3	16,5	7,4	4,8	3,3	1,8	0,9	0,3	34,0

¹⁾ Kaikki avioliitot keskiikäkiluvun tuhanta 20–39-vuotiaista miestä ja vastaavaa naista kohti – Samtliga giftermål på 1 000 män respektive kvinnor av medelfolkmängden i åldern 20–39 år – Total number of marriages for men and women between the ages of 20 and 39, per 1 000.

**44. Asumuserot ja avioerot, 1961–1988¹⁾ – Hemskillnader och äktenskapsskillnader, 1961–1988¹⁾
Judicial separations and divorces, 1961–1988¹⁾**

Vuosi År Year	Koko maa Hela landet Whole country		Kaupungit ²⁾ Städer ²⁾ Urban municip. ²⁾		Avioeroja 1 000 henkilöä kohti Skilsmässor per 1 000 personer Divorces per 1 000 mean population		Avioerot avioliittolain §§:n mukaan ³⁾ Skilsmässor enligt §§ i äktenskapslagen ³⁾ Divorces by §§ of marriage law ³⁾				Muut Övriga Others
	Asumus- erot Hem- skillnader Judicial separations	Avioerot Skils- mässor Divorces	Asumus- erot Hem- skillnader Judicial separations	Avioerot Skils- mässor Divorces	Koko maa Hela landet Whole country	Kaupungit ²⁾ Städer ²⁾ Urban municipality ²⁾	Peruun- tuminen Återgång Annulment	Avioliinen uskotto- muus Åktenskap- lig otrohet Adultery	Huumaavien aineiden vääärinkäyttö Missbruk av be- rusningsmedel Misuse of narcotics	Välöinen rik- koutuminen Söndring Broken relations	
Vuosikeskiarvo – Årsmedeltal – Annual mean											
1961–65	2 024	4 235	1 573	3 118	0,94	1,68	15	1 012	372	2 616	220
1966–70	2 963	5 484	2 295	4 154	1,18	1,87	13	1 495	530	3 202	244
1971–75	4 927	8 727	3 848	6 721	1,87	2,57	8	2 610	905	4 840	364
1976–80	5 974	10 051	4 529	7 649	2,12	2,70	2	3 229	753	5 458	609
1981–85	6 129	9 538	4 607	7 178	1,97	2,47
Vuosittain – Årligen – Per year											
1978	6 023	10 369	4 545	7 899	2,18	2,78	–	3 314	776	5 773	506
1979	5 967	10 191	4 438	7 498	2,14	2,63	1	3 288	682	5 808	412
1980	6 068	9 464	4 609	7 248	1,98	2,54	2	3 084	585	5 458	335
1981	6 102	9 497	4 703	7 201	1,98	2,51	3	3 089	563	5 499	343
1982	6 110	9 705	4 624	7 403	2,01	2,56	2	3 106	573	5 691	333
1983	6 472	9 770	4 865	7 386	2,01	2,54	3	3 044	562	5 782	379
1984	6 301	9 652	4 628	7 228	1,97	2,47	8	2 956	470	5 874	344
1985	5 658	9 064	4 214	6 671	1,85	2,28
1986	8 428	9 742	6 059	7 350	1,98	2,42
1987	5 843	10 110	4 341	7 556	2,04	2,47	1	2 953	448	6 411	297
1988	..	12 146	..	8 939	2,45	2,92

¹⁾ Avioliittolain muutos tuli voimaan 1.1.1988 – Ändringen i äktenskapslagen trädde i kraft 1.1.1988 – The amendment of the Marriage Act entered into force on 1 January 1988.

²⁾ Katso alaviite 2, s. 82 – Se not 2, s. 82 – See note 2, p. 82.

³⁾ Vuonna 1988 avioeroja myönnettiin uuden lain ollessa voimassa eriikäisten mukaan seuraavasti: 1) Avioero harkinta-ajan jälkeen (25 §, 1. mom.) 5 238, 2) avioero ilman harkinta-aikaa (25 §, 2. mom.) 1 315, 3) voimaantulosääntö, 9. kohta 2 288, 4) vanha laki 1 592, 5) ei ilmene 1 713 – Antalet äktenskapsskillnader som beviljats i enlighet med de nya paragraferna i den ändrade äktenskapslagen var år 1988 följande: 1) Äktenskapsskillnad efter en betänketid (25 § 1 mom.) 5 238, 2) äktenskapsskillnad utan betänketid (25 § 2 mom.) 1 315, 3) ikraftträdelsebestämmelse stycke nr 9 2 288, 4) enligt den gamla lagen 1 592, 5) paragrafen framgår inte 1 713 – In 1988, under the provisions of the Marriage Act as amended, divorces were granted as follows: 1) After a waiting period (25 §, subsec. 1), 5 238, 2) without a waiting period (25 §, subsec. 2), 1 315, 3) under the provision concerning the entry into force of the amendment (item 9), 2 288, 4) under the provisions of the old act, 1 592, 5) on grounds unknown, 1 713.

45. Avioerot puolisoien iän mukaan, 1966–1988
Upplösta äktenskap efter makarnas ålder, 1966–1988
Divorces by age of husband and wife, 1966–1988

Vuosi År Year	Ikä avioliiton purkautuessa – Ålder vid skilsmässan – Age at time of divorce									Yhteensä Summa Total
	–24	25–29	30–34	35–39	40–44	45–49	50–59	60–69	70–	
Miehet – Män – Husbands										
Vuosikeskiarvo – Årsmedeltal – Annual mean										
1966–70	626	1 059	950	841	704	495	574	198	37	5 484
1971–75	804	2 178	1 628	1 237	1 021	798	732	275	54	8 727
1976–80	577	2 102	2 347	1 605	1 218	920	931	286	65	10 051
1981–85	365	1 481	2 143	1 965	1 319	947	976	281	61	9 538
Vuosittain – Årligen – Per year										
1983	351	1 506	2 168	2 023	1 319	1 028	1 007	314	54	9 770
1984	347	1 421	2 106	2 150	1 288	977	1 011	279	73	9 652
1985	309	1 265	1 831	2 088	1 361	941	921	285	63	9 064
1986	360	1 217	1 893	2 251	1 612	1 066	999	275	69	9 742
1987	324	1 296	1 938	2 218	1 739	1 132	1 118	280	65	10 110
1988	270	1 501	2 307	2 515	2 150	1 383	1 461	435	124	12 146
Vaimot – Hustrur – Wives										
Vuosikeskiarvo – Årsmedeltal – Annual mean										
1966–70	1 052	1 075	877	737	631	454	505	137	16	5 484
1971–75	1 541	2 248	1 454	1 098	900	637	623	199	27	8 727
1976–80	1 288	2 367	2 167	1 426	1 075	759	726	206	37	10 051
1981–85	903	1 846	2 077	1 799	1 171	772	732	198	40	9 538
Vuosittain – Årligen – Per year										
1983	898	1 943	2 084	1 853	1 190	800	761	199	42	9 770
1984	852	1 804	2 032	2 003	1 154	832	715	210	50	9 652
1985	797	1 541	1 894	1 928	1 168	790	722	188	36	9 064
1986	825	1 611	1 976	2 069	1 375	911	733	206	36	9 742
1987	766	1 637	2 068	2 082	1 526	980	800	221	30	10 110
1988	768	2 033	2 397	2 380	1 985	1 165	1 004	332	82	12 146

46. Avioerot avioliiton kestoajan ja lasten lukumäärän mukaan, 1966–1988
Äktenskapsskillnader fördelade efter varaktighet och barnantal, 1966–1988
Divorces by duration of marriage and number of children, 1966–1988

Vuosi År Year	Avioerot – Äktenskapsskillnader – Divorces											Avio- ero- lapset ³⁾ Skilsmässobarn ³⁾ Divorce children ³⁾			
	Yht. 1) Summa 1) Total 1)	Avioliiton kestoajaksi, vuotta Äktenskapets varaktighet, år Duration of marriage, year						Lasten lukumäärä ²⁾ Antal barn ²⁾ Number of children ²⁾							
		0	1–4	5–9	10–14	15–19	20–24	25–	0	1	2	3	4	5–	
Vuosikeskiarvo – Årsmedeltal – Annual mean															
1966–70	5 484	57	1 464	1 446	931	676	518	392	1 353	1 748	1 268	593	278	244	7 028
1971–75	8 727	55	1 481	2 658	1 460	1 008	741	710	2 084	3 028	2 125	874	350	266	9 491
1976–80	10 051	83	1 990	2 821	1 914	1 264	918	985	2 458	3 390	2 616	972	365	251	10 645
1981–85	9 538	85	1 802	2 361	1 807	1 431	989	1 049	2 290	3 079	2 757	933	300	179	..
Vuosittain – Årligen – Per year															
1983	9 770	85	1 808	2 451	1 846	1 420	1 043	1 117	2 377	3 171	2 774	977	290	181	..
1984	9 652	84	1 870	2 280	1 770	1 538	1 010	1 089	2 336	3 085	2 843	927	297	164	..
1985	9 064	76	1 686	2 144	1 656	1 434	1 023	1 037	2 209	2 814	2 700	892	276	173	..
1986	9 742	69	1 889	2 282	1 768	1 550	1 028	1 156	2 463	3 005	2 907	951	277	139	..
1987	10 110	84	1 841	2 339	1 861	1 610	1 158	1 203	2 495	3 045	3 113	1 008	267	146	..
1988	12 146	13	2 006	2 998	2 151	1 800	1 490	1 630	2 767	3 505	3 774	1 203	327	151	..

1) Ml. vuodesta 1975 lähtien avioerot, joissa avioliiton kestoajaksi tuntematon – 2) Elävänä syntyneet lapset avioliitosta – 3) Uudet avioerolapset vuosittain, vuoteen 1974 saakka alle 16-vuotiaat huollettavat lapset puretusta avioliitosta ja vuodesta 1975 lähtien kaikki huollettavat lapset puretusta ja/tai puolisoien tai puolison aiemmista avioliitoista.

1) Inkl. fr. o.m. år 1975 de fall, i vilka äktenskapets varaktighet okänd – 2) Levande födda barn i äktenskapet – 3) Nyblivna skilsmässobarn, till år 1974 barn under 16 år som försörjdes från upplösta äktenskap och fr. o.m. år 1975 alla barn som försörjdes från upplösta och/eller den ena eller båda makarnas tidigare äktenskap.

1) Incl. since 1975 the divorces, in which duration of marriage unknown – 2) Live born children in marriage – 3) Dependants of newly divorced, till 1974 0–15 years old from dissolved spouses and since 1975 all dependants from dissolved and/or earlier marriages of one or both spouses.

Lähde – Källa – Source: SVT VI, VI A Väestö (TK); TK:n väestötalstotoimisto – FOS VI, VI A Befolkning (SC); SC:s byrå för befolkningsstatistik – OSF VI, VI A Population (CSO); Population Statistics Division of CSO

47. Synnytykset sekä elävänä ja kuolleena syntyneet, 1761–1988
Barnsörder samt levande födda och dödfödda, 1761–1988
Confinements, live births and stillbirths, 1761–1988

Vuosi År Year	Synnytykset Barnsörder Confinements	Syntyneet Födda Births	Elävänä syntyneitä – Levande födda – Live births				Kuolleena syntyneitä Dödfödda Stillbirths	% ¹⁾	% ²⁾
			MS	M	M per 1 000 N	Aviottomia Utom äktenskap Illegitimate			
Vuosikeskiarvo – Årsmedeltal – Annual mean									
1761–1770	22 458	11 422	1 035	371	1,7
1771–1780	24 395	12 370	1 029	581	2,4
1781–1790	26 693	13 557	1 032	829	3,1
1791–1800	30 819	15 692	1 037	1 374	4,5
1801–1810	31 807	16 192	1 037	1 818	5,7
1811–1820	40 674	20 677	1 034	2 559	6,3
1821–1830	48 232	24 573	1 039	3 019	6,3
1831–1840	46 511	23 663	1 036	2 764	5,9
1841–1850	54 728	27 880	1 038	3 941	7,2
1851–1860	60 637	30 995	1 046	4 270	7,0
1861–1870	..	63 473	61 584	31 508	1 048	4 486	7,3	1 889	29,8
1871–1880	71 831	72 908	70 840	36 279	1 050	5 581	7,9	2 068	28,4
1881–1890	78 496	79 653	77 436	39 678	1 051	5 242	6,8	2 217	27,8
1891–1900	82 777	83 976	81 737	41 951	1 054	5 355	6,6	2 239	26,7
1901–1910	91 272	92 579	90 292	46 366	1 056	6 120	6,8	2 287	24,7
1911–1920	83 969	85 207	83 045	42 800	1 063	6 573	6,8	2 162	25,4
1921–1930	79 118	80 310	78 184	40 235	1 060	6 606	8,4	2 126	26,5
1931–1940	71 271	72 369	70 584	36 265	1 057	5 349	7,6	1 785	24,7
1941–1950	93 035	94 456	92 613	47 668	1 061	5 629	6,1	1 843	19,5
1951–1960	88 188	89 581	88 024	45 085	1 049	3 819	4,3	1 557	17,4
1961–1970	76 305	77 350	76 466	39 120	1 048	3 621	4,7	884	11,4
1971–1980	62 459	63 170	62 789	32 177	1 051	6 182	9,8	381	6,0
Vuosittain – Årligen – Per year									
1960	82 197	83 388	82 129	42 028	1 048	3 319	4,0	1 259	15,1
1961	81 918	83 169	81 996	41 868	1 043	3 351	4,1	1 173	14,1
1962	81 345	82 545	81 454	41 713	1 050	3 279	4,0	1 091	13,2
1963	82 112	83 284	82 251	42 130	1 050	3 427	4,2	1 033	12,4
1964	80 288	81 421	80 428	41 209	1 051	3 513	4,4	993	12,2
1965	77 808	78 859	77 885	39 854	1 048	3 554	4,6	974	12,4
1966	77 493	78 569	77 697	39 551	1 037	3 708	4,8	872	11,1
1967	77 049	78 114	77 289	39 639	1 053	3 908	5,1	825	10,6
1968	73 479	74 385	73 654	37 601	1 042	3 901	5,3	731	9,8
1969	67 261	68 075	67 450	34 617	1 054	3 807	5,6	625	9,2
1970	64 295	65 078	64 559	33 014	1 047	3 766	5,8	519	8,0
1971	60 817	61 539	61 067	31 089	1 037	3 368	5,5	472	7,7
1972	58 639	59 379	58 864	30 375	1 066	3 934	6,7	515	8,7
1973	56 540	57 210	56 787	29 300	1 066	4 501	7,9	423	7,4
1974	62 277	62 936	62 472	31 853	1 040	5 648	9,0	464	7,4
1975	65 343	66 097	65 719	33 817	1 060	6 670	10,1	378	5,7
1976	66 484	67 222	66 846	34 306	1 054	7 273	10,9	376	5,6
1977	65 278	65 994	65 659	33 624	1 050	7 317	11,1	335	5,1
1978	63 576	64 297	63 983	32 838	1 054	7 263	11,4	314	4,9
1979	63 015	63 697	63 428	32 223	1 033	7 603	12,0	269	4,2
1980	62 624	63 330	63 064	32 349	1 053	8 247	13,1	266	4,2
1981	63 038	63 729	63 469	32 453	1 046	8 431	13,3	260	4,1
1982	65 635	66 369	66 106	34 005	1 059	9 007	13,6	263	4,0
1983	66 425	67 160	66 892	34 194	1 046	9 386	14,0	268	4,0
1984	64 629	65 336	65 076	33 230	1 043	9 825	15,1	260	4,0
1985	62 311	63 037	62 796	32 012	1 040	10 292	16,4	241	3,8
1986	60 157	60 825	60 632	31 035	1 049	10 931	18,0	193	3,2
1987	59 471	60 041	59 827	30 631	1 049	11 467	19,2	214	3,6
1988	62 925	63 648	63 316	32 373	1 046	12 994	20,5	332	5,2

1) % elävänä syntyneistä – % av levande födda – Per cent of live births.

2) % syntyneistä – På 1 000 födda – Per 1 000 births.

48. Synnytykset synnyttäjän iän mukaan, 1931–1988
Barnsbörder efter barnaföderskornas ålder, 1931–1988
Confinements by age of mother, 1931–1988

Vuosi År Year	Synnyttäjän ikä – Barnaföderskans ålder – Age of mother								Tuntem. Okänd Unknown	Yhteensä Summa Total
	–19	20–24	25–29	30–34	35–39	40–44	45–49	50–		
	Vuosikeskiarvo – Årsmedeltal – Annual mean									
1931–40	2 366	16 078	20 642	16 012	10 604	4 903	608	11	47	71 271
1941–50	3 039	21 800	25 938	21 003	14 500	5 929	628	13	185	93 035
1951–60	4 597	24 492	25 143	17 813	10 894	4 732	503	7	7	88 188
1961–70	7 142	25 965	20 676	12 473	7 073	2 711	260	3	2	76 305
1971–80	4 872	20 355	22 105	10 636	3 571	855	65	0	–	62 459
	Vuositain – Årligen – Per year									
1978	4 019	18 502	23 230	13 121	3 877	777	49	1	–	63 576
1979	3 605	17 727	22 596	14 086	4 056	899	46	–	–	63 015
1980	3 514	17 042	22 508	14 437	4 169	908	46	–	–	62 624
1981	3 141	16 336	23 055	14 682	4 887	885	52	–	–	63 038
1982	3 120	16 603	24 109	15 266	5 467	1 018	52	–	–	65 635
1983	2 846	16 028	24 247	15 830	6 436	978	60	–	–	66 425
1984	2 689	15 127	23 239	15 647	6 849	1 028	50	–	–	64 629
1985	2 374	14 040	22 609	15 223	6 966	1 051	48	–	–	62 311
1986	2 148	12 991	22 019	15 241	6 564	1 140	53	1	–	60 157
1987	1 920	12 324	21 748	15 574	6 477	1 378	50	–	–	59 471
1988	1 886	12 630	23 444	16 600	6 819	1 479	67	–	–	62 925

49. Kaksi- ja useampisikiöiset synnytykset synnyttäjän iän mukaan, 1931–1988
Två- och flerfostriga barnsbörder efter barnaföderskornas ålder, 1931–1988
Born twins, triplets and quadruplets by age of mother, 1931–1988

Vuosi År Year	Kaksossynnytyksiä – Tvillingsbörder – Born twins								Kolmos- synnytyksiä Trillings- börder Born triplets	Nelos- synnytyksiä Fyrings- börder Born quadruplets		
	Synnyttäjän ikä – Barnaföderskans ålder – Age of mother											
	–19	20–24	25–29	30–34	35–39	40–44	45–	Tuntem. Okänd Unknown	Yhteensä Summa Total			
	Vuosikeskiarvo – Årsmedeltal – Annual mean											
1931–40	15	164	291	294	227	79	4	1	1 075	11	0,3	
1941–50	21	225	363	379	302	98	5	1	1 394	13	0,1	
1951–60	34	261	380	358	251	81	3	–	1 368	12	0,5	
1961–70	51	259	294	225	148	44	2	–	1 023	11	0,1	
1971–80	34	184	251	150	60	11	0	–	690	9	0,7	
	Vuositain – Årligen – Per year											
1983	19	123	225	239	90	15	–	–	711	12	–	
1984	14	125	238	194	98	14	–	–	683	10	1) 1	
1985	13	134	249	207	86	7	–	–	696	12	2	
1986	9	110	242	178	106	10	1	–	656	10	1	
1987	14	96	231	197	85	17	–	–	640	9	1	
1988	8	122	241	184	124	14	–	–	693	15	–	
	%:na synnytyksistä – 1 % av barnbörderna – Per 1 000 births											
1931–40	6,5	10,2	14,1	18,3	21,4	16,0	6,9	0,02	15,1	0,15	0,004	
1941–50	6,9	10,3	14,0	18,0	20,8	16,5	7,5	0,01	15,0	0,14	0,001	
1951–60	7,4	10,6	15,1	20,1	23,1	17,1	6,5	0,00	15,5	0,13	0,005	
1961–70	7,1	10,0	14,2	18,0	20,9	16,2	7,6	–	13,4	0,14	0,001	
1971–80	7,0	9,0	11,4	14,1	16,7	13,1	3,1	–	11,1	0,14	0,001	
1983	6,7	7,7	9,3	15,1	14,0	15,3	–	–	10,7	0,18	–	
1984	5,2	8,3	10,2	12,4	14,3	13,6	–	–	10,6	0,15	0,015	
1985	5,5	9,5	11,0	13,6	12,3	6,7	–	–	11,2	0,19	0,032	
1986	4,2	8,5	11,0	11,7	16,1	8,8	18,5	–	10,9	0,17	0,017	
1987	7,3	7,8	10,6	12,6	13,1	12,3	–	–	10,8	0,15	0,017	
1988	4,2	9,7	10,3	11,1	18,1	9,5	–	–	11,0	0,24	–	

1) Viitosynnytyks – Femlingsbörd – Quintuplet.

Lähde – Källa – Source: SVT VI, VI A Väestö (TK); TK:n väestötalastotoimisto – FOS VI, VI A Befolkning (SC); SC:s byrå för befolkningsstatistik – OSF VI, VI A Population (CSO); Population Statistics Division of CSO

50. Hedelmällisyysluvat sekä uusiutumisluvat, 1950–1988 Fruktsamhetstal samt reproduktionstal, 1950–1988 Fertility rates and reproduction rates, 1950–1988

Yleinen hedelmällisyysluku on vuosittain elävänä syntyneiden määrä 1 000:ta hedelmällisyysässä olevaa (15–49-vuotiasta) naista kohti.

Ikäryhmittäiset hedelmällisyysluvat ilmaisevat kussakin ikäryhmässä vuosittain elävänä syntyneiden määrän kyseisen ikäryhmän 1 000 naista kohti.

Kokonaishedelmällisyysluku on laskennallinen elävänä syntyneiden määrä, jonka 1 000 naista synnyttää koko hedelmällisyyskautenaan edellyttäen, ettei kukaan heistä kuole ennen tämän kauden päättymistä ja että kyseisen vuoden ikäryhmittäiset hedelmällisyysluvat ovat voimassa koko hedelmällisyyskauden.

Bruttouusiutumisluku on laskennallinen elävänä syntyneiden tyttöjen määrä, jonka 1 000 naista synnyttää koko hedelmällisyyskautenaan edellyttäen, ettei kukaan heistä kuole ennen tämän kauden päättymistä ja että kyseisen vuoden ikäryhmittäiset hedelmällisyysluvat ovat voimassa koko hedelmällisyyskauden.

Nettouusiutumisluku on laskennallinen elävänä syntyneiden tyttöjen määrä, jonka 1 000 naista synnyttää koko hedelmällisyyskautenaan edellyttäen, että kyseisen vuoden ikäryhmittäiset hedelmällisyysluvat ovat voimassa koko hedelmällisyyskauden. Nettouusiutumislukua laskettaessa otetaan huomioon myös kyseisen vuoden hedelmällisyysässä olevien naisten kuolleisuus.

Allmänt fruktsamhetstal anger antalet årligen levande födda per 1 000 kvinnor i åldern 15–49 år.

Åldersdifferentierade fruktsamhetstal anger för varje åldersgrupp det antal levande födda som årligen föfts av 1 000 kvinnor.

Summerad fruktsamhet är beräknat antal levande födda som 1 000 kvinnor föder under hela sin reproduktionsperiod enligt observationsårets fruktsamhet, om ingen av kvinnorna avlider före sin fruktsamhetsperiods slut.

I bruttoreproduktionstalet tar man med endast levande födda flickor.

I nettoreproduktionstalet tar man med levande födda flickor och beaktar också 15–49-åriga kvinnors dödlighet under observationsåret.

The general fertility rate indicates the number of annual live births per 1,000 women of childbearing age (i.e. aged 15 to 49 years).

An age-specific fertility rate indicates the number of annual live births per 1,000 women in the age group in question.

The total fertility rate is the imputed number of live births experienced by 1,000 women during their reproductive period, assuming that their mortality rate is zero during this period and that the age-specific fertility rates for the year in question are valid throughout the reproductive period.

The gross reproduction rate is calculated in the same way as the total fertility rate except that it includes only live-born females.

The net reproduction rate is calculated in the same way as the gross reproduction rate except that account is also taken of the mortality of women of childbearing age during the year in question.

Vuosi År Year	Hedelmällisyys – Fruktamhet – Fertility								Uusiutuminen Reproduktion Reproduction		
	Yleinen Allmän General	Ikäryhmittäinen – Åldersdifferentierade – Age-specific							Kokonaishedelm. Summerad Total	Brutto Gross	Netto Net
		15–19	20–24	25–29	30–34	35–39	40–44	45–49			
1951–1955	86,4	27,2	157,6	165,8	125,0	81,0	35,1	3,9	2 978	1 452	1 373
1956–1960	79,3	29,3	161,4	159,6	108,1	67,5	27,5	2,8	2 781	1 357	1 301
1961–1965	73,2	30,7	156,7	156,0	98,8	55,7	22,5	2,2	2 613	1 276	1 236
1966–1970	62,6	34,7	131,9	125,9	76,5	39,7	13,7	1,4	2 119	1 035	1 009
1971–1975	51,4	27,9	104,3	106,6	55,8	23,3	6,1	0,5	1 622	790	773
1976–1980	53,3	22,0	96,8	114,6	67,5	26,4	6,0	0,3	1 668	814	801
1981–1985	52,3	15,7	85,0	122,8	75,3	32,1	6,7	0,4	1 690	826	815
1950	92,9	27,1	154,6	175,5	136,0	93,1	40,4	4,6	3 156	1 536	1 379
1960	77,0	28,4	162,9	158,7	103,9	61,3	25,0	2,4	2 713	1 325	1 270
1970	55,7	32,2	119,4	108,6	64,6	30,5	9,3	0,8	1 827	893	870
1976	55,4	26,1	103,8	116,3	65,6	25,2	5,7	0,5	1 716	835	822
1977	54,3	24,2	99,2	115,2	67,8	25,6	5,9	0,4	1 691	825	812
1978	52,8	21,3	95,5	113,7	67,4	26,5	5,7	0,3	1 652	804	791
1979	52,2	19,2	93,6	113,1	68,3	27,5	6,4	0,3	1 642	808	795
1980	51,8	18,9	91,5	114,6	68,0	27,1	6,4	0,3	1 634	796	783
1981	51,8	16,9	88,7	118,3	69,5	29,8	6,1	0,4	1 648	806	795
1982	53,6	16,9	90,9	124,4	73,7	30,9	6,9	0,4	1 720	835	824
1983	53,8	15,7	87,3	126,7	78,0	33,2	6,6	0,4	1 739	850	838
1984	52,1	15,2	82,0	123,4	78,3	33,2	7,0	0,4	1 697	831	819
1985	50,1	13,8	76,3	121,5	77,3	32,8	6,8	0,3	1 644	806	795
1986	48,3	12,9	71,0	119,8	77,8	31,1	6,9	0,4	1 599	781	771
1987	47,6	12,1	67,8	119,1	80,1	31,0	7,8	0,3	1 591	776	766
1988	50,4	12,3	70,4	128,3	86,5	33,5	7,6	0,5	1 696	829	817

Lähde – Källa – Source: SVT VI, VI A Väestö (TK); TK:n väestötilastointoisto – FOS VI, VI A Befolkning (SC); SC:s byrå för befolkningsstatistik – OSF VI, VI A Population (CSO); Population Statistics Division of CSO

51. Elävänä syntyneet järjestysluvun mukaan lääneittäin, 1987–1988
Levande födda efter barnets ordningsnummer länsvis, 1987–1988
Live births by birth order and by province, 1987–1988

Läni ja vuosi <i>Province and year</i>	Lapsen järjestysluku – Barnets ordningsnummer – Birth order											Tuntem. Ökänd <i>Unknown</i>	Yht. S:ma <i>Total</i>	Län och år		
	1	2	3	4	5	6	7	8	9	10	11–					
1988																1988
Koko maa –																
<i>Whole country ...</i>	24 897	22 153	10 766	3 080	862	405	210	155	117	71	173	427	63 316	Hela landet		
Uudenmaan	7 521	5 955	2 378	591	134	44	18	9	11	8	8	171	16 848	Nylands		
Turun-Porin	3 360	3 119	1 450	373	98	30	16	5	5	2	12	37	8 507	Åbo-B:borgs		
Ahvenanmaa	146	124	57	11	2	1	–	–	–	–	–	4	345	Åland		
Hämeen	3 301	2 974	1 354	328	97	43	19	9	9	4	9	35	8 182	Tavastehus		
Kymen	1 429	1 333	659	169	23	11	6	1	1	–	2	22	3 656	Kymmene		
Mikkelin	874	822	432	113	22	9	7	4	–	1	3	27	2 314	S:t Michels		
Pohj.-Karjalan	800	748	428	127	39	27	5	2	6	–	4	7	2 193	N. Kare lens		
Kuopion	1 285	1 140	606	169	29	20	9	9	3	2	11	27	3 310	Kuopio		
K.-Suomen	1 255	1 105	581	174	56	16	14	14	7	4	6	9	3 241	Mell. Finlands		
Vaasan	1 929	1 934	1 174	384	130	53	20	19	17	9	27	29	5 725	Vasa		
Oulun	2 055	1 990	1 167	474	187	126	78	71	54	39	79	40	6 360	Uleåborgs		
Lapin	942	909	480	167	45	25	18	12	4	2	12	19	2 635	Lapplands		
<i>Kaupungit – Urban municipalities ...</i>	17 144	14 211	5 959	1 525	372	164	86	57	31	23	63	299	39 934	Städer		
<i>Muut kunnat – Rural municipalities ...</i>	7 753	7 942	4 807	1 555	490	241	124	98	86	48	110	128	23 382	Övriga kommuner		
1987																1987
Koko maa –																
<i>Whole country ...</i>	23 679	21 317	9 793	2 890	901	353	206	142	121	92	163	170	59 827	Hela landet		
Prosenttia – Prosent – Per cent																
1988																1988
Koko maa –																
<i>Whole country ...</i>	39,3	35,0	17,0	4,9	1,4	0,6	0,3	0,2	0,2	0,1	0,3	0,7	100,0	Hela landet		
Uudenmaan	44,6	35,3	14,1	3,5	0,8	0,3	0,1	0,1	0,1	0,0	0,0	1,1	100,0	Nylands		
Turun-Porin	39,5	36,7	17,0	4,4	1,2	0,4	0,2	0,1	0,1	0,0	0,1	0,3	100,0	Åbo-B:borgs		
Ahvenanmaa	42,3	35,9	16,5	3,2	0,6	0,3	–	–	–	–	–	1,2	100,0	Åland		
Hämeen	40,3	36,3	16,5	4,0	1,2	0,5	0,2	0,1	0,1	0,0	0,1	0,7	100,0	Tavastehus		
Kymen	39,1	36,5	18,0	4,6	0,6	0,3	0,2	0,0	0,0	–	0,1	0,6	100,0	Kymmene		
Mikkelin	37,8	35,5	18,7	4,9	1,0	0,4	0,3	0,2	–	0,0	0,1	1,1	100,0	S:t Michels		
Pohj.-Karjalan	36,5	34,1	19,5	5,8	1,8	1,2	0,2	0,1	0,3	–	0,2	0,3	100,0	N. Kare lens		
Kuopion	38,8	34,4	18,3	5,1	0,9	0,6	0,3	0,3	0,1	0,1	0,3	0,8	100,0	Kuopio		
K.-Suomen	38,7	34,1	17,9	5,4	1,7	0,5	0,4	0,4	0,2	0,1	0,2	0,4	100,0	Mell. Finlands		
Vaasan	33,7	33,8	20,5	6,7	2,3	0,9	0,3	0,3	0,3	0,2	0,5	0,5	100,0	Vasa		
Oulun	32,3	31,3	18,3	7,5	2,9	2,0	1,2	1,1	0,8	0,6	1,2	0,6	100,0	Uleåborgs		
Lapin	35,7	34,5	18,2	6,3	1,7	0,9	0,7	0,5	0,2	0,1	0,5	0,7	100,0	Lapplands		
<i>Kaupungit – Urban municipalities ...</i>	42,9	35,6	14,9	3,8	0,9	0,4	0,2	0,1	0,1	0,1	0,2	0,8	100,0	Städer		
<i>Muut kunnat – Rural municipalities ...</i>	33,2	34,0	20,6	6,7	2,1	1,0	0,5	0,4	0,4	0,2	0,5	0,4	100,0	Övriga kommuner		
1987																1987
Koko maa –																
<i>Whole country ...</i>	39,6	35,6	16,4	4,8	1,5	0,6	0,3	0,2	0,2	0,2	0,3	0,3	100,0	Hela landet		

Lähde – Källa – Source: SVT VI A Väestö (TK); TK:n väestötillastotoimisto – FOS VI A Befolkning (SC); SC:s byrå för befolkningsstatistik – OSF VI A Population (CSO); Population Statistics Division of CSO

52. Kuolemanvaara ‰na, 1961–1988

Dödsrisker i ‰na, 1961–1988

Probability of death per 1 000 population, 1961–1988

Ikä Ålder Age	1961– 1965	1966– 1970	1971– 1975	1976– 1980	1981– 1985	1983	1984	1985	1986	1987	1988
Miehet – Män – Males											
0	21,1	16,0	12,8	9,2	6,9	6,5	7,2	6,6	6,9	6,9	6,7
1	1,8	1,2	1,0	0,8	0,5	0,6	0,4	0,3	0,3	0,8	0,4
2	1,1	0,9	0,6	0,4	0,4	0,5	0,3	0,3	0,2	0,2	0,2
3	0,9	0,9	0,6	0,5	0,4	0,4	0,4	0,3	0,3	0,2	0,3
4	0,9	0,8	0,8	0,4	0,3	0,2	0,3	0,4	0,3	0,2	0,2
5	0,8	0,8	0,6	0,4	0,3	0,2	0,3	0,3	0,3	0,2	0,3
10	0,5	0,4	0,4	0,3	0,3	0,2	0,2	0,5	0,3	0,2	0,2
15	0,7	0,8	0,8	0,6	0,5	0,6	0,4	0,6	0,5	0,5	0,4
20	1,2	1,2	1,4	1,3	1,0	1,1	1,1	1,1	1,0	1,2	1,5
25	2,0	1,5	1,6	1,5	1,2	1,2	1,1	1,1	1,3	1,4	1,3
30	2,2	2,0	1,9	1,8	1,8	1,6	1,9	1,7	1,6	1,7	1,7
35	3,1	2,9	2,8	2,3	2,1	2,0	2,1	2,0	2,2	2,3	2,5
40	4,6	4,4	4,6	3,6	3,0	3,1	3,2	3,1	3,9	3,4	3,8
45	7,6	7,9	7,4	5,8	5,1	4,6	4,5	5,1	4,4	4,7	4,1
50	11,4	11,1	10,8	9,8	8,1	7,2	7,1	8,7	9,2	7,6	8,2
55	18,4	18,0	16,6	14,6	13,1	13,5	13,1	12,5	12,4	10,9	11,2
60	27,3	26,2	25,2	23,0	20,3	19,6	20,8	20,5	20,1	17,6	17,7
65	40,3	41,8	38,8	34,7	31,6	30,4	30,4	32,2	31,2	32,9	29,0
70	58,7	62,7	57,5	52,8	47,7	51,0	45,4	45,7	47,0	44,6	44,2
75	90,8	88,2	80,9	81,7	72,8	75,4	67,0	75,3	72,1	70,3	69,4
80	135,6	138,1	124,8	114,3	109,5	109,7	107,0	115,9	105,2	106,0	106,9
Naiset – Kvinnor – Females											
0	16,4	12,8	9,6	7,4	5,7	5,9	5,8	5,7	4,6	5,4	5,6
1	1,3	1,1	0,9	0,5	0,4	0,3	0,4	0,4	0,4	0,5	0,4
2	0,9	0,7	0,6	0,3	0,2	0,2	0,2	0,1	0,1	0,3	0,2
3	0,6	0,5	0,4	0,4	0,2	0,3	0,2	0,2	0,2	0,2	0,2
4	0,6	0,5	0,5	0,2	0,2	0,3	0,3	0,2	0,3	0,3	0,3
5	0,5	0,4	0,4	0,2	0,3	0,3	0,3	0,2	0,2	0,2	0,1
10	0,3	0,3	0,2	0,2	0,1	0,1	0,1	0,1	0,1	0,2	0,2
15	0,4	0,4	0,4	0,2	0,2	0,1	0,2	0,2	0,2	0,2	0,1
20	0,6	0,5	0,4	0,3	0,4	0,5	0,3	0,3	0,4	0,4	0,5
25	0,5	0,6	0,6	0,5	0,4	0,5	0,3	0,3	0,4	0,5	0,4
30	0,9	0,7	0,7	0,5	0,5	0,4	0,5	0,7	0,6	0,7	0,5
35	1,1	1,1	1,0	0,9	0,6	0,8	0,6	0,4	0,9	0,7	0,6
40	1,8	1,6	1,5	1,3	1,0	0,8	1,1	1,1	1,1	1,4	0,9
45	2,8	2,8	2,2	2,1	1,7	2,1	1,8	1,5	1,8	1,4	1,9
50	4,8	4,3	3,3	3,1	2,6	2,4	2,7	2,5	2,6	2,6	2,9
55	7,2	6,7	5,4	5,1	4,4	4,7	3,9	4,6	4,1	4,6	3,8
60	11,7	10,7	9,4	8,4	6,8	6,6	6,4	6,3	6,1	7,5	7,7
65	21,0	19,3	16,1	13,6	12,2	12,0	11,5	12,5	11,3	12,2	11,8
70	38,8	35,4	28,9	24,4	22,0	21,3	20,2	23,5	20,3	21,5	19,5
75	68,2	65,4	54,1	45,0	40,1	40,6	38,2	40,4	38,4	37,9	37,1
80	116,4	115,1	94,5	78,9	73,0	70,6	73,2	75,3	67,6	68,4	70,1

Lähde – Källa – Source: SVT VI A Väestö (TK); TK:n väestötalastointisto – FOS VI A Befolkning (SC); SC:s byrå för befolkningsstatistik – OSF VI A Population (CSO); Population Statistics Division of CSO

53. Jäljellä oleva keskimääräinen elinaika, 1961–1988

Återstående medellivslängd, 1961–1988

Mean expectation of life, 1961–1988

Ikä Ålder Age	1961– 1965	1966– 1970	1971– 1975	1976– 1980	1981– 1985	1983	1984	1985	1986	1987	1988
Miehet – Män – Males											
0	65,4	65,9	66,7	68,5	70,1	70,2	70,4	70,1	70,5	70,7	70,7
1	65,8	66,0	66,6	68,1	69,6	69,6	70,0	69,5	70,0	70,2	70,1
2	65,0	65,0	65,7	67,1	68,6	68,7	69,0	68,6	69,0	69,2	69,2
3	64,0	64,1	64,7	66,2	67,6	67,7	68,0	67,6	68,0	68,2	68,2
4	63,1	63,1	63,7	65,2	66,7	66,7	67,0	66,6	67,0	67,2	67,2
5	62,1	62,2	62,8	64,2	65,7	65,7	66,1	65,6	66,1	66,2	66,2
10	57,3	57,4	58,0	59,3	60,8	60,8	61,1	60,7	61,1	61,3	61,3
15	52,5	52,5	53,1	54,4	55,8	55,9	56,2	55,8	56,2	56,4	56,3
20	47,8	47,8	48,4	49,7	51,1	51,1	51,4	51,0	51,4	51,6	51,6
25	43,1	43,1	43,8	45,0	46,3	46,4	46,7	46,3	46,7	46,9	46,9
30	38,5	38,5	39,2	40,4	41,7	41,7	42,0	41,6	42,1	42,3	42,3
35	33,9	33,9	34,6	35,8	37,0	37,1	37,4	37,0	37,4	37,7	37,7
40	29,5	29,4	30,1	31,2	32,5	32,5	32,8	32,4	32,9	33,1	33,2
45	25,3	25,2	25,8	26,8	28,0	28,0	28,4	28,0	28,5	28,7	28,8
50	21,2	21,2	21,9	22,7	23,8	23,7	24,1	23,7	24,3	24,4	24,6
55	17,6	17,6	18,2	18,9	19,8	19,7	20,1	19,8	20,3	20,4	20,6
60	14,3	14,3	14,8	15,5	16,3	16,1	16,5	16,1	16,7	16,7	16,9
65	11,4	11,3	11,8	12,4	13,1	12,9	13,3	12,9	13,4	13,4	13,5
70	8,9	8,8	9,2	9,5	10,3	10,0	10,5	10,1	10,5	10,6	10,6
75	6,7	6,6	7,0	7,5	7,9	7,6	8,1	7,6	8,1	8,1	8,1
80	4,9	4,9	5,1	5,7	5,9	5,6	6,2	5,7	6,1	6,1	6,1
Naiset – Kvinnor – Females											
0	72,6	73,6	75,2	77,2	78,4	78,0	78,8	78,5	78,7	78,7	78,7
1	72,8	73,5	74,9	76,8	77,9	77,4	78,2	77,9	78,1	78,1	78,1
2	71,9	72,6	74,0	75,9	76,9	76,5	77,3	77,0	77,1	77,1	77,2
3	70,9	71,1	73,0	74,9	75,9	75,5	76,3	76,0	76,1	76,2	76,2
4	70,0	70,7	72,0	73,9	75,0	74,5	75,3	75,0	75,1	75,2	75,2
5	69,0	69,7	71,1	72,9	74,0	73,5	74,3	74,0	74,2	74,2	74,2
10	64,2	64,9	66,2	68,0	69,0	68,6	69,4	69,1	69,2	69,3	69,3
15	59,2	59,9	61,3	63,1	64,1	63,6	64,4	64,1	64,2	64,3	64,3
20	54,4	55,1	56,4	58,2	59,2	58,7	59,5	59,2	59,3	59,4	59,4
25	49,5	50,2	51,5	53,3	54,3	53,8	54,6	54,3	54,5	54,5	54,6
30	44,7	45,4	46,7	48,4	49,4	49,0	49,7	49,4	49,6	49,6	49,7
35	40,0	40,5	41,8	43,5	44,5	44,1	44,9	44,5	44,7	44,8	44,8
40	35,2	35,8	37,1	38,8	39,7	39,3	40,0	39,7	39,9	40,0	40,0
45	30,5	31,1	32,4	34,0	35,0	34,6	35,3	35,0	35,2	35,2	35,2
50	26,0	26,6	27,8	29,4	30,3	29,9	30,6	30,3	30,6	30,6	30,6
55	21,7	22,2	23,4	24,9	25,8	25,4	26,1	25,7	26,0	26,0	26,1
60	17,5	18,0	19,1	20,6	21,4	21,1	21,6	21,3	21,6	21,7	21,7
65	13,7	14,1	15,1	16,5	17,3	16,9	17,5	17,2	17,5	17,5	17,6
70	10,3	10,6	11,5	12,8	13,5	13,0	13,7	13,4	13,6	13,7	13,7
75	7,5	7,7	8,3	9,6	10,1	9,6	10,3	10,0	10,3	10,4	10,3
80	5,3	5,4	5,8	7,0	7,4	6,7	7,6	7,2	7,5	7,5	7,5

Lähde – Källa – Source: SVT VI A Väestö (TK); TK:n väestötillastotoimisto – FOS VI A Befolkning (SC); SC:s byrå för befolkningsstatistik – OSF VI A Population (CSO); Population Statistics Division of CSO

54. Kuolleisuus- ja eloonjäämisluvut, 1988
Dödlighets- och livslängdstat, 1988
Life tables, 1988

Ikä Ålder Age	Kuolemanvaara Dödsrisiker Probability of death		Elossa olevia 100 000 elävänä syntyynyttä kohti Kvarlevande av 100 000 levande födda Survivors out of 100 000 born alive		Ikä Ålder Age	Kuolemanvaara Dödsrisiker Probability of death		Elossa olevia 100 000 elävänä syntyynyttä kohti Kvarlevande av 100 000 levande födda Survivors out of 100 000 born alive	
	%		Miehet Män Males	Naiset Kvinnor Females		%		Miehet Män Males	Naiset Kvinnor Females
	Miehet Män Males	Naiset Kvinnor Females				Miehet Män Males	Naiset Kvinnor Females		
0	6,65	5,55	100 000	100 000	45	4,06	1,94	92 842	97 210
1	0,36	0,44	99 335	99 445	46	5,39	2,21	92 464	97 022
2	0,22	0,20	99 299	99 400	47	5,29	2,60	91 966	96 808
3	0,25	0,19	99 277	99 381	48	6,98	2,73	91 479	96 556
4	0,21	0,28	99 253	99 362	49	7,26	2,92	90 841	96 292
5	0,29	0,06	99 232	99 334	50	8,21	2,88	90 181	96 010
6	0,15	0,13	99 203	99 328	51	7,58	3,47	89 441	95 734
7	0,21	0,19	99 188	99 315	52	8,66	3,55	88 763	95 402
8	0,25	0,10	99 167	99 296	53	9,06	3,71	87 994	95 063
9	0,31	0,19	99 142	99 286	54	9,88	3,97	87 197	94 711
10	0,15	0,19	99 112	99 267	55	11,19	3,84	86 336	94 335
11	0,24	0,25	99 097	99 249	56	13,89	4,23	85 370	93 973
12	0,21	0,34	99 073	99 224	57	13,66	4,42	84 184	93 575
13	0,18	0,10	99 053	99 190	58	16,23	5,70	83 034	93 162
14	0,23	0,15	99 035	99 180	59	15,73	5,54	81 686	92 631
15	0,44	0,07	99 012	99 166	60	17,65	7,71	80 401	92 118
16	0,91	0,44	98 968	99 159	61	19,38	6,86	78 982	91 408
17	0,86	0,20	98 878	99 115	62	21,26	8,13	77 451	90 781
18	1,25	0,45	98 794	99 095	63	23,24	9,65	75 804	90 043
19	1,13	0,70	98 670	99 051	64	25,88	11,57	74 043	89 174
20	1,49	0,48	98 558	98 982	65	28,98	11,76	72 127	88 143
21	1,56	0,45	98 412	98 934	66	31,18	12,56	70 037	87 106
22	1,13	0,39	98 258	98 890	67	34,69	15,87	67 853	86 011
23	1,24	0,22	98 147	98 851	68	38,91	16,35	65 499	84 646
24	1,24	0,43	98 025	98 830	69	36,46	18,04	62 950	83 262
25	1,32	0,43	97 904	98 787	70	44,21	19,45	60 655	81 760
26	1,43	0,41	97 775	98 744	71	48,60	25,08	57 974	80 170
27	1,37	0,38	97 636	98 704	72	53,23	24,83	55 156	78 159
28	2,02	0,33	97 501	98 666	73	57,45	27,72	52 220	76 218
29	1,41	0,39	97 304	98 634	74	63,02	32,96	49 220	74 105
30	1,69	0,46	97 167	98 596	75	69,37	37,05	46 118	71 663
31	2,11	0,47	97 003	98 551	76	74,90	45,44	42 919	69 008
32	1,63	0,51	96 799	98 505	77	83,15	48,64	39 704	65 872
33	2,57	0,84	96 641	98 454	78	88,62	53,90	36 403	62 668
34	2,08	0,66	96 392	98 372	79	91,86	59,60	33 177	59 290
35	2,47	0,60	96 192	98 307	80	106,90	70,05	30 129	55 757
36	3,01	0,87	95 954	98 248	81	115,87	77,79	26 908	51 851
37	2,45	1,17	95 665	98 163	82	121,09	84,26	23 791	47 817
38	3,36	0,95	95 431	98 048	83	132,28	93,87	20 910	43 788
39	3,26	1,38	95 110	97 955	84	139,76	107,77	18 144	39 678
40	3,83	0,89	94 800	97 819	85	149,17	112,55	15 608	35 402
41	3,69	1,28	94 437	97 732	86	175,25	130,23	13 280	31 417
42	4,08	1,55	94 088	97 607	87	167,19	143,47	10 953	27 326
43	4,24	1,10	93 704	97 456	88	195,84	157,78	9 121	23 405
44	4,99	1,43	93 307	97 349	89	214,20	165,07	7 335	19 712

Lähde – Källa – Source: TK:n väestötalastoittoimisto – SC:s byrå för befolkningsstatistik – Population Statistics Division of CSO

55. Kulleet 1 000 asukasta kohti iän ja sukupuolen mukaan, 1978–1988
Döda per 1 000 invånare efter ålder och kön, 1978–1988
Deaths per 1 000 population by age and sex, 1978–1988

Ålder Age	1978	1979	1980	1981	1982	1983	1984	1985	1986	1987	1988
<i>Molemmat suguoplet – Båda könen – Both sexes</i>											
Yhteensä – Summa – Total	9,2	9,2	9,3	9,3	9,0	9,3	9,2	9,8	9,6	9,7	9,9
0– 4	1,9	1,8	1,8	1,6	1,5	1,6	1,6	1,4	1,3	1,4	1,4
5– 9	0,3	0,3	0,2	0,3	0,2	0,2	0,2	0,2	0,2	0,2	0,2
10–14	0,3	0,3	0,2	0,3	0,2	0,2	0,2	0,2	0,2	0,2	0,2
15–19	0,7	0,7	0,6	0,6	0,5	0,6	0,6	0,6	0,6	0,6	0,7
20–24	0,8	0,8	0,9	0,7	0,7	0,8	0,8	0,7	0,9	0,8	0,9
25–29	1,0	1,1	1,0	1,0	1,0	1,0	0,9	0,9	1,0	1,0	1,0
30–34	1,3	1,3	1,3	1,4	1,3	1,2	1,2	1,2	1,3	1,3	1,3
35–39	1,9	1,9	1,7	1,6	1,6	1,6	1,6	1,7	1,8	1,9	2,0
40–44	2,9	2,8	2,7	2,5	2,6	2,5	2,5	2,5	2,6	2,5	2,7
45–49	4,8	4,6	3,9	4,2	4,0	3,8	3,7	4,0	4,1	3,7	4,2
50–54	7,6	7,3	7,0	6,8	6,8	6,4	6,1	6,3	6,2	6,0	6,1
55–59	11,3	11,3	10,5	10,6	10,0	10,4	10,0	10,0	9,7	9,6	9,4
60–64	17,4	16,6	16,3	16,3	15,5	15,0	15,5	15,7	15,1	14,9	14,6
65–69	27,0	26,6	26,3	25,7	24,3	24,1	23,8	24,0	23,0	23,6	22,6
70–74	43,8	43,0	42,0	40,2	39,0	40,0	38,3	39,5	37,7	37,1	36,6
75–79	70,3	68,1	66,2	64,9	62,6	63,4	61,4	64,4	61,6	60,1	61,1
80–	137,2	132,3	138,6	134,2	124,6	127,0	125,9	137,9	128,3	128,9	130,1
<i>Miehet – Män – Males</i>											
Yhteensä – Summa – Total	10,4	10,2	10,3	10,1	9,8	10,0	9,9	10,5	10,1	10,2	10,3
0– 4	2,1	2,0	2,0	1,8	1,6	1,7	1,7	1,6	1,5	1,6	1,5
5– 9	0,4	0,4	0,3	0,4	0,3	0,3	0,3	0,3	0,2	0,2	0,2
10–14	0,3	0,3	0,3	0,4	0,3	0,2	0,2	0,3	0,3	0,3	0,2
15–19	1,0	1,0	0,9	0,9	0,8	0,9	0,8	0,9	0,8	0,9	0,9
20–24	1,3	1,3	1,4	1,1	1,1	1,1	1,2	1,2	1,3	1,2	1,3
25–29	1,6	1,7	1,6	1,5	1,5	1,4	1,4	1,3	1,4	1,5	1,5
30–34	1,9	1,9	2,0	2,1	1,8	1,8	1,9	1,8	1,9	2,0	2,0
35–39	2,8	2,7	2,6	2,5	2,4	2,3	2,3	2,5	2,5	2,8	2,9
40–44	4,3	4,0	3,9	3,6	3,8	3,6	3,6	3,6	3,9	3,7	4,1
45–49	7,2	7,0	5,9	6,3	6,0	5,4	5,4	5,9	5,8	5,3	5,8
50–54	11,8	11,2	10,8	10,6	10,4	9,5	9,0	10,0	9,5	8,7	8,7
55–59	18,0	17,8	16,6	16,8	15,5	15,5	15,8	15,2	14,7	14,2	14,3
60–64	27,7	26,2	26,4	25,5	24,5	23,5	24,4	25,0	23,4	22,7	21,5
65–69	41,6	40,8	41,0	38,9	37,3	38,1	36,4	36,9	35,0	36,1	34,3
70–74	64,4	62,8	61,7	58,0	57,7	58,7	56,4	58,8	55,4	54,1	54,4
75–79	95,1	93,0	92,2	90,8	86,1	88,5	85,2	90,6	83,9	83,7	84,0
80–	166,9	156,9	168,2	157,9	149,0	133,8	150,7	168,9	151,9	154,1	154,1
<i>Naiset – Kvinnor – Females</i>											
Yhteensä – Summa – Total	8,1	8,2	8,4	8,5	8,2	8,6	8,6	9,2	9,1	9,3	9,6
0– 4	1,6	1,7	1,6	1,3	1,3	1,4	1,4	1,3	1,1	1,3	1,3
5– 9	0,2	0,2	0,2	0,2	0,2	0,2	0,2	0,2	0,1	0,2	0,1
10–14	0,2	0,2	0,2	0,1	0,2	0,1	0,2	0,1	0,1	0,1	0,2
15–19	0,3	0,4	0,3	0,3	0,3	0,3	0,3	0,3	0,3	0,4	0,4
20–24	0,3	0,4	0,3	0,3	0,3	0,4	0,3	0,3	0,4	0,4	0,4
25–29	0,5	0,5	0,5	0,5	0,4	0,5	0,5	0,4	0,5	0,5	0,4
30–34	0,7	0,6	0,7	0,7	0,6	0,6	0,5	0,6	0,6	0,6	0,6
35–39	1,0	1,0	0,9	0,7	0,8	1,0	0,8	0,9	0,9	1,0	1,0
40–44	1,4	1,6	1,5	1,4	1,4	1,5	1,4	1,3	1,2	1,3	1,2
45–49	2,4	2,2	2,0	2,2	2,1	2,1	2,0	2,0	2,4	2,1	2,5
50–54	3,7	3,7	3,5	3,3	3,3	3,4	3,2	3,1	3,0	3,3	3,5
55–59	6,0	6,1	5,7	5,5	5,3	5,8	4,8	5,3	5,2	5,3	4,8
60–64	9,9	9,7	9,5	9,8	9,1	8,7	8,9	8,7	8,6	8,7	8,8
65–69	17,2	17,0	16,4	16,9	15,7	15,0	15,6	15,7	15,1	15,4	14,9
70–74	31,7	31,4	30,4	29,7	27,9	28,9	27,7	28,1	27,3	27,2	26,3
75–79	57,9	55,6	53,2	52,0	50,9	50,9	49,6	51,5	50,4	48,2	49,6
80–	125,4	122,6	127,0	125,0	115,3	115,8	116,5	126,2	119,5	119,5	121,0

56. Kuolleet sukupuolen mukaan, 1921–1988 – Döda efter kön, 1921–1988 – Deaths by sex, 1921–1988

Vuosi År Year	Kaikki kuolleet – Alla döda All deaths			0-v. kuolleet – 0-åriga döda Infant deaths					
	Yhteensä Summa Total	Miehiä Män Males	Naisia Kvinnor Females	Keskiväkiluvun 1 000 henkeä kohti Per 1 000 personer av medelfolkmängden Per 1 000 mean population			Yhteensä Summa Total	Poikia Gossar Boys	Tyttöjä Flickor Girls
				MS	M	N			
Vuosikeskiarvo – Årsmedeltal – Annual mean									
1921–30	49 573	25 829	23 744	14,9	16,0	14,0	7 181	4 029	3 152
1931–40	50 222	27 122	23 100	14,0	15,5	12,6	5 080	2 860	2 220
1941–50	51 838	30 110	21 728	13,6	16,5	10,9	5 187	2 939	2 248
1951–60	39 381	20 236	19 145	9,3	9,9	8,7	2 520	1 438	1 082
1961–70	43 494	22 859	20 635	9,5	10,4	8,7	1 280	732	548
1971–80	44 243	23 978	20 265	9,4	10,5	8,3	611	354	257
Vuositain – Årligen – Per year									
1979	43 738	23 483	20 255	9,2	10,2	8,2	486	260	226
1980	44 398	23 744	20 654	9,3	10,3	8,4	481	271	210
1981	44 404	23 376	21 028	9,3	10,1	8,5	412	241	171
1982	43 408	22 867	20 541	9,0	9,8	8,2	394	214	180
1983	45 388	23 662	21 726	9,3	10,1	8,7	414	223	191
1984	45 098	23 400	21 698	9,2	9,9	8,6	423	238	185
1985	48 198	24 891	23 307	9,8	10,5	9,2	396	215	181
1986	47 135	23 980	23 155	9,6	10,1	9,1	353	213	140
1987	47 949	24 289	23 660	9,7	10,2	9,3	369	211	158
1988	49 063	24 695	24 368	9,9	10,3	9,6	385	214	171

57. Vuotta nuorempina kuolleet, 1921–1988 – Döda under 1 år, 1921–1988 – Infant deaths, 1921–1988

Ikä Ålder Age	Vuosikeskiarvo – Årsmedeltal – Annual mean						Vuosi – År – Year					
	1921– 1930	1931– 1940	1941– 1950	1951– 1960	1961– 1970	1971– 1980	1983	1984	1985	1986	1987	1988
Vrk. – Dygn – Days												
0	837	628	598	524	400	175	101	87	87	79	117	116
1	218	222	319	320	234	107	56	50	58	62	31	36
2	173	170	195	173	112	51	22	44	31	23	20	16
3	120	122	135	101	61	26	19	23	17	12	9	18
4	98	86	91	61	34	18	13	12	13	8	9	2
5	83	68	74	48	24	15	12	10	11	7	6	6
6	83	59	67	50	18	10	6	9	3	3	1	3
7–13	455	288	305	146	61	37	24	25	32	22	} 58	53
14–20	717	444	246	73	29	18	16	17	15	11		
21–27			231	51	20	12	8	8	7	15		
Kk. – Månad – Months												
1	790	511	561	174	59	36	31	36	23	26	24	31
2	596	410	455	126	38	25	25	28	25	24	29	26
3	460	341	393	124	37	16	16	15	19	19	10	22
4	409	297	331	107	32	14	22	9	13	9	15	16
5	363	262	261	97	26	10	10	9	7	8	9	9
6	350	238	226	81	21	9	6	4	6	6	} 5	8
7	334	223	189	69	19	7	6	11	8	6		
8	312	196	150	61	17	6	4	10	7	2	} 26	23
9	296	191	134	56	15	8	7	5	4	2		
10	273	176	123	40	11	7	7	4	5	5		
11	214	148	103	38	12	4	3	7	5	4		
Yht. – Summa – Total	7 181	5 080	5 187	2 520	1 280	611	414	423	396	353	369	385

Lähde – Källa – Source: SVT VI, VI A Väestö (TK); TK:n väestötillastointoimisto – FOS VI, VI A Befolkning (SC); SC:s byrå för befolkningsstatistik – OSF VI, VI A Population (CSO); Population Statistics Division of CSO

58. Kuolleet tapaturmaisiin tai väkivaltaisiin syihin, 1961-1989 - Döda genom olycksfall eller yttre våld, 1961-1989 - Deaths from violence or accidents, 1961-1989

Vuosi År Year	Tapaturmaisesti kuolleet Döda genom olyckshändelse eller våda Accidental deaths			Itsemurhat Själv mord Suicides			Murhat, tapot ja pahoinpitelyt Mord och misshandel Homicide and injury inflicted by other persons			Epäselvä ²⁾ Oklar ²⁾ Undetermined ²⁾			Kaikkiaan Inalles Total
	Yht. Summa Total	Miehiä Män Males	Keskiväki- luvun 100 000 henkeä kohti - ¹⁾	Yht. Summa Total	Miehiä Män Males	Keskiväki- luvun 100 000 henkeä kohti - ¹⁾	Yht. Summa Total	Miehiä Män Males	Keskiväki- luvun 100 000 henkeä kohti - ¹⁾	Yht. Summa Total	Miehiä Män Males	Keskiväki- luvun 100 000 henkeä kohti - ¹⁾	
Vuosikeskiarvo - Årsmedeltal - Annual mean													
1961-70	2 650	1 891	58,1	953	736	20,9	102	73	2,2	81,3
1971-80	2 549	1 852	54,1	1 161	914	24,7	143	106	3,0	139	106	3,0	84,8
Vuositittain - Årligen - Per year													
1982	2 142	1 486	44,4	1 162	898	24,1	136	94	2,8	159	121	3,3	74,6
1983	2 159	1 499	44,5	1 183	936	24,4	149	96	3,1	176	129	3,6	75,5
1984	2 170	1 503	44,5	1 231	979	25,2	134	95	2,7	166	120	3,4	75,8
1985	2 325	1 577	47,4	1 208	960	24,6	134	100	2,7	162	116	3,3	78,1
1986	2 313	1 617	47,0	1 310	1 023	26,6	159	111	3,2	191	141	3,9	80,8
1987	2 565	1 751	52,0	1 363	1 065	27,6	132	85	2,7	175	133	3,5	85,9
1988	2 826	1 979	57,1	1 402	1 107	28,3	138	95	2,8	192	131	3,9	92,1
1989	2 877	1 941	58,0	1 413	1 118	28,5	158	118	3,2	227	178	4,6	94,3

²⁾ Epäiltäessä onko kyseessä onnettomuus vai tahallinen teko (E970-979).

¹⁾ Per 100 000 personer av medelfolkmängden - ²⁾ Vid verksamhet om olycksfall eller uppsåt (E970-979).

¹⁾ Per 100 000 mean population - ²⁾ Injury undetermined whether accidentally or purposely inflicted (E970-979).

Lähde - Källa - Source: Terveys: Kuolemansyyt (TK); TK:n väestötillastointoimisto - Hälsa: Dödsorsaker (SC); SC:s byrå för befolkningsstatistik - Health: Causes of Death in Finland (CSO); Population Statistics Division of CSO

**59. Itsemurhat ja alkoholin aiheuttamat kuolemat iän ja sukupuolen mukaan, 1971-1985
Själv mord och dödsfall orsakade av alkohol efter ålder och kön, 1971-1985
Suicides and deaths caused by alcohol by age and sex, 1971-1985**

Ikä ja sukupuoli Ålder och kön Age and sex	Itsemurhat - Själv mord - Suicides						Alkoholin aiheuttamat kuolemat ¹⁾ - Dödsfall orsakade av alkohol ¹⁾ Deaths caused by alcohol ¹⁾					
	1971-75		1976-80		1981-85		1971-75		1976-80		1981-85	
	Lukum. Antalet Number	Keskiväki- luvun 100 000 henkeä kohti ²⁾	Lukum. Antalet Number	Keskiväki- luvun 100 000 henkeä kohti ²⁾	Lukum. Antalet Number	Keskiväki- luvun 100 000 henkeä kohti ²⁾	Lukum. Antalet Number	Keskiväki- luvun 100 000 henkeä kohti ²⁾	Lukum. Antalet Number	Keskiväki- luvun 100 000 henkeä kohti ²⁾	Lukum. Antalet Number	Keskiväki- luvun 100 000 henkeä kohti ²⁾
Miehet - Män - Males	4 349	38,6	4 790	41,7	4 677	39,8	1 743	15,5	2 269	19,8	2 626	22,4
-14	16	0,6	16	0,6	15	0,6	-	-	-	-	-	-
15-24	741	34,3	756	37,7	655	34,4	42	1,9	34	1,7	19	1,0
25-44	1 651	51,0	1 936	53,8	2 063	53,1	638	19,7	761	21,1	858	22,1
45-64	1 419	62,4	1 452	62,1	1 364	55,6	914	40,2	1 192	51,0	1 437	58,6
65-74	389	60,6	452	62,8	373	52,0	134	20,9	250	34,7	249	34,7
75-	133	59,6	178	64,6	207	60,2	15	6,7	32	11,6	63	18,3
Naiset - Kvinnor - Females	1 219	10,1	1 254	10,2	1 250	10,0	177	1,5	321	2,6	459	3,7
-14	7	0,3	6	0,2	6	0,3	-	-	-	-	-	-
15-24	162	7,9	142	7,4	101	5,5	1	0,0	7	0,4	6	0,3
25-44	383	12,2	448	13,0	457	12,4	52	1,7	95	2,8	131	3,5
45-64	483	17,5	415	15,1	456	16,6	95	3,4	163	5,9	237	8,6
65-74	141	14,1	188	16,6	152	13,2	27	2,7	45	4,0	63	5,5
75-	43	9,1	55	9,1	78	10,1	2	0,4	11	1,8	22	2,8
Yht. - Inalles - Total	5 568	23,9	6 044	25,4	5 927	24,4	1 920	8,2	2 590	10,9	3 085	12,7
-14	23	0,4	22	0,4	21	0,4	-	-	-	-	-	-
15-24	903	21,4	898	22,9	756	20,3	43	1,0	41	1,0	25	0,7
25-44	2 034	31,9	2 384	33,9	2 520	33,2	690	10,8	856	12,2	989	13,0
45-64	1 902	37,7	1 867	36,7	1 820	35,0	1 009	20,0	1 355	26,7	1 674	32,2
65-74	530	32,3	640	34,6	525	28,1	161	9,8	295	15,9	312	16,7
75-	176	25,3	233	26,5	285	25,5	17	2,4	43	4,9	85	7,6

¹⁾ Ryhmä sisältää alkoholipsykoosin (291), alkoholismia (303), alkoholiperäisen maksakirroosin (5710) ja alkoholimyrkytyksen (E860) - Gruppen inkluderar alkoholpsykos (291), alkoholism (303), levercirros vid alkoholism (5710) och förgiftning av alkohol (E860) - Group includes alcoholic psychosis (291), alcoholism (303), alcoholic cirrhosis of liver (5710) and accidental poisoning by alcohol (E860) - ²⁾ Per 100 000 av medelfolkmängden - Per 100 000 mean population.

Lähde - Källa - Source: Terveys: Kuolemansyyt (TK); TK:n väestötillastointoimisto - Hälsa: Dödsorsaker (SC); SC:s byrå för befolkningsstatistik - Health: Causes of Death in Finland (CSO); Population Statistics Division of CSO

60. Kuolleet kuolinsyyn mukaan, 1989 – Döda efter dödsorsak, 1989 – Causes of death, 1989

Kuolinsyy (No.) ¹⁾ Dödsorsak (Nr) ¹⁾ Cause of death (No.) ¹⁾	M + N	M	N
I Tartunta- ja loistaudit – Infektionssjukdomar och parasitära sjukdomar – <i>Infective and parasitic diseases</i>	323	146	177
tuberkuloosi – tuberkulos – <i>tuberculosis</i> (010–018, 137)	82	34	48
II Kasvaimet – Tumörer – <i>Neoplasms</i>	9 992	5 102	4 890
mahalaukun pahanlaatuiset kasvaimet – maligni tumor i magsäck – <i>malignant neoplasms of stomach</i> (151)	884	428	456
ohut-, paksu- ja peräsuolen pahanlaatuiset kasvaimet – maligni tumor i tunntarm, grovtarm och ändtarm – <i>malignant neoplasms of intestine, except rectum, and of rectum</i> (152–154)	943	413	530
henkitorven, keuhkoputken ja keuhkojen pahanlaatuiset kasvaimet – maligni tumor i luftstrupe, lufttrör och lungor – <i>malignant neoplasms of trachea, bronchus and lung</i> (162)	1 851	1 523	328
nisan pahanlaatuiset kasvaimet – maligni tumor i bröstörtel – <i>malignant neoplasms of breast</i> (174–175)	734	2	732
eturauhasen pahanlaatuiset kasvaimet – maligni tumor i prostata – <i>malignant neoplasms of prostate</i> (185)	590	590	.
III Umpierityys- ja aineenvaihduntasairaudet sekä ravitsemushäiriöt – Endokrina systemets sjukdomar, nutritions-rubbningar och ämnesomsättningsjukdomar – <i>Endocrine, nutritional and metabolic diseases</i>	587	213	374
sokeritauti – sockersjuka – <i>diabetes mellitus</i> (250)	513	173	345
IV Vertamuodostavien elinten ja veren taudit – Blodbildande organens och blodets sjukdomar – <i>Diseases of the blood and blood-forming organs</i>	61	21	40
V Mielen- ja tunteiden häiriöt – Mentala rubbningar – <i>Mental disorders</i>	1 569	501	1 068
VI Hermoston ja aistimien taudit – Nervsystemets och sinnesorganens sjukdomar – <i>Diseases of the nervous system and sense organs</i>	873	411	462
VII Verenkiertoelinten sairaudet – Cirkulationsorganens sjukdomar – <i>Diseases of the circulatory system</i>	24 331	11 430	12 901
akiliinen kuumeisuus ja krooniset reumaattiset sydäntaudit – akut reumatisk feber och kroniska reumatiska hjärtsjukdomar – <i>acute rheumatic fever and chronic rheumatic heart diseases</i> (390–398)	110	32	78
verenpainetauti – hypertoniska sjukdomar – <i>hypertensive diseases</i> (401–405)	380	116	264
verensalaispump sydäntaudit – iskemiska hjärtsjukdomar – <i>ischemic heart diseases</i> (410–414)	14 068	7 537	6 531
muut sydäntaudit – andra hjärtsjukdomar – <i>other forms of heart diseases</i> (415–429)	2 683	1 073	1 610
aivoverisuonien taudit – cerebrovasikulära sjukdomar – <i>cerebrovascular diseases</i> (430–438)	5 841	2 092	3 749
VIII Hengityselinten taudit – Andningsorganens sjukdomar – <i>Diseases of the respiratory system</i>	3 519	1 892	1 627
influenza – influensa – <i>influenza</i> (487)	136	50	86
keuhkokuume – pneumoni – <i>pneumonia</i> (480–485)	2 154	957	1 197
keuhkoputkentulehdus, keuhkolaajentuma ja astma – bronkit, emfysem och astma – <i>bronchitis, emphysema and asthma</i> (490–493)	1 005	771	234
IX Ruuansulatuselinten sairaudet – Matmältningsorganens sjukdomar – <i>Diseases of the digestive system</i>	1 748	858	890
mahaava ja pohjukaissuolihaava – magsår och sår på tolvfingertarm – <i>peptic ulcer</i> (531–532)	311	134	177
maksarkoittuma – <i>leucercos</i> – <i>cirrhosis of liver</i> (571)	497	350	147
X Virtsa- ja sukuelinten taudit – Urogenitalorganens sjukdomar – <i>Diseases of the genito-urinary system</i>	557	202	355
munaistulehdus ja rappimunaistauti – nefrit och nefros – <i>nephritis and nephrosis</i> (580–589)	126	64	62
XI Raskauden, synnytyksen ja lapsivuodeajan lisätaudit – Komplikationer vid graviditet, förlösnings och i puerperiet – <i>Complications of pregnancy, childbirth and the puerperium</i>	2	2	0
XII Ihon ja ihonalaiskudoksen taudit – Hudens och underhudens sjukdomar – <i>Diseases of the skin and subcutaneous tissue</i>	11	4	7
XIII Tuki- ja liikuntaelinten sairaudet – Sjukdomar i muskuloskeletala systemet och bindväven – <i>Diseases of the musculoskeletal system and connective tissue</i>	277	69	208
XIV Synnynnäiset epämuodostumat – Medfödda missbildningar – <i>Congenital anomalies</i>	235	126	109
XV Perinataalisten sairauksien ja kuolleisuuden syyt – Vissa orsaker till perinatal sjuklighet och dödlighet – <i>Certain causes of perinatal morbidity and mortality</i>	156	90	66
XVI Oireita ja epätäydellisesti määriteltyjä tapauksia – Symptom and ofullständigt preciserade fall – <i>Symptoms and ill-defined conditions</i>	209	105	104
XVII Tapaturmat ja väkivaltaiset syyt – Olycksfall eller yttre våld – <i>Accidents and violence</i>	4 679	3 359	1 320
mootoriajoneuvotapaturmat – motorfordonsolyckor – <i>motor vehicle accidents</i> (E801–802)	744	518	226
muut tapaturmat – andra olyckshändelser – <i>all other accidents</i> (E800 E803–949)	2 133	1 423	710
itsemurhat – självmord – <i>suicide and self-inflicted injuries</i> (E950–959)	1 413	1 118	295
muut ulkoiset syyt – andra yttre orsaker – <i>all other external causes</i> (E960–990)	389	300	89
Yhteensä – Inalles – Total	49 129	24 529	24 600
Tauteihin kuolleita – Döda i sjukdomar – <i>Deaths from diseases</i>	44 450	21 170	23 280

¹⁾ Tautiluokitus 1987, Lääkintöhallitus – Klassifikation av sjukdomar 1987, Medicinalstyrelsen – *The classification of diseases 1987, The National Board of Health*

Lähde – Källa – Source: Terveystieteiden tutkimuskeskus (TKK) TK:n väestötietojärjestelmä – Hälsa: Dödsorsaker (SC), SC:s byrå för befolkningsstatistik – Health: Causes of Death in Finland (CSO), Population Statistics Division of CSO

Keskiväkiluvun 100 000 henkeä kohti Per 100 000 personer av medelfolk-mängden Per 100 000 mean population	Kuolleet iän mukaan Döda enligt ålder Deaths by age									
	M+N	M	N	0	1–4	5–14	15–24	25–44	45–64	65–74
6,5	6,1	6,9	3	4	2	3	19	56	72	164
1,7	1,4	1,9	1	–	–	–	3	12	18	48
201,3	212,0	191,2	5	13	14	29	384	2 518	2 881	4 148
17,8	17,8	17,8	–	–	–	1	34	182	236	431
19,0	17,2	20,7	–	–	–	–	16	185	266	476
37,3	63,3	12,8	–	–	–	–	26	590	675	560
14,8	0,1	28,6	–	–	–	1	58	270	154	250
11,9	24,5	–	–	–	–	–	–	76	164	350
11,8	8,8	14,6	5	–	5	6	63	85	108	315
10,8	7,2	13,5	–	–	1	5	57	72	89	289
1,2	0,9	1,6	–	1	2	1	2	5	10	40
31,6	20,8	41,8	–	–	–	4	46	56	119	1 344
17,6	17,1	18,1	7	6	18	14	66	152	206	404
490,1	474,9	504,5	5	3	3	21	459	3 708	5 583	14 549
2,2	1,3	3,1	–	–	–	–	1	20	36	53
7,7	4,8	10,3	–	–	–	–	3	37	70	270
283,4	313,1	255,4	–	–	–	1	180	2 557	3 746	7 584
54,0	44,6	63,0	4	3	1	12	118	363	411	1 771
117,7	86,9	146,6	1	–	2	5	138	589	1 072	4 024
70,9	78,6	63,3	12	2	4	9	67	350	624	2 451
2,7	2,1	3,4	–	–	–	–	–	2	17	117
43,4	39,8	46,8	5	1	2	7	54	141	246	1 698
20,2	32,0	9,2	1	–	–	2	10	169	307	516
35,2	35,6	34,8	–	2	2	6	161	427	280	871
6,3	5,6	6,9	–	–	–	1	6	56	46	202
10,0	14,5	5,7	–	–	–	1	115	254	74	53
11,2	8,4	13,9	–	1	–	–	3	37	104	412
2,5	2,7	2,4	–	1	–	–	1	20	36	68
0,0	0,1	–	–	–	–	–	–	–	–	–
0,2	0,2	0,3	–	–	–	–	–	–	1	2
5,6	2,9	8,1	–	–	–	2	18	47	90	120
4,7	5,2	4,3	148	12	7	10	21	18	6	13
3,1	3,7	2,6	151	1	1	2	1	–	–	–
4,2	4,4	4,1	39	1	1	4	43	46	15	60
94,3	139,5	51,6	7	32	61	429	1 479	1 357	467	847
15,0	21,5	8,8	1	13	33	140	203	171	87	96
23,0	59,1	27,8	3	17	18	56	517	644	235	643
48,5	46,4	11,5	3	–	3	191	575	430	121	93
7,8	12,5	3,5	3	2	7	42	184	112	24	15
989,6	1 019,0	961,9	382	78	119	540	2 834	8 864	10 567	25 745
895,4	879,5	910,3	375	46	58	111	1 355	7 507	10 100	24 898

61. Muuttoliike lääneittäin, 1988
Flyttningsrörelsen länsvis, 1988
Migration by province, 1988

Lääni Län Province	Kuntien välinen muuttoliike Omflyttning mellan kommuner Migration between municipalities			Kunnassa- muutto ²⁾ Flyttning inom kommun ²⁾ Migration within municipality ²⁾	%	Nettomaaanmuutto Nettoinvandring Net immigration			
	Kuntaan muutta- neita Inflyttade In- migration	Kunnasta muutta- neita Utflyttade Out- migration	Nettomuutto Nettofölyttning Net migration			%	Kaikkiaan Inalles Total	Siitä Pohjois- maat Därav Nor- diska länder Of which Nordic countries	%
Koko maa – Hela landet – Whole country	213 510	213 510	.	.	440 818	89,1	1 273	0,3	4
Uudenmaan – Nylands	68 603	63 605	4 998	4,1	117 221	96,0	605	0,5	-167
Turun-Porin – Åbo-Björneborgs	30 253	30 297	- 44	-0,1	59 655	83,4	208	0,3	105
Ahvenanmaa – Åland	863	777	86	3,6	1 190	49,8	42	1,8	41
Hämeen – Tavastehus	30 138	28 403	1 735	2,5	63 621	93,2	182	0,3	93
Kymen – Kymmene	11 319	12 536	-1 217	-3,6	28 566	84,9	59	0,2	- 36
Mikkelin – S:t Michels	9 010	9 067	- 57	-0,3	17 683	85,1	- 20	-0,1	- 17
Pohjois-Karjalan – Norra Karelen	7 031	7 792	- 761	-4,3	16 484	93,4	33	0,2	12
Kuopion – Kuopio	9 563	9 933	- 370	-1,4	25 095	98,1	15	0,1	- 2
Keski-Suomen – Mellersta Finlands	11 449	11 036	413	1,7	21 046	84,5	68	0,3	23
Vaasan – Vasa	12 381	14 114	-1 733	-3,9	30 653	69,0	- 61	-0,1	-109
Oulun – Uleåborgs	15 643	17 367	-1 724	-4,0	40 427	93,1	92	0,2	69
Lapin – Lapplands	7 257	8 583	-1 326	-6,6	19 177	95,9	50	0,2	- 8
Kaupungit – Städer – Urban municipalities	131 000	136 205	-5 205	-1,7	328 150	107,4	1 133	0,4	- 26
Uudenmaan – Nylands	54 064	51 956	2 108	2,1	104 070	104,7	612	0,6	-135
Turun-Porin – Åbo-Björneborgs	17 188	18 610	-1 422	-3,3	46 104	105,4	171	0,4	88
Ahvenanmaa – Åland	367	359	8	0,8	769	76,7	-	-	3
Hämeen – Tavastehus	16 789	16 675	114	0,3	48 357	111,6	168	0,4	66
Kymen – Kymmene	6 815	8 267	-1 452	-6,3	22 897	100,1	84	0,4	- 15
Mikkelin – S:t Michels	4 070	4 145	- 75	-0,8	10 677	117,7	- 5	-0,1	4
Pohjois-Karjalan – Norra Karelen	3 318	4 118	- 800	-9,3	9 699	113,2	32	0,4	7
Kuopion – Kuopio	5 239	5 385	- 146	-1,1	17 110	125,4	32	0,2	10
Keski-Suomen – Mellersta Finlands	5 904	5 940	- 36	-0,3	13 365	104,6	64	0,5	39
Vaasan – Vasa	6 534	7 924	-1 390	-6,3	20 079	90,4	- 58	-0,3	- 64
Oulun – Uleåborgs	7 297	8 610	-1 313	-6,7	23 715	121,0	21	0,1	5
Lapin – Lapplands	3 415	4 216	- 801	-8,5	11 308	120,5	12	0,1	- 34
Muut kunnat – Övriga kom- muner – Rural municipalities	82 510	77 305	5 205	2,8	112 668	59,6	140	0,1	30
Uudenmaan – Nylands	14 539	11 649	2 890	12,7	13 151	58,0	- 7	-0,0	- 32
Turun-Porin – Åbo-Björneborgs	13 065	11 687	1 378	5,0	13 551	48,9	37	0,1	17
Ahvenanmaa – Åland	496	418	78	5,6	421	30,3	42	3,0	38
Hämeen – Tavastehus	13 349	11 728	1 621	6,5	15 264	61,1	14	0,1	27
Kymen – Kymmene	4 504	4 269	235	2,2	5 669	52,6	- 25	-0,2	- 21
Mikkelin – S:t Michels	4 940	4 922	18	0,2	7 006	59,8	- 15	-0,1	- 21
Pohjois-Karjalan – Norra Karelen	3 713	3 674	39	0,4	6 785	74,7	1	0,0	5
Kuopion – Kuopio	4 324	4 548	- 224	-1,9	7 985	66,9	- 17	-0,1	- 12
Keski-Suomen – Mellersta Finlands	5 545	5 096	449	3,7	7 681	63,4	4	0,0	- 16
Vaasan – Vasa	5 847	6 190	- 343	-1,5	10 574	47,6	- 3	-0,0	- 45
Oulun – Uleåborgs	8 346	8 757	- 411	-1,7	16 712	70,1	71	0,3	64
Lapin – Lapplands	3 842	4 367	- 525	-4,9	7 869	74,1	38	0,4	26

¹⁾ %:na keskväkiluvusta – 1% av medelfolkvärdet – Per 1 000 mean population.

²⁾ Tämän lisäksi 37 651 kiinteistön sisäistä muutttoa koko maassa – Därtill 37 651 flyttningar inom fastigheten i hela landet – In addition to this 37 651 moves inside properties in whole country.

Lähde – Källa – Source: Väestö-sarja (TK); TK:n väestötalastointoisto – Serien Befolkning (SC); SC:s byrå för befolkningsstatistik – The series of Population (CSO); Population Statistics Division of CSO

62. Läänien välinen muuttoliike, 1988 – Omflyttning mellan län, 1988 – Migration between provinces, 1988

Lähtölääni – Utflyttningslän – Province of out-migration

Tulolääni Inflyttningslän Province of in-migration	Uuden- maan Nylands	Turun- Porin Åbo- Bborgs	Ahvenan- maa Åland	Hämeen- Tavaste- hus	Kymen Kym- mene	Mikkelin S:t Michels	Pohjois- Karj. Norra Karelens	Kuopion Kuopio	Keski- Suomen Mellersta Finlands	Vaasan Vasa	Oulun Uleå- borgs	Lapin Lapp- lands	Koko maa Hela landet Whole country
Koko maa Hela landet Whole country	18 523	9 319	144	11 801	5 761	5 042	3 721	5 232	4 923	5 756	7 610	4 175	82 007
Uudenmaan – Nylands		3 524	74	5 027	2 752	1 679	1 474	1 666	1 563	1 993	2 502	1 267	23 521
Turun-Porin – Åbo- Björneborgs	3 021		42	2 376	382	259	246	394	451	929	781	394	9 275
Ahvenanmaa – Åland	93	48		17	1	–	–	–	9	59	3	–	230
Hämeen – Tavastehus	4 988	2 645	4		866	680	428	478	1 024	1 030	951	442	13 536
Kymen – Kymmene . . .	1 919	361	4	711		491	269	227	185	94	206	77	4 544
Mikkelin – S:t Michels	1 406	289	–	640	684		302	810	422	82	234	116	4 985
Pohjois-Karjalan – Norra Karelens	1 012	189	–	290	220	279		456	118	69	231	96	2 960
Kuopion – Kuopio . . .	1 259	287	–	416	238	777	502		377	160	686	160	4 862
Keski-Suomen – Mellersta Finlands . . .	1 420	448	2	883	271	493	171	502		498	481	167	5 336
Vaasan – Vasa	1 183	663	16	584	108	101	64	122	352		636	194	4 023
Oulun – Uleåborgs . . .	1 528	574	1	548	147	193	205	444	304	680		1 262	5 886
Lapin – Lapplands . . .	694	291	1	309	92	90	60	133	118	162	899		2 849

Lähde – Källa – Source: SVT VI A Väestö (TK); TK:n väestötilastotoimisto – FOS VI A Befolkning (SC); SC:s byrå för befolkningsstatistik – OSF VI A Population (CSO); Population Statistics Division of CSO

**63. Kuntien välinen muuttoliike muuton suunnan sekä muuttaneiden iän ja sukupuolen mukaan, 1981–1988
Omflyttning mellan kommuner efter flyttningsriktning och de flyttarnas ålder och kön, 1981–1988
Migration between municipalities by direction of migration and by age and sex of migrants, 1981–1988**

Ikä Ålder Age	Kaupungeista kaupunkeihin Från städer till städer From urban municipalities to urban municipalities		Kaupungeista maaseudulle Från städer till landsbygd From urban municipalities to rural municipalities		Maaseudulta kaupunkeihin Från landsbygd till städer From rural municipalities to urban municipalities		Maaseudulta maaseudulle Från landsbygd till landsbygd From rural municipalities to rural municipalities		Koko muuttoliike Hela flyttningsrörelsen Total migration				
	Mol. sukupuolet Båda könen Both sexes	Naisia Kvinnor Females	Mol. sukup. Båda könen Both sexes	Naisia Kvinnor Females	Mol. sukup. Båda könen Both sexes	Naisia Kvinnor Females	Mol. sukup. Båda könen Both sexes	Naisia Kvinnor Females	Mol. sukup. Båda könen Both sexes		Naisia Kvinnor Females		
									Luku Antal Number	% ¹⁾	Luku Antal Number	% ¹⁾	
1988													
0–14	12 214	6 070	13 403	6 612	7 751	3 866	6 189	2 990	39 557	41,4	19 538	41,8	
15–24	23 726	14 373	11 618	6 866	18 562	10 786	6 568	3 803	60 474	89,1	35 828	107,8	
25–34	27 454	13 109	17 798	8 627	14 036	6 253	7 275	3 467	66 563	86,3	31 456	83,5	
35–44	9 155	4 291	7 269	3 279	5 366	2 427	3 289	1 459	25 079	30,5	11 456	28,6	
45–64	5 964	3 053	5 135	2 483	4 020	2 129	2 299	1 104	17 418	16,2	8 769	15,8	
65–	1 429	901	1 040	639	1 323	808	627	379	4 419	6,9	2 727	6,5	
Yht. - S:ma Total	79 942	41 797	56 263	28 506	51 058	26 269	26 247	13 202	213 510	43,2	109 774	43,1	
1987	74 450	38 868	51 135	25 768	50 173	25 894	25 548	12 918	201 306	40,8	103 448	40,7	
1986	69 853	36 471	47 330	23 701	45 125	23 203	23 936	12 131	186 244	37,9	95 506	37,7	
1985	70 684	36 503	50 486	25 344	49 938	25 546	27 802	14 187	198 910	40,6	101 580	40,2	
1984	67 346	34 788	49 150	24 685	46 046	23 669	26 617	13 710	189 159	38,7	96 852	38,5	
1983	69 910	36 129	52 478	26 412	46 545	24 118	27 137	13 986	196 070	40,4	100 645	40,2	
1982	67 745	34 980	50 435	25 333	46 040	23 725	26 199	13 427	190 419	39,4	97 465	39,1	
1981	70 065	35 995	49 334	24 694	48 098	24 665	26 350	13 459	193 847	40,4	98 813	39,9	

¹⁾ %:na keskväkiluvun vastaavasta ikäryhmästä.¹⁾ % av medelfolkmängden i motsvarande ålder.¹⁾ Per 1 000 mean population of the corresponding age group.

Lähde – Källa – Source: SVT VI A Väestö (TK); TK:n väestötilastotoimisto – FOS VI A Befolkning (SC); SC:s byrå för befolkningsstatistik – OSF VI A Population (CSO); Population Statistics Division of CSO

64. Maahan- ja maastamuutto, 1971–1988
In- och utvandringen, 1971–1988
Immigration and emigration, 1971–1988

Vuosi År Year	Maahanmuutto – Invandring <i>Immigration</i>			Maastamuutto – Utvandring <i>Emigration</i>			Nettomaahanmuutto – Nettoinvandring <i>Net immigration</i>		
	Yhteensä Summa Total	Pohjois- maista Från övriga Norden From other Nordic countries	Ruotsista Från Sverige From Sweden	Yhteensä Summa Total	Pohjois- maihin Till övriga Norden To other Nordic countries	Ruotsiin Till Sverige To Sweden	Yhteensä Summa Total	Pohjois- maista Från övriga Norden From other Nordic countries	Ruotsista Från Sverige From Sweden
Vuosikeskiarvo – Årsmedeltal – Annual mean									
1971–75	14 774	12 914	12 374	12 838	11 723	11 052	1 936	1 191	1 322
1976–80	9 180	6 891	6 353	16 673	13 958	13 169	-7 493	-7 067	-6 816
1981–85	13 242	10 204	9 658	7 895	5 535	4 942	5 347	4 669	4 716
Vuosittain – Årligen – Per year									
1981	15 771	12 960	12 339	10 042	7 451	6 774	5 729	5 509	5 565
1982	14 661	11 817	11 239	7 403	5 166	4 510	7 258	6 651	6 729
1983	13 629	10 234	9 669	6 822	4 569	4 030	6 807	5 665	5 639
1984	11 686	8 529	7 979	7 467	5 134	4 609	4 219	3 395	3 370
1985	10 465	7 478	7 064	7 739	5 353	4 785	2 726	2 125	2 279
1986	9 927	6 825	6 309	8 269	5 864	5 160	1 658	961	1 149
1987	9 142	5 824	5 225	8 475	5 910	5 154	667	-86	71
1988	9 720	6 008	5 367	8 447	6 004	5 341	1 273	4	26

Lähde – Källa – Source: TK:n väestötalastointisto – SC:s byrå för befolkningsstatistik – Population Statistics Division of CSO

65. Suomen kansalaisuuden saaneet ulkomaalaiset, 1956–1988
Utlänningar som erhållit finskt medborgarskap, 1956–1988
Naturalized foreigners, 1956–1988

Vuosi År Year	Entinen kansalaisuus – Tidigare medborgare i – Country of previous citizenship												Yhteensä Summa Total	
	Ruotsin Sverige Sweden	Norjan Norge Norway	Tanskan Danmark Denmark	Ison- Britan- nian Storbri- tannien United Kingdom	Italian Italien Italy	Neuvos- toliton ¹⁾ Sovjet- unionien ¹⁾ USSR ¹⁾	Puolan Polen Poland	Ranskan Frankrike France	Saksan ²⁾ Tysk- land ²⁾ Switzer- land ²⁾	Sveitsin Schweiz Switzer- land	Kanadan Canada Canada	Yhdys- valtojen Förenta staterna USA		Muut Övriga Other
1956–60	62	–	27	12	26	2 137	21	17	128	13	14	38	215	2 710
1961–65	104	17	24	16	21	715	6	15	99	4	26	31	342	1 420
1966–70	119	13	29	35	103	232	16	60	209	93	22	40	804	1 775
1971–75	199	26	28	37	100	89	7	61	231	90	23	34	588	1 513
1976–80	346	42	35	165	93	122	50	44	248	29	58	46	1 032	2 310
1970	15	2	3	4	36	26	10	22	32	43	2	5	136	336
1971	60	6	6	7	25	19	3	28	27	35	5	8	97	326
1972	22	9	3	12	26	34	1	13	46	23	7	8	112	316
1973	50	1	13	5	28	20	1	11	65	18	6	7	142	367
1974	59	10	6	2	7	11	2	6	45	9	5	3	116	281
1975	8	–	–	11	14	5	–	3	48	5	–	8	121	223
1976	19	6	6	27	10	29	5	7	58	3	12	16	134	332
1977	65	1	2	15	20	22	1	4	26	5	8	4	179	352
1978	55	13	11	36	24	28	3	9	41	8	10	11	217	466
1979	84	7	10	36	18	14	–	14	68	8	16	5	247	527
1980	123	15	6	51	21	29	41	10	55	5	12	10	255	633
1981	208	8	9	46	12	37	28	20	98	3	11	25	294	799
1982	339	–	5	61	21	54	39	16	92	8	14	27	361	1 037
1983	330	4	16	4	11	19	2	22	69	16	15	16	360	884
1984	310	7	11	39	6	37	24	9	28	9	19	20	257	776
1985	266	6	9	75	21	67	15	20	135	30	41	18	435	1 138
1986	307	8	7	77	26	39	25	19	135	19	27	33	389	1 111
1987	326	11	13	84	18	54	39	31	94	16	24	34	429	1 173
1988	309	7	14	39	11	108	22	24	40	16	20	22	431	1 063

¹⁾ Ml. Venäjän, Viron, Liettuan ja Latvian kansalaisuus – ²⁾ Liittotasavalta ja Demokraattinen tasavalta.

¹⁾ Inkl. medborgare i Ryssland, Estland, Lettland och Litauen – ²⁾ Förbundsrepubliken och Demokratiska republiken.

¹⁾ Incl. Russia, Estonia, Latvia and Lithuania – ²⁾ Federal republic and Democratic republic.

Lähde – Källa – Source: TK:n väestötalastointisto – SC:s byrå för befolkningsstatistik – Population Statistics Division of CSO.

66. Suomen kansalaisuuden vuonna 1988 saaneet ulkomailla asuvat asuinmaan mukaan
Personer som år 1988 fått finskt medborgarskap och som bor utomlands efter domicilland
Number of Finnish citizenships granted to residents of foreign countries by country of residence, 1988

Asuinmaa Domicilland Country of residence	Yhteensä Summa Total	Maa, jonka kansalainen Medborgarskapsland Country of citizenship								Syntymämaa Fosterland Native country
		Sama kuin asuinmaa Samma som domicilland - 1)	Eurooppa Europa Europe	Aasia Asien Asia	Afrikka Africa Africa	Amerikka America America	Oseania Oceanien Oceania	Neuvosto- liitto Sovjet- unionen USSR	Sama kuin asuinmaa Samma som domicilland - 1)	Suomi Finland
Kaikki – Samtliga – All 2) 1 295	1 147	1 106	61	37	86	4	1	1 118	99	
Eurooppa – Europa – Europe	1 114	1 029	1 088	12	3	11	–	977	81	
Ruotsi – Sverige – Sweden	41	23	29	8	1	3	–	36	–	
Norja – Norge – Norway	15	10	14	–	–	1	–	8	2	
Tanska – Danmark – Denmark	3	2	3	–	–	–	–	3	–	
Alankomaat – Nederländerna – Netherlands	15	15	15	–	–	–	–	15	–	
Belgia – Belgien – Belgium	6	–	3	3	–	–	–	4	–	
Espanja – Spanien – Spain	49	46	48	–	–	1	–	40	6	
Iso-Britannia – Storbritannien – United Kingdom	101	97	99	–	–	2	–	96	–	
Italia – Italien – Italy	66	66	66	–	–	–	–	51	11	
Itävalta – Österrike – Austria	10	10	10	–	–	–	–	8	2	
Kreikka – Grekland – Greece	36	36	36	–	–	–	–	25	10	
Ranska – Frankrike – France	40	32	39	–	–	1	–	26	9	
Saksan liittotasav. – Förb.r. Tyskland – Germany, Fed. Rep.	486	462	482	–	2	2	–	447	29	
Sveitsi – Schweiz – Switzerland	231	217	230	–	–	1	–	217	9	
Muu Eurooppa – Övriga Europa – Rest of Europe	15	13	14	1	–	–	–	1	3	
Aasia – Asien – Asia	61	40	9	48	1	2	–	41	4	
Iran	2	–	2	–	–	–	–	–	–	
Israel	9	9	–	9	–	–	–	8	–	
Japani – Japan	15	15	–	15	–	–	–	13	2	
Turkki – Turkiet – Turkey	4	4	–	4	–	–	–	4	–	
Muu Aasia – Övriga Asien – Rest of Asia	31	12	7	20	1	2	–	16	2	
Afrikka – Afrika – Africa	39	3	3	1	33	2	–	22	6	
Amerikka – Amerika – America	75	71	4	–	–	71	–	63	8	
Argentiina – Argentina	1	–	1	–	–	–	–	–	–	
Meksiko – Mexico	1	1	–	–	–	1	–	–	1	
USA	53	50	3	–	–	50	–	45	7	
Muu Amerikka – Övriga Amerika – Rest of America	20	20	–	–	–	20	–	18	–	
Oseania – Oceanien – Oceania	6	4	2	–	–	–	4	4	–	

1) Same as country of residence – 2) Ml. 488 tapausta vuodelta 1987 – Inkl. 488 fall för 1987 – Incl. 488 cases for 1987.

Lähde – Källa – Source: TK:n väestötilastointisto – SC:s byrå för befolkningsstatistik – Population Statistics Division of CSO

67. Turvapaikanhakijat ja pakolaiset, 1981–1990 – Asylsökare och flyktingar, 1981–1990 – Applicants for asylum and refugees, 1981–1990

Turvapaikkaratkaisut – Beslut om asylsökare Decisions on asylum	1981	1982	1983	1984	1985	1986	1987	1988	1989	1990
Turvapaikanhakijat – Asylsökare – Asylum applied for	15	18	23	46	64	179	2 743
Turvapaikan saaneet – Asyl beviljad – Asylum granted	2	1	2	13	4	10	14
Oleskeluluvan saaneet – Uppehållstillstånd beviljat – Residence permit granted	11	8	2	15	18	46	116
Ei turvapaikkaa eikä oleskelulupaa – Varken asyl eller uppehållstillstånd – No asylum or residence permit	2	9	19	15	31	110	276
Hakemuksensa peruneet – Ansökan dragits tillbaka – Asylum application withdrawn	6	11	9	122
Käsittely kesken – Ärendet under behandling – Case pending	–	–	–	–	–	4	2 215
Pakolaiset – Flyktingar – Refugees										
Vastaanotetut pakolaiset – Flytningar som tagits emot – Refugees received	2	10	138	61	10	124	141	1) 312	1) 484	639
Perheen yhdistämishojelman puitteissa maahan saapuneet – Personer som kommit till landet inom programmet för förenande av familjer – Persons admitted to Finland under the family reunification scheme	20	20	18	5	15	12	26	32	66	204

1) Sisältää myös oleskeluluvan saaneet (suojelun tarve) – Inbegriper också dem som beviljats uppehållstillstånd (behov av beskydd) – Includes recipients of residence permit (need for protection).

Lähde – Källa – Source: Ulkomaalaiskeskus; Sosiaali- ja terveyshallitus – Utlänningscentralen; Social- och hälsotyrelsen – Office for Aliens Affairs; National Agency for Welfare and Health

68. Maatilain ym. lainsäädännön mukainen toiminta, 1982–1990
Verksamhet enligt lagen om gårdsbruksenheter och därtill anknuten lagstiftning, 1982–1990
Activities according to the Farm Act and related legislation, 1982–1990

a. Maan hankkiminen – Jordanskaffning – Acquisition of land

Hankintamuoto ja -vuosi Anskaffningsform och -år <i>Form and year of acquisition</i>	Luku Antal <i>Number</i>	Peltoa Åker <i>Arable land</i>	Metsämaata Skogsmark <i>Forested land</i>	Muuta maata Övrig jord <i>Other land</i>	Yhteensä Summa <i>Total</i>	Hinnat Priser <i>Prices</i>	
		ha					1 000 mk
Maatilahallituksen maanostot – Jordbruksstyrelsens frivilliga jordköp – Voluntary purchase of land of the National Board of Agriculture							
1982	307	1 308	18 227	2 661	22 196	107 399	
1983	306	860	14 469	2 895	18 224	82 707	
1984	331	1 078	14 197	2 250	17 525	91 047	
1985	346	1 135	17 248	2 381	20 764	116 570	
1986	323	1 292	18 331	1 812	21 435	158 940	
1987	303	1 246	16 129	2 157	19 532	126 590	
1988	339	1 183	17 665	2 450	21 298	156 647	
1989	222	735	13 575	4 479	18 789	120 441	
1990	250	933	11 907	1 857	14 697	124 694	
Maatilahallituksen pakkohuutokauppalunastukset – Jordbruksstyrelsens exekutiva auktioner – Executive auctions of the National Board of Agriculture							
1982	28	117	449	41	607	4 578	
1983	24	202	625	164	991	6 817	
1984	32	193	815	347	1 355	10 735	
1985	29	198	1 056	251	1 505	10 743	
1986	16	65	356	91	512	4 962	
1987	38	295	1 370	247	1 912	13 136	
1988	13	98	693	265	1 056	5 716	
1989	8	16	232	46	294	2 874	
1990	5	64	126	8	198	3 955	
Yhteensä ¹⁾ – Summa ¹⁾ – Total ¹⁾							
1982	.	1 425	18 676	2 702	22 803	111 977	
1983	.	1 062	15 160	3 059	19 281	89 524	
1984	.	1 271	15 012	2 597	18 880	101 782	
1985	.	1 333	18 304	2 632	22 269	127 313	
1986	.	1 357	18 687	1 903	21 947	163 902	
1987	.	1 541	17 499	2 404	21 444	139 726	
1988	.	1 281	18 358	2 715	22 354	162 363	
1989	.	751	13 807	4 525	19 083	123 315	
1990	.	997	12 033	1 865	14 895	128 649	

b. Maatilain nojalla muodostetut tilat ja alueet
Med stöd av lagen om gårdsbruksenheter bildade lägenheter och områden
Holdings and areas formed under the Farm Act

Vuosi År Year	Maatiloja Lägenheter <i>Agricultural holdings</i>	Asuntotiloja ja -tontteja Bostadslägenh. och -tomter <i>Residential holdings and lots</i>	Lisäalueita Tillskottsområden <i>Supply areas</i>	Muita alueita Övriga områden <i>Other areas</i>	Yhteensä Summa <i>Total</i>	Pinta-ala – Areal – Area, ha		
						Peltoa Åker <i>Arable land</i>	Metsää ja muuta maata Skogsmark och övrig jord <i>Forested and other land</i>	Yhteensä Summa <i>Total</i>
1982	3	3	846	119	971	2 284	26 382	28 666
1983	9	13	605	147	774	1 535	24 158	25 693
1984	7	13	570	45	635	1 182	18 989	20 171
1985	7	5	540	76	628	1 439	17 061	18 500
1986	11	8	564	117	700	1 450	24 613	26 063
1987	12	9	427	57	505	1 324	13 686	15 010
1988	20	24	421	51	516	1 393	11 990	13 383
1989	12	8	490	82	592	1 123	17 254	18 377
1990	645	317	965	1 196	31 003	32 199

68. (jatk. – forts. – cont.)

c. Kokonaismenot, myönnetty lainat²⁾, pellonraivaus ja pellonvaraus vuosina 1982–1990
 Totalutgifter, beviljade lån²⁾, nyodling och åkerreservering åren 1982–1990
 Total expenditure, loans granted²⁾, and reclamation and reservation of fields in 1982–1990

Vuosi År Year	Maatilatalouden kehittämisen rahaoston kokonaismenot Gårdsbrukets utvecklingsfonds totalavgifter Total expenditure of the Agricultural Development Fund	Myönnetty lainat – Beviljade lån – Loans granted					Yhteensä Summa Total	Uudispeltoa valmis- tunut ³⁾ Nyodling slutförts ³⁾ Reclaimed fields ³⁾	Pellonvaraus- korvauksia Åker- reserverings- ersättningar Field reservation compen- sations
		maan ostoon för jordinköp for purchase of land	sisarusuuden lunastamiseen för inlösnig av syskon- andel for redemp- tion of sibling's share	rakentamiseen för byggnads- verksamhet for construction	salaojituk- seen för täckdikning for under drainage	muut övriga others			
1982	839,7	273 360	88 618	338 232	212	3 785	704 207	5 107	40 056
1983	921,5	398 425	116 572	259 973	75	4 134	779 179	5 533	36 282
1984	927,4	396 283	102 605	252 345	362	4 026	755 621	6 426	28 800
1985	979,3	436 538	93 957	244 992	266	4 733	780 486	8 168	19 100
1986	1 054,3	414 892	90 008	225 980	123	4 889	735 892	17 750	12 888
1987	972,2	413 831	92 073	214 434	160	4 086	724 584	11 766	9 800
1988	874,9	333 775	72 847	218 754	92	2 868	628 336	4 874	3 700
1989	919,9	354 299	74 144	210 488	249	3 736	642 916	..	2 300
1990	1 092,9	318 186	58 179	373 510	179	3 344	753 398	..	–

¹⁾ Ml. porotilalain mukaan hankittu maa – ²⁾ Maatilatalouden kehittämishastosta maatilalain mukaan myönnetty lainat (valtion lainat) – ³⁾ Maatilarekisterin mukaan.
¹⁾ Inkl. jordanskaffning enligt lagen om renlägheter – ²⁾ Lån som beviljats ur gårdsbrukets utvecklingsfond enligt lagen om gårdsbruksenheter (statens lån) – ³⁾ Enligt lantbruksregistret.

¹⁾ Incl. acquisition of land according to the Reindeer Farm Act – ²⁾ Loans granted (by the state) from the Agricultural Development Fund under the Farm Act – ³⁾ According to the farm register.

Lähde – Källa – Source: Maatilahallitus – Jordbruksstyrelsen – National Board of Agriculture

69. Maatilojen¹⁾ jakautuminen suuruusluokkiin peltoalan mukaan, 1980–1988
 Lägenheternas¹⁾ fördelning i storleksklasser enligt åkerarealen, 1980–1988
 Agricultural¹⁾ holdings by size of arable land area, 1980–1988

Lukumäärä – Antalet – Number

Vuosi År Year	1–1,99	2–4,99	5–9,99	10,0– 19,99	20,0– 29,99	30,0– 49,99	50,0– 99,99	100–	Yhteensä Sammanlagt Total
	ha								
1980	20 673	48 771	69 172	56 806	17 593	8 753	2 566	387	224 721
1981	19 851	47 097	66 298	55 739	17 832	9 039	2 664	384	218 904
1982	19 006	45 034	63 152	54 783	18 116	9 384	2 768	387	212 630
1983	18 231	43 533	60 719	54 438	18 438	9 653	2 835	382	208 229
1984	17 747	42 255	58 030	53 903	18 741	9 955	2 912	390	203 933
1985	17 081	41 214	56 058	53 281	19 129	10 286	3 007	394	200 450
1986	16 747	39 398	53 165	52 157	19 582	10 779	3 201	401	195 430
1987	16 582	38 438	51 233	51 171	19 952	11 132	3 338	398	192 244
1988	16 362	37 563	49 462	50 195	20 371	11 238	3 456	402	189 049

Lääneittäin – Länsvis – By province, 1988

Uudenmaan – Nylands	824	1 312	1 633	2 527	1 573	1 399	678	124	10 070
Turun-Porin – Åbo-Björneborgs	2 542	5 085	6 875	7 791	3 696	2 786	1 125	114	30 014
Ahvenanmaa – Åland	139	274	223	268	101	47	8	1	1 061
Hämeen – Tavastehus	1 355	2 826	3 876	4 653	2 274	1 723	641	87	17 435
Kymen – Kymmene	833	1 763	2 715	3 615	1 492	745	181	13	11 357
Mikkelin – S:t Michels	1 113	2 776	4 201	3 247	755	242	51	7	12 392
Pohj.-Karjalan – Norra Karelen	1 330	2 762	3 121	2 877	961	345	45	4	11 445
Kuopion – Kuopio	1 213	2 977	3 950	4 052	1 470	582	91	3	14 338
Keski-Suomen – Mellersta Finlands	1 293	3 000	3 461	2 918	861	303	70	9	11 915
Vaasan – Vasa	2 185	5 000	8 046	10 661	4 375	1 898	276	18	32 459
Oulun – Uleåborgs	2 296	6 284	7 940	5 949	2 387	1 096	277	21	26 250
Lapin – Lapplands	1 239	3 504	3 421	1 637	426	72	13	1	10 313

¹⁾ Yli 1 ha:n tilat – Lägenheterna över 1 ha – Data on farms larger than 1 hectare.

Lähde – Källa – Source: Maatilahallitus – Jordbruksstyrelsen – National Board of Agriculture

70. Maatilojen maa-alan jakaantuminen maankäyttölajien ja omistajaryhmien mukaan, 1988
Lägenheternas jordareal fördelad enligt ägoslag och ägargrupp, 1988
Area of farms under cultivation according to type of land and owner group, 1988

	Peltoa ja puutarhaa Åker och trädgård <i>Arable land and garden</i>	Siitä – Därav <i>Of which</i>	Peltoa viljelyksessä Odlat åker <i>Arable land under cultivation</i>	Luonnonniittyä ja -laidunta Naturäng och betesmark <i>Meadow and pasture</i>	Kasvullista metsää Växlig skog <i>Productive forests</i>	Muuta maata Övrig mark <i>Other land</i>	Yhteensä Sammanlagt <i>Total</i>
	ha						
Uudenmaan – Nylands	209 151	31 933	201 489	6 915	277 136	51 639	544 841
Turun-Porin – Åbo-Björneborgs	465 643	54 195	448 798	14 750	689 671	212 539	1 382 603
Ahvenanmaa – Åland	11 303	2 103	10 842	4 052	26 222	25 854	67 431
Hämeen – Tavastehus	280 722	31 499	266 875	13 033	538 106	71 387	903 248
Kymen – Kymmene	156 223	16 978	146 305	5 204	358 422	57 218	577 067
Mikkelin – S:t Michels	117 710	10 955	106 567	10 227	543 538	76 320	747 795
Pohjois-Karjalan – Norra Karelen	113 420	10 929	100 512	9 507	396 568	74 187	593 682
Kuopion – Kuopio	160 919	14 480	145 971	10 742	534 821	78 239	784 721
Keski-Suomen – Mellersta Finlands	115 126	11 084	102 070	9 435	480 410	74 823	679 794
Vaasan – Vasa	427 765	44 193	405 840	10 406	840 829	34 904	1 628 061
Oulun – Uleåborgs	284 267	27 101	240 986	16 594	1 210 237	683 404	2 194 502
Lapin – Lapplands	73 256	6 725	53 004	11 674	824 668	588 424	1 498 022
Koko maa – Hela landet – <i>Whole country</i>	2 415 505	262 175	2 229 259	122 539	6 720 629	2 343 096	11 601 769

Tilasuuruusluokka, peltoa
Lägenhetens storleksklass, åker
Farm size category, arable land

	ha						
1,00– 1,99	23 285	46	14 894	5 759	232 263	96 989	358 296
2,00– 2,99	34 025	390	21 254	6 492	263 372	116 103	419 992
3,00– 4,99	92 980	1 780	62 981	11 861	586 743	255 639	947 223
5,00– 9,99	361 291	12 734	289 578	28 759	1 651 663	654 187	2 695 900
10,00–14,99	374 968	23 864	344 521	20 285	1 181 640	395 705	1 972 598
15,00–19,99	341 600	30 863	328 519	14 777	851 127	274 086	1 481 590
20,00–24,99	283 837	32 506	277 399	10 330	599 917	181 969	1 076 053
25,00–29,99	208 970	28 180	205 589	6 166	371 396	112 335	698 867
30,00–39,99	267 886	40 717	264 045	7 761	416 677	114 890	807 214
40,00–49,99	150 939	28 852	148 862	3 640	196 231	51 586	402 396
50,00–74,99	167 137	36 078	164 908	3 776	209 540	52 177	432 630
75,00–99,99	52 763	13 975	52 132	1 129	61 446	14 896	130 234
100,00–	55 825	12 189	54 576	1 805	98 614	22 534	178 778
Yhteensä – Sammanlagt – Total	2 415 505	262 175	2 229 259	122 539	6 720 629	2 343 096	11 601 769

Omistajaryhmä – Ägargrupp –
Owner group

Yksityiset ¹⁾ – Enskilda ¹⁾ – <i>Private¹⁾</i>	2 383 022	258 188	2 202 750	120 590	6 557 768	2 282 536	11 343 916
Osakeyhtiöt, osuuskunnat yms. – Aktiebol., andelslag o.d. – <i>Limited companies, co-operative societies</i>	9 656	1 474	8 239	438	36 274	13 495	59 863
Valtio – Staten – <i>State</i>	11 746	795	10 546	582	45 259	17 635	75 222
Kunnat, kuntainliitot – Kommuner, kommunalförbund – <i>Municipalities, local federations</i>	7 162	912	4 264	530	58 862	20 560	87 114
Seurakunnat, säätiöt yms. – Församlingar, stiftelser o.d. – <i>Parishes, foundations</i>	3 918	805	3 459	397	22 468	8 871	35 654

¹⁾ Ml. perikunta ja perheyhtiö – Inkl. dödsbo och familjebolag – *Incl. decedent estate and family company.*

71. Viljelijäperheen ja palkatun työvoiman työpanos, 1986–1990
Jordbrukarfamiljens och den anställda arbetskraftens sammanlagda arbetsinsats, 1986–1990
Total labour input of the farmer and his family and the hired force, 1986–1990

	1 000 työpäivää (à 8 tuntia) – arbetsdagar (à 8 timmar) – working-days (à 8 hours)				
	1986	1987	1988	1989	1990
Maatilalla – På lägenheten – On the farm					
<i>Viljelijäperhe – Jordbrukarfamiljen – The farmer and his family</i>					
Varsinaiset maataloustyöt – Egentligt lantbruksarbete – <i>Ordinary agricultural work</i>	²⁾ 20 573	²⁾ 20 139	²⁾ 17 271	²⁾ 16 099	²⁾ 16 391
Kotieläinhoidotyöt – Kreatursskötsel – <i>Livestock work</i>	28 997	28 318	25 119	22 968	21 750
Uudisrakennus- ja peruskorjaustyöt – Nybyggnads- och grundreparationsarbete – <i>New building and thorough repairing</i>	1 707	1 771	2 206	2 180	1 714
Perusparannustyöt – Grundförbättringsarbete – <i>Land improvement</i>	995	947	1 012	1 040	812
Maataloustyöt yhteensä – Lantbruksarbete slgt – <i>Total agricultural work</i>	52 272	51 175	45 608	42 287	40 667
Maatalouden sivuelinkeinoihin liittyvät työt maatilalla – ⁴⁾	1 533	1 759	1 381	1 222	1 080
Metsätaloustyöt – Skogsbruksarbete – <i>Forestry work</i>	5 016	5 047	4 802	4 456	3 855
Muu yritys- ja tuotantotoiminta maatilalla – ⁵⁾	1 691	1 597	1 190	1 110	1 156
Kotitaloustyöt – Hushållsarbete – <i>Housekeeping</i>	23 964	22 939	20 915	18 763	18 161
Muut työt – Övriga arbeten – <i>Other work</i>	–	–	–	–	–
Yhteensä – Summa – Total	84 476	82 517	73 896	67 838	64 919
<i>Palkattu työvoima ¹⁾ – Anställda ¹⁾ – Hired force ¹⁾</i>					
Varsinaiset maataloustyöt – Egentligt lantbruksarbete – <i>Ordinary agricultural work</i>	³⁾ 995	³⁾ 1 132	³⁾ 928	³⁾ 932	³⁾ 864
Kotieläinhoidotyöt – Kreatursskötsel – <i>Livestock work</i>	1 417	1 490	1 485	1 425	1 466
Uudisrakennus- ja peruskorjaustyöt – Nybyggnads- och grundreparationsarbete – <i>New building and thorough repairing</i>	240	228	234	261	227
Perusparannustyöt – Grundförbättringsarbete – <i>Land improvement</i>	79	90	82	95	53
Maataloustyöt yhteensä – Lantbruksarbete slgt – <i>Total agricultural work</i>	2 731	2 940	2 729	2 713	2 610
Maatalouden sivuelinkeinoihin liittyvät työt maatilalla – ⁴⁾	106	132	138	158	185
Metsätaloustyöt – Skogsbruksarbete – <i>Forestry work</i>	210	229	188	146	123
Muu yritys- ja tuotantotoiminta maatilalla – ⁵⁾	164	171	130	134	234
Kotitaloustyöt – Hushållsarbete – <i>Housekeeping</i>	100	100	92	93	65
Muut työt – Övriga arbeten – <i>Other work</i>	–	–	–	–	–
Yhteensä – Summa – Total	3 311	3 572	3 277	3 244	3 217
<i>Viljelijäperhe + palkattu työvoima ¹⁾ – Jordbrukarfamiljen + anställda ¹⁾ – The farmer and his family + hired force ¹⁾</i>					
Varsinaiset maataloustyöt – Egentligt lantbruksarbete – <i>Ordinary agricultural work</i>	21 568	21 271	18 199	17 031	17 255
Kotieläinhoidotyöt – Kreatursskötsel – <i>Livestock work</i>	30 414	29 808	26 604	24 393	23 216
Uudisrakennus- ja peruskorjaustyöt – Nybyggnads- och grundreparationsarbete – <i>New building and thorough repairing</i>	1 947	1 999	2 440	2 441	1 941
Perusparannustyöt – Grundförbättringsarbete – <i>Land improvement</i>	1 074	1 037	1 094	1 135	865
Maataloustyöt yhteensä – Lantbruksarbete slgt – <i>Total agricultural work</i>	55 003	54 115	48 337	45 000	43 277
Maatalouden sivuelinkeinoihin liittyvät työt maatilalla – ⁴⁾	1 639	1 891	1 519	1 380	1 265
Metsätaloustyöt – Skogsbruksarbete – <i>Forestry work</i>	5 226	5 276	4 990	4 602	3 978
Muu yritys- ja tuotantotoiminta maatilalla – ⁵⁾	1 855	1 768	1 320	1 244	1 390
Kotitaloustyöt – Hushållsarbete – <i>Housekeeping</i>	24 064	23 039	21 008	18 856	18 226
Muut työt – Övriga arbeten – <i>Other work</i>	–	–	–	–	–
Työpanos yhteensä – Arbetsinsats sammanlagt – Total labour input	87 787	86 089	77 173	71 082	68 136

¹⁾ Ml. lomittajan työt – ²⁾ Siitä kasvinviljelytyöt, 13 968 v. 1986, 13 352 v. 1987, 9 059 v. 1988, 8 695 v. 1989 ja 9 254 v. 1990 – ³⁾ Siitä kasvinviljelytyöt 764 v. 1986, 890 v. 1987, 599 v. 1988, 646 v. 1989 ja 603 v. 1990.

⁴⁾ Inkl. lantbruksavbytningsarbete – ²⁾ Därav växtodlingsarbeten 13 968 år 1986, 13 352 år 1987, 9 059 år 1988, 8 695 år 1989 och 9 254 år 1990 – ³⁾ Därav växtodlingsarbeten 764 år 1986, 890 år 1987, 599 år 1988, 646 år 1989 och 603 år 1990 – ⁴⁾ Till lantbrukets binärningar anslutna arbeten på lägenheten – ⁵⁾ Övrig företags- eller produktionsverksamhet på lägenheten.

¹⁾ Incl. the work of vacation substituted – ²⁾ Of which plant breeding 13 968 in 1986, 13 352 in 1987, 9 059 in 1988, 8 695 in 1989 and 9 254 in 1990 – ³⁾ Of which plant breeding 764 in 1986, 890 in 1987, 599 in 1988, 646 in 1989 and 603 in 1990 – ⁴⁾ Work on the farm in farm-related production – ⁵⁾ Other entrepreneurial production activity on the farm.

72. Peltoalan käyttö, 1970–1990 – Åkerarealens användning, 1970–1990 – Use of arable land, 1970–1990

Vuonna Year	Syys- vehnä Höst- vete Winter wheat	Kevät- vehnä Vårvete Spring wheat	Ruis Råg Rye	Ohra Korn Barley	Kaura Havre Oats	Seos- vilja Bland- säd Mixed cereals	Herne Ärter Peas	Peruna Potatis Potatoes	Sokeri- juurikas Socker- betor Sugar beets	Lanttu Kålrotter Swedes	Muut juuri- kasvit ¹⁾ Övriga rottrücker ¹⁾ Other root crops ¹⁾	1 000 ha	År
1970	56.2	119.3	65.9	403.5	524.3	27.7	1.5	60.1	14.9	4.3	6.6		
1971	51.9	121.1	58.9	407.6	539.7	25.7	1.3	49.8	18.3	3.7	5.5		
1972	53.0	125.6	59.2	685.7	501.0	23.6	2.7	47.5	19.3	3.2	4.2		
1973	48.9	138.8	52.0	457.6	528.3	21.9	3.3	45.8	21.0	2.5	3.6		
1974	54.0	163.2	73.4	443.0	550.0	22.7	6.5	47.5	23.0	2.3	2.7		
1975	38.1	180.7	37.6	463.9	572.0	20.1	5.2	48.5	23.9	1.8	1.5		
1976	66.6	153.1	65.2	506.7	551.1	19.6	4.8	52.7	27.0	1.5	1.4		
1977	40.7	90.1	47.0	582.5	465.4	24.2	10.3	46.4	31.2		
1978	19.7	97.9	38.2	610.9	448.4	23.6	8.3	44.3	30.5		
1979	10.9	88.2	36.9	633.1	451.1	15.3	8.4	42.7	33.2		
1980	27.4	96.9	53.3	533.4	447.8	12.1	4.3	40.9	31.7		
1981	21.3	90.5	45.3	601.6	443.8	12.7	5.8	39.0	31.7		
1982	15.7	127.2	16.3	540.4	459.3	10.6	7.8	39.1	32.4		
1983	31.7	127.9	46.7	550.4	449.3	13.0	9.4	45.3	32.9		
1984	20.5	141.3	45.3	566.3	441.0	13.0	4.6	41.3	31.4		
1985	15.6	141.4	30.9	645.7	411.3	9.2	4.0	39.4	31.2		
1986	15.3	151.1	26.6	597.5	406.8	12.4	2.5	39.9	29.1		
1987	11.9	135.2	38.1	680.2	403.9	11.1	2.8	42.8	30.5		
1988	5.4	103.9	25.6	683.3	389.1	10.3	2.6	44.9	30.7		
1989	24.5	126.9	68.6	516.9	446.4	10.5	2.7	44.8	30.9		
1990	35.6	144.3	81.1	485.5	453.4	12.7	3.1	41.0	30.1		

73. Sato, 1970–1990 – Skörden, 1970–1990 – Crops, 1970–1990

Vuonna Year	Syysvehnä Höstvete Winter wheat	Kevät- vehnä Vårvete Spring wheat	Ruis Råg Rye	Ohra Korn Barley	Kaura Havre Oats	Seosvilja Blandsid Mixed cereals	Herne Ärter Peas	Peruna Potatis Potatoes	Sokeri- juurikas Socker- betor Sugar beets	1 000 000 kg	År
1970	146.4	262.9	131.4	933.4	1 329.7	64.7	2.6	1 135.9	430.6		
1971	137.1	306.3	131.8	1 054.2	1 423.7	59.6	2.7	803.1	463.5		
1972	142.8	319.8	118.6	1 140.2	1 245.3	55.5	6.1	715.6	662.0		
1973	157.0	305.0	124.2	992.4	1 169.4	47.6	6.6	669.0	607.0		
1974	134.5	458.6	134.4	962.9	1 112.8	48.9	12.8	525.2	629.1		
1975	129.5	492.0	80.7	1 241.9	1 450.1	47.4	10.5	679.6	640.4		
1976	219.3	434.8	178.2	1 553.4	1 572.9	56.4	14.5	947.9	588.0		
1977	99.5	195.4	80.0	1 447.4	1 021.6	55.0	6.6	736.5	555.2		
1978	37.0	203.6	74.3	1 565.1	1 081.5	54.5	12.5	745.7	725.0		
1979	24.4	184.0	77.2	1 649.9	1 282.6	39.7	17.9	674.1	700.0		
1980	89.1	267.6	123.6	1 533.6	1 258.3	33.7	11.1	736.2	900.2		
1981	32.0	203.0	63.9	1 080.1	1 007.5	28.2	9.9	477.8	680.5		
1982	48.5	386.9	35.0	1 598.5	1 319.9	28.7	18.2	601.1	756.1		
1983	112.6	436.9	116.1	1 764.4	1 406.5	40.1	30.1	804.0	955.0		
1984	50.4	427.9	92.3	1 715.3	1 320.9	39.8	12.0	745.0	823.4		
1985	48.6	423.5	71.8	1 853.8	1 217.8	26.5	13.6	707.7	739.4		
1986	55.3	473.8	70.6	1 713.8	1 174.5	32.0	5.3	773.2	843.0		
1987	28.9	252.2	74.2	1 089.2	723.2	14.8	3.7	490.5	462.0		
1988	12.8	271.8	48.9	1 611.8	857.3	23.1	4.4	854.5	943.7		
1989	93.4	413.8	195.9	1 629.9	1 443.8	31.9	5.9	981.3	989.8		
1990	137.7	489.5	244.2	1 720.2	1 661.8	37.1	9.1	881.4	994.5		

Vihanta- rehu Grönfoder Green fodder	Heinänumret – Höäng Hay fields	säilö- rehu till ensilage for silage	kuivaheinä hö hay	laidun betesvall pasture	Kesanto Heltråda Fallow	Muu peltoala Övrig åkerareal Other arable land	Yhteensä Summa Total	År	
1 000 ha	13.6	14.4	52.3	873.3	230.7	47.8	1 444.1	2 667.1	1970
	11.4	18.7	57.4	847.3	239.6	52.9	1 506.6	2 667.8	1971
	12.2	19.9	72.8	734.5	221.7	48.2	1 246.5	2 665.0	1972
	12.2	21.1	95.9	669.1	223.3	5.5	1 258.5	2 658.9	1973
	12.3	14.9	104.6	623.5	226.9	9.8	1 236.7	2 653.6	1974
	10.6	11.9	119.4	616.4	222.7	13.9	1 201.5	2 641.3	1975
	10.4	10.6	127.9	592.4	206.5	13.1	1 159.2	2 612.9	1976
	...	23.5	204.3	504.1	224.5	25.0	1 206.4	2 616.2	1977
	...	28.3	220.3	467.8	223.4	31.7	1 208.8	2 602.9	1978
	...	28.8	225.7	471.3	217.2	32.5	1 205.8	2 589.0	1979
	...	36.7	233.6	477.8	203.3	35.3	1 205.9	2 562.7	1980
	...	30.4	235.9	457.1	202.2	55.5	1 199.6	2 539.9	1981
	...	31.1	244.4	445.3	205.4	63.7	1 203.7	2 516.6	1982
	...	19.9	203.8	490.3	166.4	60.9	1 166.3	2 466.6	1983
	...	19.3	219.0	434.8	170.6	67.7	1 159.8	2 438.8	1984
	...	13.7	222.9	397.7	169.8	57.7	1 150.2	2 410.4	1985
	...	7.3	231.7	387.4	156.6	75.1	1 103.7	2 391.9	1986
	...	9.2	216.9	357.8	142.2	82.6	1 148.0	2 311.3	1987
	...	12.9	203.4	331.4	138.6	86.4	1 153.9	2 441.0	1988
	28.0	13.1	216.7	293.7	133.4	73.8	1 211.3	2 453.1	1989
	28.9	9.2	223.8	285.7	130.3	65.3	1 214.5	2 436.4	1990

Lanttu Kålrotter Swedes	Muut juurikasvit ¹⁾ Övriga rottrücker ¹⁾ Other root crops ¹⁾	Vihanta- rehu Grönfoder Green fodder	Heinä siemen ²⁾ Hö ²⁾ Hay seed ²⁾	Kuiva- heinä Vallhö Sown hay	Säilörehu Ensilage Silage	Kevät- ölykasvit Våröje- växter Spring tump rape	År
1 000 000 kg	124.8	189.0	257.4	5.1	3 120.2	928.3	1970
	100.1	155.4	216.0	7.1	3 132.9	1 012.8	1971
	88.1	101.9	231.2	6.8	2 988.8	1 394.3	1972
	63.8	92.5	200.8	7.2	2 738.6	1 682.8	1973
	46.1	63.0	187.7	3.0	2 349.6	1 924.9	1974
	37.1	35.5	162.3	3.7	2 170.7	2 025.4	1975
	34.2	32.0	198.2	3.3	2 426.5	2 309.0	1976
	4.5	1 879.2	3 276.1	1977
	7.5	1 783.2	3 891.2	1978
	7.3	1 864.4	4 265.7	1979
	12.1	1 830.7	4 180.8	1980
	7.2	1 675.4	3 861.5	1981
	8.6	1 689.4	4 319.2	1982
	7.1	2 057.4	4 232.5	1983
	5.2	1 728.3	4 565.3	1984
	4.3	1 654.1	4 552.5	1985
	1.4	1 564.1	4 962.9	1986
	1.1	1 337.1	5 379.6	1987
	2.2	1 281.1	4 298.8	1988
	3.0	1 238.1	4 704.7	1989
	3.4	...	586.9	3.4	1 206.5	4 318.1	1990

¹⁾ Ml. naattinauriit ja turnipsit – ²⁾ Ml. ns. pakettipellot ja muu viljelemätön peltoala sekä rehukasveja, puutarhakasveja ja kasvava peltoala – ³⁾ Aiplan ja timotein siementä.
¹⁾ Incl. blasturnips and turnips – ²⁾ Incl. s.k. paketerade åkrar och övrig oppodlad åker samt foderkål, kåksväxter o.d. växande åkerareal – ³⁾ Klöver- och timoteifrö.
¹⁾ Incl. leaf turnips and turnips – ²⁾ Incl. reserved fields, other uncultivated arable land and marrow kale, vegetables etc. growing fields – ³⁾ Clover and timothy seed.

Lähde – Källa – Source: Maatilanastatistinen vuosikirja (Maatilanhallitus); Maataloustilastollinen kuukausikatsaus (Maatilanhallitus) – Lantbruksstatistisk årsbok (Jordbruksstyrelsen); Jordbruksstatistisk månadsrapport (Jordbruksstyrelsen) – Yearbook of Farm Statistics (National Board of Agriculture); Monthly Review of Agricultural Statistics (National Board of Agriculture)

74. Sadon suhteelliset luvut, 1970-1990 - Relativa siffror för skörden, 1970-1990 - Crop yields, 1970-1990

Vuonna År Year	Hehtaarisato Skörd per hektar Yield per hectare						Sato asukasta kohti Skörd per invånare Yield per inhabitant						
	Vehnä Vete Wheat	Ruis Råg Rye	Ohra Korn Barley	Kaura Havre Oats	Seos- vilja Blandsäd Mixed cereals	Peruna Potatis Potatoes	Kuiva- heinä Hö Hay	Ruis ja vehnä Råg och vete Rye and wheat	Ohra Korn Barley	Kaura ja seosvilja Havre och blandsäd Oats and mixed cereals	Herne Arter Peas	Peruna Potatis Potatoes	Sokerijuu- rikas Socker- betor Sugar beets
	kg						kg						
1970	2 330	1 990	2 310	2 540	2 340	18 900	3 570	117	202	301	1	245	161
1971	2 590	2 240	2 590	2 640	2 320	16 130	3 700	124	228	320	1	173	155
1972	2 590	2 003	2 448	2 486	2 352	15 065	4 070	125	246	280	1	154	184
1973	2 460	2 390	2 170	2 210	2 174	14 610	4 090	126	213	261	1	144	165
1974	2 731	1 830	2 170	2 020	2 154	11 060	3 770	155	206	248	3	112	154
1975	2 840	2 150	2 680	2 540	2 358	14 010	3 520	150	266	320	2	145	155
1976	2 978	2 732	3 066	2 854	2 877	17 986	4 096	177	330	346	3	201	144
1977	2 315	1 700	2 510	2 450	2 273	15 870	3 730	79	306	228	1	156	119
1978	2 080	1 940	2 570	2 420	2 310	16 830	3 810	66	329	239	1	115	153
1979	2 110	2 090	2 610	2 840	2 600	15 790	3 960	60	347	278	4	142	147
1980	2 870	2 320	2 880	2 810	2 790	18 000	3 830	101	322	271	2	155	178
1981	2 184	1 570	1 900	2 320	2 230	12 950	3 730	63	226	217	2	100	142
1982	3 050	2 150	2 960	2 870	2 710	15 370	3 790	98	334	282	4	126	158
1983	3 443	2 490	3 210	3 130	3 080	17 750	4 200	138	365	299	6	166	198
1984	3 105	2 095	3 050	3 155	3 085	18 000	3 980	118	354	281	2	153	170
1985	3 010	2 320	2 870	2 960	2 880	17 960	4 160	112	381	256	3	145	152
1986	3 190	2 660	2 910	2 910	2 740	19 620	4 040	122	350	246	1	158	171
1987	2 020	1 970	1 870	1 970	1 560	11 760	3 720	72	221	150	1	100	94
1988	2 600	1 910	2 360	2 210	2 320	19 070	3 960	67	326	178	1	173	191
1989	3 350	2 860	3 150	3 230	3 190	21 900	4 240	102	395	297	1	198	199
1990	3 483	3 010	3 540	3 670	3 440	21 500	4 330	175	345	340	2	177	200

75. Kotieläimet, 1970-1990¹⁾ - Husdjuren, 1970-1990¹⁾ - Livestock, 1970-1990¹⁾

Vuosi ja päivä År och dag Year and day	Hevoset ²⁾ - Hästar ²⁾ - Horses ²⁾		Nautakarja - Nötkreatur - Cattle								
	Suomenhevosia Finska hästar Finnish horses	Lämminverisiä ravi- ja ratsuhevosia sekä poneja Varmblodiga trav- och rindhästar samt ponnyer Thoroughbred trot- ting and riding horses and ponies	Yhteensä Sammanlagt Total	Sonneja Tjurar Bulls	Lehmiä Kor Cows	Hiehoja Kvigor Heifers	Nuoria sonneja Ungtjurar Young bulls	Vasikoita Kalvar Calves	Emo- ja imettäjä- lehmii Ammkor Beef cows	Hiehoja emo- ja imettäjä- lehmiksi Kvigor till ammkor Heifers for beef cows	Yhteensä Sammanlagt Total
	1 000 kpl - st - pcs										
1970 15/6	89,8	1,4	889,1	185,5	40,4	756,5	1 872,9
1975 15/6	38,2	5,7	43,9	1,4	773,2	245,3	102,7	720,7	1 843,3
1976 15/6	33,3	6,8	40,1	1,4	763,1	248,0	104,2	698,6	1 815,3
1977 15/6	29,3	8,6	37,9	..	751,6	234,4	84,8	691,5	1 762,3
1978 15/6	24,9	9,5	34,4	..	742,0	236,6	91,9	708,7	1 779,2
1979 15/6	21,7	10,4	32,1	..	730,1	238,3	92,6	675,1	1 736,1
1980 15/6	22,4	11,2	33,6	..	719,5	232,8	109,4	676,4	1 738,1
1981 15/6	20,0	12,5	32,5	..	700,8	248,4	113,7	690,0	8,5	4,8	1 766,2
1982 15/6	20,3	14,0	34,3	3,4	689,2	238,8	122,0	651,7	8,1	5,4	1 718,6
1983 15/6	19,9	15,6	35,5	5,6	663,1	244,6	114,4	639,5	9,1	5,2	1 681,5
1984 1/6	19,2	17,1	36,3	4,2	659,5	227,2	121,6	630,6	7,8	6,6	1 657,5
1985 1/6	18,8	18,5	37,3	2,7	627,7	210,8	122,7	631,1	8,9	4,4	1 608,3
1986 1/6	18,5	20,2	38,7	4,0	606,8	213,9	127,4	602,0	9,1	4,1	1 567,3
1987 1/6	18,4	21,4	39,8	4,3	589,0	212,8	120,5	557,8	8,9	4,6	1 497,9
1988 1/6	14,4	23,4	37,8	5,8	550,6	209,2	124,3	538,0	9,6	5,9	1 443,4
1989 1/6	14,9	25,2	40,1	4,4	506,6	200,9	129,8	490,3	9,2	5,4	1 346,6
1990 1/6	15,6	28,3	43,9	7,9	496,6	206,3	143,7	485,2	10,7	7,0	1 357,4

¹⁾ Tiedot yli 1 ha:n tiloilta -²⁾ Ml. myös maatiilojen ulkopuolella olevat hevoset.

¹⁾ Uppgifterna över 1 ha -²⁾ Inkl. hästar utanför lägenheter.

¹⁾ Data on farms larger than 1 hectare -²⁾ Incl. horses not on farms.

Lähde - Källa - Source: Maatiliastilastollinen vuosikirja (Maatilahallitus); Maataloustilastollinen kuukausikatsaus (Maatilahallitus) - Lantbruksstatistisk årsbok (Jordbruksstyrelsen); Jordbruksstatistisk månadsrapport (Jordbruksstyrelsen) - Yearbook of Farm Statistics (National Board of Agriculture); Monthly Review of Agricultural Statistics (National Board of Agriculture)

76. Karjantarkkailuyhdistysten tulokset, 1970–1990
Kreaturskontrollföreningarnas resultat, 1970–1990
Results obtained from milk recording societies, 1970–1990

Tarkkailuvuosi Kontrollår Control year	Piirejä Antal distrikt Districts	Karjoja Besättningar Herd		Lehmiä Kor Cows		Tuotos keskimäärin lehmää kohti vuodessa Produktion i medeltal per ko och år Average annual yield per cow						Elo-paino Le-vande vikt Live weight		
		kaikki- aan inalles total	keskim. pii- riä kohti i medeltal per distrikt average per district	kaik- kiaan inalles total	keskim. pii- riä kohti i medeltal per distrikt average per district	keskim. karjaa kohti i medeltal per besättn. average per herd	% maan koko lehmäl. % av landets hela koantal percentage of total number of cows in the country	Maitoa, kg Mjölök, kg Milk, kg	4-% maitoa, kg 4-% mjölk, kg Kg milk with 4-per cent fat	Rasvaa Fett Fat	Valkuaista Protein Protein	kg	%	kg
1970/71	755	35 169	46,5	247 237	327	7,0	29,8	4 660	4 918	207	4,44	429
1975	541	26 676	49,3	247 718	458	9,3	32,2	5 041	5 334	221	4,39	455
1976	542	25 650	47,3	249 577	460	9,7	33,0	5 269	5 642	236	4,47	464
1977	520	24 479	47,1	252 865	486	10,3	33,9	5 287	5 625	234	4,43	470
1978	507	24 039	47,4	259 867	513	10,8	35,4	5 359	5 672	235	4,39	473
1979	506	23 955	47,3	267 759	529	11,2	36,9	5 461	5 791	240	4,40	184	3,37	477
1980	506	24 380	48,2	280 691	555	11,5	39,6	5 580	5 891	244	4,37	187	3,35	473
1981	507	24 528	48,4	291 204	574	11,9	42,2	5 480	5 795	240	4,38	182	3,33	481
1982	518	24 147	46,6	295 503	570	12,2	43,3	5 589	5 884	243	4,35	185	3,30	483
1983	513	24 068	46,9	303 213	591	12,6	46,2	5 738	6 088	253	4,41	190	3,32	487
1984	510	24 238	47,5	310 647	609	12,8	47,7	5 704	6 032	250	4,38	186	3,27	489
1985	509	24 992	47,1	307 002	603	12,8	49,5	5 680	6 040	251	4,42	186	3,27	491
1986	502	24 109	48,0	306 984	612	12,7	50,9	5 820	6 170	256	4,40	189	3,25	493
1987	502	23 978	47,8	304 052	606	12,7	52,4	5 859	6 210	258	4,40	190	3,24	493
1988	493	23 630	47,9	293 576	595	12,4	54,9	5 919	6 227	257	4,35	190	3,20	493
1989	470	22 632	48,1	291 715	621	12,9	58,7	6 212	6 548	271	4,36	201	3,24	498
1990	449	22 441	50,1	292 607	652	13,0	59,3	6 445	6 857	285	4,43	211	3,27	503

Lampaita Får Sheep	Karitsvoja Lamm Lambs	Poroja ¹⁾ Renar ¹⁾ Reindeer ¹⁾	Sikoja ²⁾ – Svin ²⁾ – Pigs ²⁾			Kanoja, 6 kk ja yli Höns, 6 mån. och över Hens, 6 months and over	Kanan- ja kukon- poikasia Höns- och tuppyck- lingar Chicks	Muuta siipikarjaa Övriga fjäderfän Other poultry		
			Yli 6 kk Över 6 mån. Over 6 months	Nuoria sikoja 2–6 kk ⁴⁾ Ungsvin 2–6 mån. ⁴⁾	Porsaita alle 2 kk ⁵⁾ Grisar under 2 mån. ⁵⁾ Under 2 months ⁵⁾	Yhteensä Summa Total				
1 000 kpl – st – pcs	86,6	102,0	149,7	158,5	556,6	331,4	1 046,5	4 470,9	3 792,8	51,3
	57,3	66,5	155,7	153,8	579,3	345,0	1 078,1	5 936,3	2 702,0	30,6
	53,7	57,7	172,1	162,9	572,3	361,5	1 096,7	6 333,2	2 739,4	³⁾ 25,6
	54,8	49,7	193,0	184,0	613,5	393,2	1 190,7	6 245,1	2 444,1	..
	55,0	51,4	200,8	182,6	697,5	410,9	1 291,0	6 046,1	2 286,3	..
	52,3	60,6	205,6	194,7	731,4	405,9	1 332,0	6 029,4	2 447,7	..
	50,0	56,1	210,3	196,6	822,4	431,7	1 450,7	6 040,7	2 435,2	..
	45,3	57,9	203,9	196,7	838,5	470,9	1 506,1	5 200,2	1 706,6	..
	46,4	57,4	207,8	198,6	844,7	461,9	1 505,2	5 291,5	1 621,7	..
	50,2	53,8	180,0	195,4	816,7	453,7	1 465,9	5 440,4	2 168,9	..
	54,4	55,3	201,6	189,3	763,0	429,5	1 381,8	6 025,3	1 932,3	..
	52,7	59,0	209,2	190,4	705,1	399,7	1 295,2	5 922,4	1 547,0	..
	53,4	62,7	226,6	197,3	705,5	419,9	1 322,7	5 532,1	1 505,4	..
	61,8	64,4	230,5	217,7	712,5	411,7	1 341,9	5 341,6	1 449,1	..
	58,8	60,2	236,0	188,9	702,1	414,1	1 305,1	5 237,6	1 440,6	..
	54,3	54,1	256,1	203,0	705,0	382,7	1 290,7	4 923,3	1 414,5	..
	53,4	53,9	236,7	235,9	524,0	538,1	1 298,0	4 841,5	1 297,4	..

¹⁾ Erotuksissa luetut porot (pl. vasat) – Vid renskilning räknade renar (exkl. kalvar) – Reindeers counted in separation of reindeers (excl. calves).

²⁾ Meijeriden siat ml. – Inkl. mejeriernas svin – Incl. the pigs of the dairies.

³⁾ Pl. broilerit – Exkl. broiler – Excl. broilers.

⁴⁾ Vuodesta 1989 3–6 kk – Fr.o.m. 1989 3–6 månader – As from 1989 3–6 months.

⁵⁾ Vuodesta 1989 alle 3 kk – Fr.o.m. 1989 under 3 månader – As from 1989 under 3 months.

Lähde – Källa – Source: Maatilatilastollinen vuosikirja (Maatilahallitus); Maataloustilastollinen kuukausikatsaus (Maatilahallitus) – Lantbruksstatistisk årsbok (Jordbruksstyrelsen); Jordbruksstatistisk månadsrapport (Jordbruksstyrelsen) – Yearbook of Farm Statistics (National Board of Agriculture); Monthly Report of Agricultural Statistics (National Board of Agriculture)

77. Meijerit, 1975–1990 – Mejerierna, 1975–1990 – Dairies, 1975–1990

Vuonna År Year	Meijerien luku Mejerier- nas antal Number of dairies	Maidonlähettäjien luku Antal mjölkleverantörer Number of milk suppliers		Vastaan- otettu maitoa ¹⁾ Mjök mottagen ¹⁾ Milk received ¹⁾	Täysimaidosta käytetty Av helmjölken använts Whole milk used		Meijereissä valmistettu I mejerierna har framställts In the dairies produced	
		keskimäärin i medeltal average	meijeriä kohti per mejeri per dairy		voin val- mistuksen ¹⁾ till smör- beredning ¹⁾ for butter making ¹⁾	juuston valmistus. till ost- beredning for cheese making	voita ²⁾ smör ²⁾ butter ²⁾	juustoa ³⁾ ost ³⁾ cheese ³⁾
				1 000 l	Tonnia – Ton – Tonnes			
1975	194	127 574	657,6	2 722 083	1 381 244	357 793	74 082	55 657
1976	185	118 920	642,8	2 839 968	1 501 259	373 287	82 383	56 851
1977	182	111 058	610,2	2 821 672	1 346 690	392 397	73 420	60 245
1978	179	103 936	580,6	2 840 992	1 343 187	426 504	72 516	66 319
1979	177	97 757	552,3	2 890 452	1 364 621	448 229	74 224	70 103
1980	174	91 355	525,0	2 948 955	1 349 594	469 718	73 515	73 086
1981	169	84 541	500,2	2 867 919	1 323 448	460 812	72 136	72 335
1982	161	78 011	484,5	2 857 804	1 290 535	472 186	69 887	74 123
1983	159	73 766	461,0	2 943 121	1 519 425	466 048	84 042	71 965
1984	155	70 073	452,1	2 935 341	1 468 526	473 413	79 886	75 904
1985	153	65 752	429,8	2 808 017	1 329 896	513 579	72 474	79 134
1986	151	62 686	415,1	2 803 112	65 605	79 514
1987	150	58 409	389,4	2 691 698	60 737	81 360
1988	141	52 843	374,7	2 530 718	54 472	82 308
1989	128	47 991	374,9	2 546 802	55 484	86 010
1990	110	45 489	413,5	2 600 353	55 741	93 329

¹⁾ Ml. maidoksi muunnettu kerma – Inkl. grädde omräknad till mjölk – Incl. cream converted into milk.

²⁾ Ei sisällä voi-kasviöljyseoksen voiosuutta – Exkl. smörets andel i smörväxtoljeblandning – Excl. amount of butter in vegetable oil mixture.

³⁾ Ilman rahkaa – Utan kvarg – Excl. curd.

78. Meijerien vastaanottama maito sekä tuotanto maatalouskeskuksittain, 1989 ja 1990
I mejerierna mottagen mjök samt produktionen enligt lantbrukscentral, 1989 och 1990
Milk received in dairies and the total production by agricultural central districts, 1989 and 1990

Maatalouskeskus Lantbrukscentral Agricultural Central	Meijerien luku Antal mejerier Number of dairies		Vastaanotettu maitoa ¹⁾ Mjök mottagen ¹⁾ Milk received ¹⁾		Valmistettu voita ²⁾ Smör framställts ²⁾ Butter produced ²⁾		Valmistettu juustoa ³⁾ Ost framställts ³⁾ Cheese produced ³⁾	
	1989	1990	1989	1990	1989	1990	1989	1990
				1 000 l	Tonnia – Ton – Tonnes			
Koko maa – Hela landet –								
Whole country	119	110	2 546 802,3	2 600 353,5	55 484,4	55 740,8	86 009,7	88 438,4
01 Uudenmaan	7	6	46 162,0	44 234,2	209,2	163,3	756,2	589,4
02 Nylands svenska	2	3	25 997,6	25 604,5	0,5	–	1 535,1	1 453,3
03 Varsinais-Suomen	2	2	90 999,2	105 436,0	1 423,3	678,9	2 225,2	2 230,4
04 Finska Hushållningssällsk.	2	2	16 636,5	17 234,6	225,9	286,1	1 176,4	1 177,7
05 Satakunnan	4	3	69 061,7	60 055,9	266,6	53,7	–	–
06 Pirkanmaan	5	5	131 382,8	133 003,0	3 497,3	4 176,3	379,4	231,8
07 Hämeen läänin	7	8	203 770,4	221 439,8	2 679,1	2 643,5	1 601,7	1 680,2
08 Itä-Hämeen	4	4	40 241,6	27 440,5	1 343,4	421,2	8,6	–
09 Kymenlaakson	2	1	82 499,2	84 234,5	–	–	–	–
10 Etelä-Karjalan	2	2	75 201,3	77 282,1	2 981,7	3 793,4	315,2	–
11 Mikkelin läänin	5	5	145 355,2	148 337,3	994,0	784,7	7 907,5	9 129,2
12 Kuopion läänin	12	14	338 825,1	347 637,5	9 004,1	9 676,4	20 113,4	20 178,0
13 Pohjois-Karjalan	4	4	185 612,0	190 518,9	4 289,4	4 031,4	13 633,6	13 743,7
14 Keski-Suomen	1	2	86 292,0	87 305,8	120,3	36,9	2 603,4	803,8
15 Etelä-Pohjanmaan	28	14	286 695,1	292 002,3	10 043,7	10 215,5	3 636,9	4 138,9
16 Österbottens svenska	3	4	94 814,7	96 726,5	1 818,4	1 866,3	4 204,0	4 855,9
17 Keski-Pohjanmaan	11	12	161 227,7	165 052,3	4 745,3	5 000,9	6 469,2	6 402,4
18 Oulun	13	13	281 344,2	285 904,5	7 715,1	9 086,4	14 083,2	16 081,8
19 Kainuun	2	2	85 616,1	86 606,3	2 356,4	2 447,5	639,1	562,7
20 Lapin läänin	3	4	99 068,1	104 297,0	1 770,7	378,4	4 721,6	5 179,2

¹⁾ Ml. maidoksi muunnettu kerma – Inkl. grädde omräknad till mjölk – Incl. cream converted into milk.

²⁾ Ei sisällä voi-kasviöljyseoksen voiosuutta – Exkl. smörets andel i smörväxtoljeblandning – Excl. amount of butter in vegetable oil mixture.

³⁾ Ilman rahkaa – Utan kvarg – Excl. curd.

Lähde – Källa – Source: Maatilatilastollinen vuosikirja (Maatilahallitus); Maataloustilastollinen kuukausikatsaus (Maatilahallitus) – Lantbruksstatistisk årsbok (Jordbruksstyrelsen); Jordbruksstatistisk månadsrapport (Jordbruksstyrelsen) – Yearbook of Farm Statistics (National Board of Agriculture); Monthly Review of Agricultural Statistics (National Board of Agriculture)

79. Maataloustuotteiden tuottajahintoja, 1980–1989
Producentpriser på jordbruksprodukter, 1980–1989
Producer prices for agricultural products, 1980–1989

Yuonna År Year	Vehnä Vete Wheat	Ruis Råg Rye	Rehu- ohra Foder- korn Barley for feed	Rehu- kaura Foder- havre Oats for feed	Maito ¹⁾ Mjolk ¹⁾ Milk ¹⁾	Naudan- liha Nötkött Beef	Sianliha Svinkött Pork	Lampaan- liha Fårkött Mutton	Kananmunat Ägg Eggs	Ruoka- peruna Matpotatis Potatoes
	p/kg				p/l	mk/kg				p/kg
1980	141,61	157,17	97,24	87,50	184,76	16,22	10,09	18,53	7,06	109,8
1981	153,98	171,60	115,01	107,41	202,66	17,74	11,36	19,94	8,12	114,5
1982	178,21	191,77	132,49	124,59	230,16	19,84	12,63	21,00	8,97	180,0
1983	202,16	225,88	145,67	136,89	248,02	21,30	13,61	21,07	9,69	104,3
1984	213,05	244,27	155,68	146,34	259,90	23,17	14,90	20,57	10,00	96,0
1985	226,02	260,62	165,16	154,34	274,01	24,56	16,03	20,86	10,65	142,0
1986	235,16	273,56	171,13	159,56	275,48	25,11	16,36	21,44	8,97	156,0
1987	244,03	268,34	169,64	159,78	282,40	25,54	16,36	22,53	8,82	206,0
1988	242,52	291,14	172,86	164,80	293,99	27,35	17,14	25,18	9,05	177,1
1989	260,34	315,57	181,50	178,16	309,62	27,99	17,36	26,71	9,31	128,1

¹⁾ Vuosina 1980–1982 4,3/3,4 %:n maito (maidon rasva-% 4,3, maidon valkuais-% 3,4). Vuosina 1983–1988 4,3/3,3 %:n maito. Vuodesta 1989 4,3/3,2 %:n maito. Sisältää myös meijerin lisätilin, valtion tuotantoavustuksen, valtion lisähinnan ja lisähinnan korotuksen.

¹⁾ Åren 1980–1982 4,3/3,4 %:ig mjölk (mjölkens fett-% 4,3, mjölkens protein-% 3,4). Åren 1983–1988 4,3/3,3 %:ig mjölk. Fr.o.m. 1989 4,3/3,2 %:ig mjölk. Innehåller också mejeriets tillskottslivid, statens produktionsbidrag, statens tilläggspris och förhöjning av tilläggspris.

¹⁾ In 1980–1982 4,3/3,4 % milk (milk fat % 4,3, milk protein % 3,4). In 1983–1988 4,3/3,3 % milk. Since 1989 4,3/3,2 % milk. Includes also adjustment payment from dairy, production subsidy from the state, price supplement from the state and increase in price supplement.

Lähde – Källa – Source: Maatilatilastollinen vuosikirja (Maatilahallitus); Maataloustilastollinen kuukausikatsaus (Maatilahallitus) – Lantbruksstatistisk årsbok (Jordbruksstyrelsen); Jordbruksstatistisk månadsrapport (Jordbruksstyrelsen) – Yearbook of Farm Statistics (National Board of Agriculture); Monthly Review of Agricultural Statistics (National Board of Agriculture)

80. Maatalouden hintaindeksjä, 1980–1990
Prisindex för jordbruket, 1980–1990
Price indices for agriculture, 1980–1990

Vuosi År Year	Tuottajahintaindeksi – Producentprisindex Producer price index			Tarvikehinta- indeksi Förnödenhets- prisindex Price index of agricultural supplies	Lannoite- hintaindeksi Prisindex för konstgödsel Price index of fertilizers	Tehdasrehun hintaindeksi Prisindex för industri- foder Price index of industrial fodder	Kone- ja kalusto- kustannusindeksi Maskin- och materiel kost- nadsindex Machinery and equipment cost index	Tuotantopanosten hintaindeksi ¹⁾ Input prisindex ¹⁾ Cost price index ¹⁾
	Kokonaisindeksi Totalindex Total index	Kasvinviljely- tuotteet Växtodlings- produkter Plant products	Kotieläin- tuotteet Animalie- produkter Livestock products					
1980 = 100								
1980	100	100	100	100	100	100	100	100
1981	113	119	111	121	123	122	110	115
1982	129	145	126	133	131	138	118	125
1983	137	148	135	145	133	158	131	136
1984	146	157	143	159	144	177	139	147
1985	156	172	153	167	156	186	145	154
1986	158	180	154	158	156	179	151	152
1985 = 100								
1986	102	105	101	95	101	98	104	98
1987	103	108	102	94	88	102	108	99
1988	107	109	107	94	81	105	113	102
1989	112	107	113	98	82	109	119	108
1990	112	104	114	105	87	116	127	115

¹⁾ Painot – Vikter – Weighing:

Tarvikkeet – Förmödenheter – Supplies	48,1	49,9
Rakennukset – Byggnader – Buildings	9,4	8,8
Koneet ja kalusto – Maskiner och materiel – Machines and equipment	24,6	24,0
Muut – Övrigt – Others	17,9	17,3
Yhteensä – Sammanlagt – Total	100,0	100,0

Lähde – Källa – Source: Maatilatilastollinen vuosikirja (Maatilahallitus); Maataloustilastollinen kuukausikatsaus (Maatilahallitus); Tilastokatsauksia (TK) – Lantbruksstatistisk årsbok (Jordbruksstyrelsen); Jordbruksstatistisk månadsrapport (Jordbruksstyrelsen); Statistiska översikter (SC) – Yearbook of Farm Statistics (National Board of Agriculture); Monthly Review of Agricultural Statistics (National Board of Agriculture); Bulletin of Statistics (CSO)

81. Maatiloille myytyjen kasviravinteiden määrä, 1980/81–1989/90 (1 000 kg)
Mängden växtnäring till lantbrukslåggenheterna försålda konstgödselmedel, 1980/81–1989/90 (1 000 kg)
Sales of fertilizers to farms, 1980/81–1989/90 (1 000 kg)

Ei sisällä metsälannoitteina myytyjä lannoitteita – Eksklusive försålda skogsgödselmedel – Excluding forestfertilizers.

Lannoitusvuosi (heinä–kesäkuu)	Typpi Kväve	Fosfori Fosfor	Kali Kalium	Pääravinteet yhteensä	Boori Bor	Kupari Koppar	Mangaani Mangan	Magnesium Magnesium	Sinkki Zink
Gödslingsår (juli – juni)	Nitrogen (N)	Phosphorus (P)	Potassium (K)	Huvudnäringssämnen sammanlagt	Boron (B)	Copper (Cu)	Manganese (Mn)	Magnesium (Mg)	Zinc (Zn)
Fertilizer year (July – June)				Main plant nutrients total (N + P + K)					
	1 000 kg								
1980/81	188 457	63 687	112 867	365 012	758	533	410	8 431	19
1981/82	177 234	60 359	107 026	344 619	721	586	379	7 507	17
1982/83	206 665	67 620	121 736	396 021	799	644	449	9 016	181
1983/84	202 814	68 868	124 649	396 331	847	660	454	9 267	263
1984/85	196 242	68 030	124 616	388 889	769	693	418	8 184	322
1985/86	194 304	65 358	120 017	379 679	687	657	533	8 233	382
1986/87	204 140	67 314	122 239	393 693	524	595	406	8 712	399
1987/88	205 674	67 037	124 283	396 994	492	524	583	8 569	417
1988/89	205 862	60 384	115 173	381 420	470	589	574	10 823	414
1989/90	228 470	62 713	117 982	409 165	441	579	578	17 491	354

	kg/ha ¹⁾								
1980/81	82	28	49	160	331	233	179	3 689	8
1981/82	79	27	48	153	320	256	168	3 335	7
1982/83	91	30	54	175	353	285	199	3 986	80
1983/84	91	31	56	178	380	296	204	4 156	118
1984/85	89	31	57	176	349	314	189	3 709	146
1985/86	90	30	56	176	318	304	173	3 816	177
1986/87	94	31	57	182	242	275	188	4 028	184
1987/88	98	32	59	190	235	250	278	4 092	199
1988/89	100	30	56	186	229	287	280	5 275	202
1989/90	112	31	57	200	215	282	282	8 709	173

¹⁾ Viljelty pellohehtaari – Odlad åkerhektar – Hectare of cultivated land.

Lähde – Källa – Source: Maa- ja metsätalous: Maatilatilastollinen vuosikirja (Maatilahallitus); Kemira Oy – Jord- och skogsbruk: Lantbruksstatistisk årsbok (Jordbruksstyrelsen); Kemira Ab – Agriculture and forestry: Yearbook of Farm Statistics (National Board of Agriculture); Kemira Oy

82. Torjunta-aineiden myynti, 1980–1990
Försäljning av bekämpningsmedel, 1980–1990
Sale of pesticides, 1980–1990

Torjunta-aine Bekämpningsmedel Pesticide	1980	1985	1986	1987	1988	1989	1990
	1 000 kg						

Fungisidit – Fungicider – <i>Fungicides</i>	391	447	538	514	548	580	511
Maatalouden insektisidit yms. – Jordbrukets insekticider mm. – <i>Agric. insecticides etc.</i>	492	357	349	301	621	541	258
Maatalouden herbisidit – Jordbrukets herbicider – <i>Agric. herbicides</i>	3 712	3 025	2 926	3 082	2 867	3 432	3 218
Metsäpestisidit – Skogspesticider – <i>Forest pesticides</i>	242	166	146	145	111	111	88
Kasvusäätteet – Växtreglerare – <i>Growth regulators</i>	82	89	113	135	144	206	238

Niissä tehoainetta – I dessa verksam substans – Content of active ingredients:

Fungisidit – Fungicider – <i>Fungicides</i>	99	110	111	101	144	178	163
Maatalouden insektisidit yms. – Jordbrukets insekticider mm. – <i>Agric. insecticides etc.</i>	187	144	140	128	212	196	96
Maatalouden herbisidit – Jordbrukets herbicider – <i>Agric. herbicides</i>	2 099	1 566	1 532	1 599	1 429	1 700	1 580
Metsäpestisidit – Skogspesticider – <i>Forest pesticides</i>	113	79	69	68	49	54	43
Kasvusäätteet – Växtreglerare – <i>Growth regulators</i>	60	65	81	92	88	130	155

Lähde – Källa – Source: Maa- ja metsätalous: Maatilatilastollinen vuosikirja (Maatilahallitus) – Jord- och skogsbruk: Lantbruksstatistisk årsbok (Jordbruksstyrelsen) – Agriculture and forestry: Yearbook of Farm Statistics (National Board of Agriculture)

83. Turkistarhojen lukumäärä ja nahkatuotos, 1980/81 – 1989/90
Antal pälsdjursfarmer och skinnproduktion, 1980/81 – 1989/90
Number of fur farms and pelt production, 1980/81 – 1989/90

Myyntikausi Försäljningssäsong Marketing year (1.6. – 31.5.)	Tarhojen lukumäärä Antal farmer Number of farms	Nahkatuotos, kpl – Skinnproduktion, st – Pelt production, no	
		Minkit + hillerit Minkar + iller Mink + fitch	Ketut + supit Rävar + sjubbar Fox + racoon
1980/81	5 329	4 206 814	1 750 923
1981/82	5 721	4 199 642	1 894 126
1982/83	6 263	4 379 183	2 532 111
1983/84	6 004	4 447 943	2 546 487
1984/85	5 810	4 685 776	2 289 212
1985/86	5 611	5 036 108	3 117 070
1986/87	5 975	3 981 910	3 379 828
1987/88	5 706	3 368 423	3 174 580
1988/89	5 602	3 519 515	2 916 689
1989/90	5 123	3 161 851	1 995 303

Lähde – Källa – Source: Maa- ja metsätalous: Maatilatilastollinen vuosikirja (Maatilahallitus) – Jord- och skogsbruk: Lantbruksstatistisk årsbok (Jordbruksstyrelsen) – Agriculture and forestry: Yearbook of Farm Statistics (National Board of Agriculture)

84. Maatilojen velkaantuneisuus: Maatilojen lukumäärä eri velkaluokissa tilasuuruusluokittain, 1988
Jordbrukslägenheternas skulder: Antal lägenheter i olika skuldklasser enligt lägenheternas storleksklass, 1988
Indebtedness of farms: Number of farms by size group of liabilities and of farm, 1988

Velat, mk Skulder, mk Liabilities, FIM	Tilasuuruusluokka, pellohtaaria – Lägenhetens storleksklass, åkerhektar – Size group of farm, hectares							Yhteensä Sammanlagt Total	%
	2–4,9	5–9,9	10–19,9	20–29,9	30–49,9	50–99,9	100–		
0	11 872	10 874	5 967	1 452	712	186	12	31 075	28,1
0 – 25 000	3 675	8 035	6 044	870	264	28	1	18 917	17,1
25 001 – 50 000	756	2 700	3 626	867	210	21	1	8 181	7,4
50 001 – 75 000	417	1 690	2 683	897	291	32	0	6 010	5,4
75 001 – 100 000	248	1 187	2 281	837	294	44	3	4 894	4,4
100 001 – 200 000	516	2 911	6 749	3 005	1 278	193	8	14 660	13,2
200 001 – 300 000	179	1 285	4 270	2 283	1 168	212	2	9 399	8,5
300 001 – 500 000	113	880	3 920	2 836	1 753	371	17	9 890	8,9
500 001 –	64	344	1 822	2 183	2 139	1 020	119	7 691	6,9
Yhteensä – Sammanlagt Total	17 840	29 906	37 362	15 230	8 109	2 107	163	110 717	100,0

Lähde – Källa – Source: Maa- ja metsätalous: Maatilatalouden tulo- ja verotustiedot (TK); TK:n kansantalouden tilinpidon toimisto – Jord- och skogsbruk: Gårdsbrukets inkomst- och beskattningssuppgifter (SC); SC:s byrå för nationalräkenskaper – The series of Agriculture and forestry (CSO); National Accounts Division of CSO

85. Maatilojen velkaantuneisuus: Maatilojen lukumäärä eri velkaluokissa maatilatalouden tulojen mukaan, 1988
Jordbrukslägenheternas skulder: Antal lägenheter i olika skuldklasser enligt gårdsbrukets inkomster, 1988
Indebtedness of farms: Number of farms by size group of liabilities and of income from farming, 1988

Tulot, mk Inkomster, mk Income, FIM	Velat, mk – Skulder, mk – Liabilities, FIM							Yhteensä Sammanlagt Total	%
	0	1–10 000	10 001– 50 000	50 001– 100 000	100 001– 200 000	200 001– 500 000	500 001–		
< 0	6 182	504	898	684	985	1 450	902	11 605	10,5
0 – 5 000	7 423	1 705	1 224	653	697	760	272	12 734	11,5
5 001 – 10 000	3 986	1 602	1 200	611	605	711	235	8 950	8,1
10 001 – 20 000	4 250	1 994	1 862	1 045	1 145	1 341	483	12 120	10,9
20 001 – 30 000	2 449	1 362	1 538	934	1 143	1 421	503	9 350	8,4
30 001 – 50 000	2 878	1 850	2 798	1 712	2 260	2 750	997	15 245	13,8
50 001 – 100 000	2 892	2 234	4 022	3 335	4 669	6 102	2 091	25 345	22,9
100 001 – 200 000	928	620	1 543	1 782	2 873	4 222	1 723	13 691	12,4
200 001 – 300 000	71	41	93	139	260	479	376	1 459	1,3
300 001 –	16	5	3	9	23	53	109	218	0,2
Yhteensä – Sammanlagt Total	31 075	11 917	15 181	10 904	14 660	19 289	7 691	110 717	100,0

Lähde – Källa – Source: Maa- ja metsätalous: Maatilatalouden tulo- ja verotustiedot (TK); TK:n kansantalouden tilinpidon toimisto – Jord- och skogsbruk: Gårdsbrukets inkomst- och beskattningssuppgifter (SC); SC:s byrå för nationalräkenskaper – The series of Agriculture and forestry (CSO); National Accounts Division of CSO

**86. Maatilatalouden keskimääräiset veronalaiset tulot ja menot sekä varat ja velat tilaa kohti tilasuuruusluokit-
Gårdsbrukets skattepliktiga medelinkomster och utgifter samt tillgångar och skulder per lägenhet enligt
Taxable income and expenditure of farm and assets and liabilities of farms: averages per farm by size group of**

	Tilasuuruusluokka, peltohehtaaria - Lägenhetens			
	2-4,9		5-9,9	
	mk	%	mk	%
Maatalouden tulot - Inkomster från landbruket - Agricultural income	29 617	100,0	70 900	100,0
Maataloustuotteiden myyntitulot - Inkomster av försäljning av lantbruksprodukter - Sales of agricultural products	23 394	79,0	57 201	80,7
1. Kotieläintalous - Husdjurskötsel - Livestock and products	16 613	56,1	45 760	64,5
Maitotaloustuotteet - Mjölkhushållningsprodukter - Dairy products	6 876	23,2	21 983	31,0
Nautakarja - Nötboskap - Cattle	5 299	17,9	13 473	19,0
Siat - Svin - Pigs	3 058	10,3	4 139	5,8
Siipikarja - Fjäderfå - Poultry	1 029	3,5	5 165	7,3
Muut - Övriga - Other	350	1,2	999	1,4
2. Kasvinviljelytuotteet - Växtodlingsprodukter - Crops	4 879	16,5	8 115	11,5
Ruis - Råg - Rye	58	0,2	267	0,4
Vehnä - Vete - Wheat	959	3,2	548	0,8
Ohra - Körn - Barley	1 483	5,0	2 419	3,4
Kaura - Havre - Oats	872	2,9	1 730	2,4
Sokerijuunkas - Sockerbeta - Sugar beets	45	0,2	667	0,9
Peruna - Potatis - Potatoes	208	0,7	983	1,4
Muut - Övriga - Other	1 255	4,2	1 501	2,1
3. Puutarhatuotteet - Trädgårdssrodukter - Garden products	1 395	4,7	2 100	3,0
4. Koti- ja torimyyni - Hemma- och torgförsäljning - Products sold at home and on farmers' market	516	1,7	1 227	1,7
Muut tulot ja tuloksi luettavat erät - Övriga inkomster och till inkomster räknade poster - Other income and items counted as income	6 223	21,0	13 698	19,3
Maatalouden menot - Lantbrukets utgifter - Agricultural expenditure	21 448	100,0	50 108	100,0
1. Palkkameno - Löneutgifter - Wages	313	1,5	1 122	2,2
2. Tuotantopanosten hankintamenot - Anskaffningsutgifter för produktionsinsatser - Acquisition costs of production inputs	12 115	56,5	28 810	57,5
Kotieläimet - Husdjur - Livestock	1 712	8,0	3 853	7,7
Rehut - Foder - Feed	4 889	22,8	13 195	26,3
Muut kotieläintalouden menot - Övriga utgifter för husdjurskötsel - Other expenditure of livestock production	511	2,4	1 304	2,6
Väkilannoitteet ja kalkki - Konstgödsel och kalk - Fertilizers and lime	1 702	7,9	4 118	8,2
Stemenet, kasvinsuojelu ja kuivatus - Frön, växtskydd och torkning - Seed, plant protection and drying	1 500	7,0	2 979	6,0
Poltto- ja voiteluaineet - Bränsle- och smörjemedel - Fuel, lubricants	675	3,2	1 555	3,1
Sähkö - Elektricitet - Electricity	724	3,4	1 232	2,5
Työvälineet ja laitteet - Arbetsredskap och anordningar - Tools and equipment	403	1,9	574	1,1
3. Korjaus ja kunnossapito - Reparation och underhåll - Repairs and maintenance	2 170	10,1	4 024	8,0
4. Hankintamenojen poistot - Avskrivningar på anskaffningsutgifter - Depreciation on acquisition costs	3 376	15,7	8 191	16,4
5. Maatalouden muut vähennyskelpoiset menot - Lantbrukets övriga avdragsbara utgifter - Other deductible agricultural expenditure	3 473	16,2	7 961	15,9
Maatalouden puhdas tulo - Lantbrukets nettoinkomst - Net agricultural income	8 169		20 791	
Metsätalouden puhdas tulo - Skogsbrukets nettoinkomst - Net forestry income	5 758		8 778	
Korkomenot - Ränteutgifter - Interest expenses	1 734		3 878	
Maatilatalouden puhdas tulo - Gårdsbrukets nettoinkomst - Net income of farms	12 193		25 692	
Maatilatalouden varat - Gårdsbrukets tillgångar - Assets of farms	93 620		138 633	
Maatilatalouden velat - Gårdsbrukets skulder - Liabilities of farms	23 411		66 427	

Lähde - Källa - Source: Maa- ja metsätalous: Maatalouden yritys- ja tulotilasto (TK); TK:n kansantalouden tilinpudotus - Jord- och skogsbruk: Gårdsbrukets företags- och inkomststatistik (SC); SC:s byrå för nationalräkenskaper - Agriculture and forestry: Enterprise and income statistics of farm economy (CSO); National Accounts Division of CSO

**tain, 1988
lägenhetens storleksklass, 1988
farm, 1988**

	storleksklass, äkerhektar - Size group of farm, hectares											
	10-19,9		20-29,9		30-49,9		50-99,9		100-		Yhteensä Sammanlagt Total	
	mk	%	mk	%	mk	%	mk	%	mk	%	mk	%
Maatalouden tulot - Inkomster från landbruket - Agricultural income	165 323	100,0	295 819	100,0	429 697	100,0	634 896	100,0	1 223 870	100,0	1 692 280	100,0
Maataloustuotteiden myyntitulot - Inkomster av försäljning av lantbruksprodukter - Sales of agricultural products	140 739	85,1	259 427	87,7	376 960	87,7	559 436	88,1	1 067 799	87,3	1 452 325	85,9
1. Kotieläintalous - Husdjurskötsel - Livestock and products	116 605	70,5	209 508	70,8	272 398	63,4	302 726	47,7	424 209	34,7	1 111 010	65,6
Maitotaloustuotteet - Mjölkhushållningsprodukter - Dairy products	61 020	36,9	95 951	32,4	102 493	23,9	127 682	11,5	127 731	10,4	50 226	29,7
Nautakarja - Nötboskap - Cattle	27 375	16,6	42 231	14,3	48 735	11,3	54 779	8,6	85 193	7,0	24 530	14,5
Siat - Svin - Pigs	18 067	10,9	50 309	17,0	93 258	21,7	129 454	20,4	141 054	11,5	24 793	14,7
Siipikarja - Fjäderfå - Poultry	8 938	5,4	18 386	6,2	25 379	5,9	37 121	5,9	56 527	4,6	9 953	5,9
Muut - Övriga - Other	1 205	0,7	2 631	0,9	2 533	0,6	8 689	1,4	13 704	1,1	1 509	0,9
2. Kasvinviljelytuotteet - Växtodlingsprodukter - Crops	21 314	12,9	47 516	16,1	101 114	23,5	249 336	39,3	610 279	49,9	31 329	18,5
Ruis - Råg - Rye	645	0,4	1 456	0,5	3 539	0,8	11 803	1,9	29 665	2,4	1 102	0,7
Vehnä - Vete - Wheat	1 677	1,0	5 207	1,8	15 524	3,6	50 002	7,9	152 449	12,5	4 244	2,5
Ohra - Körn - Barley	6 557	4,0	14 431	4,9	34 926	8,1	89 169	14,0	211 633	17,3	10 218	6,0
Kaura - Havre - Oats	3 684	2,2	7 235	2,5	12 657	3,0	27 158	4,3	43 996	3,6	4 501	2,7
Sokerijuunkas - Sockerbeta - Sugar beets	1 895	1,2	4 956	1,7	9 043	2,1	19 101	3,0	56 020	4,6	2 749	1,6
Peruna - Potatis - Potatoes	3 899	2,4	7 473	2,5	8 630	2,0	6 598	1,0	7 216	0,6	3 439	2,0
Muut - Övriga - Other	2 957	1,8	6 757	2,3	16 796	3,9	45 506	7,2	109 300	8,9	5 078	3,0
3. Puutarhatuotteet - Trädgårdssrodukter - Garden products	2 088	1,3	1 543	0,5	1 993	0,5	5 088	0,8	27 098	2,2	2 031	1,2
4. Koti- ja torimyyni - Hemma- och torgförsäljning - Products sold at home and on farmers' market	732	0,4	860	0,3	1 455	0,3	2 286	0,4	6 213	0,5	955	0,6
Muut tulot ja tuloksi luettavat erät - Övriga inkomster och till inkomster räknade poster - Other income and items counted as income	24 583	14,9	36 392	12,3	52 737	12,3	75 459	11,9	156 070	12,8	23 955	14,2
Maatalouden menot - Lantbrukets utgifter - Agricultural expenditure	115 762	100,0	212 092	100,0	308 123	100,0	469 793	100,0	1 135 634	100,0	1 214 249	100,0
1. Palkkameno - Löneutgifter - Wages	2 006	1,7	4 669	2,2	10 227	3,3	26 602	5,7	228 671	20,1	3 601	3,0
2. Tuotantopanosten hankintamenot - Anskaffningsutgifter för produktionsinsatser - Acquisition costs of production inputs	68 702	59,4	129 198	60,9	184 855	60,0	268 869	57,2	488 708	43,0	71 525	59,0
Kotieläimet - Husdjur - Livestock	9 257	8,0	19 506	9,2	31 063	10,1	51 911	11,1	72 978	6,4	10 762	8,9
Rehut - Foder - Feed	31 075	26,8	59 623	28,1	78 526	25,5	96 027	20,4	137 720	12,1	31 298	25,8
Muut kotieläintalouden menot - Övriga utgifter för husdjurskötsel - Other expenditure of livestock production	3 497	3,0	5 656	2,7	7 134	2,3	7 525	1,6	20 560	1,8	3 134	2,6
Väkilannoitteet ja kalkki - Konstgödsel och kalk - Fertilizers and lime	10 854	9,4	19 886	9,4	29 754	9,7	48 448	10,3	95 184	8,4	11 298	9,3
Stemenet, kasvinsuojelu ja kuivatus - Frön, växtskydd och torkning - Seed, plant protection and drying	7 203	6,2	13 027	6,1	21 280	6,9	37 692	8,0	93 453	8,2	7 916	6,5
Poltto- ja voiteluaineet - Bränsle- och smörjemedel - Fuel, lubricants	3 176	2,7	5 562	2,6	9 098	3,0	15 619	3,3	38 102	3,4	3 482	2,9
Sähkö - Elektricitet - Electricity	2 581	2,2	4 354	2,1	5 950	1,9	8 859	1,9	24 635	2,2	2 614	2,2
Työvälineet ja laitteet - Arbetsredskap och anordningar - Tools and equipment	1 058	0,9	1 584	0,8	2 050	0,7	2 788	0,6	6 074	0,5	1 021	0,8
3. Korjaus ja kunnossapito - Reparation och underhåll - Repairs and maintenance	8 451	7,3	14 451	6,8	21 136	6,9	32 220	6,9	93 584	8,2	8 783	7,2
4. Hankintamenojen poistot - Avskrivningar på anskaffningsutgifter - Depreciation on acquisition costs	20 440	17,7	36 202	17,1	53 040	17,2	77 918	16,6	148 169	13,1	20 650	17,0
5. Maatalouden muut vähennyskelpoiset menot - Lantbrukets övriga avdragsbara utgifter - Other deductible agricultural expenditure	16 162	14,0	27 572	13,0	38 866	12,6	64 184	13,7	176 503	15,5	16 689	13,8
Maatalouden puhdas tulo - Lantbrukets nettoinkomst - Net agricultural income	49 560		83 728		121 574		165 103		88 235		48 031	
Metsätalouden puhdas tulo - Skogsbrukets nettoinkomst - Net forestry income	10 715		13 220		17 433		27 937		99 965		10 872	
Korkomenot - Ränteutgifter - Interest expenses	9 083		17 459		28 577		52 547		105 082		10 343	
Maatilatalouden puhdas tulo - Gårdsbrukets nettoinkomst - Net income of farms	51 192		79 489		110 431		140 493		83 118		48 560	
Maatilatalouden varat - Gårdsbrukets tillgångar - Assets of farms	230 122		340 738		480 845		898 871		2 019 576		237 326	
Maatilatalouden velat - Gårdsbrukets skulder - Liabilities of farms	141 992		259 765		374 959		658 751		1 265 723		150 888	

Lähde - Källa - Source: Maa- ja metsätalous: Maatalouden yritys- ja tulotilasto (TK); TK:n kansantalouden tilinpudotus - Jord- och skogsbruk: Gårdsbrukets företags- och inkomststatistik (SC); SC:s byrå för nationalräkenskaper - Agriculture and forestry: Enterprise and income statistics of farm economy (CSO); National Accounts Division of CSO

87. Metsästys, 1950-1990
Jakt, 1950-1990
Hunting, 1950-1990

a. Metsästäjien määrä - Antal jägare -
 Number of hunters

Vuosi År Year	
1950	100 009
1951	85 636
1952	103 650
1953	108 618
1954	107 514
1955	117 691
1956	100 983
1957	92 743
1958	91 892
1959	121 671
1960	133 549
1961	149 637
1962	161 560
1963	173 996
1964	169 656
1965	165 231
1966	170 587
1967	173 633
1968	179 848
1969	180 786
1970	180 786
1971	178 598
1972	190 922
1973	205 402
1974	221 893
1975	231 063
1976	235 446
1977	244 527
1978	251 397
1979	260 730
1980	266 982
1981	276 125
1982	279 782
1983	285 059
1984	283 959
1985	281 953
1986	280 307
1987	281 393
1988	285 161
1989	288 684
1990	292 845

b. Saaliin määrät, kpl - Fångstantal, st. - Catches of game, number

	1988/89	1983/84 - 1987/88		
		Keskiarvo Medeltal Mean value	Minimi- määrä Minimiantal Minimum	Maksimi- määrä Maximiantal Maximum
Metsäkanalinnut - Skogshönsfåglar - <i>Gallinaceous game-birds</i>				
Metso - Tjäder - <i>Capercaillie</i>	67 000	27 000	21 000	31 000
Teeri - Orre - <i>Black grouse</i>	294 000	101 000	77 000	112 000
Pyy - Järpe - <i>Hazelhen</i>	149 000	65 000	49 000	74 000
Riekkö - Ripa - <i>Willow grouse</i>	81 000	81 600	64 000	100 000
Peltolinnut - Fältfåglar - <i>Farmlands game-birds</i>				
Kyyhky - Duva - <i>Pigeon</i>	107 000	83 400	47 000	97 000
Peltopyy - Rapphöna - <i>Partridge</i>	1 200	1 680	1 000	2 500
Fasaani - Fasan - <i>Pheasant</i>	7 700	8 460	6 000	12 000
Vesilinnut - Vattenfåglar - <i>Waterfowl</i>				
Hanhi - Gås - <i>Goose</i>	5 700	5 780	4 700	8 300
Haaha - Ejder - <i>Eider</i>	18 500	18 700	13 000	24 000
Alli - Alfågel - <i>Longtailed duck</i>	27 000	31 800	24 000	39 000
Sinisorsa - Gräsand - <i>Mallard</i>	368 000	320 000	211 000	405 000
Koskelo - Skrake - <i>Merganser</i>	15 500	15 300	13 500	17 000
Telkkä - Knipa - <i>Goldeneye</i>	146 000	135 800	98 000	157 000
Tavi - Krickand - <i>Teal</i>	192 000	157 800	103 000	197 000
Muut vesilinnut - Övriga vattenfåglar - <i>Other waterfowl</i>	84 000	75 600	51 000	87 000
Kahlaajat - Vadarfåglar - <i>Waders</i>				
Lehtokurppa - Morkulla - <i>Woodcock</i>	5 000	3 440	2 100	4 800
Taivaanvuohi - Beckasin - <i>Snipe</i>	3 000	3 120	1 800	4 100
Jänikset - Harar - <i>Hares</i>				
Metsäjänis - Skogshare - <i>Arctic hare</i>	388 000	393 000	176 000	696 000
Rusakko - Fäithare - <i>European hare</i>	36 000	43 100	14 500	75 000
Turkiseläimet - Pälsdjur - <i>Fur animals</i>				
Majava - Båver - <i>Beaver</i>	1 200	880	600	1 100
Kettu - Räv - <i>Fox</i>	35 000	28 200	22 000	33 000
Mäyrä - Grävling - <i>Badger</i>	10 000	11 040	8 400	14 500
Supikoira - Mårdhund - <i>Raccoon dog</i>	51 000	48 000	30 000	63 000
Näättä - Mård - <i>Pine marten</i>	10 500	11 800	7 000	15 500
Minkki - Mink - <i>Mink</i>	58 000	61 800	31 000	75 000
Hilleri - Iller - <i>Polecat</i>	750	1 890	650	2 800
Orava - Ekorre - <i>Squirrel</i>	2 400	1 800	-	2 300
Piisami - Bisam - <i>Muskrat</i>	96 000	128 200	83 000	157 000
Hirvieläimet - Älgdjur - <i>Deers</i>				
Hirvi - Älg - <i>Moose</i>	53 146	54 497	45 432	68 843
Valkohäntäpeura - Vitsvanshjort - <i>White-tailed deer</i>	7 704	7 302	6 420	7 794
Kuusipeura - Dovhjort - <i>Fallow deer</i>	28	24	13	50

Lähde - Källa - Source: Riista- ja kalatalouden tutkimuslaitos; Metsästäjien Keskusjärjestö - Vilt- och fiskeriforskningsinstitutet; Jägarnas Centralorganisation - Finnish Game and Fisheries Research Institute; Hunters' Central Organization

88. Kalansaaliit, 1984–1989 – Fiskfångster, 1984–1989 – Fish catches, 1984–1989

Tiedot perustuvat Riista- ja kalatalouden tutkimuslaitoksen tekemiin tiedusteluihin.

Uppgifterna baserar sig på Vilt- och fiskeriforskningsinstitutets förfrågningar.

The data are based on inquiries made by the Finnish Game and Fisheries Research Institute.

	Merikalastus – Havsfiske – Marine fisheries			Sisävesikalastus – Insjöfiske – Freshwater fisheries			Yhteensä Total Total
	Ammatti- kalastajat ¹⁾ Yrkesfiskare ¹⁾ Professional fishermen ¹⁾	Osa-aika- kalastajat ¹⁾ Deltids- fiskare ¹⁾ Part time fishermen ¹⁾	Virkistys- ja koti- tarvekalastajat Fritids- och hus- behovsfiskare Recreational and subsistence fishermen	Yhteensä Total Total	Ammatti- ja osa-aika- kalastajat ¹⁾ Yrkes- och deltidsfiskare ¹⁾ Professional and part time fishermen ¹⁾	Virkistys- ja koti- tarvekalastajat Fritids- och hus- behovsfiskare Recreational and subsistence fishermen	
	1 000 kg						
1989							
Silakka – Strömming – Baltic herring	74 780	6 342	..	81 122	–	..	81 122
Kilohaili – Vassbuk – Sprat	209	13	..	222	–	..	22
Turska – Torsk – Cod	1 570	343	..	1 913	–	..	1 913
Kampela – Flundra – Flounder	41	29	..	70	–	..	70
Hauki – Gädda – Pike	80	73	..	153	193	193	346
Muikku – Siklöja – Vendace	43	51	..	91	2 181	2 181	2 275
Siika – Sik – Whitefish	690	447	..	1 137	767	767	1 904
Lohi – Lax – Salmon	865	156	..	1 021	14	14	1 035
Taimen – Laxöring – Trout	190	61	..	251	26	26	277
Kirjolohi – Regnbågslax – Rainbow trout	24	17	..	41	41
Harjus – Harr – Grayling	–	–	1	1	1
Kuore – Nors – Smelt	102	141	..	243	269	269	512
Lahna – Braxen – Bream	79	65	..	144	44	44	188
Säyne – Id – Ide	6	4	..	10	2	2	12
Särki – Mört – Roach	45	26	..	71	356	356	427
Made – Lake – Burbot	92	43	..	135	64	64	199
Ahven – Abborre – Perch	181	115	..	296	226	226	522
Kuha – Gös – Pike-perch	183	41	..	224	19	19	243
Muut – Övriga – Others	420	52	..	472	139	139	611
Yhteensä – Totalt – Total	79 600	8 019	..	87 619	4 301	4 301	91 920
1988 yhteensä – totalt – total	90 131	9 868	9 966	109 965	4 664	31 634	146 263
1987 » » »	77 666	11 258	..	88 924	4 703	..	93 627
1986 » » »	78 312	12 482	10 186	100 980	5 536	34 114	140 630
1985 » » »	85 172	10 791	..	95 963	5 351	..	101 314
1984 ²⁾ » » »	87 133	8 638	7 219	102 990	5 369	23 610	131 969

¹⁾ Ammatikalastuksen saalis arvioitu uudistetun tilastointimenetelmän mukaan – Fångsten i det yrkesmässiga fisket uppskattats med ny statistikföringsmetod – Catches of the professional fisheries estimated by using a renewed statistical method.²⁾ Virkistys- ja kotitarvekalastuksen tilastointimenetelmä on muuttunut – Ändrad metod för statistikföring av fritids- och husbehovsfiske – Statistical method used in recreational and subsistence fisheries has changed.**89. Ammatikalastajien saamat keskihinnat, 1984–1988 – Medelpris som yrkesfiskarna erhållit, 1984–1988**
Average prices obtained by professional fishermen, 1984–1988

	1984	1985	1986	1987	1988
	mk/kg – FIM/kg				
Silakka – Strömming – Baltic herring	1,09	1,23	1,03
ihmisravinnoksi – till människoföda – for human consumption	..	2,08	..	2,23	2,58
rehuksi – till foder – for animal fodder	..	0,65	..	0,60	0,59
Kilohaili – Vassbuk – Sprat	2,39	2,13	2,01	2,23	2,58
Turska – Torsk – Cod	2,00	2,22	2,89	2,83	4,49
Kampela – Flundra – Flounder	3,62	3,90	5,30	3,13	6,91
Hauki – Gädda – Pike	7,98	8,06	8,55	10,27	9,29
Muikku – Siklöja – Vendace	5,61	6,58	7,89	9,98	7,46
Siika – Sik – Whitefish	12,02	13,21	12,48	13,08	11,73
Lohi – Lax – Salmon	30,76	32,52	31,23	35,48	33,91
Taimen – Laxöring – Trout	26,20	26,81	26,43	25,22	24,61
Kuore – Nors – Smelt	1,12	0,88	1,01	1,81	2,96
Lahna – Braxen – Bream	4,41	4,92	4,56	4,83	3,59
Säyne – Id – Ide	2,23	2,46	1,62	2,56	2,39
Särki – Mört – Roach	1,13	1,54	1,31	1,01	2,68
Made – Lake – Burbot	9,77	10,38	10,74	12,46	11,69
Ahven – Abborre – Perch	4,38	4,98	5,13	5,21	5,37
Kuha – Gös – Pike-perch	15,98	17,05	17,48	19,82	21,44
Muut – Övriga – Others	1,71	1,77	1,76	1,94	2,64

Lähde – Källa – Source: Riista- ja kalatalouden tutkimuslaitos – Vilt- och fiskeriforskningsinstitutet – Finnish Game and Fisheries Research Institute

90. Kalastajat, 1988–1989 – Fiskare, 1988–1989 – Fisherman, 1988–1989

	Merikalastus Havs fisket <i>Marine fisheries</i>		Sisävesikalastus Insjöfiske <i>Freshwater fisheries</i>		Yhteensä – Totalt <i>Total</i>	
	1988	1989	1988	1989	1988	1989
Ammattikalastajat ¹⁾ – Yrkesfiskare ¹⁾ <i>Professional fishermen ¹⁾</i>	3 606	3 181	2 215	..	5 821	..
Pääammattikalastajat – Yrkesfiskare – <i>Professional fishermen</i>	1 299	1 234	351	..	1 650	..
(vähintään 50 % tuloista kalastuksesta minst 50 % uppehåll från fiske <i>at least 50 % of livelihood from fishing</i>)						
Osa-aikakalastajat – Deltidsfiskare – <i>Part time fishermen</i> (10–50 % tuloista kalastuksesta 10–50 % uppehåll från fiske <i>10–50 % of livelihood from fishing</i>)	1 092	1 018	1 864	..	4 171	..
Osa-aikakalastajat – Deltidsfiskare – <i>Part time fishermen</i> (alle 10 % tuloista kalastuksesta under 10 % uppehåll från fiske <i>less than 10 % of livelihood from fishing</i>)	1 215	929				
Virkistys- ja kotitarvekalastajat Fritids- och husbehovsfiskare <i>Recreational and subsistence fishermen</i>	397 811	..	1 312 664	..	1 710 475	..

¹⁾ Ammattikalastajamääriin sisältyvät myös ainoastaan toisen henkilön palveluksessa kalastavat.

¹⁾ Innehåller även de yrkesfiskare som endast är i annans tjänst.

¹⁾ Employed fishermen who fish only for the patron are included in the numbers of fishermen.

Lähde – Källa – Source: Riista- ja kalatalouden tutkimuslaitos – Vilt- och fiskeriforskningsinstitutet – *Finnish Game and Fisheries Research Institute*

91. Kalanviljely, 1987–1989 – Fiskodling, 1987–1989 – Fish culture, 1987–1989

	Vuosi År <i>Year</i>	Merilaitokset Anläggningar i havet <i>Brackish water cage farms</i>	Sisävesilaitokset Anläggningar i sött vatten <i>Fresh water farms and hatcheries</i>	Yhteensä Totalt <i>Total</i>
Kalanviljelylaitokset – Alla fiskodlingsanstalter – <i>All fish farms and hatcheries</i>				
Verkkoaltaat – Nätkassar – <i>Net gages</i> , 1 000 m ³	1989	933	212	1 145
Kiintoaltaat – Bassänger och dammar – <i>Tanks and ponds</i> , 1 000 m ³ ..	1989	269	883	1 152
Luonnonravintolammikot – Naturfoderdammar – <i>Natural food rearing ponds, ha</i>	1989	3	10 345	10 348
Ruokakalatuotantolaitokset – Matfiskproduktionsanstalter – <i>Food fish production farms</i>				
Lukumäärä – Antal – <i>Number</i>	1987	177	204	381
	1988	172	167	339
	1989	180	206	386
Tuotanto – Produktion – <i>Production</i>				
1 000 kg	1987	8 784	3 894	12 678
	1988	12 875	3 493	16 368
	1989	13 459	5 128	18 587
1 000 000 mk	1987	304
	1988	361
	1989	382

Lähde – Källa – Source: Riista- ja kalatalouden tutkimuslaitos – Vilt- och fiskeriforskningsinstitutet – *Finnish Game and Fisheries Research Institute*

92. Maapinta-alan jakautuminen metsälautakunta-alueittain valtakunnan metsien inventoinnin mukaan, 1977–1984
Markarealens fördelning enligt skogs nämndernas områden enligt skogsinventeringen, 1977–1984
Land area by forestry board district according to the National Forest Inventory, 1977–1984

Ml-alue Sn-område District	Metsätalouden maa ¹⁾ – Skogsbruksmark ¹⁾ – Forestry land ¹⁾										Muu maa Övrig jord Other land		Maa-ala yhteensä Summa jordareal Total land area	
	Metsämaa Skogsmark Forest land		Kitumaa Tvinmark Scrub land		Joutomaa Impediment Waste land		Tiet, varastot jne. Vägar, lager o.d. Roads, depots, etc.		Yhteensä Summa Total		1 000 ha	%	1 000 ha	%
	1 000 ha	%	1 000 ha	%	1 000 ha	%	1 000 ha	%	1 000 ha	%				
0–19. Koko maa – Hela landet – Whole country	20 065	65,9	3 157	10,4	3 049	10,0	103	0,3	26 374	86,6	4 091	13,4	30 464	100,0
0. Ahvenanmaa – Åland	64	42,9	24	15,9	29	19,7	0	0,2	117	78,7	32	21,3	148	100,0
1. Helsingin – Helsingfors	348	53,1	53	8,1	29	4,4	2	0,3	433	65,9	224	34,1	657	100,0
2. Lounais-Suomen – Sydvästra Finlands	483	50,7	44	4,6	13	1,4	2	0,3	543	56,9	412	43,1	954	100,0
3. Satakunnan – Satakunta	666	63,8	46	4,4	38	3,7	2	0,2	753	72,1	292	27,9	1 044	100,0
4. Uudenmaan – Hämeen – Nylands-Tavastlands	494	62,1	12	1,4	7	0,9	3	0,4	516	64,9	279	35,1	795	100,0
5. Pirkka-Hämeen – Pirkka- Tavastlands	790	75,7	19	1,8	10	0,9	4	0,4	822	78,8	221	21,2	1 043	100,0
6. Itä-Hämeen – Östra Tavast- lands	583	72,2	8	1,0	4	0,5	3	0,3	597	74,1	209	25,9	806	100,0
7. Etelä-Savon – Södra Savolax 8. Etelä-Karjalan – Södra Kare lens	805	81,7	20	2,0	10	1,0	6	0,6	840	85,2	146	14,8	986	100,0
9. Itä-Savon – Östra Savolax	629	73,0	15	1,7	9	1,1	3	0,4	657	76,1	206	23,9	862	100,0
10. Pohjois-Karjalan – Norra Kare lens	517	84,3	12	2,0	7	1,1	2	0,4	538	87,8	75	12,2	613	100,0
11. Pohjois-Savon – Norra Savolax	1 402	79,6	74	4,2	65	3,7	9	0,5	1 549	88,0	211	12,0	1 760	100,0
12. Keski-Suomen – Mellersta Finlands	1 338	80,0	34	2,0	20	1,2	4	0,3	1 396	83,5	276	16,5	1 672	100,0
13. Etelä-Pohjanmaan – Södra Österbottens	1 271	83,0	39	2,5	11	0,7	8	0,5	1 329	86,8	202	13,2	1 531	100,0
14. Pohjanmaan – Österbottens	934	64,3	94	6,5	46	3,1	5	0,3	1 078	74,2	375	25,8	1 453	100,0
15. Keski-Pohjanmaan – Mellersta Österbottens	459	68,5	25	3,7	29	4,3	2	0,3	514	76,8	155	23,2	669	100,0
16. Kainuun – Kajanalands	735	67,2	106	9,7	56	5,1	5	0,4	902	82,4	192	17,6	1 094	100,0
17. Pohjois-Pohjanmaan – Norra Österbottens	1 658	76,9	240	11,1	143	6,6	11	0,5	2 052	95,1	105	4,9	2 157	100,0
18. Koillis-Suomen – Nordöstra Finlands	1 603	66,1	265	10,9	276	11,4	8	0,3	2 153	88,8	273	11,2	2 426	100,0
19. Lapin – Lapplands	1 725	67,2	453	17,7	313	12,2	7	0,3	2 499	97,3	68	2,7	2 567	100,0
0–15. Etelä-Suomi – Södra Finland – Southern Finland	3 586	49,5	1 572	21,7	1 931	26,7	16	0,2	7 103	98,1	136	1,9	7 239	100,0
16–19. Pohjois-Suomi – Norra Finland – Northern Finland	8 575	59,6	2 530	17,6	2 662	18,5	43	0,3	13 810	96,0	580	4,0	14 390	100,0

¹⁾ Metsätalouden maa käsittää metsämaan, kitumaan sekä kaiken sellaisen joutomaan, joka liittyy metsämaan muodostamaan kokonaisuuteen eikä jää maatalousmaan tai asutuskeskuksen sisäpuolelle (metsätalouden joutomaa).

¹⁾ Skogsbruksmarken omfattar all skogsmark, tvinmark samt all impediment som ingår i den helhet som skogsmarken bildar och inte ligger inom jordbruks- eller bosättningsmark (skogsbruksmarkens impediment).

¹⁾ The term »forestry land» includes forest, scrub forest land as well as areas of waste land which are attached to an entity of forest land and not surrounded by agricultural land or a built-up area (i.e. waste land of forestry).

Lähde – Källa – Source: Maa- ja metsätalous: Metsätalostollinen vuosikirja (Metsäntutkimuslaitos) – Jord- och skogsbruk: Skogsstatistisk årsbok (Skogsforskningsinstitutet) – Agriculture and forestry: Yearbook of forest statistics (The Finnish Forest Research Institute)

93. Metsätalouden maan luokat omistajaryhmittäin, 1977–1984
Skogsbruksmarkens klasser enligt ägarkategorier, 1977–1984
Forestry land classes by owner group, 1977–1984

Maaluokka Jordklass Land class	Alue Område Area	Yksityiset Enskilda Private	Osakeyhtiöt Aktiebolag Companies	Valtio Staten State	Muut Övriga Others	Yhteensä Summa Total
1 000 ha – %						
Metsämaa – Skogsmark Forest land	Etelä-Suomi – Södra Finland – Southern Finland	8 912 77,6	1 337 11,6	751 6,5	490 4,3	11 490 100,0
	Pohjois-Suomi – Norra Finland – Northern Finland	3 742 43,6	432 5,0	4 005 46,7	397 4,6	8 575 100,0
	Koko maa – Hela landet – <i>Whole country</i>	12 654 63,1	1 769 8,8	4 755 23,7	887 4,4	20 065 100,0
Kitumaa – Tvinmark Scrub land	Etelä-Suomi – Södra Finland – Southern Finland	449 71,7	68 10,9	76 12,2	33 5,2	627 100,0
	Pohjois-Suomi – Norra Finland – Northern Finland	769 30,4	75 3,0	1 596 63,1	90 3,6	2 530 100,0
	Koko maa – Hela landet – <i>Whole country</i>	1 218 38,6	143 4,5	1 672 53,0	123 3,9	3 157 100,0
Joutomaa – Impediment Waste land	Etelä-Suomi – Södra Finland – Southern Finland	252 65,1	42 10,8	67 17,4	26 6,7	387 100,0
	Pohjois-Suomi – Norra Finland – Northern Finland	548 20,5	47 1,8	2 003 75,3	64 2,4	2 662 100,0
	Koko maa – Hela landet – <i>Whole country</i>	799 26,2	89 2,9	2 070 67,9	90 3,0	3 049 100,0
Muu – Annat – <i>Other</i>	Etelä-Suomi – Södra Finland – Southern Finland	38 62,6	12 19,2	8 12,5	3 5,7	60 100,0
	Pohjois-Suomi – Norra Finland – Northern Finland	17 39,6	4 8,8	19 44,7	3 6,8	43 100,0
	Koko maa – Hela landet – <i>Whole country</i>	55 53,1	15 14,9	27 25,8	6 6,2	103 100,0
Yhteensä metsätalouden maa Summa skogsbruksmark Forestry land, total	Etelä-Suomi – Södra Finland – Southern Finland	9 651 76,8	1 458 11,6	902 7,2	552 4,4	12 564 100,0
	Pohjois-Suomi – Norra Finland – Northern Finland	5 076 36,8	558 4,0	7 623 55,2	554 4,0	13 810 100,0
	Koko maa – Hela landet – <i>Whole country</i>	14 727 55,8	2 016 7,6	8 524 32,3	1 106 4,2	26 374 100,0

Omistajien prosenttiosuus – Procentfördelning enligt ägarkategorier
Percentage of each owner group

Metsämaa – Skogsmark – <i>Forest land</i>		92,3	91,7	83,2	88,8	91,5
Kitumaa – Tvinmark – <i>Scrub land</i>	Etelä-Suomi – Södra Finland –	4,7	4,7	8,5	5,9	5,0
Joutomaa – Impediment – <i>Waste land</i>	Southern Finland	2,6	2,9	7,5	4,7	3,1
Muu – Annat – <i>Other</i>		0,4	0,8	0,8	0,6	0,5
Yhteensä – Summa – <i>Total</i>		100,0	100,0	100,0	100,0	100,0
Metsämaa – Skogsmark – <i>Forest land</i>		73,7	77,4	52,5	71,6	62,1
Kitumaa – Tvinmark – <i>Scrub land</i>	Pohjois-Suomi – Norra Finland –	15,2	13,5	20,9	16,3	18,3
Joutomaa – Impediment – <i>Waste land</i>	Northern Finland	10,8	8,4	26,3	11,6	19,3
Muu – Annat – <i>Other</i>		0,3	0,7	0,2	0,5	0,3
Yhteensä – Summa – <i>Total</i>		100,0	100,0	100,0	100,0	100,0
Metsämaa – Skogsmark – <i>Forest land</i>		85,9	87,7	55,8	80,2	76,1
Kitumaa – Tvinmark – <i>Scrub land</i>	Koko maa – Hela landet –	8,3	7,1	19,6	11,1	12,0
Joutomaa – Impediment – <i>Waste land</i>	Whole country	5,4	4,4	24,3	8,1	11,6
Muu – Annat – <i>Other</i>		0,4	0,8	0,3	0,6	0,4
Yhteensä – Summa – <i>Total</i>		100,0	100,0	100,0	100,0	100,0

Lähde – Källa – *Source*: Maa- ja metsätalous: Metsätalostollinen vuosikirja (Metsätutkimuslaitos) – Jord- och skogsbruk: Skogsstatistisk årsbok (Skogsforskningsinstitutet) – *Agriculture and forestry: Yearbook of forest statistics (The Finnish Forest Research Institute)*

94. Puuston tilavuus metsä- ja kitumaalla puulajeittain ja metsälautakunta-alueittain, 1977–1984
Virkesförrådet på skogsmark och tvinmark enligt trädslag och skogsnämndernas områden, 1977–1984
Volume of the growing stock on forest and scrub land by tree species and by forestry board district, 1977–1984

MI-alue Sn-område District	Mänty – Tall Pine		Kuusi – Gran Spruce		Lehtipuut – Lövträd Non-coniferous		Yhteensä – Summa Total	
	milj. m ³ ¹⁾ mill. m ³ ¹⁾	%	milj. m ³ ¹⁾ mill. m ³ ¹⁾	%	milj. m ³ ¹⁾ mill. m ³ ¹⁾	%	milj. m ³ ¹⁾ mill. m ³ ¹⁾	%
0–19. Koko maa – Hela landet – <i>Whole country</i>	745,6	44,9	612,7	36,9	301,7	18,2	1 660,0	100,0
0. Ahvenanmaa – Åland	5,4	60,2	2,1	24,0	1,4	15,8	8,9	100,0
1. Helsingin – Helsingfors	16,2	40,4	17,2	42,8	6,7	16,8	40,1	100,0
2. Lounais-Suomen – Sydvästra Finlands	26,7	48,4	22,5	40,7	6,0	10,9	55,2	100,0
3. Satakunnan – Satakunta	27,6	41,3	29,5	44,0	9,9	14,7	66,9	100,0
4. Uudenmaan – Hämeen – Nylands- Tavastlands	15,8	25,3	36,6	58,7	10,0	16,0	62,3	100,0
5. Pirkka-Hämeen – Pirkka-Tavastlands	27,2	29,8	51,1	56,0	12,9	14,2	91,3	100,0
6. Itä-Hämeen – Östra Tavastlands	21,6	29,5	35,8	48,8	15,9	21,7	73,3	100,0
7. Etelä-Savon – Södra Savolax	40,9	41,6	35,4	36,0	22,2	22,5	98,5	100,0
8. Etelä-Karjalan – Södra Karelens	31,7	44,5	28,6	40,2	10,9	15,4	71,3	100,0
9. Itä-Savon – Östra Savolax	29,8	48,1	20,0	32,3	12,1	19,6	61,9	100,0
10. Pohjois-Karjalan – Norra Karelens	53,8	44,9	42,9	35,8	23,0	19,2	119,8	100,0
11. Pohjois-Savon – Norra Savolax	38,3	29,8	64,8	50,4	25,5	19,8	128,6	100,0
12. Keski-Suomen – Mellersta Finlands	48,5	38,4	57,3	45,4	20,5	16,2	126,3	100,0
13. Etelä-Pohjanmaan – Södra Österbottens	39,8	51,8	24,9	32,4	12,1	15,7	76,7	100,0
14. Pohjanmaan – Österbottens	12,2	28,2	19,7	45,6	11,4	26,2	43,3	100,0
15. Keski-Pohjanmaan – Mellersta Österbottens	24,9	51,0	11,1	22,9	12,7	26,1	48,7	100,0
16. Kainuun – Kajanalands	62,1	55,4	33,5	29,9	16,4	14,6	112,0	100,0
17. Pohjois-Pohjanmaan – Norra Österbottens	52,7	55,5	20,1	21,1	22,1	23,3	95,0	100,0
18. Koillis-Suomen – Nordöstra Finlands	47,9	54,4	27,1	30,8	13,1	14,9	88,1	100,0
19. Lapin – Lapplands	123,4	63,7	33,2	17,1	37,2	19,2	193,8	100,0
0–15. Etelä-Suomi – Södra Finland – <i>Southern Finland</i>	459,3	39,2	498,5	42,6	213,0	18,2	1 170,8	100,0
16–19. Pohjois-Suomi – Norra Finland – <i>Northern Finland</i>	286,3	58,5	114,2	23,3	88,7	18,1	489,2	100,0

¹⁾ K-m³ kuorineen – Kubikmeter fast mått med bark – *Solid cubic metres incl. bark.*

Lähde – Källa – *Source:* Maa- ja metsätalous: Metsätalostollinen vuosikirja (Metsäntutkimuslaitos) – Jord- och skogsbruk: Skogsstatistisk årsbok (Skogsforskningsinstitutet) – *Agriculture and forestry: Yearbook of forest statistics (The Finnish Forest Research Institute)*

95. Puuston vuotuinen kasvu metsä- ja kitumaalla puulajeittain ja metsälautakunta-alueittain, 1977–1984
Trädbeståndets årliga tillväxt på skogsmark och twinmark enligt trädslag och skogsnämndernas områden, 1977–1984
Annual growth on forest and scrub land by tree species and by forestry board district, 1977–1984

Ml-alue Sn-område District	Mänty–Tall Pine		Kuusi–Gran Spruce		Lehtipuut–Lövträd Non-coniferous		Yhteensä–Summa Total	
	milj. m ³ ¹⁾ mill. m ³ ¹⁾	%	milj. m ³ ¹⁾ mill. m ³ ¹⁾	%	milj. m ³ ¹⁾ mill. m ³ ¹⁾	%	milj. m ³ ¹⁾ mill. m ³ ¹⁾	%
0–19. Koko maa – Hela landet – Whole country	27,45	40,1	25,05	36,6	15,88	23,2	68,38	100,0
0. Ahvenanmaa – Åland	0,12	46,2	0,08	30,8	0,06	23,1	0,26	100,0
1. Helsingin – Helsingfors	0,55	33,1	0,68	41,0	0,43	25,9	1,66	100,0
2. Lounais-Suomen – Sydvästra Finlands	0,95	39,9	1,05	44,1	0,38	16,0	2,38	100,0
3. Satakunnan – Satakunta	1,25	37,3	1,41	42,1	0,69	20,6	3,35	100,0
4. Uudenmaan–Hämeen – Nylands-Tavastlands	0,62	21,0	1,68	56,9	0,65	22,0	2,95	100,0
5. Pirkka-Hämeen – Pirkka-Tavastlands	1,09	25,8	2,33	55,2	0,80	19,0	4,22	100,0
6. Itä-Hämeen – Östra Tavastlands	0,82	23,8	1,78	51,7	0,84	24,4	3,44	100,0
7. Etelä-Savon – Södra Savolax	1,68	38,3	1,64	37,4	1,07	24,4	4,39	100,0
8. Etelä-Karjalan – Södra Karelen	1,31	40,4	1,35	41,7	0,58	17,9	3,24	100,0
9. Itä-Savon – Östra Savolax	1,23	44,7	0,95	34,5	0,57	20,7	2,75	100,0
10. Pohjois-Karjalan – Norra Karelen	2,26	43,5	1,71	32,9	1,22	23,5	5,19	100,0
11. Pohjois-Savon – Norra Savolax	1,73	28,4	2,85	46,8	1,51	24,8	6,09	100,0
12. Keski-Suomen – Mellersta Finlands	2,06	36,0	2,49	43,5	1,17	20,5	5,72	100,0
13. Etelä-Pohjanmaan – Södra Österbottens	1,60	46,2	1,08	31,2	0,78	22,6	3,46	100,0
14. Pohjanmaan – Österbottens	0,45	25,7	0,70	40,0	0,60	34,3	1,75	100,0
15. Keski-Pohjanmaan – Mellersta Österbottens	1,15	46,2	0,50	20,0	0,85	34,0	2,50	100,0
16. Kainuun – Kajanalands	1,77	53,8	0,77	23,4	0,75	22,8	3,29	100,0
17. Pohjois-Pohjanmaan – Norra Österbottens	2,24	53,5	0,66	15,8	1,29	30,8	4,19	100,0
18. Koillis-Suomen – Nordöstra Finlands	1,42	63,7	0,48	21,5	0,33	14,8	2,23	100,0
19. Lapin – Lapplands	3,15	59,2	0,86	16,2	1,31	24,6	5,32	100,0
0–15. Etelä-Suomi – Södra Finland – Southern Finland	18,87	35,4	22,28	41,8	12,20	22,9	53,35	100,0
16–19. Pohjois-Suomi – Norra Finland – Northern Finland	8,58	57,1	2,77	18,4	3,68	24,5	15,03	100,0

¹⁾ K-m³ kuorineen – Kubikmeter fast mått med bark – Solid cubic metres incl. bark.

Lähde – Källa – Source: Maa- ja metsätalous: Metsätalostollinen vuosikirja (Metsäntutkimuslaitos) – Jord- och skogsbruk: Skogsstatistisk årsbok (Skogsforskningsinstitutet) – Agriculture and forestry: Yearbook of forest statistics (The Finnish Forest Research Institute)

96. Metsänhoito- ja perusparannustyöt, 1977–1989
Skogsvårds- och grundförbättringsarbeten, 1977–1989
Silvicultural and forest improvement work, 1977–1989

Omistajaryhmä Ägarkategori Ownership	Uudistusalojen valmistus Beredning av förnyelsezoner Preparation of regeneration area		Kylvö ¹⁾ Sädd ¹⁾ Seeding ¹⁾		Istutus ¹⁾ Plantering ¹⁾ Planting ¹⁾		Taimikonhoito Plantskogsskötsel Seedling-stand improvement		Pystykarshintä Stamkvistning Pruning	
	1 000 ha	1 000 000 mk	1 000 ha	1 000 000 mk	1 000 ha	1 000 000 mk	1 000 ha	1 000 000 mk	1 000 ha	1 000 000 mk
1989										
Valtio – Staten – State	38,8	22,67	6,5	4,84	16,9	38,62	34,5	20,69	1,4	4,67
Yhtiöt – Bolag – Industrial companies	18,0	11,30	1,4	1,46	8,7	24,58	23,8	17,00	0,8	1,58
Yksityiset ym. – Privata m.fl. – Private etc.	206,8	134,43	12,5	16,44	74,3	253,55	134,6	116,94	11,4	26,74
Yhteensä – Summa – Total	263,6	168,40	20,4	22,74	99,9	316,75	192,9	154,63	13,6	32,99
Vuosi – År – Year										
» » » 1988	252,9	139,55	17,5	16,09	93,5	270,22	218,6	165,08	13,0	28,15
» » » 1987	257,7	129,50	21,3	18,29	100,4	265,25	251,2	170,16	2,0	3,46
» » » 1986	253,3	142,00	23,6	18,85	110,0	283,05	258,9	167,18	6,6	12,85
» » » 1985	272,2	130,74	21,8	15,96	107,4	256,08	279,4	171,76	6,3	11,39
» » » 1984	257,2	114,99	26,0	18,11	114,5	248,30	286,3	161,79	11,1	20,11
» » » 1983	269,8	108,13	28,6	19,13	116,9	237,49	300,5	170,43	10,9	20,73
» » » 1982	297,9	119,39	26,5	15,83	124,5	237,76	318,4	168,94
» » » 1981	294,6	107,02	24,2	12,49	117,3	197,20	287,0	140,04
» » » 1980	268,0	91,36	24,9	12,42	103,8	150,22	317,1	138,46
» » » 1979	235,4	68,21	24,4	9,82	90,8	116,18	375,8	154,13
» » » 1978	229,8	61,87	24,2	9,12	91,3	119,96	499,0	193,55
» » » 1977	242,8	63,45	26,9	12,01	90,6	108,38	542,5	211,98

Omistajaryhmä Ägarkategori Ownership	Metsänlannoitus Skogsgödsling Forest fertilization		Metsäojitus – Skogsdikning – Draining			Rakennettu pysyvä metsäteitä ¹⁾ Bygga permanenta skogsvägar ¹⁾ Forest roads constr. ¹⁾	Kustannukset kaikkiaan Summa kostnader Total expenditure	Pelto- jen metsi- tys ²⁾	
	1 000 ha	1 000 000 mk	Ojamaäärä Grävda diken Length of ditches	Ojittettu pinta-ala Dikad areal Drained area	Kustann. ¹⁾ Kostna- der ¹⁾ Costs ¹⁾				1 000 km
1989									
Valtio – Staten – State	12,6	9,15	2,4	7,3	6,46	984	25,73	192,86	13
Yhtiöt – Bolag – Industrial companies	12,9	4,60	1,2	4,2	3,99	442	13,89	92,43	0
Yksityiset ym. – Privata m.fl. – Private etc.	21,3	16,85	11,9	41,0	61,45	2 396	126,82	847,66	5 795
Yhteensä – Summa – Total	46,8	30,60	15,5	52,5	71,90	3 822	166,44	1 132,95	5 782
Vuosi – År – Year									
» » » 1988	79,1	53,99	19,7	69,4	87,65	3 827	197,11	1 076,48	3 346
» » » 1987	87,1	58,27	16,6	60,5	75,79	3 714	167,21	1 011,28	2 696
» » » 1986	86,7	69,12	18,8	67,2	79,40	3 938	175,56	1 051,71	2 286
» » » 1985	84,4	62,39	20,1	70,0	73,67	3 945	170,49	986,70	2 562
» » » 1984	79,5	55,52	21,9	77,5	69,81	4 827	170,46	950,79	2 510
» » » 1983	89,7	62,26	24,1	84,6	67,99	4 316	164,88	925,75	2 783
» » » 1982	109,8	72,45	24,2	84,0	63,11	4 661	155,34	892,61	2 615
» » » 1981	91,8	55,13	29,0	99,8	61,26	3 648	125,96	749,48	3 517
» » » 1980	87,2	40,14	32,5	113,4	59,66	4 525	129,89	668,00	4 628
» » » 1979	82,9	34,60	33,5	117,1	55,63	4 009	108,62	587,60	5 661
» » » 1978	100,6	44,99	41,8	144,8	65,22	4 432	124,70	619,50	6 471
» » » 1977	141,3	58,31	46,2	162,1	64,97	4 361	86,19	640,32	6 837

¹⁾ Pl. täydennyskylvö-, -istutus ja kunnostusojitus sekä metsäautoteiden kunnossapito, jotka kuitenkin sisältyvät sarakkeeseen »Kustannukset kaikkiaan».

¹⁾ Exkl. kompletterande sädd, plantering och iständsättningsdikning samt underhåll av skogsbilvägar, vilka dock ingår i kolumnen »Summa kostnader»

– ²⁾ Skogssodling av åker.

¹⁾ Excl. supplementary seeding, planting, reditching and maintenance of forest motor roads, which however are included in the column »Total expenditure» –²⁾ Afforestation of arable land.

Lähde – Källa – Source: Maa- ja metsätalous: Metsätalostollinen vuosikirja (Metsätutkimuslaitos) – Jord- och skogsbruk: Skogsstatistisk årsbok (Skogsforskningsinstitutet) – Agriculture and forestry: Yearbook of forest statistics (The Finnish Forest Research Institute)

97. Uudistusalojen valmistaminen omistajaryhmittäin, 1960–1989
Beredning av förnyelseytor enligt ägarkategorier, 1960–1989
Areas prepared for regeneration by owner group, 1960–1989

I = Valtio – Staten – State, II = Teollisuusyhtiöt – Industribolag – Industrial companies, III = Yksityiset ym. – Privata m.fl. – Private etc.

Vuosi År Year	Uudistusalan raivaus Rensning av förnyelseyta Clearing of cutting areas				Maanpinnan rikkominen ja muokkaaminen ¹⁾ Markberedning ¹⁾ – Scarification ¹⁾				Yhteensä – Summa Total			
	I	II	III	I-III	I	II	III	I-III	I	II	III	I-III
	1 000 ha											
1960	47,7	36,2	67,4	151,3	14,4	9,4	5,6	29,4	62,1	45,6	73,0	180,7
1965	26,8	35,7	142,7	205,2	39,2	25,0	23,4	87,8	66,0	60,7	166,1	293,0
1970	9,0	11,6	142,2	162,8	23,9	9,8	29,1	62,8	32,9	21,4	171,3	225,6
1975	18,0	12,9	135,1	166,0	19,1	13,4	68,9	101,4	37,1	26,3	203,9	267,4
1976	15,6	13,9	126,4	155,9	18,2	12,7	52,8	83,7	33,8	26,6	179,2	239,6
1977	20,3	16,3	115,4	152,1	17,8	16,8	56,0	90,7	38,1	33,2	171,4	242,8
1978	17,0	14,8	108,5	140,3	18,8	13,5	57,1	89,5	35,9	28,3	165,6	229,8
1979	18,8	12,0	104,9	135,7	22,3	14,2	63,2	99,8	41,1	26,2	168,1	235,4
1980	15,4	11,0	122,4	148,8	23,2	13,1	82,9	119,2	38,6	24,1	205,3	268,0
1981	16,3	10,1	140,3	166,7	21,2	11,8	94,9	127,9	37,5	21,9	235,2	294,6
1982	17,8	10,4	133,6	161,9	24,1	12,8	99,2	136,1	41,9	23,2	232,8	297,9
1983	17,1	10,8	121,5	149,4	23,1	12,3	85,1	120,4	40,2	23,1	206,6	269,8
1984	17,8	13,2	111,5	142,5	22,8	14,8	77,1	114,8	40,6	28,0	188,6	257,2
1985	21,2	13,7	111,1	145,9	25,5	17,3	83,5	126,3	46,7	31,0	194,6	272,2
1986	16,9	6,6	108,6	132,1	26,2	10,7	84,3	121,2	43,1	17,3	192,9	253,3
1987	19,6	9,3	102,8	131,8	22,2	10,9	92,8	126,0	41,8	20,2	195,6	257,7
1988	15,2	8,4	101,8	125,4	28,0	11,7	87,8	127,5	43,2	20,1	189,6	252,9
1989	14,7	7,4	106,2	128,3	24,1	10,6	100,6	135,3	38,8	18,0	206,8	263,6

¹⁾ Ml. kulutus – Inkl. hyggesbränning – Incl. broadcast burning.

Lähde – Källa – Source: Maa- ja metsätalous: Metsätalostollinen vuosikirja (Metsäntutkimuslaitos) – Jord- och skogsbruk: Skogsstatistisk årsbok (Skogsforskningsinstitutet) – Agriculture and forestry: Yearbook of forest statistics (The Finnish Forest Research Institute)

98. Metsänlannoitus omistajaryhmittäin, 1963–1989
Skogsgödning enligt ägarkategorier, 1963–1989
Forest area fertilization by owner group, 1963–1989

Vuosi År Year	Valtio Staten State	Teollisuus- yhtiöt Industri- bolag Industrial companies	Yksityiset ym. Privata m.fl. Private etc.	Yhteensä Summa Total	Vuosi År Year	Valtio Staten State	Teollisuus- yhtiöt Industri- bolag Industrial companies	Yksityiset ym. Privata m.fl. Private etc.	Yhteensä Summa Total
	ha					ha			
1963	3 317	1 705	..	5 022	1977	49 737	3 660	87 945	141 342
1964	3 775	2 374	462	6 611	1978	32 705	6 303	61 555	100 563
1965	7 971	8 863	3 326	20 160	1979	26 379	12 888	43 638	82 905
1966	21 725	12 731	4 947	39 403	1980	17 391	25 084	44 751	87 226
1967	52 131	15 946	7 394	75 471	1981	11 917	19 694	60 221	91 832
1968	102 565	20 336	8 523	131 424	1982	19 575	18 821	71 362	109 758
1969	83 558	25 305	36 708	145 571	1983	24 447	11 815	53 405	89 667
1970	83 324	27 233	73 884	184 441	1984	22 555	17 980	38 979	79 514
1971	73 900	30 151	98 366	202 417	1985	20 446	19 940	43 967	84 353
1972	70 869	13 121	136 061	220 051	1986	22 519	14 564	49 578	86 661
1973	65 366	21 332	145 683	232 381	1987	16 033	14 453	56 632	87 118
1974	53 916	25 842	150 442	230 200	1988	15 559	12 147	51 441	79 147
1975	47 768	33 789	162 405	243 962	1989	12 579	12 906	21 313	46 798
1976	45 379	21 902	96 285	163 566					

Lähde – Källa – Source: Maa- ja metsätalous: Metsätalostollinen vuosikirja (Metsäntutkimuslaitos) – Jord- och skogsbruk: Skogsstatistisk årsbok (Skogsforskningsinstitutet) – Agriculture and forestry: Yearbook of forest statistics (The Finnish Forest Research Institute)

99. Metsälannoitteiden myynti, 1980/81 – 1989/90
Försäljning av skogsgödselmedel, 1980/81 – 1989/90
Sales of forest fertilizers, 1980/81 – 1989/90

Lannoitusvuosi (heinä–kesäkuu) Gödslingsår (juli – juni) Fertilizer year (July – June)	Metsälannoitteet yhteensä Skogsgödselmedel inalles Forest fertilizers total		Pääravinteet – Huvudnäringssämnen – Main plant nutrients							
			Typpi Kväve Nitrogen (N)		Fosfori Fosfor Phosphorus (P)		Kali Kalium Potassium (K)		Yhteensä Inalles Total (N + P + K)	
	1 000 kg	% ¹⁾	1 000 kg	% ¹⁾	1 000 kg	% ¹⁾	1 000 kg	% ¹⁾	1 000 kg	% ¹⁾
1980/81	44 540	3,8	8 463	4,3	1 774	2,7	3 217	2,8	13 454	3,6
1981/82	37 585	3,5	6 347	3,5	1 722	2,8	3 120	2,8	11 189	3,1
1982/83	48 307	3,8	9 274	4,3	2 171	3,1	3 429	2,7	14 874	3,6
1983/84	43 893	3,5	7 724	3,7	2 117	3,0	3 209	2,5	13 050	3,2
1984/85	41 417	3,4	8 241	4,0	2 197	3,1	3 388	2,6	13 826	3,4
1985/86	41 634	3,5	7 540	3,7	1 979	2,9	2 875	2,3	12 394	3,2
1986/87	41 840	3,4	7 620	3,6	1 914	2,8	2 555	2,0	12 089	3,0
1987/88	44 011	3,6	9 472	4,4	1 673	2,4	1 854	1,5	12 999	3,2
1988/89	24 857	2,1	5 311	2,5	1 377	2,2	901	0,8	7 588	2,0
1989/90	21 845	1,7	4 404	1,9	904	1,4	945	0,8	6 253	1,5

¹⁾ % kaikista lannoitteista/pääravinteista – 1 % av alla gödselmedel/huvudnäringssämnen – As a percentage of all fertilizers/main plant nutrients.

Lähde – Källa – Source: Kemira Oy – Kemira Ab

100. Metsäpalot, 1988–1990 – Skogsbränder, 1988–1990 – Forest fires, 1988–1990

Läni Province	1988		1989		1990		Län
	Luku Antal Number	Paloala Brandyta Area damaged ha	Luku Antal Number	Paloala Brandyta Area damaged ha	Luku Antal Number	Paloala Brandyta Area damaged ha	
Uudenmaan	148	101,5	68	40,3	100	25,2	Nylands
Turun-Porin	74	31,7	87	90,5	64	58,7	Åbo-Björneborgs
Ahvenanmaa	–	–	–	–	–	–	Åland
Hämeen	56	3,7	63	32,1	47	39,1	Tavastehus
Kymen	46	22,1	36	15,3	46	15,1	Kymmene
Mikkelin	45	17,9	68	28,3	28	37,4	S:t Michels
Pohjois-Karjalan	18	8,5	49	14,9	63	48,4	Norra Kare lens
Kuopion	30	11,4	41	50,2	34	44,2	Kuopio
Keski-Suomen	22	1,0	46	29,4	29	16,5	Mellersta Finlands
Vaasan	29	4,6	33	5,7	46	17,9	Vasa
Oulun	79	44,0	72	116,2	59	35,9	Uleåborgs
Lapin	74	43,0	54	92,8	55	94,5	Lapplands
Yhteensä – Total	621	289,4	617	515,7	571	432,8	Summa

Lähde – Källa – Source: Maa- ja metsätalous: Metsätalostollinen vuosikirja (Metsäntutkimuslaitos); Sisäasiainministeriö – Jord- och skogsbruk: Skogsstatistisk årsbok (Skogsforskningsinstitutet); Inrikesministeriet – Agriculture and forestry: Yearbook of forest statistics (The Finnish Forest Research Institute); Ministry of the Interior

101. Markkinahakkuut metsälautakunta-alueittain, 1989 – Marknadsavverkningar enligt skogs nämndernas områden, 1989 – Commercial fellings by forestry board district, 1989

MI-alue Sn-område ³⁾ District	Kaikkiaan Inalles Total	Sirtä – Därav – Of which							Yhteensä ainespinop. ²⁾ Inalles travat gagnvirke ²⁾ Total industrial cordwood ²⁾	Polttopuu Brännved Fuelwood
		Mänty- tukkipuu Tallstock Pine logs	Kuusi- tukkipuu Granstock Spruce logs	Yhteensä tukkipuu ¹⁾ Inalles stock ¹⁾ Total logs ¹⁾	Mänty- kuitupuu Tall- massaved Pine pulp- wood	Kuusi- kuitupuu Gran- massaved Spruce pulp- wood	Lehti- kuitupuu Löv- massaved Non-coniferous pulpwood	Yhteensä ainespinop. ²⁾ Inalles travat gagnvirke ²⁾ Total industrial cordwood ²⁾		
1 000 m ³										
Koko maa – Hela landet – <i>Whole country</i>	47 113	9 264	10 366	21 220	9 626	9 683	6 200	25 751	142	
0. Ahvenanmaa – Åland	204	35	23	58	65	45	35	146	–	
1. Helsingin – Helsingfors	1 163	163	280	477	278	277	124	681	5	
2. Lounais-Suomen	1 492	311	427	759	336	308	83	729	3	
3. Satakunnan	2 134	457	639	1 130	398	405	193	1 001	3	
4. Uudenmaan-Hämeen	2 116	264	852	1 183	273	497	160	931	1	
5. Pirkaa-Hämeen	2 871	488	998	1 580	421	646	214	1 287	4	
6. Itä-Hämeen	2 501	439	780	1 419	287	482	303	1 078	4	
7. Etelä-Savon	3 200	758	627	1 618	554	527	480	1 577	5	
8. Etelä-Karjalan	2 343	568	555	1 209	452	442	218	1 131	2	
9. Itä-Savon	2 203	519	405	1 097	389	386	313	1 094	12	
10. Pohjois-Karjalan	4 073	1 006	743	1 947	766	825	497	2 120	6	
11. Pohjois-Savon	4 373	616	1 314	2 112	572	1 109	562	2 253	9	
12. Keski-Suomen	4 098	843	1 116	2 150	653	844	440	1 944	4	
13. Etelä-Pohjanmaan	2 442	534	458	1 014	603	469	339	1 413	15	
14. Pohjanmaan – Österbottens	1 530	178	274	473	259	431	354	1 045	12	
15. Keski-Pohjanmaan	1 409	232	166	416	390	255	344	991	2	
16. Kainuun	2 513	646	342	995	587	598	303	1 510	8	
17. Pohjois-Pohjanmaan	2 269	377	166	545	817	347	503	1 704	19	
18. Koillis-Suomen	1 445	309	106	415	554	285	172	1 024	6	
19. Lapin	2 735	521	97	620	971	506	562	2 092	23	

¹⁾ MI. lehtitukkipuu – Inkl. lövstock – Incl. non-coniferous – ²⁾ MI. muu ainespinopuu – Inkl. annat travat gagnvirke – Incl. other industrial cordwood – ³⁾ Se s. 121.

Lähde – Källa – Source: Maa- ja metsätalous: Metsätalostilallinen vuosikirja (Metsäntutkimuslaitos) – Jord- och skogsbruk: Skogsstatistisk årsbok (Skogsforskningsinstitutet) – Agriculture and forestry: Yearbook of forest statistics (The Finnish Forest Research Institute)

**102. Yksityisluontoisten metsien kantohinnat metsälautakunta-alueittain, 1990
Rotpriser för skogar av privat natur enligt skogs nämndernas områden, 1990
Stumpage prices in private forests by forestry board district, 1990**

MI-alue Sn-område ³⁾ District	Mäntytukit Tallstockar Pine logs	Kuusitukit Granstockar Spruce logs	Koivutukit Björkstockar Birch logs	Mäntykuitupuu Tallmassaved Pine pulpwood	Kuusikuitupuu Granmassaved Spruce pulpwood	Koivukuitupuu Björkmassaved Birch pulpwood
	mk/m ³					
0–19. Koko maa – Hela landet <i>– Whole country</i>	260,00	200,40	269,20	114,30	136,50	94,80
0. Ahvenanmaa – Åland	202,70	172,00	142,00	113,50	129,60	69,10
1. Helsingin – Helsingfors	234,70	195,10	234,30	109,10	129,60	87,50
2. Lounais-Suomen	260,00	209,50	245,20	117,70	138,60	89,40
3. Satakunnan	268,50	208,50	239,90	115,90	138,00	90,00
4. Uudenmaan-Hämeen	264,50	209,60	260,50	112,60	139,60	91,40
5. Pirkaa-Hämeen	265,70	208,90	258,90	115,20	139,60	91,70
6. Itä-Hämeen	270,80	205,00	287,30	116,30	138,30	99,10
7. Etelä-Savon	269,20	198,10	280,90	118,40	139,70	101,00
8. Etelä-Karjalan	272,30	204,40	274,60	118,10	142,30	100,50
9. Itä-Savon	267,80	195,80	279,30	118,50	140,80	101,80
10. Pohjois-Karjalan	256,20	191,80	260,40	113,50	136,30	98,90
11. Pohjois-Savon	261,00	194,30	267,20	113,40	137,40	97,00
12. Keski-Suomen	270,30	202,30	267,20	115,30	139,80	97,70
13. Etelä-Pohjanmaan	255,50	199,50	230,10	114,60	137,50	94,10
14. Pohjanmaan – Österbottens	248,60	198,00	221,70	117,20	138,90	94,30
15. Keski-Pohjanmaan	247,90	190,80	225,00	109,40	133,80	89,70
16. Kainuun	242,60	185,10	191,90	113,00	135,30	85,10
17. Pohjois-Pohjanmaan	237,30	183,20	209,40	115,10	120,40	91,80
18. Koillis-Suomen	222,30	164,90	–	108,20	114,40	87,80
19. Lapin	215,80	172,30	–	106,00	120,50	90,20
0–15. Etelä-Suomi – ¹⁾	264,20	201,40	269,70	115,20	138,50	96,30
16–19. Pohjois-Suomi – ²⁾	233,60	180,30	196,60	111,30	124,30	89,30

¹⁾ Södra Finland – Southern Finland – ²⁾ Norra Finland – Northern Finland – ³⁾ Se s. 121.

Lähde – Källa – Source: Maa- ja metsätalous: Metsätalostilallinen vuosikirja (Metsäntutkimuslaitos) – Jord- och skogsbruk: Skogsstatistisk årsbok (Skogsforskningsinstitutet) – Agriculture and forestry: Yearbook of forest statistics (The Finnish Forest Research Institute)

103. Kotimaisen raakapuun ¹⁾ käyttö käyttöryhmittäin ja puulajeittain, 1970–1989
Konsumtion av inhemskt råvirke ¹⁾ enligt konsumtionsgrupper och träslag, 1970–1989
Consumption of domestic roundwood ¹⁾ by category of consumption and tree species, 1970–1989

Vuosi År Year	Teollisuus Industri Manufacturing				Kiinteistöt ja muu käyttö Fastigheter o. annan användning Farms, buildings and others				Kaikkiaan Inalles Total			
	Mänty Tall Pine	Kuusi Gran Spruce	Lehtip. Lövträd Non- conif.	Yht. Summa Total	Mänty Tall Pine	Kuusi Gran Spruce	Lehtip. Lövträd Non- conif.	Yht. Summa Total	Mänty Tall Pine	Kuusi Gran Spruce	Lehtip. Lövträd Non- conif.	Yht. Summa Total
	1 000 000 k-m ³ – m ³ f – solid cu.m											
1970	16,85	17,55	6,85	41,25	1,14	1,16	7,10	9,41	17,99	18,71	13,96	50,65
1971	15,49	17,03	5,96	38,48	1,10	1,12	6,83	9,05	16,59	18,15	12,79	47,53
1972	15,68	17,19	6,41	39,28	1,03	1,08	6,56	8,67	16,72	18,27	12,97	47,95
1973	16,19	18,17	5,59	39,96	1,00	1,05	6,31	8,36	17,20	19,22	11,90	48,32
1974	16,00	17,73	4,15	37,88	0,93	0,99	6,02	7,94	16,93	18,72	10,17	45,83
1975	12,05	12,99	2,79	27,83	0,88	0,95	5,76	7,60	12,93	13,95	8,55	35,42
1976	12,42	13,45	3,31	29,17	0,84	0,95	4,57	6,36	13,26	14,40	7,88	35,53
1977	13,28	14,46	3,60	31,34	0,80	0,91	4,25	5,96	14,08	15,37	7,85	37,31
1978	16,00	15,01	5,37	36,39	1,00	1,07	3,34	5,41	17,00	16,08	8,71	41,79
1979	19,58	18,99	6,46	45,03	0,94	1,01	3,09	5,05	20,52	20,00	9,56	50,08
1980	20,88	20,15	6,00	47,03	0,91	0,95	2,86	4,72	21,79	21,10	8,86	51,76
1981	18,63	18,48	5,88	42,99	0,87	0,92	2,77	4,56	19,50	19,40	8,65	47,55
1982	15,99	14,92	6,15	37,06	0,86	0,89	2,68	4,43	16,85	15,82	8,83	41,49
1983	17,19	15,35	5,88	38,42	0,84	0,86	2,59	4,29	18,03	16,22	8,47	42,72
1984	17,96	16,88	6,09	40,93	0,81	0,84	2,50	4,16	18,77	17,72	8,59	45,09
1985	18,18	16,68	6,76	41,60	0,76	0,80	2,41	3,98	18,94	17,48	9,18	45,59
1986	17,86	17,16	7,39	42,40	0,76	0,79	2,38	3,93	18,62	17,95	9,77	46,34
1987	18,94	18,59	6,77	44,30	0,74	0,77	2,30	3,79	19,68	19,35	9,06	48,09
1988 ²⁾	20,41	19,96	6,71	47,08	0,74	0,77	2,30	3,79	21,15	20,73	9,01	50,87
1989	46,94	3,79	50,73

¹⁾ Tuoretta, kuorellista puuta – ²⁾ Ennakoarvio.

¹⁾ Färskt trä med bark – ²⁾ Förhandskalkyl.

¹⁾ Unseasoned wood with bark – ²⁾ Preliminary estimates.

Lähde – Källa – Source: Maa- ja metsätalous: Metsätalostollinen vuosikirja (Metsätutkimuslaitos) – Jord- och skogsbruk: Skogsstatistisk årsbok (Skogsforskningsinstitutet) – Agriculture and forestry: Yearbook of forest statistics (The Finnish Forest Research Institute)

104. Metsäteollisuusyhtiölle kuljetetut raakapuumäärät, 1970–1990 ¹⁾
Transporterna av råvirke till skogsindustriföretag, 1970–1990 ¹⁾
Raw-wood quantities transported to forest industry companies, 1970–1990 ¹⁾

Vuosi År Year	Hevosella Med häst By horse	Traktorilla Med traktor By tractor	Autolla Med bil By truck	Rautateitse Per järnväg By rail	Vesitse Sjöledes By water	Yhteensä Summa Total
		1 000 k-m ³ – 1 000 m ³ f – 1 000 solid cu.m				
1970	16	1 296	17 872	2 666	10 279	32 129
1971	–	872	19 319	4 425	9 966	34 581
1972	6	1 141	19 397	3 872	9 446	33 862
1973	–	745	23 007	4 242	8 834	36 828
1974	–	437	22 751	7 700	10 203	41 091
1975	–	312	21 372	6 090	9 120	36 894
1976	–	201	19 490	5 862	8 075	33 628
1977	–	258	22 603	4 871	8 545	36 277
1978	–	145	26 978	4 235	7 772	39 130
1979	–	129	30 010	5 582	9 073	44 794
1980	–	275	30 868	6 260	9 029	46 432
1981	–	61	30 051	6 263	9 287	45 662
1982	–	71	24 902	5 386	9 600	39 959
1983	–	39	26 121	5 848	9 520	41 528
1984	–	82	28 975	5 930	9 458	44 445
1985	–	116	29 336	6 605	9 019	45 076
1986	–	131	28 099	5 787	7 485	41 502
1987	–	55	29 202	5 511	6 966	41 734
1988	–	277	30 815	6 069	6 637	43 799
1989	–	..	30 846	7 241	6 139	44 226
1990*	–	..	29 958	8 791	5 884	44 633

¹⁾ Ml. sekä yhtiöiden (Suomen Metsäteollisuuden Keskusliiton jäsenet) omasta että myyjien toimesta perillekuljetetut raakapuumäärät – Inkl. råvirkemängder, vilka såväl företagen själva (medlemmar i Finlands Skogsindustri Centralförbund) som säljaren transporterat – Incl. both the roundwood quantities transported to the destination by the companies themselves (members of the Central Association of Finnish Forest Industries) and those transported by the sellers.

Lähde – Källa – Source: Maa- ja metsätalous: Metsätalostollinen vuosikirja (Metsätutkimuslaitos); Metsäteho – Jord- och skogsbruk: Skogsstatistisk årsbok (Skogsforskningsinstitutet); Metsäteho – Agriculture and forestry: Yearbook of forest statistics (The Finnish Forest Research Institute); Metsäteho

105. Teollisuuden ainespuun käyttö teollisuuslajeittain, 1960–1989
Konsumtion av inhemskt råvirke enligt industrigrenar, 1960–1989
Consumption of industrial wood by branch of industry, 1960–1989

Vuosi År	Kotimainen raakapuu Inhemskt råvirke Domestic roundwood				Ulkomainen raakapuu Utländskt råvirke Foreign roundwood	Jäte- puu ¹⁾ Avfalls- virke ¹⁾ Wood resi- dues ¹⁾	Kai- kiaan Inalles Total	Kotimainen raakapuu Inhemskt råvirke Domestic roundwood				Ulkomainen raakapuu Utländskt råvirke Foreign roundwood	Jäte- puu ¹⁾ Avfalls- virke ¹⁾ Wood resi- dues ¹⁾	Kai- kiaan Inalles Total
	Mänty Tall Pine	Kuusi Gran Spruce	Lehtip. Lövsrad Non-conif.	Yht. Summa Total				Mänty Tall Pine	Kuusi Gran Spruce	Lehtip. Lövsrad Non-conif.	Yht. Summa Total			
1 000 000 k-m ³ kuorellista – m ³ f med bark – solid cu.m with bark														
Sahateollisuus²⁾ – Sägiindustrin²⁾ – Sawmill industry²⁾								Vaneriteollisuus – Fainerindustrin – Plywood and veneer industry						
1960	9,54	5,90	0,16	15,61	0,16	–	15,77	0,01	–	1,16	1,17	0,00	–	1,17
1970	10,18	5,98	0,37	16,53	0,65	–	17,18	0,03	0,08	2,14	2,26	0,00	0,00	2,26
1976	7,11	5,20	0,11	12,42	0,56	–	12,98	0,14	0,40	1,05	1,59	–	0,01	1,61
1977	8,20	6,70	0,18	15,08	0,71	–	15,79	0,12	0,37	1,06	1,54	0,01	0,01	1,55
1978	9,21	7,08	0,12	16,41	0,75	–	17,16	0,12	0,41	1,26	1,78	0,00	0,01	1,80
1979	11,45	9,61	0,21	21,26	0,60	–	21,86	0,11	0,59	1,47	2,16	0,00	0,01	2,17
1980	12,22	9,91	0,34	22,48	0,65	–	23,13	0,09	0,58	1,55	2,23	0,00	0,01	2,24
1981	10,37	7,67	0,24	18,27	0,46	–	18,73	0,07	0,51	1,47	2,05	0,00	0,01	2,06
1982	9,60	5,80	0,22	15,61	0,55	–	16,16	0,06	0,57	1,51	2,14	–	0,00	2,14
1983	10,30	6,69	0,22	17,21	0,48	–	17,69	0,08	0,63	1,35	2,05	0,00	0,00	2,06
1984	10,47	7,31	0,19	17,97	0,57	–	18,54	0,06	0,66	1,32	2,04	0,03	–	2,07
1985	9,47	6,97	0,22	16,66	0,49	–	17,15	0,05	0,71	1,28	2,04	0,03	–	2,07
1986	8,96	7,60	0,26	16,82	0,39	–	17,21	0,06	0,72	1,36	2,14	0,03	–	2,17
1987	9,22	8,45	0,22	17,89	0,37	–	18,26	0,03	0,71	1,34	2,07	0,02	–	2,09
1988	9,00	8,89	0,22	18,11	0,39	–	18,50	0,01	0,75	1,34	2,10	0,03	–	2,13
1989	17,94	2,19
Lastulevyteollisuus – Spånplattindustrin – Particle board industry								Puumassateollisuus – Trämassaindustrin – Pulp industry						
1960	0,05	0,03	0,06	0,14	–	0,05	0,19	3,99	9,37	0,54	13,90	0,15	1,93	15,98
1970	0,04	0,00	0,36	0,39	–	0,21	0,60	6,52	11,47	3,62	21,61	2,01	4,48	28,10
1976	0,00	–	0,18	0,18	0,13	0,62	0,93	5,03	7,81	1,89	14,73	3,78	5,36	23,87
1977	0,01	–	0,15	0,16	0,04	0,69	0,89	4,78	7,36	2,13	14,27	3,04	5,87	23,17
1978	0,01	–	0,19	0,20	0,02	0,84	1,05	6,49	7,48	3,67	17,64	2,77	6,36	26,76
1979	0,00	–	0,13	0,13	0,10	0,96	1,19	7,77	8,70	4,51	20,98	2,68	7,42	31,07
1980	0,01	0,00	0,17	0,18	0,00	1,00	1,18	8,25	9,57	3,78	21,61	3,15	7,30	32,06
1981	–	–	0,06	0,06	–	1,02	1,08	7,92	10,25	3,93	22,10	3,24	6,50	31,85
1982	–	–	0,07	0,07	0,01	0,95	1,04	6,05	8,51	4,17	18,73	3,89	6,17	28,80
1983	–	–	0,07	0,07	0,01	0,94	1,02	6,51	7,98	4,06	18,55	5,01	7,21	30,77
1984	0,00	0,00	0,05	0,05	–	0,85	0,90	7,13	8,80	4,31	20,24	6,00	7,65	33,89
1985	–	–	0,02	0,02	–	0,87	0,88	8,36	8,86	5,03	22,26	4,91	6,60	33,77
1986	–	–	0,02	0,02	–	0,97	1,00	8,57	8,65	5,43	22,65	4,29	6,36	33,28
1987	–	–	0,00	0,00	–	0,96	0,97	9,27	9,15	4,99	23,43	5,10	7,62	36,15
1988	–	–	0,01	0,01	..	1,10	1,11	11,06	10,11	5,04	26,21	5,41	7,74	39,36
1989	1,14	40,11
Kuitulevyteollisuus – Wallboardindustrin – Fibreboard industry								Muu teollisuus – Annan industri – Other industry						
1960	0,05	0,03	0,16	0,24	–	0,37	0,61	0,15	0,06	0,20	0,40	0,01	–	0,41
1970	0,00	0,00	0,08	0,08	0,09	0,45	0,62	0,07	0,02	0,15	0,24	0,00	0,01	0,25
1976	–	–	0,01	0,01	0,14	0,23	0,39	0,14	0,03	0,04	0,21	0,00	0,01	0,22
1977	–	–	0,03	0,03	0,11	0,20	0,34	0,17	0,03	0,04	0,24	–	0,01	0,25
1978	0,00	–	0,05	0,06	0,10	0,22	0,38	0,18	0,04	0,05	0,27	–	0,00	0,28
1979	0,00	0,03	0,05	0,08	0,10	0,26	0,44	0,22	0,06	0,06	0,34	0,00	0,00	0,35
1980	0,07	0,01	0,07	0,15	0,04	0,28	0,47	0,23	0,07	0,04	0,34	–	0,00	0,34
1981	0,00	0,01	0,09	0,11	0,04	0,27	0,40	0,27	0,03	0,05	0,34	–	0,00	0,34
1982	0,00	–	0,06	0,06	0,06	0,24	0,35	0,26	0,04	0,06	0,36	–	0,00	0,36
1983	0,00	–	0,06	0,06	0,04	0,28	0,39	0,28	0,03	0,06	0,37	0,00	–	0,37
1984	0,00	–	0,08	0,08	0,03	0,23	0,34	0,27	0,10	0,06	0,43	–	–	0,43
1985	0,00	–	0,08	0,08	0,03	0,21	0,31	0,27	0,11	0,07	0,45	–	0,00	0,45
1986	0,00	–	0,07	0,07	0,03	0,13	0,23	0,25	0,18	0,19	0,62	–	–	0,62
1987	0,00	–	0,07	0,07	0,02	0,19	0,29	0,40	0,26	0,08	0,73	–	–	0,73
1988	–	–	0,02	0,02	–	0,28	0,30	0,34	0,21	0,08	0,63	–	–	0,63
1989	0,30	0,73

¹⁾ Enimmäkseen kotimaista. Ulkomaista käytetty pieniä määriä, etupäässä puumassateollisuudessa –²⁾ Vuonna 1960 pl. osa piensahojen raakapuun käytöstä.

¹⁾ Mest inhemskt. En liten del utländskt har använts, främst inom trämassaindustrin –²⁾ År 1960 exkl. en del av småsågarnas råvirkesanvändning.

¹⁾ Mostly domestic. Incl. a small amount of foreign wood residues, mainly in pulp industry –²⁾ In 1960 excl. part of the roundwood used by smaller sawmills.

Lähde – Källa – Source: Maa- ja metsätalous: Metsätalostilastollinen vuosikirja (Metsätutkimuslaitos) – Jord- och skogsbruk: Skogsstatistisk årsbok (Skogsforskningsinstitutet) – Agriculture and forestry: Yearbook of forest statistics (The Finnish Forest Research Institute)

106. Kokonaispoistuma metsänomistajaryhmittäin ja metsälautakunta-alueittain, 1989
Totalavgång enligt ägarkategorier och skogs nämndernas områden, 1989
Total drain by forest owner group and by forestry board district, 1989

Ml-alue Sn-område District	Metsähallitus – Forststyrelsen National Board of Forestry				Teollisuusyhtiöt ja niiden eläkesäätiöt Industriföretag och deras pensionsstiftelser Industrial companies and their pension funds			
	Mänty Tall Pine	Kuusi Gran Spruce	Lehtipuut Lövträd Non-conif.	Yhteensä Summa Total	Mänty Tall Pine	Kuusi Gran Spruce	Lehtipuut Lövträd Non-conif.	Yhteensä Summa Total
	milj. m ³ – mill. m ³							
0–19. Koko maa – Hela landet – Whole country	3,00	1,75	0,96	5,71	1,51	1,20	0,42	3,13
0. Ahvenanmaa – Åland	0,00	0,00	0,00	0,00	0,00	0,00	0,00	0,00
1. Helsingin – Helsingfors	0,00	0,00	0,00	0,00	0,00	0,00	0,00	0,01
2. Lounais-Suomen – Sydvästra Finlands	0,00	0,00	0,00	0,01	0,02	0,03	0,00	0,05
3. Satakunnan – Satakunta	0,03	0,03	0,01	0,06	0,06	0,05	0,02	0,13
4. Uudenmaan – Hämeen – Nylands-Tavastlands	0,01	0,02	0,00	0,03	0,04	0,07	0,02	0,13
5. Pirka-Hämeen – Pirka-Tavastlands	0,11	0,12	0,03	0,25	0,06	0,10	0,02	0,18
6. Itä-Hämeen – Östra Tavastlands	0,02	0,03	0,01	0,06	0,03	0,03	0,01	0,07
7. Etelä-Savon – Södra Savolax	0,04	0,03	0,02	0,09	0,10	0,05	0,02	0,18
8. Etelä-Karjalan – Södra Karelen	0,00	0,00	0,00	0,01	0,15	0,10	0,03	0,27
9. Itä-Savon – Östra Savolax	0,04	0,05	0,02	0,11	0,11	0,08	0,02	0,22
10. Pohjois-Karjalan – Norra Karelen	0,31	0,20	0,05	0,56	0,43	0,25	0,09	0,77
11. Pohjois-Savon – Norra Savolax	0,05	0,04	0,01	0,10	0,12	0,15	0,05	0,32
12. Keski-Suomen – Mellersta Finlands	0,12	0,11	0,05	0,27	0,21	0,16	0,05	0,41
13. Etelä-Pohjanmaan – Södra Österbottens	0,03	0,02	0,01	0,06	0,01	0,01	0,00	0,02
14. Pohjanmaan – Österbottens	0,00	0,00	0,00	0,00	0,00	0,00	0,00	0,01
15. Keski-Pohjanmaan – Mellersta Österbottens	0,08	0,03	0,05	0,16	0,01	0,01	0,00	0,02
16. Kainuun – Kajanalands	0,60	0,47	0,17	1,24	0,09	0,08	0,03	0,20
17. Pohjois-Pohjanmaan – Norra Österbottens	0,23	0,14	0,11	0,48	0,03	0,01	0,01	0,05
18. Koillis-Suomen – Nordöstra Finlands	0,32	0,15	0,09	0,56	0,01	0,01	0,00	0,02
19. Lapin – Lapplands	1,01	0,31	0,34	1,65	0,02	0,02	0,02	0,07
0–15. Etelä-Suomi – Södra Finland – Southern Finland	0,84	0,68	0,26	1,78	1,35	1,09	0,35	2,78
16–19. Pohjois-Suomi – Norra Finland – Northern Finland	2,16	1,07	0,70	3,93	0,16	0,11	0,07	0,34

Ml-alue Sn-område District	Yksityismetsät ¹⁾ – Privatskogar ¹⁾ – Private forests ¹⁾				Kokonaispoistuma – Totalavgång – Total drain			
	Mänty Tall Pine	Kuusi Gran Spruce	Lehtipuut Lövträd Non-conif.	Yhteensä Summa Total	Mänty Tall Pine	Kuusi Gran Spruce	Lehtipuut Lövträd Non-conif.	Yhteensä Summa Total
	milj. m ³ – mill. m ³							
0–19. Koko maa – Hela landet – Whole country	18,03	20,20	11,66	49,89	22,54	23,15	13,04	58,73
0. Ahvenanmaa – Åland	0,11	0,08	0,05	0,24	0,11	0,08	0,05	0,24
1. Helsingin – Helsingfors	0,54	0,67	0,34	1,54	0,54	0,68	0,34	1,56
2. Lounais-Suomen – Sydvästra Finlands	0,75	0,87	0,27	1,89	0,78	0,90	0,27	1,95
3. Satakunnan – Satakunta	0,89	1,13	0,39	2,41	0,98	1,21	0,42	2,60
4. Uudenmaan – Hämeen – Nylands-Tavastlands	0,57	1,44	0,42	2,43	0,62	1,53	0,44	2,59
5. Pirka-Hämeen – Pirka-Tavastlands	0,86	1,61	0,52	2,99	1,02	1,83	0,57	3,43
6. Itä-Hämeen – Östra Tavastlands	0,76	1,35	0,73	2,85	0,81	1,41	0,75	2,98
7. Etelä-Savon – Södra Savolax	1,36	1,21	0,96	3,52	1,50	1,30	1,00	3,79
8. Etelä-Karjalan – Södra Karelen	1,05	1,04	0,44	2,52	1,20	1,14	0,47	2,81
9. Itä-Savon – Östra Savolax	0,87	0,75	0,65	2,26	1,02	0,88	0,69	2,59
10. Pohjois-Karjalan – Norra Karelen	1,35	1,38	0,91	3,64	2,08	1,82	1,06	4,96
11. Pohjois-Savon – Norra Savolax	1,22	2,51	1,13	4,85	1,39	2,69	1,19	5,27
12. Keski-Suomen – Mellersta Finlands	1,32	1,89	0,83	4,04	1,64	2,16	0,93	4,73
13. Etelä-Pohjanmaan – Södra Österbottens	1,32	1,07	0,69	3,08	1,36	1,09	0,70	3,16
14. Pohjanmaan – Österbottens	0,54	0,80	0,62	1,96	0,54	0,80	0,63	1,97
15. Keski-Pohjanmaan – Mellersta Österbottens	0,63	0,44	0,58	1,65	0,73	0,48	0,63	1,83
16. Kainuun – Kajanalands	0,83	0,58	0,34	1,75	1,52	1,13	0,54	3,18
17. Pohjois-Pohjanmaan – Norra Österbottens	1,31	0,52	0,94	2,77	1,57	0,67	1,06	3,30
18. Koillis-Suomen – Nordöstra Finlands	0,72	0,35	0,22	1,28	1,06	0,50	0,31	1,87
19. Lapin – Lapplands	1,03	0,53	0,64	2,20	2,06	0,85	1,01	3,92
0–15. Etelä-Suomi – Södra Finland – Southern Finland	14,14	18,23	9,52	41,89	16,33	19,99	10,13	46,45
16–19. Pohjois-Suomi – Norra Finland – Northern Finland	3,89	1,97	2,14	8,00	6,21	3,16	2,91	12,27

¹⁾ Sisältää yksityismetsien lisäksi kuntien ja seurakuntien sekä puolustusministeriön ja Metsäntutkimuslaitoksen hallinnassa olevat metsät.

¹⁾ Inkluderar även skogar i kommunernas och församlingarnas samt försvarsministeriets och Skogsforskningsinstitutets ägo.

¹⁾ Also includes the forest holdings of all municipalities and parishes, the Ministry of Defence, and the Finnish Forest Research Institute.

107. Raaka- ja jätepuun vienti, 1965–1990
Export av rå- och avfallsvirke, 1965–1990
Exports of roundwood and wood residues, 1965–1990

Vuosi År Year	Tukit ja pylväät Stockar och stolpar Sawlogs and large poles	Paperipuu Pappersved Pulpwood	Kaivospuu Gruuvirke Pitprops	Muu ainespuu Övrigt gagnvirke Other industrial wood	Polttopuu Brännved Fuelwood	Yhteensä raakapuuta Råvirke inalles Roundwood total	Siitä – Därav – Of which			Jätepuu Avfallsvirke Wood residues
						Mänty Tall Pine	Kuusi Gran Spruce	Lehtipuu Lövträd Non-conif.		
	milj. m ³ – mill. m ³									
1965	0,19	0,61	0,03	0,10	0,01	0,94	0,28	0,47	0,19	0,15
1970	0,22	0,95	0,11	0,06	0,00	1,34	0,38	0,44	0,51	0,05
1975	0,29	0,26	0,02	0,09	0,00	0,66	0,44	0,07	0,15	0,02
1980	0,83	0,89	–	0,27	0,00	1,98	1,10	0,81	0,08	0,22
1985	0,50	0,43	–	0,43	0,00	1,37	0,89	0,41	0,07	0,01
1986	0,54	0,98	–	0,09	0,00	1,60	1,12	0,36	0,12	0,01
1987	0,49	1,07	–	0,26	0,00	1,82	1,30	0,39	0,13	0,01
1988 ¹⁾	0,39	0,55	–	0,06	0,02	1,02	0,80	0,13	0,09	0,00
1989	0,37	0,38	–	0,10	0,00	0,85	0,62	0,19	0,04	0,01
1990	0,28	0,26	–	0,08	0,00	0,63	0,42	0,16	0,05	0,01

¹⁾ Tullitilaston ryhmittely hieman muuttunut 1988.

¹⁾ Tullstatistikens indelning har ändrats något fr.o.m. 1988.

¹⁾ A slight change in the classification of National Board of Customs statistics with effect from 1988.

Lähde – Källa – Source: Metsäntutkimuslaitos – Skogsforskningsinstitutet – The Finnish Forest Research Institute

108. Raaka- ja jätepuun tuonti, 1965–1990
Import av rå- och avfallsvirke, 1965–1990
Imports of roundwood and wood residues, 1965–1990

Vuosi År Year	Tukit ja pylväät Stockar och stolpar Sawlogs and large poles		Paperipuu Pappersved Pulpwood	Muu ainespuu Övrigt gagnvirke Other industrial wood		Polttopuu ¹⁾ Brännved ¹⁾ Fuelwood ¹⁾	Yhteensä raakapuuta Råvirke inalles Roundwood total	Jätepuu Avfallsvirke Wood residues	
	Havupuu Barrträd Conif.	Lehtipuu Lövträd Non-conif.	Havupuu Barrträd Conif.	Lehtipuu Lövträd Non-conif.	Havupuu Barrträd Conif.	Lehtipuu Lövträd Non-conif.			
	milj. m ³ – mill. m ³								
1965	0,72	0,01	1,34	0,50	0,00	0,00	0,10	2,67	0,69
1970	0,65	0,01	0,99	0,97	0,00	0,00	0,15	2,76	0,51
1975	0,80	0,02	1,69	1,94	0,00	0,02	0,33	4,80	1,03
1980	0,65	0,01	1,38	1,72	0,00	0,00	0,10	3,85	0,24
1985	0,65	0,03	2,50	2,24	0,00	0,00	0,05	5,46	0,59
1986	0,51	0,03	1,84	2,30	0,00	0,00	0,05	4,73	0,52
1987	0,51	0,06	1,74	3,13	0,01	0,00	0,05	5,50	0,50
1988 ²⁾	0,42	0,04	1,49	3,35	0,08	0,41	0,03	5,82	0,40
1989	0,33	0,04	1,86	3,73	0,02	0,44	0,04	6,46	0,31
1990	0,30	0,04	1,83	3,22	0,02	0,31	0,03	5,73	0,31

¹⁾ Käytetty teollisuuden raaka-aineena – ²⁾ Tullitilaston ryhmittely hieman muuttunut 1988.

¹⁾ Använt som industrins råmaterial – ²⁾ Tullstatistikens indelning har ändrats något fr.o.m. 1988.

¹⁾ Utilized as industrial raw material – ²⁾ A slight change in the classification of National Board of Customs statistics with effect from 1988.

Lähde – Källa – Source: Metsäntutkimuslaitos – Skogsforskningsinstitutet – The Finnish Forest Research Institute

109. Metsähallituksen metsien pinta-ala 1. 1. 1990 – Forststyrelsens skogsareal den 1. 1. 1990 The area of forests of the National Board of Forestry at 1 January 1990

Piirikunta Distrikt Region	Metsätal. kuuluva maata ¹⁾ Till skogshushållningen hörande mark ¹⁾ Land pertaining to forestry ¹⁾				Erikoistarkoituksiin varatut alueet ²⁾ För speciella ändamål reserverade områden ²⁾ Areas reserved for special purposes ²⁾				Koko maa-ala Summa landareal Total land area	Vesinä Vatten- drag Waters
	Metsä- maata Skogs- mark Forest land	Kitumaata Tvinmark Scrub land	Jouto- maata Impedi- ment Waste land	Yhteensä Summa Total	Teitä, varasto- alueita, tontte- ja jne. Vägar, upp- lagsplatser, tomter osv. Roads, storage yards, building plots etc.	Metsä- maata Skogs- mark Forest land	Kitumaata Tvinmark Scrub land	Jouto- maata Impedi- ment Waste land		

1 000 hehtaaria – hektar – hectares

Yhteensä – Summa – Total	3 259	654	772	4 685	95	913	910	1 856	3 774	8 439	464
Perä-Pohjola – Norra Finland – Northern Finland	1 751	412	529	2 692	41	738	860	1 711	3 350	6 042	276
Pohjanmaa – Österbotten – Ostrobothnia	930	180	205	1 315	29	106	36	89	260	1 575	102
Etelä-Suomi – Södra Finland – Southern Finland	578	62	38	678	25	69	14	56	164	842	86

¹⁾ Tähän ryhmään on luettu osa suojametsäaluetta – ²⁾ Tähän ryhmään on luettu luonnon- ja kansallispuistot, aarnialueet, luonnonhoitometsät, havaintometsät, tutkimussopimusmetsät, standardimetsäsköt, plusmetsäsköt, siemenviljelykset, osa suojametsäaluetta, asutustoimintaan varattuja alueita yms.

¹⁾ En del av skyddsskogsområden inberäknad i denna grupp – ²⁾ Natur- och nationalparker, naturreservat, naturvårdskogar, observationsskogar, avtalsskogar för forskning, standardbestånd, plusbestånd, fröplantager, en del av skyddsskogsområden, för kolonisationsverksamhet reserverade områden m.m. inberäknade i denna grupp.

¹⁾ Part of protective forests included in this group – ²⁾ Natural and national parks, virgin forests, nature conservation forests, observation forests, forests covered by research agreement, standard stands, plus stands, seed orchards, part of protective forests, areas reserved for settlement etc. included in this group.

Lähde – Källa – Source: Maa- ja metsätalous: Metsätalostollinen vuosikirja (Metsäntutkimuslaitos); Metsähallitus – Jord- och skogsbruk: Skogsstatistisk årsbok (Skogsforskningsinstitutet); Forststyrelsen – Agriculture and forestry: Yearbook of forest statistics (The Finnish Forest Research Institute); National Board of Forestry

110. Metsähallinnon tulot ja menot, 1960–1989 – Forstförvaltningens inkomster och utgifter, 1960–1989 Income and expenditure of forest administration, 1960–1989

Metsäntutkimuslaitos ja sen kokeilualueet eivät sisälly tähän taulukkoon – Skogsforskningsanstalten och dess försöksområden ingår icke i denna tabell – The Finnish Forest Research Institute and its experimental areas are not included.

Vuosi År Year	Valtion metsätalous/Metsähallituksen metsät ¹⁾ Statens skogshushållning/Forststyrelsens skogar ¹⁾ State forestry/Forests of National Board of Forestry ¹⁾				Menot yksityismetsätalouden tukemiseen ²⁾ Utgifter för privat skogshushållning ²⁾ Expenditure for private forestry ²⁾						Yleiset metsä- hallinto- menot ³⁾ Allmänna skogsför- valtnings- utgifter ³⁾ General expenditure on forest administra- tion ³⁾
	Tulot – Inkomster – Income	Käyttö- menot yhteensä Summa Total	Yli- jäämä Över- skott Surplus	Sijoi- tus- menot Inves- terings- utgifter Invest- ments	Keskusmetsä- ja metsälauta- kuntien avustaminen Understöd till centraliskogs- och skogs- nämnderna Subvent. given to central forestry assoc. and forestry boards	Avustukset metsän- parannus- töihin Understöd för skogs- förbättring Subvention for forest improvement	Lainat metsän- parannus- töihin Lån för skogs- förbättring Loans for forest improvement	Muut yksityis- metsätal. menot Övriga utgifter för privat skogshus- hållning Other expend. for private forestry	Yh- teensä Summa Total		

1 000 000 mk

1960	12,0	129,6	3,2	144,8	101,0	43,8	5,2	4,9	8,3	5,8	0,1	19,0	8,5
1965	12,2	164,4	6,2	182,8	137,2	45,6	20,5	10,0	21,8	13,1	0,2	45,1	24,8
1970	3,2	168,2	9,5	180,9	159,3	21,6	27,4	36,1	25,4	24,2	0,4	86,1	18,5
1975	4,0	377,5	32,3	413,8	358,8	55,0	83,4	53,4	73,0	79,0	3,6	209,0	55,6
1980	8,1	635,7	57,8	701,6	599,7	101,9	81,2	98,0	125,0	125,0	1,5	349,5	39,4
1983	20,1	902,8	83,3	1 006,2	849,0	157,2	110,0	139,3	154,9	152,0	1,6	447,8	54,3
1984	18,1	899,8	105,9	1 023,8	888,6	135,2	101,5	155,6	176,2	163,5	1,8	497,1	57,2
1985	14,9	953,9	111,0	1 079,8	925,4	154,4	61,4	169,1	199,0	172,5	–	540,6	53,2
1986	11,7	925,9	105,2	1 042,8	931,4	111,4	131,1	183,5	204,0	177,5	–	565,0	63,5
1987	11,2	955,8	123,2	1 090,2	985,4	104,8	61,5	254,4	182,2	168,4	–	605,0	66,2
1988	10,7	1 037,7	109,7	1 158,1	1 013,7	144,4	88,5	281,3	204,3	150,7	2,8	639,1	42,7
1989	10,6	1 122,6	159,8	1 293,0	1 125,2	167,8	93,3	303,5	212,9	142,1	–	658,5	52,7

¹⁾ Tulot ja menot ovat vuoteen 1970 kameraalisen kirjanpidon ja vuodesta 1971 liikekirjanpidon mukaiset – ²⁾ Yksityismetsätalouden menot ovat kameraalisen kirjanpidon mukaiset – ³⁾ Valtionapu erinäisille yhdistyksille, muuhun kuin metsähallituksen metsiin kohdistuvat sijoitusmenot työllisyyden turvaamiseksi yms.

¹⁾ Inkomster och utgifter är intill 1970 beräknade enligt kamerabokföring och fr.o.m. år 1971 enligt affärsbokföring – ²⁾ Utgifter för privat skogshushållning är beräknade enligt kamerabokföring – ³⁾ Statsunderstöd för vissa samfund, investeringar för att trygga sysselsättningen med undantag av investeringar i forststyrelsens skogar o.d.

¹⁾ Until 1970, income and expenditure are calculated according to cameral accounting and from 1971 according to commercial accounting ²⁾ – Calculated according to cameral accounting – ³⁾ State subsidies granted to certain associations, investments for securing employment except investments in the forests of National Board of Forestry, etc.

Lähde – Källa – Source: Maa- ja metsätalous: Metsätalostollinen vuosikirja (Metsäntutkimuslaitos); Metsähallitus – Jord- och skogsbruk: Skogsstatistisk årsbok (Skogsforskningsinstitutet); Forststyrelsen – Agriculture and forestry: Yearbook of forest statistics (The Finnish Forest Research Institute); National Board of Forestry

111. Metsiköiden laatu metsämaalla metsälautakunta-alueittain vuosina 1986–1989
Skogsbeståndens kvalitet på skogsmark efter skogsnämndsområde åren 1986–1989
Quality of the stands on forest land by forestry board districts in 1986–1989

MI-alue Sn-område District	Hyvä	Tyydyttävä	Välttävä	Vajaatuottoinen	Kaikkiaan Totalt Total		
	God	Tillfredsställande	Nöjaktigt	Produktionssvag			
	% metsämaan alasta – % av skogsmarkens areal – per cent of forest land area					%	1 000 ha
0. Ahvenanmaa – Åland	33,0	30,5	17,5	18,9	100,0	725	
1. Helsingin – Helsingfors	41,1	40,3	10,2	8,3	100,0	3 777	
2. Lounais-Suomen – Sydvästra Finlands	45,8	39,9	8,8	5,5	100,0	5 265	
3. Satakunnan – Satakunta	44,0	37,5	10,3	8,1	100,0	6 873	
4. Uudenmaan-Hämeen – Nylands-Tavastlands	43,3	36,5	10,3	9,9	100,0	4 938	
5. Pirkka-Hämeen – Pirkka-Tavastlands	49,5	32,2	10,4	7,9	100,0	7 773	
6. Itä-Hämeen – Östra Tavastlands	40,9	37,6	11,8	9,8	100,0	5 742	
7. Etelä-Savon – Södra Savolax	52,9	30,6	11,0	5,5	100,0	8 111	
8. Etelä-Karjalan – Södra Karelen	52,6	32,6	9,3	5,5	100,0	6 366	
9. Itä-Savon – Östra Savolax	49,4	34,4	10,7	5,5	100,0	4 974	
10. Pohjois-Karjalan – Norra Karelen	50,1	32,0	10,3	7,6	100,0	13 694	

112. Eriasteisten¹⁾ metsätuhojen yleisyys metsämaalla vuosina 1985–1990 valtakunnan metsien inventoinnin mukaan
Skogsskador¹⁾ av olika grad på skogsmark åren 1985–1990 enligt riksskogstaxering
Degree of forest damage¹⁾ on forest land, according to the National Forest Inventory in 1985–1990

MI-alue ja suuralue Sn-område och storregion District and region	Inventointi- vuosi Taxeringsår Year of inventory	Metsikön laatuun vaikuttavia tuhoja – Skador som påverkar skogsbeståndets kvalitet						Yhteensä Summa Total	Lieviä vaurioita Ringa skador Slight injuries	
		Todettavia laktagbara Moderate		Vakavia Allvarliga Severe		Täydellisiä Fullständiga Complete				
		%	1 000 ha	%	1 000 ha	%	1 000 ha			
0. Ahvenanmaa – Åland	1986	7,3	5	5,3	4	0,7	1	13,3	10	15,8
1. Helsingin – Helsingfors	1986	15,1	57	3,4	13	0,7	3	19,2	73	15,2
2. Lounais-Suomen – Sydvästra Finlands	1986	11,0	58	1,1	6	0,4	2	12,5	66	23,2
3. Satakunnan – Satakunta	1987	9,6	66	1,1	7	0,4	3	11,1	76	15,7
4. Uudenmaan-Hämeen – Nylands-Tavastlands	1987	15,0	74	2,3	11	0,4	2	17,7	87	13,9
5. Pirkka-Hämeen – Pirkka-Tavastlands	1987	9,9	77	1,5	11	0,5	4	11,9	92	14,6
6. Itä-Hämeen – Östra Tavastlands	1988	13,2	76	1,8	10	0,3	2	15,3	88	12,6
7. Etelä-Savon – Södra Savolax	1988	12,9	105	1,6	13	0,3	2	14,8	120	19,9
8. Etelä-Karjalan – Södra Karelen	1986	10,2	65	2,8	18	0,5	3	13,5	86	20,9
9. Itä-Savon – Östra Savolax	1988	17,5	87	1,4	7	0,1	1	19,0	95	16,8
10. Pohjois-Karjalan – Norra Karelen	1989	11,6	159	2,6	36	0,1	1	14,3	196	13,8
11. Pohjois-Savon – Norra Savolax	1990	10,2	137	1,8	24	0,2	3	12,2	164	9,9
0–10. Yhteensä – Summa – Total	1986–90	11,8	966	2,0	164	0,3	24	14,1	1 155	15,4
0–17. Etelä-Suomi – Södra Finland – Southern Finland	1985–86	12,4	1 829	2,1	310	0,3	44	14,8	2 183	26,3
18–19. Pohjois-Suomi – Norra Finland – Northern Finland	1986	19,7	1 046	3,9	207	0,4	21	24,0	1 274	50,2
0–19. Koko maa – Hela landet – Whole country	1985–86	14,5	2 909	2,6	522	0,3	60	17,4	3 491	33,2

¹⁾ Metsiköiden laatu luokitellaan taulukossa 109. Metsätuhot on luokiteltu seuraavasti:

Todettava: Tuho alentanut metsikön laatua yhdellä luokalla

Vakava: Tuho alentanut metsikön laatua enemmän kuin yhdellä luokalla tai muuttanut metsikön kehitysluokkaa

Täydellinen: Metsikkö tuhon seurauksena välittömästi uudistettava

¹⁾ Kvalitetsklasserna framgår av tabell 109. Klassificering av skogsskador:

Laktagbar: Skadan sänkt beståndskvaliteten (1 klass)

Allvarlig: Skadan sänkt beståndskvaliteten (1 klass) eller medfört ändrad utvecklingsklass

Fullständig: Beståndet bör förnyas omgående pga. inträffad skada

¹⁾ Quality classes are shown in table 109. Forest damage is classified as follows:

Moderate: Stand quality decreased by one quality class due to damage

Severe: Stand quality decreased by more than one quality class, or development class changed due to damage

Complete: Stand to be immediately regenerated due to damage

Lähde – Källa – Source: Maa- ja metsätalous: Metsätalustollinen vuosikirja (Metsäntutkimuslaitos) – Jord- och skogsbruk: Skogsstatistisk årsbok (Skogsforskningsinstitutet) – Agriculture and forestry: Yearbook of Forest Statistics (The Finnish Forest Research Institute)

113. Teollisuustoiminta, 1952-1988 - Industriverksamheten, 1952-1988 - Industrial activity, 1952-1988

Vuosi ja lääni Year and province	Toimi- paikkoja Arbets- ställen Estab- lishments	Omistajia ja toimi- henkilöitä ¹⁾ Ägare och tjänstemän ¹⁾ Owners and salaried employees ¹⁾	Työn- tekijöitä Arbets- tagare Wage earners	Toimi- henkilöiden palkat Tjänstemän- löner Salaries	Työntekijäin palkat Arbetstagar- löner Wages	Raaka- aineiden arvo Råvarornas värde Value of raw materials	Tuotannon bruttoarvo Produk- tionens bruttovärde Gross value of production	År och län
1 000 000 mk								
V. 1952	5 994	42 309	270 453	195	842	2 864	5 084	År 1952
» 1953	5 904	42 549	264 331	202	828	2 775	5 036	» 1953
» 1954	6 219	46 216	284 986	228	931	3 108	5 819	» 1954
» 1954 ²⁾	7 019	52 058	293 996	254	946	3 563	6 739	» 1954 ²⁾
» 1955	7 204	54 617	309 729	282	1 046	3 953	7 537	» 1955
» 1956	7 265	57 283	318 569	332	1 145	4 362	8 348	» 1956
» 1957	7 225	58 340	309 020	362	1 195	4 774	9 116	» 1957
» 1958	7 217	59 244	294 824	395	1 188	5 088	9 655	» 1958
» 1959	7 119	61 046	303 440	433	1 296	5 617	10 683	» 1959
» 1960	7 451	65 492	330 438	493	1 517	6 590	12 439	» 1960
» 1961	7 562	69 840	345 413	567	1 707	7 243	13 706	» 1961
» 1962	7 585	73 577	351 975	634	1 837	7 608	14 484	» 1962
» 1963	7 543	75 716	346 738	703	1 937	8 118	15 522	» 1963
» 1964	7 472	79 118	348 702	830	2 210	9 196	17 452	» 1964
» 1965	7 374	83 512	352 463	954	2 449	10 367	19 377	» 1965
» 1966	7 402	86 968	356 138	1 084	2 637	11 183	20 944	» 1966
» 1967	7 287	89 568	355 167	1 214	2 799	11 610	22 190	» 1967
» 1968	7 207	92 799	353 526	1 379	3 065	13 360	26 033	» 1968
» 1969	7 598	99 114	375 063	1 546	3 504	15 843	30 676	» 1969
» 1970	8 076	107 057	403 393	1 783	4 128	18 581	35 577	» 1970
» 1971 ³⁾	7 123	109 092	395 901	2 023	4 503	19 573	38 005	» 1971 ³⁾
» 1972	7 071	114 534	404 033	2 341	5 409	22 632	44 959	» 1972
» 1973	6 976	122 077	417 884	2 838	6 504	27 166	54 650	» 1973
» 1974	6 774	130 273	426 082	3 657	8 119	38 640	78 191	» 1974
» 1975	6 693	136 449	415 976	4 777	9 672	40 471	84 304	» 1975
» 1976	6 838	139 021	412 718	5 496	11 093	45 434	95 820	» 1976
» 1977	6 927	137 317	400 287	5 797	11 588	49 102	103 579	» 1977
» 1978	7 345	135 576	388 322	6 222	12 327	53 366	115 152	» 1978
» 1979	7 527	139 018	402 812	7 135	14 306	65 980	139 876	» 1979
» 1980	7 719	145 121	424 842	8 337	16 966	81 676	170 865	» 1980
» 1981	7 727	148 064	420 178	9 808	19 064	91 051	192 723	» 1981
» 1982	8 194	149 858	409 471	10 915	20 514	94 958	205 471	» 1982
» 1983	8 134	150 338	398 066	12 037	21 812	104 037	222 602	» 1983
» 1984	8 049	151 386	390 301	13 266	23 457	113 257	244 746	» 1984
» 1985	7 862	153 177	381 266	14 667	24 824	⁴⁾ 118 594	⁵⁾ 260 811	» 1985
» 1986	7 321	149 678	362 824	15 362	25 199	112 262	256 041	» 1986
» 1987	7 310	148 341	354 732	16 208	26 557	117 794	273 055	» 1987
» 1988 ³⁾	6 975	147 922	340 792	17 504	27 666	123 186	289 959	» 1988 ³⁾
Siitä - Of which:								Därav:
Uudenmaan	1 398	48 980	68 887	6 331	5 974	24 431	66 870	Nylands
Turun-Porin	1 192	25 241	64 543	2 911	5 080	25 618	53 011	Åbo-Bborgs
Ahvenanmaa	40	320	709	38	56	211	639	Åland
Hämeen	1 224	24 766	64 646	2 801	5 045	18 280	43 908	Tavastehus
Kymen	451	8 951	26 840	1 079	2 517	12 092	28 643	Kymmene
Mikkelin	294	3 434	12 534	385	909	3 000	7 192	S:t Michels
Pohjois-Karjalan	215	2 372	8 668	250	649	2 353	5 481	Norra Karelen
Kuopion	288	4 926	13 078	549	1 044	4 878	11 894	Kuopio
Keski-Suomen	320	6 397	17 276	710	1 374	6 043	14 893	Mellersta Finland
Vaasan	820	10 508	31 413	1 112	2 343	12 259	24 188	Vasa
Oulun	514	8 848	23 126	974	1 890	9 004	22 186	Uleåborgs
Lapin	219	3 179	9 072	364	785	5 018	11 055	Lapplands

¹⁾ Omistajat, jotka työskentelevät tehdaslaitoksessa - ²⁾ Tiedot ovat teollisuustilastossa v. 1954 toimeenpannun uudistuksen mukaiset - ³⁾ Muutos toimialaluokituksessa - ⁴⁾ Hankitut raaka-aineet (aiempina vuosina: raaka-aineiden käyttö) - ⁵⁾ Kokonaisbruttoarvo (ml. palvelukset).

¹⁾ Ägare, som deltar i fabriken verksamhet - ²⁾ Uppgifterna följer den år 1954 reviderade industristatistiken - ³⁾ Ändringar i näringsgränsindelningen - ⁴⁾ Anskaffade råvaror (under tidigare år: användning av råvaror) - ⁵⁾ Total bruttovärde (inkl. tjänster).

¹⁾ Owners working in the establishment - ²⁾ Figures correspond to the 1954 revision of industrial statistics - ³⁾ Changes in the classification of industrial groupings - ⁴⁾ Raw materials purchased (previously: raw materials used) - ⁵⁾ Total gross value (incl. service activities).

Lähde - Källa - Source: Teollisuus: Teollisuuden vuosikirja osa I (TK); TK:n teollisuustilastotoimisto - Industri: Årsbok för industrin del I (SC); SC:s byrå för industristatistik - Manufacturing: Yearbook of Industrial Statistics Volume I (CSO); Industrial Statistics Division of CSO

114. Teollisuus- ja kaivannaistoiminta sekä sähkö-, kaasu- ja vesihuolto toimialtoittain, 1988
Tilverkningsindustri, brytning av mineraliska produkter samt el-, gas- och vattenförsörjning enligt närings-
Manufacturing, mining and quarrying, electricity, gas and water by branch of industry, 1988

Toimialaluokitus (TOL 1988) Standard Industrial Classification (SIC 1988)		Toimi- paikkoja Arbets- ställen Establish- ments	Omistaja ja toimihenkilöt ¹⁾ Ägare och tjänstemän ¹⁾ Owners and salaried employees ¹⁾	Työntekijät Arbetstagnare Number of wage earners	Työntekijän työtunnit Arbetstagnas arbetstimmar Hours worked by wage earners
1 000					
C, D, E	Koko teollisuus – Total industry	6 975	147 922	340 792	569 909
C	Kaivos- ja kaivannaistoiminta – Mining and quarrying	144	1 454	3 434	5 510
07	Malmien kaivu – Mining of ores	7	463	1 165	1 716
09	Muu kaivannaistoiminta – Other mining and quarrying	137	991	2 269	3 794
D	Teollisuus – Manufacturing	6 308	134 454	321 376	537 277
11	Elintarvikkeiden, juomien ja tupakan valm. – Manufacture of food, beverages and tobacco	930	15 473	40 802	70 371
111–115	Elintarvikkeiden valmistus – Food manufacture	834	12 463	35 197	60 463
111	Liha-, kasvis- ja kalatuotteiden valmistus – Meat, vegetable and fish products manufacture	209	4 389	12 187	20 387
1111	Teurastus – Slaughtering	44	1 068	2 977	4 811
1112	Lihanjälöstus – Meat processing	95	2 341	7 161	12 047
1113	Hedelmä- ja kasvituotteiden valmistus – Fruit and vegetable processing	32	496	1 282	2 160
1121	Maiterituotteiden valmistus – Dairy products manufacture	113	2 587	5 993	10 394
113	Jäätelön valmistus – Ice cream manufacture	7	87	443	773
1131	Myllytuotteiden valmistus – Grain mill products manufacture	22	653	537	942
114	Leipomotuotteiden valmistus – Bakery products manufacture	446	2 748	12 161	21 265
1151–2	Juurikkosokerin valmistus ja sokera puhdistus – Beet sugar manufacture and sugar refining	5	581	756	1 368
1153	Suklaan ja makeisten valmistus – Chocolate and confectionary manufacture	11	783	2 055	3 464
116	Juomien valmistus – Beverage manufacture	24	1 567	3 240	5 666
117	Tupakkatuotteiden valmistus – Tobacco products manufacture	4	509	718	1 236
12–13	Tekstiilien, vaatteiden, nahkatuotteiden ja jalkineiden valmistus – Textiles, wearing apparel, leather goods and footwear manufacture	711	7 451	34 470	55 634
12	Tekstiilien valmistus – Textiles manufacture	239	2 750	10 768	17 314
121	Lankojen ja kankaiden valmistus – Yarns and fabrics manufacture	38	885	2 503	3 964
122	Neulosten ja neulatuotteiden valmistus – Knits and knitwear manufacture	83	1 024	4 518	7 062
131	Vaatteiden valmistus – Wearing apparel manufacture	356	3 609	17 219	27 876
1311	Kangasvaatteiden ja asusteiden valmistus – Manufacture of wearing apparel made of fabric	281	3 277	15 636	25 223
132	Nahan ja nahkatuotteiden valmistus – Leather and leather goods manufacture	44	292	1 296	2 049
133	Jalkineiden valmistus – Footwear manufacture	72	800	5 187	8 395
14	Puutavaran ja puutuotteiden valmistus – Wood and wood products manufacture	564	5 810	25 214	43 036
141	Puun sahaus, höyläys ja kyläläys – Wood sawing, planing and preserving	243	2 204	10 675	18 556
142	Vanerin ja muiden puulevyjen valmistus – Manufacture of plywood and other wooden boards	50	1 314	6 604	10 869
143	Rakennuspuusepäntuotteiden valmistus – Other builders' carpentry manufacture	209	2 009	6 790	11 654
15	Massan, paperin ja paperituotteiden valmistus – Pulp, paper and paper products manufacture	147	11 304	33 066	54 923
1511	Massan erillinen valmistus – Separate pulp manufacture	21	1 379	4 331	7 248
1512	Massan, paperin ja kartongin yhdistetty valmistus – Integrated pulp, paper and paperboard manufacture	27	5 517	14 603	24 417
1513	Paperin ja kartongin erillinen valmistus – Separate paper and paperboard manufacture	35	2 483	8 956	13 176
152	Paperi- ja kartonkipakkausten valmistus – Manufacture of paper and paperboard containers and boxes	33	1 011	3 165	5 199
153	Muu paperi- ja kartonkituotteiden valmistus – Manufacture of other paper and paperboard products	31	914	2 911	4 883
16	Kustantaminen ja painaminen – Publishing and printing	688	14 631	24 192	37 442
161	Kustantaminen, painaminen kustantamisen yhteydessä – Publishing combined with printing	275	10 534	8 846	10 900
162	Erillinen painaminen – Printing independent of publishing	332	3 685	13 564	23 147
17	Huonekalujen valmistus – Furniture manufacture	386	3 029	11 007	18 364
18	Kemikaalien ja kemiallisten tuotteiden valmistus – Chemicals and chemical products manufacture	177	9 573	10 807	18 020
181	Peruskemikaalien valmistus – Basic chemicals manufacture	55	2 011	3 246	5 136
182	Lannoitteiden ja torjunta-aineiden valmistus – Fertilizer and pesticide manufacture	11	1 159	1 189	1 963

grenar, 1988

Työntekijän palkat Arbets- tagarnas löner Wages	Toimihenkilöiden palkat Tjänstemännens löner Salaries	Raaka-aineiden arvo Råvarornas värde Value of raw materials	Tuotannon bruttoarvo Prod. bruttovärde Gross value of product	Jalostus- arvo ²⁾ Förädlings- värde ²⁾ Value added ²⁾	Näringsgränsindelningen (NI 1988)
1 000 000 mk					
27 666	17 504	123 186	289 959	108 065	C, D, E Hela industrin
288	171	292	2 717	1 473	C Gruv- och mineralbrott
116	65	105	979	557	07 Malmbrytning
173	106	187	1 738	916	09 Annan brytning och utvinning
25 862	15 888	122 517	257 918	95 216	D Tillverkningsindustri
3 156	1 722	28 694	47 234	12 116	11 Livsmedels-, dryckesvaru- och tobaksvarutillv.
2 689	1 361	24 340	37 882	8 619	111–115 Livsmedelstillverkning
962	473	11 651	16 495	3 233	111 Tillverkning av kött-, växt- och fiskprodukter
239	110	4 716	5 662	725	1111 Slakt
577	247	5 567	8 143	1 712	1112 Köttförädling
82	53	447	1 052	418	1113 Tillverkning av frukt och grönsaksprodukter
494	290	7 889	10 410	1 289	1121 Tillverkning av mejeriprodukter
31	9	205	505	177	1122 Tillverkning av glass
44	79	916	1 285	255	113 Tillverkning av kvarnprodukter
856	253	1 345	4 130	2 150	114 Tillverkning av bageriprodukter
71	85	891	1 667	534	1151–2 Tillverkning av betsocker och sockerraffinering
145	99	465	1 414	551	1153 Tillverkning av choklad och konfekt
266	177	1 059	3 930	2 129	116 Tillverkning av dryckesvaror
61	74	258	973	544	117 Tillverkning av tobaksvaror
2 056	725	4 042	10 136	4 524	12–13 Tillverkning av textilier, kläder, lädervaror och skodon
673	281	1 596	4 046	1 817	12 Tillverkning av textilier
160	68	505	1 130	401	121 Tillverkning av garn och vävar
269	97	415	1 305	623	122 Tillverkning av trika och trikaavaror
989	331	1 502	4 221	1 980	131 Tillverkning av kläder
898	303	1 272	3 716	1 771	1311 Tillverkning av kläder av väv
79	30	324	541	182	132 Tillverkning av läder och lädervaror
315	83	619	1 328	545	133 Tillverkning av skodon
1 814	590	8 140	14 593	4 928	14 Tillverkning av trävaror och produkter av trä
792	222	5 013	7 896	2 161	141 Sägning, hyvling och impregnering av trä
480	161	1 429	3 110	1 211	142 Tillverkning av plywood och andra träskivor
467	181	1 513	3 186	1 361	143 Tillverkning av byggnadssnickariprodukter
3 391	1 499	21 401	43 926	15 850	15 Tillverkning av massa, papper och pappersvaror
468	183	5 012	9 261	3 477	1511 Separat tillverkning av massa
1 571	747	9 091	20 125	7 688	1512 Integrerad tillverkning av massa, papper och papp
824	322	5 255	9 510	2 889	1513 Separat tillverkning av papper och papp
271	130	1 171	2 308	854	152 Tillverkning av pappers- och pappförpackningar
257	118	871	2 281	942	153 Övrig tillverkning av pappers- och pappvaror
2 029	1 920	2 694	15 929	7 462	16 Förlagsverksamhet och tryckning
556	1 380	368	8 634	4 126	161 Förlag; tryckning i samband med förlagsverksamhet
1 296	485	2 104	6 580	2 922	162 Separat tryckning
754	230	1 637	4 240	2 111	17 Tillverkning av möbler
944	1 142	6 204	15 372	6 339	18 Tillverkning av kemikalier och kemiska produkter
318	241	1 798	5 084	2 473	181 Tillverkning av grundkemikalier
112	151	1 142	2 303	775	182 Tillverkning av gödsel- och bekämpningsmedel

114. (jatk. – forts. – cont.)

Toimialaluokitus (TOL 1988)
Standard Industrial Classification (SIC 1988)

	Toimi- paikkoja Arbets- ställen Establish- ments	Omistajia ja toimihenkilöitä ¹⁾ Ägare och tjänstemän ¹⁾ Owners and salaried employees ¹⁾	Työntekijöitä Arbetstagare Number of wage earners	Työntekijäin työtunnit Arbetstagaras arbetstimmar Hours worked by wage earners	1 000
183-4	Hartsien, muovi- ja kumiaineiden valmistus – Resins, plastics and rubber manufacture	18	1 023	1 164	2 071
186	Maalien ja painovärien valmistus – Paints and printing inks manufacture	20	986	1 010	1 706
187	Lääkkeiden valmistus – Drugs and medicines manufacture	18	2 442	1 452	2 424
188	Pesuaineiden, kosmetikka- ja toaletti tuotteiden valmistus – Detergents, cosmetics and toilet preparations manufacture	30	1 179	1 036	1 871
19	Öljy- ja kivihiiltuotteiden sekä ydinpoltoaineen valmistus – Petroleum and coal products and nuclear fuel manufacture	22	2 546	1 777	3 219
191	Öljyn jalostus – Petroleum refining	4	2 256	1 320	2 447
192	Öljytuotteiden jatkojalostus – Refined petroleum products manufacture	18	290	457	772
21	Kumi- ja muovituotteiden valmistus – Rubber and plastic products manufacture	240	3 408	10 095	16 859
211	Kumituotteiden valmistus – Rubber products manufacture	22	496	1 651	2 767
212	Muovituotteiden valmistus – Plastic products manufacture	218	2 912	8 444	14 092
22	Lasi-, savi- ja kivi tuotteiden valmistus – Glass, clay and stone products manufacture	393	4 887	14 888	25 404
221	Lasiin ja lasituotteiden valmistus – Glass and glass products manufacture	41	645	2 470	4 059
222	Posliini tuotteiden ja saviastoiden valmistus – Pottery, china and earthenware manufacture	12	311	1 096	1 764
223	Rakennuskeramiikan valmistus – Structural clay products manufacture	22	260	952	1 578
224	Sementin ja kalkin valmistus – Cement and lime manufacture	9	800	733	1 244
225	Betonin ja betoni- sekä kipsituotteiden valmistus – Concrete and concrete and plaster products manufacture	236	2 047	7 195	12 421
23	Metallien valmistus – Basic metal industries	81	4 863	12 163	20 159
231	Raudan ja teräksen valmistus – Iron and steel manufacture	34	3 013	6 909	11 593
232	Muiden kuin rautametallien valmistus – Non-ferrous metals manufacture	14	1 253	2 926	4 689
24	Metallituotteiden valmistus – Fabricated metal products manufacture	584	6 098	18 592	31 913
25	Koneiden ja laitteiden valmistus – Machinery and equipment manufacture	662	18 172	33 809	57 370
26	Sähkötekniikan tuotteiden ja instrumenttien valmistus – Electrical products and instruments manufacture	344	16 833	23 259	39 475
261	Tieto- ja kantorikoneiden valmistus – Computing and office machinery manufacture	24	2 548	757	1 255
262	Viihde-elektronikan ja tietoliikennevälineiden valmistus – Entertainment electronics products and telecommunication equipment manufacture	69	5 510	7 392	12 424
263	Sähkökoneiden ja -laitteiden sekä kotitalouskoneiden valmistus – Electrical machinery and equipment and domestic appliance manufacture	158	5 747	12 189	20 618
264	Instrumenttien ja hienomekaanisten tuotteiden valmistus – Instruments and fine-mechanical apparatus manufacture	93	3 028	2 921	5 178
27	Kulkuneuvojen valmistus – Transport equipment manufacture	236	8 913	22 344	36 753
271	Laivojen valmistus ja korjaus – Ship building and repair	41	4 211	8 958	14 792
272	Vapaa-ajan veneiden valmistus ja korjaus – Pleasure and sporting boats building and repair	47	372	1 404	2 309
273	Kiskoilla liikkuvien kulkuneuvojen valmistus – Railway rolling stock manufacture	8	766	2 733	4 119
274	Autojen ja perävaunujen valmistus – Automobile and trailer manufacture	123	2 245	7 224	12 251
29	Muu valmistus – Other manufacturing industries	143	1 463	4 891	8 335
E	Energia- ja vesihuolto – Energy and water supply	523	12 014	15 982	27 122
31	Sähkövoitto (ml. yhteistuotantolämpö) – Electricity supply (incl. incidental production of steam and hot water)	367	10 992	13 835	23 646
32	Lämmön erillistuotanto ja jakelu – Separate steam and hot water production and distribution	62	227	457	747
34	Veden puhdistus ja jakelu – Water works and supply	93	784	1 673	2 701

¹⁾ Omistajat, jotka työskentelevät tehdaslaitoksessa – ²⁾ Tuotannon bruttoarvosta on vähennetty seuraavat tuotantokustannuserät: raaka-aineet ja puolivalmistet, pakkausaineet, ostetut polttoaineet, voiteluaineet sekä muut edellä mainitsemattomat apuaineet ja lisätarvikkeet, ostettu sähköenergia sekä vieraiden suorittamat korjaus-, valmistus-, kuljetus- yms. palvelukset.

¹⁾ Owners working in the establishment – ²⁾ From the gross value of the production the following production costs have been deducted: raw materials and semi-finished products, packing, purchased fuel, lubricants and other auxiliary materials and accessories not mentioned above, purchased electric power, repair, production, transportation and other services performed by other establishments.

Työntekijäin palkat Arbets- tagarnas löner Wages	Toimihenkilöiden palkat Tjänstemännens löner Salaries	Raaka-aineiden arvo Råvarornas värde Value of raw materials	Tuotannon bruttoarvo Prod. bruttovärde Gross value of product	Jalostus- arvo ¹⁾ Förädlings- värde ²⁾ Value added ²⁾	Näringsgränsindelningen (NI 1988)
1 000 000 mk					
126	137	1 366	2 286	679	183-4
84	123	675	1 402	481	Tillverkning av hartser, plast- och gummiämnen
99	258	409	1 890	940	Tillverkning av färg och tryckfärg
70	137	227	1 202	534	Tillverkning av läkemedel
181	341	5 805	8 015	1 149	Tillverkning av tvättmedel samt kosmetika och toalettariktar
145	305	5 379	7 136	850	Tillverkning av olje- och stenkolsprodukter samt kärnbränsle
37	36	426	880	299	Öljeraffinering
763	405	2 772	6 061	2 568	19
134	57	354	988	533	Tillverkning av gummi- och plastvaror
629	348	2 418	5 072	2 034	Tillverkning av gummivaror
1 190	552	2 430	8 695	4 299	21
185	75	386	1 129	523	Tillverkning av plastvaror
79	39	37	398	267	22
66	32	64	358	189	Tillverkning av glas- , ler- och stenprodukter
62	104	125	770	305	221
590	209	1 503	4 369	2 145	Tillverkning av porslinsvaror och lerkärl
1 146	589	12 151	19 188	4 598	222
668	369	6 358	11 383	3 336	Tillverkning av byggkeramik
271	150	5 592	6 887	1 151	223
1 502	674	4 114	9 626	4 468	Tillverkning av cement och kalk
2 925	2 192	8 816	22 797	10 551	224
1 701	2 011	6 334	16 900	8 406	225
56	313	763	2 140	1 202	Tillverkning av betong samt betong- och gipsvaror
509	659	2 207	5 539	2 598	23
909	687	2 662	6 986	3 480	231
227	351	702	2 236	1 126	232
1 976	1 070	6 579	12 935	4 327	233
807	544	2 120	4 850	1 283	234
107	36	274	580	256	26
263	83	599	1 268	578	261
600	254	3 303	5 356	1 726	262
334	167	703	2 071	1 121	263
1 515	1 444	377	29 324	11 376	264
1 328	1 339	297	27 525	10 145	265
40	26	5	519	169	266
145	77	72	1 259	1 048	267
					268
					269
					270
					271
					272
					273
					274
					29
					E
					31
					32
					34

¹⁾ Ägare, som deltar i fabriken verksamhet – ²⁾ Från produktionens bruttovärde har följande produktionskostnader avdragits: råvaror och halvfabrikat, emballage, inköpt bränsle, smörjmedel och andra ej ovan nämnda hjälpmedel och tillbehör, inköpt elenergi samt av utomstående utförda reparations-, fabriktions-, transport- o.d. tjänster.

Lähde – Källa – Source: Teollisuus. Teollisuuden vuosikirja osa I (TK). TK:n teollisuustilastointistoimisto – Industri. Årsbok för industrin del I (SIC). SC:s byrå för industristatistik – Manufacturing. Yearbook of Industrial Statistics Volume I (CSO). Industrial Statistics Division of CSO

**115. Teollisuuden, kaivannaistoiminnan sekä sähkö-, kaasua- ja vesihuollon toimipaikat henkilökunnan suuruuden
Arbetsställen i tillverkning, brytning av mineraliska produkter samt el-, gas- och vattenförsörjning enligt
Establishments in manufacturing, mining and quarrying, electricity, gas and water by the size of their personnel,**

Toimialaluokitus (TOI 1988) Standard Industrial Classification (SIC 1988)	Henkilökunnan suuruus – Personalens storlek – Size of personnel							
	0-9		10-19		20-49		50-99	
	Toimi- paikkoja Arbets- ställen Estab- lish- ments	Henkilö- kuntaa Personal	Toimi- paikkoja Arbets- ställen Estab- lish- ments	Henkilö- kuntaa Personal	Toimi- paikkoja Arbets- ställen Estab- lish- ments	Henkilö- kuntaa Personal	Toimi- paikkoja Arbets- ställen Estab- lish- ments	Henkilö- kuntaa Personal
C, D, E Koko teollisuus – Total industry	1 407	8 108	1 698	23 151	1 901	60 179	858	62 879
C Kaivos- ja kaivannaistoiminta – Mining and quarrying	75	400	40	609	27	830	12	734
07 Malmien kaivu – Mining of ores	–	–	–	–	1	36	1	55
09 Muu kaivannaistoiminta – Other mining and quarrying	75	400	40	609	26	794	11	679
D Teollisuus – Manufacturing	1 141	7 013	1 565	21 211	1 758	55 595	787	57 945
11 Elintarvikkeiden, juomien ja tupakan valmistus – Manufacture of food, beverages and tobacco	151	930	202	2 786	260	7 974	116	8 915
111-115 Elintarvikkeiden valmistus – Food manufacture	138	842	185	2 526	241	7 432	104	7 669
116 Juomien valmistus – Beverage manufacture	1	13	2	31	1	37	5	529
117 Tupakkatuotteiden valmistus – Tobacco products manufacture	–	–	–	–	–	–	–	174
12-13 Tekstiilien, vaatteiden, nahkatuotteiden ja jalkineiden valmistus – Textiles, wearing apparel, leather goods and footwear manufacture	93	530	152	2 063	207	6 579	90	6 309
12 Tekstiilien valmistus – Textiles manufacture	38	197	86	869	65	2 225	33	3 527
131 Vaatteiden valmistus – Wearing apparel manufacture	41	254	64	893	108	3 251	42	2 777
132 Nahan ja nahkatuotteiden valmistus – Leather and leather goods manufacture	8	41	11	143	18	560	2	128
133 Jalkineiden valmistus – Footwear manufacture	6	38	11	158	16	543	13	977
14 Puutavaran ja puutuotteiden valmistus – Wood and wood products manufacture	145	825	125	1 692	151	4 895	69	5 266
141 Puun sahaus, höyläys ja kylästäys – Wood sawing, planing and preserving	62	349	48	651	67	2 151	31	2 255
143 Rakennuspuusepäntuotteiden valmistus – Other builders' carpentry manufacture	64	355	53	725	60	1 821	26	1 963
15 Massan, paperin ja paperituotteiden valmistus – Pulp, paper and paper products manufacture	10	76	17	238	20	774	21	1 849
151 Massan, paperin ja kartongin valmistus – Pulp, paper and paperboard manufacture	3	24	2	26	2	195	8	904
16 Kustantaminen ja painaminen – Publishing and printing	149	979	201	2 761	173	5 049	75	5 302
17 Huonekalujen valmistus – Furniture manufacture	113	657	122	1 546	112	3 317	23	1 532
18 Kemikaalien ja kemiallisten tuotteiden valmistus – Chemicals and chemical products manufacture	18	127	27	347	57	2 044	33	2 540
181 Peruskemikaalien valmistus – Basic chemicals manufacture	5	19	7	80	19	603	11	810
192 Öljyn jalostus – Petroleum refining	–	–	–	–	–	–	–	–
191 Öljytuotteiden jatkojalostus – Refined petroleum products manufacture	4	22	2	38	7	218	5	405
211 Kumi- ja muovituotteiden valmistus – Rubber products manufacture	3	22	5	69	5	158	7	568
212 Muovituotteiden valmistus – Plastic products manufacture	45	291	46	627	70	2 166	34	2 425
22 Lasin, savi- ja kivituuotteiden valmistus – Glass, clay and stone products manufacture	107	624	99	1 296	96	3 165	51	3 857
221 Lasin ja lasituotteiden valmistus – Glass and glass products manufacture	5	33	13	187	10	315	6	439
23-27 Metalliteollisuus – Metal industries	278	1 784	523	7 148	557	17 875	246	17 708
23 Metallien valmistus – Basic metal industries	3	20	10	135	14	542	6	516
231 Rauden ja teräksen valmistus – Iron and steel manufacture	–	–	3	39	2	111	1	164
24 Metallituotteiden valmistus – Fabricated metal products manufacture	107	695	196	2 653	165	5 111	82	5 499
25 Koneiden ja laitteiden valmistus – Machinery and equipment manufacture	79	503	179	2 464	219	7 082	85	6 041
26 Sähkötekniisten tuotteiden ja instrumenttien valmistus – Electrical products and instruments manufacture	50	331	81	1 120	89	2 888	43	3 368
263 Sähkökoneiden ja -laitteiden sekä kotitalouskoneiden valmistus – Electrical machinery and equipment and domestic appliance manufacture	20	127	33	456	43	1 400	23	1 875
27 Kulkuneuvojen valmistus – Transport equipment manufacture	39	235	57	776	70	2 252	30	2 284
29 Muu valmistus – Other manufacturing industries	25	146	44	600	43	1 381	17	1 269
E Energia- ja vesihuolto – Energy and water supply	191	695	93	1 331	116	3 754	59	4 200
31 Sähköhuolto (ml. yhteistuotantolämpö) – Electricity supply (incl. incidental production of steam and hot water)	108	286	63	934	85	2 768	56	3 964
34 Veden puhdistus ja jakelu – Water works and supply	45	243	14	188	25	803	2	175

1) Pt. teollisuuden erilliset pää- ja keskuskontorit – Excl. fristående huvud- och centralkontor vid industrin – Excluding the separately operated head offices and provincial main offices of industry.

**mukaan, 1989¹⁾
personalens storlek, 1989¹⁾
1989¹⁾**

Toimialaluokitus (TOI 1988) Standard Industrial Classification (SIC 1988)	Henkilökunnan suuruus – Personalens storlek – Size of personnel										Yhteensä Summa Total	Näringsgrensindelningen (Ni 1988)
	100-199		200-499		500-999		1 000-					
	Toimi- paikkoja Arbets- ställen Estab- lish- ments	Henkilö- kuntaa Personal	Toimi- paikkoja Arbets- ställen Estab- lish- ments	Henkilö- kuntaa Personal	Toimi- paikkoja Arbets- ställen Estab- lish- ments	Henkilö- kuntaa Personal	Toimi- paikkoja Arbets- ställen Estab- lish- ments	Henkilö- kuntaa Personal	Toimi- paikkoja Arbets- ställen Estab- lish- ments	Henkilö- kuntaa Personal		
C, D, E Koko teollisuus – Total industry	533	79 568	383	122 497	92	69 765	31	52 623	6 903	448 770	C, D, E	Hela industrin
C Kaivos- ja kaivannaistoiminta – Mining and quarrying	4	1 119	3	775	–	–	–	–	161	4 467	C	Gruvor och mineralbrott
07 Malmien kaivu – Mining of ores	3	691	2	575	–	–	–	–	7	1 357	07	Malmbrytning
09 Muu kaivannaistoiminta – Other mining and quarrying	1	428	1	200	–	–	–	–	154	3 110	09	Annar brytning och utvinning
D Teollisuus – Manufacturing	491	73 219	359	114 512	90	68 416	30	48 965	6 221	446 876	D	Tillverkningsindustri
11 Elintarvikkeiden, juomien ja tupakan valmistus – Manufacture of food, beverages and tobacco	75	10 950	42	13 301	11	8 724	–	–	857	53 580	11	Livsmedels-, dryckesvaru- och tobaksvarutillv.
111-115 Elintarvikkeiden valmistus – Food manufacture	63	9 176	33	10 636	8	7 002	–	–	772	45 283	111-115	Livsmedelstillverkning
116 Juomien valmistus – Beverage manufacture	4	511	7	1 971	3	1 722	–	–	23	4 814	116	Tillverkning av dryckesvaror
117 Tupakkatuotteiden valmistus – Tobacco products manufacture	–	–	–	–	–	–	–	–	–	1 190	117	Tillverkning av tobaksvaror
12-13 Tekstiilien, vaatteiden, nahkatuotteiden ja jalkineiden valmistus – Textiles, wearing apparel, leather goods and footwear manufacture	60	8 528	31	8 809	6	3 610	–	–	639	36 428	12-13	Tillverkning av textilier, kläder, lädervaror och skodon
12 Tekstiilien valmistus – Textiles manufacture	13	1 850	12	3 515	2	1 270	–	–	229	12 353	12	Tillverkning av textilier
131 Vaatteiden valmistus – Wearing apparel manufacture	35	4 809	17	4 823	3	1 680	–	–	310	18 487	131	Tillverkning av kläder
132 Nahan ja nahkatuotteiden valmistus – Leather and leather goods manufacture	3	409	–	–	–	–	–	–	42	1 281	132	Tillverkning av läder och lädervaror
133 Jalkineiden valmistus – Footwear manufacture	9	1 460	2	471	1	660	–	–	58	4 307	133	Tillverkning av skodon
14 Puutavaran ja puutuotteiden valmistus – Wood and wood products manufacture	58	8 284	38	11 233	–	–	–	–	586	32 195	14	Tillverkning av trävaror och produkter av trä
141 Puun sahaus, höyläys ja kylästäys – Wood sawing, planing and preserving	30	4 106	10	2 979	–	–	–	–	248	12 491	141	Sågning, hyving och impregnering av trä
143 Rakennuspuusepäntuotteiden valmistus – Other builders' carpentry manufacture	23	3 262	7	2 321	–	–	–	–	233	10 447	143	Tillverkning av byggnadssnickariprodukter
15 Massan, paperin ja paperituotteiden valmistus – Pulp, paper and paper products manufacture	11	3 643	42	18 246	20	15 330	3	5 095	144	45 251	15	Tillverkning av massa, paper och pappersvaror
151 Massan, paperin ja kartongin valmistus – Pulp, paper and paperboard manufacture	5	2 869	30	14 601	18	14 096	3	5 095	71	37 810	151	Tillverkning av massa, paper och kartong
16 Kustantaminen ja painaminen – Publishing and printing	42	5 650	29	8 875	6	4 239	3	5 385	678	38 240	16	Förlagsverksamhet och tryckning
17 Huonekalujen valmistus – Furniture manufacture	18	2 514	7	1 726	1	875	1	1 327	397	13 494	17	Tillverkning av möbler
18 Kemikaalien ja kemiallisten tuotteiden valmistus – Chemicals and chemical products manufacture	18	2 630	16	5 062	6	5 082	2	2 075	177	19 907	18	Tillverkning av kemikalier och kemiska produkter
181 Peruskemikaalien valmistus – Basic chemicals manufacture	7	1 077	5	1 684	–	–	1	1 012	55	5 285	181	Tillverkning av grundkemikalier
192 Öljyn jalostus – Petroleum refining	–	150	–	–	1	1 923	1	1 119	2	3 192	191	Oljeraffinering
191 Öljytuotteiden jatkojalostus – Refined petroleum products manufacture	1	109	–	–	–	–	–	–	19	792	192	Vidare förädling av oljeprodukter
211 Kumi- ja muovituotteiden valmistus – Rubber products manufacture	2	212	1	248	1	890	–	–	24	2 167	211	Tillverkning av gummi- och plastvaror
212 Muovituotteiden valmistus – Plastic products manufacture	19	2 650	12	3 596	–	–	–	–	226	11 755	212	Tillverkning av glas-, ler- och stenprodukter
22 Lasin, savi- ja kivituuotteiden valmistus – Glass, clay and stone products manufacture	27	3 617	23	6 822	1	600	–	–	404	19 981	22	Tillverkning av glas och glasvaror
221 Lasin ja lasituotteiden valmistus – Glass and glass products manufacture	2	247	7	1 846	–	–	–	–	43	3 067	221	Tillverkning av metallvaror
23-27 Metalliteollisuus – Metal industries	148	22 775	113	35 063	37	27 143	20	33 964	1 922	163 460	23-27	Metallindustri
23 Metallien valmistus – Basic metal industries	14	2 371	11	3 593	3	2 529	4	6 793	65	16 501	23	Framställning av metaller
231 Rauden ja teräksen valmistus – Iron and steel manufacture	5	920	3	1 067	2	1 788	3	5 464	19	9 553	231	Framställning av järn och stål
24 Metallituotteiden valmistus – Fabricated metal products manufacture	33	4 608	14	3 615	4	2 769	1	1 224	602	26 174	24	Tillverkning av metallvaror
25 Koneiden ja laitteiden valmistus – Machinery and equipment manufacture	59	8 812	37	11 028	11	7 054	6	9 252	675	52 236	25	Tillverkning av maskiner
26 Sähkötekniisten tuotteiden ja instrumenttien valmistus – Electrical products and instruments manufacture	29	4 999	35	11 565	13	9 515	4	5 181	344	38 967	26	Tillverkning av eltekniiska produkter och instrument
263 Sähkökoneiden ja -laitteiden sekä kotitalouskoneiden valmistus – Electrical machinery and equipment and domestic appliance manufacture	12	2 189	13	4 508	7	4 928	1	1 345	152	16 828	263	Tillverkning av elmaskiner och -apparater samt hushållsmaskiner
27 Kulkuneuvojen valmistus – Transport equipment manufacture	13	1 985	16	5 260	6	5 276	5	11 514	236	29 582	27	Tillverkning av transportmedel
29 Muu valmistus – Other manufacturing industries	12	1 507	5	1 531	–	–	–	–	146	6 434	29	Övrig tillverkning
E Energia- ja vesihuolto – Energy and water supply	38	5 230	21	7 210	2	1 349	1	3 658	521	27 427	E	Energi- och vattenförsörjning
31 Sähköhuolto (ml. yhteistuotantolämpö) – Electricity supply (incl. incidental production of steam and hot water)	34	4 719	19	6 733	2	1 349	1	3 658	368	24 411	31	Elförsörjning (inkl. samproduktions- värm)
34 Veden puhdistus ja jakelu – Water works and supply	4	511	2	477	–	–	–	–	92	2 397	34	Rening och distribution av vatten

Lähde – Källa – Source: TK:n teollisuustilastointoisto – SC:s byrå för industristatistik – Industrial Statistics Division of CSO

116. Toimipaikat ja henkilökunta omistussuhteen sekä juridisen muodon mukaan, 1989
Arbetsställen och personalen enligt ägarekategorier och juridiska former, 1989
Establishments and personnel by owner and by juridical form, 1989

Omistaja Owner	Juridinen muoto – Juridiska former – Juridical form			
	Yksityinen henkilö, kuolinpesä yms. avoin yhtiö, kommanditiyhtiö Privet person, dödsbo o. dyl. öppet bolag, kommanditibolag Individuals and estates of the deceased general partnership, limited partnership		Osakeyhtiö Aktiebolag Companies	
	Toimipaikkoja Arbetsställen Establishments	Henkilökuntaa Personal Personnel	Toimipaikkoja Arbetsställen Establishments	Henkilökuntaa Personal Personnel
Yhteensä – Total	1 483	24 604	5 000	424 830
Yksityinen kotimainen – Domestic private	1 482	24 599	4 444	332 365
Valtio – State	–	–	313	67 037
Kunta – Municipality	–	–	36	1 581
Kuntainliitto – Federation of municipalities	–	–	4	88
Ulkomaalaisten osuus 20–50 % – Foreign share 20–50 %	–	–	35	6 857
Ulkomaalaisten osuus yli 50 % – Foreign share over 50 %	1	5	165	16 766
Muu omistaja – Other owner	–	–	3	136

Lähde – Källa – Source: TK:n teollisuustilastointoisto – SC:s byrå för industristatistik – Industrial Statistics Division of CSO

117. Sähköenergian tuotanto ja kulutus toimialoittain, 1987–1988
Alstring och användning av elektrisk energi enligt näringsgrenar, 1987–1988
Generation and consumption of electric energy by branch of industry, 1987–1988

Toimialaluokitus (TOL 1988) Näringsgrensindelningen (NI 1988) Standard Industrial Classification (SIC 1988)	Tuotettu sähköenergiaa Alstrad elektrisk energi Generation of electric energy		Kuluttettu sähköenergiaa Använd elektrisk energi Consumption of electric energy	
	MWh			
	1987	1988	1987	1988
C, D, E Koko teollisuus – Hela industrin – Total industry	52 564 249	53 065 916	31 032 648	33 334 780
C Kaivos- ja kaivannaistointa – Gruvor och mineralbrott – Mining and quarrying			604 933	623 764
D Teollisuus – Tillverkningsindustri – Manufacturing	616 153	1 138 106	27 069 480	29 377 094
11 Elintarvikkeiden, juomien ja tupakan valmistus – Tillverkning av livsmedel, dryckesvaror och tobak – Food, beverage and tobacco manufacture	14 889	23 581	1 155 685	1 404 444
12–13 Tekstiilien, vaatteiden, nahkatuotteiden ja jalkineiden valmistus – Tillverkning av textilier, kläder, lädvaror och skodon – Textiles, wearing apparel, leather goods and footwear manufacture	–	–	361 412	341 602
14 Puutavaran ja puutuotteiden valmistus – Tillverkning av trävaror och produkter av trä – Wood and wood products manufacture	3 307	3 611	1 117 371	1 077 317
15 Massan, paperin ja paperituotteiden valmistus – Tillverkning av massa, papper och pappersvaror – Pulp, paper and paper products manufacture	423 938	918 824	15 137 572	16 180 559
16 Kustantamisen ja painaminen – Förlagsverksamhet och tryckning – Publishing and printing	–	543	–	414 967
17 Huonekalujen valmistus – Tillverkning av möbler – Furniture manufacture	–	–	167 575	172 658
18–21 Kemikaalien, kemiallisten, öljy-, kumi- ja muovituotteiden valmistus – Tillverkning av kemikalier, kemiska, olje-, gummi- och plastprodukter – Chemicals and chemical, petroleum, rubber and plastic products manufacture	161 962	183 768	3 825 555	4 174 427
22 Lasi-, savi- ja kiviutuotteiden valmistus – Tillverkning av glas-, ler- och stenprodukter – Glass, clay and stone products manufacture	4 317	4 565	711 909	799 778
23 Metallien valmistus – Framställning av metaller – Basic metal industries	–	–	2 967 053	3 083 211
24–27 Metalliteollisuustuotteiden valmistus – Tillverkning av produkter inom metallindustrin – Manufacture of fabricated metal products	7 740	3 214	1 758 716	1 673 532
29 Muu valmistus – Övrig tillverkning – Other manufacturing industries	–	–	34 227	54 599
E Energia- ja vesihuolto – Energi- och vattenförsörjning – Energy and water supply	51 948 096	51 927 810	3 358 235	3 333 922
31 Sähköhuolto (ml. yhteistuotantolämpö) – Elhförsörjning (inkl. samproduktionsvärme) – Electricity supply (incl. incidental production of steam and hot water)	51 945 020	51 820 370	3 188 423	3 097 191
32 Lämmön erillistuotanto ja jakelu – Separat produktion och distribution av värme – Separate steam and hot water production and distribution	82 504	104 329	75 282	66 723
34 Veden puhdistus ja jakelu – Rening och distribution av vatten – Water works and supply	3 076	3 111	169 812	168 108

Lähde – Källa – Source: Teollisuus: Teollisuuden vuosikirja osa I (TK), TK:n teollisuustilastointoisto – Industri: Årsbok för industrin del I (SC), SC:s byrå för industristatistik – Manufacturing: Yearbook of Industrial Statistics Volume I (CSO), Industrial Statistics Division of CSO

Osuskunta Andelslag Co-operatives	Muut Övriga Others	Ägare			
		Toimipaikkoja Arbetsställen Establishments	Henkilökuntaa Personal Personnel	Toimipaikkoja Arbetsställen Establishments	Henkilökuntaa Personal Personnel
161	11 801	259	17 535	Summa	
159	11 643	38	895	Privat inhemsk Staten	
–	–	43	5 471	Kommun	
–	–	162	10 706	Kommunalförbund	
–	–	13	435	Utlänningarnas andel 20–50 %	
–	–	–	–	Utlänningarnas andel över 50 %	
–	–	–	–	Annan ägare	
2	158	3	28		

118. Teollisuuden kustannusrakenne, 1987–1988
Industrins kostnadsstruktur, 1987–1988
Composition of the costs of industry, 1987–1988

	Koko teollisuus Hela industrin Total industry		Tehdasteollisuus Tillverknig Manufacturing	
	% tuotannon bruttoarvosta % av produktions bruttovärde Percentage of gross value of production			
	1987	1988	1987	1988
Vierailta hankitut tavarat ja palvelukset – Från utomstående anskaffade varor och tjänster – Goods and service obtained from other establishments	63,3	62,4	63,6	62,8
Siitä – Därav – Of which:				
Raaka-aineet – Råämnen – Raw materials	43,1	42,5	48,4	47,5
Pakkausaineet – Emballage – Containers	1,4	1,4	1,6	1,6
Polttoaineet (vain ostettut) – Bränsle (endast inköpt) – Fuels (purchased only)	2,1	1,8	0,8	0,7
Lämpö (vain ostettu) – Värme (endast inköpt) – Heat energy (purchased only)	1,1	1,0	0,9	0,8
Ostettu sähköenergia – Inköpt elandst – Purchased electric energy	5,7	5,4	1,7	1,6
Vieraiden suorittamat korjaukset – Reparationer utförda av utomstående – Repairs performed by other establishments	1,4	1,5	1,3	1,4
Vieraiden suorittama palkkiotyö – Lönearbete utfört av utomstående – Contract work performed by other establishments	2,5	2,5	2,7	2,7
Muut hankitut palvelukset – Övriga anskaffande tjänster – Other service	6,0	6,3	6,2	6,5
Jalostusarvo – Förädlingsvärde – Value added	36,0	37,3	35,8	36,9
Siitä – Därav – Of which:				
Palkat – Löner – Wages and salaries	15,7	15,6	16,4	16,2
Jäännös – Återstod – Remainder	20,3	21,7	19,4	20,7
Tuotannon bruttoarvo – Produktionens bruttovärde – Gross value of production	100,0	100,0	100,0	100,0

Lähde – Källa – Source: Teollisuus: Teollisuuden vuosikirja osa I (TK), TK:n teollisuustilastointoisto – Industri: Årsbok för industrin del I (SC), SC:s byrå för industristatistik – Manufacturing: Yearbook of Industrial Statistics Volume I (CSO), Industrial Statistics Division of CSO

**119. Teollisuustuotannon volyymi-indeksi¹⁾ – Volymindex för industriproduktionen¹⁾ –
 Volume index of industrial production¹⁾**

1985 = 100

Vuosi ja kuukausi År och månad Year and month	Koko teolli- suus Hela indus- trin Total industry	Inves- tointi- tavarat Investe- rings- varor Invest- ment goods	Muut tuotanto- hyödyk- keet Andra produk- tions- förmöden- heter Other pro- ducers' goods	Kulutus- hyödyk- keet Konsum- tions- förmöden- heter Con- sumers' goods	Toimiala – Näringsgren – Industry								
					C Kaivos- ja kai- vannais- toiminta Gruvor och mineral- brott Mining and quarrying	D Teolli- suus Till- verknings- industri Manu- facturing	11 Elintar- vike- ja juoma- ja tupakka- teoll. Tillv. av livs- medel, dryckes- varor och tobak Food, beverage and tobacco manuf.	111-115 Elintar- vikkeiden valm. Tillv. av livsmedel Food manuf.	116 Juomien valm. Tillv. av dryckes- varor Beverage manuf.	117 Tupakka- tuotteiden valm. Tillv. av tobaks- varor Tobacco products manuf.	119 Rehujen valm. Tillv. av foder- medel Feed manuf.	12 Teksti- tilien valm. Tillv. av textilien Textiles manuf.	13 Vaatteiden, nahkatuott. ja jalki- neiden valm. Tillv. av kläder, lädervaror och skodon Wearing apparel, leather goods and footwear manuf.
1986	101,7	101,0	100,8	103,4	102,7	101,8	103,1	102,1	108,4	103,7	103,3	94,1	98,8
1987	106,9	109,9	106,1	106,8	100,7	107,0	105,1	103,5	110,0	107,7	112,7	97,7	89,3
1988	110,9	118,0	111,0	107,1	108,8	111,0	109,4	106,5	121,8	115,8	114,3	91,5	75,5
1989	113,8	125,0	114,3	107,3	117,3	114,2	110,7	107,6	125,4	106,9	120,0	86,4	63,1
*1990	112,2	122,4	113,8	103,7	114,9	112,2	110,9	109,1	127,0	108,0	99,6	78,8	53,4
*1990 I	120,5	124,4	120,5	117,3	96,6	117,9	109,9	106,6	136,7	119,2	87,6	91,0	58,4
II	112,9	125,7	113,5	105,3	94,9	112,2	96,3	97,8	102,5	71,9	78,4	85,6	60,3
III	122,2	129,7	123,4	115,2	90,4	122,4	108,3	109,2	107,8	120,1	92,9	91,1	62,3
IV	113,2	127,7	113,7	105,2	97,1	113,5	105,8	105,0	115,6	115,2	89,9	68,1	48,3
V	127,8	142,7	127,9	120,3	183,7	129,7	128,1	122,6	158,5	138,8	124,4	98,0	62,3
VI	114,8	140,3	115,8	101,6	182,4	116,5	111,3	110,7	119,9	127,4	91,4	81,5	49,5
VII	76,0	64,0	81,5	67,6	133,0	73,1	94,8	95,6	110,1	15,1	96,2	23,8	13,9
VIII	117,3	133,2	117,5	109,5	126,6	120,3	119,7	117,8	128,4	146,7	109,3	99,4	66,5
IX	113,8	126,1	114,0	107,3	98,5	116,1	112,8	109,5	133,6	131,3	99,0	87,1	58,9
X	124,0	141,8	124,2	115,6	97,0	126,0	122,1	120,1	140,1	130,1	104,4	90,4	65,8
XI	120,9	140,5	120,0	113,9	94,6	120,5	118,5	111,4	161,0	139,6	101,1	89,0	63,8
XII	100,7	117,9	101,2	91,8	95,3	96,5	97,2	92,7	129,6	75,6	94,5	57,3	37,5

Toimiala — Näringsgren — Industry

Vuosi ja kuukausi År och månad Year and month	131 Vaate- iden valm. Tillv. av kläder Wearing apparel manuf.	132 Nahan ja nahka- tuott. valm. Tillv. av läder och läder- varor Leather and leather goods manuf.	133 Jalki- neiden valm. Tillv. av skodon Footwear manuf.	14 Puu- tavarain ja puu- tuott. valm. Tillv. av träravar och pro- dukter av trä Wood and wood products manuf.	15 Massan, paperin, paperi- tuott. valm. Tillv. av massa, papper och pappers- varor Pulp paper and paper products manuf.	16 Kustan- taminen ja päi- nänminen Förlägs- verksam- het och tryckning Publish- ing and printing	17 Huone- kalujen valm. Tillv. av möbler Furniture manuf.	18 Kemi- kaalien ja kemi- allisten tuotteiden valm. Tillv. av kemi- kalier och kemiska produkter Chemicals and chemical products manuf.	181-184 Perus- kemi- kaalien valm. Tillv. av grund- kemi- kalier Basic chemicals manuf.	185-189 Muiden kemial- listen tuott. valm. Tillv. av andra kemiska produkter Other chemical products manuf.	19 Öljy- ja kivihiili- tuotteiden valm. Tillv. av ölje- och stenkols- produkter Petroleum and coal products	191 Öljyn- jalustus Ölje- raffin- nering Petrole- um refining	192 Öljy- tuott. jatko- jalustus Vidare förädling av ölje- produkter Refined petroleum products manuf.
1987	89,0	88,9	90,9	105,7	106,7	106,8	107,5	105,7	107,6	103,6	111,6	112,2	106,7
1988	73,1	78,7	84,1	110,5	114,1	110,9	115,8	113,8	118,2	108,9	111,6	112,4	105,1
1989	62,0	68,3	66,3	118,5	115,1	115,4	121,2	120,2	126,4	113,2	101,4	100,4	110,0
*1990	51,2	61,4	59,6	106,6	117,0	112,8	109,3	116,8	122,7	110,2	114,8	115,9	106,2
*1990 I	55,8	65,4	67,0	129,2	117,4	119,0	123,7	129,9	131,6	128,0	118,3	123,7	72,4
II	61,9	56,0	55,3	120,4	113,4	114,0	114,9	122,9	122,7	123,2	106,0	108,8	82,6
III	61,3	60,7	67,0	122,4	126,9	130,7	133,0	134,1	135,3	132,8	121,2	123,7	99,6
IV	45,9	55,0	56,0	108,8	118,3	124,5	111,3	118,6	124,2	112,4	118,3	120,7	98,2
V	61,0	74,4	63,6	131,6	122,2	132,7	132,3	131,3	129,3	133,5	126,3	121,0	171,3
VI	46,8	70,8	53,3	146,6	100,1	102,5	112,1	116,2	113,4	119,3	121,3	119,9	133,3
VII	14,4	4,7	14,8	45,1	114,2	87,6	33,1	91,4	116,8	63,3	122,2	119,9	141,3
VIII	65,9	80,4	64,4	103,7	122,5	111,3	131,5	123,4	126,4	120,1	125,7	121,0	164,9
IX	57,2	60,2	65,4	121,7	115,9	115,4	112,3	111,2	114,1	108,0	119,3	118,4	126,7
X	60,4	88,8	80,2	117,9	122,9	118,0	122,2	124,9	128,8	120,6	126,0	123,6	145,9
XI	62,4	66,7	68,7	104,3	121,6	114,1	111,4	123,5	128,3	118,1	125,2	128,0	102,0
XII	36,6	59,4	34,1	60,2	101,2	95,5	77,4	106,2	124,7	85,7	122,3	130,0	57,7

Lähde – Källa – Source: TK:n teollisuustilastotoimisto – SC:s byrå för industristatistik – Industrial Statistics Division of CSO

Toimiala — Näringgren — Industry													
	21 Kumi- ja muovi- ja tuotteiden valm. Tilv. av gummi- och plast- varor <i>Rubber and plastic products manuf.</i>	211 Kumi- tuotteiden valm. Tilv. av gummi- varor <i>Rubber products manuf.</i>	212 Muovi- tuotteiden valm. Tilv. av plast- varor <i>Plastic products manuf.</i>	22 Lasi-, savi-, ja kivi- tuotteiden valm. Tilv. av glas- - och stenpro- dukter <i>Glass, clay and stone products manuf.</i>	221 Lasin ja lasi- tuotteiden valm. Tilv. av glas och glas- varor <i>Glass and glass products manuf.</i>	222 Poslii- niittuott ja savi- astioiden valm. Tilv. av porslins- varor och lerkärl <i>Pottery, china and earthen- ware manuf.</i>	223-229 Muu lasi-, savi- ja kivituott. valm. Tilv. av andra glas-, ler- och stenpro- dukter <i>Other glass clay and stone products manuf.</i>	23 Metalli- en valm. Fram- ställ- ning av metaller <i>Basic metal indus- tries</i>	231 Raudan ja terä- sen valm. Fram- ställ- ning av järm och stål <i>Iron and steel manuf.</i>	232 Muiden kuin rauta- metalli- en valm. Framst. av icke järm- metaller <i>Non- ferrous metals manuf.</i>	233 Metalli- en valu Gjutting av metaller <i>Casting of metals</i>	24 Metalli- tuotteiden valm. Tilv. av metall- varor <i>Fabri- cated metal products manuf.</i>	25 Koneiden ja lait- teiden valm. Tilv. av maskiner <i>Machin- ery and equip- ment manuf.</i>
1986 ...	107,2	102,9	108,6	97,5	101,2	98,7	96,7	101,8	99,3	109,4	106,5	105,5	95,2
1987 ...	117,5	93,0	125,1	109,1	114,9	103,3	108,7	105,5	102,6	112,7	113,1	117,5	102,5
1988 ...	122,2	90,6	132,1	113,1	124,2	111,2	111,5	111,3	107,7	116,2	127,3	124,1	106,7
1989 ...	126,5	92,6	137,1	120,3	122,9	120,5	119,8	114,2	109,7	122,2	131,3	130,4	112,8
*1990 ...	123,5	93,5	132,8	117,2	116,3	112,4	117,7	117,8	111,9	135,4	128,6	121,6	112,9
*1990 I	122,9	99,2	130,3	130,1	147,5	146,2	125,8	120,1	108,6	142,5	161,3	132,3	105,7
II	124,9	96,9	133,5	115,6	122,1	114,9	114,6	114,8	108,6	125,4	139,0	128,6	115,1
III	140,8	109,4	150,5	131,1	144,8	130,5	128,9	128,4	119,1	142,1	168,1	140,5	116,4
IV	133,3	98,2	144,2	116,7	107,8	124,2	117,4	122,2	115,6	130,3	152,6	121,9	117,4
V	161,4	112,8	176,4	139,9	131,6	143,5	140,9	131,8	120,8	148,8	178,2	148,1	126,4
VI	140,4	92,1	155,4	122,6	125,3	97,1	124,5	119,1	111,0	131,3	153,2	136,6	122,0
VII	49,9	17,1	60,1	65,2	60,0	11,3	71,0	75,9	79,4	86,0	36,0	58,4	59,7
VIII	146,8	115,5	156,5	133,6	119,4	136,3	135,7	118,7	116,0	130,1	118,6	146,0	116,6
IX	140,4	104,5	151,5	129,6	133,2	121,8	129,8	123,8	118,3	135,8	141,1	135,9	112,6
X	137,5	105,5	147,4	142,8	133,1	143,1	144,3	127,0	121,4	142,0	140,0	155,7	128,4
XI	121,8	86,2	132,9	124,4	123,9	124,2	124,5	117,6	113,4	131,6	122,6	128,9	134,0
XII	90,9	53,0	102,7	79,1	94,7	71,6	77,2	108,0	114,5	107,8	64,9	110,4	108,0

Toimiala — Näringgren — Industry											Tehdasteollisuuden erikoisindeksit Special indices of manufacturing			
	251 Yleis- käyttön tark. koneiden valm. Tilv. av maskiner för uni- versellt bruk <i>General purpose machinery manuf.</i>	252 Erikois- koneiden valm. Tilv. av special- maskiner <i>Special purpose machin- ery manuf.</i>	26 Sähkö- tekn. tuott. ja inst- rumentt. valm. Tilv. av el- tekniska prod. o. instru- ment <i>Elec- trical products manuf.</i>	261-263 Sähkö- teknis- ten tuott. valm. Tilv. av el- tekniska pro- dukter <i>Elec- trical products manuf.</i>	264 Instru- mentt. ja hieno- mekaan. tuott. valm. Tilv. av instru- ment och finmekan. Instru- ments and fine- mechan- ical appar- atus <i>manuf.</i>	27 Kulku- neuvo- jen valm. Tilv. av trans- port- medel <i>Trans- port equip- ment manuf.</i>	271-272 Laivo- jen ja vapaa- ajan veneiden valm. Tilv. av Bygg- ande av fartyg o. fritids- båtar <i>Ship and pleasure and sporting boat building</i>	273,5,9 Muiden kulku- neuvo- jen valm. Tilv. av andra trans- port- medel <i>Manuf. of other trans- port equip- ment n.e.c.</i>	274 Auto- jen ja perä- vaunu- jen valm. Tilv. av bil- ar och släp- vagnar <i>Auto- mobile and trailer manuf.</i>	29 Muu valm. Övrig tilv. <i>Other manuf. indus- tries</i>	E Energia- ja vesi- huolto Energii- och vatten- försörj- ning <i>Energy and water supply</i>	14,15 Puu- ja papperi- teollisuus Trä- och pappers- industri <i>Manuf. of wood paper and paper products</i>	23-27 Metalli- teollisuus Metalli- industri <i>Manuf. of metal and metal products</i>	Muu tehdas- teollisuus Annan fabriks- industri <i>Other manuf. industries</i>
1986 ...	98,4	93,2	115,4	116,7	109,0	99,7	87,2	125,2	114,7	106,0	100,3	102,2	102,6	101,0
1987 ...	106,2	95,0	126,8	128,3	119,1	100,3	83,4	124,5	126,7	100,3	107,7	106,4	109,7	105,2
1988 ...	110,4	103,3	139,1	140,5	132,2	94,8	74,7	138,8	117,2	107,1	109,9	113,2	114,4	107,7
1989 ...	119,0	107,7	157,3	159,9	144,4	89,4	69,9	131,8	111,0	105,2	110,0	116,0	120,7	108,7
*1990 ...	122,3	105,7	158,9	163,2	137,4	81,7	59,5	142,6	98,7	96,9	112,0	114,3	119,0	106,3
*1990 I	118,3	98,6	169,6	176,2	136,7	98,2	74,2	148,8	125,9	133,4	144,9	120,5	123,6	112,8
II	124,5	108,6	155,4	161,7	123,7	88,3	66,4	153,8	101,8	124,9	121,1	115,2	120,7	104,7
III	128,5	106,7	167,9	176,5	125,1	93,9	68,0	152,1	121,4	123,4	124,9	125,7	128,2	116,9
IV	110,9	125,2	157,2	169,3	96,7	82,4	60,9	130,0	105,7	97,4	112,6	115,9	120,9	107,2
V	143,3	112,0	188,7	197,3	145,5	102,4	72,8	188,0	122,6	127,2	104,0	124,6	139,1	124,8
VI	131,1	112,5	192,7	191,3	200,0	85,9	60,2	153,7	107,1	111,7	90,3	112,2	132,4	106,5
VII	62,0	57,3	76,0	75,0	81,0	24,8	18,2	58,3	20,4	17,6	91,4	96,5	58,8	74,3
VIII	122,0	109,2	165,8	162,1	184,4	89,0	61,0	159,3	114,4	139,3	91,4	117,6	126,4	116,9
IX	120,5	102,9	158,0	156,8	163,8	90,3	65,3	157,2	110,8	124,5	96,8	117,4	122,9	110,6
X	139,4	119,8	177,8	182,0	156,9	108,0	78,3	187,8	131,7	143,3	111,5	121,6	138,8	118,4
XI	135,4	135,0	173,2	184,3	117,5	93,0	73,9	141,6	109,9	138,8	127,8	117,1	132,4	113,2
XII	107,9	111,8	147,8	141,7	178,0	69,1	48,4	152,7	68,6	79,5	135,7	90,5	109,9	89,2

120. Eräät tärkeimmät teollisuustuotteet, 1986-1988
Vissa viktigare industriprodukter, 1986-1988
Certain important products of industry, 1986-1988

Nro ¹⁾ Nr ¹⁾ No. ¹⁾	Tuotteet Products	Mitta- yksikkö Måttenhet Unit	1986	1987	1988	Produkter
	<i>Eläintuotteet - Animal products</i>					<i>Animaliska produkter</i>
02.01/08	Liha (teurastettu) - <i>Meat (slaughtered)</i>	1 000 t	419	446	415	Kött (slaktat)
04.02.1000/290	Maitojauhe - <i>Milk powder</i>	t	79 168	75 762	53 945	Mjölkpulver
04.05.0000	Meijerivoi - <i>Dairy butter</i>	»	71 724	71 092	61 891	Mejerismör
04.06	Juusto - <i>Cheese</i>	»	115 537	117 028	131 888	Ost
16.01	Makkaravalmisteet - <i>Sausages</i>	»	143 418	137 400	138 866	Korvfabrikat
	<i>Mylly- ja leipomatuotteet - Milling industry and bakery products</i>					<i>Kvarn- o. bakeriprodukter</i>
11.01.000A/C	Vehnäjauhot - <i>Wheat flour</i>	»	226 834	225 229	219 950	Vetemjöl
11.02.100	Ruisjauhot - <i>Meal and flour of rye</i>	»	83 286	81 692	61 988	Rågmjöl
11.07	Maltaat - <i>Malt</i>	»	93 020	81 795	88 196	Malt
19.05	Leipomatuotteet - <i>Bakery products</i>	»	281 144	280 255	281 709	Bakeriprodukter
	<i>Sokeri ja makeisvalmisteet - Sugar and sugar preparations</i>					<i>Socker o. sötsaksprodukter</i>
17.01.1100/9190, 990B, D, F	Raakasokeri ja suoraan juurikkaista valmistettu sokeri - <i>Unrefined sugar and sugar prepared direct from sugar beets</i>	»	119 028	71 562	111 532	Råsocker samt socker berett direkt av sockerbetor
17.01.990	Valmista sokeria kaikkiaan - <i>Finished sugar, total</i>	»	224 416	183 577	224 998	Färdigt socker inalles
17.04.1000/903 909D/Z	Makeisvalmisteet, kaakaota sisältämättömät, pl. tahnat ym. paljousvalmisteena - <i>Sugar confectionery, not cont. cocoa, excl. pastes in bulk</i>	»	18 754	20 277	22 630	Sötsaksprodukter, icke inneh. kakao, exkl. massor o.d. i bulk
18.06.2000, 3100/900B	Suklaa ja suklaakonvehdit - <i>Chocolate and chocolate confectionery</i>	»	23 073	25 216	27 030	Choklad o. chokladkonfekt
	<i>Erilaiset ravintovalmisteet - Miscellaneous food preparations</i>					<i>Diverse näringspreparat</i>
09.01.210, 2200	Paahdettu kahvi - <i>Coffee, roasted</i>	»	42 726	47 058	40 729	Rostat kaffe
15.17.100, 9010	Margariini - <i>Margarine</i>	»	35 256	38 588	35 804	Margarin
20.07	Marmeladi, soseet ja hillot - <i>Marmalade, fruit purée and jams</i>	»	18 135	19 449	19 773	Marmelad, mos o. sylt
	<i>Rehut - Feeding-stuff</i>					<i>Foder</i>
11.01.000A:11.02.100A, 200A, 300A, 900A, 900C, 900E, 23.02	Leseet ja rehujauhot - <i>Bran and ground feed</i>	»	125 749	121 422	109 210	Kli o. fodermjöl
23.09	Valmistettu rehu - <i>Prepared animal fodder</i>	»	1 807 555	1 901 939	1 954 554	Beredda fodermedel
	<i>Juomat - Beverages</i>	1 000 l				<i>Drycker</i>
22.01.100A, 100B; 22.02	Virvoitusjuomat - <i>Refreshing drinks</i>	»	233 334	211 410	228 662	Läskedrycker
22.03	Mallasjuomat - <i>Malt beverages</i>	»	330 632	344 907	374 920	Maltdrycker
22.04/05; 22.06. 001C, 001E, 0091/0099; 22.08.909C	Viinit yms. miedot väkijuomat ²⁾ - <i>Wines etc.²⁾</i>	»	40 056	37 978	31 453	Vin o.d. svaga alkohol-drycker ²⁾
22.08.5011, 5029, 903	Viina ³⁾ - <i>Brandy³⁾</i>	»	33 334	36 164	34 571	Brännvin ³⁾
4)	Muut väkevät juomat - <i>Other spirits</i>	»	13 273	13 879	10 462	Andra starka drycker
	<i>Tupakkavalm. - Tobacco manufact.</i>					<i>Tobaksprodukter</i>
24.02.1010, 1090	Sikarit ⁵⁾ - <i>Cigars⁵⁾</i>	(1 000 000	61	64	60	Cigarrer ⁵⁾
24.02.201A/209C	Savukkeet - <i>Cigarettes</i>	kpl-st-pc	8 540	9 061	9 619	Cigaretter
24.03.1000	Piippu- ja savuketupakka - <i>Pipe tobacco</i>	t	706	706	640	Pip- o. cigarrettabak

Nro ¹⁾ Nr ¹⁾ No. ¹⁾	Tuotteet Products	Mitta- yksikkö Måttenhet Unit	1986	1987	1988	Produkter
	<i>Kivennäisaineet - Minerals</i>					<i>Mineralämnen</i>
25.02.000D	Rikkirikaste - Sulphur concentrates	t	546 782	621 050	614 939	Svavelkoncentrat
25.21.000A	Kalkkikivi - Limestone	»	2 875 539	3 017 950	3 211 258	Kalksten
25.22.100A/100Z	Kalkki, sammuttamaton - Quicklime	»	212 297	225 480	243 069	Kalk, osläckat
25.23	Sementti - Cement	»	1 495 411	1 579 284	1 618 509	Cement
	<i>Malmi - Metallic ores</i>					<i>Malmer</i>
26.01.000D	Rautarikaste - Iron concentrates	»	643 000	648 000	555 550	Järnkoncentrat
26.03.000D	Kuparirikaste - Copper concentrates	»	111 916	85 568	60 913	Kopparkoncentrat
27.16	Sähköenergia - Electric energy	milj. kWh	48 306	52 564	53 066	Elektrisk energi
	<i>Kemialliset alkuaineet ja yhdisteet - Chemical elements and compounds</i>					<i>Kemiska grundämnen och fören.</i>
28.01.1000	Kloori - Chlorine, 100 %	t	189 151	203 023	191 024	Klor, 100 %
28.07.0000	Rikkihappo - Sulphuric acid	»	1 099 871	1 099 312	1 178 974	Svavelsyra
28.14	Ammoniikki - Ammonia, 100 %	»	86 384	58 944	52 534	Ammoniak, 100 %
28.15.1100, 1200	Natriumhydroksidi (kaustinen sooda), kui- vapainoa - Caustic soda, dry weight	»	222 105	233 180	229 385	Natriumhydroxid (kaustisk soda), torrsvikt
	<i>Lannoitteet - Fertilizers</i>					<i>Gödselämnen</i>
28.34; 31.02.5000, 900A	Salpietari - Saltpeter	»	167 836	165 426	75 019	Salpeter
31.03.1000, ; 31.05. 100C	Superfosfaatti - Superphosphate	»	30 123	10 067	1 018	Superfosfat
31.05.100E,200/ 9000	Lannoiteseokset - Mixed fertilizers	»	1 562 954	1 691 414	1 683 679	Konstgödselblandningar
	<i>Pesuaineet - Cleansing preparations</i>					<i>Tvättmedel</i>
34.01	Saippua ja suopa - Soap	»	6 277	6 284	7 447	Tvål o. såpa
34.02	Pinta-aktiiviset valmisteet ja pesuvalmis- teet - Surface-active and washing pre- parations	»	75 451	75 417	81 939	Ytaktiva preparat o. tvättmedel
	<i>Puuvalmisteet - Wood manufactures</i>					<i>Varor av trä</i>
44.07	Sahatavara ⁶⁾ - Timber, sawn ⁶⁾	1 000 k-m ³	6 772	6 936	7 911	Sågvirke ⁶⁾
44.01.210A, 220A	Teollisuushake - Chips for industry	» k-m ³	6 000	6 092	3 920	Industrifliis
	<i>Paperimassa - Pulp</i>					<i>Pappersmassa</i>
47.01.0000	Puuhioke - Mechanical wood pulp	t	2 666 588	2 950 652	3 128 585	Trämassa
47.05.0000	Puolikem. puumassa - Semichemical wood pulp	»	190 603	190 123	478 405	Halvkemisk massa av ved
47.04	Sulfiittiselluloosa - Sulphite wood pulp	»	102 680	100 202	44 214	Sulfitcellulosa
47.03	Sulfaattiselluloosa - Sulphate wood pulp	»	4 226 714	4 513 507	5 234 203	Sulfatcellulosa
47.02.0000	Dissolvingselluloosa - Dissolving wood pulp	»	153 623	221 214	206 398	Dissolvingcellulosa
	<i>Paperi, pahvi ja niistä tehdyt valmisteet - Paper, paperboard and manufactures thereof</i>					<i>Papper, papp och av dem tillverkade fabrikat</i>
48.01.0000	Sanomalehtipaperi - Newsprint paper	t	1 451 951	1 374 362	1 444 335	Tidningspapper
48.02	Kirjoitus- ja painopaperi - Printing and writing paper	»	2 868 712	3 124 888	2 519 995	Skriv- o. tryckpapper
48.04	Voimapaperi ja voimapahvi - Kraft paper and paperboard	»	897 833	953 580	942 487	Kraftpapper och -papp
44.11	Puukuitulevyt - Fibreboards	t	110 344	118 818	111 005	Träfiberplattor
48.19.3000	Paperisäkit - Paper sacks	»	120 790	102 279	99 194	Papperssäckar
	<i>Kuidut, langat ja kankaat ⁷⁾ - Fibres, tex- tile yarn and fabrics ⁷⁾</i>					<i>Fibrer, garn och tyger ⁷⁾</i>
54.01.1010/1020; 54.02	Lanka synteetikuitufilamenteista - Yarn of synthetic filaments	t	3 643	3 890	3 277	Garn av syntetfilament
51.06/07; 51.09. 1000	Villalanka - Wool yarn	»	1 224	1 080	797	Ullgarn

120. (jatk. - forts. - cont.)

Nro ¹⁾ Nr ¹⁾ No. ¹⁾	Tuotteet Products	Mitta- yksikkö Måttenhets Unit	1986	1987	1988	Produkter
52.04/52.07	Puuvillalanka - Cotton yarn	»	5 361	5 956	4 602	Bomullsgarn
55.04	Raionvilla - Rayon yarn	»	55 433	56 491	65 173	Rayonull
55.08. 1010/1020; 55.09; 55.11.1000/2000	Lanka synteettikatkokuiduista - Yarn of synthetic staple fibres	»	2 656	1 801	1 118	Garn av syntetstapelfibrer
55.08. 2000; 55.10, 55. 3000	Lanka muuntokatkokuiduista - Yarn of artificial staple fibres	»	177	164	194	Garn av regenatstapelfibrer
51.11/12	Villakankaat - Woven fabrics of wool	»	1 112	425	236	Ylletyger
52.09/12	Puuvillakankaat - Woven cotton fabrics	»	9 499	9 787	7 955	Bomullstyger
55.12./15	Kankaat synteettikatkokuiduista - Yarn of synthetic staple fibres	»	1 074	930	1 112	Tyger av syntetstapelfibrer
55.16.	Kankaat muuntokatkokuiduista - Yarn of artificial staple fibres	»	271	471	352	Tyger av regenats-tapelfibrer
	<i>Jalkineet - Footwear</i>					<i>Skodon</i>
64.01/02	Kumi- tai muovipohjin ja -päällyksin - With soles and uppers of rubber or plastic material	1 000 paria-par	1 661	1 517	1 350	Med sulor o. överdelar av gummi l. plast
64.03./04	Nahka- tai tekonahkapohjin sekä kumi- tai muovipohjin, 64.01/02:een kuulumattomat - With soles of leather; with soles of rubber or plast. material, excl. 64.01/02	»	9 225	8 876	7 366	Med sulor av läder samt med sulor av gummi l. plast, ej hänförliga till 64.01/02
64.05.	Muut - Other	»	71	66	72	Andra
	<i>Metallia sisältämättömät kivennäisvalmisteet - Non-metallic mineral manufactures</i>					<i>Icke metallhaltiga mineral-fabrikat</i>
69.04.1000	Rakennustiilet - Building bricks	1 000 000 kpl-st-pc	119	107	123	Murtegel
70.04	Ikkunalasi - Window glass	1 000 m ²	..	38	53	Fönsterglas
	<i>Rauta ja teräs - Iron and steel</i>					<i>Järn och stål</i>
⁸⁾	Raakarauta - Pig iron	1 000 t	1 977	2 063	2 173	Råjärn
⁸⁾	Raakeräs - Crude steel	»	2 586	2 669	2 798	Råstål
⁸⁾	Kuumavalsatut valssaus tuotteet - Hot-rolled prod.	1 000 t	1 996	2 024	2 397	Varmvalsade valsprod.
72.13. 1000, 72.14. 2000	Betoniteräs - Reinforcing steel	t	141 227	143 744	137 255	Betongstål
72.13. 2000/5000; 72.21. 0000 72.27. 1000/9000	Valssilanka - Rolled wire	»	141 942	128 665	178 732	Valstråd
	<i>Muut metallit - Nonferrous metals</i>					<i>Andra metaller</i>
74.03.1100	Katodikupari - Electrolytic copper	t	64 235	59 538	55 846	Katodkoppar
75.02	»	16 243	17 689	16 343	Nickel, obearbetad
79.01.1100/1200	Sinkki, seostamaton - Zinc, non-alloyed	»	138 841	158 831	149 758	Zink, olegerat
	<i>Koneet ja laitteet - Machinery and apparatus</i>					<i>Maskiner och apparater</i>
84.33.5100	Leikkuupuumurit - Harvester combines	kpl-st-pc	1 186	895	1 395	Skördetröskor
85.28.1010/1090	Väritelevisiot - Colourvision	»	587 120	617 138	523 973	Färgtelevisioner
84.28.1000	Henkilö- ja tavarahissit - Lifts for lifting goods and persons	»	2 753	2 825	3 073	Person- och varuhissar
84.29.5100/5900	Kaivinkoneet ja kauhakuormaajat - Mechanical shovels, excavators and shovel loaders	»	617	788	1 459	Grävmaskiner och skop-lastare

Nro ¹⁾ Nr ¹⁾ No. ¹⁾	Tuotteet Products	Mitta- yksikkö Måttenhet Unit	1986	1987	1988	Produkter
	<i>Kuljetusvälineet - Transport equipment</i>					<i>Transportmedel</i>
86.01/02	Veturit - <i>Rail locomotives</i>	»	2	8	2	Lok
87.01	Traktorit - <i>Tractors</i>	»	6 074	4 525	5 713	Traktorer
87.03.2100/3000	Henkilöautot - <i>Cars</i>	»	42 591	46 159	42 534	Personbilar
87.11	Moottoripyörät ja mopedit - <i>Motor- cycles and mopeds</i>	»	4 890	4 867	5 763	Motorcyklar o. mopeder
87.12	Polkupyörät - <i>Cycles</i>	»	162 380	194 895	200 175	Cyklar

¹⁾ Tunnuksen kuusi ensimmäistä numeroa ovat yhteisiä HS-nimikkeistölle, tullitariffille ja teollisuustilastolle. Niitä seuraava tarkennus 2-numeroisena vastaa tullitariffin alajaotusta ja kirjainloppuisena teollisuustilaston alajaotusta - De sex första siffrorna i beteckningen är gemensamma för HS-nomenklaturen, tulltariffen och industristatistiken. Den följande preciseringen motsvarar som tråssiffrig tulltariffens underindelning och då den slutar på bokstav motsvarar den industristatistikens underindelning - *The first six digits of the code are the same in the HS nomenclature, the customs tariff and industrial statistics. In the extension code that follows, the two digits correspond to the subdivision in the customs tariff and the letters to that in industrial statistics.*

²⁾ Ml. long drink - Inkl. long drink - *Incl. long drinks.*

³⁾ Ml. genever ja gini - Inkl. genever och gin - *Incl. genever and gin.*

⁴⁾ 22.08. 2010/4090, 902, 909A, 909B, 909Z, 9099.

⁵⁾ Ml. pienoissikarit - Inkl. cigariller - *Incl. cigarillos.*

⁶⁾ Höyläämätön. Ml. piensahojen tuotanto - Öhyvlad. Inkl. produktion av småsågar - *Unplaned. Incl. production of small sawmills.*

⁷⁾ Pl. vain värjätty, painettu, valkaistu, käherretty, viimeistely, merseroitu tms. - Exkl. endast färgad, tryckt, blekt, kräpperad, appreterad, merceriserad o.d. - *Excl. only dyed, printed, bleached, creped, finished, mercerised etc.*

⁸⁾ Lähde - Källa - *Source:* Suomen Metalliteollisuuden Keskusliitto - Finlands Metallindustris Centralförbund.

Lähde - Källa - *Source:* TK:n teollisuustilastointo - SC:s byrå för industristatistik - *Industrial Statistics Division of CSO*

121. Teollisuustoiminta lääneittäin sekä eniten teollistuneet kunnat, 1989
Industriverksamheten länsvis samt de mest industrialiserade kommunerna, 1989
Industrial activity by province and the most industrialized municipalities, 1989

	Teollisuuden - Industrins - In industry		Lääni tai kunta Län eller kommun Province or municipality	Teollisuuden - Industrins - In industry	
	työn- tekijöitä arbets- tagare wage earners	jalostusarvo förädlings- värde value added 1 000 mk		työn- tekijöitä arbets- tagare wage earners	jalostusarvo förädlings- värde value added 1 000 mk
	per 1 000 as. - inv. - inh.			per 1 000 as. - inv. - inh.	
Koko maa - Hela landet - Total . . .	67	24 254			
<i>Lääni - Län - Province</i>			<i>Lääni - Län - Province</i>		
Uudenmaan - Nylands	54	23 582	P.-Karjalan - N. Karelen	49	13 192
Turun-Porin - Åbo-Björneborgs	85	27 907	Kuopion - Kuopio	53	19 031
Ahvenanmaa - Åland	34	15 298	K.-Suomen - M. Finlands	69	26 494
Hämeen - Tavastehus	93	27 782	Vaasan - Vasa	68	21 260
Kymen - Kymmene	81	34 984	Oulun - Uleåborgs	55	21 494
Mikkelin - S:t Michels	60	14 558	Lapin - Lapplands	44	22 218
<i>Kunta - Kommun - Municipality</i>			<i>Kunta - Kommun - Municipality</i>		
Sahalahti	292	86 527	Muurla	105	28 533
Kaskinen - Kaskö	252	314 968	Pori - Björneborg	105	35 357
Peräseinäjoki	246	56 788	Rautjärvi	104	36 141
Raahe - Brahestad	214	93 367	Eno	102	42 006
Uusikaupunki - Nystad	208	72 281	Vaasa - Vasa	102	37 403
Pyhäntä	196	52 524	Kuorevesi	101	32 482
Vuolijoki	175	43 495	Keitele	101	17 886
Salo	174	52 019	Ristiina	101	19 243
Nastola	173	48 975	Porvoo - Borgå	100	42 587
Mänttä	153	47 476	Kärkölä	99	26 172
Forssa	151	50 478	Kalvola	99	23 050
Harjavalta	151	84 291	Parkano	98	15 304
Äetsä	151	43 743	Juupajoki	98	7 280
Äänekoski	149	89 014	Hämeenlinna - Tavastehus	97	35 089
Nokia	146	45 000	Ruotsinpyhtää - Strömfors	97	28 124
Kuusankoski	146	73 613	Kurikka	96	21 285
Eura	142	38 360	Lohja - Lojo	96	30 112
Rauma - Raumo	142	47 827	Kiukainen	94	15 053
Hanko - Hangö	141	45 451	Aura	94	27 014
Pohja - Pojo	140	39 945	Tampere - Tammerfors	93	28 552
Pietarsaari - Jakobstad	140	63 107	Lappeenranta - Villmanstrand	92	37 364
Säkylä	139	27 167	Turku - Åbo	92	27 552
Heinolan mlk. - Heinola lk.	139	52 643	Ruovesi	91	16 160
Anjalankoski	135	58 998	Kotka	89	32 706
Heinola	134	38 827	Kaarina - S:t Karins	89	31 892
Valkeakoski	133	47 996	Pedersöre	88	17 402
Toijala	131	27 995	Kannus	87	23 914
Säynätsalo	129	38 648	litti	87	25 500
Pertteli	126	27 982	Tuulos	87	18 693
Imatra	125	68 571	Vammala	87	17 834
Kemi	125	61 603	Kokkola - Karleby	87	37 568
Viiala	123	17 282	Lappi	86	20 705
Varkaus	122	65 669	Kauhajoki	86	20 117
Kempele	122	25 101	Jyväskylä	86	35 386
Pomarkku - Pärnäs	121	20 072	Kruunupyö - Kronoby	85	18 865
Jämsä	119	47 205	Kustavi - Gustavs	84	16 910
Humpplila	118	29 980	Kankaanpää	84	18 237
Joutseno	117	71 899	Multia	84	14 297
Suolahti	117	26 075	Jurva	84	15 332
Dragsfjärd	117	29 341	Hollola	83	19 198
Ylihärmä	116	24 916	Naantali - Nådendal	83	106 768
Janakkala	115	45 012	Riihimäki	83	23 426
Loimaa	115	28 195	Karkkila - Högfors	83	22 161
Lohjan kunta - Lojo kommun	114	40 003	Vihanti	82	43 807
Tammisaari - Ekenäs	113	36 355	Tornio - Torneå	82	52 938
Lahti - Lahtis	112	33 005	Mikkeli - S:t Michel	82	17 781
Vilppula	111	46 355	Urjala	80	18 583
Jämsänkoski	111	54 933	Vimpeli	79	40 295
Porvoon mlk. - Borgå lk.	111	154 189	Hyvinkää - Hyvinge	78	26 632
Loviisa - Lovisa	109	42 976	Merikarvia - Sastmola	77	16 075

Lähde - Källa - Source: TK:n teollisuustilastotoimisto - SC:s byrå för industristatistik - Industrial Statistics Division of CSO

122. Talonrakentamisen volyymi-indeksi, 1984–1990
Volymindex för husbyggnadet, 1984–1990
Volume index of house construction, 1984–1990

Vuonna År Year	Kaikki rakennukset Alla byggnader All buildings	Asuinrakennukset Bostadsbyggnader Residential buildings	Myymlä-, maj- ja ravits. rak. Butiiks-, in-kvart.- och bespisningsbyggnader Shop, accommodation and restaurant buildings	Hoitoalan rakennukset Vårdbyggnader Institutional buildings	Toimisto- ja hallinto-rakennukset Kontors- och förvaltningsbyggnader Office buildings	Kokoontu-misrakennus- nukset Byggnader för sam-lingslokaler Buildings for assembly	Opetus-rakennukset Under-visningsbyggnader Educational buildings	Teollisuus-rakennukset Industri-byggnader Industrial buildings	Varasto-rakennukset Lagerbyggnader Ware-houses	Maa-, metsä- ja kalatalous-rakennukset Byggnader för jordbruk, skogsbruk och fiske Buildings in agriculture, forestry and fisheries	Liikenteen ja muut rakennukset Trafik- och övriga byggnader Transport service and other buildings
----------------------	---	---	---	---	---	---	--	--	--	---	---

Uudisrakentaminen – Nybyggnad – Newbuilding construction 1985 = 100

1984	101,8	104,1	93,9	106,2	91,0	112,0	75,7	112,8	112,5	98,7	95,0
1985	100,0	100,0	100,0	100,0	100,0	100,0	100,0	100,0	100,0	100,0	100,0
1986	94,0	88,3	110,4	86,1	98,5	124,7	92,8	99,8	88,4	103,2	92,9
1987	95,6	89,0	122,6	113,0	101,2	110,4	88,2	101,0	88,6	95,2	95,8
1988	108,6	106,0	128,3	136,4	93,6	157,9	85,9	113,4	88,9	87,8	110,3
1989	130,3	132,9	170,8	126,1	89,3	129,3	86,5	137,6	129,7	85,9	153,9
1990	127,3	124,8	146,9	125,5	105,6	106,3	95,7	161,6	141,3	94,1	141,6

Perusparantaminen – Ombyggnad – Rebuilding construction 1985 = 100

1984	101,5	99,7	96,8	98,7	104,7	124,7	83,3	122,1	116,3	107,7	113,9
1985	100,0	100,0	100,0	100,0	100,0	100,0	100,0	100,0	100,0	100,0	100,0
1986	100,7	98,2	89,3	98,2	109,0	117,3	121,2	99,8	118,5	94,5	103,2
1987	98,9	96,1	110,7	82,3	102,3	107,5	132,8	98,9	81,0	88,5	104,7
1988	106,7	105,2	123,1	106,0	106,1	118,2	110,0	110,0	126,8	84,9	99,4
1989	99,0	102,7	113,3	79,7	88,0	90,9	81,6	100,4	115,0	92,1	106,0
1990	92,3	93,5	105,8	83,1	80,3	91,4	86,4	87,4	109,1	94,2	108,9

Lähde – Källa – Source: Rakentaminen: Talonrakennustilasto (TK); TK:n teollisuustilastotoimisto – Byggnadet: Husbyggnadsstatistik (SC); SC:s byrå för industristatistik – Housing construction: Building construction statistics (CSO); Industrial Statistics Division of (CSO)

123. Talonrakentamisen arvo, 1984–1990
Värdet av husbyggnadet, 1984–1990
Value of house construction, 1984–1990

Vuonna År Year	Kaikki rakennukset Alla byggnader All buildings	Asuinrakennukset Bostadsbyggnader Residential buildings	Myymlä-, maj- ja ravits. rak. Butiiks-, in-kvart.- och bespisningsbyggnader Shop, accommodation and restaurant buildings	Hoitoalan rakennukset Vårdbyggnader Institutional buildings	Toimisto- ja hallinto-rakennukset Kontors- och förvaltningsbyggnader Office buildings	Kokoontu-misrakennus- nukset Byggnader för sam-lingslokaler Buildings for assembly	Opetus-rakennukset Under-visningsbyggnader Educational buildings	Teollisuus-rakennukset Industri-byggnader Industrial buildings	Varasto-rakennukset Lagerbyggnader Ware-houses	Maa-, metsä- ja kalatalous-rakennukset Byggnader för jordbruk, skogsbruk och fiske Buildings in agriculture, forestry and fisheries	Liikenteen ja muut rakennukset Trafik- och övriga byggnader Transport service and other buildings
----------------------	---	---	---	---	---	---	--	--	--	---	---

1 000 000 mk

Uudisrakentaminen – Nybyggnad – Newbuilding construction

1984	30 862	15 679	1 874	1 219	1 847	1 203	1 011	3 357	991	1 241	2 440
1985	32 733	16 375	2 142	1 230	2 207	1 152	1 431	3 198	943	1 309	2 747
1986	32 318	15 212	2 485	1 111	2 281	1 509	1 396	3 356	878	1 399	2 691
1987	34 886	16 320	2 920	1 550	2 483	1 417	1 404	3 592	932	1 336	2 934
1988	42 782	21 064	3 296	2 011	2 460	2 186	1 470	4 347	1 002	1 298	3 648
1989	56 094	28 820	4 796	2 037	2 583	1 951	1 619	5 759	1 607	1 364	5 558
1990	59 488	29 450	4 462	2 198	3 309	1 745	1 946	7 349	1 898	1 595	5 537

Perusparantaminen – Ombyggnad – Rebuilding construction

1984	5 850	3 536	296	366	429	208	273	357	56	155	175
1985	6 181	3 805	328	399	439	179	351	314	52	150	165
1986	6 524	3 919	307	410	502	220	447	329	65	147	179
1987	6 837	4 099	406	366	501	215	521	347	47	142	193
1988	7 939	4 842	484	506	558	253	462	414	79	144	196
1989	8 013	5 144	484	414	503	212	373	411	78	167	228
1990	7 994	5 011	483	462	491	228	423	382	79	183	251

Lähde – Källa – Source: Rakentaminen: Talonrakennustilasto (TK); TK:n teollisuustilastotoimisto – Byggnadet: Husbyggnadsstatistik (SC); SC:s byrå för industristatistik – Housing construction: Building construction statistics (CSO); Industrial Statistics Division of (CSO)

124. Uudisrakentaminen, 1980–1990 – Nybyggandet, 1980–1990 – *Newbuilding construction, 1980–1990*

Yuonna Ar Year	Kaikki raken- nukset Alla byggnader <i>All buildings</i>	Asuinraken- nukset Bostads- byggnader <i>Residential buildings</i>	Mymälä-, maj- ja ravits. rak. Butiks-, in- kvart- och bespinnings- byggnader <i>Shop, accom- modation and res- taurant buildings</i>	Hoitoalan ra- kennukset Vårdbyggnader <i>Institutional buildings</i>	Toimisto- ja hallintora- kennukset Kontors- och förvalt- ningsbyggnader <i>Office buildings</i>	Kokoontu- misraken- nukset Byggnader för sam- lingslokaler <i>Buildings for assembly</i>	Opetusra- kennukset Undervis- ningsbyggnader <i>Educational buildings</i>	Teollisuusra- kennukset Industri- byggnader <i>Industrial buildings</i>	Varastora- kennukset Lagerbyggnader <i>Ware- houses</i>	Maa-, met- sä- ja kalatalous- rakenukset Byggnader för jordbruk, skogsbruk och fiske <i>Buildings in agriculture, forestry and fisheries</i>	Liikenteen ja muut ra- kennukset Trafik- och övriga byggnader <i>Transport service and other buildings</i>
Tilavuus – Kubikinehäll – <i>Cubic capacity, 1 000 000 m³</i>											
Myönnetty rakennuslupa – Beviljade byggnadslov – <i>Granted building permits</i>											
1980	50,53	20,71	2,28	0,99	1,58	1,44	1,12	9,16	4,67	5,49	3,09
1981	44,73	18,76	1,42	0,96	1,40	0,91	0,88	7,70	4,13	5,78	3,00
1982 ¹⁾	52,17	19,30	2,55	1,09	2,29	1,19	1,22	9,43	4,85	6,73	3,52
1983	51,78	19,66	2,73	1,02	1,94	1,63	1,00	9,65	4,02	6,44	3,69
1984	49,68	19,92	3,17	0,89	2,09	0,92	1,34	7,66	4,52	5,65	3,51
1985	48,17	18,17	3,10	0,74	2,46	1,45	1,23	7,34	3,62	6,70	3,36
1986	48,02	16,93	3,43	1,20	2,74	1,60	1,18	7,68	3,45	6,23	3,59
1987	48,22	17,18	3,21	1,15	1,94	1,71	1,43	7,53	4,10	6,14	3,83
1988	57,45	22,71	4,33	0,93	2,43	1,74	1,28	9,52	4,41	5,43	4,67
1989	71,97	28,35	5,88	1,35	2,95	1,66	1,25	13,71	5,42	5,02	6,37
1990	60,57	22,37	3,73	1,23	2,79	1,71	1,10	11,95	5,42	5,36	4,90
Aloitettu uudisrakentaminen – Påbörjade nybyggnader – <i>Buildings started</i>											
1980	45,57	18,62	1,82	0,87	1,63	1,29	0,76	8,11	4,76	5,10	2,44
1981	39,72	17,87	1,12	0,84	0,75	0,82	1,02	6,85	3,08	5,02	2,35
1982 ¹⁾	48,07	18,35	2,28	0,91	2,43	1,20	1,31	8,21	4,29	6,10	2,98
1983	48,59	18,65	2,49	1,22	1,72	1,53	0,94	9,50	3,81	5,63	3,09
1984	45,70	18,48	2,54	0,78	1,94	1,01	1,31	7,03	4,37	5,05	3,17
1985	42,47	16,19	2,79	0,67	2,49	1,39	1,19	6,26	2,96	5,78	2,75
1986	43,17	15,45	3,28	0,91	2,25	1,26	1,08	7,24	3,13	5,61	2,97
1987	42,71	15,47	2,66	1,23	1,94	1,70	1,32	6,44	3,39	5,31	3,23
1988	50,92	21,01	3,75	1,04	1,77	1,68	1,00	8,64	3,41	4,84	3,77
1989	61,73	24,86	5,45	1,24	2,41	1,20	1,32	9,68	5,42	4,67	5,48
1990	51,09	19,56	2,49	1,19	2,16	0,92	1,12	10,08	4,78	4,66	4,12
Keskeneräinen uudisrakentaminen – Pågående nybyggnader – <i>Buildings under construction</i>											
1980	49,83	19,36	1,88	0,92	2,64	1,51	0,96	9,51	3,29	6,35	3,15
1981	47,17	19,43	1,09	0,97	1,71	1,19	0,94	8,67	3,17	6,65	3,31
1982 ¹⁾	50,32	19,43	2,07	1,07	2,90	1,26	1,41	8,40	3,60	6,73	3,45
1983	51,44	19,58	2,36	1,27	2,89	1,65	1,01	9,58	3,20	6,44	3,45
1984	52,13	20,10	2,60	1,29	2,55	1,53	1,33	8,87	3,79	6,27	3,81
1985	49,64	18,81	2,84	0,95	2,92	1,58	1,40	6,84	3,66	7,08	3,57
1986	52,27	19,08	3,64	1,19	3,28	1,34	1,17	8,21	3,22	7,55	3,59
1987	52,64	19,24	3,42	1,45	2,89	1,83	1,32	7,39	3,18	7,82	4,12
1988	59,95	23,79	3,79	1,33	2,25	1,90	1,22	9,34	3,46	7,91	4,95
1989	72,79	28,46	5,70	1,45	2,71	1,78	1,40	11,04	5,29	8,04	6,92
1990	65,52	23,99	4,03	1,60	3,11	1,28	1,39	12,72	3,79	7,59	6,03
Valmistuneet rakennukset – Färdigställda byggnader – <i>Completed buildings</i>											
1980	42,77	18,04	1,93	0,73	1,06	1,35	1,18	7,12	3,83	4,82	2,03
1981	41,22	17,20	1,97	0,83	1,63	1,14	1,04	7,52	3,23	4,39	2,14
1982 ¹⁾	43,74	18,00	1,34	0,76	1,10	1,05	0,86	8,19	3,71	6,02	2,69
1983	47,37	18,43	2,21	1,01	1,86	1,21	1,33	8,05	4,20	5,92	3,14
1984	44,24	17,66	2,30	0,76	2,43	1,07	1,00	7,27	3,76	5,13	2,85
1985	44,74	17,41	2,64	1,00	2,09	1,28	1,09	8,13	3,11	4,93	3,05
1986	40,36	15,29	2,41	0,68	1,92	1,48	1,36	5,75	3,42	5,09	2,95
1987	41,75	15,35	2,84	1,00	2,28	1,15	1,19	6,84	3,22	5,06	2,81
1988	43,00	16,31	3,19	1,17	2,48	1,43	1,10	6,54	3,12	4,72	2,95
1989	48,54	20,06	3,56	1,10	1,76	1,36	1,14	7,89	3,66	4,41	3,61
1990	57,20	23,15	4,04	1,14	1,84	1,42	1,14	8,66	5,89	4,91	5,01

¹⁾ Vuodesta 1982 Väestörekisterikeskuksen tietoja – Fr.o.m. 1982 är uppgifterna ur det Centrala befolkningsregistret – *Since 1982 the data are from the Central Register of Population.*

125. Rakennuskustannusindeksi – Byggnadskostnadsindex – Building cost index

1990 = 100

Vuosi ja kuukausi År och månad Year and month	Kokonaisindeksi – Totalindex – Total index				Talotyyppiokohtaiset indeksit – Index efter hustyp – Indices according to type of building					
	Yhteensä Summa Total	Työpanokset Arbete Labour	Tarvikepanokset Material Materials	Muut panokset Övriga insatser Other inputs	Pientalo Småhus Single-unit residential buildings	Asuin- kerrostalo Flervånings- bostadshus Blocks of flats	Toimisto- ja liikerakennus Kontors- och affärsbyggnader Office and commercial buildings	Tuotanto- ja varastorakennus Produktions- och lagerbyggnader Warehouses and production buildings	Maatalouden tuotanto- rakennus Lantbruks- byggnader Agricultural production buildings	Rakennus- tajan kustannukset Byggherrens kostnader Employer's costs
	(1 000)	(315)	(522)	(163)	(350)	(150)	(300)	(150)	(50)	(95)
1990	100,0	100,0	100,0	100,0	100,0	100,0	100,0	100,0	100,0	100,0
1990	I 97,9	95,8	98,7	99,3	97,9	97,9	97,9	98,0	97,7	99,5
	II 98,3	96,6	98,9	99,3	98,3	98,2	98,2	98,4	98,0	99,6
	III 98,8	97,3	99,4	99,8	98,9	98,8	98,8	98,8	98,7	99,8
	IV 99,2	98,1	99,9	98,8	99,3	99,2	99,0	99,2	99,2	98,7
	V 99,5	98,9	100,2	98,7	99,7	99,5	99,4	99,5	99,8	98,2
	VI 99,9	99,5	100,3	99,3	100,0	99,8	99,8	99,8	100,0	98,8
	VII 100,3	100,3	100,6	99,3	100,4	100,3	100,1	100,2	100,4	98,8
	VIII 100,5	101,1	100,5	99,3	100,6	100,4	100,4	100,4	100,7	99,1
	IX 100,8	101,9	100,3	100,5	100,8	100,8	100,9	100,8	100,9	100,4
	X 101,4	102,7	100,6	101,9	101,4	101,4	101,6	101,4	101,5	102,3
	XI 101,6	103,5	100,3	101,8	101,3	101,7	101,8	101,7	101,5	102,4
	XII 101,8	104,3	100,3	101,8	101,5	102,1	102,1	101,8	101,6	102,5

Vuosi ja kuukausi År och månad Year and month	Tuotantonimikkeistö – Produktionsnomenklatur – Production nomenclature									
	Maa- ja pohja- rakennus Mark- byggnad Earth works	Betonisten runkoelementtien toimitus ja asennus Stomelement av betong, leverans och installation Concrete frame units, delivery and installation	Betonisten julkisivu- elementtien toimitus ja asennus Fasadelement av betong, leverans och installation Concrete front elevation units, delivery and installation	Teräsrungon toimitus ja asennus Stålstomme, leverans och installation Steel frame, delivery and installation	Puurunko- elementtien toimitus ja asennus Trästomme, leverans och installation Wooden frame units, delivery and installation	Vesikatteen toimitus ja asennus Yttertak, leverans och installation Roof, delivery and installation	Raudoitus- palvelu Armering Reinforcement	Ikkunat asennettuina Fönster, installation Windows, installed	Ovet asennettuina Dörrar, installation Doors, installed	Kevyet väliseinät Mellanväggar, ickebärande Partition walls
	(46)	(43)	(41)	(9)	(47)	(25)	(9)	(20)	(22)	(26)
1990	100,0	100,0	100,0	100,0	100,0	100,0	100,0	100,0	100,0	100,0
1990	I 98,2	97,3	99,2	99,1	98,7	97,4	97,4	99,2	97,4	97,6
	II 99,0	97,8	98,9	99,3	98,7	97,6	97,8	99,0	97,7	97,9
	III 99,5	98,1	99,4	99,4	99,9	98,3	98,2	100,3	98,1	98,3
	IV 98,9	99,0	100,6	99,6	100,2	99,4	98,7	101,7	99,4	98,8
	V 99,5	99,9	100,5	99,8	100,6	100,1	99,4	101,8	99,3	99,4
	VI 100,3	100,2	100,3	99,9	101,0	100,5	99,8	101,8	100,5	99,7
	VII 100,5	100,8	100,6	100,1	101,4	100,9	100,3	101,9	100,7	100,2
	VIII 99,6	101,3	100,1	100,3	101,5	101,1	100,7	100,4	101,0	100,5
	IX 100,4	101,4	99,4	100,5	100,8	101,1	101,1	100,4	101,3	100,9
	X 101,2	101,3	99,9	100,5	101,8	101,0	101,7	99,6	101,2	101,2
	XI 101,4	101,4	99,6	100,7	97,7	101,2	102,3	98,0	101,6	102,5
	XII 101,5	101,5	101,4	100,8	97,7	101,3	102,7	95,8	101,9	102,9

125. (jatk. – forts. – cont.)

Vuosi ja kuukausi År och månad Year and month	Tuotantonimikkeistö – Produktionsnomenklatur – Production nomenclature								Perus- parannus- indeksi Ombygg- nadsindex Renova- tion index	Rakennus- kustannus- indeksi Byggnads- kostnads- index Building Cost Index 1980=100
	Kiinto- kalusteet Fast inredning Fixtures	Maalaus- ja tasoitetyöt Målning och sand- spackling Painting and plastering	Lämpö-, vesi- ja viemäri- asennus Installation av värme, vatten och avlopp Heating, water and sewage installations	Ilmanvaihto- asennus Ventilation Ventilation	Sähkö- asennus EI-in- stallation Electrical installa- tion	Hissi- asennus Hiss- installa- tion Installation of lifts	Työmaan käyttö- ja yhteiskust. ilman muiden ryhmien sosiaali- kustannuksia Driftskostnader och totala kostnader för arbetsplatsen Building site general and operating costs	Muut tuotantotekijät Övriga produ- ktionsfaktorer Other factors of production		
	(25)	(29)	(71)	(50)	(87)	(23)	(80)	(252)		
1990	100,0	100,0	100,0	100,0	100,0	100,0	100,0	100,0	100,0	194,1
1990	I 97,4	98,5	97,4	96,8	98,4	98,5	97,8	97,1	97,5	188,2
	II 98,6	98,8	97,8	97,6	98,9	98,5	98,1	97,6	98,0	188,7
	III 100,4	99,0	98,2	98,0	99,1	100,1	98,6	98,2	98,7	190,0
	IV 100,2	99,2	98,7	98,4	99,3	100,1	98,8	99,0	99,0	194,4
	V 99,7	99,2	99,2	98,8	99,5	100,2	99,4	99,7	99,5	194,8
	VI 100,3	99,7	99,7	98,4	99,6	100,3	99,9	100,1	99,9	195,1
	VII 101,0	100,1	100,2	99,7	99,9	100,3	100,2	100,5	100,4	195,2
	VIII 100,9	100,6	100,7	101,0	99,9	100,3	100,5	100,8	100,6	195,4
	IX 100,8	100,9	101,1	101,5	100,3	100,4	101,0	101,1	101,0	195,8
	X 100,4	101,1	101,7	102,7	101,4	100,4	101,7	101,5	101,5	197,4
	XI 100,3	101,5	102,4	103,3	101,8	100,4	101,8	102,0	101,8	197,4
	XII 100,2	101,4	103,0	103,8	102,0	100,4	102,1	102,4	102,0	197,4

Lähde – Källa – Source: Rakennuskustannusindeksi (TK); Tilastokatsauksia (TK); TK:n teollisuustilastotoimisto – Byggnadskostnadsindex (SC); Statistiska översikter (SC); SC:s byrå för industristatistik – Building cost index (CSO); Bulletin of Statistics (CSO); Industrial Statistics Division of CSO

126. Rakennuskustannusindeksi, 1966–1990 – Byggnadskostnadsindex, 1966–1990 Building cost index, 1966–1990 1964 = 100

Vuosi År Year	Kuukausi – Månad – Month												
	I	II	III	IV	V	VI	VII	VIII	IX	X	XI	XII	I–XII
1966	105,0	105,1	105,2	105,3	108,9	109,0	109,3	109,3	109,2	109,3	109,4	109,4	107,9
1967	111,8	111,9	111,9	111,9	111,9	113,6	113,7	113,6	113,5	116,8	119,4	120,0	114,2
1968	123,7	124,2	124,5	124,9	124,7	126,6	126,7	126,5	126,7	126,8	126,9	127,0	125,8
1969	129,2	129,2	129,3	129,4	130,1	130,1	130,3	130,9	132,2	132,6	133,3	133,5	130,8
1970	136,8	137,6	137,9	138,2	138,3	138,3	138,3	138,2	138,3	138,3	138,4	139,3	138,2
1971	140,7	141,6	142,7	147,6	148,8	149,1	149,7	149,9	153,0	153,1	153,4	153,6	148,6
1972	154,0	153,8	154,2	157,4	161,9	162,3	163,4	163,7	164,2	164,5	165,3	165,8	160,9
1973	167,6	168,7	171,1	175,4	179,9	182,7	192,4	197,8	201,9	203,7	205,0	208,9	187,9
1974	214,0	221,5	224,9	233,4	234,8	234,9	235,2	235,3	238,9	241,2	241,9	242,9	233,2
1975	246,5	246,4	249,0	260,0	260,3	260,8	262,2	262,5	263,7	264,5	265,2	266,3	259,0
1976	270,1	271,2	271,7	274,5	281,5	281,7	285,2	288,4	291,7	292,6	292,4	292,7	282,8
1977	302,2	305,0	305,9	307,4	309,2	315,8	316,7	320,9	321,3	321,1	322,2	322,0	314,1
1978	325,0	325,0	325,9	327,0	329,9	330,1	329,9	330,1	336,7	338,3	339,3	339,8	331,4
1979	344,8	348,1	353,7	354,7	361,2	365,1	366,0	368,4	373,0	375,7	377,6	381,8	364,4
1980	388,6	392,2	396,1	401,0	411,6	414,8	415,3	418,1	423,6	430,5	432,2	434,6	413,2
1981	442,1	443,9	445,4	450,5	451,7	455,1	457,6	458,0	465,4	468,8	469,2	470,0	456,5
1982	472,5	473,3	480,0	484,5	485,4	487,4	487,0	489,9	492,0	500,7	502,8	504,0	488,3
1983	511,5	513,6	516,5	522,3	527,2	538,0	539,7	542,2	544,3	550,1	550,9	551,7	534,0
1984	553,8	554,2	556,7	558,8	566,7	568,3	570,4	571,2	571,6	573,3	575,8	576,6	566,5
1985	580,8	584,1	594,5	597,8	598,2	599,8	601,1	604,0	604,8	605,2	606,1	607,3	598,6
1986	615,6	616,0	617,3	619,3	621,4	625,6	627,2	628,5	629,7	630,5	631,8	631,8	624,6
1987	638,8	640,1	646,3	650,9	652,1	653,4	655,0	656,3	657,9	658,7	663,3	664,1	653,1
1988	669,1	670,0	672,4	688,2	695,7	698,2	700,2	703,6	710,6	713,5	716,8	717,7	696,3
1989	728,0	729,7	738,4	743,8	747,9	745,9	747,1	752,9	763,7	767,4	769,9	777,0	751,0
1990	780,7	782,8	788,2	806,4	808,1	809,3	809,7	810,6	812,2	818,9	818,9	818,9	805,4

Lähde – Källa – Source: TK:n teollisuustilastotoimisto – SC:s byrå för industristatistik – Industrial Statistics Division of CSO.

127. Tie- ja maarakennuskustannusindeksit, 1983–1990
Väg- och jordbyggnadskostnadsindexen, 1983–1990
Cost indices of road and land construction, 1983–1990

Ryhmiin painot ilmoitettu suluisia – Gruppvikterna angivna inom parentes – *Weighting figures in parentheses*

Vuosi ja kuukausi År och månad Year and month	Työpalkat Arbetslöner Wages	Konetyöt Maskin- arbete Machine- works	Kuljetukset Transporter Transports	Tarveaineet Material Materials	Siltaurakat Broentreprenader Bridge contracts	Päällystys- urakat Belägg- entreprenader Surfacing contracts	Murskaus- urakat Krossnings- entreprenader Crushing contracts	Yleiskulut Allmänna omkostnader General costs	Kokonais- indeksi Totalindex	E-indeksi ¹⁾ E-index ¹⁾
Tierakennuskustannusindeksi – Vägbyggnadskostnadsindex – Cost index of road construction										
1980 = 100	<i>(12,6)</i>	<i>(15,4)</i>	<i>(21,5)</i>	<i>(11,2)</i>	<i>(11,1)</i>	<i>(8,5)</i>	<i>(5,7)</i>	<i>(14,0)</i>	<i>(100,0)</i>	
1983	137	128	135	129	142	130	107	131	132	..
1984	150	132	142	136	143	141	98	143	139	..
1985	161	138	142	137	156	158	101	151	145	..
1986	178	144	138	142	158	133	117	159	148	..
1985 = 100	<i>(10,8)</i>	<i>(14,7)</i>	<i>(20,6)</i>	<i>(11,8)</i>	<i>(11,0)</i>	<i>(9,3)</i>	<i>(5,5)</i>	<i>(16,3)</i>	<i>(100,0)</i>	
1987	121	108	102	102	124	69	124	116	108	..
1988	144	112	109	106	127	65	123	127	114	..
1989	158	117	114	115	152	65	119	136	123	..
1990	175	124	123	118	148	67	123	140	130	..
1990	I 167	119	123	117	138	66	118	144	126	..
	II 167	122	122	117	146	66	117	144	127	..
	III 175	122	124	117	149	66	116	149	129	..
	IV 175	121	123	117	144	67	123	149	129	..
	V 175	123	122	118	145	67	124	149	129	..
	VI 175	125	122	118	147	67	124	149	130	..
	VII 175	125	120	117	149	67	126	149	129	..
	VIII 175	125	121	118	149	67	128	149	130	..
	IX 175	125	121	119	151	67	128	149	130	..
	X 175	126	125	119	151	67	125	149	131	..
	XI 180	128	124	119	151	67	124	150	132	..
	XII 180	127	124	120	152	67	120	150	132	..
Maarakennuskustannusindeksi – Jordbyggnadskostnadsindex – Cost index of land construction										
1980 = 100	<i>(16,4)</i>	<i>(20,1)</i>	<i>(28,1)</i>	<i>(9,7)</i>			<i>(7,4)</i>	<i>(18,3)</i>	<i>(100,0)</i>	<i>(65,3)</i>
1983	137	128	135	129	.	.	107	131	131	129
1984	150	132	142	134	.	.	98	143	137	133
1985	161	138	142	138	.	.	101	151	142	135
1986	178	144	138	145	.	.	117	159	149	138
1985 = 100	<i>(14,0)</i>	<i>(19,1)</i>	<i>(26,6)</i>	<i>(12,0)</i>			<i>(7,1)</i>	<i>(21,2)</i>	<i>(100,0)</i>	<i>(64,8)</i>
1987	121	108	102	101	.	.	124	116	110	106
1988	144	112	109	105	.	.	123	127	119	110
1989	158	117	114	114	.	.	119	136	126	115
1990	175	124	123	117	.	.	123	146	135	122
1990	I 167	119	123	116	.	.	118	144	132	120
	II 167	122	122	115	.	.	117	144	132	120
	III 175	122	124	115	.	.	116	149	134	121
	IV 175	121	123	115	.	.	123	149	134	121
	V 175	123	122	116	.	.	124	149	134	121
	VI 175	125	122	117	.	.	124	149	135	122
	VII 175	125	120	116	.	.	126	149	134	121
	VIII 175	125	121	117	.	.	128	149	135	122
	IX 175	125	121	118	.	.	128	149	135	122
	X 175	126	125	118	.	.	125	149	136	124
	XI 180	128	124	119	.	.	124	150	138	124
	XII 180	127	124	119	.	.	120	150	137	124

¹⁾ Kokonaisindeksi ilman kohtia työpalkat ja yleiskulut – Totalindex utan punkterna arbetslöner och allmänna omkostnader – *Total index without items wages and general costs.*

Lähde – Källa – *Source:* Tie- ja maarakennuskustannusindeksi (TK); Tilastokatsauksia (TK) – Väg- och jordbyggnadskostnadsindex (SC); Statistiska översikter (SC) – *Cost index of road and land construction (F, Sw) (CSO); Bulletin of Statistics (CSO)*

128. Rakennukset pääasiallisen käytön, lämmitys- ja rakennusaineen mukaan, 31.12.1988
Byggnader efter huvudsaklig användning, bränsle och byggnadsmaterial, 31.12.1988
Buildings by main use, fuel and construction material at 31 December 1988

Pääasiallinen käyttö Huvudsaklig användning <i>Main use</i>	Yhteensä Inalles <i>Total</i>	Lämmitysaine Bränsle <i>Fuel</i>					Rakennusaine Byggnadsmaterial <i>Construction material</i>				
		Kauko- tai aluelämpö Fjärr- eller distriktvärme <i>Long-distance or regional heating</i>	Öljy, kaasu Olja, gas <i>Oil, gas</i>	Kivihiili, koksi Stenkol, koks <i>Coal, coke</i>	Sähkö Elektricitet <i>Electricity</i>	Puu, turve Ved, torv <i>Wood, peat</i>	Muu tai tuntematon Annat eller okänt <i>Other or unknown</i>	Kivi Sten <i>Stone</i>	Puu Trä <i>Wood</i>		
%											
Kaikki rakennukset – Alla byggnader – <i>All buildings</i>	1 101 007	96 472	299 797	8 836	319 066	318 246	58 590	14,4	82,1		
Varsinaiset asuinrakennukset – Egentliga bostadsbyggnader – <i>Conventional resi- dential buildings</i>	951 469	76 148	263 953	8 457	286 009	304 946	11 956	12,1	86,9		
Erilliset pientalot – Fristående småhus – <i>Detached houses</i>	863 325	29 077	240 962	8 265	271 972	301 652	11 397	7,5	91,4		
Kytetyt pientalot – Sammanbyggda små- hus – <i>Row houses</i>	45 137	18 594	13 001	49	12 025	1 099	369	34,7	64,1		
Asuinkerrostalot – Flervåningsbo- stadshus – <i>Blocks of flats</i>	43 007	28 477	9 990	143	2 012	2 195	190	80,2	18,9		
Muut asuinrakennukset – Övriga bostads- byggnader – <i>Other residential buildings</i>	9 646	71	524	11	1 699	3 606	3 735	4,0	50,0		
Myyntä-, majoitus- ja ravitsemisrakennuk- set – Butiks, inkvarterings- och bespis- ningsbyggnader – <i>Shop, accomodation and restaurant buildings</i>	31 426	4 172	8 064	84	11 665	3 138	4 303	20,9	69,2		
Hoitoalan rakennukset – Vårdbyggnader – <i>Institutional buildings</i>	5 335	2 350	1 989	10	599	134	253	50,6	43,4		
Toimisto- ja hallintorakennukset – Kontors- och förvaltningsbyggnader – <i>Office buil- dings</i>	9 430	3 377	3 282	23	2 003	216	529	52,1	40,9		
Kokoontumisrakennukset – Byggnader för samlingslokaler – <i>Buildings for assembly</i>	9 581	1 514	2 505	21	3 008	953	1 580	23,7	66,7		
Opetusrakennukset – Undervisningsbyggnad- er – <i>Educational buildings</i>	8 368	2 413	3 679	15	911	1 025	325	45,7	49,1		
Teollisuusrakennukset – Industribyggnader – <i>Industrial buildings</i>	27 881	3 975	8 878	133	5 914	2 386	6 595	47,2	35,9		
Liikenteen rakennukset – Trafikbyggnader – <i>Transport service buildings</i>	31 556	1 232	4 521	42	5 412	919	19 430	21,3	61,9		
Muut rakennukset ¹⁾ – Övriga byggnader ¹⁾ – <i>Other buildings ¹⁾</i>	16 315	1 220	2 402	40	1 846	923	9 884	18,5	30,6		

¹⁾ Ml. tuntematon – Inkl. okänd – *Incl. unknown.*

Lähde – Källa – *Source:* Asuminen: Rakennukset ja asunnot (TK); TK:n väestöläskentayksikkö – Boende: Byggnader och bostäder (SC); SC:s folkräkningsenhet – *Population and Housing Census (CSO)*

129. Valmistuneet asuinrakennukset talotyypin mukaan, 1970–1990
Färdigställda bostadsbyggnader enligt hustyp, 1970–1990
Residential buildings completed by type of building, 1970–1990

Vuosi År Year	Yhden asunon talot Hus med en bostad One dwelling houses	Muut erilliset pientalot Övriga fristående småhus Other detached houses	Kytkeytyt pientalot Sammanbyggda småhus Terraced houses	Asuinkerrostalot Flervåningsbostadshus Blocks of flats	Yhteensä Summa Total
Koko maa – Hela landet – Whole country					
1970	11 894	633	613	1 166	14 306
1971	9 014	577	697	1 288	11 576
1972	9 491	560	903	1 547	12 501
1973	11 277	693	1 231	1 455	14 656
1974	12 067	721	1 594	1 638	16 020
1975	14 202	785	1 731	1 459	18 177
1976	14 532	765	1 474	1 090	17 861
1977	15 770	789	1 656	1 010	19 225
1978	16 555	875	1 894	922	20 246
1979	14 881	861	2 065	871	18 678
1980	15 926	908	2 215	795	19 844
1981	15 065	980	2 242	779	19 066
1982	16 514	1 073	2 412	757	20 756
1983	16 691	1 095	2 726	866	21 378
1984	15 191	1 199	2 819	917	20 126
1985	14 894	1 427	2 920	994	20 235
1986	13 955	1 388	2 640	731	18 714
1987	12 992	1 473	2 663	918	18 046
1988	13 486	1 810	3 163	869	19 328
1989	15 342	2 304	3 914	1 163	22 723
1990	18 391	2 544	4 080	1 308	26 323

Lähde – Källa – Source: Rakentaminen: Asuntotuotanto (TK); TK:n teollisuustilastotoimisto – Byggandet: Bostadsproduktion (SC); SC:s byrå för industristatistik – Housing construction: Construction of dwellings (CSO); Industrial Statistics Division of CSO

130. Valmistuneet asuinhuoneistot, 1950–1990
Färdigställda bostadslägenheter, 1950–1990
Dwellings completed, 1950–1990

Vuosi År Year	Koko maa Hela landet Whole country			Kaupungit ¹⁾ Städer ¹⁾ Urban municipalities		Muut kunnat ²⁾ Övriga kommuner ²⁾ Rural municipalities		
	Asuin- huoneistoja Bostads- lägenheter Dwelling units	Huoneita Rum Rooms	Huoneistoala Lägenhetsyta Floor area 1 000 m ²	Asuin- huoneistoja Bostads- lägenheter Dwelling units	Huoneita Rum Rooms	Huoneistoala Lägenhetsyta Floor area 1 000 m ²	Asuin- huoneistoja Bostads- lägenheter Dwelling units	Huoneita Rum Rooms
1950	8 124	23 358
1955	33 191	16 876	48 307	929	16 315	..
1960	31 525	98 781	1 918	20 704	60 036	1 154	10 821	38 745
1965	36 661	123 585	2 414	24 580	80 238	1 532	12 081	43 347
1970	49 747	175 410	3 645	30 013	100 467	2 067	19 734	74 943
1975	69 408	234 646	5 011	45 684	149 124	3 120	23 724	85 522
1976	57 498	199 808	4 315	36 137	119 486	2 518	21 361	80 322
1977	56 966	205 208	4 429	36 288	124 242	2 614	20 678	80 966
1978	55 287	207 873	4 470	34 142	121 183	2 538	21 145	86 690
1979	50 301	190 765	4 089	31 767	115 739	2 417	18 534	75 026
1980	49 648	195 184	4 184	31 336	118 695	2 475	18 312	76 489
1981	46 988	185 968	3 981	29 562	113 366	2 362	17 426	72 602
1982	47 997	187 693	3 970	28 163	106 332	2 204	19 834	81 361
1983	50 500	195 110	4 097	29 355	111 000	2 291	21 145	84 110
1984	50 337	190 560	3 967	31 240	113 494	2 323	19 097	77 066
1985	50 306	189 347	3 933	31 150	113 310	2 311	19 156	76 037
1986	41 910	162 601	3 367	25 315	95 644	1 950	16 595	66 957
1987	43 635	164 496	3 407	27 358	100 020	2 031	16 277	64 476
1988	46 537	177 304	3 668	29 068	107 622	2 186	17 469	69 682
1989	58 244	220 277	4 555	36 904	134 758	2 738	21 340	85 519
1990	65 397	249 308	5 226	39 589	144 254	2 954	25 808	105 054

¹⁾ Ml. kauppalat ennen vuotta 1977 – Inkl. köpingarna före år 1977 – ²⁾ Ennen vuotta 1977 »maalaiskunnat» – Före år 1977 »landskommuner».

Lähde – Källa – Source: Rakentaminen: Asuntotuotanto (TK); TK:n teollisuustilastotoimisto – Byggandet: Bostadsproduktion (SC); SC:s byrå för industristatistik – Housing construction: Construction of dwellings (CSO); Industrial Statistics Division of CSO

131. Vuonna 1990 valmistuneet asuinhuoneistot huoneistotyyppiin sekä omistajalajin mukaan
År 1990 färdigställda bostadslägenheter enligt lägenhetstyp samt typ av ägare
Dwellings completed in 1990 by type of dwelling unit and type of ownership

	Yhteensä Inalles Total	Yhden asunnon talot Hus med en bostad One dwelling houses	Muut erilliset pientalot Övriga fristående småhus Other detached houses	Kytkeytyt pientalot Samman- byggda småhus Terraced houses	Asuin- kerros- talot Flervånings- bostadshus Blocks of flats	Muut kuin asuintalot Andra än bostadshus Non- residential houses
Huoneistoja kaikkiaan ¹⁾ – Lägenheter inalles ¹⁾ – Dwelling units, total ¹⁾	65 397	18 523	5 503	18 834	21 451	1 086
Huoneistotyyppi – Lägenhetstyp – Type of dwelling unit						
1 huone ja keittokomero – 1 rum och kökvrå – 1 room and kitchenette	3 367	28	57	685	2 423	174
2 huonetta tai enemmän ja keittokomero – 2 rum eller flere och kökvrå – 2 rooms or more and kitchenette	7 297	106	206	2 290	4 488	207
1 huone ja keittiö – 1 rum och kök – 1 room and kitchen ..	2 512	100	184	809	1 287	132
2 huonetta ja keittiö – 2 rum och kök – 2 rooms and kitchen ..	15 765	475	850	6 692	7 421	327
3 huonetta ja keittiö – 3 rum och kök – 3 rooms and kitchen	14 416	2 415	1 794	5 508	4 557	142
4 huonetta ja keittiö – 4 rum och kök – 4 rooms and kitchen	12 151	7 158	1 601	2 305	1 048	39
5 huonetta ja keittiö – 5 rum och kök – 5 rooms and kitchen	7 283	6 193	623	349	106	12
6 huonetta tai enemmän ja keittiö – 6 rum eller flere och kök – 6 rooms or more and kitchen	2 272	2 023	165	47	23	14
Omistajalaji – Typ av ägare – Type of ownership						
Yksityinen – Enskild person – Private person	19 440	17 576	1 423	269	116	56
Asunto-osakeyht. – Bostadsakt.bol. – Housing association ..	30 941	448	3 350	14 345	12 706	92
Kiinteistöosakeyht. – Fastigh.akt.bol. – Real-estate corporation	8 644	26	250	2 159	5 923	286
Teollisuus- tai liikelaitos – Industri- eller affärsföretag – Industrial or commercial enterprise	3 380	382	359	1 066	1 260	313
Valtio – Staten – State	33	5	4	21	–	3
Kunta – Kommun – Municipality	1 405	60	88	557	582	118
Muu – Annan – Other	1 554	26	29	417	864	218

¹⁾ Sisältää myös huoneistotyyppiä tuntemattomat asuinhuoneistot – Omfattar också bostadslägenheter av okänd lägenhetstyp – Includes dwellings on which no data are available regarding their type

Lähde – Källa – Source: Rakentaminen: Asuntotuotanto (TK); TK:n teollisuustilastointimistö – Bygandet: Bostadsproduktion (SC); SC:s byrå för industristatistik – Housing construction: Construction of dwellings (CSO); Industrial Statistics Division of CSO

132. Asuntokunnat asunnon hallintaperusteen mukaan – Bostadshushåll efter bostadens besittningsform
Household-dwelling units by tenure status of dwelling

Asuntokunnan muodostavat kaikki samassa asuinhuoneistossa vakinaisesti asuvat henkilöt – Ett bostadshushåll utgörs av alla som stadigvarande bor i samma bostadslägenhet – A household-dwelling unit consists of persons occupying the same dwelling on a permanent basis.

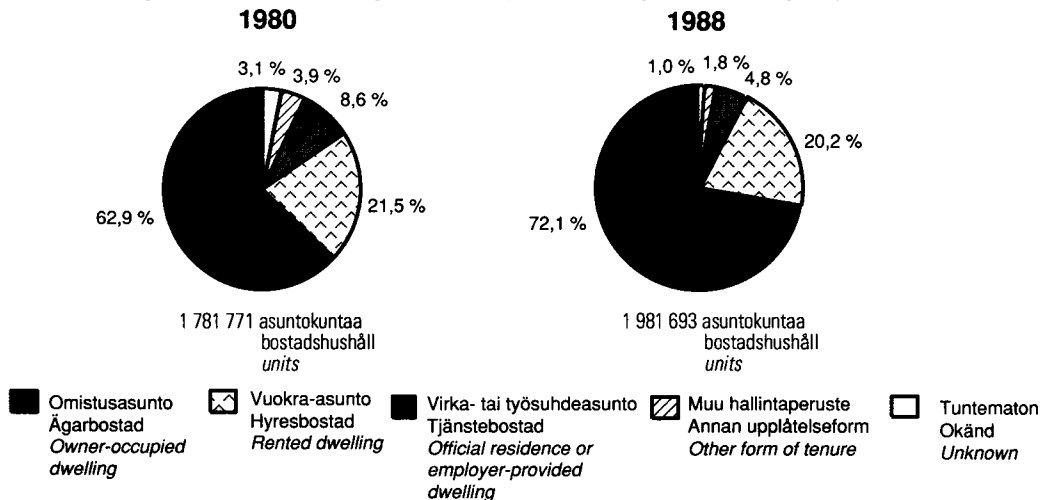

Lähde – Källa – Source: Väestö- ja asuntolaskenta (TK) – Folk- och bostadsräkningen (SC) – Population and Housing Census (CSO)

133. Asunnot huoneluvun mukaan lääneittäin, 31.12.1988
Bostäder efter rumsantal länsvis, 31.12.1988
Dwellings by number of rooms and by province at 31 December 1988

Lääni Län Province	Asuntoja yhteensä Bostäder inalles Dwellings total	Huoneluku – Rumsantal – Number of rooms							Asunnon keskikoko, m ² Bostadens medelstorlek, m ² Average size of dwelling, m ²
		1	2	3	4	5	6	7+	
Koko maa – Hela landet – Whole country	2 111 751	235 929	296 636	514 539	464 899	366 803	155 634	57 739	73,8
Uudenmaan – Nylands	548 301	79 306	90 093	125 347	121 227	81 612	32 541	13 481	69,3
Turun-Porin – Åbo-Björneborgs	316 322	31 172	39 788	81 551	70 633	55 488	23 914	9 769	76,3
Ahvenanmaa – Åland	10 683	555	945	2 058	2 179	2 270	1 529	849	88,4
Hämeen – Tavastehus	303 595	34 704	42 433	80 069	68 004	49 522	18 680	7 672	72,3
Kymen – Kymmene	143 831	15 007	19 177	34 936	32 730	27 442	10 135	3 513	73,6
Mikkelin – St Michels	87 845	9 545	12 496	22 205	19 179	15 069	6 228	2 392	74,0
Pohjois-Karjalan – Norra Karelen	73 744	8 471	11 777	19 304	16 106	12 024	4 038	1 118	71,6
Kuopion – Kuopio	105 005	11 370	16 246	27 590	22 637	17 155	6 878	2 191	72,3
Keski-Suomen – Mellersta Finlands	104 147	10 660	15 453	26 511	22 574	18 158	7 286	2 672	73,4
Vaasan – Vasa	173 652	12 155	19 623	38 639	35 075	37 043	21 471	7 837	82,2
Oulun – Uleåborgs	165 527	15 901	19 292	37 851	36 235	34 378	15 996	4 601	78,1
Lapin – Lapplands	79 099	7 083	9 313	18 478	18 320	16 642	6 938	1 644	77,0

Lähde – Källa – Source: Asuminen: Rakennukset ja asunnot (TK); TK:n väestöläskentayksikkö – Boende: Byggnader och bostäder (SC); SC:s folkräkningsenhet – Population and Housing Census (CSO)

134. Asunnot varusteiden mukaan, 1950–1988
Bostäder efter utrustning, 1950–1988
Dwellings by level of equipment, 1950–1988

Varuste Utrusting Equipment	1950	%	1960	%	1970	%	1980	%	1988	%
Asuntoja yhteensä – Bostäder inalles – Dwellings total	998 839	100,0	1 211 200	100,0	1 463 221	100,0	1 838 058	100,0	2 111 751	100,0
Viemäri – Avlopp – Sewer	274 321	27,5	623 927	51,5	1 088 789	74,4	1 659 765	90,3	2 029 576	96,1
Vesijohto – Vattenledning – Piped water	251 463	25,2	569 946	47,1	1 054 301	72,1	1 642 188	89,3	2 000 563	94,7
WC – Flush toilet	173 507	17,4	428 323	35,4	897 768	61,4	1 542 514	83,9	1 945 218	92,1
Lämmin vesi – Varmvatten – Hot water	72 861	7,3	281 182	23,2	760 178	52,0	1 465 347	79,7	1 876 194	88,9
Kylpy- /suihkuhuone – Bad- /dush- rum – Bath/shower room	73 607	7,4	190 057	15,7	571 453	39,1	1 256 644	68,4	1 826 804	86,5
Keskuilämmitys – Centralvärme – Central heating	130 730	13,1	377 158	31,1	819 665	56,0	1 474 325	80,2	1 858 044	88,0
Huoneistokohtainen sauna – Bastu i lägenheten – Private sauna in dwelling	548 264	29,8	848 044	40,2

Lähde – Källa – Source: Asuminen: Rakennukset ja asunnot (TK); Väestö- ja asuntolaskennat (TK); TK:n väestöläskentayksikkö – Boende: Byggnader och bostäder (SC); Folk- och bostadsräkningar (SC); SC:s folkräkningsenhet – Population and Housing Census (CSO)

135. Asunnot asumistiheyden, pinta-alan ja huoneluvun mukaan, 1950–1988
Bostäder efter boendetäthet, golvyta och rumsantal, 1950–1988
Dwellings by housing density, floor area and number of rooms, 1950–1988

	Asuntoja yhteensä Bostäder inalles <i>Dwellings total</i>	Henkilöitä 100 huonetta kohti Personer per 100 rum <i>Persons per 100 rooms</i>	Pinta-ala asuntoa kohti Golvyta per bostad <i>Floor area per dwelling m²</i>	Pinta-ala henkeä kohti Golvyta per person <i>Floor area per person m²</i>	Pinta-ala huonetta kohti Golvyta per rum <i>Floor area per room m²</i>	Huoneluku (ml. keittiö) Antal rum (inkl. kök) <i>Number of rooms (incl. kitchen)</i>		
						1–2 %	3–4 %	5+ %
1950	998 839	152	57,3	33,2	9,4
1960	1 211 200	131	51	14,3	18,7	48,6	41,8	9,6
1970	1 463 221	103	60	18,9	19,5	37,2	45,8	16,5
1980	1 838 058	78	69,0	26,3	20,6	29,8	46,6	23,1
1988	2 111 751	68	73,8	30,5	20,8	25,2	46,4	27,5

Lähde – Källa – Source: Asuminen: Rakennukset ja asunnot (TK); Väestö- ja asuntolaskennat (TK); TK:n väestölaskentayksikkö – Boende: Byggnader och bostäder (SC); Folk- och bostadsräkningar (SC); SC:s folkräkningsenhet – Population and Housing Census (CSO)

136. Asunnot hallintaperusteen mukaan, 1950–1988
Bostäder efter upplåtelseform, 1950–1988
Dwellings by tenure status, 1950–1988

	1950	%	1960	%	1970	%	1980	%	1988	%
Asuntoja yhteensä – Bostäder inalles – <i>Dwellings total</i>	998 839	100,0	1 211 200	100,0	1 463 221	100,0	1 838 058	100,0	2 111 751	100,0
Omistusasuntoja – Ägarbostäder – <i>Owner-occupied dwellings</i>	558 752	55,9	732 314	60,5	856 613	58,5	1 120 637	61,0	1 429 243	67,7
Omistaa talon – Äger huset – <i>Owns the house</i>	619 834	51,2	642 788	42,7	657 489	35,8	755 706	35,8
Omistaa asunnon osakkeet – Äger de aktier som berättigar till bostaden – <i>Holds the shares entitling to occupy the dwelling</i>	112 480	9,3	231 825	15,8	463 148	25,2	673 537	31,9
Vuokra-asuntoja – Hyresbostäder – <i>Rented dwellings</i>	426 037	42,7	470 275	38,8	546 718	37,4	537 320	29,2	511 484	24,2
Virka- tai työsuhdeasunto – Tjänstebo- stad – <i>Official residence or employer- provided dwelling</i>	115 160	11,5	141 438	11,7	142 011	9,7	153 326	8,3	96 785	4,6
Vuokra-asunto – Hyresbostad – <i>Rented dwelling</i>	310 877	31,1	328 837	27,1	404 707	27,7	383 994	20,9	414 699	19,6
Muu hallintaperuste tai tuntematon – Annan upplåtelseform eller okänd – <i>Other or unknown form of tenure</i>	13 632	1,4	1 795	0,1	15 751	1,1	73 254	4,0	36 292	1,7
Ei vakituksessa asuinkäytössä – Icke stadig- varande bostad – <i>Makeshift dwellings</i>	418	0,0	6 816	0,6	44 139	3,0	106 847	5,8	137 384	6,5

Lähde – Källa – Source: Asuminen: Rakennukset ja asunnot (TK); Väestö- ja asuntolaskennat (TK); TK:n väestölaskentayksikkö – Boende: Byggnader och bostäder (SC); Folk- och bostadsräkningar (SC); SC:s folkräkningsenhet – Population and Housing Census (CSO)

137. Asunnot rakentamis- tai perusparannusvuoden mukaan, 31.12.1988
Bostäder efter byggnads- eller ombyggnadsår, 31.12.1988
Dwellings by year of completion or renovation at 31 December 1988

	Asuntoja yhteensä Bostäder inalles Total of dwellings	Rakentamis- tai perusparannusvuosi – Byggnads- eller ombyggnadsår – Year of completion or renovation						Tunte- maton Okänt Unknown	Puutteelli- sesti varustettu ¹⁾ Bristfälligt utrustad ¹⁾ Poorly equipped ¹⁾ %	Erittäin puutteellisesti varustettu ²⁾ Ytterst brist- fälligt utrustad ²⁾ Substandard level of equipment ²⁾ %
		–1920	1921– 1939	1940– 1959	1960– 1969	1970– 1979	1980– 1988			
Koko maa – Hela landet – Whole country	2 111 751	106 490	138 877	395 139	352 685	562 785	538 918	16 857	7,5	12,0
Uudenmaan – Nylands ...	548 301	26 614	49 888	87 072	104 627	141 457	134 742	3 901	4,8	6,4
Turun-Porin – Åbo-Björne- borgs	316 322	24 075	21 797	60 361	50 618	86 161	69 579	3 731	8,0	14,9
Ahvenanmaa – Åland ...	10 683	1 139	788	1 745	1 548	2 734	2 485	244	8,2	13,0
Hämeen – Tavastehus ...	303 595	12 603	19 062	60 571	52 801	84 357	72 305	1 896	7,5	12,2
Kymen – Kymmene	143 831	7 431	10 371	30 915	22 845	37 057	34 402	810	8,9	14,2
Mikkelin – St Michels ...	87 845	4 664	2 826	17 441	12 919	22 436	24 780	779	9,6	17,5
Pohjois-Karjalan – Norra Karelens	73 744	2 329	3 554	15 603	9 022	18 855	23 740	641	11,1	17,0
Kuopion – Kuopio	105 005	3 452	5 003	20 572	15 384	27 962	31 937	695	9,1	14,0
Keski-Suomen – Mellersta Finlands	104 147	3 532	5 810	21 362	15 404	26 846	30 355	838	8,5	15,5
Vaasan – Vasa	173 652	13 934	11 571	32 421	25 884	44 047	44 219	1 576	9,0	14,2
Oulun – Uleåborgs	165 527	5 198	4 507	30 531	27 502	48 867	47 707	1 215	7,4	12,5
Lapin – Lapplands	79 099	1 519	1 700	16 545	14 131	22 006	22 667	531	8,0	11,8

¹⁾ Asunnosta puuttuvat vain peseytymistilat ja/tai keskuslämmitys (tai sähkölämmitys) – ²⁾ Asunnosta puuttuu jokin seuraavista varusteista: vesijohto, viemäri, lämminvesi tai WC.

¹⁾ Bostaden saknar antingen endast tvättutrymman och/eller centralvärme (eller elvärme) – ²⁾ Bostaden saknar något av de följande: vattenledning, avlopp, varmvatten eller WC.

¹⁾ A poorly equipped dwelling lacks bathing facilities and/or central or electrical heating – ²⁾ A dwelling with a substandard level of equipment lacks at least one of the following amenities: piped water installation, sewer, hot water and flush toilet.

Lähde – Källa – Source: Asuminen: Rakennukset ja asunnot (TK); TK:n väestölaskentayksikkö – Boende: Byggnader och bostäder (SC); SC:s folkräkningsenhet – Population and Housing Census (CSO)

138. Kesämökkit pinta-alan ja rakentamisvuoden mukaan, 31.12.1989
Fritidshus efter golvyta och byggnadsår, 31.12.1989
Vacation cottages by floor space and year of completion at 31 December 1989

	Kesämökkejä Fritidshus Vacation cottages	Rakentamisvuosi – Byggnadsår – Year of completion						
		–1920	1921–1949	1950–1959	1960–1969	1970–1979	1980–1989	
		%						
Yhteensä – Inalles – Total	353 834	100,0	46 524	42 905	40 382	63 431	84 433	76 134
Pinta-ala – Golvyta – Floor area, m²								
– 19	35 804	10,1	2 084	2 816	4 496	8 006	10 623	7 775
20– 39	140 438	39,7	9 761	12 915	16 147	31 210	38 472	31 931
40– 59	93 347	26,4	9 633	12 987	10 227	16 406	23 533	20 554
60– 79	35 091	9,9	5 118	7 088	5 073	4 780	6 246	6 782
80– 99	13 334	3,8	2 482	3 210	2 196	1 489	1 698	2 258
100–119	5 630	1,6	1 332	1 332	909	602	630	825
120+	7 523	2,1	2 246	1 816	902	614	815	1 124
Tuntematon – Okänd – Unknown	22 667	6,4	13 868	741	432	324	2 416	4 885
Keskimääräinen pinta-ala – Area i genomsnitt – Average floor area, m ²	43,6	–	46,5	53,0	45,6	38,5	39,2	41,6

Lähde – Källa – Source: Asuminen: Kesämökkit (TK), TK:n Väestölaskentayksikkö (TK) – Boende: Fritidshus (SC), SC:s folkräkningsenhet – Population and Housing Census (CSO)

139. Valmistuneet vapaa-ajan asuinrakennukset vuosina 1985–1990 sekä kanta vuonna 1989 lääneittäin
Färdigställda fritidsbostadshus åren 1985–1990 samt beståndet år 1989 länsvis
Vacation cottages: completions in 1985–1990 and stock in 1989 by province

Lääni Län Province	Kanta Bestånd Stock	Valmistuneet Färdigställda Completions					
		1985	1986	1987	1988	1989	1990
Koko maa – Hela landet – Whole country ..	353 834	7 516	7 691	7 622	7 220	8 050	8 764
Uudenmaan lääni – Nylands län	36 642	546	553	766	496	547	524
Turun ja Porin lääni – Åbo och Björneborgs län	59 809	1 015	1 005	798	877	914	1 026
Ahvenanmaan maakunta – Landskapet Åland	4 323	82	91	91	78	61	72
Hämeen lääni – Tavastehus län	50 765	834	922	976	860	983	1 007
Kymen lääni – Kymmene län	30 147	570	610	544	567	669	685
Mikkelin lääni – S:t Michels län	39 591	1 041	1 056	1 019	984	1 070	1 057
Pohjois-Karjalan lääni – Norra Karelens län ..	16 774	416	392	410	442	445	482
Kuopion lääni – Kuopio län	21 661	527	553	482	413	504	614
Keski-Suomen lääni – Mellersta Finlands län .	23 018	509	557	522	581	645	599
Vaasan lääni – Vasa län	25 588	546	560	461	440	507	538
Oulun lääni – Uleåborgs län	28 465	789	773	971	815	864	1 088
Lapin lääni – Lapplands län	17 051	641	619	582	667	841	1 072

Lähde – Källa – Source: Rakentaminen: Vapaa-ajan asuinrakennukset (TK), TK:n teollisuustilastotoimisto – Byggnad: Fritidsbostadshus (SC), SC:s byrå för industristatistik – Industrial Statistics Division of CSO

140. Tuonti ja vienti, 1970–1990 – Import och export, 1970–1990 – Imports and exports, 1970–1990

a) Käypiin hintoihin – Till löpande priser – At current prices

Vuositain Årligen Yearly	Tuonti Import Imports			Vienti ¹⁾ Export ¹⁾ Exports ¹⁾			Koko kauppavaihto Totalomsättning Imports and exports			Kauppa- tase Handels- balans Trade balance
	Arvo Värde Value 1 000 000 mk	% koko kauppa- vaihdosta % av total- omsätt- ningen % of total trade	Keskiväkiluvun henkeä kohti Per invånare av medelfolk- mängden Per mean population mk	Arvo Värde Value 1 000 000 mk	% koko kauppa- vaihdosta % av total- omsätt- ningen % of total trade	Keskiväkiluvun henkeä kohti Per invånare av medelfolk- mängden Per mean population mk	Arvo Värde Value 1 000 000 mk	Keskiväkiluvun henkeä kohti Per invånare av medelfolk- mängden Per mean population mk		
1970	11 071	53,3	2 404	9 687	46,7	2 103	20 758	4 507	-1 385	
1971	11 734	54,2	2 544	9 897	45,8	2 146	21 632	4 690	-1 837	
1972	13 107	52,0	2 825	12 082	48,0	2 604	25 189	5 429	-1 025	
1973	16 601	53,2	3 560	14 605	46,8	3 130	31 207	6 688	-1 996	
1974	25 666	55,4	5 471	20 686	44,6	4 410	46 353	9 881	-4 980	
1975	28 002	58,0	5 944	20 247	42,0	4 298	48 249	10 242	-7 754	
1976	28 555	53,8	6 042	24 505	46,2	5 185	53 060	11 227	-4 051	
1977	30 708	49,8	6 480	30 931	50,2	6 527	61 639	13 006	+ 224	
1978	32 338	47,9	6 804	35 206	52,1	7 407	67 544	14 211	+2 869	
1979	44 222	50,5	9 281	43 430	49,5	9 114	87 653	18 395	- 792	
1980	58 250	52,5	12 186	52 795	47,5	11 045	111 045	23 231	-5 456	
1981	61 269	50,4	12 764	60 308	49,6	12 564	121 578	25 329	- 961	
1982	64 751	50,7	13 414	63 026	49,3	13 057	127 778	26 471	-1 725	
1983	71 528	50,6	14 730	69 692	49,4	14 352	141 220	29 082	-1 836	
1984	74 682	48,0	15 297	80 904	52,0	16 572	155 586	31 869	+6 223	
1985	81 520	49,2	16 630	84 028	50,8	17 142	165 548	33 772	+2 508	
1986	77 602	48,4	15 779	82 579	51,6	16 791	160 181	32 570	+4 978	
1987	82 807	49,2	16 790	85 516	50,8	17 339	168 323	34 129	+2 710	
1988	92 118	49,8	18 625	92 902	50,2	18 783	185 020	37 408	+ 783	
1989	105 519	51,4	21 257	99 782	48,6	20 101	205 301	41 358	-5 737	
* 1990	103 028	50,4	20 664	101 331	49,6	20 323	204 359	40 987	-1 698	

¹⁾ Ml. jälleenvienti – Inkl. återexporten – Incl. re-exports.

b) Vuoden 1980 hintoihin – Till 1980 års priser – At 1980 prices

Vuosi År Year	Arvo Värde Value 1 000 000 mk			Yksikköarvoindeksi – Enhetsvärde- index – Unit value index (1980 = 100)			Volyymi-indeksi – Volymindex – Volume index (1980 = 100)			Vaihtosuhte Utbytes- förhållande Terms of trade
	Koko kauppavaihto Total- omsättning Imports and exports	Tuonti Import Imports	Vienti Export Exports	Koko kauppavaihto Total- omsättning Imports and exports	Tuonti Import Imports	Vienti Export Exports	Koko kauppavaihto Total- omsättning Imports and exports	Tuonti Import Imports	Vienti Export Exports	
1970	74 335	41 659	32 680	29	27	30	67	72	62	112
1971	72 754	41 183	31 571	30	28	31	66	71	60	110
1972	78 651	42 698	35 953	33	31	34	71	73	68	109
1973	87 274	48 523	38 751	36	34	38	79	83	73	110
1974	90 674	52 134	38 540	52	49	54	82	90	73	109
1975	84 143	52 149	31 994	59	54	63	76	90	61	118
1976	87 288	49 804	37 484	61	57	65	79	86	71	114
1977	87 087	45 960	41 127	71	67	75	78	79	78	113
1978	87 771	43 688	44 084	77	74	80	79	75	84	108
1979	100 022	51 610	48 413	88	86	90	90	89	92	105
1980	111 045	58 250	52 795	100	100	100	100	100	100	100
1981	109 184	54 705	54 479	112	112	111	98	94	103	99
1982	108 618	55 296	53 322	118	117	119	98	95	100	102
1983	112 271	57 222	55 049	126	125	127	101	98	104	101
1984	117 429	57 052	60 376	133	131	134	106	98	114	102
1985	121 453	60 475	60 978	137	135	138	110	104	115	102
1986	125 327	63 975	61 352	128	121	135	113	110	116	112
1987	131 779	69 586	62 193	129	119	138	118	119	118	116
1988	139 896	75 693	64 203	134	122	145	125	130	121	119
1989	147 872	83 745	64 127	141	126	156	132	143	121	124
* 1990	146 419	80 491	65 928	141	128	154	132	138	125	120

Lähde – Källa – Source: Ulkomaankauppa (Tullihallitus); Tilastokatsauksia (TK); Tullihallituksen tilastotoimisto – Utrikeshandel (Tullstyrelsen); Statistiska översikter (SC); Tullstyrelsens statistiska byrå – Foreign trade (Board of Customs); Bulletin of Statistics (CSO); Statistics Section of the National Board of Customs

141. Tuonti tavaroiden käytön mukaan, 1986–1990
Import efter varornas användning, 1986–1990
Imports by use of goods, 1986–1990

Tavaruoluokat – Varukategorier <i>Classes of goods</i>	1 000 000 mk ja %:na koko tuonnista – 1 000 000 mk och % av totalimporten – 1 000 000 mk and % of total imports									
	1986	%	1987	%	1988	%	1989	%	1990	%
Koko tuonti – Totalimport – Total imports	77 602	100	82 807	100	92 118	100	105 519	100	103 027	100
Raaka-aineet ja tuotantotarvikkeet ¹⁾ – Råmaterial och produktionsföremål ¹⁾ – Raw materials and auxiliary commodities ¹⁾	45 413	59	47 130	57	50 268	55	56 845	54	55 473	54
<i>Maa- ja metsätalouteen – För lantbruk och skogs-hushållning – For agriculture and forestry</i>	691	1	687	1	829	1	882	1	873	1
<i>Teollisuuteen – För industrin – For industry</i>	40 457	52	42 163	51	44 305	48	49 716	47	48 458	47
<i>Elintarvikkeiden, juomien ja tupakan valmistukseen – För livsmedels-, dryckesvaru- och tobaksvarutillv. – For manufacture of food, beverages and tobacco</i>	3 300	4	2 814	3	2 909	3	2 870	3	2 226	2
<i>Tekstiilien, vaatteiden ja nahkatuotteiden valmistukseen – För textil-, beklädnads- och lädervarutillv. – For textile, wearing apparel and leather industries</i>	3 651	5	3 683	4	3 314	4	3 263	3	2 987	3
<i>Puutavaran valmistukseen – För trävarutillv. – For manufacture of wood products</i>	462	1	512	1	669	1	713	1	653	1
<i>Paperiteollisuustuotteiden valmistukseen, graafiseen tuotantoon – För tillv. av pappersindustri-produkter, för grafisk produktion – For manufacture of paper and paper products, printing and publishing</i>	2 645	3	2 947	4	3 495	4	3 816	4	3 634	4
<i>Kemiallisten, maaöljy-, kumi- ja muovituotteiden valmistukseen – För tillverkn. av kemiska- och petroleumprod., gummi- och plastvaror – For manufacture of chemicals and of chemical, petroleum, coal, rubber and plastic products</i>	12 131	16	12 338	15	11 952	13	13 420	13	14 496	14
<i>Raakaöljy – Råolja – Crude oil</i>	6 168	8	5 956	7	4 477	5	5 059	5	6 255	6
<i>Savi-, lasi- ja kivituuotteiden valmistukseen – För ler-, glas- och stenproduktstillv. – For manufacture of non-metallic mineral products, except products of petroleum and coal</i>	444	1	484	1	463	1	528	1	517	1
<i>Metallien valmistukseen – För metallframställning – For basic metal industries</i>	2 182	3	2 333	3	3 116	3	3 746	4	3 580	3
<i>Metalli- ja konepajatuotteiden valmistukseen – För verkstadsvarutillv. – For manufacture of fabricated metal products, machinery and equipment</i>	15 077	19	16 500	20	17 792	19	20 634	20	19 648	19
<i>Muuhun valmistukseen – För annan tillverknig – For other manufacturing industries</i>	565	1	551	1	595	1	724	1	716	1
<i>Rakennustoimintaan – För byggnadsverksamhet – For construction</i>	1 795	2	2 078	2	2 722	3	3 543	3	3 357	3
<i>Muuhun toimintaan – För annan verksamhet – For other activity</i>	2 470	3	2 203	3	2 412	3	2 704	3	2 785	3
Poltto- ja voiteluaineet – Bränslen och smörjmedel – Fuel and lubricants	3 949	5	3 450	4	3 056	3	3 252	3	3 571	3
<i>Kiinteät polttoaineet – Fasta bränslen – Solid fuels</i>	1 216	2	806	1	896	1	1 107	1	1 186	1
<i>Nestemäiset polttoaineet – Flytande bränslen – Liquid fuels</i>	2 182	3	2 117	3	1 694	2	1 488	1	1 558	2
Investointitavarat – Investeringsvaror – Investment goods	12 898	17	14 138	17	17 274	19	20 605	20	19 365	19
<i>Maa- ja metsätalouteen – För lantbruk och skogs-hushållning – For agriculture and forestry</i>	935	1	754	1	940	1	1 251	1	1 354	1
<i>Kuljetusneuvot – Transportmedel – Transport equipment</i>	2 294	3	2 439	3	3 750	4	4 345	4	4 104	4
<i>Muut koneet ja laitteet – Andra maskiner och apparater – Other machinery and appliances</i>	9 668	13	10 945	13	12 584	14	15 009	14	13 907	13

141. (jatk. – forts. – cont.)

Tavaruokat – Varukategorier Classes of goods	1 000 000 mk ja %:na koko tuonnista – 1 000 000 mk och % av totalimporten – 1 000 000 mk and % of total imports									
	1986	%	1987	%	1988	%	1989	%	1990	%
Kulutustavarat – Konsumtionsvaror – Consumers goods	15 069	19	17 478	21	20 828	23	24 056	23	23 889	23
Elintarvikkeet, juomat ja tupakka – Livsmedel, drycker och tobak – Food, beverages and tobacco	2 462	3	2 761	3	3 023	3	3 165	3	3 303	3
Tekstiilit ja vaateustavarat – Textiler och beklädnadsvaror – Textile and wearing apparel	2 558	3	3 221	4	3 728	4	4 080	4	4 502	4
Muut lyhytaikaiset kulutustavarat – Andra icke varaktiga konsumtionsvaror – Other non-durable consumer goods	3 486	5	4 009	5	4 652	5	5 347	5	5 730	6
Henkilöautot – Personbilar – Cars	3 257	4	3 786	5	4 633	5	5 409	5	4 473	4
Muut kestävät kulutustavarat – Andra varaktiga konsumtionsvaror – Other durable consumer goods	3 306	4	3 701	5	4 792	5	6 055	6	5 881	6
Muut tavarat – Andra varor – Other goods	273	0	610	1	693	1	762	1	728	1

¹⁾ Pl. poltto- ja voiteluaineet – Exkl. bränslen och smörjmedel – Excl. fuel and lubricants.

Lähde – Källa – Source: Ulkomaankauppa. Osa 3 (Tullihallitus); Tullihallituksen tilastotoimisto – Utrikeshandel. Del 3 (Tullstyrelsen); Tullstyrelsens statistiska byrå – Foreign trade. Volume 3 (Board of Customs); Statistical Division of the National Board of Customs.

 142. Vienti toimialoittain, 1986–1990 – Export enligt näringsgren, 1986–1990
 Exports by industries, 1986–1990

Tavaruokat – Varukategorier Classes of goods	1 000 000 mk ja %:na koko viennistä – 1 000 000 mk och % av totalexporten – 1 000 000 mk and % of total exports									
	1986	%	1987	%	1988	%	1989	%	1990	%
Koko vienti – Totalexport – Total exports	82 579	100	85 516	100	92 902	100	99 782	100	101 327	100
Maa- ja metsätalous, kalastus – Lantbruk, skogshushållning och fiske – Agriculture, forestry and fishing	2 209	3	2 195	3	1 421	2	1 406	1	885	1
Maatalous – Lantbruk – Agriculture	1 836	2	1 825	2	1 089	1	1 144	1	699	1
Metsätalous – Skogshushållning – Forestry	350	0	346	0	247	0	200	0	152	0
Kalastus ja kalanviljely – Fiske och fiskodling – Fishing and breeding of fish	23	0	24	0	86	0	61	0	33	0
Kaivos- ja muu kaivannaistoiminta – Brytning av mineraliska produkter – Mining and quarrying	269	0	267	0	337	0	461	0	410	0
Teollisuus – Industri – Manufacturing	80 028	97	82 993	97	91 099	98	97 862	98	99 993	99
Elintarvikkeiden, juomien ja tupakan valmistus – Livsmedels-, dryckesvaru- och tobaksvarutillv. – Manufacture of food, beverages and tobacco	1 825	2	1 799	2	1 725	2	1 824	2	2 236	2
Tekstiilien, vaatteiden ja nahkatuotteiden valmistus – Textil-, beklädnads- och lädvarutillv. – Textile, wearing apparel and leather industries	5 370	7	4 846	6	4 215	4	3 617	4	3 325	3
Puutavaran valmistus – Trävarutillv. – Manufacture of wood products, except furniture	6 947	8	7 470	9	7 567	8	7 417	7	7 810	8
Sahattu ja höylätty puutavara – Sågat och hylat virke – Sawn and planed wood	3 733	5	4 168	5	4 413	5	4 260	4	4 432	4
Vaneri, vaneriviilu ja rimalevy – Kryssfaner, faner o. blockboard – Plywood, veneer and blockboard	1 456	2	1 581	2	1 630	2	1 698	2	1 962	2

142. (jatk. – forts. – cont.)

Tavaraluokat – Varukategorier Classes of goods	1 000 000 mk ja %:na koko viennistä – 1 000 000 mk och % av totallexporten – 1 000 000 mk and % of total exports									
	1986	%	1987	%	1988	%	1989	%	1990	%
Paperiteollisuustuotteiden valmistus, graafinen tuotanto – Tillverkn. av pappersindustriprodukter, grafisk produktion – <i>Manufacture of paper and paper products, printing and publishing</i>	24 600	30	27 058	31	30 474	33	32 513	33	31 668	31
Paperimassa – Pappersmassa – <i>Pulp</i>	3 159	4	3 935	5	4 638	5	5 245	5	3 878	4
Pahvi ja kartonki – Papp och kartong – <i>Paperboard</i>	3 466	4	3 737	4	4 515	5	4 840	5	4 901	5
Paperi – Papper – <i>Paper</i>	15 147	18	16 724	19	18 554	20	19 683	20	20 133	20
Kemiallisten, maabljy-, kumi- ja muovituotteiden valmistus – Tillv. av kemiska och petroleumprodukter, gummi- och plastvaror – <i>Manufacture of chemicals and of chemical petroleum, coal, rubber and plastic products</i>	7 858	10	7 770	9	8 450	9	8 843	9	9 541	9
Savi-, lasi- ja kivituuotteiden valmistus – Ler-, glas- och stenproduktstillv. – <i>Manufacture of non-metallic mineral products</i>	867	1	1 009	1	1 048	1	1 062	1	1 096	1
Metallien valmistus – Metallframställning – <i>Basic metal industries</i>	5 787	7	6 191	7	7 628	8	9 135	9	8 091	8
Metalli- ja konepajatuotteiden valmistus – Verkstadsvarutillv. – <i>Manufacture of fabricated metal products, machinery and equipment</i>	26 115	32	26 230	31	29 225	32	32 682	33	35 492	35
Muu valmistus – Annan tillverkning – <i>Other industries</i>	660	1	620	1	767	1	769	1	735	1
Muu toiminta – Annan verksamhet – <i>Other activity</i>	62	0	49	0	32	0	35	0	24	0
Muut tavarat – Andra varor – <i>Other goods</i>	11	0	12	0	12	0	18	0	15	0

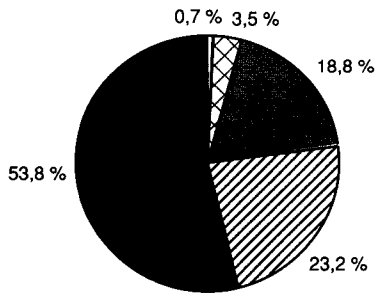
143. Tuonnin ja viennin tavararyhmät, 1990
Importens och exportens varugrupper, 1990
Imports and exports, 1990Tuonti tavaroiden käytön mukaan – Importen efter varornas användning – *Imports by use of goods*

- Raaka-aineet ja tuotantotarv. (siitä raakaöljyä 6,1 %) – Råmaterial och prod.förmödenheter (därav råolja 6,1 %) – *Raw materials and production necessities (of which crude oil 6,1 %)*
- ▨ Kulutustavarat – Konsumtionsvaror – *Consumer goods*
- Investointitavarat – Investeringsvaror – *Investment goods*
- ⊠ Polttoaineet – Bränslen – *Fuels*
- Muut – Andra varor – *Other articles*

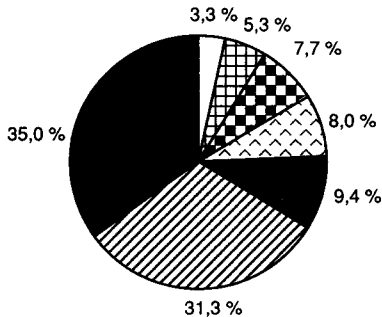
Vienti toimialojen mukaan – Exporten enligt näringsgrenar – *Exports by industries*

- Metallituote- ja koneiteollisuus – Verkstadsvarutillverkning – *Fabricated metal products, machinery and equipment*
- ▨ Paperiteollisuus – Pappersindustri – *Paper industry*
- Kemiallinen teollisuus – Kemisk industri – *Chemical industry*
- ⊠ Metallien perusteollisuus – Metallindustri – *Basic metal industry*
- ▨ Puutavareteollisuus – Trävaruindustri – *Wood industry*
- ▨ Muut toimialat – Annan industri – *Other industry*
- Tekstiili- ja vaatetusteollisuus – Textil- och beklädnadsindustri – *Textile and clothing industry*

144. Tuonnin indeksit, 1981–1990 – Index för importen, 1981–1990 – Indices of imports, 1981–1990

1980 = 100

Vuosi ja neljännes År och kvartal Year and quarter	Yleis- indeksi Total- index General index	Raaka- aineet ja tuotanto- tarvik- keet Råmaterie- rial och produk- tionsför- nöden- heter Raw materials and pro- duction necessi- ties	Siitä – Därav Of which		Poltto- ja voitelu- aineet Bräns- len och smörj- medel Fuels and lubri- cants	Siitä – Därav Of which		Inves- tointi- tavarat Invest- erings- varor Invest- ment goods	Siitä – Därav Of which			Kulutus- tavarat Konsum- tionsvaror Con- sumer goods	Siitä – Därav Of which		
			Teolli- suuteen För in- dustri For in- dustry	Raken- nustoi- mintaan För by- ggna- ds- verk- samhet For building activity		Kiin- teät poltto- aineet Fasta bränslen Solid fuels	Neste- maiset poltto- aineet Flytande bränslen Liquid fuels		Maa- ja metsä- ta- louteen För lantbruk och skogs- hus- hållning For agri- culture and forestry	Kulje- tus- neuvot Trans- port- medel Trans- port vehicles	Muut koneet ja laitteet Andra maskiner och ap- parater Other ma- chines and equip- ment		Elintar- vikkeet, juomat ja tupakka Livs- medel, drycker och tobak Food, bever- ages and tobacco	Tekstiilit ja vaa- tetus- tavarat Textiler och be- klädnads- varor Textiles and garments	Hen- kilö- autot Person- bilar Private cars
Yksikköarvoindeksi – Enhetsvärdeindex – Unit value index (Laspeyres)															
1981 ..	112	113	113	103	127	156	113	105	101	105	106	108	110	107	110
1982 ..	117	117	117	111	132	149	126	111	111	108	113	114	115	113	119
1983 ..	125	124	125	114	129	124	133	124	131	120	124	126	127	122	136
1984 ..	131	131	131	118	132	112	142	128	130	125	129	132	128	138	146
1985 ..	135	134	134	128	129	128	135	134	132	131	135	142	133	149	155
1986 ..	121	115	114	131	78	107	66	140	141	142	140	149	136	147	172
1987 ..	119	112	110	134	68	81	65	141	140	152	140	149	134	140	184
1988 ..	122	116	115	129	60	84	53	147	145	166	144	151	136	141	192
1989 ..	126	121	121	135	68	96	62	146	150	166	142	155	133	145	207
1990 ..	128	120	120	137	72	94	70	153	156	180	148	161	142	147	215
1988 I	120	113	112	125	61	81	56	144	143	162	141	152	140	143	183
II	121	114	114	128	59	80	53	148	146	166	145	152	145	140	192
III	123	118	117	130	61	86	55	148	146	170	144	150	138	140	189
IV	124	119	118	134	58	87	50	149	141	167	146	155	130	148	202
1989 I	128	124	123	135	62	91	54	150	148	167	148	156	133	146	208
II	126	122	122	136	69	94	65	143	147	164	139	154	145	143	203
III	126	120	120	134	70	98	64	148	151	165	145	154	130	143	207
IV	126	119	119	137	71	100	64	148	150	171	144	160	129	153	208
1990 I	128	120	119	137	73	95	70	154	143	177	150	160	145	149	208
II	126	116	115	137	69	97	61	154	156	187	148	161	153	145	217
III	129	121	121	136	66	95	58	155	159	177	151	162	143	147	216
IV	133	127	128	139	81	90	90	155	165	174	151	164	139	151	225
Volymyri-indeksi – Volymindex – Volume index (Paasche)															
1981 ..	94	90	89	96	99	121	90	106	104	111	104	100	97	101	100
1982 ..	95	91	90	99	90	100	88	104	98	101	105	108	104	113	116
1983 ..	98	93	91	108	95	94	97	110	94	113	111	113	103	113	119
1984 ..	98	93	90	113	93	77	98	107	97	82	118	116	107	112	122
1985 ..	104	99	96	114	104	108	99	109	93	74	125	123	112	129	132
1986 ..	110	102	98	119	124	115	127	115	87	81	132	136	124	153	149
1987 ..	119	109	106	135	123	101	125	125	71	80	150	158	140	203	163
1988 ..	130	112	107	176	125	108	122	147	85	112	168	186	152	234	191
1989 ..	144	122	114	220	117	117	92	176	109	130	202	208	163	247	207
1990 ..	138	119	111	205	121	128	86	158	114	114	180	200	159	270	164
1988 I	114	103	97	141	98	73	88	121	70	69	149	161	131	208	195
II	133	117	111	188	106	83	110	148	106	119	164	191	162	220	198
III	134	111	106	182	169	152	179	160	84	152	171	193	129	296	189
IV	137	118	112	191	127	125	109	156	82	109	184	190	176	197	184
1989 I	132	113	106	187	92	82	63	144	94	99	168	209	164	254	250
II	136	113	106	203	104	127	67	183	122	158	198	192	138	190	206
III	141	121	114	228	142	148	126	168	103	114	198	199	129	278	179
IV	163	139	130	255	130	112	111	205	120	149	237	229	215	259	193
1990 I	134	113	105	194	86	80	49	164	130	132	179	205	156	294	194
II	151	131	123	233	129	153	86	175	143	119	201	214	161	251	192
III	124	108	101	193	128	139	100	135	89	83	162	184	122	313	135
IV	139	123	116	198	141	139	105	153	97	124	170	192	184	216	136

Lähde – Källa – Source: Ulkomaankauppa. Osa 2 ja kuukausijulkaisu (Tullihallitus); Tilastokatsauksia (TK); Tullihallituksen tilastotoimisto – Utrikeshandel. Del 2 och månadspublikation (Tullstyrelsen); Statistiska översikter (SO); Tullstyrelsens statistiska byrå – Foreign Trade. Volume 2 and Monthly Bulletin (Board of Customs); Bulletin of Statistics (CSO); Statistical Division of the National Board of Customs

145. Tuonti ja vienti tavaryhmittäin, 1990 – Import och export enligt varugrupper, 1990
Imports and exports by commodity group, 1990

Kaikkeaan suurinta tuonti-/vientimaata – De åtta största import-/exportländerna – Eight most important import/export countries

Tuonti ¹⁾ – Import ²⁾ – Imports ²⁾	Koko tuonti Total import Total imports	Saksan liitto- tasav. Förb.rep. Tyskland Fed. Rep. of Germany	Ruotsi Sverige Sweden	Neuvosto- liitto Sovjet- unionen Soviet Union	Iso- Britannia Stor- britannien United Kingdom	Yhdys- vallat Förnta staterna United States	Italia Italien Italy	Japani Japan Japan	Ranska Frank- rike France	1 000 000,0 mk									
										103 026,7	17 508,1	13 407,3	10 202,0	7 822,5	6 973,9	6 628,4	4 765,9	4 426,9	
Yhteensä – Total	103 026,7	17 508,1	13 407,3	10 202,0	7 822,5	6 973,9	6 628,4	4 765,9	4 426,9										
1. Elävät eläimet	80,0	7,2	12,2	1,1	2,2	31,6	0,3	–	1,1										
2. Liha ym.	35,1	–	2,2	1,2	0,6	8,9	–	–	0,0										
3. Kalat, äyriäiset ja nilviäiset	170,2	3,2	13,8	0,8	0,6	2,5	0,0	0,1	0,3										
4. Maitotalustuotteet, munat, hunaja	55,1	10,0	1,9	–	4,6	0,3	0,6	0,0	10,3										
5. Muut eläintuotteet	76,0	5,4	7,1	1,2	0,6	5,2	0,0	0,0	0,3										
6. Elävät kasvit ym.	339,4	34,7	1,8	1,0	0,6	4,6	13,1	0,6	2,4										
7. Vihannekset ym.	398,8	2,7	4,2	0,1	1,3	14,1	17,3	0,0	5,4										
8. Syötävät hedelmät	963,3	13,2	7,5	3,8	0,3	101,9	54,5	0,0	45,9										
9. Kahvi, tee, mausteet	562,5	8,9	0,9	0,0	20,4	1,0	0,2	0,0	0,1										
10. Vilja	58,2	0,1	0,0	4,7	0,0	23,7	1,3	0,0	0,1										
11. Myllytystuotteet, maltaat, täkkelys	11,4	1,7	2,6	0,1	0,2	1,6	0,3	0,0	0,1										
12. Erinäiset siemenet ja hedelmät, teollisuuskasvit ym.	235,9	10,8	4,3	0,6	2,1	78,2	2,5	0,8	3,0										
13. Parkituksen ja väriajoksen kasvi- raaka-aineet, kumit ym.	40,1	6,1	1,1	–	0,8	4,1	0,3	0,7	3,8										
14. Palmikoinnin raaka-aineet ym.	6,8	2,9	0,0	0,0	0,1	0,5	0,1	0,0	0,0										
15. Eläin- ja kasvirasvat ym.	118,0	18,6	23,4	–	5,2	1,0	1,6	0,0	1,7										
16. Liha- ja kalavalmisteet ym.	225,0	11,1	58,4	4,9	0,7	0,7	0,3	0,5	0,8										
17. Sokeri ja makeiset	218,1	6,0	42,9	0,4	13,8	0,6	3,4	0,0	10,1										
18. Kaakao ja kaakaovalmisteet	271,6	43,1	102,3	0,3	12,9	1,0	12,1	–	4,8										
19. Jauho- ja täkkelysvalmisteet	240,4	28,4	56,9	0,0	22,6	2,6	11,7	0,1	6,4										
20. Kasvis- ja hedelmävalmisteet ym.	378,3	24,3	12,0	0,3	16,1	14,1	13,0	0,0	4,0										
21. Erinäiset elintarvikkevalmisteet	339,9	28,2	73,9	0,0	20,6	5,4	1,9	0,4	22,3										
22. Juomat, etikka	321,4	35,9	17,4	11,7	34,9	23,3	0,1	90,1	31,1										
23. Väkihuu ym.	252,0	44,2	16,1	–	15,5	2,3	0,5	1,0	13,1										
24. Tupakka	215,4	4,5	13,6	–	9,1	102,5	0,8	–	0,5										
25. Maa- ja kivilajit ym.	1 010,9	57,1	69,6	38,5	370,7	183,1	1,5	3,0	6,0										
26. Malmit ym.	1 669,3	14,3	443,4	141,6	6,9	55,6	0,2	–	1,5										
27. Kivennäispolttoaineet, öljyt ym.	12 055,5	184,6	456,4	7 065,6	1 188,8	85,3	20,3	0,4	18,9										
28. Epörgaaniset kemikaalit ja yhdisteet ym.	1 165,2	269,1	149,2	141,3	151,7	34,6	3,6	8,2	34,1										
29. Orgaaniset kemikaalit	1 700,2	241,1	87,1	93,7	106,4	210,4	56,3	53,2	62,9										
30. Farmaseuttiset tuotteet	1 484,1	218,0	204,7	0,0	252,3	60,1	22,6	10,8	47,8										
31. Lannoitteet	211,4	7,2	6,9	77,7	27,6	0,1	0,0	0,0	1,7										
32. Parkitus- ja väriaineet, maalit ym.	731,2	295,8	128,2	0,6	66,0	19,1	21,7	12,7	28,9										
33. Haihtuvat öljyt ja resinoidit ym.	477,2	79,2	36,8	0,0	69,8	17,6	11,7	1,5	110,2										
34. Saippuat, pesu- ja puhdistusai- neet ym.	493,0	103,6	112,1	0,0	63,8	14,2	7,1	1,5	33,5										
35. Valkuaisaineet, hiimat	335,3	52,3	40,3	0,0	9,8	13,9	1,8	3,4	98,8										
36. Räjähdysaineet, tulitikut ym.	41,6	10,3	10,4	0,0	1,3	1,2	0,1	1,1	0,7										
37. Valokuvaus- ja elokuvavalmisteet	457,2	99,6	5,2	0,1	79,7	50,1	8,3	106,8	30,7										
38. Kemiallisia tuotteita	1 173,9	360,0	105,2	13,0	252,1	103,0	20,6	9,0	71,2										
39. Muovit ja muovituotteet ym.	4 336,0	1 047,2	714,5	28,2	337,7	228,1	149,1	122,8	200,6										
40. Kumi ja kumitavarat	1 283,2	221,7	164,4	13,3	168,0	46,8	70,5	55,3	183,3										
41. Vuodot ja nahat	373,0	25,3	35,6	10,9	34,4	0,4	164,4	2,6	1,9										
42. Nahkatavarat, matkatarvikkeet	333,9	24,5	7,1	0,0	10,2	4,4	29,2	3,6	11,6										
43. Turkkiset ym.	104,6	4,6	6,1	4,6	2,2	1,0	0,7	0,0	0,9										
44. Puu ja puuteokset, puuhiili	1 663,3	164,4	240,8	791,7	8,2	27,4	13,7	0,7	32,1										
45. Korkki ja korkiteokset	22,6	1,0	3,5	0,0	0,9	0,1	0,0	0,0	0,0										
46. Kori- ja palmikointiaineteokset	22,4	0,6	0,3	0,0	0,1	0,1	0,0	0,0	0,0										
47. Paperimassa ym.	255,8	23,6	79,3	5,1	8,1	6,1	37,5	–	0,2										

Vienti ³⁾ – Export ³⁾ – Exports ³⁾	Koko vientii Total export Total exports	Ruotsi Sverige Sweden	Neuvosto- liitto Sovjet- unionen Soviet Union	Saksan liitto- tasav. Förb.rep. Tyskland Fed. Rep. of Germany	Iso- Britannia Stor- britannien United Kingdom	Ranska Frank- rike France	Yhdys- vallat Förnta staterna United States	Alanko- maat Neder- länderna Nether- lands	Tanska Danmark Denmark	1 000 000,0 mk									
										101 327,0	14 456,0	12 883,7	12 567,6	10 724,1	6 236,5	5 898,2	4 347,3	3 538,3	Summa
1. Levande djur	19,3	1,9	8,6	0,6	0,5	–	0,0	4,5	0,6										
2. Kött, fläsk m.m.	74,1	1,4	42,2	0,1	0,1	–	6,7	0,1	3,5										
3. Fisk, kräftdjur, blötdjur	53,3	12,5	1,1	0,1	0,0	0,5	–	0,1	2,2										
4. Mjölkhushöllningsprodukter, ägg, honung	760,9	33,6	294,1	2,3	4,5	0,4	117,1	4,7	4,7										
5. Andra animaliska produkter	10,1	0,9	0,0	2,0	0,3	0,4	0,0	0,1	1,8										
6. Levande växter m.m.	13,1	2,2	0,3	6,7	–	–	0,0	1,8	0,0										
7. Grönsaker m.m.	6,4	4,5	1,6	0,2	–	–	–	0,0	0,0										
8. Åtbara frukter	36,7	15,7	1,3	9,6	0,1	1,0	–	0,3	0,3										
9. Kaffe, te, kryddor	9,8	2,8	0,7	1,0	2,6	–	0,0	0,1	0,2										
10. Spannmål	194,6	1,8	83,6	0,9	0,5	–	67,4	14,8	–										
11. Kvarnprodukter, malt, stärkelse	42,4	0,7	0,0	4,3	6,6	0,0	0,1	0,3	0,0										
12. Diversa frön och frukter, industriväxter m.m.	1,3	0,5	0,0	–	0,0	–	–	–	0,0										
13. Råämnen för garnning och färg- ning, gummi m.m.	0,1	0,0	–	0,0	–	–	–	–	–										
14. Råämnen för flätning m.m.	0,1	0,1	–	0,0	–	–	–	0,0	–										
15. Animaliska och vegetabiliska fetterter m.m.	85,4	8,8	0,2	6,5	6,9	7,1	–	5,7	1,1										
16. Tillverkningsväxter, kött, fisk, fisk m.m.	173,8	5,9	97,5	3,6	0,1	0,0	5,9	1,3	0,2										
17. Socker o. konfektoryer	196,9	25,1	20,8	18,7	6,9	3,9	4,4	5,8	10,6										
18. Kaakao ja kaakaotillverknings- växter	223,0	74,0	14,1	18,9	16,4	1,3	12,8	4,5	36,0										
19. Tillverkningsväxter av mjöl o. stärkelse	309,4	28,5	208,2	14,9	5,2	5,2	12,2	4,1	4,5										
20. Tillverkningsväxter av växter, frukter m.m.	17,0	7,9	1,9	0,4	1,0	0,7	–	0,7	0,0										
21. Vissa livsmedelstillerknings- växter	53,7	14,2	17,4	1,1	0,3	0,1	1,6	0,2	5,3										
22. Drycker, ättika	135,8	23,8	8,7	3,5	3,9	0,4	28,7	0,2	4,5										
23. Kraftfoder m.m.	24,3	6,2	0,7	0,2	2,1	0,3	–	0,2	0,5										
24. Tobak	67,3	13,5	0,3	2,6	0,1	0,1	–	0,0	0,1										
25. Jord- och stenarter	297,2	45,2	6,4	29,0	16,2	13,8	0,7	39,5	8,1										
26. Malin m.m.	101,8	18,1	21,4	41,3	9,4	0,8	–	1,4	0,3										
27. Mineraliska bränsten-, oljor m.m.	1 487,9	1 047,4	72,3	25,4	69,3	4,0	14,6	118,1	34,2										
28. Orgaaniset kemikaalit och färg- växter m.m.	383,7	36,5	7,5	34,0	28,0	7,5	40,7	63,6	38,1										
29. Orgaaniset kemikaalit	1 108,6	114,6	257,5	68,9	110,7	36,7	53,7	176,5	10,7										
30. Farmaceutiset tuotteet	581,7	101,0	155,8	34,2	41,4	19,5	9,0	11,7	49,8										
31. Gödselmedel	286,5	2,1	0,2	9,2	14,0	0,0	–	9,1	10,0										
32. Garvaines- ja väriainet, väriaineet m.m.	1 053,6	125,0	309,4	120,8	90,6	27,0	21,5	22,1	24,9										
33. Esterit ja oljot o. resinoidit m.m.	143,4	53,1	42,8	2,8	11,7	0,9	0,0	1,4	6,7										
34. Tväll-, tvätt- o. puitsmedel m.m.	170,0	108,1	33,4	4,4	0,4	0,5	5,8	1,6	2,4										
35. Proteiner ja liim	130,8	11,0	4,4	19,9	13,7	2,7	41,5	3,9	2,1										
36. Sprängaineet, tändstickor m.m.	19,4	2,7	0,1	1,8	3,0	0,5	0,6	0,3	0,7										
37. Fotografiset ja kinematogr. tuotteet	12,6	6,5	0,5	0,7	0,5	0,1	0,2	0,4	0,4										
38. Kemiset tuotteet	342,9	63,3	25,3	64,1	20,2	24,6	10,9	11,2	6,1										
39. Plaster o. plastvaror m.m.	2 906,6	738,2	284,1	239,0	220,9	128,8	110,8	108,3	184,2										
40. Gummi och gummiwaren	345,2	127,4	20,7	24,5	21,0	11,8	8,5	18,9	13,2										
41. Hudar, läder och skinn	185,2	31,2	0,2	48,9	2,7	8,4	19,8	8,1	12,5										
42. Lädervaror; reseffekter	134,9	56,7	6,1	3,0	4,5	11,4	5,6	0,9	1,6										
43. Pässikkinn o.d.	584,4	19,4	23,9	68,3	19,0	16,1	51,3	1,6	14,6										
44. Trä och träarbeten, träkol	7 255,6	462,1	99,4	1 432,5	1 406,3	648,8	72,9	635,8											

145. (jatk. – forts. – cont.)

Tullitariffin tavaryhmittä(HS) Commodity groups (HS) ¹⁾	Tuonti ²⁾ – Import ²⁾ – Imports ²⁾										
	Koko tuonti Total- import Total imports	Saksan liitto- tasav. Föb. rep. Tyskland Fed. Rep. of Germany	Ruotsi Sverige Sweden	Neuvosto- liitto Sovjet- unionen Soviet Union	Iso- Britannia Stor- britannien United Kingdom	Yhdys- vallat Förenta staterna United States	Italia Italien Italy	Japani Japan Japan	Ranska Frankrike France		
	1 000 000,0 mk										
48. Pahvi, paperi sekä pahvi- ja paperi- teokset	1 396,7	309,6	455,6	0,2	191,2	29,3	30,9	40,8	54,2		
49. Painotutheet ym.	618,7	96,3	144,3	1,8	95,6	57,0	33,8	12,0	21,9		
50. Luonnonsikki	8,3	0,8	0,0	–	0,2	0,0	1,3	0,0	0,3		
51. Villa yms.	116,5	15,7	4,1	–	19,2	0,0	35,1	0,0	8,6		
52. Puuvilla	473,9	57,1	15,0	28,1	18,3	16,8	52,1	0,8	50,6		
53. Muut kasvitekstiilikudut, paperilanka	21,7	1,4	1,4	0,0	1,1	0,0	2,2	0,0	4,7		
54. Tekokuitufilamentit	488,5	178,1	18,2	0,4	63,1	7,3	38,9	12,3	30,8		
55. Katkotut tekokudut	517,9	162,8	22,5	0,3	23,6	15,5	67,9	5,2	78,7		
56. Vanu, huopa; erikoislangat	218,1	55,4	18,5	0,2	29,9	4,0	12,4	2,0	13,9		
57. Matot	201,9	12,9	6,0	0,1	15,5	2,5	3,9	0,1	4,1		
58. Kudotut erikoiskankaat; pitsit	94,4	23,3	5,0	0,2	8,9	2,2	6,1	0,9	9,3		
59. Tekstiilikankaat, päällystetyt; tekstiilitavarat tekn. tarkoituksiin	514,5	147,1	77,0	0,1	65,5	13,4	30,9	9,2	30,5		
60. Neulokset	95,4	13,4	20,6	0,0	11,0	1,1	14,3	0,8	3,1		
61. Vaatteet, neulosta	1 382,0	43,0	39,0	6,3	39,4	8,9	271,5	0,4	41,9		
62. Vaatteet, ei neulosta	1 683,1	135,1	43,3	5,3	113,7	15,7	157,5	1,1	66,9		
63. Muut sovitetut tekstiilitavarat; lumpu ym.	372,2	22,8	27,2	8,2	24,0	6,8	12,8	2,5	8,3		
64. Jalkeinetyt	830,9	50,2	3,9	2,3	5,7	2,7	256,7	0,8	30,8		
65. Päähineet ja niiden osat	71,0	3,4	15,9	0,1	5,5	1,6	16,3	2,4	2,3		
66. Sateenvarjot	17,1	0,9	1,3	–	0,3	0,2	2,3	0,0	1,3		
67. Höyhen- ja untuvatekset; tekokukat	27,3	1,7	0,2	–	0,1	0,1	0,2	0,0	0,3		
68. Kivi- ja kivennäisainetekokset	427,9	77,8	76,3	3,3	25,2	12,1	31,1	5,8	14,8		
69. Keraamiset tuotteet	491,1	123,4	38,3	9,1	45,7	5,8	92,0	11,1	16,6		
70. Lasi ja lasitekokset	528,2	174,3	56,8	3,8	44,4	19,1	19,8	11,3	60,8		
71. Luonnonhalmat; jalometallit ym.	327,1	75,2	26,9	2,3	15,9	8,6	76,1	5,7	3,4		
72. Rauta ja teräs	2 836,8	384,5	648,1	100,4	213,5	6,8	47,3	21,8	125,9		
73. Rauta- ja terästavarat	2 204,0	586,4	452,3	11,4	180,3	30,4	122,3	84,3	106,9		
74. Kupari ja -teokset	868,5	227,1	272,0	173,6	77,1	10,1	21,5	0,4	5,1		
75. Nikkeli ja -teokset	274,6	4,9	0,4	38,5	2,6	1,1	0,4	0,0	0,4		
76. Alumiini ja -teokset	1 071,2	245,9	193,8	52,5	58,8	22,4	21,5	0,9	29,8		
77. Lyijy ja -teokset	56,4	5,0	24,9	21,4	1,8	0,0	0,1	0,0	0,0		
78. Sinkki ja -teokset	10,3	2,8	1,8	–	1,4	0,0	0,0	0,0	0,3		
79. Tina ja -teokset	13,4	2,5	1,4	–	5,4	0,0	0,6	0,0	0,1		
80. Tiina ja -teokset	31,9	5,2	2,7	–	3,6	8,3	1,8	0,4	1,1		
81. Muut epäjalot metallit ja teokset	631,0	170,7	129,8	4,6	34,3	41,3	26,7	39,1	18,4		
82. Työkälyt ja -välineet ym.	139,1	120,4	1,0	40,8	11,4	38,4	7,5	14,0	14,0		
83. Erinäiset epäjalometalliset tavarat	487,3	139,1	120,4	0,1	40,8	11,4	38,4	7,5	14,0		
84. Höyrykattilat, koneet ym.	17 388,8	4 334,0	2 906,2	218,5	1 153,5	1 984,4	1 234,3	1 445,6	719,7		
85. Sähkökoneet ja -laitteet ym.	9 351,4	1 984,1	1 192,4	186,2	579,8	762,5	345,3	1 470,2	462,1		
86. Rautainen liikkuva kalusto ym.	243,0	23,5	25,1	161,9	3,9	0,6	2,7	0,1	9,2		
87. Autot, polkupyörät ym.	10 976,3		
88. Ilma-alukset ja osat ym.	1 405,2	13,3	47,3	23,2	139,1	891,0	27,4	1,1	207,3		
89. Alukset, veneet ym.	810,9	119,1	54,3	34,6	37,2	122,8	9,3	1,2	22,9		
90. Erlaiset koirat	3 014,6	653,2	254,1	10,4	257,5	531,3	88,3	484,3	96,5		
91. Kellot ja osat	188,4	34,1	9,1	0,2	1,5	1,5	3,5	46,2	5,7		
92. Soittimet ja osat ym.	128,0	16,4	2,9	0,7	5,7	9,3	10,8	58,8	2,3		
93. Aseet ja ammuksot	568,8		
94. Huonekalut, patjat, tyynyt ym.	1 478,7	181,3	458,7	10,9	53,8	27,4	189,7	3,0	43,5		
95. Lelut; urheiluvälineet ym.	628,7	55,5	33,3	3,0	38,1	51,1	26,4	35,7	37,9		
96. Erinäiset tavarat	319,7	82,9	27,8	0,1	19,3	13,7	30,4	33,0	21,4		
97. Taideteokset, kokoelmaesineet ym.	99,8	3,1	11,2	5,5	15,0	16,4	3,2	3,0	9,8		

2) Tuonti alkuperäimittäin – 3) Vienti määrämittäin.

2) Import enligt ursprungsländer – 3) Export enligt bestämmelseländer.

1) Translation of the headings on page 186 – 2) Imports by countries of origin – 3) Exports by countries of destination.

Lähde – Källa – Source: Ulkomaankauppa, Osa 1 (Tullihallitus), Tullihallituksen tilastotoimisto – Utrikeshandel, Del 1 (Tullstyrelsen), Tullstyrelsens statistiska byrå – Foreign trade, Volume 1 (Board of Customs), Statistical Division of the National Board of Customs

Vienti ²⁾ – Expor ²⁾ – Exports ²⁾

Tullitariffin varueryhmittä(HS) Commodity groups (HS)	Vienti ²⁾ – Expor ²⁾ – Exports ²⁾										
	Koko vient Total- export Total exports	Ruotsi Sverige Sweden	Neuvosto- liitto Sovjet- unionen Soviet Union	Saksan liitto- tasav. Föb. rep. Tyskland Fed. Rep. of Germany	Iso- Britannia Stor- britannien United Kingdom	Ranska Frankrike France	Yhdys- vallat Förenta staterna United States	Alanko- maat Neder- länderna Nether- lands	Tanska Danmark Denmark		
	1 000 000,0 mk										
48. Papp ja paperi samt varor av papp och papper	27 061,9	866,8	2 234,8	4 253,3	4 869,8	2 457,4	1 310,1	1 639,7	858,6		
49. Trycklaster m.m.	700,8	285,8	149,2	20,4	51,1	6,3	5,5	15,5	63,5		
50. Natursikka	0,0	0,0	–	–	0,0	–	–	–	–		
51. Ull m.m.	18,2	0,9	1,1	4,4	1,9	0,0	0,2	0,0	8,4		
52. Bunnell	82,1	13,7	5,6	10,3	1,3	3,1	1,3	1,2	7,3		
53. Andra vegetabiliska textiilfiber; pappersgarn	14,2	7,8	1,6	0,1	–	0,0	0,0	0,1	0,0		
54. Konstfilament	137,1	31,1	1,2	12,2	10,8	17,6	1,5	0,8	8,3		
55. Konststapel纤维	604,2	19,0	57,1	182,6	14,0	85,4	26,1	7,6	2,0		
56. Vadd, filt, specialgarner	222,0	18,8	1,9	56,2	31,3	23,9	0,1	6,8	1,1		
57. Mattor	24,7	9,4	1,7	5,8	0,1	0,1	0,4	0,2	0,1		
58. Vädda specialtyger; spetsar	29,9	13,7	0,4	1,0	1,4	0,1	0,3	0,9	3,0		
59. Överdragna textiltyger; textilvaror för teknisk bruk	190,6	66,2	33,6	6,6	10,2	6,3	16,1	4,4	3,3		
60. Trikkättyger	52,4	21,9	2,0	3,4	1,5	1,1	0,4	0,2	5,0		
61. Kläder av trikk	521,2	145,8	201,2	62,3	28,7	1,7	2,7	10,0	16,5		
62. Kläder andra än av trikk	1 149,5	461,2	250,5	58,0	78,4	19,8	28,3	20,9	24,1		
63. Andra anpassade textilvaror; lump m.m.	104,9	35,3	3,3	10,3	16,6	2,2	0,4	2,5	3,1		
64. Skodon m.m.	417,4	104,3	210,5	19,1	2,9	0,2	0,6	7,0	4,0		
65. Huvudbonader o. delar till dem	13,8	3,7	3,5	1,4	0,6	0,1	0,1	0,5	0,5		
66. Paraplyer m.m.	0,1	0,0	0,0	0,0	0,0	–	0,0	0,0	0,0		
67. Varor av fjädrar och dun, konstgjorda blommar	0,8	0,3	0,2	–	–	0,0	–	–	–		
68. Varor av mineraliska ämnen o. sten	300,5	68,2	53,4	49,5	27,5	2,5	43,5	4,6	4,8		
69. Keramiska produkter	158,5	89,2	26,6	4,2	1,2	0,5	2,1	1,5	2,9		
70. Glas och glasvaror	631,4	89,3	27,8	167,2	60,4	29,8	15,8	25,8	29,6		
71. Naturpärlor, ädla metaller m.m.	221,6	41,2	0,7	44,3	53,7	0,0	3,1	5,5	2,6		
72. Järn och stål	4 288,8	653,8	44,9	639,8	279,5	198,8	451,9	171,3	341,6		
73. Varor av järn eller stål	1 930,1	694,7	342,0	209,8	92,7	29,5	18,5	62,4	88,9		
74. Koppar och -varor	1 608,7	264,2	4,8	235,2	260,6	185,6	68,6	16,4	32,0		
75. Nickel och -varor	355,4	22,4	–	39,9	51,4	8,1	6,7	91,8	2,6		
76. Aluminium och -varor	464,9	106,5	37,5	81,0	33,0	18,2	5,2	11,4	19,2		
77. Bly och -varor	11,4	3,0	–	0,2	1,2	2,4	–	0,1	0,0		
78. Sink och -varor	844,6	114,8	6,7	21,1	179,2	94,4	224,4	44,2	7,9		
79. Tenn och -varor	2,0	0,2	0,0	0,9	0,3	0,0	0,1	0,3	–		
80. Andra oädla metaller o. varor av dem	63,7	25,8	1,5	4,6	9,4	0,9	8,7	2,7	0,2		
81. Tenn och -varor	242,0	72,1	29,0	22,4	12,7	15,8	23,0	3,4	5,6		
82. Verktyg och redskap m.m.	1 559,9	49,6	14,6	15,7	10,5	3,5	9,2	2,2	10,3		
83. Diverse varor av oädell metall	75 298,0	2 432,5	2 396,8	1 287,2	707,9	946,7	993,2	234,7	253,6		
84. Angpannor, maskiner m.m.	1 960,5	1 478,9	1 667,0	947,0	445,7	419,4	201,8	211,1	241,4		
85. Elektriska maskiner o. apparater m.m.	686,1	9,0	650,0	0,8	1,4	0,0	0,0	0,6	13,0		
86. Rörig järnvägsmateriel m.m.	3 640,2	1 253,6	176,1	225,0	282,6	86,9	613,9	66,6	58,8		
87. Bilar, velociped, m.m.	128,2	24,6	0,0	1,8	17,5	69,3	11,3	0,4	0,5		
88. Luftfartyg och delar m.m.	3 090,1	681,4	913,8	39,5	31,4	26,4	792,7	6,1	239,6		
89. Fartyg, båtar m.m.	1 874,7	184,2									

146. Viennin indeksit, 1981–1990 – Index för exporten, 1981–1990 – Indices of exports, 1981–1990

1980 = 100

Vuosi ja neljännes År och kvartal Year and quarter	Yleis- indeksi Total- index General index	Maa- ja metsä- talous Lant- bruk och skogs- hus- hållning Agri- culture and forestry	Siitä – Därav Of which		Kaivos- ja muu kai- vannais- toiminta Brytning av mineral- produk- ter Mining and quar- rying	Teolli- suus In- dusti Manu- factur- ing	Siitä – Därav – Of which									
			Maa- talous Lant- bruk Agri- culture	Metsä- talous Skogs- hus- hållning Forestry and logging			Elin- tarvike- vaate- ja nahkateoll. Textil-, beklädnads- och läder- industri Manuf. of food, beverages and tobacco	Tekstiili-, vaate- ja nahkateoll. Textil-, beklädnads- och läder- industri Manuf. of clothing and leather industry	Puu- tavara- teollisuus Trävaru- industri Wood industry	Paperi- ja graafinen teoll. Pappers- och grafisk industri Paper and graphic industry	Kemialli- nen teolli- suus Kemisk industri Chemical industry	Savi- ja kiven- jalustus- teoll. Lervaru- glas- och stenför- ädlings- industri Pottery, glass and stone pro- cessing industry	Metallien perusteolli- suus Metall- bas- industri Basic metal industry	Metalli- tuote- ja kone- teollisuus Metallpro- dukt- och maskin- industri Manuf. of fabricated metal products machinery and equipment		
Yksikköarvoindeksi – Enhetsvärdeindex – Unit value index (Laspeyres)																
1981 ..	111	108	107	113	99	111	118	109	105	112	113	110	100	116		
1982 ..	119	110	107	119	103	119	133	121	105	119	114	122	103	133		
1983 ..	127	99	94	122	124	127	145	134	116	121	122	124	107	145		
1984 ..	134	133	129	129	131	134	139	140	124	134	127	134	119	145		
1985 ..	138	144	140	140	150	138	134	148	118	137	134	144	122	150		
1986 ..	135	107	100	142	142	135	127	153	119	132	110	154	108	162		
1987 ..	138	131	128	136	141	137	115	156	123	134	103	160	104	170		
1988 ..	145	97	87	139	142	146	114	158	130	143	104	168	133	176		
1989 ..	156	82	68	152	178	157	129	162	140	150	113	185	157	191		
1990 ..	154	64	50	168	184	156	126	163	157	144	112	193	123	199		
1988 I	140	109	101	142	130	140	107	156	128	139	98	164	114	173		
II	141	102	92	142	145	142	109	154	128	140	105	166	126	170		
III	147	84	74	125	151	149	118	163	132	145	108	170	146	175		
IV	150	87	76	143	149	152	118	155	132	147	107	174	153	184		
1989 I	156	86	73	151	156	158	121	162	137	150	110	182	163	193		
II	155	86	73	156	184	156	129	156	137	149	114	189	163	188		
III	155	74	61	151	176	157	128	170	142	151	111	187	157	189		
IV	157	72	58	152	180	159	131	165	145	150	114	188	147	199		
1990 I	153	73	59	171	196	155	128	162	152	147	114	191	124	193		
II	154	64	50	161	175	156	129	159	156	146	108	193	124	199		
III	155	54	41	163	189	157	124	170	160	143	113	195	124	202		
IV	154	56	42	167	178	156	126	160	160	141	115	195	121	204		
Volymii-indeksi – Volymindex – Volume index (Paasche)																
1981 ..	103	135	138	128	139	102	135	110	85	97	104	105	108	111		
1982 ..	100	104	123	54	148	100	97	97	77	93	98	109	104	124		
1983 ..	104	118	149	37	130	104	105	80	77	101	117	111	125	121		
1984 ..	114	157	197	53	132	113	97	86	74	112	134	89	134	138		
1985 ..	115	136	164	54	110	115	106	87	74	116	122	91	145	141		
1986 ..	116	169	205	78	105	115	92	85	75	118	120	97	151	140		
1987 ..	118	137	159	80	104	118	100	75	78	128	127	108	168	134		
1988 ..	121	120	139	56	131	122	97	65	75	135	136	107	161	144		
1989 ..	121	141	187	42	143	121	90	54	68	138	132	98	163	148		
1990 ..	125	113	157	29	123	125	113	49	64	139	142	97	185	154		
1988 I	113	156	197	57	118	113	93	66	69	131	143	104	165	118		
II	123	119	145	56	109	123	99	80	82	129	125	108	161	158		
III	113	105	117	65	146	113	93	67	66	137	128	101	141	123		
IV	136	98	86	48	141	137	104	67	83	145	146	112	171	177		
1989 I	123	191	268	38	138	122	86	60	69	138	146	102	161	146		
II	116	127	174	38	159	116	86	47	73	136	111	88	166	138		
III	112	116	146	48	134	112	80	51	59	136	123	86	143	130		
IV	134	140	171	41	151	134	114	57	72	140	146	115	183	174		
1990 I	122	117	169	25	101	122	103	52	65	130	142	98	182	154		
II	132	169	244	40	130	132	123	45	75	143	146	100	189	168		
III	114	74	89	28	117	115	104	50	53	137	139	93	167	132		
IV	130	101	128	24	144	130	120	51	64	147	141	97	201	161		

Lähde – Källa – Source: Ulkomaankauppa. Osa 2 ja kuukausijulkaisu (Tullihallitus); Tilastokatsauksia (TK); Tullihallituksen tilastotoimisto – Utrikeshandel. Del 2 och månadspublication (Tullstyrelsen); Statistiska byråns rapporter (SC); Tullstyrelsens statistiska byrå – Foreign Trade. Volume 2 and Monthly Bulletin (Board of Customs); Bulletin of Statistics (CSO); Statistical Division of the National Board of Customs

147. Tuonti ja vienti maaryhmien ja maanosien mukaan, 1988–1990
Import och export enligt ländergrupper och världsdelar, 1988–1990
Imports and exports by economic blocs and continents, 1988–1990

	1988		1989		1990		Kauppatase Handels- balans Trade balance milj. mk, 1990
	1 000 000 mk	%	1 000 000 mk	%	1 000 000 mk	%	
Tuonti – Import – Imports (alkuperämaittain – enligt ursprungsländer – by country of origin)							
Koko tuonti – Totalimport – Total imports	92 118	100,0	105 519	100,0	103 027	100,0	-1 700
<i>Maaryhmät – Ländergrupper – Economic blocs</i>							
EFTA	17 340	18,8	20 006	19,0	20 195	19,6	345
EEC – EG	40 095	43,5	46 903	44,5	47 264	45,9	-186
SEV (Eurooppa) – SEV (Europa) – CMEA (Europe)	13 503	14,7	14 816	14,0	12 655	12,3	1 669
Kehitysmaat – U-länder – Developing countries	6 181	6,7	6 612	6,3	6 881	6,7	+1 343
Muut maat – Övriga länder – Other countries	14 999	16,3	17 182	16,3	16 032	15,6	-4 870
Pohjoismaat – De nordiska länderna – Nordic Countries	17 157	18,6	20 172	19,1	20 359	19,8	797
OECD-maat yhteensä – Summa OECD-länder – Total OECD countries	71 210	77,3	82 767	78,4	82 357	79,9	-4 824
OPEC-maat yhteensä – Summa OPEC-länder – Total OPEC countries	710	0,8	680	0,6	935	0,9	792
<i>Maanosat – Världsdelar – Continents</i>							
Eurooppa – Europa – Europe	71 501	77,6	82 331	78,0	80 457	78,1	2 172
Aasia – Asien – Asia	10 957	11,9	12 395	11,8	12 056	11,7	-4 945
Afrikka – Afrika – Africa	500	0,5	560	0,5	424	0,4	1 423
Pohjois-Amerikka – Nordamerika – North America	6 520	7,1	7 606	7,2	7 788	7,6	-765
Etelä- ja Keski-Amerikka – Syd- och Mellanamerika – South and Central America	2 106	2,3	2 174	2,1	1 818	1,8	-172
Oseania – Oceanien – Oceania	534	0,6	453	0,4	484	0,5	588
Vienti – Export – Exports (määrämaittain – enligt bestämmelseländer – by country of destination)							
Koko vienti – Totalexport – Total exports	92 902	100,0	99 782	100,0	101 327	100,0	
<i>Maaryhmät – Ländergrupper – Economic blocs</i>							
EFTA	19 022	20,5	20 195	20,2	20 540	20,3	
EEC – EG	40 765	43,9	43 869	44,0	47 078	46,5	
SEV (Eurooppa) – SEV (Europa) – CMEA (Europe)	15 433	16,6	16 160	16,2	14 324	14,1	
Kehitysmaat – U-länder – Developing countries	7 081	7,6	7 224	7,2	8 224	8,1	
Muut maat – Övriga länder – Other countries	10 601	11,4	12 334	12,4	11 161	11,0	
Pohjoismaat – De nordiska länderna – Nordic Countries	19 758	21,3	20 597	20,6	21 156	20,9	
OECD-maat yhteensä – Summa OECD-länder – Total OECD countries	69 368	74,7	75 493	75,7	77 533	76,5	
OPEC-maat yhteensä – Summa OPEC-länder – Total OPEC countries	1 494	1,6	1 558	1,6	1 727	1,7	
<i>Maanosat – Världsdelar – Continents</i>							
Eurooppa – Europa – Europe	75 637	81,4	80 738	80,9	82 628	81,5	
Aasia – Asien – Asia	6 226	6,7	7 091	7,1	7 110	7,0	
Afrikka – Afrika – Africa	1 398	1,5	1 665	1,7	1 847	1,8	
Pohjois-Amerikka – Nordamerika – North America	6 505	7,0	7 749	7,8	7 022	6,9	
Etelä- ja Keski-Amerikka – Syd- och Mellanamerika – South and Central America	1 993	2,2	1 215	1,2	1 647	1,6	
Oseania – Oceanien – Oceania	1 143	1,2	1 325	1,3	1 072	1,1	

Lähde – Källa – Source: Ulkomaankauppa. Osat 1 ja 3 (Tullihallitus); Tullihallituksen tilastotoimisto – Utrikeshandel. Delarna 1 och 3 (Tullstyrelsen); Tullstyrelsens statistiska byrå – Foreign trade. Volumes 1 and 3 (Board of Customs); Statistical Division of the National Board of Customs

148. Tuonti ja vienti SITC:n mukaan maaryhmittäin, 1990
Import och export enligt SITC efter landgrupper, 1990
Imports and exports by SITC by regions, 1990

 Tuonti alkuperämaittain, vienti määrämättäin – Import enligt ursprungsländer, export enligt bestämmelseländer –
 Imports by countries of origin, exports by countries of destination.

SITC-nimike ¹⁾ SITC-nomenclature ¹⁾	EFTA		EEC EG		SEV (Eurooppa – Europa) CMEA (Europe)	
	Tuonti Import Imports	Vienti Export Exports	Tuonti Import Imports	Vienti Export Exports	Tuonti Import Imports	Vienti Export Exports
	1 000 000 mk					
1990						
Koko tuonti/vienti – Total imports/exports	20 195	20 540	47 264	47 078	12 655	14 324
0 Elintarvikkeet ja elävät eläimet – Food and a live animals	773	326	1 648	441	113	852
00 Elävät eläimet – Live animals	13	2	31	7	4	9
01 Liha ja lihatuotteet – Meat and preparations	4	7	13	12	2	150
02 Maitotaloustuotteet ja munat – Dairy products, birds eggs	10	49	56	162	2	298
03 Kalat ja kalavalmisteet – Fish and preparations	238	17	54	3	7	1
04 Vilja ja viljatuotteet – Cereals and preparations	63	43	167	67	5	104
05 Hedelmät ja kasvikset – Fruit and vegetables	39	38	711	16	81	5
06 Sokeri ja sokerivalmisteet – Sugar and preparations, honey	56	41	90	74	4	22
07 Kahvi, tee, kaakao, mausteet, tuotteet niistä – Coffee, tea, cocoa, spices	118	87	187	84	8	32
08 Rehuaineet – Feeding stuff for animals	86	18	167	5	0	1
09 Erinäiset elintarvikkeet – Miscellaneous edible products	147	24	171	11	0	231
1 Juomat ja tupakka – Beverages and tobacco	57	84	247	24	17	29
11 Juomat – Beverages	20	37	222	21	17	29
12 Tupakka ja tupakkavalmisteet – Tobacco and manufactures	38	47	25	3	1	0
2 Raaka-aineet, pl. polttoaineet – Crude materials, excl. fuels	1 073	710	1 931	7 307	1 074	633
21 Vuodat, nahat, turkisanahat, valmistamattomat – Hides, skins, furskins, undressed	17	47	66	226	16	16
22 Öljyn siemenet, öljypit. pähkinät ja ytimet – Oil seeds, oleaginous fruits	0	0	3	0	5	0
23 Luonnon kumi, synteett. ja regen. kumi – Rubber crude, synthetic	19	2	79	8	15	0
24 Puutavara ja korkki – Cork and wood	58	340	178	3 585	787	27
25 Paperimassa – Pulp and waste paper	105	220	95	2 836	7	496
26 Tekstiilikuidut ja niiden jätteet – Textile fibres, wastes of	24	14	102	361	11	57
27 Kivennäisaineet, valmistamattomat – Crude fertilizers, minerals nes.	86	49	562	194	59	11
28 Malmi ja metalliromu – Metalliferous ores, scrap	725	31	446	84	169	26
29 Muut eläin- ja kasvirauka-aineet – Crude animal and vegetable materials, nes.	38	7	400	14	5	0
3 Poltto- ja voiteluaineet, sähkövirta – Mineral fuels etc., electric energy	1 484	1 071	1 646	292	7 642	72
32 Kivihiili, koksi, brikketit yms. – Coal, coke and briquettes	9	6	179	26	1 264	0
33 Kivennäisöljyt ja kivennäisöljytuotteet – Petroleum and products	1 063	1 047	1 427	266	5 019	72
34 Kaasut – Gas, natural and manufactured	15	0	39	–	901	0
35 Sähkövirta – Electric energy	397	18	–	–	458	0
4 Eläin- ja kasviöljyt ja -rasvat – Animal and vegetable oils, fats	30	9	44	31	7	13
41 Eläinöljyt ja -rasvat – Animal oils and fats	1	4	4	0	–	–
42 Kasviöljyt ja -rasvat – Fixed vegetable oils, fats	14	2	18	0	7	4
43 Valmistetut eläin- ja kasviöljyt yms. – Processed animal and vegetable oils and fats, etc.	15	4	22	31	0	9
5 Kemialliset aineet ja tuotteet – Chemicals, related products	2 292	1 455	6 879	2 596	677	1 131
51 Orgaaniset kemialliset aineet – Organic chemicals	242	151	825	570	148	271
52 Epäorgaaniset kemialliset aineet – Inorganic chemicals	195	55	629	214	256	16
53 Väri- ja parkitusaineet – Dyeing, tanning and colouring materials	171	163	534	347	2	339
54 Lääkevalmisteet ja farmaseuttiset tuotteet – Medical and pharmaceutical products	389	119	1 087	165	9	187
55 Haju-, kiillotus- ja puhdistusaineet – Perfume, cleaning etc. products	191	172	641	31	0	81
56 Lannoitteet, valmistetut – Fertilizers, manufactured	25	4	66	61	118	0
57 Muovit, valmistamattomat – Plastics in primary forms	604	392	1 327	664	108	51
58 Muovit, valmistetut – Plastics in non-primary forms	255	291	635	364	15	137
59 Erinäiset kemialliset tuotteet – Chemical materials nes.	221	109	1 134	179	21	49

Kehitysmaat U-länder Developing countries	Muut Andra Others	Yhteensä Summa Total		SITC-position ¹⁾			
		Tuonti Import Imports	Vienti Export Exports				
		1 000 000 mk					
1990							
Koko tuonti/vienti – Total imports/export	6 881	8 224	16 031	11 161	103 027	101 327	
0 Livsmedel och levande djur	1 261	221	482	356	4 277	2 196	0
00 Levande djur	0	2	32	0	80	19	00
01 Kött och köttprodukter	0	49	18	24	37	243	01
02 Mjölkhushållningsprodukter och ägg	–	124	0	130	67	762	02
03 Fisk och fiskprodukter	59	0	35	37	393	58	03
04 Spannmål och spannmålsprodukter	7	26	47	85	289	325	04
05 Frukter och köksväxter	585	1	332	1	1 748	60	05
06 Socker och sockerprodukter, honung	71	10	2	50	222	197	06
07 Kaffe, te, kaakao, kryddor, produkter därav	532	5	4	26	850	233	07
08 Fodermedel	1	18	4	1	258	25	08
09 Diverse livsmedel	5	4	9	4	332	274	09
1 Drycker och tobak	49	8	136	57	507	203	1
11 Drycker	12	8	21	40	291	135	11
12 Tobak och tobaksprodukter	37	0	116	17	215	67	12
2 Råvaror, utom bränslen	480	960	849	589	5 407	10 199	2
21 Hudar, skinn och pälskinn, oberedda	11	104	9	127	118	519	21
22 Öljerfrön, oljehalt. nötter och kärnor	66	–	79	–	154	0	22
23 Naturgummi, synt. gummi och gummiregenerat	31	1	12	–	156	11	23
24 Trävaror och kork	107	618	34	143	1 164	4 712	24
25 Pappersmassa	19	128	30	209	256	3 889	25
26 Textilfibrer samt avfall därav	6	73	32	82	174	587	26
27 Mineraliska ämnen, obearbetade	29	16	213	24	949	295	27
28 Malmer och skrot av metaller	178	17	392	3	1 910	162	28
29 Andra animaliska och vegetabiliska råmaterial	33	2	50	1	526	24	29
3 Bränslen, smörjmedel, elström	1 173	3	110	50	12 055	1 488	3
32 Stenkol, koks, brikketter o. d.	92	1	40	2	1 584	35	32
33 Mineraloljor och mineraloljeprodukter	1 011	2	51	48	8 571	1 433	33
34 Gaser	70	0	19	–	1 044	1	34
35 Elström	–	–	–	–	855	18	35
4 Animaliska och vegetabiliska oljor och fetter	18	32	1	0	101	85	4
41 Animaliska oljor och fetter	–	–	0	–	6	4	41
42 Vegetabiliska oljor och fetter	18	31	0	–	57	37	42
43 Beredda animaliska och vegetabiliska oljor o. d.	1	1	1	0	38	44	43
5 Kemiska ämnen och produkter	153	565	1 080	702	11 081	6 449	5
51 Organiska kemiska ämnen	87	48	375	152	1 677	1 193	51
52 Organiska kemiska ämnen	2	24	75	74	1 157	384	52
53 Färgämnen och garvämnen	5	140	28	62	741	1 050	53
54 Medicinska och farmaceutiska produkter	11	80	87	39	1 582	590	54
55 Luktämnen, poler- och rengöringsmedel	4	2	28	1	863	287	55
56 Göslemedel, tillverkade	0	76	1	145	210	286	56
57 Plaster, obearbetade	32	142	225	103	2 296	1 352	57
58 Plaster, bearbetade	7	23	126	90	1 038	905	58
59 Diverse kemiska produkter	5	29	135	36	1 518	402	59

148. (jatk. – forts. – cont.)

SITC-nimike ¹⁾ SITC nomenclature ¹⁾	EFTA		EEC EG		SEV (Eurooppa – Europan) CMEA (Europe)	
	Tuonti Import Imports	Vienti Export Exports	Tuonti Import Imports	Vienti Export Exports	Tuonti Import Imports	Vienti Export Exports
	1 000 000 mk					
6 Valmistetut tavarat – <i>Basic manufactures</i>	4 191	6 323	8 732	25 184	1 140	3 420
61 Nahka, nahkatavarat ja muokatut turkisnahat – <i>Leather, dressed fur, etc.</i>	38	31	236	111	9	5
62 Kumiituotteet – <i>Rubber manufactures nes.</i>	205	184	737	92	39	22
63 Puu- ja korkituotteet, pl. huonekalut – <i>Wood, cork manufactures (excl. furniture)</i>	239	589	153	1 700	52	137
64 Paperi ja pahvi sekä tuotteet niistä – <i>Paper, paperboard and manuf. thereof</i>	520	2 230	735	17 701	13	2 453
65 Tekstiilituotteet, pl. vaatteet – <i>Textile yarn, fabrics, etc.</i>	480	301	1 999	451	180	89
66 Kivennäisainetuotteet – <i>Non-metallic mineral manufactures nes.</i>	267	280	1 035	500	100	105
67 Rauta ja teräs – <i>Iron and steel</i>	1 040	1 322	1 647	2 293	344	132
68 Muut metallit – <i>Non-ferrous metals</i>	504	644	694	2 009	319	100
69 Tuotteet epäjalosta metallista – <i>Metal manufactures nes.</i>	897	742	1 495	327	84	377
7 Koneet, laitteet ja kuljetusvälineet – <i>Machinery and transport equipment</i>	7 976	7 660	19 098	9 248	1 127	6 241
71 Voimakoneet ja moottorit – <i>Power generating equipment</i>	679	352	991	633	219	173
72 Eräiden teollisuudenalojen koneet – <i>Machinery spec. for particular industries</i>	1 473	1 560	3 045	2 050	135	1 139
73 Metalliteollisuuskoneet – <i>Metalworking machinery</i>	191	94	600	178	45	155
74 Yleiskäyttöiset teollisuuden koneet ja laitteet – <i>General industrial machinery and equipment</i>	1 512	1 197	3 495	1 619	59	1 249
75 Toimistokoneet ja atk-laitteet – <i>Office machines, adp equipment</i>	229	403	1 442	638	4	163
76 Puhelin-, radio-, tv- yms. laitteet – <i>Telecommunications, sound equipment</i>	661	895	908	1 574	140	1 149
77 Muut sähkökoneet ja -laitteet – <i>Electrical machinery nes. etc.</i>	1 047	1 041	3 151	1 189	93	487
78 Moottoriajoneuvot – <i>Road vehicles</i>	1 809	1 288	4 787	907	207	238
79 Muut kuljetusvälineet – <i>Other transport equipment</i>	375	830	680	460	225	1 488
8 Erinäiset valmiit tavarat – <i>Miscellaneous manufactured articles</i>	2 298	2 856	7 023	1 911	858	1 932
81 Tehdasv. talot, lvi- ja valaistuskal. – <i>Prefabricated buildings; sanitary, lighting ect. fixtures</i>	295	289	240	220	13	500
82 Huonekalut – <i>Furniture</i>	302	326	515	214	52	102
83 Matkatarvikkeet, laukut, kotilot yms. – <i>Travel goods, handbags</i>	4	21	62	4	8	0
84 Vaatteet – <i>Clothing and accessories</i>	232	886	1 947	399	223	492
85 Jalkineet – <i>Footwear</i>	50	149	507	35	21	211
87 Kojeeet, mittarit – <i>Instruments and apparatus, nes</i>	399	246	974	428	14	293
88 Valokuvauskojeet ja -tarvikkeet, kellot – <i>Photographic equipment, optical goods etc., watches and clocks</i>	99	45	530	11	2	5
89 Muut valmiit tavarat – <i>Miscellaneous manufactured goods nes.</i>	917	894	2 247	600	525	327
9 Muut tavarat – <i>Goods not classified by kind</i>	21	46	16	44	0	–
Kaikkiaan, % – Total, %	20	20	46	46	12	14
1990	20	20	46	46	12	14
1989	19	20	44	44	14	16
1988	19	20	44	44	14	17
1987	19	22	44	43	17	17
1986	19	22	43	38	18	22
1985	18	20	37	36	24	23
1984	18	19	36	38	26	21
1983	17	18	34	36	29	28
1982	18	19	33	35	28	29
1981	17	21	33	35	27	27
1980	18	24	33	39	24	20

¹⁾ Kansainvälinen ulkomaankaupan tavaranimikkeistö – Utrikeshandelns internationella varunomenklatur – *Standard International Trade Classification*.

Lähde – Källa – Source: Ulkomaankauppa. Osa 3 (Tullhallitus); Tullhallituksen tilastotoimisto – Utrikeshandel. Del 3 (Tullstyrelsen); Tullstyrelsens statistiska byrå – Foreign Trade. Volume 3 (Board of Customs); Statistical Division of the National Board of Customs

Kehitysmaat U-länder Developing countries	Muut Andra Others		Yhteensä Summa Total			SITC-position ¹⁾
	Tuonti Import Imports	Vienti Export Exports	Tuonti Import Imports	Vienti Export Exports	Tuonti Import Imports	
	1 000 000 mk					
1 054	2 893	948	3 960	16 064	41 780	6 Bearbetade varor
59	3	6	25	349	176	61 Läder, lädevaror, beredda pättsskinn
18	5	101	24	1 101	328	62 Gummiprodukter
46	24	32	95	522	2 544	63 Produkter av trä och kork utom möbler
18	2 060	84	2 585	1 371	27 029	64 Papper, papp och produkter därav
177	27	176	51	3 013	918	65 Textilprodukter utom kläder
42	37	91	82	1 534	1 005	66 Produkter av mineraliska ämnen
495	546	116	653	3 642	4 945	67 Järn och stål
113	111	114	298	1 745	3 162	68 Andra metaller
86	80	227	147	2 789	1 672	69 Arbeten av oädla metaller
1 362	3 299	10 239	4 815	39 802	31 264	7 Maskiner, apparater samt transportmedel
7	503	322	263	2 218	1 924	71 Kraftmaskiner och motorer
33	999	634	1 562	5 320	7 311	72 Maskiner för särskilda industrier
33	82	200	76	1 070	586	73 Metallbearbetningsmaskiner
45	649	592	644	5 701	5 360	74 Industrimaskiner och apparater för allmänt bruk
468	13	2 149	68	4 292	1 284	75 Kontorsmaskiner och adb-maskiner
241	388	909	182	2 859	4 168	76 Telefon-, radio-, tv- o.d. apparater
392	424	1 234	391	5 917	3 531	77 Andra elektriska maskiner och apparater
47	99	3 130	753	9 980	3 285	78 Motorfordon
96	162	1 069	875	2 446	3 815	79 Andra transportmedel
1 332	243	2 185	632	13 696	7 573	8 Diverse färdiga varor
16	12	18	54	581	1 075	81 Monterade färdiga hus; vvv- och belysningsarmatur
45	21	54	37	968	699	82 Möbler
44	0	38	1	157	26	83 Reseffekter, väskor-, etuier o. d.
630	3	339	104	3 371	1 884	84 Kläder
211	17	41	5	831	417	85 Skor
40	154	493	265	1 920	1 386	87 Instrumentmätare o.d.
54	2	401	2	1 086	65	88 Varor för fotografiskt bruk, ur
292	36	801	164	4 782	2 021	89 Andra färdiga varor
0	–	0	0	37	90	9 Övriga varor
7	8	16	11	100	100	Inalles, %
7	8	16	11	100	100	1990
6	7	16	12	100	100	1989
7	8	16	11	100	100	1988
6	7	14	11	100	100	1987
6	7	13	11	100	100	1986
8	8	13	13	100	100	1985
7	8	13	14	100	100	1984
7	9	13	9	100	100	1983
8	9	13	8	100	100	1982
10	9	13	8	100	100	1981
13	10	12	8	100	100	1980

149. Suurimmat tuonti- ja vientimaat, 1990 – De största import- och exportländerna, 1990 – Main trading partners, 1990

Alkuperämaa Ursprungsland Country of origin	Arvo		Osuus		Määrämaa Bestämmelseland Country of destination	Arvo		Osuus	
	Värde	Andel	Andel	Share		Värde	Andel	Andel	Share
	Value	%	%	Share		Value	%	%	Share
	1 000 000 mk		%			1 000 000 mk		%	
Koko tuonti – Totalimport – Total imports	103 027	100,0			Koko vienti – Totalexport – Total exports	101 327	100,0		
1. Saksan liittotasav. – Förb.rep. Tyskland – <i>Fed. Rep. of Germany</i>	17 508	17,0			1. Ruotsi – Sverige – <i>Sweden</i>	14 456	14,3		
2. Ruotsi – Sverige – <i>Sweden</i>	13 407	13,0			2. Neuvostoliitto – Sovjetunionen – <i>Soviet Union</i>	12 884	12,7		
3. Neuvostoliitto – Sovjetunionen – <i>Soviet Union</i>	10 202	9,9			3. Saksan liittotasav. – Förb.rep. Tyskland – <i>Fed.</i>				
4. Iso-Britannia – Storbritannien – <i>United Kingdom</i>	7 823	7,6			<i>Rep. of Germany</i>	12 568	12,4		
5. Yhdysvallat – Förenta Staterna – <i>United States of America</i>	6 974	6,8			4. Iso-Britannia – Storbritannien – <i>United Kingdom</i>	10 724	10,6		
6. Japani – Japan – <i>Japan</i>	6 628	6,4			5. Ranska – Frankrike – <i>France</i>	6 237	6,2		
7. Italia – Italien – <i>Italy</i>	4 766	4,6			6. Yhdysvallat – Förenta Staterna – <i>United States of America</i>	5 898	5,8		
8. Ranska – Frankrike – <i>France</i>	4 427	4,3			7. Alankomaat – Nederländerna – <i>Netherlands</i> .	4 347	4,3		
9. Norja – Norge – <i>Norway</i>	3 512	3,4			8. Tanska – Danmark – <i>Denmark</i>	3 538	3,5		
10. Tanska – Danmark – <i>Denmark</i>	3 369	3,3			9. Italia – Italien – <i>Italy</i>	3 227	3,2		
11. Alankomaat – Nederländerna – <i>Netherlands</i>	3 276	3,2			10. Norja – Norge – <i>Norway</i>	3 067	3,0		
12. Belgia – Belgien – <i>Belgium</i>	2 839	2,8			11. Belgia – Belgien – <i>Belgium</i>	2 247	2,2		
13. Sveitsi – Schweiz – <i>Switzerland</i>	1 804	1,8			12. Espanja – Spanien – <i>Spain</i>	2 210	2,2		
14. Itävalta – Österrike – <i>Austria</i>	1 401	1,4			13. Sveitsi – Schweiz – <i>Switzerland</i>	1 806	1,8		
15. Portugali – Portugal – <i>Portugal</i>	1 200	1,2			14. Japani – Japan – <i>Japan</i>	1 445	1,4		
16. Espanja – Spanien – <i>Spain</i>	1 160	1,1			15. Kanada – Canada – <i>Canada</i>	1 124	1,1		
17. Puola – Polen – <i>Poland</i>	1 019	1,0			16. Itävalta – Österrike – <i>Austria</i>	1 117	1,1		
18. Taiwan	882	0,9			17. Australia – Australien – <i>Australia</i>	922	0,9		
19. Kanada – Canada – <i>Canada</i>	810	0,8			18. Portugali – Portugal – <i>Portugal</i>	810	0,8		
20. Kiina – Kina – <i>China</i>	741	0,7			19. Kreikka – Grekland – <i>Greece</i>	591	0,6		
21. Korean tas. – Rep. Korea – <i>Rep. of Korea</i>	676	0,7			20. Kiina – Kina – <i>China</i>	589	0,6		
22. Hongkong – Hongkong – <i>Hong Kong</i>	545	0,5			21. Irlanti – Irland – <i>Ireland</i>	579	0,6		
23. Tšekkoslovakia – Tjeckoslovakien – <i>Czechoslovakia</i>	543	0,5			22. Taiwan	494	0,5		
24. Irlanti – Irland – <i>Ireland</i>	522	0,5			23. Egypti – Egypten – <i>Egypt</i>	485	0,5		
25. Brasilia – Brasilien – <i>Brazil</i>	508	0,5			24. Hongkong – Hongkong – <i>Hong Kong</i>	464	0,5		
26. Oman	410	0,4			25. Iran	463	0,5		
27. Unkari – Ungern – <i>Hungary</i>	394	0,4			26. Chile	448	0,4		
28. Saksan dem. tas. – Tyska dem. rep. – <i>German Dem. Rep.</i>	389	0,4			27. Korean tas. – Rep. Korea – <i>Rep. of Korea</i>	442	0,4		
29. Kreikka – Grekland – <i>Greece</i>	376	0,4			28. Saksan dem. tas. – Tyska dem. rep. – <i>German Dem. Rep.</i>	436	0,4		
30. Saudi-Arabia – Saudiarabien – <i>Saudi Arabia</i>	323	0,3			29. Intia – Indien – <i>India</i>	422	0,4		
31. Kolumbia – Colombia – <i>Colombia</i>	308	0,3			30. Thaimaa – Thailand – <i>Thailand</i>	405	0,4		
32. Thaimaa – Thailand – <i>Thailand</i>	289	0,3			31. Turkki – Turkiet – <i>Turkey</i>	383	0,4		
33. Australia – Australien – <i>Australia</i>	282	0,3			32. Singapore	382	0,4		
34. Singapore	270	0,3			33. Meksiko – Mexico – <i>Mexico</i>	377	0,4		
35. Intia – Indien – <i>India</i>	237	0,2			34. Puola – Polen – <i>Poland</i>	368	0,4		
36. Iran	221	0,2			35. Brasilia – Brasilien – <i>Brazil</i>	334	0,3		
37. Argentiina – Argentina – <i>Argentina</i>	198	0,2			36. Saudi-Arabia – Saudiarabien – <i>Saudi Arabia</i> .	322	0,3		
38. Israel	184	0,2			37. Tšekkoslovakia – Tjeckoslovakien – <i>Czechoslovakia</i>	313	0,3		
39. Jugoslavia – Jugoslavien – <i>Yugoslavia</i>	173	0,2			38. Israel	298	0,3		
40. Malesia – Malaysia – <i>Malaysia</i>	166	0,2			39. Algeria – Algeriet – <i>Algeria</i>	273	0,3		
41. Turkki – Turkiet – <i>Turkey</i>	143	0,1			40. Unkari – Ungern – <i>Hungary</i>	240	0,2		
42. Papua-Uusi-Guinea – Papua Nya Guinea – <i>Papua New Guinea</i>	136	0,1			41. Jugoslavia – Jugoslavien – <i>Yugoslavia</i>	234	0,2		
43. Costa Rica	127	0,1			42. Malesia – Malaysia – <i>Malaysia</i>	233	0,2		
44. Venezuela	98	0,1			43. Indonesia – Indonesien – <i>Indonesia</i>	184	0,2		
45. Chile	95	0,1			44. Sambia – Zambia – <i>Zambia</i>	153	0,2		
46. Indonesia – Indonesien – <i>Indonesia</i>	92	0,1			45. Uusi-Seelanti – Nya Zeeland – <i>New Zealand</i> .	143	0,1		
47. Arabiemiirikunnat – Förenade Arabemiraten – <i>United Arab Emirates</i>	87	0,1			46. Arabiemiirikunnat – Förenade Arabemiraten – <i>United Arab Emirates</i>	140	0,1		
48. Marokko – Marocko – <i>Morocco</i>	83	0,1			47. Filippiinit – Filippiinerna – <i>Philippines</i>	133	0,1		
49. Filippiinit – Filippiinerna – <i>Philippines</i>	82	0,1			48. Irak – Irak – <i>Iraq</i>	120	0,1		
50. Panama	80	0,1			49. Kenia – Kenya – <i>Kenya</i>	119	0,1		
					50. Marokko – Marocko – <i>Morocco</i>	113	0,1		

Lähde – Källa – Source: Ulkomaankauppa, Osa 3 (Tullihallitus); Tullihallituksen tilastotoimisto – Utrikeshandel, Del 3 (Tullstyrelsen); Tullstyrelsens statistiska byrå – Foreign trade, Volume 3 (Board of Customs); Statistical Division of the National Board of Customs

150. Maksutase¹⁾, 1989–1990 – Betalningsbalans¹⁾, 1989–1990 – Balance of payments¹⁾, 1989–1990

1 000 000 mk

	1989			1990*		
	Tulot Inkomster Receipts	Menot Utgifter Expenditure	Netto Netto Net	Tulot Inkomster Receipts	Menot Utgifter Expenditure	Netto Netto Net
Tavarakauppa – Varuhandel – <i>Trade of goods</i>	99 782	105 519	-5 737	101 331	103 028	-1 697
Kaupan korjaukset – Korrigeringsposter för varuhandeln – <i>Correction items of trade</i>	-1 517	-1 119	- 398	-1 625	-1 072	- 553
Kauppatase – Handelsbalans – <i>Trade account</i>	98 265	104 400	-6 135	99 706	101 956	-2 250
Kuljetus – Samfärdsel – <i>Transport</i>	7 662	3 869	3 793	8 250	4 132	4 118
Matkustus – Turism – <i>Travel</i>	4 497	8 969	-4 472	4 622	10 757	-6 135
Muut palvelukset – Övriga tjänster – <i>Other services</i>	6 277	8 759	-2 482	6 566	9 499	- 2 933
Palvelutase – Tjänstebalans – <i>Services account</i>	18 436	21 597	-3 161	19 438	24 388	-4 950
Tavara- ja palvelutase – Varu- och tjänstebalans – <i>Goods and services account</i>	116 701	125 997	-9 296	119 144	126 344	-7 200
Palkat ja sosiaalivakuutusmaksut – Löner och socialförsäkrings- avgifter – <i>Compensation of employees</i>	382	63	319	318	108	210
Omaisuus- ja yrittäjätulot – Förmögenhets- och företagarin- komster – <i>Property and entrepreneurial income</i>	10 405	23 037	-12 632	12 634	28 489	-15 855
Tulonsiirrot – Transfereringar – <i>Current transfers</i>	3 076	6 343	-3 267	2 650	6 738	-4 088
Vaihtotase – Bytesbalans – <i>Current account</i>	130 565	155 439	-24 874	134 746	161 679	-26 934
Pääomansiirrot ulkomaille – Kapitaltransfereringar till utlandet – <i>Capital transfers to the rest of the world</i>			0			0
A. Nettoluotonanto ulkomaille – Nettokreditgivning till utlandet – <i>Net lending to the rest of the world</i>			-24 874			-26 934
				Saamisten muutos (lisäys -, vähennys +) - ³⁾	Velkojen muutos (lisäys +, vähennys -) - ⁴⁾	Netto Netto Net
Pitkäaikaiset rahoituslainat ja toimitusluotot ²⁾ – Långfristiga finan- sieringslån och leveranskrediter ²⁾ – <i>Long-term financial loans and suppliers' credits</i>						
nostot – dragningar – <i>drawings</i>	-4 882	8 608	3 726	-1 807	19 674	17 867
kuoletukset – amorteringar – <i>amortizations</i>						
Suorat sijoitukset – Direkta investeringar – <i>Direct investments</i>	-13 327	2 095	-11 232	-13 559	3 647	-9 912
Muu pitkäaikainen pääoma ⁵⁾ – Övrigt långfristigt kapital ⁵⁾ – <i>Other long-term capital items</i>	-453	14 835	14 382	-840	22 825	21 985
B. Pitkäaikaisen pääoman tase – Långfristigt kapitalbalans – <i>Long-term capital account</i>	-18 662	25 538	6 876	-16 206	46 146	29 940
Perustase (A+B) – Grundbalans (A+B) – <i>Current and long-term capital account (A+B)</i>			-17 998			3 007
Tuontiennakot ja velat – Importförskott och -skulder – <i>Short-term import credits and prepayments</i>	⁷⁾ -475	⁷⁾ 1 627	⁷⁾ 1 152	⁷⁾ 864	⁷⁾ 1 471	⁷⁾ 2 335
Vientisaamiset ja -ennakot – Exportfordringar och -förskott – <i>Short- term export credits and prepayments</i>						
Valuuttapankkien lyhytaikainen pääoma ⁶⁾ – Valutabankernas kort- fristiga kapital ⁶⁾ – <i>Short-term capital of authorized banks</i>	-1 873	4 285	2 412	4 318	12 352	16 670
Muu lyhytaikainen pääoma – Övrigt kortfristigt kapital – <i>Other short- term capital items</i>			2 970	-814	-1 822	-2 636
Virheelliset ja tunnistamattomat erät – Felaktiga och oidentifierade poster – <i>Errors and omissions</i>			5 503			-5 784
C. Lyhytaikaisen pääoman tase – Kortfristigt kapitalbalans – <i>Short-term capital account</i>			12 037			10 585
D. Osoitettujen erityisten nosto-oikeudet – Tilldelade särskilda dragnings- rätter – <i>Allocated special drawing rights</i>			0			0
Yleistase(A+B+C+D) – Totalbalans (A+B+C+D) – <i>Overall surplus/deficit, excl. reserve movements (A+B+C+D)</i>			-5 961			13 592
Suomen Pankin valuuttavaran muutos (lisäys -, vähennys +) – Förändringar i Finlands Banks valutareserv (ökning -, minskning +) – <i>Change in central bank foreign exchange reserves (increase -, decrease +)</i>			5 961			-13 582

¹⁾ Tasokorjaus vuodesta 1981 lähtien – Nivåkorrigering fr.o.m. 1981 – *Level adjustment since 1981.*
²⁾ Saamisissa ainoastaan vientiluotot – I tillgodohavandena ingår bara exportkrediter – *Assets include suppliers' credits only.*
³⁾ Förändringar i fordringar (ökning +, minskning -) – *Change in assets (increase +, decrease -).*
⁴⁾ Förändringar av skulder (ökning +, minskning -) – *Change in liabilities (increase +, decrease -).*
⁵⁾ Ml. portfoliosijoitukset – Inkl. portfolio investeringar – *Incl. portfolio investment*
⁶⁾ Ml. ulkomaisten sivukontoreiden saamiset ja velat – Inkl. de utländska filialkontorens fordringar och skulder – *Incl. assets and liabilities of foreign branch offices.*
⁷⁾ Tuonti- ja vientiluotot, netto – Import och exportkrediter, net – *Import and export credits, net.*

151. Suomen Pankin valuuttavaranto, 1972–1990 – Finlands Banks valutareserv, 1972–1990
Bank of Finland's foreign exchange reserves, 1972–1990

Valuuttavarannon erät Reservens sammansättning Composition of reserves	Vuoden lopussa – Vid slutet av året – At end-year						
	1972	1973 ¹⁾	1974	1975	1976	1977	1978
	1 000 000 mk						
Yhteensä – Summa – Total	2 564	2 063	1 334	1 778	1 700	2 045	4 279
1. Kulta – Guld – Gold	205	121	121	121	121	133	169
2. Erityiset nosto-oikeudet – Särskilda dragningsrätter – Special drawing rights	283	285	286	278	236	204	316
3. Varanto-osuus Kansainvälisessä valuuttarahastossa – Reservtranchen i Internationella valutafonden – IMF reserve tranche	268	268	268	–	–	–	243
4. Ulkomaiset joukkovelkakirjat – Utländska masskuldebrev – Foreign bonds							
5. Vaihdettavat valuutat, netto – Konvertibla valutor, netto – Convertible currencies, net	1 814	1 155	1 047	1 011	954	1 212	3 080
6. Sidotut valuutat, netto – Bundna valutor, netto – Tied currencies, net	–6	234	–388	368	389	496	471

Vuoden lopussa – Vid slutet av året – At end-year	Vuosineljänneksen lopussa 1990 Vid kvartalsluten 1990 At end-quarters 1990														
	1979	1980	1981	1982	1983	1984 ²⁾	1985	1986	1987	1988	1989	I	II	III	IV
	1 000 000 mk														
	4 014	7 041	9 368	10 530	8 745	18 493	22 074	14 056	28 604	29 506	22 312	32 604	33 309	35 120	36 323
1.	1 073	1 073	1 382	1 382	1 383	1 732	2 081	2 081	2 128	2 128	2 179	2 180	2 180	2 180	2 180
2.	430	397	632	609	226	936	931	983	899	1 120	966	791	778	790	791
3.	225	380	394	453	751	859	775	793	793	940	950	910	865	823	783
4.		2 125	1 405	765	685										
5.	2 964	3 823	3 646	5 796	5 150	15 303	18 572	6 778	23 571	24 373	18 780	29 684	30 550	32 386	33 452
6.	–678	–757	1 909	1 525	550	–337	–285	3 421	1 213	945	–563	–962	–1 064	–1 059	–881

¹⁾ Uuden kirjanpitolain voimaantulon vuoksi Suomen Pankin tase on vuoden 1974 tilinpäätöksen yhteydessä uudistettu. Uudistetun tiliryhmittelyn mukaiset luvut laskettu takautuvasti ainoastaan vuoden 1973 lopun tilanteelle – ²⁾ Vuoden 1984 lopussa ulkom. joukkovelkakirjat on siirretty vaihdettaviin valuuttasamiisiin.

¹⁾ På grund av att den nya bokföringslagen har trätt i kraft, reviderades Finlands Banks balansräkning i samband med bokslutet för 1974. Endast siffrorna för 1973 har i efterhand omräknats enligt den nya kontogrupperingen – ²⁾ Vid slutet av 1984 infördes de utländska masskuldebrevens bland de konvertibla valutafordringarna.

¹⁾ Because of the entry into force of the new Accounting Act, the balance sheet of the Bank of Finland was revised at the end of 1974. The figures have been revised to agree with the new grouping of accounts only as far back as 1973 – ²⁾ At the end of 1984, foreign bonds were transferred to the convertible foreign exchange reserves.

152. Suomen ulkomaiset saamiset ja velat vuosien 1980–1990 lopussa
Finlands utländska fordringar och skulder vid utgången av åren 1980–1990
Finland's foreign receivables and liabilities at the end of 1980–1990

Vuosi År Year	Pitkäaikainen bruttovelka Långfristig bruttoskuld Long-term liabilities, gross	Pitkäaikainen bruttosaaminen Långfristiga bruttofordringar Long-term receivables, gross	Pitkäaikainen nettovelka Långfristig net- toskuld Long-term liabilities, net	Lyhytaikainen bruttovelka Kortfristig brut- toskuld Current liabilities, gross	Lyhytaikainen bruttosaaminen Kortfristiga bruttofordringar Current receivables, gross	Lyhytaikainen nettovelka (+/ nettosaa- minen (–) Kortfristiga nettoskulden (+/ nettofordringar- na (–) Current net liabilities (+/ net receivables (–)	Koko ulkomai- nen nettovelka Totala utländska net- toskulden Net foreign liabilities, total	Velkaantumisa- ste = % brutto- kansantuotteesta Skuldsättnings- grad = % av bruttonational- produkten Debt-capital ratio = % of gross domestic product
1980	36 522	8 213	28 309	31 178	32 027	– 849	27 460	14,2
1981	45 607	8 798	36 809	39 257	38 924	333	37 142	17,0
1982	58 433	14 414	44 019	52 220	49 072	3 148	47 167	19,2
1983	65 089	15 535	45 554	63 463	66 420	7 035	56 589	20,6
1984	77 431	20 386	57 045	83 248	70 003	5 185	62 229	20,2
1985	80 580	21 642	58 938	76 887	79 040	– 2 953	55 984	16,7
1986	87 117	27 641	59 476	78 469	79 282	– 813	58 663	16,4
1987	95 865	40 697	55 168	97 654	83 238	14 417	69 585	17,8
1988	115 662	52 908	62 754	107 278	88 664	18 614	81 367	18,4
1989	140 110	66 424	73 686	117 889	84 965	32 924	106 610	21,5
*1990	175 481	86 218	89 263	129 494	92 613	36 882	126 144	24,0

Lähde – Källa – Source: Suomen Pankki; Ulkomaankauppa: Suomen maksutase (TK); TK:n kansantalouden tilinpidon toimisto – Finlands Bank; Utrikeshandel: Finlands betalningsbalans (SC); SC:s byrå för nationalräkenskaper – Bank of Finland; Foreign trade: Finland's balance of payments (SC); Financial Statistics Division of CSO

153. Vähittäiskauppa lääneittäin ja suurimmissa kunnissa, 1989
Detailjhandeln länsvis och i de största kommunerna, 1989
Retail trade by province and in biggest municipalities, 1989

Lääni, kunta Län, kommun Province, municipality	Toimi- paikkoja Arbets- ställen Establish- ments	Henkilöstö Personal Personnel	Liikevaihto Omsättning Sales 1 000 000 mk	Lääni, kunta Län, kommun Province, municipality	Toimi- paikkoja Arbets- ställen Establish- ments	Henkilöstö Personal Personnel	Liikevaihto Omsättning Sales 1 000 000 mk
Vähittäiskauppa ¹⁾ – Detailjhandel ¹⁾ – Retail trade ¹⁾							
Koko maa – Hela landet –							
<i>Whole country</i>	39 403	158 561	149 757	Mikkelin – S:t Michels	1 671	5 896	5 461
Uudenmaan – Nylands	9 109	47 120	42 598	P.-Karjalan – N. Kare lens	1 399	5 225	4 936
Turun-Porin – Åbo-B. borgs	6 362	22 211	21 205	Kuopion – Kuopio	1 907	7 706	7 319
Ahvenanmaa – Åland	274	947	953	K.-Suomen – Mell. Finlands	1 942	7 157	7 048
Hämeen – Tavastehus	5 424	20 847	19 594	Vaasan – Vasa	3 893	12 910	12 597
Kymen – Kymmene	2 513	10 295	9 791	Oulun – Uleåborgs	3 141	12 155	12 147
				Lapin – Lapplands	1 768	6 092	6 108
Vähittäiskauppa suurimmissa ²⁾ kunnissa – Detailjhandeln i de största ²⁾ kommunerna – Retail trade in biggest ²⁾ municipalities							
Helsinki – Helsingfors	4 740	24 958	20 644	Vhti – Vichtis	130	451	503
Tampere – Tammerfors	1 608	7 068	6 821	Raisio – Reso	143	677	1 092
Espoo – Esbo	738	5 047	4 589	Kangasala	114	337	275
Turku – Åbo	1 560	6 675	5 660	Porvoo – Borgå	259	1 391	1 405
Vantaa – Vanda	684	5 062	5 271	Rovaniemen mlk. – Rovaniemi lk.	77	194	160
Oulu – Uleåborg	773	3 773	3 961	Pietarsaari – Jakobstad	193	813	781
Lahti – Lahtis	847	3 933	3 590	Forssa	241	893	1 033
Kuopio	618	3 165	2 843	Hollola	80	270	233
Pori – Björneborg	767	3 164	2 922	Anjalankoski	111	394	355
Jyväskylä	640	3 116	3 211	Raah e – Brahestad	185	627	597
Kotka	476	2 034	1 881	Siilinjärvi	86	374	337
Lappeenranta – Villmanstrand	462	2 123	2 038	Lohjan kunta – Lojo kommun	77	239	353
Vaasa – Vasa	504	2 063	1 957	Kuusamo	151	597	616
Joensuu	476	2 280	2 427	Ylöjärvi	71	225	199
Hämeenlinna – Tavastehus	415	1 808	1 770	Kaarina – S:t Karins	91	511	664
Hyvinkää – Hyvinge	311	1 393	1 375	Lieksa	148	527	453
Kajaani – Kajana	257	1 289	1 393	Heinola	178	547	537
Kokkola – Karleby	329	1 427	1 406	Mustasaari – Korsholm	92	224	211
Imatra	314	1 213	1 137	Vammala	165	520	555
Rovaniemi	372	1 603	1 756	Kauhajoki	161	460	449
Mikkeli – S:t Michel	303	1 474	1 294	Laukaa	89	289	247
Kouvola	329	1 891	1 971	Janakkala	94	275	246
Järvenpää – Träskanda	209	1 031	1 051	Nastola	77	282	245
Rauma – Raumo	325	1 288	1 232	Lohja – Lojo	202	1 018	1 055
Savonlinna – Nyslott	286	1 114	1 152	Sipoo – Sibbo	74	224	196
Jyväskylän mlk. – Jyväskylä lk.	109	340	322	Uusikaupunki – Nystad	138	482	430
Seinäjoki	322	1 562	1 737	Lapua – Lappo	143	385	346
Nurmijärvi	177	641	612	Mäntsälä	113	392	376
Kerava – Kervo	162	1 059	1 080	Lempäälä	75	282	289
Tuusula – Tusby	177	649	743	Pieksämäki	143	553	537
Nokia	180	590	519	Orimattila	93	306	292
Kemi	234	990	882	Kankaanpää	163	446	458
Riihimäki	242	950	905	Haukipudas	74	215	230
Kirkkonummi – Kyrkslätt	110	497	480	Ylivieska	142	511	713
Varkaus	250	882	1 033	Kuhmo	85	360	328
Iisalmi – Idensalmi	214	926	1 057	Keuruu	104	353	364
Tornio – Torneå	206	641	623	Jämsä	138	515	477
Valkeakoski	149	579	525	Suomussalmi	74	316	264
Kuusankoski	127	476	447	Ulvila – Ulvsby	69	205	197
Salo	301	1 289	1 304	Vehkalahti – Veckelax	33	69	67
Porvoon mlk. – Borgå lk.	60	116	102	Kemijärvi	104	388	401

¹⁾ TOL – NI – SIC (1988): 43–44, 452, 453.

²⁾ 31.12.1989 väkiluvun mukaan – Enligt folkmängden 31.12.1989 – According to the population 31.12.1989.

Lähde: – Källa – Source: Yritykset: Yritys- ja toimipaikkarekisteri (TK) – Företag: Företags- och arbetsställe registeret (SC) – Enterprises: Register of Enterprises and Establishments (F, Sw) (CSO)

154. Kaupan myynti, 1984-1990 - Handels försäljning, 1984-1990 - Sales of commerce, 1984-1990

a. Tukku- ja partihandel - Wholesale trade

Year	Koko tukku- kauppa Hela parti- handeln Total wholesale trade	Yleis- tukku- kauppa Allmän partihandel General wholesale trade	Ravinto- ja nautintoaine- kauppa Handel med livs- och njutnings- medel Wholesaling of food and beverages	Tekstiili-, vaatus- ja nahkatavara- kauppa Handel med textil-, beklädnads-, lädervaror Wholesaling of textile, clothing and leather articles	Rauta- ja rakennus- tarvike- kauppa Handel med järn- och byggnads- varor Wholesaling of iron wares and construction materials	Sähkö- ja radio- tarvike- kauppa Handel med el- och radioartiklar Wholesaling of electric appliance and radios	Autoalan kauppa Handel med bilar och bilför- nödenheter Wholesaling of motor vehicles	Poltto- aine- kauppa Handel med bränslen Wholesaling of fuels	Investointi- tav- ja raka- ainek. Handel med maskin-, metall-, råvaror Wholesaling of invest- ment articles and raw materials	Puutavara- kauppa Handel med trävaror Wholesaling of timber
------	---	--	--	--	---	--	--	--	--	---

Myynti (pl. ivv.) - Försäljning (exkl. oms.) - Sales (excl. sales tax) 1 000 000 mk

1984	148 604	45 147	20 572	1 916	8 322	5 036	9 164	17 644	19 626	3 756
1985	160 806	48 090	22 406	2 095	9 031	5 316	10 210	19 413	22 230	3 530
1986	163 997	49 472	25 468	2 286	9 552	5 713	11 579	13 785	22 983	3 229
1987	177 989	51 243	27 514	2 513	11 077	6 434	13 722	13 152	26 812	3 822
1988	193 795	52 901	27 844	2 733	12 703	7 263	16 647	13 347	31 605	4 554
1989	218 647	57 926	31 010	2 903	15 339	8 059	18 796	14 717	37 161	5 447
*1990	219 101	58 706	33 548	2 810	14 376	7 743	16 529	16 571	35 646	4 795

Arvoindeksi - Värdeindex - Value index, 1980 = 100

1984	143	141	165	130	144	155	143	124	135	139
1985	155	150	179	143	156	164	159	137	153	131
1986	158	154	204	156	165	176	180	97	158	119
1987	171	160	220	171	192	199	214	93	184	141
1988	186	165	223	186	220	224	259	94	217	168
1989	210	181	248	198	266	249	293	104	255	201
*1990	211	183	268	191	249	239	258	117	245	177

Määräindeksi - Volymindex - Volume index, 1980 = 100

1984	107	100	112	97	114	137	119	97	105	106
1985	110	101	115	100	117	143	127	100	113	98
1986	115	103	130	105	124	152	137	104	117	89
1987	123	105	140	112	140	165	154	103	135	102
1988	128	104	136	117	151	181	179	103	151	117
1989	137	107	143	121	171	193	196	101	169	132
*1990	132	105	148	114	159	180	170	97	161	108

Hintaindeksi - Prisindex - Price index, 1980 = 100

1984	..	140	147	134	127	114	120	128	128	130
1985	..	148	155	143	134	114	125	138	135	134
1986	..	151	157	148	133	116	132	94	134	134
1987	..	153	157	153	137	120	139	90	136	139
1988	..	159	163	159	145	124	145	91	143	144
1989	..	169	173	164	155	129	149	102	151	152
*1990	..	174	181	167	157	133	151	120	152	164

Arvon vuosimuutos, % - Årsförändring i värde, % - Annual change of value, %

1984	6,1	1,3	9,0	16,3	1,5	14,7	11,4	2,9	9,9	11,5
1985	8,2	6,5	8,9	9,3	8,5	5,6	11,4	10,0	13,3	-6,0
1986	2,0	2,9	13,7	9,1	5,8	7,5	13,4	-29,0	3,4	-8,5
1987	8,5	3,6	8,0	9,9	16,0	12,6	18,5	-4,6	16,7	18,4
1988	8,9	3,2	1,2	8,8	14,7	12,9	21,3	1,5	17,9	19,2
1989	12,8	9,5	11,4	6,2	20,8	11,0	12,9	10,3	17,6	19,6
*1990	0,2	1,3	8,2	-3,2	-6,3	-3,9	-12,1	12,6	-4,1	-12,0

Määrän vuosimuutos, % - Årsförändring i volym, % - Annual change of volume, %

1984	-0,5	-6,3	0,7	8,2	-4,2	10,9	5,5	-1,4	3,2	6,6
1985	2,9	1,1	3,1	2,8	3,0	4,7	7,5	2,5	7,3	-8,3
1986	4,7	1,2	12,3	5,0	6,1	6,4	7,6	4,5	3,8	-8,8
1987	6,7	2,0	8,1	6,4	13,1	8,5	12,2	-1,1	15,0	14,2
1988	4,6	-1,0	-2,7	5,0	7,8	9,2	16,3	0,4	12,0	14,7
1989	6,4	3,4	5,0	3,1	13,2	6,7	9,7	-1,8	12,1	13,4
*1990	-3,5	-1,6	3,7	-5,4	-7,4	-6,7	-13,1	-3,8	-4,9	-18,4

Year	Muu tuotanto-tarvike-kauppa Annan handel med produktions-varor Wholesaling of other production articles	Lääke- ja kemikaali-tavaroiden kauppa Handel med medicinal och kemikalie-varor Wholesaling of medicines and drugs	Muu tukku-kauppa Annan parti-handel Other wholesaling proper n.e.c.
------	---	---	--

1984 ...	7 253	2 959	7 209
1985 ...	7 255	3 347	7 883
1986 ...	7 925	3 654	8 350
1987 ...	8 090	4 093	9 518
1988 ...	9 085	4 477	10 635
1989 ...	11 094	4 932	11 263
*1990 ...	11 444	5 400	11 534

1984 ...	150	158	162
1985 ...	150	178	177
1986 ...	163	195	188
1987 ...	167	218	214
1988 ...	187	238	239
1989 ...	229	263	253
*1990 ...	236	288	260

1984 ...	112	116	121
1985 ...	106	126	129
1986 ...	115	132	134
1987 ...	116	144	145
1988 ...	125	154	156
1989 ...	143	160	158
*1990 ...	146	169	158

1984 ...	133	136	134
1985 ...	141	142	137
1986 ...	142	147	140
1987 ...	143	151	147
1988 ...	149	155	154
1989 ...	160	164	160
*1990 ...	162	171	164

1984 ...	8,7	12,7	11,7
1985 ...	0,0	13,1	9,4
1986 ...	9,2	9,1	5,9
1987 ...	2,1	12,0	14,0
1988 ...	12,3	9,4	11,7
1989 ...	22,1	10,2	5,9
*1990 ...	3,2	9,5	2,4

1984 ...	1,9	5,9	3,0
1985 ...	-5,4	8,5	6,7
1986 ...	8,7	5,0	3,6
1987 ...	0,9	8,9	8,5
1988 ...	7,5	6,8	7,0
1989 ...	14,1	4,0	1,8
*1990 ...	1,9	5,4	-0,3

b. Vähittäiskauppa - Detaljhandel - Retailing

Total retail trade	Tavara-talo-kauppa Varuhus-handel Department stores	Seka-tavarain kauppa Diverse-handel Retailers, rural type	Elintarvikkeiden kauppa Livs-medels-handel Food and beverage retailing	Elintarvikkeiden yleis-vähittäis-kauppa Allmän livs-medels-detalj-handel General food shops	Maito-, leipä-, liha-, vihannesk. Mjölk-, bröd-, kött-, grönsaksh. Dairy and bakery product, meat and vegetable shops	Muu elintarvikkeiden kauppa Annan handel med livsmedel Other food shops
--------------------	---	---	--	---	---	---

Myynti (ml. lvv.) - Försäljning (inkl. oms.) - Sales (incl. sales tax) 1 000 000 mk

1984 ...	105 154	12 397	8 476	25 921	23 341	970	1 610
1985 ...	113 737	13 686	9 031	27 953	25 224	1 021	1 708
1986 ...	119 542	14 613	9 722	29 017	26 207	1 066	1 745
1987 ...	130 907	16 161	10 085	31 235	28 314	1 089	1 832
1988 ...	142 150	17 288	10 753	33 115	29 981	1 166	1 967
1989 ...	154 344	18 634	11 404	35 189	31 737	1 257	2 195
*1990 ...	153 202	19 913	11 480	36 151	32 631	1 300	2 220

Arvoindeksi - Värdindex - Value index, 1980 = 100

1984 ...	151	149	136	153	154	137	150
1985 ...	163	164	145	165	166	144	159
1986 ...	171	175	156	171	173	151	162
1987 ...	188	194	162	184	187	154	170
1988 ...	204	207	173	196	198	165	183
1989 ...	221	224	183	208	209	178	204
*1990 ...	219	239	185	213	215	184	206

Määräindeksi - Volymindex - Volume index, 1980 = 100

1984 ...	110	107	95	104	105	94	96
1985 ...	114	111	94	104	105	92	94
1986 ...	117	114	98	104	105	92	90
1987 ...	123	122	99	109	111	92	89
1988 ...	129	127	103	111	114	96	89
1989 ...	135	132	105	114	116	100	95
*1990 ...	127	135	101	111	114	100	88

Hintaindeksi - Prisindex - Price index, 1980 = 100

1984	139	144	..	147	146	156
1985	148	154	..	158	157	169
1986	154	160	..	164	163	180
1987	159	163	..	169	167	191
1988	163	167	..	174	171	205
1989	169	174	..	181	177	216
*1990	177	182	..	190	185	235

Arvon vuosimuutos, % - Årsförändring i värde, % - Annual change of value, %

1984 ...	8,7	5,3	5,3	9,6	9,4	9,0	11,5
1985 ...	8,2	10,4	6,5	7,8	8,1	5,2	6,1
1986 ...	5,1	6,8	7,6	3,8	3,9	4,4	2,1
1987 ...	9,5	10,6	3,7	7,6	8,0	2,1	5,0
1988 ...	8,6	7,0	6,6	6,0	5,9	7,2	7,3
1989 ...	8,6	7,8	6,1	6,3	5,9	7,8	11,6
*1990 ...	-0,7	6,9	0,7	2,7	2,8	3,4	1,1

Määrän vuosimuutos, % - Årsförändring i volym, % - Annual change of volume, %

1984 ...	2,5	-1,4	-2,0	1,7	1,7	1,5	2,3
1985 ...	3,3	4,0	-0,5	0,2	0,5	-2,4	-2,0
1986 ...	2,6	2,6	3,7	-0,1	0,1	0,8	-3,7
1987 ...	5,2	7,4	1,4	4,6	5,2	-0,2	-1,5
1988 ...	4,8	4,1	4,2	2,5	2,6	4,6	0,4
1989 ...	4,7	3,7	1,9	2,1	1,8	3,9	5,9
*1990 ...	-5,6	2,3	-4,0	-2,0	-1,7	-0,6	-7,0

154. (jatk. - forts. - cont.)

Vähittäiskauppa - Detaljhandel - Retailing

Vuosi År Year	Alkoholijuomien- kauppa Handel med alkohol- drycker <i>Liqueur shops</i>	Tekstiili-, vaateus- ja jalkinek. Textil-, be- klädnads- och skohandel <i>Textile, clothing and footwear shops</i>	Tekstiili- ja vaateus- kauppa Textil- och beklädnads- handel <i>Textile and clothing shops</i>	Jalkineiden kauppa Sko- handel <i>Footwear shops</i>	Rauta-alan kauppa Handel med järnvaror <i>Metalware shops</i>	Rauta- ja rakennus- tarvikkeiden kauppa Handel med järn- och byggnads- varor <i>Metalware and building equipment shops</i>	Sähköalan tarvikkeiden kauppa Detaljhandel med elvaror <i>Electric supplies shops</i>	Muu rauta-alan kauppa Annan handel med järnvaror <i>Other metalware shops</i>	Huonekalu- ja muu sisustus- tarv. kauppa Handel med möbler och annan inredningar <i>Furniture and other furnishing shops</i>
Myynti (ml. lvv.) - Försäljning (inkl. oms.) - Sales (incl. sales tax) 1 000 000 mk									
1984	6 683	5 816	4 966	850	8 485	3 796	3 484	1 205	1 848
1985	7 020	6 306	5 396	911	9 007	4 157	3 557	1 293	1 949
1986	7 885	6 902	5 947	955	9 484	4 272	3 828	1 384	2 078
1987	8 621	7 359	6 393	966	10 768	4 847	4 349	1 573	2 357
1988	9 676	7 786	6 791	995	12 044	5 242	5 058	1 744	2 603
1989	10 585	8 212	7 186	1 025	13 341	6 000	5 386	1 955	2 774
*1990	11 142	8 430	7 369	1 061	12 922	5 856	4 952	2 115	2 769
Arvoindeksi - Värdeindex - Value index, 1980 = 100									
1984	154	131	133	123	147	131	176	139	139
1985	162	142	144	132	157	143	180	149	147
1986	182	156	159	138	165	147	193	159	157
1987	199	166	171	140	187	167	219	181	178
1988	223	176	182	144	209	181	255	201	196
1989	244	185	192	149	232	207	272	225	209
*1990	257	225	197	154	225	202	250	243	209
Määräindeksi - Volymindex - Volume index, 1980 = 100									
1984	106	98	97	100	117	99	150	102	110
1985	106	100	101	99	119	104	149	104	110
1986	115	105	106	100	123	104	159	105	113
1987	118	109	110	102	135	114	176	115	124
1988	120	113	114	107	148	118	204	124	130
1989	126	115	118	103	160	128	219	133	130
*1990	124	114	117	96	151	120	203	139	122
Hintaindeksi - Prisindex - Price index, 1980 = 100									
1984	146	..	136	123	..	132	118	136	127
1985	153	..	143	133	..	138	120	143	134
1986	159	..	149	139	..	141	121	152	139
1987	169	..	155	137	..	146	125	157	143
1988	186	..	158	134	..	153	125	162	150
1989	194	..	163	144	..	161	124	169	161
*1990	207	..	168	160	..	168	123	175	170
Arvon vuosimuutos, % - Årsförändring i värde, % - Annual change of value, %									
1984	7,3	8,5	8,5	8,8	12,7	8,9	19,3	7,2	7,0
1985	5,0	8,4	8,7	7,1	6,1	9,5	2,1	7,3	5,5
1986	12,3	9,4	10,2	4,8	5,3	2,8	7,6	7,1	6,6
1987	9,3	6,6	7,5	1,2	13,5	13,4	13,6	13,6	13,4
1988	12,2	5,8	6,2	3,0	11,8	8,1	16,3	10,9	10,4
1989	9,4	5,5	5,8	3,0	10,8	14,5	6,5	12,1	6,6
*1990	5,3	2,7	2,5	3,5	-3,1	-2,4	-8,1	8,1	-0,2
Määrän vuosimuutos, % - Årsförändring i volym, % - Annual change of volume, %									
1984	2,1	2,8	3,1	1,3	6,9	2,1	14,6	-0,3	-0,5
1985	-0,1	2,8	3,7	-1,5	2,1	4,6	-0,1	1,6	0,2
1986	8,2	4,9	5,6	1,1	3,1	0,5	6,4	1,3	2,6
1987	3,1	3,7	3,9	2,6	9,9	9,4	10,5	9,6	10,2
1988	1,3	3,8	3,6	4,9	9,6	3,3	16,2	7,5	4,9
1989	5,2	1,9	2,9	-4,0	8,0	9,0	7,3	7,7	-0,3
*1990	-1,5	-1,6	-0,7	-6,9	-5,6	-6,2	-7,7	4,2	-5,7

Vuosi År Year	Autoalan kauppa Handel med bilar och bilföröden- heter <i>Automobile and accessory shops</i>	Huoltamo- toiminta Service- stations- verksamhet <i>Gasoline filling stations</i>	Apteekki- tavarain kauppa Apoteks- varu- handel <i>Pharmacy shops</i>	Kemikaali- tavarain kauppa Kemikalie- varu- handel <i>Cosmetic shops</i>	Kirjojen ja paperi- tavarain kauppa Handel med böcker o. pappers- varor <i>Book and paper shops</i>	Kultasepä- teosten ja kellojen kauppa Handel med guldsmeds- varor och ur <i>Jewellery and watch shops</i>	Valokuvaus- optisen ja ter- veydenhoito- alan kauppa Handel med foto-, optiska och hälsa- vårdartiklar <i>Photographic, optical goods and medical service equip- ment retailing</i>	Kukka- ja siemen- kauppa Blomster- och fröhandel <i>Flower and seed shops</i>	Muu vähittäis- kauppa Annan detalj- handel <i>Other retailing etc.</i>
Myynti (ml. lvv.) – Försäljning (inkl. oms.) – Sales (incl. sales tax) 1 000 000 mk									
1984 ...	17 822	10 251	2 150	377	1 467	745	912	574	1 231
1985 ...	19 638	10 995	2 441	406	1 626	802	1 022	617	1 236
1986 ...	21 380	9 634	2 627	433	1 787	838	1 129	660	1 351
1987 ...	24 538	9 923	2 970	463	1 970	936	1 230	737	1 553
1988 ...	27 552	10 642	3 336	486	2 007	1 045	1 342	803	1 674
1989 ...	30 938	11 658	3 702	531	2 120	1 159	1 424	855	1 818
*1990 ...	25 338	12 494	4 120	559	2 306	1 274	1 462	890	1 952
Arvoindeksi – Värdeindex – Value index, 1980 = 100									
1984 ...	165	151	150	151	160	145	150	152	157
1985 ...	181	162	171	163	192	156	168	164	157
1986 ...	198	142	184	173	211	163	186	175	172
1987 ...	227	146	208	186	233	182	202	196	198
1988 ...	255	156	233	195	237	203	221	213	213
1989 ...	286	171	259	213	251	225	234	227	231
*1990 ...	234	184	288	224	251	248	240	236	249
Määräindeksi – Volymindex – Volume index, 1980 = 100									
1984 ...	132	113	121	107	98	128	110	110	119
1985 ...	143	119	132	110	110	141	124	116	113
1986 ...	147	121	138	113	111	147	132	120	117
1987 ...	156	120	154	119	114	161	132	127	128
1988 ...	168	124	171	125	110	181	132	137	134
1989 ...	183	127	185	134	109	201	134	143	140
*1990 ...	147	119	198	135	102	221	134	145	144
Hintaindeksi – Prisindex – Price index, 1980 = 100									
1984 ...	125	133	124	141	163	113	136	137	132
1985 ...	127	136	129	148	175	111	136	140	139
1986 ...	135	117	133	154	189	111	141	145	147
1987 ...	145	121	135	156	204	113	153	153	154
1988 ...	152	126	136	155	216	112	167	155	159
1989 ...	157	134	140	159	230	112	175	157	166
*1990 ...	160	154	146	166	245	112	179	161	173
Arvon vuosimuutos, % – Årsförändring i värde, % – Annual change of value, %									
1984 ...	11,7	7,5	10,2	8,9	4,8	9,6	5,4	9,1	5,3
1985 ...	10,2	7,3	13,5	7,9	10,8	7,7	12,1	7,5	0,4
1986 ...	8,9	-12,4	7,6	6,5	9,9	4,5	10,4	7,0	9,3
1987 ...	14,8	3,0	13,1	7,1	10,2	11,6	9,0	11,5	14,9
1988 ...	12,3	7,2	12,3	4,9	1,9	11,6	9,1	8,9	7,8
1989 ...	12,3	9,5	11,0	9,3	5,7	10,9	6,1	6,5	8,6
*1990 ...	-18,1	7,2	11,3	5,3	8,8	10,0	2,6	4,2	7,4
Määrän vuosimuutos, % – Årsförändring i volym, % – Annual change of volume, %									
1984 ...	6,3	3,3	5,2	2,7	-4,2	7,5	-2,1	-1,6	-1,1
1985 ...	8,7	4,7	9,6	3,0	3,4	10,1	12,6	5,4	-5,2
1986 ...	2,7	1,9	4,0	2,2	1,6	4,0	6,2	3,1	3,5
1987 ...	6,3	-0,5	11,8	5,6	2,4	9,8	0,5	6,4	10,0
1988 ...	7,3	2,8	10,9	5,5	-3,7	12,7	-0,2	7,3	4,0
1989 ...	8,9	3,1	8,4	6,6	-0,6	10,6	1,2	4,7	4,5
*1990 ...	-19,7	-6,4	6,7	1,0	1,7	10,0	0,5	1,6	2,9

Lähde – Källa – Source: Kauppa: Tukku- ja vähittäiskauppa (TK); Tutkimuksia nro 130, Tukku- ja vähittäiskaupan aikasarjat 1968–85 (TK); Tilastokatsauksia (TK); TK:n yritystilastotoimisto – Handel: Parti- och detaljhandeln (SC); Undersökningar nr 130, Parti- och detaljhandeln's tidsserier 1968–85 (SC); Statistiska översikter (SC); SC:s byrå för företagsstatistik – Trade: Wholesaling and retailing (F, SW) (CSO); Studies No 130 (CSO); Bulletin of Statistics (CSO); Enterprise Statistics Division of CSO

Translation of commodity groups in table 145:

1. Live animals. 2. Meat and edible meat offals. 3. Fish, crustaceans, molluscs and other aquatic invertebrates. 4. Dairy produce; birds' eggs; natural honey. 5. Prod. of animal origin, not elsewhere specified or incl. 6. Live trees and other plants; bulbs, roots and the like, cut flowers and ornamental foliage. 7. Edible vegetables and certain roots and tubers. 8. Edible fruit and nuts; peel of citrus fruit or melons. 9. Coffee, tea, mate' and spices. 10. Cereals. 11. Prod. of the milling industry; malt and starches; gluten; inulin; wheat gluten. 12. Oil seeds and oleaginous fruits; miscell. grains, seeds and fruit, industrial and medical plants; straw and fodder. 13. Lac; gums, resins and other vegetable saps and extracts. 14. Vegetable plaiting materials; vegetable products not elsewhere specified or incl. 15. Animal or vegetable fats and oils and their cleavage prod.; prepared edible fats; animal or vegetable waxes. 16. Prepar. of meat, of fish, of crustaceans, molluscs or other aquatic invertebrates. 17. Sugars and sugar confectionery. 18. Cocoa and cocoa prepar. 19. Prepar. of cereals, flour, starch or milk; pastrycooks' products. 20. Prepar. of vegetables, fruit, nuts or other parts of plants. 21. Miscell. edible prepar. 22. Beverages, spirits and vinegar. 23. Residues and waste from the food industries; prepared animal fodder. 24. Tobacco and manufactured tobacco substitutes. 25. Salt; sulphur, earths and stone; plastering materials, lime and cement. 26. Ores, slag and ash. 27. Mineral fuels, mineral oils and products of their distillation; bituminous substances; mineral waxes. 28. Inorganic chemicals; organic and inorganic compounds of precious metals, of rare earth metals, of radio-active elements and of isotopes. 29. Organic chemicals. 30. Pharmaceutical products. 31. Fertilizers. 32. Tanning and dyeing extracts; tannins and their derivatives; dyes, pigments and other colouring matters; paints and varnishes; putty and other mastics; inks. 33. Essential oils and resinoids; perfumery, cosmetics and toilet prepar. 34. Soap, organic surface-active agents, washing prepar., lubricating prepar., artificial waxes, prepared waxes, polishing and scouring prepar., candles and similar articles, modelling pastes and dental wax sand denting preparations with a basis of plaster. 35. Albuminoid substances; modified starches, glues; enzymes. 36. Explosives; pyrotechnic products; matches; pyrophoric alloys; certain combustible prepar. 37. Photographic and cinematographic goods. 38. Miscell. chemical products. 39. Plastics and articles thereof. 40. Rubber and articles thereof. 41. Raw hides and skins (other than furskins) and leather. 42. Articles of leather; saddlery and harness; travel goods, handbags and similar containers; articles of animal gut (other than silk-worm gut). 43. Furskins and artificial fur; manuf. thereof. 44. Wood and articles of wood; wood charcoal. 45. Cork and articles of cork. 46. Manuf. of straw, of esparto and of other plaiting materials; basketware and wickerwork. 47. Pulp of wood or other fibrous cellulosic material; waste and scrap of paper or paperboard. 48. Paper and paperboard; articles of paper pulp, of paper or of paperboard. 49. Printed books, newspapers, pictures and other products of the printing industry; manuscripts, typescripts and plans. 50. Silk. 51. Wool, fine or coarse animal hair, horsehair yarn and woven fabric. 52. Cotton. 53. Other vegetable textile fibres; paper yarn and woven fabrics of paper yarn. 54. Man-made filaments. 55. Man-made staple fibres. 56. Wadding, felt and nonwovens; special yarns; twine, cordage, ropes and cables and articles thereof. 57. Carpets and other textile floor coverings. 58. Special woven fabrics; tufted textile fabrics; lace; tapestries; trimmings; embroidery. 59. Impregnated, coated, covered or laminated textile fabrics; textile articles of a kind suitable for industrial use. 60. Knitted and crocheted fabrics. 61. Articles of apparel and clothing accessories, knitted or crocheted. 62. Articles of apparel and clothing accessories, not knitted or crocheted. 63. Other made up textile articles; sets; worn clothing and worn textile articles; rags. 64. Footwear, gaiters and the like; parts of such articles. 65. Headgear and parts thereof. 66. Umbrellas, sun umbrellas, walking-sticks, seats-sticks, whips, riding-crops and parts thereof. 67. Prepared feathers and down and articles made of feathers or of down; artificial flowers; articles of human hair. 68. Articles of stone, of plaster, of cement, of asbestos, of mica and of similar materials. 69. Ceramic products. 70. Glass and glassware. 71. Natural or cultured pearls, precious and semi-precious stones; precious metals, metals clad with precious metal and articles thereof; imitation jewellery; coin. 72. Iron and steel. 73. Articles of iron or steel. 74. Copper and articles thereof. 75. Nickel and articles thereof. 76. Aluminium and articles thereof. 77. Lead and articles thereof. 78. Zinc and articles thereof. 79. Tin and articles thereof. 80. Tin and articles thereof. 81. Other base metals; cermet; articles thereof. 82. Tools, implements, cutlery, spoons and forks, of base metal; parts thereof of base metal. 83. Miscell. articles of base metal. 84. Nuclear reactors, boilers, machinery and mechanical appliances; parts thereof. 85. Electrical machinery and equipment; parts thereof; sound recorders and reproducers, television image and sound recorders and reproducers, and parts of such articles. 86. Railway and tramway locomotives, rolling-stock and parts thereof; railway and tramway track fixtures and fittings and parts thereof; mechanical (including electro-mechanical) traffic signalling equipment of all kinds. 87. Vehicles, other than railway or tramway rolling-stock, and parts and accessories thereof. 88. Aircraft, spacecraft and parts thereof. 89. Ships, boats and floating structures. 90. Optical, photographic, cinematographic, measuring, checking, precision, medical or surgical instruments and apparatus; parts thereof. 91. Clocks and watches and parts thereof. 92. Musical instruments; parts and accessories thereof. 93. Arms and ammunition; parts and accessories thereof. 94. Furniture, bedding, mattresses, mattress supports, cushions and similar stuffed furnishings; lamps and similar lighting fittings, not elsewhere specified or included; illuminated name-plates and the like; prefabricated buildings. 95. Toys, games and sports requisites; parts and accessories thereof. 96. Miscellaneous manufactured articles. 97. Works of art, collectors' pieces and antiques.

155. Alkoholiuomien myynti, 1970–1989 – Försäljning av alkoholdrycker, 1970–1989

Sales of alcoholic beverages, 1970–1989

Tarkoitus Ändamål Purpose	Väkeviä juomia Spritdrycker Spirits	Viinejä Vin Wines	Long drink -juomia Long Drinks	Mallasjuomia Maltdrycker Malt beverages	Yhteensä Summa Total
	1 000	1 000	1 000	1 000	1 000 000 mk
1989					
Vähittäismyynti – Detaljhandel – Retail sales	33 976	26 174	14 381	261 651	10 695,2
Myynti ravintoloille ja kahviloille – Försäljning till restauranger och kaféer – Sales to restaurants and cafes	5 255	3 730	8 066	120 546	3 247,7
Myynti ulkomaan liikenteeseen – Försäljning till utrikestrafik – Deliveries to tax-free sales	1 766	575	280	7 663	80,8
Vienti – Export – Exports	9 103	2 138	60	2 623	114,5
Muut tarkoitukset – Övriga ändamål – Other purposes	104	81	–	1	6,3
Yhteensä – Summa – Total	50 204	32 697	22 786	392 485	14 144,5
Vuosi – År – Year	1988	29 830	21 887	362 243	12 751,2
» » »	1987	27 491	20 627	332 021	11 154,5
» » »	1986	26 328	21 504	315 374	10 195,5
» » »	1985	24 215	20 706	295 935	9 209,6
» » »	1984	25 093	20 640	281 205	8 630,1
» » »	1983	27 531	17 211	269 868	8 032,4
» » »	1980	25 773	16 498	267 337	5 653,6
» » »	1970	15 696	3 733	202 661	1 503,5

Lähde – Källa – Source: Alkoholitilastollinen vuosikirja (Oy Alko Ab) – Alkoholstatistisk årsbok (Oy Alko Ab) – Alcohol Statistical Yearbook (The Finnish State Alcohol Company)

156. Annetut lainhuudot, 1970–1989 – Beviljade lagfarter, 1970–1989
Registrations of conveyances of possession of real estate, 1970–1989

Läni <i>Province</i>	Annetut lainhuudot saantoperusteen mukaan Beviljade lagfarter enligt förvävsgrund <i>Registrations of conveyances by type of acquisitions</i>								Län
	Yhteensä <i>Summa</i> <i>Total</i>	Kauppa Köp <i>Sale</i>	Perintö Arv <i>Inheritance</i>	Testa- menti Testa- mente <i>Will</i>	Avio- oikeus Giftorätt ¹⁾	Lahja Gåva <i>Donation</i>	Vaihto Byte <i>Exchange</i>	Muut Annat <i>Other</i>	
1989									1989
Uudenmaan ...	15 077	11 803	938	237	326	572	225	976	Nylands
Turun-Porin ...	16 925	13 163	1 060	219	369	548	275	1 291	Åbo-B:borgs
Ahvenanmaa ...	969	715	98	11	35	64	8	38	Åland
Hämeen ...	14 080	11 020	903	198	261	467	196	1 035	Tavastehus
Kymen ...	7 556	5 694	537	119	194	233	89	690	Kymmene
Mikkelin ...	6 891	4 986	624	106	136	348	87	604	S:t Michels
P.-Karjalan ...	4 576	3 396	391	89	20	150	100	430	N. Kare lens
Kuopion ...	5 517	4 139	436	107	77	226	80	452	Kuopio
Keski- Suomen ...	6 231	4 786	282	85	109	179	64	726	Mellersta Finlands
Vaasan ...	12 436	9 547	795	115	122	553	205	1 099	Vasa
Oulun ...	9 659	7 419	616	132	147	410	175	760	Uleåborgs
Lapin ...	5 810	4 331	392	70	51	236	100	630	Lapplands
Koko maa – Total ...	105 727	80 999	7 072	1 488	1 847	3 986	1 604	8 731	Hela landet
Raastuvan- oikeudet – ²⁾ ...	14 244	10 540	776	198	252	409	359	1 710	Rådstuvu- rätter
Kihlakunnan- oikeudet – ³⁾ ...	91 483	70 459	6 296	1 290	1 595	3 577	1 245	7 021	Häradsrätter
V. 1988 ...	97 256	73 937	6 956	1 604	1 665	3 689	1 421	7 984	År 1988
» 1987 ...	90 360	68 145	7 111	1 548	1 326	3 330	1 431	7 469	« 1987
» 1986 ...	80 768	61 047	6 331	1 356	1 167	2 881	1 252	6 734	« 1986
» 1985 ...	80 802	61 309	6 355	1 421	1 114	2 885	1 139	6 579	« 1985
» 1980 ...	76 186	59 224	6 746	1 489	1 062	2 122	1 066	4 477	« 1980
» 1970 ...	65 301	52 881	5 550	1 297	765	866	563	3 379	« 1970

¹⁾ Matrimonial right to property – ²⁾ Municipal courts – ³⁾ District courts.

Lähde – Källa – Source: Oikeus: Tuomioistuinten toiminta (TK); TK:n oikeustilastotoimisto – Rättsväsen: Domstolarnas verksamhet (SC); SC:s byrå för rättsstatistik – Justice: Administration of Justice (CSO); Judicial Statistics Division of CSO

157. Kiinteistökiinnitykset, 1989 – Inteckningar i fastigheter, 1989 – Mortgages of real estate, 1989

	Kiinnitetty oikeus – Intecknad rätt – Mortgaged right							
	Yhteensä <i>Summa</i> <i>Total</i>	Velkakirja Skuldebrev <i>Promissory note</i>	Muu saamis- oikeus Annan ford- ringsrätt <i>Other claim</i>	Vuokra- oikeus Legorätt <i>Tenancy right</i>	Eläkeoikeus Pensions- rätt <i>Pension right</i>	Muu käyt- töoikeus Annan nytt- janderätt <i>Other usufruct</i>	Määräalan erottamis- oikeus Utbytningsrätt <i>Right to break out parcel of land</i>	Muu Annan <i>Other</i>
Koko maa – Hela landet – Total	220 449	205 872	924	8 599	686	395	2 759	1 214
Raastuvanoikeudet – Rådstuvu- rätter – Municipal Courts ...	45 709	41 295	482	3 252	28	21	179	452
Kihlakunnan- oikeudet – Härads- rätter – Rural District Courts ...	174 740	164 577	442	5 347	658	374	2 580	762
Myönnetty kiinnitykset – Beviljade inteckningar – Mortgages gran- ted ...	138 657	125 547	591	7 846	537	366	2 726	1 044
Uudistetut kiinnitykset – Förnyade inteckningar – Mortgages rene- wed ...	73 736	73 269	179	243	10	1	18	16
Kuoletetut kiinnitykset – Dödade inteckningar – Expired mort- gages ...	8 056	7 056	154	510	139	28	15	154

Lähde – Källa – Source: Oikeus: Tuomioistuinten toiminta (TK); TK:n oikeustilastotoimisto – Rättsväsen: Domstolarnas verksamhet (SC); SC:s byrå för rättsstatistik – Justice: Administration of Justice (CSO); Judicial Statistics Division of CSO

158. Yritykset lääneittäin ja toimialoittain, 1989
Företag länsvis enligt näringsgren, 1989
Enterprises by province and branch, 1989

Toimiala (TOL 1988) ¹⁾ Näringsgren (NI 1988) ¹⁾ Branch (SIC 1988) ¹⁾	Uudenmaan Nylands		Turun-Porin Åbo-B:borgs		Ahvenanmaa Åland		Hämeen Tavastehus		Kymen Kymmene		Mikkelin S:t Michels		Pohj.-Karjalan N. Kare lens	
	Yrityksiä Företag Enter- prises	Henki- löstö Personal Personnel	Yrityksiä Företag Enter- prises	Henki- löstö Personal Personnel	Yrityksiä Företag Enter- prises	Henki- löstö Personal Personnel	Yrityksiä Företag Enter- prises	Henki- löstö Personal Personnel	Yrityksiä Företag Enter- prises	Henki- löstö Personal Personnel	Yrityksiä Företag Enter- prises	Henki- löstö Personal Personnel	Yrityksiä Företag Enter- prises	Henki- löstö Personal Personnel
A	324	1 607	422	1 913	48	189	300	1 106	142	670	129	585	106	239
B	35	364	122	579	4	54	115	745	57	2 951	101	556	100	510
C	32	303	76	682	—	—	37	234	31	197	16	45	23	102
D	4 848	121 308	4 260	100 869	141	1 154	4 151	105 657	1 200	43 779	960	12 217	703	6 852
E	58	5 814	107	1 802	5	..	65	816	32	..	18	..	17	445
F	3 690	57 373	2 168	19 416	72	574	1 712	17 214	868	8 237	486	4 669	463	3 026
G	12 533	127 242	6 991	27 293	347	1 325	6 288	36 413	2 445	10 943	1 676	6 238	1 362	5 477
H	1 353	22 185	1 103	5 181	77	397	986	7 075	474	2 507	326	1 653	242	1 048
I	1 676	54 666	898	8 771	49	3 709	716	5 328	419	4 852	269	1 620	276	1 471
J	14	43 312	23	867	3	61	11	1 722	2	..	2	..	2	..
K	382	49 841	210	7 397	15	485	95	3 572	52	1 351	29	1 079	28	866
L	1 795	23 431	706	3 698	23	94	726	3 742	257	1 460	154	722	144	648
M	4 278	43 308	1 122	6 776	46	139	1 244	6 642	431	2 441	243	705	193	542
O	188	1 715	93	312	1	..	83	368	33	97	25	83	14	..
P	516	4 414	318	1 505	9	26	288	1 119	124	400	101	277	74	196
R	596	10 987	178	506	7	67	227	916	68	198	47	102	33	94
S	213	2 432	25	51	6	13	21	76	14	52	6	10	4	8
T	812	2 477	382	1 180	20	56	394	848	206	437	129	295	85	177
Yhteensä – Inalles – Total	33 343	572 779	19 204	188 798	873	8 419	17 459	193 593	6 855	81 436	4 717	31 399	3 869	21 795

Toimiala (TOL 1988) ¹⁾ Näringsgren (NI 1988) ¹⁾ Branch (SIC 1988) ¹⁾	Kuopion Kuopio		Keski-Suomen Mell. Finlands		Vaasan Vasa		Oulun Uleåborgs		Lapin Lapplands		Koko maa Hela landet Whole country	
	Yrityksiä Företag Enter- prises	Henkilöstö Personal Personnel	Yrityksiä Företag Enter- prises	Henkilöstö Personal Personnel	Yrityksiä Företag Enter- prises	Henkilöstö Personal Personnel	Yrityksiä Företag Enter- prises	Henkilöstö Personal Personnel	Yrityksiä Företag Enter- prises	Henkilöstö Personal Personnel	Yrityksiä Företag Enter- prises	Henkilöstö Personal Personnel
A	219	507	91	390	488	1 475	114	474	55	273	2 438	9 428
B	91	514	87	3 267	102	1 319	131	750	89	4 345	1 034	15 954
C	26	159	42	1 521	123	160	253	699	48	136	707	4 238
D	839	15 153	1 146	16 219	2 919	38 923	1 446	25 550	760	17 297	23 373	504 978
E	8	..	22	..	80	1 163	69	1 690	38	893	519	14 611
F	554	3 935	662	5 310	1 085	7 988	1 007	9 989	498	3 561	13 265	141 292
G	1 909	9 455	2 010	8 002	4 520	16 988	3 032	13 013	1 700	6 175	44 813	268 564
H	306	1 764	297	2 645	546	2 321	509	2 630	427	2 277	6 646	51 683
I	322	2 585	324	1 755	666	4 544	629	4 408	318	1 790	6 562	95 499
J	2	..	1	..	8	504	4	565	—	—	72	48 045
K	37	1 357	49	1 123	149	2 658	84	1 806	21	790	1 151	72 325
L	186	1 365	216	1 040	337	1 220	322	1 326	186	554	5 052	39 300
M	291	1 076	382	1 749	530	1 772	542	2 361	228	688	9 530	68 197
O	34	131	26	86	52	140	50	175	24	53	623	3 203
P	145	510	93	305	192	584	190	679	68	188	2 118	10 202
R	49	179	61	238	102	295	115	422	55	226	1 538	14 230
S	8	16	8	30	18	91	13	22	5	9	341	2 810
T	142	356	135	264	202	419	265	527	130	208	2 902	7 244
Yhteensä – Inalles – Total	5 168	39 807	5 652	44 664	12 119	82 564	8 775	67 086	4 650	39 463	122 684	1 371 803

¹⁾ A. Maatalous, kala- ja riistatalous; B. Metsätalous; C. Kaivos- ja kaivannaistoiminta; D. Teollisuus; E. Energia- ja vesihuolto; F. Rakentaminen; G. Kauppa; H. Majoitus- ja ravitsemistoiminta; I. Kuljetus; J. Tietoliikenne; K. Rahoitus- ja vakuutus toiminta; L. Kiinteistö-, puhtaus- ja vuokrauspalvelut; M. Tekninen palvelu ja palvelut liike-elämälle; O. Koulutus ja tutkimus; P. Terveys- ja sosiaalipalvelu; R. Virkistys- ja kulttuuripalvelu; S. Järjestö- ja uskonnollinen toiminta; T. Muut palvelut.

¹⁾ A. Jordbruk, fiske, jakt och jaktvård; B. Skogsbruk; C. Gruvor och mineralbrott; D. Tillverkningsindustri; E. Energi- och vattenförsörjning; F. Byggnadsverksamhet; G. Handel; H. Hotell- och restaurangverksamhet; I. Transport; J. Post och telekommunikationer; K. Finansiering och försäkring; L. Fastighets-, rengörings- och utyrningstjänster; M. Tekniska tjänster och uppdragsverksamhet; O. Utbildning och forskning; P. Hälso-, sjuk- och socialvård; R. Rekreation och kultur; S. Organisationer och religiösa verksamhet; T. Övriga tjänster.

¹⁾ A. Agriculture, fishing and trapping; B. Forestry and logging; C. Mining and quarrying; D. Manufacturing; E. Energy and water supply; F. Construction; G. Wholesale and retail trade; H. Hotels and restaurants; I. Transport; J. Communication; K. Finance and insurance; L. Real estate, cleaning and rental services; M. Technical and business services; O. Education and research; P. Health and social welfare services; R. Recreational and cultural services; S. Organizational and religious activities; T. Other services

Lähde – Källa – Source: Yritykset: Yritys- ja toimipaikkarekisteri (TK) – Företag: Företags- och arbetsregistret (SC) – Enterprises: Register of Enterprises and Establishments (F, Sw) (CSO)

159. Yritykset toimialoitain, 1989
Företag enligt näringsgren, 1989
Enterprises by branch, 1989

Toimiala (TOL 1988) Näringsgren (NI 1988) Branch (SIC 1988)	Yrityksiä Företag Enter- prises	Henkilöstö Personal Personnel	Liikevaihto Omsättning Turnover	Palkat Löner Wages and salaries	Liikev./ yritys Omsättn./ företag Turnover/ enterprise	Liikev./ henkil. Omsättn./ personal Turnover/ person	Palkka/ palkansaaja Lön/ löntagare Wages and salaries/ paid employee
	1 000 mk – FIM 1,000						
Kaikki toimialat – Alla näringsgrenar – All industries	122 684	1 371 803	858 649 994	139 744 731	6 999	626	106
<i>A Maatalous, kala- ja riistatalous – Jordbruk, fiske, jakt och jaktvård – Agriculture, fishing and trapping</i>	<i>2 438</i>	<i>9 428</i>	<i>2 749 754</i>	<i>739 267</i>	<i>1 128</i>	<i>292</i>	<i>84</i>
01 Maatalous – Jordbruk – Agriculture	2 215	8 528	2 391 190	668 342	1 080	280	84
02 Kala- ja riistatalous – Fiske, jakt och jaktvård – Fishing and trapping	223	900	358 564	70 925	1 608	399	84
<i>B Metsätalous – Skogsbruk – Forestry and logging</i>	<i>1 034</i>	<i>15 954</i>	<i>5 449 183</i>	<i>1 520 573</i>	<i>5 270</i>	<i>342</i>	<i>96</i>
04 Metsätalous – Skogsbruk – Forestry and logging	1 034	15 954	5 449 183	1 520 573	5 270	342	96
<i>C Kaivos- ja kaivannaistoiminta – Gruvor och mineralbrott – Mining and quarrying</i>	<i>707</i>	<i>4 238</i>	<i>2 357 215</i>	<i>395 291</i>	<i>3 334</i>	<i>556</i>	<i>103</i>
07 Malmien kaivu – Malmbrytning – Mining of ores	1
09 Muu kaivannaistoiminta – Annan brytning och utvinning – Other mining and quarrying	706
<i>D Teollisuus – Tillverkningsindustri – Manufacturing</i>	<i>23 373</i>	<i>504 978</i>	<i>305 558 283</i>	<i>51 781 179</i>	<i>13 073</i>	<i>605</i>	<i>105</i>
11 Elintarvikkeiden, juomien ja tupakan valmistus – Tillverknig av livsmedel, dryckesvaror och tobak – Food, beverage and tobacco manufacture	1 613	67 321	58 552 246	6 563 436	36 300	870	99
12 Tekstiilien valmistus – Tillverknig av textiler – Textiles manufacture	1 366	14 918	4 163 637	1 127 528	3 048	279	80
13 Vaatteiden, nahkatuotteiden ja jalkineiden valmistus – Tillverknig av kläder, lädervaror och skodon – Wearing apparel, leather goods and footwear manufacture	2 056	26 418	6 393 855	1 798 985	3 110	242	72
14-15 Metsäteollisuustuotteiden valmistus – Tillverknig av skogsindustriprodukter – Forest industry products manufacture	3 031	96 394	62 930 705	10 547 887	20 762	653	111
14 Puutavaran ja puutuotteiden valmistus – Tillverknig av trävaror och produkter av trä – Wood and wood products manufacture	2 841	27 235	13 218 534	2 268 692	4 653	485	89
15 Massan, paperin ja paperituotteiden valmistus – Tillverknig av massa, paper och pappersvaror – Pulp, paper and paper products manufacture	190	69 159	49 712 171	8 279 195	261 643	719	120
16 Kustantaminen ja painaminen – Förlagsverksamhet och tryckning – Publishing and printing	2 240	37 770	15 417 058	4 731 395	6 883	408	127
17 Huonekalujen valmistus – Tillverknig av möbler – Furniture manufacture	1 625	18 270	6 612 760	1 542 530	4 069	362	90
18 Kemikaalien ja kemiallisten tuotteiden valmistus – Tillverknig av kemikalier och kemiska produkter – Chemicals and chemical products manufacture	202	24 073	38 919 673	2 820 768	192 672	1 617	117
19 Öljy- ja kivihiilituotteiden sekä ydinpoltoaineen valmistus – Tillverknig av olje- och stenkolsprodukter samt kärnbränsle – Petroleum and coal products and nuclear fuel manufacture	10	315	359 785	38 227	35 979	1 141	121
21 Kumi- ja muovituotteiden valmistus – Tillverknig av gummi- och plastvaror – Rubber and plastic products manufacture	643	13 002	6 851 912	1 256 231	10 656	527	98
22 Lasi-, savi- ja kivituuotteiden valmistus – Tillverknig av glas-, ler- och stenprodukter – Glass, clay and stone products manufacture	828	25 846	12 784 604	2 624 705	15 440	495	103
23-27 Metalliteollisuus – Metallindustri – Manuf. of metal and metal products	8 695	173 213	89 921 658	18 102 008	10 342	519	107
23 Metallien valmistus – Framställning av metaller – Basic metal industries	111	20 412	16 256 280	2 355 615	146 453	796	116
24 Metallituotteiden valmistus – Tillverknig av metallvaror – Fabricated metal products manufacture	3 965	33 467	13 280 442	3 186 715	3 349	397	101
25 Koneiden ja laitteiden valmistus – Tillverknig av maskiner – Machinery and equipment manufacture	2 492	56 704	28 334 371	6 164 923	11 370	500	111
26 Sähkötekniikan tuotteiden ja instrumenttien valmistus – Tillverknig av eltekniiska produkter och instrument – Electrical products and instruments manufacture	1 335	42 291	21 552 390	4 354 531	16 144	510	104

159. (jatk. – forts. – cont.)

Toimiala (TOL 1988) Näringsgren (NI 1988) Branch (SIC 1988)	Yrityksiä Företag Enter- prises	Henkilöstö Personal Personnel	Liikevaihto Omsättning Turnover	Palkat Löner Wages and salaries	Liikev./ yritys Omsättn./ företag Turnover/ enterprise	Liikev./ henkil. Omsättn./ personal Turnover/ person	Palkka/ palkansaaja Lön/ löntagare Wages and salaries/ paid employee
1 000 mk – FIM 1,000							
27 Kulkuneuvojen valmistus – Tillverkning av transportmedel – <i>Transport equipment manufacture</i>	792	20 340	10 498 175	2 040 224	13 255	516	103
29 Muu valmistus – Övrig tillverkning – <i>Other manufacturing industries</i>	1 064	7 438	2 650 370	627 479	2 491	356	91
<i>E</i> <i>Energia- ja vesihuolto – Energi- och vattenförsörjning – Energy and water supply</i>	519	14 611	14 216 674	1 762 564	27 392	973	121
31-33 Energiahuolto – Energiförsörjning – <i>Energy supply</i> ..	424	14 286	14 078 249	1 728 002	33 203	985	121
31 Sähköhuolto (ml. yhteistuotantolämpö) – Elförsörjning (inkl. samproduktionsvärme) – <i>Electricity supply (incl. incidental production of steam and hot water)</i>	139	13 691	13 547 187	1 671 118	97 462	989	122
32 Lämmön erillistuotanto ja jakelu – Separat produktion och distribution av värme – <i>Separate steam and hot water production and distribution</i>	283
33 Kaupunkikaasun tuotanto ja jakelu – Produktion och distribution av stadsgas – <i>Town gas production and distribution</i>	2
34 Veden puhdistus ja jakelu – Rening och distribution av vatten – <i>Water works and supply</i>	95	325	138 425	34 562	1 457	426	106
<i>F</i> <i>Rakentaminen – Byggnadsverksamhet – Construction</i>	13 265	141 292	80 109 262	15 030 865	6 039	567	110
35 Talonrakentaminen – Husbyggande – <i>Building construction</i>	5 898	81 320	49 765 820	8 471 941	8 438	612	107
36 Rakennusasennus ja viimeistely – Bygginstallation och slutbehandling – <i>Building installation and finishing work</i>	4 815	40 841	17 584 606	4 436 037	3 652	431	114
37 Maa- ja vesirakentaminen – Anläggningsverksamhet – <i>Land and water construction</i>	2 116	16 128	8 192 019	1 776 567	3 871	508	115
38 Rakentamistalpaiveleva toiminta – Tjänster för byggnad – <i>Services to construction</i>	436	3 002	4 566 817	346 320	10 474	1 521	119
<i>G</i> <i>Kauppa – Handel – Wholesale and retail trade</i>	44 813	268 564	337 689 321	24 807 151	7 536	1 257	103
41 Tukkukauppa – Partihandel – <i>Wholesale trade</i>	8 397	81 533	157 982 544	9 953 749	18 814	1 938	126
42 Agentuuritoiminta – Agenturverksamhet – <i>Agencies</i> ..	1 665	5 524	3 324 687	628 565	1 997	602	124
43-44 Vähittäiskauppa – Detaljhandel – <i>Retail trade</i>	25 568	136 461	108 549 321	10 124 827	4 246	795	86
45 Moottorijoneuvojen kauppa, huolto ja korjaus – Handel med motorfordon samt service och reparation – <i>Wholesale and retail trade, service and repair of motor vehicles</i>	9 183	45 046	67 832 769	4 100 010	7 387	1 506	104
<i>H</i> <i>Majoitus- ja ravitsemistoiminta – Hotell- och restaurangverksamhet – Hotels and restaurants</i>	6 646	51 683	17 814 540	4 117 086	2 680	345	87
47 Hotelli- ja muu majoitustoiminta – Hotell- och annan inkvarteringsverksamhet – <i>Hotel and other accommodation industry</i>	785	16 680	5 432 617	1 497 692	6 921	326	91
48 Ravitsemistoiminta – Restaurangverksamhet – <i>Restaurant industry</i>	5 861	35 003	12 381 923	2 619 394	2 113	354	84
<i>I</i> <i>Kuljetus – Transport – Transport</i>	6 562	95 499	29 573 778	10 032 773	4 507	310	108
51 Rautatieliikenne – Järnvägstrafik – <i>Rail transport</i>	2
52 Tieliikenne – Vägtrafik – <i>Road transport</i>	5 751	39 899	12 312 459	3 783 685	2 141	309	102
53 Vesiliikenne – Sjöfart – <i>Water transport</i>	164	8 393	4 294 803	1 005 092	26 188	512	120
54 Ilmailiikenne – Luftfart – <i>Air transport</i>	45	7 812	4 634 767	968 093	102 995	593	124
55 Putkijohdokuljetus – Transport i rörledningar – <i>Pipeline transport</i>	1
56 Liikennettä palveleva toiminta – Tjänster för trafiken – <i>Services to transport</i>	599	18 164	5 388 323	1 933 993	8 996	297	107
<i>J</i> <i>Tietoliikenne – Post och telekommunikationer – Communication</i>	72	48 045	11 471 138	4 978 379	159 321	239	104
57 Postiliikenne – Posttrafik – <i>Postal services</i>	1
58 Teleliikenne – Telekommunikationer – <i>Telecommunication services</i>	71

Toimiala (TOL 1988) Näringsgren (NI 1988) Branch (SIC 1988)	Yrityksiä Företag Enter- prises	Henkilöstö Personal Personnel	Liikevaihto Omsättning Turnover	Palkat Löner Wages and salaries	Liikev./ yritys Omsätt./ företag Turnover/ enterprise	Liikev./ henkil. Omsätt./ personal Turnover/ person	Palkka/ palkansaaja Lön/ löntagare Wages and salaries/ paid employee
1 000 mk – FIM 1,000							
<i>K</i> Rahoitus- ja vakuustoitiminta – Finansiering och försäkring – Finance and insurance	1 151	72 325	–	8 889 244	–	–	123
61 Rahoitus ja rahoituspalvelu – Finansiering och finansieringstjänster – Finance and financial services	929	58 250	–	6 909 899	–	–	119
62 Vakuutus – Försäkring – Insurance	222	14 075	–	1 979 345	–	–	141
<i>L</i> Kiinteistö-, puhtaus- ja vuokrauspalvelut – Fastighets-, rengörings- och uthyrningstjänster – Real estate, cleaning and rental services	5 052	39 299	11 179 774	3 341 740	2 213	284	88
65 Kiinteistöpalvelu – Fastighetstjänster – Real estate services	2 763	14 100	5 950 256	1 495 417	2 154	422	108
66 Puhtaanapito ja pesulatoiminta – Renhållning och tvätterverksamhet – Cleaning and laundry services	1 416	22 215	3 510 377	1 547 773	2 479	158	72
67 Koneiden ja laitteiden vuokraus – Uthyrning av maskiner och apparater – Renting of machinery and equipment	873	2 985	1 719 141	298 550	1 969	576	112
<i>M</i> Tekninen palvelu ja palvelut liike-elämälle – Tekniska tjänster och uppdragsverksamhet – Technical and business services	9 530	68 197	26 633 959	8 626 817	2 795	391	130
71 Tekninen palvelu – Tekniska tjänster – Technical services	2 952	23 373	8 586 992	2 945 468	2 909	367	129
72 Tietojenkäsittelypalvelu – Databehandlingstjänster – Data processing services	1 139	15 028	8 233 008	2 200 744	7 228	548	148
75 Liikkeenhoidon, lakiasian ja markkinoinnin palvelut – Företagslednings-, juridiska och marknadsföringstjänster – Management, legal and marketing services	4 098	15 593	6 441 766	2 220 701	1 572	413	149
76 Muut palvelut liike-elämälle – Övrig uppdragsverksamhet – Other business services	1 256	12 624	2 544 177	1 056 779	2 026	202	86
77 Hallintayhtiöt – Holdingbolag – Holding companies	85	1 579	828 016	203 125	9 741	525	129
<i>O</i> Koulutus ja tutkimus – Utbildning och forskning – Education and research	623	3 202	841 161	370 120	1 350	263	119
85 Koulutus – Utbildning – Education	559	2 568	700 628	289 752	1 253	273	117
86 Tutkimus- ja kehittämistoiminta – Forskning och utveckling – Research and development	64	634	140 533	80 368	2 196	222	127
<i>P</i> Terveys- ja sosiaalipalvelu – Hälso-, sjuk- och socialvård – Health and social welfare services	2 118	10 202	2 465 088	942 293	1 164	242	101
87 Terveyden- ja sairaanhoitopalvelu – Hälso- och sjukvårdstjänster – Health and medical services	2 048	9 784	2 394 119	910 009	1 169	245	101
88 Sosiaalipalvelut – Socialvård – Social welfare services	70	419	70 969	32 284	1 014	169	84
<i>R</i> Virkistys- ja kulttuuripalvelu – Rekreation och kultur – Recreational and cultural services	1 538	14 230	8 748 202	1 526 149	5 688	615	110
91 Virkistys- ja kulttuuripalvelu – Rekreation och kultur – Recreational and cultural services	1 538	14 230	8 748 202	1 526 149	5 688	615	110
<i>S</i> Järjestö- ja uskonnollinen toiminta – Organisationer och religiös verksamhet – Organizational and religious activities	341	2 810	199 568	474 358	585	71	169
92 Järjestötoiminta – Organisationer – Membership organizations	341	2 810	199 568	474 358	585	71	169
<i>T</i> Muut palvelut – Övriga tjänster – Other services	2 902	7 244	1 593 114	408 882	549	220	78
95 Henkilö- ja kotitalouspalvelu – Personliga tjänster och hushållstjänster – Personal and household services	2 893	7 228	1 588 597	408 112	549	220	78
98 Muualla luokittelemattomat palvelut – Övriga här klassificerade tjänster – Other services n.e.c.	9	16	4 517	770	502	279	84

Lähde – Källa – Source: Yritykset: Yritys- ja toimipaikkarekisteri (TK) – Företag: Företags- och arbetsställeregistret (SC) – Enterprises: Register of Enterprises and Establishments (F, Sw) (CSO)

160. Yritykset ja toimipaikat henkilöstön suuruuden mukaan, 1989
Företag och arbetsställen enligt personalens storlek, 1989
Enterprises and establishments by size of personnel, 1989

Henkilöstön suuruus Personalens storlek Size of personnel	Yritykset – Företag – Enterprises				Toimipaikat – Arbetsställen – Establishments				
	Yrityksiä Företag Enterprises	%			Liikevaihto Omsättning Turnover	Toimipaikkoja Arbetsställen Establishments	%		
		Henkilöstöä Personal Personnel				Henkilöstöä Personal Personnel		Liikevaihto Omsättning Turnover	
Yhteensä – Inalles – Total	122 684	100,0	100,0	100,0	152 352	100,0	100,0	100,0	100,0
– 4	91 849	74,9	10,5	9,1	108 262	71,1	13,6	12,9	
5– 9	14 527	11,8	6,8	6,2	21 026	13,8	10,2	10,7	
10– 19	8 365	6,8	8,2	7,1	11 968	7,8	12,0	12,2	
20– 49	5 048	4,1	10,8	9,3	6 967	4,6	15,6	15,6	
50– 99	1 476	1,2	7,4	7,2	2 260	1,5	11,7	11,4	
100–199	714	0,6	7,1	6,9	1 088	0,7	11,3	10,8	
200–499	442	0,4	10,0	11,6	781	0,5	25,6	26,4	
500–999	128	0,1	6,4	7,6					
1 000–	135	0,1	32,8	35,0					

Lähde – Källa – Source: Yritykset: Yritys- ja toimipaikkarekisteri (TK); – Företag: Företags- och arbetsställeregisteret (SC); – Enterprises: Register of Enterprises and Establishments (F, Sw)(CSO)

161. Teollisuusyritykset ¹⁾ henkilöstön suuruuden mukaan, 1978–1989
Industriföretag ¹⁾ enligt personalens storlek, 1978–1989
Industrial enterprises ¹⁾ by size of personnel, 1978–1989

Yrityksiä – Företag – Enterprises	Henkilöstön suuruus – Personalens storlek – Size of personnel								Yhteensä Inalles Total	
	0–4	5–9	10–19	20–49	50–99	100– 199	200– 499	500– 999		1 000–
1978	8 903	1 882	1 383	1 311	532	281	189	50	73	14 604
1980	9 872	2 098	1 603	1 432	593	316	200	49	76	16 239
1982	10 622	2 095	1 767	1 499	534	296	202	42	73	17 130
1984	11 664	2 175	1 756	1 464	515	292	177	51	67	18 161
1986	13 578	2 233	1 864	1 455	483	296	180	53	63	20 205
1988	15 518	2 468	1 823	1 521	500	290	184	55	70	22 429
1989	16 275	2 473	1 935	1 552	523	288	198	58	71	23 373
Henkilöstöä – Personal – Personnel										
1978	14 964	12 265	18 431	39 645	36 201	38 158	57 001	36 120	275 577	528 362
1980	16 570	13 823	21 554	43 620	41 039	43 732	62 378	34 489	294 888	572 093
1982	15 597	13 986	24 101	45 923	37 048	40 843	62 716	30 885	281 252	552 351
1984	14 912	14 394	23 672	44 277	35 084	40 590	54 407	36 731	254 931	518 998
1986	18 233	14 675	25 257	44 288	32 766	41 525	54 762	37 133	240 644	509 283
1988	21 369	16 184	24 561	45 999	34 024	40 916	57 971	36 894	232 957	510 875
1989	22 828	16 317	26 393	47 134	36 011	40 034	60 695	39 550	216 016	504 978
Liikevaihto, mmk – Omsättning, mmk – Turnover, million mk										
1978	1 460,6	1 770,8	2 603,6	5 743,2	5 715,2	6 063,2	10 766,3	7 436,9	58 146,2	99 706,1
1980	2 105,3	2 392,2	3 766,5	8 768,3	8 235,1	9 755,7	15 264,5	8 550,1	85 982,6	144 820,3
1982	2 775,6	2 651,1	4 781,6	10 205,0	8 877,7	10 743,0	18 681,1	9 960,3	103 815,0	172 490,4
1984	3 770,0	3 373,5	5 972,6	11 804,9	10 505,6	13 502,8	20 032,7	14 150,4	128 734,4	211 846,9
1986	4 821,8	3 901,2	7 645,7	13 658,4	11 833,1	15 669,3	24 430,5	16 681,7	124 451,7	223 093,4
1988	6 787,5	5 366,3	8 797,5	17 203,6	14 322,5	19 644,2	28 640,8	20 677,5	151 248,8	272 688,7
1989	8 066,1	5 957,4	10 567,5	19 699,6	16 738,7	20 332,7	35 666,4	22 978,9	165 550,9	305 558,2

¹⁾ 1978–1986 TOL – NI – SIC (1979): 3; 1988 TOL – NI – SIC (1988): D.

Lähde – Källa – Source: Yritykset: Yritys- ja toimipaikkarekisteri (TK) – Företag: Företags- och arbetsställeregisteret (SC) – Enterprises: Register of Enterprises and Establishments (F, Sw)(CSO)

162. Vähittäis- ja tukkukaupan yritykset ¹⁾ henkilöstön suuruuden mukaan, 1980–1989
Företagen inom detalj- och partihandeln ¹⁾ enligt personalens storlek, 1980–1989
Commercial enterprises ¹⁾ by size of personnel, 1980–1989

	Henkilöstön suuruus – Personalens storlek – Size of personnel									Yhteensä Inalles Total
	0–4	5–9	10–19	20–49	50–99	100– 199	200– 499	500– 999	1 000–	
Yrityksiä – Företag										
<i>– Enterprises</i>										
1980	22 803	4 301	1 887	876	297	126	95	35	18	30 438
1982	23 898	4 328	2 149	973	310	142	99	37	21	31 957
1984	25 749	3 965	2 067	926	269	108	68	31	20	33 203
1986	27 069	4 288	2 081	973	258	98	77	27	21	34 892
1988	35 560	4 634	2 305	1 048	282	112	81	29	15	44 066
1989	36 259	4 618	2 320	1 074	306	117	76	27	16	44 813
Henkilöstöä – Personal										
<i>– Personnel</i>										
1980	41 187	27 431	24 494	25 282	20 120	17 202	29 424	24 474	51 051	260 665
1982	39 648	27 798	28 098	28 891	20 798	19 503	29 842	24 502	57 425	276 505
1984	37 708	25 325	27 134	27 205	18 033	15 041	20 375	20 186	72 569	263 577
1986	41 157	27 661	27 237	27 929	17 567	13 696	24 178	17 660	69 186	266 271
1988	50 627	29 694	30 150	30 291	19 025	14 951	25 162	20 577	47 783	268 260
1989	53 374	29 538	30 600	31 075	20 992	15 646	23 890	18 149	45 301	268 564
Liikevaihto, mmk –										
<i>Omsättning, mmk –</i>										
<i>Turnover, million mk</i>										
1980	14 085,2	13 196,7	11 632,3	14 123,8	11 439,0	10 994,3	21 327,3	18 883,9	37 710,9	153 393,4
1982	17 341,9	15 248,2	16 131,5	18 835,1	13 585,0	16 651,0	24 556,9	21 377,6	53 141,8	196 869,0
1984	22 498,5	18 521,1	18 545,7	20 363,5	15 249,0	13 787,2	23 787,1	21 426,3	69 877,0	224 055,4
1986	26 601,8	22 283,7	22 087,1	23 709,7	17 216,5	14 704,2	34 037,4	20 715,7	75 907,8	257 263,9
1988	37 159,9	26 285,9	27 528,3	29 969,7	23 319,0	18 123,5	40 826,8	28 321,4	70 733,2	302 267,7
1989	41 723,0	29 933,3	30 919,7	35 060,2	27 814,6	24 317,6	43 214,3	29 177,2	75 529,4	337 689,3

¹⁾ 1978–1986 TOL – NI – SIC (1979): 61, 62; 1988 TOL – NI – SIC (1988): G.

Lähde – Källa – Source: Yritykset: Yritys- ja toimipaikkarekisteri (TK) – Företag: Företags- och arbetsställeregistret (CS) – Enterprises: Register of Enterprises and Establishments (F, Sw) (CSO)

163. Teollisuusyritysten tulos, 1989
Resultat för industriföretag, 1989
Profit of industrial enterprises, 1989

	Mmk	%
Liikevaihto – Omsättning – <i>Turnover</i>	303 923	100,0
– aineet ja tarvikkeet (ml. varastojen muutos) – material o. förnödenheter (inkl. lagerförändringar) – <i>materials and supplies (incl. change in stock)</i>	170 288	56,0
– palkat – löner – <i>wages and salaries</i>	49 048	16,1
– muut kulut – övriga kostnader – <i>other expenses</i>	48 966	16,1
Käyttökate – Driftsbidrag – <i>Operating margin</i>	35 621	11,7
± muut tuotot ja kulut – övriga intäkter och kostnader – <i>other revenues and expenses</i>	+13 150	4,3
– korot – räntor – <i>interest</i>	14 949	4,9
– verot – skatter – <i>taxes</i>	2 418	0,8
Tulorahoitus – Internfinansiering – <i>Internal finance</i>	31 404	10,3
– poistot – avskrivningar – <i>depreciations</i>	19 542	6,4
Kokonaistulos – Totalresultat – <i>Total profit</i>	11 862	3,9
± varausten muutos – förändring av reserveringar – <i>change in reserves</i>	– 3 942	1,3
Kirjanpidollinen tulos – Bokföringsmässigt resultat – <i>Profit/loss</i>	7 920	2,6

164. Teollisuusyritykset: tunnuslukuja toimialoitain, 1989
Industriföretag: nyckeltal enligt näringsgren, 1989
Industrial enterprises: key ratios by industry, 1989

	Toimiala (TOL 1988) ¹⁾ – Näringsgren (NI 1988) ¹⁾ – Industry (SIC 1988) ²⁾											
	2	110	116	120 + 131 + 134	140 + 150	160	170	180 + 184 + 190	220	230	240– 270	290
Käyttökate-% ¹⁾ – Driftsbidrag i % ¹⁾ – <i>Operating margin, %¹⁾</i>	11,7	5,5	19,5	6,1	17,2	11,6	11,5	12,0	15,5	19,6	8,7	10,6
Nettotulos-% ²⁾ – Nettoresultat i % ²⁾ – <i>Net result, %²⁾</i>	3,1	0,5	15,2	–1,6	2,8	3,0	2,9	4,2	7,1	2,8	2,8	2,4
Kokonaistulos-% ³⁾ – Totalresultat i % ³⁾ – <i>Total result, %³⁾</i>	3,9	3,4	16,3	0,8	3,8	4,7	3,3	4,4	7,2	1,5	2,8	2,7
Sijoitetun pääoman tuotto-% ⁴⁾ – Avkastnings-% på investerat kapital ⁴⁾ – <i>Return on investment, %⁴⁾</i>	9,6	7,3	17,6	5,2	8,1	10,5	9,7	13,0	13,2	10,5	9,1	11,2
Omavaraisuusaste ⁵⁾ – Soliditet ⁵⁾ – <i>Equity ratio⁵⁾</i>	35,4	38,3	40,5	33,4	34,0	41,8	32,7	31,7	39,1	28,0	37,4	27,6
Quick ratio ⁶⁾	1,4	1,2	1,7	1,2	1,3	1,6	1,9	1,0	1,0	1,6	1,7	1,4

¹⁾ Käyttökate = Liikevaihto – aineet ja tarvikkeet (ml. varastojen muutos) – palkat – muut kulut – ²⁾ Nettotulos = Tulos rahoitusserien jälkeen + oikaistut verot – ³⁾ Kokonaistulos = Rahoitusulos – kirjanpidon poistot + muut tuotot ja kulut – ⁴⁾ Sijoitetun pääoman tuotto-% = (Tulos rahoitusserien jälkeen + korkokulut + muut vieraan pääoman kulut) + (korollinen vieras pääoma + oma pääoma + varaukset + arvostuserät) – ⁵⁾ Omavaraisuusaste = (Oma pääoma + varaukset + arvostuserät) + (vastattavaa yhteensä – ennakkomaksut) ⁶⁾ Quick ratio = Rahoitusomaisuus + (lyhytaikainen vieras pääoma – ennakkomaksut) – ⁷⁾ Tilinpäätöstilastossa toimialaluokitukselta käytetään omaa 3-numeroista sovellusta: 2 Tehästeollisuus; 110 Elintarvikkeiden (myös tärkkelyksen ja rehujen) valmistus; 116 Juomien ja tupakkatuotteiden valmistus; 120 + 131 + 134 Tekstiilien, vaatteiden ja nahkatuotteiden valmistus; 140 + 150 Metsäteollisuustuotteiden valmistus; 160 Kustantaminen ja painaminen; 170 Kalusteiden valmistus; 180 + 184 + 190 Kemian-, öljy-, kumi- ja muovituotteiden valmistus; 220 Lasi-, savi- ja kivi tuotteiden valmistus; 230 Metallien valmistus; 240–270 Metallituote teollisuus; 290 Muu valmistus.

¹⁾ Driftsbidrag = Omsättning – material och förnödenheter (inkl. lagerförändringar) – löner – övriga kostnader – ²⁾ Nettoresultat = Resultat efter finansieringsposter + korrigerade skatter – ³⁾ Total resultat = Finansieringsresultat – bokföringsmässiga avskrivningar + övriga intäkter och kostnader – ⁴⁾ Avkastnings-% på investerat kapital = (Resultat efter finansieringsposter + räntekostnader + övriga kostnader för främmande kapital) + (räntebelagt främmande kapital + eget kapital + reserveringar + värderingsposter) – ⁵⁾ Soliditet = (Eget kapital + reserveringar + värderingsposter) + (passiva sammanlagt – förskottsbetalningar) – ⁶⁾ Quick ratio = Finansieringstillgångar + (kortfristigt främmande kapital/förskottsbetalningar) – ⁷⁾ I bokslutsstatistik används en skild 3-siffrig tillämpning av näringsgrensindelningen: 2 Fabriksindustri; 110 Tillverkning av livsmedel (samt stärkelse och fodermedel); 116 Tillverkning av dryckes- och tobaksvaror; 120 + 131 + 134 Tillverkning av textiler, kläder och lädervaror; 140 + 150 Tillverkning av skogsindustriprodukter; 160 Förlagsverksamhet och tryckning; 170 Tillverkning av möbler; 180 + 184 + 190 Tillverkning av kemiska och oljeprodukter, gummi- och platsvaror; 220 Tillverkning av glas-, ler- och stenprodukter; 230 Framställning av metaller; 240–270 Tillverkning av metallvaror; 290 Övrig tillverkning.

¹⁾ Operating margin = Turnover less materials and supplies (incl. change in stock) less wages and salaries less other expenses – ²⁾ Net result = Result after financial items plus adjusted taxes – ³⁾ Total result = Financial result less depreciation plus other income and expenses – ⁴⁾ Return on investment, % = (Result after financial items plus interest expenses and other expenses on liabilities) + (liabilities subject to interest plus shareholders' equity plus reserves plus valuation items) – ⁵⁾ Equity ratio = (Shareholders' equity plus reserves plus valuation items) + (total liabilities and shareholders' equity less advances received) – ⁶⁾ Quick ratio = Financial assets + (current liabilities less advances received) – ⁷⁾ Financial statements statistics use a special 3-digit application of the CSO's Standard Industrial Classification 1988 (SIC 1988): 2 Manufacturing industry; 110 Food manufacture (incl. starch and feed); 116 Beverage and tobacco products manufacture; 120 + 131 + 134 Textiles, wearing apparel and leather goods manufacture; 140 + 150 Forest industry products manufacture; 160 Publishing and printing; 170 Furniture manufacture; 180 + 184 + 190 Chemical, petroleum, rubber and plastic products manufacture; 220 Glass, clay and stone products manufacture; 230 Basic metal industries; 240–270 Fabricated metal products manufacture; 290 Other manufacturing industries.

Lähde – Källa – Source: Yritykset: Teollisuusyritysten tilinpäätöstilasto (TK); TK:n yritystilastotoimisto – Företag: Bokslutsstatistik över industriföretag (SC); SC:s byrå för företagsstatistik – Enterprises: Financial Statements Statistics of Industrial Enterprises (CSO); Enterprise Statistics Division of CSO

165. Kaupan yritysten tulos, 1989
Resultat för företag inom handel, 1989
Net result of wholesale and retail enterprises, 1989

	Mmk	%
Liikevaihto – Omsättning – <i>Turnover</i>	325 926	100,0
– aineet ja tarvikkeet (ml. varastojen muutos) – material o. förnödenheter (inkl. lagerförändringar) – <i>materials and supplies (incl. change in stock)</i>	255 808	78,5
– palkat – löner – <i>wages and salaries</i>	30 595	9,4
– muut kulut – övriga kostnader – <i>other expenses</i>	24 116	7,4
Käyttökate – Driftsbidrag – <i>Operating margin</i>	15 407	4,7
+ korkotuotot – räntetätkter – <i>interest income</i>	4 038	1,2
– korkokulut – räntekostnader – <i>interest expenses</i>	6 414	2,0
± muut rahoitustuotot ja -kulut – övriga finansieringsintätkter och -kostnader – <i>other financial income and expenses</i>	+ 531	0,2
+ oikaistut verot – korrigerade skatter – <i>adjusted taxes</i>	2 662	0,8
Rahoitustulos – Finansieringsresultat – <i>Financial result</i>	10 900	3,3
– poistot – avskrivningar – <i>depreciations</i>	4 985	1,5
± muut tuotot ja kulut – övriga intätkter och kostnader – <i>other income and expenses</i>	+ 1 943	0,6
Kokonaistulos – Totalresultat – <i>Total result</i>	7 858	2,4
± varausten muutos – förändring av reserveringar – <i>change in reserves</i>	– 1 757	0,5
Kirjanpidollinen tulos – Bokföringsmässigt resultat – <i>Profit/loss as reported</i>	+ 6 101	1,9

166. Kaupan sekä majoitus- ja ravitsemistoiminnan yritykset: tunnuslukuja toimialoittain, 1989
Företag inom handeln samt hotell- och restaurangbranschen: nyckeltal efter näringsgren, 1989
Wholesale and retail trade, and restaurants and hotels: key ratios of enterprises by industry, 1989

	Toimiala (TOL 1988) ¹⁾ – Näringsgren (NI 1988) ²⁾ – Branch (SIC 1988) ²⁾					
	41	42	43–44	451	452 + 453 + 454	H
Myyntikate-% ¹⁾ – Försäljningsbidrag i % ¹⁾ – <i>Gross margin, % ¹⁾</i>	18,6	63,0	25,3	18,8	13,5	55,3
Käyttökate-% ²⁾ – Driftsbidrag i % ²⁾ – <i>Operating margin, % ²⁾</i>	4,2	20,0	4,9	8,1	3,5	7,1
Rahoitustulos-% ³⁾ – Finansieringsresultat i % ³⁾ – <i>Financial result, % ³⁾</i>	3,3	4,7	3,4	6,1	1,7	4,9
Kokonaistulos-% ⁴⁾ – Totalresultat i % ⁴⁾ – <i>Total result, % ⁴⁾</i>	2,4	2,4	2,9	3,1	1,0	1,8
Velkaantumisaste ⁵⁾ – Skuldsättningsgrad ⁵⁾ – <i>Debt: capital ratio, % ⁵⁾</i> ..	1,6	12,8	2,4	1,8	4,4	2,3
Quick ratio ⁶⁾	1,2	1,1	1,0	0,8	0,7	1,2

¹⁾ Myyntikate = Liikevaihto – muuttuvat kulut – ²⁾ Käyttökate = Myyntikate – kiinteät kulut – ³⁾ Rahoitustulos = Nettotulos + poistot – ⁴⁾ Kokonaistulos = Rahoitustulos – kirjanpidon poistot + muut tuotot ja kulut – ⁵⁾ Velkaantumisaste = (Vieras pääoma – ennakkomaksut) + (oma pääoma + varaukset + arvostuserät) – ⁶⁾ Quick ratio = Rahoitusomaisuus + (lyhytaikainen vieras pääoma – ennakkomaksut) – ⁷⁾ 41 Tukku kauppa; 42 Agentuuritoiminta; 43–44 Vähittäiskauppa; 451 Moottoriajoneuvojen ja niiden osien tukku kauppa; 452 + 453 + 454 Moottoriajoneuvojen ja niiden osien vähittäiskauppa + huoltamatoiminta + moottoriajoneuvojen korjaus; H Majoitus- ja ravitsemistoiminta

¹⁾ Försäljningsbidrag = Omsättning – rörliga kostnader – ²⁾ Driftsbidrag = Försäljningsbidrag – fasta kostnader – ³⁾ Finansieringsresultat = Nettoresultat + avskrivningar – ⁴⁾ Totalresultat = Finansieringsresultat + avskrivningar + övriga intätkter och kostnader – ⁵⁾ Skuldsättningsgrad = (Fremmande kapital – försöksbetalningar) + (eget kapital + reserveringar + värderingsposter) – ⁶⁾ Quick ratio = Finansieringstillgångar + (kortfristig fremmande kapital – försöksbetalningar) – ⁷⁾ 41 Partihandel; 42 Agenturverksamhet; 43–44 Detaljhandel; 451 Partihandel med motorfordon och motorfordonsdelar; 452 + 453 + 454 Detaljhandel med motorfordon och motorfordonsdelar + servicestationer verksamhet + reparation av motorfordon; H = Hotell- och restaurangverksamhet.

¹⁾ *Gross margin = Net sales less variable expenses – ²⁾ Operating margin = Gross margin less fixed expenses – ³⁾ Financial result = Net result plus depreciation – ⁴⁾ Total result = Financial result less depreciation plus other income and expenses – ⁵⁾ Debt: capital ratio = (Liabilities less advances received) + (shareholders' equity plus reserves plus valuation items) – ⁶⁾ Quick ratio = Financial assets + (current liabilities less advances received) – ⁷⁾ 41 Wholesale trade; 42 Commission trade; 43–44 Retail trade; 451 Wholesale of motor vehicles and motor vehicle parts; 452, 453, 454 Retail trade of motor vehicles and motor vehicle parts, service stations, motor vehicle repair; H Hotels and restaurants.*

Lähde – Källa – *Source*: Tukku kaupan tilinpäätöstilasto (TK), Vähittäiskaupan tilinpäätöstilasto (TK), Autokaupan tilinpäätöstilasto (TK); TK:n yritystilastotoimisto – Partihandelns bokslutstatistik (SC), Detaljhandelns bokslutstatistik (SC), Bilhandelns bokslutstatistik (SC); SC:s byrå för företagsstatistik – *Financial statements statistics of wholesale trade (CSO), Financial statements statistics of retail trade (CSO), Financial statements statistics of automobile trade (CSO); Enterprise Statistics Division, CSO*

167. Tärkeimmät valtionenemmistötiset osakeyhtiöt, 1989¹⁾
De viktigaste aktiebolagen med statlig majoritet, 1989¹⁾
The most important state companies, 1989¹⁾

Toimiala ja yritys Näringsgren och företag Industry and enterprise	Henkilöstö Personal	Liike- vaihto Omsätt- ning Turnover	Korko- kulut Ränte- utgifter Interest expense	Verot Skatter Taxes	Poistot Avskriv- ningar Deprecia- tion	Investoin- nit ²⁾ Investe- ringar ²⁾ Invest- ments ²⁾	Oma pää- oma ja varaukset Eget kapi- tal och re- serveringar Own capi- tal and re- serves	Siitä – Därav Of which	
								Osake- pääoma Aktie- kapital Share capital	Kirjanpidon tulos Bokförings- resultat Result for the year
1 000 000 mk									
<i>Kaivos- ja metalliteollisuus – Gruv- och metallindustri – Mining and metal industry</i>	³⁾ 17 847	19 071	- 981	- 38	2 009	2 608	9 988	2 457	434
Outokumpu Oy	5 671	11 778	- 496	- 17	1 021	1 402	3 696	799	93
Rautaruukki Oy	7 113	4 788	- 289	- 9	907	857	3 270	873	59
Oy Sisu-Auto Ab	1 161	927	- 34	- 2	20	47	273	131	38
Suomen Malmi Oy	³⁾ 134	45	- 1	- 0	3	5	12	3	0
Valmet Oy	3 768	1 533	- 161	- 10	58	297	2 737	651	244
<i>Puunjalostusteollisuus – Träföräd- lingsindustri – Woodworking in- dustry</i>	18 658	11 908	- 1 111	- 43	1 434	2 383	7 473	1 724	220
Enso-Gutzeit Oy	13 678	8 000	- 819	- 22	698	1 713	5 305	1 432	160
Veitsiluoto Oy	4 980	3 908	- 292	- 21	736	670	2 168	292	60
<i>Kemianteollisuus – Kemisk industri – Manufacture of chemicals</i>	12 831	31 728	- 1 151	- 195	1 645	2 826	14 669	1 474	604
Neste Oy	6 294	27 307	- 693	- 163	1 074	2 156	11 611	836	454
Kemira Oy	6 537	4 421	- 458	- 32	571	670	3 058	638	150
<i>Voimayhtiöt – Kraftbolag – Energy companies</i>	4 779	4 924	- 327	- 106	1 041	1 400	3 531	1 075	118
Imatran Voima Oy	4 263	4 689	- 288	- 83	979	1 274	3 221	912	110
Kemijoki Oy	516	235	- 39	- 23	62	126	310	163	8
<i>Luottolaitokset – Kreditinrätt- ningar – Credit institutions</i>	³⁾ 321	-	- 1 566	-	18	51	3 394	418	146
Kehitysaluerahasto Oy – Utveck- lingsområdesfonden Ab	³⁾ 199	-	- 213	-	11	⁴⁾ 46	590	310	26
Suomen Vientiluotto Oy – Finlands Exportkredit Ab	100	-	- 1 352	-	6	5	108	108	120
Teollisen Kehitysyhteistyön Rahasto Oy – Fonden för industriellt utvecklingsam- arbete Ab	22	-	- 1	-	1	0	0	0	0
<i>Muut – Övriga – Others</i>	³⁾ 18 361	14 713	- 237	- 24	936	915	6 299	615	2 602
Oy Alko Ab	4 008	5 184	- 27	-	104	110	1 837	10	1 341
Finnair Oy ⁵⁾	6 773	3 998	- 132	- 5	550	467	1 631	246	75
Liikennevirintolat Oy	650	212	- 2	- 4	9	9	31	5	3
Oy Pohjolan Liikenne Ab	227	33	- 7	- 1	4	5	18	6	1
VAPO Oy	1 421	829	- 29	- 14	81	84	820	300	33
Oy Veikkaus Ab	514	2 998	0	0	5	48	1 240	1	1 137
Oy Yleisradio Ab ⁶⁾	³⁾ 4 768	1 459	- 40	-	183	192	722	47	12
Yhteensä – Summa – Total	³⁾ 72 797	82 344	- 5 373	- 406	7 083	10 183	45 354	7 763	4 124

¹⁾ Pl. tytäryhtiöt – ²⁾ Käyttöomaisuuteen – ³⁾ Keskimäärin – ⁴⁾ Menojäännös – ⁵⁾ Tilivuosi 1.4.1988–31.3.1989 – ⁶⁾ Tilivuosi 1.6.1988–31.5.1989.

¹⁾ Exkl. dotterbolagen – ²⁾ I anläggningstillgångar – ³⁾ I medeltal – ⁴⁾ Utgiftsrest – ⁵⁾ Räkenskapsåret 1.4.1988–31.3.1989 – ⁶⁾ Räkenskapsåret 1.6.1988–31.5.1989.

¹⁾ Excl. subsidiary companies – ²⁾ Fixed capital expenditure – ³⁾ On an average – ⁴⁾ Net expenditures – ⁵⁾ Fiscal year 1.4.1988–31.3.1989 – ⁶⁾ Fiscal year 1.6.1988–31.5.1989.

Lähde – Källa – Source: Valtion yhtiöt – State companies (F)

168. Valtion liikeyritykset¹⁾, 1960–1989
Statens affärsföretag¹⁾, 1960–1989
State enterprises¹⁾, 1960–1989

Yritys Företag Enterprise	Käyttötulot Drifts- inkomster Operating revenue	Käyttömenot Drifts- utgifter Operating expenditure	Käyttötulos Drifts- resultat Operating result	Budjetoitu rahoituskate tai lisärahoi- tustarve Budgeterad finansierings- täckning eller behov av tilläggs- finansiering – ²⁾	Erotus: + lisätuloo – lisämenoa Skillnad: + tilläggsin- komst – tilläggskost- nader Difference: + additional income – additional expenditure
1 000 mk					
1989					
Liikennelaitokset – Trafikinrättningar – Transport and communications	12 552 617	11 810 566	742 051	555 399	+186 652
Valtionrautatiet – Statsjärnvägarna – State Railways	3 530 906	4 908 914	–1 378 008	–1 549 398	+171 390
Ilmailuhallinto – Luftfartsförvaltningen – National Board of Aviation	492 221	407 412	84 809	58 610	+ 26 199
Posti- ja telelaitos – Post- och televerket – Posts and Telecommunications	8 435 746	6 407 288	2 028 458	2 042 487	– 14 029
Posti- ja telelaitoksen konepajat – Post- och televerkets mekaniska verkstäder – Engineering shops of Posts and Telecommunications	93 744	86 952	6 792	3 700	+ 3 092
Muu valtion liiketoiminta – Statens övriga affärsverksamhet – Other enterprises	1 656 323	1 438 541	217 782	237 781	– 19 999
Valtion ravitsemiskeskus ⁶⁾ – Statens förplägnadscentral ⁶⁾ – State Nutrition Centre ⁶⁾
Valtion painatuskeskus ⁶⁾ – Statens tryckericentral ⁶⁾ – Government Printing Centre ⁶⁾
Valtion tietokonekeskus ⁶⁾ – Statens datamaskincentral ⁶⁾ – Government Computer Centre ⁶⁾
Puolustusministeriön alainen teollisuus- ja liiketoiminta – Försvarsministeriet underställd industri- och affärsverksamhet – Defence industries	265 691	248 395	17 296	22 710	– 5 414
Valtion hankintakeskus – Statens upphandlingscentral – Government Purchasing Centre	84 662	57 002	27 660	15 362	+ 12 298
Valtion margariinitehdas – Statens margarinfabrik – State Margarine Factory	30 637	31 357	–720	532	– 1 252
Maanmittaushallituksen karttapaino – Lantmäteristyrelsens karttryckeri – Map printing office of the National Survey Board	49 762	36 523	13 239	7 610	+ 5 629
Metsähallituksen metsät – Forststyrelsens skogar – Forests of the National Board of Forestry	1 192 127	1 031 371	160 756	189 384	– 28 628
Maatalouden tutkimuskeskus – Lantbrukets forskningscentral – Agricultural Research Centre	33 444	33 893	–449	2 183	– 2 632
Yhteensä⁵⁾ – Summa⁵⁾ – Total⁵⁾	14 208 940	13 249 107	959 833	793 180	+166 653
Vuonna – År – Year	1988	1988	1988	1988	1988
» » » 1987	12 691 050	11 749 112	941 938	841 868	+100 070
» » » 1986	11 387 186	10 757 735	629 451	747 894	–118 443
» » » 1985	11 193 751	10 296 345	897 406	1 052 671	–155 265
» » » 1984 ³⁾	10 244 343	9 528 698	715 645	684 738	+ 30 907
» » » 1983	10 046 515	9 535 006	511 509	492 563	+ 18 946
» » » 1980	6 796 686	6 638 815	157 871	29 672	+128 200
» » » 1975 ⁴⁾	3 594 307	4 028 573	–434 266	–317 711	–116 555
» » » 1970	1 689 926	1 702 166	– 12 239	– 45 506	+ 33 267
» » » 1965	1 144 236	1 153 828	– 9 592	– 22 184	+ 12 593
» » » 1960	767 817	697 896	69 921

¹⁾ Vuodesta 1972 pt. maatilat –³⁾ Valtion polttoainekeskus muutettu valtioenemmistöiseksi osakeyhtiöksi v. 1984 –⁴⁾ Valtion maitotalouskoelaitoksen meijeri ei 1.1.1975 lukien budjetoida liikeyrityksenä –⁵⁾ Metsäntutkimuslaitoksen metsät yhdistetty Metsäntutkimuslaitokseen vuonna 1987 –⁶⁾ Liikeyrityksestä on 1.1.1989 lukien muodostettu valtion liikelaitoksista annettun lain (627/87) mukainen liikelaitos.

¹⁾ Fr.o.m. 1972 exkl. lantbrukslägenheter –³⁾ Statens bränslecentral ändrad till aktiebolag med statlig majoritet år 1984 –⁴⁾ Mejeriet vid statens försöksanstalt för mjölkhusställning är inte fr.o.m. 1.1.1975 budgeterat som affärsföretag –⁵⁾ Skogsforskningsinstitutets skogar har år 1987 förts på Skogsforskningsinstitutet –⁶⁾ Affärsföretaget har 1.1.1989 ombildats till affärsverk i enlighet med lagen om statens affärsverk (627/87).

¹⁾ Since 1972 excl. farms –²⁾ Budgeted financing or requirement for additional financing –³⁾ Government Fuel Centre has changed into a state-owned company in 1984 –⁴⁾ As from 1 January 1975, the dairy of the State Experiment Station for Dairy Farming is not budgeted as an enterprise –⁵⁾ Since 1987 the forests of the Forest Research Institute have been merged in the Forest Research Institute –⁶⁾ Subject to the reform of state enterprises from 1 January 1989.

169. Yleisön talletukset rahalaitoksissa vuosien 1980–1990 päättyessä
Allmänhetens depositioner i penninginstitut vid utgången av åren 1980–1990
Deposits by the public at the end of 1980–1990

Vuosi År Year	Liikepankit ¹⁾ Affärsbankerna ¹⁾ Commercial banks ¹⁾		Postipankki ²⁾ Postbanken ²⁾ Postipankki ²⁾		Säästöpankit ³⁾ Sparbankerna ³⁾ Savings banks ³⁾					
	Markkamääräiset I mark Markka-denominated	Valuuttamääräiset I valuta In foreign currencies	Markkamääräiset I mark Markka-denominated	Valuuttamääräiset I valuta In foreign currencies	Markkamääräiset I mark Markka-denominated	Valuuttamääräiset I valuta In foreign currencies				
	Tilejä 1 000 kpl Konton 1 000 st Accounts, 1 000	1 000 000 mk	Tilejä 1 000 kpl Konton 1 000 st Accounts, 1 000	1 000 000 mk	Tilejä 1 000 kpl Konton 1 000 st Accounts, 1 000	1 000 000 mk	Tilejä 1 000 kpl Konton 1 000 st Accounts, 1 000	1 000 000 mk		
1980	5 681,3	27 127	133,6	1 797	3 330,2	8 813	3,2	122	4 559,4	21 289
1981	5 713,8	30 752	128,2	2 281	3 405,3	10 385	3,6	143	4 581,7	24 547
1982	5 928,8	34 353	126,9	3 036	3 435,1	11 593	3,7	239	4 614,0	27 990
1983	5 886,7	37 528	129,9	4 748	3 523,6	13 378	4,1	357	4 509,7	31 756
1984	6 058,9	44 447	130,6	4 682	3 493,8	15 465	3,8	342	4 472,8	36 265
1985	6 250,2	54 534	129,5	5 942	3 460,8	17 380	3,9	478	4 593,0	41 562
1986	6 418,2	58 881	128,7	4 234	3 439,2	17 793	4,3	594	4 635,8	45 933
1987	5 790,1	65 386	125,3	4 209	3 429,3	19 868	4,4	337	4 792,4	52 441
1988	9 610,3	105 243	131,2	4 826	5 064,9	65 718
1989	9 188,6	110 063	127,9	7 659	5 069,9	71 340
1990	9 694,9	121 593	121,7	6 919	4 317,6	68 107

Vuosi År Year	Osuuspankit Andelsbankerna Co-operative banks		Osuuskauppojen säästökassat Handelslagens sparkassar Consumers' co-operative savings funds		Kaikkiaan Inalles Total			
	Markkamääräiset I mark Markka-denominated	Valuuttamääräiset I valuta In foreign currencies	Markkamääräiset I mark Markka-deno- minated	Markkamääräiset ⁴⁾ I mark ⁴⁾ Markka-deno- minated ⁴⁾	Valuuttamääräiset I valuta In foreign currencies	Yhteensä Summa Total		
	Tilejä 1 000 kpl Konton 1 000 st Accounts, 1 000	1 000 000 mk	Tilejä 1 000 kpl Konton 1 000 st Accounts, 1 000	1 000 000 mk	1 000 000 mk			
1980	3 645,9	17 010	2,4	15	1 074	75 313	1 934	77 247
1981	3 688,6	19 892	3,1	25	1 028	86 604	2 449	89 053
1982	3 699,7	22 809	3,3	42	1 033	97 778	3 317	101 095
1983	3 708,8	26 223	3,5	100	1 090	109 975	5 205	115 180
1984	3 803,3	30 208	3,6	112	1 129	127 514	5 136	132 650
1985	3 872,7	34 746	3,6	106	1 144	149 366	6 526	155 892
1986	3 967,3	39 056	4,3	90	1 156	162 819	4 918	167 737
1987	4 052,2	44 726	6,6	38	1 152	183 157	4 584	188 157
1988	4 246,5	55 269	7,5	49	1 252	227 482	4 875	232 357
1989	4 154,1	61 166	7,5	102	1 347	243 802	7 875	251 677
1990	4 018,9	66 540	6,5	139	1 512	257 750	7 060	264 810

¹⁾MI. vuodesta 1988 Postipankki Oy – ²⁾Liikepankki vuodesta 1988 – ³⁾Markka- ja valuuttamääräiset talletukset yhteensä – ⁴⁾Sisältää myös yleisön valuuttamääräiset talletukset säästöpankeissa.

¹⁾Fr.o.m. 1988 inkl. Postbanken Ab – ²⁾Affärsbank fr.o.m. 1988 – ³⁾Depositioner i mark och i valuta sammanlagt – ⁴⁾Omfattar också allmänhetens depositioner i valuta hos sparbankerna.

¹⁾As from 1988, incl. Postipankki Ltd. – ²⁾Commercial bank as from 1988 – ³⁾Markka-denominated and foreign currency-denominated deposits, total – ⁴⁾Includes foreign currency deposits held by the public with savings banks.

Lähde – Källa – Source: Rahoitus-sarja (TK); TK:n rahoitustilastotoimisto – Serien Finansiering (SC); SC:s byrå för finansieringsstatistik – The series of Financing (CSO); Financial Statistics Division of CSO

170. Rahalaitosten luotot yleisölle vuosien 1980–1990 lopussa
Penninginstitutens krediter till allmänheten i slutet av åren 1980–1990
Advances to the public at the end of 1980–1990

Vuosi År Year	Suomen Pankki ¹⁾ Finlands Bank ¹⁾ Bank of Finland ¹⁾	Liikepankit ¹⁾ Affärsbankerna ¹⁾ Commercial banks ¹⁾	Postipankki ²⁾ Postbanken ²⁾ Postipankki ²⁾	Osuuspankit Andelsbankerna Co-operative banks	Säästöpankit Sparbankerna Savings banks	Kiinnitys- luotto- pankit ³⁾ Hypo- teksban- kerna ³⁾ Mort- gage banks ³⁾	Kaikkiaan Inalles Total			Yhteensä Summa Total			
	Markka- määräiset I mark Markka- denomi- nated	Valuutta- määräiset I valuta In foreign currencies	Markka- määräiset I mark Markka- denomi- nated	Valuutta- määräiset I valuta In foreign currencies	Markka- määräiset I mark Markka- denomi- nated	Valuutta- määräiset I valuta In foreign currencies	Markka- määräiset ⁴⁾ I mark ⁴⁾ Markka- denomi- nated ⁴⁾	Valuutta määräiset I valuta In foreign currencies					
	1 000 000 mk												
1980	2 118	29 347	7 583	9 057	2 396	16 754	6	19 102	–	6 897	83 275	9 985	93 260
1981	3 143	33 014	8 645	10 628	2 409	20 063	7	22 015	–	7 862	96 725	11 061	107 786
1982	3 592	38 542	11 886	11 746	3 106	23 602	17	25 698	–	9 728	112 908	15 009	127 917
1983	3 643	44 012	14 602	12 680	2 956	27 302	55	29 367	1	10 693	127 697	17 614	145 311
1984	3 614	51 455	17 207	13 654	3 253	31 049	141	32 722	21	12 214	144 708	20 622	165 330
1985	3 734	62 871	21 315	15 271	3 734	35 593	193	36 981	25	14 167	168 617	25 267	193 884
1986	3 762	70 398	20 707	18 017	4 630	40 630	164	42 258	5	17 659	192 724	25 506	218 230
1987	3 221	77 663	31 937	20 171	5 324	48 402	1	51 062	90	20 411	220 930	37 352	258 282
1988	2 674	125 725	50 469	.	.	62 402	–	68 679	501	22 257	281 737	50 970	332 707
1989	2 179	134 339	69 581	.	.	69 871	1	79 992	3 965	20 317	306 698	73 547	380 245
1990	1 665	131 239	101 648	.	.	75 527	110	75 314	10 240	20 493	304 238	111 998	416 236

¹⁾ Ml. vuodesta 1988 Postipankki Oy – ²⁾ Liikepankki vuodesta 1988 – ³⁾ Koko luotonanto yleisölle – ⁴⁾ Sisältää myös kiinnitysluottopankkien valuuttaluottoja.

¹⁾ Fr.o.m. 1988 inkl. Postbanken Ab – ²⁾ Affärsbank fr.o.m. 1988 – ³⁾ Hela kreditgivningen till allmänheten – ⁴⁾ Omfattar också hypoteksbankernas valutakrediter.

¹⁾ As from 1988, incl. Postipankki Ltd. – ²⁾ Commercial bank as from 1988 – ³⁾ Total loans to customers – ⁴⁾ Incl. the foreign currency lending of mortgage banks.

Lähde – Källa – Source: Rahoitus-sarja (TK); TK:n rahoitustilastotoimisto – Serien Finansiering (SC); SC:s byrå för finansieringsstatistik – The series of Financing (CSO); Financial Statistics Division of CSO

**171. Rahoituslaitosten, valtion ja sosiaaliturvarahastojen luotonanto vuosien 1980–1990 lopussa – Finans-
Loans granted by financial institutions, central government and social security funds at the end of**

	1980	1981	1982
	1 000 000 mk		
A. Luotonantajat – Kreditgivare – Grantors of credit			
Rahoituslaitokset – Finansinstitut – Financial institutions	157 081	179 385	214 913
Suomen Pankki – Finlands Bank – Bank of Finland	11 384	9 947	11 064
Muut pankit – Övriga banker – Other banks	96 370	110 016	132 124
Vakuutuslaitokset – Försäkringsanstalter – Insurance establishments	33 658	40 735	48 172
Muut rahoituslaitokset – Övriga finansinstitut – Other financial institutions	15 669	18 687	23 553
Julkisyhteisöt – Offentliga samfund – General government	33 774	37 336	40 489
Valtio – Staten – Central government	23 341	25 806	28 563
Kuntien valtion varoista välittämät luotot – Av kommunerna förmedlade statskrediter – Loans granted from state funds to be transferred by municipalities	7 134	8 087	9 018
Sosiaaliturvarahastot – Socialskyddsfonder – Social security funds	3 299	3 443	2 908
Yhteensä – Sammanlagt – Total	190 855	216 721	255 402
<i>Siitä – Därav – Of which:</i>			
Asuntoluotot – Bostadskrediter – Housing loans	45 298	52 085	59 912
Kulutusluotot – Konsumtionskrediter – Consumer loans	8 648	9 931	11 621
Luotonanto yleisölle ¹⁾ – Utlåning till allmänheten ¹⁾ – Advances to the public ¹⁾	154 425	178 206	208 145
B. Luotonasaajat – Kredittagare – Recipients of credit			
Yhteisyritykset – Samfunds företag – Corporate enterprises	81 731	94 373	110 685
Rahoituslaitokset – Finansinstitut – Financial institutions	22 029	23 466	30 189
Julkisyhteisöt – Offentliga samfund – General government	16 895	18 670	21 972
Valtio – Staten – Central government	3 546	3 842	5 093
Kunnat ja kuntainliitot – Kommuner och kommunalförbund – Local government	13 087	14 784	16 850
Sosiaaliturvarahastot – Socialskyddsfonder – Social security funds	62	44	29
Voittoa tavoittelemattomat yhteisöt – Icke vinstsyftande samfund – Non-profit institutions	16 015	17 233	18 770
Kotitaloudet – Hushåll – Households	50 737	59 925	70 881
Ulkomaat – Utlandet – Foreign countries	3 648	3 054	2 905
Yhteensä – Sammanlagt – Total	190 855	216 721	255 402
Yleisöluottojen nostot ja kuoledukset vuoden aikana ²⁾ – Krediter till allmänheten, uttag och amorteringar under ett år ²⁾ – Loans granted to the public ¹⁾ , drawings and redemptions during one year			
Nostot – Uttag – Drawings	61 154	68 453	77 991
Kuoledukset – Amorteringar – Redemptions	36 129	45 285	65 988

¹⁾ Käsite »luotonanto yleisölle» ei sisällä rahoituslaitosten, valtion, sosiaaliturvarahastojen ja ulkomaisten saamia luottoja eikä valtion varoista kunnille edelleen välitettävissä myönnettyjä luottoja – ²⁾ Ei sisällä vekseleiden ja shekkitililuoton nostoja ja kuoleksia.

¹⁾ Begreppet »utlåning till allmänheten» omfattar inte krediter som erhållits av finansinstitut, staten, socialskyddsfonder eller utlandet och inte heller krediter som ur statsmedel beviljats åt kommunerna och som dessa förmedlar vidare – ²⁾ Omfattar inte uttag och amorteringar av växlar och checkräkningskrediter.

Lähde – Källa – Source: TK:n rahoituslstatistoiomisto – SC's byrå för finansieringsstatistik – Financial Statistics Division of CSO

**institutens, statens och socialskyddsfondernas kreditbestånd vid utgången av åren 1980–1990
1980–1990**

	1983	1984	1985	1986	1987	1988	1989	1990*
256 260	299 395	329 822	380 294	434 556	526 919	613 083	672 445	
15 421	20 184	12 446	16 848	6 421	7 414	4 786	4 138	
157 716	183 633	209 787	239 389	287 520	368 943	432 983	472 582	
55 091	62 627	70 032	78 220	86 530	88 409	100 836	115 011	
28 032	32 951	37 557	45 837	54 085	62 153	74 478	80 714	
43 000	45 811	47 965	50 236	52 058	53 433	55 786	60 680	
31 134	33 762	35 990	37 983	40 001	41 010	43 454	48 121	
10 047	10 797	11 245	11 509	11 763	12 053	11 984	12 183	
1 819	1 252	730	744	294	370	348	376	
299 260	345 206	377 787	430 530	486 614	580 352	668 869	733 125	
68 778	77 129	85 881	94 846	108 346	133 527	155 388	163 692	
13 275	15 665	19 167	22 649	27 634	38 922	42 450	44 131	
236 647	267 371	305 610	343 038	391 253	471 003	538 235	596 772	
125 264	141 541	163 029	183 214	203 484	235 348	270 579	310 531	
39 733	44 858	47 608	58 034	63 363	70 425	82 358	80 996	
26 989	28 515	26 759	28 493	31 063	33 308	38 359	39 496	
8 192	8 235	5 207	5 436	6 007	5 927	9 575	8 610	
18 767	20 247	21 544	23 054	25 052	27 378	28 779	30 882	
30	33	8	3	4	3	5	4	
20 242	21 757	23 892	25 417	28 423	32 985	37 716	44 062	
82 424	94 625	108 390	122 861	146 056	187 345	213 146	223 480	
4 608	13 912	8 109	12 511	14 225	20 941	26 711	34 560	
299 260	345 206	377 787	430 530	486 614	580 352	668 869	733 125	
83 766	100 339	117 715	129 505	155 376	393 635	240 610	..	
58 245	72 363	82 683	89 934	111 593	312 383	166 208	..	

¹⁾ The concept »advances to the public» does not include loans to the financial institutions, state, social security funds and to the foreign sector and loans granted from state funds to be transferred by municipalities – ²⁾ Excl. Bills of exchange and current account overdrafts.

172. Rahoituslaitosten, valtion ja sosiaaliturvarahastojen luotonanto yrityksille ja elinkeinonharjoittajien kotitalouksille luotonsaajatoimialoittain vuosien 1988–1990 päättyessä
Finansieringsinstitutens, statens och socialskyddsfondernas utlåning till företag och näringsidkares hushåll enligt kredittagarens näringsgren vid utgången av åren 1988–1990
Loans granted by financial institutions, the central government and social security funds to the corporate sector and to the households of self employed according to the industrial category of the borrowers at the end of 1988–1990

Vanha toimialaluokitus Gammal näringsgrensindelning <i>Old standard industrial classification</i>	1988	1989
	1 000 000 mk	
0–9 Yhteensä – Summa – Total	274 373	311 374
00 Erittelemätön elinkeinotoiminta – Odifferentierad näringsverksamhet – <i>Activities not adequately defined</i>	1 845	4 096
1 Maa-, metsä- ja kalatalous; metsästys – Jordbruk, skogsbruk, fiske och jakt – <i>Agriculture, hunting, forestry, fishing</i>	28 720	29 248
2 Kaivos- ja muu kaivannaistoiminta – Brytning av mineraliska produkter – <i>Mining and quarrying</i>	1 105	1 465
3 Teollisuus – Tillverkning – <i>Manufacturing</i>	106 687	108 968
4 Sähkö-, kaasu- ja vesihuolto – El-, gas- och vattenförsörjning – <i>Electricity, gas and water</i>	6 913	7 366
5 Rakennustoiminta – Byggnadsverksamhet – <i>Construction</i>	17 253	22 590
6 Tukku- ja vähittäiskauppa, ravitsemis- ja majoitustoiminta – Varuhandel, restaurang- och hotelverksamhet – <i>Trade, restaurants and hotels</i>	55 931	66 586
7 Kuljetus, varastointi ja tietoliikenne – Samfärdsel, lagring, post- och telekommunikationer – <i>Transport, storage and communication</i>	13 534	16 431
8 Kiinteistö- ja liike-elämää palveleva toiminta – Fastighets- och uppdragsverksamhet – <i>Real estate and business services</i>	34 064	46 249
9 Yhteiskunnalliset ja henkilökohtaiset palvelut – Samhälls- och personliga tjänster – <i>Community, social and personal services</i>	8 322	8 377
Uusi toimialaluokitus Ny näringsgrensindelning <i>New standard industrial classification</i>	1989	1990
	1 000 000 mk	
00–T Kaikkiaan – Inalles – Total	311 374	353 201
00 Erittelemätön elinkeinotoiminta – Odifferentierad näringsverksamhet – <i>Activities not adequately defined</i>	4 096	5 284
A Maatalous, kala- ja riistatalous – Jordbruk, fiske, jakt och jaktvård – <i>Agriculture, fishing and trapping</i>	26 679	26 972
B Metsätalous – Skogsbruk – <i>Forestry and logging</i>	2 568	2 418
C Kaivos- ja kaivannaistoiminta – Gruvor och mineralbrott – <i>Mining and quarrying</i>	1 465	1 514
D Teollisuus – Tillverkningsindustri – <i>Manufacturing</i>	108 968	116 139
E Energia- ja vesihuolto – Energi- och vattenförsörjning – <i>Energy and water supply</i>	7 366	7 497
F Rakentaminen – Byggverksamhet – <i>Construction</i>	22 589	30 108
G Kauppa – Handel – <i>Wholesale and retail trade</i>	60 205	66 879
H Majoitus- ja ravitsemistoiminta – Hotell- och restaurangverksamhet – <i>Hotels and restaurants</i>	6 381	7 698
I Kuljetus – Transport – <i>Transport</i>	15 306	18 470
J Tietoliikenne – Post och telekommunikationer – <i>Communication</i>	1 125	2 708
L Kiinteistö-, puhtaus- ja vuokrauspalvelut – Fastighets-, rengörings- och uthyrningstjänster – <i>Real estate, cleaning and rental services</i>	27 627	37 485
M Tekninen palvelu ja palvelut liike-elämälle – Tekniska tjänster och uppdragsverksamhet – <i>Technical and business services</i>	18 622	20 748
O Koulutus ja tutkimus – Utbildning och forskning – <i>Education and research</i>	904	1 007
P Terveys- ja sosiaalipalvelu – Hälso-, sjuk- och socialvård – <i>Health and social welfare services</i>	1 922	2 370
R Virkistys- ja kulttuuripalvelu – Rekreation och kultur – <i>Recreational and cultural services</i>	2 931	3 185
S Järjestö- ja uskonnollinen toiminta – Organisationer och religiös verksamhet – <i>Organizational and religious activities</i>	650	728
T Muut palvelut – Övriga tjänster – <i>Other services</i>	1 971	1 994

Lähde – Källa – *Source*: TK:n rahoitustilastotoimisto – SC:s byrå för finansieringsstatistik – *Financial Statistics Division of CSO*

173. Panttilainausliike, 1950–1989 – Pantlänärerörelsen, 1950–1989
Loans by pawnbrokers' establishments, 1950–1989

Vuonna År Year	Vuoden kuluessa – Under året – During the year			Maksettuja ja poistettuja lainoja – Inlösta och avskrivna lån Loans redeemed or written off						Lainaustila vuoden lopussa Lånebeståndet vid årets slut State at the end of year		
	Tuloja Inkomster Revenue	Menoja Utgifter Expenditure	Annettuja lainoja Utgivna lån Loans granted	lunastamalla pantti genom pantens inlösnings pledge redeemed	uusimalla laina genom lånets omsättning loan renewed	myymällä pantti tai luovuttamalla varas- tettu tavara genom pantens för- säljning i frångånget stulet gods – ¹⁾	1 000 mk	1 000 mk	1 000 mk	1 000 mk	1 000 mk	1 000 mk
1950	505	498	523 414	6 780	325 344	3 884	189 111	2 388	14 758	122	126 379	1 841
1960	1 211	1 115	521 955	11 467	340 767	6 557	160 203	4 320	28 593	411	119 301	3 018
1970	1 925	1 815	347 008	23 074	220 601	10 635	102 095	11 233	29 456	811	84 547	6 985
1975	3 787	3 674	310 595	42 361	184 982	18 018	95 969	21 672	25 625	1 347	79 660	12 876
1976	4 153	4 097	316 396	44 104	183 197	18 791	101 067	22 699	27 950	1 698	83 842	13 792
1977	4 395	4 314	308 441	46 229	182 130	20 136	99 584	23 344	26 475	1 661	83 163	14 817
1978	4 554	4 377	302 399	49 283	179 628	21 422	101 121	25 277	25 840	1 661	78 973	15 739
1979	4 699	4 605	287 320	54 120	169 580	22 873	98 209	27 979	23 081	1 594	75 423	16 726
1980	5 284	5 142	298 893	61 264	171 358	25 383	100 457	31 783	22 901	1 898	79 600	19 611
1981	6 014	5 797	284 783	66 992	156 864	26 652	106 056	34 650	24 373	2 222	77 090	23 077
1982	8 534	8 298	286 220	101 823	151 248	36 227	109 805	50 582	22 261	2 376	79 986	35 530
1983	10 614	10 153	332 098	145 180	148 457	45 519	116 254	70 616	21 562	3 086	82 081	43 266
1984	13 153	12 909	290 795	150 806	143 003	51 670	123 074	86 192	21 463	3 510	85 202	52 670
1985	16 428	15 864	290 967	180 526	140 558	60 883	129 672	107 675	21 236	4 336	84 559	52 931
1986	18 732	18 280	280 906	215 625	131 875	69 972	130 768	130 047	19 790	4 442	82 863	71 387
1987	22 097	21 346	262 752	237 990	121 659	80 553	130 099	148 886	17 348	4 459	76 436	75 433
1988	24 969	24 182	242 456	252 680	112 944	81 875	122 092	157 645	13 259	4 148	70 543	84 419
1989	26 348	26 356	236 155	273 749	102 368	83 508	119 948	169 646	13 114	5 843	71 341	99 345

¹⁾ Pledge sold or recognised as stolen goods.

Lähde – Källa – Source: Panttilainauslaitosten tarkastaja – Inspektören för pantlänearnсталterna – Inspector of Pawnshops

174. Rahalaitosten tulostaseet, 1989 – Penninginrättningarnas resultaträkning, 1989
Profit and loss accounts of banking establishments, 1989

Rahalaitos Penninginrättning Banking establishments	Tuotot – Intäkter Income		Kulut – Kostnader Expenditure		Verot Skatter Taxes	Poistot Avskrivningar Depreciations	Varausten muutos Reserverin- garnas förändring Net change in reserves	Voitto Vinst Profit	Tappio Förlust Loss
	Korot Räntor Interest income	Muut tuotot Övriga intäkter Other in- come	Korot Räntor Interest payments	Muut kulut Övriga kostnader Other ex- penditure					
	1 000 000 mk								
Suomen Pankki – Finlands Bank – Bank of Finland	4 760,9	148,3	2 439,3	1 919,7	–	87,4	– 134,9	327,9	–
Liikepankit ¹⁾ – Affärsbankerna ¹⁾ – Commercial banks ¹⁾	41 113,0	7 143,0	35 004,3	8 827,6	421,4	1 130,5	– 1 023,8	1 042,9	–
Kiinnitysluottopankit – Hypoteksban- kerna – Mortgage banks	2 253,3	52,2	1 902,2	139,2	38,6	19,0	– 138,7	67,4	–
Säästöpankit – Sparbankerna – Savings banks	9 967,1	1 869,3	7 041,4	3 885,2	100,4	172,2	– 233,6	120,8	1,3
Osuuspankit – Andelsbankerna – Co-operative banks	8 306,2	1 367,1	5 707,1	3 155,0	78,7	133,1	– 356,7	120,9	–

¹⁾ Liikepankit m.l. vuodesta 1988 Postipankki Oy.

¹⁾ Affärsbanker inkl. fr.o.m. 1988 Postbanken Ab.

¹⁾ Commercial banks incl. from 1988 Postipankki Ltd.

Lähde – Källa – Source: Rahoitus-sarja (TK); TK:n rahoitustilastotoimisto – Serien Finansiering (SC); SC:s byrå för finansieringsstatistik – The series of Financing (CSO); Financial Statistics Division of CSO

175. Suomen Pankin avistamyyntikurssit vuosien 1971–1990 lopussa
Finlands Banks avistasäljkurser vid utgången av åren 1971–1990
Bank of Finland: spot selling rates at the end of 1971–1990

Vuosi År Year	New York	Montreal	Lontoo London	Dublin	Tukholma Stockholm	Oslo	Kööpenhamina Köpenhamn Copenhagen	Reykjavik	Frankfurt a/M.	Amsterdam	Bryssel Brussels
	USD	CAD	GBP	IEP	SEK	NOK	DKK	ISK	DEM	NLG	BEF
1971	4,152	4,148	10,605	.	0,8540	0,6195	0,5880	0,0477	1,2715	1,2785	0,0927
1972	4,178	4,200	9,815	.	0,8815	0,6295	0,6105	0,0428	1,3057	1,2935	0,0947
1973	3,854	3,870	8,940	.	0,8420	0,6735	0,6150	0,0457	1,4270	1,3670	0,0935
1974	3,560	3,600	8,380	.	0,8765	0,6860	0,6350	0,0315	1,4850	1,4280	0,0990
1975	3,859	3,800	7,805	.	0,8790	0,6925	0,6260	0,0232	1,4745	1,4370	0,0977
1976	3,776	3,730	6,430	.	0,9170	0,7310	0,6550	0,0200	1,6040	1,5380	0,1053
1977	4,027	3,680	7,680	.	0,8630	0,7850	0,6990	0,0195	1,9200	1,7750	0,1232
1978	3,935	3,320	8,020	.	0,9200	0,7880	0,7760	0,0131	2,1555	1,9920	0,1367
1979	3,720	3,178	8,294	7,998	0,8990	0,7550	0,7000	0,0096	2,1550	1,9540	0,1333
1980	3,849	3,240	9,216	7,350	0,8820	0,7475	0,6460	0,0066	1,9670	1,8040	0,1229
1981	4,366	3,685	8,370	6,884	0,7915	0,7550	0,6000	0,5380	1,9460	1,7740	0,1148
1982	5,299	4,309	8,558	7,427	0,7265	0,7520	0,6325	0,3225	2,2310	2,0195	0,1134
1983	5,818	4,679	8,443	6,638	0,7285	0,7575	0,5915	0,2060	2,1395	1,9040	0,1047
1984	6,538	4,960	7,622	6,517	0,7305	0,7210	0,5820	0,1660	2,0825	1,8445	0,1040
1985	5,425	3,889	7,827	6,761	0,7175	0,7170	0,6055	0,1305	2,2090	1,9620	0,1082
1986	4,802	3,486	7,107	6,726	0,7080	0,6501	0,6540	0,1213	2,4774	2,1935	0,1190
1987	3,954	3,044	7,410	6,620	0,6823	0,6346	0,6475	0,1127	2,4977	2,2201	0,1194
1988	4,177	3,510	7,529	6,284	0,6814	0,6367	0,6072	0,0924	2,3471	2,0783	0,1120
1989	4,067	3,516	6,524	6,315	0,6551	0,6165	0,6158	0,0695	2,3969	2,1219	0,1141
1990	3,642	3,144	6,996	6,445	0,6460	0,6174	0,6275	0,0677	2,4207	2,1472	0,1173

Vuosi År Year	Zürich	Pariisi Paris	Rooma Roma Rome	Wien Vienna	Lissabon Lisboa	Madrid	Tokio Tokyo	Moskova Moskva Moscow	Melbourne	ECU ²⁾
	CHF	FRF	ITL	ATS	PTE	ESP	JPY	SUR	AUD	XEU
1971	1,0600	0,7970	0,006995	0,1755	0,1535	0,0632	.	4,960	.	.
1972	1,1082	0,8175	0,007172	0,1806	0,1560	0,0660	.	4,960	.	.
1973	1,1880	0,8195	0,00637	0,1952	0,1510	0,0680	.	5,120	.	.
1974	1,4100	0,8030	0,00555	0,2095	0,1460	0,0645	0,0120	4,877	.	.
1975	1,4750	0,8640	0,00567	0,2092	0,1425	0,0649	0,0127	5,091	.	.
1976	1,5460	0,7610	0,00432	0,2260	0,1203	0,0555	0,01295	5,089	.	.
1977	2,0150	0,8600	0,00465	0,2670	0,1015	0,0502	0,01690	5,704	.	.
1978	2,4270	0,9430	0,00480	0,2950	0,0875	0,0563	0,02030	5,970	.	.
1979	2,3300	0,9290	0,00465	0,3000	0,0760	0,0565	0,01563	5,774	.	.
1980	2,1790	0,8545	0,00420	0,2775	0,0745	0,0488	0,01898	5,701	.	.
1981	2,4360	0,7710	0,00369	0,2782	0,0685	0,0453	0,01993	6,202	.	.
1982	2,6600	0,7880	0,00389	0,3174	0,0604	0,0425	0,02263	7,440	.	.
1983	2,6760	0,7005	0,00353	0,3040	0,0441	0,0373	0,02517	7,417	.	.
1984	2,5295	0,6825	0,00341	0,2965	0,0389	0,0379	0,02605	7,539	.	.
1985	2,6215	0,7215	0,00325	0,3145	0,0348	0,0355	0,02709	7,163	.	.
1986	2,9634	0,7491	0,00356	0,3521	0,0331	0,0365	0,03006	7,175	.	.
1987	3,0888	0,7378	0,00340	0,3543	0,0304	0,0368	0,03248	6,814	2,873	5,146
1988	2,7688	0,6887	0,00320	0,3341	0,0286	0,0369	0,03328	6,861	3,592	4,872
1989	2,6332	0,7028	0,00322	0,3411	0,0276	0,0371	0,02831	6,692	3,243	4,827
1990	2,8417	0,7142	0,00322	0,3455	0,0273	0,0380	0,02679	6,511	2,828	4,958

¹⁾ Kaupallinen kurssi – Kommerseell kurs – Commercial rate.

²⁾ Euroopan valuuttayksikkö – Europeisk valutaenhet – European currency unit

Lähde – Källa – Source: Suomen Pankki; Suomen Pankin vuosikirja; Tilastokatsauksia (TK) – Finlands Bank; Finlands Banks årsbok; Statistiska översikter (SC) – Bank of Finland; Yearbook of the Bank of Finland; Bulletin of Statistics (CSO)

176. Raha-agregaatit, 1980-1990 – Penningagregaten, 1980-1990 – Monetary aggregates, 1980-1990

Vuosi – År – Year	M1 ¹⁾	M2 ²⁾	M3 ³⁾
	1 000 000 mk		
1980	57 197	78 645	..
1981	64 917	90 495	..
1982	69 606	102 295	..
1983	76 429	114 768	115 013
1984	84 390	132 965	133 136
1985	93 215	155 212	156 560
1986	96 874	169 095	170 076
1987	105 829	190 837	206 175
1988	111 259	234 268	256 947
*1989	124 295	251 519	272 603
*1990	141 524	266 383	291 045

¹⁾ M1 = Yleisön hallussa oleva raha + yleisön shekki- ja siirtotilit talletuspankeissa + yleisön käyttötilit talletuspankeissa – ²⁾ M2 = M1 + yleisön markkatalletukset talletuspankeissa (muut kuin M1:een kuuluvat) – ³⁾ M3 = M2 + yleisön hallussa olevat pankkien sijoitustodistukset.

¹⁾ M1 = Pengar som innehas av allmänheten + allmänhetens check- och girokonton i depositionsbanker + allmänhetens dagligkonton i depositionsbanker – ²⁾ M2 = M1 + allmänhetens markdepositioner i depositionsbanker (de som inte ingår i M1) – ³⁾ M3 = M2 + allmänhetens innehav av bankernas bankcertifikat.

¹⁾ M1 = Currency in circulation with the public plus marka cheque and postal giro accounts held by the public with deposit banks plus marka transactions accounts held by the public with deposit banks – ²⁾ M2 = M1 plus marka deposits held by the public with deposit banks (not included in M1) – ³⁾ M3 = M2 plus bank CDs held by the public.

Lähde – Källa – Source: Suomen Pankki – Finlands Bank – Bank of Finland

177. Kotimaisia korkoja, 1980-1990 – Inhemiska räntor, 1980-1990 – Domestic interest rates, 1980-1990

a. Markkinakorkoja¹⁾ – Marknadsräntor¹⁾ – Market rates¹⁾

Vuosi År Year	HELIBOR ²⁾								Pitkäaikainen markkinakorko Långfristig marknadsränta Long-term unregulated market rate
	1 kuukausi 1 månad 1 month	2 kuukautta 2 månader 2 months	3 kuukautta 3 månader 3 months	6 kuukautta 6 månader 6 months	9 kuukautta 9 månader 9 months	12 kuukautta 12 månader 12 months	3 vuotta 3 år 3 years	5 vuotta 5 år 5 years	
	%								
1987	9,90	9,95	10,02	10,14	10,29	10,40	–	–	
1988	9,77	9,77	9,97	10,16	10,35	10,50	10,7	10,8	
1989	12,32	12,45	12,53	12,61	12,67	12,72	12,2	12,0	
1990	13,63	13,82	13,99	14,16	14,28	14,39	13,7	13,5	

**b. Suomen Pankin korkoja – Finlands Banks räntor
Bank of Finland's rates**

Voimaantulopäivä Från Effective	Peruskorko Grundränta Base rate	Voimaantulopäivä Från Effective	Päiväluottokorko Dagslänseränta Call money credit rate	Voimaantulopäivä Från Effective	Päivätalletuskorko Dagsdepositionsränta Call money deposit rate
%					
01.02.1980	9,25	26.01.1987	11,90	12.09.1986	12,50
01.06.1982	8,50	02.02.1987	11,80	18.09.1986	12,00
01.07.1983	9,50	13.02.1987	11,70	26.09.1986	11,50
01.02.1985	9,00	20.02.1987	11,60	02.10.1986	11,00
01.01.1986	8,50	05.03.1987	11,50	16.10.1986	10,80
01.03.1986	8,00	17.03.1987	11,40	01.12.1986	9,00
19.05.1986	7,00	02.04.1987	11,20	13.02.1987	8,50
16.05.1988	8,00	29.04.1987	11,00	20.02.1987	8,00
01.01.1989	7,50	06.10.1988	13,00	05.03.1987	7,50
01.11.1989	8,50	16.06.1989	15,00	06.10.1988	4,00

**c. Anto- ja ottolainauksen painotettuja keskkorkoja³⁾
Medelräntor på in- och utlåning³⁾ – Average rates of interest on deposits and advances³⁾**

Vuosi År Year	Ottolainaus ⁴⁾ – Inlåning ⁴⁾ Deposits ⁴⁾	Markkina- rahaotto- lainauksen painotettu keskkorko Vägd medelränta på inlåning Weighted average rate on deposits	Antolainaus ⁴⁾ – Utlåning ⁴⁾ – Advances ⁴⁾	TEL- sen paino- takaisin- lainauksen korko Ränta på ÅPL-åter- upplåning Interest on TEL- relending ⁶⁾	Valtion anto- lainauksen painotettu keskkorko Vägd medel- ränta på statens utlåning ⁷⁾
	%				
1980	5,70	..	10,18	8,50	3,20
1981	5,73	..	10,19	8,50	3,85
1982	5,04	..	9,36	8,50	3,91
1983	6,08	14,32	10,39	9,50	4,11
1984	6,21	14,60	10,67	9,75	4,32
1985	5,89	12,09	10,37	10,00	4,32
1986	4,33	12,03	8,81	10,00	3,67
1987	4,46	9,58	9,12	9,00	3,05
1988	5,78	10,90	10,35	9,00	3,30
1989	6,51	14,77	11,78	9,50	3,55
1990	6,29	14,35	12,13	9,50	3,54

¹⁾ Koko vuoden aritmeettisia keskiarvoja – Aritmetiska medelvärden för hela året – Arithmetic means for the whole year – ²⁾ Helsinki Interbank Offered Rate – ³⁾ Vuoden lopussa – vid utgången av året – at end-year – ⁴⁾ Markkamääräinen – I mark – Markka-denominated – ⁵⁾ Weighted average rate on market money deposits – ⁶⁾ Employees' pension scheme – ⁷⁾ Weighted average rate on advances by central government.

Lähde – Källa – Source: Suomen Pankki; Rahoitus-sarja (TK), TK:n rahoitustilastotoimisto – Finlands Bank; Serien Finansiering (SC); SC:s byrå för finansieringsstatistik – Bank of Finland; The series Financing (CSO); Financial Statistics Division of CSO

178. Suomen Pankin tase, 1987–1990 – Finlands Banks balansräkning, 1987–1990
Balance sheet of the Bank of Finland, 1987–1990

	1987	1988	1989	1990
	1 000 000 mk			
Vastaavaa – Aktiva – Assets				
Kulta ja valuuttasaamiset – Guld och valutafordringar – <i>Gold and foreign currency claims</i>	28 739	29 753	23 009	37 307
Muut ulkomaiset saamiset – Övriga fordringar på utlandet – <i>Other foreign claims</i>	4 357	4 199	3 300	2 574
Saamiset rahoituslaitoksilta – Fordringar på finansinstitut – <i>Claims on financial institutions</i>	5 147	14 384	39 054	15 190
Päiväluotot – Dagslån – <i>Call money credits</i>	–	463	38	–
Sijoitustodistukset – Bankcertifikat – <i>Certificates of deposit</i>	–	7 187	33 230	9 411
Käteisvaraluotot – Kontantmedelskrediter – <i>Till-money credits</i>	2 730	2 920	3 310	3 427
Satovahinkolainojen rahoitus – Finansiering av skördeskadekrediter – <i>Financing of crop failure loans</i>	–	1 222	–	–
Joukkovelkakirjat – Masskuldebrev – <i>Bonds</i>	2 140	2 325	2 238	2 115
Muut – Övriga – <i>Other claims on financial institutions</i>	277	267	238	238
Saamiset julk. sektorilta – Fordringar på den offentl. sektorn – <i>Claims on the public sector</i>	977	1 128	1 137	1 314
Valtion velkasitoumuslainat – Statens skuldförbindelselån – <i>Treasury notes and bills</i>	–	88	–	–
Joukkovelkakirjat – Masskuldebrev – <i>Bonds</i>	4	20	8	0
Valtion metallirahavastuu – Statens metallmyntsansvar – <i>Total coinage</i>	967	1 020	1 129	1 314
Muut – Övriga – <i>Other claims on the public sector</i>	6	0	–	–
Saamiset yrityksiltä – Fordringar på företag – <i>Claims on corporations</i>	3 678	3 041	2 207	1 678
Viennin rahoitus – Exportfinansiering – <i>Financing of exports</i>	868	400	1	–
Kotimaisten toimitusten rahoitus – Finansiering av inhemska leveranser – <i>Financing of domestic deliveries</i>	2 568	2 205	1 697	1 223
Joukkovelkakirjat: KTR-luotot – Masskuldebrev: KTR-krediter – <i>Bonds: KTR-credits</i>	13	218	302	254
Joukkovelkakirjat, muut – Masskuldebrev, övriga – <i>Bonds, other</i>	46	35	21	8
Muut – Övriga – <i>Other claims on corporations</i>	182	183	186	193
Muut saamiset – Övriga fordringar – <i>Other assets</i>	592	787	571	900
Siirtosaamiset – Resultatregleringar – <i>Accrued items</i>	487	668	464	770
Muut – Övriga – <i>Other assets</i>	105	118	107	131
Vastattavaa – Passiva – Liabilities				
Valuuttavelat – Valutaskulder – <i>Foreign currency liabilities</i>	135	247	697	983
Muut ulkomaiset velat – Övriga utländska skulder – <i>Other foreign liabilities</i>	3 226	3 082	2 860	2 938
Liikkeessä oleva raha – Utelöpande sedlar och mynt – <i>Notes and coin in circulation</i>	9 990	11 150	13 129	14 555
Sijoitustodistukset – Bankcertifikat – <i>Certificates of deposit</i>	4 970	1 130	–	–
Velat rahoituslaitoksille – Skulder till finansinstitut – <i>Liabilities to financial institutions</i>	11 766	19 248	26 303	17 855
Päivätalletukset – Dagsdepositioner – <i>Call money deposits</i>	757	128	569	418
Kassavarantalletukset – Kassaereservdepositioner – <i>Cash reserve deposits</i>	10 941	19 039	25 506	17 401
Pääomantontalletukset – Kapitalimportdepositioner – <i>Capital import deposits</i>	–	0	190	–
Muut – Övriga – <i>Other liabilities to financial institutions</i>	67	81	38	36
Velat julk. sektorille – Skulder till den offentl. sektorn – <i>Liabilities to the public sector</i>	901	1 903	5 325	1 321
Shekkitilit – Checkräkningar – <i>Cheque accounts</i>	1	1	0	1
Kassavarantalletukset – Kassamedelsdepositioner – <i>Cash fund deposits</i>	–	–	3 770	–
Suhdannerahastotalletus – Konjunkturfondsdeposition – <i>Counter-cyclical fund deposit</i>	900	900	–	–
Suhdannetalletukset – Konjunkturdepositioner – <i>Counter-cyclical deposits</i>	–	981	1 319	1 317
Vientitalletukset – Exportdepositioner – <i>Export deposits</i>	–	20	235	–
Muut – Övriga – <i>Other liabilities to the public sector</i>	0	1	1	3
Velat yrityksille – Skulder till företag – <i>Liabilities to corporations</i>	5 009	6 797	10 810	9 925
Investointi- ja alushankintatalletukset – Investerings- och fartygsanskaffningsdepositioner – <i>Deposits for investment and ship purchase</i>	4 799	6 447	10 228	9 925
Pääomantontalletukset – Kapitalimportdepositioner – <i>Capital import deposits</i>	209	349	583	–
Muut – Övriga – <i>Other liabilities to corporations</i>	2	1	–	–
Muut velat – Övriga skulder – <i>Other liabilities</i>	757	1 107	1 294	1 774
Siirtovelat – Resultatregleringar – <i>Accrued items</i>	733	1 064	1 241	1 718
Muut – Övriga – <i>Other liabilities</i>	24	43	53	56
Arvonjärjestelytili ja varaukset – Värderingsregleringskonto och reserveringar – <i>Valuation account and reserves</i>	1 247	2 391	2 696	3 448
SITRAn pääoma – SITRAs kapital – <i>SITRA's capital</i>	400	400	400	400
Oma pääoma – Eget kapital – <i>Capital accounts</i>	5 088	5 436	5 764	5 764
Kantarahasto – Grundfond – <i>Primary capital</i>	5 000	5 000	5 000	5 000
Vararahasto – Reservfond – <i>Reserve fund</i>	529	88	436	764
Tilivuoden voitto/tappio – Räkenskapsårets vinst/förlust – <i>Profit/loss for the accounting year</i>	–440	348	328	–
Taseen loppusumma – Balansens slutsumma – Total	43 489	53 291	69 279	58 964

Lähde – Källa – *Source:* Suomen Pankki; Suomen Pankin vuosikirja – Finlands Bank; Finlands Banks årsbok – *Bank of Finland; Yearbook of the Bank of Finland*

179. Liikepankkien tila vuosien 1960–1989 päättyessä
Affärsbankernas ställning vid utgången av åren 1960–1989
Balance sheet of commercial banks at the end of 1960–1989

Vuosi År	Pankkien Antal Number of banks	Toimi- paikko- luvu Antal bank- kontor Offices	Vastaava – Aktiva – Assets										
			Kassa Kassa Cash	Kotimaiset ra- halaitokset Inhemskas penning- inrättningar Finnish credit institutions	Ulkomaiset saamiset Utländska tillgodo- hav. Foreign assets	Kotimaiset vexelit Inrikes växlar Finnish bills	Lainat Lån Loans	Shekkilit Checkräk- ningar Cheque accounts	Saamiset valtiolta Fordringar hos staten Claims on the State	Obligaa- tiot Obliga- tioner Bonds	Osakkeet ja osuudet Aktier och andelar Shares and part- nerships	Käyttö- omaisuus- kiinteistöt Anlägg- nings- fastigheter Real estate of fixed assets	Muut varat ym. Övriga till- gångar m.fl. Other assets etc.
1 000 000 mk													
1960	5	598	106,1	108,5	99,0	1 142,5	1 228,1	234,0	40,0	203,7	28,6	52,4	163,2
1965	6	747	166,1	275,2	388,7	1 434,5	2 541,6	303,6	–	358,9	63,0	121,5	430,2
1970	7	825	211,8	1 280,5	1 694,0	1 812,4	5 630,8	519,9	0,4	672,8	160,6	413,8	896,2
1975	7	1 103	521,3	2 542,3	1 495,5	3 048,8	17 450,3	859,9	–	2 052,6	772,0	1 034,5	3 452,5
1976	7	1 097	698,3	2 871,5	1 589,0	3 065,7	18 694,5	1 006,9	–	2 306,8	874,1	1 166,2	3 091,7
1977	7	1 098	406,0	3 299,1	3 184,3	3 244,3	21 099,0	1 058,1	–	2 551,9	978,1	1 647,1	3 281,2
1978	7	1 095	614,6	3 729,9	3 557,7	3 101,1	22 911,3	1 042,0	–	2 955,1	1 190,8	1 651,6	3 612,8
1979	7	1 144	674,7	4 548,6	5 234,0	3 053,7	26 524,6	1 451,7	–	3 751,8	1 308,7	1 932,7	5 411,9
1980	7	1 223	797,0	6 646,7	8 232,1	3 422,4	31 968,0	1 540,0	0,3	4 698,2	1 506,6	2 161,0	5 266,1
1981	7	1 282	562,8	7 438,8	11 024,5	3 418,6	36 567,3	1 672,7	1,1	4 982,7	1 808,4	2 306,7	5 864,6
1982	7	1 324	677,1	9 167,6	17 959,3	3 293,6	44 638,6	2 496,1	–	6 721,5	2 175,7	2 610,6	5 220,6
1983	7	1 389	604,0	11 659,9	21 671,4	2 684,5	52 265,4	3 664,0	–	11 697,5	2 597,1	2 971,8	5 809,7
1984	7	1 445	1 241,2	16 279,5	31 096,2	2 562,9	62 092,6	4 006,9	–	15 430,9	3 821,3	3 699,7	7 242,1
1985	7	1 534	1 248,2	17 528,4	30 756,3	2 464,0	77 304,0	4 418,3	–	19 685,9	6 084,6	4 196,5	10 369,4
1986	6	1 553	1 041,7	20 720,0	51 111,1	2 014,8	84 171,1	4 919,0	–	28 373,3	6 941,1	4 269,7	13 035,8
1987	6	1 676	1 460,6	25 355,4	56 481,0	1 714,3	101 470,6	3 582,0	–	25 762,6	8 358,6	4 153,8	27 744,9
1988 ¹⁾	7	1 946	2 536,5	40 568,9	73 806,3	2 554,4	164 022,2	5 464,7	195,0	32 846,1	12 513,7	6 396,2	54 873,8
1989	9	2 046	2 691,2	55 340,5	79 506,2	2 233,7	193 782,4	7 904,0	105,0	36 895,4	15 490,1	6 574,8	60 366,6

Vuosi År	Taseen loppu- summa Balansens slutsumma Total	Vastattava – Passiva – Liabilities									
		Talletukset Depositi- tioner Deposit accounts	Shekkilit Check- räkningar Cheque accounts	Suomen Pankki Finlands Bank Bank of Finland	Muut pankit Övriga banker Other banks	Ulkomaiset velat Utrikes skulder Foreign debts	Maksujen välytykset Betaldnings- förmedling Payment in transit	Muut velat Övriga skulder Other debts	Osake- pääoma Aktie- kapital Share capital	Vararahastot, korot ja voitto edell. vuosilta Reservfonder, räntor och vinst från föreg. år Reserve funds, in- terests and profit from earlier years	Vuosi- voitto Årsvinst Profit for the year
1 000 000 mk											
1960	3 406,1	1 813,5	550,8	207,7	293,0	110,2	59,9	179,9	88,7	84,7	17,7
1965	6 083,2	3 160,1	665,7	513,5	424,1	446,0	135,2	294,0	246,0	171,2	27,4
1970	13 293,2	6 098,7	1 142,7	836,3	1 355,3	1 603,1	425,1	1 096,8	328,5	369,6	37,1
1975	33 229,7	12 673,1	3 442,3	3 487,6	2 979,4	4 456,8	2 039,1	1 948,2	951,9	1 143,7	107,6
1976	35 364,7	13 853,3	3 028,5	4 286,1	2 772,8	4 515,9	2 230,7	2 316,2	995,9	1 253,0	112,3
1977	40 749,1	15 843,0	2 826,8	5 010,1	3 118,6	6 199,7	2 294,3	3 160,2	995,9	1 189,2	111,3
1978	44 366,9	18 083,1	3 621,6	3 370,5	3 892,4	6 468,5	2 835,6	3 642,4	1 111,2	1 222,2	119,4
1979	53 892,4	20 762,8	4 633,0	4 135,2	4 255,5	9 171,9	3 438,0	4 708,9	1 407,3	1 218,1	161,7
1980	66 238,4	23 719,3	5 205,1	4 393,1	5 128,2	15 151,8	3 824,2	5 629,8	1 725,1	1 276,6	185,2
1981	75 648,2	27 275,8	5 756,8	2 518,3	6 362,4	18 908,5	3 943,7	7 485,2	1 806,2	1 376,2	215,1
1982	94 960,7	30 559,7	6 829,4	3 582,1	6 901,3	29 407,8	3 311,2	10 018,5	2 402,8	1 688,5	259,4
1983	115 625,3	35 778,3	6 497,5	6 548,7	7 860,8	35 648,8	3 933,7	13 942,6	2 841,1	2 271,7	302,1
1984	147 473,3	41 219,7	7 909,5	5 987,8	9 417,2	52 097,7	5 403,5	17 901,8	4 714,9	2 344,0	477,2
1985	174 055,6	51 464,7	9 011,1	5 769,4	12 842,3	58 491,5	6 136,0	21 004,2	5 286,1	3 428,1	622,2
1986	216 597,6	54 109,8	9 005,5	9 510,2	19 640,3	84 898,1	6 153,3	22 555,9	5 863,1	3 963,3	898,1
1987	256 083,8	60 256,9	9 337,9	8 55,8	15 790,8	111 453,0	6 913,0	39 634,1	6 619,0	4 358,9	864,4
1988 ¹⁾	395 777,8	93 999,3	16 068,6	3 283,3	17 441,4	154 544,5	9 187,2	81 967,4	8 701,0	8 876,8	1 708,3
1989	460 889,9	100 400,2	17 321,6	2 100,9	24 165,8	172 103,5	8 535,4	114 045,4	10 211,7	10 962,5	1 042,9

¹⁾ Ml. vuodesta 1988 Postipankki – Inkl. fr.o.m. 1988 Postbanken – Incl. from 1988 Postipankki.

Lähde – Källa – Source: Rahoitus-sarja (TK); TK:n rahoitustilastotoimisto – Serien Finansiering (SC); SC:s byrå för finansieringsstatistik – The series of Financing (CSO); Financial Statistics Division of CSO

180. Säästöpankit vuosien 1960–1989 päättyessä
Sparbankerna vid utgången av åren 1960–1989
Savings banks at the end of 1960–1989

Vuosi År Year	Säästöpankkien luku Antal sparbanker Savings banks	Talletustilien luku Antal depositions-räkningar Number of dep. accounts	Talletukset Depositioner Deposits	Säästöpankkien omat rahastot Sparbankernas egna fonder Funds	Talletustilien luku 1 000 asukasta kohti Antal depositions-räkningar per 1 000 invånare Number of savings accounts per 1 000 population	Vuosi År Year	Säästöpankkien luku Antal sparbanker Savings banks	Talletustilien luku Antal depositions-räkningar Number of dep. accounts	Talletukset Depositioner Deposits	Säästöpankkien omat rahastot Sparbankernas egna fonder Funds	Talletustilien luku 1 000 asukasta kohti Antal depositions-räkningar per 1 000 invånare Number of savings accounts per 1 000 population
	1 000	1 000 000 mk	1 000	1 000 000 mk	1 000		1 000 000 mk				
1960	390	2 870	1 815,8	64,7	645	1979	278	4 343	17 189,2	456,8	911
1965	365	3 408	3 009,5	100,1	739	1980	275	4 496	20 032,8	494,6	941
1970	327	3 894	4 874,6	131,9	829	1981	274	4 510	22 946,2	563,8	940
1972	302	4 067	6 248,9	149,7	880	1982	273	4 519	25 889,8	706,3	936
1973	298	4 149	7 127,8	160,2	890	1983	270	4 398	29 276,1	863,1	906
1974	295	4 132	8 288,3	215,7	881	1984	263	4 367	33 347,0	1 093,3	890
1975	283	4 329	9 750,8	263,2	919	1985	254	4 468	38 179,6	1 234,9	911
1976	280	4 468	11 065,1	289,4	945	1986	241	4 476	42 453,6	1 403,5	910
1977	280	4 382	12 677,5	342,5	925	1987	230	4 571	48 390,7	1 763,9	953
1978	280	4 243	14 658,9	396,0	893	1988	211	4 800	60 411,8	2 671,3	971
						1989	178	4 739	65 389,5	4 913,2	955

181. Säästöpankkien tila vuosien 1960–1989 päättyessä
Sparbankernas ställning vid utgången av åren 1960–1989
Balance sheet of savings banks at the end of 1960–1989

Vuosi År Year	Vastaava – Aktiva – Assets					Osakkeet ja osuudet Aktier och andelar Shares and partnerships	(Käyttöomaisuus- ja irtaimistot ¹⁾) (Anläggningstillgångar och inventarier ¹⁾)	Muut varat Övriga tillgångar Other assets	Taseen loppusumma Balansens slutsumma Total	Vastattava – Passiva – Liabilities				
	Kassa Cash	Saamiset Fordringar Claims	Luotot yleisölle Krediter till allmänheten Advances to the public	Joukko-velkakirjat Massskuldebrev Debentures floated in bulk	Muut velat Övriga skulder Other liabilities					Kantaja vararahastot Grund- och reservfonder Capital and reserve funds	Voitto- varat Vinstmedel Profit	Tappiot ²⁾ Förluster ²⁾ Losses ²⁾		
1960	77,1	195,4	10,9	1 549,4	54,9	6,0	135,3	20,8	2 049,8	1 885,6	97,1	59,9	7,2	.
1965	104,0	333,7	13,1	2 609,2	49,6	16,2	278,5	43,2	3 447,4	3 103,9	242,3	92,0	9,2	.
1970	151,5	458,9	2,4	4 342,2	93,3	24,9	492,2	88,5	5 653,9	5 058,3	469,8	120,7	5,1	.
1972	188,0	713,6	–	5 503,0	157,7	27,6	593,1	127,5	7 310,5	6 545,6	622,7	137,4	4,8	.
1973	277,1	690,5	–	6 495,4	216,3	27,9	669,2	164,1	8 540,5	7 579,2	809,2	146,0	6,1	.
1974	116,1	917,8	–	7 716,3	278,7	195,5	586,0	195,5	10 005,9	8 829,6	959,9	215,9	3,3	2,8
1975	139,3	1 080,3	–	9 108,5	307,7	275,3	685,6	235,5	11 832,2	10 412,5	1 154,8	263,2	3,9	2,2
1976	139,2	1 124,9	–	10 616,0	307,3	325,2	743,7	288,9	13 545,2	11 754,9	1 498,3	289,4	3,5	0,9
1977	129,2	1 328,9	–	12 313,1	335,3	367,8	848,4	313,3	15 636,0	13 493,4	1 800,1	341,0	3,2	1,7
1978	137,8	1 755,1	–	14 096,4	321,4	475,7	961,7	319,1	18 067,2	15 558,7	2 111,1	394,2	4,4	1,2
1979	188,7	2 480,5	–	16 540,5	399,3	592,4	1 100,4	438,9	21 740,7	18 443,8	2 838,9	454,7	4,8	1,5
1980	234,5	3 268,5	–	19 101,9	529,9	739,6	1 225,8	550,0	25 650,2	21 288,9	3 866,8	492,9	4,5	2,9
1981	261,6	3 569,6	–	22 015,1	658,6	921,4	1 379,0	698,8	29 504,1	24 546,7	4 397,0	549,8	11,9	1,3
1982	306,1	4 170,5	–	25 698,2	851,1	1 172,1	1 620,2	787,2	34 605,4	27 990,1	5 944,3	658,0	14,6	1,6
1983	332,1	5 245,3	–	29 367,8	963,4	1 400,9	1 910,3	889,6	40 109,4	31 756,3	7 538,9	796,3	21,8	3,9
1984	510,3	6 521,0	–	32 743,5	1 203,9	1 705,1	2 294,0	1 085,8	46 063,6	36 265,4	8 776,3	1 004,6	24,5	7,2
1985	593,6	7 590,7	–	37 006,4	1 394,2	1 985,9	2 598,4	1 228,4	52 397,6	41 562,3	9 660,6	1 131,7	47,8	4,8
1986	708,1	7 741,2	–	42 359,7	1 724,5	2 423,1	2 893,9	1 624,8	59 475,3	45 932,8	12 178,0	1 301,3	66,2	3,0
1987	924,9	8 581,6	–	51 152,5	2 225,7	3 283,3	3 277,2	1 939,8	71 385,0	52 485,6	17 146,9	1 656,9	97,6	2,0
1988	1 284,6	12 858,7	–	69 180,8	2 948,4	4 891,1	3 420,2	4 373,6	98 957,4	65 771,6	30 014,7	2 387,7	784,1	0,7
1989	1 493,4	16 259,8	–	83 957,4	2 720,5	7 182,7	3 978,3	5 661,2	121 253,3	71 339,7	45 412,3	4 369,8	146,1	14,6

¹⁾ Sisältää v:sta 1974 lähtien myös sijoitusomaisuuskiinteistöt – ²⁾ Ennen vuotta 1974 vastaavan puolella muissa varoissa.

¹⁾ Innehåller från året 1974 också investeringsfastigheter – ²⁾ Före år 1974 i kolumnen övriga tillgångar på aktivasidan.

¹⁾ Real estates of fixed assets and movables (since 1974 includes also real estates of investment assets) – ²⁾ Before 1974 incl. in assets (other assets).

Lähde – Källa – Source: Rahoitus-sarja (TK); TK:n rahoitustilastotoimisto – Serien Finansiering (SC); SC:s byrå för finansieringsstatistik – The series of Financing (CSO); Financial Statistics Division of CSO

182. Osuuspankkien tila vuosien 1960–1989 päättyessä
Andelsbankernas ställning vid utgången av åren 1960–1989
Balance sheet of the co-operative banks at the end of 1960–1989

Vuosi År Year	Osuuspankkien luku Antal andelsbanker Co-operative banks	Vastaava – Aktiva – Assets							Taseen loppusumma Balansens slutsumma Total	Vastattava – Passiva – Liabilities				
		Kassa Cash	Saamiset muilta pankeilta Fördringar hos andra banker Claims on other banks	Luotot yleisölle Krediter till allmänheten Advances to the public	Muut saamiset ja siirtoerät Andra fordringar o. balanserade poster Other assets	Arvo-paperit Värdepapper Securities	Kiinteistöt ja kalusto Fastigheter och inventarier Real estate and movables	Otto-lainaus In-lånning Deposits		Velat muille pankeille Skulder till andra banker Liabilities to other banks	Muut velat Övriga skulder Other liabilities	Osuus-pääoma Andelskapital Capital	Vara-ym. rahastot ja voittovarot Reserv- m. fl. fonder och vinstmedel Reserve funds etc., profit	Tappiot Förluster Loss
		1 000 000 mk												
1960	537	21,7	126,9	1 081,6	9,9	82,8	51,9	1 374,8	1 101,3	238,5	10,0	0,9	24,1	0,03
1965	489	34,5	225,1	2 030,6	33,4	149,3	136,8	2 609,7	2 009,7	514,7	48,9	1,1	35,1	0,01
1970	445	49,2	524,2	3 403,8	48,8	255,9	229,9	4 512,1	3 641,2	708,4	105,5	2,5	54,5	0,25
1975	384	102,7	1 157,1	7 797,9	158,2	467,6	330,3	10 013,8	8 072,4	605,9	1 158,3	35,3	141,9	0,01
1979	373	131,9	2 345,2	14 258,0	291,5	784,2	549,6	18 360,4	14 391,7	1 284,7	2 275,6	85,2	323,2	0,06
1980	372	170,7	3 003,3	16 759,9	398,0	1 016,6	599,2	21 947,7	17 025,2	1 540,6	2 930,6	101,2	350,2	0,06
1981	371	215,1	3 226,7	20 070,3	470,1	1 175,2	664,6	25 822,0	19 917,6	1 689,1	3 702,4	122,9	390,0	0,04
1982	371	233,6	3 688,3	23 619,2	526,0	1 490,8	729,6	30 287,5	22 851,2	2 304,0	4 521,9	154,6	455,8	0,03
1983	371	243,3	4 411,9	27 357,2	677,5	1 922,7	832,7	35 445,3	26 323,1	2 603,9	5 730,3	210,8	577,2	0,00
1984	370	348,0	5 529,0	31 190,1	760,2	2 247,6	891,5	40 966,4	30 320,3	2 841,5	6 889,4	278,7	636,5	0,01
1985	370	409,5	6 564,8	35 785,5	931,1	2 899,5	1 006,7	47 597,1	34 851,7	3 456,6	8 232,2	327,9	728,7	–
1986	370	466,2	7 238,4	40 794,3	1 186,5	4 013,5	1 132,2	54 831,1	39 146,5	4 978,9	9 390,0	415,1	900,6	–
1987	369	588,8	8 154,6	48 405,5	1 489,9	4 541,1	1 262,1	64 442,0	45 220,9	7 532,1	10 120,3	547,8	1 020,9	–
1988	367	777,6	10 753,4	62 400,8	2 366,1	6 258,4	1 463,4	84 019,7	55 744,8	13 358,5	12 905,3	631,3	1 379,8	–
1989	361	946,5	13 452,2	69 871,6	2 598,5	7 022,7	1 598,3	95 489,8	61 267,9	15 607,9	16 398,6	646,5	1 568,9	–

Lähde – Källa – Source: Rahoitus-sarja (TK); TK:n rahoitustilastotoimisto – Serien Finansiering (SC); SC:s byrå för finansieringsstatistik – The series of Financing (CSO); Financial Statistics Division of CSO

183. Postipankin ¹⁾ tila vuosien 1960–1987 päättyessä
Postbankens ¹⁾ ställning vid utgången av åren 1960–1987
Balance sheet of the Postipankki ¹⁾ at the end of 1960–1987

Vuonna År Year	Pankin toimipaikkojen luku Antal bankkontor Offices	Vastaava – Aktiva – Assets							Taseen loppusumma Balansens slutsumma Total	Vastattava – Passiva – Liabilities				
		Kassa ja avistavaset Kassa och avistamedel Cash	Rahalaitokset Penninginrättningar Financial institutions	Valtiokonttorin tili Statskontorets konto Treasury	Muut lainat Övriga lån Other loans	Obligaatiot Obligationer Bonds	Pankki-kiinteistöt Bankfastigheter Bank buildings	Muut varat ²⁾ Övriga tillgångar ²⁾ Other assets ²⁾		Talletukset Depositioner Deposit accounts	Siirtotilit Girokonton Giro accounts	Valtiokonttorin tili Statskontorets konto Treasury	Muut velat ²⁾ Övriga skulder ²⁾ Other debts ²⁾	Omat rahastot Egna fonder Own funds
		1 000 000 mk												
1960	2 277	21,5	94,4	110,3	388,0	212,9	1,0	15,1	843,2	485,3	288,0	–	48,6	21,3
1965	2 549	37,6	51,2	247,3	707,4	334,5	10,6	22,1	1 410,9	773,2	549,1	–	54,2	34,4
1970	2 931	40,5	401,5	203,4	1 341,9	441,4	39,0	37,7	2 505,5	1 287,6	1 008,3	–	87,1	122,4
1975	3 132	148,5	587,1	–	5 643,0	359,8	72,2	612,5	7 423,1	3 209,1	3 167,3	100,3	731,7	214,7
1978	3 189	309,5	2 926,3	–	6 861,3	464,7	135,2	1 864,7	12 561,7	4 928,1	3 088,4	1 899,2	2 425,3	220,7
1979	3 203	342,6	2 212,8	–	8 330,5	469,7	133,7	2 034,6	13 523,9	5 625,3	3 711,2	753,3	3 228,5	205,6
1980	3 233	338,5	1 396,0	–	10 106,5	503,3	143,1	2 662,3	15 149,7	6 396,0	3 696,5	208,9	4 614,4	233,9
1981	3 252	286,5	2 734,7	–	11 610,5	453,4	181,9	2 767,0	18 034,0	7 467,0	4 301,9	944,6	5 066,7	253,8
1982	3 245	696,6	3 508,8	–	13 251,0	602,8	176,0	3 577,0	21 812,2	8 680,6	4 555,4	1 909,6	6 382,6	284,0
1983	3 264	986,0	3 350,0	–	14 194,9	1 298,5	196,3	4 069,7	24 095,4	10 002,1	4 787,5	1 262,9	7 753,8	289,1
1984	3 264	613,5	8 117,9	–	15 421,4	2 128,1	187,4	5 272,8	31 741,1	11 336,9	6 311,7	887,6	12 875,4	329,4
1985	3 265	437,6	7 172,1	–	17 278,2	1 943,9	239,8	8 903,9	35 975,5	12 744,3	6 957,0	898,5	15 029,1	346,6
1986	3 241	1 223,7	12 883,6	–	20 717,8	2 159,4	241,3	11 702,8	48 928,6	14 124,9	6 378,8	8 060,2	19 980,5	384,2
1987	3 221	626,8	8 963,4	–	23 917,5	2 653,1	♦250,3	♦19 173,9	55 585,0	15 735,5	6 559,3	13 406,8	19 464,0	419,4

¹⁾ Liikepankki vuodesta 1988 – Affärsbanken fr. o.m. 1988 – Commercial bank since 1988.

²⁾ Vuosina 1975–1987 ml. Valtion investointirahasto – Året 1975–1987 inkl. Statens investeringsfond – In 1975–1987 incl. the State investment fund.

Lähde – Källa – Source: Postipankki – Postbanken – Postipankki

184. Kiinnitysluottopankkien ja -laitosten tila vuosien 1960–1989 päättyessä
Hypoteksbankernas och -inrättningarnas ställning vid utgången av åren 1960–1989
Balance sheet of mortgage banks at the end of 1960–1989

Vuosi År Year	Pank- kien luku Banker- nas antal Number of banks	Vastaava – Aktiva – Assets						Taseen loppu- summa	Vastattava – Passiva – Liabilities						
		Kassa ja kotim. pankit Kassa och inhemska banker Cash and domestic banks	Ulkomaiset saamiset Utländska fordringar Foreign claims	Lainat Lån Loans	Obligaa- tiot Obliga- tioner Bonds	Muut varat Övriga till- gångar Other assets	Balan- sens slut- summa Total	Obliga- tiolainat Obliga- tionslån Bond loans	Muut lainat Övriga lån Other loans	Talletuk- set ja shekki- tilit Deposi- tioner och checkräkn. Deposit and cheque accounts	Eräättyneet obligaatit ja kupongit Förfallna obligationer och kuponger Bonds and coupons due	Muut velat Övriga skulder Other debts	Osake- pääoma Aktie- kapital Share capital	Vara- rahastot ja voittovarot Reserv- fonder och vinstmedel Reserve funds and profits	
		1 000 000 mk													
1960	6	6,8	0,3	452,2	9,2	4,5	473,0	291,5	143,8	0,8	–	25,2	8,1	3,6	
1965	6	7,8	0,2	899,4	9,7	12,6	929,7	654,0	190,7	0,4	–	53,9	22,3	8,4	
1970	6	40,6	0,6	1 454,0	26,2	34,3	1 555,7	1 183,5	211,7	–	–	111,8	31,4	17,3	
1978	6	425,9	0,0	5 785,3	6,9	207,2	6 425,3	2 710,1	1 744,7	–	–	1 806,2	92,4	71,9	
1979	5	301,2	0,1	6 291,6	17,6	243,7	6 854,2	3 224,7	1 746,5	–	–	1 710,6	105,4	67,0	
1980	5	294,8	0,1	6 896,6	20,7	274,1	7 486,3	3 776,7	1 768,4	–	–	1 740,9	117,4	82,9	
1981	5	294,9	0,2	7 862,1	27,8	301,0	8 486,0	4 381,2	1 900,9	–	–	1 957,9	154,0	92,0	
1982	5	236,0	0,3	9 728,1	18,3	344,1	10 326,8	5 283,9	2 385,1	–	–	2 404,1	154,0	99,7	
1983	5	205,0	0,3	10 692,7	28,8	492,5	11 419,3	6 015,0	2 773,7	–	–	2 357,4	154,0	119,2	
1984	5	415,1	19,7	12 213,6	262,0	557,8	13 468,2	7 032,9	3 668,8	–	–	2 434,6	174,0	157,9	
1985	6	940,5	27,3	14 166,8	217,3	624,6	15 976,5	8 489,2	4 279,0	–	–	2 804,7	233,0	170,6	
1986	7	1 588,6	31,9	17 659,2	470,1	954,8	20 704,6	10 695,6	5 936,2	–	–	3 503,8	378,0	191,0	
1987	8	1 341,6	29,5	20 410,7	701,9	1 550,5	24 034,2	14 395,6	4 226,5	–	–	4 773,0	436,0	203,1	
1988	8	437,1	33,0	22 256,8	975,0	1 793,6	25 495,5	14 799,4	4 258,7	–	–	5 111,0	476,0	240,2	
1989	7	415,1	2,0	20 316,7	1 187,4	1 317,8	23 239,0	14 438,9	4 383,2	–	–	3 837,0	406,0	173,9	

Lähde – Källa – Source: Rahoitus-sarja (TK); TK:n rahoitustilastotoimisto – Serien Finansiering (SC); SC:s byrå för finansieringsstatistik – The series of Financing (CSO);
 Financial Statistics Division of CSO

185. Markkamääräisten joukkovelkakirjojen liikkeeseen laskut, kuoletukset ja kanta pääsektoreittain, 1981–1990
Emissioner, amorteringar och bestånd av masskuldebrev i mark efter huvudsektor, 1981–1990
Markka-denominated bonds by main sector: Issues, redemptions and stock, 1981–1990

Liikkeeseen laskija ja vuosi Emittent och år Issuer and year	Liikkeeseen laskut Emitteringar Issues			Kuoletukset Amorteringar Redemptions			Kanta Beståndet Stock					
	Yleisölainat Lån för allmänheten Public issues	Erillislainat Lån för andra än allmänheten Private placements	Yhteensä Summa Total	Yleisö- lainat Lån för allmän- heten Public issues	Erillis- lainat Lån för andra än allmän- heten Private place- ments	Yhteensä Summa Total	Yleisö- lainat Lån för allmän- heten Public issues	Erillis- lainat Lån för andra än allmän- heten Private place- ments	Yhteensä Summa Total			
	kpl antal number	milj. mk FIM mil- lion	kpl antal number	milj. mk FIM mil- lion	kpl antal number	milj. mk FIM mil- lion	milj. mk FIM million	kpl antal number	milj. mk FIM mil- lion	kpl antal number		
Yhteensä ¹⁾ – Sammanlagt ¹⁾ – Total ¹⁾												
1981	26	2 750	30	1 747	56	4 497	1 379	809	2 188	8 714	10 647	19 361
1982	29	3 626	71	4 165	100	7 791	1 569	1 022	2 591	10 771	13 790	24 561
1983	46	5 044	101	7 894	147	12 938	1 804	1 067	2 871	14 012	20 617	34 629
1984	76	7 132	133	7 607	209	14 739	2 464	2 457	4 921	18 712	25 782	44 494
1985	150	14 315	133	7 375	283	21 690	3 044	5 367	8 411	29 984	27 787	57 771
1986	139	13 479	113	11 007	252	24 486	3 689	6 693	10 382	39 773	32 099	71 872
1987	146	18 041	76	7 509	222	25 550	4 690	7 182	11 872	53 125	32 425	85 550
1988	96	14 516	112	4 954	208	19 470	5 593	2 914	8 507	62 047	31 448	93 495
1989	103	13 791	164	7 271	267	21 062	6 803	3 674	10 477	69 034	35 043	104 077
1990	122	17 718	111	10 144	233	27 862	11 546	4 118	15 664	75 207	41 069	116 276
Siitä – Därav – Of which:												
yritykset – företag – enterprises												
1981	3	80	8	209	11	289	43	222	265	298	1 980	2 278
1982	4	211	39	1 109	43	1 321	38	232	270	472	2 880	3 352
1983	8	383	67	1 750	75	2 133	112	322	434	742	4 309	5 051
1984	16	419	90	2 047	106	2 466	121	605	726	1 213	6 037	7 250
1985	66	3 061	86	1 757	152	4 818	219	992	1 211	4 056	6 799	10 855
1986	52	2 562	62	2 403	114	4 966	155	1 411	1 566	6 463	7 789	14 252
1987	42	3 010	36	1 706	78	4 716	252	1 203	1 455	9 222	8 290	17 512
1988	15	1 020	74	2 109	89	3 129	267	1 218	1 485	9 974	9 181	19 155
1989	12	559	101	3 276	113	3 835	426	1 544	1 970	10 108	10 911	21 019
1990	4	450	57	4 131	61	4 581	1 493	1 521	3 014	10 367	13 530	23 898
rahoituslaitokset – finansinstitut – financial institutions												
1981	13	740	18	1 150	31	1 890	384	382	766	2 111	6 895	9 006
1982	15	946	22	1 514	37	2 460	394	451	845	2 664	7 964	10 628
1983	27	1 474	19	3 841	46	5 315	380	502	882	3 758	11 305	15 063
1984	47	2 324	20	3 748	67	6 072	487	687	1 174	5 605	14 371	19 976
1985	62	5 839	20	2 922	82	8 761	736	1 819	2 555	10 708	15 475	26 183
1986	59	4 793	32	6 071	91	10 864	940	4 011	4 951	14 561	17 534	32 095
1987	80	6 968	19	1 861	99	8 829	1 284	3 356	4 641	20 244	16 040	36 284
1988	66	6 549	28	1 529	94	8 078	1 616	1 226	2 842	25 177	16 343	41 520
1989	88	8 312	45	2 780	133	11 092	2 055	1 570	3 625	31 434	17 553	48 987
1990	103	11 447	54	5 913	157	17 360	5 357	1 949	7 306	36 568	21 508	58 076
valtio ¹⁾ – staten ¹⁾ – central government ¹⁾												
1981	10	1 930	4	388	14	2 318	952	200	1 152	6 303	1 744	8 047
1982	10	2 468	7	1 487	17	3 955	1 137	335	1 472	7 635	2 896	10 531
1983	10	3 182	6	2 202	16	5 384	1 312	238	1 550	9 506	4 864	14 370
1984	10	4 386	6	1 680	16	6 066	1 856	1 183	3 039	11 887	5 067	16 954
1985	9	5 045	15	2 613	24	7 658	2 088	2 528	4 616	14 844	5 152	19 996
1986	10	5 688	15	2 173	25	7 861	2 585	1 232	3 817	17 947	6 094	24 041
1987	11	7 240	16	3 893	27	11 133	3 141	2 571	5 712	22 045	7 416	29 461
1988	12	5 857	4	918	16	6 775	3 696	412	4 108	24 206	4 903	29 109
1989	10	4 220	4	969	14	5 189	4 300	472	4 772	24 126	5 401	29 527
1990	9	4 420	–	–	9	4 420	4 563	569	5 132	23 983	4 832	28 815

¹⁾ Vuosina 1981–1987 sisältää valtion velkasitoumuslainat – ¹⁾ Omfattar åren 1981–1987 statens skuldförbindelselån – ¹⁾ In 1981–1987, incl. treasury notes.

Lähde – Källa – Source: Suomen joukkovelkakirjalainat (Suomen Pankki); Rahoitus-sarja (TK); TK:n rahoitustilastotoimisto – Finländska masskuldebrevslån (Finlands Bank); Finansieringsserien (SC); SC:s byrå för finansieringsstatistik – Finnish Bond Issues (Bank of Finland); The series of Financing (CSO); Financial Statistics Division of CSO

186. Helsingin Arvopaperipörssi, 1980–1990 – Helsingfors Fondbörs, 1980–1990
Helsinki Stock Exchange in 1980–1990

Vuosi År Year	Myynti – Försäljning – Sales							
	Osakkeet Aktier Shares	Siitä – Därav – Of which		Merkintä- oikeudet Teknings- rätter Subscription rights	Debentuurit Debenturer Debentures	Obligaatiot Obligationer Bonds	Muut joukko- velkakirjalainat Övriga masskulde- brevslån Other bonds	Yhteensä Summa Total
		Teollisuus Industri Industry	Pankit ja rahoitus Banker and finansiering Banks and finance					
	1 000 mk							
1980	307 954	183 807	75 635	55 470	32 310	303 112	–	698 846
1981	342 678	227 079	69 060	12 222	67 944	1 000 924	39 411	1 462 630
1982	566 829	379 249	113 186	96 693	125 641	2 201 794	93 794	3 084 753
1983	1 241 391	918 409	193 634	148 114	546 656	1 623 747	185 773	3 745 682
1984	2 109 871	1 145 703	325 824	397 652	1 133 083	1 894 650	1 979 689	7 514 946
1985	3 009 299	2 055 266	424 579	104 559	1 343 506	2 906 177	4 796 383	12 159 925
1986	9 184 649	5 812 900	1 576 000	303 659	549 433	1 801 134	4 128 710	15 967 584
1987	24 933 405	17 497 600	1 624 900	1 707 513	188 510	2 214 361	2 201 061	31 244 850
1988	29 726 136	18 063 057	4 458 007	2 008 002	924 340	1 418 931	3 374 545	37 451 954
1989	31 719 819	20 097 171	4 086 359	1 440 575	1 251 173	1 553 669	4 570 428	40 535 664
1990	15 343 617	11 954 121	1 184 118	177 126	206 921	1 321 577	3 021 593	20 070 831

Lähde – Källa – Source: Helsingin Arvopaperipörssi – Helsingfors Fondbörs – Helsinki Stock Exchange

187. Osakeindeksit – Aktieindexar – Share indices

Vuosi År Year	Unitaksen osakeindeksi ¹⁾ Unitas aktieindex ¹⁾ Unitas share index ¹⁾ 1975 = 100					Kansallis-Osake-Pankin osakeindeksi ²⁾ Kansallis-Osake-Pankkis aktieindex ²⁾ Share index of Kansallis-Osake-Pankki ²⁾ 1970 = 100				
	Pankit Banker Banks	Vakuutus Försäkring Insurance	Kauppa ja liikenne Handel- och sambärdsel Trade and transport	Teollisuus Industri Industry	Yleis- indeksi General index General index	Pankit Banker Banks	Vakuutus Försäkring Insurance	Kauppa ja liikenne Handel och sambärdsel Trade and transport	Teollisuus Industri Industry	Yleis- indeksi General index General index
	1970	35	..	³⁾ 60	49	46	97	98	112	111
1975	100	100	100	100	100	260	251	159	274	262
1980	85	119	138	92	93	212	319	219	254	243
1981	83	149	151	95	96	208	396	241	267	254
1982	116	225	199	127	130	292	556	347	367	351
1983	144	480	258	194	190	359	1 276	418	548	498
1984	193	568	310	273	259	455	1 627	514	780	659
1985	184	456	307	235	229	420	1 370	509	666	585
1986	254	986	516	358	350	608	2 551	868	1 001	890
1987	320	1 173	750	605	548	759	5 131	1 248	1 593	1 362
1988	405	1 574	1 009	736	678	972	4 854	1 924	1 850	1 774
1989	442	1 886	1 208	793	742	1 056	4 688	2 475	1 912	1 975
1990	284	1 377	772	596	537	668	3 650	1 569	1 351	1 405

 HEX-osakeindeksi⁴⁾ – HEX-aktieindex⁴⁾ – HEX share index⁴⁾
 28.12.1990 = 1 000

Vuosi År Year	Yleisindeksi Generalindex index	20 vaihdetu- tuinta 20 mest omsatta 20 most frequently traded	Palvelut – Service – Service				Teollisuus – Industri – Industry				
			Yhteensä Summa Total	Pankit ja rahoitus Banker och finansiering Banks and financing	Vakuutus ja sijoitus Försäkring och investering Insurance and investment	Muut palvelut Övrig service Other service	Yhteensä Summa Total	Metalli- teollisuus Metal- industri Metal and engineering industry	Metsä- teollisuus Skogs- industri Forest industry	Moniala- teollisuus Mångbranch- industri Diversified industry	Muu teollisuus Övrig industri Other industry
1987	1 281	1 180	1 270	1 446	1 050	1 240	1 281	1 338	1 416	1 366	1 253
1988	1 689	1 672	1 640	1 821	1 369	1 721	1 701	1 627	1 588	2 007	1 277
1989	1 826	1 811	1 829	1 956	1 528	2 008	1 817	1 746	1 728	2 060	1 494
1990	1 329	1 319	1 268	1 260	1 183	1 357	1 374	1 279	1 434	1 471	1 165

¹⁾ Lasketaan ostokursista – ²⁾ Lasketaan kaupantekokursseista, niiden puuttuessa ostokursseista – ³⁾ Ml. vakuutus – ⁴⁾ Lasketaan ensisijaisesti laskentahetken viimeisimmistä kaupantekokursseista, niiden puuttuessa käytetään korvikursseja.

¹⁾ Räknas på köpkurs – ²⁾ Räknas på avslutskurs, om dessa inte finns att tillgå på köpkurs – ³⁾ Inkl. försäkring – ⁴⁾ Räknas främst på uträkningstidpunktens sista avslutskurs om dessa inte finns används substitutkurs.

¹⁾ Based on buying rates – ²⁾ Based on exchange rates, if not available, on buying rates – ³⁾ Incl. insurance – ⁴⁾ Based primarily on the latest exchange rates; if not available, on substitute rates.

Lähde – Källa – Source: Suomen Yhdyspankki: Unitas; Kansallis-Osake-Pankki; Helsingin Arvopaperipörssi; Tilastokatsauksia (TK) – Föreningsbanken i Finland: Unitas; Kansallis-Osake-Pankki; Helsingfors Fondbörs; Statistiska översikter (SC) – Union Bank of Finland: Unitas; Kansallis-Osake-Pankki; Helsinki Stock Exchange, Bulletin of Statistics(CSO)

188. Vakuutusyhtiöt sekä eläke- ja avustuskassat ym., 1989
Försäkringsbolagen samt pensions- och understödskassorna m.m., 1989
The activity of insurance companies and pension and benefit funds etc., 1989

Vakuutuslaji Försäkringsgren Insurance branch	Laitosten luku Antal anstalter Number of institutes	Vakuutus- maksut Premier 1 000 mk
Yhteensä – Summa – Total	805	66 606 279
Kotimaiset vakuutusyhtiöt – Inhemska försäkringsbolag – Finnish insurance companies	54	1) 30 619 064
Henkivakuutus – Livförsäkring – Life assurance	12	1 136 244
Työntekijäin ryhmähenkivakuutus – Arbetstagarnas grupplivförsäkring – Employees' group life as- surance	9	196 800
Muu eläkevakuutus kuin lakisääteinen – Annan pensionsförsäkring än lagstadgad – Other pension insurance than insurance provided by law	15	1 279 975
Lakisääteinen työeläkevakuutus – Lagstadgad arbetspensionsförsäkring – Employment pensions insurance provided by law	7	15 737 291
Tapaturmavakuutus (lakisääät.) – Olycksfallsförsäkring (lagstadgad) – Workmen's compensation	17	2 003 798
Tapaturmavakuutus (muu) – Olycksfallsförsäkring (annan) – Other accident	20	545 786
Liikennevakuutus – Trafikförsäkring – Compulsory motor third party	13	2 388 840
Autovakuutus – Bilförsäkring – Motor vehicle	15	1 430 261
Kaskovakuutus – Kaskoförsäkring – Hull	19	184 443
Tavaravakuutus – Varuförsäkring – Goods	20	367 130
Pallo- ja muu esinevakuutus yhdistelmineen – Brand och annan sakförsäkring – Fire and other property insurance	22	2 358 664
Keskeytysvakuutus – Avbrottsförsäkring – Loss of profits	8	202 955
Metsävakuutus – Skogsförsäkring – Forest	13	29 893
Vastuuvakuutus – Ansvarsförsäkring – Third party	19	309 122
Luottovakuutus – Kreditförsäkring – Credit	17	186 188
Muu ensivakuutus – Annan direktförsäkring – Other direct insurance	22	135 349
Kotimainen jälleenvakuutus – Inhemsk återförsäkring – Finnish reinsurance	32	573 620
Ulkomainen vakuutus – Utländsk försäkring – Foreign insurance	28	1 552 705
Muut – Andra – Others	752	35 987 215
Ulkomaiset yhtiöt – Utländska bolag – Foreign companies	2	20 564
Palovakuutusyhdistykset – Brandförsäkringsföreningar – Fire insurance associations	153	404 937
Kalastusvakuutusyhdistykset – Fiskeriförsäkringsföreningar – Fishing tackle insurance associations	6	2 327
Liikennevakuutusyhdistys – Trafikförsäkringsföreningen – Motor Insurers' Bureau	1	3 883
Eläketurvakeskus – Pensionskyddscentralen – The Central Pension Security Institute	1	2) 63 506
Avustuskassat – Understöds-kassor – Benevolent funds	240	2 083 329
Työttömyyskassat – Arbetslöshetskassor – Unemployment funds	71	3) 211 512
Kunnallinen eläkelaitos – Kommunala pensionsanstalten – Municipal Pension Fund	1	4) 5 139 746
Merimieseläkekassa – Sjömanspensionskassan – Seafarers' Pension Fund	1	5) 176 665
Kansaneläkelaitos – Folkpensionsanstalten – Social Insurance Institution	1	6) 20 646 014
Eläkesäätiöt – Pensionsstiftelser – Pension foundations	273	7) 4 685 120
Työeläkekassa – Arbetspensionskassan – Employment pension fund	1	2 100 996
Maatalousyrittäjien eläkelaitos – Lantbruksföretagarnas pensionsanstalt – Farmers' Pension Institute ..	1	8) 448 616

1) Tästä annettu edelleen jälleenvakuutusmaksuina 1 109 816 000 mk – 2) Luottovakuutusmaksut – 3) Jäsenmaksut – 4) Jäsenyhteisöjen maksuosuudet – 5) Lisäksi valtion osuus eläkkeistä ja kuluista – 6) Tästä on kansaneläkelain mukaisia maksuja 12 420 952 000 mk ja sairausvakuutuslain mukaisia maksuja 8 225 062 000 mk. Lisäksi valtion ja kuntien osuudet tukiasuorituksiin – 7) Työnantajan kannatusmaksut – 8) Lisäksi valtion osuus eläkemenaista.

1) Härav överlätet som återförsäkringspremier 1 109 816 000 mk – 2) Kreditförsäkringspremier – 3) Medlemsavgifter – 4) Medlemsamfundens betalningsandelar – 5) Därutöver statens andel av pensioner och kostnader – 6) Härav är premier i enlighet med folkpensionslagen 12 420 952 000 mk och premier i enlighet med sjukförsäkringslagen 8 225 062 000 mk. Därutöver statens och kommunernas andelar i understödsdelarna – 7) Arbetsgivarnas understödsavgifter – 8) Dessutom statens andel i pensionskostnaderna.

1) From that 1 109 816 000 mk given out as reinsurance premiums – 2) Credit insurance premiums – 3) Membership fees – 4) Payment parts of membership communities – 5) In addition to this the share of the State in pensions and expenses – 6) From this 12 420 952 000 mk charges according to People's Pension Act and 8 225 062 000 mk charges according to Sickness Insurance Act. In addition to this the shares of the State and the municipalities of the supporting payments – 7) Contributory payment – 8) In addition the State share of the pension costs.

Lähde – Källa – Source: SVT XXII A Vakuutusyhtiöt (Sosiaali- ja terveysministeriö) – FOS XXII A Försäkringsbolagen (Social- och hälsovårdsministeriet) – OSF XXII A The Insurance Companies (Ministry of Social Affairs and Health)

189. Lakisääteinen eläkevakuutus, 1989 – Lagstadgad pensionsförsäkring, 1989 – Pension assurance provided

	TEL ¹⁾ – APL ¹⁾	LEL ²⁾ – KAPL ²⁾	TaEL ³⁾ – KoPL ³⁾		
	Vakuutus- yhtiöt Försäkrings- bolag Insurance companies	Eläkesäätiöt Pensions- stiftelser Pension founda- tions	Eläkekassat Pensions- kassor Pension funds	Työeläkekassat Arbetspen- sionskassor Employment Pension funds	Eläkekassa Pensions- kassa Pension fund
Eläkelaitoksia – Pension institutes	7	71	12	1	1
Yrjöntantaja – Employers	97 734	294	3 789	–	–
Vakuutettuja – Insured persons	980 932	157 251	69 826	7) 140 000	8) 6 500
Palkkasumma, milj. mk/v – Total wages, mill. mk/year	91 734	19 163	7 110	13 096	401
Maksutulo, milj. mk ⁹⁾ – Premium income, mill. mk ⁹⁾	14 302	2 585	987	2 087	62
Maksut eläkkeet, 1 000 mk – Paid pensions, 1 000 mk	10 300 686	2 303 534	541 572	2 120 996	701
Vanhuseläkkeet – Old-age pensions	4 314 219	996 466	256 006	721 597	142
Työkyyttömyyseläkkeet – Invalidity pensions	3 096 456	668 252	183 146	847 732	439
Työttömyyseläkkeet – Unemployment pensions	1 260 096	253 354	26 746	221 656	45
Perhe-eläkkeet – Survivors' pensions	1 111 429	301 205	56 089	329 122	73
Osa-aikaeläkkeet – Part-time pensions	3 056	72	65	54	–
Rekisteröidyt lisäeläkkeet – Registered supplementary pensions	515 430	84 185	19 520	834	2

Tilivuonna myönnetty eläkkeet – Pensions granted

	TEL ¹⁾ – APL ¹⁾	LEL ²⁾ – KAPL ²⁾	TaEL ³⁾ – KoPL ³⁾		
Eläkkeiden luku – Pensions	38 085	6 099	2 112	13 757	42
Vanhuseläkkeet – Old-age pensions	16 783	2 710	982	5 650	18
Työkyyttömyyseläkkeet – Invalidity pensions	14 675	2 112	835	5 135	17
Työttömyyseläkkeet – Unemployment pensions	2 234	334	107	449	1
Perhe-eläkkeet – Survivors' pensions	4 344	939	187	2 523	6
Osa-aikaeläkkeet – Part-time pensions	49	4	1	–	–
Eläkkeet, 1 000 mk/v – Pensions, 1 000 mk/year	1 135 883	252 015	73 494	227 661	595
Vanhuseläkkeet – Old-age pensions	465 567	112 884	30 787	84 648	136
Työkyyttömyyseläkkeet – Invalidity pensions	496 229	98 774	34 202	106 994	241
Työttömyyseläkkeet – Unemployment pensions	76 370	16 325	2 918	10 173	32
Perhe-eläkkeet – Survivors' pensions	96 162	23 940	5 562	25 846	186
Osa-aikaeläkkeet – Part-time pensions	1 555	91	15	–	–
Hautausavustusten lukumäärä – Number of funeral benefits	249	28	26	0	0
Hautausavustukset, 1 000 mk – Funeral benefits, 1 000 mk	1 614	812	408	0	0

Voimassa olevien eläkkeiden eläkekanta 31.12.1989 – Pensions in course of payment 31.12.1989

	TEL ¹⁾ – APL ¹⁾	LEL ²⁾ – KAPL ²⁾	TaEL ³⁾ – KoPL ³⁾		
Eläkkeiden luku – Pensions	379 908	63 647	17 771	141 471	62
Vanhuseläkkeet – Old-age pensions	186 013	28 987	9 393	53 465	20
Työkyyttömyyseläkkeet – Invalidity pensions	98 496	15 475	4 915	40 822	32
Työttömyyseläkkeet – Unemployment pensions	36 778	5 307	1 021	10 501	2
Perhe-eläkkeet – Survivors' pensions	58 517	13 974	2 437	36 680	8
Osa-aikaeläkkeet – Part-time pensions	104	4	5	3	–
Eläkekanta, 1 000 mk/v – Portfolio of pensions, 1 000 mk/year	9 952 096	2 251 154	540 285	2 138 111	915
Vanhuseläkkeet – Old-age pensions	4 441 367	1 025 460	266 056	739 210	192
Työkyyttömyyseläkkeet – Invalidity pensions	3 148 902	675 141	190 105	852 119	506
Työttömyyseläkkeet – Unemployment pensions	1 225 498	244 699	26 127	212 707	64
Perhe-eläkkeet – Survivors' pensions	1 133 063	305 763	57 929	334 022	153
Osa-aikaeläkkeet – Part-time pensions	3 266	91	67	53	–

Vastuuvelka 31.12.1989 – Underwriting reserves 31.12.1989

	TEL ¹⁾ – APL ¹⁾	LEL ²⁾ – KAPL ²⁾	TaEL ³⁾ – KoPL ³⁾		
Vakuutusmaksuvastuu, milj. mk – Premium reserve, mill. mk	43 500	12 909	4 614	9 725	86
Korvausvastuu, milj. mk – Outstanding claims reserve, mill. mk	23 983	–	2	–	–
Vastuuvajaus, milj. mk – Shortage of liability, mill. mk	10	295	–	–	–

¹⁾ Työntekijän eläkelaki – ²⁾ Lyhytaikaisessa työsuhteessa olevien työntekijäin eläkelaki – ³⁾ Eräiden työsuhteessa olevien taitelijoiden ja toimittajien eläkelaki – ⁴⁾ Yrittäjien eläkelaki – ⁵⁾ Maatolusyrittäjien eläkelaki – ⁶⁾ LEL:n alaisen työntekijöiden arvioitu lukumäärä vuoden 1989 lopussa – ⁷⁾ TaEL:n alaisen työntekijöiden arvioitu lukumäärä vuoden 1989 lopussa – ⁸⁾ Maksutuloon ei sisälly aiempien vapaaehtoisten eläkejärjestelyjen varoista lakisääteisten eläkkeiden osalle suoritettuja siirtoja. Siihen ei myöskään sisälly työttömyyseläkkeiden keskuksassa TEL 12 a §:n perusteella vuodelta 1988 suoritettua vakuutusmaksua 370,8 milj. mk, joka hyvitettiin työeläkelaitoksille – ⁹⁾ Pl. valtion maksama osuus eläkkeistä 1 563,5 milj. mk.

¹⁾ The Employees' Pension Act – ²⁾ The Temporary Employees' Pensions Act – ³⁾ The Temporarily Employed Artists and Editors Pensions Act – ⁴⁾ The Self-Employed Persons' Pensions Act – ⁵⁾ The Farmers' Pension Act – ⁶⁾ The Farmers' Pension Institute – ⁷⁾ Estimated number of workers entitled to LEL at the end of 1989 – ⁸⁾ Estimated number of workers entitled to TaEL at the end of 1989 – ⁹⁾ The premium income of pension foundations and pension funds doesn't include the transfers from the means of earlier voluntary pension arrangements to the pensions provided by law. It doesn't include either the premium of 370,8 mill. mk paid by the central fund of the unemployment funds on the ground of TEL 12 a § for 1988 which was repaid to the employment pension institutes – ¹⁰⁾ Excl. the share of the pensions paid by the State, 1 563,5 mill. mk.

Lähde – Källa – Source: SVT XXII A Vakuutusyhtiöt (Sosiaali- ja terveysministeriö), Eläketurvakeskus – FOS XXII A Försäkringsbolagen (Social- och hälsovårdsministeriet), Pensjonskyddsentralen – OSF XXII A The Insurance Companies (Ministry of Social Affairs and Health), Central Pension Security Institute

by law, 1989

TEL + LEL + TaEL + APL + KAPL + KoPL	YEL ⁴⁾ – FoPL ⁴⁾	Eläkekassat Pensions- kassor Pension funds	Maatolusyrittäjien eläkelaitos Lantbruks- företagarnas pensions- anstalt – ⁵⁾	YEL + MYEL FoPL + LFOPL	Kalkkiaan Inalles Total	
92	7	5	1	13	93	Pensionsanstalter
–	–	–	–	–	–	Arbetsgivare
–	160 944	4 727	183 896	349 567	–	Försäkrade
131 504	10 736	352	5 975	17 063	148 567	Lönesumma, milj. mk/år
20 022	1 435	41	¹⁰⁾ 382	1 858	21 880	Premieinkomster, milj. mk ⁹⁾
15 267 489	1 552 769	64 967	1 711 894	3 329 630	18 597 118	Utbetald pensioner, 1 000 mk
6 288 430	856 893	43 442	1 093 940	1 994 275	8 282 705	Ålderspensioner
4 796 025	409 970	12 896	369 705	792 571	5 588 596	Invaldspensioner
1 761 897	37 499	933	58 884	97 316	1 859 213	Arbetslöshetspensioner
1 797 918	237 329	7 055	188 288	432 672	2 230 590	Familjepensioner
3 247	2 068	111	46	2 225	5 472	Deltidspensioner
619 971	9 010	530	1 031	10 571	630 542	Registrerade tilläggs pensioner

Under räkenskapsåret beviljade pensioner

TEL + LEL + TaEL + APL + KAPL + KoPL	YEL ⁴⁾ – FoPL ⁴⁾	Eläkekassat Pensions- kassor Pension funds	Maatolusyrittäjien eläkelaitos Lantbruks- företagarnas pensions- anstalt – ⁵⁾	YEL + MYEL FoPL + LFOPL	Kalkkiaan Inalles Total	
60 095	6 339	295	16 204	22 838	82 933	Antal pensioner
26 143	2 786	138	10 024	12 948	39 091	Ålderspensioner
22 774	2 252	112	3 370	5 734	28 508	Invaldspensioner
3 125	155	15	255	425	3 550	Arbetslöshetspensioner
7 999	1 124	27	2 553	3 704	11 703	Familjepensioner
54	22	3	2	27	81	Deltidspensioner
1 689 648	167 608	9 550	155 819	332 977	2 022 624	Pensioner, 1 000 mk/år
694 032	73 081	4 920	95 455	173 456	867 488	Ålderspensioner
736 440	69 966	3 435	41 051	114 452	850 892	Invaldspensioner
105 818	3 411	393	2 513	6 317	112 135	Arbetslöshetspensioner
151 696	20 577	707	16 777	38 061	189 757	Familjepensioner
1 661	573	95	23	691	2 352	Deltidspensioner
303	–	–	–	–	–	Begravningshjälp, antal
2 834	–	–	–	–	–	Begravningshjälp, 1 000 mk

Pensionsbestånd för aktuella pensioner 31.12.1989

TEL + LEL + TaEL + APL + KAPL + KoPL	YEL ⁴⁾ – FoPL ⁴⁾	Eläkekassat Pensions- kassor Pension funds	Maatolusyrittäjien eläkelaitos Lantbruks- företagarnas pensions- anstalt – ⁵⁾	YEL + MYEL FoPL + LFOPL	Kalkkiaan Inalles Total	
602 859	62 286	2 146	216 227	280 659	883 518	Antal pensioner
277 778	31 998	1 249	142 349	175 596	453 374	Ålderspensioner
159 740	14 092	474	34 827	49 393	209 133	Invaldspensioner
53 609	1 663	53	4 663	6 379	59 988	Arbetslöshetspensioner
111 616	14 458	367	34 383	49 208	160 824	Familjepensioner
116	75	3	5	83	199	Deltidspensioner
14 882 561	1 560 516	66 276	1 721 370	3 348 162	18 230 722	Pensionsbestånd, 1 000 mk/år
6 472 285	870 824	45 192	1 114 984	2 031 000	8 503 285	Ålderspensioner
4 866 773	408 619	12 823	357 828	779 270	5 646 043	Invaldspensioner
1 709 095	36 276	1 067	56 431	93 774	1 802 869	Arbetslöshetspensioner
1 830 930	242 767	7 098	192 073	441 938	2 272 868	Familjepensioner
3 477	2 030	95	54	2 179	5 656	Deltidspensioner

Ansvarsskuld 31.12.1989

TEL + LEL + TaEL + APL + KAPL + KoPL	YEL ⁴⁾ – FoPL ⁴⁾	Eläkekassat Pensions- kassor Pension funds	Maatolusyrittäjien eläkelaitos Lantbruks- företagarnas pensions- anstalt – ⁵⁾	YEL + MYEL FoPL + LFOPL	Kalkkiaan Inalles Total	
70 834	368	2	99	468	71 303	Premieansvar, milj. mk
23 985	19	–	–	19	24 004	Ansvarstillsansvar, milj. mk
306	–	–	–	–	306	Eräbärande, milj. mk

¹⁾ Lagen om pension för arbetstagar – ²⁾ Lagen om pension för arbetstagar i kortvariga arbetsförhållanden – ³⁾ Lagen om pension för vissa konstnärer och redaktörer i arbetsförhållanden – ⁴⁾ Lagen om pension för förestagare – ⁵⁾ Lagen om pension för lantbrukstagar – ⁶⁾ Beräknat antal arbetare underlydande KAPL vid slutet av år 1989 – ⁷⁾ Beräknat antal arbetare underlydande KoPL vid slutet av år 1989 – ⁸⁾ I pensionsstiftelsernas och pensionskassornas premieinkomst ingår icke de överföringar, som gjorts från tidigare frivilliga pensionssystemens tillgångar till de lagstadgade pensionernas del. Premieinkomst omfattar ej heller den försäkringspremie om 370,8 mill. mk, som arbetslöshetskassornas centralkassa enligt APL 12 a § erlade för år 1988 och som gottgjordes till arbetspensionsanstalterna – ⁹⁾ Exkl. den del av pensionerna som staten betalar till 1 563,5 milj. mk.

190. Kokonaiseläkemenot, 1985-1989 - De totala pensionsutgifterna, 1985-1989

Total expenditure on pension benefits, 1985-1989

Vuosi År Year	1 000 000 mk			1 000 000 mk						
	Kaikki eläkkeet ¹⁾ Samtliga pensioner ¹⁾ Expenditure on all schemes ¹⁾ % of social welfare expenditure	Osuus sosiaalimennoista, % Andel av sociala utgifterna, % % of social welfare expenditure	Osuus bruttokansantuotteesta, % Andel av bruttonationalprodukten, % % of gross domestic product	Varsinainen eläkevakuutus Den egentliga pensionsförsäkringen Expenditure on pension schemes proper	Yhteensä ¹⁾ Sammanlagt ¹⁾ Total ¹⁾	Kaikki vanhuus-, työkyyvyttömyys- ja työttömyyseläkkeet Samtliga ålders-, invalid- och arbetslöshetspensioner All old-age, invalidity and unemployment pensions	Yleiset peruseläkkeet Allmänna grundpensioner National pension insurance (basic) benefits	Kaikki ¹⁾ Samtliga ¹⁾ Total ¹⁾	Vanhuus-, työkyyvyttömyys- ja työttömyyseläkkeet Ålderdoms-, invaliditets- och arbetslöshetspensioner Old-age, invalidity and unemployment pensions	TEL, LEL, MYEL, YEL ja TaEL APL, KAPL, LFöPL, FöPL och KoPL Private sector occupational pensions ²⁾
1985	36 073	43,6	10,8	32 313	28 656	13 224	12 278	10 527	9 110	
1986	39 894	43,6	11,2	35 720	31 719	13 935	12 968	12 290	10 686	
1987	43 601	43,4	11,1	39 114	34 750	14 562	13 519	14 121	12 338	
1988	47 150	43,1	10,7	42 239	37 602	14 998	13 981	15 851	13 870	
1989	51 585	*42,8	*10,4	46 438	41 402	15 677	14 668	17 967	15 731	
% kokonaiseläkemenoista - % av de totala pensionsutgifterna - % of total expenditure on pension benefits										
1985				89,6	79,4	36,7	34,0	29,2	25,3	
1986				89,5	79,5	34,9	32,5	30,8	26,8	
1987				89,7	79,7	33,4	31,0	32,4	28,3	
1988				89,6	79,7	31,8	29,7	33,6	29,4	
1989				90,0	80,3	30,4	28,4	34,8	30,5	

Vuosi År Year	Varsinainen eläkevakuutus Den egentliga pensionsförsäkringen Expenditure on pension schemes proper			Eritysturvaan sisältyvät eläkkeet Speciell pensionsförsäkring Expenditure on benefits under special schemes					Vapaaehtoinen eläkevakuutus Den frivilliga pensionsförsäkringen Cost of voluntary pensions provision		
	Kaikki Samtliga Total	Vanhuus-, työkyyvyttömyys- ja työttömyyseläkkeet Ålderdoms-, invaliditets- och arbetslöshetspensioner Old-age, invalidity and unemployment pensions	Kunnalliset eläkkeet Kommunala pensioner Occupational pensions under local authority schemes	Muut eläkkeet ³⁾ Övriga pensioner ³⁾ Other occupational pensions ³⁾	Tapaturma- vakuutus ⁴⁾ Olycksfalls- försäkring ⁴⁾ Industrial Injuries Insurance Act ⁴⁾	Liikenne- vakuutus ⁴⁾ Trafikförsäkring ⁴⁾ Third-Party Motor Insurance Act ⁴⁾	Sotilas- vammakorvaukset ⁴⁾ Militärskadeersättningar ⁴⁾ Military Injuries Act ⁴⁾	Rintamaveteraanien varhaiseläkkeet Förtidspensioner för frontveteraner Front-Veterans' Early Retirement Scheme	Sukupolvenvaihdos- ja luopumiseläkkeet Generationsväxlings- och avträdelsepensioner Pensions to Outgoers- Scheme for Farmers	TEL-, MYEL- ja YEL-lisäeläkkeet APL-, LFöPL- och FöPL-tilläggspensioner Additional pensions under private sector occupational schemes ⁴⁾	Säätiöiden ja kassojen makamat muut kuin lakisääteiset eläkkeet Av stiftelser och kassor utbetalda andra pensioner än lagstadda pensionspaid by funds and foundations under private schemes
	1 000 000 mk										
1985	5 311	4 433	2 804	447	486	271	1 068	248	264	409	1 014
1986	5 843	4 871	3 152	500	563	293	1 118	307	331	464	1 098
1987	6 365	5 323	3 511	555	525	321	1 144	343	476	517	1 161
1988	6 898	5 786	3 921	571	708	346	1 182	252	603	569	1 251
1989	7 691	6 480	4 463	640	712	380	1 249	164	677	631	1 334
% kokonaiseläkemenoista - % av de totala pensionsutgifterna - % of total expenditure on pension benefits											
1985	14,7	12,3	7,8	1,2	1,3	0,8	3,0	0,7	0,7	1,1	2,8
1986	14,6	12,2	7,9	1,3	1,4	0,7	2,8	0,8	0,8	1,2	2,8
1987	14,6	12,2	8,1	1,3	1,2	0,7	2,6	0,8	1,1	1,2	2,7
1988	14,7	12,3	8,3	1,2	1,5	0,7	2,5	0,5	1,3	1,2	2,7
1989	14,9	12,6	8,7	1,2	1,4	0,7	2,4	0,3	1,3	1,2	2,6

¹⁾ Yleisten peruseläkkeiden käsite on muuttunut. Ks. taulukon 194 alaviite - ³⁾ Sisältää merimieseläkkeet, Ahvenanmaan maakunnan, Suomen evankelis-luterilaisen kirkon ja Suomen ortodoksisen kirkkokunnan eläkkeet sekä Kansaneläkelaitoksen, Postipankin (vuoteen 1988 asti) ja Suomen Pankin eläkesääntöjen mukaiset eläkkeet - ⁴⁾ Tapaturma- ja liikennevahinkokorvaukset maksetaan vakuutusyhtiöiden ja valtion varoista, sotilasvammakorvaukset vain valtion varoista. Eläkkeiden osuus kaikista valtion maksamista tapaturma-, liikenne- ja sotilasvammakorvauksista arvioitiin Kansaneläkelaitoksessa.

²⁾ Begreppet allmänna grundpensioner har förändrats. Se noten i tabell 194 - ³⁾ Omfattar sjömanspensioner, landskapet Ålands, Finlands evangelisk-lutherska kyrkas och Finlands ortodoxa kyrkas pensioner samt pensioner enligt Folkpensionsanstaltens, Postbankens (fram till år 1988) och Finlands Banks pensionsstadgor - ⁴⁾ Ersättningar för olycksfall och trafikskador utges av försäkringsbolagen eller staten, ersättningar för skador ådragna i militärtjänst endast av staten. Pensionernas andel av samtliga av staten utbetalda olycksfalls-, trafik- och militärskadeersättningar har Folkpensionsanstalten uppskattat.

³⁾ See note in table 194 - ²⁾ Pensions paid under the Employees' Pensions Act, the Temporary Employees' Pensions Act, the Self-Employed Persons' Pensions Act, the Farmers' Pensions Act and the Temporarily Employed Artists and Editors Pensions Act - ³⁾ Pensions paid under the Seamen's Pensions Act, the Åland Islands pension legislation, the Evangelical-Lutheran Church Pensions Act, and the Orthodox Church Pensions Scheme, as well as staff pensions of the SII, the Postipankki (State-owned banking firm till 1988), and the Bank of Finland - ⁴⁾ The benefits under the Industrial Injuries Act and the Third-Party Motor Insurance Act are financed by insurance companies and the Exchequer, the benefits under the Military Injuries Act, by the Exchequer alone. Where Exchequer payments are concerned, the proportion of pensions to all benefits has been estimated by the Social Insurance Institution.

191. Eläkkeensaajat eläkelajin ja sukupuolen mukaan, 1984–1989
Pensionstagare efter pensionslag och kön, 1984–1989
Pension beneficiaries by pension category and sex, 1984–1989

31.12. Year-end	Kaikki ¹⁾ Samtliga ¹⁾ Total ¹⁾	Vanhuseläke Ålderdoms- pension Old-age pension	Työttömyyseläke Arbetslöshets- pension Unemployment pension	Työkyyvyttömyyseläke Invaliditetspension Invalidity pension	Erytyseläke ²⁾ Special- pension ²⁾ Special pension ²⁾	Leskeneläke Änkeppension Widow's pension	Lapseneläke Barnpension Orphan's pension
Kaikki – Samtliga – All pensioners							
1984	1 053 813	648 140	45 517	262 962	39 458	154 918	35 471
1985	1 068 278	661 013	54 033	261 277	37 947	162 229	33 274
1986	1 102 684	680 429	66 318	270 287	38 249	169 413	31 534
1987	1 122 988	694 198	69 330	279 361	44 486	176 118	30 151
1988	1 136 533	709 106	67 756	284 364	45 158	182 810	29 445
1989	1 149 211	723 937	62 838	291 572	43 048	188 821	28 645
Miehet – Män – Males							
1984	425 416	236 065	19 936	140 360	27 272	1 940	17 405
1985	429 408	239 846	24 016	139 475	24 992	2 013	16 325
1986	442 678	245 743	29 162	144 189	24 401	2 164	15 375
1987	450 140	250 208	30 856	148 885	25 571	2 323	14 646
1988	455 877	256 297	30 391	151 844	23 762	2 429	14 405
1989	461 306	262 551	28 233	155 169	20 921	2 588	14 044
Naiset – Kvinnor – Females							
1984	628 397	412 075	25 581	122 602	12 186	152 978	18 066
1985	638 870	421 167	30 017	121 802	12 955	160 216	16 949
1986	660 006	434 686	37 156	126 098	13 848	167 249	16 159
1987	672 848	443 990	38 474	130 476	18 915	173 795	15 505
1988	680 656	452 809	37 365	132 520	21 396	180 381	15 040
1989	687 905	461 386	34 605	136 403	22 127	186 233	14 601

¹⁾ Yleisten peruseläkkeiden käsite on muuttunut. Ks. taulukon 194 alaviite – Begreppet allmänna grundpensioner har förändrats. Se noten i tabell 194 – See note in table 194.

²⁾ Sukupolvenvaihdos-, luopumis- ja rintamasotilaseläke, rintamaveteraanien varhaiseläke – Generationsväxlings-, avträdelse- och frontmannapension, förtidspension för frontveteraner – Change-of-generation, farm closure and front-veteran's pensions, front-veteran's early retirement pension.

Lähde – Källa – Source: Tilasto Suomen eläkkeensaajista (Eläketurvakeskus/Kansaneläkelaitos) – Statistik över pensionstagarna i Finland (Pensionsskyddscentralen/Folkpensionsanstalten) – Statistical Yearbook of pensioners in Finland (Central Pension Security Institute/Social Insurance Institution)

192. Eläkkeensaajien osuus väestöstä iän mukaan, 1984–1989
Pensionstagarnas andel av befolkningen efter ålder, 1984–1989
Pension beneficiaries as a percentage of population by age, 1984–1989

31.12. Year-end	Lukumäärä Antal Number	%						
		Kaikki Samtliga All	–19	20–44	45–54	55–59	60–64	65–
Kaikki eläkkeensaajat¹⁾ – Samtliga pensionstagare¹⁾ – All pension beneficiaries¹⁾								
1984	1 054 101	21,5	2,7	3,1	13,4	39,9	68,2	100,0
1985	1 068 561	21,8	2,6	3,1	13,4	40,4	69,0	100,0
1986	1 102 984	22,4	2,4	3,1	13,1	43,8	74,5	100,0
1987	1 123 342	22,7	2,4	3,2	13,3	44,8	76,7	100,0
1988	1 136 974	22,9	2,3	3,2	13,3	44,2	77,7	100,0
1989	1 149 211	23,1	2,2	3,2	13,3	42,7	78,8	100,0
Omaeläkkeensaajat²⁾ – Egenpensionstagare²⁾ – Personal-pension beneficiaries²⁾								
		³⁾	⁴⁾					
1984	943 741	24,3	0,9	2,6	10,8	33,0	54,4	100,0
1985	963 201	24,7	0,9	2,7	10,7	34,1	56,1	100,0
1986	1 003 017	25,6	0,9	2,7	10,6	37,6	62,9	100,0
1987	1 027 792	26,2	0,9	2,7	10,8	38,4	66,7	100,0
1988	1 045 303	26,5	0,9	2,8	10,9	37,5	69,2	100,0
1989	1 061 765	26,9	0,9	2,8	10,9	36,1	71,5	100,0

¹⁾ Yleisten peruseläkkeiden käsite on muuttunut. Ks. taulukon 194 alaviite – Begreppet allmänna grundpensioner har förändrats. Se noten i tabell 194 – See note in table 194.

²⁾ Vanhuus-, työkyyvyttömyys- ja työttömyyseläkkeet – Ålderdoms-, invaliditets- och arbetslöshetspensioner – Old age, invalidity and unemployment pensions.

³⁾ Yli 16-vuotiaat eläkkeensaajat % vastaavan ikäisestä väestöstä – Pensionstagare över 16 år i % av befolkningen i samma ålder – Pension beneficiaries aged 16 and over as a percentage of population of the same age.

⁴⁾ 16–19-vuotiaat eläkkeensaajat % vastaavan ikäisestä väestöstä – 16–19-åriga pensionstagare i % av befolkningen i samma ålder – Pension beneficiaries aged 16–19 as a percentage of population of the same age.

Lähde – Källa – Source: Tilasto Suomen eläkkeensaajista (Eläketurvakeskus/Kansaneläkelaitos) – Statistik över pensionstagarna i Finland (Pensionsskyddscentralen/Folkpensionsanstalten) – Statistical Yearbook of pensioners in Finland (Central Pension Security Institute/Social Insurance Institution)

193. Keskimääräiset eläkkeet, 1984–1989 – Genomsnittliga pensioner, 1984–1989 – Average pensions, 1984–1989

31.12. Year-end	Omaeläkkeet – Egenpensioner – Personal pensions				Perhe-eläkkeet – Familjepensioner – Survivors' pensions		
	Kaikki Samtliga All	Vanhuuseläke Ålderdoms- pension Old-age pension	Työttömyyseläke Arbetslöshets- pension Unemployment pension	Työkyvyttömyyseläke Invaliditets- pension Invalidity pension	Leskeneläke Änkepension Widow's pension	Lapseneläke Barnpensioner Orphan's pension	
	Omaeläke, mk/kk – Egenpension, mk/mån. – Personal pension, mk/month				Perhe-eläke, mk/kk – Familjepension, mk/mån. – Survivors' pension, mk/month		
1984	2 283	2 304	2 390	2 275	1 242		693
1985	2 510	2 533	2 633	2 486	1 319		756
1986	2 710	2 728	2 857	2 694	1 409		828
1987	2 894	2 883	3 055	2 882	1 478		886
1988	3 078	3 053	3 259	3 099	1 560		950
1989	3 321	3 301	3 522	3 404	1 682		1 032
	Kokonaiseläke, mk/kk – Totalpension, mk/mån. – Total pension, mk/month				Kokonaiseläke, mk/kk – Totalpension, mk/mån. – Total pension, mk/month		
1984	2 417	2 463	2 513	2 346	2 392		739
1985	2 661	2 715	2 760	2 563	2 633		809
1986	2 884	2 936	2 988	2 789	2 875		889
1987	3 073	3 119	3 198	2 993	3 072		955
1988	3 275	3 315	3 411	3 212	3 283		1 037
1989	3 561	3 595	3 688	3 520	3 572		1 128

Lähde – Källa – Source: Tilasto Suomen eläkkeensaajista (Eläketurvakeskus/Kansaneläkelaitos) – Statistik över pensionstagarna i Finland (Pensionsskyddscentralen/Folkpensionsanstalten) – Statistical Yearbook of pensioners in Finland (Central Pension Security Institute/Social Insurance Institution)

**194. Yleistä peruseläkettä saavien lukumäärät, 1970–1990
Antal mottagare av allmänna grundpensioner, 1970–1990
National pension insurance beneficiaries, 1970–1990**

31.12. Year-end	Kaikki yleisten peruseläkkeiden saajat ¹⁾ Samtliga mot- tagare av all- männa grund- pensioner ¹⁾ All benefi- ciaries: Total ¹⁾	Kansaneläkkeensaajat Folkpensionstagare Old-age, invalidity and unemployment pensioners				Perhe-eläkkeensaajat Familjepensionstagare Survivors' pensioners			Rintama- sotilas- eläkkeen- saajat Frontmannas- pensioner Front- veteran's pensioners
		Yhteensä Sammanlagt All benefits	Vanhuus- eläkkeet Ålderdoms- pensioner Old-age pension	Työkyvyttö- myyseläkkeet Invaliditets- pensioner Invalidity pension	Työttömyys- eläkkeet Arbetslöshets- pensioner Unemploy- ment pension	Vanhuudentuet Ålderdomsstöd Old-age assistance	Lesken- eläkkeet Änke- pensioner Widow's pension	Lapsen- eläkkeet Barn- pensioner Orphan's pension	
1970	705 169	628 624	429 244	172 405		26 975	19 879	56 666	
1971	759 109	657 250	444 220	186 936	293	25 801	20 998	55 593	25 268
1972	800 465	691 701	459 450	207 534	503	24 214	22 050	54 701	32 013
1973	825 338	721 587	475 132	223 349	969	22 137	21 909	52 464	29 378
1974	854 184	753 909	492 450	239 774	1 260	20 741	22 237	50 202	27 836
1975	874 616	777 539	508 992	248 845	1 299	18 403	22 177	49 145	25 755
1976	891 745	798 283	524 468	255 635	1 561	16 619	22 174	47 783	23 505
1977	903 352	812 942	540 417	255 629	1 894	15 002	22 024	46 152	22 234
1978	915 412	822 904	554 025	251 186	3 786	13 907	21 548	45 059	25 901
1979	923 126	834 198	568 022	247 373	6 657	12 146	20 815	42 803	25 310
1980	927 563	842 545	577 454	243 300	13 053	8 738	21 432	40 093	23 493
1981	933 187	850 389	587 190	240 173	17 264	5 762	21 789	37 988	23 021
1982	938 114	859 145	597 816	235 533	22 567	3 229	21 335	34 624	23 010
1983	956 201	877 837	606 169	237 654	32 651	1 363	22 335	33 635	22 394
1984	966 126	892 832	608 153	241 076	43 603		22 250	30 921	20 123
1985	978 680	911 737	619 045	240 947	51 745		20 624	29 225	17 094
1986	1 010 531	950 344	635 220	250 642	64 482		18 846	27 701	13 640
1987	1 028 762	975 462	646 436	261 270	67 756		17 029	26 581	9 690
1988	1 039 694	991 767	658 543	266 825	66 399		15 786	26 035	6 106
1989	1 049 810	1 006 754	671 100	273 987	61 667		14 520	25 306	3 230
1990	1 059 436	1 019 576	682 110	282 868	54 598		13 582	25 308	970

¹⁾ Yleisten peruseläkkeiden käsite on muuttunut. Lapsen hoitotuki on aiemmin luettu eläkkeeksi. Vuoden 1989 alusta lähtien se luokitellaan vammaisetuudeksi. Aikasarjat on muutettu taannehtivasti.

¹⁾ I begreppet allmänna grundpensioner ingår inte längre vårdbidragen för barn. Sedan ingången av år 1989 hänförs de till handikapppörmånerna. Tidsserierna har ändrats retroaktivt.

¹⁾ As of 1 January 1989, the child care allowance falls under the category of disability benefits instead of pensions as previously. The time series have been altered retrospectively to take account of this change.

Lähde – Källa – Source: Tilasto Suomen eläkkeensaajista (Eläketurvakeskus/Kansaneläkelaitos) – Statistik över pensionstagarna i Finland (Pensionsskyddscentralen/Folkpensionsanstalten) – Statistical Yearbook of pensioners in Finland (Central Pension Security Institute/Social Insurance Institution)

195. Yleistä peruseläkettä saavien väestöosuusia, 1970-1990
Mottagare av allmänna grundpensioner, procentuell andel av befolkningen, 1970-1990
National pension insurance beneficiaries as a percentage of population, 1970-1990

31.12. Year-end	Kaikki yleisten peruseläkkeiden saajat koko väestöstä, % ¹⁾ Samtliga mottagare av allmänna grundpensioner av hela befolkningen, % ¹⁾ All beneficiaries, % of total population ¹⁾	Kansaneläkkeensaajat 16 vuotta täyttäneistä, % Folkpensionstagare av dem som fyllt 16 år, % Old age, invalidity and unemployment pension beneficiaries, % of population over 16	Vanhuuseläkkeensaajat koko väestöstä, % Ålderdomspensionstagare av hela befolkningen, % Old age pension beneficiaries, % of total population	Työkyvyttömät työikäisistä, % Arbetsoförmögna av befolkningen, % Invalidity pension beneficiaries, % of population of working age	55-64-vuotiaat kansan- ja rintamasotilaseläkkeen saajat samanikäisestä väestöstä, % 55-64-åriga folk- och frontmannapensionstagare av befolkningen i samma ålder, % Old age, invalidity, unemployment and front-veterans pensioners aged 55-64 % of population of same age
1970	14,9	17,9	9,1	5,6	24,7
1971	16,0	18,5	9,3	6,0	31,5
1972	16,9	19,2	9,6	6,6	35,2
1973	17,3	19,9	10,0	7,1	36,8
1974	17,9	20,6	10,3	7,6	38,8
1975	18,4	21,2	10,7	7,9	39,4
1976	18,7	21,7	11,0	8,1	39,7
1977	19,1	22,2	11,4	8,2	39,8
1978	19,3	22,3	11,7	8,0	40,3
1979	19,4	22,5	11,9	7,9	39,7
1980	19,4	22,5	12,1	7,7	39,0
1981	19,4	22,5	12,2	7,5	38,3
1982	19,4	22,5	12,3	7,3	38,1
1983	19,6	22,8	12,5	7,3	39,1
1984	19,7	23,0	12,4	7,4	40,1
1985	19,9	23,4	12,6	7,3	40,7
1986	20,5	24,3	12,9	7,6	45,1
1987	20,8	24,8	13,1	7,9	46,7
1988	21,0	25,2	13,3	8,1	46,9
1989	21,1	25,5	13,5	8,3	46,8
1990	21,2	25,7	13,6	8,6	50,2

¹⁾ Yleisten peruseläkkeiden käsite on muuttunut. Ks. taulukon 194 alaviite - Begreppet allmänna grundpensioner har förändrats. Se noten i tabell 194 - See note in table 194.

Lähde - Källa - Source: Kansaneläkelaitoksen tilastollinen vuosikirja - Statistisk årsbok för Folkpensionsanstalten - Statistical Yearbook of the Social Insurance Institution

196. Yleistä peruseläkettä saavien prosentiosuus väestöstä iän ja sukupuolen mukaan, 31.12.1990
Mottagare av allmänna grundpensioner, procentuell andel av befolkningen efter ålder och kön, 31.12.1990
National pension insurance beneficiaries as a percentage of population by age and sex at the end of 1990

Ikäryhmä Åldersgrupp Age group	Kaikki yleisten peruseläkkeiden saajat koko väestön eri ikäryhmistä, % Samtliga mottagare av allmänna grundpensioner av hela befolkningens olika åldersgrupper All beneficiaries, % of total population by age group			Työkyvyttömyyseläkkeensaajat työikäisen väestön eri ikäryhmistä, % Invaliditetspensionstagare av befolkningens olika åldersgrupper, % Invalidity pension beneficiaries, % of population of working age by age group		
	Kaikki Samtliga Total	Miehet Män Males	Naiset Kvinnor Females	Kaikki Samtliga Total	Miehet Män Males	Naiset Kvinnor Females
Kaikki - Samtliga - All ages	21,2	17,6	24,6	8,6	8,9	8,2
0-15	1,6	1,6	1,6	.	.	.
16-19	4,1	4,0	4,2	0,8	1,0	0,7
20-24	1,5	1,5	1,5	1,2	1,4	1,0
25-29	1,7	1,9	1,5	1,6	1,9	1,4
30-34	2,5	2,6	2,3	2,3	2,6	2,0
35-39	3,7	3,8	3,6	3,4	3,8	2,9
40-44	4,8	4,8	4,8	4,3	4,8	3,8
45-49	7,1	7,2	6,9	6,6	7,2	5,9
50-54	13,0	13,7	12,4	12,5	13,6	11,3
55-59	31,9	32,7	31,2	30,3	32,0	28,7
60-64	63,6	62,5	64,6	38,1	40,6	35,9
65-	100,0	100,0	100,0	.	.	.

¹⁾ Yleisten peruseläkkeiden käsite on muuttunut. Ks. taulukon 194 alaviite - Begreppet allmänna grundpensioner har förändrats. Se noten i tabell 194 - See note in table 194.

Lähde - Källa - Source: Kansaneläkelaitoksen tilastollinen vuosikirja - Statistisk årsbok för Folkpensionsanstalten - Statistical Yearbook of the Social Insurance Institution

197. Yleisten peruseläkkeiden eläkekanta ja maksetut eläkkeet eläkelajin mukaan, 1984–1990
Pensionsbestånd och utbetalda pensioner av allmänna grundpensioner fördelade efter pensionslag, 1984–1990
National pension insurance benefits in payment and benefit expenditure, by type of benefit, 1984–1990

Vuosi År Year	Kaikki yleiset perus- eläkkeet ¹⁾ Samtliga allmänna grund- pensioner ¹⁾ All benefits: total ¹⁾	Kansaneläkkeet Folkpensioner <i>Old-age, invalidity and unemployment pensions</i>					Perhe-eläkkeet Familjepensioner <i>Survivors' pensions</i>		Rintamasotilasetuudet ²⁾ Frontmannaförmåner ²⁾ <i>Front-veteran's benefits ²⁾</i>		
		Yhteensä Sammanlagt Total	Vanhuus- eläkkeet Ålderdoms- pensioner <i>Old-age pension</i>	Työkyvyt- tömyys- eläkkeet Invaliditets- pensioner <i>Invalidity pension</i>	Työttömyys- eläkkeet Arbetslös- hets- pensioner <i>Unemploy- ment pension</i>	Vanhuuden- tuet Ålder- domsstöd <i>Old-age assistance</i>	Lesken- eläkkeet Anke- pensioner <i>Widow's pension</i>	Lapsen- eläkkeet Barn- pensioner <i>Orphan's pension</i>	Rintama- sotilas- eläkkeet Front- manna- pensioner <i>Front- veteran's pension</i>	Rintama- lisät Front- tillägg Front- veteran's supple- ment	Ylim. rintama- lisät Extra front- tillägg Front- veteran's supplement addition
Eläkekanta vuoden lopussa – Pensionsbestånd vid årets utgång – Benefits in payment at year-end, 1 000 000 mk											
1984	11 844	10 974	7 633	2 899	443	206	65	177	422	.	
1985	13 001	12 113	8 481	3 084	548	194	65	176	454	.	
1986	13 909	12 892	8 965	3 242	684	181	64	146	489	138	
1987	14 351	13 366	9 273	3 380	713	162	64	107	512	140	
1988	14 775	13 811	9 598	3 506	707	152	64	71	534	143	
1989	15 444	14 485	10 104	3 705	676	143	66	39	563	147	
1990	16 512	15 333	10 726	3 981	626	139	85	13	596	346	
Vuoden aikana maksetut eläkkeet – Under året utbetalda pensioner – Annual benefit payments, 1 000 000 mk											
1984	11 988	11 075	7 648	2 996	423	8	217	68	203	425	
1985	13 224	12 278	8 512	3 229	538	-0	216	69	202	460	
1986	13 935	12 968	8 972	3 339	657	.	196	67	180	501 23	
1987	14 562	13 519	9 312	3 485	722	.	177	66	135	522 144	
1988	14 998	13 981	9 645	3 608	728	.	162	66	96	546 147	
1989	15 677	14 667	10 156	3 801	710	.	154	68	58	578 152	
1990	16 685	15 573	10 809	4 090	674	.	150	79	26	619 238	

¹⁾ Yleisten peruseläkkeiden käsite on muuttunut. Ks. taulukon 194 alaviite – Begreppet allmänna grundpensioner har förändrats. Se noten i tabell 194 – See note in table 194.

²⁾ Rintamalisät sisältyvät rintamasotilasetuuksiin eivätkä kansaneläkkeisiin – Fronttilläggen ingår i frontmannaförmånerna, inte i folkpensionerna – The front-veteran's supplements are included, not among the national old-age, invalidity and unemployment pensions, but among the front-veteran's benefits.

Lähde – Källa – Source: Kansaneläkelaitoksen tilastollinen vuosikirja – Statistisk årsbok för Folkpensionsanstalten – Statistical Yearbook of the Social Insurance Institution

198. Kansaneläkelaitoksen maksamat vammaisetuudet, 1984–1990
Av Folkpensionsanstalten utbetalda handikappförmåner, 1984–1990
Disability benefits disbursed by the Social Insurance Institution, 1984–1990

31.12. Year-end	Vammaisetuuksien saajat Mottagare av handikappförmåner <i>Recipients of disability benefits</i>		Vammaisetuuksien vuotuinen kanta Årligt förmånsbestånd <i>Annual expenditure on disability benefits</i>	
	Lapsen hoidotuki Vårdbidrag för barn <i>Child care allowance</i>	Vammaistuki ¹⁾ Handikappbidrag ¹⁾ <i>Disabled persons allowance ¹⁾</i>	Lapsen hoidotuet Vårdbidrag för barn <i>Child care allowances</i>	Vammaistuet ¹⁾ Handikappbidrag ¹⁾ <i>Disabled persons allowances ¹⁾</i>
1 000 000 mk				
1984	12 965	.	92,1	.
1985	13 611	.	102,1	.
1986	14 439	.	113,8	.
1987	18 973	.	160,2	.
1988	23 002	.	182,7	.
1989	28 214	9 233	224,5	116,9
1990	33 148	10 217	271,7	131,5

¹⁾ Vuoden 1989 alusta invalidiraha muuttui vammaistueksi ja siirtyi Kansaneläkelaitoksen hoidettavaksi.

¹⁾ I början av år 1989 ändrades invalidpenningen till handikappbidrag och skötseln av bidragssystemet överfördes på FPA.

¹⁾ On 1 January 1989, the disability allowance scheme was replaced by the disabled persons allowance scheme, operated by the Social Insurance Institution.

Lähde – Källa – Source: Kansaneläkelaitos – Folkpensionsanstalten – Social Insurance Institution

199. Sairausvakuutuskorvaukset, 1985–1990
Sjukförsäkringsersättningarna, 1985–1990
National sickness insurance payments, 1985–1990

Vuosi Ar Year	Sairaus- päivä- rahat Sjukdag- penningar Sickness allowances	Vanhempain- päivärahat ¹⁾ Föräldra- dagpenningar ¹⁾ Maternity allowances ¹⁾	Lääkärin- palvelukset Läkar- tjänster Doctors' services	Hammas- lääkärin- palvelukset Tandläkar- tjänster Dentists' services	Lääkkeet – Läkemedel – Medicines			Tutkimus ja hoito Undersök- ning och behandling Examinations and treatments	Matkat ja sairaan- kuljetus ²⁾ Resor och sjuktrans- port ²⁾ Transporta- tion servi- ces ²⁾	Yh- teensä ³⁾ Samman- lagt ³⁾ Total ³⁾
					Yhteensä ²⁾ Sammanlagt ²⁾ Total ²⁾	Perus- korvatut Grundersatta Ordinary refunds	Erityis- korvatut Specialersatta Preferential refunds			
	1 000 000 mk									
1985	1 952	1 896	141	.	1 044	408	636	178	281	5 492
1986	2 278	2 021	172	27	1 137	425	712	238	302	6 175
1987	2 384	2 191	190	32	1 285	467	814	257	331	6 671
1988	2 604	2 451	198	39	1 404	457	940	249	332	7 279
1989	2 832	2 735	233	55	1 584	519	1 056	263	364	8 069
1990	3 061	3 134	288	88	1 832	586	1 233	295	389	9 090

¹⁾ Äitiys-, isyys- ja vanhempainrahat – Moderskaps-, faderskaps- och föräldrapenningar – Mother's, father's, and parent's allowance.

²⁾ Sisältää ns. lisäkorvaukset – Sk. tilläggsersättningar ingår – Includes refunds of exceptionally large expenses.

³⁾ Sisältää tartuntatautilain perusteella maksetut ansionmenetykskorvaukset sekä erityishoitorahat – Inkluderar inkomstbortfallsersättningar enligt lagen om smittsamma sjukdomar samt specialvårdpenningar – Includes compensations on account of the Communicable Disease Act to as well as special treatment allowances.

Lähde – Källa – Source: Kansaneläkelaitoksen tilastollinen vuosikirja – Statistisk årsbok för Folkpensionsanstalten – Statistical Yearbook of the Social Insurance Institution

200. Sairausvakuutuksen sairaus- ja vanhempainpäivärahat, 1985–1990
Sjuk- och föräldradagpenningar enligt sjukförsäkringslagen, 1985–1990
Sickness and maternity allowances under national sickness insurance, 1985–1990

Vuosi Ar Year	Sairauspäivärahat Sjukdagpenningar Sickness allowances			Vanhempainpäivärahat ¹⁾ Föräldradagpenningar ¹⁾ Maternity allowances ¹⁾				
	Korvattuja päiviä Ersatta dagar Days covered		Saaja Mottagare Beneficiaries	Korvattuja päiviä Ersatta dagar Days covered		Saaja Mottagare Beneficiaries		
	Milj. kpl Milj. st In millions	100:a 16–64- vuotiasta kohti Per 100 16–64- åriga personer Per 100 persons aged 16–64		Milj. kpl Milj. st In millions	100:a 16–44- vuotiasta naista kohti Per 100 16–64- åriga kvinnor Per 100 women aged 16–44	Yhteensä Sammanlagt Total	Äitejä Mödrar Mothers	Isiä Fäder Fathers
1985	14,5	441	388 000	16,4	1 508	127 000	110 400	16 600
1986	15,1	460	398 700	15,7	1 452	124 300	106 000	18 300
1987	14,7	447	393 000	15,6	1 440	123 300	103 500	19 800
1988	15,0	456	397 900	16,1	1 488	128 200	105 800	22 400
1989	14,9	454	396 500	16,3	1 511	131 700	107 800	23 900
1990	14,8	449	397 900	16,9	1 580	137 800	110 500	27 300

¹⁾ Äitiys-, isyys- ja vanhempainrahat – Moderskaps-, faderskaps- och föräldrapenning – Mother's, father's and parent's allowance.

Lähde – Källa – Source: Kansaneläkelaitoksen tilastollinen vuosikirja – Statistisk årsbok för Folkpensionsanstalten – Statistical Yearbook of the Social Insurance Institution

201. Sairausvakuutuksen sairaanhoitokorvauksia saaneet, 1985–1990
Mottagare av sjukvårdersättningar enligt sjukförsäkringslagen, 1985–1990
Recipients of refunds of medical expenses under national sickness insurance, 1985–1990

31.12. Year-end	Lääkkeet – Läkemedel – Medicines			Yksityislääkärin palvelukset Privata läkartjänster Private-sector doctors' services	Yksityishammas- lääkärin palvelukset Privata tandläkar- tjänster Private-sector dentists' services	Yksityinen tutkimus ja hoito Privat undersökning och behandling Private-sector exam- ination and treatment	Matkat ja terveyskes- kusten sairaankuljetukset Resor och hälsovårds- centralernas sjuktrans- porter Transportation services
	Peruskorvatut Grundersatta Ordinary refund category	Korvaus 90 % Ersatta till 90 % 90 % refund category	Korvaus 100 % Ersatta till 100 % 100 % refund category				
1985	3 144 700	.	667 500	1 310 200		742 800	841 800
1986	3 105 500	555 000	427 100	1 319 000	66 700	770 100	839 600
1987	3 180 900	583 900	257 300	1 380 300	80 500	806 000	856 200
1988	3 089 900	603 900	267 900	1 432 100	90 900	831 700	768 600
1989	3 150 300	621 000	277 500	1 472 400	118 200	841 300	758 200
1990	3 126 600	640 700	289 600	1 481 200	166 500	845 200	722 600

Lähde – Källa – Source: Kansaneläkelaitoksen tilastollinen vuosikirja – Statistisk årsbok för Folkpensionsanstalten – Statistical Yearbook of the Social Insurance Institution

202. Kansaneläkelaitoksen tuotot, 1987–1990 – Folkpensionsanstaltens intäkter, 1987–1990

Social Insurance Institution income, 1987–1990

Vuosi År Year	Vakuutusmaksut Premier och avgifter Contributions from insured persons and employers			Omaisuiden tuotot Tillgångarnas avkastning Yield on assets	Valtion osuudet Statens andelar State contributions		Kuntien osuudet Kommunernas andelar Local authorities contributions	Muut tuotot ¹⁾ Övriga intäkter ¹⁾ Other income ¹⁾	Tuotot yhteensä Intäkter sammanslagat Total income
	vakuutetuilta av de försäkrade from insured persons	työnantajilta av arbets- givarna from employers	Yhteensä Summa Total		Yhteensä Summa Total	Maksukyvyn turvaamiseksi För att trygga betalnings- förmågan Contingency reserve			
	1 000 000 mk								
Kansaneläkevakuutus – Folkpensionsförsäkringen – National pension insurance									
1987	3 143	7 804	10 947	55	2 278	650	1 836	99	15 216
1988	3 405	8 253	11 658	42	2 486	870	1 872	90	16 149
1989	3 237	9 184	12 421	70	2 478	863	1 952	117	17 038
1990	3 880	8 929	12 809	79	3 216	1 455	2 032	124	18 260
Sairausvakuutus – Sjukförsäkringen – National sickness insurance									
1987	3 393	3 026	6 419	28	1 410	802		136	7 993
1988	3 740	3 580	7 320	13	1 221	553	26	131	8 710
1989	4 021	4 204	8 225	13	1 129	384	46	195	9 608
1990	4 844	4 710	9 554	15	1 041	225	79	208	10 898
Kansaneläkelaitoksen hoitama muu sosiaaliturva – Övrig social trygghet som Folkpensionsanstalten sköter – Other SII-operated benefit schemes									
1987					1 409		812		2 220
1988					1 269		1 019		2 288
1989					908		1 392		2 300
1990					862		2 234		3 096

¹⁾ Sairausvakuutuslain osalta ovat muut tuotot pääasiassa rahoitusomaisuuden korkotuottoja sekä takautumissuorituksia muun lain mukaisilta korvausvelvollisilta.

¹⁾ Vad sjukförsäkringen beträffar är de övriga intäkterna i huvudsak ränteutgifter av finansieringstillgångar samt regressprestationer från ersättningskyldiga enligt annan lag.

¹⁾ Mainly money recovered by the Sickness Ins. Fund in cases of non-primary liability as well as interest on invested assets.

Lähde – Källa – Source: Kansaneläkelaitoksen tilastollinen vuosikirja – Statistisk årsbok för Folkpensionsanstalten – Statistical Yearbook of the Social Insurance Institution

203. Kansaneläkelaitoksen kulut, 1987–1990 – Folkpensionsanstaltens kostnader, 1987–1990

Social Insurance Institution expenditure, 1987–1990

Vuosi År Year	Etuudet – Förmåner – Benefits					Muut etuudet Övriga förmåner Other benefits	Hallintokulut ²⁾ Förvaltnings- kostnader ²⁾ Administration expenses ²⁾	Kulut yhteensä Kostnader sammanslagat Total expenditure
	Kaikki Samtliga Total	Eläkkeet ¹⁾ Pensioner ¹⁾ Pension benefits ¹⁾	Sairaus- vakuutus- korvaukset Sjukförsäkrings- ersättningar Sickness benefits	Työttömyys- turvan perus- päivärahat Grunddag- penningar för arbetslösa Basic unemployment allowances	Kuntoutus, sairauksien ehkäisy Rehabilitering, förebyggande av sjukdomar Rehabilitation benefits			
	1 000 000 mk							
Kansaneläkevakuutus – Folkpensionsförsäkringen – National pension insurance								
1987	15 010	14 562			249	199	524	15 534
1988	15 535	14 998			303	234	654	16 189
1989	16 418	15 678			343	397	687	17 105
1990	17 591	16 685			435	471	751	18 342
Sairausvakuutus – Sjukförsäkringen – National sickness insurance								
1987	7 276		6 678		68	530	787	8 063
1988	7 915		7 280		75	560	956	8 871
1989	8 763		8 069		80	614	1 013	9 776
1990	9 954		9 090		97	767	1 114	11 068
Kansaneläkelaitoksen hoitama muu sosiaaliturva – Övrig social trygghet som Folkpensionsanstalten sköter – Other SII-operated benefit schemes								
1987	2 220			1 406		814		2 220
1988	2 288			1 267		1 021		2 288
1989	2 300			906		1 394		2 300
1990	3 096			860		2 236		3 096

¹⁾ Ks. taulukon 194 alaviite – Se noten i tabell 194 – See note in table 194.

²⁾ Kansaneläkelaitoksen hoitaman muun sosiaaliturvan hallintokulut sisältyvät eläke- ja sairausvakuutuksen hallintokuluihin – Folkpensionsanstaltens förvaltningskostnader för övrig social trygghet ingår i pensions- och sjukförsäkrings förvaltningskostnader – Administration expenses of NPI and NSI include administration expenses of other SII-operated benefit schemes.

Lähde – Källa – Source: Kansaneläkelaitoksen tilastollinen vuosikirja – Statistisk årsbok för Folkpensionsanstalten – Statistical Yearbook of the Social Insurance Institution

204. Kansaneläkelaitoksen rahastot ja omaisuus, 1986–1990
Folkpensionsanstaltens fonder och tillgångar, 1986–1990
Social Insurance Institution, funds and assets, 1986–1990

31.12. Year-end	Vastattava – Passiva – Liabilities		Omaisuu- taseen	Vastaava – Aktiva – Assets			Käyttö- omaisuus Anläggnings- tillgångar Fixed assets	
	Kirjanpidolliset rahastot ja varaukset Bokföringsmäs- siga fonder och reserveringar <i>Funds in accord. with bookkeeping</i>	Vieras pääoma Främmande kapital <i>Extraneous capital</i>	loppu- summa Balans- räkningens slutsumma <i>Total of balance sheet</i>	Rahoitus- omaisuus Finansierings- tillgångar <i>Current assets</i>	Sijoitusomaisuus Investeringstillgångar <i>Invested assets</i>	Lainat Lån <i>Loans</i>		Osakkeet Aktier <i>Shares</i>
	1 000 000 mk							
	Kansaneläkevakuutus – Folkpensionsförsäkringen – National pension insurance							
1986	1 114	941	2 055	1 363	383	271	0,01	38
1987	796	1 044	1 839	1 374	144	296	0,01	24
1988	756	1 213	1 969	1 378	235	342	–	14
1989	688	1 466	2 154	1 357	228	552	–	17
1990	607	1 618	2 224	1 426	226	558	–	15
	Sairausvakuutus – Sjukförsäkringen – National sickness insurance							
1986	–272	1 242	970	571	342	–	–	56
1987	–363	1 410	1 047	867	137	8	–	36
1988	–514	1 735	1 221	1 036	127	36	–	21
1989	–679	1 985	1 306	1 084	115	82	–	25
1990	–864	2 153	1 289	1 034	149	86	–	21
	Kansaneläkelaitoksen hoitama muu sosiaaliturva – Övrig social trygghet som Folkpensionsanstalten sköter – Other SII-operated benefit schemes							
1986	.	38	38	38
1987	.	24	24	24
1988	.	115	115	115
1989	.	45	45	45
1990	.	12	12	12

Lähde – Källa – Source: Kansaneläkelaitoksen tilastollinen vuosikirja – Statistisk årsbok för Folkpensionsanstalten – Statistical Yearbook of the Social Insurance Institution

205. Kansaneläkelaitoksen sijoitukset, 1986–1990
Folkpensionsanstaltens investeringar, 1986–1990
Social Insurance Institution, investments, 1986–1990

31.12. Year-end	Yhteensä Samman- lagt Total	Sijoituskohte Investeringsobjekt Project					Sijoituksen kesto Investeringstid Length of investment	
		Voima- laitokset Kraftverk <i>Power plants</i>	Teollisuus Industri <i>Industry</i>	Kunnat ja kunnalliset yritykset Kommuner och kommunala företag <i>Local authorities and local authority projects</i>	Kauppa ja liikenne Handel och sambärfärd <i>Trade and communication</i>	Muut Övriga <i>Other</i>	Pitkäaikaiset sijoitukset Långfristiga investeringar <i>Long-term investments</i>	Lyhytaikaiset lainat Kortfristiga lån <i>Short-term loans</i>
	1 000 000 mk							
	Kansaneläkejärjestelmä – Folkpensionssystemet – National pension insurance							
1986	654	96	382	11	1	165	456	198
1987	440	86	322	6	0	26	320	121
1988	577	79	461	4	0	33	456	121
1989	780	76	664	3	0	37	660	120
1990	783	75	670	2	0	37	663	120
	Sairausvakuutusjärjestelmä – Sjukförsäkringssystemet – National sickness insurance							
1986	342	24	230	17	63	9	–	342
1987	145	30	72	12	26	5	8	137
1988	163	30	97	7	26	3	37	126
1989	197	20	112	–	47	18	87	110
1990	234	20	136	1	47	30	98	137

Lähde – Källa – Source: Kansaneläkelaitoksen tilastollinen vuosikirja – Statistisk årsbok för Folkpensionsanstalten – Statistical Yearbook of the Social Insurance Institution

206. Avustuskassat, 1982–1989 – Understödkassor, 1982–1989
Benevolent funds, 1982–1989

Avustuskassat Understödkassor <i>Benefit societies</i>	Luku- määrä Antal <i>Number</i>	Jäsen- määrä Med- lems- antal <i>Members</i>	Avus- tukset ^{5) 6)} Under- stöd ^{5) 6)} Assis- tance ^{5) 6)}	Siirrot rahastoihin Över- föringar till fonder <i>Transfers to funds</i>	Jäsen- maksut Medlems- avgifter <i>Subscrip- tions</i>	Työnant. kannatus- maksut Bidrags- avg. av arbetsgiv. <i>Employers' contribu- tions</i>	Sijoitus- toim. net- totuotto Netto- intäkter av inv.verks. <i>Net re- ceipts of invest- ments</i>	Rahoitus- omaisuus Finansie- ringstill- gångar <i>Financing assets</i>	Sijoitus- omaisuus Invester- ingstill- gångar <i>Invest- ments</i>	Käyttö- omai- suus Anlägg- nings- till- gångar <i>Fixed assets</i>	Vastuu- velka Ansvars- skuld <i>Risk liabilities</i>	Oma pääoma Eget kapital <i>Own capital</i>
1 000 mk												
1989 ¹⁾												
Yhteensä – Summa <i>Total</i>	240	351 402	771 983	583 071	219 734	827 948	1 052 457	854 812	10 448 241	24 957	10 603 339	221 638
Sairauskassat – ²⁾	201	177 658	279 839	1 721	186 011	115 253	19 083	141 594	73 780	2 330	17 493	182 063
Eläkekassat – ³⁾	28	121 117	480 322	574 780	19 000	712 695	1 025 794	705 446	1 030 217	21 028	10 554 925	8 368
Hautaus- ja eroavus- tuskassat – ⁴⁾	11	52 627	11 822	6 570	14 723	0	7 580	7 772	73 244	1 599	30 921	31 207
1988 ¹⁾												
Yhteensä – Summa <i>Total</i>	229	361 690	727 287	551 378	206 311	1 127 721	1 126 779	1 213 092	8 595 624	20 269	9 252 735	200 118
Sairauskassat – ²⁾	190	188 323	266 733	941	173 880	105 749	17 979	124 638	66 945	2 307	16 927	162 116
Eläkekassat – ³⁾	28	120 367	450 796	543 311	18 170	1 021 972	1 100 443	1 080 362	8 463 918	16 380	9 191 405	8 117
Hautaus- ja eroavus- tuskassat – ⁴⁾	11	53 000	9 758	7 126	14 261	0	8 357	8 092	64 761	1 582	44 403	29 885
Vuosi -År -Year												
» » » 1987	238	372 256	690 503	1 009 017	193 929	1 253 956	1 070 861	838 064	7 102 088	20 678	7 533 751	185 855
» » » 1986	242	360 126	661 003	570 320	185 942	1 352 757	800 090	738 417	6 066 763	25 397	6 508 993	177 495
» » » 1985	242	366 989	639 963	646 264	182 515	1 073 664	597 889	664 319	5 419 068	19 109	5 484 351	176 555
» » » 1984	252	372 965	583 569	563 116	169 071	1 392 056	517 202	633 021	4 573 228	13 579	4 846 530	176 376
» » » 1983	254	362 143	516 926	713 862	148 785	1 011 242	406 002	763 805	3 737 539	16 354	4 280 826	167 884
» » » 1982	259	358 226	452 607	558 166	140 410	862 418	338 939	602 880	3 178 613	14 157	3 573 535 ¹⁰⁾	160 300

207. Avustuskassojen myöntämät avustukset, 1982–1989 – Av understödkassorna beviljade understöd, 1982–1989
Assistance granted by benevolent funds, 1982–1989

Vuosi År Year	Sairaus- ja äitiusavustus ⁵⁾ Sjuk- o. moder- skapshjälp ⁵⁾ <i>Sickness and maternity aids ⁵⁾</i>	Voimassa olevien eläkkeiden eläkekanta vuoden lopussa ⁶⁾ Pensionsbeståndet av gällande pensioner vid utg. av året ⁶⁾ <i>Pension, stock of pensions in force on 31 December ⁶⁾</i>			Hautausavustus ⁹⁾ Begravningsbidrag ⁹⁾		Eroavustus Avgångsbidrag <i>Retirement grants</i>	
		Vanhuuseläkkeet Ålderdomspensioner <i>Old-age pensions</i>	Työkyvyttömyyseläkkeet Invaliditetspensioner <i>Invalidity pensions</i>	Perhe-eläkkeet Familjepensioner <i>Survivor pensions</i>	Luku Antal <i>Number</i>	Luku Antal <i>Number</i>	Luku Antal <i>Number</i>	Luku Antal <i>Number</i>
		Luku Antal <i>Number</i>	Luku Antal <i>Number</i>	Luku ⁷⁾ Antal ⁷⁾ <i>Number ⁷⁾</i>	Luku Antal <i>Number</i>	Luku Antal <i>Number</i>	Luku Antal <i>Number</i>	
		1 000 mk	1 000 mk	1 000 mk	1 000 mk	1 000 mk ⁸⁾	1 000 mk	
1982	149 141	12 780	188 848	3 036	46 501	3 434	40 023	
1983	173 593	13 163	217 682	3 134	53 646	3 480	44 419	
1984	220 806	13 727	245 457	3 139	56 025	3 532	48 039	
1985	246 949	13 899	262 504	3 021	54 294	3 578	50 556	
1986	253 606	14 322	280 303	2 969	40 787	3 558	53 974	
1987	254 966	14 863	306 523	3 111	43 611	3 667	57 842	
1988	266 773	15 028	328 328	3 102	44 525	3 709	61 491	
1989	279 839	15 626	363 875	3 066	43 864	3 725	65 452	

¹⁾ Ml. kolme yksinomaan SVL-toimintaa harjoittavaa sairauskassaa ja kaksi yksinomaan TEL-toimintaa harjoittavaa eläkekassaa – ⁵⁾ Pl. avustuskassojen maksamat sairausvakuustulain (SVL) mukaiset korvaukset – ⁶⁾ Pl. avustuskassojen maksamat työntekijäin eläkelain (TEL) ja yrittäjien eläkelain (YEL) mukaiset eläkkeet – ⁷⁾ Edunjättäjien lukumäärä – ⁸⁾ Sisältää myös eläkeläisille ja varsinaisten jäsenten omaisille suoritettua hautausavustukset – ⁹⁾ Ml. myös eläkeläisten ja varsinaisten jäsenten omaisten kuoleman jälkeen suoritettua hautausavustukset – ¹⁰⁾ Varat.

¹⁾ Inkl. tre sjukförsäkringskassor som endast idkar APL-verksamhet och två pensionskassor som endast idkar APL-verksamhet – ²⁾ Sjukförsäkringskassor – ³⁾ Pensionskassor – ⁴⁾ Begravnings- och avgångsbidragskassor – ⁵⁾ Exkl. av understödkassorna erlagda ersättningar i enl. med sjukförsäkringslagen (SFL) – ⁶⁾ Exkl. av understödkassorna erlagda pensioner i enl. med arbetstagarernas pensionslag (APL) och företagarnas pensionslag (FPL) – ⁷⁾ Antal förmånslämnare – ⁸⁾ Inkl. även begravningsbidrag till pensionärer och egentliga medlemmars anhöriga – ⁹⁾ Inkl. även begravningsbidrag vilka erlagts efter pensionärers och egentliga medlemmars död – ¹⁰⁾ Tillgångar.

¹⁾ Incl. three sickness funds run acc. to the Sickness Insurance Act principles and two pension funds run acc. to the Employee Pensions Act only – ²⁾ Sickness benefit funds – ³⁾ Pensions funds – ⁴⁾ Burial grant and retirement funds – ⁵⁾ Excl. compensations paid by benevolent funds in acc. with the Sickness Insurance Act (SIA) – ⁶⁾ Excl. pensions paid by benevolent funds in acc. with the Employee Pensions Act and the Self-Employed Persons Pensions Act – ⁷⁾ Number of benefit destroyers – ⁸⁾ Incl. burial grants to old-age pensioners and relatives of fund members – ⁹⁾ Incl. burial grants after the death of old-age pensioners and relatives of fund members – ¹⁰⁾ Assets.

Lähde – Källa – Source: Sosiaali- ja terveysministeriön vakuutusosasto – Social- och hälsovårdsministeriets försäkringsavdelning – Division of Insurance of the Ministry of Social Affairs and Health

208. Lakisääteinen vahinkovakuutus, 1938–1989
Lagstadgad skadeförsäkring, 1938–1989
Non-life insurance provided by law, 1938–1989

Vuosi År Year	Tapaturmavakuutus Olycksfallsförsäkring <i>Workmen's compensation insurance</i>					Liikennevakuutus Trafikförsäkring <i>Compulsory motor third party insurance</i>					Vastuu- velka vuoden lopussa Ansvars- skuld vid årets slut <i>Under- writing reserves at the end of the year</i>			
	Vakuu- tus- maksut Premier <i>Pre- miums</i>	Vakuutuslaitosten aiheuttamat suoritukset Utbetalningar p.g.a. försäkringsförbindelser Claims paid			Vastuu- velka vuoden lopussa Ansvars- skuld vid årets slut <i>Under- writing reserves at the end of the year</i>	Vakuu- tettujen moottori- ajoneuvo- jen luku Antal försäkrade motorfordon <i>Number of insured motor vehicles</i>	Vakuu- tus- maksut Premier <i>Pre- miums</i>	Vakuutuslaitosten aiheuttamat suoritukset Utbetalningar p.g.a. försäkringsförbindelser Claims paid				Vastuu- velka vuoden lopussa Ansvars- skuld vid årets slut <i>Under- writing reserves at the end of the year</i>		
		Mak- settu Utbeta- lats Claims paid	Varattu tulevia suorituksia Reserverat för framtidiga utbetal- ningar ²⁾ <i>Re- served²⁾</i>	Yh- teensä Summa Total				Henkilö- vahi- n- goista Person- skador Per- sonal claims paid	Omai- suusva- hingois- ta Egen- doms- skador Property claims paid	Seison- ta-ajan korvaus Ersätt- ning för stagna- tionstid Loss of profits claims paid			Varattu tulevia suorituksia Reserverat för framtidiga utbetal- ningar ³⁾ <i>Reserved³⁾</i>	Yhteensä Summa Total
1 000	1 000 000 mk				1 000 000 mk									
1938	756	1	0,6	0,2	0,8	3	51 058	0,4	0,01	0,1	.	0,2	0,3	0,3
1945	672	2	1	0,5	2	5	23 643	0,3	0,02	0,1	.	0,2	0,2	0,5
1950	857	16	8	5	13	26	68 398	3	0,2	0,9	.	0,8	2	4
1955	974	26	16	8	24	63	202 394	10	1	5	0,2	4	10	18
1960	1 144	54	37	13	50	114	483 781	40	4	9	0,6	22	36	68
1965	1 418	97	63	29	93	218	1 006 003	126	17	33	2	49	102	254
1970	2 401	163	119	45	164	368	1 267 537	166	48	68	5	34	³⁾ 158	402
1971	2 547	190	142	41	183	409	1 310 632	196	58	80	5	60	³⁾ 205	461
1972	2 596	250	174	70	244	479	1 357 741	267	75	91	6	95	³⁾ 269	557
1973	2 760	332	201	124	324	602	1 397 257	410	89	90	6	183	³⁾ 371	740
1974	2 760	412	233	153	386	756	1 446 515	462	102	99	8	232	³⁾ 444	972
1975	3 199	514	285	198	483	954	1 530 305	464	126	118	11	185	³⁾ 444	1 157
1976	3 105	560	314	216	529	1 170	1 554 595	520	150	145	14	180	³⁾ 494	1 338
1977	3 068	533	281	238	519	1 406	1 604 277	588	171	160	15	231	³⁾ 582	1 568
1978	3 187	533	366	164	530	1 570	1 674 813	603	176	163	15	223	³⁾ 584	1 791
1979	3 271	600	379	186	565	1 757	1 752 590	587	191	192	17	121	³⁾ 529	1 912
1980	3 439	652	431	175	606	1 931	1 824 440	603	213	212	20	77	³⁾ 522	1 989
1981	3 519	750	495	190	686	2 122	1 876 395	673	241	257	20	99	³⁾ 617	2 088
1982	3 597	1 010	606	291	897	2 413	2 002 395	782	282	312	23	86	³⁾ 702	2 129
1983	3 836	1 119	726	259	984	2 671	2 158 033	898	321	324	24	191	³⁾ 859	2 364
1984	3 794	1 211	828	511	1 339	2 929	2 233 798	1 136	363	390	32	246	³⁾ 1 029	2 609
1985	3 869	1 355	856	263	1 120	3 192	2 316 871	1 264	409	413	36	230	³⁾ 1 087	2 865
1986	3 928	1 437	981	243	1 234	3 435	2 386 368	1 392	447	500	42	241	³⁾ 1 230	3 093
1987	3 939	1 535	945	388	1 333	3 825	2 514 100	1 684	503	567	45	422	³⁾ 1 537	3 515
1988	3 965	1 823	1 229	461	1 689	4 297	2 647 912	2 036	535	599	51	613	³⁾ 1 817	4 130
1989	4 288	2 004	1 281	570	1 851	4 867	2 756 576	2 389	597	691	60	834	³⁾ 2 182	4 968

¹⁾ Vuodesta 1975 alkaen vakuutettujen työaika miljoonissa työtunneissa – ²⁾ Vuosina 1938–45 ml. vastaanotetut jälleenvakuutukset – ³⁾ Ml. oikeudenkäynti- ja järjestelykuluja sekä Liikennevakuutusyhdistyksen jakamat erittelemättömät korvaukset.

¹⁾ Fr o.m. 1975 försäkrades arbetstid i miljoner arbetstimmar – ²⁾ Åren 1938–45 inkl. emottagna återförsäkringar – ³⁾ Inkl. rättegångs- och regleringskostnader samt genom Trafikförsäkringsföreningens delade och specificerade ersättningar.

¹⁾ Since 1975 working time of the insured in million working hours – ²⁾ In 1938–45 incl. incoming reinsurances – ³⁾ Incl. legal and regulation expenses, and unspecified claims paid by the Motor Insurance Association.

Lähde – Källa – Source: SVT XXII A Vakuutusyhtiöt (Sosiaali- ja terveysministeriö) – FOS XXII A Försäkringsbolagen (Social- och hälsovårdsministeriet) – OSF XXII A The Insurance Companies (Ministry of Social Affairs and Health)

209. Henkivakuutus, 1975–1989 – Livförsäkring, 1975–1989 – Life assurance, 1975–1989

Vuonna År Year	Ensivakuutuksena hankittu vakuutuskanta Direkt anskaffad försäkringsbestånd <i>Direct assurance in force</i>			Ryhmävakuutukset Gruppförsäkringar <i>Group assurances</i>			Tilivuonna myönnetty henkivakuutuskanta: ensi- vakuutuksena hankitut yksilölliset vakuutukset Försäkringsbeståndet, beviljat under räkenskapsåret: direkta individuella försäkringar <i>Life insurances in force which commenced during the year: direct personal assurances</i>				
	Tavalliset henkiva- kuutukset Vanliga livför- säkringar <i>Endow- ment assur- ances</i>	Vastuuaara- voittoiset henkivakuu- tukset Riskbetonade livför- säkringar <i>Life assur- ances with greater sums payable at death than at maturity</i>	Säästö- voittoiset vakuutukset Spar- betonade försäkringar <i>Life assur- ances with greater sums payable at maturity than at death</i>	Yhteensä Summa Total		Henkivakuu- tukset Livför- säkringar <i>Life assur- ances</i>	Ryhmä- eläke- vakuu- tukset Gruppen- sionsför- säkringar <i>Group pension assurances</i>	Tavalliset henkiva- kuutukset Vanliga livför- säkringar <i>Endow- ment assur- ances</i>	Vastuuaara- voittoiset henkivakuu- tukset Riskbetonade livför- säkringar <i>Life assur- ances with greater sums payable at death than at maturity</i>	Säästö- voittoiset vakuutukset Spar- betonade för- säkringar <i>Life assur- ances with greater sums payable at maturity than at death</i>	Yhteensä Summa Total
	1 000 000 mk		1 000	1 000 000 mk						1 000	1 000 000 mk

1975	5 571	10 012	1 080	1 746	16 664	1 290	33	381	1 112	60	74	1 553
1980	7 679	14 102	1 195	1 509	22 976	4 013	..	398	1 108	67	49	1 573
1981	8 369	15 514	1 207	1 485	25 090	5 536	..	449	1 102	76	51	1 627
1982	9 381	16 691	1 232	1 457	27 304	7 409	..	802	1 338	39	57	2 179
1983	10 420	18 145	1 381	1 438	29 949	9 099	..	1 209	1 291	46	63	2 545
1984	11 278	18 830	1 549	1 426	31 657	11 217	..	828	1 375	91	73	2 294
1985	11 899	18 243	3 002	1 419	33 144	13 067	..	759	2 363	154	84	3 275
1986	12 529	20 927	2 883	1 414	36 340	15 863	..	562	2 861	264	81	3 687
1987	13 275	25 021	2 965	1 414	41 261	19 575	..	690	3 066	571	87	4 327
1988	20 036	24 732	18 620	1 431	63 388	21 287	..	1 728	3 123	1 578	87	6 429
1989	17 665	47 079	19 069	1 395	83 813	3 968	..	4 469	3 957	1 006	58	13 902

¹⁾ Pl. työntekijän ryhmähenkivakuutus – Exkl. arbetstagarans grupplivförsäkring – Excl. group life assurance of employees.

**210. Palo- ja muu esinevakuutus yhdistelmiseen, 1975–1989
Brand- och annan sakförsäkring, 1975–1989
Fire and other property insurance, 1975–1989**

Vuonna År Year	Ensivakuutuksena hankittu vakuutuskanta vuoden lopussa Direkt anskaffad försäkringsbestånd vid årets slut <i>Direct insurance in force at the end of the year</i>			Vakuutusmaksut ensivakuutuksena hankituista vakuutuksista Premier för direkta försäkringar <i>Premiums on direct insurance</i>			Vakuutusstoumuksista aiheutuvat suoritukset Utbetalningar på grund av försäkringsförbindelser <i>Claims paid</i>		
	Kotimaiset yhtiöt ja yhdistykset Inhemska bolag och föreningar <i>Finnish companies and local associations</i>	Ulkoi- maiset yhtiöt Utländska bolag <i>Foreign com- panies</i>	Yhteensä Summa Total	Kotimaiset yhtiöt ja yhdistykset Inhemska bolag och föreningar <i>Finnish companies and local associations</i>	Ulkoi- maiset yhtiöt Utländska bolag <i>Foreign com- panies</i>	Yhteensä Summa Total	Kotimaiset yhtiöt Inhemska bolag <i>Finnish companies</i>	Paikal- liset yhdistyk- set Lokala föreningar <i>Local associ- ations</i>	Ulkoi- maiset yhtiöt Utländska bolag <i>Foreign com- panies</i>
	Suomalaiset yhtiöt Finska bolag <i>Finnish companies</i>	Paikalliset yhdistykset Lokala föreningar <i>Local associations</i>		Suomalai- set yhtiöt Finska bolag <i>Finnish companies</i>	Paikalliset yhdistykset Lokala föreningar <i>Local as- sociations</i>	Maksettu Utbetalats Claims paid	Varattu tule- via suoritus- sia värtan Reserverat för framtida utbetalningar <i>Reserved</i>		

1975	259 397	33 219	292 616	500	299	39	337	3	165	65	17	0,1
1980	417 419	3 280	457	108	565	8	237	79	..	0,7
1981	461 755	2 940	486	128	614	8	304	155	72	1
1982	494 779	1 820	504	149	653	6	290	32	89	2
1983	531 513	1 867	523	166	689	5	231	94	94	1
1984	547 826	1 828	527	194	721	4	292	26	117	0,1
1985	574 673	1 628	510	220	729	3	255	-25	149	0,0
1986	590 756	1 680	490	256	745	3	290	75	172	0,0
1987	581 811	1 645	582	310	892	3	251	66	172	1
1988 ¹⁾	8 522	2 133	362	2 495	24	1 171	351	182	9
1989	5 973	2 359	390	2 749	18	1 396	520	196	11

¹⁾ Ennen vuotta 1988 ainoastaan palovakuutus – Före år 1988 endast brandförsäkring – Before 1988, only fire insurance.

Lähde – Källa – Source: SVT XXII A Vakuutusyhtiöt (Sosiaali- ja terveysministeriö) – FOS XXII A Försäkringsbolagen (Social- och hälsovårdsministeriet) – OSF XXII A The Insurance Companies (Ministry of Social Affairs and Health)

211. Muu vapaaehtoinen vakuutustoiminta, 1975–1989
Övrig frivillig försäkringsverksamhet, 1975–1989
Other voluntary insurance activity, 1975–1989

Yhtiöiden ensivakuutuksena hankimat vakuutukset – Bolagens direkt erhållna försäkringar – Direct insurance in Finland

Vuonna År Year	Muu tapa- turma- vakuutus Annans olycksfalls- försäkring Other accident insurance	Autovakuutus Bilförsäkring Motor vehicle insurance	Metsä- vakuutus Skogs- försäkring Forest insurance	Kasko- vakuutus Kasko- försäkring Hull insurance	Tavara- vakuutus Varu- försäkring Cargo insurance	Luotto- vakuutus Kredit- försäkring Credit insurance	Vastuu- vakuutus Ansvars- försäkring Third party insurance	Keskeytys- vakuutus Avbrotts- försäkring Loss of profits insurance	Yhdistelmä- palovakuutus Kombinerad brandförsä- kring Combined fire insurance	Muu vakuutus ¹⁾ Annans för- säkring ¹⁾ Other insurance ¹⁾
Vakuutusmaksut – Premier – Premiums, 1 000 mk										
1975	45 776	173 442	6 333	–	–	10 579	40 064	44 406	87 841	39 019
1976	55 629	213 291	7 340	106 937	129 958	11 840	49 309	47 142	133 889	44 325
1977	63 161	213 457	7 828	114 741	158 171	16 461	52 247	54 506	167 195	46 957
1978	71 943	208 941	9 356	114 164	195 485	20 365	54 435	54 436	212 866	47 119
1979	86 604	227 636	10 468	121 020	232 688	25 236	62 044	77 056	274 591	51 818
1980	101 308	279 390	12 236	128 927	283 124	29 500	65 850	100 909	353 572	59 784
1981	126 287	356 066	12 353	150 735	309 992	35 106	74 095	120 244	460 309	71 821
1982	162 118	474 125	13 847	157 106	317 510	43 535	85 560	114 698	574 202	74 808
1983	189 468	594 376	16 174	175 470	353 483	53 126	104 302	120 470	713 212	83 635
1984	233 213	671 368	16 569	166 679	401 283	61 729	120 936	142 892	837 921	95 994
1985	279 593	769 123	19 650	167 998	380 613	75 660	153 582	146 242	943 661	143 672
1986	324 813	874 890	23 717	168 276	387 017	87 660	223 133	148 992	1 115 775	164 850
1987	416 001	1 053 747	27 946	152 678	380 043	124 423	271 115	170 937	1 228 982	161 973
1988	468 339	1 282 274	29 605	139 577	361 080	148 827	281 424	181 747	³⁾ ..	127 303
1989	545 786	1 430 261	29 893	184 443	367 130	186 188	309 130	202 955	³⁾ ..	135 353
Vakuutussitoumuksista aiheutuvat suoritukset maksettu ja varattu tulevia suorituksia varten, 1 000 mk Utbetalningar på grund av försäkringsförbindelser samt reserveringar för framtida utbetalningar, 1 000 mk Claims paid and transfers to underwriting reserves, 1 000 mk										
1975	34 893	131 369	5 155	–	–	9 721	28 354	33 400	59 169	34 206
1976	41 607	160 253	9 461	50 527	98 749	10 579	34 491	34 352	95 956	37 946
1977	46 181	154 528	11 052	54 576	154 639	17 947	35 254	32 130	114 551	32 236
1978	55 885	154 951	17 741	58 993	152 321	16 594	36 215	29 806	153 080	32 512
1979	62 493	173 702	20 275	76 935	184 209	21 340	42 582	60 589	193 770	36 392
1980	72 964	218 960	9 666	76 887	215 830	27 060	44 296	102 193	252 636	44 161
1981	91 938	287 578	10 870	94 300	287 705	33 142	49 987	148 688	335 763	54 656
1982	110 896	371 244	22 048	116 757	239 003	52 044	62 116	47 790	402 198	52 426
1983	132 041	351 087	42 164	149 957	225 642	16 614	126 940	66 466	528 637	60 804
1984	170 692	528 192	15 962	51 321	377 289	41 274	85 311	77 844	616 190	69 370
1985	204 949	486 675	23 855	140 032	218 938	41 237	91 697	103 578	642 882	98 752
1986	281 786	655 203	41 357	135 142	325 372	63 288	143 966	87 352	839 014	86 348
1987	352 755	847 614	16 698	124 769	304 873	115 078	184 593	177 776	1 060 330	137 204
1988	368 047	782 794	17 829	104 425	263 451	141 462	197 692	125 984	³⁾ ..	121 944
1989	347 609	933 191	10 344	164 182	239 957	126 452	114 900	149 361	³⁾ ..	162 564
Vakuutuskanta vuoden lopussa, 1 000 000 mk Försäkringsbeståndet vid årets slut, 1 000 000 mk Insurance in force at the end of year, 1 000 000 mk										
1975	²⁾ 907 571	²⁾ 680 850	14 027	–	–	11 690	²⁾ 165 891	13 383	71 504	..
1976	²⁾ 984 337	²⁾ 713 680	²⁾ 315 238	13 826	129 958	14 013	²⁾ 150 963	13 871	114 930	²⁾ 498 269
1977	²⁾ 1 018 720	²⁾ 766 564	²⁾ 321 721	15 080	158 171	16 213	²⁾ 148 660	14 646	157 647	²⁾ 316 732
1978	²⁾ 1 065 063	²⁾ 802 555	²⁾ 324 836	16 241	195 485	20 537	²⁾ 138 707	16 047	200 049	²⁾ 251 119
1979	²⁾ 1 048 474	²⁾ 903 904	²⁾ 322 167	19 416	232 688	27 782	²⁾ 144 393	24 980	261 202	²⁾ 241 487
1980	²⁾ 1 103 447	²⁾ 987 465	²⁾ 329 132	20 376	..	33 321	²⁾ 144 654	28 909	337 301	²⁾ 233 202
1981	²⁾ 1 111 487	²⁾ 1 071 725	²⁾ 330 177	25 392	..	41 705	²⁾ 139 574	30 666	403 517	²⁾ 157 975
1982	²⁾ 1 345 024	²⁾ 1 166 247	²⁾ 333 574	27 428	..	50 555	²⁾ 135 485	35 955	486 608	²⁾ 178 661
1983	²⁾ 1 339 994	²⁾ 1 288 452	²⁾ 339 578	30 285	..	58 558	²⁾ 126 869	50 951	581 529	²⁾ 198 951
1984	²⁾ 1 436 674	²⁾ 1 340 045	²⁾ 336 932	30 706	..	68 500	²⁾ 126 274	69 065	676 288	²⁾ 215 995
1985	²⁾ 1 539 914	²⁾ 1 433 246	²⁾ 340 061	29 249	..	78 520	²⁾ 124 336	80 288	1 059 050	²⁾ 386 359
1986	²⁾ 1 650 983	²⁾ 1 504 244	²⁾ 334 688	30 042	..	91 453	²⁾ 113 839	104 546	859 200	²⁾ 355 181
1987	²⁾ 1 748 179	²⁾ 1 600 396	²⁾ 338 111	29 554	..	105 043	²⁾ 108 757	121 068	999 484	²⁾ 197 341
1988	²⁾ 1 932 173	²⁾ 1 728 029	²⁾ 331 218	34 988	..	128 734	²⁾ 105 161	139 094	³⁾ ..	²⁾ 137 685
1989	²⁾ 1 964 007	²⁾ 1 799 193	²⁾ 327 258	41 404	..	159 689	²⁾ 99 500	170 434	³⁾ ..	²⁾ 137 584

¹⁾ Sisältää mm. eläinvakuutuksen – ²⁾ Vakuutusten luku – ³⁾ Sisältyy taulukon 210 lukuihin.

¹⁾ Inkl. bl.a. djurförsäkring – ²⁾ Antal försäkringar – ³⁾ Ingår i uppgifterna i tabell 210.

¹⁾ Incl. live stock insurance – ²⁾ Number of policies – ³⁾ Included in the data in table 210.

212. Tuonti ja vienti kuljetusmuodoittain¹⁾, 1970–1990
Import och export enligt transportsätt¹⁾, 1970–1990
Import and export transports by mode of transport¹⁾, 1970–1990

Vuosi År Year	Merikuljetukset Sjötransport Sea transport				Yhteensä Summa Total	Muut kuljetukset Annan transport Other transport				Yhteensä Summa Total	
	Laiva Båt Ship	Auto Bil Lorry	Perävaunu Släpvagn Trailer	Juna Tåg Train		Maantie Landsväg Road	Rautatie Järnväg Rail	Lento Flyg Air	Muu ²⁾ Annan ²⁾ Other ²⁾		
Tuonti – Import – Imports, 1 000 t											
1970	21 757	340		50	22 148	247	3 405	7	5	25 812	
1975	23 342		787	82	24 211	627	4 650	8	2	29 498	
1980	29 350		1 052	133	30 535	1 098	3 683	11	655	35 982	
1985	27 820		1 377	227	29 424	1 151	4 167	14	686	35 442	
1986	28 067		1 416	230	29 713	1 076	4 208	15	834	35 846	
1987	30 618		1 598	253	32 469	1 252	4 869	17	1 106	39 712	
1988	28 366	771		846	198	30 181	1 034	4 767	18	1 125	37 125
1989	31 193	859		1 064	245	33 361	984	5 003	22	1 532	40 903
1990	31 227	773		1 013	337	33 351	880	4 300	22	1 845	40 398
1990 milj. mk – FIM million	40 615	13 640		29 550	2 592	86 397	1 926	4 806	6 984	4 386	104 499
Vienti – Export – Exports, 1 000 t											
1970	11 582		437	86	12 105	118	750	3	4	12 980	
1975	7 155		623	63	7 840	186	1 186	2	1	9 216	
1980	14 882		1 049	183	16 115	847	2 347	5	3	19 317	
1985	15 796		1 351	295	17 443	568	2 087	6	2	20 105	
1986	15 533		1 515	285	17 333	718	1 856	7	2	19 915	
1987	17 283		1 668	332	19 283	739	1 835	7	2	21 865	
1988	17 143	772		872	309	19 097	714	1 668	8	2	21 489
1989	16 121	817		1 055	341	18 333	580	1 658	10	1	20 583
1990	16 725	832		1 106	507	19 170	517	1 531	11	2	21 230
1990 milj. mk – FIM million	50 785	10 725		17 507	1 815	80 832	4 273	10 264	4 703	3 395	103 468

¹⁾ Pl. kauttakuljetukset (transito) – Exkl. transitotransporter – Excl. transit transports.

²⁾ Posti, maakaasun putkikuljetukset vuodesta 1980, itsenäisesti liikkuneet lentokoneet ja veneet sekä sähkö ja laivat arvoltaan – Post, naturgas ledningstransporter sedan 1980, självdrivna flygplan och fartyg, värdet av elektricitet och fartyg – Post, piped natural gas since 1980, self-propelled aircraft and boats, and the value of electricity and ships.

Lähde – Källa – Source: Ulkomaankauppa, Osa 2 (Tullihallitus); Tullihallituksen tilastotoimisto – Utrikeshandel, Del 2 (Tullstyrelsen); Tullstyrelsens statistiska byrå – Foreign trade, Volume 2 (Board of Customs); Statistics Section of the National Board of Customs

**213. Majoitusliikkeet vuosien 1990 ja 1991 alussa
Inkvarteringsanläggningarna i början av åren 1990 och 1991
Professional tourist accommodation at 1 January 1990 and 1991**

Läni – Län – Province	Luku – Antal Number		Huoneita – Rum Rooms		Vuoteita – Bäddar Beds		Lisävuoteita Extra bäddar Extra beds	
	1990	1991	1990	1991	1990	1991	1990	1991
Hotellit – Hotell – Hotels								
Uudenmaan – Nylands	82	87	7 650	8 420	14 005	15 272	1 531	1 718
siitä – därav – of which:								
Helsinki – Helsingfors	32	32	4 695	4 875	8 414	8 789	679	613
Turun ja Porin – Åbo och Björneborgs	90	92	4 893	5 066	9 469	9 723	1 659	1 771
siitä – därav – of which:								
Turku – Åbo	18	17	2 065	1 971	3 907	3 650	352	303
Ahvenanmaa – Åland	14	14	741	751	1 560	1 580	340	354
Hämeen – Tavastehus	78	82	4 563	5 053	8 606	9 661	1 497	1 594
siitä – därav – of which:								
Tampere – Tammerfors	20	22	2 059	2 252	3 649	4 037	597	567
Kymen – Kymmene	59	63	2 867	3 073	5 920	6 235	1 283	1 265
Mikkeliin – S:t Michels	44	44	2 206	2 229	4 437	4 542	1 107	1 062
Pohjois-Karjalan – Norra Karels	42	42	1 231	1 291	2 626	2 861	750	795
Kuopion – Kuopio	43	38	2 085	2 096	4 061	4 099	1 175	1 159
Keski-Suomen – Mellersta Finland	50	49	2 564	2 549	5 642	5 599	1 144	1 164
Vaasan – Vasa	64	71	2 995	3 107	5 661	5 972	1 156	1 247
Oulun – Uleåborgs	75	80	3 138	3 480	6 885	7 515	1 322	1 361
Lapin – Lapplands	87	92	3 815	3 976	8 407	8 970	2 247	2 305
Koko maa – Hela landet – Whole country	728	754	38 748	41 091	77 279	82 029	15 211	15 795
Näistä vain osan vuotta toimivat – Av dessa verksamma endast en del av året – Of which open only a part of the year	65	75	4 255	4 569	8 561	9 250	824	880
Kaikki majoitusliikkeet – Alla inkvarteringsanläggningarna – All accommodation establishments								
Uudenmaan – Nylands	116	120	8 286	9 120	15 522	16 945	1 836	1 936
siitä – därav – of which:								
Helsinki – Helsingfors	43	45	4 825	5 219	8 866	9 500	856	807
Turun ja Porin – Åbo och Björneborgs	149	147	5 684	5 810	11 885	12 114	1 830	1 947
siitä – därav – of which:								
Turku – Åbo	26	23	2 097	2 089	3 982	3 948	400	358
Ahvenanmaa – Åland	31	31	983	1 001	2 311	2 376	381	395
Hämeen – Tavastehus	123	128	5 585	6 065	11 606	12 659	1 702	1 811
siitä – därav – of which:								
Tampere – Tammerfors	27	26	2 262	2 309	4 390	4 218	618	598
Kymen – Kymmene	90	96	3 623	3 849	8 139	8 653	1 359	1 336
Mikkeliin – S:t Michels	92	97	3 295	3 370	8 521	8 738	1 267	1 236
Pohjois-Karjalan – Norra Karels	85	84	2 019	1 953	5 356	5 206	819	868
Kuopion – Kuopio	93	87	2 894	2 893	6 482	6 542	1 340	1 295
Keski-Suomen – Mellersta Finland	94	90	3 115	3 048	7 484	7 279	1 221	1 225
Vaasan – Vasa	128	129	3 922	3 988	8 743	9 006	1 342	1 432
Oulun – Uleåborgs	186	188	4 761	5 194	12 566	13 384	1 752	1 796
Lapin – Lapplands	269	281	6 384	6 574	16 906	17 897	3 016	3 077
Koko maa – Hela landet – Whole country	1 459	1 478	50 558	52 865	115 558	120 799	17 865	18 354
Siitä – Därav – Of which:								
Hotellit – Hotell – Hotels	728	754	38 748	41 091	77 279	82 029	15 211	15 795
Muut majoitusliikkeet – Övriga inkvarteringsanläggningar – Other accommodation establishments	368	370	5 379	5 442	14 824	15 405	2 654	2 559
Leirintäalueet – Campingplatser – Camping sites	363	354	6 431	6 332	23 455	23 365
Vain osan vuotta toimivat – Verksamma endast en del av året – Open only a part of the year	427	419	10 626	10 626	30 277	29 922	1 223	1 228

Lähde – Källa – Source: Liikenne: Majoitusliikkeiden kapasiteetti (TK); TK:n yritystilastotoimisto – Samfärdsel: Inkvarteringsanläggningarnas kapacitet (SC); SC:s byrå för företagsstatistik – Transport: Accommodation Capacity (CSO); Enterprise Statistics Division of CSO

214. Yöpymisten lukumäärät majoitusliikkeissä, 1989 ja 1990
Antal övernattningar på inkvarteringsanläggningar, 1989 och 1990
Number of guest nights in accommodation establishments, 1989 and 1990

Asuinmaa Hemland Country of residence	1989		1990		1989–90 Muutos, % Förändring, % Change, %
		% ¹⁾		% ¹⁾	
Yhteensä – Sammanlagt – Total	12 976 351		13 090 870		0,9
Yhteensä, pl. Suomi – Sammanlagt, exkl. Finland – Total, excl. Finland	2 846 017	100	2 829 757	100	– 0,6
Suomi – Finland – Finland	10 130 334		10 261 113		1,3
Ruotsi – Sverige – Sweden	678 071	23,8	625 355	22,1	– 7,8
Saksa – Tyskland – Germany	464 143	16,3	429 812	15,2	– 7,4
Neuvostoliitto – Sovjetunionen – Soviet Union	316 381	11,1	359 863	12,7	13,7
USA	204 615	7,2	199 706	7,1	– 2,4
Norja – Norge – Norway	137 314	4,8	118 571	4,2	–13,6
Iso-Britannia/Irlanti – Storbritannien/Irland – Great Britain/ Ireland	144 896	5,1	146 760	5,2	1,3
Italia – Italien – Italy	104 046	3,6	95 596	3,4	– 8,1
Sveitsi – Schweiz – Switzerland	95 145	3,3	90 112	3,2	– 5,3
Ranska – Frankrike – France	88 078	3,1	105 228	3,7	19,5
Tanska – Danmark – Denmark	87 049	3,1	85 524	3,0	– 1,8
Alankomaat – Nederländerna – Netherlands	72 202	2,5	77 046	2,7	6,7
Japani – Japan – Japan	61 160	2,1	64 268	2,2	5,1
Espanja/Portugali – Spanien/Portugal – Spain/Portugal	36 769	1,3	38 610	1,4	5,0
Kanada – Canada – Canada	33 721	1,2	32 810	1,2	– 2,7
Itävalta – Österrike – Austria	32 867	1,2	31 009	1,1	– 5,7
Puola – Polen – Poland	30 856	1,1	35 879	1,3	16,3
Unkari – Ungern – Hungary	21 271	0,7	17 597	0,6	–17,3
Belgia – Belgien – Belgium	19 153	0,7	17 478	0,6	– 8,7
Tšekkoslovakia – Tjeckoslovakien – Czechoslovakia	15 897	0,6	14 660	0,5	– 7,8
Romania/Bulgaria – Rumänien/Bulgarien – Romania/Bulgaria ...	12 908	0,5	17 537	0,6	35,9
Islanti – Island – Iceland	7 474	0,3	7 403	0,3	– 0,9
Muu Eurooppa – Övrig Europa – Rest of Europe	31 456	1,1	38 166	1,3	21,3
Muut – Övriga – Other	150 545	5,3	180 767	6,4	20,1
<i>Pohjoismaat – Nordiska länder – Nordic countries</i>	<i>909 908</i>	<i>32,0</i>	<i>836 853</i>	<i>29,6</i>	<i>– 8,0</i>
<i>Eurooppa – Europa – Europe</i>	<i>1 486 068</i>	<i>52,2</i>	<i>1 515 353</i>	<i>53,5</i>	<i>2,0</i>
<i>Muut maat – Övriga länder – Other countries</i>	<i>450 041</i>	<i>15,8</i>	<i>477 551</i>	<i>16,9</i>	<i>6,1</i>

¹⁾ Ulkomaalaisten yöpymiset – Utlänningarnas övernattningar – Guest nights of foreigners.

Lähde – Källa – Source: Liikenne: Majoitustilasto (TK); TK:n yritystilastotoimisto – Samfärdsel: Inkvarteringsstatistik (SC); SC:s byrå för företagsstatistik –Transport: Accommodation Statistics (CSO); Enterprise Statistics Division of CSO

215. Liikenneverkko vuosien 1960–1990 lopussa
Trafiknätet i slutet av åren 1960–1990
Traffic network at the end of 1960–1990

Vuosi År Year	VR:n liikenne- pituus S.J.'s trafik- längd <i>Length of lines opera- ted by the State Railways</i>	Raitiotien ja metron liikenne- pituus Trafiklängd av spårväg och tunnelbana <i>Length of tram- way and under- ground rail- way lines</i>	Yleiset tiet ¹⁾ Allmänna vägar ¹⁾ <i>Public roads ¹⁾</i>	Kadut Gator <i>Streets</i>	Yksitystiet Privata vägar <i>Private roads</i>	Vesiväylä – Vattenvägar – <i>Water ways</i>		Puhelin- liittymiä Telefonan- slutningar <i>Telephone connections</i>
	Km						Rannikolla På kusten <i>On the coast</i>	Sisävesillä I insjövattnen <i>On the inland waters</i>
1960	5 323	80	68 748	428 000
1965	5 470	79	68 776	607 000
1970	5 841	79	72 417	862 000
1975	5 841	79	73 552	n. 7 600	1 353 000
1980	6 096	82	74 958	1 740 000
1985	5 900	98	76 061	7 610	9 330	2 190 000
1986	5 899	82	76 223	7 690	9 350	2 272 000
1987	5 884	82	76 369	7 680	9 410	2 365 000
1988	5 884	82	76 509	n. 12 000	n. 120 000	7 690	9 460	2 470 000
1989	5 884	84	76 717	n. 12 000	n. 120 000	7 690	9 460	2 582 000
1990	5 867	83	76 785	n. 12 000	n. 120 000	7 690	9 460	2 670 000

¹⁾ Ml. rampit ja lauttavälit – Inkl. ramper och färjleder – *Incl. ramps and ferry routes.*

Lähde – Källa – *Source:* Valtionrautatiet; Helsingin kaupungin liikennelaitos; Tielaitos; Posti- ja telelaitos; Merenkululaitos – Statsjärnvägarna; Helsingfors stads trafikverk; Vägverket; Post- och televerket; Sjöfartsverket – *Finnish State Railways; Communal Traffic Department of Helsinki; Finnish National Road Administration; Posts- and Telecommunications of Finland; Institute of Navigation*

216. Henkilöliikenteen kuljetuskapasiteetti vuosien 1960–1990 lopussa
Persontrafikens transportkapacitet i slutet av åren 1960–1990
Passenger transport capacity at the end of 1960–1990

Vuosi År Year	VR:n henkilövaunut S.J.'s personvagnar <i>State Railways carriages</i>	Raitiotie- ja metro- vaunut Spårvagnar och tunnelbanevagnar <i>Tram and underground railway carriages</i>	Henkilöautot Personbilar <i>Passenger cars</i>	Linja-autot Bussar <i>Buses</i>	Matkustaja-alukset Passagerarfartyg <i>Passenger vessels</i>	Liikennelentokoneet Trafikflygplan <i>Airliners</i>
	Istuma- ja makuu- paikkoja Sitt- och sovplatser <i>Seats and berths</i>	Istuma- ja seisoma- paikkoja Sitt- och ståplatser <i>Seats and standing room</i>	Istumapaikkoja ¹⁾ Sittplatser ¹⁾ <i>Seats ¹⁾</i>	..	Sallittu matkustaja- määrä Tillåtet antal passagerare <i>Allowed number of passengers</i>	Istumapaikkoja Sittplatser <i>Seats</i>
1960	78 170	16 229	..	176 000	..	1 012
1965	78 647	15 607	..	223 000
1970	67 262	14 250	3 391 000	310 000	33 000	1 947
1975	71 991	17 229	4 886 000	365 000	41 000	..
1980	75 685	16 666	6 101 000	392 000	51 000	4 543
1985	♦71 161	29 329	7 728 000	409 000	48 500	5 231
1986	♦70 526	29 923	8 100 000	414 000	52 800	5 958
1987	♦67 015	29 362	8 497 000	432 000	50 100	5 975
1988	♦65 200	28 840	8 987 000	431 000	50 500	6 985
1989	♦65 423	29 362	56 700	7 119
1990	65 937	29 362	56 200	7 267

¹⁾ Kuljettaja ml. – Inkl. förare – *Incl. driver.*

Lähde – Källa – *Source:* Valtionrautatiet; Helsingin kaupungin liikennelaitos; Tilastokeskus; Merenkululaitos; Ilmailulaitos – Statsjärnvägarna; Helsingfors stads trafikverk; Statistikcentralen; Sjöfartsverket; Luftfartsverket – *Finnish State Railways; Communal Traffic Department of Helsinki; Central Statistical Office of Finland; Institute of Navigation; Civil Aviation Administration*

217. Tavaraliikenteen kuljetuskapasiteetti vuosien 1960–1990 lopussa
Godstransportkapacitet i slutet av åren 1960–1990
Goods transport capacity at the end of 1960–1990

Vuosi År Year	VR:llä kuljetetut tavaravaunut ¹⁾ Godsvagnar som transporteras av SJ ¹⁾ Goods wagons transported by State Railways ¹⁾	Pakettiautot Paketbilar Vans	Kuorma-autot Lastbilar Lorries	Perävaunut Släpvagnar Trailers	Kauppalaivasto – Handelsflottan Merchant fleet		Lentokoneet Flygplan Aircraft
					Alukset Fartyg Vessels	Proomut Prämar Barges	
Kantavuus – Kapasitet – Capacity, t					Dwt	t	
1960	419 954
1965	492 891
1970	542 163	46 300	265 200	83 000	2 047 029	36 877	..
1975	623 663	68 000	356 000	172 000	3 089 645	40 252	..
1980	655 426	91 100	403 800	274 000	3 548 674	89 447	..
1985	◆630 157	127 800	420 300	417 000	2 272 177	67 458	..
1986	◆635 435	136 900	432 300	437 000	1 527 433	76 518	..
1987	◆618 285	148 000	438 000	463 700	820 732	93 251	583
1988	◆610 236	162 900	450 000	490 500	823 523	87 048	690
1989	◆598 867	899 960	90 713	745
1990	588 417	204 000	513 000	610 000	950 194	90 700	778

¹⁾ Sisältää yksityiset – Omfattar privata – Incl. private-owned goods wagons.

Lähde – Källa – Source: Valtionrautatiet; Tilastokeskus; Merenkulkulaitos; Ilmailulaitos – Statsjärnvägarna; Statistikcentralen; Sjöfartsverket; Luftfartsverket – Finnish State Railways; Central Statistical Office of Finland; Institute of Navigation; Civil Aviation Administration

218. Kotimaanliikenteen henkilökuljetussuorite, 1960–1990
Inrikes persontransportarbete, 1960–1990
Volume of domestic passenger traffic, 1960–1990

Liikennemuoto Transportsätt Mode of transport	1960	1965	1970	1975	1980	1985	1987	1988	1989	1990
	Mrd. henkilökm – Mrd personkm – Billion passenger km									
Rautatieliikenne – Järnvägstrafik – Railway traffic	2,3	2,0	2,2	3,1	3,2	3,2	3,1	3,1	3,2	3,3
Raitiotie- ja metrolinnoituksien liikenne – Spårvägs- och metrotrafik – Tramway and underground traffic	0,3	..	0,2	0,2	0,1	0,3	0,3	0,3	0,3	0,3
Moottoripyörät – Motorcyklar – Motor cycles	0,8	0,8	0,8	0,8	0,8	0,8	0,8	0,8	0,8	0,8
Henkilöautoliikenne – Personbilstrafik – Passenger car traffic	6,1	16,3	23,7	31,2	33,9	39,5	41,5	43,9	45,8	46,8
Linja-autoliikenne – Busstrafik – Bus traffic	5,0	5,8	7,0	8,0	8,5	8,6	8,6	8,6	8,5	8,5
Alusliikenne – Fartygstrafik – Shipping	0,0	0,0	0,1	0,1	0,1	0,1	0,1	0,1	0,1	0,1
Lentoliikenne – Flygtrafik – Air traffic	0,1	0,1	0,2	0,5	0,5	0,7	0,8	0,9	0,9	1,0
Henkilöliikenne yhteensä – Persontrafik totalt – Passenger traffic total	13,8	..	33,9	43,1	47,1	53,2	55,2	57,8	59,6	60,8
Joukkoliikenne – Kollektivtrafik – Public transport	7,7	..	10,2	11,9	12,4	12,9	12,9	13,0	13,0	13,2

219. Kotimaanliikenteen tavarankuljetussuorite, 1960–1990
Inrikes godstransportarbete, 1960–1990
Volume of domestic freight traffic, 1960–1990

Liikennemuoto Transportsätt Mode of transport	1960	1965	1970	1975	1980	1985	1987	1988	1989	1990
	Mrd. tkm – Billion ton km									
Rautatieliikenne – Järnvägstrafik – Railway traffic	4,9	5,2	6,3	6,4	8,3	8,1	7,4	7,8	8,0	8,4
Tieliikenne – Vägtrafik – Road traffic	13,2	15,4	18,4	20,8	22,7	23,5	25,7	26,3
Pakettiautot – Paketbilar – Lorries < 3 500 kg	0,5	0,7	0,8	0,8	0,8	0,9
Kuorma-autot – Lastbilar – Lorries > 3 500 kg	17,9	20,1	21,9	22,7	24,9	25,4
Alusliikenne – Fartygstrafik – Shipping	0,2	1,0	2,4	2,6	3,4	2,7	2,9	2,7	2,7	3,0
Uitto – Flottning – Floating	2,1	2,2	2,0	1,8	1,8	1,5	1,3	1,3	1,2	1,1
Lentoliikenne – Flygtrafik – Air traffic	0,0	0,0	0,0	0,0	0,002	0,002	0,003	0,003	0,002	0,002
Tavaraliikenne yhteensä – Godstrafik totalt – Freight traffic total	23,8	26,2	31,9	33,0	34,3	35,3	37,5	38,8

Lähde – Källa – Source: Tieliikenne; Valtionrautatiet; Helsingin kaupungin liikennelaitos; Ilmailulaitos; Merenkulkulaitos – Vägverket; Statsjärnvägarna; Helsingfors stads trafikverk; Luftfartsverket; Sjöfartsverket – Finnish National Road Administration; Finnish State Railways; Communal Traffic Department of Helsinki; Civil Aviation Administration; Institute of Navigation

220. Liikenteessä kuolleet kuolemansyytilaston mukaan¹⁾, 1960–1989
Antalet dödade i trafiken enligt dödsorsaksstatistik¹⁾, 1960–1989
Traffic deaths according to causes of death statistics¹⁾, 1960–1989

Vuosi År Year	Rautatieliikenne Järnvägstrafik Railway traffic	Muu maaliikenne ¹⁾ Övrig landtrafik ¹⁾ Other overland traffic ¹⁾	Vesiliikenne Vattentrafik Water traffic	Lentoliikenne Flygtrafik Air traffic	Yhteensä Summa Total
1960	61	811	110	7	989
1965	69	1 103	141	5	1 318
1970	65	1 106	137	8	1 316
1975	33	958	168	6	1 165
1980	24	589	125	5	743
1981	19	597	106	2	724
1982	22	588	127	10	747
1983	20	631	117	3	771
1984	12	547	123	15	697
1985	18	561	95	5	679
1986	13	617	128	5	763
1987	22	581	100	6	709
1988	17	669	111	15	812
1989	20	770	137	14	941

¹⁾ Tieliikenne-, tasoristeys- ja muissa maaliikenneonnettomuuksissa kuolleet – Dödade i vägtrafik-, plankorsnings- och andra landtrafikolyckor – Number of persons killed in road, level crossing, and other overland traffic accidents.

Lähde – Källa – Source: TK:n väestötilastotoimisto – SC:s byrå för befolkningsstatistik – Population Statistics Division of CSO

221. Tieliikenneonnettomuudet sekä niissä kuolleet ja loukkaantuneet, 1960–1990
Vägfrafikolyckor och därvid dödade och skadade personer, 1960–1990
Road traffic accidents and persons killed and injured, 1960–1990

Vuosi År Year	Onnettomuudet – Olyckor – Accidents			Kuolleet – Döda – Killed			Loukkaantuneet – Skadade – Injured			
	Poliisin tietoon tulleet Poliisrapporterade Known to police		Liikennevakuutus- sen perusteella korvatut Som ersatts på basen av trafik- försäkring Accidents, for which claims have been paid on basis of traffic insurance pro- vided by law	Lukumäärä Antal Number	/100 000 asukasta /100 000 invånare /100 000 inhabitants	/100 milj. autokm /100 milj. bilkm /100 mill. automobile km	Lukumäärä Antal Number	/100 000 asukasta /100 000 invånare /100 000 inhabitants	/100 milj. autokm /100 milj. bilkm /100 mill. automobile km	
1960	8 054	22 025	1 267	..	765	17,3	..	9 716	220	..
1965	12 221	37 217	2 339	..	1 049	22,8	..	15 914	346	..
1970	11 439	30 466	2 765	77 190	1 055	22,9	..	16 028	347	..
1975	10 337	27 608	3 552	73 183	910	19,4	3,7	14 157	301	58
1980	6 790	29 416	2 694	80 999	551	11,5	2,1	8 442	177	32
1981	7 173	31 303	2 705	91 507	555	11,6	2,0	9 072	189	33
1982	7 402	31 227	2 963	♦87 678	569	11,8	2,0	9 117	189	32
1983	7 673	37 651	3 031	♦92 485	604	12,5	2,1	9 373	194	32
1984	7 543	38 512	2 825	♦99 113	541	11,1	1,8	9 198	189	31
1985	7 759	40 400	3 178	♦101 829	541	11,1	1,7	9 563	195	31
1986	8 708	41 652	3 962	♦104 208	612	12,5	1,9	10 762	219	33
1987	8 636	43 198	3 760	♦106 037	581	11,8	1,7	10 752	218	31
1988	9 569	46 192	4 196	♦111 940	653	13,2	1,8	11 909	241	33
1989	9 682	43 402	4 503	110 542	734	14,8	1,9	12 042	243	31
1990	10 175	..	4 731	..	649	13,0	1,6	12 758	256	32

Lähde – Källa – Source: Liikenne: Liikennetilastollinen vuosikirja ja Tieliikenneonnettomuudet (TK); Tilastokatsauksia (TK); TK:n yritystilastotoimisto; Liikennevakuutusyhdistys – Samfärdsel: Samfärdselstatistisk årsbok och Vägfrafikolyckor (SC); Statistiska översikter (SC); SC:s byrå för företagsstatistik; Trafikförsäkringsföreningen – Transport: Yearbook of transport statistics and Road Accidents Finland (CSO); Bulletin of Statistics (CSO); Enterprise Statistics Division of CSO; The Finnish Motor Insurers' Bureau

222. Yleiset tiet vuosien 1965–1991 alussa
Allmänna vägar vid ingången av åren 1965–1991
Public roads at 1 January 1965–1991

Lukuun ottamatta Ahvenanmaata – Exkl. Åland – Excl. Åland Islands

Vuosi År Year	Yleisiä teitä – Allmänna vägar – Public roads						Päällyste Beläggning Pavement				Siltoja Broar Bridges	Lauttoja Färjor Ferries
	Valta- teitä Riks- vägar 1st cl. roads	Kanta- teitä Stam- vägar 2nd cl. roads	Muita maan- teitä Andra lands- vägar Other high- ways	Paikallis- teitä Bygde- vägar Local roads	Yhteensä ¹⁾ Summa ¹⁾ Total ¹⁾	Siitä – Därav – Of which		Kesto- päällyste Permanent beläggning Permanent pavement	Kevyt- päällyste Lätt beläggning Light pavement	Sora Grus Gravel		
	km										kpl – st – number	
1965	6 609	2 552	29 731	²⁾ 28 761	67 653	18	–	2 907	9 697	..	9 167	..
1970	6 556	2 508	30 806	²⁾ 32 109	71 979	108	–	7 242	14 284	50 389	9 348	114
1975	6 760	3 390	29 776	33 415	73 341	166	26	10 776	18 527	43 976	8 973	106
1980	7 341	3 671	29 259	34 412	74 684	194	52	13 198	21 170	40 258	8 756	98
1981	7 430	3 690	29 316	34 522	74 958	204	66	13 467	22 190	39 245	8 766	93
1982	7 432	3 688	29 379	34 704	75 203	204	78	13 744	22 838	38 563	8 812	89
1983	7 393	3 682	29 529	34 844	75 448	204	87	14 048	23 763	37 581	8 874	87
1984	7 394	3 778	29 465	35 026	75 663	204	89	14 326	25 042	36 237	8 971	88
1985	7 408	3 773	29 608	35 059	75 848	204	93	14 564	26 116	35 112	8 993	84
1986	7 420	3 790	29 666	35 185	76 061	204	136	14 761	27 262	33 984	9 068	77
1987	7 426	3 960	29 562	35 276	76 223	204	136	14 939	28 260	32 970	9 089	69
1988	7 432	3 955	<u>29 662</u>	<u>35 320</u>	<u>76 369</u>	204	156	15 213	29 053	32 049	9 150	68
1989	7 437	3 991	29 414	35 354	³⁾ 76 249	214	187	15 344	29 615	31 237	9 238	67
1990	7 461	4 033	29 373	35 505	³⁾ 76 425	215	194	15 607	30 089	30 675	9 318	66
1991	7 458	4 032	29 399	35 517	³⁾ 76 460	225	201	15 756	30 561	30 088	..	65

¹⁾ Tielaitoksen hoidossa – Underhålles av vägverket – Under control of FinnRA, Finnish National Road Administration.

²⁾ Ml. kunnan ja kylätiet – Inkl. kommunala och byvägar – Incl. municipal and village roads.

³⁾ ilman rampeja – Utan ramper – Without ramps.

Lähde – Källa – Source: Liikenne: Tie- ja vesirakennukset (Tielaitos) ja Liikennetilastollinen vuosikirja (TK) – Samfärdsel: Väg- och vattenbyggnaderna (Vägverket) och Samfärdselstatistik årsbok (SC) – Transport: Road and waterway construction (Finnish National Road Administration) and Yearbook of transport statistics (CSO)

223. Valtion menot tieliikenteestä, 1960-1989
Statens utgifter för vägtrafik, 1960-1989
Road traffic expenses of the State, 1960-1989

Vuosi År Year	Hallintomenot Förvaltningsutgifter Administration expenses	Tie ja vesi- rakennuslaitos Väg- och vattenbyggnadsverket Roads and Waterways Administration	Teiden kunnossapito Väg- underhåll Maintenance of roads	Teiden tekeminen Väg- byggnade Road construction	Kalusto- menot Inventarie- utgifter Machinery expenses	Talon- rakennus- menot Hus- byggnads- utgifter Building construction expenses	Lunasta- mismenot Inlös- nings- utgifter Expro- priation expenses	Valtion avustukset Statsbidrag State subsidies	TVL:n työt ulko- puolisille VVS:s arbete för utom- stående Works of RWA for "outsiders"	TVL:n tulot VVS:s inkomster Income of RWA	Valtion menot tieliiken- teessä Statens utgifter för vägtrafik Road traffic expenses of the State
	Liikennemini- steriö, Auto- rekisterikeskus ja liikenteen valvonta Trafikminis- teriet, Bilregis- tercentralen, traffikkontroll - 1)										
	1 000 mk										
1960 ...	10 200	15 200	82 600	2) 279 734	19 500	764	..	20 758	-	1 399	427 357
1965 ...	20 600	40 800	159 217	2) 422 715	36 021	4 835	..	6 335	-	1 679	688 844
1970 ...	50 500	99 500	220 416	424 562	34 231	5 301	30 507	13 732	1 197	9 271	889 217
1975 ...	114 600	141 700	563 992	704 522	33 472	9 498	39 886	26 367	16 038	25 090	1 624 985
1980 ...	224 000	219 000	872 175	1 022 031	83 384	31 257	105 931	61 895	54 905	76 120	2 598 458
1981 ...	250 000	246 000	969 049	1 112 064	88 437	38 801	119 193	82 661	66 572	89 170	2 892 590
1982 ...	308 000	263 000	1 050 381	1 278 914	94 973	53 356	94 979	104 103	59 685	88 452	3 218 039
1983 ...	300 000	288 000	1 258 122	1 376 629	136 337	45 533	94 007	106 917	44 194	80 376	3 569 363
1984 ...	328 000	315 000	1 325 582	1 374 189	104 458	39 009	104 112	128 609	43 488	81 765	3 680 682
1985 ...	358 000	350 000	1 475 942	1 425 652	127 948	49 882	105 564	158 004	52 129	90 331	4 012 790
1986 ...	391 000	362 000	1 431 278	1 640 236	158 896	43 128	113 584	176 075	67 928	116 609	4 327 518
1987 ...	432 000	421 000	1 581 460	1 855 682	189 895	45 467	130 883	231 291	65 436	113 716	4 839 398
1988 ...	490 000	435 000	1 701 948	1 891 399	190 589	27 066	142 860	245 916	57 465	110 030	5 072 213
1989 ...	554 000	453 000	1 893 890	2 118 993	152 556	39 338	163 177	220 631	68 194	177 367	5 486 412

1) Ministry of Transport and Communications, Motor Vehicles Registration Centre, traffic controll - 2) Ml. lunastamismenot - Inkl. inlösingsutgifter - Incl. expropriation expenses

Lähde - Källa - Source: Tielaitos - Vägverket - Finnish National Road Administration.

224. Autot valmistusmaittain vuoden 1990 lopussa
Bilar enligt tillverkningsland vid utgången av år 1990
Automobiles by country of production at the end of 1990

Maa Country	Henkilöautot Personbilar Passenger cars	Linja-autot Bussar Buses	Pakettiautot Lätta last- bilar Light lorries	Kuorma-autot Tunga last- bilar Heavy lorries	Erikisautot Specialbilar Special automobiles	Yhteensä Summa Total	%	Land
Yhteensä - Total	1 926 326	9 287	207 226	54 269	20 621	2 217 729	100	Summa
Prosenttia - Per cent	86,9	0,4	9,3	2,4	0,9	100		Procent
Japani - Japan	866 745	5	115 425	1 769	1 000	784 944	35,4	Japan
Saksa - Germany	529 416	827	45 956	10 867	6 694	593 760	26,8	Tyskland
Suomi - Finland	136 980	591	191	8 570	1 147	147 479	6,6	Finland
Neuvostoliitto - Soviet Union	130 571	-	1 350	22	44	131 987	6,0	Sovjetunionen
Ruotsi - Sweden	91 886	7 541	1 415	24 114	2 011	126 967	5,7	Sverige
Ranska - France	104 052	-	7 327	710	1 105	113 194	5,1	Frankrike
Italia - Italy	82 330	20	3 468	644	3 374	89 836	4,1	Italien
Iso-Britannia - United Kingdom	33 501	91	10 334	2 948	1 096	47 970	2,2	Storbritannien
Espanja - Spain	38 590	-	293	-	29	38 912	1,8	Spanien
Alankomaat - Netherlands	35 841	18	2	358	15	36 234	1,6	Nederländerna
USA	19 149	6	11 668	499	1 104	32 426	1,5	USA
Tšekkoslovakia - Czechosl.	22 206	-	1	31	1	22 239	1,0	Tjeckoslovakien
Muut - Other	25 489	61	8 155	2 673	576	36 954	1,7	Övriga
Ei tietoa - Data not available	9 570	127	1 641	1 064	2 425	14 827	0,7	Uppgift inte tillgänglig

Lähde - Källa - Source: Liikenne: Liikennetilastollinen vuosikirja ja Moottoriajoneuvot (TK); TK:n yritystilastotoimisto - Samfärdset: Samfärdsetstatistisk årsbok och Motorfordonen (SC); SC:s byrå för företagsstatistik - Transport: Yearbook of transport statistics and Motor vehicles (CSO); Enterprise Statistics Division of CSO

225. Autojen liikennesuorite koko maassa ¹⁾, 1960–1990 – Bilarnas trafikarbete i hela landet ¹⁾, 1960–1990
Traffic performance in the whole country ¹⁾, 1960–1990

Vuosi År Year	Henkilöautot Personbilar Passenger cars		Linja-autot Bussar Buses		Kuorma-autot Tunga lastbilar Heavy lorries		Pakettiautot Lätta lastbilar Light lorries		Autot yhteensä Bilar totalt All automobiles		Yhteensä Summa Total
	Yleiset tiet Allmänna vägar Public roads	Kadut ja yksitystiet Gator och private vägar Streets and private roads	Yleiset tiet Allmänna vägar Public roads	Kadut ja yksitystiet Gator och private vägar Streets and private roads	Yleiset tiet Allmänna vägar Public roads	Kadut ja yksitystiet Gator och private vägar Streets and private roads	Yleiset tiet Allmänna vägar Public roads	Kadut ja yksitystiet Gator och private vägar Streets and private roads	Yleiset tiet Allmänna vägar Public roads	Kadut ja yksitystiet Gator och private vägar Streets and private roads	
Milj. autokm – Milj. bilkm – Mill automobile km											
1960	2 320	..	310	..	1 260	..	250	..	4 140
1965	5 720	..	410	..	1 520	..	480	..	8 130
1970	9 520	..	420	..	1 650	..	790	..	12 380
1975	13 500	6 380	430	210	1 770	610	1 010	460	16 710	7 660	24 370
1980	14 800	7 380	430	210	1 840	550	1 030	520	18 100	8 660	26 760
1981	15 020	7 580	430	220	1 850	550	1 090	530	18 390	8 880	27 270
1982	15 600	7 810	440	220	1 870	530	1 190	540	19 100	9 100	28 200
1983	16 200	7 470	450	220	1 860	530	1 290	560	19 800	9 350	29 150
1984	16 900	8 040	450	220	1 870	530	1 350	580	20 570	9 370	29 940
1985	17 760	8 210	460	210	1 950	510	1 440	610	21 610	9 540	31 150
1986	18 390	8 450	460	210	2 080	500	1 590	670	22 520	9 830	32 350
1987	19 690	8 950	460	210	2 040	500	1 690	710	23 880	10 370	34 250
1988	21 260	9 470	460	210	2 080	510	1 770	750	25 570	10 940	36 510
1989	22 640	10 040	470	200	2 170	510	1 870	810	27 150	11 560	38 710
1990	23 110	10 320	490	190	2 300	560	1 990	790	27 890	11 860	39 750

¹⁾ Sis. yleiset tiet, kadut ja yksitystiet – Inkl. allmänna vägar, gator och privata vägar – Incl. public roads, streets and private roads.

Lähde – Källa – Source: Liikenne: Liikennetilastollinen vuosikirja (TK); Tielaitos – Samfärdsset: Samfärdsstatistisk årsbok (SC); Vägverket – Transport: Yearbook of transport statistics (CSO); Finnish National Road Administration

226. Rekisteriin merkityt uudet ajoneuvot, 1960–1990 – Inregistrerade nya motorfordon, 1960–1990
Registered new vehicles, 1960–1990

Vuosi År Year	Henkilöautot Personbilar Passenger cars		Linja-autot Bussar Buses		Pakettiautot Lätta lastbilar Light lorries		Kuorma-autot Tunga lastbilar Heavy lorries		Erikoisautot Specialbilar Special automobiles		Kaikki autot Alla bilar All automobiles		Moottoripyörät Motorcyklar Motorcycles	
	1960	23 550	653	9 130	7 431	198	40 962	14 667						
1961	27 790	715	20 859	6 409	258	56 031	17 797							
1962	41 002	726	15 789	6 244	274	64 035	14 583							
1963	52 225	681	5 020	4 979	254	63 159	9 097							
1964	82 106	596	6 880	5 555	312	95 449	7 515							
1965	100 129	704	8 131	7 470	386	116 820	6 210							
1966	78 929	657	9 838	7 607	354	97 385	4 160							
1967	65 836	715	14 391	5 773	328	87 043	4 447							
1968	48 444	706	5 356	4 344	264	59 114	2 701							
1969	84 542	629	10 428	5 360	317	101 276	3 241							
1970	92 104	726	16 983	5 322	336	115 471	4 211							
1971	75 320	644	15 390	4 835	381	96 570	4 981							
1972	101 398	780	5 497	4 844	425	112 944	7 374							
1973	118 649	830	6 510	5 230	425	131 644	10 563							
1974	96 633	791	7 188	5 310	500	110 422	6 514							
1975	117 619	812	7 207	5 398	585	131 621	4 771							
1976	92 707	914	8 241	4 726	545	107 133	3 937							
1977	90 546	628	8 261	4 053	373	103 861	2 932							
1978	81 175	614	6 905	3 987	344	93 025	1 916							
1979	100 132	589	8 199	4 487	348	113 755	2 148							
1980	103 760	641	11 594	5 069	565	121 629	2 942							
1981	105 628	556	12 898	4 816	522	124 420	3 234							
1982	128 761	535	13 498	4 176	560	147 530	3 952							
1983	120 174	596	13 463	4 093	616	138 942	4 859							
1984	127 655	482	13 826	3 856	593	146 412	4 545							
1985	138 976	471	13 931	3 676	616	157 670	4 416							
1986	144 021	490	15 266	3 772	712	164 261	3 557							
1987	152 327	550	17 442	4 096	1 202	175 617	3 250							
1988	174 479	570	21 602	4 252	1 647	202 550	3 709							
1989	177 610	557	30 480	4 904	2 215	215 766	4 464							
1990	139 041	452	24 988	4 184	2 685	171 188	5 087							

Lähde – Källa – Source: Liikenne: Liikennetilastollinen vuosikirja, Moottoriajoneuvot ja Rekisteröidyt uudet ajoneuvot (TK); Tilastokatsauksia (TK) – Samfärdsset: Samfärdsstatistisk årsbok, Motorfordon och Registrerade nya fordon (SC); Statistiska översikter (SC) – Transport: Yearbook of transport statistics, Motor vehicles and Registered new vehicles (CSO); Bulletin of Statistics (CSO)

227. Rekisteröidyt moottoriajoneuvot vuosien 1960–1990 lopussa
Inregistrerade motorfordon vid utgången av åren 1960–1990
Motor vehicles registered at the end of 1960–1990

Vuosi År Year	Henkilöautot Personbilar Passenger cars			Linja-autot Bussar Buses	Pakettiautot Lätta lastbilar Light lorries	Kuorma-autot Tunga lastbilar Heavy lorries		Erikoisautot Specialbilar Special automobiles	Yhteensä Summa Total	Autoja 1 000 as. kohti Bilar per 1 000 invånare Auto- mobiles per 1 000 inh.
	Kaikkiaan Inalles Total	1 000 as. kohti Per 1 000 invånare Per 1 000 inh.	Ammatti- maiset Yrkes- mässiga Profes- sional			Kaikkiaan Inalles Total	Ammatti- maiset Yrkes- mässiga Profes- sional			
1960	183 409	41	10 052	5 778	19 751	45 839	24 466	2 115	256 892	58
1965	454 854	99	10 254	6 951	35 922	43 636	22 355	3 493	544 856	118
1970	711 968	151	9 809	8 116	56 707	46 195	23 363	5 024	828 010	176
1975	996 284	211	10 063	8 651	77 546	50 905	24 202	6 581	1 139 967	241
1980	1 225 931	257	10 022	8 963	96 624	52 527	24 669	8 782	1 392 827	292
1981	1 279 192	267	9 941	9 054	102 303	52 698	24 584	9 384	1 452 631	303
1982	1 352 055	281	10 060	9 066	108 684	52 996	24 415	9 896	1 532 697	319
1983	1 410 438	291	9 925	9 102	114 775	53 056	24 357	10 585	1 597 956	330
1984	1 473 975	303	9 985	9 069	121 162	52 622	24 219	11 159	1 667 987	343
1985	1 546 094	316	9 913	9 017	127 618	52 019	24 020	11 867	1 746 615	357
1986	1 619 848	330	10 128	9 166	135 718	51 747	24 018	12 470	1 828 949	373
1987	1 698 671	344	10 249	9 233	146 219	51 956	24 298	13 640	1 919 719	390
1988	1 795 908	363	10 406	9 229	160 901	52 736	24 820	15 392	2 034 166	412
1989	1 896 895	383	9 791	9 268	187 827	53 818	25 027	18 067	2 165 875	437
1990	1 926 326	389	10 393	9 287	207 226	54 269	25 723	20 621	2 217 729	448

Vuosi År Year	Moottoripyörät Motorcyklar Motor cycles	Traktorit Traktorer Agricultural tractors	Moottori- työkoneet Motorredskap Motor driven machines	Matkailu- perävaunut Husvagnar Caravans	Puoliperä- vaunut Påhängsvagnar Semitrailers	Kevyet perävaunut Släpvagnar Trailers < 750 kg	Muut perävaunut Släpvagnar Trailers > 750 kg	Perävaunut yhteensä Summa släpvagnar All trailers
1960	103 463	87 077	822	7 343
1965	76 507	139 429	2 404	9 408
1970	44 139	169 428	4 431	3 173	5 209	..	10 635	19 017
1975	49 085	203 302	7 206	9 568	4 795	26 265	12 334	52 962
1980	43 377	241 339	9 828	20 998	4 655	92 117	19 004	136 774
1981	44 060	251 207	10 758	23 153	4 727	109 595	20 402	157 877
1982	45 801	261 773	12 059	25 507	4 874	128 964	22 206	181 551
1983	47 905	270 586	13 276	27 980	5 166	151 711	24 075	208 932
1984	49 780	279 596	14 515	30 782	5 223	172 959	25 486	234 450
1985	50 738	286 702	15 134	33 444	5 243	194 492	25 268	258 447
1986	48 147	286 654	15 142	37 374	5 480	211 287	26 407	280 548
1987	50 909	294 982	16 510	41 914	5 571	237 258	28 172	312 915
1988	51 988	300 034	17 513	47 103	5 654	258 628	30 156	341 541
1989	55 052	305 435	18 727	375 141
1990	59 716	313 808	20 013	60 090	6 291	301 207	37 517	405 105

Lähde – Källa – Source: Liikenne: Liikennetilastollinen vuosikirja ja Moottoriajoneuvot (TK); Tilastokatsauksia (TK); TK:n yritystilastotoimisto – Samfärdsel: Samfärdselstatistisk årsbok och Motorfordonen (SC); Statistiska översikter (SC); SC:s byrå för företagsstatistik – Transport: Yearbook of transport statistics and Motor vehicles (CSO); Bulletin of Statistics (CSO); Enterprise Statistics Division of CSO

228. Ajokortit, 1984–1990¹⁾ – Körkort, 1984–1990¹⁾ – Driving licences, 1984–1990¹⁾

Vuosi ja ajokorttiluokka ²⁾ År och körkortsklass ²⁾ Year and category of driving licence ²⁾	Myönnettyjä ajokortteja – Beviljade körkort – <i>Driving licences granted</i>						Voimassaolevia ajokortteja Körkort som är i kraft Valid driving licenses
	Kaikkiaan Inalles Total			Siitä – Därav – <i>Of which</i>			
				Ensi kortteja – Första kort – <i>First licences</i>			
	Miehet Män Males	Naiset Kvinnor Females	Yhteensä Summa Total	Miehet Män Males	Naiset Kvinnor Females	Yhteensä Summa Total	
							31.1.
1984	67 609	48 402	116 011	59 371	47 510	106 881	2 299 787
1985	66 938	48 632	115 570	57 883	47 607	105 490	2 367 245
1986	65 558	50 359	115 917	55 994	49 103	105 097	2 429 546
1987	65 776	47 957	113 733	54 038	46 426	100 464	2 493 750
1988	63 967	49 532	113 499	53 191	47 883	101 074	2 560 707
1989	62 319	50 036	112 355	51 895	48 387	100 252	2 623 285
1990 ³⁾	66 518	40 238	106 756	56 250	38 957	95 207	4) 2 736 056
1990 ³⁾							
T	2 413	188	2 601	2 262	188	2 450	16 486
KT	5 536	570	6 106	5 535	569	6 104	11 493
A	532	50	582	501	50	551	4 340
B	2 153	4 879	7 032	2 148	4 875	7 023	11 603
BE	–	–	–	–	–	–	3
AB	25 148	31 257	56 405	22 153	30 444	52 597	1 866 867
BC	1 694	337	2 031	1 693	337	2 030	3 359
ABE	630	91	721	153	20	173	3 820
BEC	1	–	1	1	–	1	2
ABC	21 869	2 686	24 555	19 564	2 415	21 979	422 504
ABEC	2 058	67	2 125	1 466	44	1 510	8 436
BECE	–	–	–	–	–	–	3
ABECE	3 273	28	3 301	515	4	519	339 801
BCD	1	3	4	3	1	4	7
BECD	–	–	–	–	–	–	–
ABCD	383	71	454	103	9	112	6 764
ABECD	24	1	25	22	–	22	96
BECEDE	3	–	3	3	–	3	4
ABECEDE	798	12	810	128	1	129	40 468

¹⁾ Ilman Ahvenanmaata – Utan Åland – *Excluding Åland Islands*

²⁾ Ajokorttiasetus 447/1972 – Förordningen om körkort 447/1972 – *Statute on driving licences 447/1972*

³⁾ Ajokorttiasetus 845/1990 – Förordningen om körkort 845/1990 – *Statute on driving licences 845/1990*

⁴⁾ 1.1.1991 – *On 1 January 1991*

Lähde – Källa – *Source*: Liikenne: Liikennetilastollinen vuosikirja (TK); Autorekisterikeskus – Samfärdsel: Samfärdselstatistik årsbok (SC); Bilregistercentralen – *Transport: Yearbook of transport statistics (CSO); Motor Vehicles Registration Centre*

229. Valtionrautateiden rataverkko ja liikkuva kalusto vuosien 1960–1990 lopussa
Statsjärnvägarnas bana och rullande materiel vid slutet av åren 1960–1990
Route and rolling stock of State railways at the end of 1960–1990

Vuosi År Year	Ratapituus Banlängd Route kilometers	Siitä sähköistetty Därav elektrifierad Of which electrified	Raidepituus Sparlängd Length of track	Siitä sähköistetty Därav elektrifierad Of which electrified	Liikennepaikoja – Trafik platser Traffic places			Liikkuva kalusto – Rullande materiel Rolling stock			
					Miehitettyjä Bemannade Manned	Miehitättömiä Obemannade Unmanned	Yhteensä Summa Total	Vetokalusto Dragfordon Tractive stock	Henkilö- vaunut Person- vagnar Carriages	Tavara- vaunut Godsvagnar Wagons	Asiakkaiden vaunut Klienternas vagnar Privately owned wagons
km					luku – antal – number						
1960	5 314	–	8 166	–	594	923	1 517	971	1 495	26 543	995
1965	5 458	–	9 560	–	547	1 019	1 566	1 265	1 380	26 887	1 001
1970	5 804	66	8 795	..	393	914	1 307	1 163	1 080	25 045	901
1975	5 918	394	8 938	653	349	725	1 074	1 188	1 055	24 862	731
1980	6 075	922	9 156	1 381	319	605	924	1 020	1 102	23 848	435
1983	6 069	1 257	9 116	2 280	308	520	828	960	1 155	23 109	398
1984	5 979	1 445	9 035	2 539	301	449	750	945	1 133	21 146	388
1985	5 877	1 447	8 931	2 541	296	393	689	936	1 157	20 130	376
1986	5 878	1 445	8 936	2 541	295	386	681	923	1 144	20 125	303
1987	5 863	1 445	8 921	2 541	290	366	656	886	1 086	19 399	300
1988	5 863	1 445	8 921	2 777	263	347	610	835	1 042	18 752	287
1989	5 863	1 636	8 933	2 777	241	325	566	822	994	17 960	326
1990	5 846	1 663	8 844	2 812	231	276	507	802	1 003	17 200	414

Lähde – Källa – Source: SVT XX Rautatietilasto (Valtionrautatiet); Liikenne: Liikennetietollinen vuosikirja (TK) – FOS XX Järnvägsstatistik (Statsjärnvägarna); Samfärdsel: Samfärdselstatistik årsbok (SC) – OSF XX Railway statistics (Finnish State Railways); Transport: Yearbook of transport Statistics (CSO)

230. Valtionrautateiden kaupalliset liikennesuoritteet, 1960–1990
Statsjärnvägarnas kommersiella trafikprestationer, 1960–1990
Commercial traffic performances of State railways, 1960–1990

Vuosi År Year	Henkilöliikenne – Persontrafik – Passenger traffic			Tavaraliikenne – Godstrafik – Freight traffic		
	Matkat Resor Journeys	Henkilökilometri Personkm Passengerkm	Matkojen keskipituus Resornas medellängd Average length of journeys	Paino Train Weight	Tonnikilometri Tonkm Tonnekilometer	Keskikuljetusmatka Medel transportlängd Average distance carried
	1 000	1 000 000	km	1 000 tonnia ton – tonnes	1 000 000	km
1960	36 603	2 343	64,0	19 041	4 865	255,5
1965	31 171	2 050	65,8	20 556	5 183	252,1
1970	23 357	2 156	92,3	23 620	6 270	265,5
1975	35 546	3 135	88,2	22 657	6 438	284,2
1980	39 310	3 216	81,8	29 574	8 335	281,8
1981	41 016	3 274	79,8	29 848	8 391	281,1
1982	41 406	3 326	80,3	28 745	8 000	278,3
1983	41 546	3 339	80,4	29 270	8 091	276,4
1984	40 991	3 276	79,9	29 842	7 981	267,4
1985	40 419	3 224	79,8	30 781	8 067	262,1
1986	<u>34 763</u>	<u>2 676</u>	<u>77,0</u>	27 783	6 952	250,2
1987	45 759	3 062	66,9	30 108	7 403	245,9
1988	46 226	3 147	68,1	33 006	7 816	236,8
1989	45 536	3 208	70,4	33 639	7 958	236,6
1990	45 998	3 331	73,2	34 562	8 357	241,8

Lähde – Källa – Source: SVT XX Rautatietilasto (Valtionrautatiet); Liikenne: Liikennetietollinen vuosikirja (TK) – FOS XX Järnvägsstatistik (Statsjärnvägarna); Samfärdsel: Samfärdselstatistik årsbok (SC) – OSF XX Railway statistics (Finnish State Railways); Transport: Yearbook of transport Statistics (CSO)

231. Valtionrautateiden liikkuvan kaluston suoritteet, 1960–1990
Prestationer av statsjärnvägarnas rullande materiel, 1960–1990
Rolling stock performances of State railways, 1960–1990

Vuosi År Year	Junakilometrit – Tågkilometer – Train-kilometers, 1 000					
	Henkilöliikenteen junat Tåg inom persontrafiken Trains in passenger traffic		Tavaraliikenteen junat Tåg inom godstrafiken Trains in freight traffic		Yhteensä Summa Total	
	Dieselvetokalusto Dieseldragfordon Diesel tractive stock	Sähkövetokalusto Elektriskt dragfordon Electric tractive stock	Dieselvetokalusto Dieseldragfordon Diesel tractive stock	Sähkövetokalusto Elektriskt dragfordon Electric tractive stock	Dieselvetokalusto Dieseldragfordon Diesel tractive stock	Sähkövetokalusto Elektriskt dragfordon Electric tractive stock
1960	21 565	..
1965	26 275	..	13 971	..	40 246	..
1970	21 751	808	18 872	1	40 623	809
1975	21 034	5 578	17 254	625	38 288	6 203
1980	15 824	9 783	14 660	4 667	30 484	14 450
1981	14 516	10 913	14 303	5 759	28 819	16 672
1982	13 453	11 597	13 547	5 896	27 000	17 493
1983	12 272	12 541	12 722	6 252	24 994	18 793
1984	10 848	13 577	11 788	7 113	22 636	20 690
1985	10 329	14 117	10 948	8 107	21 277	22 224
1986	8 934	12 889	9 480	7 025	18 414	19 914
1987	9 820	14 680	10 102	8 096	19 922	22 776
1988	9 139	14 736	10 145	8 012	19 284	22 748
1989	7 815	14 176	9 034	7 982	16 849	22 158
1990	7 909	16 329	8 761	8 027	16 670	24 356

Lähde – Källa – Source: SVT XX Rautatietilasto (Valtionrautatiet); Liikenne: Liikennetilastollinen vuosikirja (TK) – FOS XX Järnvägsstatistik (Statsjärnvägarna); Samfärdsel: Samfärdselstatistisk årsbok (SC) – OSF XX Railway statistics (Finnish State Railways); Transport: Yearbook of transport statistics (CSO)

232. Valtionrautateiden henkilöliikenne liikennelajeittain, 1960–1990
Statsjärnvägarnas persontrafik enligt trafikslag, 1960–1990
Passenger traffic of State railways by type of traffic, 1960–1990

Vuosi År Year	Matkat – Resor – Journeys, 1 000 000			Henkilökilometrit – Personkilometer – Passenger km, 1 000 000		
	Kaukoliikenne Fjärrtrafik Longdistance traffic	Helsingin seudun lähiiliikenne Helsingforsregionens närtrafik Commuter traffic in Helsinki region	Yhteensä Summa Total	Kaukoliikenne Fjärrtrafik Longdistance traffic	Helsingin seudun lähiiliikenne Helsingforsregionens närtrafik Commuter traffic in Helsinki region	Yhteensä Summa Total
	1960	36,6
1965	31,2	2 049,6
1970	23,4	2 156,2
1975	13,6	21,9	35,5	2 643,2	492,0	3 135,2
1980	11,2	28,1	39,3	2 480,5	735,1	3 215,6
1981	11,4	29,6	41,0	2 509,6	764,5	3 274,1
1982	11,4	30,0	41,4	2 558,4	767,6	3 326,0
1983	11,2	30,3	41,5	2 564,4	774,3	3 338,7
1984	11,0	30,0	41,0	2 604,6	671,2	3 275,8
1985	10,7	29,7	40,4	2 559,1	664,9	3 224,0
1986	8,8	26,0	34,8	2 113,3	562,3	2 675,6
1987	10,2	35,6	45,8	2 444,6	617,0	3 061,6
1988	10,6	35,6	46,2	2 514,0	633,0	3 147,0
1989	11,0	34,5	45,5	2 614,4	593,5	3 207,9
1990	11,4	34,6	46,0	2 728,6	602,3	3 330,9

Lähde – Källa – Source: SVT XX Rautatietilasto (Valtionrautatiet); Liikenne: Liikennetilastollinen vuosikirja (TK) – FOS XX Järnvägsstatistik (Statsjärnvägarna); Samfärdsel: Samfärdselstatistisk årsbok (SC) – OSF XX Railway statistics (Finnish State Railways); Transport: Yearbook of transport statistics (CSO)

233. Valtionrautateiden tavaraliikenne, 1960–1990
Statsjärnvägarnas godstrafik, 1960–1990
Freight traffic of State railways, 1960–1990

Vuosi År Year	Kaupallinen liikenne – Komersiell trafik – <i>Commercial traffic</i>					VR:n oma tavara VR:s eget gods VR-owned goods
	Kaukoliikenne – Fjärrtrafik – <i>Long distance traffic</i>			Paikallistiikenne Lokaltrafik <i>Local traffic</i>	Yhteensä Summa <i>Total</i>	
	Rahtitavara – Fraktgods – <i>Freighted goods</i>		Kiitotavara Expressgods <i>Express parcels</i>			
	Vaunuormatavara Vagnslastgods <i>Wagon loads</i>	Transpoint-tavara Transpoint-gods <i>Transpoint-goods</i>				
	1 000 tonnia – ton – <i>tonnes</i>					
1960	18 618,0	–	77,0	346,0	19 041,0	1 152,0
1965	19 182,0	757,0	65,0	552,0	20 556,0	779,0
1970	22 372,9	651,6	79,9	515,4	23 619,8	1 222,3
1975	21 799,6	560,2	64,6	232,7	22 657,1	1 735,0
1980	28 922,7	464,9	24,2	162,1	29 573,9	1 409,6
1981	29 196,6	490,4	22,1	138,7	29 847,8	1 097,9
1982	28 101,0	474,0	18,4	152,0	28 745,4	1 032,7
1983	28 601,4	451,0	15,2	202,0	29 269,6	1 026,4
1984	29 172,3	443,1	12,6	214,1	29 842,1	795,3
1985	29 988,3	646,6	2,8	143,0	30 780,7	692,9
1986	26 922,9	752,5	2,0	105,4	27 782,8	653,1
1987	28 993,6	993,5	2,6	118,0	30 107,7	645,5
1988	31 766,3	1 129,5	3,1	106,8	33 005,7	666,1
1989	32 188,1	1 335,1	3,3	112,0	33 638,5	672,5
1990	33 034,3	1 447,7	2,6	77,7	34 562,3	325,0

Lähde – Källa – *Source*: SVT XX Rautatietilasto (Valtionrautatiet); Liikenne: Liikennetilastollinen vuosikirja (TK) – FOS XX Järnvägsstatistik (Statsjärnvägarna); Samfärdsel: Samfärdselstatistisk årsbok (SC) – OSF XX Railway statistics (Finnish State Railways); Transport: Yearbook of transport statistics (CSO)

234. Valtionrautateiden talous, 1980–1990 ¹⁾
Statsjärnvägarnas ekonomi, 1980–1990 ¹⁾
Railway economy, 1980–1990 ¹⁾

Vuosi År Year	Pääoma-arvo 31.12. Kapitalvärdet 31.12. <i>Capital value</i> 31.12.	Tuotot – Intäkter – <i>Receipts</i>				Kulut – Kostnader – <i>Charges</i>
		Henkilö- liikenne Persontrafik <i>Passenger</i> <i>traffic</i>	Tavaraliikenne Godstrafik <i>Freight traffic</i>	Muut tuotot Övriga intäkter <i>Other receipts</i>	Yhteensä Summa <i>Total</i>	
	1 000 000 mk					
1980	4 902	442	◆ 1 219	◆ 131	◆ 1 792	◆ 2 292
1981	5 437	521	◆ 1 383	◆ 131	◆ 2 035	◆ 2 725
1982	5 866	575	◆ 1 430	◆ 165	◆ 2 170	◆ 2 969
1983	6 258	638	◆ 1 558	◆ 180	◆ 2 376	◆ 3 260
1984	6 602	711	◆ 1 665	◆ 208	◆ 2 584	◆ 3 449
1985	6 934	769	◆ 1 815	◆ 222	◆ 2 806	◆ 3 660
1986	7 283	708	◆ 1 659	◆ 222	◆ 2 589	◆ 3 695
1987	7 671	843	◆ 1 801	◆ 273	◆ 2 917	◆ 3 926
1988	8 059	917	◆ 1 923	◆ 251	◆ 3 091	◆ 4 117
1989	8 642	978	◆ 1 954	◆ 230	◆ 3 162	◆ 4 233
1990	5 221	1 299	2 107	234	3 640	3 612

¹⁾ Vuodesta 1990 alkaen VR:n liiketoiminta – Fr.o.m. 1990 SJ:s affärsverksamhet – As from 1990, the operations of the State Railways.

Lähde – Källa – *Source*: SVT XX Rautatietilasto (Valtionrautatiet); Liikenne: Liikennetilastollinen vuosikirja (TK) – FOS XX Järnvägsstatistik (Statsjärnvägarna); Samfärdsel: Samfärdselstatistisk årsbok (SC) – OSF XX Railway statistics (Finnish State Railways); Transport: Yearbook of transport statistics (CSO)

235. Vesitieverkon pituus rannikolla ja sisävesillä, 1990 – Vattenvägnätets längd på kusten och i insjövattnen, 1990 – Length of coast and inland waterways, 1990

Rannikolla Kusttrafik Coast traffic	Kulkusyvyys, m – Seglationsdjup, m – Sailing depth, m						Yhteensä Summa Total
	–2,9	3,0–4,9	5,0–6,9	7,0–8,9	9,0–9,9	10–	
Suomenlahti – Finska viken – Gulf of Finland	300	410	280	420	250	340	2 000
Saaristo- ja Selkämeri – Skärdgårds- och Bottenhavet – Gulf of Bothnia: southern part and archipelago	900	1 510	1 240	570	300	390	4 910
Perämeri – Bottenviken – Gulf of Bothnia: northern part	270	130	90	110	20	200	820
Yhteensä – Summa – Total	1 470	2 050	1 610	1 100	570	930	7 730

Sisävesillä Insjötrafik Inland waterway	Merkityt väylät, kulkusyvyys Märka farleder, seglationsdjup Marked channels, sailing depth			Yhteensä Summa Total	Merkitemättömät väylät Omärka farleder Unmarked channels		Yhteensä Summa Total
	0–2,3	2,4–4,1	4,2 –		km		
Vuoksen vesistö – Vuoksens vattendrag – Vuoksi water- course	840	1 350	800	2 990	370		3 360
Kymijoen vesistö – Kymmene älvs vattendrag – Kymi River watercourse	920	1 080	–	2 000	530		2 530
Kokemäenjoen vesistö – Kumo älvs vattendrag – Kokemä- ki River watercourse	660	230	–	890	110		1 000
Oulu-, Ii- ja Kemijoen vesistöt – Ule, Ii och Kemi älvs vattendrag – Oulu, Ii and Kemi River watercourse ..	30	340	–	370	2290		2660
Muut vesistöt – Övriga vattendrag – Other watercourses	50	–	–	–	50		–
Yhteensä – Summa – Total	2 500	3 000	800	6 250	3 350		9 550

236. Kanavaliikenne, 1980–1990 – Kanaltrafiken, 1980–1990 – Traffic through canals, 1980–1990

A. Saimaan kanavan kautta kulkenut liikenne – Trafik genom Saima kanal – Traffic through Saimaa canal

Vuosi År Year	Tavaraliikenne – Godstrafik – Freight traffic			Henkilöliikenne – Persontrafik – Passenger traffic		
	Alusliikenne Fartygstafik Cargo vessels	Uitto Flottning Timber floating	Yhteensä Totalt Total	Kanavarasteilyt Kanalkryssningar Cruises	Kanavan läpi Genom kanal Other	Yhteensä Totalt Total
	milj. t – mill. t			1 000 henkilöä – 1 000 personer – 1 000 persons		
1980	0,92	0,39	1,31	30	14	44
1981	1,00	0,40	1,40	17	18	35
1982	0,94	0,17	1,11	16	12	28
1983	1,18	0,16	1,34	16	15	31
1984	1,23	0,14	1,37	15	12	27
1985	1,31	0,04	1,35	15	10	25
1986	1,43	0,03	1,46	16	14	30
1987	1,46	0,05	1,51	17	18	35
1988	1,61	0,06	1,67	17	31	48
1989	1,64	0,06	1,70	14	32	46
1990	1,77	0,06	1,83	14	37	51

B. Valtion muiden sulkukanavien kautta kulkenut liikenne – Trafik genom övriga statliga slusskanaler – Traffic through other national lock canals

Vuosi År Year	Tavaraliikenne – Godstrafik – Freight traffic			Henkilöliikenne – Persontrafik – Passenger traffic		
	Alusliikenne Fartygstafik Cargo vessels	Uitto Flottning Timber floating	Yhteensä Totalt Total	Matkustaja-alukset Passagerarfartyg Passenger vessels	Veneet Båtar Boats	Yhteensä Totalt Total
	milj. t – mill. t			1 000 henkilöä – 1 000 personer – 1 000 persons		
1980	0,51	6,54	7,05	68	84	152
1981	0,46	6,43	6,89	65	80	145
1982	0,46	6,37	6,83	59	94	153
1983	0,54	7,64	8,18	64	99	163
1984	0,50	6,43	6,93	76	104	180
1985	0,56	6,71	7,27	68	108	176
1986	0,69	5,00	5,69	89	125	214
1987	0,66	3,93	4,59	82	130	212
1988	0,62	4,52	5,14	91	164	255
1989	0,60	4,31	4,91	92	186	278
1990	0,60	3,80	4,40	90	184	274

237. Kotimaan vesiliikenteen ¹⁾ matkustajamäärä ja henkilökuljetussuorite, 1960–1990
Antal passagerare och persontransportprestation i inhemsk vattentrafik ¹⁾, 1960–1990
Number of passengers and passenger-kilometres on domestic waterways ¹⁾, 1960–1990

Vuosi År Year	Matkustajia Passagerare Passengers			Henkilökilometrejä Personkilometer Passenger-kilometres		
	Rannikolla Kusttrafik Coast traffic	Sisävesillä Insjötrafik Inland waterways	Yhteensä Summa Total	Rannikolla Kusttrafik Coast traffic	Sisävesillä Insjötrafik Inland waterways	Yhteensä Summa Total
	1 000					
1960	1 511	40	1 551	7 045	1 101	8 146
1965	1 920	53	1 973	20 167	2 871	23 038
1970	2 527	118	2 645	43 254	12 561	55 815
1975	1 968	245	2 213	33 718	22 651	56 369
1980	2 436	467	2 903	57 109	17 223	74 332
1981	2 478	467	2 945	66 634	17 008	83 642
1982	2 709	558	3 267	70 008	17 342	87 350
1983	2 670	541	3 211	70 393	17 224	87 617
1984	2 516	500	3 016	68 268	19 234	87 502
1985	2 274	508	2 782	68 009	17 317	85 326
1986	2 573	569	3 142	73 839	18 220	92 059
1987	2 353	557	2 910	71 832	16 330	88 162
1988	2 824	578	3 402	85 513	18 188	103 701
1989	3 239	531	3 770	85 245	17 364	102 609
1990	3 008	597	3 605	89 291	20 006	109 297

¹⁾ Linja-, tilaus- ja yhteysliikenne – Linje-, beställnings- och förbindelsetrafik – Route, charter and connecting traffic.

Lähde – Källa – Source: Merenkululaitos – Sjöfartsverket – Institute of Navigation

238. Kotimaan vesiliikenteen tavaramäärä, 1960–1990
Godsmängd i inhemsk vattentrafik, 1960–1990
Goods carried on domestic waterways, 1960–1990

Vuosi År Year	Alusliikenne Fartygstrafik Shipping		Alusliikenne yhteensä Summa fartygstrafik Shipping total	Raakapuun uitto Flottning av råvirke Floating of roundwood			Vesiliikenne yhteensä Summa vattentrafik Water traffic total
	Nestemäiset polttoaineet Flytande bränslen Liquid fuels	Muu tavara Annat gods Other goods		Ittoitto Lösfloättning River floating	Nippu-uitto Knippfloättning Bundle floating	Uitto yhteensä Summa flottning Floating total	
	1 000 000 t						
1960	0,12	0,44	0,56	3,06	7,46	10,52	11,08
1965	1,54	1,61	3,15	2,34	7,89	10,23	13,38
1970	4,37	3,26	7,63	1,84	6,95	8,79	16,42
1975	4,42	1,93	6,35	1,44	5,86	7,30	13,65
1980	5,64	3,09	8,73	1,41	6,14	7,55	16,28
1981	5,09	1,99	7,08	1,65	6,05	7,70	14,78
1982	4,48	3,16	7,64	1,61	5,73	7,34	14,98
1983	4,61	4,82	9,43	1,73	5,45	7,18	16,61
1984	4,38	5,03	9,41	1,44	5,67	7,11	16,52
1985	4,38	4,23	8,61	1,27	5,47	6,74	15,35
1986	4,36	3,85	8,21	1,33	5,63	6,96	15,17
1987	4,06	5,60	9,66	1,15	4,56	5,71	15,37
1988	3,87	4,21	8,08	1,04	4,30	5,34	13,42
1989	3,90	3,30	7,20	0,69	4,15	4,84	12,04
1990	3,83	4,21	8,04	0,66	3,66	4,32	12,36

Lähde – Källa – Source: Merenkululaitos – Sjöfartsverket – Institute of Navigation

239. Merisatamat, 1970–1990 – Havshamnar, 1970–1990 – Seaports, 1970–1990

	Laiturien pituus, veden syvyys vähintään 3 m Kajlängd, vattendjup minst 3 m Length of quay, depth at least 3 m	Väylän syvyys Farledens djup Depth of channel	Ulkomaisessa liikenteessä saapuneet ja lähteneet alukset I utrikesfart ankomma och avgångna fartyg Foreign sea traffic				Kotimaisessa liikenteessä saapuneet ja lähteneet alukset I inrikesfart ankomma och avgångna fartyg Home sea traffic		Kertyneet satamatulot ¹⁾ Uppburna hamnavgifter ¹⁾ Harbour dues ¹⁾ 1 000 mk	
			Kaikkiaan Inalles Total	Netto-vetoisuus Netto-dräktighet Net tonnage	Tuonti Import Imports	Vienti Export Exports	Luku Antal Number	Netto-vetoisuus Netto-dräktighet Net tonnage		
	m		1 000				1 000			
1990									1990	
Yhteensä – Total			53 049	283 283	34 825	24 047	8 288	8 032	661 249	Summa
Helsinki	8 125	11,0	10 701	69 477	4 795	2 464	1 932	784	267 250	Helsingfors
Hamina	2 326	10,0	2 126	6 564	811	3 822	92	276	39 556	Fredrikshamn
Kotka	4 981	15,3	3 710	7 599	1 921	4 658	94	136	64 576	Kotka
Loviisa (Valko)	812	8,5	413	500	339	236	–	–	3 235	(Valkom)
Tolkinen	200	7,0	173	180	3	125	1 712	286	5	Tolkis
Sköldvik	2 ¹⁾	15,3	1 138	7 730	8 215	1 434	504	1 948	..	Sköldvik
Hanko	1 740	13,0	1 213	5 023	468	759	–	–	26 014	Hangö
Inkoo	..	13,0	314	835	860	24	14	27	144	Ingå
Koverhar	..	11,0	442	1 173	1 023	106	2	1	..	Koverhar
Parainen	..	6,7	202	179	367	23	216	177	..	Pargas
Turku	5 129	10,0	4 930	52 924	1 296	871	950	273	75 822	Åbo
Naantali	1 232	13,0	2 478	17 567	2 738	618	622	593	18 004	Nådendal
Maarianham.	..	7,3	7 839	82 939	46	52	308	70	..	Mariehamn
Eckerö	..	4,0	1 629	2 929	6	3	258	41	..	Eckerö
Uusikaupunki	698	10,0	1 545	3 572	733	668	44	90	9 348	Nystad
Rauma	2 444	9,0	2 061	3 904	1 171	2 190	2	10	31 689	Raumo
Pori ³⁾	2 680	15,3	1 374	1 785	1 135	833	42	167	32 080	Björneborg ³⁾
Kristiinankau- punki	595	12,0	–	–	498	29	–	–	277	Kristinestad
Kaskinen	787	8,0	215	272	6	211	4	3	1 722	Kaskö
Vaasa	1 749	9,0	1 850	4 995	643	148	172	758	14 258	Vasa
Pietarsaari	880	9,0	618	1 180	365	446	24	26	5 833	Jakobstad
Kokkola (Ykspihlaja)	1 545	11,0	883	2 265	1 258	918	136	594	21 708	Karleby (Yxpila)
Raaha ⁴⁾	330	7,8	967	3 001	3 484	584	116	429	7 599	Brahestad ⁴⁾
Oulu	2 684	10,0	757	1 419	379	557	192	572	16 614	Uleåborg
Kemi	1 934	10,0	854	1 803	457	889	106	497	18 656	Kemi
Torneå (Röyttä)	363	7,0	138	195	97	96	–	–	1 096	Torneå (Röyttä)
Muut satamat – Other ports	3 526	..	4 479	3 273	1 711	1 283	746	274	5 763	Övriga hamnar
V. 1989	51 603	244 850	33 632	22 425	10 424	8 279	613 304	År 1989
» 1988	48 216	204 695	31 874	23 353	10 078	8 351	557 594	» 1988
» 1987	44 196	200 043	31 285	22 437	12 042	8 600	520 652	» 1987
» 1986	42 982	191 715	29 946	20 246	9 155	9 344	486 396	» 1986
» 1985	42 212	167 145	31 648	20 307	8 969	8 514	443 131	» 1985
» 1984	44 253	148 339	29 418	20 729	11 268	8 466	424 515	» 1984
» 1983	44 036	149 011	30 915	17 845	11 428	9 865	373 399	» 1983
» 1982	43 375	141 576	30 260	16 040	11 473	9 828	363 102	» 1982
» 1980	45 209	117 279	31 470	17 900	10 871	6 741	292 536	» 1980
» 1970	49 117	53 953	20 180	12 360	22 230	6 930	107 605	» 1970

¹⁾ Kuntien satamien osalta – ²⁾ 9 lastaus- ja purkauspaikkaa öljy- ja säiliöaluksille – ³⁾ Mäntyluoto, Reposaari, Tahkoluoto – ⁴⁾ Mt. Rautaruukki Oy:n sataman liikenne.

¹⁾ För kommunala hamnars del – ²⁾ 9 lastnings- och avlastningsplatser för olje- och tankfartyg – ³⁾ Mäntyluoto, Råfsö, Tahkoluoto – ⁴⁾ Inkl. trafiken i järnverket Rautaruukki Oy:s hamn.

¹⁾ For the part of the communal ports – ²⁾ 9 loading and unloading spaces for oil vessels and tankers – ³⁾ Mäntyluoto, Reposaari, Tahkoluoto – ⁴⁾ Incl. the traffic in the port of the Rautaruukki Oy iron works.

240. Suomen ja ulkomaiden välisessä alusliikenteessä Suomen satamiin saapuneet alukset, 1960–1990
Fartyg i utrikesfart, ankomst till finska hamnar, 1960–1990
Vessels arriving from abroad in Finnish harbours, 1960–1990

Vuosi År Year	Kaikkiaan Inalles Total		Joista suomalaisia Varav finska Of which Finnish		Suoraan ulkomailta Direkt från utlandet Direct from abroad		Joista suomalaisia Varav finska Of which Finnish	
	Luku Antal Number	Nettononia Nettoton Net tons	Luku Antal Number	Nettononia Nettoton Net tons	Luku Antal Number	Nettononia Nettoton Net tons	Luku Antal Number	Nettononia Nettoton Net tons
1960	19 585	14 343 488	6 792	6 496 369	13 795	9 354 513	4 159	3 717 279
1965	24 094	21 440 737	11 508	11 492 913	16 067	14 055 823	7 110	6 723 044
1970	24 455	26 690 460	12 312	15 655 046	18 052	20 808 599	8 861	11 849 929
1975	22 814	40 878 754	13 037	25 898 367	17 383	32 486 232	9 860	20 265 191
1980	22 594	58 303 305	10 408	33 231 405	17 048	44 068 102	7 693	24 443 911
1981	22 783	69 993 222	11 464	45 063 838	16 266	49 452 354	7 744	30 562 300
1982	21 704	70 919 396	10 870	44 969 498	15 486	49 750 356	7 365	30 663 581
1983	22 039	74 575 126	10 241	45 590 501	15 695	51 107 892	7 093	31 309 103
1984	22 148	74 318 874	10 476	46 040 528	15 823	50 721 961	7 313	31 771 112
1985	21 143	81 097 441	9 749	45 951 539	15 063	55 740 348	6 798	32 349 272
1986	21 509	95 841 387	9 569	55 538 072	15 350	65 098 106	6 630	37 804 501
1987	22 114	99 916 003	9 657	54 229 909	15 774	68 202 575	6 640	36 284 519
1988	24 159	102 358 512	10 442	56 187 768	17 549	70 420 263	7 547	38 270 277
1989	25 882	123 078 015	11 046	70 681 359	18 938	85 264 709	7 927	46 952 547
1990	26 571	140 863 762	10 702	70 281 764	19 905	102 500 286	8 004	51 977 205

Lähde – Källa – Source: SVT I B Merenkulku (Merenkulkulaitos); Liikenne: Liikennetilastollinen vuosikirja (TK); Tilastokatsauksia (TK) – FOS I B Sjöfart (Sjöfartsverket); Samfärdsel: Samfärdselstatistik årsbok (SC); Statistiska översikter (SC) – OSF I B Navigation (Institute of Navigation); Transport: Yearbook of transport statistics (CSO); Bulletin of Statistics (CSO)

241. Suorassa merenkulussa Suomeen saapuneiden ja Suomesta lähteneiden alusten kansallisuus, 1960–1990
Antal fartyg i direkt ankommande och avgående fart enligt nationalitet, 1960–1990
Arrivals and departures of vessels in direct navigation between Finland and foreign countries classified by nationality, 1960–1990

Vuosi År Year	Kaikki alukset Summa fartyg All vessels		Suomalaisia Finska Finnish	Ruotsalaisia Svenska Swedish	Norjalaisia Norska Norwegian	Tanskalaisia Danska Danish	Alanko- maalaisia Nederländska Dutch	Brittiläisiä Brittiska British	Länsisaksal. Västtyska West German	Muita Övriga Other
	Luku Antal Number	Netto- vetoisuus Netto- dräktighet Net tonnage 1 000	Nettovetoisuus – Nettodräktighet – Net tonnage, 1000							
1960	27 621	18 731	7 411	3 055	736	1 030	1 143	610	2 619	2 127
1965	32 187	28 222	13 504	4 374	1 048	833	695	965	3 156	3 647
1970	36 090	41 795	23 750	5 998	1 266	318	763	1 116	3 402	5 182
1975	34 568	64 699	40 190	9 803	1 363	150	653	1 501	2 235	8 804
1980	34 167	88 959	49 660	11 850	1 105	423	1 197	923	5 195	18 606
1981	32 625	99 297	61 308	13 141	1 397	225	883	665	4 674	17 004
1982	30 935	99 229	61 327	14 279	1 281	96	1 221	626	4 504	15 895
1983	31 398	102 322	62 433	13 411	1 486	1 566	983	887	4 389	17 167
1984	31 638	101 439	63 436	10 186	947	4 346	917	812	4 155	16 640
1985	30 121	111 453	64 973	17 082	1 977	1 996	1 050	1 447	5 192	17 736
1986	30 730	130 607	76 181	27 382	1 498	164	1 175	1 192	5 374	17 641
1987	31 573	137 100	72 980	34 697	1 242	617	1 563	918	5 639	19 444
1988	35 076	141 297	76 691	35 044	1 659	569	1 403	834	5 959	19 138
1989	37 690	169 703	93 581	45 223	2 348	179	1 368	1 002	5 946	20 056
1990	39 662	205 495	103 671	65 090	2 733	244	1 648	1 342	6 807	23 960

Lähde – Källa – Source: SVT I B Merenkulku (Merenkulkulaitos) – FOS I B Sjöfart (Sjöfartsverket) – OSF I B Navigation (Institute of Navigation)

242. Meritse tapahtunut tuonti ja vienti, 1960–1990
Import och export sjöledes, 1960–1990
Imports and exports by sea, 1960–1990

Vuosi År Year	Tuonti Import Imports			Vienti Export Exports			Tuonti ja vienti yhteensä Summa import och export Total of imports and exports		
	Kaikkiaan Inalles Total		Siitä suomalaisilla aluksilla Därav med finska fartyg Of which by Finnish vessels	Kaikkiaan Inalles Total		Siitä suomalaisilla aluksilla Därav med finska fartyg Of which by Finnish vessels	Kaikkiaan Inalles Total		Siitä suomalaisilla aluksilla Därav med finska fartyg Of which by Finnish vessels
	1 000 tonnia – ton – tons		%	1 000 tonnia – ton – tons		%	1 000 tonnia – ton – tons		%
1960 ...	8 955	5 373	60,0	10 400	3 554	34,2	19 355	8 927	46,1
1965 ...	13 868	8 304	59,9	10 178	4 500	44,2	24 046	12 805	53,3
1970 ...	20 180	10 625	52,7	12 360	5 201	42,1	32 539	15 826	48,6
1975 ...	23 175	13 260	57,2	8 217	4 273	52,0	31 392	17 533	55,9
1980 ...	31 470	14 429	45,8	17 900	6 634	37,1	49 370	21 062	42,7
1981 ...	30 178	15 455	51,2	18 419	8 639	46,9	48 597	24 093	49,6
1982 ...	30 260	15 518	51,3	16 040	7 719	48,1	46 300	23 237	50,2
1983 ...	30 915	14 971	48,4	17 845	8 302	46,5	48 760	23 273	47,7
1984 ...	29 418	14 886	50,6	20 729	9 684	46,7	50 147	24 570	49,0
1985 ...	31 648	14 561	46,0	20 307	8 498	41,8	51 955	23 059	44,4
1986 ...	29 946	14 887	49,7	20 246	7 662	37,8	50 192	22 549	44,9
1987 ...	31 285	15 770	50,4	22 437	8 011	35,7	53 722	23 781	44,3
1988 ...	31 874	16 423	51,5	23 353	7 647	32,7	55 227	24 070	43,6
1989 ...	33 631	17 069	50,8	22 425	6 684	29,8	56 057	23 753	42,4
1990 ...	34 825	13 103	37,6	24 047	7 252	30,2	58 871	20 356	34,6

Lähde – Källa – Source: SVT I B Merenkulku (Merenkulkulaitos); Liikenne: Liikennetilastollinen vuosikirja (TK); Tilastokatsauksia (TK); Merenkulkulaitos – FOS I B Sjöfart (Sjöfartsverket); Samfärdsel: Samfärdselstatistik årsbok (SC); Statistiska översikter (SC); Sjöfartsverket – OSF I B Navigation (Institute of Navigation); Transport: Yearbook of transport statistics (SCO); Bulletin of Statistics (CSO); Institute of Navigation

243. Suomen ja ulkomaiden välinen matkustajaliikenne aluksilla, 1960–1990
Passagerartrafiken på fartyg mellan Finland och utlandet, 1960–1990
Passenger traffic by vessels between Finland and foreign countries, 1960–1990

Vuosi År Year	Saapuneita matkustajia – Anlända passagerare – Passengers arrived				Lähteneitä matkustajia – Avresta passagerare – Passengers departed				Kaikkiaan Inalles Total		
	Suomal. aluksissa På finska fartyg On Finnish vessels		Ulkom. aluksissa På utländska fartyg On foreign vessels		Suomal. aluksissa På finska fartyg On Finnish vessels		Ulkom. aluksissa På utländska fartyg On foreign vessels				
	Luku Antal Number	%	Luku Antal Number	%	Luku Antal Number	%	Luku Antal Number	%			
1960 ...	209 517	61,9	129 087	38,1	338 604	209 576	61,9	129 045	38,1	338 621	677 225
1965 ...	630 908	62,9	372 297	37,1	1 003 205	644 514	63,8	366 371	36,2	1 010 885	2 014 090
1970 ...	1 162 867	77,9	330 692	22,1	1 493 559	1 171 744	78,2	327 441	21,8	1 499 185	2 992 744
1975 ...	2 040 757	76,2	635 650	23,8	2 676 407	2 081 096	76,8	630 233	23,2	2 711 329	5 387 736
1980 ...	2 204 645	75,0	735 823	25,0	2 940 468	2 175 776	74,0	763 887	26,0	2 939 663	5 880 131
1981 ...	2 576 225	76,6	787 918	23,4	3 364 143	2 569 253	76,2	802 839	23,8	3 372 092	6 736 235
1982 ...	2 534 746	74,6	864 831	25,4	3 399 577	2 621 133	76,3	814 016	23,7	3 435 149	6 834 726
1983 ...	2 682 096	78,0	757 384	22,0	3 439 480	2 682 759	76,8	810 738	23,2	3 493 497	6 932 977
1984 ...	2 773 045	78,4	762 071	21,6	3 535 116	2 682 431	75,1	887 733	24,9	3 570 164	7 105 280
1985 ...	2 692 774	72,3	1 032 226	27,7	3 725 000	2 740 925	73,3	998 342	26,7	3 739 267	7 464 267
1986 ...	2 923 726	72,7	1 096 607	27,3	4 020 333	2 926 457	72,6	1 102 380	27,4	4 028 837	8 049 170
1987 ...	2 689 086	64,8	1 460 811	35,2	4 149 897	2 780 170	66,5	1 399 431	33,5	4 179 601	8 329 498
1988 ...	2 930 860	66,4	1 482 739	33,6	4 413 599	2 873 283	64,3	1 596 128	35,7	4 469 411	8 883 010
1989 ...	3 293 424	64,6	1 801 230	35,4	5 094 654	3 323 737	65,2	1 776 710	34,8	5 100 447	10 195 101
1990 ...	3 307 960	61,2	2 092 798	38,8	5 400 758	3 346 699	61,6	2 086 569	38,4	5 433 268	10 834 026

Lähde – Källa – Source: SVT I B Merenkulku (Merenkulkulaitos); Liikenne: Liikennetilastollinen vuosikirja (TK); Tilastokatsauksia (TK); Merenkulkulaitos – FOS I B Sjöfart (Sjöfartsverket); Samfärdsel: Samfärdselstatistik årsbok (SC); Statistiska översikter (SC); Sjöfartsverket – OSF I B Navigation (Institute of Navigation); Transport: Yearbook of transport statistics (SCO); Bulletin of Statistics (CSO); Institute of Navigation

244. Kauppalaivaston kuuluvat alukset vuosien 1960–1990 lopussa
Handelsflottans fartyg vid utgången av åren 1960–1990
Merchant marine: number of vessels at the end of 1960–1990

Alukset, joiden vetomäärä oli 19 nettoregisteritonnia tai enemmän.
 Fartyg, vilkas dräktighet var 19 nettoregister-ton och däröver.
Vessels of 19 tons net and over.

Vuosi År Year	Matkustaja- alukset Passagerarfartyg <i>Passenger vessels</i>		Säiliöalukset Tankfartyg <i>Tankers</i>		Kuivalasti- alukset Torrlastfartyg <i>Dry cargo vessels</i>		Kaikki alukset Alla fartyg <i>All vessels</i>		Proomut Pråmar <i>Lighters</i>	
	Luku Antal Number	Brutto- vetoisuus Brutto- dräktighet Gross tonnage	Luku Antal Number	Brutto- vetoisuus Brutto- dräktighet Gross tonnage	Luku Antal Number	Brutto- vetoisuus Brutto- dräktighet Gross tonnage	Luku Antal Number	Brutto- vetoisuus Brutto- dräktighet Gross tonnage	Luku Antal Number	Brutto- vetoisuus Brutto- dräktighet Gross tonnage
1960	74	30 932	28	238 064	419	531 720	521	800 716	646	56 829
1965	80	53 622	40	332 047	440	605 313	560	990 982	373	37 040
1970	92	105 150	56	705 132	361	560 368	509	1 370 650	181	20 487
1975	116	179 861	61	1 138 629	273	729 619	450	2 048 109	114	22 362
1980	143	238 040	39	1 101 330	305	1 006 801	487	2 346 171	91	49 693
1981	148	263 673	45	1 281 984	290	933 281	483	2 478 938	83	48 026
1982	153	257 015	45	1 094 675	285	858 105	483	2 209 795	76	38 498
1983	157	252 102	47	1 257 860	280	849 787	484	2 359 749	73	41 357
1984	160	230 499	44	1 005 952	268	830 824	472	2 067 275	76	46 349
1985	161	246 112	36	784 471	242	619 104	439	1 649 687	71	37 477
1986	167	295 058	31	490 175	229	458 301	427	1 243 534	71	42 510
1987	170	253 589	28	241 604	217	346 100	415	841 293	77	51 406
1988	170	277 216	26	231 232	219	376 811	415	885 259	62	48 360
1989	181	364 473	25	230 034	235	458 898	441	1 053 405	66	50 396
1990	189	397 883	27	278 818	235	416 901	451	1 093 602	66	49 076

Lähde – Källa – Source: SVT I B Merenkulku (Merenkulkulaitos); Liikenne: Liikennetilastollinen vuosikirja (TK) – FOS I B Sjöfart (Sjöfartsverket); Samfärdsel: Samfärdsel-statistisk årsbok (SC) – OSF I B Navigation (Institute of Navigation); Transport: Yearbook of transport statistics (CSO)

245. Kauppalaivaston kuuluvien alusten vetomäärä vuoden 1990 lopussa
Handelsflottans fördelning efter dräktighet vid utgången av år 1990
Merchant marine: tonnage at the end of 1990

Alukset, joiden vetomäärä oli 19 nettoregisteritonnia tai enemmän.
 Fartyg, vilkas dräktighet var 19 nettoregister-ton och däröver.
Vessels of 19 tons net and over.

Aluksien bruttovetoisuus Fartygens bruttodräktighet Size of vessels, gross tonnage	Matkustaja-alukset Passagerarfartyg <i>Passenger vessels</i>		Säiliöalukset Tankfartyg <i>Tankers</i>		Kuivalastialukset Torrlastfartyg <i>Dry cargo vessels</i>		Kaikki alukset Alla fartyg <i>All vessels</i>		Proomut Pråmar <i>Lighters</i>	
	Luku Antal Number	Brutto- vetoisuus Brutto- dräktighet Gross tonnage	Luku Antal Number	Brutto- vetoisuus Brutto- dräktighet Gross tonnage	Luku Antal Number	Brutto- vetoisuus Brutto- dräktighet Gross tonnage	Luku Antal Number	Brutto- vetoisuus Brutto- dräktighet Gross tonnage	Luku Antal Number	Brutto- vetoisuus Brutto- dräktighet Gross tonnage
Yhteensä – Summa – Total	189	397 883	27	278 818	235	416 901	451	1 093 602	66	49 076
– 99	94	4 887	1	59	60	4 414	155	9 360	23	785
100– 499	71	14 925	4	900	110	25 138	185	40 963	23	6 073
500– 999	3	2 575	–	–	8	6 515	11	9 090	6	3 684
1 000– 1 999	2	2 513	–	–	13	20 267	15	22 780	7	9 692
2 000– 4 999	5	19 950	5	22 102	17	61 553	27	103 605	6	19 612
5 000– 9 999	2	13 269	6	45 295	17	121 624	25	180 188	1	9 230
10 000–14 999	3	31 613	6	73 108	4	47 816	13	152 537	–	–
15 000–19 999	1	15 598	2	36 448	3	59 736	6	111 782	–	–
20 000–24 999	1	21 484	–	–	2	41 508	3	62 992	–	–
25 000–29 999	1	25 908	2	56 584	1	28 330	4	110 822	–	–
30 000–49 999	5	186 785	1	44 322	–	–	6	231 107	–	–
50 000–	1	58 376	–	–	–	–	1	58 376	–	–

Lähde – Källa – Source: SVT I B Merenkulku (Merenkulkulaitos) – FOS I B Sjöfart (Sjöfartsverket) – OSF I B Navigation (Institute of Navigation)

246. Siviili-ilmailu, 1960–1990 – Civil luftfart, 1960–1990 – Civil aviation, 1960–1990

Vuosi År Year	Lentokoneita Flygplan Aircraft		Suomalaisten yhtiöiden lentoliikenne Finska bolags flygtrafik Air traffic by Finnish air carriers				
	Moottorikäyt- töisiä koneita Motordrivna flygplan Enginedriven aircraft	Siitä liikenne- koneita Därav trafik- flygplan Of which airliners	Lentotuntia Flygtimmar Aircraft hours	Lentokilometrejä Flygkilometer Aircraft-km	Matkustaja- kilometrejä Passagerarekm Passengerkm	Rahtia Frakt Freight	Postia Post Mail
			1 000	1 000 000	1 000 t-km		
1960	116	23	43	11	228	3 377	736
1965	158	24	46	16	..	5 612	1 523
1970	1) 387	24	55	26	1 295	21 264	2 411
1975	519	32	81	43	3 092	28 591	2 964
1980	540	35	89	47	3 683	48 024	4 742
1985	561	31	90	49	5 243	76 798	7 507
1986	573	37	93	52	5 750	85 863	7 060
1987	622	39	109	60	7 029	90 178	7 760
1988	676	41	126	69	8 172	100 082	7 842
1989	733	44	138	77	9 363	129 394	8 085
1990	782	49	150	83	9 653	133 162	8 117

1) Vuodesta 1970 ml. helikopterit – Fr.o.m. 1970 inkl. helikoptrar – Since 1970 incl. helicopters.

247. Suomen lentoasemien liikenne, 1990 – Trafiken på Finlands flygstationer, 1990
Traffic at Finnish airports, 1990

Lentokenttä Airport	Laskeu- tumiset 1) Landningar 1) Landings 1)	Matkustajat Passagerare Passengers		Vaihto- ja kauttakulkevia Transfer och transit Transfer and transit		Rahti Frakt Freight		Posti Post Mail		Flygstation	
		Lähteneet ja saapuneet paikallismatkustajat Avresande och ankommande lokala passagerare Embarked and disembarked local passengers		Lähtevä ja saapuva Avgående och ankommande Loaded and unloaded		Lähtevä ja saapuva Avgående och ankommande Loaded and unloaded					
		Yhteensä Summa Total	Kotim. Inrikes Domestic	Kansainv. Utrikes Internat.	Kotim. Inrikes Domestic	Kansainv. Utrikes Internat.	Kotim. Inrikes Domestic	Kansainv. Utrikes Internat.			
		1 000				1 000 kg					
Yhteensä – Total	401	10 782	4 986	5 797	569	213	16 110	54 498	5 977	8 317	Summa
Helsinki-Vantaa	66	7 591	2 232	5 359	229	188	7 332	52 476	1 831	7 584	H:fors-Vanda
Helsinki-Malmi	80	13	13	0	–	–	–	–	–	–	H:fors-Malm
Enontekiö	0	3	3	–	0	–	1	–	–	–	Enontekis
Halli	6	1	1	0	2	–	–	–	–	–	Halli
Ilmajoki	4	17	17	–	0	–	101	–	396	–	Ilmajoki
Ivalo	2	85	85	1	0	–	71	–	3	–	Ivalo
Joensuu	8	166	160	6	10	–	345	50	4	–	Joensuu
Jyväskylä	20	229	215	14	33	–	1 164	168	767	84	Jyväskylä
Kajaani	3	100	99	1	6	–	144	–	1	–	Kajana
Kauhava	18	–	–	–	–	–	–	–	1	–	Kauhava
Kemi-Tornio	6	100	99	1	20	–	478	–	6	–	Kemi-Torneå
Kittilä	2	21	21	0	0	–	1	–	–	–	Kittilä
Kruunupyö	7	102	96	6	14	–	135	44	38	0	Kronoby
Kuopio	20	270	254	16	8	–	1 496	60	551	–	Kuopio
Kuusamo	1	52	52	0	–	–	63	–	–	–	Kuusamo
Lappeenranta	5	59	57	1	0	–	76	5	3	–	Villmanstrand
Maarianhamina	6	157	132	25	0	0	437	31	129	137	Mariehamn
Mikkeli	3	20	20	0	0	–	24	–	47	–	S:t Michel
Oulu	18	512	489	23	98	0	1 487	69	1 530	–	Uleåborg
Pori	18	98	95	3	15	–	387	17	3	–	Björneborg
Rovaniemi	20	263	246	18	49	0	611	1	315	–	Rovaniemi
Savonlinna	4	60	58	3	2	–	41	–	1	–	Nyslott
Tampere- Pirkkala	33	212	96	115	8	1	164	689	257	2	Tammerfors- Birkala
Turku	28	398	215	183	60	24	676	311	71	491	Åbo
Utti	5	0	0	–	–	–	–	–	–	–	Utti
Vaasa	12	194	174	19	8	0	842	576	22	19	Vasa
Varkaus	3	53	50	2	6	–	33	1	2	–	Varkaus
Ylivieska	2	5	5	–	0	–	4	–	–	–	Ylivieska

1) Ml. sotilaskoneet – Inkl. militärplan – Incl. military planes.

Lähde – Källa – Source: Ilmailulaitos – Luftfartsverket – Civil Aviation Administration

248. Suomen lentoasemien liikenne, 1960–1990
Trafiken på Finlands flygstationer, 1960–1990
Traffic at Finnish airports, 1960–1990

Vuosi År Year	Laskeu- tumiset ¹⁾ Landningar ¹⁾ Landings ¹⁾	Matkustajat Passagerare Passengers			Rahti Frakt Freight			Posti Post Mail			
		Lähteneet ja saapuneet paikallismatkustajat Avresande och ankommande lokala passagerare Embarked and disembarked local passengers			Vaihto- ja kauttakulkevia Transfer och transit Transfer and transit			Lähtevä ja saapuva Avgående och ankommande Loaded and unloaded		Lähtevä ja saapuva Avgående och ankommande Loaded and unloaded	
		Yhteensä Summa Total	Kotim. Inrikes Domestic	Kansainv. Utrikes Internat.	Kotim. Inrikes Domestic	Kansainv. Utrikes Internat.	Kotim. Inrikes Domestic	Kansainv. Utrikes Internat.	Kotim. Inrikes Domestic	Kansainv. Utrikes Internat.	
1 000		1 000 kg									
1960	55	913	644	270	169	17	3 055	2 262	4 865	783	
1965	109	1 190	724	466	172	30	3 626	5 314	7 901	1 464	
1970	254	2 249	1 358	892	276	50	6 591	12 125	1 104	2 562	
1975	288	4 524	2 772	1 752	349	57	10 436	14 778	1 245	3 236	
1980	231	5 131	3 050	2 080	451	48	12 934	24 518	3 258	5 272	
1981	231	5 421	3 265	2 156	524	65	12 809	24 406	4 468	5 562	
1982	226	5 660	3 322	2 338	490	72	13 000	26 468	4 584	5 946	
1983	246	5 755	3 304	2 451	426	66	12 852	29 982	4 605	6 292	
1984	243	6 439	3 562	2 877	398	43	14 163	35 711	4 556	7 040	
1985	265	6 640	3 590	3 050	547	123	17 191	36 165	5 363	7 069	
1986	272	6 580	3 342	3 238	476	105	18 427	37 264	5 149	6 542	
1987	303	7 964	3 972	3 992	583	132	19 093	40 238	5 953	7 424	
1988	341	9 096	4 399	4 696	572	162	19 328	45 121	4 909	8 003	
1989	363	10 109	4 681	5 427	590	194	15 327	53 944	4 778	8 405	
1990	401	10 782	4 986	5 797	229	188	16 110	54 498	5 977	8 317	

¹⁾ Ml. sotilaskoneet – Inkl. militärplan – Incl. military planes.

Lähde – Källa – Source: Liikenne: Liikennetilastollinen vuosikirja (TK); Ilmailulaitos – Samfärdsel: Samfärdselstatistisk årsbok (SC); Luftfartsverket – Transport: Yearbook of transport statistics (CSO); Civil Aviation Administration.

249. Postitoimipaikkaverkko ja postitoimipaikkaverkkoa täydentävät palvelupaikat, 1960–1990 ¹⁾
Postanstältnätet och de kompletterande posttjänsterna, 1960–1990 ¹⁾
Post office network and the complementary postal services, 1960–1990 ¹⁾

Vuosi År Year	Postikonttori Postkontor Primary post offices	Postipalvelupisteet Posttjänstställen Postal service points	Asiamiespostit Postombud Agents providing postal services	Julkista postinumeroa vailla olevat posti- palvelupisteet Posttjänstställen utan offentlig postnummer Postal service points without official postcode	Postipalveluautot Postbetjäningsbilar Postal service vehicles
	1960	2 271	2 215	.	–
1965	2 540	2 101	.	–	–
1970	2 820	1 896	.	–	–
1975	2 964	1 256	.	142	30
1980	3 012	919	.	135	80
1981	3 016	831	.	137	96
1982	3 011	709	.	131	104
1983	3 011	621	.	127	117
1984	3 005	546	.	118	127
1985	2 997	471	.	115	133
1986	2 970	414	.	112	137
1987	2 943	359	.	109	141
1988	2 926	351	.	107	142
1989	2 906	363	.	108	145
1990	2 251	329	534	102	145

¹⁾ Nykyisen luokituksen mukaisena – Enligt den nuvarande klassificeringen – Corresponding to the present classification.

Lähde – Källa – Source: Posti- ja telelaitos – Post- och televerket – Posts and Telecommunications of Finland

250. Posti- ja telelaitos, 1960–1990
Post- och televerket, 1960–1990
Posts and Telecommunications of Finland, 1960–1990

Vuosi År Year	Henkilökunta Personal Personnel	Postin liikevaihto Postens omsättning Postal turnover	Telen liikevaihto Teles omsättning Telecommunications turnover	Liikevaihto Omsättningen Total turnover	Kulut Kostnaderna Expenses
	1 000 000 mk				
1960	31 956	117,6	82,1	199,7	183,7
1965	37 517	198,1	152,6	350,7	332,2
1970	41 569	335,2	324,5	659,7	585,2
1975	46 156	734,2	775,9	1 510,1	1 720,9
1980	45 015	1 520,2	1 808,7	3 328,9	3 108,9
1981	45 550	1 804,3	1 944,0	3 748,3	3 606,4
1982	45 682	2 139,3	2 263,8	4 403,2	4 052,9
1983	45 554	2 496,2	2 518,0	5 014,1	4 543,9
1984	45 649	2 782,7	2 789,6	5 572,3	4 903,5
1985	45 729	3 020,4	3 072,4	6 092,8	5 281,9
1986	45 090	3 140,1	3 215,2	6 355,3	5 557,3
1987	44 688	3 582,6	3 527,5	7 110,1	6 188,8
1988	44 422	3 937,8	3 966,0	7 903,8	6 965,5
1989	44 675	4 185,1	4 251,3	8 436,4	7 562,1
1990 ¹⁾	44 022	4 484,0	4 982,1	9 466,1	8 747,3

¹⁾ Kirjanpitoikäytäntö muuttunut Posti- ja telelaitoksen muututtua valtion liikelaitokseksi vuoden 1990 alusta – Bokföringen har omändrats efter att Post- och televerket, i början av 1990, blev ett statligt affärsverk – Accounting revised due to the state enterprise reform at the beginning of 1990.

Lähde – Källa – Source: Posti- ja telelaitos – Post- och televerket – Posts and Telecommunications of Finland

251. Postilähettykset, 1960–1990
Postförsändelser, 1960–1990
Postal consignments, 1960–1990

Vuosi År Year	Kirjälähettykset (sis. joukkolähettykset) – Brevförsändelser (inkl. massförsändelser) – Letters (incl. bulk-rate items)			Paketit – Paket – Parcels			Lehdet Tidningar Newspapers and periodicals	Postilähettykset yhteensä Postförsändelser sammanslagt Postal consign- ments, total
	Kotimaiset Inrikes Inland	Ulkomaille Till utlandet To foreign countries	Ulkomailta Från utlandet From foreign countries	Kotimaiset Inrikes Inland	Ulkomaille Till utlandet To foreign countries	Ulkomailta Från utlandet From foreign countries		
1 000 000								
1960	243,4	14,2	15,8	8,4	0,2	0,4	577,7	862,0
1965	322,2	20,9	21,2	10,0	0,4	0,7	627,2	1 004,9
1970	478,9	18,1	31,3	11,6	0,5	0,7	688,7	1 232,1
1975	559,7	17,0	30,2	13,8	0,5	0,5	747,7	1 371,1
1980	729,8	17,7	21,1	12,6	0,5	0,6	735,1	1 518,5
1981	790,2	17,5	21,4	13,3	0,4	0,6	789,9	1 634,6
1982	845,5	18,2	23,7	14,0	0,4	0,6	780,4	1 684,0
1983	910,8	19,5	27,1	14,3	0,4	0,6	806,7	1 780,6
1984	980,8	21,7	28,6	15,1	0,4	0,6	813,0	1 861,2
1985	1 042,7	21,1	30,3	15,7	0,4	0,6	815,4	1 927,0
1986	1 064,2	19,9	30,4	15,9	0,3	0,5	798,5	1 930,4
1987	1 130,0	21,6	31,1	18,3	0,3	0,5	793,8	1 997,1
1988	1 148,2	21,3	32,9	19,8	0,3	0,5	859,7	2 083,1
1989	1 248,3	21,9	36,6	20,7	0,3	0,5	855,0	2 183,7
1990	1 271,1	23,1	40,6	22,1	0,3	0,5	865,2	2 222,9

Lähde – Källa – Source: Posti- ja telelaitos – Post- och televerket – Posts and Telecommunications of Finland

252. Kotimainen lennätin- ja telexverkko, 1970–1990
Inrikes telegraf- och telexnät, 1970–1990
Inland telegraph and telex networks, 1970–1990

Vuosi År Year	Telexkeskusten Telexcentralens Telex exchanges		Telexliittymät Telexanslutningar Telex connections		Yhteensä Summa Total	Johtoverkko Ledningsnät Line networks	
	Luku Antal Number	Rakennettu numerokapasit. Inbyggda nummerkcapacitet Number capacity built in	Telextilaajien käytössä I bruk hos telex- abbonenter In use of telex subscribers	Posti- ja telelaitoksen virrakkäytössä I post- och televerkets tjänste- anslutningar In use of Posts and Telecommu- nications		Kotimaan järjestelmät Inrikes systemen National systems	Ulkomaan järjestelmät Utrikes systemen International systems
	kpl – st – nbr						
1970	36	3 926	2 736	279	3 015
1975	44	7 114	4 906	380	5 286
1980	42	10 100	6 373	503	6 876
1981	41	10 526	6 796	523	7 319
1982	40	10 760	7 203	562	7 765
1983	39	15 674	7 495	564	8 059
1984	37	15 492	7 731	579	8 310
1985	35	13 970	7 838	579	8 417
1986	34	13 974	7 681	600	8 281
1987	34	13 974	7 197	615	7 812
1988	32	13 546	6 498	610	7 108
1989	26	12 585	5 887	604	6 491	184	45
1990	19	12 281	5 074	549	5 623	181	37

Lähde – Källa – Source: Posti- ja telelaitos – Post- och televerket – Posts and Telecommunications of Finland

253. Yleinen datasiirtoverkko, 1981–1990
Det allmänna datanätet, 1981–1990
Public data transmission network, 1981–1990

Vuosi År Year	Liittymät – Anslutningar – Connections												Käyttäjä- tunnukset Användar- beteck- ningar User identifiers	
	Siirtonopeus bit/s – Överföringshastighet bit/s – Transmission rate bit/s													
	DATEX					DATAPAK								
	600	2 400	4 800	9 600	Yhteensä Sammanlagt Total	Asynk. <1 200 Asynch. <1 200	2 400	4 800	9 600	19 200	48 000	64 000	Yhteensä Sammanlagt Total	
1981	3	60	50	15	128	–	–	–	–	–	–	–	–	..
1982	5	310	165	8	488	–	–	–	–	–	–	–	–	..
1983	16	630	449	17	1 112	–	–	–	–	–	–	–	–	..
1984	13	1 009	1 056	60	2 138	2	20	33	8	–	–	–	63	237
1985	23	1 488	1 733	158	3 402	17	23	110	38	–	–	–	188	507
1986	25	1 796	2 348	254	4 423	16	25	165	95	–	5	–	306	764
1987	43	2 000	2 793	334	5 170	18	82	277	307	6	10	–	700	1 287
1988	46	2 037	3 199	456	5 738	18	98	306	539	25	13	2	1 001	1 961
1989	–	2 193	2 976	695	5 864	18	140	337	788	55	17	11	1 366	3 647
1990	–	2 207	2 889	778	5 874	21	68	321	1 092	103	18	24	1 647	5 143

Lähde – Källa – Source: Posti- ja telelaitos – Post- och televerket – Posts and Telecommunications of Finland

254. Matkapuhelinverkot, 1980–1990
Mobiltelefonnäten, 1980–1990
Mobile Telephone Networks, 1980–1990

Vuosi År Year	Liittymät – Anslutningar – Subscriptions			Puhelukanavat – Samtalskanaler – Call channels		
	Käsivälitteinen verkko (ARP)	Automaattinen verkko (NMT-450)	Automaattinen verkko (NMT-900)	Käsivälitteinen verkko (ARP)	Automaattinen verkko (NMT-450)	Automaattinen verkko (NMT-900)
	Det manuella nätet (ARP)	Det automatiska nätet (NMT-450)	Det automatiska nätet (NMT-900)	Det manuella nätet (ARP)	Det automatiska nätet (NMT-450)	Det automatiska nätet (NMT-900)
	<i>Manual network (ARP)</i>	<i>Automatic network (NMT-450)</i>	<i>Automatic network (NMT-900)</i>	<i>Manual network (ARP)</i>	<i>Automatic network (NMT-450)</i>	<i>Automatic network (NMT-900)</i>
	kpl – st – nbr					
1980	23 482	–	–	340	–	–
1981	28 278	–	–	419	–	–
1982	31 232	2 648	–	509	106	–
1983	33 571	8 655	–	559	281	–
1984	34 145	17 865	–	594	604	–
1985	35 330	32 309	–	607	1 075	–
1986	35 560	49 672	–	608	1 762	–
1987	34 262	69 560	2 038	628	2 688	991
1988	33 589	89 442	15 129	625	3 724	2 154
1989	32 062	112 046	45 923	624	5 407	4 347
1990	29 372	133 686	92 297	624	7 210	7 596

Lähde – Källa – Source: Posti- ja telelaitos – Post- och televerket – Posts and Telecommunications of Finland

255. Lennätin ja telex, 1970–1990
Telegraf och telex, 1970–1990
Telegraph and telex, 1970–1990

Vuosi År Year	Sähkeliikenne – Telegramtrafiken – Telegram traffic			Telexliikenne – Telextrafiken – Telex traffic		
	Kotimaisia Inländska	Ulkomaille Till utlandet	Yhteensä Sammanlagt	Automaattinen Automatisk – Automatic	Käsivälitteinen Manuell – Manual	
	<i>Inland</i>	<i>Abroad</i>	<i>Total</i>	Kotimaisia Inländska	Ulkomaille Till utlandet	Ulkomaille Till utlandet
	<i>Inland</i>	<i>Abroad</i>		<i>Inland</i>	<i>Abroad</i>	<i>Abroad</i>
	kpl – st – nbr					
	Minuuteissa – I minuter – Minutes					
	1 000					
1970	729	354	1 083	..	4 948	436
1975	665	280	944	..	7 679	456
1980	668	129	797	10 668	11 257	149
1981	658	113	771	11 968	12 386	130
1982	650	102	752	11 850	13 048	120
1983	634	91	725	11 858	13 829	121
1984	599	84	683	11 522	14 369	97
1985	586	75	661	11 076	14 932	68
1986	477	59	536	9 900	15 213	37
1987	520	57	577	8 346	14 028	39
1988	492	52	544	6 152	11 987	25
1989	465	50	515	5 209	9 571	11
1990	431	46	477	4 407	6 859	4

Lähde – Källa – Source: Posti- ja telelaitos – Post- och televerket – Posts and Telecommunications of Finland

256. Paikallispuhelinverkot: puhelinkeskukset ja -liittymät, 1970–1990
Lokalnäten: telefoncentraler och -anslutningar, 1970–1990
Local telephone networks: exchanges and subscriber connections, 1970–1990

Vuosi År Year	Keskukset ¹⁾ – Centraler ¹⁾ – Exchanges ¹⁾			Rakennettu numero- kapasiteetti Installerad nummer- kapacitet Installed capacity	Keskuksiin kytetyt puheliniittymät – Centralkopplade telefon- anslutningar – Subscriber lines connected to exchanges	
	Analogiset Analoga Analog	Digitaaliset ²⁾ Digitala ²⁾ Digital ²⁾	Yhteensä Sammanlagt Total		Yhteensä Sammanlagt Total	Ryhmiteltyinä keskuslajin mukaan Gruppering enligt centralens art Division according to exchange type

kpl – st – nbr

Posti- ja telelaitos – Post- och televerket – Posts and Telecommunications

1970	2 307	–	2 307	163 697	216 728	216 728	–
1975	2 422	–	2 422	461 582	370 012	370 012	–
1980	2 456	7	2 463	680 014	493 484	492 467	1 017
1985	2 474	18	2 492	806 868	625 440	602 730	22 710
1987	2 451	58	2 509	849 727	668 365	615 686	52 679
1988	2 433	84	2 517	874 723	693 777	619 075	74 702
1989	2 412	124	2 536	893 026	722 742	628 351	94 391
1990	2 311	227	2 538	928 828	742 948	594 798	148 150

Alueelliset telelaitokset – Regionala teleinrättningar – Regional telecommunications companies

1970	1 606	–	1 606	747 671	645 714	565 714	–
1975	1 670	–	1 670	1 161 935	982 917	982 917	–
1980	♦ 1 848	1	♦ 1 849	1 538 832	1 246 470	1 246 470	–
1985	1 577	358	1 935	1 943 410	1 564 237	1 352 425	211 812
1987	1 302	673	1 975	2 087 022	1 697 121	1 285 564	411 557
1988	1 180	837	2 017	2 152 346	1 776 261	1 264 385	511 876
1989	1 091	974	2 065	2 239 792	1 859 050	1 352 425	649 200
1990	947	1 144	2 091	2 297 386	1 926 749	1 137 536	789 213

¹⁾ Sisältää osakeskukset – Omfattar delcentraler – Includes subexchanges.

²⁾ Keskukset ja etäiskeskittimet – Centraler och koncentratorer – Exchanges and remote subscriber subsystems.

Lähde – Källa – Source: Televiestintätalasto (liikenneministeriö); Posti- ja telelaitos – Televiestintätalasto (trafikministeriet); Post- och televerket – Telecommunications Statistics (Ministry of Transport and Communications); Posts and Telecommunications of Finland

257. Puhelinliikenne, 1970–1990 – Telefontrafiken, 1960–1990 – Telephone services, 1960–1990

Vuosi År Year	Verkkoryhmän sisäiset puhelut ¹⁾ Samtal inom nätgruppen ¹⁾ – Local calls ¹⁾			Kaukopuhelut – Fjärrsamtal – Trunk calls			Puhelut kaikkiaan Samtal inalles Calls, total
	Posti- ja telelaitos Post- och televerket Post and Tele- communications of Finland	Alueelliset telelaitokset Regionala teleinrättningar Regional tele- communications companies	Yhteensä Sammanlagt Total	Kotimaiset Inrikes Domestic	Ulkomaille Till utlandet Abroad	Yhteensä Sammanlagt Total	

milj. kpl – milj. st. – million

1970	169	♦ 662	♦ 831	134,9	1,63	137	♦ 968
1975	286	♦ 954	♦ 1 240	231,3	4,90	236	♦ 1 476
1980	472	♦ 1 238	♦ 1 710	298,7	11,93	311	♦ 2 021
1982	558	♦ 1 300	♦ 1 858	339,9	13,95	354	♦ 2 212
1983	566	♦ 1 365	♦ 1 931	364,5	15,28	380	♦ 2 311
1984	585	♦ 1 434	♦ 2 019	377,1	16,25	393	♦ 2 412
1985	636	♦ 1 583	♦ 2 219	407,4	18,11	426	♦ 2 645
1986	646	♦ 1 634	♦ 2 280	426,7	20,44	447	♦ 2 727
1987	695	♦ 1 875	♦ 2 570	456,3	23,59	480	♦ 3 050
1988	721	♦ 1 906	♦ 2 627	486,3	28,16	514	♦ 3 141
1989	759	♦ 1 979	♦ 2 738	512,5	34,18	547	♦ 3 285
1990	780	2 176	2 956	536,9	39,27	576	♦ 3 532

¹⁾ Maksusykäykset à 40 p. Verkkoryhmien sisäisten puhelujen lukumääriin sisältyvät myös kaukopuhelujen verkkoryhmäkorvaukset – Taxepulser à 40 p. Samtalen inom nätgrupperna inkluderar även nätgruppsersättningar för fjärrsamtal – Charge impulses à mk 0.40. The figures also include local-area charges for trunk calls.

Lähde – Källa – Source: Televiestintätalasto (liikenneministeriö); Posti- ja telelaitos – Televiestintätalasto (trafikministeriet); Post- och televerket – Telecommunications Statistics (Ministry of Transport and Communications); Posts and Telecommunications of Finland

258. Valtion menot pääluokittain, 1988–1991
Statens utgifter enligt huvudtitlar, 1988–1991
State expenditure by class of expenditure, 1988–1991

Pääluokka Huvudtitel Class of expenditure	1988	1989	1990	1991	1990–91		
	Tilinpäätös Bokslut Balance sheet		Meno- arvio ¹⁾ Stats- förslaget ¹⁾ Budget ¹⁾	Esitys Proposi- tion Budget proposal	Muutos Förändring Change		
	1 000 000 mk					%	
Yhteensä – Summa – Total	117 275	129 459	141 609	157 653	+16 044	+ 11	
Tasavallan Presidentti – Republikens President – <i>President of the Republic</i>	14	14	19	23	+ 4	+ 23	
Eduskunta – Riksdagen – <i>Parliament</i>	171	197	220	245	+ 24	+ 11	
Valtioneuvosto – Statsrådet – <i>Council of State</i>	135	153	244	274	+ 30	+ 12	
Ministeriöiden hallinnonalat – Ministeriernas förvaltningsområde – Administration:							
Ulkoasiainministeriö – Ministeriet för utrikesärenden – <i>Ministry of Foreign Affairs</i>	3 189	4 032	4 287	4 556	+ 269	+ 6	
Oikeusministeriö – Justitieministeriet – <i>Ministry of Justice</i>	1 523	1 602	1 711	2 148	+ 437	+ 26	
Sisäasiainministeriö – Ministeriet för inrikesärenden – <i>Ministry of the Interior</i>	3 653	4 369	4 481	5 601	+ 1 120	+ 25	
Puolustusministeriö – Försvarsministeriet – <i>Ministry of Defence</i> ..	6 445	6 852	7 393	9 004	+ 1 611	+ 22	
Valtiovarainministeriö – Finansministeriet – <i>Ministry of Finance</i> ..	11 550	10 174	17 702	16 609	– 1 092	– 6	
Opetusministeriö – Undervisningsministeriet – <i>Ministry of Education</i> ..	20 538	23 144	24 486	29 198	+ 4 712	+ 19	
Maa- ja metsätalousministeriö – Jord- och skogsbruksministeriet – <i>Ministry of Agriculture and Forestry</i>	9 680	9 976	10 074	12 316	+ 2 242	+ 22	
Liikenneministeriö – Trafikministeriet – <i>Ministry of Transport and Communications</i>	10 656	11 273	9 720	11 111	+ 1 392	+ 14	
Kauppa- ja teollisuusministeriö – Handels- och industriministeriet – <i>Ministry of Trade and Industry</i>	3 738	3 998	4 337	5 401	+ 1 064	+ 25	
Sosiaali- ja terveysministeriö – Social- och hälsovårdsministeriet – <i>Ministry of Social Affairs and Health</i>	32 071	34 568	36 638	44 641	+ 8 003	+ 22	
Työministeriö – Arbetsministeriet – <i>Ministry of Labour</i>	3 425	3 852	4 558	5 909	+ 1 351	+ 30	
Ympäristöministeriö – Miljömin. – <i>Ministry of the Environment</i> ..	5 096	5 839	3 493	5 689	+ 2 197	+ 63	
Valtionvelka ²⁾ – Statsskulden ²⁾ – <i>Public debt</i> ²⁾	5 391	9 416	12 247	4 928	–7 318	– 60	

¹⁾ Pl. lisämenoarvio – Exkl. tilläggsbudget – *Excl. supplementary budget.*

²⁾ Valtionvelka budjetoidaan nettomääräisenä ts. tulo- ja menoarvioon merkitään uusista valtion lainoista saatavien tulojen ja valtionvelan kuoletusten erotus – Statsskulden budgeteras till sitt nettobelopp dvs. i statsförslaget observeras skillnaden mellan intäkterna av de nya statslånen och amorteringarna på statsskulden – *For state debt, the net amount is budgeted consisting of the difference between income from new state loans and repayments of state debt.*

Lähde – Källa – *Source:* Valtion tilinpäätös; Valtion tulo- ja menoarvioesitys – Statsbokslutet; Propositionen angående statsförslaget – *Financial Accounts of the State; Government's budget proposal*

259. Valtion menot tehtävien mukaan, 1988–1991
Statens utgifter enligt slag av uppgifter, 1988–1991
State expenditure by function, 1988–1991

Tehtävä Uppgift Function	1988	1989	1990	1991	1990–91
	Tilinpäätös Bokslut Balance sheet		Meno- arvio ¹⁾ Stats- förslaget ¹⁾ Budget ¹⁾	Esitys Proposi- tion Budget proposal	Muutos Förändring Change
	1 000 000 mk				%
Menot kaikkiaan – Utgifter sammanlagt – Total	117 275	129 459	141 609	157 653	+ 11
<i>Yleinen hallinto – Allmän förvaltning – General administration</i>	7 828	8 987	9 412	11 610	+ 23
Ylin päätöksenteko – Högsta beslutsfattandet – Highest decision making	281	284	323	388	+ 20
Valtiovarainhallinto – Finansförvaltning – Fiscal administration and financial affairs	1 981	2 146	2 255	3 627	+ 61
Ulkoasiainhoito – Handhavande av utrikesärenden – Foreign affairs	994	1 335	971	1 381	+ 42
Kansainvälinen kehitysyhteistyö – Internationellt utvecklings-samarbete – International development co-operation	2 491	3 077	3 569	3 463	– 3
Muu yleinen hallinto – Övrig allmän förvaltning – Other	2 081	2 146	2 293	2 750	+ 20
<i>Yleinen järjestys ja turvallisuus – Allmän ordning och säkerhet – Public order and safety</i>	4 277	4 372	4 554	5 834	+ 28
Hallinto – Förvaltning – Administration	108	126	134	179	+ 33
Poliisitoimi – Polisväsen – Police	1 845	1 966	2 054	2 686	+ 31
Oikeudenkäyttö – Rättskipning – Justice	714	756	842	1 084	+ 29
Vankeinhoito – Fångvärd – Prisons	676	723	737	853	+ 16
Palo- ja pelastustoimi sekä väestönsuojelu – Brand- och räddningsväsen samt befolkningskydd – Fire and rescue services and protection of the population	294	128	103	112	+ 9
Rajojen vartiointi – Gränsbevakning – Frontier guard	641	673	684	920	+ 34
<i>Maanpuolustus – Försvar – Defence</i>	6 414	6 748	7 399	8 968	+ 21
Hallinto – Förvaltning – Administration	115	143	158	231	+ 47
Sotilaallinen maanpuolustus – Militärförsvar – Military preparedness	6 290	6 595	7 222	8 719	+ 21
Taloudellinen maanpuolustus – Ekonomiskt försvar – Economic preparedness	9	10	19	18	– 5
<i>Opetus, tiede ja kulttuuri – Undervisning, forskning och kultur – Education, research and culture</i>	20 453	23 050	24 388	29 078	+ 19
Hallinto ja muut yhteiset tehtävät – Förvaltning och övriga gemensamma uppgifter – Administration and other common functions	254	288	322	393	+ 22
Yleissivistävä opetus – Allmänbildande undervisning – Primary schools and grammar schools	8 113	8 920	9 253	10 750	+ 16
Ammattiopetus – Yrkesundervisning – Vocational schools	4 208	4 742	5 242	6 390	+ 22
Korkeakouluopetus – Högskoleundervisning – Higher education	3 105	3 597	3 825	5 263	+ 38
Aikuisopetus – Vuxenutbildning – Adult education	1 517	1 663	1 686	1 406	– 17
Opintotuki – Studiestöd – Financial support to students	1 141	1 324	1 614	1 905	+ 18
Yleinen tutkimus – Allmän forskning – General research	347	392	429	538	+ 25
Kirjastot, arkistot ja museot – Bibliotek, arkiv och museer – Libraries, archives and museums	667	744	795	931	+ 17
Taide – Konst – Arts	563	814	643	858	+ 33
Urheilu- ja nuorisotoiminta – Idrotts- och ungdomsverksamhet – Athletics and youth services	523	551	560	621	+ 11
Kirkollishallinto – Kyrklig förvaltning – Church	17	16	17	22	+ 27
<i>Sosiaaliturva – Socialskydd – Social security</i>	21 765	23 155	24 135	31 466	+ 30
Hallinto – Förvaltning – Administration	273	336	362	451	+ 25
Toimeentuloturva – Utkomstskydd – Income security	14 265	14 586	14 597	19 952	+ 37
Sosiaalipalvelukset – Socialtjänster – Social services	7 227	8 233	9 176	11 063	+ 21
<i>Terveydenhuolto – Hälsovård – Health</i>	10 368	11 515	12 606	13 310	+ 6
Terveydenhuollon tutkimuslaitokset – Hälsovårdens forskningsinrättningar – Research institutions of health	320	316	370	440	+ 19
Ympäristöterveydenhuolto – Miljöhälsovård – Environmental health care	184	191	207	245	+ 18
Kansanterveysystö – Folkhälsoarbete – Public health	4 368	4 823	5 334	5 828	+ 9
Erikoissairaanhoido – Specialsjukvård – Special care of the sick	5 496	6 185	6 695	6 797	+ 2
<i>Asuminen ja ympäristö – Boende och miljö – Housing and environment</i>	5 585	6 373	4 078	6 393	+ 57
Hallinto – Förvaltning – Administration	57	71	79	101	+ 28
Ympäristön- ja luonnonsuojelu – Miljövärd och naturskydd – The protection of the environment and natural resources	153	281	233	422	+ 82
Alueiden käytön suunnittelu ja rakentamisen valvonta – Planering av områdenas användning och övervakning av byggandet – Planning of the utilization of land and supervision of construction	106	32	31	42	+ 35
Asumisen edistäminen – Främjande av boendet – Promotion of housing	4 497	5 142	2 834	4 712	+ 66

259. (jatk. – forts. – cont.)

	1988	1989	1990	1991	1990-91
Tehtävä Uppgift Function	Tilinpäätös Bokslut Balance sheet		Meno- arvio ¹⁾ Stats- förslaget ¹⁾ Budget ¹⁾	Esitys Proposi- tion Budget proposal	Muutos Förändring Change
	1 000 000 mk				%
Maanmittaus – Lantmäteri – <i>Surveying</i>	372	411	425	533	+ 26
Vesitalous – Vattenförsörjning – <i>Water management</i>	400	436	477	582	+ 22
Työvoima – Arbetskraft – <i>Labour force</i>	3 352	3 736	4 440	5 756	+ 30
Hallinto – Förvaltning – <i>Administration</i>	189	300	263	270	+ 3
Työvoiman ohjaus – Inriktning av arbetskraften – <i>Labour market services</i>	309	346	384	489	+ 27
Erittelemättömät työllisyysmenot – Ospezif. sysselsättningsutgifter – <i>Miscell. expenditure of employment</i>	2 853	3 090	3 794	4 997	+ 32
Maa- ja metsätalous – Jord- och skogsbruk – <i>Agriculture and forestry</i>	10 001	9 854	9 878	12 062	+ 22
Hallinto – Förvaltning – <i>Administration</i>	71	86	69	90	+ 30
Maa- ja metsätalouden tutkimus- ja tarkastustoiminta – Jord- och skogsbru- kets forsknings- och kontrollverksamhet – <i>Agricultural and forest research</i>	287	281	309	393	+ 27
Maatalous – Jordbruk – <i>Agriculture</i>	8 710	8 496	8 438	10 463	+ 24
Metsätalous – Skogsbruk – <i>Forestry</i>	726	744	824	841	+ 2
Kalastus-, metsästys ja porotalous – Fiske, jakt och renskötsel – <i>Fishing, hunting and reindeer economy</i>	207	248	238	275	+ 16
Liikenne – Trafik – <i>Transport and communication</i>	10 350	10 916	9 387	10 727	+ 14
Hallinto – Förvaltning – <i>Administration</i>	53	106	162	203	+ 25
Tieliikenne – Vägtrafik – <i>Road transport</i>	4 912	5 323	5 611	6 649	+ 19
Vesiliikenne – Vattentrafik – <i>Water transport</i>	726	759	831	1 037	+ 25
Ilmailiikenne – Lufttrafik – <i>Air transport</i>	518	188	193	205	+ 6
Rautatieliikenne – Järnvägstrafik – <i>Railway transport</i>	2 377	2 600	2 098	2 143	+ 2
Tietoliikenne – Post- och telekomm. – <i>Communications</i>	1 764	1 940	493	489	- 1
Teollisuus ja muut elinkeinot – Industri och övriga näringsgrenar – <i>Manufacturing and other industries</i>	5 689	4 270	4 555	5 720	+ 26
Hallinto – Förvaltning – <i>Administration</i>	95	116	180	213	+ 18
Teollisuuden ja muiden elinkeinojen valvonta ja tarkastus – Övervakning och granskning av industrin och övriga näringsgrenar – <i>Regulation and inspec- tion</i>	160	189	230	298	+ 29
Teollisuutta ja muita elinkeinoja edistävä tutkimustoiminta – Forskning för främjande av industrin och övriga näringsgrenar – <i>Industrial research</i>	1 588	1 742	1 858	2 304	+ 24
Teollisuutta ja muita elinkeinoja palvelevat luottolaitokset – Kreditanstalter för industrin och övriga näringsgrenar – <i>Credit institutions for industry</i>	1 986	187	113	209	+ 85
Teollisuuden edistäminen – Främjande av industrin – <i>Promotion of manuf.</i>	1 356	1 488	1 540	1 615	+ 5
Energiahuolto – Energivård – <i>Energy management</i>	172	176	220	191	- 13
Muiden elinkeinojen edistäminen – Främjande av övriga näringsgrenar – <i>Promotion of other industries</i>	75	77	95	106	+ 11
Ulkomaankaupan edistäminen – Främjande av utrikeshandeln – <i>Promotion of foreign trade</i>	259	294	319	785	+146
Muut menot – Övriga utgifter – <i>Other expenditure</i>	11 193	16 482	26 778	16 730	- 38
Valtionvelka ²⁾ – Statsksuld ²⁾ – <i>State debt</i> ²⁾	5 391	9 416	12 247	4 928	- 60
Valtion maksamat eläkkeet ja korvaukset – Av staten betalda pensioner och ersättningar – <i>Pensions and compensations paid by the state</i>	4 959	5 526	12 903	10 044	- 22
Yleisavustukset kunnille ja siirrot Åhvenanmaan maakunnalle – Allmänna bidrag till kommunerna och överföringar till landskapet Åland – <i>General contributions to municipalities and transfers to the province of Åland</i>	750	1 438	1 534	1 694	+ 10
Muut eritt. menot – Övriga ospezif. utgifter – <i>Other unspecified expenditure</i>	93	103	94	64	- 32

¹⁾ Pl. lisämenoarvio – Exkl. tilläggsbudget – *Excl. supplementary budget.*

²⁾ Valtionvelka budjetoidaan nettomääräisenä ts. tulo- ja menoarvioon merkitään uusista valtion lainoista saatavien tulojen ja valtionvelan kuoletusten erotus – Statsksulden budgeteras till sitt nettobelopp dvs. i statsförslaget observeras skillnaden mellan intäkterna av de nya statslånen och amorteringarna på statsksulden – *For state debt, the net amount is budgeted consisting of the difference between income from new state loans and repayments of state debt.*

260. Valtion menot taloudellisen laadun mukaan, 1988–1991
Statsutgifter enligt ekonomisk art, 1988–1991
State expenditure by economic groupings, 1988–1991

Menolajiryhmä Utgiftsgrupp Expenditure group	1988	1989	1990	1991	1990–91
	Tilinpäätös Bokslut Balance sheet		Meno- arvio ¹⁾ Stats- förslaget ¹⁾ Budget ¹⁾	Esitys Proposi- tion Budget proposal	Muutos Förändring Change
	1 000 000 mk				%
Menot yhteensä – Utgifter sammanlagt – Total	117 275	129 459	141 609	157 653	+ 11
<i>Palkkaukset ja palkkauksen luonteiset menot – Avlöningar och utgifter av avlöningsnatur – Wages, salaries etc.</i>	19 012	18 810	22 913	29 078	+ 27
<i>Paikkaukset – Avlöningar – Wages and salaries</i>	14 053	13 285	14 409	19 484	+ 35
<i>Eläkkeet – Pensioner – Pensions</i>	4 959	5 526	8 503	9 594	+ 13
Muut kulutusmenot – Övriga konsumtionskostnader – Other consumption expenditure	13 378	16 220	17 299	21 714	+ 26
<i>Koneiden, laitteiden, kaluston ja talonrakennusten korjaus ja kunnossapito – Repar. och underhåll av maskiner, anordningar, inventarier och husbyggnader – Repair and maintenance of machinery and equipment, fixtures, buildings</i>	213	316	327	362	+ 11
<i>Maa- ja vesirakennusten korjaus ja kunnossapito – Reparation och underhåll av jord- och vattenbyggnader – Repair and maintenance of other structures</i>	1 972	13	13	17	+ 27
<i>Puolustusvoim. kaluston hankkiminen – Anskaffning av materiel för försvarsväsendet – Procurement of defence equipment</i>	2 047	2 151	2 415	2 708	+ 12
<i>Muut kulutusmenot – Övriga konsumtionsutgifter – Other consumption exp.</i>	9 146	13 740	14 543	18 627	+ 28
Kulutusmenot kaikkiaan – Konsumtionsutgifter inalles – Total consumption expenditure	32 390	35 030	40 212	50 792	+ 26
<i>Valtionavut kunnille ja kuntainliitoille ym. – Statsbidrag till kommuner och kommunsammanslutningar m.fl. – State grants to municipalities and federations of municipalities, etc.</i>	29 580	34 053	36 880	40 574	+ 10
<i>Valtionavut elinkeinoelämälle – Statsbidrag till näringslivet – State grants to industries</i>	11 912	12 074	12 663	15 287	+ 21
<i>Valtionavut kotitalouksille ja yleishyöd. yhteisöille – Statsbidrag till hushåll och allmännyttiga samfund – State grants to households and bodies of public utility</i>	16 234	17 293	18 912	22 280	+ 18
<i>Siirrot budjetin ulkopuol. valtion tileille – Överför. till statens icke budget. konton – Transfers to State extra-budgetary accounts</i>	3 271	3 345	7 599	8 516	+ 12
<i>Erittelemättömät siirrot kotimaahan – Ospecifierade överföringar till hemlandet – Nonspecified domestic transfers</i>	2 218	2 261	2 373	3 571	+ 50
<i>Siirrot ulkomaille – Överföringar till utlandet – Foreign transfers</i>	2 523	3 130	3 656	3 729	+ 2
Siirtomenot kaikkiaan – Överföringsutgifter inalles – Total transfers	65 737	72 157	82 083	93 957	+ 14
<i>Realisijoitukset – Realinvesteringar – Real investments</i>	7 331	7 838	5 321	5 104	- 4
<i>Kaluston hankinta – Anskaffning av materiel – Acquisition of fixtures</i>	3 017	2 930	907	660	- 27
<i>Talonrakennukset – Husbyggn. – House construction</i>	1 373	1 638	1 341	1 709	+ 27
<i>Maa- ja vesirakennukset – Jord- och vattenbyggn. – Other construction</i>	2 942	3 270	3 072	2 735	- 11
<i>Lainat ja muut finanssisijoitukset – Lån och övriga finansinvesteringar – Loans and other financial investments</i>	6 595	5 194	1 678	2 892	+ 72
<i>Valtion varoista myönnettävät lainat – Lån beviljade av statens medel – State loans</i>	4 392	4 153	495	1 367	+ 176
<i>Maa-alueet, rakennukset ja kiinteistöt – Jordområden, byggnader och fastigheter – Land areas, buildings and real estate</i>	396	448	434	728	+ 68
<i>Muut finanssisijoitukset – Övriga finansinvest. – Other financial investments</i>	1 806	592	749	797	+ 6
Sijoitusmenot kaikkiaan – Investeringsutgifter inalles – Total investment expenditure	13 926	13 031	6 999	7 996	+ 14
<i>Valtionvelan korot ja kuoletukset sekä indeksikorotukset ²⁾ – Räntor och amorteringar samt indexförhöj. på statskulden ²⁾ – Rents, amortizations and index compensations on State debt ²⁾</i>	5 211	9 232	12 288	4 844	- 61
<i>Muut ja erittel. menot – Övriga och ospecif. utg. – Other expenditure</i>	11	9	28	63	+ 128
Muut menot kaikkiaan ²⁾ – Övriga utgifter inalles ²⁾ – Total other expenditure ²⁾	5 222	9 241	12 316	4 907	- 60

¹⁾ Pl. lisämenoarvio – Exkl. tilläggsbudget – Excl. supplementary budget.

²⁾ Valtionvelka budjetoidaan nettomääräisenä ts. tulo- ja menoarvion merkittään uusista valtion lainoista saatavien tulojen ja valtionvelan kuoletusten erotus – Statsskulden budgeteras till sitt nettobelopp dvs. i statsförslaget observeras skillnaden mellan intäkterna av de nya statslånen och amorteringarna på statsskulden – For state debt, the net amount is budgeted consisting of the difference between income from new state loans and repayments of state debt.

Lähde – Källa – Source: Valtion tilinpäätös; Valtion tulo- ja menoarvioesitys – Statsbokslutet; Propositionen angående statsförslaget – Financial Accounts of the State; Government's budget proposal

261. Valtion tulot, 1988–1991
Statens inkomster, 1988–1991
State revenue, 1988–1991

	1988	1989	1990	1991	1990–91
	Tilinpäätös Bokslut Balance sheet		Tulo- arvio ¹⁾ Inkomst- stat ¹⁾ Budget ¹⁾	Esitys Proposi- tion Budget proposal	Muutos Förändring Change
	1 000 000 mk				%
Tulot kaikkiaan – Inkomster sammanlagt – Total	119 551	134 828	141 611	157 655	+ 11
Verot ja veronluontoiset tulot – Skatter och inkomster av skattenatur – Taxes and revenue equivalent to taxes	101 887	116 049	128 461	137 934	+ 7
Tulon ja varallisuuden perust. kannetut verot – Skatter på grund av inkomst och förmögenhet – Taxes on income and property	35 339	39 396	42 500	43 245	+ 2
Tulo- ja varallisuusvero – Inkomst- och förmögenhetsskatt – Income and property tax	34 498	38 513	41 500	41 600	+ 0
Korkotulojen lähdevero – Källskatt på ränteinkomster – Source tax on income from interest				600	
Perintö- ja lahjaverot – Skatt på arv och gåva – Inheritance and gift tax	648	688	785	815	+ 4
Arpajaisvero – Lotteriskatt – Lottery tax	193	195	215	230	+ 7
Liikevaihdon perusteella kannettavat verot ja maksut – Skatter och avgifter på grund av omsättning – Taxes and levies on turnover	38 691	45 194	49 765	56 250	+ 13
Liikevaihtovero – Omsättningskatt – Turnover tax	37 273	43 603	48 000	54 300	+ 13
Eräistä vakuutusmaksuista suoritettava vero – Skatt på vissa försäkrings- premier – Tax on certain insurance premia	1 212	1 355	1 500	1 660	+ 11
Apteekkimaksut – Apoteksvavgifter – Pharmacy fees	206	235	265	290	+ 9
Tuonin perusteella kannetut verot ja maksut – Skatter o. avgifter på grund av import – Taxes and levies on imports	2 376	2 563	2 660	2 735	+ 3
Tuontitulli – Importtull – Import duty	1 301	1 359	1 510	1 490	– 1
Tuontimaksut – Importavgifter – Import levies	137	135	100	120	+ 20
Tasausvero – Utjämningskatt – Equalizing tax	938	1 069	1 050	1 125	+ 7
Valmisteverot – Acciser på – Excise duties on	13 940	15 103	17 182	19 587	+ 14
tupakasta – tobak – tobacco	2 382	2 610	2 690	3 300	+ 23
makeisista – sötsaker – sweets	139	149	160	170	+ 6
oluesta – öl – beer	1 961	2 228	2 500	2 700	+ 8
alkoholijuomista – alkoholdrycker – alcoholic beverages	4 261	4 566	4 840	5 180	+ 7
virvoitusjuomista – läskedrycker – soft drinks	114	113	150	150	0
elintarvikkeista – livsmedelsprodukter – foodstuffs	170	200	180	250	+ 39
polttoaineista – bränsle – fuel	4 170	4 562	5 830	6 715	+ 15
ravintorasvoista – ätbara fetter – edible fats	277	304	305	300	– 2
sokerituotteista – sockerprodukter – sugar products	197	191	205	210	+ 2
lannoitteista – gödselämnen – fertilizers	41	64	115	260	+126
fosforilannoitteista – fosforigödselmedel – phosphoric fertilizers			30	80	+167
rehujen rasvasta ja valkuaisesta – fett och protein i foder – fat and protein in animal feed		106	177	272	+ 54
Muut verot – Övriga skatter – Other taxes	10 165	12 160	14 541	13 840	– 5
Leimaverot – Stämpelskatt – Stamp duty	4 774	5 998	6 881	6 900	+ 0
Luottovero – Kreditskatt – Credit tax			400	530	+ 33
Auto- ja moottoripyörävero – Skatt på bilar och motorcyklar – Motorcar and motorcycle tax	4 859	5 445	6 540	5 600	– 14
Moottoriajoneuvovero – Motorfordonskatt – Motor vehicle tax	532	716	720	810	+ 13
Muut veronluontoiset tulot – Övriga inkomster av skattenatur – Other revenue equivalent to taxes	1 376	1 634	1 814	2 277	+ 26
Oy Alko Ab:n ylijäämä – Oy Alko Ab:s överskott – Surplus of State Alcohol Monopoly	1 176	1 441	1 520	1 830	+ 20
Lästimaksut – Lästavgifter – Last fees	2,2	2,1	2,7	3,2	+ 19
Eräiden maataloustuotteiden markkinoimismaksut – Marknadsförings avgifter för vissa lantbruksprodukter – Marketing fees of certain agricultural products	19	12	115	390	+239
Eräistä maataloustuotteista kannettavat tasausmaksut – Utjämnings- utgifter av vissa lantbruksprodukter – Compensatory payments for certain agricultural products	141	138	140		
Maidon kiintiömaksu ja peltoalaperusteinen vientikustannusmaksu – Kvotavgift för mjölk och arealbaserad exportkostnadsavgift – Milk quota and export fee based on acreage of arable land					+ 180
Öljyjättemaksu – Öljeavfallsavgift – Oil waste fee	14	16	25	25	0
Muut verotulot – Övriga skatteinkomster – Other tax revenues	1	–0,9	1	1	0

	1988	1989	1990	1991	1990–91
	Tilinpäätös Bokslut <i>Balance sheet</i>		Tulo- arvio ¹⁾ Inkomst- stat ¹⁾ <i>Budget ¹⁾</i>	Esitys Proposi- tion <i>Budget proposal</i>	Muutos Förändring <i>Change</i>
	1 000 000 mk				%
Sekalaiset tulot – Inkomster av blandad natur – Miscellaneous revenues	9 496	10 805	9 385	15 361	+ 64
Ministeriöiden hallinnonalat – Ministeriernas förvaltningsområde – <i>Government departments headed by:</i>					
Ulkosaainministeriö – Utrikesministeriet – <i>Ministry of Foreign Affairs</i>	19	20	17	18	+ 2
Oikeusministeriö – Justitieministeriet – <i>Ministry of Justice</i>	319	321	347	353	+ 2
Sisäasiainministeriö – Inrikesministeriet – <i>Ministry of the Interior</i>	150	153	176	226	+ 29
Puolustusministeriö – Försvarsministeriet – <i>Ministry of Defence</i>	198	215	226	205	– 9
Valtiovarainministeriö – Finansministeriet – <i>Ministry of Finance</i>	2 061	2 248	1 241	6 057	+ 388
Opetusministeriö – Undervisningsministeriet – <i>Ministry of Education</i>	2 213	2 605	2 639	3 151	+ 19
Maa- ja metsätalousministeriö – Jord- och skogsbruksministeriet – <i>Ministry of Agriculture and Forestry</i>	377	420	447	474	+ 6
Liikenneministeriö – Trafikministeriet – <i>Ministry of Transport and Communications</i>	1 071	851	915	1 019	+ 11
Kauppa- ja teollisuusministeriö – Handels- och industriministeriet – <i>Ministry of Trade and Industry</i>	519	1 152	749	843	+ 13
Sosiaali- ja terveysministeriö – Social- och hälsovårdsministeriet – <i>Ministry of Social Affairs and Health</i>	1 236	1 528	1 295	1 661	+ 28
Työministeriö – Arbetsministeriet – <i>Ministry of Labour</i>	107	263	135	143	+ 6
Ympäristöministeriö – Miljöministeriet – <i>Ministry of the Environment</i>	32	25	26	27	+ 3
Muut sekalaiset tulot – Övriga inkomster av blandad natur – <i>Other miscellaneous revenues</i>	1 196	1 005	1 172	1 184	+ 1
Korkotulot ja voiton tuloutukset – Ränteinkomster och bokföring av vinster – Interest income and profits entered as income	2 622	3 423	2 722	3 467	+ 27
Korkotulot – Ränteinkomster – <i>Interest income</i>	2 157	2 790	1 643	2 421	+ 47
Indeksi- ja kurssihyvitykset – Index- och kursgottgörelser – <i>Index and exchange compensations</i>	4,8	9,9	4,5	–	– 100
Osinkotulot – Dividendinkomster – <i>Dividends</i>	425	623	675	699	+ 4
Valtion liikelaitosten voiton tuloutukset – Vinster av statens affärsverk – <i>Profit of state enterprises entered as income</i>		–	399	347	– 13
Valtion liikeyritykset – Statens affärsföretag – State enterprises	2 509	2 382	392	212	– 46
Käyttötalouden rahoituskate – Drifthushållningens finansieringstäckning – <i>Difference between current revenue and expenditure</i>	2 445	2 343	386	206	– 47
Tulot valtion omaisuuden myynnistä – Inkomster vid föryttring av statens egendom – <i>Income from sale of State property</i>	64	39	6	7	+ 16
Lainat – Lån – Loans	3 036	2 170	651	681	+ 5
Valtiolle takaisin maksettavat lainat – Lån som återbetalas till staten – <i>Loans receivable</i>	3 036	2 170	651	681	+ 5

¹⁾ PL lisämenoarvio – Exkl. tilläggsbudget – *Excl. supplementary budget.*

Lähde – Källa – *Source:* Valtion tilinpäätös; Valtion tulo- ja menoarvioesitys – Statsbokslutet; Propositionen angående statsförslaget – *Financial Accounts of the State; Government's budget proposal*

262. Valtion tulot ja menot, 1971–1989 – Statens inkomster och utgifter, 1971–1989

Revenue and expenditure of the State, 1971–1989

Vuosi År Year	1 000 000 mk			Vuosi År Year	1 000 000 mk		
	Tulot Inkomster Revenue	Menot Utgifter Expenditure	Ylijäämä (+), alijäämä (-) Överskott (+), underskott (-) Surplus (+), deficit (-)		Tulot Inkomster Revenue	Menot Utgifter Expenditure	Ylijäämä (+), alijäämä (-) Överskott (+), underskott (-) Surplus (+), deficit (-)
1971	12 166	11 944	+ 221	1981	58 795	57 797	+ 998
1972	14 305	13 697	+ 335	1982	68 043	68 008	+ 35
1973	16 896	16 961	- 65	1983	76 353	77 190	- 837
1974	20 931	21 307	- 376	1984	86 611	85 748	+ 863
1975	25 108	27 546	-2 438	1985	96 408	95 803	+ 605
1976	32 132	31 094	+1 038	1986	106 775	105 178	+1 597
1977	35 168	35 064	+ 104	1987	118 365	116 704	+1 662
1978	40 394	38 938	+1 456	1988	119 551	117 275	+2 276
1979	43 319	45 035	-1 716	1989	134 828	129 459	+ 5 369
1980	48 916	50 812	-1 896				

Lähde – Källa – Source: Valtion tilinpäätös – Statsbokslutet – Financial Accounts of the State

263. Valtionvelka vuosien 1970–1990 lopussa – Statsskulden vid slutet av åren 1970–1990

State debt at the end of 1970–1990

Vuoden lopussa Vid ut- gången av At the end of	Ulkomainen velka – Utländsk skuld – Foreign debt				Kotimainen velka – Inhemsk skuld – Domestic debt				Koko valtione- velka Hela stats- skulden Total State debt		
	Pitkäaikainen velka – Långfristig skuld – Long-term debt		Lyhyt- aikainen velka	Yhteensä Summa Total	Pitkäaikainen velka – Långfristig skuld – Long-term debt		Lyhyt- aikainen velka	Yhteensä Summa Total			
	Obligaatio- lainat Obliga- tionslån Publicly offered bonds	Muut jouk- kovelkakirja- lainat Övriga masskulde- brevslån Privately placed bonds			Velkakirja- lainat Skulde- brevslån Promissory notes	Kortfristiga lån Short- term loans				Yleisö- obligatio- lainat Obligations- lån för all- mänheten Publicly offered bonds	Muut joukko- velkakirja- lainat Övriga masskulde- brevslån Privately placed bonds
1970	842	172	534	9	1 557	1 238	1 151	51	204	2 644	4 201
1971	858	177	475	13	1 523	1 225	1 202	43	0	2 470	3 993
1972	944	178	384	11	1 517	1 130	1 136	4	0	2 270	3 787
1973	917	179	292	7	1 395	776	981	2	0	1 759	3 154
1974	868	166	91	27	1 152	596	931	1	0	1 528	2 680
1975	931	582	60	36	1 609	811	834	1	289	1 935	3 544
1976	1 316	858	28	46	2 248	1 323	844	8	200	2 375	4 623
1977	2 266	1 331	21	61	3 679	1 909	1 026	29	110	3 074	6 753
1978	4 668	2 253	330	109	7 360	2 959	1 072	576	229	4 836	12 196
1979	5 782	2 097	900	185	8 964	3 956	1 228	867	174	6 225	15 189
1980	6 726	2 189	1 194	232	10 341	5 325	1 555	705	40	7 625	17 966
1981	8 416	2 591	2 005	319	13 331	6 303	1 744	715	9	8 771	22 102
1982	11 688	3 038	3 675	406	18 807	7 635	2 896	847	63	11 441	30 248
1983	14 127	3 391	4 205	-	21 723	9 506	4 864	2 013	18	16 401	38 124
1984	16 513	2 666	5 767	-	24 946	12 037	5 367	1 653	266	19 323	44 269
1985	17 316	2 703	5 658	-	25 677	14 994	5 352	526	432	21 304	46 981
1986	17 905	3 038	6 038	-	26 981	18 059	6 094	449	411	25 013	51 994
1987	20 407	2 697	5 576	-	28 680	22 121	4 397	295	3 018	29 831	58 511
1988	20 202	1 804	4 273	-	26 279	24 243	4 904	368	2 290	31 805	58 084
1989	18 505	852	3 429	-	22 786	24 126	5 401	349	250	30 126	52 912
1990	20 917	732	3 144	-	24 793	23 982	4 832	3 431	-	32 245	57 038

Lähde – Källa – Source: Valtiokonttori; Tilastokatsauksia (TK) – Statskontoret; Statistiska översikter (SC) – State Treasury; Bulletin of Statistics (CSO)

264. Tullilaitoksessa kannetut valtion tulot, 1976–1990
Vid tullverket uppburna statsinkomster, 1976–1990
State revenue collected by the Board of Customs, 1976–1990

Year	Tuontitullia Import duty	Tuonti- maksuja import- avgifter Import levies	Tasausvero Utjännings- skatt Import equalization tax	Liikevaihto- vero Omsättnings- skatt Purchase tax	Auto- ja moottori- pyörävero Bil- och motorcykel- skatt Automobile and motor- cycle tax	Valmiste- vero Acciser Excise duties	Nestemäisten poltto- aineiden varmuus- varastointi- maksu – ¹⁾	Muita veroja ja maksuja Övriga skatter och avgifter Other	Koko kanto Uppbörd Total collecting	Osuus valtion verotuloista Andel av skatten till staten Share of state taxes
	1 000 mk									%
1976	385 514	234 920	270 478	879 812	809 099	4 820 154	190 904	57 932	7 648 812	35,3
1977	393 232	253 996	285 125	3 248 765	858 899	5 754 468	118 092	84 652	10 997 228	36,9
1978	507 927	72 891	356 648	3 555 036	874 979	6 772 100	25 821	123 671	12 289 073	39,6
1979	605 711	23 539	474 138	4 577 902	1 210 994	8 204 035	20 741	152 714	15 269 773	45,1
1980	751 120	32 891	597 141	5 685 935	1 272 613	9 233 101	90 448	182 628	17 845 878	45,2
1981	764 163	20 853	625 697	6 014 730	1 482 535	10 448 388	159 958	188 472	19 704 796	42,1
1982	843 675	112 753	664 323	6 398 918	1 746 835	12 202 321	250 301	210 221	22 429 347	43,0
1983	810 445	134 832	769 817	7 839 926	2 151 570	10 823 471	229 247	239 771	22 999 079	40,9
1984	864 275	14 352	853 778	9 928 373	2 417 229	11 656 581	231 994	164 669	26 131 251	39,8
1985	781 061	21 309	839 773	11 492 592	2 621 434	12 696 635	243 285	278 313	28 974 402	39,2
1986	856 331	18 822	907 322	12 628 103	3 252 921	13 190 753	254 294	298 656	31 407 202	39,2
1987	1 027 757	18 452	847 372	14 124 787	3 684 036	12 031 082	259 810	302 024	32 295 320	37,1
1988	1 301 309	136 834	938 314	16 214 013	4 600 159	13 939 602	257 425	313 798	37 701 454	37,0
1989	1 358 603	135 193	1 069 064	18 907 109	5 215 165	15 102 561	261 409	328 528	42 377 632	36,5
*1990	1 378 688	70 301	1 065 399	19 451 088	4 003 026	17 334 095	262 387	418 159	43 983 143	36,5

¹⁾ Säkerhetsupplagsavgift för flytande bränslen.

¹⁾ Security storage charge on liquid fuel.

Lähde – Källa – Source: Ulkomaankauppa. Kuukausijulkaisu (Tullihallitus) – Utrikeshandel. Månadspublikation (Tullstyrelsen) – Foreign trade. Monthly bulletin (Board of Customs); Statistics Section of the National Board of Customs

265. Maksuunpannut välittömät verot lääneittäin, 1988 ¹⁾
Debiterade direkta skatter länsvis, 1988 ¹⁾
Direct taxes payable by province, 1988 ¹⁾

Lääni Län Province	Valtion tulo- ja varall. vero Statens inkomst- och förmögen- hetsskatt Income and property tax for the State	Työnantajan sos. turva- maksu ²⁾ Arbetsgiv. socialskydds- avgift ²⁾ Employer's social insurance payments ²⁾	Perintö- ja lahjavero Arvs- och gåvoskatt Taxes on inheritance and gifts	Kunnallis- vero Kommunal- skatt Municipal income tax	Kansan- eläkemaksu Folkpensions- premier National pension contributions	Sairaus- vakuutus- maksu Sjukförsä- kringsavgift Health insurance premium	Kirkollisvero Kyrkoskatt Tax to the Church	Metsän- hoitomaksu Skogs- vårdsavgift Forestry duty
	1 000 mk							
Uudenmaan – Nylands	14 848 919	5 590 872	310 491	13 220 921	1 162 624	1 250 540	767 391	9 028
Turun-Porin – Åbo-Björneborgs	4 662 494	1 429 104	95 108	5 623 519	486 712	530 481	396 438	17 739
Ahvenanmaa – Åland	186 700		4 699	199 617	16 585	18 686	16 563	666
Hämeen – Tavastehus	4 487 686	1 249 785	86 917	5 302 988	476 779	521 749	390 084	17 097
Kymen – Kymmene	2 155 666	490 686	36 912	2 609 135	230 489	254 547	199 325	10 873
Mikkelin – S:t Michels	1 009 515	294 595	22 357	1 402 177	122 260	135 097	109 822	16 442
Pohjois-Karjalan – N. Karelen	799 599	324 981	10 864	1 165 613	99 542	108 119	95 218	11 297
Kuopion – Kuopio	1 322 777	395 935	23 266	1 805 594	154 354	168 735	140 247	11 240
Keski-Suomen – Mellersta Fin- lands	1 376 726	372 051	27 708	1 803 602	157 291	171 326	141 615	14 081
Vaasan – Vasa	2 193 703	664 836	54 455	3 096 597	260 757	281 617	257 572	13 828
Oulun – Uleåborgs	2 183 853	690 177	23 506	3 032 806	260 221	278 365	229 537	13 255
Lapin – Lapplands	1 101 924	331 405	9 854	1 514 481	127 469	137 303	108 165	6 854
Koko maa – Hela landet – Whole country	36 359 562	11 834 432	706 142	40 777 049	3 555 086	3 856 566	2 851 977	142 399

¹⁾ Vastaava taulukko Suomen tilastollisessa vuosikirjassa 1990 koski vain luonnollisia henkilöitä – Motsvarande tabell i Statistiska årsbok för Finland 1990 omfattade endast fysiska personer – The corresponding table in the Statistical yearbook of Finland 1990 covered only natural persons.

²⁾ Kertymän mukaan – Enligt influten avgift – Paid up.

Lähde – Källa – Source: Verohallitus – Skattestyrelsen – National Board of Taxes

266. Kertyneet verot, 1985–1989 – Influtna skatter, 1985–1989
All taxes (paid), 1985–1989

	1985	1986	1987	1988	1989
	1 000 000 mk				
Kaikki verot – Samtliga skatter – All taxes	122 485,3	132 376,9	142 617,2	163 417,9	..
<i>Valtion verot – Skatter till staten – State taxes</i>	<i>73 874,7</i>	<i>80 134,3</i>	<i>86 992,2</i>	<i>101 887,0</i>	<i>116 048,6</i>
Tulo- ja varallisuusvero – Inkomst- och förmögenhetsskatt – <i>Income and property tax</i>	25 136,9	27 526,6	28 782,8	34 498,2	38 512,7
Liikevaihtovero – Omsättningskatt – <i>Sales tax</i>	24 810,9	27 622,6	33 290,9	37 272,9	43 603,5
Tuontitullit ja -maksut, tasausvero – Importtullar och -avgifter, utjämningskatt – <i>Import duty and import levies, compensation tax</i>	1 642,1	1 782,5	1 893,6	2 376,5	2 562,9
Valmisteverot – Acciser – <i>Excise duties</i>	12 696,6	13 190,8	12 032,6	13 939,6	15 102,6
Työnantajan lapsilisämaksut – Arbetsgivares barnbidragsavgifter – <i>Employers' payments for child allowances</i>	670,9	4,5			
Muut ¹⁾ – Andra ¹⁾ – <i>Others</i> ¹⁾	8 917,2	10 007,3	10 992,4	13 799,9	16 267,0
<i>Kuntien verot – Skatter till kommunerna – Municipal taxes</i>	<i>30 188,4</i>	<i>32 572,2</i>	<i>35 642,9</i>	<i>39 660,6</i>	<i>43 855,2</i>
Kunnajlisvero ²⁾ – Kommunajlskatt ²⁾ – <i>Municipal income tax</i> ²⁾	30 082,7	32 526,5	35 621,2	39 638,3	43 832,2
Muut ³⁾ – Andra ³⁾ – <i>Others</i> ³⁾	105,7	45,7	21,7	22,3	23,0
<i>Kirkollisverot</i> ⁴⁾ – <i>Kyrkoskatt</i> ⁴⁾ – <i>Tax to the Church</i> ⁴⁾	<i>2 107,3</i>	<i>2 254,3</i>	<i>2 488,8</i>	<i>2 749,5</i>	<i>3 026,8</i>
<i>Muut – Andra – Others</i>	<i>16 314,9</i>	<i>17 416,1</i>	<i>17 493,3</i>	<i>19 120,8</i>	..
Kansaneläkevakuutusmaksu – Folkpensionsavgift – <i>National pension insurance premium</i>	10 310,2	10 986,0	10 947,4	11 658,8	12 420,9
Sairausvakuutusmaksu – Sjukförsäkringsavgift – <i>Health insurance premium</i>	5 888,9	6 308,6	6 419,0	7 319,6	8 225,0
Metsänhoitomaksu ⁵⁾ – Skogsvårdsavgift ⁵⁾ – <i>Forest preservation duty</i> ⁵⁾	115,8	121,5	126,9	142,4	..
Asukasta kohti, mk – Per invånare, mk – Per inhabitant, mk					
Kaikki verot – Samtliga skatter – All taxes	24 986,8	26 916,8	28 916,7	33 040,4	..
<i>Valtion verot – Skatter till staten – State taxes</i>	<i>15 070,3</i>	<i>16 294,1</i>	<i>17 638,3</i>	<i>20 599,9</i>	<i>23 378,1</i>
<i>Kuntien verot – Skatter till kommunerna – Municipal taxes</i>	<i>6 158,4</i>	<i>6 623,1</i>	<i>7 226,9</i>	<i>8 018,7</i>	<i>8 834,7</i>
<i>Kirkollisverot – Kyrkoskatt – Tax to the Church</i>	<i>429,9</i>	<i>458,4</i>	<i>504,6</i>	<i>555,9</i>	<i>609,8</i>
<i>Muut verot – Andra skatter – Other taxes</i>	<i>3 328,2</i>	<i>3 541,3</i>	<i>3 546,9</i>	<i>3 865,9</i>	..
Verojen jakautuminen, % – Relativfördelning av skatterna, % – Distribution of taxes, %					
<i>Valtion verot – Skatter till staten – State taxes</i>	<i>60,3</i>	<i>60,5</i>	<i>61,0</i>	<i>62,3</i>	..
<i>Kuntien verot – Skatter till kommunerna – Municipal taxes</i>	<i>24,6</i>	<i>24,6</i>	<i>25,0</i>	<i>24,3</i>	..
<i>Kirkollisverot – Kyrkoskatt – Tax to the Church</i>	<i>1,7</i>	<i>1,7</i>	<i>1,7</i>	<i>1,7</i>	..
<i>Muut verot – Andra skatter – Other taxes</i>	<i>13,3</i>	<i>13,2</i>	<i>12,3</i>	<i>11,7</i>	..

¹⁾ Merimiesvero (valtion osuus) (–1985), perintö- ja lahjaverot, arpaisvero, eräistä vakuutusmaksuista suoritettava vero, apteekkimaksut, leimaverot, elokuvaverot (–1987), auto- ja moottoripyörävero, moottoriajoneuvoverot, Oy Alko Ab:n ylijäämä, lästämaksut, eräiden maataloustuotteiden markkinoimismaksu, varmuusvarastointimaksut (–1986), eräistä maataloustuotteista kannettavat tasausmaksut, maidon kiintiömaksu ja peltoalaperusteinen vientikustannusmaksu (v.sta 1985), öljyjättemaksu (v.sta 1987) – ²⁾ Ml. kuntien osuus merimiesverosta – ³⁾ Koiraverot, arpaisvero yms. – ⁴⁾ Ml. seurakuntien osuus merimiesverosta – ⁵⁾ Maksuunpannut.

¹⁾ Sjömansskatt (statens andel) (–1985), arvs- och gåvoskatt, lotteriskatt, skatt på vissa försäkringspremier, apoteksavgifter, stämpelskatt, biografskatt (–1987), skatt på bilar och motorcyklar, motorfordonskatt, Oy Alko Ab:s överskott, lästavgifter, marknadsföringsavgift för vissa lantbruksprodukter, säkerhetsupplagsavgift (–1986), utjämningsavgifter som uppbärs för vissa lantbruksprodukter, kvotavgift för mjölk och arealbaserad exportkostnadsavgift (fr.o.m. 1985), oljjeavfallsavgift (fr.o.m. 1987) – ²⁾ Inkl. sjömansskatt (kommunernas andel) – ³⁾ Hundskatt, lotteriskatt o.d. – ⁴⁾ Inkl. sjömansskatt (församlingarnas andel) – ⁵⁾ Debiterade.

¹⁾ *Sailor's tax (the share of the State) (–1985), taxes on inheritance and gifts, lottery tax, tax on some insurance payments, payment of pharmacy, stamp duties, tax on motion-pictures (–1987), tax on automobiles and motorcycles, special diesel etc. levy vehicles tax, surplus of the State Alcohol Monopol, last fees, marketing charge for certain agricultural products, safety storage charge (–1986), compensation payments of certain agricultural products, milk quota and export fee based on acreage of arable land (from 1985), charge for oil wastes (from 1987) – ²⁾ Incl. sailor's tax (the share of the municipalities) – ³⁾ Dog licences, returns of lottery tax etc. – ⁴⁾ Incl. sailor's tax (the share of the parishes) – ⁵⁾ Debited.*

Lähde – Källa – *Source*: Julkinen talous: Kuntien talous ja Evankelis-luterilaisten seurakuntien talous (TK); Valtion tilinpäätös; Kansaneläkelaitoksen tilastollinen vuosikirja; Verohallitus – Offentlig ekonomi: Kommunernas ekonomi och De evangelisk-lutherska församlingarnas ekonomi (SC); Statsboks slutet; Statistisk årsbok för folkpensionsanstalten; Skattestyrelsen – *Public economy (CSO); Financial Accounts of the State (F, Sw); Statistical Yearbook of the Social Insurance Institution; National Board of Taxes*

268. Kuntien menot ja tulot, 1986–1989
Kommunernas utgifter och inkomster, 1986–1989
Expenditure and revenue of municipalities, 1986–1989

	1986	Vuosi- muutos Årsförändring Change on previous year	1987	Vuosi- muutos Årsförändring Change on previous year	1988	Vuosi- muutos Årsförändring Change on previous year	1989	Vuosi- muutos Årsförändring Change on previous year
	milj. mk FIM mill.	%	milj. mk FIM mill.	%	milj. mk FIM mill.	%	milj. mk FIM mill.	%
Menot – Utgifter – Expenditure								
0 Yleishallinto – Allmän förvaltning – <i>General administration</i>	2 871	7,1	3 153	9,8	3 532	12,0	3 834	8,6
1 Järjestystoimi – Ordningsväsendet – <i>Public order</i>	1 414	9,3	1 550	9,6	1 701	9,7	1 917	12,7
2 Terveystoimi – Hälsovård – <i>Public health care</i>	11 149	11,0	12 041	8,0	13 196	9,6	14 267	8,1
3 Sosiaalitoimi – Socialväsendet – <i>Social welfare services</i>	14 398	18,2	16 241	12,8	18 167	11,9	20 889	15,0
4 Sivistystoimi – Bildningsväsendet – <i>Education and culture</i>	17 863	11,3	19 478	9,0	21 351	9,6	23 505	10,1
5 Kaavoitus ja yleiset työt – Planläggning av områden och allmänna arbeten – <i>Community planning and public works</i>	4 060	6,0	4 416	8,8	4 831	9,4	5 212	7,9
6 Kiinteistöt – Fastigheter – <i>Real estate</i>	3 264	4,2	3 675	12,6	3 959	7,7	4 483	13,2
7 Liike- ja palvelutoiminta – Affärs- och serviceverksamhet – <i>Business and services</i>	11 584	1,0	12 367	6,8	12 991	5,0	13 780	6,1
8 Rahoitus – Finansiering – <i>Finance</i>	1 778	6,2	1 924	8,2	2 082	8,2	2 359	13,3
0-8 Käyttömenot yhteensä – Driftsutgifter sammanlagt – <i>Total current expenditure</i>	68 381	9,7	74 845	9,5	81 811	9,3	90 247	10,3
<i>Siitä – Därav – Of which:</i>								
Palkat – Löner – <i>Wages and salaries</i>	23 547	11,0	25 612	8,8	28 429	11,0	31 521	10,9
Muut henkilöstömenot – Övriga personalutgifter – <i>Other personnel expenditure</i>	5 470	7,0	6 016	10,0	6 808	13,2	7 871	15,6
Laskennalliset korot ja poistot – Kalkylerade räntor och avskrivningar – <i>Imputed interest expenses and depreciations</i>	6 879	7,1	7 558	9,9	8 229	8,9	8 920	8,4
Osuudet – Andelar – <i>Shares</i>	8 230	15,6	8 896	8,1	9 681	8,8	10 683	10,4
Avustukset – Understöd – <i>Grants</i>	2 779	17,1	3 434	23,6	3 650	6,3	4 306	18,0
9 Pääomamenot – Kapitalutgifter – <i>Capital expenditure</i>	13 704	9,2	14 983	9,3	16 086	7,4	17 283	7,4
<i>Siitä – Därav – Of which:</i>								
Käyttöomaisuuden hankinta – Anskaffning av anläggningstillgångar – <i>Acquisition of fixed assets</i>	11 299	8,2	12 355	9,3	13 195	6,8	14 059	6,5
Lainojen lyhennykset – Amorteringar på lån – <i>Repayments on loans</i>	1 813	13,6	1 991	9,8	2 211	11,0	2 334	5,6
Menot yhteensä – Utgifter sammanlagt – <i>Total expenditure</i>	82 085	9,6	89 827	9,4	97 896	9,0	107 530	9,8
Tulot – Inkomster – Revenue								
0 Yleishallinto – Allmän förvaltning – <i>General administration</i>	404	13,5	470	16,3	544	15,7	588	8,1
1 Järjestystoimi – Ordningsväsendet – <i>Public order</i>	593	14,7	692	16,7	796	15,0	534	-32,9
2 Terveystoimi – Hälsovård – <i>Public health care</i>	2 989	12,7	3 166	5,9	3 488	10,2	3 622	3,8
3 Sosiaalitoimi – Socialväsendet – <i>Social welfare services</i>	6 806	13,0	7 778	14,3	8 860	13,9	10 073	13,7
4 Sivistystoimi – Bildningsväsendet – <i>Education and culture</i>	9 610	10,3	10 433	8,6	11 402	9,3	12 430	9,0
5 Kaavoitus ja yleiset työt – Planläggning av områden och allmänna arbeten – <i>Community planning and public works</i>	1 210	5,5	1 364	12,7	1 494	9,5	1 608	7,6
6 Kiinteistöt – Fastigheter – <i>Real estate</i>	3 046	7,7	3 308	8,6	3 657	10,6	4 119	12,6
7 Liike- ja palvelutoiminta – Affärs- och serviceverksamhet – <i>Business and services</i>	10 766	0,1	11 499	6,8	12 097	5,2	12 745	5,4
8 Rahoitus – Finansiering – <i>Finance</i>	36 440	8,0	39 559	8,6	43 977	11,2	49 384	12,3
0-8 Käyttötulot yhteensä – Driftsinkomster sammanlagt – <i>Total current revenue</i>	71 863	7,7	78 267	8,9	86 314	10,3	95 103	10,2
<i>Siitä – Därav – Of which:</i>								
Verotulot – Skatteinkomster – <i>Taxes</i>	32 572	7,9	35 643	9,4	39 661	11,3	43 855	10,6
Valtionosuudet ja -korvaukset – Statsandelar och -ersättningar – <i>State grants and compensations</i>	16 858	11,7	18 733	11,1	21 030	12,3	23 289	10,7
Maksut ja korvaukset – Avgifter och ersättningar – <i>Payments and compensations</i>	11 967	2,3	12 879	7,6	13 548	5,2	14 615	7,9
Sisäiset tulot – Interna inkomster – <i>Internal income</i>	4 633	9,1	4 982	7,5	5 550	11,4	6 084	9,6
9 Pääomatulot – Kapitalinkomster – <i>Capital revenue</i>	10 106	10,2	11 698	15,8	12 998	11,1	13 973	7,5
<i>Siitä – Därav – Of which:</i>								
Valtionosuudet ja -korvaukset – Statsandelar och -ersättningar – <i>State grants and compensations</i>	949	28,6	1 091	15,0	1 187	8,8	1 327	11,8
Lainanotto – Upplåning – <i>Borrowings</i>	3 270	15,6	3 846	17,6	4 164	8,3	4 015	-3,6
Poistot – Avskrivningar – <i>Depreciations</i>	4 474	6,6	4 980	11,3	5 462	9,7	5 905	8,1
Tulot yhteensä – Inkomster sammanlagt – <i>Total revenue</i>	81 968	8,0	89 965	9,8	99 312	10,4	109 076	9,8
Käyttötalouden ylijäämä, p/veroäyri – Driftshushållningens överskott, p/skattöre – <i>Current finances surplus, pennis per tax unit</i>	4,18		4,09		4,43		4,31	

Lähde – Källa – *Source*: TK:n rahoitustilastotoimisto – SC:s byrå för finansieringsstatistik – *Financial Statistics Division of CSO*

269. Kuntien varat ja velat, 1986–1989
Kommunernas tillgångar och skulder, 1986–1989
Assets and liabilities of municipalities, 1986–1989

	1986		1987		1988		1989	
	milj. mk FIM mill.	% ¹⁾	milj. mk FIM mill.	% ¹⁾	milj. mk FIM mill.	% ¹⁾	milj. mk FIM mill.	% ¹⁾
Vastaavaa – Aktiva – Assets, 31.12.								
Rahoitusomaisuus – Finansieringstillgångar – Liquid assets . . .	17 856	1,2	17 900	0,2	20 315	13,5	23 198	14,2
<i>Siitä – Därav – Of which:</i>								
Kassavarat – Kassamedel – Cash	1 180	-16,7	1 272	7,8	1 479	16,3	1 671	13,0
Talletukset ja markkinarahat – Depositioner och marknads- pengar – Bank deposits and short-term market funds	5 837	0,7	4 740	-18,8	5 413	14,2	5 361	-1,0
Tulojäämät – Inkomstrester – Accrued income	7 124	4,7	8 378	17,6	9 008	7,5	10 024	11,3
<i>Siitä – Därav – Of which:</i>								
Valtionosuudet ja -korvaukset – Statsandelar och -ersätt- ningar – State subsidies and compensations	2 040	27,7	2 219	8,8	2 233	0,6	2 340	4,8
Verosaamisot – Skattefordringar – Tax claims	3 181	-3,5	4 180	31,4	4 528	8,3	5 209	15,0
Varastot – Förråd – Stocks	954	-2,4	930	-2,5	958	3,0	1 017	6,2
Antolainat – Lånefordringar – Loans	3 154	36,7	3 601	14,2	3 914	8,7	4 434	13,3
Käyttöomaisuus – Anläggningstillgångar – Fixed assets	118 671	17,7	129 072	8,8	139 937	8,4	154 084	10,1
<i>Siitä – Därav – Of which:</i>								
Maa- ja vesialueet – Mark- och vattenområden – Land and water areas	24 736	60,9	26 421	6,8	28 283	7,0	31 573	11,6
Rakennukset – Byggnader – Buildings	45 824	10,6	49 497	8,0	53 877	8,8	59 184	9,9
Kiinteät rakenteet ja laitteet – Fasta konstruktioner och anord- ningar – Fixed constructions and equipment	26 758	7,0	28 681	7,2	30 771	7,3	33 396	8,5
Aineeton käyttöomaisuus – Immateriella anläggningstill- gångar – Intangible assets	15 348	12,7	17 075	11,3	18 838	10,3	21 468	14,0
Huostassa olevat varat – Förvaltade medel – Assets in custody	11 657	2,6	11 946	2,5	12 229	2,4	12 157	-0,6
Alijäämä – Underskott – Deficit	401	210,9	389	-3,0	85	-78,1	70	-17,6
Vastaavaa yhteensä – Aktiva sammanlagt – Total assets . . .	152 693	14,6	163 838	7,3	177 439	8,3	194 960	9,9
Vastattavaa – Passiva – Liabilities, 31.12.								
Lyhytaikainen vieras pääoma – Kortfristig främmande kapital – Short-term debts	5 732	3,6	5 682	-0,9	6 283	10,6	6 639	5,7
<i>Siitä – Därav – Of which:</i>								
Tilivelat – Kontoskulder – Accounts payable for purchases . . .	4 184	2,2	4 120	-1,5	4 730	14,8	5 203	10,0
Siirtovelat – Resultatregleringar – Deferred income and accrued expenses	1 132	3,1	845	-25,4	951	12,5	833	-12,4
Kassalainat – Kassalån – Cash loans	416	20,6	717	72,4	603	-15,9	604	0,2
Pitkäaikainen vieras pääoma – Långfristigt främmande kapital – Long-term debts	12 181	14,2	14 040	15,3	16 097	14,7	17 695	9,9
<i>Siitä – Därav – Of which:</i>								
Talousarviolainat – Budgetlån – Budget loans	11 649	13,2	13 506	15,9	15 295	13,2	16 408	7,3
Huostassa olevat pääomat – Förvaltat kapital – Capital in custody	12 852	4,4	13 093	1,9	13 484	3,0	14 284	5,9
Varaukset – Reserveringar – Reserves	5 887	-1,0	5 468	-7,1	5 722	4,6	6 523	14,0
<i>Siitä – Därav – Of which:</i>								
Siirtomäärärahat – Reservationsanslag – Transferable alloc.	5 785	-0,1	5 419	-6,3	5 651	4,3	6 466	14,4
Oma pääoma – Eget kapital – Net worth	116 041	17,5	125 555	8,2	135 853	8,2	149 818	10,3
<i>Siitä – Därav – Of which:</i>								
Rahastojen pääomat – Fondernas kapital – Net worth of funds	6 174	7,4	6 692	8,4	7 572	13,2	8 579	13,3
Ylijäämä – Överskott – Surplus	367	-30,2	444	21,0	615	38,5	521	-15,3
Vastattavaa yht. – Passiva sammanlagt – Total liabilities . .	152 693	14,6	163 838	7,3	177 439	8,3	194 960	9,9
Kassavarat ja talletukset, mk/asukas – Kassamedel och deposi- tioner, mk/invånare – Cash and bank deposits, FIM per inh.	1 429		1 221		1 395		1 419	
Lyhytaikaiset velat, mk/asukas – Kortfristiga skulder, mk/in- vånare – Current liabilities, FIM per inhabitant	1 020		1 005		1 097		1 192	
Lyhytaikaiset velat, p/veroäyri – Kortfristiga skulder, p/skattöre – Current liabilities, pennis per tax unit	2,63		2,41		2,41		2,36	
Pitkäaikaiset velat, mk/asukas – Långfristiga skulder, mk/in- vånare – Long-term liabilities, FIM per inhabitant	2 408		2 789		3 167		3 365	
Pitkäaikaiset velat, p/veroäyri – Långfristiga skulder, p/skattöre – Long-term liabilities, pennis per tax unit	6,21		6,68		6,96		6,67	
Vakavaraisuusaste ²⁾ , p/veroäyri – Soliditetsgrad ²⁾ , p/skattöre – Degree of solvency ²⁾ , pennis per tax unit	0,07		-0,83		-1,11		-0,69	

¹⁾ Vuosi muutos – Årsförändring – Change on previous year.

²⁾ Vakavaraisuusaste = varaukset + omien rahastojen pääomat – pitkäaikaiset velat veroäyriä kohti – Soliditetsgrad = reserveringar + egna fonders kapital – långfristiga skulder per skattöre – Degree of solvency = reserves + capital of own funds – long-term liabilities per tax unit.

270. Kuntien talous kunnittain, 1989
 Kommunernas ekonomi kommunvis, 1989
 Local government finances by municipality, 1989

Lääni ja kunta Province and municipality	Menot – Utgifter – Expenditure							Tulot – Inkomster – Revenue	
	Yhteensä Summa Total	Siitä – Därav – Of which						Yhteensä Summa Total	Siitä – Därav
		Terveystalouden Hälsöovård Public health care	Sosiaalitoimen Socialväsendet Social welfare services	Sivistystoimen Bilningsväsendet Education and culture	Liike- ja palvelu- toiminta Affärs- och service Business and services	Pääomatalous Kapitalhållning Capital finances	Valtionavut Statsbidrag State grants		
	1 000 mk – FIM 1,000								
Kaikki kunnat – All municipalities	107 529 673	14 266 866	20 888 529	23 505 422	13 780 446	17 282 825	109 075 867	24 616 262	
Kaupungit – Urban municipalities	74 389 352	10 062 231	13 243 777	14 977 334	12 273 941	11 709 859	75 404 063	13 812 842	
Muut kunnat – Rural municipalities	33 140 321	4 204 635	7 644 752	8 528 088	1 506 505	5 572 966	33 671 804	10 803 420	
Uudenmaan lääni	29 387 383	4 684 136	5 869 188	5 394 878	4 447 963	4 748 617	29 809 127	4 464 901	
Kaupungit – Urban	25 477 436	4 138 098	4 990 296	4 413 745	4 193 360	4 108 135	25 824 915	3 640 830	
Helsinki	14 317 564	2 663 258	2 807 153	1 912 935	2 998 566	2 095 005	14 469 223	1 730 242	
Espoo	3 600 564	469 669	751 715	801 955	425 159	644 281	3 692 532	505 728	
Hanko	295 582	43 349	49 182	52 638	55 814	51 882	302 791	56 895	
Hyvinkää	787 879	124 279	146 830	193 308	54 073	135 203	833 113	166 629	
Järvenpää	639 687	94 866	122 861	121 650	31 653	189 154	658 430	129 246	
Karjaa	165 570	21 694	34 490	43 600	10 957	17 511	173 352	33 666	
Karkkila	181 903	30 443	31 222	31 185	30 158	33 208	181 527	39 568	
Kauniaainen	220 231	22 349	36 650	68 876	20 417	41 291	215 144	30 551	
Kerava	618 435	81 529	109 930	118 204	109 752	117 510	619 065	108 912	
Lohja	276 257	34 046	53 018	72 684	18 838	47 685	283 166	53 620	
Lovisa	217 441	21 028	34 277	55 877	34 773	27 902	213 846	34 294	
Porvoo	503 721	48 303	87 084	117 360	77 307	91 125	516 101	74 954	
Tammisaari	244 874	32 169	47 262	54 458	36 616	25 979	245 822	41 283	
Vantaa	3 407 628	451 116	678 622	769 017	289 277	590 399	3 420 803	635 232	
Muut kunnat – Rural	3 909 947	546 038	878 892	981 133	254 603	640 482	3 984 212	824 071	
Artjärvi	23 685	2 706	9 072	4 504	581	2 652	24 544	8 274	
Askola	66 031	7 883	17 564	20 318	1 609	8 938	66 949	18 468	
Inkoo	79 275	12 400	18 619	16 438	1 287	17 314	75 332	12 376	
Karjalohja	16 354	2 748	3 732	2 907	839	2 822	16 284	2 654	
Kirkkonummi	438 827	48 149	103 679	134 420	13 852	69 522	447 611	82 499	
Lapinjärvi	57 828	7 157	12 205	17 141	1 337	9 380	57 909	17 646	
Liljendal	26 673	2 604	5 897	3 860	1 091	8 923	26 222	5 267	
Lohjan kunta	262 359	34 821	60 435	80 367	9 861	34 951	271 980	49 934	
Myrskylä	29 654	2 966	9 185	4 824	646	5 935	29 650	6 718	
Mäntsälä	314 090	44 898	55 030	55 611	53 613	65 725	311 090	74 638	
Nurmi-Pusula	78 012	11 858	22 804	22 125	2 555	7 641	90 321	25 138	
Nurmijärvi	533 765	69 013	91 680	98 421	92 294	118 015	531 992	80 502	
Orimattila	201 063	23 290	54 738	53 463	8 982	25 994	203 475	52 725	
Pernaja	49 459	7 281	15 820	10 828	1 328	4 337	52 441	11 262	
Pohja	110 074	14 610	23 262	17 446	5 485	27 065	106 057	16 933	
Pornainen	41 504	5 647	11 010	10 461	313	6 076	41 302	11 164	
Porvoon mlk.	332 749	45 601	86 859	99 542	15 704	27 045	349 659	56 843	
Pukkila	25 381	2 535	7 672	4 659	458	3 806	26 005	6 962	
Ruotsinpyhtää	44 795	5 682	13 187	10 394	1 604	6 860	46 732	11 075	
Sammatti	12 315	2 441	3 582	2 901	173	1 090	13 364	2 719	
Sipoo	250 576	44 463	51 559	67 883	9 289	38 231	263 138	60 725	
Siuntio	64 362	7 796	17 103	15 366	1 940	10 670	62 564	11 222	
Tenhola	41 927	7 570	11 998	9 617	609	3 432	41 737	10 681	
Tuusula	454 026	72 197	91 409	114 099	20 750	78 454	460 303	91 844	
Vihti	355 163	59 722	80 791	103 538	8 404	55 604	367 551	95 802	
Turun ja Porin lääni	15 265 559	1 798 378	2 837 824	3 282 022	2 272 513	2 427 516	15 390 374	3 142 013	
Kaupungit – Urban	10 834 465	1 294 557	1 805 325	2 142 017	2 079 160	1 649 950	10 911 742	1 997 447	
Turku	4 796 570	627 737	755 508	706 038	1 199 718	677 044	4 770 163	698 884	

– Of which	Maksut Avgifter Payments	Verot Skatter Taxes	Käyttö- talouden ylijäämä ¹⁾ Drifts- hållnings- överskott ¹⁾ Current finances surplus ¹⁾	Osuus kuntain- liittosen ystävien avusta ²⁾ Andel av kommun- förbundens statsbidrag ²⁾ Share of state grants to federations of municipalities ²⁾	Varat ja velat, 31.12. – Tillgångar och skulder – Assets and liabilities					Län och kommun
					Kassavarat ja talletukset Kassamedel och depositioner Cash and bank deposits	Lyhytaikaiset velat ³⁾ Kortfristiga skulder ³⁾ Current liabilities ³⁾	Pitkäaikaiset velat ⁴⁾ Långfristiga skulder ⁴⁾ Long-term liabilities ⁴⁾	Vakavaraisuus ⁵⁾ Soliditet ⁵⁾ Solvency ⁵⁾	Län och kommun	
	15 238 855	43 855 243	4,31	9 184 698	7 032 606	5 907 092	16 670 743	3 365	-0,69	Alla kommuner
	12 715 454	30 259 991	4,52	4 408 520	5 138 228	4 104 055	9 174 121	2 997	1,04	Städer
	2 523 401	13 595 252	3,82	4 776 178	1 894 378	1 803 037	7 496 622	3 959	-4,73	Övriga kommuner
	4 613 167	14 335 854	4,47	1 209 990	2 687 407	1 656 027	2 460 520	2 006	3,15	Nylands län
	4 222 711	12 261 040	4,59	799 439	2 471 865	1 417 041	1 738 811	1 743	4,08	Städer
	2 875 406	6 489 725	5,18	214 629	1 966 966	893 440	482 606	985	6,98	Helsingfors
	437 111	2 199 236	4,59	127 539	266 734	160 093	226 083	1 348	2,09	Esbo
	73 461	108 633	3,65	18 085	5 115	23 235	40 018	3 456	0,90	Hangö
	63 114	373 358	4,38	52 603	26 600	31 552	113 207	2 845	1,81	Hyvinge
	49 736	304 072	5,96	36 122	12 787	35 922	107 378	3 566	-2,58	Träskanda
	22 702	77 210	3,21	21 478	9 506	6 224	39 310	4 597	-4,21	Karis
	37 153	72 158	2,91	14 357	4 892	14 236	39 127	4 519	-6,84	Högfors
	19 672	105 143	2,22	6 213	51 875	8 764	12 008	1 526	5,15	Grankulla
	126 849	260 889	4,67	32 718	2 473	46 873	61 318	2 265	-0,67	Kervo
	31 498	141 473	3,96	37 163	9 178	16 331	31 290	2 083	-1,31	Lojo
	42 596	85 083	1,51	16 105	6 315	9 332	41 333	4 794	-3,70	Lovisa
	95 411	206 107	4,15	44 941	32 418	20 187	52 397	2 616	2,64	Borgå
	45 391	111 496	2,98	30 981	6 563	11 989	46 313	4 101	-4,34	Ekenäs
	302 611	1 726 457	2,71	146 505	70 453	138 863	446 423	2 953	-0,47	Vanda
	390 456	2 074 814	3,73	410 551	215 542	238 986	721 709	3 152	-2,65	Övriga kommuner
	1 560	10 263	3,00	5 550	1 786	1 046	7 785	5 445	-8,07	Artsjö
	3 803	30 391	1,86	11 494	1 020	3 498	15 707	3 771	-6,53	Askola
	4 188	43 089	1,40	8 990	598	8 390	15 471	3 440	-5,22	Ingå
	831	8 787	1,38	5 115	978	1 151	4 176	3 183	-2,57	Karislojo
	26 090	269 664	3,52	38 015	45 597	22 405	74 396	3 033	-1,13	Kyrkslätt
	3 606	24 269	2,32	11 044	1 585	2 912	12 383	3 724	-4,43	Lappträsk
	1 197	10 212	2,22	3 336	57	2 614	6 398	4 234	-9,72	Liljendal
	25 337	160 255	4,03	35 079	20 855	9 746	45 929	2 588	-2,68	Lojo kommun
	1 628	14 320	4,09	4 927	1 248	2 746	10 835	5 375	-12,79	Mörskom
	64 432	108 140	4,95	23 687	12 977	34 353	50 890	3 643	-4,34	Mäntsälä
	7 412	41 786	5,06	16 315	13 638	3 904	10 994	2 008	4,41	Nurmi-Pusula
	108 576	255 479	5,76	26 660	18 094	26 985	78 428	2 920	-1,40	Nurmijärvi
	15 068	94 240	1,23	34 321	5 790	12 298	54 092	3 947	-7,51	Orimattila
	4 424	25 885	1,76	10 265	3 632	3 766	11 997	3 406	-4,07	Pernå
	8 740	47 208	1,22	18 287	2 343	11 711	34 663	6 518	-11,59	Pojo
	2 952	22 377	2,02	8 021	961	1 616	19 111	6 671	-14,58	Borgnäs
	21 699	218 100	2,20	39 356	10 183	30 409	61 108	2 903	-2,95	Borgå lk.
	1 529	12 183	3,83	4 008	860	1 440	9 236	5 299	-9,06	Pukkila
	3 024	23 242	3,36	7 626	7 179	1 886	7 916	2 360	1,88	Strömfors
	561	8 614	3,40	3 822	1 281	1 263	3 783	3 643	-6,70	Sammatti
	18 055	137 705	4,52	20 979	16 588	12 226	31 343	2 177	0,28	Sibbo
	4									

270. [jatk. – forts. – cont.]

Lääni ja kunta Province and municipality	Menot – Utgifter – Expenditure						Tulot – Inkomster – Revenue			
	Yhteensä Summa Total	Siitä – Därav – Of which	Terveys- huolto Hälsövärd Public health care	Sosiaalitoimi Social- väsendet Social welfare services	Sivistystoimi Bildnings- väsendet Education and culture	Liike- ja palvelu- toimita Affärs- och service- verksamhet Business and services	Pääomatalous- Kapitalhulls- hållning Capital finances	Yhteensä Summa Total	Valtionavut Statsbidrag State grants	Siitä – Därav
	1 000 mk – FIM 1,000									
Harjavalta	171 772	18 119	35 367	46 971	9 203	31 650	170 325	36 988		
Huittinen	176 686	16 303	32 072	49 276	5 400	37 520	170 243	47 113		
Ikaalinen	168 455	31 202	27 873	52 333	3 913	24 611	171 077	58 965		
Kankaanpää	214 271	21 020	46 648	59 666	8 688	35 447	217 929	58 098		
Kokemäki	144 101	30 017	32 007	37 333	3 839	20 413	148 336	49 555		
Laitila	171 709	15 787	36 096	62 441	5 860	22 457	179 280	50 123		
Loimaa	147 313	14 654	24 110	41 005	9 507	26 487	149 398	32 800		
Naantali	300 001	21 034	47 892	60 465	66 471	58 749	304 713	34 919		
Parainen	188 982	21 733	44 375	52 465	8 995	29 344	189 883	44 856		
Parkano	139 515	11 691	29 922	38 020	6 078	22 948	140 851	43 305		
Pori	1 977 523	254 037	307 726	417 163	405 423	276 135	1 995 985	443 290		
Raisio	420 111	49 300	75 276	97 521	62 954	60 212	448 876	87 899		
Rauma	726 072	60 809	122 765	166 654	157 644	126 217	730 421	122 589		
Salo	439 155	43 917	73 127	105 594	45 109	65 613	451 918	73 177		
Uusikaupunki	407 502	28 982	62 243	74 135	63 503	104 297	402 065	51 174		
Vammala	244 727	28 215	52 318	74 937	16 855	30 806	252 279	63 712		
Muut kunnat – Rural	4 431 094	503 821	1 032 499	1 140 005	193 353	777 566	4 478 632	1 144 566		
Alastaro	55 039	6 880	13 623	12 535	2 022	7 993	56 264	15 328		
Askainen	13 145	1 376	3 635	1 925	253	2 825	12 702	2 564		
Aura	43 175	10 405	8 082	1 708	9 123	42 788	2 955	7 965		
Dragsfjärd	80 324	7 824	16 340	17 195	1 789	5 089	61 282	13 961		
Eura	180 067	31 890	31 889	39 408	9 519	177 808	40 908	40 908		
Eurajoki	98 613	12 808	21 024	27 908	3 872	18 546	99 990	20 907		
Halikko	133 797	13 504	32 813	35 458	5 105	21 524	131 348	31 413		
Honkajoki	44 653	3 751	11 905	10 569	1 584	8 274	46 487	18 875		
Houtskär	10 967	1 242	2 466	0	2 306	1 452	4 577	4 577		
Hämeenkyrö	147 417	17 510	36 360	39 503	9 920	19 523	150 296	38 110		
Iniö	4 632	547	936	756	367	345	4 794	2 238		
Jämijärvi	42 231	4 258	11 188	8 618	501	9 498	40 951	13 902		
Kaarina	344 604	28 241	69 193	79 216	42 340	74 651	348 609	58 890		
Kalanti	64 878	6 590	14 641	17 901	1 978	6 760	65 683	15 073		
Karainen	41 274	4 816	6 733	18 376	9 878	2 955	41 334	13 653		
Karvia	52 021	4 663	14 061	12 329	1 749	7 230	52 739	18 875		
Kemijoki	53 731	7 280	13 868	17 605	7 790	4 917	56 324	16 760		
Kihniö	51 769	4 339	11 333	13 836	908	11 754	53 246	19 966		
Kiikala	25 864	3 766	7 252	5 589	413	3 914	26 168	7 202		
Kiikoinen	19 593	2 648	5 435	3 086	308	4 718	18 058	6 082		
Kisko	28 601	4 012	7 622	4 489	547	5 475	27 029	6 326		
Kiukainen	57 816	7 645	14 339	16 609	1 810	8 842	57 004	17 012		
Kodisjoki	6 107	628	1 722	1 695	22	810	5 617	1 867		
Korpoo	25 325	2 200	4 443	7 580	126	5 666	28 719	12 223		
Koski Tl.	44 802	5 290	11 750	14 214	1 767	5 414	44 781	14 103		
Kullaa	32 895	2 246	7 150	5 330	820	11 341	30 331	9 445		
Kustavi	20 222	2 645	4 827	3 133	685	2 703	23 655	3 695		
Kuusjoki	24 342	3 386	6 626	4 669	662	3 235	24 061	6 000		
Kyliö	49 574	5 527	9 737	11 333	1 678	11 795	45 663	10 446		
Lappi	46 438	5 005	13 117	9 648	1 148	9 430	48 005	11 155		
Lavia	47 755	5 872	12 356	12 334	1 618	8 457	45 072	19 903		
Lemu	19 842	2 015	3 679	4 009	575	5 622	18 582	2 902		
Lieto	188 391	16 997	40 057	50 318	12 354	31 126	200 936	43 033		
Loimaan kunta	92 143	11 391	26 090	22 722	2 529	14 948	99 670	24 152		
Luvia	48 049	8 926	12 856	9 957	1 590	8 077	47 585	11 903		
Marttila	30 322	3 891	9 809	5 944	856	3 265	31 274	6 816		
Masku	67 597	7 186	13 440	13 758	2 762	16 122	68 611	10 289		
Mellila	18 224	2 217	4 684	3 731	882	2 429	19 205	4 391		

– Of which	Maksut Avgifter Payments	Verot Skatter Taxes	Käyttö- talouden yli jäämä ¹⁾ Driftshulls- överskott ²⁾ Current finances surplus ¹⁾	Osus kuntain- liittojen valtion- avusta ²⁾ Andel av kommunal- förbundens statsbidrag ²⁾ Share of state grants to federations of municipalities ²⁾	Varat ja velat, 31.12. – Tillgångar och skulder – Assets and liabilities					Län och kommun
					Kassavarat ja talletukset ³⁾ Kassamedel och deposi- tioner ³⁾ Cash and bank deposits	Lyhyt- aikaiset velat ³⁾ Kortfristiga skulder ³⁾ Current liabilities ³⁾	Pitkää- aikaiset velat ⁴⁾ Långfristiga skulder ⁴⁾ Long-term liabilities ⁴⁾	Yleises- pääoma ⁵⁾ Sollditet ⁵⁾ Solvency ⁵⁾	Vakavarai- sus ⁶⁾ Säkerhets- grad ⁶⁾	
	1 000 mk – FIM 1,000									
			p/äyri p/skattöre p/tax unit	1 000 mk – FIM 1,000		mk/as. mk/inv. FIM/inv.	p/äyri p/skattöre p/tax unit			
20 544	74 244	1,45	21 755	1 255	20 276	40 644	4 562	-7,76	Harjavalta	
13 461	68 370	2,63	27 575	4 985	16 766	43 270	4 560	-7,21	Vittis	
12 806	59 864	2,94	16 135	7 111	10 276	53 708	6 559	-13,05	Ikaalinen	
14 281	95 304	2,98	37 376	6 424	11 544	62 430	4 581	-8,18	Kankaanpää	
8 001	68 011	2,87	24 641	5 497	6 871	35 230	3 702	-5,90	Kumo	
16 607	72 751	4,50	23 822	21 946	8 108	37 988	4 075	-2,05	Lieto	
18 499	63 815	4,09	20 315	15 047	9 233	42 865	6 001	-8,64	Loimaa	
74 059	113 559	6,23	14 516	5 995	14 223	63 570	5 708	-4,43	Näddendal	
18 009	96 367	2,72	25 518	16 402	11 836	24 992	2 092	0,43	Pargas	
8 723	60 106	4,00	23 745	5 198	11 462	41 732	4 896	-8,77	Parkano	
414 229	659 052	5,12	107 549	78 073	88 929	282 597	3 681	0,37	Rjöneborg	
58 724	200 606	5,83	23 912	38 981	23 494	73 504	3 538	-0,56	Bjerno	
160 024	277 054	5,20	55 114	317	40 634	83 029	2 728	-1,03	Raumo	
46 088	199 531	5,51	40 704	22 805	11 729	98 687	4 641	-3,64	Salo	
72 442	160 184	5,99	30 300	19 714	16 238	107 439	7 358	-4,77	Nystad	
17 917	119 582	4,23	42 552	37 526	11 011	62 760	3 960	-2,68	Vammala	
345 903	2 054 466	3,44	713 381	248 760	220 371	1 138 100	4 092	-5,28	Övriga kommuner	
3 726	22 403	3,37	11 565	1 160	1 956	14 773	4 327	-6,58	Alastaro	
978	6 480	1,28	3 273	428	1 702	4 655	5 110	-12,50	Villnäs	
3 202	20 453	1,87	7 949	1 539	3 799	18 044	6 270	-13,51	Aura	
3 377	32 185	1,16	11 519	5 656	2 634	25 444	6 239	-11,13	Dragsfjärd	
24 787	75 462	3,19	17 285	3 769	4 318	29 157	3 077	-1,06	Eura	
4 042	52 679	2,09	12 055	2 001	4 118	40 192	6 738	-9,45	Euraäänine	
10 483	64 151	3,51	17 504	5 818	3 809	48 055	5 738	-8,30	Halikko	
2 498	13 465	3,70	8 633	509	2 131	13 774	5 744	-12,55	Honkajoki	
402	4 846	5,37	3 517	997	1 630	1 876	2 498	-1,09	Houtskär	
12 477	66 467	3,57	30 085	7 817	6 292	28 046	2 997	-1,65	Tavastkyro	
95	1 784	2,49	1 578	161	365	2 237	8 538	-21,52	Iiniö	
1 639	14 722	2,02	8 554	464	5 349	18 059	7 540	-20,47	Jämijärvi	
50 009	162 452	5,19	24 008	13 208	6 948	42 306	2 462	-0,24	S:t Karins	
3 196	30 075	1,48	10 002	1 889	7 371	35 836	9 332	-20,68	Kalanti	
4 312	15 959	1,22	7 174	2 589	1 753	13 198	5 701	-8,70	Karainen	
2 035	18 804	3,18	9 893	1 963	1 994	13 232	3 838	-7,15	Karvia	
5 166	23 927	0,95	12 135	1 650	2 219	14 672	4 274	-7,84	Kimito	
2 347	16 767	6,08	9 770	3 297	5 319	16 648	6 021	-13,84	Kihniö	
1 555	13 034	3,27	8 343	3 326	3 018	9 131	4 498	-9,74	Kiikala	
621	7 621	3,08	6 403	1 178	828	6 124	4 334	-5,88	Kiikoinen	
1 510	13 487	1,81	7 551	1 709	9 311	11 023	4 553	-7,23		

270. (jatk. – forts. – cont.)

Lääni ja kunta Province and municipality	Menot – Utgifter – Expenditure				Tulot – Inkomster – Revenue				Käyttö- talouden- liittoyenval- toiminta Osus kuntain- liittojenval- toiminta Osus kuntain- liittojenval- toiminta Varat ja velat, 31.12. – Tillgångar och skulder – Assets and liabilities							Län och kommun		
	Yhteensä Summa Total	Siitä – Därav – Of which			Yhteensä Summa Total	Siitä – Därav			– Of which									
		Terveyden- huolto Hälsövärd Public health care	Sosiaalitoimi Social väsendet Social welfare services	Sivistystoimi Bildnings- väsendet Education and culture	Liike- ja palvelu- toiminta Affärs- och service- verksamhet Business and services	Pääomatalous- hoito Kapitalhus- hållning Capital finances	Valtionavut Statsbidrag State grants		Maksut Avgifter Payments	Verot Skatter Taxes	Käyttö- talouden- liittoyenval- toiminta Osus kuntain- liittojenval- toiminta Osus kuntain- liittojenval- toiminta Share of state grants to federations of municipalities ¹⁾	Osus kuntain- liittojenval- toiminta Osus kuntain- liittojenval- toiminta Share of state grants to federations of municipalities ¹⁾	Varat ja velat, 31.12. – Tillgångar och skulder – Assets and liabilities	Lyhytaikaiset velat ²⁾ Kortfristiga skulder ²⁾ Current liabilities ²⁾	Pitkäaikaiset velat ³⁾ Långfristiga skulder ³⁾ Long-term liabilities ³⁾	Vakavarai- suus ⁴⁾ Solliditet ⁴⁾ Solvency ⁴⁾		
	1 000 mk – FIM 1 000																	
Merikarvia	81 524	6 990	17 046	19 140	2 865	18 437	79 178	23 989	5 176	25 584	3,06	16 348	2 066	2 563	30 902	7 393	-18,02	Sastmola
Merimasku	14 504	1 399	3 438	2 974	611	2 579	14 484	2 764	836	8 185	2,91	2 242	98	1 269	8 084	7 148	-16,70	Merimasku
Mietoinen	19 052	2 908	5 514	4 084	729	2 576	19 799	4 237	1 359	11 438	3,14	3 462	3 722	1 154	3 764	2 361	1,45	Mietoinen
Mouhijärvi	55 960	9 700	12 577	12 248	2 014	11 792	55 468	20 898	4 677	17 434	4,26	5 836	1 349	2 386	15 602	5 450	-10,32	Mouhijärvi
Muurla	20 404	1 928	4 740	3 315	1 160	5 235	18 438	3 566	1 120	10 889	4,52	3 154	3 243	741	3 781	2 764	2,70	Muurla
Mynämäki	102 599	11 099	22 290	37 953	2 206	16 173	104 824	31 617	11 812	41 797	2,68	15 827	2 042	7 585	23 644	3 972	-6,98	Virmo
Nakkila	89 000	11 912	20 743	27 122	3 223	13 149	93 092	24 131	5 274	46 968	3,82	16 071	10 364	3 258	20 413	3 185	-2,75	Nakkila
Nauvo	22 700	2 594	4 693	6 513	223	3 677	23 391	7 789	881	10 449	1,08	6 204	731	1 518	9 852	6 804	-12,27	Nagu
Noormarkku	84 999	10 355	19 471	19 022	3 367	17 257	83 304	19 839	5 147	41 292	3,08	13 074	1 745	3 008	18 366	3 045	-5,28	Noormark
Nousiainen	63 759	6 086	11 110	26 417	2 954	8 365	68 448	19 603	6 774	31 006	6,48	10 459	6 044	4 848	10 382	2 724	-0,96	Nousiainen
Oripää	23 671	2 166	7 200	3 677	616	5 413	23 850	4 756	1 667	10 038	4,64	3 194	5 237	1 706	5 297	3 720	-0,20	Oripää
Paimio	168 193	16 917	37 251	63 240	5 295	20 653	168 396	48 564	18 309	77 923	2,21	17 425	8 409	10 405	45 604	4 880	-7,64	Pemar
Perniö	110 830	10 708	26 437	27 190	3 716	24 334	111 605	30 166	6 978	48 937	4,10	15 838	4 302	5 420	26 503	4 020	-3,97	Bjarnä
Pertteli	47 503	6 204	12 310	9 977	981	10 041	42 999	10 217	2 484	24 269	2,74	9 859	3 493	1 801	8 608	2 412	-1,09	Pertteli
Piikkiö	80 535	10 795	21 862	20 628	2 295	11 069	85 050	17 811	5 753	48 742	3,46	11 885	4 077	4 718	24 836	4 132	-5,46	Piikkiö
Pomarkku	48 385	4 506	13 486	12 151	1 318	5 109	50 399	17 575	2 219	17 862	1,00	10 830	996	3 614	14 055	4 742	-9,76	Pärnark
Punkalaidun	72 535	6 842	19 014	16 877	2 113	17 090	71 711	24 676	3 901	25 123	3,11	13 991	2 308	2 643	25 224	5 896	-14,85	Punkalaidun
Pyhärinta	32 108	3 793	7 073	6 677	1 159	8 730	33 128	7 009	1 761	16 488	4,71	6 551	3 885	1 791	10 157	4 295	-5,50	Pyhärinta
Pöytyä	50 383	5 965	13 790	9 778	1 396	10 271	48 452	11 647	2 687	23 730	3,88	8 850	3 435	1 419	6 534	1 800	0,68	Pöytyä
Rauman mlk.	119 792	12 728	24 511	41 822	4 430	18 627	119 115	32 944	7 281	63 490	3,67	16 336	5 209	7 686	23 446	2 725	-3,45	Raumo lk.
Rusko	37 532	5 840	8 471	8 491	1 244	7 235	39 686	7 462	4 410	21 438	3,93	3 333	1 467	3 333	3 133	1 288	3,38	Rusko
Rymättylä	25 557	3 213	6 809	5 269	869	4 744	27 820	5 939	1 815	15 528	4,92	4 699	1 804	1 898	6 411	3 439	-1,42	Rimito
Saavo	34 941	3 478	11 702	6 159	1 323	4 243	36 401	8 193	2 685	17 571	1,41	7 488	2 122	2 274	12 895	4 664	-8,99	Saagu
Siikainen	41 745	3 760	11 482	9 700	1 514	7 523	41 945	16 895	1 962	13 564	6,14	8 618	2 137	1 380	14 841	6 294	-14,20	Siikainen
Suodenniemi	20 776	3 044	5 508	4 003	381	3 602	20 562	7 533	604	8 043	3,13	6 473	28	1 069	8 540	5 611	-16,25	Suodenniemi
Suomusjärvi	18 579	3 212	4 441	3 193	454	3 515	18 336	3 375	1 054	10 082	2,37	4 896	2 227	1 307	4 740	3 462	-2,95	Suomusjärvi
Säkylä	83 527	8 473	15 768	26 302	4 148	13 583	83 743	18 757	7 453	40 978	3,14	12 039	3 586	3 067	16 091	3 061	-1,10	Säkylä
Särkisalo	13 072	1 862	5 018	2 130	377	1 122	13 020	3 373	713	6 675	0,91	2 384	1 705	2 099	3 347	3 896	-2,43	Finby
Taivassalo	37 143	3 332	9 350	9 419	1 656	4 168	37 097	8 871	3 609	14 990	2,77	4 641	665	2 232	9 709	4 874	-9,76	Tovsala
Tarvasjoki	21 882	2 569	5 342	5 091	773	3 271	22 228	4 898	1 434	12 078	3,04	4 598	1 060	503	6 120	3 402	-5,82	Tarvasjoki
Ulvila	194 100	22 497	38 343	54 414	8 891	35 397	194 349	42 878	15 281	95 947	3,93	24 947	16 050	7 855	19 001	1 536	1,26	Ulvisty
Vahto	19 226	2 326	4 798	4 746	957	2 889	20 163	4 100	1 871	10 760	4,14	4 276	2 084	1 109	6 077	3 796	-8,40	Vahto
Vampula	28 065	2 833	9 181	4 840	422	5 765	29 211	8 709	1 000	12 458	4,39	6 597	844	1 615	5 778	2 940	-4,16	Vampula
Vehmaa	44 543	5 744	10 360	10 260	1 294	8 495	43 620	10 242	2 395	19 492	0,81	9 333	548	4 687	14 869	5 254	-12,90	Vehmaa
Velkua	5 965	278	1 189	810	70	1 910	6 608	2 421	1 308	1 937	5,23	752	13	737	1 499	6 814	-2,08	Velkua
Viljakkala	24 838	2 922	5 939	4 200	694	5 859	23 870	6 476	1 015	12 123	4,05	7 309	909	1 042	6 944	3 649	-5,57	Viljakkala
Västanfjärd	11 960	1 335	3 972	2 561	0	1 946	14 168	5 010	724	5 753	0,91	2 781	393	845	4 987	5 572	-5,07	Västanfjärd
Yläne	36 573	4 117	8 688	9 800	1 888	5 488	38 306	11 415	2 069	15 945	4,70	10 006	3 198	1 717	7 571	3 161	-4,56	Yläne
Äetsä	86 395	9 818	22 027	24 378	5 188	9 124	88 246	21 301	6 354	42 630	3,72	12 835	8 404	3 851	14 999	2 723	-1,60	Äetsä
Ahvenanmaa	467 388	53 986	89 825	92 055	56 733	88 809	473 713	80 128	77 108	222 674	4,36	50 665	21 296	39 474	156 725	6 517	-8,52	Åland
Kaupungit – Urban	277 562	27 407	47 647	47 115	53 594	48 288	284 809	34 500	67 711	111 576	4,47	15 402	4 960	23 116	97 269	9 669	-12,57	Städer
Maarianhamina	277 562	27 407	47 647	47 115	53 594	48 288	284 809	34 500	67 711	111 576	4,47	15 402	4 960	23 116	97 269	9 669	-12,57	Mariehamn
Muut kunnat – Rural	189 826	26 579	42 178	44 940	3 139	40 521	188 904	45 628	9 397	111 098	4,25	35 263	16 336	16 358	59 456	4 250	-4,29	Övriga kommuner
Brändö	8 816	1 100	1 628	1 615	0	2 965	9 195	3 207	189	4 279	6,42	1 369	2 524	795	2 269	4 265	3,63	Brändö
Eckerö	9 446	1 562	1 819	2 134	209	2 175	9 281	2 144	319	5 846	2,76	2 201	1 080	719	2 489	3 195	-3,43	Eckerö
Finström	28 127	4 879	6 628	7 446	0	5 814	26 309	5 727	631	17 918	3,25	5 778	2 291	10 077	4 625	-3,81	Finström	
Föglö	9 370	1 075	1 631	2 618	361	1 787	9 130	2 708	319	4 437	5,19	1 644	231	899	1 780	2 977	-5,63	Föglö
Geta	6 363	678	1 440	1 489	0	1 137	6 523	2 651	243	2 747	6,08	1 062	162	535	3 686	7 978	-18,02	Geta
Hammarland	18 080	2 238	2 751	3 897	287	6 745	17 770	4 521	614	9 457	4,15	2 816	640	1 895	4 479	3 689	-5,21	Hammarland
Jomala	43 273	5 442	9 142	9 577	1 791	9 883	40 748	6 862	4 229	24 144	3,96	7 025	3 704	3 264	14 111	4 826	-7,80	Jomala
Kumlinge	6 447	1 096	1 773	1 887	0	423	6 637	2 307	192	3 498	3,19	1 790	66	469	2 465	5 383	-9,39	Kumlinge
Kökar	4 102	390	1 190	935	0	535	4 201	1 621	204	2 010	4,89	457	1 499	634	1 860	6 502	-7,76	Kökar
Lemland	13 473	1 781	3 725	3 462	356	2 067	14 672	3 147	982	9 780	5,84	2 218	2 320	879	2 066	1 730	3,15	Lemland

270. (jatck. – forts. – cont.)

Lääni ja kunta <i>Province and municipality</i>	Menot – Utgifter – <i>Expenditure</i>						Tulot – Inkometer – <i>Revenue</i>		
	Yhteensä Summa <i>Total</i>	Siitä – Därav – <i>Of which</i>	Sosiaalitoimi Social- väsendet <i>Social welfare services</i>	Sivistystoimi Bilnings- väsendet <i>Education and culture services</i>	Liike- ja palvelu- toiminta Affärs- och service- verksamhet <i>Business and services</i>	Pääomatalous Kapitalhus- hällning <i>Capital finances</i>	Yhteensä Summa <i>Total</i>	Siitä – Därav Valtionavut Statsbidrag <i>State grants</i>	
	1 000 mk – <i>FIM 1,000</i>								
Lumparland	4 237	534	851	1 095	17	759	4 141	1 220	
Saltvik	19 914	2 969	4 991	4 342	99	4 186	21 808	4 421	
Sottunga	2 289	379	635	665	19	108	2 390	847	
Sund	10 062	1 782	2 703	2 344	0	971	10 631	2 435	
Värdö	5 827	674	1 271	1 434	0	966	5 468	1 810	
Hämeen lääni	14 564 709	1 886 010	2 596 042	3 095 051	2 185 155	2 325 023	14 755 203	2 885 486	
Kaupungit – Urban	10 623 314	1 350 807	1 659 303	2 136 275	2 024 846	1 655 653	10 745 277	1 878 274	
Hämeenlinna	1 077 959	99 925	165 428	213 279	193 938	229 512	1 059 070	162 761	
Forssa	464 794	42 014	76 985	124 308	83 251	57 289	475 244	90 635	
Lahti	2 446 465	355 453	381 984	574 024	485 172	337 162	2 554 390	509 817	
Mänttä	156 897	16 283	31 078	43 441	11 924	25 106	156 881	32 668	
Nokia	428 103	68 145	90 890	100 960	37 368	64 971	433 660	106 015	
Orivesi	138 464	16 556	33 213	39 715	5 284	21 729	139 943	36 478	
Riihimäki	468 861	50 351	77 412	113 462	43 198	91 749	481 281	91 574	
Tampere	4 672 805	583 457	693 309	761 512	1 070 165	707 354	4 668 863	664 513	
Toijala	133 863	26 721	29 322	28 046	6 668	21 345	132 458	33 861	
Valkeakoski	448 318	64 847	70 975	97 213	76 846	62 874	454 476	93 344	
Virrat	186 785	27 055	36 707	40 315	11 032	36 562	189 811	56 608	
Muut kunnat – Rural	3 941 395	535 203	936 739	958 776	160 309	669 370	4 009 926	1 007 212	
Asikkala	131 198	17 421	30 858	37 152	7 013	13 900	134 155	33 008	
Hattula	131 076	15 149	28 223	32 996	4 130	29 042	128 185	29 625	
Hauho	58 826	9 231	18 184	13 544	1 252	6 007	59 166	18 424	
Hausjärvi	133 040	14 692	25 259	29 156	4 374	30 994	141 848	30 007	
Hollola	278 478	33 684	70 363	72 710	6 331	40 853	284 608	61 127	
Humpiila	39 486	6 362	10 590	7 619	667	7 753	39 964	7 849	
Janakkala	267 017	50 631	46 998	57 077	12 541	52 455	288 865	59 258	
Jokioinen	81 991	9 994	19 988	20 679	3 343	10 046	83 813	19 354	
Juupajoki	38 827	3 682	11 923	5 642	1 535	8 721	42 062	10 332	
Kalvola	52 875	6 347	15 338	11 813	1 929	7 768	53 747	14 402	
Kangasala	276 499	36 267	65 710	76 130	14 753	36 504	283 619	65 318	
Koski HI	28 641	4 584	8 373	5 406	143	5 255	29 705	7 670	
Kuhmalhti	13 213	2 305	3 494	1 719	241	2 924	13 331	3 245	
Kuorevesi	50 429	5 566	12 466	12 194	2 145	6 576	52 838	12 551	
Kuru	48 948	7 202	13 778	12 004	979	4 517	51 316	16 902	
Kylmäkoski	37 672	5 211	10 631	7 093	609	7 406	35 999	10 936	
Kärkölä	87 868	9 963	20 235	18 073	1 829	25 848	81 463	25 735	
Lammi	96 031	11 371	26 399	26 499	2 639	14 371	95 293	27 480	
Lempäälä	219 556	21 511	54 328	57 871	7 509	38 767	223 302	52 381	
Loppi	95 556	14 749	24 249	25 219	2 811	13 072	97 373	24 746	
Luopioinen	38 716	4 315	12 645	8 532	1 461	5 294	39 831	12 516	
Längelmäki	36 273	5 450	11 188	5 045	503	8 585	31 375	9 507	
Nastola	244 475	46 554	54 525	65 422	16 336	26 750	259 253	68 303	
Padasjoki	67 793	8 561	18 485	18 729	1 333	6 536	69 019	21 670	
Pirkkala	203 669	29 545	35 189	49 194	17 155	41 733	196 611	44 076	
Pälkäne	62 468	6 247	19 803	17 961	1 500	8 599	63 083	22 797	
Renko	36 517	4 856	11 345	7 297	877	5 281	36 478	8 906	
Ruovesi	101 143	20 809	23 155	25 280	2 046	12 115	103 457	37 093	
Sahalatti	37 627	4 603	7 775	5 997	2 143	10 654	35 490	5 969	
Somero	166 490	34 055	33 314	38 100	2 459	37 862	166 668	50 000	
Tammela	79 318	9 594	18 758	22 329	2 039	13 734	83 321	22 412	
Tuulos	30 517	2 933	6 947	4 287	571	9 234	29 486	7 729	
Urjala	96 531	10 616	27 803	26 174	2 751	15 074	97 796	29 547	
Vesilähti	41 505	3 801	13 177	9 892	884	8 104	43 624	15 902	
Vialia	88 784	8 242	21 912	20 278	4 476	17 582	87 617	22 999	

– Of which		Käyttö- tulouden Ylijäämä ¹⁾ Drifthus- hällnings- överskott ¹⁾ Current finances surplus ¹⁾	Osuus kuntain- liittöryvelton- avusta ²⁾ Andel av kommunal- förbundens statsbidrag ²⁾ Share of state grants to federations of municipalities ²⁾	Varat ja velat, 31.12 – Tillgångar och skulder – <i>Assets and liabilities</i>	Kassavarat ja talletukset Kassamedel och deposi- tioner <i>Cash and bank deposits</i>	Lyhytaikaiset velat ³⁾ Kortfristiga skulder ³⁾ <i>Current liabilities³⁾</i>	Pitkäaikaiset velat ⁴⁾ Långfristiga skulder ⁴⁾ Long-term liabilities ⁴⁾	Vakavarai- sus ⁵⁾ Soliditet ⁵⁾ Solvency ⁵⁾	Län och kommun
Maksut Avgifter Payments	Verot Skatter Taxes			m/ks mk/mv. FIM/mk				p/äyri p/skatotore p/tax unit	
		p/äyri p/skatotore p/tax unit	1 000 mk – <i>FIM 1,000</i>			p/äyri p/skatotore p/tax unit			
107	2 328	3,91	758	350	302	2 354	7 643	-13,70	Lumparland
919	13 597	5,05	3 848	1 973	1 531	3 395	2 134	1,23	Saltvik
67	1 242	3,06	255	161	212	482	3 443	-2,80	Sottunga
281	7 042	3,81	3 115	877	976	6 833	7 238	-15,27	Sund
101	2 773	3,78	927	496	957	1 110	2 913	15,32	Värdö
2 374 032	5 682 590	3,92	1 189 745	936 941	702 033	2 111 749	3 085	-0,74	Tavastehus län
2 080 871	3 804 438	4,27	618 748	698 547	518 034	1 272 543	2 933	0,49	Städer
213 668	383 911	4,69	108 227	57 838	47 310	157 620	3 686	-0,95	Tavastehus
87 401	172 924	2,78	45 101	20 296	15 907	80 985	4 068	-2,85	Forssa
596 483	871 575	5,45	99 932	180 385	119 033	193 165	2 071	2,99	Lahtis
17 838	64 474	0,78	19 302	6 065	7 076	23 512	3 023	-1,79	Mänttä
53 431	198 960	4,04	27 715	25 899	17 126	55 550	2 209	-0,16	Nokia
11 145	61 601	2,23	24 338	1 484	5 759	33 005	3 598	-5,61	Orivesi
43 860	228 223	3,98	52 719	7 583	42 451	53 050	2 135	-0,15	Riihimäki
941 717	1 508 988	4,18	177 757	354 047	227 926	533 473	3 117	0,97	Tammerfors
11 925	65 026	3,16	13 476	10 455	5 149	28 062	3 447	-2,58	Toijala
88 825	188 551	3,12	34 440	19 155	20 793	63 195	2 843	-0,85	Valkeakoski
14 578	62 465	3,96	15 741	15 340	9 504	50 526	5 485	-8,96	Virdois
293 161	1 878 152	3,19	570 997	238 394	183 999	839 206	3 346	-3,32	Övriga kommuner
11 876	63 021	1,80	24 601	1 400	12 471	41 308	4 733	-3,86	Asikkala
7 790	63 159	2,72	20 737	7 616	6 275	31 756	3 759	-5,12	Hattula
3 041	27 567	2,48	15 210	2 285	2 455	8 271	2 002	-0,02	Hauho
9 791	58 104	3,37	19 308	15 858	5 564	35 981	4 692	-5,64	Hausjärvi
23 845	160 795	3,71	35 893	21 158	17 733	45 375	2 825	-0,89	Hollola
2 120	19 165	2,30	8 921	1 253	1 930	9 641	3 601	-4,96	Humpiila
17 118	126 235	4,33	23 447	28 991	10 654	44 421	2 992	0,02	Janakkala
6 157	41 805	2,32	12 387	1 360	2 182	24 688	4 538	-6,85	Jockis
3 363	17 821	4,79	5 986	3 638	2 502	9 727	3 944	-3,85	Juupajoki
3 187	25 230	3,01	9 533	2 449	2 225	11 675	3 358	-3,97	Kalvola
22 082	150 803	2,92	41 644	18 172	5 564	38 743	1 891	0,54	Kangasala
2 059	15 110	2,82	6 977	1 019	1 021	7 628	3 381	-5,89	Koski
402	6 636	1,53	6 526	1 327	2 305	3 971	3 753	-10,30	Kuhmalhti
2 907	25 990	4,12	9 902	7 641	1 431	10 330	3 303	0,97	Kuorevesi
3 413	19 855	2,52	15 282	1 974	1 377	11 771	3 763	-5,12	Kuru
2 274	15 472	-0,48	6 996	407	2 859	10 385	4 133	-10,09	Kylmäkoski
4 884	36 064	2,94	13 559	7 867	3 986	18 162	3 501	-4,97	Kärkölä
7 913	42 027	3,14	15 705	2 440	2 797	15 401	2 606	-2,18	Lammi
18 005	113 761	4,52	31 313	14 608	9 531	42 993	3 034	-1,51	Lempäälä
5 943	48 813	2,37	20 276	3 094	2 175	23 615	3 322	-2,86	Loppi

270. (jatk. – forts. – cont.)

Lään ja kunta Province and municipality	Menot – Utgifter – Expenditure					Tulot – Inkomster – Revenue		
	Yhteensä Summa Total	Siitä – Därav – Of which				Yhteensä Summa Total	Siitä – Därav	
	Terveyden- huolto Hälsövärd Public health care	Sosiaalitoimi Social- väsendet Social welfare services	Sivistystoimi Bildnings- väsendet Education and culture	Liike- ja palvelu- toiminta Affärs- och service- verksamhet Business and services	Pääomatalous Kapitalhus- hållning Capital finances	Valtionavut Statsbidrag State grants		
	1 000 mk – FIM 1,000							
Viippula	109 729	13 872	24 922	24 619	5 045	20 804	108 703	25 570
Ylöjärvi	292 499	29 172	67 117	70 528	20 132	52 247	297 752	61 024
Ypäjä	40 114	6 056	11 272	8 516	1 225	6 403	39 710	10 842
Kymen lääni	6 960 004	940 926	1 218 407	1 516 022	859 699	1 108 907	7 109 305	1 516 796
Kaupungit – Urban	5 172 878	684 286	819 902	1 097 579	762 100	819 569	5 284 886	1 014 725
Kouvola	639 910	56 705	114 650	177 445	45 478	99 320	664 490	108 131
Anjalankoski	355 419	61 772	65 977	85 980	24 313	52 355	350 156	89 523
Hamina	285 783	20 067	41 176	42 604	91 151	43 180	289 012	40 237
Imatra	715 404	106 463	113 292	158 441	56 741	107 624	732 421	138 070
Kotka	1 492 351	195 333	210 452	275 583	292 529	253 338	1 563 851	301 241
Kuusankoski	393 038	60 465	78 627	92 362	27 808	58 610	391 339	76 930
Lappeenranta	1 290 973	183 481	195 728	265 164	224 800	205 142	1 293 617	260 593
Muut kunnat – Rural	1 787 126	256 640	398 505	418 443	97 599	289 338	1 824 419	502 071
Eimäki	144 557	25 708	34 320	32 491	6 069	22 498	152 149	42 792
Iitti	130 617	25 546	27 313	32 907	4 548	16 920	136 552	39 455
Jaala	29 242	5 011	8 891	4 861	739	3 324	30 263	8 264
Joutseno	263 531	33 962	42 420	55 047	39 611	45 867	254 831	49 453
Lemi	44 191	4 449	11 599	8 421	1 061	11 154	43 238	13 223
Luumäki	86 195	18 782	19 192	18 043	3 932	6 755	94 488	25 530
Miehkikälä	40 487	4 694	10 105	10 580	6 659	4 722	15 559	3 670
Parikkala	90 521	10 973	20 031	22 974	4 097	18 190	92 856	33 737
Pyyttä	84 532	13 416	18 761	20 001	3 477	11 646	85 663	20 779
Rautjärvi	91 158	19 466	19 659	21 907	2 966	11 510	93 159	29 470
Ruokolahti	117 224	21 207	23 812	24 094	4 774	24 204	111 851	32 834
Saari	30 067	3 109	9 421	4 461	1 449	3 131	30 685	11 694
Savitaipale	80 955	8 696	18 165	21 566	3 074	12 765	81 554	27 782
Suomenniemi	16 380	1 471	4 987	3 056	157	2 847	16 921	5 928
Taipalsaari	78 255	9 083	15 742	13 475	3 206	23 722	78 700	18 611
Uukuniemi	10 516	1 077	2 513	2 529	234	1 610	11 272	4 181
Valkeala	169 590	15 841	41 099	46 366	7 262	29 393	181 444	45 456
Vehkalahti	192 406	21 698	46 923	52 442	8 713	28 915	193 987	45 588
Vierohai	61 713	7 164	17 456	18 240	8 849	6 465	64 284	23 613
Ylämaa	24 989	5 287	6 096	4 982	551	1 863	25 820	8 122
Mikkelin lääni	4 271 830	403 424	822 589	988 341	472 222	738 915	4 274 902	1 080 490
Kaupungit – Urban	2 217 390	177 842	325 307	482 385	387 244	376 056	2 194 524	383 587
Mikkeli	830 866	61 822	112 499	178 551	148 443	162 041	835 883	146 176
Heinola	382 789	33 198	59 183	75 460	83 948	59 921	381 752	54 415
Pieksämäki	300 519	27 789	54 347	64 337	50 810	289 556	55 314	48 260
Savonlinna	703 216	55 033	99 278	164 037	106 616	103 284	687 333	127 682
Muut kunnat – Rural	2 054 440	225 582	497 282	505 956	84 978	362 859	2 080 378	696 903
Anttola	34 054	2 970	7 844	5 297	785	9 121	34 633	9 986
Enonkoski	38 364	3 255	11 015	9 899	1 900	6 155	38 591	14 634
Hartola	70 735	6 825	18 501	18 071	3 051	12 498	70 857	23 693
Haukivuori	61 046	5 166	13 213	11 980	1 499	19 966	59 770	25 153
Heinolan mk.	84 537	9 268	22 206	20 450	4 273	13 104	87 645	19 028
Heinävesi	104 130	21 376	20 183	25 814	1 727	16 724	105 299	43 617
Hirvensalmi	44 553	4 150	11 660	11 106	1 534	9 935	47 613	17 054
Joroinen	136 451	20 151	24 359	24 754	16 543	33 104	134 971	39 732
Juva	140 859	12 879	37 646	36 033	4 670	20 420	145 114	51 802

– Of which	Käyttö- talouksen ylijäämä ¹⁾ Drifts- hållningens överskott ¹⁾ Current finances surplus ¹⁾			Osuus kuntain- liittojen valtion- avusta ²⁾ Andel av kommunal- förbundens statsbidrag ²⁾ Share of state grants to federations of municipalities ²⁾		Varat ja velat, 31.12. – Tillgångar och skulder – Assets and liabilities						Län och kommun
	Maksut Avgifter Payments	Verot Skatter Taxes		Kassavarat ja talletukset Kassamedel och deposi- tioner Cash and bank deposits	Lyhytaikaiset velat ³⁾ Kortfristiga skulder ³⁾ Current liabilities ³⁾	Pitkäaikaiset velat ⁴⁾ Långfristiga skulder ⁴⁾ Long-term liabilities ⁴⁾	Vakavarai- sus ⁵⁾ Soliditet ⁵⁾ Solvency ⁵⁾					
	1 000 mk – FIM 1,000											
			p/äyri p/skatteire p/tax unit		1 000 mk – FIM 1,000	m/ks mk/inv. FIM/inv.	p/äyri p/skatteire p/tax unit					
	6 582	47 072	1,92	19 361	1 285	2 988	27 849	4 232	-6,60	Viippula		
	26 120	147 780	4,31	34 694	5 343	14 908	61 049	3 446	-4,89	Ylöjärvi		
	2 730	18 926	2,57	9 260	5 311	2 068	6 864	2 462	0,15	Ypäjä		
Kymen lääni	958 907	2 817 954	4,21	555 340	525 802	359 287	1 256 059	3 739	-2,06	Kymmene län		
Kaupungit – Urban	813 770	2 045 296	4,43	340 413	383 446	275 899	877 436	3 828	-1,76	Städer		
Kouvola	53 325	313 659	4,45	52 065	75 740	25 062	53 889	1 691	3,07	Kouvola		
Anjalankoski	28 404	161 147	3,38	19 379	2 653	19 331	27 731	1 446	-0,03	Anjalankoski		
Hamina	95 738	97 393	5,17	23 336	9 600	18 261	103 851	1 028	-14,42	Fredrikshamn		
Imatra	70 608	313 418	3,27	56 206	25 951	46 307	116 163	3 403	-2,64	Imatra		
Kotka	275 873	521 654	6,88	74 105	167 131	89 620	374 230	6 452	-5,46	Kotka		
Kuusankoski	29 281	182 550	2,22	30 410	30 634	16 225	46 898	2 156	0,30	Kuusankoski		
Lappeenranta	260 541	455 475	3,73	84 912	71 737	61 093	154 674	2 815	0,51	Villmanstrand		
Muut kunnat – Rural	145 137	772 658	3,61	214 927	142 356	83 388	378 623	3 550	-2,87	Övriga kommuner		
Eimäki	9 625	63 236	4,16	13 932	17 147	6 863	30 792	3 608	-1,08	Eimäki		
Iitti	8 845	58 156	3,47	5 673	7 591	7 715	34 785	4 491	-5,27	Iitti		
Jaala	2 136	13 659	3,10	3 650	1 373	2 219	6 590	3 297	-3,61	Jaala		
Joutseno	42 533	96 046	2,02	15 277	7 594	14 963	63 073	5 385	-7,92	Joutseno		
Lemi	2 931	18 367	4,40	9 064	2 468	1 737	15 046	5 034	-9,70	Lemi		
Luumäki	8 497	36 425	4,47	6 836	18 335	2 762	10 921	1 832	5,94	Luumäki		
Miehkikälä	1 968	16 661	5,39	10 549	2 117	1 367	8 225	2 879	-1,90	Miehkikälä		
Parikkala	6 384	35 255	3,66	17 394	15 595	3 941	18 656	3 496	1,89	Parikkala		
Pyyttä	5 208	39 242	2,22	6 679	3 225	4 088	15 915	2 960	-4,07	Pyyttä		
Rautjärvi	9 678	40 408	3,32	9 216	6 859	3 998	23 162	4 212	-4,23	Rautjärvi		
Ruokolahti	6 030	46 869	4,24	10 921	4 074	3 778	13 819	2 149	-0,20	Ruokolahti		
Saari	1 622	10 467	3,19	6 878	3 854	1 349	7 647	3 946	-3,78	Saari		
Savitaipale	5 576	30 913	3,70	16 533	5 572	3 940	19 907	4 058	-5,71	Savitaipale		
Suomenniemi	822	7 046	1,54	3 490	733	950	3 964	3 980	-6,45	Suomenniemi		
Taipalsaari	5 050	31 695	3,31	6 357	1 617	2 887	22 008	4 992	-8,63	Taipalsaari		
Uukuniemi	469	3 694	2,01	3 292	1 049	676	1 584	2 240	4,84	Uukuniemi		
Valkeala	10 164	88 647	5,70	23 107	24 619	7 784	25 830	2 344	2,12	Valkeala		
Vehkalahti	13 452	96 755	3,82	27 659	9 717	7 916	29 984	2 393	-1,18	Vehkalahti		
Vierohai	2 997	27 402	2,06	12 497	8 263	3 276	19 351	4 467	-7,95	Vierohai		
Ylämaa	1 150	11 715	1,46	4 123	554	1 159	7 364	4 069	-7,39	Ylämaa		
Mikkelin lääni	552 751	1 504 815	3,59	591 063	125 340	223 031	902 235	4 345	-6,26	St Michels län		
Kaupungit – Urban	394 574	745 238	3,84	237 609	34 176	112 974	365 656	4 030	-4,82	Städer		
Mikkeli	148 760	269 172	4,76	82 496	2 092	39 804	176 127	5 537	-8,24	St Michel		
Heinola	92 686	135 244	4,64	39 899	23 806	16 912	36 873	2 270	1,78	Heinola		
Pieksämäki	48 260	110 989	2,92	34 821	7 265	12 178	47 757	3 261	-3,50	Pieksämäki		
Savonlinna	104 868	229 833	2,67</									

270. (jatk. – forts. – cont.)

Lääni ja kunta Province and municipality	Menot – Utgifter – Expenditure						Tulot – Inkomster – Revenue	
	Yhteensä Summa Total	Siitä – Därav – Of which					Yhteensä Summa Total	Siitä – Därav
	Terveyden- huolto Hälsövärd Public health care	Sosiaalitoimi Social- väsendet Social welfare services	Sivistystoimi Bildnings- väsendet Education and culture	Liike- ja palvelu- toiminta Affärs- och service- verksamhet Business and services	Pääomatalous Kapitaltjän- ställning Capital finances		Valtionavut Statsbidrag State grants	
	1 000 mk – FIM 1 000							
Jäppilä	28 639	3 198	7 786	6 171	756	3 940	29 934	10 404
Kangaslampi	32 888	3 325	10 184	5 650	444	6 721	32 118	10 270
Kangasniemi	128 844	25 021	31 269	29 268	3 639	18 132	134 633	57 536
Kerimäki	105 798	10 516	27 956	31 580	2 630	16 618	106 383	37 945
Mikkelin mk.	203 331	18 497	38 761	61 151	5 187	50 077	195 044	62 159
Mäntyharju	135 461	14 651	31 782	31 414	10 077	17 703	138 968	34 694
Pertunmaa	43 865	3 752	13 190	9 322	940	6 579	47 919	16 524
Pieksämäen mk.	126 167	10 721	29 160	31 620	5 870	22 314	123 534	39 456
Punkaharju	87 588	7 364	19 104	20 585	2 265	22 611	87 834	24 227
Puumala	66 973	5 095	16 538	17 633	1 043	11 493	68 874	25 919
Rantasalmi	87 951	7 329	23 664	22 910	4 363	11 927	92 663	32 104
Ristiina	82 540	9 008	20 125	24 992	3 401	10 899	85 362	25 983
Savonranta	31 241	2 345	8 413	6 140	873	6 197	30 392	11 980
Sulkava	67 748	6 794	19 056	19 029	2 262	7 941	71 938	27 705
Sysmä	87 665	9 644	26 223	21 663	5 031	10 005	87 740	26 972
Virtasalmi	23 012	2 282	7 444	3 424	215	2 675	22 649	8 326
Pohjois-Karjalan lääni ..	3 860 010	504 511	772 996	922 607	388 743	570 542	3 867 422	1 222 463
Kaupungit – Urban	2 174 596	278 607	371 051	485 714	328 210	307 835	2 181 705	547 729
Joensuu	1 367 210	168 461	196 787	281 497	275 968	199 827	1 388 316	257 852
Lieksa	365 712	61 921	72 597	97 412	15 994	48 415	360 145	137 527
Nurmes	225 756	15 877	61 274	57 314	8 231	29 449	224 002	82 968
Outokumpu	215 918	32 348	40 393	49 491	28 017	30 144	209 242	69 382
Muut kunnat – Rural	1 685 414	225 904	401 945	436 893	60 533	262 707	1 685 717	674 734
Eno	160 593	29 752	34 163	40 889	6 532	24 887	158 491	61 847
Ilomantsi	136 138	13 382	31 595	41 907	5 730	18 265	141 422	50 920
Juuka	165 625	32 991	30 902	39 965	5 456	28 242	166 599	75 291
Kesälahti	53 090	4 176	15 325	14 624	811	6 547	52 972	20 273
Kiihtelysvaara	48 007	3 943	11 078	10 092	1 234	11 208	46 350	16 552
Kitee	210 294	17 196	51 022	56 552	7 858	41 870	206 260	69 040
Kontiolahti	190 858	31 939	39 805	49 203	5 362	32 131	190 716	70 994
Liperi	178 916	33 448	49 702	46 683	4 484	19 316	178 660	77 402
Pohvijärvi	115 580	20 208	25 830	27 470	4 403	17 832	116 671	54 802
Pyhäselkä	105 248	8 689	26 602	29 391	5 126	19 122	105 204	44 068
Rääkkylä	77 421	6 399	19 402	16 173	3 943	16 168	73 118	33 199
Tohmajärvi	103 018	11 024	30 136	30 174	3 529	9 642	106 502	40 114
Tuupovaara	54 229	5 552	13 611	12 715	1 439	10 813	54 078	21 732
Valtimo	71 752	5 615	18 808	17 498	4 572	5 664	74 580	33 892
Värtsilä	14 645	1 590	3 964	3 587	54	1 000	14 094	5 588
Kuopion lääni	5 249 450	638 162	1 126 114	1 282 749	568 140	794 114	5 386 535	1 606 535
Kaupungit – Urban	3 111 061	380 047	577 433	715 823	486 775	480 238	3 193 829	736 611
Kuopio	1 964 419	273 974	344 356	410 116	350 993	319 454	2 026 988	426 481
Isalmi	501 095	38 619	97 332	107 428	84 414	86 012	501 926	124 852
Suonenjoki	146 669	15 218	36 956	38 274	9 148	18 227	150 642	44 595
Varkaus	498 878	52 236	98 789	160 005	42 220	56 545	514 273	140 683
Muut kunnat – Rural	2 138 389	258 115	548 681	566 926	81 365	313 876	2 192 706	869 924
Juankoski	113 703	9 782	31 988	31 408	4 270	15 314	116 454	41 372
Kaavi	75 607	7 124	21 196	19 325	1 732	11 393	79 234	30 409
Karttula	55 602	5 620	13 462	16 199	2 294	8 635	56 997	21 753
Keitele	58 156	6 290	15 254	13 300	5 293	8 579	55 985	20 752
Kiuruvesi	233 225	43 461	61 681	54 745	8 287	33 120	242 746	122 681

– Of which	Maksut Avgifter Payments	Verot Skatter Taxes	Käyttö- talouden ylijäämä ¹⁾ Drifts- hällinnings- överskott ²⁾ Current finances surplus ¹⁾	Osuus kuntain- liittojen valti- onavusta ³⁾ Andel av kommunal- förbundens statsbidrag ³⁾ Share of state grants to municipalities ³⁾	Varat ja velat, 31.12. – Tillgångar och skulder – Assets and liabilities					Län och kommun	
					Kassavarat och deposi- tioner ⁴⁾ Cash and bank deposits	Lyhytaikaiset velat ⁵⁾ Kortfristiga skulder ⁵⁾ Current liabilities ⁵⁾	Pitkäaikaiset velat ⁶⁾ Långfristiga skulder ⁶⁾ Long-term liabilities ⁶⁾	Vakavarai- suus ⁷⁾ Soliditet ⁷⁾ Solvency ⁷⁾			
	1 000 mk – FIM 1 000					m/ks. mk/inv. FIM/inv.	p/ayri p/skattbre p/tax unit				
1 411	10 775	2,80	6 291	1 593	1 167	8 003	4 463	-11,17	Jäppilä		
1 867	11 773	2,23	5 408	410	2 246	9 927	5 369	-12,98	Kangaslampi		
9 620	45 083	5,92	13 595	4 089	6 564	29 770	4 101	-7,66	Kangasniemi		
7 223	41 502	3,32	21 038	603	3 034	27 568	4 294	-9,88	Kerimäki		
12 968	74 042	2,30	29 283	2 771	12 991	58 470	5 171	-10,71	Mikkelin k.		
11 519	53 290	3,10	25 410	6 454	4 009	33 882	4 333	-5,94	Mäntyharju		
2 272	15 482	3,87	9 418	4 835	1 551	18 014	7 264	-11,25	Pertunmaa		
10 533	43 218	1,35	18 402	6 032	4 917	50 341	7 535	-16,41	Pieksämäki k.		
5 118	31 331	0,88	16 385	74	4 948	29 280	6 294	-12,68	Punkaharju		
3 088	24 275	3,92	12 592	3 380	3 169	13 856	3 980	-4,58	Puumala		
8 802	29 288	4,62	18 099	2 919	3 865	24 895	4 779	-9,04	Rantasalmi		
4 472	38 570	3,56	16 412	10 206	3 868	25 654	4 812	-5,83	Ristiina		
2 050	9 774	2,44	5 770	1 549	1 060	11 528	6 957	-14,82	Savonranta		
4 616	25 837	5,55	16 263	6 858	2 424	8 411	2 106	2,69	Sulkava		
6 713	34 802	2,93	17 175	6 378	2 987	14 936	2 698	-2,31	Sysmä		
1 253	8 767	2,31	5 722	858	116	6 466	4 435	-7,98	Virtasalmi		
490 184	1 234 561	3,91	434 647	177 973	213 639	719 811	4 086	-4,79	Norra Karelen lään		
372 041	676 691	4,24	165 667	113 614	124 151	359 343	4 209	-3,48	Städer		
294 878	418 332	4,69	79 209	65 106	89 429	228 672	4 856	-3,84	Joensuu		
26 290	125 156	2,72	29 589	8 811	14 784	62 614	3 504	-5,10	Lieksa		
16 425	72 363	3,28	39 135	13 989	7 230	41 479	3 744	-3,01	Nurmes		
34 448	60 840	5,52	17 734	25 708	12 708	26 578	2 846	1,66	Outokumpu		
118 143	557 870	3,50	268 980	64 359	89 488	360 468	3 970	-6,39	Övriga kommuner		
9 072	54 079	2,81	18 413	5 332	6 672	21 814	2 815	-3,05	Eno		
7 324	54 781	4,19	30 636	4 735	4 631	31 981	3 943	-5,09	Ilomants		
12 207	45 182	6,25	18 594	10 527	19 712	2 859	2 49	Juga			
5 220	19 179	1,34	10 761	3 341	3 847	22 330	7 125	-17,12	Kesälahti		
2 689	15 289	3,69	10 094	1 074	2 419	14 189	5 617	-13,56	Kiihtelysvaara		
13 215	69 714	2,69	34 909	2 431	11 421	30 568	2 680	-3,59	Kides		
11 687	68 629	2,83	18 824	1 114	11 485	46 348	4 639	-8,34	Kontiolahti		
12 695	68 140	2,94	24 361	11 370	6 610	44 227	3 932	-5,67	Libelits		
7 654	31 128	4,10	15 445	4 259	6 686	30 761	5 156	-12,04	Pohvijärvi		
6 778	35 809	3,87	21 403	5 573	5 612	21 579	3 491	-6,52	Pyhäselkä		
5 971	18 645	5,78	15 205	669	2 918	15 448	4 193	-9,18	Rääkkylä		
10 420	35 780	3,36	24 384	1 846	5 342	31 114	5 242	-12,00	Tohmajärvi		
5 508	15 626	4,93	12 546	3 309	2 986	13 800	4 904	-9,67	Tuupovaara		
6 585	21 090	2,84	13 426	634	6 900	12 191	3 247	-5,29	Valtimo		
1 118	4 799	-0,19	3 560	78	1 432	4 406	5 018	-9,38	Värtsilä		
624 364	1 923 685	4,86	642 649	320 977	273 086	737 586	2 882	1,27	Kuopio lään		
487 688	1 163 587	5,21	293 170	197 749	157 422	331 702	2 426	4,14	Städer		
352 784	717 837	5,91	138 047	104 175	108 564	95 860	1 205	8,38	Kuopio		
80 414	176 912	4,97	64 976	18 325	18 975	108 722	4 583	-5,91	Isalmi		
10 434	57 832	3,98	29 233	11							

270. (jatk. – forts. – cont.)

Lääni ja kunta Province and municipality	Menot – Utgifter – Expenditure					Tulot – Inkomster – Revenue		
	Yhteensä Summa Total	Siitä – Därav – Of which				Yhteensä Summa Total	Siitä – Därav	
	Terveyden- huolto Hälsövärd Public health care	Sosiaalitoimi Social- väsendet Social welfare services	Sivistystoimi Bildnings- väsendet Education and culture	Liike- ja palvelu- toiminta Affärs- och service- verksamhet Business and services	Pääomatalous Kapitalus- hällning Capital finances	Valtionavut Statsbidrag State grants		
1 000 mk – FIM 1,000								
Lapinlahti	114 282	10 821	32 167	35 790	6 099	11 441	126 701	53 103
Leppävirta	193 131	43 984	41 496	49 185	5 663	23 172	198 111	75 130
Maaninka	75 823	5 290	20 764	18 636	2 137	13 828	72 230	29 090
Niisä	133 795	12 399	39 896	35 377	5 491	18 077	135 645	52 065
Pielavesi	129 608	10 101	34 728	34 809	7 007	12 791	131 992	52 032
Rautalampi	81 711	6 200	22 656	21 733	3 861	13 525	81 749	30 151
Rautavaara	82 909	5 665	15 179	19 337	807	25 128	83 615	34 740
Siilinjärvi	305 063	28 499	62 452	92 345	14 905	53 761	306 143	84 839
Sonkajärvi	113 820	2 416	30 203	28 931	2 840	8 312	116 287	55 095
Tervo	40 066	3 489	13 469	9 889	669	9 989	40 189	15 982
Tuusniemi	64 848	6 175	17 539	18 583	2 097	8 912	64 648	23 744
Varpasjärvi	68 912	5 300	18 068	14 636	2 846	16 205	74 114	35 419
Vehmersalmi	48 204	10 943	11 655	11 119	679	5 006	50 886	23 506
Vesanto	65 465	5 394	18 679	16 043	1 717	11 995	67 366	27 687
Vierämä	84 459	7 432	26 149	25 536	2 671	8 746	88 014	40 374
Keski-Suomen lääni	5 222 292	548 142	1 024 495	1 159 727	498 298	969 915	5 335 540	1 325 729
Kaupungit – Urban	3 125 878	309 896	529 796	619 273	416 980	607 115	3 185 233	632 211
Jyväskylä	1 945 475	200 785	298 960	322 426	324 813	371 200	2 010 534	332 448
Jämsä	242 295	26 885	40 626	70 591	10 494	50 661	242 036	60 042
Jämsänkoski	136 218	15 169	26 927	33 835	9 070	22 519	137 820	28 749
Keuruu	216 703	22 947	47 686	52 621	7 933	50 362	215 121	70 685
Saarijärvi	190 549	15 125	40 992	48 852	5 745	40 072	197 580	58 272
Suolahti	136 268	10 193	29 611	30 694	18 923	21 509	133 884	31 357
Äänekoski	258 370	18 792	44 994	60 254	40 002	50 792	248 278	51 658
Muut kunnat – Rural	2 096 414	238 246	494 699	540 454	81 318	362 800	2 150 307	692 518
Hankasalmi	101 615	22 024	25 678	25 326	2 382	12 351	107 968	45 942
Joutsa	78 877	7 109	21 709	20 873	3 614	10 207	78 307	25 797
Jyväskylän mlk.	422 224	45 391	98 028	116 944	18 841	67 419	439 086	106 715
Kannonkoski	40 003	3 163	8 411	12 611	1 777	6 577	43 264	18 640
Karstula	95 055	9 324	23 720	29 354	4 020	12 918	99 046	37 851
Kinnula	45 461	3 415	11 860	14 225	2 382	3 773	48 706	21 493
Kivijärvi	37 857	3 538	8 228	11 414	1 366	5 047	38 380	16 221
Konginkangas	28 105	2 293	8 845	4 434	733	5 691	27 708	8 768
Konnevesi	60 804	6 630	12 559	16 155	2 427	12 510	61 060	19 946
Korpilahti	93 399	8 259	21 811	23 159	2 987	20 841	90 451	29 151
Kuhmoinen	53 285	7 510	13 242	13 217	1 508	7 961	57 534	17 038
Kyyjärvi	38 647	3 117	10 281	7 084	1 233	9 789	38 531	15 383
Laukaa	276 347	53 277	54 628	63 431	13 834	49 999	280 304	86 647
Leivonmäki	23 386	2 102	6 383	4 391	651	2 970	22 992	7 257
Luhanka	14 970	1 591	4 935	2 935	222	1 726	16 333	6 379
Multia	39 798	3 610	11 174	10 643	1 324	4 975	41 521	14 209
Muurame	125 740	10 847	20 791	22 293	4 947	45 075	121 369	22 095
Petäjavesi	74 927	5 813	16 419	25 141	3 793	9 908	75 737	27 186
Pihlajavesi	111 192	9 495	25 965	27 852	3 690	22 544	119 451	48 072
Pylkönmäki	19 727	2 081	5 606	4 170	695	1 636	20 511	7 792
Suomainen	21 349	2 128	5 492	4 482	354	3 789	21 913	7 783
Säynätsalo	60 576	6 100	15 740	19 377	1 856	5 538	62 405	17 218
Toivakka	36 771	4 707	10 325	10 478	885	4 468	37 166	13 167
Uurainen	46 604	3 845	13 241	12 057	1 126	7 347	50 384	19 334
Viitasaari	149 695	11 877	39 628	38 408	4 671	27 741	150 180	52 435

– Of which	Maksut Avgifter Payments	Verot Skatter Taxes	Käyttö- talouden ylijäämä ¹⁾ Driftus- överskott ²⁾ Current finances surplus ¹⁾	Osuus kuntain- liittojen valtion- avusta ³⁾ Andel av kommunal- förbundens statsbidrag ⁴⁾ Share of state grants to federations of municipalities ²⁾	Varat ja velat, 31.12. – Tillgångar och skulder – Assets and liabilities	Län och kommun				
			Lyhytaikaiset velat ⁵⁾ Kortfristiga skulder ⁵⁾ Current liabilities ⁵⁾	Pitkääikaiset velat ⁶⁾ Långfristiga skulder ⁶⁾ Long-term liabilities ⁶⁾	Vakavarai- suus ⁷⁾ Soliditet ⁷⁾ Solvency ⁷⁾					
			p/äyri p/skattäre p/tax unit	1 000 mk – FIM 1,000	mk/as. m/kriv. p/skatte FIM/inv. p/tax unit					
	6 750	46 927	5,32	27 654	17 495	2 721	17 675	2 206	5,65	Lapinlahti
	13 148	74 467	4,60	19 294	19 139	8 532	25 258	2 187	1,08	Leppävirta
	3 383	25 193	2,83	12 865	170	6 450	16 564	3 981	-9,96	Maaninka
	9 990	46 295	4,41	30 693	6 718	4 158	24 032	3 106	-2,83	Niisä
	5 972	42 874	3,37	23 293	2 616	10 386	33 494	4 829	-10,15	Pielavesi
	4 607	27 716	3,18	14 911	2 516	5 527	26 102	5 826	-13,14	Rautalampi
	4 191	18 565	3,36	12 721	2 196	5 808	28 049	2 902	-19,27	Rautavaara
	21 193	134 447	3,59	35 291	10 728	17 527	39 378	2 186	-0,03	Siilinjärvi
	5 973	37 677	4,08	12 372	11 030	6 114	13 604	2 200	1,26	Sonkajärvi
	2 581	13 359	4,04	8 952	1 655	1 926	5 803	2 618	-3,67	Tervo
	4 726	23 668	4,51	13 829	2 906	2 687	10 987	2 968	-3,05	Tuusniemi
	4 225	20 480	6,79	12 697	5 035	2 053	11 418	3 229	2,48	Varpasjärvi
	2 968	13 797	5,55	6 039	2 035	2 511	10 260	4 366	-7,12	Vehmersalmi
	5 410	19 871	4,21	11 504	4 677	3 426	21 053	6 421	-12,18	Vesanto
	3 876	30 911	5,23	18 105	2 850	2 318	12 443	2 556	2,37	Vierämä
Keski-Suomen lääni	610 838	1 983 524	4,73	652 174	239 638	277 976	1 300 948	5 213	-6,10	Mellersta Finlands län
Kaupungit – Urban	467 415	1 128 555	5,11	284 330	127 306	155 345	763 568	5 960	-6,04	Städer
Jyväskylä	351 190	653 003	5,86	96 700	59 137	89 483	450 797	6 806	-6,27	Jyväskylä
Jämsä	18 386	100 324	4,04	40 154	6 710	14 643	67 262	5 354	-8,73	Jämsä
Jämsänkoski	9 247	63 183	2,93	38 363	8 635	6 278	44 154	5 460	-7,85	Jämsänkoski
Keuruu	13 710	94 353	3,62	26 742	20 003	5 919	71 254	5 575	-6,18	Keuruu
Saarijärvi	10 969	73 036	4,14	36 695	3 030	13 995	62 014	5 873	-7,72	Saarijärvi
Suolahti	22 095	49 286	3,47	18 823	6 548	4 910	27 353	4 401	-3,78	Suolahti
Äänekoski	41 818	95 370	5,80	29 353	23 243	20 117	40 734	3 489	-0,18	Äänekoski
Muut kunnat – Rural	143 423	854 969	4,22	367 844	112 332	122 631	537 380	4 425	-6,19	Övriga kommuner
Hankasalmi	6 374	38 922	5,96	16 581	8 611	5 117	12 943	2 120	2,64	Hankasalmi
Joutsa	5 879	29 925	2,26	14 925	1 631	4 651	28 423	6 287	-15,04	Joutsa
Jyväskylän mlk.	32 772	222 040	5,15	68 191	44 629	17 913	79 380	2 893	-0,21	Jyväskylän lk.
Kannonkoski	3 209	12 831	3,04	9 005	1 622	1 742	10 755	5 429	-6,08	Kannonkoski
Karstula	5 455	35 350	4,39	21 750	1 058	5 713	18 814	3 374	-4,69	Karstula
Kinnula	3 323	12 274	4,19	8 165	2 488	1 607	12 791	5 525	-11,69	Kinnula
Kivijärvi	2 708	11 819	3,35	9 410	613	3 605	12 504	6 100	-15,21	Kivijärvi
Konginkangas	1 266	10 618	2,24	5 692	2 797	1 924	11 588	7 320	-14,69	Konginkangas
Konnevesi	5 220	20 486	4,37	12 216	831	5 443	14 696	4 240	-1,48	Konnevesi
Korpilahti	4 586	34 754	3,34	20 542	5 996	2 935	30 794	6 198	-9,13	Korpilahti
Kuhmoinen	2 958	24 072	4,62	12 233	7 572	4 218	12 393	3 599	-1,55	Kuhmoinen
Kyyjärvi	1 913	11 879	5,25	7 190	506	1 801	9 392	4 802	-11,36	Kyyjärvi
Laukaa	18 903	109 068	4,22	24 642	6 008	13 061	56 928	3 747	-5,16	Laukaa
Leivonmäki	1 302	7 473	-0,97	4 659	615	1 051	7 110	5 286	-12,64	Leivonmäki
Luhanka	864	7 621	3,15	3 303	824	1 430	3 778	3 109	-2,75	Luhanka
Multia	3 270	15 904	5,16	8 539	3 368	1 825	9 767	4 034	-4,05	Multia
Muurame	8 144	52 367	3,56	14 582	3 704	8 884	46 250	7 541	-14,90	Muurame
Petäjavesi	6 014	24 781	1,35	15 247	2 103	7 132	29 624	7 879	-19,9	

270. (jatk. – forts. – cont.)

Lääni ja kunta Province and municipality	Menot – Utgifter – Expenditure				Tulot – Inkomster – Revenue			
	Yhteensä Summa Total	Sitä – Därav – Of which	Terveyden- huolto Hälsövärd Public health care	Sosiaalitoimi Social welfare services	Shivystystoimi Bildnings- väsendet Education and culture	Liike- ja palvelu- toiminta Affärs- och service- verksamhet Business and services	Pääomatalous- Kapitalhus- hållning Capital finances	Yhteensä Summa Total
	1 000 mk – FIM 1,000							
Vaasan lääni	8 355 153	1 011 868	1 744 286	2 129 536	684 303	1 372 307	8 548 819	2 485 147
Kaupungit – Urban	4 522 559	541 914	857 304	1 116 407	522 862	697 791	4 681 922	1 120 964
Vaasa	1 218 489	193 345	227 622	305 972	129 962	121 116	1 276 369	262 469
Alajärvi	168 058	27 801	36 377	40 491	3 242	33 765	165 512	75 937
Alavus	196 025	15 399	45 270	46 485	9 599	44 528	202 076	61 043
Kannus	110 252	17 896	25 054	23 802	2 145	20 682	110 967	38 657
Kaskinen	37 485	3 411	8 482	7 974	3 363	5 045	34 742	7 035
Kauhava	126 581	13 678	35 253	35 490	4 159	16 589	129 262	41 498
Kokkola	708 352	58 008	127 276	180 092	123 648	114 972	719 272	143 969
Kristinankaupunki	145 515	17 616	27 766	39 990	5 146	22 805	152 446	43 520
Kurikka	174 553	30 771	39 255	43 865	4 742	25 103	180 687	59 037
Lapua	255 518	40 197	53 507	71 499	8 006	45 118	254 556	90 719
Pietarsaari	442 445	40 697	73 073	103 584	87 538	61 300	462 006	88 376
Seinäjoki	649 275	45 458	99 258	154 245	112 720	134 117	707 483	124 697
Uusikaarlepyy	140 834	24 219	27 942	29 987	22 716	17 179	137 061	41 390
Ähtäri	149 177	13 418	31 169	32 941	5 674	35 672	149 483	42 617
Muut kunnat – Rural	3 832 594	469 954	886 982	1 013 129	161 441	674 516	3 866 897	1 364 183
Alahärmä	88 058	9 401	26 050	22 310	3 236	12 149	91 470	29 840
Evijärvi	175 533	11 757	14 045	16 266	2 515	18 546	72 040	35 297
Halsua	32 674	2 120	8 513	8 586	387	7 020	32 268	15 409
Himanka	57 308	8 440	15 176	11 244	1 723	11 516	58 461	24 926
Ilmajoki	210 176	36 687	37 996	60 370	10 074	30 306	208 341	68 111
Isojoki	44 593	6 037	11 440	12 065	1 541	5 482	46 649	18 812
Isokyrö	81 092	10 378	20 007	22 514	2 698	14 050	82 993	24 941
Jalasjärvi	198 924	30 877	42 929	62 543	9 359	25 852	200 497	88 024
Jurva	90 793	8 870	19 310	23 933	2 424	21 848	94 331	30 905
Karjoki	29 997	3 589	8 361	5 668	391	5 728	29 558	10 589
Kauhajoki	238 016	43 491	56 589	64 373	7 538	28 641	250 991	88 460
Kaustinen	76 167	6 083	16 146	23 080	2 492	14 518	77 273	26 561
Korsnäs	43 821	3 535	10 021	16 485	1 060	4 219	44 481	18 063
Kortesjärvi	45 930	4 283	12 555	9 957	1 553	7 034	47 466	17 927
Kruunupyö	131 915	23 175	28 671	31 646	10 345	22 719	123 951	45 874
Kuortane	79 598	6 396	19 901	22 862	3 139	12 803	80 071	31 425
Kälviä	70 619	5 159	16 275	20 272	1 182	13 942	72 954	25 803
Laihia	111 271	13 032	28 978	28 298	5 726	15 212	115 131	34 679
Lappajärvi	101 370	19 046	17 502	20 102	2 541	27 860	103 777	37 004
Lehtimäki	42 951	3 935	11 283	10 899	1 256	6 104	44 084	18 547
Lestijärvi	31 821	2 896	6 725	4 646	465	11 845	31 558	18 839
Lohtaja	40 315	4 063	12 980	10 846	715	4 452	39 229	16 942
Luoto	61 967	5 117	14 664	11 899	1 920	18 979	56 541	19 731
Maalampi	96 920	9 609	24 661	28 827	5 238	10 574	99 435	31 931
Maksamaa	19 573	1 902	5 566	3 374	936	3 475	19 179	6 589
Mustasaari	241 164	40 805	60 076	70 047	10 248	31 637	252 911	81 136
Nurmo	162 672	12 217	30 426	37 526	9 887	53 539	153 488	55 897
Närpiö	170 871	21 762	38 932	44 386	9 711	21 899	174 646	45 947
Oravainen	36 394	5 509	10 065	7 756	1 858	3 214	35 578	8 968
Pedersöre	140 287	13 611	38 092	42 928	2 248	24 274	146 440	54 419
Perho	67 471	4 389	17 158	23 578	2 830	9 647	68 432	33 635
Peräseinäjoki	85 827	6 109	16 648	16 743	2 043	10 133	66 825	25 622
Soini	52 906	4 888	12 444	13 115	1 172	11 499	50 318	23 257
Teuva	143 705	12 140	29 377	45 848	6 246	25 008	138 347	47 251
Toholampi	74 576	12 639	18 381	21 675	1 006	9 623	78 994	37 557
Töysä	60 444	4 741	16 644	11 107	1 266	13 035	60 910	23 096
Ullava	21 658	1 473	5 686	3 419	0	7 722	22 303	10 914

– Of which	Maksut Avgifter Payments	Verot Skatter Taxes	Käyttö- talouden väljäämä *) Driftshus- hållningens överskott *) Current finances surplus *)	Osuus kuntain- liittöjen valtion- avusta *) Andel av kommunal- förbundens statsbidrag *) Share of state grants to federations of municipalities *)	Varat ja velat, 31.12. – Tillgångar och skulder – Assets and liabilities	Kassavarat ja talletukset Kassamedel och deposi- tioner Cash and bank deposits	Lyyhdykkeitä velat *) Kortfristiga skulder *) Current liabilities *)	Pitkäaikaiset velat *) Långfristiga skulder *) Long-term liabilities *)	Vakavarai- sus *) Soliditet *)	Län och kommun
	888 312	3 281 975	4,44	1 083 132	640 220	444 740	1 749 671	3 941	-3,07	Vasa län
	617 174	1 863 595	4,66	479 326	362 970	219 173	794 299	3 578	-0,41	Städer
	121 021	556 453	4,30	78 412	148 536	62 108	183 022	3 423	3,33	Vasa
	8 643	54 986	5,71	21 412	15 984	8 207	33 718	3 581	-1,94	Alajärvi
	10 906	65 789	3,21	29 566	4 462	5 556	50 595	4 795	-11,05	Alavus
	8 035	41 802	4,00	9 916	17 036	6 168	50 270	8 377	-14,91	Kannus
	4 764	12 988	0,96	4 192	5 931	4 046	6 557	3 680	-2,53	Kaskö
	9 329	58 497	3,26	27 008	8 078	7 871	37 034	4 317	-8,94	Kauhava
	140 398	291 065	5,03	60 108	37 956	30 504	94 956	2 752	-0,10	Karleby
	9 742	66 664	2,04	35 407	12 574	10 665	42 253	4 713	-7,16	Kristinestad
	10 165	79 255	6,80	19 684	25 380	6 877	18 086	1 585	3,70	Kurikka
	18 371	100 145	5,09	27 525	31 134	11 791	53 585	3 684	-2,99	Lappo
	103 653	186 415	4,63	51 655	29 669	22 717	95 061	4 765	-2,89	Jakobstad
	132 820	248 059	6,45	49 252	14 597	26 934	53 587	1 967	4,94	Seinäjoki
	28 621	47 170	0,72	14 066	11 986	32 964	4 215	-7,42	Nykarleby	
	10 506	54 507	4,62	31 123	6 618	3 745	42 611	5 478	-8,38	Etsari
	271 138	1 418 380	4,15	603 806	277 250	225 567	955 372	4 303	-6,57	Övriga kommuner
	5 683	34 706	2,73	18 259	4 613	5 338	31 565	5 752	-11,07	Alahärmä
	4 831	19 964	3,89	7 686	858	6 361	19 211	5 659	-19,21	Evijärvi
	1 056	8 799	3,09	5 865	913	3 824	12 792	7 582	-26,17	Halsua
	4 489	18 644	6,46	7 260	15 996	4 707	24 354	7 303	-10,16	Himanka
	12 528	80 533	3,44	20 158	4 932	9 769	44 304	3 684	-6,16	Ilmajoki
	2 240	16 718	7,76	14 703	11 827	2 059	5 062	1 723	11,54	Storå
	6 964	35 423	5,22	15 885	5 246	4 266	16 123	3 020	-3,70	Storkyro
	13 441	60 953	5,63	17 637	22 082	13 023	36 424	3 625	-2,97	Jalasjärvi
	5 695	34 233	6,61	24 352	21 308	3 886	29 554	5 431	-2,68	Jurva
	1 707	11 010	4,61	8 706	5 620	2 135	11 861	5 957	-9,82	Bötom
	12 470	99 307	5,51	33 130	34 653	11 703	15 491	996	5,35	Kauhajoki
	4 590	26 104	2,98	14 222	2 008	6 558	23 598	5 340	-12,87	Kaustby
	3 924	13 461	1,00	6 253	2 118	1 769	10 772	4 702	-7,43	Korsnäs
	2 836	16 560	5,69	9 995	5 506	4 099	14 446	5 040	-9,60	Kortesjärvi
	13 450	43 378	1,52	17 836	3 210	13 723	28 228	3 984	-9,77	Kronoby
	3 927	29 515	7,05	14 327	10 399	2 136	9 802	1 996	4,87	Kuortane
	2 887	29 307	4,05	12 970	3 331	5 675	20 877	4 752	-9,26	Kelviä
	7 577	49 859	2,89	18 924	1 608	2 758	38 122	5 107	-10,36	Laihela
	6 694	27 158	5,85	11 572	5 326	5 549	37 003	8 145	-19,17	Lappajärvi
	2 383	12 873	3,27	8 715	2 180	1 653	8 427	3 482	-3,90	Lehtimäki
	1 164	6 373	2,47	2 190	2 199	2 400	7 479	6 738	-14,54	Lestijärvi
	1 395	18 311	3,16	10 040	424	2 071	7 575	2 482	-4,30	Lochteå
	3 040	21 981	1,82	10 892	3 868	2 819	18 661	5 286	-14,65	Larsmo
	8 883	40 690	3,80	16 798	6 508	4 632	21 588	3 685	-3,84	Malax
	1 192	6 048	1,12	3 238	597	2 695	4 747	4 208	-11,89	Maxmo
	19									

270. (jatk. – forts. – cont.)

Lääni ja kunta Province and municipality	Menot – Utgifter – Expenditure						Tulot – Inkomster – Revenue		
	Yhteensä Summa Total	Terveyden- Hälsövärd Public health care	Siiitä – Därvav – Social- väsändet Social welfare services	Sosiaalitoimi Social welfare and culture	Sivistystoimi Bildnings- väsändet Education and culture	Liike- ja palvelu- toiminta Affärs- och service- verksamhet Business and services	Pääomatalous Kapitalhus- hällning Capital finances	Yhteensä Summa Total	Siiitä – Därvav Valtionävt Statsbidrag State grants
	1 000 mk – FIM 1,000								
Veteli	73 929	5 899	16 983	24 071	2 786	11 916	77 306	29 566	
Vimpeli	80 985	12 611	14 725	16 193	2 355	24 005	77 077	30 141	
Vähäkylä	91 324	9 380	17 821	18 229	16 948	17 701	91 884	19 277	
Vöyri	79 072	7 791	17 953	24 611	2 209	13 851	80 549	22 322	
Ylihärmä	50 037	5 705	14 145	14 382	714	5 093	49 259	15 784	
Ylistaro	117 870	9 407	25 082	24 450	16 200	26 046	118 901	34 165	
Oulun lääni	9 131 990	1 184 784	1 867 223	2 378 824	872 320	1 383 282	9 264 217	3 111 221	
Kaupungit – Urban	4 497 789	588 557	826 067	1 149 969	686 262	613 139	4 548 250	1 153 479	
Oulu	2 434 375	344 408	430 119	554 876	473 726	318 366	2 485 376	509 898	
Haapajärvi	139 986	11 466	36 270	41 702	2 270	20 088	145 404	58 955	
Kajaniemi	854 715	126 002	143 090	129 534	112 828	947 904	232 639	146 081	
Kuhmo	281 885	40 655	58 110	90 446	13 554	38 423	277 285	121 062	
Oulainen	169 378	12 184	35 005	52 791	4 496	38 525	169 638	67 222	
Raahelä	395 479	32 847	72 934	118 840	53 754	51 465	401 993	101 863	
Ylivieska	221 971	20 995	50 539	62 824	6 928	35 464	220 850	61 840	
Muut kunnat – Rural	4 634 201	596 227	1 041 156	1 228 855	186 058	770 143	4 715 967	1 957 742	
Alavieska	45 335	3 994	15 433	12 286	1 043	6 190	50 236	21 635	
Haapavesi	166 970	24 057	38 483	40 743	7 450	32 141	171 211	76 612	
Häliuoto	16 483	1 610	4 405	3 723	0	3 909	15 232	7 288	
Haukipudas	236 386	21 930	47 090	65 966	18 250	36 776	243 276	66 257	
Hyrnsalmi	110 031	17 688	20 466	25 435	4 405	18 539	111 440	49 628	
Ii	130 305	9 556	28 427	29 092	18 100	25 595	133 895	45 666	
Kalajokki	141 057	21 877	28 542	44 464	2 061	22 828	147 176	64 214	
Kempele	171 482	13 792	34 669	46 210	6 149	43 684	175 286	44 659	
Kestilä	44 925	3 464	12 429	11 180	1 716	5 982	45 567	22 734	
Kiiminki	142 343	7 411	35 749	41 370	5 854	31 510	142 578	51 250	
Kuivaniemi	46 087	4 791	12 502	13 149	1 285	5 406	47 868	20 810	
Kuusamo	366 490	75 818	68 065	125 674	2 621	39 633	375 639	194 807	
Kärsämäki	66 850	5 695	21 787	17 727	1 03	8 235	68 180	32 849	
Liminka	71 650	7 160	16 424	25 333	454	9 722	74 255	27 029	
Lumijoki	27 875	2 693	6 980	3 949	386	7 580	27 872	10 510	
Merijärvi	20 790	2 293	7 837	3 857	358	2 798	21 152	11 042	
Muhos	138 935	13 092	35 154	33 112	5 964	23 831	140 175	45 991	
Nivala	199 186	34 153	52 229	51 698	3 496	34 078	204 603	95 920	
Oulunsalo	93 498	8 059	22 611	29 479	4 398	13 414	99 024	31 185	
Paltamo	118 407	19 771	25 947	25 610	3 271	26 309	117 142	47 805	
Pattijoki	79 950	7 709	16 792	24 921	1 844	11 947	80 682	25 079	
Piippola	29 579	2 624	7 335	5 494	1 271	6 768	29 422	11 785	
Pudasjärvi	234 098	39 994	39 589	55 666	8 584	41 111	242 270	125 513	
Pulkilampi	42 693	3 392	8 033	13 467	1 702	8 679	44 134	18 997	
Puolanka	109 523	21 065	22 444	25 407	4 543	13 963	111 306	56 089	
Pyhäjoki	60 463	5 520	15 557	15 486	519	11 293	59 514	25 484	
Pyhäjärvi	143 942	12 562	37 536	37 079	7 377	19 716	150 244	54 846	
Pyhäntä	43 877	3 029	9 873	11 676	0	7 328	44 804	16 499	
Rantsila	47 243	5 136	14 302	11 114	1 269	6 728	48 001	21 641	
Reisjärvi	65 646	5 023	17 155	16 235	2 473	12 595	69 424	30 003	
Ristijärvi	53 913	13 196	13 215	12 207	1 781	5 267	53 737	24 494	
Ruukki	93 734	7 720	22 279	26 940	2 113	18 684	93 989	40 775	
Sievi	77 207	6 090	23 692	17 408	497	17 677	76 013	37 003	
Siikajoki	28 956	2 475	6 634	5 600	320	8 583	27 482	13 071	
Sotkamo	242 679	34 768	51 085	60 352	16 576	42 700	238 804	96 114	
Suomussalmi	285 749	45 999	54 511	79 737	18 664	40 529	290 488	125 850	
Taivalkoski	135 831	22 441	21 815	34 288	7 993	21 811	134 014	63 508	

– Of which		Käyttö- talouden ylijäämä ¹⁾ Dritts- hållnings- överskott ¹⁾ Current Share of state surplus ¹⁾	Osuus kuntain- liiton vel- tausta ²⁾ Andel av kommunal- förbundets statsbidrag ²⁾ Share of state grants to municipalities ²⁾	Varat ja velat. 31.12. – Tillgångar och skulder – Assets and liabilities	Pitkääika- kassat ⁴⁾ Långfristiga skulder ⁴⁾ Long-term liabilities ⁴⁾	Vakavarai- suus ⁵⁾ Solvitet ⁵⁾	Län och kommun		
Maksut Avgifter Payments	Verot Skatter Taxes			Kassavarat ja talletukset Kassamedel och deposi- tioner Cash and bank deposits	Lyhyt- aikaiset velat ³⁾ Kortfristiga skulder ³⁾ Current liabilities ³⁾				
		p/äyri p/skattöre p/tax unit	1 000 mk – FIM 1,000			mk/as. mk/inv. FIM/inv.	p/äyri p/skattöre p/tax unit		
5 755	24 234	3,41	16 180	3 034	4 095	25 380	6 251	-11,53	Veteli
5 932	24 898	6,43	9 353	2 664	8 606	15 531	4 104	-9,95	Vindala
19 061	35 035	4,23	14 143	1 762	3 205	26 691	5 444	-10,06	Lillkyro
7 076	28 515	3,93	10 876	1 540	3 849	23 354	5 968	-11,00	Vödrä
2 213	22 541	1,94	10 619	2 949	1 811	15 907	4 797	-7,13	Ylihärmä
19 137	36 016	4,06	18 620	6 704	4 731	25 940	4 248	-5,80	Ylistaro
1 067 659	3 241 093	4,68	976 773	566 228	477 011	1 698 687	3 907	-3,22	Uleåborgs län
751 325	1 682 272	4,91	344 687	360 628	225 762	529 964	2 703	0,99	Städer
482 947	935 451	5,70	131 542	198 810	114 726	198 731	2 009	2,54	Uleåborg
7 965	53 303	3,64	25 665	9 485	6 536	49 380	5 816	-10,17	Haapajärvi
146 081	309 253	4,31	54 977	110 576	56 261	72 449	2 015	4,25	Kajana
21 772	87 763	4,05	17 630	13 019	17 665	39 716	3 037	-4,00	Kuhmo
10 226	53 708	4,90	27 777	8 055	8 790	39 924	4 832	-5,82	Oulainen
67 588	150 245	3,33	52 409	17 640	9 811	70 636	3 804	-0,93	Brahéstad
14 746	92 549	2,81	34 687	3 043	11 973	59 128	4 630	-8,19	Ylivieska
316 334	1 558 821	4,42	632 086	205 600	251 249	1 168 723	4 895	-7,94	Övriga kommuner
2 977	17 292	6,09	9 466	9 403	4 148	10 170	3 368	0,97	Alavieska
14 725	48 269	4,34	15 775	2 681	8 750	36 205	4 550	-6,46	Haapavesi
863	5 652	4,90	3 694	1 783	655	2 352	2 468	3,71	Kariö
19 570	93 934	3,59	50 697	14 446	8 468	72 020	5 379	-8,69	Haukipudas
7 202	26 133	3,09	7 788	4 566	4 362	24 055	5 605	-7,06	Hyrnsalmi
24 041	37 125	5,19	22 031	4 223	8 589	33 681	5 977	-10,43	Ijo
8 932	57 095	4,30	12 985	1 976	10 982	35 594	3 622	-6,26	Kalajoki
10 622	76 589	6,77	26 020	2 759	6 177	46 453	4 904	-7,99	Kempele
3 878	13 131	5,54	8 058	1 188	2 947	30 032	14 508	-41,34	Kestilä
9 185	56 156	4,49	18 304	7 965	6 247	40 564	5 036	-8,67	Kiiminki
2 620	15 049	3,18	11 716	3 257	2 434	14 682	6 037	-1,84	Kuivaniemi
20 994	125 619	5,04	21 128	28 777	18 991	39 929	2 243	1,00	Kuusamo
1 925	21 882	3,63	13 394	3 432	7 077	25 665	7 014	-20,73	Kärsämäki
3 326	29 502	3,05	16 889	243	3 264	24 928	5 510	-13,74	Limingo
886	8 223	-0,89	6 128	667	2 862	12 861	8 568	-28,08	Lumijoki
1 155	6 763	6,26	4 999	783	877	8 131	5 528	-17,73	Merijärvi
10 665	53 793	2,47	23 608	1 719	14 496	36 615	4 965	-9,10	Muhos
9 903	64 561	8,43	22 796	19 617	10 460	32 566	2 906	-0,08	Nivala
6 886	42 818	4,74	14 898	2 308	3 961	26 974	4 263	-4,67	Oulunsalo
3 113	38 904	2,37	10 608	535	9 040	37 576	7 305	-15,19	Paltamo
9 338	33 025	1,53	15 066	4 066	2 061	38 922	6 846	-12,49	Pattijoki
1 179	8 473	2,33	7 652	1 229	2 105	8 892	5 881	-16,09	Piippola
14 212	69 233	7,10	21 041	13 735	13 897	29 548	2 640	0,56	Pudasjärvi
2 704	13 628	1,44	9 021	1 555	2 763	13 642</			

270. (jatk. – forts. – cont.)

Läni ja kunta Province and municipality	Menot – Utgifter – Expenditure				Tulot – Inkomster – Revenue			
	Yhteensä Summa	Siitä – Därav – Of which			Yhteensä Summa	Siitä – Därav		
	Total	Terveyden- huolto Hälsövärd	Sosiaali- toimi- Social- welfare services	Sivistystoimi Bildnings- väsendet Education and culture	Liike- ja palvelu- toiminta Affärs- och service- verksamhet Business and services	Pääomatalous Kapitalhus- hållning Capital finances	Valtionavut Statsbidrag State grants	Därav
	1 000 mk – FIM 1,000							
Temmes	7 512	1 050	2 906	1 765	192	478	7 866	3 986
Tyrnävä	61 779	5 200	16 637	13 362	884	15 240	60 594	23 779
Utajärvi	74 921	6 278	19 276	18 411	4 074	12 090	76 329	28 756
Vaala	108 785	18 903	24 098	27 131	4 837	13 172	109 096	45 238
Vihanti	71 621	5 984	17 722	18 096	2 359	12 953	71 996	26 064
Vuolijoki	76 220	11 458	15 242	17 270	3 837	10 198	77 651	27 119
Ylikiminki	51 787	5 528	15 208	15 379	79	6 269	52 325	26 638
Yli-li	51 408	4 179	12 981	14 307	4 806	6 204	53 955	21 389
Lapin lääni	4 793 905	612 539	919 540	1 263 610	474 357	754 878	4 860 710	1 695 353
Kaupungit – Urban	2 354 424	290 213	434 346	571 032	332 548	346 090	2 366 971	671 485
Rovaniemi	826 263	103 629	154 347	177 670	132 575	130 036	834 853	204 479
Kemijärvi	732 157	89 453	124 254	173 901	128 719	99 030	723 530	186 825
Tornio	281 423	40 603	55 617	74 772	13 001	46 681	280 865	101 155
	514 581	56 528	100 128	144 689	58 253	70 343	527 723	179 026
Muut kunnat – Rural	2 439 481	322 326	485 194	692 578	141 809	408 788	2 493 739	1 023 868
Enontekiö	66 451	3 752	10 893	21 994	8 088	9 266	64 932	28 484
Inari	229 433	12 409	30 392	53 552	49 247	45 061	229 430	56 951
Keminmaa	176 108	14 597	38 534	51 661	26 314	20 439	179 592	51 318
Kittilä	158 116	30 134	24 253	45 870	2 182	32 348	173 713	81 845
Kolari	120 821	21 494	24 799	33 079	3 009	16 044	122 397	52 903
Muonio	64 002	5 448	14 058	22 648	2 115	7 558	66 926	27 228
Pelkosenniemi	43 638	2 762	8 594	9 014	1 256	12 207	45 032	15 047
Pello	123 598	21 234	27 164	35 155	943	18 985	127 930	60 559
Posio	132 742	21 254	24 806	31 883	1 456	26 783	129 297	65 643
Ranua	120 575	21 679	28 943	39 013	54	13 203	126 381	71 220
Rovaniemen mk.	375 417	54 122	89 394	110 598	18 676	53 443	395 096	145 626
Salla	166 529	28 840	30 619	42 746	4 377	32 893	163 919	81 230
Savukoski	46 368	3 462	6 843	13 683	561	12 020	45 587	20 384
Simo	86 831	5 956	18 161	28 159	1 034	16 674	87 884	37 908
Sodankylä	250 387	39 015	56 696	66 231	3 918	51 477	252 337	104 265
Tervola	100 949	7 207	19 900	29 429	11 569	13 167	101 951	37 302
Utsjoki	38 141	3 177	7 195	17 779	963	3 517	38 718	18 862
Ylitornio	139 375	25 784	24 344	40 084	6 047	23 703	142 617	67 093

¹⁾ Käyttötalouden ylijäämä on laskettu ilman poistoja – ²⁾ Kuntaliittojen tilinpäätöksiin sisältyvät jäsenkuntien hyväksytyt kuntakohtaiset valtionosuudet – ³⁾ Tilivelat, verovelat varainhoitovuodelta ja kassalainat – ⁴⁾ Talousarviolainat, muut pitkäaikaiset velat sekä ennakkotuloihin sisältyvät lainat – ⁵⁾ Varaukset + omien rahastojen pääomat – pitkäaikaiset velat veroynä kohti.

¹⁾ Driftshushållningens överskott har räknats utan avskrivningar – ²⁾ Kommunvisa statsandelar som ingår i kommunalförbundens bokslut, och som räknats medlemskommunerna till godo – ³⁾ Kontoskuld, skatteskuld för räkenskapsåret och kassalån – ⁴⁾ Budgetlån, övriga långfristiga skulder samt de lån som ingår i inkomstförskott – ⁵⁾ (Reserveringar + egna fonders kapital – långfristiga skulder) per skattöre.

¹⁾ The current finances surplus has been calculated without depreciations – ²⁾ State grants to individual members of federations of municipalities as reported in the financial statements of federations of municipalities – ³⁾ Accounts and tax refunds payable for fiscal year and cash loans – ⁴⁾ Budget loans, other long-term liabilities, and loans included in deferred income – ⁵⁾ (Reserves + capital of own funds – long-term liabilities) per tax unit.

Lähde – Källa – Source: TK:n rahoituslaskentatoimisto – SC:s byrå för finansieringsstatistik – Financial Statistics Division of CSO

– Of which	Maksut Avgifter Payments	Verot Skatter Taxes	Käyttö- talouden yli jäämä ¹⁾ Driftshushållningens överskott ¹⁾ Current finances surplus ¹⁾	Osuus kuntain- liittojen velit- on- suista ²⁾ Andel av kommun- alförbundens statsbidrag ²⁾ Share of state grants to federations of municipalities ²⁾	Varat ja velat, 31.12. – Tillgångar och skulder – Assets and liabilities	Län och kommun				
			Lyhytaikaiset velat ³⁾ Kortfristiga skulder ³⁾ Current liabilities ³⁾	Pitkäaikaiset velat ⁴⁾ Långfristiga skulder ⁴⁾ Long-term liabilities ⁴⁾	Vakavarai- suus ⁵⁾ Soliditet ⁵⁾ Solvency ⁵⁾					
			p/äyri p/skattöre p/tax unit	1 000 mk – FIM 1,000	mk/as. mk/rw, FIM/rw.	p/äyri p/skattöre p/tax unit				
	196	3 265	4,52	2 972	267	592	891	1 303	–1,19	Temmes
	3 368	20 654	5,68	10 968	608	5 182	17 065	4 815	–12,23	Tyrnävä
	4 977	23 510	3,09	14 084	973	4 575	27 399	7 385	–18,99	Utajärvi
	7 545	31 424	1,72	9 089	2 519	11 740	21 657	4 764	–9,27	Vaala
	3 315	26 357	2,15	13 587	3 919	6 084	30 984	7 864	–18,86	Vihanti
	5 646	24 869	2,65	6 451	331	2 545	17 174	5 279	–6,32	Vuolijoki
	1 873	17 507	3,67	12 989	1 605	1 385	9 182	2 588	–0,70	Ylikiminki
	6 427	14 899	4,28	9 576	4 229	3 386	14 742	6 168	–11,18	Yli-li
Lapin lääni	563 402	1 629 234	4,25	429 547	223 233	252 242	752 336	3 766	–1,43	Laplands län
Kaupungit – Urban	367 946	834 885	3,77	174 137	64 176	106 963	357 214	3 811	–2,11	Städer
Rovaniemi	159 724	314 389	4,66	59 372	38 573	40 611	121 417	3 688	–0,38	Rovaniemi
Kemijärvi	117 982	239 849	2,56	47 860	2 964	31 882	77 706	3 019	–0,38	Kemi
Tornio	17 386	104 800	3,19	29 815	14 620	12 131	50 376	4 038	–3,17	Kemijärvi
	72 854	175 847	4,18	37 090	8 019	22 339	107 715	4 766	–7,10	Torneå
Muut kunnat – Rural	195 456	794 349	4,76	255 410	159 057	145 279	395 122	3 726	–0,70	Övriga kommuner
Enontekiö	8 495	15 546	2,49	8 554	1 266	5 763	10 180	4 160	–7,57	Enontekis
Inari	49 427	64 816	5,14	23 703	11 421	19 404	28 768	3 910	1,28	Enare
Keminmaa	28 069	69 718	3,57	21 755	6 461	17 651	45 598	5 065	–9,28	Keminmaa
Kittilä	6 399	49 144	6,12	10 693	16 836	11 127	23 932	3 928	4,75	Kittilä
Kolari	8 222	38 227	2,77	7 778	1 672	6 913	26 461	5 581	–9,99	Kolari
Muonio	4 910	22 582	2,56	12 350	2 893	4 245	15 929	5 572	–6,69	Muonio
Pelkosenniemi	3 413	13 503	3,38	5 932	3 095	2 635	16 481	10 857	–18,95	Pelkosenniemi
Pello	5 092	39 231	3,88	9 660	5 010	6 425	18 514	3 257	–0,29	Pello
Posio	5 147	32 990	7,23	10 768	20 752	8 864	9 853	1 747	9,33	Posio
Ranua	4 610	33 981	3,80	11 499	5 281	4 815	20 943	3 694	–5,32	Ranua
Rovaniemen lk.	22 954	156 054	5,71	41 616	32 305	16 128	49 242	2 495	4,40	Rovaniemi lk.
Salla	8 529	44 453	5,19	13 616	2 379	7 241	21 124	3 245	–1,84	Salla
Savukoski	1 494	16 140	4,96	7 535	1 73	2 598	7 497	4 165	–3,46	Savukoski
Simo	2 465	29 336	2,55	13 390	2 301	4 343	17 443	4 133	–6,31	Simo
Sodankylä	12 706	86 235	4,93	18 508	10 993	8 838	38 526	3 633	–0,68	Sodankylä
Tervola	14 345	29 602	2,83	17 146	1 782	6 820	20 977	4 002	–8,09	Tervola
Utsjoki	1 385	10 943	1,85	7 381	55	6 223	9 810	6 362	–5,99	Utsjoki
Ylitornio	7 794	41 848	7,80	13 526	34 382	5 246	13 844	2 180	13,50	Övertorneå

271. Kunnallisverotus, 1985–1988¹⁾
Kommunalbeskattning, 1985–1988¹⁾
Municipal taxation, 1985–1988¹⁾

	1985	Vuosi- muutos Årsförändring Change on previous year	1986	Vuosi- muutos Årsförändring Change on previous year	1987	Vuosi- muutos Årsförändring Change on previous year	1988	Vuosi- muutos Årsförändring Change on previous year
		%		%		%		%
Kaikkien kunnat – Alla kommuner – All municipalities:								
Veroäyryjä, milj. kpl – Antal skattören, milj. – Tax units, number in millions	190 300	12,7	205 611	8,0	224 822	9,3	249 913	11,2
– kiinteistötuloista – för inkomst av fastighet – on income from real estate	12 393	5,3	12 766	3,0	12 438	-2,6	13 458	8,2
– liike- ja ammattituloista – för inkomst av rörelse och yrke – on business and professional income	20 081	10,7	21 612	7,6	24 727	14,4	28 496	15,2
– henkilökohtaisista tuloista – för personlig inkomst – on personal income	157 492	13,5	170 886	8,5	187 255	9,6	207 478	10,8
– veronkorotus – skatteförhöjning – punitive tax increase	334	22,8	348	4,2	402	15,5	481	19,7
Veroäyrimäärä, kpl/asukas – Antal skattören/inväånare – Tax units, number per inhabitant	38 885	12,1	41 869	7,7	45 642	9,0	50 603	10,9
Veroäyryn hinta, p – Uttaxeringen per skattöre, p – Size of tax unit, pennis	15,98		16,05		16,15		16,30	
Uudenmaan lääni – Nylands län:								
Veroäyryjä, milj. kpl – Antal skattören, milj. – Tax units, number in millions	62 238	12,7	67 780	8,9	75 512	11,4	84 934	12,5
– kiinteistötuloista – för inkomst av fastighet – on income from real estate	1 974	10,3	2 081	5,4	2 200	5,7	2 349	6,8
– liike- ja ammattituloista – för inkomst av rörelse och yrke – on business and professional income	8 083	14,0	8 696	7,6	10 421	19,8	12 262	17,7
– henkilökohtaisista tuloista – för personlig inkomst – on personal income	52 017	12,6	56 835	9,3	62 696	10,3	70 085	11,8
– veronkorotus – skatteförhöjning – punitive tax increase	164	28,1	169	3,0	195	15,4	239	22,6
Veroäyrimäärä, kpl/asukas – Antal skattören/inväånare – Tax units, number per inhabitant	52 942	11,5	57 053	7,8	62 893	10,2	69 907	11,2
Veroäyryn hinta, p – Uttaxeringen per skattöre, p – Size of tax unit, pennis	15,08		15,22		15,31		15,52	
Turun ja Porin lääni – Åbo-Björneborgs län:								
Veroäyryjä, milj. kpl – Antal skattören, milj. – Tax units, number in millions	26 321	11,8	28 556	8,5	30 907	8,2	34 215	10,7
– kiinteistötuloista – för inkomst av fastighet – on income from real estate	1 980	1,6	2 111	6,6	1 970	-6,7	2 019	2,5
– liike- ja ammattituloista – för inkomst av rörelse och yrke – on business and professional income	2 895	10,2	3 125	7,9	3 514	12,4	4 073	15,9
– henkilökohtaisista tuloista – för personlig inkomst – on personal income	21 404	13,0	23 279	8,8	25 373	9,0	28 069	10,6
– veronkorotus – skatteförhöjning – punitive tax increase	42	13,5	41	-2,4	51	24,4	53	3,9
Veroäyrimäärä, kpl/asukas – Antal skattören/inväånare – Tax units, number per inhabitant	36 944	11,3	40 041	8,4	43 289	8,1	47 905	10,7
Veroäyryn hinta, p – Uttaxeringen per skattöre, p – Size of tax unit, pennis	16,04		16,08		16,13		16,44	

	1985	Vuosi- muutos Årsförändring Change on previous year	1986	Vuosi- muutos Årsförändring Change on previous year	1987	Vuosi- muutos Årsförändring Change on previous year	1988	Vuosi- muutos Årsförändring Change on previous year
		%		%		%		%
Ahvenanmaa – Åland:								
Veroäyryjä, milj. kpl – Antal skattören, milj. – <i>Tax units, number in millions</i>	810	10,7	956	18,0	1 033	8,1	1 171	13,4
– kiinteistötuloista – för inkomst av fastighet – <i>on income from real estate</i>	70	–4,1	75	7,1	81	8,0	78	–3,7
– liike- ja ammattituloista – för inkomst av rörelse och yrke – <i>on business and professional income</i>	75	15,4	85	13,3	88	3,5	120	36,4
– henkilökohtaisista tuloista – för personlig inkomst – <i>on personal income</i>	663	11,8	793	19,6	863	8,8	973	12,7
– veronkorotus – skatteförhöjning – <i>punitive tax increase</i>	2	100,0	1	–50,0	1	0,0	1	0,0
Veroäyrimäärä, kpl/asukas – Antal skattören/invånare – <i>Tax units, number per inhabitant</i>	34 304	9,9	40 493	18,0	43 698	7,9	49 261	12,7
Veroäyryn hinta, p – Uttaxeringen per skattöre, p – <i>Size of tax unit, pennis</i>	16,46		16,67		17,04		17,04	
Hämeen lääni – Tavastehus län:								
Veroäyryjä, milj. kpl – Antal skattören, milj. – <i>Tax units, number in millions</i>	25 509	12,2	27 558	8,0	29 906	8,5	33 141	10,8
– kiinteistötuloista – för inkomst av fastighet – <i>on income from real estate</i>	1 496	4,1	1 543	3,1	1 510	–2,1	1 618	7,2
– liike- ja ammattituloista – för inkomst av rörelse och yrke – <i>on business and professional income</i>	2 293	8,6	2 542	10,9	2 821	11,0	3 331	18,1
– henkilökohtaisista tuloista – för personlig inkomst – <i>on personal income</i>	21 675	13,2	23 421	8,1	25 513	8,9	28 123	10,2
– veronkorotus – skatteförhöjning – <i>punitive tax increase</i>	45	21,6	52	15,6	62	19,2	68	9,7
Veroäyrimäärä, kpl/asukas – Antal skattören/invånare – <i>Tax units, number per inhabitant</i>	37 777	11,7	40 656	7,6	43 967	8,1	48 620	10,6
Veroäyryn hinta, p – Uttaxeringen per skattöre, p – <i>Size of tax unit, pennis</i>	15,72		15,77		15,94		16,00	
Kymen lääni – Kymmene län:								
Veroäyryjä, milj. kpl – Antal skattören, milj. – <i>Tax units, number in millions</i>	12 715	12,3	13 551	6,6	14 673	8,3	15 961	8,8
– kiinteistötuloista – för inkomst av fastighet – <i>on income from real estate</i>	872	3,3	866	–0,7	850	–1,8	869	2,2
– liike- ja ammattituloista – för inkomst av rörelse och yrke – <i>on business and professional income</i>	1 096	8,9	1 156	5,5	1 255	8,6	1 353	7,8
– henkilökohtaisista tuloista – för personlig inkomst – <i>on personal income</i>	10 733	13,4	11 516	7,3	12 555	9,0	13 722	9,3
– veronkorotus – skatteförhöjning – <i>punitive tax increase</i>	14	27,3	13	–7,1	14	7,7	17	21,4
Veroäyrimäärä, kpl/asukas – Antal skattören/invånare – <i>Tax units, number per inhabitant</i>	37 211	12,5	39 785	6,9	43 287	8,8	47 334	9,3
Veroäyryn hinta, p – Uttaxeringen per skattöre, p – <i>Size of tax unit, pennis</i>	16,17		16,21		16,21		16,35	
Mikkelin lääni – St Michels län:								
Veroäyryjä, milj. kpl – Antal skattören, milj. – <i>Tax units, number in millions</i>	6 731	12,9	7 162	6,4	7 673	7,1	8 430	9,9
– kiinteistötuloista – för inkomst av fastighet – <i>on income from real estate</i>	868	4,2	864	–0,5	846	–2,1	887	4,8
– liike- ja ammattituloista – för inkomst av rörelse och yrke – <i>on business and professional income</i>	523	9,4	545	4,2	576	5,7	662	14,9
– henkilökohtaisista tuloista – för personlig inkomst – <i>on personal income</i>	5 334	14,8	5 745	7,7	6 242	8,7	6 870	10,1
– veronkorotus – skatteförhöjning – <i>punitive tax increase</i>	7	16,7	9	28,6	9	0,0	10	11,1
Veroäyrimäärä, kpl/asukas – Antal skattören/invånare – <i>Tax units, number per inhabitant</i>	32 172	12,8	34 268	6,5	36 768	7,3	40 557	10,3
Veroäyryn hinta, p – Uttaxeringen per skattöre, p – <i>Size of tax unit, pennis</i>	16,51		16,51		16,58		16,63	

271. (jatk. – forts. – cont.)

	1985	Yuosuimuutos Årsförändring Change on previous year	1986	Yuosuimuutos Årsförändring Change on previous year	1987	Yuosuimuutos Årsförändring Change on previous year	1988	Yuosuimuutos Årsförändring Change on previous year
		%		%		%		%
Pohjois-Karjalan lääni – Norra Karels län:								
Veroäyryjä, milj. kpl – Antal skattören, milj. – <i>Tax units, number in millions</i>	5 453	14,2	5 813	6,6	6 239	7,3	6 805	9,1
– kiinteistötuloista – för inkomst av fastighet – <i>on income from real estate</i>	644	9,3	634	–1,6	613	–3,3	639	4,2
– liike- ja ammattituloista – för inkomst av rörelse och yrke – <i>on business and professional income</i>	398	7,3	443	11,3	476	7,4	528	10,9
– henkilökohtaisista tuloista – för personlig inkomst – <i>on personal income</i>	4 407	15,6	4 731	7,4	5 144	8,7	5 630	9,4
– veronkorotus – skatteförhöjning – <i>punitive tax increase</i>	4	–20,0	4	0,0	6	50,0	8	33,3
Veroäyrimäärä, kpl/asukas – Antal skattören/inväånare – <i>Tax units, number per inhabitant</i>	30 707	14,2	32 738	6,6	35 196	7,5	38 519	9,4
Veroäyryn hinta, p – Uttaxeringen per skattöre, p – <i>Size of tax unit, pennis</i>	16,89		16,89		17,06		17,13	
Kuopion lääni – Kuopio län:								
Veroäyryjä, milj. kpl – Antal skattören, milj. – <i>Tax units, number in millions</i>	8 289	14,1	8 859	6,9	9 594	8,3	10 535	9,8
– kiinteistötuloista – för inkomst av fastighet – <i>on income from real estate</i>	880	8,4	868	–1,4	832	–4,1	862	3,6
– liike- ja ammattituloista – för inkomst av rörelse och yrke – <i>on business and professional income</i>	681	11,5	718	5,4	796	10,9	906	13,8
– henkilökohtaisista tuloista – för personlig inkomst – <i>on personal income</i>	6 720	15,2	7 263	8,1	7 954	9,5	8 755	10,1
– veronkorotus – skatteförhöjning – <i>punitive tax increase</i>	9	12,5	10	11,1	11	10,0	13	18,2
Veroäyrimäärä, kpl/asukas – Antal skattören/inväånare – <i>Tax units, number per inhabitant</i>	32 418	13,7	34 598	6,7	37 445	8,2	41 194	10,0
Veroäyryn hinta, p – Uttaxeringen per skattöre, p – <i>Size of tax unit, pennis</i>	17,01		17,05		17,08		17,14	
Keski-Suomen lääni – Mellersta Finlands län:								
Veroäyryjä, milj. kpl – Antal skattören, milj. – <i>Tax units, number in millions</i>	8 304	14,2	8 874	6,9	9 676	9,0	10 769	11,3
– kiinteistötuloista – för inkomst av fastighet – <i>on income from real estate</i>	706	6,5	707	0,1	693	–2,0	753	8,7
– liike- ja ammattituloista – för inkomst av rörelse och yrke – <i>on business and professional income</i>	686	13,8	714	4,1	782	9,5	914	16,9
– henkilökohtaisista tuloista – för personlig inkomst – <i>on personal income</i>	6 903	15,1	7 443	7,8	8 192	10,1	9 090	11,0
– veronkorotus – skatteförhöjning – <i>punitive tax increase</i>	9	28,6	10	11,1	9	–10,0	12	33,3
Veroäyrimäärä, kpl/asukas – Antal skattören/inväånare – <i>Tax units, number per inhabitant</i>	33 573	13,7	35 832	6,7	39 009	8,9	43 344	11,1
Veroäyryn hinta, p – Uttaxeringen per skattöre, p – <i>Size of tax unit, pennis</i>	16,61		16,66		16,73		16,75	
Vaasan lääni – Vasa län:								
Veroäyryjä, milj. kpl – Antal skattören, milj. – <i>Tax units, number in millions</i>	13 857	11,4	14 870	7,3	16 067	8,0	17 634	9,8
– kiinteistötuloista – för inkomst av fastighet – <i>on income from real estate</i>	1 510	2,9	1 570	4,0	1 435	–8,6	1 665	16,0
– liike- ja ammattituloista – för inkomst av rörelse och yrke – <i>on business and professional income</i>	1 516	6,0	1 575	3,9	1 812	15,0	1 862	2,8
– henkilökohtaisista tuloista – för personlig inkomst – <i>on personal income</i>	10 812	13,5	11 706	8,3	12 799	9,3	14 077	10,0
– veronkorotus – skatteförhöjning – <i>punitive tax increase</i>	19	18,8	18	–5,3	21	16,7	29	38,1
Veroäyrimäärä, kpl/asukas – Antal skattören/inväånare – <i>Tax units, number per inhabitant</i>	31 230	11,0	33 468	7,2	36 128	7,9	39 685	9,8
Veroäyryn hinta, p – Uttaxeringen per skattöre, p – <i>Size of tax unit, pennis</i>	17,04		17,09		17,42		17,56	

271. (jatk. – forts. – cont.)

	1985	Vuosi- muutos Årsförändring Change on previous year	1986	Vuosi- muutos Årsförändring Change on previous year	1987	Vuosi- muutos Årsförändring Change on previous year	1988	Vuosi- muutos Årsförändring Change on previous year
		%		%		%		%
Oulun lääni – Uleåborgs län:								
Veroäyryjä, milj. kpl – Antal skattören, milj. – <i>Tax units, number in millions</i>	13 394	14,0	14 410	7,6	15 677	8,8	17 568	12,1
– kiinteistötuloista – för inkomst av fastighet – <i>on income from real estate</i>	1 020	7,5	1 041	2,1	990	-4,9	1 178	19,0
– liike- ja ammattituloista – för inkomst av rörelse och yrke – <i>on business and professional income</i>	1 185	7,6	1 289	8,8	1 419	10,1	1 672	17,8
– henkilökohtaisista tuloista – för personlig inkomst – <i>on personal income</i>	11 178	15,4	12 067	8,0	13 253	9,8	14 701	10,9
– veronkorotus – skatteförhöjning – <i>punitive tax increase</i>	12	20,0	13	8,3	15	15,4	18	20,0
Veroäyrimäärä, kpl/asukas – Antal skattören/inväånare – <i>Tax units, number per inhabitant</i>	31 087	13,6	33 348	7,3	36 214	8,6	40 505	11,8
Veroäyryn hinta, p – Uttaxeringen per skattöre, p – <i>Size of tax unit, pennis</i>	17,00		17,00		17,21		17,26	
Lapin lääni – Lapplands län:								
Veroäyryjä, milj. kpl – Antal skattören, milj. – <i>Tax units, number in millions</i>	6 679	13,7	7 223	8,1	7 865	8,9	8 751	11,3
– kiinteistötuloista – för inkomst av fastighet – <i>on income from real estate</i>	374	4,2	405	8,3	417	3,0	541	29,7
– liike- ja ammattituloista – för inkomst av rörelse och yrke – <i>on business and professional income</i>	650	1,9	722	11,1	767	6,2	813	6,0
– henkilökohtaisista tuloista – för personlig inkomst – <i>on personal income</i>	5 648	15,9	6 088	7,8	6 671	9,6	7 384	10,7
– veronkorotus – skatteförhöjning – <i>punitive tax increase</i>	7	16,7	8	14,3	9	12,5	13	44,4
Veroäyrimäärä, kpl/asukas – Antal skattören/inväånare – <i>Tax units, number per inhabitant</i>	33 253	13,1	35 949	8,1	39 221	9,1	43 727	11,5
Veroäyryn hinta, p – Uttaxeringen per skattöre, p – <i>Size of tax unit, pennis</i>	17,17		17,23		17,26		17,31	

¹⁾ Tiedot koskevat vuosina 1986–89 verovuosilta 1985–88 toimitettuja verotuksia. Vuosiluku ilmoittaa siis verovuoden (aiemmissa vuosikirjoissa vuosiluku ilmoitti verotusvuoden) – Uppgifterna gäller de taxeringar som åren 1986–89 förrättats för skatteåren 1985–88. Årtalet anger således skatteåret (i de tidigare årsböckerna hänvisade årtalet till beskattningsår) – *The data relate to the taxes for 1985–1988 as assessed in 1986–1989. The year thus refers to the tax year and not to the year of assessment, as in the previous issues of the yearbook.*

Lähde – Källa – Source: TK:n rahoitustilastotoimisto – SC:s byrå för finansieringsstatistik – *Financial Statistics Division of CSO*

272. Kunnallisverotus kunnittain, 1988¹⁾
Kommunalbeskattning kommunvis, 1988¹⁾
Municipal taxation by municipality, 1988¹⁾

	Veroäyriä yhteensä Antal skattören Tax units total	Siitä – Därav – Of which			Äyrimäärän muutos Ändring i antalet skattören Change in number of tax units	Äyrimäärä asukasta kohti Antal skattören per invånare Number of tax units per inhabitant	Veroäyriin hinta Uttaxeringen per skattöre Size of tax unit	
		Kiinteistö- tuloista För inkomst av fastighet On income from real estate	Liike- ja am- mattituloista För inkomst av rörelse och yrke On business and professional income	Henkilökohtai- sista tuloista För personlig inkomst On personal income			1988	1990
	1 000				%	kpl – st – nr	p	p
Kaikki kunnat – Alla kommuner – All municipalities	249 913 092	13 458 085	28 495 754	207 478 306	11,2	50 603	16,30	16,48
Kaupungit – Städer – Urban muni- cipalities	174 941 430	4 788 332	21 657 660	148 121 922	11,1	57 306	16,09	16,22
Muut kunnat – Övriga kommuner – Rural municipalities	74 971 662	8 669 753	6 838 094	59 356 384	11,2	39 753	16,80	17,08
Uudenmaan lääni – Nylands län	84 934 338	2 349 279	12 261 538	70 084 798	12,5	69 907	15,52	15,67
Kaupungit – Städer – Urban muni- cipalities	73 187 132	1 647 679	10 939 348	60 386 589	12,4	73 924	15,43	15,53
Helsinki – Helsingfors	40 129 032	1 056 636	7 457 789	31 471 273	12,1	81 908	15,00	15,00
Espoo – Esbo	12 732 404	183 947	1 545 264	10 978 171	14,4	77 335	15,75	15,75
Hanko – Hangö	609 382	18 610	65 141	524 808	3,4	51 968	17,00	17,50
Hyvinkää – Hyvinge	2 098 735	39 259	169 907	1 884 861	10,3	53 553	16,50	16,50
Järvenpää – Träskända	1 683 699	20 715	128 912	1 530 134	14,3	58 041	15,50	16,25
Karjaa – Karis	411 700	19 840	34 897	356 352	8,4	48 578	17,50	18,00
Karkkila – Högfors	389 241	21 857	38 040	328 506	11,9	45 869	17,00	17,00
Kauniainen – Grankulla	724 121	7 061	35 234	680 506	12,0	93 087	14,00	14,00
Kerava – Kervo	1 569 859	15 313	100 151	1 451 490	12,3	58 533	15,50	15,50
Lohja – Lojo	816 696	14 203	85 487	715 336	11,1	54 804	16,00	16,00
Loviisa – Lovisa	474 203	23 553	74 147	375 905	9,6	54 935	17,00	18,00
Porvoo – Borgå	1 144 424	20 804	110 856	1 011 181	11,7	57 590	16,50	16,50
Tammisaari – Ekenäs	612 267	25 605	68 990	516 668	8,4	53 811	17,00	17,50
Vantaa – Vanda	9 791 369	180 276	1 024 533	8 561 398	12,8	65 629	16,00	16,50
Muut kunnat – Övriga kommuner – Rural municipalities	11 747 206	701 600	1 322 190	9 698 209	12,8	52 224	16,15	16,56
Artjärvi – Artsjö	56 513	18 450	3 438	34 503	5,6	32 914	17,00	17,50
Askola	168 523	20 350	14 789	133 193	11,7	40 983	16,50	17,00
Inkoo – Ingå	241 362	27 903	33 882	179 259	7,8	53 960	16,25	16,25
Karjalohja – Karislojo	50 645	11 430	4 529	34 644	6,8	39 628	16,00	16,50
Kirkkonummi – Kyrkslätt	1 556 306	39 931	225 499	1 288 418	16,4	64 577	16,00	16,00
Lapinjärvi – Lapträsk	134 414	30 121	15 720	88 507	8,7	40 608	17,00	17,50
Liljendal	57 669	10 747	7 678	39 097	8,5	38 992	16,50	17,00
Lohjan kunta – Lojo kommun	917 778	28 519	78 318	809 126	9,2	52 135	16,00	16,00
Myrskylä – Mörskom	75 594	16 478	8 477	50 514	9,6	38 179	17,00	17,50
Mäntsälä	597 302	49 628	59 544	485 959	13,8	44 591	16,50	17,50
Nummi-Pusula	223 549	40 468	23 078	159 321	12,1	41 583	16,00	17,00
Nurmijärvi	1 475 264	56 457	131 555	1 282 963	14,4	56 673	15,75	16,50
Orimattila	530 493	57 506	52 870	419 228	9,7	39 229	16,50	17,00
Pernaja – Pernå	139 327	18 584	11 089	109 449	7,2	38 853	17,00	17,50
Pohja – Pojo	248 872	16 332	20 215	212 011	8,0	46 310	17,00	18,00
Pornainen – Borgnäs	114 722	11 660	7 444	95 176	11,5	41 869	17,00	17,00
Porvoon mlk. – Borgå lk	1 213 922	51 646	274 403	886 064	11,5	58 618	16,50	16,50
Pukkila	64 252	15 504	5 663	43 013	11,7	37 118	17,00	17,50
Ruotsinpyhtää – Strömfors	132 200	17 054	6 895	108 225	8,5	39 298	16,50	17,00
Sammatti	48 135	7 441	4 071	36 540	9,9	43 055	16,50	17,00
Sipoo – Sibbo	789 119	27 947	76 504	683 369	16,1	55 490	15,50	16,00
Siuntio – Sjundeå	208 550	22 731	13 199	172 120	10,4	51 253	16,50	16,50
Tenholma – Tenala	112 672	21 010	10 755	80 799	7,4	37 898	18,00	18,00
Tuusula – Tusby	1 531 519	32 511	150 501	1 343 343	14,6	58 372	15,75	16,75
Vihti – Vichtis	1 058 504	51 192	82 074	923 368	13,8	51 794	16,25	16,25

272. (jatk. – forts. – cont.)

	Veroäyriä yhteensä Antal skattören Tax units total	Siitä – Därav – Of which			Äyrimäärän muutos Ändring i antalet skattören Change in number of tax units	Äyrimäärä asukasta kohti Antal skattören per invånare Number of tax units per inhabitant	Veroäyriin hinta Uttaxeringen per skattöre Size of tax unit	
		Kiinteistö- tuloista För inkomst av fastighet On income from real estate	Liike- ja am- mattituloista För inkomst av rörelse och yrke On business and profes- sional income	Henkilökohtai- sista tuloista För personlig inkomst On personal income			1988	1990
	1 000				%	kpl – st – nr	p	p
Turun ja Porin lääni – Åbo-Björneborgs län	34 214 704	2 019 402	4 073 365	28 068 791	10,7	47 905	16,44	16,58
Kaupungit – Städer – Urban muni- cipalities	22 710 081	684 834	2 904 810	19 080 121	10,7	51 895	16,35	16,43
Turku – Åbo	9 242 090	169 138	1 168 194	7 882 010	10,3	57 585	16,00	16,00
Harjavalta	449 837	10 519	46 839	392 020	10,4	50 396	16,00	16,00
Huittinen (– Vittis)	380 916	43 286	42 767	294 443	9,5	40 177	17,00	17,00
Ikaalinen – Ikaalis	324 483	40 395	35 024	248 458	8,5	39 566	17,00	17,50
Kankaanpää	524 160	34 750	46 053	442 518	8,0	38 578	17,00	17,00
Kokemäki – Kumo	373 467	37 378	35 270	300 573	8,1	38 810	17,00	17,00
Laitila (– Letala)	395 866	47 670	61 094	286 860	13,7	42 764	17,00	17,00
Loimaa	334 457	11 781	45 176	276 395	10,6	46 994	18,00	18,00
Naantali – Nådendal	656 344	10 486	126 068	518 948	8,8	61 318	15,00	16,00
Parainen – Pargas	553 422	22 427	48 912	481 120	5,1	46 860	16,75	17,25
Parkano	317 709	24 602	22 727	270 066	10,6	36 999	17,75	17,75
Pori – Björneborg	3 693 373	75 529	399 003	3 211 719	10,5	47 740	17,00	17,00
Raisio – Reso	1 143 975	14 809	132 145	995 551	17,6	55 864	15,50	16,00
Rauma – Raumo	1 601 411	23 752	169 379	1 407 124	9,0	52 014	16,50	16,50
Salo	1 130 688	41 621	186 327	901 899	8,7	54 224	16,00	16,00
Uusikaupunki – Nystad	929 877	28 286	272 344	628 539	22,0	64 187	16,50	16,50
Vammala	658 006	48 405	67 488	541 878	10,0	41 494	17,00	17,00
Muut kunnat – Övriga kommuner – Rural municipalities	11 504 623	1 334 568	1 168 555	8 988 670	10,7	41 593	16,60	16,86
Alastaro	123 598	30 582	9 815	82 783	9,7	35 878	17,00	17,50
Askainen – Villnäs	33 098	8 796	2 745	21 502	16,7	36 940	17,50	17,50
Aura	112 461	11 925	11 798	88 526	11,2	40 425	16,50	17,00
Dragsfjärd	173 093	9 075	19 784	144 180	4,2	42 084	17,50	17,50
Eura	427 916	32 387	38 918	356 302	8,4	45 101	16,50	16,50
Eurajoki – Eurajärvi	316 260	34 039	98 303	183 776	12,7	53 549	15,00	16,00
Halikko	358 229	34 128	28 044	295 769	9,1	43 098	17,00	17,00
Honkajoki	72 605	16 507	7 523	48 488	11,5	29 817	17,50	18,00
Houtskari – Houtskär	25 624	4 159	1 372	20 092	4,5	34 768	17,00	17,75
Hämeenkyrö – Tavastkyro	368 255	32 858	33 686	301 136	11,5	39 880	17,00	17,00
Iniö	9 253	1 804	722	6 726	7,4	35 049	17,00	18,00
Jämijärvi	75 115	16 848	4 616	53 551	10,3	31 272	18,00	19,00
Kaarina – St Karins	937 349	14 267	98 595	823 640	15,2	55 379	15,50	16,50
Kalanti	164 496	21 303	24 161	118 952	13,8	42 949	17,00	17,75
Karinainen	87 499	13 200	11 264	62 972	9,2	38 427	16,50	17,00
Karvia	108 745	23 462	9 207	75 853	7,3	31 150	17,00	17,00
Kemiö – Kimito	128 593	22 388	13 692	92 446	5,4	37 567	17,00	17,75
Kihniö	87 289	10 656	8 422	68 122	15,0	31 164	17,00	17,50
Kiikala	71 622	21 170	5 532	44 868	2,6	35 334	17,00	17,00
Kiikoinen	41 507	8 659	5 227	27 488	10,8	29 375	18,00	18,00
Kisko	76 968	16 336	6 186	54 117	5,9	36 582	17,00	17,00
Kiukainen	147 452	22 362	11 718	113 296	7,2	37 462	17,50	17,50
Kodisjoki	18 939	3 553	1 315	14 069	5,8	33 520	16,50	16,50
Korpoo – Korpo	48 111	5 668	2 329	40 105	7,7	42 727	17,00	18,00
Koski (– Koskis)	106 361	27 919	9 765	68 619	6,8	36 803	16,50	16,50
Kullaa	63 987	10 321	4 454	49 136	9,7	36 585	17,50	18,00
Kustavi – Gustavs	53 208	10 196	8 133	34 448	10,7	44 977	17,50	17,75
Kuusjoki	68 499	17 061	5 743	45 641	10,4	35 565	17,00	17,00
Köyliö – Kjulo	130 166	23 419	9 464	97 191	10,0	39 207	17,00	17,00
Lappi	129 825	16 156	17 157	96 238	10,1	38 240	16,50	16,50
Lavia	82 008	15 223	8 052	58 653	6,5	29 404	18,00	18,00
Lemu (– Lemo)	47 240	6 737	2 373	38 106	8,9	40 619	17,50	17,50

272. (jatk. – forts. – cont.)

	Veroäyriä yhteensä Antal skattören Tax units total	Siitä – Därav – Of which			Äyrimäärän muutos Ändring i antalet skattören Change in number of tax units	Äyrimäärä asukasta kohti Antal skattören per invånare Number of tax units per inhabitant	Veroäyriin hinta Uttaxeringen per skattöre Size of tax unit	
		Kiinteistö-tuloista För inkomst av fastighet On income from real estate	Liike- ja am-mattituloista För inkomst av rörelse och yrke On business and professional income	Henkilökohtai-sista tuloista För personlig inkomst On personal income			1988	1990
	1 000				%	kpl – st – nr	p	p
Lieto – Lundo	547 190	28 529	50 048	468 279	15,4	47 648	16,50	16,50
Loimaan kunta – Loimaa kommun	264 095	65 508	25 414	172 756	8,1	40 593	16,50	17,00
Luvia	143 042	13 491	13 519	115 915	13,7	41 582	16,50	16,50
Marttila	85 173	24 944	8 029	52 146	11,5	37 939	16,50	17,00
Masku	211 749	11 043	21 146	179 293	15,3	51 197	16,25	16,25
Mellilä	53 996	15 806	5 613	32 447	13,1	38 404	17,00	18,00
Merikarvia – Sastmola	138 702	14 945	14 578	109 054	8,1	33 143	17,50	17,50
Merimasku	44 504	5 977	4 339	34 080	14,0	42 264	16,50	17,00
Mietoinen	64 000	15 314	3 833	44 829	15,4	40 176	16,50	16,50
Mouhijärvi	95 375	16 036	8 013	71 098	7,6	33 524	17,25	17,25
Muurila	59 208	6 989	4 947	47 218	12,3	43 312	17,00	17,00
Mynämäki (– Virmo)	232 613	32 083	19 538	180 751	9,7	39 160	17,00	17,00
Nakkila	266 545	19 318	31 333	215 410	5,0	41 791	16,50	16,50
Nauvo – Nagu	58 467	11 335	5 469	41 648	6,9	40 630	17,00	17,50
Noormarkku – Norrmärk	237 803	12 517	17 209	207 912	10,1	39 358	16,50	16,50
Nousiainen – Nousis	172 752	21 627	27 315	123 564	20,9	46 289	16,00	16,50
Oripää	57 490	13 889	9 283	34 177	9,0	39 924	17,00	17,00
Paimio – Pemar	432 172	28 785	37 336	365 564	9,2	46 940	16,50	17,00
Perniö – Bjärnä	270 585	38 223	25 749	206 313	9,9	40 923	17,00	17,00
Pertteli	141 177	20 659	12 508	107 923	9,1	39 779	16,50	16,50
Piikkiö – Piki	266 249	9 887	22 237	233 978	14,5	45 739	16,50	17,00
Pomarkku – Påmark	96 267	11 510	6 200	78 536	8,6	32 788	18,00	18,00
Punkalaidun	138 682	32 963	10 837	94 795	8,1	31 984	17,50	17,50
Pyhärinta	90 178	8 614	7 540	73 953	8,4	38 098	17,00	17,00
Pöytyä	141 870	36 931	13 458	91 065	9,6	39 562	16,00	16,00
Rauman mlk. – Raumo lk.	364 109	11 443	21 560	330 912	10,5	41 919	16,00	16,50
Rusko	122 253	5 535	9 802	106 802	14,4	45 891	16,00	16,00
Rymättylä – Rimito	82 344	15 704	14 939	51 517	13,4	45 021	17,00	17,00
Sauno – Sagu	97 266	25 641	8 317	63 291	12,4	36 388	17,00	17,00
Siikainen	69 968	15 058	6 563	48 256	13,0	29 251	18,00	18,00
Suodenniemi	44 450	12 153	3 655	28 638	8,8	29 090	17,50	17,50
Suomusjärvi	55 951	10 871	6 244	38 799	18,7	40 398	16,50	17,00
Säkylä	243 784	15 209	19 522	208 804	9,9	46 391	16,00	16,00
Särkisalo – Finby	40 318	6 762	3 428	30 108	9,2	47 211	17,00	17,00
Taivassalo – Tövsala	79 373	17 961	9 958	51 262	7,9	39 806	17,75	17,75
Tarvasjoki	68 453	15 507	7 479	45 458	11,9	38 457	17,00	17,00
Ulvila – Ulvsby	562 677	16 591	39 739	505 885	9,9	45 888	16,00	16,00
Vahto	56 922	7 693	4 167	45 054	14,1	37 350	17,00	17,00
Vampula	66 416	20 651	6 085	39 667	12,5	33 834	17,50	17,50
Vehmaa	106 552	22 742	8 353	75 262	7,8	37 986	17,00	18,00
Velkua	10 040	2 432	1 465	6 141	17,5	46 055	17,00	18,00
Viljakkala	63 228	11 115	3 179	48 890	9,3	33 383	18,00	18,00
Västanfjärd	32 140	4 258	2 781	25 100	10,4	35 514	17,25	18,00
Yläne	85 240	19 787	6 929	58 366	12,7	35 180	17,50	17,50
Äetsä	247 884	17 368	58 784	170 963	8,5	44 495	16,50	16,50
Ahvenanmaa – Åland	1 171 187	77 980	119 570	972 559	13,3	49 261	17,04	17,20
Kaupungit – Städer – Urban municipalities	598 384	6 257	73 354	518 251	16,7	59 880	17,00	17,00
Maarianhamina – Mariehamn	598 384	6 257	73 354	518 251	16,7	59 880	17,00	17,00
Muut kunnat – Övriga kommuner – Rural municipalities	572 803	71 723	46 216	454 308	10,0	41 562	17,08	17,40
Brändö	24 251	3 345	3 378	17 514	9,7	45 670	16,00	17,00
Eckerö	31 328	3 813	3 563	23 894	6,6	40 845	17,00	17,50

272. (jatk. – forts. – cont.)

	Veroyrejä yhteensä Antal skattören Tax units total	Siitä – Därav – Of which			Äyrimäärän muutos Ändring i antalet skattören Change in number of tax units	Äyrimäärä asukasta kohti Antal skattören per invånare Number of tax units per inhabitant	Veroyrin hinta Uttaxeringen per skattöre Size of tax unit	
		Kiinteistö- tuloista För inkomst av fastighet On income from real estate	Liike- ja ammattituloista För inkomst av rörelse och yrke On business and profess- ional income	Henkilökohtai- sista tuloista För personlig inkomst On personal income			1988	1990
	1 000				%	kpl – st – nr	p	p
Finström	97 739	9 373	8 998	79 326	12,9	44 834	16,00	16,50
Föglö	22 356	3 651	2 024	16 662	8,8	38 150	17,00	17,50
Geta	12 977	4 130	616	8 227	10,1	29 360	18,00	18,50
Hammarland	47 453	8 197	4 244	34 913	6,4	39 610	17,50	18,00
Jomala	124 310	11 591	6 546	106 059	9,1	43 283	17,50	17,50
Kumlinge	17 237	1 626	1 576	14 033	2,3	38 822	17,00	18,00
Kökar	9 538	992	411	8 132	9,5	33 943	17,00	17,00
Lemland	50 458	5 153	2 381	42 898	11,6	43 687	17,00	17,00
Lumparland	11 828	1 581	800	9 444	8,5	38 155	18,50	18,50
Saltvik	67 169	8 427	8 666	49 984	14,7	42 919	17,50	17,50
Sottunga	6 833	1 598	399	4 836	2,2	49 158	15,50	17,50
Sund	34 936	5 044	1 979	27 846	10,8	37 687	18,00	18,00
Vårdö	14 390	3 202	635	10 540	7,5	37 377	16,50	18,00
Hämeen lääni – Tavastehus län	33 140 623	1 617 802	3 331 008	28 123 361	10,8	48 620	16,00	16,11
Kaupungit – Städer – Urban muni- cipalities	22 466 941	560 826	2 430 395	19 424 025	10,7	51 910	15,85	15,90
Hämeenlinna – Tavastehus	2 234 314	41 771	214 355	1 974 869	10,5	52 606	16,00	16,00
Forssa	953 834	40 612	114 149	794 914	10,4	47 994	16,75	16,75
Lahti – Lahtis	4 818 071	105 318	522 506	4 180 218	11,7	51 443	16,75	16,75
Mänttä	373 477	4 160	20 190	348 842	-2,2	47 085	16,75	16,75
Nokia	1 204 586	33 608	149 257	1 020 140	9,3	48 523	15,50	16,00
Orivesi	363 491	35 942	28 358	298 629	11,2	39 691	16,00	17,00
Riihimäki	1 286 561	21 235	120 619	1 142 294	10,8	52 125	16,50	16,50
Tampere – Tammerfors	9 443 853	193 384	1 105 741	8 116 894	11,4	55 365	15,00	15,00
Toijala	358 149	7 429	30 419	319 774	9,4	44 210	17,00	17,00
Valkeakoski	1 092 930	30 001	86 921	975 256	8,0	49 032	16,50	16,50
Virrat – Virdois	337 675	47 366	37 880	252 195	7,6	36 549	17,50	17,50
Muut kunnat – Övriga kommuner – Rural municipalities	10 673 682	1 056 976	900 613	8 699 336	11,1	42 897	16,32	16,57
Asikkala	359 587	44 160	38 897	276 252	13,4	41 542	16,50	17,00
Hattula	364 277	30 219	19 353	314 581	11,4	44 037	16,00	16,00
Hauho	157 970	35 870	12 350	109 279	9,5	38 576	16,75	16,75
Hausjärvi	311 837	36 268	24 043	250 771	9,8	41 385	17,00	17,50
Hollola	902 572	44 568	76 448	779 556	13,0	46 899	16,50	16,50
Humpiila	101 213	20 508	9 642	70 756	7,4	37 724	16,50	17,00
Janakkala	715 171	58 546	76 247	579 617	9,9	48 388	16,75	16,75
Jokioinen – Jockis	235 145	24 322	16 132	194 112	10,2	43 162	16,50	16,75
Juupajoki	93 110	12 526	7 936	72 360	13,9	37 880	16,00	16,75
Kalvola	138 435	17 833	10 539	110 031	7,6	40 208	17,25	17,25
Kangasala	921 503	29 191	57 558	833 668	11,0	45 145	15,50	15,50
Koski (– Koskis)	83 979	21 117	7 662	55 128	7,0	37 794	17,00	17,00
Kuhmalhti	36 505	9 253	3 488	23 737	7,2	34 406	17,00	17,50
Kuorevesi	138 059	13 986	8 235	115 755	9,7	43 648	16,75	17,50
Kuru	113 967	23 536	9 118	81 058	10,5	36 043	17,00	17,00
Kylmäkoski	88 101	17 739	7 558	62 517	9,4	35 843	16,50	16,50
Kärkölä	209 439	28 748	16 852	163 635	8,4	40 456	16,50	16,50
Łammi	241 203	41 667	19 181	180 218	11,1	40 716	16,50	17,00
Lempäälä	620 965	24 528	53 762	542 265	11,0	44 536	17,00	16,75
Loppi	275 683	47 525	25 020	202 559	9,5	39 519	16,50	17,00
Luopioinen	92 305	20 199	7 805	64 169	9,6	36 028	16,75	17,25
Längelmäki	76 860	19 640	6 863	50 161	5,6	36 392	17,50	17,50

272. (jatk. – forts. – cont.)

	Veroäyriä yhteensä Antal skattören Tax units total	Siitä – Därav – Of which			Äyrimäärän muutos Ändring i antalet skattören Change in number of tax units	Äyrimäärä asukasta kohti Antal skattören per invånare Number of tax units per inhabitant	Veroäyrin hinta Uttaxeringen per skattöre Size of tax unit	
		Kiinteistö- tuloista För inkomst av fastighet On income from real estate	Liike- ja am- mattituloista För inkomst av rörelse och yrke On business and profess- ional income	Henkilökohtai- sista tuloista För personlig inkomst On personal income			1988	1990
	1 000			%	kpl – st – nr	p	p	
Nastola	674 465	30 096	70 907	572 187	14,2	46 114	16,50	16,50
Padasjoki	174 446	28 078	15 868	130 093	8,7	38 382	16,50	16,50
Pirkkala – Birkala	537 948	10 439	28 214	498 441	10,6	49 476	15,50	16,50
Pälkäne	150 231	22 442	13 227	114 351	8,7	38 531	16,25	16,25
Renko	102 117	24 160	11 039	66 782	12,5	42 006	16,50	17,00
Ruovesi	225 859	34 766	14 414	176 603	6,9	36 312	16,50	17,00
Sahalahti	97 564	12 028	13 499	71 943	10,4	46 503	15,50	16,50
Somero	396 217	85 569	41 900	267 897	8,9	39 869	16,50	16,50
Tammela	229 378	43 314	20 337	165 192	11,6	40 376	16,75	17,00
Tuulos	63 010	12 194	6 644	44 110	12,1	38 585	17,00	18,00
Urpala	229 037	37 861	19 358	171 532	9,0	36 959	17,00	17,00
Vesilahti	99 634	22 252	7 407	69 826	8,9	32 948	17,50	17,50
Viiala	198 302	5 257	12 698	179 965	10,8	38 423	17,00	17,00
Vilppula	263 755	21 805	26 892	214 826	8,6	39 842	17,00	17,00
Ylöjärvi	851 197	21 038	75 356	752 838	17,0	49 285	14,50	15,50
Ypäjä	102 636	23 728	8 164	70 565	9,8	36 422	17,00	17,50
Kymen lään – Kymmene län ...	15 960 828	869 267	1 353 370	13 721 674	8,8	47 334	16,35	16,76
Kaupungit – Städer – Urban muni- cipalities	11 598 090	264 120	1 034 686	10 286 835	8,2	50 551	16,35	16,75
Kouvola	1 819 826	34 753	211 000	1 571 651	12,9	56 976	15,00	16,00
Anjalankoski	926 651	59 324	79 627	787 117	7,1	48 055	16,50	16,50
Hamina – Fredrikshamn	533 354	6 916	63 447	462 534	7,4	52 146	17,00	17,00
Imatra	1 740 685	29 362	160 353	1 549 201	7,3	50 380	17,25	17,25
Kotka	2 828 163	42 438	244 798	2 537 558	8,5	48 973	16,50	17,50
Kuusankoski	1 134 508	11 256	67 325	1 055 023	6,5	51 785	16,00	16,00
Lappeenranta – Villmanstrand ...	2 614 903	80 071	208 136	2 323 751	6,8	48 629	16,50	16,50
Muut kunnat – Övriga kommuner	4 362 738	605 147	318 684	3 434 839	10,3	40 484	16,34	16,79
– Rural municipalities								
Elimäki (– Elimä)	344 492	48 361	25 768	270 009	9,3	40 754	16,00	17,00
Iitti (– Itis)	326 718	49 996	37 603	238 944	13,8	42 664	16,50	17,00
Jaala	73 716	23 803	5 025	44 785	9,0	38 234	17,00	17,00
Joutseno	555 902	30 686	55 933	468 663	11,6	47 460	16,00	16,50
Lemi	99 183	17 771	4 750	76 542	14,2	33 690	16,50	16,50
Luumäki	215 347	42 389	17 835	155 026	8,7	38 121	16,00	16,00
Miehikkälä	91 278	27 709	6 625	56 834	6,6	31 486	17,50	17,50
Nuijamaa	44 534	11 737	2 780	29 971	2,4	37 143	17,00	–
Parikkala	196 875	26 728	11 587	158 441	8,1	36 137	16,50	17,00
Pyhtää – Pyttis	220 268	18 440	12 486	188 946	10,7	40 980	16,00	16,50
Rautjärvi	226 695	20 793	15 279	190 448	9,2	40 431	17,00	17,00
Ruokolahti	270 446	48 680	14 779	206 854	10,4	42 270	16,00	16,00
Saari	56 096	16 110	3 973	35 992	7,4	28 841	17,00	17,50
Savitaipale	174 385	36 581	12 312	125 265	10,6	35 735	16,50	17,00
Suomenniemi	39 377	13 406	3 730	22 210	8,5	39 142	16,75	17,00
Taipalsaari	181 883	22 917	6 939	151 830	13,6	41 889	16,00	16,75
Uukuniemi	20 954	6 195	1 731	13 026	6,2	29 184	17,00	17,00
Valkeala	472 909	58 308	32 768	381 379	13,6	43 295	16,00	17,00
Vehkalahti – Veckelax	535 346	35 650	33 020	466 386	7,7	42 586	16,50	17,00
Virolahti (– Vederlax)	150 213	27 985	9 650	112 451	8,8	35 162	17,00	17,00
Ylämaa	66 121	20 902	4 111	40 837	6,5	36 014	17,00	17,00

272. (jatk. – forts. – cont.)

	Veroäyriä yhteensä Antal skattören Tax units total	Siitä – Därav – Of which			Äyrimäärän muutos Ändring i antalet skattören Change in number of tax units	Äyrimäärä asukasta kohti Antal skattören per invånare Number of tax units per inhabitant	Veroäyrin hinta Uttaxeringen per skattöre Size of tax unit	
		Kiinteistö- tuloista För inkomst av fastighet On income from real estate	Liike- ja am- mattituloista För inkomst av rörelse och yrke On business and profession- al income	Henkilökohtai- sista tuloista För personlig inkomst On personal income			1988	1990
	1 000				%	kpl – st – nr	p	p
Mikkelin lääni – S:t Michels län	8 429 800	886 938	662 443	6 870 022	9,9	40 557	16,63	17,10
Kaupungit – Städer – Urban municipalities	4 214 729	99 453	349 530	3 760 066	9,7	46 487	16,70	17,15
Mikkeli – S:t Michel	1 537 910	25 203	144 739	1 366 132	10,2	48 455	16,50	17,00
Heinola	781 708	11 907	67 827	699 752	10,1	48 547	16,00	17,00
Pieksämäki	645 377	6 287	40 667	597 673	9,6	45 024	16,50	17,00
Savonlinna – Nyslott	1 249 734	56 056	96 297	1 096 509	8,9	43 867	17,50	17,50
Muut kunnat – Övriga kommuner – Rural municipalities	4 215 071	787 485	312 913	3 109 956	10,0	35 969	16,56	17,05
Anttola	66 374	13 850	4 780	47 657	13,8	35 723	17,25	17,25
Enonkoski	72 585	13 767	6 605	52 157	9,2	32 844	17,00	17,00
Hartola	150 835	32 760	14 229	103 688	13,0	35 184	17,00	17,00
Haukivuori	83 020	19 426	5 722	57 776	8,8	29 799	17,00	17,50
Heinolan mlk. – Heinola lk.	251 730	31 755	23 057	196 130	14,8	44 070	16,00	17,00
Heinävesi	204 787	44 604	18 229	141 659	11,3	37 241	16,50	17,00
Hirvensalmi	96 336	25 501	7 049	63 642	9,4	33 578	17,00	17,50
Joroinen – Jorois	228 741	34 464	17 721	176 213	8,6	36 308	17,00	17,00
Juva	297 462	61 378	23 484	212 320	6,9	34 718	16,50	17,00
Jäppilä	56 169	16 374	3 171	36 496	13,8	31 734	17,00	17,50
Kangaslampi	62 814	13 271	4 610	44 861	9,5	33 899	17,50	17,50
Kangasniemi	248 280	49 430	18 340	180 356	10,9	33 915	17,00	17,00
Kerimäki	222 578	28 897	13 492	179 984	10,9	34 964	17,00	17,00
Mikkelin mlk. – S:t Michels lk.	419 887	54 737	27 482	337 298	10,0	37 466	16,00	16,50
Mäntyharju	297 244	51 694	24 170	221 211	7,8	37 933	16,00	17,00
Pertunmaa	84 349	23 840	7 698	52 717	10,1	33 740	17,00	17,50
Pieksämäen mlk. – Pieksämäki lk.	252 060	41 187	15 403	195 264	11,0	38 162	16,00	16,75
Punkaharju	174 811	29 011	11 214	134 487	7,5	37 594	17,00	17,00
Puumala	130 825	33 366	11 424	85 822	8,7	37 507	17,50	17,50
Rantasalmi	166 542	31 235	11 516	123 651	9,5	31 753	16,50	17,25
Ristiina (– Kristina)	201 862	30 758	13 871	156 953	13,7	37 403	16,00	17,00
Savonranta	56 694	16 116	3 806	36 666	11,8	33 349	17,00	17,00
Sulkava	144 938	31 498	10 658	102 719	10,5	35 876	17,00	18,00
Sysmä	196 410	45 449	12 697	138 104	6,0	34 880	16,00	17,00
Virtasalmi	47 758	13 117	2 485	32 125	6,2	32 074	17,00	17,50
Pohjois-Karjalan lääni – Norra Karels län	6 804 661	638 548	528 130	5 629 781	9,1	38 519	17,13	17,24
Kaupungit – Städer – Urban municipalities	3 737 680	188 829	295 717	3 248 666	9,0	43 514	17,21	17,26
Joensuu	2 280 946	39 402	193 935	2 044 652	10,4	48 408	17,25	17,25
Lieksa	712 236	86 657	46 558	578 336	6,8	39 231	17,00	17,00
Nurmes	396 652	40 232	30 832	325 171	8,3	35 318	17,50	18,00
Outokumpu	347 846	22 538	24 392	300 507	6,2	37 040	17,00	17,00
Muut kunnat – Övriga kommuner – Rural municipalities	3 066 981	449 719	232 413	2 381 115	9,1	33 792	17,04	17,23
Eno	299 879	30 410	25 553	243 748	7,2	38 017	17,00	17,00
Ilomantsi – Ilomants	298 697	51 274	22 794	224 433	8,6	36 092	17,25	17,50
Juuka (– Juga)	244 278	42 761	20 346	180 922	11,5	32 579	17,50	17,50
Kesälahti	104 512	19 033	8 922	76 483	0,4	33 011	17,00	17,00
Kiihtelysvaara	82 536	17 432	5 940	59 038	10,2	33 200	17,00	17,50
Kitee (– Kides)	414 936	51 775	41 907	320 365	7,8	36 264	16,00	16,00
Kontiolahti	363 685	32 449	18 905	311 680	11,8	37 959	17,25	17,75

272. (jatk. – forts. – cont.)

	Veroäyriä yhteensä Antal skattören Tax units total	Siitä – Därav – Of which			Äyrimäärän muutos Ändring i antalet skattören Change in number of tax units	Äyrimäärä asukasta kohti Antal skattören per invånare Number of tax units per inhabitant	Veroäyrin hinta Uttaxeringen per skattöre Size of tax unit	
		Kiinteistö- tuloista För inkomst av fastighet On income from real estate	Liike- ja am- mattituloista För inkomst av rörelse och yrke On business and professional income	Henkilökohtai- sista tuloista För personlig inkomst On personal income			1988	1990
	1 000			%	kpl – st – nr	p	p	
Liperi	373 157	46 827	25 004	300 895	11,5	33 449	17,00	17,00
Polvijärvi	168 775	40 375	10 304	117 894	8,5	28 012	17,00	17,50
Pyhäselkä	194 378	14 774	14 872	164 571	10,1	32 526	17,00	17,50
Rääkkylä	101 678	21 512	6 891	73 248	6,7	27 006	17,00	17,50
Tohmajärvi	190 286	31 720	14 005	144 251	8,3	31 970	18,00	18,00
Tuupovaara	89 808	18 312	8 076	63 364	9,6	31 412	17,00	17,00
Valtimo	112 967	24 688	7 541	80 608	9,9	29 941	17,50	18,00
Värtsilä	27 409	6 377	1 353	19 615	6,3	29 890	17,00	17,00
Kuopion lääni – Kuopio län	10 534 849	861 597	905 638	8 754 785	9,8	41 194	17,14	17,22
Kaupungit – Städer – Urban muni- cipalities	6 390 963	193 066	572 648	5 619 244	9,8	46 875	17,09	17,12
Kuopio	3 944 550	83 502	349 100	3 508 882	10,9	49 932	17,00	17,00
Iisalmi – Idensalmi	956 993	58 375	92 007	805 640	10,2	40 390	17,50	17,50
Suonenjoki	309 843	31 566	27 243	250 624	6,0	34 936	17,25	18,00
Varkaus	1 179 177	19 623	104 298	1 054 098	7,0	47 605	17,00	17,00
Muut kunnat – Övriga kommuner – Rural municipalities	4 143 886	668 531	332 990	3 135 541	9,8	34 707	17,22	17,37
Juankoski	249 526	32 541	24 064	192 183	9,3	37 049	17,50	17,50
Kaavi	147 438	29 923	13 894	103 412	10,6	34 521	17,50	17,50
Karttula	111 483	21 386	10 070	79 850	13,8	33 968	17,50	17,50
Keitele	108 752	18 459	9 220	80 910	10,0	32 648	18,00	18,00
Kiuruvesi	362 248	67 111	29 341	265 504	8,9	30 880	18,00	18,00
Lapinlahti	264 849	35 963	21 483	206 977	8,8	33 044	17,00	17,00
Leppävirta	425 786	55 180	30 426	339 447	8,3	37 057	16,50	17,00
Maaninka	134 116	29 166	13 169	91 446	8,7	31 986	17,00	18,00
Nilsä	251 237	45 803	20 122	184 816	9,7	32 397	17,50	17,50
Pielavesi	224 406	48 764	18 007	157 471	7,9	32 044	18,25	18,25
Rautalammi	146 610	26 364	12 107	108 019	7,4	32 343	17,50	18,00
Rautavaara	101 642	25 212	6 374	69 989	8,1	32 883	17,50	17,50
Siilinjärvi	769 124	33 722	60 630	673 090	11,8	44 035	16,00	16,00
Sonkajärvi	205 535	45 227	12 915	147 163	8,4	32 687	17,00	17,50
Tervo	69 046	15 038	6 147	47 778	8,9	30 538	18,50	18,50
Tuusniemi	124 511	29 571	7 805	86 879	6,9	32 974	18,50	18,50
Varpaisjärvi	108 831	26 829	11 333	70 546	11,1	30 290	18,00	18,00
Vehmersalmi	71 796	18 401	4 635	48 661	9,3	30 435	18,00	18,00
Vesanto	106 530	21 916	8 430	75 916	14,5	31 962	17,50	18,00
Vieremä	160 420	41 955	12 818	105 484	12,4	32 799	17,75	17,75
Keski-Suomen lääni – Mellersta Finlands län	10 769 014	752 972	913 836	9 090 336	11,3	43 344	16,75	17,17
Kaupungit – Städer – Urban muni- cipalities	6 194 583	233 391	578 108	5 376 961	11,2	48 543	16,58	16,95
Jyväskylä	3 520 873	64 868	358 871	3 092 846	11,7	53 532	16,50	17,00
Jämsä	579 573	34 405	60 968	483 924	11,3	46 474	16,25	16,75
Jämsänkoski	361 087	15 662	25 944	318 930	9,7	44 856	16,75	16,75
Keuruu	540 886	53 293	33 061	454 285	10,8	41 819	16,50	17,00
Saarijärvi	388 753	42 585	31 880	314 040	9,8	36 713	17,50	17,50
Suolahti	268 707	4 037	25 848	238 654	13,1	43 152	17,00	17,00
Äänekoski	534 704	18 541	41 536	474 282	9,0	46 223	16,50	16,50

272. (jatk. – forts. – cont.)

	Veröäyrejä yhteensä Antal skattören Tax units total	Siitä – Därav – Of which			Äyrimäärän muutos Ändring i antalet skattören Change in number of tax units	Äyrimäärä asukasta kohti Antal skattören per invånare Number of tax units per inhabitant	Veröäyrin hinta Uttaxeringen per skattöre Size of tax unit	
		Kiinteistö- tuloista För inkomst av fastighet On income from real estate	Liike- ja ammattituloista För inkomst av rörelse och yrke On business and profess- ional income	Henkilökohtai- sista tuloista För personlig inkomst On personal income			1988	1990
	1 000			%	kpl – st – nr	p	p	
Muut kunnat – Övriga kommuner								
– Rural municipalities								
Hankasalmi	4 574 431	519 581	335 728	3 713 375	11,5	37 853	16,98	17,46
Joutsa	204 032	35 578	18 408	149 760	6,7	33 470	17,00	17,75
Jyväskylän mik. – Jyväskylä lk.	160 990	26 062	13 278	121 503	9,7	35 197	17,50	17,50
Kannonkoski	1 216 915	30 870	73 612	1 111 376	12,2	44 936	16,00	16,75
Karstula	66 659	18 125	3 246	45 216	9,5	33 164	18,50	18,50
Kinnula	184 242	28 685	16 688	138 689	8,9	33 006	18,00	18,00
Kivijärvi	64 685	12 157	4 962	47 532	13,0	27 845	18,00	18,00
Konginkangas	60 909	11 068	3 501	46 241	12,9	29 668	18,00	18,00
Konnevesi	55 491	11 536	2 992	40 882	11,4	34 639	17,50	18,00
Korpilahti	112 842	22 683	9 280	80 849	4,9	32 491	17,50	18,00
Kuhmoinen	174 859	30 832	12 741	131 071	13,2	35 382	18,00	18,00
Kyyjärvi	130 347	29 402	10 210	90 551	12,8	37 445	17,00	18,00
Laukaa	62 537	13 638	6 850	41 997	10,9	31 729	18,00	18,00
Leivonmäki	593 519	39 855	47 606	504 680	13,9	39 584	16,50	17,50
Luhanka	48 692	13 097	4 466	31 091	9,5	35 233	17,00	17,50
Multia	41 351	11 788	4 235	25 288	9,7	34 006	17,00	17,50
Muurame	85 902	20 588	6 419	58 860	6,6	34 792	17,50	17,50
Petäjävesi	270 912	9 733	19 670	241 079	17,1	45 205	17,50	17,50
Pihtipudas	130 195	17 983	7 597	104 423	11,0	34 858	17,50	18,00
Pylkönmäki	180 699	32 542	13 371	134 632	9,2	31 053	18,00	18,00
Sumiainen	38 812	11 097	3 540	24 145	5,6	28 964	18,00	18,00
Säynätsalo	41 644	10 588	2 706	28 304	8,9	30 155	18,50	18,50
Toivakka	148 002	938	9 400	137 384	12,3	44 633	17,50	17,50
Uurainen	85 375	16 298	5 917	63 090	9,0	35 573	17,00	17,00
Viitasaari	90 743	14 496	7 474	68 643	14,9	32 121	17,25	17,50
	324 077	49 942	27 559	246 089	10,1	36 873	17,00	17,50
Vaasan lääni – Vasa län	17 634 093	1 665 242	1 862 384	14 077 191	9,8	39 685	17,56	17,67
Kaupungit – Städer – Urban municipalities								
Vaasa – Vasa	10 016 019	527 245	1 083 018	8 387 228	9,6	45 028	17,55	17,65
Alajärvi	2 915 331	79 585	326 346	2 502 232	8,5	54 246	18,00	18,00
Alavus	285 946	37 553	33 820	214 289	13,8	30 674	18,00	18,00
Kannus	355 370	41 011	31 272	282 678	11,4	33 488	17,50	18,00
Kaskinen – Kaskö	219 427	19 406	25 908	173 963	10,3	36 383	18,00	18,00
Kauhava	83 848	846	5 283	77 680	-10,5	46 223	17,50	17,50
Kokkola – Karleby	315 645	39 736	34 486	240 384	10,9	36 870	17,50	17,50
Kristiinankaupunki – Kristinestad	1 571 586	52 615	153 043	1 363 479	9,6	45 402	17,50	17,50
Kurikka	345 306	40 977	40 504	263 305	8,4	38 376	18,00	18,00
Lapua – Lappo	431 289	38 852	54 001	337 842	16,4	37 634	17,00	17,00
Pietarsaari – Jakobstad	542 368	63 774	54 481	423 276	13,6	37 082	17,50	17,50
Seinäjoki	980 263	16 221	87 329	875 919	7,9	48 723	18,50	18,50
Uusikaarlepyy – Nykarleby	1 403 415	34 610	170 920	1 194 459	12,1	52 228	16,00	16,50
Ähtäri – Etseri	281 775	36 798	42 477	202 117	-0,8	35 863	17,00	17,00
	284 450	25 261	23 148	235 605	9,8	36 417	18,00	18,00
Muut kunnat – Övriga kommuner								
– Rural municipalities								
Alahärmä	7 618 074	1 137 997	779 366	5 689 963	9,9	34 330	17,57	17,71
Evijärvi	191 167	37 942	15 970	136 911	8,3	34 550	17,50	18,00
Halsua	101 474	16 314	11 252	73 751	7,6	29 872	18,50	18,50
Himanka	47 282	12 156	5 295	29 807	12,1	28 161	18,00	18,00
Ilmajoki	101 285	12 440	11 169	77 625	6,3	30 407	18,00	18,00
Isojoki – Storå	432 309	58 758	37 714	335 502	11,3	36 095	17,50	17,50
Isokyro – Storkyro	87 019	18 810	8 998	59 056	12,5	29 152	18,50	18,50
Jalasjärvi	189 549	40 849	19 846	127 988	10,9	35 226	17,50	17,50
	322 003	58 758	28 154	234 580	11,0	31 734	17,75	18,00

272. (jatk. – forts. – cont.)

	Veroäyriä yhteensä Antal skattören Tax units total	Siitä – Därav – Of which			Äyrimäärän muutos Ändring i antalet skattören Change in number of tax units	Äyrimäärä asukasta kohti Antal skattören per invånare Number of tax units per inhabitant	Veroäyriin hinta Uttaxeringen per skattöre Size of tax unit	
		Kiinteistö- tuloista För inkomst av fastighet On income from real estate	Liike- ja am- mattituloista För inkomst av rörelse och yrke On business and profess- ional income	Henkilökohtai- sista tuloista För personlig inkomst On personal income			1988	1990
	1 000				%	kpl – st – nr	p	p
Jurva	183 329	20 694	19 405	143 155	14,3	33 375	17,50	17,50
Karijoki – Bötom	58 758	14 142	5 363	39 076	11,1	29 586	18,00	18,00
Kauhajoki	546 567	71 119	61 339	413 212	12,8	35 203	17,00	17,00
Kaustinen – Kaustby	139 340	19 935	16 858	102 451	3,9	31 733	18,00	18,00
Korsnäs	76 551	6 582	20 037	49 911	-7,3	33 082	17,50	18,00
Kortesjärvi	89 221	21 477	7 293	60 386	9,0	30 787	18,00	18,00
Kruunupyö – Kronoby	235 305	36 892	24 599	173 607	4,0	33 296	18,00	18,50
Kuortane	159 977	34 913	17 358	107 523	12,1	32 391	17,50	17,50
Kälviä – Kelviä	151 842	21 985	13 072	116 582	14,0	34 818	17,75	17,75
Laihia – Laihela	267 672	33 813	22 199	211 348	9,7	35 823	18,00	18,00
Lappajärvi	137 668	21 483	15 722	100 153	9,2	30 210	18,00	18,50
Lehtimäki	66 245	10 578	8 129	47 433	9,5	27 284	18,50	18,50
Lestijärvi	32 167	9 416	2 686	20 044	17,2	29 137	18,50	18,50
Lohtaja – Lochteä	97 816	25 311	7 820	64 574	10,2	32 475	17,75	17,75
Luoto – Larsmo	115 977	6 059	5 766	103 981	9,0	33 375	18,50	18,50
Maalahti – Malax	206 223	26 575	27 616	151 901	7,1	35 458	18,50	18,50
Maksamaa – Maxmo	34 796	4 804	5 405	24 561	-2,8	30 820	18,00	19,00
Mustasaari – Korsholm	643 626	50 268	52 434	540 213	9,5	40 974	16,50	16,50
Nurmo	359 068	21 225	28 685	308 783	14,1	41 626	17,00	17,00
Närpiö – Närpes	400 848	68 698	70 102	261 504	5,7	37 905	17,00	17,00
Oravainen – Oravais	93 609	15 103	9 079	68 978	5,4	36 184	18,00	19,00
Pedersöre	324 437	42 684	28 684	252 635	10,4	34 205	17,50	17,50
Perho	90 595	17 427	8 675	64 408	15,1	26 267	18,50	18,50
Peräseinäjoki	130 002	22 125	12 818	94 899	10,9	31 296	18,00	18,00
Soini	84 528	15 908	9 897	58 699	13,5	28 528	18,25	18,25
Teuva – Östermark	255 954	35 090	23 951	196 682	11,4	34 059	17,50	18,50
Toholampi	131 981	31 812	13 572	86 502	12,1	32 500	18,00	18,00
Töysä	96 024	16 687	9 869	69 293	13,7	30 816	18,50	18,50
Ullava	29 327	8 200	2 720	18 387	12,5	26 832	17,75	18,00
Veteli – Vetil	128 341	21 857	12 359	94 025	8,0	31 166	18,00	18,00
Vimpeli (– Vindala)	127 433	15 030	11 868	100 339	8,2	33 632	18,00	18,00
Vähäkyrö – Lillkyro	179 111	25 547	15 449	137 625	11,3	36 741	17,50	18,00
Vöyri – Vörrå	151 773	32 032	16 598	102 938	10,8	38 550	17,00	18,00
Ylihärmä	125 081	17 585	15 779	91 293	9,8	37 472	17,50	18,50
Ylistaro	194 794	38 914	17 762	137 642	12,8	31 819	17,50	17,50
Oulun lääni – Uleåborgs län	17 568 304	1 178 031	1 671 509	14 701 254	12,1	40 505	17,26	17,36
Kaupungit – Städer – Urban municipalities	9 283 507	261 209	944 163	8 068 229	11,3	47 381	17,03	17,06
Oulu – Uleåborg	5 263 124	83 089	624 830	4 548 709	12,3	53 339	16,75	16,75
Haapajärvi	283 635	27 696	27 026	228 300	12,5	33 416	18,00	18,00
Kajaani – Kajana	1 653 185	29 816	116 651	1 504 823	10,2	45 878	17,25	17,25
Kuhmo	458 358	58 752	34 318	365 133	11,4	34 666	17,75	17,75
Oulainen	286 042	19 683	21 962	244 201	10,4	34 684	18,00	18,00
Raahe – Brahestad	847 829	14 615	75 194	757 616	7,4	45 634	17,00	17,00
Ylivieska	491 334	27 558	44 182	419 447	11,4	38 721	17,50	18,00
Muut kunnat – Övriga kommuner – Rural municipalities	8 284 797	916 822	727 346	6 633 025	12,9	34 840	17,53	17,70
Alavieska	91 252	18 870	6 719	65 606	14,3	30 096	17,75	18,00
Haapavesi	250 558	27 465	20 167	202 581	14,5	31 983	18,00	18,00
Hailuoto – Karlö	31 692	5 112	4 082	22 497	13,6	34 262	16,50	17,00
Haukipudas	513 045	12 215	49 316	451 219	11,7	38 794	17,00	17,00
Hyrynsalmi	143 883	20 232	14 180	109 424	11,8	34 323	17,00	17,50

272. (jatk. – forts. – cont.)

	Veroäyriä yhteensä Antal skattören Tax units total	Siitä – Därav – Of which			Äyrimäärän muutos Ändring i antalet skattören Change in number of tax units	Äyrimäärä asukasta kohti Antal skattören per invånare Number of tax units per inhabitant	Veroäyriin hinta Uttaxeringen per skattöre Size of tax unit	
		Kiinteistö- tuloista För inkomst av fastighet On income from real estate	Liike- ja am- mattituloista För inkomst av rörelse och yrke On business and professional income	Henkilökohtai- sista tuloista För personlig inkomst On personal income			1988	1990
	1 000				%	kpl – st – nr	p	p
li (– ljo)	193 749	15 434	15 830	162 287	13,3	34 903	17,50	18,00
Kalajoki	310 217	37 280	28 878	243 910	10,5	33 537	17,00	17,50
Kempele	418 824	7 306	53 548	357 268	16,5	45 450	16,50	16,50
Kestilä	65 891	12 751	6 537	46 487	16,9	30 790	18,50	19,50
Kiiminki	299 261	6 977	13 704	278 392	14,0	38 759	17,00	17,00
Kuivaniemi	76 922	10 546	7 213	59 088	15,4	31 346	18,00	18,00
Kuusamo	662 890	65 765	60 709	535 768	13,2	37 361	17,50	18,00
Kärsämäki	107 252	17 559	11 359	78 208	17,3	29 579	18,50	18,50
Liminka – Limingo	155 856	16 026	10 396	129 178	12,6	35 158	17,50	17,50
Lumijoki	44 170	9 341	4 419	30 324	15,4	30 191	17,50	17,50
Merijärvi	35 667	7 581	2 060	26 020	10,9	24 547	17,50	17,75
Muhos	292 063	27 777	28 863	235 211	15,2	40 446	17,00	17,50
Nivala	340 756	53 957	30 811	255 371	14,4	30 498	17,75	17,75
Oulunsalo	238 903	4 185	18 244	216 296	19,6	39 332	16,50	17,00
Paftamo	178 960	18 717	18 095	141 894	8,2	34 844	17,50	17,50
Pattijoki	208 982	8 288	8 358	192 249	10,2	37 126	18,00	18,00
Piippola	43 729	5 228	3 803	34 235	10,3	28 675	18,50	18,50
Pudasjärvi	357 645	46 835	27 588	282 943	12,1	31 689	18,00	18,00
Pulkki	73 233	8 386	5 960	58 838	10,3	35 225	18,00	18,00
Puolanka	156 920	25 188	12 769	118 867	10,6	32 381	18,00	18,00
Pyhäjoki	114 107	13 487	7 278	93 312	8,7	30 865	17,75	17,75
Pyhäjärvi	267 824	26 164	23 332	217 971	12,8	33 953	17,50	18,00
Pyhäntä	66 223	10 727	6 120	49 322	9,4	32 930	18,00	18,00
Rantsila	74 309	16 069	6 323	51 880	12,8	31 092	18,00	18,00
Reisjärvi	105 059	23 140	9 555	72 009	12,8	29 167	18,50	18,50
Ristijärvi	76 147	15 897	7 815	52 427	9,1	33 530	18,50	18,50
Ruukki	153 869	18 464	11 891	123 399	11,9	30 391	17,50	18,00
Sievi	136 199	29 349	12 695	94 096	14,1	29 341	17,75	17,75
Siikajoki	43 251	6 962	3 442	32 786	18,2	29 767	17,50	18,00
Sotkamo	413 854	55 276	38 145	320 407	12,2	35 822	17,75	17,75
Suomussalmi	469 501	55 989	37 235	375 956	11,7	36 492	18,00	18,00
Taivalkoski	197 371	23 108	16 079	158 004	12,6	34 361	17,50	18,00
Temmes	18 398	3 379	2 040	12 973	10,5	27 016	17,00	17,00
Tyrnävä	109 256	22 975	7 117	78 983	15,2	31 305	17,50	17,50
Utajärvi	123 786	24 267	16 363	83 130	12,6	33 276	18,00	18,00
Vaala	172 945	25 686	19 889	127 048	10,8	37 402	17,50	17,50
Vihanti	142 730	12 816	11 656	118 117	10,2	35 790	18,00	18,00
Vuolijoki	136 319	10 999	10 020	115 270	7,4	41 246	17,75	17,75
Ylikiminki	92 620	13 513	6 959	72 037	18,7	29 227	17,50	17,50
Yli-Ii	78 709	19 134	9 784	49 737	19,7	32 619	17,50	18,00
Lapin lääni – Lapplands län	8 750 691	541 027	812 963	7 383 754	11,3	43 727	17,31	17,46
Kaupungit – Städer – Urban municipalities	4 543 321	121 423	451 883	3 965 707	9,8	48 332	17,21	17,41
Rovaniemi	1 730 741	33 549	164 416	1 531 284	10,5	52 582	17,00	17,00
Kemi	1 315 967	16 060	135 703	1 162 908	6,9	50 610	17,50	17,50
Kemijärvi	562 123	37 607	56 571	467 186	9,3	44 776	17,50	17,50
Tornio – Torneå	934 490	34 207	95 193	804 329	13,2	41 474	17,00	18,00
Muut kunnat – Övriga kommuner – Rural municipalities	4 207 370	419 604	361 080	3 418 047	12,9	39 648	17,42	17,52
Enontekiö – Enontekis	82 983	3 507	6 998	72 425	9,7	34 290	17,50	18,00
Inari – Enare	340 704	22 676	42 694	270 841	12,5	46 794	18,00	18,00
Keminmaa	391 799	14 775	35 269	341 059	10,1	43 865	16,00	17,00
Kittilä	243 949	27 696	20 477	195 400	15,7	40 110	18,00	18,00

272. (jatk. - forts. - cont.)

	Veroäyriä yhteensä Antal skattören Tax units total	Siitä - Därav - Of which			Äyrimäärän muutos Ändring i antalet skattören Change in number of tax units	Äyrimäärä asukasta kohti Antal skattören per invånare Number of tax units per inhabitant	Veroäyrin hinta Uttaxeringen per skattöre Size of tax unit	
		Kiinteistö- tuloista För inkomst av fastighet On income from real estate	Liike- ja am- mattituloista För inkomst av rörelse och yrke On business and professional income	Henkilökohtai- sista tuloista För personlig inkomst On personal income			1988	1990
	1 000				%	kpl - st - nr	p	p
Kolari	196 016	17 272	19 397	159 255	14,5	39 671	18,00	18,00
Muonio	115 615	10 074	7 774	97 725	13,2	40 767	17,50	17,50
Pelkosenniemi	67 679	9 973	11 284	46 359	26,8	43 664	18,50	18,50
Pello	206 920	15 018	17 675	174 026	13,4	35 974	17,50	17,50
Posio	183 201	30 324	14 370	138 409	11,7	31 944	17,00	17,00
Ranua	170 421	25 832	15 732	128 735	16,8	30 454	18,00	18,00
Rovaniemen mlk. - Rovaniemi lk.	844 692	82 497	58 492	702 629	13,4	43 611	17,00	17,00
Salla	224 208	27 635	12 793	183 448	13,9	33 838	18,00	18,00
Savukoski	82 091	24 402	5 630	52 011	15,1	45 379	18,00	18,00
Simo	163 093	12 078	12 534	138 316	8,3	38 565	17,00	17,00
Sodankylä	455 657	48 563	37 708	368 930	13,5	42 873	17,50	17,50
Tervola	161 570	22 611	16 270	122 573	9,4	37 496	17,50	17,50
Utsjoki	57 553	4 298	7 255	45 800	10,7	37 592	18,00	18,00
Ylitornio - Övertorneå	219 219	20 373	18 728	180 106	10,4	33 773	18,00	18,00

¹⁾ Tiedot koskevat vuonna 1989 verovuodelta 1988 toimitettua verotusta - Uppgifterna gäller den beskattning som år 1989 förrättats för skatteåret 1988 - The data relate to the taxes for 1988 as assessed in 1989.

Lähde - Källa - Source: TK:n rahoitustilastotoimisto - SC:s byrå för finansieringsstatistik - Financial Statistics Division of CSO

273. Käyttötalouden ylijäämä ja vakavaraisuus, 1983-1989 Driftshushållningens överskott och soliditet, 1983-1989 Current finances surplus and solvency, 1983-1989

penniä/veroäyri
p/skattöre
penns per tax unit

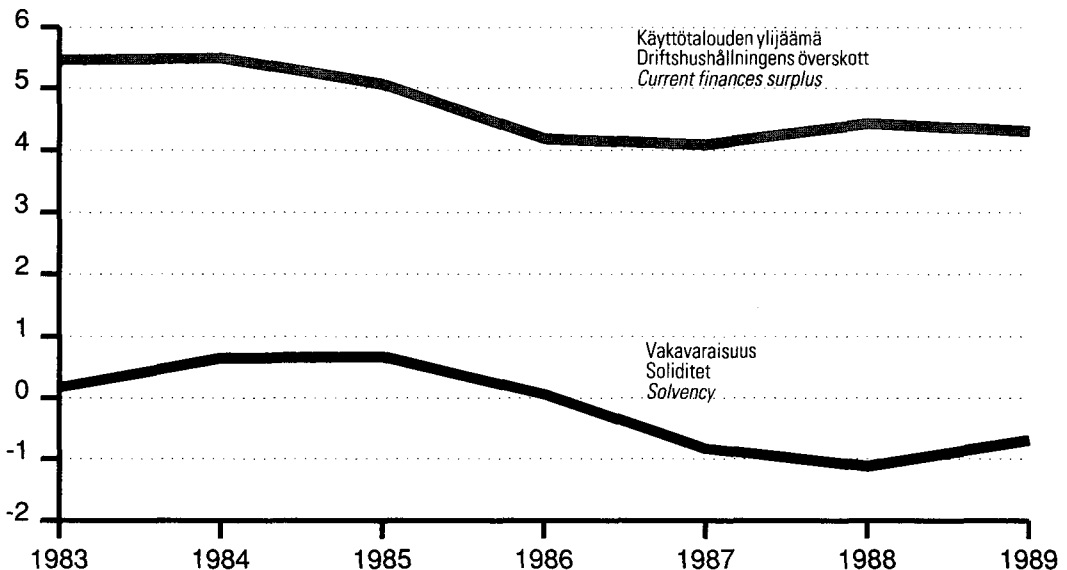

Lähde - Källa - Source: TK:n rahoitustilastotoimisto - SC:s byrå för finansieringsstatistik - Financial Statistics Division of CSO

274. Kuntainliittojen menot kuntainliittotyypeittäin, 1989
Kommunalförbundens utgifter enligt kommunalförbundstyp, 1989
Federations of municipalities: expenditure by type of federation, 1989

Tehtäväalue ja kuntainliittotyyppi Uppgiftsområde och typ av kommunalförbund Function and type of federation of municipalities	Käyttömenot Driftsutgifter Current expenditure		Pääomamenot Kapitalutgifter Capital expenditure		Menot yhteensä Utgifter sammanlagt Total expenditure	
	milj. mk – FIM million	% ¹⁾	milj. mk – FIM million	% ¹⁾	milj. mk – FIM million	% ¹⁾
Kaikki kuntainliitot – Alla kommunalförbund – All federations of municipalities	22 156,1	12,8	2 388,7	13,5	24 544,8	12,9
Varsinaiset kuntainliitot – Egentliga kommunalförbund – Federations of municipalities proper	21 192,6	12,8	2 308,8	12,5	23 501,5	12,8
Seutukaavaliitot – Regionplansförbund – Regional planning associations	96,1	8,8	12,9	180,5	109,0	17,3
Terveystieteiden kl:t – Kf för hälsovård – Federations of municipalities for public health	16 864,3	13,6	1 446,5	20,1	18 310,9	14,1
Kansanterveysstyön kl:t – Kf för folkhälsoarbete – Primary health care	4 168,3	9,4	331,4	1,4	4 499,7	8,8
Sairaalat – Sjukhus – Hospitals	12 696,0	15,1	1 115,2	27,1	13 811,2	16,0
Sosiaalitoimen kl:t – Kf för socialväsendet – Federations of municipalities for social welfare	1 736,9	11,4	88,0	-14,8	1 825,0	9,8
Kasvatusneuvolat – Rådgivningsbyråer för uppfostringsfrågor – Child guidance clinics	55,4	12,0	0,7	-66,6	56,0	9,0
Lastenhuoltolaitokset – Barnvårdsinrättningar – Child welfare institutions	11,3	14,1	0,3	54,8	11,6	15,0
Kehitysvammahuollon kl:t – Kf för vård av utvecklingsstörda – Care of the mentally handicapped	1 454,6	12,6	63,9	-15,1	1 518,6	11,0
Päihdehuollon kl:t – Kf för rusvård – Welfare for abusers of intoxicants	54,1	9,7	7,3	-0,5	61,4	8,4
Vanhusten huoltolaitokset – Äldringvårdsinrättningar – Old-age welfare institutions	161,5	1,9	15,8	-14,3	177,4	0,2
Sivistystoimen kl:t – Kf för bildningsväsendet – Federations of municipalities for education	2 059,7	15,0	627,8	4,5	2 687,5	12,3
Peruskoulun yläasteet – Högstadiet vid grundskola – Comprehensive schools, upper level	21,3	4,3	1,1	-26,2	22,5	2,2
Ammattioppilaitokset – Yrkesutbildningsanstalter – Vocational and professional education institutions	2 000,5	15,2	619,8	4,5	2 620,3	12,5
Muut – Övriga – Other	37,9	10,5	6,8	14,3	44,8	11,1
Liiketoiminnan kl:t – Kf för affärsverksamhet – Federations of municipalities for public enterprise	435,5	-14,7	133,6	-4,6	569,1	-12,5
Sähkölaitokset – Elektricitetsverk – Power plants	293,8	-11,7	89,5	0,8	383,3	-9,1
Vesilaitokset – Vattenverk – Water works	31,9	8,1	30,1	14,8	62,0	11,3
Muut – Övriga – Other	109,8	-25,8	14,0	-44,0	123,9	-28,5
Muut kuntayhteisöt – Övriga kommunala sammanlutningar – Other federations of municipalities	963,4	13,9	79,9	52,2	1 043,3	16,2
Maakuntaliitot – Landskapsförbund – Provincial development federations of municipalities	54,0	15,1	1,7	145,4	55,7	17,0
Kunnalliset keskusjärjestöt – Kommunala centralorganisationer – Central associations of municipalities	227,5	10,9	18,3	0,0	245,9	10,0
Muut – Övriga – Other	682,0	14,9	59,8	78,9	741,8	18,3

¹⁾ Vuosimuutos – Årsförändring – Change on previous year.

Lähde – Källa – Source: TK:n rahoitustilastointoisto – SC:s byrå för finansieringsstatistik – Financial Statistics Division of CSO

275. Luonnollisten henkilöiden luku, tulot ja verotus tuloluokittain, 1988
Fysiske personer antall, inkomster samt beskatning enligt inkomstklass, 1988
Number, income and taxation of individuals by size of income, 1988

Valtionveronalaisten tulojen luokka Inkomstklass enligt skattepliktiga inkomster vid statsbeskatningen <i>Income bracket by income subject to state taxation</i>	Luku Antal Number	Tulot – Inkomster – <i>Income</i>							
		Valtionveronalaiset tulot ¹⁾ Vid statsbeskatningen skattepliktiga inkomster ¹⁾ <i>Income subject to state taxation ¹⁾</i>	Työtulot Arbetsinkomster Wages	Eläketulot Pensionsinkomster Pensions	Maatalouden tulot Gårdsbruksinkomster Farm income	Liike- ja ammattitulot Yrkes- och rörelseinkomster <i>Income from business or profession</i>	Kiinteistö- ja vuokratulot Fastighets- och hyresinkomster <i>Income from real estates and rents</i>	Omaisuu- tulot Förmögen- hets- inkomster <i>Income from property</i>	Työttömyys- turva- tuudet Utkomst- skydd för arbetslösa Unemploy- ment benefits
mk		1 000 000 mk							
Yht. – Summa – Total . . .	4 146 632	269 387,7	193 613,1	43 818,0	7 421,6	8 547,6	1 442,1	2 069,9	3 973,0
10– 4 999	240 053	422,2	221,6	35,7	15,2	3,3	10,7	99,7	12,3
5 000– 9 999	127 134	964,0	659,8	117,6	32,8	12,0	18,9	38,1	38,7
10 000– 14 999	134 502	1 660,9	819,9	546,4	60,3	25,1	18,5	30,6	76,7
15 000– 19 999	142 449	2 548,5	919,0	1 115,2	99,9	39,1	18,5	29,3	159,9
20 000– 24 999	245 858	5 580,5	1 112,8	3 602,2	163,0	60,0	20,8	39,6	334,0
25 000– 29 999	221 706	6 099,5	1 356,7	3 721,1	242,7	80,1	27,4	47,7	323,6
30 000– 34 999	214 471	6 961,4	1 705,5	4 133,4	312,1	112,1	31,2	50,3	318,3
35 000– 39 999	195 259	7 308,6	2 002,7	4 053,2	370,8	130,0	35,1	51,3	349,6
40 000– 49 999	309 632	13 853,9	5 115,4	5 943,1	837,1	331,7	71,6	97,6	732,0
50 000– 59 999	290 507	16 008,0	8 885,2	4 307,5	847,2	402,8	69,4	96,2	591,6
60 000– 79 999	673 955	47 198,8	36 322,2	6 078,0	1 497,0	942,1	150,1	229,7	609,7
80 000– 99 999	535 639	47 810,9	40 682,3	3 592,4	1 106,9	923,3	157,1	239,4	236,8
100 000–199 999	676 767	87 727,1	75 241,4	5 071,9	1 530,6	3 221,3	447,9	573,0	181,9
200 000–	86 326	25 243,7	18 568,6	1 500,2	306,1	2 264,7	365,0	447,1	7,8
Muut – Övriga – § Others	52 374	0,0	0,0	0,0	0,0	0,0	0,0	0,0	0,0

Verotus – Beskatning – *Taxation*

Valtionveronalaisten tulojen luokka Inkomstklass enligt skattepliktiga inkomster vid statsbeskatningen <i>Income bracket by income subject to state taxation</i>	Verotettavat tulot Beskatningsbara inkomster <i>Taxable income</i>		Verot – Skatter – <i>Taxes</i>					Verot yhteensä ²⁾ Skatter sammanlagt ²⁾ <i>Taxes total ²⁾</i>
	valtionverotuksessa i statsbeskatningen <i>in state taxation</i>	kunnallisverotuksessa i kommunalbeskatningen <i>in municipal taxation</i>	Tulo- vero Inkomst- skatt <i>Income tax</i>	Varalli- suusvero Förmögen- hetsskatt <i>Property tax</i>	Kunnallis- vero Kommunal- skatt <i>Municipal tax</i>	Kirkollis- vero Kyrkoskatt <i>Church tax</i>	Kansaneläke- ja sairausvak.maksut sjukförsäkr.premier <i>National pension contributions and the sickness insurance premiums</i>	
mk	1 000 000 mk							
Yht. – Summa – Total . . .	190 561,5	222 492,3	33 012,6	156,6	36 191,9	2 506,7	7 298,3	79 318,6
10– 4 999	147,3	43,4	2,3	4,6	10,1	0,5	2,4	17,5
5 000– 9 999	484,4	118,5	2,3	1,5	19,3	1,5	4,4	29,8
10 000– 14 999	638,8	556,5	1,8	0,8	90,8	6,8	19,1	120,7
15 000– 19 999	824,9	1 058,0	1,8	0,6	173,1	13,0	36,3	226,4
20 000– 24 999	1 308,4	1 617,4	2,8	0,6	265,8	19,9	54,7	346,3
25 000– 29 999	2 317,8	2 133,2	9,8	0,9	352,1	26,6	68,9	462,0
30 000– 34 999	3 438,7	3 416,2	24,7	0,8	563,8	42,3	97,6	733,9
35 000– 39 999	4 226,1	4 784,8	65,4	0,8	787,6	58,2	127,7	1 044,9
40 000– 49 999	8 833,4	11 093,9	372,9	1,6	1 825,6	133,2	305,2	2 649,3
50 000– 59 999	10 472,1	14 239,0	789,4	1,8	2 340,9	171,6	422,9	3 736,9
60 000– 79 999	32 608,9	42 079,6	3 892,9	3,7	6 895,0	499,7	1 366,2	12 677,0
80 000– 99 999	34 912,1	41 994,2	5 529,8	4,1	6 851,8	478,4	1 410,8	14 291,6
100 000–199 999	68 536,3	76 707,6	14 854,8	23,7	12 420,7	825,4	2 617,0	30 781,1
200 000–	21 812,4	22 594,8	7 461,9	107,9	3 589,7	229,1	763,7	12 187,5
Muut – Övriga – Others	0,0	55,1	0,0	3,2	8,6	0,5	1,5	13,9

¹⁾ Sisälittää myös muut veronalaiset tulot, kuten päivä- ja äitiysrahat, lasten kotihoidon tuen, tulot yhtymästä jne. – Inkl. övriga skattepliktiga inkomster som dag- och moderskapspenning, hemvårdsbidrag för barn, inkomst från sammanslutning osv. – *Incl. other incomes subject to taxation, such as per diem allowances, maternity benefits, child home care allowances, and income from association.*

²⁾ Ml. metsänhoitomaksu ja veronkorotus – Inkl. skogsvårdsavgift och skattechöjning – *Incl. forestry duty and increase of taxation.*

276. Luonnollisten henkilöiden luku, tulot ja verot lääneittäin, 1988
Fysiska personers antal, inkomster och skatter länsvis, 1988
Number, income and taxes of individuals by province, 1988

Lääni Län Province	Tulon- saajien luku Antal inkomst- tagare Number of income recipients	Tulot – Inkomster Income		Verotettavat tulot Beskattningsbara ink. Taxable income		Verot Skatter Taxes		
		valtion vero- tuksessa i statsbe- skattningen in state taxation	kunnallis- verotuk- sessa i kommu- nalbeskatt- ningen in municipal taxation	valtion vero- tuksessa i statsbe- skattningen in state taxation	kunnallis- verotuk- sessa i kommu- nalbeskattning- en in municipal taxation	Kaikkiaan Inalles Total	Tulo- ja varalli- suusvero Inkomst- och för- mögen- hetskatt Income and prop- erty tax	Kunnallisvero Kommunal- skatt Municipal tax
1 000 000 mk								
Koko maa – Hela landet – <i>Whole country</i>	4 146 632	269 387,7	270 527,9	190 561,5	222 492,3	79 318,6	33 241,7	36 191,9
Muut kuin kaupunkikunnat – Övriga komm. än städer – <i>Rural municipalities</i>	1 566 031	87 229,2	87 522,0	58 132,2	68 358,0	23 435,2	8 770,7	11 420,5
Uudenmaan – Nylands	1 039 452	83 742,0	84 190,2	63 073,6	72 515,1	27 335,8	13 076,4	11 239,5
Turun-Porin – Åbo-Björneborgs	602 533	37 615,3	37 767,5	26 020,9	30 514,3	10 630,5	4 274,4	4 997,5
Ahvenanmaa – Åland	22 908	1 426,9	1 438,1	983,8	1 115,1	405,1	172,5	182,4
Hämeen – Tavastehus	576 704	36 512,6	36 674,7	25 626,7	30 067,5	10 393,4	4 255,6	4 796,6
Kymen – Kymmene	285 676	17 774,8	17 871,4	12 522,3	14 676,0	5 110,6	2 051,2	2 393,0
Mikkelin – S:t Michels	176 429	9 715,8	9 770,6	6 519,5	7 692,2	2 589,3	955,5	1 274,8
Pohjois-Karjalan – Norra Karelen	146 355	7 925,5	7 944,5	5 240,0	6 201,6	2 105,9	751,8	1 058,8
Kuopion – Kuopio	212 863	12 169,0	12 217,6	8 241,8	9 718,4	3 371,1	1 258,7	1 659,7
Keski-Suomen – Mell. Finl.	205 673	12 173,1	12 230,8	8 358,5	9 829,8	3 402,5	1 306,1	1 639,1
Vaasan – Vasa	368 010	20 466,9	20 514,2	13 660,0	16 157,9	5 641,2	2 041,3	2 822,7
Oulun – Uleåborgs	344 352	20 047,6	20 076,7	13 596,5	16 054,0	5 570,9	2 063,6	2 761,0
Lapin – Lapplands	165 677	9 818,2	9 831,5	6 717,9	7 950,5	5 762,5	1 034,6	1 366,7

277. Kuolinpesien ja yhteisöjen luku, tulot ja verotus lääneittäin, 1988
Dödsböns och samfundens antal, inkomster och beskattning länsvis, 1988
Number, income and taxation of decedent estates and corporations by province, 1988

Lääni Län Province	Valtion verottamat ¹⁾ Av staten beskattade ¹⁾ Taxed by the state ¹⁾		Kunnan verottamat ²⁾ Av kommunen beskattade ²⁾ Taxed by municipality ²⁾	
	Luku Antal Number	Verotettavat tulot Beskattnings- bara inkomster Taxable income	Luku Antal Number	Verotettavat tulot Beskattnings- bara inkomster Taxable income
1 000 mk				
Koko maa – Hela landet – <i>Whole country</i>	73 022	10 989 112	3 103 546	195 894
Uudenmaan – Nylands	23 200	5 839 670	1 763 099	44 371
Turun-Porin – Åbo-Björneborgs	10 768	1 388 911	382 908	29 168
Ahvenanmaa – Åland	456	49 902	14 009	1 347
Hämeen – Tavastehus	9 484	1 022 664	268 406	22 625
Kymen – Kymmene	4 215	402 854	104 473	12 209
Mikkelin – S:t Michels	2 901	229 869	53 501	10 246
Pohjois-Karjalan – Norra Karelen	2 105	193 464	48 449	8 100
Kuopion – Kuopio	2 908	258 992	64 084	10 086
Keski-Suomen – Mell. Finlands	3 194	292 027	71 711	10 039
Vaasan – Vasa	6 840	600 147	146 914	19 808
Oulun – Uleåborgs	4 691	463 597	118 430	17 809
Lapin – Lapplands	2 260	247 015	67 562	10 086
1 000 mk				
Koko maa – Hela landet – <i>Whole country</i>	73 022	10 989 112	3 103 546	195 894
Uudenmaan – Nylands	23 200	5 839 670	1 763 099	44 371
Turun-Porin – Åbo-Björneborgs	10 768	1 388 911	382 908	29 168
Ahvenanmaa – Åland	456	49 902	14 009	1 347
Hämeen – Tavastehus	9 484	1 022 664	268 406	22 625
Kymen – Kymmene	4 215	402 854	104 473	12 209
Mikkelin – S:t Michels	2 901	229 869	53 501	10 246
Pohjois-Karjalan – Norra Karelen	2 105	193 464	48 449	8 100
Kuopion – Kuopio	2 908	258 992	64 084	10 086
Keski-Suomen – Mell. Finlands	3 194	292 027	71 711	10 039
Vaasan – Vasa	6 840	600 147	146 914	19 808
Oulun – Uleåborgs	4 691	463 597	118 430	17 809
Lapin – Lapplands	2 260	247 015	67 562	10 086

¹⁾ Tulo- ja/tai varallisuusveroa – Inkomst- och/eller förmögenhetsskatt – *Income and/or property tax.*

²⁾ Ml. kaikki erillisinä toimipaikkoina verotetut yhteisöt – Inkl. alla samfund som beskattats separata arbetsställen – *Incl. all corporations taxed as separate establishments.*

278. Luonnollisten henkilöiden luku, veronalaiset varat ja varallisuusvero valtionveronalaisten tulojen ja varojen mukaan¹⁾, 1988
Fysiska personers antal, skattepliktiga tillgångar och förmögenhetsskatt enligt vid statsbeskattningen skattepliktiga inkomster och tillgångar¹⁾, 1988
Number, assets subject to taxation and property tax of individuals by size of income and assets subject to State taxation¹⁾, 1988

Valtionveronalaisten tulojen luokka Inkomstklass enligt skattepliktiga inkomster vid statsbeskattningen <i>Income bracket by income subject to state taxation</i> mk	Yhteensä Summa <i>Total</i>	Ei veronalaisia varoja Utan skatteplik- tiga tillgångar <i>Without assets subject to taxation</i>	Veronalaisten varojen luokka, mk Klass för skattepliktiga tillgångar, mk <i>Bracket of assets subject to taxation, mk</i>					
			-24 999	25 000– 49 999	50 000– 249 999	250 000– 499 999	500 000– 999 999	1 000 000–
	Luku – Antal – Number							
Kaikki tulonsaajat – Alla inkomst- tagare – All income recipients	3 073 784	923 343	572 640	320 239	950 812	224 387	65 306	17 057
Tulottomat – Utan inkomst – Without income	41 264	9 492	22 670	5 103	3 644	226	87	42
10– 9 999	317 400	183 369	94 818	19 102	18 101	1 335	507	168
10 000– 19 999	183 540	119 616	37 499	11 446	12 712	1 580	536	151
20 000– 29 999	281 470	174 372	52 908	24 400	26 474	2 347	796	173
30 000– 39 999	237 669	110 430	52 230	29 740	40 603	3 454	1 042	170
40 000– 49 999	187 024	70 708	42 538	25 003	42 657	4 575	1 319	224
50 000– 59 999	173 628	56 289	40 925	23 620	44 913	5 935	1 666	280
60 000– 79 999	359 874	95 597	83 997	54 565	106 274	14 378	4 367	696
80 000– 99 999	280 436	50 286	55 426	43 593	108 324	16 603	5 423	781
100 000–124 999	237 462	26 850	37 242	31 604	111 687	21 896	6 934	1 249
125 000–149 999	190 912	12 203	22 497	19 953	104 808	23 511	6 753	1 187
150 000–199 999	313 178	10 610	22 701	23 126	192 269	50 876	11 241	2 355
200 000–	269 927	3 521	7 189	8 984	138 346	77 671	24 635	9 581
	Veronaiset varat – Skattepliktiga tillgångar – Assets subject to taxation, 1 000 000 mk							
Kaikki tulonsaajat – Alla inkomst- tagare – All income recipients	289 227,0	–	5 617,9	11 812,4	117 161,8	75 933,8	43 347,5	35 353,6
Tulottomat – Utan inkomst – Without income	874,2	–	163,4	183,5	321,5	76,0	58,8	71,0
10– 9 999	4 295,6	–	802,5	665,2	1 729,6	456,7	340,1	301,5
10 000– 19 999	3 233,4	–	326,0	409,2	1 311,1	546,9	352,8	287,4
20 000– 29 999	5 522,5	–	498,6	887,5	2 499,9	806,3	531,0	299,2
30 000– 39 999	7 677,8	–	498,9	1 096,0	3 911,2	1 172,5	693,6	305,6
40 000– 49 999	8 437,3	–	412,7	925,0	4 354,6	1 546,3	862,9	336,0
50 000– 59 999	9 607,5	–	409,9	868,7	4 774,3	2 011,2	1 090,5	453,0
60 000– 79 999	23 006,9	–	864,4	2 014,2	11 262,8	4 916,4	2 855,1	1 094,2
80 000– 99 999	24 527,1	–	592,1	1 624,5	11 920,0	5 706,2	3 550,1	1 134,2
100 000–124 999	28 940,1	–	418,4	1 181,5	13 371,9	7 457,4	4 581,9	1 929,8
125 000–149 999	28 864,2	–	265,5	746,8	13 580,5	7 881,9	4 471,2	1 918,3
150 000–199 999	56 097,0	–	278,6	869,3	26 866,0	16 793,5	7 437,6	3 852,0
200 000–	88 142,6	–	87,0	341,1	21 258,5	26 562,7	16 521,9	23 371,3
	Varallisuusvero – Förmögenhetsskatt – Property tax, 1 000 mk							
Kaikki tulonsaajat – Alla inkomst- tagare – All income recipients	156 578	0	565	1 541	6 824	1 066	1 281	145 284
Tulottomat – Utan inkomst – Without income	3 212	0	461	1 144	1 443	111	11	33
10– 9 999	5 538	0	66	341	4 672	352	44	19
10 000– 19 999	909	0	2	13	570	209	41	69
20 000– 29 999	598	0	0	2	121	126	106	240
30 000– 39 999	579	0	0	0	14	132	97	335
40 000– 49 999	520	0	0	0	7	46	86	380
50 000– 59 999	712	0	0	0	9	9	90	605
60 000– 79 999	1 559	0	0	0	5	48	115	1 393
80 000– 99 999	1 842	0	0	0	3	18	89	1 714
100 000–124 999	3 702	0	0	0	0	12	125	3 564
125 000–149 999	4 354	0	0	0	2	2	84	4 261
150 000–199 999	8 729	0	0	0	0	3	114	8 607
200 000–	124 359	0	0	0	3	3	274	124 070

¹⁾ Yhteisverotettavat yhtenä yksikkönä – Sambeskattade utgör en enhet – Jointly taxed appear as one unit.

279. Luonnollisten henkilöiden luku, tulot ja verot iän ja sukupuolen mukaan, 1988
Fysiska personers antal, inkomster och skatter enligt ålder och kön, 1988
Number, income and taxes of individuals by age and sex, 1988

Ikä ja sukupuoli Ålder och kön Age and sex	Tulonsaajien luku Antal inkomst- tagare Number of income recipients	Tulot – Inkomster Income		Verotettavat tulot Beskattningsbara ink. Taxable income		Verot Skatter Taxes		Kunnallis- vero Kommunal- skatt Municipal tax
		valtionvero- tuksessa i statsbeskatt- ningen in state taxation	kunnallisvero- tuksessa i kommunal- besk. in municipal taxation	valtionverotuk- sessa i statsbe- skattningen in state taxation	kunnallisvero- tuksessa i kommunal- besk. in municipal taxation	Kaikkiaan Inalles Total	Tulo- ja varallisuus- vero Inkomst- och för- mögennhets- skatt Income and property tax	
1 000 000 mk								
Yhteensä –								
Sammanl. – Total	4 146 632	269 387,7	270 527,9	190 561,5	222 492,3	79 318,6	33 241,7	36 191,9
–15	164 215	482,2	495,8	149,7	62,5	22,0	10,3	10,0
16–24	588 899	20 125,7	20 134,9	13 594,7	16 655,5	4 740,9	1 252,9	2 708,0
25–34	769 185	58 154,4	58 096,1	40 251,7	49 406,0	16 697,0	6 377,9	8 025,6
35–44	836 988	76 334,2	76 363,2	55 439,7	65 052,1	24 267,6	10 659,0	10 590,0
45–54	572 135	51 504,2	51 682,7	39 364,3	45 320,2	17 606,6	8 131,0	7 383,1
55–64	517 110	33 854,7	34 309,4	24 794,4	28 150,7	10 249,3	4 481,7	4 590,8
65–	698 100	28 932,3	29 445,8	16 967,0	17 845,3	5 735,1	2 329,0	2 884,4
Miehet – Män –								
Men	1 998 698	155 234,9	157 980,7	114 960,1	132 180,4	50 042,9	22 560,3	21 587,3
–15	85 996	256,7	265,3	83,7	34,9	12,2	5,6	5,6
16–24	299 832	11 070,2	11 085,9	7 667,9	9 242,6	2 764,0	809,7	1 517,2
25–34	394 121	34 255,3	34 434,3	24 654,4	28 706,3	10 376,0	4 348,6	4 688,0
35–44	430 925	46 359,4	46 972,6	34 822,0	39 285,4	15 642,5	7 405,2	6 412,0
45–54	288 270	30 720,2	31 534,6	23 951,0	27 563,9	11 264,4	5 489,1	4 502,0
55–64	246 281	19 487,3	20 255,1	14 889,0	17 342,2	6 585,7	3 023,9	2 837,6
65–	253 273	13 085,7	13 432,9	8 892,1	10 005,1	3 398,0	1 478,2	1 624,8
Naiset – Kvinnor –								
Women	2 147 934	114 152,9	112 547,2	75 601,5	90 312,0	29 275,7	10 681,4	14 604,6
–15	78 219	225,5	230,5	66,1	27,5	9,8	4,7	4,4
16–24	289 067	9 055,6	9 049,0	5 926,8	7 413,0	1 976,9	443,2	1 190,8
25–34	375 064	23 899,1	23 661,8	15 597,3	20 699,7	6 321,0	2 029,4	3 337,6
35–44	406 063	29 974,7	29 390,5	20 617,7	25 766,7	8 625,1	3 253,7	4 177,9
45–54	283 865	20 784,1	20 148,1	15 413,3	17 756,3	6 342,2	2 641,9	2 881,1
55–64	270 829	14 367,3	14 054,3	9 905,4	10 808,5	3 663,6	1 457,8	1 753,1
65–	444 827	15 846,5	16 013,0	8 074,9	7 840,2	2 337,1	850,8	1 259,6

Lähde – Källa – Source: Tulot ja kulutus: Tulo- ja varallisuustilasto (TK); TK:n elinolotilastotoimisto – Inkomst och konsumtion: Inkomst- och förmögennhetsstatistik (SC); SC:s byrå för statistik över levnadsförhållanden – Income and consumption: Statistics of income and property (CSO); Living Conditions Statistics Division of CSO

280. Luonnollisten henkilöiden luku, tulot ja verot perhetyypin mukaan, 1988 ¹⁾
Fysiska personers antal, inkomster och skatter enligt familjetyp, 1988 ¹⁾
Number, income and taxes of individuals by type of family, 1988 ¹⁾

Perhetyyppi Familjetyp Type of family	Tulonsaajien luku Antal inkomst- tagare Number of income recipients	Tulot Inkomster Income		Verotettavat tulot Beskattningsbara inkomster Taxable income		Verot Skatter Taxes		Tulo- ja varallisuus- vero Inkomst- och förmögen- hetsskatt Income and property tax	Kunnallis- vero Kommunal- skatt Municipal tax
		valtion- verotuksessa i statsbe- skattningen in state taxation	kunnallis- verotuksessa i kommunal- beskatt- ningen in municipal taxation	valtion- verotuksessa i statsbe- skattningen in state taxation	kunnallis- verotuksessa i kommunal- beskatt- ningen in municipal taxation	Kaikkiaan Inalles Total			
1 000 000 mk									
Yhteensä – Sammanlagt – Total	3 073 784	269 387,7	270 527,9	190 561,6	222 492,8	79 318,9	33 241,8	36 191,9	
<i>Yksinäiset miehet, yht. – Ensamma män, sammanlagt – Non-married men, total</i>	913 527	47 358,2	47 520,1	34 260,6	39 710,7	13 844,0	5 604,1	6 467,5	
<i>Ei lapsia – Utan barn – No children</i>	902 253	46 242,5	46 403,6	33 557,4	38 804,0	13 523,9	5 473,0	6 319,7	
<i>1 lapsi – barn – child</i>	8 287	813,8	814,1	514,3	669,1	236,2	96,9	108,9	
<i>2 – lasta – barn – children</i>	2 987	301,9	302,4	188,9	237,6	84,0	34,2	38,8	
<i>Yksinäiset naiset, yht. – Ensamma kvinnor, sammanl. – Non-married women, total</i>	1 073 479	49 042,3	49 407,5	32 000,3	37 050,9	11 879,5	4 334,7	5 975,8	
<i>Ei lapsia – Utan barn – No children</i>	994 110	43 393,7	43 748,9	29 029,2	32 647,4	10 630,5	4 002,3	5 261,5	
<i>1–2 lasta – barn – children</i>	74 927	5 377,7	5 387,9	2 847,0	4 228,7	1 203,1	323,2	685,6	
<i>3– lasta – barn – children</i>	4 442	270,9	270,6	124,2	174,8	45,9	9,2	28,6	
<i>Avioparit, yhteensä – Äkta makar, sammanlagt – Married couples, total</i>	²⁾ 1 086 778	172 987,2	173 600,3	124 300,8	145 731,3	53 595,4	23 302,9	23 748,7	
<i>Avioparit, vain toisella tuloa – Äkta makar, endast den ena med inkomst – Married couples, only one income-recipient</i>	24 572	2 603,3	2 612,5	1 911,8	2 226,6	897,9	438,3	360,8	
<i>Ei lapsia – Utan barn – No children</i>	11 904	1 197,1	1 203,6	904,1	1 069,0	432,9	215,3	172,7	
<i>1–2 lasta – barn – children</i>	9 771	1 070,5	1 073,6	769,8	896,3	359,6	172,5	145,5	
<i>3–5 lasta – barn – children</i>	2 830	329,2	328,9	233,9	257,3	104,2	50,2	42,0	
<i>6– lasta – barn – children</i>	67	6,5	6,4	4,1	4,1	1,3	0,4	0,7	
<i>Avioparit, molemmilla tuloa – Äkta makar, båda med inkomst – Married couples, both income-recipients</i>	1 061 741	170 383,9	170 987,2	122 388,9	143 504,1	52 697,1	22 864,6	23 387,7	
<i>Ei lapsia – Utan barn – No children</i>	547 507	77 882,8	78 372,5	56 932,8	65 328,6	24 176,8	10 808,6	10 599,2	
<i>1–2 lasta – barn – children</i>	430 731	78 021,3	78 132,1	55 397,5	66 586,9	24 309,1	10 314,7	10 872,7	
<i>3–5 lasta – barn – children</i>	80 830	14 066,9	14 071,2	9 780,5	11 312,2	4 121,4	1 712,4	1 868,8	
<i>6– lasta – barn – children</i>	2 673	412,9	411,4	278,2	276,4	89,8	28,8	47,1	

¹⁾ Yhteisverotettavat yhtenä yksikkönä – Sambeskattade utgör en enhet – Jointly taxed appear as one unit.

²⁾ Ml. tulottomat avioparit – Inkl. äkta makar utan inkomst – Incl. married couples without income.

Lähde – Källa – Source: Tulot ja kulutus: Tulo- ja varallisuustilasto (TK); TK:n elinolotilastotoimisto – Inkomst och konsumtion: Inkomst- och förmögenhetsstatistik (SC); SC:s byrå för statistik över levnadsförhållanden – Income and consumption: Statistics of income and property (CSO); Living Conditions Statistics Division of CSO

281. Verotettavat tulot ja varallisuus sekä tulo- ja varallisuusvero, 1977–1988
Beskattningsbar inkomst och förmögenhet samt inkomst- och förmögenhetsskatt, 1977–1988
State assessments: taxable income and property, income and property tax, 1977–1988

Vuosi År Year	Tulonsaajien lukumäärä Antal inkomsttagare Number of income recipients	Verotettavat tulot Beskattningsbara inkomster Taxable income	Verotettava varallisuus Beskattningsbar förmögenhet Taxable property	Tulovero ¹⁾ inkomstskatt ¹⁾ Income tax ¹⁾	Varallisuusvero Förmögenhets- skatt Property tax
	1 000 000 mk				
Luonnolliset henkilöt – Fysiska personer – Individuals					
1977	3 327 220	52 964,3	56 512,1	8 183,9	261,1
1978	3 358 473	56 261,4	59 008,9	8 088,1	199,4
1979	3 434 638	65 289,1	64 083,2	9 590,6	176,3
1980	3 536 414	76 027,7	71 314,2	11 507,6	114,6
1981	3 594 854	87 152,4	81 335,6	13 207,1	130,5
1982	3 680 960	100 313,7	94 907,4	15 117,1	156,4
1983	3 893 456	114 004,3	110 335,1	17 356,7	193,0
1984	3 949 956	128 960,3	121 097,9	19 822,5	213,8
1985	4 038 766	145 800,8	134 229,1	23 042,8	240,0
1986	4 077 309	159 265,6	146 899,3	25 073,7	116,6
1987	4 112 815	171 061,7	154 187,4	27 706,0	112,1
1988	4 146 632	190 561,5	173 752,9	33 012,6	156,6
Yhteisöt – Samfund – Corporations					
1977	24 582	2 411,9	1 694,7	980,1	19,1
1978	26 183	2 603,3	1 591,9	1 048,2	17,5
1979	28 348	3 326,0	1 826,6	1 307,3	18,0
1980	31 025	4 061,8	1 367,6	1 547,6	11,4
1981	34 500	4 732,2	1 790,8	1 803,6	15,2
1982	37 424	5 208,8	2 062,8	1 956,1	17,6
1983	41 254	5 765,7	2 622,8	2 111,2	22,1
1984	42 244	5 912,9	2 928,4	2 022,8	24,5
1985	45 078	6 608,8	3 089,9	2 256,3	26,4
1986	49 042	6 925,1	2 074,7	1 920,0	16,3
1987	55 043	8 722,1	2 605,7	2 459,0	19,6
1988	60 944	10 445,2	2 664,0	2 987,3	19,4
Jakamattomat kuolinpesät – Oskiftade dödsbon – Decedent estates					
1977	24 304	303,2	2 909,9	48,4	23,6
1978	16 029	290,3	2 119,6	43,5	17,6
1979	15 794	305,6	2 196,2	45,6	16,1
1980	13 070	317,0	1 528,6	47,5	9,4
1981	13 086	343,8	1 737,1	51,2	10,7
1982	13 510	400,6	1 967,1	59,1	11,7
1983	14 414	468,9	2 279,7	70,2	13,8
1984	14 150	492,2	2 412,3	73,4	14,4
1985	13 984	497,1	2 476,4	73,9	14,4
1986	12 328	504,4	1 055,8	73,7	7,5
1987	11 421	481,4	1 047,6	70,6	6,9
1988	12 078	544,0	1 282,7	87,7	9,1
Yhteensä – Summa – Total					
1977	3 376 106	55 679,4	61 116,7	9 212,4	303,9
1978	3 400 685	59 155,0	62 720,4	9 179,8	234,5
1979	3 478 780	68 920,7	68 106,0	10 943,5	210,4
1980	3 580 509	80 406,5	74 210,4	13 102,7	135,4
1981	3 642 440	92 228,4	84 863,5	15 061,9	156,4
1982	3 731 894	105 923,1	98 937,3	17 132,3	185,7
1983	3 949 124	120 238,9	115 237,6	19 538,1	228,9
1984	4 006 350	135 365,4	126 438,6	21 918,7	252,7
1985	4 097 828	152 906,7	139 795,4	25 373,0	280,8
1986	4 138 679	166 695,1	150 029,8	27 067,4	140,4
1987	4 179 279	180 265,2	157 840,7	30 235,6	138,6
1988	4 219 654	201 550,7	177 699,6	36 087,6	185,1

¹⁾ Sisältää veronkorotuksen vuoteen 1977 asti.

¹⁾ Inkl. skattehöjning t.o.m. 1977.

¹⁾ Incl. increase of taxation until 1977.

Lähde – Källa – Source: Tulot ja kulutus: Tulo- ja varallisuustilasto (TK); TK:n elinolotilastotoimisto – Inkomst och konsumtion: Inkomst- och förmögenhetsstatistik (SC); SC:s byrå för statistik över levnadsförhållanden – Income and consumption: Statistics of income and property (CSO); Living Conditions Statistics Division of CSO

282. Kotitalouksien lukumäärä, keskkoko ja keskimääräiset tulot kotitalouden koon ja rakenteen mukaan, 1988
Hushållens antal, storlek och genomsnittliga inkomster enligt hushållets storlek och sammansättning, 1988
Number, size and mean income of households by size and structure of household, 1988

Kotitalouden koko ja rakenne Hushållens storlek och sammansättning <i>Size and structure of household</i>	Koti- talouksia Hushållen <i>House- holds</i>	Henkilöitä keski- määrin Personer i medeltal <i>Persons on aver- age</i>	Tuotannon tekijätulot Faktorinkomst <i>Factor income</i>				Tulon siirrot Transfereringar <i>Current transf.</i>		Käytettävissä olevat tulot Disponibel inkomst <i>Avail- able in- come</i>
			Palkat Löner <i>Wages and sala- ries</i>	Yrittäjä- tulot Före- tagar- inkomst <i>Entre- preneu- rial income</i>	Omaisuu- s- tulot Kapital- inkomst <i>Property income</i>	Yhteensä Samman- lagt <i>Total</i>	Saadut Erhållna <i>Receiv- ed</i>	Maksetut Betalda <i>Paid</i>	
	1 000		Kotitaloutta kohti – Per hushåll – <i>Per household, 1 000 mk</i>						
Kaikki kotitaloudet – Samtliga hushåll – <i>All households</i>	2 102,3	2,3	92,2	11,4	6,9	110,5	30,1	37,1	103,6
1 henkilö – <i>person – person</i>	723,6	1,0	38,6	2,8	5,0	46,4	24,0	16,7	53,7
2 henkeä – <i>personer – persons</i>	602,3	2,0	82,3	10,0	8,6	100,9	42,6	37,8	105,7
2 aikuista – 2 vuxna – <i>2 adults</i>	555,7	2,0	83,5	10,3	9,1	102,9	44,6	39,4	108,1
1 aikuinen, 1 lapsi – 1 vuxen, 1 barn – <i>1 adult, 1 child</i>	46,6	2,0	68,5	5,5	2,8	76,8	19,2	18,6	77,4
3 henkeä – <i>personer – persons</i>	342,3	3,0	137,6	17,0	7,7	162,3	28,1	52,4	138,0
2 aikuista, 1 lapsi – 2 vuxna, 1 barn – <i>2 adults, 1 child</i>	199,5	3,0	144,4	14,5	6,0	164,9	21,4	52,1	134,3
1 aikuinen, 2 lasta – 1 vuxen, 2 barn – <i>1 adult, 2 children</i>	23,0	3,0	67,1	2,8	5,1	75,1	31,0	16,9	89,2
3 aikuista – 3 vuxna – <i>3 adults</i>	119,8	3,0	139,9	23,8	11,0	174,6	38,6	59,7	153,5
4 henkeä – <i>personer – persons</i>	304,8	4,0	163,6	20,2	6,9	190,7	21,1	59,2	152,6
2 aikuista, 2 lasta – 2 vuxna, 2 barn – <i>2 adults, 2 children</i>	219,8	4,0	157,7	18,4	5,8	181,9	19,7	56,3	145,2
3 aikuista, 1 lapsi – 3 vuxna, 1 barn – <i>3 adults, 1 child</i>	49,3	4,0	186,8	24,0	9,9	220,7	16,7	68,3	169,1
Muut – Övriga – <i>Others</i>	35,7	4,0	167,6	26,7	9,3	203,6	36,3	64,2	175,6
5 henkeä – <i>personer – persons</i>	98,0	5,0	153,9	29,7	8,5	192,1	27,8	56,4	163,5
2 aikuista, 3 lasta – 2 vuxna, 3 barn – <i>2 adults, 3 children</i>	66,8	5,0	151,2	24,6	7,3	183,1	25,5	54,0	154,5
3 aikuista, 2 lasta – 3 vuxna, 2 barn – <i>3 adults, 2 children</i>	17,8	5,0	170,7	31,2	10,3	212,3	26,9	62,0	177,1
4 aikuista, 1 lapsi – 4 vuxna, 1 barn – <i>4 adults, 1 child</i>	8,8	5,0	147,7	59,6	10,7	218,0	31,3	60,4	188,8
Muut – Övriga – <i>Others</i>	4,6	5,0	139,2	40,1	15,1	194,4	58,8	60,7	192,5
6 henkeä – <i>personer – persons</i>	31,1	6,7	135,3	35,5	6,8	177,7	46,3	50,1	173,9
2 aikuista, 4+ lasta – 2 vuxna, 4+ barn – <i>2 adults, 4+ children</i>	18,9	6,6	129,0	23,3	4,7	157,0	45,6	45,7	156,9
3 aikuista, 3+ lasta – 3 vuxna, 3+ barn – <i>3 adults, 3+ children</i>	5,9	6,9	148,7	38,5	8,1	195,3	39,1	50,6	183,8
4 aikuista, 2+ lasta – 4 vuxna, 2+ barn – <i>4 adults, 2+ children</i>	3,4	6,7	131,7	66,5	11,7	210,0	53,2	58,9	204,3
Muut – Övriga – <i>Others</i>	3,0	6,7	153,1	73,0	12,3	238,4	57,1	66,5	229,1

Lähde – Källa – *Source*: Tulot ja kulutus: Tulonjakotilasto (TK); TK:n elinolotilastotoimisto – *Income and consumption: Income Distribution Statistics (ICS)*; SC:s byrå för statistik över levnadsförhållanden – *Living Conditions Statistics Division of CSO*

283. Kotitalouksien lukumäärä, keskimääräiset tulot sosioekonomisen aseman mukaan, 1988
Hushållens antal, storlek och genomsnittliga inkomster enligt socioekonomisk ställning, 1988
Number, size and mean income of households by socio-economic status, 1988

Sosioekonominen asema Socioekonomisk ställning <i>Socio-economic status</i>	Koti- talouksia Hushållen <i>House- holds</i>	Henkilöitä keski- määrin Personer i medeltal <i>Persons on aver- age</i>	Tuotannon tekijätulot Faktorinkomst <i>Factor income</i>				Tulonsiirrot Transfereringar <i>Current transfers</i>		Käytet- täviissä olevat tulot Disponi- bel inkomst <i>Avail- able in- come</i>
			Palkat Löner <i>Wages and salaries</i>	Yrittäjä- tulot Företag- inkomst <i>Entrepre- neurial income</i>	Omai- suus- tulot Kapital- inkomst <i>Property income</i>	Yhteen- sä Sam- manlagt <i>Total</i>	Saadut Erhållna <i>Receiv- ed</i>	Makse- tut Betalda <i>Paid</i>	
	1 000		Kotitaloutta kohti – Per hushåll – <i>Per household, 1 000 mk</i>						
Kaikki kotitaloudet – Samtliga hushåll – <i>All households</i>	2 102,3	2,3	92,2	11,4	6,9	110,5	30,1	37,1	103,6
<i>Yrittäjät – Företagare – Employers and own- account workers</i>	224,7	3,2	64,3	77,5	14,7	156,5	24,7	51,4	129,8
<i>Maatalousyrittäjät – Jordbruksföretagare – Employers and own-account workers in agriculture</i>	106,1	3,3	32,0	85,4	14,2	131,7	30,5	34,4	127,8
<i>Muut – Övriga – Others</i>	118,6	3,0	93,2	70,4	15,2	178,8	19,4	66,6	131,7
<i>Palkansaajat – Löntagare – Employees</i>	1 227,3	2,6	142,9	3,9	5,1	152,1	16,0	47,5	120,5
<i>Ylemmät toimihenkilöt – Högre tjänstemän – Upper-level salaried employees</i>	275,4	2,8	206,9	5,5	8,2	220,5	14,1	80,0	154,7
<i>Alemmat toimihenkilöt – Lägre tjänstemän – Lower-level salaried employees</i>	390,1	2,5	128,7	3,7	5,5	137,9	15,4	40,5	112,8
<i>Työntekijät – Arbetstagare – Workers</i>	561,8	2,6	121,4	3,5	3,4	128,4	17,3	36,6	109,1
<i>Ammatissa toimimattomat – Icke yrkesverk- samma – Economically inactive</i>	650,3	1,5	6,0	2,5	7,6	16,2	58,5	12,3	62,5
<i>Opiskelijat – Studerande – Students</i>	51,7	1,2	19,8	0,4	2,6	22,8	14,2	3,6	33,5
<i>Eläkeläiset – Pensionärer – Pensioners</i>	541,5	1,5	3,6	2,7	8,3	14,7	64,6	13,4	65,9
<i>Muut – Övriga – Others</i>	57,1	1,8	16,4	3,3	5,1	25,0	41,7	10,0	56,6

Lähde – Källa – *Source: Tulot ja kulutus: Tulonjakotilasto (TK); TK:n elinolotilastotoimisto – Inkomst och konsumtion: Inkomstfördelningsstatistik (SC); SC:s byrå för statistik över levnadsförhållanden – Income and consumption: Income Distribution Statistics (CSO); Living Conditions Statistics Division of CSO*

284. Kotitalouksien lukumäärä desiiiryhmissä sosioekonomisen aseman mukaan, 1988¹⁾
Hushållens antal i decilgrupper enligt socioekonomisk ställning, 1988¹⁾
Number of households in decile groups by socio-economic status, 1988¹⁾

Sosioekonominen asema Socio-economic status	Kaikki koti- taloudet Samtliga hushåll All households	Desiiiryhmät – Decilgrupper – Decile groups			
		I	II	III	IV
	Lukumäärä – Antal – Number, 1 000				
Kaikki kotitaloudet – All households	2 102,3	210,2	210,2	210,4	210,0
Henkilöitä keskimäärin – Persons on average	2,3	2,0	2,2	2,3	2,5
Aikuisia keskimäärin – Adults on average	1,8	1,4	1,6	1,7	1,8
Lapsia keskimäärin – Children on average	0,6	0,6	0,6	0,6	0,8
Ammatissa toimivia keskimäärin – Economically active on average	1,1	0,5	0,6	0,7	1,0
Yrittäjät – Employers and own-account workers	224,7	32,4	21,6	20,7	23,2
Maatalousyrittäjät – Employers and own-account workers in agriculture	106,1	15,1	11,4	12,6	11,9
Muut yrittäjät – Other employers and own-account workers	118,6	17,3	10,2	8,1	11,3
Palkansaajat – Employees	1 227,3	44,1	63,6	81,7	110,5
Ylemmät toimihenkilöt – Upper-level salaried employees	275,4	2,2	4,9	6,5	11,7
Alemmat toimihenkilöt – Lower-level salaried employees	390,1	12,4	20,9	24,6	36,9
Työntekijät – Workers	561,8	29,5	37,8	50,6	61,9
Ammatissa toimimattomat – Economically inactive	650,3	133,6	125,0	108,1	76,3
Opiskelijat – Students	51,7	39,5	3,9	3,9	0,4
Eläkeläiset – Pensioners	541,5	71,3	111,3	95,1	70,4
Muut ammatissa toimimattomat – Other economically inactive	57,1	22,8	9,8	9,1	5,5
Tulorajat, mk – Income limits, mk			33 202– 39 031	39 032– 43 730	43 731– 48 172

Desiiiryhmät – Decilgrupper – Decile groups						Sosioekonomisk ställning
V	VI	VII	VIII	IX	X	
210,4	210,1	210,3	210,2	210,3	210,1	Samtliga hushåll
2,5	2,5	2,4	2,4	2,2	2,0	Personer i medeltal
1,8	1,9	1,9	1,9	1,9	1,8	Vuxna i medeltal
0,7	0,7	0,5	0,5	0,4	0,3	Barn i medeltal
1,1	1,3	1,5	1,5	1,5	1,5	Yrkesverksamma i medeltal
19,8	20,1	18,3	19,4	22,6	26,6	Företagare
10,5	10,4	9,0	8,6	8,1	8,5	Jordbruksföretagare
9,3	9,7	9,3	10,8	14,5	18,1	Övriga företagare
125,6	151,2	163,5	164,1	164,0	158,9	Löntagare
13,0	25,0	26,2	35,9	51,7	98,2	Högre tjänstemän
41,1	49,1	52,3	60,3	56,9	35,6	Lägre tjänstemän
71,5	77,1	85,0	67,9	55,4	25,1	Arbetstagare
65,2	38,8	28,5	26,6	23,5	24,6	Ikke yrkesverksamma
2,2	0,4	0,2	0,4	0,7	0,0	Studerande
58,3	36,9	27,7	24,8	21,8	23,9	Pensionärer
4,7	1,5	0,6	1,4	1,0	0,7	Övriga ikke yrkesverksamma
48 173– 53 254	53 255– 58 448	58 449– 64 531	64 532– 72 317	72 318– 85 356	85 357–	Inkomstgränser, mk

¹⁾ Desiiiryhmät on muodostettu kotitalouksien kulutusyksikköä kohti lasketun käytettävissä olevan tulon mukaan. Kulutusyksiköt on laskettu siten, että kotitalouden ensimmäinen aikuinen saa arvon 1, muut aikuiset arvon 0,7 ja lapset (alle 18-vuotiaat) 0,5.

¹⁾ Decilgrupperna har bildats efter den disponibla inkomsten för konsumtionsenheterna för ett hushåll. Konsumtionsenheterna för ett hushåll uträknas så, att den första vuxna i hushållet får värdet 1, de övriga vuxna värdena 0,7 och barnen (under 18 år) 0,5.

¹⁾ Decile groups have been ordered according to the disposable income of households as calculated per unit of consumption. Consumption units have been calculated by giving the members of a household the following values: the first adult 1, other adults 0,7 and children (under 18 years of age) 0,5.

Lähde – Källa – Source: Tulot ja kulutus: Tulonjakotilasto (TK); TK:n elinolotilastotoimisto – Inkomst och konsumtion: Inkomstfördelningsstatistik (SC); SC:s byrå för statistik över levnadsförhållanden – Income and consumption: Income Distribution Statistics (CSO); Living Conditions Statistics Division of CSO

285. Kotitalouksien lukumäärä, keskkoko ja keskimääräiset tulot kuntamuodon ja suuralueen mukaan, 1988
Hushållens antal, storlek och genomsnittliga inkomster enligt kommuntyp och storområde, 1988
Number, size and mean income of households by type of municipality and region, 1988

Kuntamuoto ja suuralue Kommuntyp och storområde <i>Type of municipality and region</i>	Koti- talouksia Hushållen <i>House- hold</i>	Henkilöitä keski- määrin Personer i medeltal <i>Persons on aver- age</i>	Tuotannon tekijätulot Faktorinkomst <i>Factor income</i>				Tulonsiirrot Transfereringar <i>Current transfers</i>		Käytet- tävissä olevat tulot Disponi- bel in- komst <i>Avail- able in- come</i>
			Palkat Löner <i>Wages and salaries</i>	Yrittäjä- tulot Företagar- inkomst <i>Entrepre- neurial income</i>	Omaisuu- s- tulot Kapital inkomst <i>Property income</i>	Yhteensä Samman- lagt <i>Total</i>	Saadut Erhållna <i>Receiv- ed</i>	Maksetut Betalda <i>Paid</i>	
	1 000		Kotitaloutta kohti – Per hushåll		Per household, 1 000 mk				
Kaikki kotitaloudet – Samtliga hushåll – <i>All households</i>	2 102,3	2,3	92,2	11,4	6,9	110,5	30,1	37,1	103,6
<i>Kaupungit – Städer – Urban municipalities</i>	<i>1 372,1</i>	<i>2,2</i>	<i>99,5</i>	<i>6,9</i>	<i>7,0</i>	<i>113,4</i>	<i>29,7</i>	<i>39,7</i>	<i>103,4</i>
Pääkaupunkiseutu – Huvudstadsregionen – <i>Greater Helsinki</i>	390,9	2,1	122,4	5,1	8,4	136,0	27,6	50,4	113,1
Muu Etelä-Suomi – Övriga Södra Finland – <i>Other Southern Finland</i>	581,3	2,2	91,7	7,0	6,9	105,6	29,7	35,8	99,6
Väli-Suomi – Mellersta Finland – <i>Central Finland</i>	278,9	2,3	85,1	8,5	6,0	99,7	31,8	33,7	97,7
Pohjois-Suomi – Norra Finland – <i>Northern Finland</i>	121,0	2,4	95,9	8,1	5,2	109,2	31,9	37,1	104,0
<i>Muut kunnat – Övriga kommuner – Rural municipalities</i>	<i>730,2</i>	<i>2,6</i>	<i>78,4</i>	<i>20,0</i>	<i>6,8</i>	<i>105,2</i>	<i>30,7</i>	<i>32,2</i>	<i>103,8</i>
Etelä-Suomi – Södra Finland – <i>Southern Finland</i>	350,4	2,5	88,4	18,0	7,3	113,7	28,1	35,7	106,1
Väli-Suomi – Mellersta Finland – <i>Central Finland</i>	259,9	2,5	67,0	22,6	6,9	96,6	32,4	28,6	100,3
Pohjois-Suomi – Norra Finland – <i>Northern Finland</i>	119,9	2,8	73,7	20,1	5,5	99,4	34,8	29,6	104,6

Lähde – Källa – *Source*: Tulot ja kulutus: Tulonjakotilasto (TK); TK:n elinolotilastotoimisto – Inkomst och konsumtion: Inkomstfördelningsstatistik (SC); SC:s byrå för statistik över levnadsförhållanden – *Income and consumption: Income Distribution Statistics (CSO); Living Conditions Statistics Division of CSO*

286. Palkkatulosaaneiden lukumäärä ja keskimääräiset palkkatulot tulonsaitsemisajan mukaan, 1988
Antal personer som erhållit löneinkomst och deras genomsnittliga löneinkomster enligt förvärvstid, 1988
Number and wages and salaries of wage and salary earners by earning period, 1988

Tulonsaitsemisaika Förvärvstid <i>Earning period</i>	Lukumäärä Antal <i>Number</i>		Palkat – Löner – <i>Wages and salaries</i>						
	Yht. Samman- lagt <i>Total</i>	Miehet Män <i>Males</i>	Naiset Kvinnor <i>Females</i>	Keskiarvo – Medeltal – <i>Mean</i>			Mediानी – Median – <i>Median</i>		
				Yht. Samman- lagt <i>Total</i>	Miehet Män <i>Males</i>	Naiset Kvinnor <i>Females</i>	Yht. Samman- lagt <i>Total</i>	Miehet Män <i>Males</i>	Naiset Kvinnor <i>Females</i>
	1 000		1 000 mk						
Kaikki palkkatulosaaneet – Samtliga löne- inkomsttagare – All wage and salary earners	2 771,5	1 393,2	1 378,3	69,3	80,5	57,9	68,5	79,9	61,5
<i>Kokopäivätyö – Heltidsarbete – Full-time employment</i>	<i>2 142,1</i>	<i>1 088,2</i>	<i>1 053,9</i>	<i>83,0</i>	<i>96,1</i>	<i>69,5</i>	<i>78,2</i>	<i>91,0</i>	<i>70,1</i>
12 kuukautta – månader – <i>months</i>	1 564,2	825,9	738,3	100,2	114,3	84,5	89,2	102,1	78,3
10–11 kuukautta – månader – <i>months</i>	74,4	34,8	39,6	66,3	72,1	61,2	62,0	70,7	58,1
5–9 kuukautta – månader – <i>months</i>	238,1	102,6	135,5	47,1	50,3	44,7	43,0	45,1	41,7
1–4 kuukautta – månader – <i>months</i>	265,3	124,8	140,5	18,3	20,1	16,7	14,9	15,2	14,6
<i>Osapäivätyö – Deltidsarbete – Part-time employment</i>	<i>140,8</i>	<i>30,5</i>	<i>110,3</i>	<i>36,7</i>	<i>42,6</i>	<i>35,0</i>	<i>29,9</i>	<i>24,7</i>	<i>31,4</i>
6–12 kuukautta – månader – <i>months</i>	102,9	20,4	82,5	46,1	57,7	43,2	39,7	39,4	39,7
Muut – Övriga – <i>Others</i>	37,9	10,1	27,8	11,0	12,1	10,6	8,6	10,0	8,1
Tuntematon – Okänd – <i>Unknown</i>	488,5	274,5	214,0	18,4	23,0	12,5

Lähde – Källa – *Source*: Tulot ja kulutus: Tulonjakotilasto (TK); TK:n elinolotilastotoimisto – Inkomst och konsumtion: Inkomstfördelningsstatistik (SC); SC:s byrå för statistik över levnadsförhållanden – *Income and consumption: Income Distribution Statistics (CSO); Living Conditions Statistics Division of CSO*

287. Kotitalouksien varat ja velat viitehenkilön iän mukaan 1987 ja 1988 (mk/kotitalous, muutos %)
Hushållens tillgångar och skulder efter referenspersonens ålder 1987 och 1988 (mk/hushåll, ändring %)
Household assets and liabilities according to age of reference person in 1987 and 1988 (FIM per household, change %)

	Kaikki kotitaloudet Alla hushåll All households	Viitehenkilön ikä – Referenspersonens ålder – Age of reference person					
		– 24	25 – 34	35 – 44	45 – 54	55 – 64	65 –
Varallisuus yhteensä 1987 – Tillgångar totalt 1987 – Assets 1987, total	322 427	97 822	258 413	407 109	440 302	382 582	267 327
Varallisuus yhteensä 1988 – Tillgångar totalt 1988 – Assets 1988, total	354 715	210 683	277 702	432 678	475 125	401 255	284 545
Muutos – Förändring – Change	10	115	7	6	8	5	6
Asunto 1987 – Bostad 1987 – Dwelling 1987	226 173	65 061	186 473	294 907	301 354	260 285	184 780
Asunto 1988 – Bostad 1988 – Dwelling 1988	242 830	147 130	195 622	307 679	310 921	267 792	191 082
Muutos – Förändring – Change	7	126	5	4	3	3	3
Vapaa-ajanasunto 1987 – Fritidshus 1987 – Vacation House 1987	28 714	3 889	13 447	30 219	49 204	47 792	25 609
Vapaa-ajanasunto 1988 – Fritidshus 1988 – Vacation House 1988	30 630	17 601	14 402	30 357	50 577	46 046	27 342
Muutos – Förändring – Change	7	353	7	0	3	–4	7
Kulkuvälineet 1987 – Transportmedel 1987 – Vehicles 1987	22 951	11 989	23 561	33 967	34 181	22 968	5 837
Kulkuvälineet 1988 – Transportmedel 1988 – Vehicles 1988	30 587	25 879	30 726	43 093	42 977	31 156	8 070
Muutos – Förändring – Change	33	116	30	27	26	36	38
Rahoitusvarallisuus yhteensä 1987 – Finanstillgångar totalt 1987 – Financial assets 1987, total	44 589	16 883	34 932	48 017	55 562	51 537	51 101
Rahoitusvarallisuus yhteensä 1988 – Finanstillgångar totalt 1988 – Financial assets 1988, total	50 669	20 074	36 952	51 550	70 650	56 262	58 051
Muutos – Förändring – Change	14	19	6	7	27	9	14
Talletukset yhteensä 1987 – Depositioner totalt 1987 – Deposits 1987, total	29 664	12 108	23 433	28 933	38 538	34 398	35 435
Talletukset yhteensä 1988 – Depositioner totalt 1988 – Deposits 1988, total	31 998	12 976	22 767	29 684	43 255	37 610	39 975
Muutos – Förändring – Change	8	7	–3	3	12	9	13
Talletustilit 1987 – Depositionskonton 1987 – Deposit Accounts 1987	18 111	9 308	16 531	17 569	20 166	21 009	20 994
Talletustilit 1988 – Depositionskonton 1988 – Deposit Accounts 1988	17 546	8 415	15 656	17 235	19 232	20 596	20 418
Muutos – Förändring – Change	–3	–10	–5	–2	–5	–2	–3
Määräaikais- ja sijoitustilit 1987 – Tidsbunda konton och placeringskonton 1987 – Time deposit and investment accounts 1987	11 553	2 799	6 901	11 364	18 371	13 388	14 441
Määräaikais- ja sijoitustilit 1988 – Tidsbunda konton och placeringskonton 1988 – Time deposit and investment accounts 1987	14 451	4 561	7 110	12 449	24 023	17 013	19 557
Muutos – Förändring – Change	25	63	3	10	31	27	35
Arvopaperit yhteensä 1987 – Värdepapper totalt 1987 – Securities 1987, total	11 728	2 782	8 935	14 649	12 637	13 471	13 900
Arvopaperit yhteensä 1988 – Värdepapper totalt 1988 – Securities 1988, total	15 209	5 565	10 907	17 063	22 199	14 765	16 774
Muutos – Förändring – Change	30	100	22	16	76	10	21
Pörssiosakkeet 1987 – Börsaktier 1987 – Listed shares 1987	7 371	2 358	5 671	10 839	7 725	7 491	7 414
Pörssiosakkeet 1988 – Börsaktier 1988 – Listed shares 1988	10 960	3 472	7 538	13 794	15 832	10 337	11 346
Muutos – Förändring – Change	49	47	33	27	105	38	53
Muut osakkeet 1987 – Övriga aktier 1987 – Other shares 1987	743	29	313	693	2 801	361	254
Muut osakkeet 1988 – Övriga aktier 1988 – Other shares 1988	1 014	1 351	781	867	2 955	459	124
Muutos – Förändring – Change	36	4 539	150	25	5	27	–51
Joukkovelkakirjat 1987 – Masskuldebrev 1987 – Bonds and debentures 1987	3 614	396	2 950	3 117	2 111	5 620	6 232
Joukkovelkakirjat 1988 – Masskuldebrev 1988 – Bonds and debentures 1988	3 235	742	2 589	2 401	3 412	3 968	5 305
Muutos – Förändring – Change	–10	88	–12	–23	62	–29	–15
Osuustodistukset 1987 – Andelsbevis 1987 – Scrips 1987	451	143	246	495	800	757	275
Osuustodistukset 1988 – Andelsbevis 1988 – Scrips 1988	472	106	249	480	984	696	294
Muutos – Förändring – Change	5	–26	2	–3	23	–8	7
Muut rahoitusvarat 1987 – Övriga finanstillgångar 1987 – Other financial assets 1987	2 745	1 850	2 319	3 941	3 587	2 912	1 492
Muut rahoitusvarat 1988 – Övriga finanstillgångar 1988 – Other financial assets 1988	2 990	1 427	3 029	4 323	4 212	3 192	1 008
Muutos – Förändring – Change	9	–23	31	10	17	10	–32
Velat yhteensä 1987 – Skulder totalt 1987 – Liabilities 1987, total	57 179	35 247	103 152	91 223	53 454	23 168	4 809
Velat yhteensä 1988 – Skulder totalt 1988 – Liabilities 1988, total	69 384	52 683	123 299	109 528	64 014	26 704	7 330
Muutos – Förändring – Change	21	49	20	20	20	15	52
Asuntolainat 1987 – Bostadslån 1987 – Housing loans 1987	42 283	16 483	77 213	72 685	37 698	16 437	3 189
Asuntolainat 1988 – Bostadslån 1988 – Housing loans 1988	51 432	29 933	92 831	85 946	45 673	18 146	5 124
Muutos – Förändring – Change	22	82	20	18	21	10	61

287. (jatk. – forts. – cont.)

	Kaikki kotitaloudet Alla hushåll All households	Vitehenkilön ikä – Referenspersonens ålder – Age of reference person					
		-24	25-34	35-44	45-54	55-64	65-
Kulutuslainat yhteensä 1987 – Konsumtionslån totalt 1987 – Consumer loans 1987, total	11 529	16 295	21 554	13 932	10 471	4 967	759
Kulutuslainat yhteensä 1988 – Konsumtionslån totalt 1988 – Consumer loans 1988, total	14 256	20 769	25 680	18 217	13 787	5 395	1 143
Muutos – Förändring – Change	24	27	19	31	32	9	51
Pankkien kulutuslainat 1987 – Konsumtionslån av banker 1987 – Consumer loans issued by banks 1987	6 668	6 226	8 834	10 647	8 440	3 741	600
Pankkien kulutuslainat 1988 – Konsumtionslån av banker 1988 – Consumer loans issued by banks 1988	9 392	10 066	12 160	15 197	11 874	4 538	1 029
Muutos – Förändring – Change	41	62	38	43	41	21	72
Opintolainat 1987 – Studielån 1987 – Student loans 1987	3 872	9 023	11 004	1 850	1 130	728	100
Opintolainat 1988 – Studielån 1988 – Student loans 1988	4 103	9 696	12 296	1 763	1 284	630	35
Muutos – Förändring – Change	6	7	12	-5	14	-14	-65
Muut kulutuslainat 1987 – Övriga konsumtionslån 1987 – Other consumer loans 1987	989	1 046	1 715	1 435	901	498	59
Muut kulutuslainat 1988 – Övriga konsumtionslån 1988 – Other consumer loans 1988	762	1 007	1 225	1 257	628	227	79
Muutos – Förändring – Change	-23	-4	-29	-12	-30	-54	34
Muut lainat 1987 – Övriga lån 1987 – Other liabilities 1987	3 367	2 469	4 385	4 606	5 284	1 764	861
Muut lainat 1988 – Övriga lån 1988 – Other liabilities 1988	3 696	1 981	4 787	5 365	4 554	3 163	1 063
Muutos – Förändring – Change	10	-20	9	16	-14	79	23
Käytettävissä olevat tulot 1987 – Disponibel inkomst 1987 – Disposable income 1987	96 349	65 605	99 470	122 893	120 052	93 455	60 261
Käytettävissä olevat tulot 1988 – Disponibel inkomst 1988 – Disposable income 1988	103 704	70 847	106 200	132 017	130 771	101 098	63 636
Muutos – Förändring – Change	8	8	7	7	9	8	6
Säästämisaste 1988 % – Sparkvot 1988, % – Savings rate 1988 %	6,2	3,2	3,9	7,8	6,6	8,0	5,7
Säästämisaste (ml. kulkuvälineet) 1988 % – Sparkvot (inkl. transportmedel) 1988, % – Savings rate (incl. vehicles) 1988 %	12,8	10,8	10,9	15,7	13,7	13,8	7,6
Velkaantumisaste 1988 % – Skuldsättningsgrad 1988, % – Debt-income ratio 1988 %	69,0	73,5	121,1	86,5	51,0	26,9	11,6
Kotitalouksia otoksessa 1987 – Hushåll i urvalet 1987 – Number of households in sample 1987	5 248	308	918	1 342	1 063	876	741
Kotitalouksia perusjoukossa 1987 – Hushåll i populationen 1987 – Number of households in population 1987	2 069 743	189 206	443 382	443 846	315 419	290 364	387 527
Kotitalouden keskipkoko 1987 – Hushållens medelstorlek 1987 – Average size of household 1987	2,34	1,84	2,52	3,27	2,54	1,95	1,43
Kotitalouksia otoksessa 1988 – Hushåll i urvalet 1988 – Number of households in sample 1988	5 248	286	887	1 321	1 066	879	809
Kotitalouksia perusjoukossa 1988 – Hushåll i populationen 1988 – Number of households in population 1988	2 097 925	177 006	445 283	454 154	325 712	291 181	404 589
Kotitalouden keskipkoko 1988 – Hushållens medelstorlek 1988 – Average size of household 1988	2,32	1,79	2,52	3,23	2,56	1,91	1,42

288. Velallisten kotitalouksien keskimääräinen velkamäärä lainalajeittain 1987 ja 1988
De skuldsatta hushållens genomsnittliga skuldbörda efter typ av lån 1987 och 1988
 Households with loans outstanding: average indebtedness by type of loan in 1987 and 1988

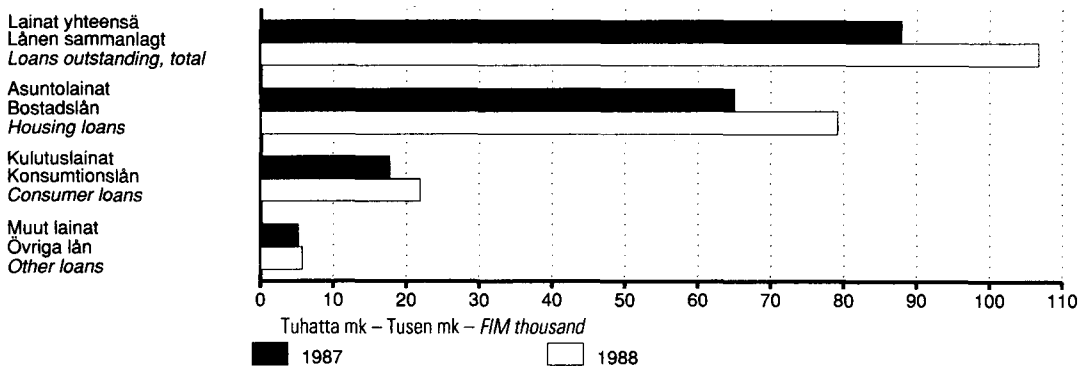

Lähde – Källa – Source: Tulot ja kulutus: Kotitalouksien velkaantuminen ja varallisuus 1987 ja 1988 (TK); TK:n elinolotilastatoimisto – Inkomst och konsumtion: Kotitalouksien velkaantuminen ja varallisuus 1987 ja 1988 (hushållens skuldsättning och förmögenhet 1987 och 1988, endast på finska); Byrån för statistik över levnadsförhållanden (SC) – Income and consumption: Household assets and liabilities 1987 and 1988 (F); Living Conditions Statistics Division of CSO

289. Bruttokansantuote, 1976–1990 – Bruttonationalprodukten, 1976–1990 – Gross domestic product, 1976–1990

Year	Yksityiset kulutusmenot Privata konsumtionsutgifter Private consumption expenditure	Julkiset kulutusmenot Offentliga konsumtionsutgifter Government consumption expenditure	Varastojen lisäys Lagerökning Increase in stocks	Yksityinen kiinteän pääoman bruttomuodostus Privat bruttobildning av fast kapital Private gross fixed capital formation	Julkisen kiinteän pääoman bruttomuodostus Offentlig bruttobildning av fast kapital Government gross fixed capital formation	Tavaroiden ja palvelusten vienti Export av varor och tjänster Exports of goods and services	Minus tavaroiden ja palvelusten tuonti Minus import av varor och tjänster Less imports of goods and services	Tilastollinen ero Statistisk differens Statistical discrepancy	Bruttokansantuote markkinahintaan Bruttonationalprodukten till marknadspris Gross domestic product in purchasers' values
Käyppiin hintoihin – Löpande priser – Current prices, 1 000 000 mk									
1976	65 856	21 306	-1 470	29 332	3 847	29 537	31 823	1 058	117 643
1977	72 715	24 000	-1 777	31 173	4 312	36 974	34 727	-2 880	129 790
1978	80 540	26 344	-2 786	30 263	4 579	43 037	37 390	-1 211	143 376
1979	91 724	29 873	3 723	34 207	5 051	52 546	49 948	- 284	166 892
1980	104 375	34 890	6 687	43 029	6 102	63 489	65 016	- 951	192 605
1981	118 165	40 835	2 001	48 385	6 942	72 357	69 250	- 958	218 477
1982	135 301	46 657	2 097	54 137	8 109	75 801	73 762	-2 624	245 716
1983	151 003	53 327	- 174	60 811	9 235	82 735	81 361	- 929	274 647
1984	166 177	59 741	1 511	63 821	9 605	94 190	86 137	- 551	308 357
1985	181 664	68 218	- 440	69 599	10 453	98 173	94 893	2 212	334 986
1986	195 008	74 001	-2 211	72 336	11 176	95 634	89 898	1 520	357 566
1987	213 984	81 339	- 889	80 299	12 971	100 030	97 775	1 638	391 597
1988	234 946	88 731	3 006	97 434	13 614	108 750	109 866	4 924	441 539
1989	257 619	97 807	6 424	123 070	14 334	116 702	125 996	6 975	496 935
*1990	273 814	110 642	4 942	120 995	17 080	119 144	126 345	4 509	524 781
1985 hintoihin – 1985 års priser – 1985 prices, 1 000 000 mk									
1976	144 742	47 993	-3 370	61 787	8 253	58 207	71 941	5 522	251 193
1977	143 014	50 017	-3 652	59 267	8 329	67 355	70 857	-1 990	251 483
1978	146 553	52 085	-5 219	54 547	8 365	73 373	68 225	-4 517	256 962
1979	154 598	54 055	6 436	56 273	8 538	79 799	80 752	-3 311	275 636
1980	157 702	56 344	9 571	62 501	9 067	86 509	87 451	-3 928	290 315
1981	159 615	58 767	2 428	63 834	9 284	90 781	83 372	-6 434	294 903
1982	167 053	60 849	2 443	66 269	10 093	89 792	85 415	-5 622	305 462
1983	171 330	63 113	- 124	69 001	10 467	92 001	87 959	-3 291	314 538
1984	176 038	64 872	1 520	67 584	10 202	96 993	88 857	-4 167	324 185
1985	181 664	68 218	- 440	69 599	10 453	98 173	94 893	2 212	334 986
1986	189 113	70 325	-1 997	69 328	10 738	99 498	97 795	2 807	342 017
1987	199 981	73 458	-1 007	72 761	11 654	102 127	106 568	3 253	355 659
1988	209 956	75 190	2 262	81 839	11 446	105 897	118 405	6 800	374 985
1989	218 775	77 117	6 082	95 178	11 234	107 551	128 834	7 975	395 078
*1990	219 847	80 531	4 116	88 427	12 658	109 434	127 509	9 228	396 732
Vuosi muutos, % – Årsförändring, % – Annual change, %									
1976	0,7	5,9	-	-9,7	-4,2	12,4	-1,9	-	0,1
1977	-1,2	4,2	-	-4,1	0,9	15,7	-1,5	-	0,1
1978	2,5	4,1	-	-8,0	0,4	8,9	-3,7	-	2,2
1979	5,5	3,8	-	3,2	2,1	8,8	18,4	-	7,3
1980	2,0	4,2	-	11,1	6,2	8,4	8,3	-	5,3
1981	1,2	4,3	-	2,1	2,4	4,9	-4,7	-	1,6
1982	4,7	3,5	-	3,8	8,7	-1,1	2,5	-	3,6
1983	2,6	3,7	-	4,1	3,7	2,5	3,0	-	3,0
1984	2,7	2,8	-	-2,1	-2,5	5,4	1,0	-	3,1
1985	3,2	5,2	-	3,0	2,5	1,2	6,8	-	3,3
1986	4,1	3,1	-	-0,4	2,7	1,3	3,1	-	2,1
1987	5,7	4,5	-	5,0	8,5	2,6	9,0	-	4,0
1988	5,0	2,4	-	12,5	-1,8	3,7	11,1	-	5,4
1989	4,2	2,6	-	16,3	-1,9	1,6	8,8	-	5,4
*1990	0,5	4,4	-	-7,1	12,7	1,8	-1,0	-	0,4

Lähde – Källa – Source: Kansantalous: Kansantalouden tilinpito (TK); TK:n kansantalouden tilinpidon toimisto – Nationalräkenskaper: Nationalräkenskaperna (SC); SC:s byrå för nationalräkenskaper – National Accounts (CSO); National Accounts Division of CSO

290. Bruttokansantuote toimialoittain, 1987–1990
Bruttonationalprodukten enligt näringsgrenar, 1987–1990
Gross domestic product by kind of economic activity, 1987–1990

1 000 000 mk

	TOL NI S/C	1987	1988	1989	*1990	
Käyppin hintoihin – Löpande priser – <i>Current prices</i>						
A.	Yrittäjätöiminta – Näringslivet – <i>Industries</i>	1–9	278 101	310 969	351 346	366 039
	Maatalous – Jordbruk – <i>Agriculture</i>	111, 112	10 930	11 013	13 375	14 667
	Metsätalous – Skogsbruk – <i>Forestry</i>	12	10 764	12 591	13 212	13 090
	Kalatalous ja metsästys – Fiske och jakt – <i>Fishing and hunting</i> ..	113, 13	737	858	816	796
	Kaivos- ja muu kaivannaistoiminta – Brytning av mineraliska produktter – <i>Mining and quarrying</i>	2	1 026	1 350	1 742	1 365
	Teollisuus – Tillverkning – <i>Manufacturing</i>	3	85 710	93 801	102 319	99 826
	Sähkö-, kaasuu- ja vesihuolto – El-, gas- och vattenförsörjning – <i>Electricity, gas and water</i>	4	10 002	9 937	9 925	10 959
	Bakennustoiminta – Byggnadsverksamhet – <i>Construction</i>	5	27 691	33 401	42 176	44 551
	Kauppa, ravitsemis- ja majoitustoiminta – Varuhandel, res- taurang- och hotellverksamhet – <i>Trade, restaurants and hotels</i>	6	40 709	45 168	50 762	51 610
	Kuljetus, varastointi ja tietoliikenne – Samfärdsel, lagring och post- och telekommunikationer – <i>Transport, storage and communications</i>	7	27 944	30 799	34 256	37 566
	Rahoitus- ja vakuutustoiminta – Finansierings- och försäkringsverk- samhet – <i>Financial institutions and insurance</i>	81, 82	15 262	17 435	20 376	22 786
	Asuntojen omistus – Bostadsförvaltning – <i>Owneroccupied dwellings</i>	831	21 369	22 958	25 606	28 645
	Kiinteistö- ja liike-elämää palveleva toiminta – Fastighets- och uppdragsverksamhet – <i>Real estate and business services</i> ..	831–833	22 933	28 458	33 936	36 721
	Yhteiskunnalliset ja henkilökohtaiset palvelukset – Samhälls- och personliga tjänster – <i>Community, social and personal services</i>	9	14 482	16 451	19 250	22 019
	Laskennalliset pankkipalvelukset – Tillräknade banktjänster – <i>Imputed bank service charge</i>		-11 458	-13 251	-16 405	-18 562
B.	Julkinen toiminta – Offentlig verksamhet – <i>Producers of govern- ment services</i>	1–9	59 779	65 588	72 640	82 069
C.	Voittoa tavoittelematon toiminta – Icke-vinstsyftande verksamhet – <i>Producers of non-profit services</i>	9	6 219	7 087	7 796	8 657
D.	Kotilouspalvelutoiminta – Hushållstjänster – <i>Domestic services of households</i>	95	828	818	829	785
E =	A+B+C+D Bruttokansantuote tuottajahintaan – Brutto- nationalprodukten till producentpris – <i>Gross domestic pro- duct in basic values</i>	1–9	344 927	384 462	432 611	457 550
F.	Hyödykeverot – Varuanknutna indirekta skatter – <i>Commodity taxes</i>		54 523	63 667	72 103	75 406
G.	Hyödyketukipalkkiot – Varuanknutna subventioner – <i>Commodity subsidies</i>		-7 853	-6 590	-7 779	-8 175
H =	E+F+G Bruttokansantuote markkinahintaan – Brutto- nationalprodukten till marknadspris – <i>Gross domestic pro- duct in purchasers' values</i>		391 597	441 539	496 935	524 781

Lähde – Källa – *Source*: Kansantalous: Kansantalouden tilinpito (TK); TK:n kansantalouden tilinpidon toimisto – Nationalräkenskaper: Nationalräkenskaper (SC); SC:s byrå för nationalräkenskaper – *National Accounts (CSO); National Accounts Division of CSO*

291. Bruttokansantuote toimialoittain, 1987–1990
Bruttonationalprodukten enligt näringsgrenar, 1987–1990
Gross domestic product by kind of economic activity, 1987–1990

1 000 000 mk

	TOL NI SIC	1987	1988	1989	*1990	
		1985 hintoihin – 1985 års priser – 1985 prices				
A.	Yrittäjätoiminta – Näringslivet – <i>Industries</i>	1–9	254 044	268 328	284 483	287 259
	Maatalous – Jordbruk – <i>Agriculture</i>	111, 112	9 296	9 885	11 327	13 221
	Metsätalous – Skogsbruk – <i>Forestry</i>	12	10 462	11 476	11 524	10 754
	Kalatalous ja metsästys – Fiske och jakt – <i>Fishing and hunting</i>	113, 13	700	833	877	857
	Kaivos- ja muu kaivannaistoiminta – Brytning av mineraliska produktter – <i>Mining and quarrying</i>	2	1 203	1 299	1 395	1 366
	Teollisuus – Tillverkning – <i>Manufacturing</i>	3	79 331	82 415	85 461	84 649
	Sähkö-, kaasu- ja vesihuolto – El-, gas- och vattenförsörjning – <i>Electricity, gas and water</i>	4	9 464	9 664	9 646	9 851
	Bakennustoiminta – Byggnadsverksamhet – <i>Construction</i>	5	23 105	24 646	27 549	27 130
	Kauppa, ravitsemis- ja majoitustoiminta – Varuhandel, restaurang- och hotellverksamhet – <i>Trade, restaurants and hotels</i>	6	38 911	41 107	43 931	42 556
	Kuljetus, varastointi ja tietoliikenne – Samfärdsel, lagring och post- och telekommunikationer – <i>Transport, storage and com- munications</i>	7	25 793	27 556	29 498	31 080
	Rahoitus- ja vakuutustoiminta – Finansierings- och försäkringsverk- samhet – <i>Financial institutions and insurance</i>	81, 82	13 916	14 909	16 221	16 025
	Asuntojen omistus – Bostadsförvaltning – <i>Owneroccupied dwellings</i>	831	20 910	21 938	23 119	24 237
	Kiinteistö- ja liike-elämää palveleva toiminta – Fastighets- och uppdragsverksamhet – <i>Real estate and business services</i>	831–833	19 566	21 936	24 076	24 777
	Yhteiskunnalliset ja henkilökohtaiset palvelukset – Samhälls- och personliga tjänster – <i>Community, social and personal services</i>	9	12 460	12 982	13 955	14 576
	Laskennalliset pankkipalvelukset – Tillräknade banktjänster – <i>Imputed bank service charge</i>		-11 073	-12 318	-14 096	-13 820
B.	Julkinen toiminta – Offentlig verksamhet – <i>Producers of govern- ment services</i>	1–9	52 707	54 086	55 236	56 528
C.	Voittoa tavoittelematon toiminta – Icke-vinstsyftande verksamhet – <i>Producers of non-profit services</i>	9	5 409	5 539	5 715	5 890
D.	Kotitalouspalvelutoiminta – Hushållstjänster – <i>Domestic services of households</i>	95	707	651	610	517
E =	A+B+C+D Bruttokansantuote tuottajahintaan – Brutto- nationalprodukten till producentpris – <i>Gross domestic pro- duct in basic values</i>	1–9	312 867	328 604	346 044	350 194
F.	Hyödykeverot – Varuanknutna indirekta skatter – <i>Commodity taxes</i>		49 291	52 380	55 400	53 903
G.	Hyödyketukipalkkiot – Varuanknutna subventioner – <i>Commodity subsidies</i>		-6 499	-5 999	-6 366	-7 365
H =	E+F+G Bruttokansantuote markkinahintaan – Brutto- nationalprodukten till marknadspris – <i>Gross domestic product in purchasers' values</i>		355 659	374 985	395 078	396 732

Lähde – Källa – *Source*: Kansantalous: Kansantalouden tilinpito (TK); TK:n kansantalouden tilinpidon toimisto – Nationalräkenskaper: Nationalräkenskaperna (SC); SC:s byrå för nationalräkenskaper – *National Accounts (CSO); National Accounts Division of CSO*

292. Bruttokansantuote toimialoittain, 1985–1990, %
Bruttonationalprodukten enligt näringsgrenar, 1985–1990, %
Gross domestic product by industry, 1985–1990, %

Toimiala (TOL) – Näringsgren (NI) – Industry (SIC)	1985	1986	1987	1988	1989	*1990
1 Maa-, metsä- ja kalatalous, metsästys – Jordbruk, skogsbruk, fiske och jakt – <i>Agriculture, forestry, hunting, fishing</i>	8,1	7,5	6,5	6,4	6,3	6,2
111, 112 Maatalous – Jordbruk – <i>Agriculture</i>	4,2	4,1	3,2	2,9	3,1	3,2
12 Metsätalous – Skogsbruk – <i>Forestry</i>	3,7	3,2	3,1	3,3	3,0	2,8
13, 113 Kalatalous ja metsästys – Fiske och jakt – <i>Fishing and hunting</i>	0,2	0,2	0,2	0,2	0,2	0,2
2 Kaivos- ja muu kaivannaistoiminta – Brytning av mineraliska produkter – <i>Mining and quarrying</i>	0,4	0,4	0,3	0,4	0,4	0,3
3 Teollisuus – Tillverkning – <i>Manufacturing</i>	25,1	24,3	24,9	24,4	23,7	21,8
4 Sähkö-, kaasu- ja vesihuolto – El-, gas- och vattenförsörjning – <i>Electricity, gas and water</i>	3,0	3,0	2,9	2,6	2,3	2,4
5 Rakennustoiminta – Byggnadsverksamhet – <i>Construction</i>	7,7	7,8	8,0	8,7	9,7	9,7
51 Talonrakennustoiminta – Husbyggnadsverksamhet – <i>Building</i>	5,8	5,7	6,0	6,8	7,7	7,7
52 Maa- ja vesirakennustoiminta – Anläggningsverksamhet – <i>Other construction</i> ..	1,9	2,1	2,0	1,9	2,0	2,0
6 Kauppa, ravitsemis- ja majoitustoiminta – Varuhandel, restaurang- och hotellverksamhet – <i>Trade, restaurants and hotels</i>	11,9	11,7	11,8	11,7	11,7	11,3
61 Tukku- ja agentuuritoiminta – Partihandel och agenturverksamhet – <i>Wholesale trade</i>	5,0	4,8	4,8	4,8	4,9	4,6
62 Vähittäiskauppa – Detaljhandel – <i>Retail trade</i>	5,0	5,0	5,0	4,9	4,8	4,6
63 Ravitsemis- ja majoitustoiminta – Restaurang- och hotellverksamhet – <i>Restaurants and hotels</i>	1,9	1,9	2,0	2,0	2,0	2,1
7 Kuljetus, varastointi ja tietoliikenne – Samfärdsel, lagring, post- och telekommunikationer – <i>Transport, storage and communication</i>	7,9	8,0	8,1	8,0	7,9	8,2
71 Kuljetus ja varastointi – Samfärdsel och lagring – <i>Transport and storage</i>	5,7	5,9	5,9	5,8	5,9	6,1
72 Tietoliikenne – Post- och telekommunikationer – <i>Communication</i>	2,2	2,1	2,2	2,2	2,0	2,1
8 Rahoitus-, vakuutus-, kiinteistö- ja liike-elämää palveleva toiminta – Bank-, försäkrings-, fastighets- och uppdragsverksamhet – <i>Financing, insurance, real estate and business services</i>	16,0	17,0	17,3	17,9	18,5	19,3
81, 82 Rahoitus- ja vakuutustoiminta – Finansierings- och försäkringsverksamhet – <i>Financial institutions and insurance</i>	3,8	4,0	4,4	4,5	4,7	5,0
831 Asuntojen omistus – Bostadsförvaltning – <i>Letting and operating of dwellings and use of owner-occupied dwellings</i>	6,5	6,7	6,2	6,0	5,9	6,3
831–833 Kiinteistö- ja liike-elämää palveleva toiminta – Fastighets- och uppdragsverksamhet – <i>Real estate and business services</i>	5,7	6,3	6,7	7,4	7,9	8,0
9 Yhteiskunnalliset ja henkilökoht. palvelukset – Samhälls- och personliga tjänster – <i>Community, social and personal services</i>	3,8	4,0	4,2	4,3	4,5	4,8
Julkinen toiminta – Offentlig verksamhet – <i>Producers of government services</i>	16,9	17,2	17,3	17,1	16,8	17,9
Voittoa tavoittelematon toiminta – Icke-vinstsyftande verksamhet – <i>Producers of non-profit services</i>	1,8	1,8	1,8	1,8	1,8	1,9
Kotitalouspalvelutoiminta – Hushållstjänster – <i>Domestic services of households</i>	0,2	0,2	0,2	0,2	0,2	0,2
Laskennalliset pankkipalvelut – Tillräknade banktjänster – <i>Imputed bank service charge</i>	-2,7	-3,0	-3,3	-3,4	-3,8	-4,1
Bruttokansantuote tuottajahintaan – Bruttonationalprodukten till producentpris – Gross domestic product in basic volume	100,0	100,0	100,0	100,0	100,0	100,0
Alkutuotanto – Primärproduktion – <i>Primary production</i>	8,5	7,9	6,8	6,7	6,7	6,5
Jalostus – Sekundärproduktion – <i>Secondary production</i>	35,8	35,0	35,8	35,7	35,7	34,0
Palvelukset – Tjänster – <i>Services</i>	55,7	57,1	57,4	57,6	57,6	59,5
Yhteensä – Sammanlagt – Total	100,0	100,0	100,0	100,0	100,0	100,0

Lähde – Källa – *Source*: Kansantalous: Kansantalouden tilinpito (TK); TK:n kansantalouden tilinpidon toimisto – Nationalräkenskaper: Nationalräkenskaperna (SC); SC:s byrå för nationalräkenskaper – *National Accounts (CSO); National Accounts Division of CSO*

293. Bruttokansantuote tuottajahintaan lääneittäin, 1986 ja 1988
Bruttonationalprodukten till producentpris länsvis, 1986 och 1988
Gross domestic product in basic values by province, 1986 and 1988

Lääni Län Province	1986	1988	1986	1988	Muutos – Förändring – Change 1986–1988
	Milj. mk		%		%-yks. – enh. – unit
Uudenmaan – Nylands	101 372	125 650	32,4	32,9	+0,5
Turun ja Porin – Åbo och Björneborgs	43 363	51 683	13,8	13,5	-0,3
Ahvenanmaa – Åland	1 943	2 183	0,6	0,6	0,0
Hämeen – Tavastehus	40 948	49 954	13,1	13,1	0,0
Kymen – Kymmene	20 587	25 200	6,6	6,6	0,0
Mikkelin – S:t Michels	10 421	12 498	3,3	3,3	0,0
Pohjois-Karjalan – Norra Karelen	8 628	10 278	2,8	2,7	-0,1
Kuopion – Kuopio	13 667	16 144	4,4	4,2	-0,2
Keski-Suomen – Mellersta Finland	13 664	17 774	4,4	4,7	+0,3
Vaasan – Vasa	25 138	27 870	8,0	7,3	-0,7
Oulun – Uleåborgs	22 569	28 108	7,2	7,4	+0,2
Lapin – Lapplands	11 030	14 285	3,5	3,7	+0,2
Yhteensä – Sammanlagt – Total	313 330	381 628	100,0	100,0	
Jakamaton – Ofördelat – Undistributed	5 325	2 834			
Koko maa – Hela landet – Whole country	318 655	384 462			
Etelä-Suomi ¹⁾ – Södra Finland ¹⁾ – South Finland	208 212	254 671	66,5	66,7	+0,2
Muu Suomi – Övriga Finland – Other Finland	105 118	126 957	33,5	33,3	-0,2

¹⁾ Uudenmaan, Turun ja Porin, Hämeen ja Kymen läänit sekä Ahvenanmaa.

¹⁾ Nylands, Åbo och Björneborgs, Tavastehus och Kymmene län samt landskapet Åland.

Lähde – Källa – Source: Kansantalous: Kansantalouden tilinpito lääneittäin (TK); TK:n kansantalouden tilinpidon toimisto – Nationalräkenskaper: Nationalräkenskaper länsvis (SC); SC:s byrå för nationalräkenskaper – National Accounts: Regional Accounting (CSO); National Accounts Division of CSO

294. Aasukasta kohti laskettuja tunnuslukuja, 1980–1990 – Variabler per invånare, 1980–1990
Variables per capita, 1980–1990

Vuosi År Year	Bruttokansantuote markkinahintaan Bruttonationalprodukten till marknadspris Gross domestic product			Bruttokansantuote ¹⁾ Bruttonational- produkten ¹⁾ Gross national product ¹⁾			Kansantulo ¹⁾ National inkomst ¹⁾ National income ¹⁾			Yksityiset kulutusmenot Privata konsumtionsutgifter Private consumption expendi- ture			Julkiset kulutusmenot Offentliga konsumtions- utgifter General government final consumption expenditure		
	mk	Vuosi- muutos Årsförändring Annual change %	Volyymi- indeksi Volymindex Volume index 1985 = 100	mk			mk			mk			mk		
1980	40 294	15,0	88,9	39 616	33 558	21 836	89,0	7 299	84,7						
1981	45 516	13,0	89,9	◆44 510	◆37 672	24 618	89,7	8 507	88,0						
1982	50 904	11,8	92,6	◆49 632	◆42 050	28 030	93,4	9 666	90,6						
1983	56 558	11,1	94,8	◆55 142	◆46 789	31 096	95,2	10 982	93,4						
1984	63 162	11,7	97,2	◆61 689	◆52 523	34 039	97,3	12 237	95,5						
1985	68 337	8,2	100,0	◆66 910	◆56 874	37 059	100,0	13 916	100,0						
1986	72 706	6,4	101,8	◆71 205	◆60 394	◆39 652	103,8	15 047	102,8						
1987	79 399	9,2	105,5	◆77 845	◆66 056	43 387	109,4	16 492	107,0						
1988	89 272	12,4	110,9	◆87 636	◆74 503	47 502	114,5	17 940	109,2						
*1989	100 108	12,1	116,5	97 627	82 921	51 897	118,9	19 703	111,6						
*1990	105 251	5,1	116,4	102 113	85 875	54 917	119,0	22 191	116,1						

¹⁾ Tasokorjaus vuodesta 1981 alkaen.

¹⁾ Nivåkorrigering fr. o. m. 1981.

¹⁾ Level adjustment since 1981.

Lähde – Källa – Source: Kansantalous: Kansantalouden tilinpito (TK); TK:n kansantalouden tilinpidon toimisto – Nationalräkenskaper: Nationalräkenskaper (SC); SC:s byrå för nationalräkenskaper – National Accounts (CSO); National Accounts Division of CSO

295. Kansantulo ja kansantalouden käytettävissä oleva tulo, 1987–1990
Nationalinkomst och disponibel nationalinkomst, 1987–1990
National income and national disposable income, 1987–1990

1 000 000 mk

	1987	1988	1989	*1990
	Käypiin hintoihin – Löpande priser – Current prices			
Kotimaiset tuotannontekijätulot – Inhemiska faktorinkomster – Domestic factor incomes	287 547	320 929	361 478	379 870
Palkat – Löner – Wages and salaries	174 856	192 531	213 763	231 292
Työnantajain sosiaalivakuutusmaksut – Arbetsgivarnas socialförsäkringsavgifter – Employers' contributions to social security schemes	39 816	44 729	51 163	59 855
Toimintaylijäämä – Driftöverskott – Operating surplus	72 875	83 669	96 552	88 723
Tuotannontekijätulot ulkomailta, netto – Faktorinkomst från utlandet, netto – Net factor income from the rest of the world, net	◆ -7 665	◆ -8 090	-12 313	-15 644
Palkat ja työnantajain sosiaalivakuutusmaksut ulkomailta, netto – Löner och arbetsgivarnas socialförsäkringsavgifter från utlandet, netto – Compensation of employees receivable from the rest of the world, net	321	420	319	210
Omaisuus- ja yrittäjätulot ulkomailta, netto – Förmögenhets- och företagarinkomster från utlandet, netto – Property and entrepreneurial income receivable from the rest of the world, net	◆ -7 986	◆ -8 510	-12 632	-15 854
Väilliset verot – Indirekta skatter – Indirect taxes	57 593	66 925	76 180	78 722
Minuus tukipalkkiot – Minus subventioner – Less subsidies	11 686	11 271	13 723	14 773
Kansantulo – Nationalinkomst – National income	◆325 789	◆368 493	411 622	428 175
Muut tulonsiirrot ulkomailta, netto – Övriga transfereringar från utlandet, netto – Other current transfers from the rest of the world, net	-2 157	-2 125	-3 267	-3 716
Kansantalouden käytettävissä oleva tulo – Disponibel nationalinkomst – Total national disposable income	◆323 632	◆366 368	408 355	424 459

Lähde – Källa – Source: Kansantalous: Kansantalouden tilinpito (TK); TK:n kansantalouden tilinpidon toimisto – Nationalräkenskaper: Nationalräkenskaperna (SC); SC:n byrå för nationalräkenskaper – National Accounts (CSO); National Accounts Division of CSO

296. Käytettävissä oleva tulo, kulutusmenot ja säästö sektoreittain, 1987–1990
Disponibel inkomst, konsumtionsutgifter och sparande enligt sektorer, 1987–1990
Disposable income, consumption expenditure and saving by sector, 1987–1990

1 000 000 mk

	1987	1988	1989	*1990
	Käypiin hintoihin – Löpande priser – Current prices			
Yhteisöyritykset – Företag i bolagsform – Corporate enterprises				
Käytettävissä oleva tulo – Disponibel inkomst – Disposable income	◆20 220	◆27 558	29 751	19 198
Kulutusmenot – Konsumtionsutgifter – Consumption expenditure	–	–	–	–
Säästö – Sparande – Saving	◆20 220	◆27 558	29 751	19 198
Julkisyhteisöt – Offentliga sammanslutningar – General government				
Käytettävissä oleva tulo – Disponibel inkomst – Disposable income	◆85 502	107 496	121 987	130 000
Kulutusmenot – Konsumtionsutgifter – Consumption expenditure	81 339	88 731	97 807	110 642
Säästö – Sparande – Saving	◆4 163	18 765	24 180	19 358
Voittoa tavoittelemattomat yhteisöt – Icke-vinstsyftande sammanslutningar – Non-profit institutions				
Käytettävissä oleva tulo – Disponibel inkomst – Disposable income	3 615	◆3 316	2 670	2 393
Kulutusmenot – Konsumtionsutgifter – Consumption expenditure	7 236	8 082	8 877	9 917
Säästö – Sparande – Saving	-3 621	◆-4 766	-6 207	-7 524
Kotitaloudet – Hushåll – Households				
Käytettävissä oleva tulo – Disponibel inkomst – Disposable income	214 295	◆227 998	253 947	272 868
Kulutusmenot – Konsumtionsutgifter – Consumption expenditure	206 748	226 864	248 742	263 897
Säästö – Sparande – Saving	7 547	◆1 134	5 205	8 971
Yhteensä – Sammanlagt – Total				
Käytettävissä oleva tulo – Disponibel inkomst – Disposable income	◆323 632	◆366 368	408 355	424 459
Kulutusmenot – Konsumtionsutgifter – Consumption expenditure	295 323	323 677	355 426	384 456
Säästö – Sparande – Saving	◆28 309	◆42 691	52 929	40 003

Lähde – Källa – Source: Kansantalous: Kansantalouden tilinpito (TK); TK:n kansantalouden tilinpidon toimisto – Nationalräkenskaper: Nationalräkenskaperna (SC); SC:n byrå för nationalräkenskaper – National Accounts (CSO); National Accounts Division of CSO

297. Ulkomaiset talustoimet, 1987–1990 – Utländska transaktioner, 1987–1990 – External transactions, 1987–1990

1 000 000 mk

	1987	1988	1989	*1990
Tavaroiden ja palvelusten vienti – Export av varor och tjänster – Exports of goods and services	100 030	108 750	116 701	119 144
Tavaroiden vienti – Export av varor – Exports of goods	83 826	91 313	98 265	99 706
Muu vienti – Övrig export – Other exports	16 204	17 437	18 436	19 438
Palkat ja työnantajain sosiaalivakuutusmaksut ulkomailta – Löner och arbetsgivarnas socialförsäkringsavgifter från utlandet – Compensation of employees from the rest of the world	389	495	382	318
Omaisuus- ja yrittäjätulot ulkomailta – Förmögenhets- och företagarinkomsterna från utlandet – Property and entrepreneurial income from the rest of the world	◆ 6 284	◆ 9 543	10 406	12 634
Muut tulonsiirrot ulkomailta – Övriga transfereringar från utlandet – Other current transfers from the rest of the world	2 720	3 754	3 076	2 650
Tulot yhteensä – Inkomster sammanlagt – Current receipts	◆ 109 423	◆ 122 542	130 565	134 746
Tavaroiden ja palvelusten tuonti – Import av varor och tjänster – Imports of goods and services	97 775	109 866	125 996	126 345
Tavaroiden tuonti – Import av varor – Imports of goods	81 867	91 232	104 400	101 956
Muu tuonti – Övrig import – Other imports	15 908	18 634	21 596	24 389
Palkat ja työnantajain sosiaalivakuutusmaksut ulkomaille – Löner och arbetsgivarnas socialförsäkringsavgifter till utlandet – Compensation of employees to the rest of the world	68	75	63	108
Omaisuus- ja yrittäjätulot ulkomaille – Förmögenhets- och företagarinkomsterna till utlandet – Property and entrepreneurial income to the rest of the world	◆ 14 270	◆ 18 053	23 038	28 488
Muut tulonsiirrot ulkomaille – Övriga transfereringar till utlandet – Other current transfers to the rest of the world	4 877	5 879	6 343	6 366
Menot yhteensä – Utgifter sammanlagt – Current disbursements	◆ 116 990	◆ 133 873	155 440	161 307
Vaihtotaseen ylijäämä – Överskott i bytesbalansen – Surplus on current transactions	◆ -7 567	◆ -11 331	-24 875	-26 561

Lähde – Källa – Source: Kansantalous: Kansantalouden tilinpito (TK); TK:n kansantalouden tilinpidon toimisto – Nationalräkenskaper: Nationalräkenskaperna (SC); SC:s byrå för nationalräkenskaper – National Accounts (CSO); National Accounts Division of CSO

298. Kiinteän pääoman bruttomuodostus lääneittäin, 1986–1988 – Bruttobildningen av fast kapital länsvis, 1986–1988 – Gross fixed capital formation by province, 1986–1988

Lääni Län Province	1986	1988	1986	1988	Muutos – Förändring – Change 1986–1988
	Milj. mk		%		% yks. – enh. – unit
Uudenmaan – Nylands	25 865	37 973	31,3	34,3	+3,0
Turun ja Porin – Åbo och Björneborgs	10 859	13 691	13,2	12,4	-0,8
Ahvenanmaa – Åland	396	870	0,5	0,8	+0,3
Hämeen – Tavastehus	10 174	11 935	12,3	10,8	-1,5
Kymen – Kymmene	5 125	7 905	6,2	7,1	+0,9
Mikkelin – S:t Michels	2 854	3 581	3,5	3,2	-0,3
Pohjois-Karjalan – Norra Karelen	2 789	3 189	3,4	2,9	-0,5
Kuopion – Kuopio	3 622	4 521	4,4	4,1	-0,3
Keski-Suomen – Mellersta Finland	4 060	5 707	4,9	5,2	+0,3
Vaasan – Vasa	6 564	8 287	8,0	7,5	-0,5
Oulun – Uleåborgs	6 488	8 994	7,9	8,1	+0,2
Lapin – Lapplands	3 687	4 140	4,5	3,7	-0,8
Yhteensä – Sammanlagt – Total	82 483	110 794	100,0	100,0	
Jakamaton – Ofördelat – Undistributed	1 028	251			
Koko maa – Hela landet – Whole country	83 511	111 045			
Etelä-Suomi ¹⁾ – Södra Finland ¹⁾ – South Finland	52 419	72 374	63,6	65,3	+1,7
Muu Suomi – Övriga Finland – Other Finland	30 064	38 419	36,4	34,7	-1,7

¹⁾ Uudenmaan, Turun ja Porin, Hämeen ja Kymen läänit sekä Ahvenanmaa.

¹⁾ Nylands, Åbo och Björneborgs, Tavastehus och Kymmene län samt landskapet Åland.

Lähde – Källa – Source: Kansantalous: Kansantalouden tilinpito lääneittäin (TK); TK:n kansantalouden tilinpidon toimisto – Nationalräkenskaper: Nationalräkenskaper länsvis (SC); SC:s byrå för nationalräkenskaper – National Accounts: Regional accounting (CSO); National Accounts Division of CSO

299. Kiinteän pääoman bruttomuodostus toimialoittain, 1987–1990
Bruttbildning av fast kapital enligt näringsgrenar, 1987–1990
Gross fixed capital formation by kind of economic activity, 1987–1990

1 000 000 mk

	TOL NI SIC	1987	1988	1989	*1990
		Käypiin hintoihin – Löpande priser – Current prices			
A.					
Yrittäjätöiminta – Näringslivet – <i>Industries</i>	1–9	78 980	95 994	121 531	119 306
Maatalous, kalatalous ja metsästys – Jordbruk, fiske och jakt – <i>Agriculture, fishing and hunting</i>	111, 13	4 252	4 543	5 195	4 980
Metsätalous – Skogsbruk – <i>Forestry</i>	12	1 613	1 801	1 923	1 858
Kaivos- ja kaivannaistoiminta – Brytning av mineraliska produkter – <i>Mining and quarrying</i>	2	204	175	311	228
Teollisuus – Tillverkning – <i>Manufacturing</i>	3	17 207	14 595	21 200	21 097
Sähkö-, kaasu- ja vesihuolto – El-, gas- och vattenförsörjning – <i>Electricity, gas and water</i>	4	4 383	4 089	5 717	5 645
Rakennustoiminta – Byggnadsverksamhet – <i>Construction</i>	5	1 599	2 334	2 915	2 097
Kauppa, ravitsemis- ja majoitustoiminta – Varuhandel, restaurang- och hotellverksamhet – <i>Trade, restaurants and hotels</i>	6	6 996	6 622	11 433	11 417
Kuljetus, varastointi ja tietoliikenne – Samfärdsel, lagring och post- och telekommunikationer – <i>Transport, storage and communica- tions</i>	7	7 166	8 001	11 047	9 879
Rahoitus- ja vakuutustoiminta – Finansierings- och försäkringsverk- samhet – <i>Financial institutions and insurance</i>	81, 82	1 739	955	1 734	2 467
Asuntojen omistus – Bostadsförvaltning – <i>Owneroccupied dwel- lings</i>	831	22 476	29 479	39 359	38 593
Kiinteistö- ja liike-elämää palveleva toiminta – Fastighets- och uppdraagsverksamhet – <i>Real estate and business services</i>	831-833	8 576	20 428	16 397	15 900
Yhteiskunnalliset ja henkilökohtaiset palvelukset – Samhälls- och personliga tjänster – <i>Community, social and personal services</i>	9	2 769	2 972	4 300	5 145
B.					
Julkinen toiminta – Offentlig verksamhet – <i>Producers of govern- ment services</i>	1–9	12 971	13 614	14 334	17 080
C.					
Voittoa tavoittelematon toiminta – Icke-vinstsyftande verksamhet – <i>Producers of non-profit services</i>	9	1 319	1 440	1 540	1 689
D = A+B+C					
Kiinteän pääoman bruttomuodostus – Bruttbild- ning av fast kapital – <i>Gross fixed capital formation</i>		93 270	111 048	137 405	138 075

Lähde – Källa – *Source*: Kansantalous: Kansantalouden tilinpito (TK); TK:n kansantalouden tilinpidon toimisto – Nationalräkenskaper: Nationalräkenskaper (SC); SC:s byrå för nationalräkenskaper – *National Accounts (CSO); National Accounts Division of CSO*

300. Kiinteän pääoman bruttomuodostus pääomatavaratyypeittäin, 1987–1990
Bruttbildning av fast kapital enligt kapitalvarugrupper, 1987–1990
Gross fixed capital formation by type of capital goods, 1987–1990

1 000 000 mk

	1987	1988	1989	*1990
	Käypiin hintoihin – Löpande priser – Current prices			
Asuinrakennukset – Bostadsbyggnader – <i>Residential buildings</i>	21 697	28 499	38 132	37 355
Muut talorakennukset – Andra husbyggnader – <i>Non-residential buildings</i>	22 029	26 041	31 504	34 066
Maa- ja vesirakennukset – Anläggningar – <i>Other construction</i>	10 696	10 958	12 879	13 964
Koneet, laitteet ja kuljetusvälineet – Maskiner, inventarier och trans- portmedel – <i>Machinery, transport and other equipment</i>	38 848	45 550	54 890	52 690
Yhteensä – Summa – <i>Total</i>	93 270	111 048	137 405	138 075

Lähde – Källa – *Source*: Kansantalous: Kansantalouden tilinpito (TK); TK:n kansantalouden tilinpidon toimisto – Nationalräkenskaper: Nationalräkenskaper (SC); SC:s byrå för nationalräkenskaper – *National Accounts (CSO); National Accounts Division of CSO*

301. Kiinteän pääoman bruttomuodostus toimialoittain, 1987–1990
Bruttbildning av fast kapital enligt näringsgrenar, 1987–1990
Gross fixed capital formation by kind of economic activity, 1987–1990

1 000 000 mk

	TOL NI SIC	1987	1988	1989	*1990	
1985 hintoihin - 1985 års priser - 1985 prices						
A.	Yrittäjätöiminta – Näringslivet – <i>Industries</i>	1–9	71 587	80 643	93 999	87 210
	Maatalous, kalatalous ja metsästys – Jordbruk, fiske och jakt – <i>Agriculture, fishing and hunting</i>	111, 13	3 895	4 000	4 334	3 920
	Metsätalous – Skogsbruk – <i>Forestry</i>	12	1 493	1 573	1 607	1 458
	Kaivos- ja kaivannaistöiminta – Brytning av mineraliska produkter – <i>Mining and quarrying</i>	2	189	156	264	183
	Teollisuus – Tillverkning – <i>Manufacturing</i>	3	16 020	13 072	17 508	16 537
	Sähkö-, kaasu- ja vesihuolto – El-, gas- och vattenförsörjning – <i>Electricity, gas and water</i>	4	4 017	3 559	4 596	4 269
	Rakennustoiminta – Byggnadsverksamhet – <i>Construction</i>	5	1 509	2 131	2 551	1 767
	Kauppa, ravitsemis- ja majoitustoiminta – Varuhandel, restaurang- och hotellverksamhet – <i>Trade, restaurants and hotels</i>	6	6 239	5 825	9 144	8 741
	Kuljetus, varastointi ja tietoliikenne – Samfärdsel, lagring och post- och telekommunikationer – <i>Transport, storage and communica- tions</i>	7	6 670	7 383	9 338	7 967
	Rahoitus- ja vakuutustoiminta – Finansierings- och försäkringsverk- samhet – <i>Financial institutions and insurance</i>	81, 82	1 602	937	1 477	1 846
	Asuntojen omistus – Bostadsförvaltning – <i>Owneroccupied dwellings</i>	831	19 755	23 055	27 246	25 121
	Kiinteistö- ja liike-elämää palveleva toiminta – Fastighets- och uppdragsverksamhet – <i>Real estate and business services</i>	831-833	7 639	16 408	12 516	11 506
	Yhteiskunnalliset ja henkilökohtaiset palvelukset – Samhälls- och personliga tjänster – <i>Community, social and personal services</i>	9	2 499	2 544	3 418	3 895
B.	Julkinen toiminta – Offentlig verksamhet – <i>Producers of govern- ment services</i>	1–9	11 654	11 446	11 234	12 658
C.	Voittoa tavoittelematon toiminta – Icke-vinstsyftande verksamhet – <i>Producers of non-profit services</i>	9	1 174	1 196	1 179	1 218
D =	A+B+C Kiinteän pääoman bruttomuodostus – Bruttbild- ning av fast kapital – <i>Gross fixed capital formation</i>		84 415	93 285	106 412	101 086

Lähde – Källa – *Source*: Kansantalous: Kansantalouden tilinpito (TK); TK:n kansantalouden tilinpidon toimisto – Nationalräkenskaper: Nationalräkenskaperna (SC); SC:s byrå för nationalräkenskaper – *National Accounts (CSO); National Accounts Division of CSO*

302. Kiinteän pääoman bruttomuodostus pääomatavaratyypeittäin, 1987–1990
Bruttbildning av fast kapital enligt kapitalvarugrupper, 1987–1990
Gross fixed capital formation by type of capital goods, 1987–1990

1 000 000 mk

	1987	1988	1989	*1990
1985 hintoihin - 1985 års priser - 1985 prices				
Asuinrakennukset – Bostadsbyggnader – <i>Residential buildings</i>	19 076	22 271	26 351	24 277
Muut talorakennukset – Andra husbyggnader – <i>Non-residential buildings</i>	19 303	20 762	22 936	23 203
Maa- ja vesirakennukset – Anläggningar – <i>Other construction</i>	9 837	9 501	10 404	10 682
Koneet, laitteet ja kuljetusvälineet – Maskiner, inventarier och trans- portmedel – <i>Machinery, transport and other equipment</i>	36 199	40 751	46 721	42 924
Yhteensä – Summa – <i>Total</i>	84 415	93 285	106 412	101 086

Lähde – Källa – *Source*: Kansantalous: Kansantalouden tilinpito (TK); TK:n kansantalouden tilinpidon toimisto – Nationalräkenskaper: Nationalräkenskaperna (SC); SC:s byrå för nationalräkenskaper – *National Accounts (CSO); National Accounts Division of CSO*

303. Asuntojen hinnat huoneistotyyppin ja talotyyppin mukaan, I neljännes 1991 – Bostädernas priser efter typ av lägenhet och hus, I kvartalet 1991 – Housing prices by type of dwelling and type of building, 1st quarter 1991

Asuntojen hintatilasto kuvaa vanhojen osakehuoneistojen velattomia neliöhintoja kiinteistövälittäjien välittämässä asuntokaupoissa – Bostädernas prisstatistik beskriver de gamla aktielägenheternas skuldfria kvadratmeterpriser i de bostadsköp som förmedlats av fastighetsförmedlare – Statistics of housing prices describe unencumbered selling prices per square metre for old housing units (excl. detached houses) in sales transacted through real estate agents.

A = vuosimuutos – årsändring – change from previous year

B = kauppojen lukumäärä – antal köp – number of sales

	Kerrostalot – Flervåningshus – Blocks of flats										Rivitalot – Radhus – Terraced houses				
	Yhteensä – Inalles – Total			Yksiot – Enrummare – 1-room units			Kaksiot – Tvårummare – 2-room units			Kolmiot + – Tre rum + – 3-room units +					
	mk/m ²	A	B	mk/m ²	A	B	mk/m ²	A	B	mk/m ²	A	B			
Pääkaupunkiseutu ¹⁾ – Huvudstadsområdet ¹⁾ – Greater Helsinki Area ¹⁾	9 028	-15,6	804	10 417	-15,2	250	8 630	-15,8	325	8 391	-15,5	229	8 864	-12,5	148
Muu Suomi – Övriga Finland – Other Finland	5 664	-9,1	1 522	6 610	-12,0	450	5 587	-8,3	680	5 075	-7,7	392	5 726	-6,8	563
Helsinki – Helsingfors	9 428	-16,4	573	10 571	-15,7	195	8 927	-16,6	235	8 967	-16,8	143	9 349	-13,5	57
Espoo + Kauniainen – Esbo + Grankulla	8 343	-13,9	124	10 329	-13,6	27	8 236	-14,6	47	7 562	-13,4	50	9 071	-10,4	63
Vantaa – Vanda	7 548	-12,7	107	9 159	-12,1	28	7 510	-13,3	43	6 814	-12,3	36	7 656	-13,3	28
Kehyskunnat ²⁾ – Ramkommuner ²⁾	6 443	-14,7	102	7 978	-8,4	29	6 191	-17,3	40	5 658	-15,1	33	6 953	-9,7	71
Tampere – Tammerfors	5 812	-13,7	216	6 725	-19,6	73	5 824	-9,8	98	5 056	-13,4	45	6 174	-11,3	39
Turku – Åbo	6 135	-8,7	244	7 294	-8,5	74	6 086	-10,5	102	5 469	-6,6	68	6 073	-16,2	32
Pori – Björneborg	4 617	-13,1	51	5 162	-17,6	13	4 718	-8,6	24	4 081	-16,7	14	4 423	-3,2	10
Lappeenranta – Villmanstrand	6 311	-7,5	41	7 427	+ 4,3	15	5 810	-11,1	18
Kouvola	4 663	-14,8	34	4 774	-9,8	15	4 130	-15,7	12	5 586	-1,0	14
Lahti – Lahtis	5 443	-10,0	115	6 674	-8,7	35	5 328	-7,4	56	4 656	-14,6	24	5 885	-10,0	17
Kuopio	5 902	-10,3	115	7 012	-11,9	23	5 570	-12,6	59	5 575	-5,7	33	5 871	-13,3	36
Jyväskylä	6 048	-12,1	52	7 608	-9,7	20	5 934	-12,5	23	6 410	-3,6	12
Vaasa – Vasa	5 699	-15,4	52	6 398	-24,6	16	5 942	-12,1	18	5 023	-12,2	18	5 237	-13,9	10
Mikkeli – S:t Michel	5 780	-1,6	26	5 321	-6,5	14
Joensuu	6 534	-4,9	37	6 040	-7,7	20	5 195	-7,1	34
Oulu – Uleåborg	5 877	-0,3	104	6 829	-5,2	28	5 901	+ 2,6	49	5 130	-1,0	27	5 351	+ 4,7	49
Rovaniemi	5 013	-3,4	37	6 037	-5,6	10	4 970	-0,9	16	4 434	-5,0	11	5 598	+ 7,6	13

304. Vanhojen kerrostalohuoneistojen keskimääräiset velattomat neliöhinnat ja asuntojen hintaindeksi eräissä kaupungeissa, 1970–I neljännes 1991 – Gamla våningshuslägenheters genomsnittiga skuldfria kvadratpriser och bostädernas prisindex i vissa städer, 1970–I kvartalet 1991 – Average unencumbered selling prices per square metre for units in old blocks of flats and the price index for housing for selected urban municipalities, 1970–1st quarter 1991

	1970	1975	1980	1990	I/1991	Indeksi Index	Reaalihintaindeksi ³⁾ Realprisindex ³⁾ Real price index ³⁾
	mk/m ²						
Pääkaupunkiseutu ¹⁾ – Huvudstadsområdet ¹⁾ – Greater Helsinki Area ¹⁾	1 132	2 008	2 973	10 538	9 028	180,3	121,0
Muu Suomi – Övriga Finland – Other Finland	6 168	5 664	197,7	132,7
Helsinki – Helsingfors	1 138	2 031	3 088	11 094	9 428	177,7	119,3
Espoo + Kauniainen – Esbo + Grankulla	1 196	1 900	2 749	9 588	8 343	181,3	122,9
Vantaa – Vanda	963	1 838	2 488	8 455	7 548	191,5	128,5
Kehyskunnat ²⁾ – Ramkommuner ²⁾	7 164	6 443	196,0	131,6
Tampere – Tammerfors	871	1 529	2 018	6 595	5 812	191,1	128,9
Turku – Åbo	861	1 623	1 952	6 617	6 135	178,7	119,9
Pori – Björneborg	882	1 544	1 777	5 058	4 617	198,5	133,2
Lappeenranta – Villmanstrand	895	1 704	2 200	6 512	6 311	190,9	128,1
Kouvola	813	1 503	1 670	5 420	4 663	187,7	126,0
Lahti – Lahtis	1 830	5 840	5 443	186,5	125,2
Kuopio	..	1 754	2 278	6 527	5 902	179,4	120,4
Jyväskylä	6 831	6 048	174,8	117,3
Vaasa – Vasa	6 216	5 699	181,4	121,8
Mikkeli – S:t Michel	5 901	5 780	205,3	137,8
Joensuu	6 504	6 534	196,7	132,0
Oulu – Uleåborg	778	1 530	1 926	5 870	5 877	193,9	130,2
Rovaniemi	2 246	5 271	5 013	159,5	107,0

¹⁾ Helsinki, Espoo, Vantaa ja Kauniainen – Helsingfors, Esbo, Vanda and Grankulla.

²⁾ Hyvinkää, Järvenpää, Kerava, Riihimäki, Kirkkonummi, Nummijärvi, Sipoo, Tuusula ja Vihti – Hyvinge, Träskända, Kervo, Riihimäki, Kyrkslätt, Nummijärvi, Sibbo, Tusby and Vichtis.

³⁾ Reaalihintaindeksi on laskettu jakamalla asuntojen hintaindeksi kuluttajahintaindeksillä – Realprisindex har beräknats genom att dividera bostadsprisindex med konsumentprisindex – The real price index has been calculated by dividing the price index for housing by the consumer price index.

Lähde – Källa – Source: Asuminen: Asuntojen hinnat (TK); TK:n hintatilastotoimisto – Boende: Asuntojen hinnat (F) (SC); SC:s byrå för prisstatistik – Housing: Asuntojen hinnat (F) (CSO); Price Statistics Division of CSO

305. Keskuslämmitteisten asuinhuoneistojen keskimääräiset kuukausivuokrat neliometriä kohden huhtikuussa 1991
Genomsnittliga månadshyror per kvadratmeter för lägenheter med centralvärme i april 1991
Dwellings with central heating: average monthly rents per square metre in April 1991

	1 h	2 h	3 h	4+ h	Rakennusvuosi – Byggnadsår – Year completed						Keski- määrin I medel- tal Ön average	Vuokran muutos toukokuulta 1990 ¹⁾ Hyresförändring från maj 1990 ¹⁾ Change in rent from May 1990 ¹⁾	
	1 rum 1 room	2 r 2 r	3 r 3 r	4+ r 4+ r	-1950	1951- 1960	1961- 1970	1971- 1975	1976- 1980	1981-			
	mk										%		
Koko maa – Hela landet –													
<i>Whole country</i>	31,42	29,45	26,74	25,14	27,19	26,28	25,74	26,00	27,64	30,45	27,43	10,3	
Arava – Government													
<i>housing loans</i>	28,38	27,61	25,64	24,37	24,36	22,58	22,30	24,34	27,54	30,18	25,79	10,7	
Vapaarahoitteiset –													
<i>Ikke arava – Other</i>													
<i>financing</i>	33,90	30,95	27,65	25,78	29,50	29,30	28,56	27,35	27,72	30,68	28,76	10,0	
Kaupungit – Städer –													
<i>Urban municipalities</i>													
Arava – ²⁾	32,22	29,80	27,25	25,60	27,68	26,92	26,17	26,39	28,42	31,43	27,97	10,2	
Vapaarahoitteiset – ³⁾	28,49	27,61	25,63	24,46	24,36	22,50	22,26	24,33	27,92	30,57	25,81	10,7	
	35,28	31,59	28,57	26,53	30,39	30,53	29,37	28,07	28,83	32,13	29,74	9,9	
Helsinki – Helsingfors	36,90	34,19	30,29	28,96	33,22	32,92	30,09	28,72	29,94	35,66	31,91	11,5	
Arava – ²⁾	29,16	29,38	26,61	27,14	30,06	24,75	24,57	25,78	29,60	36,07	27,48	13,3	
Vapaarahoitteiset – ³⁾	42,07	37,40	32,75	30,17	35,33	38,36	33,77	30,67	30,16	35,38	34,86	10,7	
Espoo – Esbo	37,61	31,58	31,48	28,85		26,96	29,92	28,89	33,50	34,60	31,12	9,3	
Arava – ²⁾	32,17	29,68	29,63	26,22		20,84	22,63	26,44	30,08	35,01	28,31	10,2	
Vapaarahoitteiset – ³⁾	41,24	32,85	32,71	30,59		31,04	34,78	30,53	35,78	34,33	33,00	8,8	
Vantaa – Vanda	34,80	33,19	31,17	27,46		34,42	29,04	29,19	31,72	34,52	30,34	10,0	
Arava – ²⁾	32,85	30,85	29,38	27,72			22,87	28,45	32,22	34,88	29,40	11,3	
Vapaarahoitteiset – ³⁾	36,09	34,75	32,36	27,28		34,42	33,16	29,68	31,39	34,29	30,96	9,2	
Turku – Åbo	29,21	27,97	26,72	24,59	25,64	27,04	25,28	25,60	27,46	29,79	26,74	11,3	
Arava – ²⁾	27,47	24,56	24,35	23,44	26,34	20,45	20,52	22,99	26,90	29,07	24,44	13,2	
Vapaarahoitteiset – ³⁾	30,38	30,24	28,30	25,35	25,18	31,44	28,45	27,33	27,83	30,27	28,27	10,1	
Pori – Björneborg	31,01	28,05	23,99	24,87	28,72	26,73	25,05	24,16	26,91	37,24	26,10	8,8	
Arava – ²⁾	29,44		23,70	23,52			23,10	23,94	27,04	26,91	24,71	9,6	
Vapaarahoitteiset – ³⁾	32,05	28,07	24,19	25,77	28,72	28,51	26,35	24,32	26,82		27,03	8,2	
Tampere – Tammerfors	32,13	26,85	25,25	23,46	22,26	24,21	26,46	27,01	26,34	28,55	26,28	9,5	
Arava – ²⁾	26,41	23,95	24,04	21,67		19,85	20,28	22,86	25,44	27,42	23,21	12,1	
Vapaarahoitteiset – ³⁾	35,94	28,79	26,06	24,66	25,18	27,13	30,58	29,78	26,95	29,30	28,32	8,1	
Lahti – Lahtis	30,77	26,64	25,73	23,58	25,15	22,70	24,74	26,36	29,24	27,63	25,95	9,7	
Arava – ²⁾	28,45	24,67	23,25	20,67		18,50	19,57	22,12	26,97	28,05	22,91	10,0	
Vapaarahoitteiset – ³⁾	32,32	27,95	27,38	25,51	27,26	25,50	28,19	29,18	30,76		27,97	9,6	
Kuopio	30,40	28,24	27,25	21,95	23,48	26,57	23,43	25,63	30,19	28,10	26,93	6,8	
Arava – ²⁾	27,05	24,85	25,83	21,82			17,59	22,37	28,69	28,42	24,80	5,9	
Vapaarahoitteiset – ³⁾	33,74	31,62	28,68	22,09	25,43	31,41	29,28	28,88	31,68	27,78	29,06	7,5	
Jyväskylä	29,54	29,69	29,47	24,98	27,42	31,70	26,53	29,10	27,37	29,39	28,30	9,8	
Arava – ²⁾	27,03	27,09	25,68	24,34	24,10		20,46	25,24	26,66	28,96	25,73	9,1	
Vapaarahoitteiset – ³⁾	32,06	32,28	33,27	25,62	30,74	31,70	32,60	32,96	28,09	29,82	30,86	10,4	
Oulu – Uleåborg	29,43	26,48	26,28	24,50	22,35	23,63	25,59	25,54	27,67	28,55	26,48	10,9	
Arava – ²⁾	26,35	25,73	24,84	24,35			22,01	23,79	26,72	27,71	24,98	11,0	
Vapaarahoitteiset – ³⁾	32,51	27,22	27,72	24,66	22,35	26,74	29,17	27,29	28,63	29,39	27,98	10,8	
Muut kunnat – Övriga kom- muner – Other municipali- ties	27,50	27,14	25,08	23,32	20,62	22,40	22,55	24,72	25,78	28,18	25,15	10,5	
Arava – ²⁾	28,01	27,60	25,65	23,87			22,58	24,37	26,08	28,83	25,73	10,7	
Vapaarahoitteiset – ³⁾	27,08	26,76	24,62	22,88	20,62	20,41	22,53	25,00	25,54	27,65	24,68	10,3	

¹⁾ Samat asuinhuoneistot toukokuussa 1990 ja huhtikuussa 1991 – Samma bostadslägenheter i maj 1990 och april 1991 – Same dwellings in May 1990 and April 1991.

²⁾ Government housing loans.

³⁾ Ikke arava – Other financing.

Lähde – Källa – Source: Asuminen: Vuokratilasto (TK); TK:n hintatilatotoimisto – Boende: Hyresstatistik (SC); SC:s byrå för prisstatistik – Housing: Vuokratilasto (F) (CSO); Price Statistics Division of CSO

306. Hintaindeksit, 1936–1990¹⁾ – Prisindexen, 1936–1990¹⁾ – Price Indices, 1936–1990¹⁾
 1935 = 100

Vuosi År Year	Tukkuhintaindeksi Partprisindex Wholesale price index		Kotim. tavarat Inhemiska varor		Tuonin cif- hintaindeksi Prisindex för importvaror (cif) Price index of import goods (cif)	Viennin fob- hintaindeksi Prisindex för exportvaror (fob) Price index of export goods (fob)	Elinkustannus- indeksi Levnadskost- nadsindex Cost-of-living index	Rakennuskus- tannusindeksi Byggnadskost- nadsindex Building cost index				
	Kokonaisindeksi Totalindex Total index	Muutos Förändring Change %	Domes- tic goods	Muutos Förändring Change %	Muutos Förändring Change %	Muutos Förändring Change %	Muutos Förändring Change %	Muutos Förändring Change %	Muutos Förändring Change %			
1936	103	+ 3,0	105	+ 5,0	104	+ 4,0	108	+ 11,6	100	± 0,0	106	+ 6,0
1937	122	+ 18,4	125	+ 19,0	128	+ 23,1	157	+ 45,4	105	+ 5,0	120	+ 13,2
1938	114	- 6,6	118	- 5,6	111	- 13,3	119	- 24,2	108	+ 2,9	127	+ 5,8
1939	120	+ 5,3	122	+ 3,4	126	+ 13,5	123	+ 3,4	110	+ 1,9	134	+ 5,5
1940	161	+ 13,4	158	+ 29,5	185	+ 46,8	155	+ 26,0	131	+ 19,1	161	+ 20,1
1941	197	+ 22,4	192	+ 21,5	223	+ 20,5	171	+ 10,3	155	+ 18,3	191	+ 18,6
1942	243	+ 23,4	237	+ 23,4	284	+ 27,4	222	+ 29,8	183	+ 18,1	228	+ 19,4
1943	276	+ 13,6	267	+ 12,7	343	+ 20,8	261	+ 17,6	207	+ 13,1	255	+ 11,8
1944	305	+ 11,1	293	+ 9,7	387	+ 12,8	283	+ 8,4	219	+ 5,8	273	+ 7,1
1945	438	+ 43,6	432	+ 47,4	513	+ 32,6	596	+110,6	307	+ 40,2	432	+ 58,2
1946	686	+ 56,6	653	+ 51,2	733	+ 42,9	800	+ 34,2	490	+ 59,6	629	+ 45,6
1947	825	+ 20,3	793	+ 21,4	871	+ 18,8	1 135	+ 41,9	636	+ 29,8	789	+ 25,4
1948	1 090	+ 32,1	1 117	+ 40,1	996	+ 14,4	1 278	+ 12,6	856	+ 34,6	1 184	+ 50,1
1949	1 098	+ 0,7	1 099	- 1,6	1 063	+ 6,7	1 201	- 6,0	871	+ 1,8	1 186	+ 0,2
1950	1 278	+ 11,6	1 268	+ 11,5	1 328	+ 24,9	1 416	+ 17,6	992	+ 13,9	1 407	+ 18,6
1951	1 782	+ 39,4	1 787	+ 40,9	1 776	+ 33,7	2 638	+ 86,3	1 156	+ 16,5	1 943	+ 38,1
1952	1 798	+ 0,9	1 822	+ 2,0	1 706	- 3,9	2 297	- 12,9	1 203	+ 4,1	2 003	+ 3,1
1953	1 737	- 3,4	1 767	- 3,0	1 540	- 9,7	1 871	- 18,6	1 219	+ 1,3	1 955	- 2,4
1954	1 712	- 1,4	1 749	- 1,0	1 450	- 5,8	1 954	+ 4,4	1 199	- 1,6	1 955	± 0,0
1955	1 678	- 2,0	1 717	- 1,8	1 438	- 8,3	2 007	+ 2,7	1 158	- 3,4	1 995	+ 2,0
1956	1 781	+ 6,1	1 821	+ 6,1	1 510	+ 5,0	2 005	- 0,1	1 293	+ 11,5	2 127	+ 6,6
1957	1 929	+ 8,3	1 943	+ 6,7	1 703	+ 12,8	2 193	+ 9,4	1 467	+ 13,5	2 201	+ 3,5
1958	2 089	+ 8,3	2 072	+ 6,6	1 937	+ 13,7	2 552	+ 16,4	1 601	+ 9,1	2 271	+ 3,2
1959	2 102	+ 0,6	2 100	+ 1,4	1 862	- 3,9	2 435	- 4,6	1 625	+ 1,5	2 287	+ 0,7
1960	2 180	+ 3,7	2 190	+ 4,3	1 880	+ 1,0	2 589	+ 6,3	1 678	+ 3,3	2 376	+ 3,9
1961	2 197	+ 0,8	2 218	+ 1,3	1 841	- 2,0	2 607	+ 0,7	1 708	+ 1,8	2 481	+ 4,4
1962	2 234	+ 1,7	2 256	+ 1,7	1 871	+ 1,6	2 550	- 2,2	1 784	+ 4,4	2 569	+ 3,5
1963	2 307	+ 3,3	2 334	+ 3,5	1 945	+ 4,0	2 621	+ 2,8	1 871	+ 4,9	2 722	+ 6,0
1964	2 487	+ 7,8	2 537	+ 8,7	2 078	+ 6,8	2 851	+ 8,8	2 065	+ 10,4	2 905	+ 6,7
1965	2 591	+ 4,2	2 657	+ 4,7	2 047	- 1,5	2 989	+ 4,8	2 164	+ 4,8	3 044	+ 4,8
1966	2 644	+ 2,0	2 718	+ 2,3	2 028	- 1,0	2 926	- 2,1	2 249	+ 3,9	3 134	+ 3,0
1967	2 727	+ 3,1	2 795	+ 2,8	2 132	+ 5,1	3 091	+ 5,6	2 376	+ 5,6	3 318	+ 5,9
1968	3 023	+ 10,9	3 072	+ 9,9	2 587	+ 21,3	3 638	+ 17,7	2 575	+ 8,4	3 654	+ 10,1
1969	3 127	+ 3,4	3 168	+ 3,1	2 787	+ 7,7	3 810	+ 4,7	2 634	+ 2,3	3 800	+ 4,0
1970	3 264	+ 4,4	3 298	+ 4,1	2 950	+ 5,8	4 121	+ 8,2	2 706	+ 2,7	4 015	+ 5,7
1971	3 430	+ 5,1	3 463	+ 5,0	3 106	+ 5,3	4 319	+ 4,8	2 881	+ 6,5	4 317	+ 7,5
1972	3 715	+ 8,3	3 754	+ 8,4	3 392	+ 9,2	4 518	+ 4,6	3 087	+ 7,2	4 674	+ 8,3
1973	4 369	+ 17,6	4 409	+ 17,5	4 070	+ 20,0	6 068	+ 34,3	3 449	+ 11,7	5 458	+ 16,8
1974	5 435	+ 24,4	5 472	+ 24,1	5 686	+ 39,7	8 058	+ 32,8	4 049	+ 17,4	6 774	+ 24,1
1975	6 169	+ 13,5	6 309	+ 15,3	5 891	+ 3,6	8 896	+ 10,4	4 771	+ 17,8	7 526	+ 11,1
1976	6 866	+ 11,3	7 091	+ 12,4	5 903	+ 0,2	8 878	- 0,2	5 453	+ 14,3	8 218	+ 9,2
1977	7 594	+ 10,6	7 828	+ 10,4	6 600	+ 11,8	9 420	+ 6,1	6 145	+ 12,7	9 291	+ 13,1
1978	7 981	+ 5,1	8 125	+ 3,8	7 029	+ 6,5	9 486	+ 0,7	6 609	+ 7,6	9 801	+ 5,5
1979	8 691	+ 8,9	8 775	+ 8,0	7 788	+ 10,8	10 482	+ 10,5	7 091	+ 7,5	10 777	+ 10,0
1980	10 099	+ 16,2	10 153	+ 15,7	9 120	+ 17,1	11 656	+ 11,2	7 911	+ 11,6	12 224	+ 13,4
1981	11 462	+ 13,5	11 574	+ 14,0	10 224	+ 12,1	12 588	+ 8,0	8 863	+ 12,0	13 459	+ 10,1
1982	12 322	+ 7,5	12 581	+ 8,7	10 643	+ 4,1	13 368	+ 6,2	9 686	+ 9,3	14 388	+ 6,9
1983	13 049	+ 5,9	13 298	+ 5,7	11 314	+ 6,3	14 143	+ 5,8	10 514	+ 8,4	15 733	+ 9,3
1984	13 832	+ 6,0	14 136	+ 6,3	11 857	+ 4,8	15 218	+ 7,6	11 249	+ 7,1	16 699	+ 6,1
1985	14 538	+ 5,1	14 935	+ 5,7	12 150	+ 2,5	15 505	+ 1,9	11 911	+ 5,9	17 640	+ 5,6
1986	13 879	- 4,6	14 584	- 2,4	10 322	- 15,0	14 820	- 4,4	12 338	+ 3,6	18 410	+ 4,4
1987	14 065	+ 1,4	14 847	+ 1,8	10 162	- 1,6	15 073	+ 1,8	12 790	+ 3,7	19 241	+ 4,5
1988	14 549	+ 3,4	15 474	+ 4,2	10 109	- 0,5	15 805	+ 4,9	13 418	+ 4,9	20 525	+ 6,7
1989	15 262	+ 5,0	16 309	+ 5,4	10 524	+ 4,1	16 766	+ 6,1	14 301	+ 6,6	22 126	+ 7,8
1990	15 761	+ 3,3	16 962	+ 4,0	10 629	+ 1,0	16 714	- 0,3	15 172	+ 6,1	23 727	+ 7,2

¹⁾ Koottu eri sarjoista. Kukin sarja on aina muunnettu uusimman lasketun indeksisarjan pyöristämättömien lukujen avulla.

¹⁾ Sammansatt av olika serier. Varje serie har alltid omräknats genom att använda den senaste indexseriens oavrundade tal.

¹⁾ Gathered from diverse series. Every series has always been calculated by the help of the newest series of indices from unrounded figures.

Lähde – Källa – Source: Tuottajahintaindeksit, Kuluttajahintaindeksi ja Rakennuskustannusindeksi (TK); TK:n hintatilastotoimisto – Producentprisindexar, Konsumentprisindex och Byggnadskostnadsindex (SC); SC:s byrå för prisstatistik – Producer price indices, Consumer price index and Building cost index (CSO); Price Statistics Division of CSO

307. Tukkuhintaindeksi, 1960–1990 – Partprisindex, 1960–1990 – Wholesale Price Index, 1960–1990
 1949 = 100

Vuosi ja kuukausi År och månad Year and month	Kokona- indeksi Total- index Total index	Tavararyhmä – Varugrupp – Group of goods (SITC)											
		0	Siitä – Därav – Of which							1	2	Siitä – Därav Of which	
			01	02	04	05	06	07	24			25	
<i>Elintar- vikkeet Livs- medel Food</i>	<i>Liha ja lihatuotteet Kött och köttvaror Meat and meat prepara- tions</i>	<i>Maitotal- tuott. ja munat Mjölk och mejeri- produkter samt ägg Dairy products and eggs</i>	<i>Vilja ja vilja- tuotteet Spannmål, cereal prepara- tions</i>	<i>Hedelmät ja keittö- kasvit Frukter och köks- växter Fruits and vegetables</i>	<i>Sokeri ja sokeri- valmisteet Socker och socker- varor Sugar and sugar prepara- tions</i>	<i>Kahvi, tee, kaakao ja suklaa Kaffe, te, kakao, choklad Coffee, tea, cocoa, chocolate</i>	<i>Juomat ja tupakka Drycker och tobak Beverages and tobacco</i>	<i>Raaka- aineet (syötäväksi kelpaamat- tomat) Råvaror (icke ätbara) Crude materials (inedible)</i>	<i>Puu- tavarat Trä- varor Wood</i>	<i>Paperi- vanuke Pappers- massa Pulp</i>			
1960	199	210	207	174	296	196	215	158	194	214	225	209	
1961	200	206	209	174	302	181	216	138	183	226	240	221	
1962	203	210	212	175	312	231	218	120	195	226	242	204	
1963	210	220	223	186	325	215	239	121	221	233	254	207	
1964	226	244	231	210	358	238	299	129	253	265	297	227	
1965	236	254	259	226	377	253	246	130	256	283	322	220	
1966	241	258	278	229	380	246	225	128	278	282	316	218	
1967	248	268	285	243	389	307	218	122	310	278	311	218	
1968	275	296	323	283	404	321	236	139	350	298	326	241	
1969	285	304	341	289	412	305	241	141	351	315	345	267	
1970	297	310	364	287	412	303	241	139	351	341	377	315	
1971	312	318	391	292	426	289	253	141	362	368	413	351	
1972	338	351	442	318	441	359	312	148	381	384	426	349	
1973	398	389	494	349	460	498	343	166	418	510	589	384	
1974	495	444	550	405	522	548	409	177	442	705	808	569	
1975	562	535	668	453	633	718	639	176	515	759	852	782	
1976	626	606	706	539	720	783	705	222	686	802	907	790	
1977	692	678	796	604	808	737	713	335	751	842	972	723	
1978	727	703	830	635	838	786	711	327	833	824	955	625	
1979	791	736	861	670	896	865	716	325	908	895	1 029	814	
1980	919	830	949	734	1 029	984	1 077	371	991	1 047	1 246	965	
1981	1 044	930	1 066	832	1 224	1 132	1 280	352	1 107	1 188	1 417	1 130	
1982	1 122	1 036	1 187	945	1 371	1 244	1 050	369	1 231	1 227	1 492	1 124	
1983	1 189	1 114	1 269	1 027	1 478	1 214	1 026	420	1 367	1 258	1 518	1 134	
1984	1 261	1 203	1 369	1 103	1 641	1 229	1 101	467	1 469	1 416	1 616	1 453	
1985	1 324	1 283	1 459	1 167	1 764	1 339	1 101	536	1 566	1 437	1 717	1 257	
1986	1 264	1 311	1 500	1 167	1 828	1 288	1 101	619	1 627	1 375	1 682	1 186	
1987	1 281	1 303	1 519	1 182	1 862	1 389	1 027	445	1 686	1 438	1 719	1 439	
1988	1 325	1 350	1 594	1 228	1 934	1 446	1 032	430	1 806	1 556	1 817	1 660	
1989	1 390	1 398	1 699	1 328	2 056	1 211	1 095	416	1 940	1 704	1 965	1 901	
1990	1 435	1 424	1 780	1 366	2 183	1 155	1 174	347	2 081	1 714	2 087	1 688	
1990	I	1 423	1 421	1 741	1 381	2 137	1 162	343	2 024	1 738	2 055	1 880	
	II	1 421	1 418	1 741	1 365	2 155	1 171	349	2 064	1 732	2 071	1 818	
	III	1 420	1 418	1 755	1 356	2 158	1 167	350	2 069	1 739	2 090	1 809	
	IV	1 424	1 427	1 771	1 374	2 169	1 165	350	2 080	1 725	2 052	1 809	
	V	1 426	1 434	1 812	1 373	2 188	1 143	349	2 080	1 739	2 078	1 807	
	VI	1 427	1 428	1 816	1 338	2 198	1 169	350	2 081	1 743	2 092	1 787	
	VII	1 427	1 422	1 820	1 325	2 206	1 154	347	2 082	1 725	2 094	1 705	
	VIII	1 440	1 416	1 820	1 319	2 189	1 135	343	2 090	1 712	2 098	1 650	
	IX	1 451	1 427	1 788	1 354	2 183	1 206	344	2 090	1 700	2 106	1 573	
	X	1 462	1 428	1 789	1 387	2 192	1 130	347	2 090	1 693	2 100	1 565	
	XI	1 454	1 428	1 753	1 407	2 204	1 137	348	2 109	1 665	2 101	1 445	
	XII	1 450	1 427	1 756	1 409	2 213	1 123	347	2 110	1 655	2 103	1 407	

307. (jatk. – forts. – cont.)

		Tavararyhmä – Varugrup – Group of goods (SITC)											
		3	Siitä – Därav Of which		4	5	6	Siitä – Därav – Of which					
		<i>Kivennäis- polttoain., kivennäisöljyt kaasu, sähkö- virta ja lämpö Mineraliska bränslen, mineraloljor, gas, elström och värme Mineral fuels, lubricants, gas, electric energy and heat</i>	31a	31b	<i>Kasvi- öljyt ja -rasvat Vegeta- biliska oljor och fetter Vegeta- ble oils and fats</i>	<i>Kemian- teollii- suuden tuotteet Pro- dukter av kemisk industri Chemicals</i>	<i>Valmis- tetut teokset Bearbe- tade varor Manufac- tured goods</i>	64	65	66	68	69	
Vuosi ja kuukausi År och månad Year and month		26						<i>Paperi ja pahvi sekä niistä val- mistetut teokset Papper, papp och varor därav Paper, paperboard and manu- factures thereof</i>	<i>Langat ja ku- delmat Garn och vävna- der Yarn and fabrics</i>	<i>Teokset muista kivennäis- ain. kuin metallista Varor av mineraliska ämnen utom metaller Non-met. mineral manuf.</i>	<i>Epäjalot metallit Oädla metaller Base metals</i>	<i>Metalli- teokset Arbeten av metall Manu- factur. of metals</i>	
1960	160	198	209	181	212	163	188	192	177	182	188	183
1961	162	199	206	189	204	161	189	201	180	182	184	184
1962	162	200	209	187	206	158	190	202	186	187	178	187
1963	172	199	213	178	230	157	191	208	191	192	169	191
1964	172	201	214	183	221	159	196	205	214	188	172	182
1965	164	217	235	189	224	170	202	212	217	188	181	192
1966	170	227	244	201	216	169	208	214	220	188	186	198
1967	176	239	264	201	237	174	212	216	231	195	184	207
1968	217	259	298	201	269	196	238	236	261	211	216	229
1969	211	258	298	199	251	202	248	236	258	211	250	234
1970	203	264	307	198	256	206	263	241	260	214	289	260
1971	197	292	349	205	248	218	266	263	269	232	263	269
1972	235	303	355	225	242	238	287	289	288	251	272	291
1973	336	322	375	243	286	255	357	331	360	280	378	339
1974	443	465	554	330	427	339	455	456	412	376	530	433
1975	359	527	608	405	223	412	487	576	425	474	506	512
1976	438	596	685	462	255	462	522	589	454	572	507	558
1977	480	673	776	518	329	523	575	640	503	629	520	645
1978	482	746	877	548	368	576	614	671	518	697	579	689
1979	524	837	1 039	575	426	636	677	763	540	769	696	733
1980	566	1 172	1 552	737	408	724	755	878	594	862	774	796
1981	613	1 499	1 985	943	418	806	808	978	647	976	774	854
1982	649	1 566	2 042	1 007	416	868	870	1 066	711	1 072	818	905
1983	689	1 554	2 099	950	463	932	937	1 104	782	1 170	875	979
1984	786	1 559	2 145	926	556	994	991	1 169	823	1 232	928	1 035
1985	789	1 623	2 201	985	557	1 036	1 051	1 261	876	1 315	983	1 090
1986	711	1 190	1 355	901	501	1 024	1 056	1 272	913	1 351	934	1 135
1987	652	1 163	1 304	894	474	1 027	1 068	1 258	915	1 393	926	1 181
1988	665	1 121	1 194	899	476	1 069	1 136	1 305	934	1 442	1 046	1 237
1989	653	1 177	1 358	911	486	1 115	1 209	1 355	952	1 497	1 159	1 330
1990	644	1 279	1 575	959	482	1 129	1 220	1 376	978	1 566	1 099	1 400
1990	I	635	1 255	1 580	928	487	1 109	1 215	1 367	965	1 527	1 122	1 379
	II	641	1 240	1 527	929	486	1 113	1 213	1 374	976	1 531	1 101	1 386
	III	649	1 236	1 476	941	486	1 113	1 208	1 371	973	1 541	1 080	1 398
	IV	640	1 240	1 417	964	487	1 112	1 216	1 377	980	1 546	1 096	1 400
	V	634	1 226	1 374	962	486	1 111	1 220	1 377	978	1 557	1 099	1 402
	VI	645	1 225	1 344	970	483	1 121	1 221	1 375	980	1 579	1 099	1 399
	VII	645	1 228	1 346	974	481	1 126	1 219	1 357	976	1 576	1 098	1 399
	VIII	635	1 294	1 580	974	479	1 128	1 224	1 375	984	1 580	1 095	1 406
	IX	655	1 336	1 752	967	477	1 139	1 228	1 387	985	1 593	1 098	1 407
	X	656	1 388	1 946	964	480	1 150	1 229	1 389	983	1 587	1 107	1 408
	XI	648	1 350	1 807	966	479	1 163	1 228	1 385	982	1 587	1 098	1 408
	XII	649	1 334	1 747	966	479	1 166	1 224	1 379	976	1 586	1 093	1 406

1) Tuotantotarkoituksiin – För produktionsändamål – For production purposes.

Lähde – Källa – Source: Tuottajahintaindeksit (TK); Tilastokatsauksia (TK); TK:n hintatilastotoimisto; TK:n aikasarjatietokanta – Producentprisindexar (SC); Statistiska översikter (SC); SC:s byrå för prisstatistik; SC:s tidsseriedatabas – Producer price indices (CSO); Bulletin of Statistics (CSO); Price Statistics Division of CSO; Time series data base of CSO

Vuosi ja kuukausi År och månad Year and month	Tavararyhmä – Varugrupp – Group of goods (SITC)						Käyttötarkoitus Användningssyfte Purpose			Alkuperä Ursprung Origin	
	68–73 Metallit ja metalli- teollisuus- tavarat Metaller och metall- industri- varor Manufacture of metals and metal products	7 Koneet ja laitteet sekä kuljetusvä- l. Maskiner och apparater samt trans- portmedel Machinery and transport equipment	Siitä – Därav – Of which			8 Erinäiset valmiit tavarat Diverse färdiga varor Miscell. manu- factured articles	1 Tuotanto- hyödykkeet Produktions- förmöden- heter Producers' goods	2 Koneet, laitteet, kuljetus- välineet ¹⁾ Maskiner och apparater samt transport- medel ¹⁾ Machinery, transport equipment ¹⁾	3 Kulutus- hyödyk- keet Konsum- tions- förmöden- heter Consumers' goods	1 Kotimaiset tavarat Inhemska varor Domestic goods	2 Tuonti- tavarat Importe- rade varor Imported goods
	71 Koneet ja laitteet (ei sähkö-) Maskiner och apparater samt apparater (andra än elektriska) Machinery (other than electric)	72 Sähkökoneet, -laitteet ja -tarvikkeet Elmaskiner och apparater samt elektrisk materiel Electric machinery, apparatus and appliances	73 Kuljetus- neuvot Transport- medel Transport equipment								
1960	184	183	174	165	206	202	208	187	189	199	196
1961	186	189	184	167	210	203	209	195	190	202	194
1962	188	195	197	171	212	212	209	203	197	205	196
1963	190	201	207	169	219	219	214	211	205	212	201
1964	190	202	216	163	214	242	228	214	227	231	210
1965	199	212	230	171	221	243	241	224	232	242	214
1966	206	220	237	176	232	245	245	228	238	247	216
1967	214	231	256	180	239	258	246	241	253	254	225
1968	246	266	298	215	267	285	271	276	281	280	259
1969	263	280	328	218	269	289	283	291	285	288	271
1970	291	303	368	239	274	291	299	317	290	300	286
1971	308	340	428	252	304	304	309	361	304	315	302
1972	333	375	473	264	342	343	330	400	334	342	325
1973	395	419	537	299	372	398	403	447	378	401	385
1974	498	502	634	366	451	485	523	536	448	498	482
1975	553	591	746	404	549	569	570	637	532	575	513
1976	597	656	831	432	617	681	614	707	621	646	548
1977	667	749	974	498	673	767	667	804	695	713	610
1978	735	825	1 098	525	730	816	691	890	732	740	675
1979	815	900	1 202	561	801	877	764	980	778	799	758
1980	886	971	1 303	604	857	985	918	1 099	863	925	892
1981	945	1 053	1 416	631	949	1 080	1 062	1 222	953	1 055	999
1982	1 009	1 129	1 500	669	1 047	1 174	1 135	1 315	1 043	1 147	1 037
1983	1 094	1 228	1 640	713	1 145	1 275	1 188	1 415	1 123	1 212	1 104
1984	1 160	1 303	1 745	756	1 209	1 369	1 258	1 498	1 194	1 288	1 164
1985	1 221	1 369	1 846	777	1 278	1 455	1 313	1 576	1 269	1 359	1 209
1986	1 240	1 412	1 934	786	1 307	1 524	1 200	1 630	1 288	1 327	1 089
1987	1 277	1 466	2 021	805	1 359	1 592	1 201	1 692	1 325	1 351	1 093
1988	1 337	1 508	2 099	814	1 397	1 669	1 240	1 746	1 376	1 408	1 105
1989	1 402	1 555	2 216	811	1 446	1 746	1 317	1 822	1 420	1 484	1 148
1990	1 424	1 601	2 348	824	1 464	1 822	1 357	1 893	1 469	1 543	1 164
1990	I	1 419	1 588	2 296	821	1 467	1 783	1 868	1 444	1 525	1 164
	II	1 417	1 591	2 312	819	1 470	1 789	1 870	1 449	1 524	1 159
	III	1 411	1 588	2 322	819	1 456	1 798	1 879	1 457	1 528	1 150
	IV	1 416	1 591	2 327	819	1 459	1 803	1 885	1 461	1 534	1 148
	V	1 418	1 592	2 337	817	1 459	1 816	1 886	1 466	1 539	1 145
	VI	1 422	1 599	2 349	821	1 463	1 815	1 897	1 471	1 540	1 146
	VII	1 422	1 599	2 352	820	1 462	1 842	1 897	1 481	1 541	1 144
	VIII	1 429	1 609	2 363	833	1 462	1 839	1 903	1 479	1 548	1 167
	IX	1 431	1 611	2 372	831	1 464	1 840	1 904	1 481	1 556	1 184
	X	1 435	1 614	2 376	831	1 468	1 843	1 905	1 478	1 567	1 195
	XI	1 434	1 616	2 384	831	1 468	1 847	1 909	1 481	1 561	1 185
	XII	1 433	1 616	2 392	829	1 468	1 848	1 911	1 481	1 558	1 177

308. (jatk. – forts. – cont.)

Vuosi ja kuukausi År och månad Year and month	Tavararyhmät (TOL 1988 ¹⁾) – Varugrupper (NI 1988 ¹⁾) – Commodity groups (SIC 1988 ¹⁾)										Alkuperä – Ursprung Origin	
	232 Muut metallit Å andra metaller Nonferrous metals	24 Metalli- tuotteet Metall- varor Fabricated metal products	25 Koneet ja laitteet Maskiner och apparater Machinery and equipment	251 Yleiskäyttöön tarkoitett koneet Maskiner för universellt bruk General- purpose machinery	252 Erikois- koneet Special- maskiner Specialized machinery	26 Sähkötekniset tuotteet ja instrumentit Etekniska produkter och instrument Electrical products and instruments	27 Kulkuneuvot Transport- medel Transport equipment	29 Muut teollisuus- tuotteet Å andra industri- produkter Miscel- laneous manufac- tured products	E Sähkö, kaasu, lämpö ja vesi El, gas, värme och vatten Electricity, gas, heat and water	Kotimaiset tavarat Inhemska varor Domestic goods	Tuonti- tavarat Import- varor Import goods	
	(13,5)	(17,8)	(48,8)	(24,4)	(24,4)	(71,9)	(60,9)	(5,8)	(123,0)	(700,7)	(299,3)	
1986	85,2	104,2	104,4	106,1	102,8	100,4	106,5	101,9	93,0	98,4	95,1	
1987	86,9	108,0	109,2	110,8	107,7	102,7	113,1	107,5	92,6	100,2	95,4	
1988	119,2	112,7	113,5	113,6	113,5	102,9	117,2	110,4	92,8	104,6	96,8	
1989	133,8	120,4	120,1	119,7	120,5	103,3	121,4	112,9	94,1	110,2	100,6	
1990	115,2	126,0	127,5	127,3	127,7	105,4	123,1	118,0	98,8	114,6	101,9	
1990	I	119,1	124,4	124,5	124,4	124,6	123,3	116,3	95,6	113,2	101,9	
	II	114,7	125,0	125,4	125,8	125,0	123,6	116,3	95,7	113,2	101,5	
	III	109,4	125,8	126,0	126,4	125,6	104,4	117,2	97,0	113,4	100,7	
	IV	115,6	125,9	126,3	126,8	125,7	104,6	122,7	99,4	113,9	100,6	
	V	116,3	126,0	126,8	127,3	126,4	104,5	122,7	99,3	114,3	100,3	
	VI	116,1	125,7	127,6	127,6	127,5	105,0	122,9	100,1	114,3	100,3	
	VII	114,9	126,0	127,7	127,8	127,6	105,0	122,9	100,5	114,4	100,2	
	VIII	115,7	126,5	128,4	128,0	128,8	106,6	122,9	100,5	115,0	102,2	
	IX	115,8	126,6	128,9	128,0	129,7	106,4	123,1	99,7	115,5	103,7	
	X	118,2	126,6	129,1	128,2	130,0	106,4	123,4	99,3	116,3	104,6	
	XI	114,3	126,7	129,6	128,6	130,6	106,4	123,4	99,5	115,9	103,7	
	XII	112,4	126,6	130,1	129,1	131,1	106,2	123,4	99,5	115,7	103,1	

¹⁾ Uusi toimialaluokitus – Den nya näringsgrensindelningen – The new industrial classification.

Lähde – Källa – Source: Tuottajahintaindeksit (TK); Tilastokatsauksia (TK); TK:n hintatilastotoimisto; TK:n aikasarjatietokanta – Producentprisindexar (SC); Statistiska översikter (SC); SC:s byrå för prisstatistik; SC:s tidsseriedatabas – Producer price indices (CSO); Bulletin of Statistics (CSO); Price Statistics Division of CSO; Time series data base of CSO

309. Teollisuuden tuottajahintaindeksi – Producentprisindex för industrin Producer Price Index for Manufactured Products

1985 = 100. Ryhmien painot ilmoitettu suluissa – Gruppvikterna angivna inom parentes – Weighting figures in parentheses

Vuosi ja kuukausi År och månad Year and month	Kokonais- indeksi Total- index Total index	Raaka-aineet ja tuotanto- hyödykkeet Råvaror och produktions- föremådenheter Raw materi- als and producers' goods	Kulutus- tavarat Konsum- tionsvaror Consumers' goods	Investointi- tavarat Investe- ringsvaror Invest- ment goods	Tavararyhmät (TOL 1988 ¹⁾) – Varugrupper (NI 1988 ¹⁾) – Commodity groups (SIC 1988 ¹⁾)						
					C Kaivannais- tuotteet Malmer och andra mineraliska ämnen Minerals	D Teollisu- tuotteet Industri- produkter Manufact- ured goods	11 Eiintarvik- keet, rehut, juomat ja tupakka Livsmedel, foder, drycker och tobak Food prod- ucts, feeds, beverages and tobacco	12 Tekstiilit Textilier	13 Vaatteet, nahkatuot- teet ja kengät Kläder, Timber and lädvaror och skor Clothing, leather goods and shoes	14 Puutavarat ja puuteokset Trävaror och träarbeten Timber and timber products	15 Selluloosa, paperi ja pa- perituotteet Cellulosa, papper och papperspro- dukter Pulp, paper and paper products
	(1 000,0)	(569,3)	(335,1)	(95,7)	(5,5)	(840,4)	(157,1)	(11,9)	(25,0)	(53,4)	(162,7)
1986	96,5	93,7	99,3	103,0	93,4	97,5	102,0	103,1	102,2	99,3	96,5
1987	97,3	94,0	100,3	106,2	90,9	99,0	101,9	104,0	104,7	102,3	99,6
1988	101,7	98,7	103,9	111,7	101,6	104,1	105,8	106,8	108,2	105,4	106,0
1989	107,7	105,6	108,2	118,9	112,7	111,0	112,1	109,4	113,6	110,6	113,6
1990	110,0	106,7	111,6	124,6	106,2	113,0	115,9	111,1	116,6	122,7	107,8
1990 I	109,4	107,0	109,7	122,1	106,4	112,7	113,7	108,8	115,3	120,1	112,9
II	108,9	106,0	109,8	122,5	103,0	112,1	113,8	109,9	115,0	120,7	110,8
III	109,0	105,6	110,7	123,1	103,6	112,0	114,2	110,4	115,9	121,7	110,4
IV	109,6	106,4	110,9	123,7	108,8	112,3	115,3	111,1	116,1	122,3	109,9
V	109,8	106,5	111,4	123,9	109,1	112,6	116,5	111,0	116,7	123,1	110,1
VI	109,9	106,3	111,7	124,5	109,7	112,6	116,7	111,0	116,1	123,2	109,1
VII	110,1	106,1	112,7	124,7	108,4	112,8	116,9	111,2	116,3	123,5	107,7
VIII	110,4	106,8	112,5	125,2	106,8	113,3	117,4	112,1	116,9	123,6	106,4
IX	110,7	107,2	112,3	125,6	107,1	113,7	116,8	112,0	117,0	124,1	105,6
X	111,4	108,2	112,4	126,2	107,0	114,5	116,9	111,5	118,1	124,5	104,5
XI	110,9	107,4	112,6	126,6	103,2	114,0	116,4	112,0	118,1	124,6	104,0
XII	110,4	106,3	112,6	127,6	101,8	113,4	116,5	112,1	118,2	121,4	102,5

Tavararyhmät (TOL 1988¹⁾) – Varugrupper (NI 1988¹⁾) – Commodity groups (SIC 1988¹⁾)

Vuosi ja kuukausi År och månad Year and month	16 Graafiset tuotteet Grafiska produkter Printing and pub- lishing industry products	17 Huonekalut Möbler Furniture	18 Kemikaalit ja kemialliset tuotteet Kemikalier och kemiska produkter Chemicals and chemical products	19 Öljy- ja kivihiili- tuotteet Olje- och stenkols- produkter Petroleum and coal products	191 Maajöly- jalosteet Petroleum- produkter Petroleum products	21 Kumi- ja muovi- tuotteet Gummi- och plastvaror Rubber and plas- tic products	22 Lasi-, savi- ja kivit tuotteet Glas-, ler- och stenprodukter Glass, clay and stone products	23 Metallit Metaller Metals	231 Rauta, teräs ja ferro- seokset Järn, stål och ferrolege- ringar Iron, steel and ferrous alloys	232 Muut metallit Andra metaller Nonfer- rous metals
1986	105,0	105,5	96,7	57,3	54,7	100,2	104,1	88,5	95,1	79,3
1987	109,0	109,8	96,5	51,5	49,4	99,7	106,8	86,2	91,6	78,7
1988	115,3	115,3	101,8	45,6	42,9	103,7	111,3	101,9	98,7	106,3
1989	121,8	121,4	107,8	52,9	50,6	107,1	116,2	114,1	106,3	125,1
1990	127,3	127,2	109,1	60,2	58,4	109,1	119,4	105,0	101,9	109,4
1990 I	124,1	126,4	107,1	60,7	59,0	108,4	118,4	107,5	103,8	112,7
II	124,5	126,7	107,7	58,5	56,6	108,3	118,6	103,4	102,3	104,9
III	125,3	126,9	106,9	55,5	53,4	108,5	118,9	101,9	101,6	102,2
IV	125,3	127,4	107,1	53,0	50,6	109,1	119,8	104,7	101,6	108,9
V	126,0	127,9	106,8	50,6	48,0	108,8	120,2	105,5	100,5	112,5
VI	126,0	127,7	107,6	50,1	47,4	108,8	120,8	105,6	100,6	112,6
VII	129,8	127,4	108,7	50,2	47,5	108,6	119,3	106,8	102,9	112,4
VIII	129,0	127,1	109,2	59,1	57,3	108,6	118,9	105,6	100,9	112,3
IX	129,0	127,2	110,4	65,3	63,9	108,7	119,2	106,5	102,0	112,7
X	129,1	127,4	111,2	78,8	78,5	109,8	119,3	106,3	102,1	112,1
XI	129,7	127,4	113,1	71,3	70,3	109,9	119,6	104,4	102,8	106,7
XII	129,7	127,4	113,1	69,4	68,3	111,2	120,1	102,4	102,2	102,6

309. (jatk. – forts. – cont.)

Vuosi ja kuukausi År och månad Year and month	Tavararyhmät (TOL 1988 ¹⁾) – Varugrupper (NI 1988 ¹⁾) – Commodity groups (SIC 1988 ¹⁾)								Markkinointialue – Marknadsområde Marketing area	
	24 Metallituotteet Metallivaror Fabricated metal products	25 Koneet ja laitteet Maskiner och apparater Machinery and equipment	251 Yleiskäyttöön tarkoitettut koneet Maskiner för universellt bruk General-purpose machinery	252 Erikoiskoneet Specialmaskiner Specialized machinery	26 Sähkötekniset tuotteet ja instrumentit Eltekniska produkter och instrument Electrical products and instruments	27 Kulku- neuvot Transportmedel Transport equipment	29 Muut teollisuustuotteet Andra industri- produkter Miscellaneous manufactured products	E Sähkö, kaasu, lämpö ja vesi El, gas, värme och vatten Electricity, gas, heat and water	Kotimarkkinatavarat Hemmamarknadsvaror Domestic goods	Vientitavarat Exportvaror Export goods
	(18,7)	(50,5)	(26,5)	(24,0)	(45,2)	(48,5)	(5,1)	(154,1)	(675,6)	(324,4)
1986	103,4	104,6	105,3	103,8	101,8	103,6	102,4	91,3	96,4	96,7
1987	107,9	109,8	108,8	110,9	103,4	109,0	104,2	88,0	96,8	98,1
1988	113,0	118,7	114,7	123,1	105,1	113,9	104,4	88,9	100,7	103,8
1989	121,1	129,7	122,0	138,2	107,4	121,1	106,6	90,0	106,4	110,4
1990	126,4	138,5	128,6	149,4	109,7	126,0	109,6	94,0	109,8	110,4
1990 I	125,0	135,2	126,6	144,8	108,5	123,7	108,2	91,4	108,4	111,5
II	125,9	135,7	127,3	145,0	107,9	124,2	108,5	91,4	108,2	110,2
III	126,5	136,1	127,6	145,5	108,0	124,9	109,6	92,8	108,5	110,1
IV	126,3	135,8	127,1	145,4	108,5	125,6	109,6	94,8	109,2	110,4
V	126,4	136,4	127,9	145,9	108,0	125,5	110,3	94,8	109,5	110,6
VI	126,4	137,8	128,0	148,6	108,6	126,1	110,2	94,9	109,6	110,4
VII	126,4	138,2	128,7	148,8	108,5	126,1	109,8	95,4	109,8	110,6
VIII	126,6	139,8	129,4	151,3	111,5	126,3	110,0	94,8	110,6	110,2
IX	126,5	140,9	129,6	153,3	111,6	126,6	110,0	94,4	110,8	110,4
X	126,4	141,3	130,1	153,7	111,6	127,3	110,2	94,4	111,7	110,6
XI	126,6	142,0	130,2	155,1	111,5	127,5	109,1	94,7	111,1	110,6
XII	128,0	142,5	130,6	155,7	111,5	128,5	109,2	94,7	110,9	109,6

¹⁾ Uusi toimialaluokitus – Den nya näringsgrensindelningen – The new industrial classification.

Lähde – Källa – Source: Tuottajahintaindeksit (TK); Tilastokatsauksia (TK); TK:n hintatilastotoimisto; TK:n aikasarjatietokanta – Producentprisindexar (SC); Statistiska översikter (SC); SC:s byrå för prisstatistik; SC:s tidsseriedatabas – Producer price indices (CSO); Bulletin of Statistics (CSO); Price Statistics Division of CSO; Time series data base of CSO

310. Kotimarkkinoiden perushintaindeksi – Basprisindex för hemmamarknadsvaror – Basic Price Index for Domestic Supply

1985 = 100. Ryhmien painot ilmoitettu suluisissa – Gruppvikterna angivna inom parentes – Weighting figures in parentheses

Vuosi ja kuukausi År och månad Year and month	Kokonaisindeksi Totalindex index (1 000,0)	Raaka-aineet ja tuotantohyödykkeet Råvaror och produktionsföremånheter Raw materials and producers' goods (496,4)	Kulutus-tavarat Konsumtionsvaror Consumers' goods (269,6)	Investointi-tavarat Investeringsvaror Investment goods (233,9)	Tavararyhmät (TOL 1988 ¹⁾) – Varugrupper (NI 1988 ¹⁾) – Commodity groups (SIC 1988 ¹⁾)						
					A	B	C	D	11	12	13
					Maatalous- ja kalatalous-tuotteet Lantbruks- och fiskeri-produkter Agriculture and fishing industry products (83,5)	Metsätalous-tuotteet Skogsbruks-produkter Forestry products (40,9)	Kaivannaistuotteet Malmer och andra mineraliska ämnen Minerals (40,7)	Teollisuustuotteet Industri-produkter Manufactured goods (543,4)	Elintarvikkeet, rehut, juomat ja tupakka Livsmedel, foder, drycker och tobak Food products, feeds, beverages and tobacco (117,8)	Tekstiilit Textilier Textiles (14,8)	Vaatteet, nahkatuotteet ja kengät Kläder, lädervaror och skor Clothing, leather goods and shoes (13,3)
1986	97,0	92,2	99,8	103,9	102,5	96,0	60,6	97,9	102,0	103,3	103,2
1987	97,9	91,2	101,2	108,3	100,1	98,5	57,0	99,3	101,9	103,8	107,1
1988	101,5	94,2	104,3	113,8	102,8	108,2	51,0	103,0	105,8	105,6	110,4
1989	107,3	100,3	107,9	121,5	105,1	120,3	61,1	108,7	111,7	107,1	116,5
1990	110,9	102,1	111,2	129,2	103,1	127,1	63,7	111,3	115,6	109,1	122,5
1990 I	109,4	101,8	109,3	125,5	105,7	122,7	63,0	110,3	113,4	107,6	118,7
II	109,2	101,1	109,4	126,2	104,9	122,6	60,1	110,2	113,6	108,6	119,0
III	109,3	100,6	110,3	126,9	104,0	124,0	57,9	110,1	114,0	108,3	120,0
IV	109,7	101,0	110,4	127,4	104,5	123,1	56,0	110,2	114,9	109,0	119,9
V	110,5	101,4	111,0	129,4	104,8	129,1	55,1	110,5	116,0	108,9	120,6
VI	110,5	100,9	111,5	129,7	103,4	129,7	53,3	110,6	116,3	108,9	123,6
VII	110,5	100,4	112,4	129,8	102,0	129,8	53,8	110,7	116,5	109,2	124,1
VIII	111,5	102,3	111,9	130,5	99,4	130,8	66,6	111,6	117,0	110,1	124,4
IX	112,3	103,8	112,1	130,5	102,1	129,7	76,3	112,3	116,4	110,2	124,1
X	113,2	105,4	112,0	130,8	102,1	129,4	81,1	113,4	116,7	109,8	125,4
XI	112,6	104,0	112,1	131,5	102,3	128,4	73,4	112,7	116,2	109,7	125,4
XII	112,1	102,9	112,2	131,7	101,6	126,0	67,6	112,5	116,3	109,2	125,0

 Tavararyhmät (TOL 1988¹⁾) – Varugrupper (NI 1988¹⁾) – Commodity groups (SIC 1988¹⁾)

Vuosi ja kuukausi År och månad Year and month	14 Puutavarat ja puuteokset Trävaror och träarbete Timber and timber products (17,1)	15 Selluloosa, paperi ja paperituotteet Cellulosa, papper och pappersprodukter Pulp, paper and paper products (33,1)	16 Graafiset tuotteet Grafiska produkter Printing and publishing industry products (40,6)	17 Huonekalut Möbler Furniture (8,9)	18 Kemikaalit ja kemialliset tuotteet Kemikalier och kemiska produkter Chemicals and chemical products (48,3)	19 Öljy- ja kivihiilituotteet Olje- och stenkolsprodukter Petroleum and coal products (43,7)	20 Maaöljyjalosteet Petroleum-produkter Petroleum products (38,1)	21 Kumi- ja muovituotteet Gummi- och plastvaror Rubber and plastic products (12,3)	22 Lasi-, savi- ja kivit tuotteet Glas-, ler- och stenprodukter Glass, clay and stone products (14,0)	23 Metallit Metaller Metals (37,2)	231 Rauta, teräs ja ferroseokset Järn, stål och ferrolegeringar Iron, steel and ferrous alloys (25,2)												
												1986	101,5	97,5	105,0	104,5	97,1	58,1	53,4	102,3	103,4	92,9	96,6
												1987	105,9	104,8	109,0	107,3	97,0	52,3	48,8	103,5	105,6	90,5	92,5
1988	109,6	114,4	115,1	112,8	101,7	46,2	42,0	106,3	110,2	104,1	97,2												
1989	114,9	125,4	121,6	118,1	105,2	53,3	49,5	110,2	114,3	113,8	105,3												
1990	124,5	117,4	127,3	124,3	104,8	60,2	56,7	111,5	117,3	106,7	103,3												
1990 I	121,8	124,8	124,0	123,1	103,5	61,0	58,0	111,1	116,0	108,8	104,8												
II	123,1	122,6	124,6	123,2	103,6	58,7	55,1	111,3	116,1	106,9	104,0												
III	123,8	121,7	125,3	123,3	103,7	56,5	52,3	111,4	116,4	104,7	103,3												
IV	124,8	121,1	125,3	123,9	103,5	54,0	49,4	110,7	117,4	106,5	102,8												
V	125,8	121,7	126,0	124,7	103,0	51,4	46,2	110,6	118,1	106,7	102,8												
VI	125,3	120,5	126,0	125,2	103,3	50,5	45,1	111,1	118,6	106,7	102,8												
VII	125,5	117,0	129,8	124,8	103,9	49,6	44,7	111,0	117,2	106,4	103,1												
VIII	125,8	116,2	129,1	124,4	104,2	57,8	54,3	110,8	117,0	105,7	101,7												
IX	125,6	113,4	129,1	124,6	105,6	65,8	63,4	111,2	117,3	107,2	103,4												
X	124,8	113,1	129,2	124,9	106,9	76,9	76,2	112,3	117,7	107,7	103,5												
XI	124,5	109,8	129,8	125,0	108,3	70,4	68,7	112,6	117,9	106,6	103,8												
XII	123,7	107,4	129,7	125,0	108,7	69,5	67,5	113,8	118,0	105,8	103,5												

310. (jatk. - forts. - cont.)

Vuosi ja kuukausi År och månad Year and month	Tavararyhmät (TOL 1988 ¹⁾) - Varugrupper (NI 1988 ¹⁾) - Commodity groups (SIC 1988 ¹⁾)										Alkuperä - Ursprung Origin		
	232 Muut metallit Andra metaller Nonfer- rous metals	24 Metalli- tuotteet Metall- varor Fabrica- ted metal products	25 Koneet ja laitteet Maskiner och apparater Machinery and equipment	251 Yleiskäyt- töön tar- koitetut koneet Maskiner för univer- sellt bruk General- purpose machinery	252 Erikois- koneet Special- maskiner Specialized machinery	26 Sähkötekniset tuotteet ja instrumentit Eltekniska pro- dukter och instrument Electrical products and instruments	27 Kulku- neuvot Trans- port- medel Trans- port equip- ment	29 Muut teollisuus- tuotteet Andra industri- produkter Miscel- laneous manu- factured products	E Sähkö, kaasu, lämpö ja vesi El, gas, värme och vatten Electricity, gas, heat and water	F Rakennukset, maa- ja vesi- rakenteet Hus, jord- och vattenan- läggningar Buildings and civil engineering constructions	Kotimaiset Inhemska varor Domestic goods	Tuonti- tavarat Import- varor Import goods	
	(11,9)	(14,3)	(37,8)	(18,8)	(19,0)	(52,7)	(33,8)	(3,8)	(116,7)	(174,8)	(785,0)	(215,0)	
1986	85,1	104,7	105,2	107,9	102,6	100,1	106,4	104,1	91,2	104,0	98,6	91,0	
1987	86,0	108,5	109,2	110,9	107,4	102,8	110,2	107,6	88,0	108,6	100,2	89,3	
1988	118,6	111,2	113,9	113,2	114,5	103,3	111,7	108,5	88,7	114,9	104,9	89,2	
1989	131,8	116,8	120,4	118,7	122,0	105,1	115,0	110,7	89,8	123,5	111,3	92,6	
1990	113,7	121,3	127,4	125,4	129,4	106,3	119,8	115,2	93,8	132,2	115,7	93,6	
1990	I	117,5	119,6	124,1	123,0	125,3	105,7	118,1	113,3	91,1	128,1	113,9	93,0
	II	113,0	120,5	125,2	124,3	126,0	105,5	118,2	113,5	91,1	128,8	113,8	92,5
	III	107,7	121,2	125,7	125,0	126,4	105,4	119,2	114,4	92,2	129,6	114,1	91,9
	IV	114,4	121,0	125,7	124,5	126,8	105,3	119,7	114,6	94,3	130,2	114,7	91,4
	V	114,9	121,2	126,2	125,1	127,4	105,1	120,4	116,0	94,3	132,7	115,8	91,2
	VI	114,7	121,0	127,1	125,2	129,0	105,8	120,3	115,9	94,9	132,9	115,8	91,3
	VII	113,4	121,6	127,4	125,3	129,4	105,7	120,6	116,1	95,2	133,0	115,8	91,2
	VIII	114,1	121,8	128,3	125,8	130,9	107,9	120,0	115,9	95,0	133,8	116,3	94,1
	IX	115,1	121,8	129,1	125,9	132,2	107,4	120,4	116,3	94,3	133,6	116,6	96,5
	X	116,7	121,9	129,5	126,3	132,6	107,3	120,6	115,9	94,0	134,0	117,3	98,0
	XI	112,6	121,9	130,2	127,1	133,2	107,4	120,3	115,4	94,4	134,9	117,1	96,4
	XII	110,7	121,9	130,8	127,8	133,8	107,1	120,3	115,4	94,3	135,0	116,7	95,3

¹⁾ Uusi toimialaluokitus - Den nya näringsgrensindelningen - The new industrial classification.

Lähde - Källa - Source: Tuottajahintaindeksit (TK); Tilastokatsauksia (TK); TK:n hintatilastotoimisto; TK:n aikasarjatielokanta - Producentprisindexar (SC); Statistiska översikter (SC); SC:s byrå för prisstatistik; SC:s tidsseriedatabas - Producer price indices (CSO); Bulletin of Statistics (CSO); Price Statistics Division of CSO; Time series data base of CSO

311. Tuontihintaindeksi — Importprisindex — Import Price Index

1985 = 100. Ryhmien painot ilmoitettu suluissa — Gruppvikterna angivna inom parentes — Weighting figures in parentheses

Vuosi ja kuukausi År och månad Year and month	Kokonaisindeksi Total index Total index	Raaka-aineet ja tuotantohyödykkeet Råvaror och produktionsföremål Raw materials and producers' goods	Kulutus-tavarat Konsumtionsvaror Consumers' goods	Investointi-tavarat Investeringsvaror Investment goods	Tavararyhmät (TOL 1988 ¹⁾) – Varugrupper (NI 1988 ¹⁾) – Commodity groups (SIC 1988 ¹⁾)					
					A Maatalous- ja kalatalous-tuotteet Lantbruks- och fiskeri-produkter Agriculture and fishing industry products	B Metsä-talous-tuotteet Skogsbruks-produkter Forestry products	C Kaivannais-tuotteet Malmer och andra mineraliska ämnen Minerals	D Teollisuus-tuotteet Industri-produkter Manufactured goods	11 Elintarvik-keet, rehut, juomat ja tupakka Livsmedel, foder, drycker och tobak Food products, feeds, beverages and tobacco	12 Tekstiilit Textiles
	(1 000,0)	(662,8)	(209,6)	(127,6)	(47,4)	(18,6)	(177,9)	(744,3)	(33,7)	(40,5)
1986	90,7	84,3	103,7	102,9	106,6	93,4	57,8	97,6	97,8	102,6
1987	89,0	80,3	105,9	106,4	71,1	94,0	54,0	98,3	98,2	102,8
1988	89,0	79,9	106,8	106,9	73,1	97,3	46,2	100,1	100,3	103,4
1989	92,6	84,6	107,7	109,8	72,7	101,8	56,0	102,6	100,3	104,8
1990	93,6	84,6	110,8	111,8	63,5	102,4	59,5	103,5	101,4	107,5
1990 I	93,0	84,6	108,9	110,4	62,1	102,6	58,8	103,1	101,8	106,0
II	92,5	83,8	109,0	110,3	64,4	102,7	56,0	102,9	103,0	107,3
III	91,9	82,6	109,8	110,8	64,7	102,7	53,5	102,9	103,2	106,2
IV	91,4	81,8	109,8	111,2	64,4	102,8	50,8	102,8	101,7	107,5
V	91,2	81,2	110,4	111,7	64,8	102,6	49,9	102,8	101,1	107,2
VI	91,3	80,8	111,6	112,1	65,6	102,6	47,8	102,9	101,3	107,4
VII	91,2	80,5	112,1	112,2	64,6	102,8	48,5	102,8	101,2	107,5
VIII	94,0	85,0	111,3	112,5	62,7	102,3	62,6	103,1	101,1	108,5
IX	96,6	88,6	112,1	112,5	65,0	102,2	73,2	104,2	101,0	108,8
X	98,1	91,0	111,5	112,5	61,8	101,8	78,4	105,3	100,5	108,5
XI	96,4	88,6	111,1	112,7	60,9	101,7	70,4	104,9	100,1	107,9
XII	95,2	86,8	111,5	112,2	61,5	101,7	64,2	104,9	100,5	107,2

Tavararyhmät (TOL 1988¹⁾) — Varugrupper (NI 1988¹⁾) — Commodity groups (SIC 1988¹⁾)

Vuosi ja kuukausi År och månad Year and month	13 Vaatteet, nahkatuotteet ja kengät Kläder, lädervaror och skor Clothing, leather goods and shoes	14 Puutavarat ja puuteokset Trävaror och träarbeten Timber and timber products	15 Selluloosa, paperi ja paperituotteet Cellulosa, papper och pappersprodukter Pulp, paper and paper products	17 Huonekalut Möbler Furniture	18 Kemikaalit ja kemialliset tuotteet Kemikalier och kemiska produkter Chemicals and chemical products	19 Öljy- ja kivihiili-tuotteet Olje- och stenkolis-produkter Petroleum and coal products	191 Maaöljy-jalosteet Petroleum-produkter Petroleum products	21 Kumi- ja muovituotteet Gummi- och plastvaror Rubber and plastic products	22 Lasi-, savi- ja kivit tuotteet Glas-, ler- och stenprodukter Glass, clay and stone products	23 Metallit Metaller Metals
1986	101,9	99,3	99,1	105,8	95,8	61,1	49,8	103,6	102,5	95,2
1987	104,0	100,4	100,0	107,6	96,1	54,1	47,1	106,6	105,1	92,2
1988	105,4	102,4	105,0	111,9	101,1	46,9	38,0	107,2	107,9	107,4
1989	109,2	104,6	111,1	113,8	101,2	54,2	46,4	107,9	107,8	119,5
1990	117,7	108,1	108,8	118,0	99,1	59,5	51,7	108,4	110,3	107,7
1990 I	110,8	105,8	112,3	115,1	98,4	60,8	54,8	108,3	108,0	113,6
II	111,7	108,4	109,9	115,1	98,3	58,7	50,4	108,8	108,0	110,6
III	112,7	108,6	110,0	115,4	99,0	57,9	48,5	109,2	108,4	105,2
IV	112,7	108,5	109,9	116,7	98,5	55,3	44,2	107,3	108,7	107,7
V	112,8	108,3	108,8	118,4	97,9	52,6	40,5	107,3	110,4	107,5
VI	120,9	108,7	109,2	118,4	97,8	51,2	38,1	108,4	110,5	106,9
VII	121,4	108,4	109,7	118,4	98,2	47,7	36,0	108,2	111,2	106,1
VIII	121,6	108,0	108,6	118,4	97,6	54,2	45,7	107,9	111,4	106,1
IX	120,6	108,5	108,2	119,9	98,8	63,9	59,1	107,9	111,3	107,1
X	122,5	108,4	107,9	119,9	100,5	73,5	72,4	108,8	111,6	108,1
XI	122,6	108,2	106,1	119,9	101,7	68,5	65,4	109,1	112,0	106,6
XII	121,4	107,9	104,6	119,9	102,0	69,0	65,6	109,3	112,0	106,4

311. (jatk. – forts. – cont.)

Vuosi ja kuukausi År och månad Year and month	Tavararyhmät (TOL 1988 ¹⁾) — Varugrupper (NI 1988 ¹⁾) — Commodity groups (SIC 1988 ¹⁾)								
	231 Rauta, teräs ja ferroseokset Järn, stål och ferrolegeringar <i>Iron, steel and ferrous alloys</i>	232 Muut metallit Andra metaller <i>Nonferrous metals</i>	24 Metalli- tuotteet Metall- varor <i>Fabricated metal products</i>	25 Koneet ja laitteet Maskiner och apparater <i>Machinery and equipment</i>	251 Yleiskäyttöön tarkoitett koneet Maskiner för universellt bruk <i>General- purpose machinery</i>	252 Erikois- koneet Special- maskiner <i>Specialized machinery</i>	26 Sähkötekniset tuotteet ja instrumentit Elektriska produkter och instrument <i>Electrical products and instruments</i>	27 Kulkuneuvot Transportmedel <i>Transport equipment</i>	29 Muut teollisuus- tuotteet Andra industri- produkter <i>Miscellaneous manufactured products</i>
	(40,3)	(18,4)	(22,8)	(77,6)	(32,9)	(44,7)	(152,0)	(115,2)	(9,5)
1986	99,0	86,7	105,4	104,1	107,8	101,4	98,1	107,2	104,8
1987	94,4	87,3	107,3	106,6	109,9	104,2	99,8	110,8	109,0
1988	97,8	128,7	105,9	108,7	110,0	107,8	98,0	113,2	107,6
1989	107,9	145,1	106,8	110,6	111,7	109,8	98,2	115,7	108,8
1990	106,4	110,4	108,7	115,8	117,0	114,9	97,5	120,3	112,8
1990 I	109,8	122,1	106,7	112,0	113,8	110,7	97,9	118,6	111,4
II	108,8	114,6	107,8	113,4	115,5	111,9	97,7	118,3	111,5
III	107,7	99,8	108,0	114,4	116,5	112,8	97,6	119,7	111,4
IV	106,0	111,6	107,6	115,0	117,0	113,5	97,4	120,2	111,8
V	106,6	109,4	107,9	115,5	117,1	114,3	97,5	121,3	113,5
VI	106,1	108,8	107,3	115,9	117,1	115,0	97,9	121,1	113,2
VII	105,3	107,8	109,1	116,2	117,1	115,5	97,9	121,5	113,7
VIII	105,3	107,8	109,7	116,4	116,9	116,0	97,8	120,4	113,3
IX	105,4	110,8	109,7	117,0	117,0	117,0	97,1	121,0	113,9
X	105,3	114,3	110,2	117,2	117,4	117,1	97,1	120,8	112,6
XI	105,3	109,5	110,0	118,0	119,3	117,1	97,2	120,4	113,6
XII	105,5	108,1	109,9	118,7	120,0	117,8	96,6	120,4	113,6

¹⁾ Uusi toimialaluokitus – Den nya näringsgrensindelningen – *The new industrial classification.*

Lähde – Källa – *Source:* Tuottajahintaindeksit (TK); Tilastokatsauksia (TK); TK:n hintatilastotoimisto; TK:n aikasarjatietokanta – Producentprisindexar (SC); Statistiska översikter (SC); SC:s byrå för prisstatistik; SC:s tidsseriedatabas – *Producer price indices (CSO); Bulletin of Statistics (CSO); Price Statistics Division of CSO; Time series data base of CSO*

312. Vientihintaindeksi – Exportprisindex – Export Price Index

1985 = 100. Ryhmien painot ilmoitettu sulussa – Gruppvikterna angivna inom parentes – Weighting figures in parentheses

Vuosi ja kuukausi År och månad Year and month	Kokonais- indeksi Total- index Total index	Raaka-aineet ja tuotanto- hyödykkeet Råvaror och produktions- förmådenheter Raw materials and producers' goods	Kulutustavarat Konsumtionsvaror Consumers' goods	Investointi- tavarat Investe- ringsvaror Invest- ment goods	Tavararyhmät (TOL 1988 ¹⁾) – Varugrupper (NI 1988 ¹⁾) – Commodity groups (SIC 1988 ¹⁾)			
					C Kaivanna- tuotteet Malmer och andra mineraliska ämnen Minerals	D Teollisuus- tuotteet Industri- produkter Manufact- ured goods	11 Elintarvikkeet, rehut, juomat ja tupakka Livsmedel, foder, drycker och tobak Food products, feeds, beverages and tobacco	12 Tekstiilit Textilier Textiles
	(1 000,0)	(691,1)	(149,6)	(159,3)	(3,1)	(969,1)	(23,7)	(11,6)
1986	95,8	93,1	101,4	101,8	96,5	96,5	92,0	100,6
1987	97,5	94,9	102,5	104,3	90,8	97,8	84,8	101,4
1988	102,3	100,2	103,9	110,0	87,6	103,4	87,2	102,4
1989	108,6	106,9	106,9	117,2	87,9	110,2	97,5	106,4
1990	108,2	105,2	107,4	122,0	87,6	110,2	92,8	108,9
1990 I	109,4	107,5	107,4	119,6	87,4	111,3	96,7	105,5
II	108,1	105,7	106,9	119,9	87,4	110,0	96,4	107,3
III	107,9	105,2	107,3	120,6	87,4	109,9	95,2	107,6
IV	108,2	105,3	107,7	121,1	87,4	110,1	94,0	109,3
V	108,3	105,5	107,3	121,4	87,4	110,3	93,6	109,1
VI	108,2	105,3	107,2	121,8	87,6	110,2	92,8	109,4
VII	108,4	105,5	107,1	122,1	87,6	110,4	92,4	109,1
VIII	108,0	104,9	107,1	122,4	87,6	109,9	92,4	110,2
IX	108,2	105,1	107,3	122,8	87,9	110,2	93,2	110,0
X	108,3	105,0	107,8	123,5	87,9	110,3	88,8	109,4
XI	108,4	104,9	107,8	123,9	87,9	110,3	88,6	109,6
XII	107,4	103,2	107,8	125,3	87,9	109,3	89,1	110,3

Tavararyhmät (TOL 1988¹⁾) – Varugrupper (NI 1988¹⁾) – Commodity groups (SIC 1988¹⁾)

Vuosi ja kuukausi År och månad Year and month	13	14	15	17	18	21	22	23
	Vaatteet, nahka- tuotteet ja kengät Kläder, lädervaror och skor Clothing, leather goods and shoes	Puutavarat ja puiteokset Trävaror och träarbeten Timber and timber products	Selluloosa, paperi ja paperituotteet Cellulosa, papper och papperspro- dukter Pulp, paper and paper products	Huonekalut Möbler Furniture	Kemikaalit ja kemialliset tuotteet Kemikalier och kemiska produkter Chemicals and chemical products	Kumi- ja muovi- tuotteet Gummi- och plastvaror Rubber and plastic products	Lasi-, savi- ja kivituotteet Glas-, ler- och stenprodukter Glass, clay and stone products	Metallit Metaller Metals
	(37,9)	(95,8)	(360,5)	(9,5)	(48,8)	(18,8)	(8,1)	(68,4)
	9	10	11	12	13	14	15	16
1986	100,6	97,7	96,2	109,1	93,5	98,6	107,0	83,9
1987	101,0	99,5	97,7	118,3	93,7	97,9	112,8	81,3
1988	104,2	102,3	102,8	123,6	100,9	100,7	114,8	101,1
1989	107,9	107,1	109,1	130,7	106,2	99,1	118,9	118,9
1990	109,4	120,6	104,3	134,5	108,1	101,1	123,4	103,5
1990 I	108,9	118,0	108,4	134,5	106,2	100,3	122,5	109,2
II	108,3	118,2	106,4	135,2	107,2	100,1	123,4	101,1
III	109,1	119,5	106,2	136,2	105,8	100,9	123,4	98,3
IV	109,7	119,7	105,7	136,3	106,3	102,2	122,9	103,0
V	109,9	120,2	105,7	136,3	106,1	101,4	123,1	104,4
VI	108,3	120,9	104,8	133,6	107,6	101,4	123,4	104,3
VII	108,2	121,3	104,3	133,6	109,4	101,1	123,7	107,3
VIII	109,1	121,2	102,8	133,8	108,6	101,1	123,1	105,9
IX	109,4	122,1	102,7	133,8	109,3	100,4	122,5	105,5
X	110,7	123,3	101,3	133,8	109,1	101,5	122,7	104,4
XI	110,8	123,9	101,9	133,8	111,4	101,5	123,4	101,2
XII	111,0	118,9	100,7	133,8	110,3	101,5	126,2	97,7

312. (jatk. – forts. – cont.)

Vuosi ja kuukausi År och månad Year and month	Tavararyhmät (TOL 1988 ¹⁾) — Varugrupper (NI 1988 ¹⁾) — Commodity groups (SIC 1988 ¹⁾)									
	231 Rauta, teräs ja ferroseokset Järn, stål och ferrolegeringar <i>Iron, steel and ferrous alloys</i>	232 Muut metallit Andra metaller <i>Nonferrous metals</i>	24 Metallituotteet Metallvaror <i>Fabricated metal products</i>	25 Koneet ja laitteet Maskiner och apparater <i>Machinery and equipment</i>	251 Yleiskäyttöön tarkoitett koneet Maskiner för universellt bruk <i>General- purpose machinery</i>	252 Erikoiskoneet Special- maskiner <i>Specialized machinery</i>	26 Sähkötekni set tuotteet ja instrumentit Elektroniska produkter och instrument <i>Electrical products and instruments</i>	27 Kulkuneuvot Transportmedel <i>Transport equipment</i>	29 Muut teollisuus- tuotteet Andra industri- produkter <i>Miscellaneous manufactured products</i>	
	(31,0)	(37,5)	(18,3)	(65,9)	(32,0)	(33,9)	(56,3)	(109,9)	(8,4)	
1986	94,8	74,9	101,6	102,6	101,4	103,7	99,8	103,5	101,7	
1987	91,5	72,9	105,1	108,0	104,8	111,1	97,1	109,3	102,8	
1988	102,6	99,8	110,8	119,4	113,6	124,8	94,5	116,0	100,1	
1989	111,7	124,9	118,8	131,3	120,0	142,0	92,8	123,3	100,7	
1990	102,6	104,2	123,1	140,5	125,3	154,8	91,7	128,2	101,8	
1990 I	107,4	110,6	121,8	136,7	123,1	149,6	92,6	125,6	101,3	
II	104,1	98,6	123,1	136,9	123,3	149,7	91,1	126,0	101,6	
III	103,3	94,1	122,9	137,6	123,5	151,0	91,8	126,8	102,0	
IV	102,8	103,1	122,4	137,5	123,5	150,6	92,7	127,6	102,0	
V	99,8	108,2	122,5	138,1	124,3	151,2	92,2	127,7	102,5	
VI	99,4	108,3	122,5	139,6	124,4	154,0	92,2	128,3	102,1	
VII	105,1	109,2	122,6	140,4	125,8	154,2	92,1	128,4	101,4	
VIII	103,3	108,1	123,1	141,8	126,1	156,7	91,2	128,4	101,8	
IX	101,3	108,9	123,0	143,3	126,5	159,2	91,2	128,7	101,8	
X	101,1	107,1	122,8	143,8	127,6	159,2	91,3	129,5	101,8	
XI	102,4	100,3	122,8	144,8	127,7	160,8	91,0	129,8	101,7	
XII	101,6	94,6	127,1	145,1	127,8	161,4	91,0	131,0	101,8	

¹⁾ Uusi toimialaluokitus – Den nya näringsgrensindelningen – *The new industrial classification.*

Lähde – Källa – *Source: Tuottajahintaindeksit (TK); Tilastokatsauksia (TK); TK:n hintatilastotoimisto; TK:n aikasarjatielokanta – Producentprisindexar (SC); Statistiska översikter (SC); SC:s byrå för prisstatistik; SC:s tidsseriesdatabas – Producer price indices (CSO); Bulletin of Statistics (CSO); Price Statistics Division of CSO; Time series data base of CSO*

313. Tuotannon hintaindeksi, 1960–1990 – Produktionsprisindex, 1960–1990

Production Price Index, 1960–1990

1949 = 100

Vuosi ja kuukausi År och månad Year and month	Kokoi- nais- indeksi Total- index Total index	Tavararyhmä (SITC) – Varugrupp (SITC) – Commodity group (SITC)							Siitä – Därav – Of which		
		0	1	2	5	6	7	71	72	73	8
		Elintar- vikkeet Livs- medel Food	Juomat ja tupakka Drycker och tobak Beverages and tobacco	Raaka-aineet, syötäväksi kelpaamat- tomat Råvaror, icke ätbara Crude materials (inedible)	Kemian- teoll. tuotteet Kemiska industrins produkter Chemicals	Valmis- tetut teokset Bearbetade varor Manu- factured goods	Koneet, laitteet, kulj.väl. Maskiner och apparater samt trans- portmedel Machinery, transp. equipm.	71 Koneet, laitt. (ei sähkö-) Maskiner, apparater (andra än elektriska) Machinery (not electric)	72 Sähkö- koneet, -laitt., -tarv. Elektriska maskiner, apparater, materiel Electric machinery, apparatus, appliances	73 Kuljetus- neuvot Transport- medel Transport equipment	Erinäiset valmiit tavarat Diverse färdiga varor Misc. manu- fact. articles
1960	203	214	185	229	144	184	160	142	142	191	212
1961	206	212	199	239	141	186	163	144	140	199	215
1962	208	218	211	235	140	188	165	146	141	200	224
1963	215	229	223	246	142	189	169	150	141	207	234
1964	235	251	236	278	148	200	186	165	155	231	252
1965	248	267	237	294	149	208	197	172	171	240	261
1966	250	273	245	284	150	217	203	180	179	243	265
1967	253	283	252	274	155	220	207	188	180	246	276
1968	276	311	274	293	169	246	232	207	220	265	295
1969	292	321	279	326	175	259	241	216	227	275	309
1970	308	327	286	364	176	272	256	240	249	279	314
1971	324	340	299	389	185	278	281	275	256	306	331
1972	350	377	322	401	203	300	315	311	274	349	372
1973	424	417	355	559	223	356	358	369	314	379	434
1974	533	477	395	747	311	459	447	459	398	471	543
1975	612	574	512	817	419	512	536	558	452	577	624
1976	662	644	605	835	461	550	596	631	489	641	715
1977	718	711	649	874	522	610	640	678	553	668	787
1978	744	740	694	872	564	636	683	730	591	707	839
1979	807	778	754	962	596	692	744	795	649	765	892
1980	932	871	833	1 126	687	772	810	867	715	824	997
1981	1 059	991	918	1 225	775	844	883	950	752	909	1 101
1982	1 139	1 098	1 013	1 227	839	915	959	1 036	795	996	1 201
1983	1 195	1 175	1 102	1 281	888	961	1 029	1 120	849	1 061	1 301
1984	1 261	1 266	1 175	1 505	940	1 014	1 082	1 183	886	1 112	1 384
1985	1 313	1 346	1 273	1 389	975	1 076	1 131	1 246	910	1 165	1 469
1986	1 257	1 368	1 345	1 327	944	1 055	1 170	1 292	924	1 215	1 524
1987	1 268	1 364	1 388	1 439	934	1 054	1 214	1 345	942	1 273	1 574
1988	1 325	1 415	1 464	1 586	970	1 120	1 277	1 444	960	1 326	1 652
1989	1 403	1 503	1 510	1 780	1 013	1 183	1 358	1 576	975	1 410	1 736
1990	1 433	1 553	1 597	1 709	1 021	1 174	1 421	1 681	991	1 469	1 802
1990	I	1 424	1 521	1 558	1 826	1 006	1 178	1 394	1 642	982	1 442
	II	1 418	1 522	1 589	1 789	1 007	1 166	1 397	1 649	976	1 448
	III	1 419	1 527	1 596	1 789	1 002	1 162	1 401	1 654	979	1 456
	IV	1 427	1 543	1 597	1 783	1 003	1 170	1 404	1 649	984	1 464
	V	1 430	1 561	1 598	1 781	1 001	1 176	1 405	1 657	978	1 463
	VI	1 431	1 564	1 598	1 754	1 006	1 177	1 414	1 673	982	1 469
	VII	1 434	1 567	1 599	1 726	1 014	1 176	1 416	1 678	981	1 470
	VIII	1 438	1 575	1 603	1 691	1 022	1 172	1 433	1 696	1 007	1 472
	IX	1 441	1 566	1 604	1 647	1 034	1 180	1 439	1 709	1 007	1 475
	X	1 450	1 567	1 604	1 621	1 043	1 178	1 443	1 715	1 008	1 483
	XI	1 445	1 560	1 610	1 582	1 057	1 180	1 447	1 724	1 006	1 485
	XII	1 438	1 561	1 610	1 521	1 057	1 173	1 453	1 729	1 006	1 497

Toimialaryhmät (ISIC, Rev. 1) – Branschgrupper (ISIC, Rev. 1) – Groups of industry (ISIC, Rev. 1)

2-3	Siitä – Därav – Of which									
	Tehdas- teollisuus Fabriks- industri Year and month	23 Tekstiili- teollisuus Textil- industri Manu- facturing of textiles	24 Kenkä-, vaat- -, omp.teoll. Sko-, kon- fektions- och sömnads- industri Manuf of footwear, other wearing apparel and made up textile goods	25-26 Puu- ja huonekalu- teollisuus Trä- och möbel- industri Manu- facture of wood and furniture	27 Paperi- teollisuus Pappers- industri Manu- facture of paper and paper products	29-30 Nahka- ja kumiteoll. Skinn- läder- och gummi- industri Manu- facture of leather and rubber products	31 Kemian- teollisuus Kemisk industri Manu- facture of chemicals and chemical products	33 Savi-, lasi- ja kivenjal.teoll. Ler-, glas- och stenför- ädlings- industri Manuf. of non-metallic mineral products	34-38 Metalli- teollisuus Metall- industri Manu- facture of metal and metal products	
1960	199	200	187	243	203	232	150	167	165	
1961	202	205	187	247	208	243	149	168	167	
1962	203	215	192	248	198	239	149	172	168	
1963	209	221	198	259	201	227	151	177	170	
1964	227	234	212	289	214	226	155	193	186	
1965	237	238	209	312	218	234	157	195	198	
1966	240	239	214	307	213	284	158	197	208	
1967	244	244	214	307	218	263	163	203	209	
1968	270	268	206	340	241	279	176	217	238	
1969	284	267	219	372	267	299	182	220	250	
1970	298	268	217	385	302	299	185	222	272	
1971	312	276	218	404	325	300	194	238	281	
1972	338	286	229	438	328	400	205	259	304	
1973	415	326	296	727	355	460	228	290	358	
1974	521	383	337	912	515	494	313	390	461	
1975	595	415	384	806	713	554	373	491	527	
1976	645	448	447	851	700	670	412	604	573	
1977	698	475	503	951	687	750	453	662	613	
1978	720	507	538	968	661	787	486	717	652	
1979	787	545	563	1 042	784	846	559	779	719	
1980	900	596	626	1 235	889	953	739	871	787	
1981	1 007	666	696	1 284	1 012	1 010	889	988	841	
1982	1 084	744	738	1 338	1 088	1 119	933	1 087	904	
1983	1 154	812	779	1 480	1 128	1 188	992	1 172	962	
1984	1 234	857	846	1 578	1 249	1 304	1 023	1 219	1 017	
1985	1 282	913	905	1 567	1 269	1 376	1 056	1 291	1 068	
1986	1 236	943	926	1 573	1 256	1 421	793	1 339	1 066	
1987	1 253	954	957	1 620	1 313	1 433	754	1 370	1 088	
1988	1 314	985	999	1 674	1 407	1 432	751	1 429	1 165	
1989	1 401	1 009	1 052	1 758	1 501	1 438	812	1 492	1 254	
1990	1 427	1 027	1 079	1 934	1 464	1 496	..	1 534	1 272	
1990	I	1 423	1 005	1 069	1 899	1 502	1 458	..	1 520	1 261
	II	1 416	1 016	1 066	1 906	1 484	1 458	..	1 524	1 252
	III	1 415	1 021	1 073	1 921	1 483	1 471	..	1 527	1 252
	IV	1 418	1 027	1 076	1 929	1 477	1 477	..	1 538	1 261
	V	1 422	1 026	1 079	1 940	1 481	1 502	..	1 544	1 264
	VI	1 422	1 026	1 072	1 942	1 472	1 507	..	1 552	1 270
	VII	1 424	1 028	1 074	1 944	1 471	1 511	..	1 532	1 274
	VIII	1 432	1 037	1 079	1 944	1 456	1 518	..	1 527	1 282
	IX	1 436	1 036	1 081	1 951	1 448	1 514	..	1 530	1 287
	X	1 446	1 031	1 092	1 956	1 438	1 513	..	1 533	1 289
	XI	1 439	1 036	1 092	1 959	1 436	1 513	..	1 535	1 287
	XII	1 432	1 037	1 093	1 915	1 421	1 514	..	1 542	1 286

313. (jatk. – forts. – cont.)

Vuosi ja kuukausi År och månad Year and month	Toimialaryhmät – Branschgrupper – Groups of industry						Koti- markkina- tavarat Hem- marknads- varor Home market goods	Vienti- tavarat Export- varor Export goods
	Siitä – Därav – Of which							
	34 Metallien perus- teollisuus Metallverk Basic metal industries	35 Metallituote- teollisuus Metall- manufaktur Manuf. of metal products	36 Kone- teollisuus Maskin- industri Manuf. of machinery except electrical	37 Sähkötekn. teollisuus Elektroteknisk industri Manuf. of el. machinery, apparatus, supplies	38 Kulku- neuvo- teollisuus Transport- medels- industri Manufacture of transport equipment	5 Sähkö-, kaasu-, vesijohto- yms. laitokset El-, gas-, vattenverk m.m. Electricity, gas, water and sanitary services		
1960	188	164	142	138	191	183	199	218
1961	189	163	144	136	199	190	203	219
1962	185	167	146	137	200	188	206	215
1963	177	171	150	137	207	181	214	221
1964	192	186	165	149	231	186	234	240
1965	211	196	172	165	240	193	247	252
1966	235	203	180	172	243	204	251	247
1967	221	213	188	173	246	204	253	251
1968	266	239	207	211	265	209	275	280
1969	297	243	216	218	275	207	286	318
1970	338	264	240	238	279	206	300	346
1971	303	268	275	245	306	214	315	363
1972	303	281	311	263	349	235	343	380
1973	403	326	370	301	379	252	405	508
1974	560	425	459	382	471	334	502	675
1975	550	494	558	434	577	409	582	748
1976	549	544	631	469	641	463	644	747
1977	551	614	678	531	668	519	702	792
1978	568	665	730	566	707	555	732	797
1979	678	711	794	621	766	581	791	880
1980	752	786	867	685	825	737	924	980
1981	758	846	947	722	910	939	1 063	1 063
1982	804	896	1 031	764	998	1 005	1 148	1 126
1983	831	955	1 112	817	1 068	946	1 200	1 194
1984	896	998	1 174	851	1 118	910	1 260	1 280
1985	953	1 050	1 239	871	1 169	965	1 322	1 307
1986	866	1 085	1 287	878	1 220	879	1 263	1 259
1987	843	1 127	1 339	893	1 278	852	1 270	1 278
1988	961	1 186	1 439	908	1 329	863	1 321	1 348
1989	1 076	1 266	1 557	938	1 412	874	1 395	1 435
1990	990	1 320	1 661	950	1 471	913	1 440	1 435
1990	I	1 013	1 305	1 615	950	1 444	887	1 420
	II	975	1 313	1 621	944	1 450	888	1 418
	III	960	1 320	1 625	944	1 458	901	1 421
	IV	987	1 319	1 623	948	1 466	920	1 431
	V	995	1 320	1 629	942	1 465	920	1 435
	VI	995	1 321	1 644	950	1 471	921	1 436
	VII	1 007	1 321	1 649	948	1 473	926	1 440
	VIII	996	1 323	1 689	955	1 475	920	1 449
	IX	1 004	1 323	1 702	955	1 478	916	1 452
	X	1 002	1 322	1 707	955	1 486	917	1 464
	XI	985	1 323	1 715	954	1 489	919	1 456
	XII	965	1 336	1 719	955	1 500	919	1 453

Lähde – Källa – Source: Tuottajahintaindeksit (TK); Tilastokatsauksia (TK); TK:n hintatilastotoimisto; TK:n aikasarjatietokanta – Producentprisindexar (SC); Statistiska översikter (SC); SC:s byrå för prisstatistik; SC:s tidsseriedatabas – Producer price indices (CSO); Bulletin of Statistics (CSO); Price Statistics Division of CSO; Time series data base of CSO

314. Tuonti- (cif) ja vientitavaroiden (fob) hintaindeksi, 1960–1990
Prisindex för import- (cif) och exportvaror (fob), 1960–1990
Price Index of Import (cif) and Export (fob) Goods, 1960–1990
 1949 = 100

Vuosi ja kuukausi År och månad Year and month	Tuontitavarat – Importvaror – Import goods							Vientitavarat – Exportvaror – Export goods				
	Kokonaisindeksi Totalindex Total index	Ryhmäindeksit ¹⁾ – Gruppindex ¹⁾ – Group indices ¹⁾						Kokonaisindeksi Totalindex Total index	Ryhmäindeksit ¹⁾ – Gruppindex ¹⁾ – Group indices ¹⁾			
		0 Elintarvikkeet Livsmedel Food	2 Raaka-aineet (syötäväksi kelpaamattomat) Råvaror, icke ätbara Crude materials, inedible	3 Kivennäis- poltto- aineet, kaa- su, sähkö, lämpö Mineraliska bränslen, gas, el, värme Mineral fuels, gas, electricity, heat	5 Kemian- teollisuus- tuotteet Kemiska industrins produkter Chemicals	6 Valmis- tetut teokset Bearbe- tade varor Manu- factured goods	7 Koneet ja laitteet sekä kulj.väl. Maskiner och apparater samt trans- portmedel Machinery and transport equipment		0 Elintarvikkeet Livs- medel Food	2 Raaka-ai- neet (syö- täväksi kelpaamat- tomat) Råvaror, icke ätbara Crude materials, inedible	6 Valmis- tetut teokset Bear- betade varor Manu- factured goods	7 Koneet ja laitteet sekä kulj.väl. Maskiner o apparater samt trans- portmedel Machinery and transport equipment
1960	177	179	176	162	145	176	192	216	132	241	185	165
1961	173	171	172	152	145	170	199	217	125	243	184	160
1962	176	169	175	163	139	168	215	212	122	233	184	161
1963	183	203	177	168	137	165	217	218	131	240	184	163
1964	196	231	180	172	151	177	228	237	135	267	189	188
1965	193	198	181	176	169	178	231	249	144	280	194	198
1966	191	186	189	176	160	176	233	244	143	266	199	207
1967	201	197	187	191	166	186	246	257	152	279	216	204
1968	243	235	222	232	198	221	290	303	181	330	260	245
1969	262	251	227	234	205	252	318	317	173	346	269	264
1970	277	270	223	254	217	275	351	343	199	378	286	281
1971	292	277	229	299	238	260	404	360	197	398	295	270
1972	319	309	254	304	281	279	445	376	210	404	320	314
1973	383	398	302	330	289	376	484	505	278	591	366	395
1974	535	615	452	634	379	513	550	671	293	782	496	489
1975	554	678	460	708	402	468	654	741	297	857	560	622
1976	555	575	443	762	407	471	737	739	336	833	587	682
1977	621	667	497	845	447	488	858	784	377	850	664	754
1978	661	648	486	880	497	528	984	789	416	833	678	807
1979	732	683	522	1 041	578	574	1 068	872	475	950	726	914
1980	858	823	568	1 518	649	619	1 134	969	611	1 095	783	993
1981	961	871	625	1 928	683	638	1 217	1 046	699	1 099	885	1 067
1982	1 001	841	659	1 987	715	670	1 284	1 111	774	1 105	954	1 142
1983	1 064	904	710	2 041	760	722	1 388	1 175	822	1 169	987	1 232
1984	1 115	979	758	2 132	801	747	1 450	1 265	825	1 378	1 049	1 296
1985	1 143	1 050	765	2 129	826	775	1 502	1 291	818	1 267	1 107	1 345
1986	971	1 068	678	1 113	776	778	1 532	1 234	746	1 196	1 058	1 379
1987	956	834	643	1 073	787	784	1 556	1 255	674	1 293	1 052	1 423
1988	951	849	681	890	828	836	1 573	1 316	702	1 352	1 112	1 504
1989	990	859	728	1 049	828	879	1 595	1 396	788	1 464	1 178	1 593
1990	1 000	805	694	1 148	815	851	1 630	1 392	746	1 422	1 149	1 659
1990	I	994	793	706	1 140	809	863	1 406	776	1 517	1 163	1 630
	II	988	818	702	1 086	809	859	1 390	775	1 487	1 142	1 629
	III	982	822	693	1 039	814	841	1 388	764	1 484	1 136	1 640
	IV	977	811	706	978	811	850	1 391	754	1 471	1 144	1 647
	V	975	813	704	946	805	850	1 393	750	1 466	1 149	1 648
	VI	975	820	703	928	808	847	1 391	746	1 443	1 150	1 658
	VII	974	813	700	913	811	845	1 394	741	1 434	1 155	1 662
	VIII	1 005	798	694	1 190	803	849	1 388	742	1 407	1 146	1 664
	IX	1 032	816	691	1 389	814	852	1 391	755	1 383	1 153	1 672
	X	1 048	791	684	1 512	826	857	1 393	718	1 349	1 150	1 680
	XI	1 030	781	674	1 375	836	851	1 393	717	1 340	1 156	1 684
	XII	1 018	788	667	1 281	840	847	1 381	719	1 288	1 147	1 693

¹⁾ Ryhmittely kansainvälisen tavaranimikkeistön SITC:n mukaan – Gruppering enligt den internationella varunomenklaturen SITC – Classification according to the Standard International Trade Classification

Lähde – Källa – Source: Tuottajahintaindeksit (TK); Tilastokatsauksia (TK); TK:n hintatilastotoimisto; TK:n aikasarjatietokanta – Producentprisindexar (SC); Statistiska översikter (SC); SC:s byrå för prisstatistik; SC:s tidsseriedatabas – Producer price indices (CSO); Bulletin of Statistics (CSO); Price Statistics Division of CSO; Time series data base of CSO

315. Kuluttajahintaindeksi, 1985–1990 – Konsumentprisindex, 1985–1990 – Consumer price index, 1985–1990
 1985 = 100

Vuosi ja kuukausi År och månad Year and month	Kokonaisindeksi Total-index Total index	Ryhmäindeksit ja (suluissa) niiden painot – Gruppindex och (inom parentes) deras vikter – Group indices and their weights (in parentheses)									
	(100,0)	Ravinto Föda Food	Juomat ja tupakka Drycker och tobak Beverages and tobacco	Vaatetus ja jalkineet Beklädnad och skodon Clothing and footwear	Asunto, lämpö ja valo Bostad, värme och lyse Rent, fuel and light	Kotitalouskalusto, -tarvikkeet ja -palvelukset Hushålls- inventarier, -förmödenheter och -tjänster Household goods and services	Terveyden- ja sairaudenhoito Hälsa- och sjukvård Health and medical care	Liikenne- Samsärfärd Transport and com- munication	Vapaa-aika, virkistys ja koulutus Fritid, rekreation och utbildning Recreation, cultural services and educa- tion	Muut tavarat ja palvelukset Övriga varor och tjänster Other goods and services	
	(100,0)	(18,7)	(7,0)	(6,4)	(18,4)	(6,9)	(2,9)	(17,2)	(9,7)	(12,8)	
1985	100,0	100,0	100,0	100,0	100,0	100,0	100,0	100,0	100,0	100,0	
1986	102,9	103,9	104,3	104,7	99,4	103,9	105,7	100,3	105,7	105,3	
1987	107,1	106,3	110,7	107,7	101,1	107,7	112,7	105,9	112,8	110,7	
1988	112,6	108,1	121,8	109,1	107,9	111,9	126,2	111,7	116,3	118,4	
1989	120,0	112,0	127,6	112,9	123,0	116,9	137,7	117,3	121,8	127,0	
1990	127,3	116,4	138,8	118,2	133,0	122,1	149,8	124,0	126,7	136,3	
1990 I	124,8	114,1	137,5	113,1	131,4	120,0	143,8	121,2	124,5	133,3	
II	125,3	115,0	137,7	113,9	131,5	120,4	143,9	122,2	124,7	133,4	
III	125,7	115,2	137,7	116,6	130,9	120,6	143,9	123,0	124,9	134,1	
IV	126,4	117,0	137,8	118,7	130,9	121,4	145,9	123,4	125,5	134,5	
V	127,0	116,7	137,8	118,9	132,8	121,8	149,2	122,8	126,0	135,9	
VI	127,3	116,3	137,9	118,2	133,3	122,1	149,2	124,3	126,8	136,2	
VII	127,5	116,6	139,8	116,3	133,3	122,3	152,4	124,5	126,6	136,2	
VIII	128,1	116,4	139,8	117,8	133,8	122,9	152,4	125,3	127,3	137,7	
IX	128,8	116,8	139,9	119,6	134,4	122,9	152,6	126,7	127,9	137,9	
X	129,2	117,1	139,9	121,9	135,1	123,3	154,8	126,1	128,2	138,2	
XI	129,1	117,6	139,9	122,5	134,9	123,3	154,8	124,7	128,4	139,1	
XII	129,0	117,6	140,0	121,3	134,2	123,8	154,8	124,4	128,5	139,4	
		Väestöryhmittäiset indeksit – Index för befolkningsgrupper Indices by group of population					Alueittaiset indeksit – Regionala index Regional indices				
Vuosi ja kuukausi År och månad Year and month	Maatalous- yritykset Lantbruks- företagare Farmers	Kaikki palkan- saajat Alla löntagare All wage and salary earners	Johtajat ja ylemmät toimi- henkilöt Direktörer och högre tjänstemän Managers and admin- istrative employees	Muut toimihenkilöt Övriga tjänstemän Other employees	Työntekijät Arbetare Workers	Eläkeläiset Pensionärer Pensioners	Pää- kaupunki- seutu Huvudstads- regionen Metropolitan area of Helsinki	Muu Etelä- Suomi Övriga Finland Other South Finland	Väli- Suomi Mellersta Finland Central Finland	Pohjois- Suomi Norra Finland North Finland	
1985	100,0	100,0	100,0	100,0	100,0	100,0	100,0	100,0	100,0	100,0	
1986	103,0	103,0	103,0	102,9	103,0	103,5	102,9	102,8	102,5	102,9	
1987	107,3	107,3	107,3	107,3	106,5	108,0	107,1	106,8	106,5	107,4	
1988	112,9	113,1	112,9	112,8	111,4	113,5	112,7	111,9	112,0	112,0	
1989	120,4	121,0	120,4	120,0	118,5	120,8	120,5	119,0	119,2	119,6	
1990	127,7	128,3	127,8	127,4	125,7	128,0	128,0	126,0	126,5	126,0	
1990 I	124,1	125,2	125,7	125,2	124,9	123,0	125,2	125,6	123,5	123,7	
II	124,6	125,7	126,3	125,7	125,3	123,5	125,8	126,1	123,9	124,1	
III	125,0	126,1	126,7	126,1	125,7	123,8	126,2	126,3	124,4	124,7	
IV	125,8	126,8	127,5	126,8	126,3	124,6	127,1	127,0	125,1	125,4	
V	126,0	127,4	128,0	127,4	127,0	125,4	127,8	127,6	125,5	126,1	
VI	126,3	127,7	128,3	127,8	127,3	125,8	128,1	127,9	126,1	126,4	
VII	126,5	127,9	128,4	128,0	127,5	126,1	128,4	128,1	126,2	126,4	
VIII	127,1	128,5	129,1	128,6	128,2	126,5	128,9	128,7	126,7	127,3	
IX	127,8	129,2	129,7	129,2	128,9	127,2	129,5	129,3	127,4	128,1	
X	128,3	129,5	130,0	129,5	129,3	127,6	129,7	129,8	127,8	128,6	
XI	128,1	129,5	130,0	129,5	129,2	127,6	129,7	129,7	127,8	128,5	
XII	127,7	129,3	129,9	129,4	128,9	127,5	129,7	129,6	127,6	128,1	

Lähde – Källa – Source: Kuluttajahintaindeksi (TK); Tilastokatsauksia (TK); TK:n hintatilastotoimisto – Konsumentprisindex (SC); Statistiska översikter (SC); SC:s byrå för prisstatistik – Consumer price index (CSO); Bulletin of Statistics (CSO); Price Statistics Division of CSO

316. Elinkustannusindeksi, 1966–1990 – Levnadskostnadsindex, 1966–1990

Cost-of-living index, 1966–1990

1951 : 10 = 100

Vuosi – År Year	Kuukausi – Månad – Month												
	I	II	III	IV	V	VI	VII	VIII	IX	X	XI	XII	I–XII
1966	181	181	182	183	184	184	185	186	187	188	189	189	185
1967	191	192	192	193	193	194	195	195	197	198	202	203	195
1968	205	207	210	211	211	213	213	213	214	215	215	215	212
1969	215	215	214	216	216	217	217	217	218	218	218	218	217
1970	220	221	221	222	222	222	223	223	224	224	225	225	223
1971	228	229	231	232	233	237	239	241	243	243	244	245	237
1972	242	245	247	251	253	254	256	257	259	260	262	262	254
1973	265	267	269	272	277	280	288	292	295	297	299	303	284
1974	305	314	317	324	328	329	335	340	348	351	353	354	333
1975	364	369	375	383	387	388	394	399	405	411	415	418	392
1976	426	432	436	440	441	442	450	456	460	465	468	469	449
1977	476	482	489	493	500	506	510	518	520	522	524	525	506
1978	526	532	533	536	544	544	545	547	551	554	557	556	544
1979	560	567	571	576	578	582	585	588	593	596	601	604	583
1980	611	620	626	638	645	648	651	660	669	676	682	686	651
1981	693	699	708	717	727	731	734	736	745	752	752	755	729
1982	767	771	780	786	799	800	806	804	806	809	812	823	797
1983	830	834	839	849	860	871	875	876	881	883	891	890	865
1984	898	902	908	914	924	926	929	933	939	944	944	945	925
1985	955	959	968	973	983	985	986	987	989	990	991	992	980
1986	999	1 003	1 005	1 009	1 013	1 018	1 019	1 021	1 021	1 024	1 024	1 025	1 015
1987	1 035	1 039	1 044	1 049	1 050	1 053	1 053	1 056	1 060	1 062	1 062	1 063	1 052
1988	1 075	1 078	1 084	1 092	1 101	1 107	1 106	1 109	1 119	1 120	1 123	1 132	1 104
1989	1 137	1 143	1 156	1 167	1 171	1 182	1 181	1 182	1 195	1 199	1 199	1 205	1 177
1990	1 223	1 228	1 232	1 239	1 245	1 248	1 250	1 256	1 262	1 266	1 266	1 264	1 248

Lähde – Källa – Source: Kuluttajahintaindeksi (TK); Tilastokatsauksia (TK); TK:n hintatilastotoimisto – Konsumentprisindex (SC); Statistiska översikter (SC); SC:s byrå för prisstatistik – Consumer price index (CSO); Bulletin of Statistics (CSO); Price Statistics Division of CSO

317. Eräiden ravinto- ja nautintoaineiden kulutus asukasta kohti, 1973–1990
Förbrukningen per invånare av vissa närings- och njutningsmedel, 1973–1990
Consumption of food, beverages and tobacco per inhabitant, 1973–1990

Vuosi År Year	Vehnä ¹⁾ Vete ¹⁾ Wheat ¹⁾	Ruis ¹⁾ Råg ¹⁾ Rye ¹⁾	Muu vilja ¹⁾ Övrig spannmål ¹⁾ Other cereals ¹⁾	Kahvi (paah- dettu) Kaffe (rostat) Coffee (roasted)	Sokeri Socker Sugar	Tupakka ²⁾ Tobak ²⁾ Tobacco ²⁾	Voi ³⁾ Smör ³⁾ Butter ³⁾	Margarini ⁴⁾ Margarin ⁴⁾ Margar- ine ⁴⁾	Liha Kött Meat	Maito- tuotteet ⁵⁾ Mjölk- produkter ⁵⁾ Milk products ⁵⁾	Alkoholi- juomat Alkohol- drycker Alcoholic beverages 100 %
	kg										
1973	60,4	22,1	11,2	9,9	45,2	1,9	13,9	7,8	49,9	278	5,6
1974	62,0	22,7	11,5	10,2	41,8	1,9	12,9	8,2	50,7	273	6,5
1975	62,0	22,3	11,5	11,1	38,5	1,9	13,3	8,5	55,0	282	6,2
1976	59,9	22,0	10,2	11,0	38,0	1,7	12,7	8,3	53,6	278	6,3
1977	57,7	21,2	11,0	9,2	37,0	1,7	12,2	8,0	53,8	273	6,4
1978	62,5	21,3	10,8	10,4	33,9	1,7	11,9	8,3	55,0	270	6,2
1979	61,1	21,7	11,6	11,4	36,9	1,7	12,7	8,1	58,3	267	6,2
1980	59,6	21,2	12,6	10,3	36,8	1,7	12,2	7,9	58,9	263	6,3
1981	62,1	21,4	11,9	11,1	33,9	1,6	12,7	7,7	58,3	256	6,4
1982	62,1	21,6	12,1	11,1	37,2	1,6	12,2	7,9	58,1	254	6,4
1983	58,0	20,4	12,2	10,9	37,2	1,7	11,9	7,3	58,9	247	6,4
1984	60,2	20,9	10,9	11,3	33,3	1,7	11,4	7,1	59,7	245	6,5
1985	61,5	20,4	12,7	9,3	36,3	1,6	12,2	7,1	60,8	243	6,5
1986	59,1	19,2	11,8	9,6	34,9	1,6	10,0	7,2	61,0	236	6,9
1987	59,3	19,4	11,4	10,7	33,1	1,7	9,8	7,1	61,4	233	7,1
1988	58,3	19,2	13,1	9,7	♦35,4	1,6	8,2	7,1	62,0	229	7,3
1989	59,4	18,7	14,7	10,1	34,8	1,7	7,7	8,0	61,3	225	7,6
1990*	58,0	17,9	14,2	10,2	33,5	1,7	6,8	7,6	64,8	223	7,7

¹⁾ Ainoastaan ihmisravintona käytetty – ²⁾ Tukkukauppojen ostot tupakkatehtailta + tupakkatuott. tuonti – ³⁾ Sisältää voi-kasviöljyseoksen voisuusuden (v:sta 1979) – ⁴⁾ Sisältää voi-kasviöljyseoksen margariiniosuuden (v:sta 1979) – ⁵⁾ Nestemäiset maitotuotteet tuotepainona.

¹⁾ Endast för människoföda – ²⁾ Partihandelns inköp från tobaksfabr. + import av tobaksprod. – ³⁾ Inkl. smöröandelen i smör-växtöljeblandningar (fr.o.m. 1979) – ⁴⁾ Inkl. margarinandelen i smör-växtöljeblandningar (fr.o.m. 1979) – ⁵⁾ Flytande mjölkprodukter, produktvikt.

¹⁾ Human consumption only – ²⁾ Wholesale trade purchases from tobacco factories + imports of tobacco – ³⁾ Incl. butter in butter-oil mixture (since 1979) – ⁴⁾ Incl. margarine in butter-oil mixture (since 1979) – ⁵⁾ Liquid milk products by product weight.

Lähde – Källa – Source: Maatalouden taloudellinen tutkimuslaitos; Oy Alko Ab; Kauppa- ja teollisuusministeriön kauppasaasto – Lantbruksekonomiska forskningsanstalten; Oy Alko Ab; Handels- och industriministeriets handelsavdelning – Agricultural Economics Research Institute; The State Alcohol Monopoly; Commercial Division of the Ministry of Trade and Industry

318. Elintarvikkeiden ym. keskihintoja, 1987–1990
Medelpriser på livsmedel m.m., 1987–1990
Retail prices of foods etc., 1987–1990

Luvut ovat vähittäiskaupan keskihintoja 110 paikkakunnan hintatietojen mukaan.
 Siffrorna är genomsnittspriser för minuthandeln enligt prisuppgifter från 110 orter.
The figures are average retail prices based upon price data from 110 localities.

Tavaralaji Varuslag	Yksikkö Enhet Unit	1987	1988	1989	1990	Item
Kulutusmaito – Konsumtionsmjölk	l	3,39	3,53	3,70	3,99	Milk
Meijerivoi – Mejerismör	1/2 kg	19,03	19,15	20,20	19,89	Dairy butter
Talouismargariini – Hushållsmargarin	500 g	1) 6,22	12,12	12,37	12,45	Household margarine
Juusto, Emmental – Ost, Emmental	kg	38,67	39,93	43,08	46,77	Cheese, Emmenthal
Munat – Ägg	»	15,26	16,10	16,48	17,00	Eggs
Ruokaperuna – Matpotatis	2,5 kg	10,84	11,26	8,26	7,33	Potatoes
Porkkanat – Morötter	400 g	4,27	3,89	3,36	3,66	Carrots
Sipuli – Lök	kg	9,78	9,09	9,18	6,93	Onions
Erikoisvehnäjäuhot – Specialvetemjöl	2 kg	14,07	13,22	12,47	12,50	Wheat flour
Ruisjäuhot – Rågmjöl	kg	4,99	5,17	5,93	7,13	Rye flour
Kaurahiutaleet – Havreflingor	»	9,04	8,84	8,74	9,03	Flaked oats
Riisi – Risgryn	»	5,68	5,06	5,21	5,58	Hulled rice
Makaroni, lyhyt – Makaroni, kort	400 g	4,89	4,74	4,12	3,84	Macaroni
Näkkileipä – Knäckebröd	500 g	2) 11,09	11,12	11,53	12,62	Crisp bread
Reikäleipä – Hålkaka	320 g	4,13	4,43	4,85	5,39	Rye bread
Ranskanleipä – Franskt bröd	400 g	6,00	6,34	6,88	7,32	French bread
Naudan- ja sianlihatölkki – Nöt- och svinkött, på burk	»	17,92	16,71	16,56	16,27	Beef and pork, canned
Jauheliha, ei paistista – Malet kött, icke stek	kg	42,87	43,83	47,11	49,46	Beef, minced
Ulkopaisti – Yttre stek	»	57,57	61,00	66,26	70,13	Round of beef
Sianliha, keskikylki – Fläsk, sidfläsk	»	29,03	30,75	32,62	34,33	Pork, flank
Porsaankyljys – Griskottlett	»	41,55	44,01	47,08	49,81	Pork chops
Meetvursti – Medwurst	»	74,06	76,88	83,12	90,19	Salami sausage
Lauantaimakkara – Lördagskorv	»	30,76	31,66	34,34	36,61	Lunch sausage
Keittokinkku – Kokt skinka	»	77,26	82,13	88,65	94,46	Ham, cooked
Nakit – Knackkorv	»	33,14	34,12	37,63	40,17	Frankfurter
Lenkkimakkara – Länkkorv	»	22,75	22,97	24,16	25,23	Finnish looped sausage
Silakka, tuore – Strömming, färsk	»	7,66	8,10	8,55	8,49	Baltic herring, fresh
Sillisäilyke – Sillkonserver	100 g	11,20	10,86	11,25	11,41	Herring, canned
Kahvipaketti – Kaffepaket	1/2 kg	21,30	17,66	17,42	15,00	Coffee, packet
Palasokeri – Bitsocker	kg	8,32	8,00	8,88	9,82	Lump sugar
Appelsiinit – Apelsiner	»	6,64	6,23	6,62	6,72	Oranges
Suola, jodipitoinen – Salt, jodhaltigt	»	3,38	3,36	3,40	3,43	Salt, containing iodine
Hienosaippua – Fintvål	140 g	5,38	4,85	5,03	5,22	Toilet soap
Synteettinen pesujauhe – Synt. tvättpulver	2,1 kg	3) 24,33	22,04	21,21	21,17	Laundry detergent
Hotellihuonemaksu – Hotellrumspris	vrk. - dygn	349,81	374,00	402,75	432,52	Hotel-room price per day
Koivuhalat, pitkät, kotiinjettuna – Björkved, lång, hemkörd	m ³	225,55	229,18	236,63	245,92	Birch logs, long, incl. home delivery
Nestekaasu – Flytgas	11 kg	64,48	70,04	74,24	83,80	LP gas

1) 250 g.

2) 530 g.

3) 60 dl.

Lähde – Källa – Source: Hinnat: Kuluttajahintatilasto (TK); Tilastokatsauksia (TK); TK:n hintatilastotoimisto – Priser: Konsumentprisstatistik (SC); Statistiska översikter (SC); SC:s byrå för prisstatistik – Prices: Consumer price statistics (CSO); Bulletin of Statistics (CSO); Price Statistics Division of CSO

319. Alkoholijuomien kulutus, 1970–1989
Alkoholkonsumtion, 1970–1989
Consumption of alcoholic beverages, 1970–1989

Vuonna År Year	Määrä Volym Volume							Arvo Värde Value	Asukasta kohden Per invånare Per inhabitant	
	Viinaa Brännvin <i>Eau-de-vie</i>	Muita väke- viä juomia Övriga sprit- drycker <i>Other spirits</i>	Väkeviä viinejä Starkviner <i>Fortified wines</i>	Mietoja viinejä Lättviner <i>Light wines</i>	Long drink -juomia Long drinks <i>Long drinks</i>	IV veroluo- kan olutta Öl, skatte- klass IV <i>Beer, tax class IV</i>	III veroluo- kan olutta Öl, skatte- klass III <i>Beer, tax class III</i>	Yhteensä Summa <i>Total</i>	Yhteensä Summa <i>Total</i>	Yhteensä Summa <i>Total</i>
1 000 litraa – liter – litre							1 000 000 mk	litra à 100 %	mk	
1970	12 634	8 417	8 465	7 020	3 676	50 522	150 074	1 650,6	4,30	351
1980	21 053	14 030	11 322	11 428	16 328	95 413	165 252	6 598,7	6,31	1 383
1985	22 517	13 712	8 434	13 556	20 437	112 244	177 121	11 010,5	6,46	2 250
1986	23 687	14 813	8 780	15 361	21 221	125 351	183 040	12 188,4	6,86	2 482
1987	24 507	14 733	8 145	17 102	20 329	133 570	190 557	13 476,9	7,06	2 736
1988	24 014	14 182	7 689	19 574	21 596	144 045	209 834	15 583,0	7,29	3 155
1989	24 823	14 394	7 217	22 603	22 446	148 025	234 569	17 373,1	7,60	3 507

Juomaryhmän osuus kulutuksesta (100 %), % – Dryckesgruppens andel av konsumtionen (100 %), %
Division of consumption (100%) by type of beverage, %

1970	25,4	15,4	7,9	4,3	1,0	13,0	33,0
1980	28,7	15,5	7,1	4,6	3,0	16,6	24,5
1985	28,7	14,4	5,0	5,0	3,6	18,7	24,7
1986	28,1	14,6	4,9	5,4	3,5	19,6	23,9
1987	28,1	14,1	4,4	5,8	3,2	20,3	24,1
1988	26,5	13,1	4,0	6,3	3,3	21,1	25,6
1989	25,6	12,5	3,5	6,9	3,3	20,9	27,4

Lähde – Källa – Source: Alkoholitilastollinen vuosikirja; Oy Alko Ab – Alkoholstatistisk årsbok; Oy Alko Ab – Alcohol Statistical Yearbook; The Finnish State Alcohol Company

320. Alkoholijuomien kulutuksen hintaindeksejä, 1970–1989
Prisindex för alkoholkonsumtionen, 1970–1989
Price indices for consumption of alcoholic beverages, 1970–1989
 1969 = 100

Vuosi År Year	Nimellishintaindeksi Nominalprisindex <i>Nominal price index</i>							Reaalihintaindeksi Realprisindex <i>Real price index</i>	
	Viinat Brännvin <i>Eau-de-vie</i>	Muut väke- vät juomat Övriga spritdrycker <i>Other spirits</i>	Väkevät viinit Starkviner <i>Fortified wines</i>	Miedot viinit Lättviner <i>Light wines</i>	Long drink -juomat Long drinks <i>Long drinks</i>	IV veroluo- kan olut Öl, skatte- klass IV <i>Beer, tax class IV</i>	III veroluo- kan olut Öl, skatte- klass III <i>Beer, tax class III</i>	Kaikki juomat Alla drycker <i>All beverages</i>	Kaikki juomat Alla drycker <i>All beverages</i>
1970	114,0	109,2	111,0	110,9	109,5	117,0	115,6	113,6	110,5
1971	121,0	111,3	119,3	116,7	121,6	133,5	122,5	120,6	110,2
1972	133,1	122,1	127,8	126,6	145,2	147,0	132,7	132,7	113,1
1973	143,6	134,8	138,7	138,8	169,5	167,0	139,3	144,3	110,2
1974	146,9	139,1	142,0	139,6	181,0	174,1	140,4	147,3	95,8
1975	185,6	178,3	184,3	197,0	256,9	226,1	167,3	188,5	104,1
1976	201,1	194,1	200,4	220,3	281,5	250,5	183,1	205,6	99,2
1977	208,1	201,3	205,5	234,4	288,1	260,5	190,5	213,0	91,3
1978	240,3	235,9	237,4	286,8	307,8	290,9	235,5	248,1	98,8
1979	265,4	268,4	264,8	326,4	338,0	320,7	263,5	278,1	103,2
1980	289,6	289,7	286,5	359,9	362,1	352,0	289,6	304,3	101,2
1981	312,0	321,4	319,7	406,0	397,7	409,3	331,7	339,8	100,9
1982	348,6	359,7	365,8	453,4	431,3	456,8	379,1	382,5	103,9
1983	389,4	402,1	413,3	513,1	486,9	514,9	416,3	427,3	107,1
1984	410,7	423,5	441,8	545,9	520,5	544,3	437,1	451,1	105,6
1985	430,9	445,4	464,2	574,9	560,3	581,9	459,4	476,1	105,2
1986	451,1	461,3	482,7	594,1	589,9	609,8	475,1	496,2	105,9
1987	481,1	488,5	512,4	615,5	623,4	653,3	503,2	527,4	108,6
1988	530,7	529,9	561,7	659,5	691,7	734,4	554,5	581,8	114,1
1989	556,3	552,2	585,8	693,8	734,8	806,9	580,1	616,9	113,5

Lähde – Källa – Source: Alkoholitilastollinen vuosikirja; Oy Alko Ab – Alkoholstatistisk årsbok; Oy Alko Ab – Alcohol Statistical Yearbook; The Finnish State Alcohol Company

321. Primäärienergian kokonaiskulutus energialähteittäin, 1984–1989, 1 000 toe¹⁾
Totalförbrukning av primärenergi enligt energikälla, 1984–1989, 1 000 toe¹⁾
Total primary energy consumption by energy source, 1984–1989, 1 000 toe¹⁾

Energialähde Energi­källa Source of energy	1984	1985	1986	1987	1988	1989
Ulkomaiset energialähteet – Utländska energikällor – Imported energy total	17 968	19 525	19 416	♦20 514	♦20 883	21 033
Öljyn energi­käyttö – Energi­förbrukning av olja – <i>Oil total</i>	9 011	9 489	♦9 412	9 643	♦9 501	9 234
Moottoribensiini – Motorbensin – <i>Motor gasoline</i>	1 546	1 614	1 748	1 842	1 929	2 060
Dieselöljy – Dieselolja – <i>Diesel oil</i>	1 292	1 359	1 429	1 493	1 541	1 629
Moottoripetroli – Motorfotogen – <i>Vaporising oil</i>	14	11	8	6	4	3
Lentopetroli – Flygfotogen – <i>Jet fuel</i>	98	92	94	103	120	123
Lentobensiini – Flygbensin – <i>Aviation gasoline</i>	4	4	5	5	4	3
Kevyt polttoöljy – Lätt brännolja – <i>Light fuel oil</i>	2 640	2 821	2 692	2 772	2 736	2 558
Raskas polttoöljy – Tung brännolja – <i>Heavy fuel oil</i>	2 533	2 678	2 592	2 480	♦2 209	1 983
Nestekaasu – Flytgas – <i>LPG</i>	124	127	126	154	180	159
Valopetroli – Fotogen – <i>Kerosene</i>	3	4	3	4	2	2
Teollisuusbensiini – Industribensin – <i>Naphtha</i>	3	2	2	3	2	1
Jäteöljy – Spillolja – <i>Waste oil</i>	8	6	5	3	♦1	1
Jalostamoiden oma käyttö – Raffinaderiernas egen användning – <i>Refineries' own use</i>	598	639	547	584	582	533
Jalostamokaasut ja petrokemian prosessijäte – Raffinerigas­er och petrokemiskt processavfall – <i>Refinery gases and waste oil by petrochemical plants</i>	148	132	161	194	191	179
Hiihi – Kol – <i>Coal</i>	2 536	3 515	♦3 031	♦3 490	♦3 483	3 157
Maakaasu – Naturgas – <i>Natural gas</i>	662	840	1 017	1 345	1 437	1 918
Kaupunkikaasu – Stadsgas – <i>Town gas</i>	5	4	4	♦3	4	4
Ydinvoima – Kärnkraft – <i>Nuclear power</i>	4 450	4 495	4 500	4 634	4 612	4 503
Sähkön nettotuonti – Nettoimport av elektricitet – <i>Net imports of electricity</i>	1 304	1 182	1 452	1 399	1 846	2 217
Kotimaiset energialähteet – Inhemska energikällor – In­digenous energy total	8 245	8 113	8 145	8 705	♦8 786	8 802
Vesivoima – Vattenkraft – <i>Hydro power</i>	3 279	3 053	3 067	3 415	3 307	3 205
Musta- ja sulfiittiliipeä – Sulfat- och sulfittlut – <i>Black and sulphite liquors</i>	1 840	1 860	1 900	2 010	2 170	2 260
Teollisuuden jätetpuu, hake yms. – Industrins avfallsved, flis o. d. – <i>Industrial waste wood</i>	848	779	767	797	♦863	910
Masuuni- ja koksaa­mokaasu – Masugns- och koksgas – <i>Blast furnace gas and coke oven gas</i>	248	228	221	253	360	381
Teollisuuden jätelämpö – Industrins avgångsvärme – <i>Industrial waste heat</i>	164	170	168	167	177	182
Polttopuu – Brännved – <i>Firewood</i>	990	990	930	925	860	865
Polttoturve – Bränn­torv – <i>Peat</i>	855	1 013	1 067	1 118	1 022	972
Yhdyskuntajäte yms. – Samhällsavfall o. dyl. – <i>Municipal refuse</i>	21	20	♦25	20	27	27
Energian kokonais­kulutus – Total förbrukning av energi – Total energy consumption	26 213	27 638	27 561	♦29 219	♦29 669	29 835
Ulkomaanliikenteen polttoaineet – Bränslen för utrikestrafik – <i>Bunkers</i>	1 018	643	701	699	756	833
Kotimaisten energialähteiden prosenttinen osuus (%) – Procentuell andel av inhemska energikällor (%) – <i>Percentage of indigenous energy (%)</i>	31	29	30	30	29	30

¹⁾ toe = ekvivalenttinen öljytonni (eri polttoaineiden teholliset lämpöarvot on ilmaistu vastaavana määränä raskasta polttoöljyä: yksi tonni raskasta polttoöljyä on 11,28 megawattituntia, MWh).

¹⁾ toe = ekvivalenttinen öljytonni (de effektiva värmevärdena för olika bränslen har angetts motsvarande mängd tjock brännolja: ett ton tjock brännolja är 11,28 megawattimmar, MWh).

¹⁾ toe = equivalent of 1 ton heavy fuel oil (1 ton = 11,28 MWh).

322. Primärenergian kokonaiskulutus kulutussektoreittain, 1968–1989, 1 000 toe
Totalförbrukning av primärenergi enligt konsumtionssektor, 1968–1989, 1 000 toe
Total primary energy consumption by sector, 1968–1989, 1 000 toe

Vuosi År Year	Teollisuus Industri Industry	Liikenne Trafik Transportation	Raken- nusten lämmitys ¹⁾ Uppvärm- ning av byggnader ¹⁾ Space heating ¹⁾	Muut Övriga Others	Kauko- lämpö ja -voima Fjärrvärme och -kraft District heat and power	Erillinen sähkön hankinta Anskaff- ning av electricitet Supply of electricity	Öljyn- jalostamo- jen oma käyttö Oljjeraffina- deriernas egen an- vändning Refineries' own use	Yhteensä Inalles Total	Ulkomaan liikenteen poltto- aineet Bränslen för utrikes- trafik Bunkers
	1968	5 026	1 723	5 144	785	463	3 167	509	16 817
1969	5 649	1 876	5 057	816	543	3 507	542	17 990	85
1970	5 742	2 046	5 302	853	601	3 893	547	18 984	127
1971	5 850	2 128	5 142	881	694	4 431	686	19 812	141
1972	6 603	2 253	5 028	890	804	4 923	663	21 164	131
1973	♦ 7 200	2 434	5 283	923	914	5 366	717	22 837	179
1974	6 819	2 376	4 376	883	872	5 473	593	21 392	171
1975	5 925	2 557	4 614	866	1 058	5 560	625	21 205	238
1976	6 333	2 579	4 541	916	1 396	5 897	718	22 380	288
1977	6 202	2 597	4 663	942	1 532	5 921	714	22 571	357
1978	6 548	2 630	4 613	965	1 769	6 239	703	23 467	398
1979	7 069	2 848	4 409	943	1 784	6 744	709	24 506	711
1980	7 056	2 827	4 022	899	1 956	7 178	702	24 640	766
1981	7 104	2 867	3 521	884	2 058	7 892	720	25 046	741
1982	6 725	2 936	3 162	900	2 167	8 107	589	24 586	832
1983	6 670	3 004	3 124	841	2 208	8 964	661	25 472	844
1984	6 934	3 093	2 805	882	2 470	9 431	598	26 213	1 018
1985	7 119	3 228	2 829	934	3 043	9 846	639	27 638	643
1986	6 998	3 428	2 736	923	2 973	9 956	547	27 561	701
1987	♦ 7 229	3 601	2 886	962	3 284	♦ 10 673	584	♦ 29 219	699
1988	♦ 7 337	♦ 3 723	♦ 2 782	♦ 977	3 210	♦ 11 058	582	♦ 29 669	756
1989	7 603	3 932	2 664	1 018	3 031	11 054	533	29 835	833

¹⁾ Pl. kaukolämpö ja sähkölämmitys – Exkl. fjärrvärme och eluppvärmning – Excl. district heating and electricity heating.

323. Sähköenergian kulutus, 1968–1989, GWh – Förbrukning av elenergi, 1968–1989, GWh
Electricity consumption, 1968–1989, GWh

Vuosi År Year	Liikenne Trafik Transportation	Sähkölämmitys Eluppvärmning Electric heating			Teollisuus Industri Industry	Muut Övriga Other con- sumption	Kulutus För- brukning Con- sumption	Häviöt Förluster Losses	Kokonais- kulutus Totalför- brukning Gross con- sumption
		Yhteensä Inalles Total	Asuinrak. Bostäder Dwellings	Muut Övriga Others					
1968	29	180	150	30	11 866	4 282	16 357	1 288	17 645
1969	34	340	300	40	13 070	4 749	18 193	1 267	19 460
1970	35	♦ 599	♦ 529	70	14 336	♦ 5 336	20 306	1 511	21 817
1971	44	♦ 903	801	♦ 102	14 968	♦ 5 988	21 903	1 720	23 623
1972	53	♦ 1 160	1 038	♦ 122	16 854	♦ 6 756	24 823	1 931	26 754
1973	59	♦ 1 502	♦ 1 343	♦ 159	18 204	♦ 7 511	27 276	2 206	29 482
1974	65	♦ 1 538	♦ 1 382	♦ 156	18 404	♦ 7 758	27 765	1 970	29 735
1975	90	♦ 1 617	♦ 1 449	♦ 168	16 822	♦ 8 505	27 034	2 142	29 176
1976	120	♦ 2 150	♦ 1 923	♦ 227	17 837	♦ 9 510	29 617	2 337	31 954
1977	135	♦ 2 240	♦ 2 003	♦ 237	18 224	♦ 9 870	30 469	2 112	32 581
1978	155	♦ 2 449	♦ 2 166	♦ 283	19 874	♦ 10 648	33 126	2 171	35 297
1979	190	♦ 2 468	♦ 2 185	♦ 283	21 910	♦ 11 313	35 881	2 105	37 986
1980	220	♦ 2 680	♦ 2 353	♦ 327	22 949	♦ 11 764	37 613	2 308	39 921
1981	265	♦ 2 870	♦ 2 531	♦ 339	23 547	♦ 12 293	38 975	2 384	41 359
1982	270	♦ 3 141	♦ 2 797	♦ 344	22 890	♦ 13 068	39 369	2 300	41 669
1983	300	♦ 3 348	♦ 2 988	♦ 360	24 417	♦ 14 390	42 455	2 670	45 125
1984	325	♦ 3 862	♦ 3 471	♦ 391	♦ 26 585	♦ 15 050	45 822	2 619	48 441
1985	365	♦ 5 073	♦ 4 550	♦ 523	27 383	♦ 16 153	♦ 48 974	♦ 3 069	52 043
1986	♦ 340	♦ 5 252	♦ 4 737	♦ 515	27 659	♦ 16 634	49 885	2 838	52 723
1987	380	♦ 5 981	♦ 5 374	♦ 607	29 117	♦ 17 988	53 466	2 976	56 442
1988	♦ 395	♦ 5 868	♦ 5 289	♦ 579	♦ 31 032	♦ 18 355	♦ 55 650	3 002	♦ 58 652
1989	390	5 583	5 058	525	31 925	19 205	57 103	2 838	59 941

Lähde – Källa – Source: Energia: Energiatilasto (Kauppa- ja teollisuusministeriö) – Energi: Energistatistik (Handels- och industriministeriet) – Energy: Energy Statistics (Ministry of Trade and Industry)

324. Yksityiset kulutusmenot, 1987–1990
Privata konsumtionsutgifter, 1987–1990
Private final consumption expenditure, 1987–1990
 1 000 000 mk

	1987	1988	1989	*1990
	Käyppiin hintoihin – Löpande priser – <i>Current prices</i>			
Kotitalouksien kulutusmenot Suomessa – Hushållens konsumtionsutgifter i Finland – <i>Final consumption expenditure of households in the domestic market</i>	203 673	223 237	244 270	257 762
Kestokulutustavarat – Varaktiga konsumtionsvaror – <i>Durable goods</i> ..	24 295	28 900	31 708	28 030
Puolikestävät kulutustavarat – Halvvaraktiga konsumtionsvaror – <i>Semi-durable goods</i>	27 464	29 798	32 423	33 772
Lyhytikäiset tavarat – Icke-varaktiga varor – <i>Non-durable goods</i>	75 446	79 849	85 187	90 407
Palvelukset – Tjänster – <i>Services</i>	76 468	84 690	94 952	105 553
Voittoa tavoittelemattomien yhteisöjen kulutus – Konsumtion i icke-vinstsyftande sammanslutningar – <i>Consumption of non-profit bodies</i>	7 236	8 082	8 877	9 917
Yksityiset kulutusmenot Suomessa – Privata konsumtionsutgifter i Finland – <i>Private final consumption expenditure in the domestic market</i> ..	210 909	231 319	253 147	267 679
Kotitalouksien kulutusmenot ulkomailla – Hushållens konsumtionsutgifter i utlandet – <i>Direct purchases abroad by resident households</i>	6 811	7 907	8 969	10 757
Ulkomaalaisten kulutusmenot Suomessa – Utlänningarnas konsumtionsutgifter i Finland – <i>Direct purchases in the domestic market by non-resident households</i>	-3 736	-4 280	-4 497	-4 622
Yksityiset kulutusmenot – Privata konsumtionsutgifter – <i>Private final consumption expenditure</i>	213 984	234 946	257 619	273 814
	1987			
	1988			
	1989			
	*1990			
	1985 hintoihin – 1985 priser – <i>1985 prices</i>			
Kotitalouksien kulutusmenot Suomessa – Hushållens konsumtionsutgifter i Finland – <i>Final consumption expenditure of households in the domestic market</i>	190 296	199 622	207 430	207 174
Kestokulutustavarat – Varaktiga konsumtionsvaror – <i>Durable goods</i> ..	21 873	24 641	25 687	23 028
Puolikestävät kulutustavarat – Halvvaraktiga konsumtionsvaror – <i>Semi-durable goods</i>	25 212	26 595	27 783	27 768
Lyhytikäiset tavarat – Icke-varaktiga varor – <i>Non-durable goods</i>	72 981	74 665	76 751	76 172
Palvelukset – Tjänster – <i>Services</i>	70 230	73 721	77 209	80 206
Voittoa tavoittelemattomien yhteisöjen kulutus – Konsumtion i icke-vinstsyftande sammanslutningar – <i>Consumption of non-profit bodies</i>	6 595	6 683	6 845	7 060
Yksityiset kulutusmenot Suomessa – Privata konsumtionsutgifter i Finland – <i>Private final consumption expenditure in the domestic market</i>	196 891	206 305	214 275	214 234
Kotitalouksien kulutusmenot ulkomailla – Hushållens konsumtionsutgifter i utlandet – <i>Direct purchases abroad by resident households</i>	6 505	7 363	8 158	9 130
Ulkomaalaisten kulutusmenot Suomessa – Utlänningarnas konsumtionsutgifter i Finland – <i>Direct purchases in the domestic market by non-resident households</i>	-3 415	-3 712	-3 658	-3 517
Yksityiset kulutusmenot – Privata konsumtionsutgifter – <i>Private final consumption expenditure</i>	199 981	209 956	218 775	219 847

Lähde – Källa – *Source*: Kansantalous: Kansantalouden tilinpito (TK); TK:n kansantalouden tilinpidon toimisto – Nationalräkenskaper: Nationalräkenskaperna (SC); SC:s byrå för nationalräkenskaper – *National Accounts (CSO); National Accounts Division of CSO*

325. Julkiset kulutusmenot, 1987–1990
Offentliga konsumtionsutgifter, 1987–1990
Government final consumption expenditure, 1987–1990
 1 000 000 mk

	1987	1988	1989	*1990
	Käypiin hintoihin – Löpande priser – Current prices			
Yleinen hallinto – Allmän förvaltning – General administration	7 534	8 283	9 072	9 887
Yleinen järjestys ja turvallisuus – Allmän ordning och säkerhet – Public order and safety	4 482	4 917	5 311	5 915
Maanpuolustus – Försvar – Defence	6 208	6 581	6 829	7 508
Koulutustoiminta – Utbildning – Education	20 448	22 507	24 948	27 329
Terveystenhoito – Hälso- och sjukvård – Health	18 197	19 456	21 541	24 626
Sosiaaliturva ja sosiaalipalvelut – Socialskydd och sociala tjänster – Social security and welfare	12 696	14 207	16 081	18 479
Asuminen ja yhdyskunnat – Bostads- och samhällspolitik – Housing and community amenities	2 663	2 848	3 128	3 515
Virkistys-, kulttuuri- yms. palvelukset – Rekreation, kultur o.dyl. tjänster – Recreation and culture services	2 922	3 157	3 475	3 916
Liikenne – Samfärdsel – Transport and communication	3 573	3 878	4 214	5 813
Elinkeinot – Ekonomiska tjänster – Other economic services	2 122	2 494	2 813	3 315
Muut tehtävät – Övriga ändamål – Other purposes	494	403	395	339
Julkiset kulutusmenot yhteensä – Offentliga konsumtionsutgifter sammanlagt – Total government final consumption expenditure	81 339	88 731	97 807	110 642
Valtio – Staten – Central government	24 285	26 758	28 798	33 030
Kunnat ja kuntainliitot – Kommuner och kommunalförbund – Local government	54 568	59 186	65 948	74 242
Sosiaaliturvarahastot – Socialskyddsfonderna – Social security funds	2 486	2 787	3 061	3 370

	1987	1988	1989	*1990
	1985 hinnoin – 1985 priser – 1985 prices			
Yleinen hallinto – Allmän förvaltning – General administration	6 856	7 019	7 182	7 265
Yleinen järjestys ja turvallisuus – Allmän ordning och säkerhet – Public order and safety	3 966	4 008	4 045	4 149
Maanpuolustus – Försvar – Defence	5 668	5 650	5 610	5 857
Koulutustoiminta – Utbildning – Education	18 137	18 645	19 176	19 657
Terveystenhoito – Hälso- och sjukvård – Health	16 812	17 148	17 460	18 039
Sosiaaliturva ja sosiaalipalvelut – Socialskydd och sociala tjänster – Social security and welfare	11 407	11 939	12 645	13 280
Asuminen ja yhdyskunnat – Bostads- och samhällspolitik – Housing and community amenities	2 413	2 435	2 477	2 546
Virkistys-, kulttuuri- yms. palvelukset – Rekreation, kultur o.dyl. tjänster – Recreation and culture services	2 618	2 677	2 712	2 790
Liikenne – Samfärdsel – Transport and communication	3 202	3 233	3 268	4 258
Elinkeinot – Ekonomiska tjänster – Other economic services	1 910	2 078	2 208	2 424
Muut tehtävät – Övriga ändamål – Other purposes	469	358	334	266
Julkiset kulutusmenot yhteensä – Offentliga konsumtionsutgifter sammanlagt – Total government final consumption expenditure	73 458	75 190	77 117	80 531
Valtio – Staten – Central government	21 800	22 189	22 549	24 290
Kunnat ja kuntainliitot – Kommuner och kommunalförbund – Local government	49 476	50 735	52 266	53 813
Sosiaaliturvarahastot – Socialskyddsfonderna – Social security funds	2 182	2 266	2 302	2 428

Lähde – Källa – Source: Kansantalous: Kansantalouden tilinpito (TK); TK:n kansantalouden tilinpidon toimisto – Nationalräkenskaper: Nationalräkenskaperna (SC); SC:s byrå för nationalräkenskaper – National Accounts (CSO); National Accounts Division of CSO

326. Kotitalouksien kulutusmenot, 1987–1990
Hushållens konsumtionsutgifter, 1987–1990
Final consumption expenditure of households, 1987–1990
 1 000 000 mk

	1987	1988	1989	*1990
	Käytiin hintoihin – Löpande priser – <i>Current prices</i>			
Elintarvikkeet, juomat ja tupakka – Livsmedel, drycker och tobak – <i>Food, beverages and tobacco</i>	51 328	54 538	57 786	59 410
Vaatetus ja jalkineet – Beklädnad och skodon – <i>Clothing and footwear</i>	11 738	12 561	13 453	13 895
Asunto – Bostad – <i>Gross rent, fuel and power</i>	35 981	38 065	41 666	47 018
Kotitalouskalusto, -tarvikkeet ja -palvelukset – Hushållsinventarier, -förmödenheter, -tjänster – <i>Furniture, furnishing and household equipment and operation</i>	14 800	16 474	17 624	17 639
Terveystenhoito – Hälso- och sjukvård – <i>Medical care and health expenses</i>	7 526	8 667	9 477	10 616
Liikenne – Samfärdsel – <i>Transport and communication</i>	36 198	41 965	47 003	47 484
Virkistys, kulttuuri ja koulutus – Rekreation, kultur och utbildning – <i>Recreation, culture and education</i>	20 659	22 392	25 236	27 603
Muut tavarat ja palvelukset – Övriga varor och tjänster – <i>Other goods and services n.e.c.</i>	25 443	28 575	32 025	34 097
Kotitalouksien kulutusmenot Suomessa – Hushållens konsumtionsutgifter i Finland – <i>Final consumption expenditure of households in the domestic market</i>	203 673	223 237	244 270	257 762
Kotitalouksien kulutusmenot ulkomailla – Hushållens konsumtionsutgifter i utlandet – <i>Direct purchases abroad by resident households</i>	6 811	7 907	8 969	10 757
Ulkomaalaisten kulutusmenot Suomessa – Utlänningarnas konsumtionsutgifter i Finland – <i>Direct purchases in the domestic market by non-resident households</i>	–3 736	–4 280	–4 497	–4 622
Kotitalouksien kulutusmenot – Hushållens konsumtionsutgifter – <i>Final consumption expenditure of households</i>	206 748	226 864	248 742	263 897

Lähde – Källa – *Source*: Kansantalous: Kansantalouden tilinpito (TK); TK:n kansantalouden tilinpidon toimisto – Nationalräkenskaper: Nationalräkenskaperna (SC); SC:s byrå för nationalräkenskaper – *National Accounts (CSO); National Accounts Division of CSO*

327. Kotitalouksien kulutusmenot, 1987–1990
Hushållens konsumtionsutgifter, 1987–1990
Final consumption expenditure of households, 1987–1990
 1 000 000 mk

	1987	1988	1989	*1990
1985 hintoihin – 1985 priser – 1985 prices				
Elintarvikkeet, juomat ja tupakka – Livsmedel, drycker och tobak – <i>Food, beverages and tobacco</i>	47 966	49 336	50 768	49 660
Vaatuset ja jalkineet – Beklädnad och skodon – <i>Clothing and footwear</i>	10 901	11 517	11 890	11 740
Asunto – Bostad – <i>Gross rent, fuel and power</i>	35 145	36 043	37 167	39 090
Kotitalouskalusto, -tarvikkeet ja -palvelukset – Hushållsinventarier, -förmödenheter och -tjänster – <i>Furniture, furnishing and household equipment and operation</i>	13 716	14 670	15 062	14 377
Terveystenhoito – Hälsa- och sjukvård – <i>Medical care and health expenses</i>	6 716	7 045	7 069	7 238
Liikenne – Samfärdsel – <i>Transport and communication</i>	34 447	37 412	39 591	38 262
Virkistys, kulttuuri ja koulutus – Rekreation, kultur och utbildning – <i>Recreation, culture and education</i>	18 557	19 263	20 554	21 283
Muut tavarat ja palvelukset – Övriga varor och tjänster – <i>Other goods and services n.e.c.</i>	22 848	24 336	25 329	25 524
Kotitalouksien kulutusmenot Suomessa – Hushållens konsumtionsutgifter i Finland – <i>Final consumption expenditure of households in the domestic market</i>	190 296	199 622	207 430	207 174
Kotitalouksien kulutusmenot ulkomailla – Hushållens konsumtionsutgifter i utlandet – <i>Direct purchases abroad by resident households</i>	6 505	7 363	8 158	9 130
Ulkomaalaisten kulutusmenot Suomessa – Utlänningarnas konsumtionsutgifter i Finland – <i>Direct purchases in the domestic market by non-resident households</i>	–3 415	–3 712	–3 658	–3 517
Kotitalouksien kulutusmenot – Hushållens konsumtionsutgifter – <i>Final consumption expenditure of households</i>	193 386	203 273	211 930	212 787

Lähde – Källa – *Source*: Kansantalous: Kansantalouden tilinpito (TK); TK:n kansantalouden tilinpidon toimisto – Nationalräkenskaper: Nationalräkenskaperna (SC); SC:s byrå för nationalräkenskaper – *National Accounts (CSO); National Accounts Division of CSO*

328. Kotitalouksien menot sosioekonomisen aseman mukaan, 1985
Hushållens utgifter efter socioekonomisk ställning, 1985
Household outlays by socio-economic status, 1985

Menoaerä Expense item	Kaikki kotitaloudet Alla hushåll All households		Muutos ¹⁾ Förändr. ¹⁾ Change ¹⁾		Maatalousyrittäjät – Jordbruksföretagare – Farmer employers and Sammanlagt Total				
	mk	%	1981/85	Maanviljelijät – Jordbrukare – Farmers		mk	%	mk	%
				2–4 ha – hectares	5–9 ha – hectares				
Elintarvikkeet – Food	15 078	19,5	24,8	21 252	24,7	17 459	25,6	18 968	29,5
Juomat – Beverages	1 465	1,9	24,9	1 087	1,3	1 192	1,7	622	1,0
Tupakka – Tobacco	972	1,3	21,8	864	1,0	1 589	2,3	689	1,1
Vaatteet ja jalkineet – ²⁾	5 059	6,5	37,5	5 569	6,5	2 891	4,2	3 563	5,5
Asunto – Rent	13 321	17,2	50,2	13 961	16,2	9 428	13,8	9 991	15,5
Lämpö, valo ja voima – ³⁾	2 630	3,4	18,0	4 674	5,4	3 209	4,7	3 679	5,7
Kotitalouskal., -tarvikk ja -palv. – ⁴⁾	5 274	6,8	52,7	5 039	5,9	3 025	4,4	3 127	4,9
Sairausten- ja terveydenhoito – ⁵⁾	2 443	3,2	106,7	2 543	3,0	1 111	1,6	1 701	2,6
Liikenne – ⁶⁾	13 430	17,4	46,0	16 298	18,9	13 640	20,0	12 938	20,1
Virkistys-, harrastus- ja kulttuuripalvelut sekä opiskelu – ⁷⁾	6 769	8,7	49,0	6 307	7,3	7 362	10,8	3 437	5,3
Muut tavarat ja palvelut – ⁸⁾	7 534	9,7	58,0	4 903	5,7	4 563	6,7	3 520	5,5
Kulutusmenot yhteensä – ¹⁰⁾	73 974	95,6	42,3	82 498	95,8	65 479	95,9	62 235	96,7
Kulutuksen laskett. tulonsiirrot – ¹¹⁾	3 406	4,4	67,6	3 587	4,2	2 804	4,1	2 109	3,3
Menot yhteensä – ¹²⁾	77 380	100,0	43,3	86 085	100,0	68 283	100,0	64 344	100,0
Kotital. keskim. henkilö (luku – ¹³⁾	2,4	–	–	–	–	–	–	–	–

Palkansaajat – Löntagare – Employees

Menoaerä Expense item	Ylemmättoimihenkilöt Högre tjänstemän Upper-level employees with administrative, managerial, professional and related occupations		Alemmattoimihenkilöt Lägre tjänstemän Lower-level employees with administrative and clerical occupations		Maa- ja metsätaloustyöntekijät Jord- och skogsbruksarbetare Workers in agriculture and forestry		Teollisuus- ja rakennustoiminnan työntekijät Arbetare inom industri- och byggnadsverksamhet Workers in industry and construction	
	mk	%	mk	%	mk	%	mk	%
Juomat – Beverages	2 179	1,8	1 782	2,1	1 600	2,1	1 742	2,0
Tupakka – Tobacco	732	0,6	1 060	1,2	1 617	2,1	1 544	1,8
Vaatteet ja jalkineet – ²⁾	8 778	7,3	6 118	7,2	4 448	5,7	5 190	5,9
Asunto – Rent	18 958	15,8	13 995	16,5	11 070	14,2	13 711	15,6
Lämpö, valo ja voima – ³⁾	2 997	2,5	2 302	2,7	2 842	3,7	2 817	3,2
Kotitalouskal., -tarvikk ja -palv. – ⁴⁾	9 100	7,6	5 859	6,9	5 492	7,1	5 667	6,4
Sairausten- ja terveydenhoito – ⁵⁾	3 084	2,6	2 314	2,7	1 223	1,6	2 381	2,7
Liikenne – ⁶⁾	23 544	19,6	15 070	17,7	15 469	19,9	16 948	19,3
Virkistys-, harrastus- ja kulttuuripalvelut sekä opiskelu – ⁷⁾	11 920	9,9	7 811	9,2	6 895	8,9	7 862	8,9
Muut tavarat ja palvelut – ⁸⁾	14 406	12,0	9 970	11,7	4 900	6,3	7 867	9,0
Kulutusmenot yhteensä – ¹⁰⁾	113 352	94,3	80 893	95,2	74 520	95,9	83 685	95,2
Kulutuksen laskett. tulonsiirrot – ¹¹⁾	6 836	5,7	4 051	4,8	3 203	4,1	4 138	4,8
Menot yhteensä – ¹²⁾	120 188	100,0	84 944	100,0	77 723	100,0	87 823	100,0
Kotital. keskim. henkilö (luku – ¹³⁾	2,8	–	2,3	–	3,0	–	2,9	–

¹⁾ Vuoden 1981 tiedot on muutettu sisällyttämään vuoden 1985 tietoja – Data innehålllet i 1981 års undersökning har ändrats att motsvara 1985 års datainnehåll – Data contents of the 1981 survey have been changed to correspond with the data contents of the 1985 survey –²⁾ Löntagare – Employees –³⁾ Clothing and footwear –⁴⁾ Heating, light and power –⁵⁾ Household goods and services –⁶⁾ Medical and health care –⁷⁾ Transport and communication –⁸⁾ Recreation, education and cultural services –⁹⁾ Other goods and services –¹⁰⁾ Final consumption outlays –¹¹⁾ Current transfers included in consumption (consumer debt interest paid, premiums for casualty and life insurance, passport fees, penalties etc.) –¹²⁾ Household outlays –¹³⁾ Average number of persons per household –¹⁴⁾ Recipients of national pension or other social benefits –¹⁵⁾ Sis. myös ryhmän "Muut työntekijät" – Inkl. även gruppen "Övriga arbetare" – The group "Other workers" also included.

Lähde – Källa – Source: TK:n elinolotilastointisto, kotitaloustiedustelu 1985 – SC:s byrå för statistik över levnadsförhållanden, hushållsbudgetundersökningen 1985 – Living Conditions Statistics Division of CSO, Household survey for 1985

farmers on own-account			Muut yrittäjät Övriga företagare Other employers and own-account workers			Palkansaajat – ²⁾		Utgiftspost	
10–19 ha – hectares		20+ ha – hectares	Muut Övriga Others		Yhteensä ¹⁵⁾ Sammanlagt ¹⁵⁾ Total ¹⁵⁾				
mk	%	mk	%	mk	%	mk	%		
20 719	25,8	23 658	22,6	20 282	22,1	19 622	18,9	16 202	17,8
1 115	1,4	1 264	1,2	1 134	1,2	2 126	2,0	1 825	2,0
860	1,1	866	0,8	982	1,1	1 232	1,2	1 204	1,3
4 985	6,2	7 429	7,1	6 233	6,8	7 112	6,9	6 179	6,8
13 369	16,6	16 948	16,2	14 786	16,1	17 780	17,1	14 569	16,0
4 339	5,4	5 718	5,5	4 781	5,2	4 112	4,0	2 592	2,8
4 854	6,0	6 087	5,8	6 507	7,1	6 968	6,7	6 330	6,9
2 085	2,6	3 732	3,6	2 373	2,6	3 072	3,0	2 392	2,6
15 496	19,3	19 633	18,7	14 741	16,1	16 980	16,3	17 004	18,7
5 550	6,9	7 843	7,5	9 817	10,7	10 370	10,0	8 473	9,3
3 907	4,9	6 654	6,4	6 109	6,7	9 970	9,6	9 830	10,8
77 279	96,1	99 831	95,3	87 744	95,8	99 323	95,7	86 599	95,0
3 166	3,9	4 893	4,7	3 843	4,2	4 495	4,3	4 521	5,0
80 445	100,0	104 723	100,0	91 587	100,0	103 818	100,0	91 120	100,0
3,3	–	3,9	–	3,3	–	3,0	–	2,6	–

Ammatissa toimimattomat – Icke yrkesverksamma – Economically inactive

Palvelualojen työntekijät Arbetare inom servicebranscher Workers in services		Yhteensä Sammanlagt Total		Ansioläkkeen saajat Förvärvs-pensionstagare Employment pension recipients		Kansaneläkkeen tai sosiaalivakuustuksen varassa elävät Personer som lever på folkpension eller socialbidrag – ¹⁴⁾		Muut Övriga Others		Utgiftspost
mk	%	mk	%	mk	%	mk	%	mk	%	
15 801	19,4	10 929	24,7	12 393	24,6	10 185	28,5	6 351	14,2	
1 830	2,2	719	1,6	718	1,4	614	1,7	1 100	2,5	Drycker
1 472	1,8	490	1,1	559	1,1	379	1,1	546	1,2	Tobak
5 390	6,6	2 410	5,5	2 571	5,1	1 807	5,1	3 791	8,5	Beklädnad och skodon
13 199	16,2	10 008	22,6	11 364	22,6	8 803	24,6	7 628	17,1	Bostad
2 565	3,1	2 072	4,7	2 405	4,8	1 976	5,6	765	1,7	Värme
5 553	6,8	2 956	6,7	3 414	6,8	2 420	6,8	2 619	5,9	Hushållsinv. o. -tjänster
2 068	2,5	2 424	5,5	2 941	5,8	1 987	5,6	1 435	3,2	Sjuk- och hälsovård
14 398	17,6	5 222	11,8	6 226	12,4	3 201	9,0	7 536	16,9	Samfärdsel
7 346	9,0	2 903	6,6	3 203	6,4	2 177	6,1	4 034	9,0	Rekreation
8 248	10,1	3 098	7,0	3 293	6,5	1 694	4,7	7 204	16,1	kulturtjänster samt studier
77 870	95,4	43 230	97,8	49 088	97,6	35 241	98,5	43 007	96,3	Övriga varor o. tjänster
3 733	4,6	988	2,2	1 195	2,4	521	1,5	1 643	3,7	Transfereringar inkl. i konsum.
81 603	100,0	44 218	100,0	50 283	100,0	35 761	100,0	44 650	100,0	Utgifter totalt
2,7	–	1,5	–	1,6	–	1,5	–	1,3	–	Genomsn. antal pers. per hushåll

329. Kotitalouksien menot kotitaloustyyppin mukaan, 1985 – Hushållens utgifter efter hushållstyp, 1985
Household outlays by type of household, 1985

Menoerä Utgiftspost Expense item	Kaikki kotitaloudet Alla hushåll All households		Muutos Förändring Change 1981–1985		Yksinäinen henkilö ¹⁾ Enskild person ¹⁾ Single person ¹⁾		Lapseton pari Par utan barn Couple without children	
	mk	%	%	mk	%	mk	%	
	Elintarvikkeet – Livsmedel – Food	15 078	19,5	24,8	7 036	15,0	14 798	18,0
Juomat – Drycker – Beverages	1 465	1,9	24,9	1 025	2,2	1 684	2,0	
Tupakka – Tobak – Tobacco	972	1,3	21,8	793	1,7	1 070	1,3	
Vaatteet ja jalkineet – Beklädnad och skodon – Clothing and footwear	5 059	6,5	37,5	2 961	6,3	4 971	6,0	
Asunto – Bostad – Rent	13 321	17,2	50,2	9 004	19,2	13 698	16,6	
Lämpö, valo ja voima – Värme, lyse och kraft – Heating, light and power	2 630	3,4	18,0	1 110	2,4	2 847	3,5	
Kotitalouskalusto, -tarvikkeet ja -palvelut – Hushållsinventarier och tjänster – Household goods and services	5 274	6,8	52,7	2 946	6,3	6 837	8,3	
Sairausten- ja terveydenhoito – Sjuk- och hälsovård – Medical and health care	2 443	3,2	106,7	1 294	2,8	2 821	3,4	
Liikenne – Samfärdsel – Transport and communication	13 430	17,4	46,0	7 843	16,7	15 752	19,1	
Virkistys-, harrastus- ja kulttuuripalvelut sekä opiskelu – Rekreation, intressen och kulturtjänster samt studier – ³⁾	6 769	8,7	49,0	4 146	8,8	5 856	7,1	
Muut tavarat ja palvelut – Övriga varor och tjänster – Other goods and services	7 534	9,7	58,0	6 764	14,4	8 246	10,0	
Kulutusmenot – Konsumtionsutgifter – Final consumption outlays	73 974	95,6	42,3	44 921	95,9	78 578	95,5	
Kulutukseen laskettavat tulonsiirrot – Transfereringar inkl. i konsumtion – ⁴⁾	3 406	4,4	67,6	1 941	4,1	3 742	4,5	
Menot yhteensä – Utgifter totalt – Total outlays	77 380	100	43,3	46 863	100	82 320	100	
Kotitalouden keskimääräinen henkilöluku – Genomsnittligt antal personer per hushåll – ⁵⁾	2,4		1,0		2,0			

Menoerä Utgiftspost Expense item	Vanhustalouk ²⁾ Åldringshushåll ²⁾ Pensioner household ²⁾		Yksinhuoltajatalous Ensamförsörjare- hushåll Single provider household		Kahden huoltajan lapsiperhe Barnfamilj med två försörjare Couple with children		Muut Övriga Others	
	mk	%	mk	%	mk	%	mk	%
	Elintarvikkeet – Livsmedel – Food	9 994	26,0	13 784	18,9	21 657	19,3	22 203
Juomat – Drycker – Beverages	424	1,1	942	1,3	2 164	1,9	1 947	1,9
Tupakka – Tobak – Tobacco	227	0,6	871	1,2	1 214	1,1	1 537	1,5
Vaatteet ja jalkineet – Beklädnad och skodon – Clothing and footwear	1 970	5,1	5 934	8,2	8 167	7,3	6 248	6,1
Asunto – Bostad – Rent	9 877	25,7	14 156	19,4	17 726	15,8	15 622	15,2
Lämpö, valo ja voima – Värme, lyse och kraft – Heating, light and power	1 996	5,2	1 823	2,5	3 541	3,2	4 017	3,9
Kotitalouskalusto, -tarvikkeet ja -palvelut – Hushållsinventarier och tjänster – Household goods and services	2 307	6,0	5 061	7,0	8 093	7,2	5 718	5,6
Sairausten- ja terveydenhoito – Sjuk- och hälsovård – Medical and health care	2 595	6,8	1 740	2,4	2 792	2,5	3 202	3,1
Liikenne – Samfärdsel – Transport and communication	3 451	9,0	9 891	13,6	19 715	17,6	20 269	19,8
Virkistys-, harrastus- ja kulttuuripalvelut sekä opiskelu – Rekreation, intressen och kulturtjänster samt studier – ³⁾	2 443	6,4	8 313	11,4	11 425	10,2	8 187	8,0
Muut tavarat ja palvelut – Övriga varor och tjänster – Other goods and services	2 392	6,2	7 525	10,3	10 034	8,9	9 225	9,0
Kulutusmenot – Konsumtionsutgifter – Final consumption outlays	37 676	98,1	70 040	96,2	106 529	94,9	98 177	95,7
Kulutukseen laskettavat tulonsiirrot – Transfereringar inkl. i konsumtion – ⁴⁾	746	1,9	2 757	3,8	5 710	5,1	4 390	4,3
Menot yhteensä – Utgifter totalt – Total outlays	38 422	100	72 797	100	112 239	100	102 567	100
Kotitalouden keskimääräinen henkilöluku – Genomsnittligt antal personer per hushåll – ⁵⁾	1,3		2,4		3,8		3,5	

¹⁾ Alle 65-vuotiaat – ²⁾ Kotitaloudet, joiden kaikki jäsenet ovat 65 vuotta täyttäneitä.

³⁾ Personer under 65 år – ²⁾ Hushåll, i vilka alla medlemmar fyllt 65 år.

¹⁾ Persons under 65 years of age – ²⁾ Households with all members over 65 years of age – ³⁾ Recreation, education and cultural services – ⁴⁾ Current transfers included in consumption – ⁵⁾ Average number of persons per household.

Lähde – Källa – Source: TK:n elinolotilastointoisto, kotitaloustiedustelu 1985 – SC:s byrå för statistik över levnadsförhållanden, hushållsbudgetundersökningen 1985 – Living Conditions Statistics Division of CSO, Household survey for 1985

330. Kotitalouksien kestokulutustavaroiden omistus vuosina 1976, 1981 ja 1985, %
Hushållens innehav av varaktiga konsumtionsvaror åren 1976, 1981 och 1985, %
Households' ownership of consumer durables in 1976, 1981 and 1985, %

	1976	1981	1985
Jääkaappi – Kylskåp – <i>Refrigerator</i>	93	94	96
Pakastin – Frys – <i>Deep-freezer</i>	39	56	70
Kotikylmiö – Hemkylrum – <i>Cold room</i>	9	11
Astianpesukone – Diskmaskin – <i>Dishwasher</i>	5	10	17
Automaattipesukone – Automattvättmaskin – <i>Automatic washer</i>	72 ¹⁾	73 ¹⁾	67
Kuivauslinko – Torkcentrifug – <i>Spin drier</i>	19	13	11
Kuivausrumpu tai -kaappi – Torktumlare eller -skåp – <i>Tumble drier or drying cupboard</i>	23	22	25
Mankeli tai siituskone – Mangel eller strykmaskin – <i>Mangle, ironing machine</i>	85	89	93
Pölynimuri – Dammsugare – <i>Vacuum cleaner</i>	45	52	56
Sähkömpelukone – Elektrisk symaskin – <i>Electric sewing machine</i>
Väritelevisio – Färgtelevision – <i>Colour TV</i>	23	50	74
Mustavalkoinen televisio – Svartvit television – <i>Black-and-white TV</i>	74	51	35
Videonauhuri – Videobandspelare – <i>Videotape recorder</i>	15
Levysoitin – Skivspelare – <i>Record player</i>	31	67	67
Nauhuri – Magnetofon – <i>Tape recorder</i>	54
Kotitietokone – Hemdator – <i>Personal computer</i>	5
Oma auto, 1 kpl – Egen bil, 1 st. – <i>Own car, 1</i>	51	49	47
Oma auto, 2+ kpl – Egen bil, 2+ st. – <i>Own car, 2+</i>	1	2	2
Asuntovaunu – Husvagn – <i>Trailer</i>	3	2	3
Moottoripyörä – Motorcykel – <i>Motorcycle</i>	13	10	9
Mopedi tai skootteri – Moped eller scooter – <i>Moped or scooter</i>	13	12	14
Moottorivene – Motorbåt – <i>Motorboat</i>	13	23	26
Purjevene – Segelbåt – <i>Sailboat</i>	26
Soutuvene tai jolla – Roddbåt, jolle – <i>Rowboat, jolly boat</i>	26
Vaihdepyörä, 1 kpl – Växelcykel, 1 st. – <i>Gearshift bicycle, 1</i>	22
Vaihdepyörä, 2+ kpl – Växelcykel, 2+ st. – <i>Gearshift bicycle, 2+</i>
Puhelin – Telefon – <i>Telephone</i>	72	79	87
Piano – Piano – <i>Piano</i>	6	..	16
Sähköurut, harmoni – Elektrisk orgel, harmonium – <i>Electric organ, harmonium</i>	4
Sähkökirjoituskone – Elektrisk skrivmaskin – <i>Electric typewriter</i>	6

¹⁾ Ml. pulsaattoripesukoneet – Inkl. pulsatorvättmaskiner – *Incl. pulsator washers.*

Lähde – Källa – *Source:* TK:n elinolotilastotoimisto, kotitaloustiedustelu 1985 – SC:s byrå för statistik över levnadsförhållanden, hushållsbudgetundersökningen 1985 – *Living Conditions Statistics Division of CSO, Household survey for 1985*

331. Työvoima ja työvoimaan kuulumattomat, 1985–1990
Arbetskraften och befolkning som ej hör till arbetskraften, 1985–1990
Labour force and persons not in labour force, 1985–1990

Työvoimatutkimuksen mukaan ¹⁾ – Enligt arbetskraftsundersökningen ¹⁾ – According to the Labour Force Survey ¹⁾

15–74-v. väestö – Befolkning i åldern 15–74 – Population aged 15–74 years									
Vuosi ja neljännes År och kvartal Year and quarter	Yhteensä Summa Total	Työvoima – Arbetskraften Labour force			Työvoimaan kuulumattomat Ej i arbetskraften Not in labour force		Työvoima- osuus Relativt arbetskraftstal Labour force participation rate		
		Yhteensä Summa Total	Työlliset Sysselsatta Employed	Työttömät Arbetslösa Un- employed	Yhteensä Summa Total	Siitä – Därav – Of which			
					Koulul. ja opiskelijat Stude- rande Students	Kotitalous- työtä tek. I hushålls- arbete Perf. do- mestic work		%	
1 000 henkeä – personer – persons									
Molemmat sukupuolet – Båda könen – Both sexes									
1985	3 708	2 566	2 437	129	1 142	308	130	69,2	
1986	3 716	2 569	2 431	138	1 148	304	119	69,1	
1987	3 720	2 554	2 423	130	1 167	300	106	68,6	
1988	3 720	2 546	2 431	116	1 174	298	104	68,5	
1989	3 725	2 559	2 470	89	1 166	288	107	68,7	
*1990	3 737	2 555	2 467	88	1 181	296	111	68,4	
*1990									
	I	3 729	2 506	2 421	85	1 222	343	109	67,2
	II	3 733	2 606	2 522	84	1 128	244	110	69,8
	III	3 739	2 603	2 520	83	1 136	251	110	69,6
	IV	3 747	2 507	2 407	100	1 240	348	116	66,9
Miehet – Män – Males									
1985	1 813	1 337	1 264	73	477	146	3	73,8	
1986	1 820	1 345	1 263	82	475	144	3	73,9	
1987	1 824	1 338	1 260	78	486	139	2	73,4	
1988	1 826	1 332	1 264	67	494	139	2	72,9	
1989	1 830	1 340	1 292	48	491	134	3	73,2	
*1990	1 839	1 343	1 289	54	496	138	4	73,0	
*1990									
	I	1 834	1 319	1 264	55	515	163	4	71,9
	II	1 837	1 367	1 318	49	470	114	4	74,4
	III	1 840	1 364	1 316	48	476	115	4	74,1
	IV	1 845	1 321	1 257	64	523	162	4	71,6
Naiset – Kvinnor – Females									
1985	1 895	1 228	1 173	56	667	161	127	64,8	
1986	1 896	1 224	1 167	56	673	161	117	64,5	
1987	1 896	1 216	1 163	53	681	161	104	64,1	
1988	1 894	1 215	1 166	48	680	159	101	64,1	
1989	1 895	1 219	1 178	41	675	155	104	64,3	
*1990	1 898	1 213	1 179	34	686	158	107	63,9	
*1990									
	I	1 895	1 187	1 157	31	708	180	105	62,6
	II	1 897	1 238	1 204	35	658	130	106	65,3
	III	1 899	1 239	1 203	35	660	135	106	65,2
	IV	1 902	1 186	1 150	36	716	187	111	62,3

¹⁾ Työvoimatutkimuksen tiedot kerätään kuukausittain haastattelemalla. Neljännesvuosi- ja vuositiedot lasketaan kuukausitietojen keskiarvoina tai summoina. Vuosineljänneksen otos on 36 000 henkeä.

¹⁾ Uppgifterna för arbetskraftsundersökningen insamlas varje månad genom intervjuer. Kvartals- och årsuppgifterna räknas som medeltal eller summor av månadsuppgifterna. Kvartalsurvalet omfattar 36 000 personer.

¹⁾ Labour Force Survey data are collected using monthly interviews. Quarterly and annual data are calculated as monthly averages or sums. The quarterly sample size is 36 000 persons.

Lähde – Källa – Source: Työmarkkinat-sarja (TK); Tilastokatsauksia (TK); TK:n työvoimatilastointimisto – Serien Arbetsmarknaden (SC); Statistiska översikter (SC); SC:s byrå för arbetsmarknadsstatistik – Labour Market series (CSO); Bulletin of Statistics (CSO); Labour Force Statistics Division of CSO

332. Työvoima ja työvoimaan kuulumattomat iän ja läänin mukaan, 1990*
Arbetskraften och befolkning som ej hör till arbetskraften efter ålder och län, 1990*
Labour force and persons not in labour force by age and province, 1990*

Työvoimatutkimuksen mukaan¹⁾ – Enligt arbetskraftsundersökningen¹⁾ – According to the Labour Force Survey¹⁾

15–74-v. väestö – Befolkning i åldern 15–74 – Population aged 15–74 years

	Yhteensä Summa Total	Työvoima – Arbetskraften Labour force			Työvoimaan kuulumattomat Ej i arbets- kraften Not in labour force	Työvoima- osuus Relativt arbetskraftstal Labour force participation rate	Työttömyys- aste Relativt arbetslöshets- tal Unemployment rate
		Yhteensä Summa Total	Työlliset Sysseisatta Employed	Työttömät Arbetslösa Un- employed			
1 000 henkeä – personer – persons							
Ikä – Ålder – Age							
15–74	3 737	2 555	2 467	88	1 181	68,4	3,4
15–19	302	111	102	10	191	36,8	8,6
20–24	348	246	232	15	102	70,8	5,9
25–29	377	326	316	11	50	86,7	3,2
30–34	384	345	335	10	40	89,7	2,8
35–39	407	373	363	10	34	91,6	2,7
40–44	445	411	399	11	34	92,3	2,7
45–49	301	274	268	6	28	90,8	2,3
50–54	280	236	228	8	44	84,2	3,4
55–59	253	155	148	7	99	61,1	4,8
60–64	254	60	59	1	194	23,7	1,4
65–69	221	13	13	0	208	6,1	0,0
70–74	164	5	5	0	159	3,2	0,0
15–24	650	358	333	24	292	55,0	6,7
15–64	3 351	2 537	2 449	88	814	75,7	3,5

Lääni – Län – Province

Koko maa – Hela landet – Whole country	3 737	2 555	2 467	88	1 181	68,4	3,4
Uudenmaan – Nylands	947	700	691	9	247	73,9	1,3
Turun ja Porin – Åbo och Björneborgs	545	371	358	13	174	68,1	3,5
Ahvenanmaa – Åland	18	13	13	0	5	70,6	0,3
Hämeen – Tavastehus	514	350	338	12	164	68,1	3,4
Kymen – Kymmene	255	165	158	7	90	64,7	4,4
Mikkelin – S:t Michels	157	102	98	4	55	65,1	4,1
Pohjois-Karjalan – Norra Karelens	131	84	78	6	47	64,2	7,5
Kuopion – Kuopio	191	124	118	6	68	64,6	4,9
Keski-Suomen – Mellersta Finlands	188	122	116	6	66	65,0	4,7
Vaasan – Vasa	324	217	210	7	106	67,2	3,3
Oulun – Uleåborgs	317	207	195	11	111	65,1	5,4
Lapin – Lapplands	149	100	94	6	49	67,0	5,7

¹⁾ Ks. taulukon 331 alaviite – Se noten i tabell 331 – See note in table 331.

Lähde – Källa – Source: Työmarkkinat-sarja (TK); TK:n työvoimatilastotoimisto – Serien Arbetsmarknaden (SC); SC:s byrå för arbetsmarknadsstatistik – The series of Labour market (CSO); Labour Force Statistics Division of CSO

333. Työlliset ja tehdyt työtunnit toimialoitain ammattiaseman mukaan, 1986-1990
Sysselsatta personer och utförda arbetstimmar näringsgrensvis efter yrkesställning, 1986-1990
Employed persons and hours actually worked by industry and industrial status, 1986-1990

Työvoimatutkimuksen mukaan ¹⁾ - Enligt arbetskraftsundersökningen ¹⁾ - According to the Labour Force Survey ¹⁾

Vuosi År Year	Toimiala (TOL) - Näringsgren (NI) - Industry (SIC)								
	Kaikki toimialat Alla näri- ngs- grenar All industries	Maa- ja metsä- talous Jord- och skogsbruk Agriculture and forestry	Teollisuus Industri Manu- facturing	Rakennus- toiminta Byggnads- verksam- het Con- struction	Kauppa Handel Trade	Liikenne Samfärdsel Transport and communi- cations	Rahoitus- ja vakuutus- toiminta Bank- och försäk- ringsverks. Financing, insurance etc.	Palvelukset Tjänster Services	Toimiala tuntematon Närings- gren okänd Industry unknown
	²⁾ 0-9 ³⁾ 01-99	1 01-04	2, 3, 4, 5 06-09, 11-29, 31-34	6 35-38	7 41-48	8 51-58	9 61-77	0 81-98	99
1 000 henkeä - personer - persons									
Työlliset ⁴⁾ - Sysselsatta ⁴⁾ - Employed persons ⁴⁾									
1986	2 431	266	589	185	355	183	160	690	3
1987	2 423	251	569	184	348	182	177	710	3
1988	2 431	238	553	188	354	182	190	724	3
1989	2 470	218	561	199	368	179	194	749	2
1989 ³⁾	2 470	218	562	201	387	178	234	687	2
*1990 ³⁾	2 467	207	556	205	394	178	238	686	3
Siitä osa-aikatyöllisiä ⁵⁾ - Därav deltidssysselsatta ⁵⁾ - Of which part-time employees ⁵⁾									
1986	195	41	16	4	30	12	16	75	0
1987	194	36	16	4	33	12	16	77	0
1988	177	33	14	4	33	10	15	68	0
1989	183	29	17	4	35	11	17	70	0
1989 ³⁾	183	29	17	4	36	11	24	62	0
*1990 ³⁾	177	27	15	4	36	10	22	64	0
Palkansaajat - Löntagare - Wage and salary earners									
1986	2 071	59	570	164	307	163	148	658	2
1987	2 051	57	546	159	296	160	162	669	2
1988	2 062	57	527	160	299	160	173	684	3
1989	2 104	50	534	167	311	158	175	707	2
1989 ³⁾	2 104	50	534	169	324	157	212	656	2
*1990 ³⁾	2 108	50	526	171	329	157	214	658	3
Yrittäjät ja yrittäjäperheenjäsenet - Företagare och företagarfamiljemedlemmar - Employers and family workers									
1986	359	207	19	21	48	20	12	33	0
1987	372	194	24	24	52	22	15	41	0
1988	368	180	26	27	55	22	17	40	0
1989	367	168	27	32	57	21	18	42	0
1989 ³⁾	367	168	28	32	64	21	22	31	0
*1990 ³⁾	359	157	30	34	65	21	25	28	0
Tehdyt työtunnit ⁶⁾ - Utförda arbetstimmar ⁶⁾ - Hours actually worked ⁶⁾ , 1 000 000									
1986	4 320	614	1 017	348	644	311	275	1 104	5
1987	4 366	586	1 003	359	639	325	302	1 146	5
1988	4 433	570	985	374	652	323	328	1 195	6
1989	4 453	526	987	400	666	316	332	1 222	5
1989 ³⁾	4 453	525	988	403	705	316	400	1 112	5
*1990 ³⁾	4 352	484	952	399	710	312	400	1 089	5
Siitä palkansaajien tekemät työtunnit - Därav arbetstimmar utförda av löntagare - Of which hours actually worked by wage and salary earners									
1986	3 487	128	975	295	524	267	249	1 043	4
1987	3 489	120	948	300	503	274	273	1 067	4
1988	3 547	126	923	304	508	272	292	1 115	6
1989	3 583	112	925	319	523	266	296	1 137	4
1989 ³⁾	3 583	112	924	322	545	266	355	1 053	4
*1990 ³⁾	3 515	107	886	316	549	265	350	1 037	5

¹⁾ Ks. taulukon 331 aläviite - Se noten i tabell 331 - See note in table 331.

²⁾ Vanha toimialaluokitus (TK:TOL 1979) - Näringsgrensindelningen 1979, (SC) - Standard Industrial Classification 1979, (CSO)

³⁾ Uusi toimialaluokitus (TK:TOL 1988) - Näringsgrensindelningen 1988, (SC) - Standard Industrial Classification 1988, (CSO)

⁴⁾ Ml. henkilöt, joiden työaika tai ammattiasema on tuntematon - Inkl. personer med okänd arbetstid eller yrkesställning - Incl. persons with unknown working time or industrial status.

⁵⁾ Päätyön normaali työaika alle 30 tuntia viikossa - Normal arbetstid i huvudsyssla under 30 timmar i veckan - Normal hours of work of the main job under 30 hours per week.

⁶⁾ Henkilön ilmoittamatta jääneet työtunnit on korvattu vastaavaa työtä tekävän työtuntien keskiarvolla - För personer för vilka uppgifter om arbetstimmar saknas har medeltalet för personer i motsvarande syssla använts - For persons with missing data the average figure for persons engaged in similar work is used.

334. Työlliset toimialoittain työnantajasektorin mukaan, 1989–1990
Systematiska efter näringsgren och arbetsgivarsektor, 1989–1990
Employed persons by industry and employer sector, 1989–1990

Työvoimatutkimuksen mukaan ¹⁾ – Enligt arbetskraftsundersökningen ¹⁾ – According to the Labour Force Survey ¹⁾

Toimiala – Näringsgren – Industry	TOL NI SIC	Työlliset – Sysselsatta – Employed					
		Yhteensä Sammanlagt Total		Julkinen sektori Offentlig sektor Public sector		Yksityinen sektori Privat sektor Private sector	
		1989	1990*	1989	1990*	1989	1990*
		1 000 henkeä – personer – persons					
Kaikki toimialat – Alla näringsgrenar – All industries	01–99	2 470	2 467	708	705	1 760	1 760
<i>Maa- ja metsätalous – Jord- och skogsbruk – Agriculture and forestry</i>	<i>01–04</i>	<i>218</i>	<i>207</i>	<i>14</i>	<i>16</i>	<i>203</i>	<i>191</i>
Maatalous – Jordbruk – Agriculture	01–02	179	170	9	11	170	159
Metsätalous – Skogsbruk – Forestry	04	39	37	5	5	34	31
<i>Teollisuus – Industri – Manufacturing</i>	<i>06–09, 11–29, 31–34</i>	<i>562</i>	<i>556</i>	<i>16</i>	<i>15</i>	<i>546</i>	<i>541</i>
Kulutustavateollisuus – Konsumtionsvarutillverkning – Manufacture of consumption goods	11–13	110	108	1	1	109	107
Metsäteoll.tuott. ja huonekal. valm., kustantaminen – Tillv. av skogs- ind.prod. o. möbler, förlagsverks. – Forest ind. prod., furniture, publishing	14–17	153	149	2	1	151	148
Metalli- ja kaivannaisteollisuus – Metall- och gruvindustri – Metal and engineering industries, mining and quarrying	06–09, 23–27	200	195	4	3	196	192
Muu teollisuus – Övrig industri – Other industries	18–22, 29, 31–34	100	104	10	10	90	94
Rakentaminen – Byggnadsverksamhet – Construction	35–38	201	205	29	29	172	177
Talonrakentaminen ja rakentamista palv. toim. – Husbyggande o. tjänster för byggandet – Building construction	35–36, 38	160	166	13	15	146	152
Maa- ja vesirakentaminen – Anläggningsverksamhet – Other construction	37	42	39	16	14	25	25
<i>Kauppa, majoitus- ja ravitsemistoin.</i> – Handel, hotell- o. restaurang- verks. – Trade, hotels, restaurants	<i>41–48</i>	<i>387</i>	<i>394</i>	<i>6</i>	<i>5</i>	<i>382</i>	<i>389</i>
Tukkukauppa ja agentuuritoiminta – Partihandel och agentur- verksamhet – Wholesale and commission trade	41–42	90	91	1	1	90	90
Vähittäiskauppa – Detaljhandel – Retail trade	431–448	173	174	1	1	173	173
Moottoriajoneuvokauppa – Handel med motorfordon – Trade in mo- tor vehicles	451–452	20	21	0	0	20	21
Moott. ajoneuvoj. huolto ja korj., kotital.es. korj. – Service o. repar. av motorf., repar. av hush.art. – Maint., repair of motor vehicles; repair of househ. goods	453–454, 449	30	34	0	0	30	33
Majoitus- ja ravitsemistoiniminta – Hotell- och restaurangverks. – Hotels and restaurants	47–48	73	75	4	3	70	72
<i>Liikenne – Samfärdsel – Transport and communications</i>	<i>51–58</i>	<i>178</i>	<i>178</i>	<i>70</i>	<i>70</i>	<i>108</i>	<i>108</i>
Kuljetus – Transport – Transport	51–56	123	124	27	26	96	98
Tietoliikenne – Post och telekommunikationer – Communications	57–58	55	54	44	44	11	10
<i>Rahoitus, vakuutus ja liike-elämää palv. toim.</i> – Finansiering, försäkr., uppdragsverks. – Finance, insurance, etc.	<i>61–77</i>	<i>234</i>	<i>238</i>	<i>25</i>	<i>24</i>	<i>209</i>	<i>214</i>
Rahoitus- ja vakuutustoiminta – Finansiering och försäkring – Finance and insurance	61–62	87	82	8	7	78	74
Kiinteistö-, puhtaus- ja vuokrauspalvelut – Fastigh., reng- o. ut- hyrn.tjänster – Real estate, cleaning and rental serv.	65–67	64	64	12	11	53	53
Tekninen palvelu ja palvelut liike-elämälle – Tekn. tjänster o. uppd. verks. – Techn. and business serv.	71–77	83	92	5	5	78	87
<i>Julkiset ja muut palvelut – Offentliga o. övriga tjänster – Public and other services</i>	<i>81–98</i>	<i>687</i>	<i>686</i>	<i>546</i>	<i>546</i>	<i>140</i>	<i>139</i>
Julkinen hallinto ja maanpuolustus – Offentlig förv. o. försvar – General government and defence	81–83	130	131	128	129	–	–
Koulutus ja tutkimus – Utbildning och forskning – Education and research	85–86	153	153	138	137	14	15
Terveyspalvelut – Hälso- o. sjukvård – Health serv.	87	164	163	142	141	22	22
Sosiaalipalvelut – Socialvård – Social welfare services	88	132	132	118	118	14	14
Muut palvelukset – Övriga tjänster – Other services	91–98	108	107	20	21	88	86
<i>Toimiala tuntematon – Näringsgren okänd – Industry unknown</i>	<i>99</i>	<i>2</i>	<i>3</i>	<i>0</i>	<i>0</i>	<i>1</i>	<i>1</i>
Yksityinen sektori – Privat sektor – Private sector		1 760	1 760				
Julkinen sektori – Offentlig sektor – Public sector		708	705				
Valtio – Staten – State		229	226				
Kunta, kuntainliitto – Kommun, kommunalförbund – Municipality, local federation		479	479				

¹⁾ Ks. taulukon 331 alaviite – Se noten i tabell 331 – See note to table 331.

Lähde – Källa – Source: Työmarkkinat-sarja (TK); Tilastokatsauksia (TK); TK:n työvoimatilastotoimisto – Serien Arbetsmarknaden (SC); Statistiska översikter (SC); SC:s byrå för arbetsmarknadsstatistik – Labour Market series (CSO); Bulletin of Statistics (CSO); Labour Force Statistics Division of CSO

335. Työllinen työvoima toimialan mukaan lääneittäin, 31.12.1988
Sysselsatt arbetskraft efter näringsgren länsvis, 31.12.1988
Employed labour force by industry and province, 31.12.1988

	Yhteensä Summa <i>Total</i>	Maa-, metsä- ja kalatalous, metsästys Jordbruk, skogsbruk, fiske o. jakt <i>Agriculture, hunting, forestry, fishing</i>	Teollisuus, kaivos- toiminta, sähkö, ym. Tillverkning, gruvindustri, el, o.d. <i>Manufacturing, mining, electricity, etc.</i>	Rakennus- toiminta Byggnads- verksamhet <i>Construc- tion</i>	Kauppa-, ravits- ja maj.toiminta Varuhandel, restaurang- och hotell- verksamhet <i>Trade, restaurants and hotels</i>	Kuljetus- ja tieto- liikenne Sam- färdsel o. post- o. telekom- munik. <i>Transport and com- munication</i>	Rahoiutus-, vakuutus-, kiinteistö- ym. toiminta Bank-, försäkr.-, fastigh.- o.d. verks. <i>Financing, insurance, real estate etc.</i>	Yht.kunn. ja henkilökoht. palvelukset Samhälls- och person- liga tjänster <i>Community, social and personal services</i>	Tuntematon Okänd <i>Unknown</i>
Koko maa – Hela landet –									
<i>Whole country</i>	2 353 195	206 939	537 894	166 784	360 542	160 303	232 847	620 165	67 721
Uudenmaan – Nylands	668 708	13 498	122 567	46 252	131 381	51 139	103 872	179 899	20 100
Turun-Porin – Åbo-B:borgs	335 774	30 994	97 627	23 381	45 108	22 636	27 893	79 577	8 558
Ahvenanmaa – Åland	12 177	1 527	1 316	675	1 911	1 969	1 038	3 164	577
Hämeen – Tavastehus	323 265	20 503	98 452	23 176	47 519	18 031	28 871	78 548	8 165
Kymen – Kymmene	153 106	14 039	41 022	12 352	21 251	11 964	11 370	37 486	3 622
Mikkelin – S:t Michels	92 101	15 435	19 327	6 644	11 646	6 089	5 729	24 010	3 221
P.-Karjalan – N. Karelens	74 036	12 167	12 775	5 486	9 645	4 833	4 924	22 011	2 195
Kuopion – Kuopio	111 385	16 652	21 609	7 463	15 600	6 349	8 687	31 529	3 496
K.-Suomen – Meil. Finlands	111 637	12 599	26 404	8 232	14 956	6 682	8 276	30 836	3 652
Vaasan – Vasa	198 720	35 710	47 152	12 383	25 939	12 319	12 491	47 121	5 605
Oulun – Uleåborgs	185 027	23 931	35 671	13 791	23 775	11 345	13 750	56 952	5 812
Lapin – Lapplands	87 259	9 884	13 972	6 949	11 811	6 947	5 946	29 032	2 718

Lähde – Källa – Source: Väestö: Työssäkäyntitilasto (TK); – Befolkning: Sysselsättningsstatistik (SC) – *Employment Statistics (CSO)*

336. Työvoima koulutusasteen ja iän mukaan, 31.12.1988
Arbetskraften efter utbildningsnivå och ålder, 31.12.1988
Labour force by educational level and age, end 1988

Ikä Ålder Age	Työvoima Arbetskraft <i>Labour force</i>		Keskiaste Mellanstadiet <i>Upper secondary education</i>		Korkea-aste Högstadiet <i>Higher education</i>		Ei perusasteen jäl- keistä koulutusta ¹⁾ Ingen utbildning efter grundstadiet ¹⁾ <i>No education after first and lower secondary level ¹⁾</i>			
	Molemmat sukupuolet <i>Båda könen</i>	Miehiä Män <i>Males</i>	Molemmat sukupuolet <i>Båda könen</i>	Miehiä Män <i>Males</i>	Molemmat sukupuolet <i>Båda könen</i>	Miehiä Män <i>Males</i>	Molemmat sukupuolet <i>Båda könen</i>	Miehiä Män <i>Males</i>	Miehiä Män <i>Males</i>	
	% ²⁾				% ²⁾					
Koko maa – Hela landet – Whole country										
Yhteensä – Summa – Total	2 482 746	1 287 160	1 240 932	50,0	639 152	299 010	12,0	154 178	942 804	493 830
15–19	87 217	45 744	33 126	38,0	17 698	–	–	–	54 091	28 046
20–24	246 128	125 235	192 016	78,0	94 300	4 152	1,7	1 306	49 960	29 629
25–29	323 492	173 331	227 822	70,4	119 969	38 676	12,0	18 128	56 994	35 234
30–34	349 179	186 175	208 258	59,6	110 679	57 117	16,4	28 343	83 804	47 153
35–39	378 872	200 190	199 497	52,7	105 025	56 196	14,8	29 336	123 179	65 829
40–44	377 500	196 136	165 768	43,9	85 341	56 492	15,0	30 273	155 240	80 522
45–49	263 814	133 750	97 550	37,0	48 808	36 407	13,8	19 467	129 857	65 475
50–54	224 380	112 054	65 583	29,2	32 273	24 051	10,7	13 102	134 746	66 679
55–59	154 013	75 559	35 924	23,3	17 308	17 196	11,2	9 101	100 893	49 150
60–64	71 631	35 205	14 080	19,7	7 014	7 639	10,7	4 383	49 912	23 808
65–69	4 889	2 737	990	20,2	546	835	17,1	575	3 064	1 616
70–74	1 631	1 044	318	19,5	191	249	15,3	164	1 064	689
Lääneittäin – Länsvis – By province										
Koko maa – Hela landet – Whole country	2 482 746	1 287 160	1 240 932	50,0	639 152	299 010	12,0	154 178	942 804	493 830
Uudenmaan – Nylands	680 909	337 875	307 628	45,2	151 658	121 169	17,8	63 828	252 112	122 389
Turun-Porin – Åbo-Björneborgs	354 545	185 166	176 933	49,9	92 600	37 375	10,5	19 382	140 237	73 184
Ahvenanmaa – Åland	12 336	6 383	5 643	45,7	2 876	1 232	10,0	656	5 461	2 851
Hämeen – Tavastehus	342 429	177 801	176 248	51,5	92 149	36 960	10,8	19 344	129 221	66 308
Kymen – Kymmene	163 975	87 621	86 041	52,5	45 679	14 592	8,9	7 868	63 342	34 074
Mikkelin – S:t Michels	99 301	52 383	51 086	51,4	26 126	8 372	8,4	3 963	39 843	22 294
Pohjois-Karjalan – Norra Karelen	81 298	43 334	44 105	54,3	22 914	7 177	8,8	3 500	30 016	16 920
Kuopion – Kuopio	120 375	63 325	65 093	54,1	33 221	11 768	9,8	5 705	43 514	24 399
Keski-Suomen – Mellersta Finlands	119 325	63 361	61 262	51,3	32 271	13 117	11,0	6 561	44 946	24 529
Vaasan – Vasa	209 411	111 079	104 178	49,7	54 128	18 411	8,8	9 083	86 822	47 868
Öulun – Uleåborgs	201 346	107 275	108 875	54,1	57 558	20 240	10,1	10 129	72 231	39 588
Lapin – Lapplands	97 496	51 557	53 840	55,2	27 972	8 597	8,8	4 159	35 059	19 426

¹⁾ Henkilöt, jotka eivät ole suorittaneet lukiossa, ammatillisessa oppilaitoksessa tai korkeakoulussa vähintään 400 tuntia kestänyttä koulutusta. Sisältää myös ryhmän »koulutusaste tuntematon» – Personer som inte slutfört utbildning (utbildningstiden minst 400 timmar) i gymnasium, yrkesutbildningsanstalt eller högskola. Inkluderar även gruppen »utbildningsnivå okänd» – Persons who have not completed education lasting over 400 hours in secondary schools, institutions for vocational education or universities. Includes also the group »level of education unknown».

²⁾ Työvoimasta – Från arbetskraften – Of labour force

337. Työllinen työvoima ammatin, sukupuolen ja iän mukaan, 17.11.1985 – Sysselsatt arbetskraft efter yrke, kön och ålder, 17.11.1985 – Employed labour force by occupation, sex and age at 17 November 1985

Ammatti Yrke Occupation	Molemmat sukupuolet – Båda könen – Both sexes							
	Kaikkiaan Inalles Total	%	Ikä – Ålder – Age					
			15–19	20–24	25–34	35–44	45–54	55–74
Yhteensä – Summa – Total	2 276 887	100,0	69 836	216 557	650 513	674 337	443 647	221 997
Tekninen, luonnontieteellinen, yhteiskuntatieteellinen, humanistinen ja taiteellinen työ – ¹⁾	478 728	21,0	7 219	31 881	161 068	158 539	85 846	34 175
Hallinnollinen, tilinpidollinen ja konttoritekn. työ – ²⁾	331 676	14,6	4 784	28 537	100 359	112 133	59 152	26 711
Kaupallinen työ – Komerseelligt arbete – ³⁾	178 472	7,8	7 342	18 770	47 356	54 407	35 750	14 847
Maa- ja metsätaloustyö, kalastusala – Jordbruks-, skogs- och fiskeriarbete – ⁴⁾	234 944	10,3	5 683	14 729	43 185	55 822	59 810	55 715
Kaivos- ja louhintatyö – Gruv- och stenbrytningsarbete – Mining and quarrying	4 374	0,2	91	341	1 308	1 424	920	290
Kuljetus- ja liikennetyö – Transport- och kommunikationsarbete – ⁵⁾	152 247	6,7	5 585	15 850	40 845	42 304	31 438	16 225
Teollinen työ, koneenhoito ym. – Tillverkningsarbete, maskinskötsel m.m. – ⁶⁾	587 066	25,8	25 453	71 491	175 731	164 998	108 588	40 805
Palvelutyö – Servicearbete – Services	284 420	12,5	11 734	31 331	74 450	77 350	58 180	31 375
Sotilastyö – Militärt arbete – Military work	9 272	0,4	29	1 384	3 026	3 708	1 019	106
Ammatti tuntematon – Okänt yrke – ⁷⁾	15 688	0,7	1 916	2 243	3 185	3 652	2 944	1 748

Ammatti Yrke Occupation	Miehiä – Män – Males							
	Kaikkiaan Inalles Total	%	Ikä – Ålder – Age					
			15–19	20–24	25–34	35–44	45–54	55–74
Yhteensä – Summa – Total	1 186 869	100,0	37 017	111 457	348 290	354 491	224 519	111 095
Tekninen, luonnontieteellinen, yhteiskuntatieteellinen, humanistinen ja taiteellinen työ – ¹⁾	213 630	18,0	1 343	8 360	69 965	76 370	40 401	17 191
Hallinnollinen, tilinpidollinen ja konttoritekn. työ – ²⁾	92 274	7,8	608	3 418	21 744	35 339	20 887	10 278
Kaupallinen työ – Komerseelligt arbete – ³⁾	76 208	6,4	2 227	7 995	25 014	23 073	12 535	5 364
Maa- ja metsätaloustyö, kalastusala – Jordbruks-, skogs- och fiskeriarbete – ⁴⁾	147 602	12,4	4 630	10 660	30 380	35 085	34 295	32 552
Kaivos- ja louhintatyö – Gruv- och stenbrytningsarbete – Mining and quarrying	4 269	0,4	90	331	1 288	1 401	893	266
Kuljetus- ja liikennetyö – Transport- och kommunikationsarbete – ⁵⁾	117 934	9,9	3 305	12 054	33 323	33 812	24 325	11 115
Teollinen työ, koneenhoito ym. – Tillverkningsarbete, maskinskötsel m.m. – ⁶⁾	456 227	38,4	21 184	58 290	142 448	127 292	78 168	28 845
Palvelutyö – Servicearbete – Services	60 239	5,1	2 311	7 338	18 818	16 347	10 678	4 747
Sotilastyö – Militärt arbete – Military work	9 265	0,8	29	1 384	3 024	3 706	1 016	106
Ammatti tuntematon – Okänt yrke – ⁷⁾	9 221	0,8	1 290	1 627	2 286	2 066	1 321	631

Ammatti Yrke Occupation	Naisia – Kvinnor – Females							
	Kaikkiaan Inalles Total	%	Ikä – Ålder – Age					
			15–19	20–24	25–34	35–44	45–54	55–74
Yhteensä – Summa – Total	1 090 018	100,0	32 819	105 100	302 223	319 846	219 128	110 902
Tekninen, luonnontieteellinen, yhteiskuntatieteellinen, humanistinen ja taiteellinen työ – ¹⁾	265 098	24,3	5 876	23 521	91 103	82 169	45 445	16 984
Hallinnollinen, tilinpidollinen ja konttoritekn. työ – ²⁾	239 402	22,0	4 176	25 119	78 615	76 794	38 265	16 433
Kaupallinen työ – Komerseelligt arbete – ³⁾	102 264	9,4	5 115	10 775	22 342	31 334	23 215	9 483
Maa- ja metsätaloustyö, kalastusala – Jordbruks-, skogs- och fiskeriarbete – ⁴⁾	87 342	8,0	1 053	4 069	12 805	20 737	25 515	23 163
Kaivos- ja louhintatyö – Gruv- och stenbrytningsarbete – Mining and quarrying	105	0,0	1	10	20	23	27	24
Kuljetus- ja liikennetyö – Transport- och kommunikationsarbete – ⁵⁾	34 313	3,1	2 280	3 796	7 522	8 492	7 113	5 110
Teollinen työ, koneenhoito ym. – Tillverkningsarbete, maskinskötsel m.m. – ⁶⁾	130 839	12,0	4 269	13 201	33 283	37 706	30 420	11 960
Palvelutyö – Servicearbete – Services	224 181	20,6	9 423	23 993	55 632	61 003	47 502	26 628
Sotilastyö – Militärt arbete – Military work	7	0,0	–	–	2	2	3	–
Ammatti tuntematon – Okänt yrke – ⁷⁾	6 467	0,6	626	616	899	1 586	1 623	1 117

¹⁾ Tekniskt, naturvetenskapligt, samhällsvetenskapligt, humanistiskt och konstnärligt arbete –²⁾ Administrativt, kameralt och kontortekniskt arbete.

¹⁾ Technical, natural and social science, humanistic and artistic work –²⁾ Administrative, managerial and clerical work. –³⁾ Sales work –⁴⁾ Agriculture, forestry, fishing –⁵⁾ Transport and communication –⁶⁾ Industrial production work etc. –⁷⁾ Unknown occupation.

338. Työllinen työvoima toimialan mukaan seutukaava-alueittain, 31.12.1988
Sysselsatt arbetskraft efter näringsgren per regionplaneområde, 31.12.1988
Employed labour force by industry and regional planning area, 31.12.1988

Seutukaava-alue Regionplaneområde <i>Regional planning area</i>	Maa-, metsä- ja kalatalous, metsästys Jordbruk, skogsbruk, fiske och jakt <i>Agriculture, hunting, forestry, fishing</i>	Kaivos- ja kaivannais- toiminta Gruvor och mineralbrott <i>Mining and quarrying</i>	Teollisuus Tillverkning <i>Manu- facturing</i>	Sähkö-, kaasu- ja vesihuolto El-, gas- och vatten- försörjning <i>Electricity, gas and water</i>	Rakennus- toiminta Byggnads- verksamhet <i>Construction</i>	Kauppa-, ravits- ja majoitus- toiminta Varuhandel, restaurang- och hotell- verksamhet <i>Trade, restaurants and hotels</i>
Koko maa – Hela landet –						
<i>Whole country</i>	206 939	5 991	507 073	24 830	166 784	360 542
Helsingin – Helsingfors	4 082	327	84 175	4 640	36 270	113 904
Itä-Uudenmaan – Östra Nylands	4 629	113	12 401	823	4 022	7 301
Länsi-Uudenmaan – Väst-Nylands	1 482	158	7 439	424	2 601	3 741
Läntisen Uudenmaan – Västra Nylands	1 874	30	9 716	439	2 620	5 586
Varsinais-Suomen – Egentliga Finlands	18 016	443	54 669	1 922	14 971	28 236
Ahvenanmaan – Ålands	1 527	–	1 210	106	675	1 911
Satakunnan – Satakunta	10 208	224	32 816	1 388	7 272	14 435
Tampereen – Tammerfors	13 185	357	57 597	1 836	13 324	28 437
Kanta-Hämeen – Centrala Tavastlands	6 725	84	19 712	844	5 638	10 191
Päijät-Hämeen – Päijänne-Tavastlands	6 762	112	29 753	802	7 116	14 052
Kymenlaakson – Kymmenedalens	7 202	164	22 150	1 324	7 390	12 452
Etelä-Karjalan – Södra Karelen	6 837	251	16 055	1 078	4 962	8 799
Etelä-Savon – Södra Savolax	13 467	223	13 793	713	5 619	9 771
Pohjois-Karjalan – Norra Karelen	12 167	449	11 617	709	5 486	9 645
Pohjois-Savon – Norra Savolax	16 652	499	20 065	1 045	7 463	15 600
Keski-Suomen – Mellersta Finlands	12 599	339	24 961	1 104	8 232	14 956
Vaasan läänin – Vasa läns	35 710	463	44 963	1 726	12 383	25 939
Pohjois-Pohjanmaan – Norra Österbottens	17 722	1 120	26 012	1 929	10 741	18 862
Kainuun – Kajanalands	6 209	224	5 870	516	3 050	4 913
Lapin – Lapplands	9 884	411	12 099	1 462	6 949	11 811

Seutukaava-alue Regionplaneområde <i>Regional planning area</i>	Kuljetus- ja tietoliikenne Samfärdsel, post- och tele- kommuni- kationer <i>Transport and com- munication</i>	Rahoitus-, vakuutus- ym. toiminta Bank-, för- säkrings- o.d. verk- samhet <i>Financing, insurance etc.</i>	Yht. kunn. ja henk.koht. palvelut Samhälls- o. personliga tjänster <i>Community, social and personal services</i>	Toimiala tuntematon Näringsgren okänd <i>Industry unknown</i>	Yhteensä Summa <i>Total</i>
---	---	---	---	---	-----------------------------------

Koko maa – Hela landet –					
<i>Whole country</i>	160 303	232 847	620 165	67 721	2 353 195
Helsingin – Helsingfors	43 525	94 118	152 554	15 882	549 477
Itä-Uudenmaan – Östra Nylands	3 547	3 933	11 029	2 056	49 854
Länsi-Uudenmaan – Väst-Nylands	1 137	2 038	5 222	704	24 946
Läntisen Uudenmaan – Västra Nylands	2 611	3 387	9 845	1 155	37 263
Varsinais-Suomen – Egentliga Finlands	14 415	19 019	49 171	5 558	206 420
Ahvenanmaan – Ålands	1 969	1 038	3 164	577	12 177
Satakunnan – Satakunta	7 126	7 909	25 511	2 723	109 612
Tampereen – Tammerfors	11 207	17 741	48 197	4 915	196 796
Kanta-Hämeen – Centrala Tavastlands	4 173	6 094	19 301	1 920	74 682
Päijät-Hämeen – Päijänne-Tavastlands	4 757	7 211	20 536	2 391	93 492
Kymenlaakson – Kymmenedalens	7 692	6 826	21 564	1 950	88 714
Etelä-Karjalan – Södra Karelen	4 272	4 544	15 922	1 672	64 392
Etelä-Savon – Södra Savolax	5 397	4 915	20 668	2 740	77 306
Pohjois-Karjalan – Norra Karelen	4 833	4 924	22 011	2 195	74 036
Pohjois-Savon – Norra Savolax	6 349	8 687	31 529	3 496	111 385
Keski-Suomen – Mellersta Finlands	6 682	8 276	30 836	3 652	111 637
Vaasan läänin – Vasa läns	12 319	12 491	47 121	5 605	198 720
Pohjois-Pohjanmaan – Norra Österbottens	8 825	11 112	43 962	4 729	145 014
Kainuun – Kajanalands	2 520	2 638	12 990	1 083	40 013
Lapin – Lapplands	6 947	5 946	29 032	2 718	87 259

Lähde – Källa – Source: Väestö: Työssäkäyntitilasto (TK) – Befolkning: Sysselsättningsstatistik (SC); Employment Statistics (CSO)

339. Työllinen työvoima ammatin, ammattiaseman ja sukupuolen mukaan, 17.11.1985
Sysselsatt arbetskraft efter yrke, yrkesställning och kön, 17.11.1985
Employed labour force by occupation, occupational status and sex at 17 November 1985

Ammatti ja sukupuoli Occupation and sex	Työllinen työvoima Sysselsatt arbetskraft Employed labour force	% ¹⁾	Työnantaja Arbetsgivare Employers	% ²⁾	Yksinäisyrittäjiä Ensamföretagare Own-account workers	% ²⁾					
Työllinen työvoima <i>Employed labour force</i>	2 276 887	100,0	50 358	2,2	178 354	7,8					
Miehiä – Males	1 186 869	52,1	39 159	3,3	138 230	11,6					
Naisia – Females	1 090 018	47,9	11 199	1,0	40 124	3,7					
Teknill., luonnon- ja yhteiskuntatiet., humanistinen ja taiteellinen työ – Technical, physical science, social science, humanistic and artistic work	478 728	21,0	5 875	1,2	10 711	2,2					
Miehiä – Males	213 630	18,0	4 519	2,1	6 441	3,0					
Naisia – Females	265 098	24,3	1 356	0,5	4 270	1,6					
Hallinnollinen, tilinpidollinen ja konttoriteknillinen työ – Administrative, managerial and clerical work	331 676	14,6	4 956	1,5	1 915	0,6					
Miehiä – Males	92 274	7,8	3 955	4,3	1 029	1,1					
Naisia – Females	239 402	22,0	1 001	0,4	886	0,4					
Kaupallinen työ – Sales work	178 472	7,8	11 303	6,3	14 221	8,0					
Miehiä – Males	76 208	6,4	7 654	10,0	8 089	10,6					
Naisia – Females	102 264	9,4	3 649	3,6	6 132	6,0					
Maa- ja metsätaloustyö, kalastusala – Agriculture, forestry, fishing	234 944	10,3	7 655	3,3	102 429	43,6					
Miehiä – Males	147 602	12,4	6 581	4,5	86 988	58,9					
Naisia – Females	87 342	8,0	1 074	1,2	15 431	17,7					
Kaivos- ja louhintatyö – Mining and quarrying	4 374	0,2	80	1,8	185	4,2					
Miehiä – Males	4 269	0,4	76	1,8	183	4,3					
Naisia – Females	105	0,0	4	3,8	2	1,9					
Kuljetus- ja liikennetyö – Transport and communication work	152 247	6,7	5 579	3,7	12 551	8,2					
Miehiä – Males	117 934	9,9	5 367	4,6	12 151	10,3					
Naisia – Females	34 313	3,1	212	0,6	400	1,2					
Teollinen työ, koneenhoito ym. – Manufacturing work etc.	391 968	17,2	7 545	1,9	17 268	4,4					
Miehiä – Males	318 407	26,8	7 199	2,3	14 686	4,6					
Naisia – Females	73 481	6,7	346	0,5	2 582	3,5					
Palvelutyö – Services	284 420	12,5	4 636	1,6	11 199	3,9					
Miehiä – Males	60 239	5,1	1 358	2,3	2 071	3,4					
Naisia – Females	224 181	20,6	3 278	1,5	9 128	4,1					
Muulla luokittelematon työ ja työvoima sekä tuntematon – Work and workers not elsewhere classified and occupation unknown	24 960	1,1	292	1,2	2 821	11,3					
Miehiä – Males	18 486	1,6	213	1,2	1 909	10,3					
Naisia – Females	6 474	0,6	79	1,2	912	14,1					

¹⁾ Kunkin ammatin osuus työllisestä työvoimasta – Yrkets andel av den sysselsatta arbetskraften – Share of occupation of the employed labour force.

²⁾ Kunkin ammattiaseman osuus koko työllisestä työvoimasta ammattittain – Yrkesställningens andel av hela den sysselsatta arbetskraften enligt yrke – Share of occupational status of the whole employed labour force by occupation.

Lähde – Källa – Source: Väestö- ja asuntolaskenta (TK) – Folk- och bostadsräkningen (SC) – Population and Housing Census (CSO)

Palkansaajia Löntagare Salary and wage earners	% ²⁾	Yrittäjäperheenjäseniä Företagar- familjemedlemmar Unpaid family workers	% ²⁾	Tuntematon Okänd Unknown	Yrke och kön				
1 956 136	85,9	91 973	4,0	66	Sysselsatt arbetskraft				
991 736	83,6	17 708	1,5	36	Män				
964 400	88,5	74 265	6,8	30	Kvinnor				
460 866	96,3	1 271	0,3	5	Tekniskt, natur- el. samhällsvetenskapligt, humanistiskt och konstnärligt arbete				
202 368	94,7	298	0,2	4	Män				
258 498	97,5	973	0,4	1	Kvinnor				
321 528	96,9	3 271	1,0	6	Administrativt, kameralt och kontorstekniskt arbete				
87 108	94,4	181	0,2	1	Män				
234 420	97,9	3 090	1,3	5	Kvinnor				
147 509	82,7	5 436	3,0	3	Kommersiellt arbete				
59 600	78,2	863	1,1	2	Män				
87 909	86,0	4 573	4,5	1	Kvinnor				
51 562	21,9	73 277	31,2	21	Lantbruks-, skogs- och fiskeriarbete				
40 846	27,7	13 165	8,9	12	Män				
10 716	12,3	60 112	68,8	9	Kvinnor				
4 092	93,6	17	0,4	–	Gruv- och stenbrytningsarbete				
3 986	93,6	14	0,3	–	Män				
96	91,4	3	2,9	–	Kvinnor				
132 824	87,2	1 288	0,8	5	Transport- och kommunikationsarbete				
99 809	84,6	602	0,5	5	Män				
33 015	96,2	686	2,0	–	Kvinnor				
365 105	93,1	2 042	0,5	8	Tillverkningsarbete, maskinskötsel m.m.				
295 595	92,8	1 003	0,3	4	Män				
69 510	94,6	1 039	1,4	4	Kvinnor				
266 854	93,8	1 722	0,6	9	Servicearbete				
56 539	93,9	271	0,4	–	Män				
210 315	93,8	1 451	0,6	9	Kvinnor				
19 341	77,5	2 504	10,0	2	Arbetskraft och arbete ej hänförligt till annat yrkesområde samt okänd				
15 594	84,4	768	4,2	2	Män				
3 747	57,9	1 736	26,8	–	Kvinnor				

occupational status of the whole employed labour force by occupation.

340. Työllinen työvoima toimialan ja ammattiaseman mukaan, 31.12.1988
Sysselsatt arbetskraft efter näringsgren och yrkesställning, 31.12.1988
Employed labour force by industry and industrial status, 31.12.1988

Toimiala Näringsgren Industry	Työllinen työvoima – Sysselsatt arbetskraft – Employed labour force					
	Yhteensä Summa Total	Palkansaajia Löntagare Salary and wage earners		Muita ¹⁾ Övriga ¹⁾ Others ¹⁾		
	Molemmat sukupuolet Båda könen Both sexes	Miehiä Män Males	Molemmat sukupuolet Båda könen Both sexes	Miehiä Män Males	Molemmat sukupuolet Båda könen Both sexes	Miehiä Män Males
	Koko maa – Hela landet – Whole country					
Yhteensä – Summa – Total	2 353 195	1 216 913	2 022 392	1 019 926	330 803	196 987
Maa-, metsä- ja kalatalous, metsästys – Jord- och skogsbruk, fiske och jakt – <i>Agriculture, hunting, forestry, fishing</i>	206 939	119 654	38 059	28 264	168 880	91 390
Kaivos- ja kaivannaistoim. – Gruvor o. mineralbrott – <i>Mining and quarrying</i>	5 991	5 170	5 135	4 355	856	815
Teollisuus – Tillverkning – <i>Manufacturing</i>	507 073	331 822	485 449	315 778	21 624	16 044
Sähkö-, kaasu- ja vesihuolto – El-, gas- och vattenförsörjning – <i>Electricity, gas and water</i>	24 830	20 019	24 830	20 019	–	–
Rakennustoiminta – Byggnadsverksamhet – <i>Construction</i>	166 784	149 669	148 954	132 742	17 830	16 927
Kauppa-, ravitsemis- ja majoitustoiminta – Varuhandel, restaurang- och hotellverksamhet – <i>Trade, restaurants and hotels</i>	360 542	159 372	313 288	132 174	47 254	27 198
Kuljetus, tietoliikenne – Samfärdsel, post- och telekommunikationer – <i>Transport and communication</i>	160 303	113 473	139 441	94 413	20 862	19 060
Rahoitus-, vakuutus-, kiinteistö- ym. toiminta – Bank-, försäkrings-, fastighets- o.d. verksamhet – <i>Financing, insurance etc.</i>	232 847	100 485	219 073	91 113	13 774	9 372
Palvelukset – Tjänster – <i>Services</i>	620 165	179 831	596 638	171 656	23 527	8 175
Tuntematon – Okänd – <i>Unknown</i>	67 721	37 418	51 525	29 412	16 196	8 006
	Kaupungit – Städer – Urban municipalities					
Yhteensä – Summa – Total	1 508 892	758 238	1 381 672	681 223	127 220	77 015
Maa-, metsä- ja kalatalous, metsästys – Jord- och skogsbruk, fiske och jakt – <i>Agriculture, hunting, forestry, fishing</i>	44 617	25 581	11 463	7 884	33 154	17 697
Kaivos- ja kaivannaistoiminta – Gruvor o. mineralbrott – <i>Mining and quarrying</i>	2 173	1 820	1 889	1 553	284	267
Teollisuus – Tillverkning – <i>Manufacturing</i>	331 957	214 722	321 144	206 845	10 813	7 877
Sähkö-, kaasu- ja vesihuolto – El-, gas- och vattenförsörjning – <i>Electricity, gas and water</i>	16 691	13 248	16 691	13 248	–	–
Rakennustoiminta – Byggnadsverksamhet – <i>Construction</i>	102 246	90 594	93 170	82 013	9 076	8 581
Kauppa-, ravitsemis- ja majoitustoiminta – Varuhandel, restaurang- och hotellverksamhet – <i>Trade, restaurants and hotels</i>	257 760	113 673	229 996	97 534	27 764	16 139
Kuljetus, tietoliikenne – Samfärdsel, post- och telekommunikationer – <i>Transport and communication</i>	110 223	76 547	100 169	67 187	10 054	9 360
Rahoitus-, vakuutus-, kiinteistö- ym. toiminta – Bank-, försäkrings-, fastighets- o.d. verksamhet – <i>Financing, insurance etc.</i>	180 853	78 424	171 048	71 749	9 805	6 675
Palvelukset – Tjänster – <i>Services</i>	424 527	124 262	408 256	118 629	16 271	5 633
Tuntematon – Okänd – <i>Unknown</i>	37 845	19 367	27 846	14 581	9 999	4 786

¹⁾ Sis. yrittäjät ja yrittäjäperheenjäsenet – Inkl. företagare och företagarfamiljemedlemmar – *Incl. employers and unpaid family workers.*

Lähde – Källa – *Source:* Väestö: Työssäkäyntitilasto (TK) – Befolkning: Sysselsättningsstatistik (SC) – *Employment Statistics (CSO)*

341. Työttömyys, 1972–1990 – Arbetslöshet, 1972–1990 – Unemployment, 1972–1990Työvoimatutkimuksen mukaan ¹⁾ – Enligt arbetskraftsundersökning ¹⁾ – According to the Labour Force Survey ¹⁾

Vuosi År Year	Työttömät Arbetslösa Unemployed				Työttömyysaste Relativt arbetslöshetsstal Unemployment rate			
	Yhteensä Inalles Total	Miehet Män Males	Naiset Kvinnor Females	15–24-vuotiaat 15–24 åriga 15–24 years of age	Yhteensä Inalles Total	Miehet Män Males	Naiset Kvinnor Females	15–24-vuotiaat 15–24 åriga 15–24 years of age
	1 000				%			
1972	62	42	20	..	2,7	3,3	1,9	..
1973	57	32	25	..	2,4	2,5	2,3	..
1974	44	21	23	..	1,8	1,6	2,1	..
1975	62	35	27	..	2,6	2,7	2,4	..
1976	92	60	32	34	3,9	4,7	2,9	7,6
1977	140	88	52	58	5,9	6,9	4,7	13,3
1978	172	106	66	63	7,3	8,4	6,0	14,8
1979	143	82	61	48	6,0	6,4	5,4	11,5
1980	114	61	53	38	4,7	4,7	4,7	8,9
1981	121	67	54	40	4,9	5,1	4,6	9,7
1982	135	73	62	43	5,4	5,5	5,2	10,5
1983	138	76	62	45	5,5	5,7	5,2	11,3
1984	133	72	61	42	5,2	5,4	5,0	10,4
1985	129	73	56	39	5,0	5,5	4,6	9,7
1986	138	82	56	41	5,4	6,1	4,6	10,2
1987	130	78	53	36	5,1	5,8	4,3	9,4
1988	116	67	48	31	4,5	5,1	4,0	8,4
1989	89	48	41	24	3,5	3,6	3,3	6,5
*1990	88	54	34	24	3,4	4,0	2,8	6,7

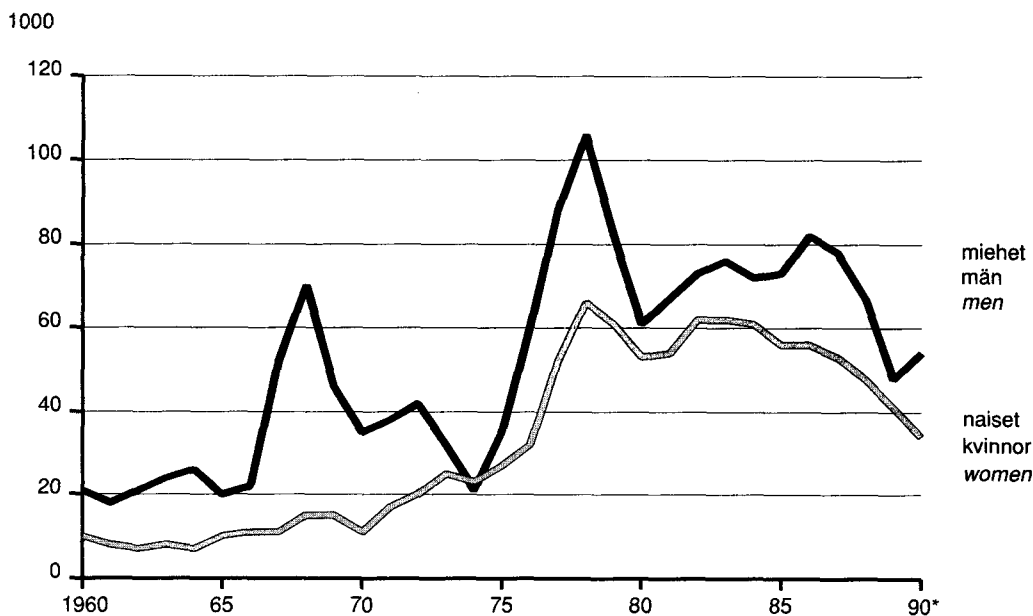
¹⁾ Ks. taulukon 331 alaviite – Se noten i tabell 331 – See note in table 331.

Lähde – Källa – Source: Työmarkkinat-sarja (TK); Tilastokatsauksia (TK); TK:n työvoimatilastotoimisto – Serien Arbetsmarknaden (SC); Statistiska översikter (SC); SC:s byrå för arbetsmarknadsstatistik – The series of Labour market (CSO); Bulletin of Statistics (CSO); Labour Force Statistics Division of CSO

342. Työnvälitys, 1972–1990
Arbetsförmedling, 1972–1990
Unemployment exchange, 1972–1990

Keskimäärin kuukaudessa – Medeltal per månad – Monthly averages

Vuosi År Year	Avoimia työ- paikkoja ¹⁾ Lediga platser ¹⁾ Job vacan- cies ¹⁾	Työttömiä työnhakijoita ²⁾ Arbetslösa arbetssökande ²⁾ Unemployed applicants for work ²⁾				Lomautettuja Permitterade Laid off	Työttömyys- kassan jäseniä ³⁾ Medlemmar i arbetslöshets- kassa ³⁾ Members of unemployment funds ³⁾	Peruspäi- värahan saajia ⁴⁾ Mottagare av grund- dagpenning ⁴⁾ Recipients of basic allowance ⁴⁾	Työllisyys- ammatti- kursseilla olevia i arbets- marknads- utbildning On retraining courses	Lyhennetyllä työviikolla olevia Med förkortad arbetsvecka On reduced working week
		Kaikkiaan Inalles Total	Miehiä Män Males	Naisia Kvinnor Females						
1972	15 741	59 481	36 804	22 677	4 717	28 131	9 188	7 543	2 106	
1973	23 406	50 169	28 589	21 519	4 492	24 473	7 637	8 534	1 770	
1974	29 823	40 138	20 302	19 836	4 349	20 559	4 502	8 601	2 111	
1975	18 540	50 934	29 493	21 435	7 491	27 758	5 877	8 787	6 906	
1976	11 240	80 185	51 370	28 815	10 771	40 971	16 908	9 642	8 892	
1977	6 393	132 521	82 663	49 858	19 851	59 291	37 259	11 923	21 610	
1978	5 491	175 176	106 763	68 413	16 996	71 522	61 231	15 548	24 662	
1979	8 317	150 341	87 161	63 181	9 529	54 888	56 608	15 334	8 049	
1980	12 232	109 480	58 296	51 185	6 627	36 733	42 437	14 668	5 039	
1981	13 037	115 389	61 179	54 209	11 365	49 607	44 186	14 813	10 223	
1982	11 301	138 081	75 025	63 055	15 636	61 636	53 033	16 903	14 203	
1983	11 816	143 921	80 019	63 902	14 941	64 742	55 455	18 087	10 620	
1984	12 002	135 278	76 140	59 138	11 371	60 126	51 406	17 408	7 829	
1985	12 235	141 453	79 606	61 847	11 896	63 992	59 412	15 972	6 492	
1986	12 439	150 732	87 121	63 611	14 770	70 755	65 726	15 441	5 279	
1987	12 431	142 504	82 043	60 461	12 022	64 302	63 940	15 665	5 476	
1988	17 358	129 304	71 737	57 567	10 020	58 444	53 205	15 559	4 924	
1989	30 381	104 540	55 139	49 401	7 826	47 871	33 777	15 632	3 130	
1990	26 927	105 406	60 712	44 695	11 920	48 914	29 807	16 782	4 336	

¹⁾ Vuoden 1988 alusta tuli voimaan työllisyislain säädetty avoimien työpaikkojen ilmoittamisvelvollisuus työvoimatoimistoon – ²⁾ Työvoimatoimistoissa rekisteröidyt. Vuodesta 1980 pl. työttömyyseläkkeen saajat – ³⁾ Ne kassajäsenet, jotka pyytävät työttömyystodistuksen saadakseen avustuksen kassasta. Hakemuksista kassat voivat tietyllä perusteella karsia osan – ⁴⁾ Valtio maksaa työttömyyskassajärjestelmän ulkopuolella.

¹⁾ I sysselsättningslagen stadgat skyldighet att anmäla lediga arbetsplatser till arbetskraftsbyråerna trädde i kraft fr. o. m. början av år 1988 – ²⁾ Vid arbetskraftsbyråerna registrerade. Från år 1980 exkl. arbetslöshetspensionstagarna – ³⁾ De kassamedlemmar vilka ber om arbetslöshetsintyg för att erhålla understöd ur kassan. Av ansökningarna kan kassorna på vissa grunder gallra bort en del – ⁴⁾ Staten erlägger utanför arbetslöshetskassasystemet.

¹⁾ From the beginning of 1988, under the provisions of the Employment Act, all job vacancies must be reported to the employment service – ²⁾ Enrolled in the employment service register. From 1980, exclusive of unemployment pensioners – ³⁾ Fund members applying for an unemployment certificate entitling them to obtain benefits from the fund. Acceptance of applications is at the discretion of the funds – ⁴⁾ An allowance paid by the Government outside the unemployment fund system.

Lähde – Källa – Source: Työministeriön tilastoja; Työpoliittinen Aikauskirja (Työministeriö); Tilastokatsauksia (TK) – Työministeriön tilastoja; Arbetspolitisk Tidskrift (Arbetsministeriet); Statistiska översikter (SC) – Statistics of the Ministry of Labour; Finnish Labour Review (Ministry of Labour); Bulletin of Statistics (CSO)

343. Työtaistelut, niihin osallistuneet työntekijät sekä menetetyt työpäivät, 1960–1990
Arbetskonflikter, av dem berörda arbetstagare samt förlorade arbetsdagar, 1960–1990
Industrial disputes, workers affected in disputes and working days lost, 1960–1990

Vuosi ja neljännes År och kvartal Year and quarter	Työtaisteluita Arbets- konflikter Industrial disputes	Työntekijöitä Arbetstagare Workers affected		Menetettyjä työpäiviä Förlorade arbetsdagar Working days lost			
		Lukumäärä Antal Number	Työtaistelua kohden Per arbetskonflikt Per industrial dispute	Prosenttia työllisistä Procent av sysselsatta Percent of employed	Lukumäärä Antal Number	Työtaistelun osall. kohden Per arbetstagare Per worker affected	
1960	44	19 300	439	0,9	96 200	5,0	
1961	51	45 200	886	2,1	41 400	0,9	
1962	46	7 000	152	0,3	33 000	4,7	
1963	66	104 600	1 585	4,8	1 380 300	13,2	
1964	76	26 900	354	1,2	58 400	2,2	
1965	29	7 000	241	0,3	16 000	2,3	
1966	150	66 100	441	3,0	122 900	1,9	
1967	43	26 600	619	1,2	320 700	12,1	
1968	68	26 800	394	1,2	282 300	10,5	
1969	158	83 200	527	3,9	161 100	1,9	
1970	240	201 600	840	9,3	233 200	1,2	
1971 ¹⁾	838	403 300	481	18,6	2 711 100	6,7	
1972	849	239 700	282	11,0	473 100	2,0	
1973	1 009	678 200	672	30,6	2 496 900	3,7	
1974	1 788	370 700	207	16,3	434 800	1,2	
1975	1 530	215 100	141	9,7	284 200	1,3	
1976	3 282	512 700	156	23,8	1 325 500	2,6	
1977	1 673	743 800	445	35,2	2 374 700	3,2	
1978	1 237	164 600	133	7,9	132 400	0,8	
1979	1 753	229 000	131	10,7	243 400	1,1	
1980	2 238	413 100	185	18,8	1 605 600	3,9	
1981	1 612	492 960	306	22,0	659 100	1,3	
1982	1 240	167 500	135	7,0	207 600	1,2	
1983	1 940	421 840	217	17,7	719 700	1,7	
1984	1 710	562 480	329	23,3	1 526 900	2,7	
1985	848	171 350	202	7,0	174 300	1,0	
1986	1 225	602 730	492	24,8	2 787 600	4,6	
1987	802	99 290	124	4,1	130 890	1,3	
1988	1 353	244 070	180	10,0	179 820	0,7	
1989	629	158 480	252	6,4	204 210	1,3	
1990	455	244 760	538	9,9	935 150	3,8	
1987	I	195	22 300	114	0,9	23 790	1,1
	II	212	25 760	122	1,0	57 890	2,2
	III	112	14 570	130	0,6	16 420	1,1
	IV	283	36 660	130	1,5	32 790	0,9
1988	I	761	174 370	229	7,4	93 580	0,5
	II	251	31 820	127	1,3	23 390	0,7
	III	167	17 230	103	0,7	18 970	1,1
	IV	174	20 650	119	0,9	43 880	2,1
1989	I	199	38 690	194	1,6	57 080	1,5
	II	215	97 940	456	3,9	122 440	1,3
	III	78	7 130	91	0,3	9 280	1,3
	IV	137	14 720	107	0,6	15 410	1,0
1990	I	197	171 970	873	7,1	824 640	4,8
	II	125	25 420	203	1,0	35 940	1,4
	III	49	3 510	72	0,1	3 330	0,9
	IV	84	43 860	522	1,8	71 240	1,6

¹⁾ Vuodesta 1971 alkaen luvut eivät ole vertailukelpoisia edellisiin vuosiin uudistetun tilastointimenetelmän johdosta.

¹⁾ På grund av att metoden för uppgörandet av statistiken har förnyats är siffrorna fr.o.m. 1971 inte jämförbara med siffrorna för tidigare år.

¹⁾ Since the statistical method has been renewed, the figures from 1971 onwards are not comparable with those for earlier years.

344. Työtaistelut, 1990 – Arbetskonflikter, 1990 – Labour disputes, 1990

Toimiala (TOL) 1988 Näringsgren (NI) 1988 Branches of industry (SIC) 1988	Työtaisteluita Arbetskonflikter Labour disputes	Toimipaikkoja Arbetsställen Establishments	Työntekijöitä – Arbetare – Workers				Menetettyjä työtunteja Förlorade arbetstimmar Working hours lost
			toimipaikoissa på arbetsställen in establishments	Työtaisteluun osallistuneita Delaktiga i arbetskonflikt Workers affected	Suoraan Direkt Directly	Välillisesti Indirekt Indirectly	
Yhteensä – Sammanlagt – Total	455	563	321 478	244 423	336	244 759	7 481 165
<i>C Kaivos- ja kaivannaistoiminta – Gruvor och mineralbrott – Mining and quarrying</i>							
Malmien kaivu – Malmbrytning – Mining of ores (07)	2	2	320	185	–	185	1 359
<i>D Teollisuus – Tillverkning – Manufacturing</i>	390	444	81 816	60 159	316	60 475	506 681
Elintarvikkeiden valmistus – Tillverkning av livsmedel – Food manufacture (111-115)	12	12	694	629	–	629	5 301
Tekstiilien valmistus – Tillverkning av textilier – Textiles manufacture (12)	61	94	11 283	9 936	6	9 942	159 925
Vaatteiden valmistus – Tillverkning av kläder – Wearing apparel manufacture (131)	24	31	2 346	1 966	–	1 966	17 637
Jalkineiden valmistus – Tillverkning av skodon – Footwear manufacture (133)	1	1	140	140	–	140	350
Puutavaran ja puutuotteiden valmistus – Tillverkning av trävaror och produkter av trä – Wood and wood products manufacture (14)	19	20	1 301	940	9	949	6 982
Massan, paperin ja paperituotteiden valmistus – Tillverkning av massa, paper och pappersvaror – Pulp, paper and paper products manufacture (15)	57	59	9 671	5 053	301	5 354	52 967
Kustantaminen ja painaminen – Förlagsverksamhet och tryckning – Publishing and printing (16)	1	1	40	34	–	34	544
Huonekalujen valmistus – Tillverkning av möbler – Furniture manufacture (17)	4	4	264	240	–	240	5 762
Kemikaalien ja kemiallisten tuotteiden valmistus – Tillverkning av kemikalier och kemiska produkter – Chemicals and chemical products manufacture (18)	7	7	1 101	1 062	–	1 062	5 192
Muovituotteiden valmistus – Tillverkning av plastvaror – Plastic products manufacture (212)	5	5	145	88	–	88	663
Lasi-, savi- ja kivituuotteiden valmistus – Tillverkning av glas-, ler- och stenprodukter – Glass, clay and stone products manufacture (22)	9	11	523	438	–	438	3 981
Metallien valmistus – Framställning av metaller – Basic metal industries (23)	38	38	14 032	4 248	–	4 248	46 463
Metallituotteiden valmistus – Tillverkning av metallvaror – Fabricated metal products manufacture (24)	23	25	16 474	16 142	–	16 142	80 344
Koneiden ja laitteiden valmistus – Tillverkning av maskiner – Machinery and equipment manufacture (25)	79	83	12 544	10 396	–	10 396	60 485
Sähkötekniisten tuotteiden ja instrumenttien valmistus – Tillverkning av eltekniska produkter och instrument – Electrical products and instruments manufacture (26)	26	29	5 678	4 099	–	4 099	20 917
Instrumenttien ja hienomekaanisten tuotteiden valmistus – Tillverkning av instrument och finmekaniska produkter – Instruments and fine-mechanical apparatus manufacture (264) ..	2	2	660	656	–	656	6 018
Laivojen valmistus ja korjaus – Byggande och reparation av fartyg – Ship building and repair (271)	9	9	1 412	858	–	858	9 119
Muiden ajoneuvojen valmistus – Tillverkning av andra fordon – Other transport equipment manufacture (279)	12	12	3 492	3 220	–	3 220	23 457
Muu valmistus – Övrig tillverkning – Other manufacturing industries (29)	1	1	16	14	–	14	574
<i>E Energia- ja vesihuolto – Energi- och vattenförsörjning – Energy and water supply</i>							
Energiahuolto – Energiförsörjning – Energy supply (31-33) ...	5	5	851	733	–	733	3 656
<i>F Rakentaminen – Byggverksamhet – Construction</i>	15	32	39 612	13 077	–	13 077	53 900
Talonrakentaminen – Husbyggande – Building construction (35)	10	25	39 402	12 895	–	12 895	50 138
Rakennusasennus ja viimeistely – Bygginstitution och slutbehandling – Building installation and finishing work (36)	5	7	210	182	–	182	3 762

Toimiala (TOL) 1988 Näringsgren (NI) 1988 Branches of industry (SIC) 1988	Työtai- stelu Arbets- konflik- ter <i>Labour dis- putes</i>	Toimi- paikkoja Arbets- ställen Estab- lish- ments	Työntekijöitä – Arbetare – Workers			Menetettyjä työtunteja Förlorade arbetstimmar <i>Working hours lost</i>	
			toimipai- koissa på arbets- ställen <i>in estab- lishments</i>	Työtai- steluun osallistuneita Delaktiga i arbetskonflikt <i>Workers affected</i>			
				Suoraan Direkt <i>Directly</i>	Välillisesti Indirekt <i>Indirectly</i>		Yhteensä Totalt <i>Total</i>
<i>G Kauppa – Handel – Wholesale and retail trade</i>	4	5	31 420	31 364	–	31 364	500 398
Tukkukauppa – Partihandel – <i>Wholesale trade</i> (41)	2	2	167	118	–	118	1 116
Vähittäiskauppa – Detaljhandel – <i>Retail trade</i> (43-44)	1	2	31 173	31 173	–	31 173	497 384
Moottoriajoneuvojen kauppa, huolto ja korjaus – Handel med motorfordon samt service och reparation – <i>Wholesale and retail trade, service and repair of motor vehicles</i> (45)	1	1	80	73	–	73	1 898
<i>I Kuljetus – Transport – Transport</i>	22	22	6 002	5 789	20	5 809	62 165
Tieliikenne – Vägtrafik – <i>Road transport</i> (52)	19	19	2 118	1 981	20	2 001	40 623
Vesiliikenne – Sjöfart – <i>Water transport</i> (53)	1	1	140	64	–	64	512
Liikennettä palveleva toiminta – Tjänster för trafiken – <i>Services to transport</i> (56)	2	2	3 744	3 744	–	3 744	21 030
<i>J Tietoliikenne – Post och telekommunikationer – Communication</i> ..							
Postiliikenne – Posttrafik – <i>Postal services</i> (57)	1	2	5 700	5 700	–	5 700	20 000
<i>K Rahoitus- ja vakuustointo – Finansiering och försäkring – Finance and insurance</i>							
Rahoitus ja rahoituspalvelu – Finansiering och finansierings-tjänster – <i>Finance and financial services</i> (61)	9	44	155 069	126 838	–	126 838	6 328 620
<i>L Kiinteistö-, puhtaus- ja vuokrauspalvelut – Fastighets-, rengörings- och uthyrningstjänster – Real estate, cleaning and rental services</i>	4	4	149	141	–	141	1 554
Kiinteistöpalvelu – Fastighetstjänster – <i>Real estate services</i> (65)	1	1	22	22	–	22	66
Puhtaanapito ja pesulatoiminta – Renhållning och tvätteriverksamhet – <i>Cleaning and laundry services</i> (66)	2	2	91	86	–	86	1 224
Koneiden ja laitteiden vuokraus – Uthyrning av maskiner och apparater – <i>Renting of machinery and equipment</i> (67)	1	1	36	33	–	33	264
<i>M Tekninen palvelu ja palvelut liike-elämälle – Tekniska tjänster och uppdragsverksamhet – Technical and business services</i>							
Tekninen palvelu – Tekniska tjänster – <i>Technical services</i> (71) ..	1	1	69	67	–	67	1 072
<i>P Terveys- ja sosiaalipalvelu – Hälso-, sjuk- och socialvård – Health and social welfare services</i>							
Terveystyö- ja sairaanhoitopalvelu – Hälso- och sjukvårdstjänster – <i>Health and medical services</i> (87)	2	2	470	370	–	370	1 760

Lähde – Källa – Source: Työmarkkinat: Työtai-
stelu (TK); TK:n työvoimatilastointitoimisto – Arbetsmarknaden: Arbetskonflikter (SC); SC:s byrå för arbetskraftsstatistik – Labour market: Labour disputes (CSO); Labour Force Statistics Division of CSO

345. Palkansajille sattuneet työtapatuemat, 1985–1989¹⁾ – Arbetsolycksfall som drabbat löntagare, 1985–1989¹⁾
Industrial accidents befallen wage and salary earners, 1985–1989¹⁾

	Tehdyt työtunnit Utförda arbetstimmar Hours worked 1989	Ohimenevä työkvyttömyys Övergående arbetsförmåga Temporary disability 1989	Kuoleman- tapaukset Förfall accidents		
			1988	1989	
Toimiala (TOL) 1988 Näringsgren (NI) 1988 Branch of industry (NIC) 1988	1 000 000 tuntia timmar hours	Lukumäärä Antal Number	1 milj. työtuntia kohden Per 1 milj. arbetstimmar Per 1 million working hours	1988	1989
Yhteensä – Summa – Total (0-9)	3 582,6	105 986	29,6	88	109
<i>A Maa-, kala- ja riistatalous – Jordbruk, fiske, jakt och jaktvård – Agriculture, fishing and trapping (01-02)</i>	69,6	1 744	25,0	3	2
<i>B Metsätalous – Skogsbruk – Forestry and logging (04)</i>	42,6	2 099	49,2	4	5
<i>C Kaivos- ja kaivannaistoiminta – Gruvor och mineralbrott – Mining and quarrying (06-09)</i>	10,0	218	21,8	2	3
<i>D Teollisuus – Tillverkningsindustri – Manufacturing (11-29)</i>	866,3	43 428	50,1	22	37
Elintarvikkeiden, juomien ja tupakan valmistus – Tillverkning av livsmedel, dryckesvaror och tobak – <i>Food, beverage and tobacco manufacture (11)</i>	102,8	6 210	60,4	–	1
Tekstiilien, vaatteiden, nahkatuotteiden ja jalkineiden valmistus – Tillverkning av textilier, kläder, läder- varor och skodon – <i>Textiles, wearing apparel, leather goods and footwear manufacture (12-13)</i>	69,6	1 665	23,9	1	1
Puutavaran ja puutuotteiden valmistus – Tillverkning av trävaror och produkter av trä – <i>Wood and wood products manufacture (14)</i>	76,7	5 831	76,0	3	5
Massan, paperin ja paperituotteiden valmistus – Tillverkning av massa, paper ja pappersvaror – <i>Pulp, paper and paper products manufacture (15)</i>	74,8	3 367	45,0	2	2
Kustantaminen ja painaminen – Förlagsverksamhet och tryckning – <i>Publishing and printing (16)</i>	70,0	1 298	18,5	–	1
Huonekalujen valmistus – Tillverkning av möbler – <i>Furniture manufacture (17)</i>	23,5	1 283	54,6	–	–
Kemikaalien ja kemiallisten tuotteiden valmistus – Tillverkning av kemikalier och kemiska produkter – <i>Chemicals and chemical products manufacture (18)</i>	36,6	1 048	28,6	2	–
Öljy- ja kivihillituotteiden sekä ydinpoltoaineen valmistus – Tillverkning av olje- och stenkolsproduk- ter samt kärnbränsle – <i>Petroleum and coal products and nuclear fuel manufacture (19)</i>	7,8	161	20,6	1	2
Kumi- ja muovituotteiden valmistus – Tillverkning av gummi- och plastvaror – <i>Rubber and plastic products manufacture (21)</i>	27,9	1 389	49,8	–	–
Lasi-, savi- ja kivituuotteiden valmistus – Tillverkning av glas-, ler- och stenprodukter – <i>Glass, clay and stone products manufacture (22)</i>	38,7	3 298	85,2	3	2
Metallien valmistus – Framställning av metaller – <i>Basic metal industries (23)</i>	25,6	1 623	63,4	–	2
Metallituotteiden valmistus – Tillverkning av metallvaror – <i>Fabricated metal products manufacture (24)</i>	90,2	6 386	70,8	2	7
Koneiden ja laitteiden valmistus – Tillverkning av maskiner – <i>Machinery and equipment manufacture (25)</i>	91,5	4 629	50,6	3	6
Sähköteknisten tuotteiden ja instrumenttien valmistus – Tillverkning av eltekniska produkter och instrument – <i>Electrical products and instruments manufacture (26)</i>	76,4	1 918	25,1	–	1
Kulkuneuvojen valmistus – Tillverkning av transportmedel – <i>Transport equipment manufacture (27)</i>	44,0	2 963	67,3	5	7
Muu valmistus – Övrig tillverkning – <i>Other manufacturing industries (29)</i>	10,2	359	35,2	–	–
<i>E Energia- ja vesihuolto – Energi- och vattenförsörjning – Energy and water supply (31-34)</i>	48,1	1 033	21,5	1	–
<i>F Rakentaminen – Byggnadsverksamhet – Construction (35-38)</i>	322,2	22 556	70,0	17	26
Talonrakentaminen, rakennusasennus ja viimeistely sekä rakentamista palveleva toiminta – Husbyg- gande, bygginstallation och slutbehandling samt tjänster för byggandet – <i>Construction, building installation and finishing work, and services to construction (35-36,38)</i>	262,0	20 332	77,6	15	17
Maa- ja vesirakentaminen – Anläggningsverksamhet – <i>Land and water construction (37)</i>	62,2	2 224	35,8	2	9
<i>G-H Kauppa sekä majoitus- ja ravitsemistoiminta – Handel samt hotell- och restaurangverksamhet – Wholesale and retail trade hotels and restaurants (41-48)</i>	545,2	10 651	19,5	7	5
<i>I-J Kuljetus ja tietoliikenne – Transport samt post och telekommunikationer – Transport and com- munications (51-58)</i>	265,8	8 337	31,4	12	21
<i>K-M Rahoitus- ja vakuustoiiminta sekä tekninen palvelu ja palvelut liike-elämälle – Finansiering och försäkring samt tekniska tjänster och uppdragsverksamhet – Finance and insurance, and technical and business services (61-77)</i>	355,1	5 568	15,7	9	3
<i>N-T Julkinen hallinto ja maanpuolustus – Offentlig förvaltning och försvar – Public administration and defence (81-98)</i>	1 053,4	10 351	9,8	11	7
<i>X Toimiala tuntematon – Näringsgrenen okänd – Industry unknown (99)</i>	4,3	1	–	–	–
				Kuoleman- tapaukset – ²⁾	
Vuosi – År – Year 1988	3 456,6	105 371	30,5	88	
» » » 1987	3 489,3	104 586	30,0	101	
» » » 1986	3 487,1	102 405	29,4	111	
» » » 1985	3 535,8	105 549	29,8	85	

¹⁾ Tilastossa on mukana vain vähintään kolmen päivän työkvyttömyyteen johtaneet tapaturmat – Statistiken omfattar bara sådana olycksfall som har förforsakat minst tre dagars frånvaro från arbetet – Statistics include only those accidents which have caused at least three days' disability to work.

²⁾ Dödsfall – Fatal accidents.

**346. Työnantajain järjestöt vuoden 1990 lopussa – Arbetsgivareorganisationer vid utgången av år 1990 –
Members of employers' federations at the end of 1990**

	Liittojen jäseniä Med- lemmar i förbunden <i>Members of unions</i>	Työntekijät ja toimihenkilöt Arbetare o. funktionärer <i>Workers and employees</i>	
		Luku Antal <i>Number</i>	Palkkamäärät Lönelopp <i>Salaries and wages 1 000 000 mk</i>
Suomen Työnantajain Keskusliittoon (STK) kuuluvat liitot – Förbund tillhörande Arbetsgivarnas i Finland Centralförbund (AFC) – Associations belonging to Finnish Employers' Confederation	1) 7 097	1) 587 040	1) 60 140
Autoalan Työnantajaliitto	369	8 851	806
Autoliikenteen Työnantajaliitto	557	21 547	1 959
Autorengasliitto ry.	51	1 545	130
Graafisen Teollisuuden Työnantajaliitto – Grafiska Industrins Arbetsgivareförbund	482	23 043	2 839
Konttorikoneliikkeiden Yhdistys – Kontorsmaskinaffärernas Förening	37	1 519	187
Metsäteollisuuden Työnantajaliitto – Skogsindustrins Arbetsgivareförbund	121	75 227	8 579
Puusepänteollisuuden Liitto – Snickeriindustriförbundet	131	10 261	861
Rannikko- ja Sisävesiliikenteen Työnantajaliitto – Kust- och Insjöfartens Arbetsgivareförbund	9	155	3
S. Kiinteistöliitto – Finlands Fastighetsförbund	172	11 900	525
S. Konsultitoimistojen Liitto (SKOL) – Finlands Konsultbyråers Förbund	245	10 592	1 277
S. Lastauttajain Liitto – Stevedoreernas i F. Förbund (SLL)	34	4 001	388
S. Metall-, Kone- ja Sähkötekniikan Teollisuuden Keskusliitto MET ry.	1 114	157 242	16 912
S. Rakennusteollisuusliitto – F. Byggnadsindustriförbund	2 363	69 149	7 526
S. Tiiliteollisuusliitto – Finlands Tegelindustriförbund	9	630	55
S. Varustamoyhdistys – F. Rederiförening	10	1 079	153
Sähkö- ja Telealan Työnantajaliitto r.y.	368	31 385	3 521
Tekstiiliteollisuusliitto – Textilindustriförbund	155	11 388	933
Työnantajain Yleinen Ryhmä – Arbetsgivarnas Allmänna Grupp	969	146 518	13 396
Ålands Arbetsgivareförening	26	1 008	90
Liiketyönantajain Keskusliitto (LTK) – Affärsarbetsgivarnas Centralförbund (AAC) – Employers' Confederation of Service Industries	6 867	299 150	26 194
Apteekkien Työnantajaliitto – Apotekens Arbetsgivarförbund	575	5 922	488
Kauppan Työnantajaliitto (KTL) – Handelns Arbetsgivarförbund (HAF)	3 356	130 431	10 111
LTK:n Yritysalojen Työnantajaliitto – Arbetsgivarförbundet för AAC:s Specialbranscher	1 085	42 951	3 707
Majoitus- ja Ravitsemisalalan Työnantajaliitto – Hotell-, Restaurang- och Kaféarbetsgivarnas Förbund	1 751	50 106	3 604
Pankkialan Työnantajaliitto – Bankbranschens Arbetsgivarförbund	524	55 064	6 269
Vakuutusalan Työnantajayhdistys – Försäkringsarbetsgivarnas Förening	85	14 676	2 016
Muita työnantajajärjestöjä – Andra arbetsgivareorganisationer – Others	933	10 000	..
Maaseudun Työnantajaliitto – Landsbygdens Arbetsgivareförbund	933	10 000	..

1) Huomioitu, että sama yritys ja/tai toimipaikka voi olla jäsenenä useassa liitossa – laktagits att samma företag och/eller arbetsställe kan vara medlem i flera förbund –
It has been taken into account that an enterprise and/or establishment can be a member in several unions.

Lähde – Källa – Source: Työnantajajärjestöt – Arbetsgivareorganisationer – Confederations of Employers.

347. Työntekijäin ja toimihenkilöiden järjestöt vuoden 1990 lopussa – Arbetarnas och tjänstemännens organisationer vid utgången av år 1990 – Employee organizations at the end of 1990

Järjestö – Organisation – Organization	Jäsenmäärä – ³⁾	Järjestö – Organisation – Organization	Jäsenmäärä – ³⁾
Suomen Ammattiliittojen Keskusjärjestö (SAK) – Finlands Fackförbunds Centralorganisation (FFC) – The Centralorganization of Finnish Trade Unions	1 071 324	Poliisijärjestöjen Liitto (PSL)	11 802
Auto- ja Kuljetusalan Työntekijäliitto	45 156	S. Teollisuustoimihenkilöiden Liitto (STL)	45 580
Hotelli- ja Ravintolahenkilökunnan Liitto	51 132	Terveystieteiden ammattijärjestö (Tehy) – Hälso- vårdens fackorganisation (Tehy)	86 276
Ilmailualan Unioni	2 998	Toimiehtoliitto (TOEL)	4 330
Kemian Työntekijäin Liitto	23 245	Vakuutusväen Liitto (VVL) – Försäkringsmannaför- bundet (Fmf)	10 345
Kiinteistötyöntekijäin Liitto	10 533	Valtion laitosten ja yhtiöiden toimihenkilöliitto (VLTL)	13 724
Kumi- ja Nahkatyöväen Liitto	10 828	Virkamiesliitto (VL) – Tjänstemannaförbundet (TF)	40 659
Kunnallisten työntekijäin ja viranhaltijain Liitto (KTV) ¹⁾	200 906	Siitä ⁴⁾ – Därav ⁴⁾ – Of which:	
Lasi- ja Posliinityöväen Liitto	5 067	Korkeakoulujen ja opetusalan henkilökuntaliitto (KHL)	6 588
Liikealan ammattiliitto ry	114 718	Lääninhallinnon ja Väestökirjanpidon henkilökunta- liitto (LVL)	1 670
Maaseututyöväen Liitto	20 206	Maa-, metsä- ja ympäristöhallinnon henkilöstöliitto (MMHL)	1 447
Metallityöväen Liitto ²⁾ – Metallarbetarförbund ²⁾	142 527	Sosiaali-, terveys- ja kasvatustieteiden ammattiliitto (STEKA)	1 600
Paperiliitto	48 760	Puolustusvoimain Henkilökuntaliitto	4 350
Puutyöväen Liitto	39 100	Rajavartijainliitto	1 900
Rakennustyöväen Liitto	99 646	Tutkimusväen liitto (TUTKI)	2 211
S. Elintarviketyöväen Liitto (SEL)	38 992	Työvoimahallinnon henkilökuntaliitto (THHL)	3 393
S. Kirjatyöntekijäin Liitto – F. Bokarbetarförbund	32 072	Valtionhallinnon henkilökuntaliitto (VHL)	1 997
S. Merimies-Unioni ²⁾	9 267	Verovirkailijain Liitto	6 549
S. Muusikkojen Liitto	3 139	Akava – The Confederation of Unions for Academic Professionals in Finland	278 356
S. Sos. dem. Sanomalehtimiesliitto	314	Agronomiliitto	4 385
S. Sähköalatyöntekijäin Liitto	30 873	Akavan Erityisalojen Keskusliitto AEK	5 016
Teknisten ja Erikoisammattien Liitto	10 958	Akavan Yleinen Ryhmä	796
Tekstiili- ja Vaatetustyöväen Liitto	28 298	Diakoniatyöntekijöiden Liitto	1 092
Virkamiesten ja Työntekijäin Yhteisjärjestö (VTY) – Tjänstemännens och Arbetarnas Samorganisation (TAS)	102 317	Driftingsjörsförbundet i Finland	2 209
Siitä – Därav – Of which:		Geofysikkojen Liitto	173
Valtion ammattiliitto (VVL)	36 626	Geologiiliitto	605
Rautatiealaston Liitto	19 800	Insinööriiliitto IL	34 802
Postiliitto	23 953	Kirjastonhoitajien Keskusliitto – Bibliotekariernas Centralförbund	2 015
Veturimiesten Liitto	5 268	Korkeakoulualan assistenttien ja tutkijain liitto – För- bundet för högskolesektorns assistenter och forskare KATL	3 009
Vankilavirkailijain Liitto	1 860	Korkeakouluins. ja Arkkitehtien Keskusliitto KAL	34 968
Tullimiesliitto	1 585	Opettajien Ammattijärjestö OAJ	90 126
Metallityöväen Liitto – Metallarbetarförbund	5 607	Professoriliitto	1 400
Merivartioliitto	470	Sosiaalityöntekijäin Liitto – Socialarbetarnas förbund	6 776
Suomen Merimies-Unioni	148	S. Arkkitehtiiliitto	2 056
Yleinen Lehtimiesliitto	272	S. Ekonomiliitto – F. Ekonomiförbund – SEFE	26 213
Toimihenkilö- ja Virkamiesjärjestöjen Keskus- liitto (TVK) – Tjänstemannaorganisationernas Centralförbund (TOC) – Confederation of Salaried Employees in Finland	387 521	S. Eläinlääkäriiliitto	1 119
Auto- ja Konekaupan Toimihenkilöliitto (ATH)	5 183	S. Farmasiiliitto – F. Farmaciförbund	6 576
Erityisalojen toimihenkilöliitto (ERTO)	11 640	S. Hammaslääkäriiliitto	5 795
Kunnallisvirkamiesliitto (KVL) – Kommunaltjänsteman- naförbundet (KTF)	65 389	S. Kanttori-urkuriiliitto	832
Liikelaitosunioni (LU)	13 424	S. Kemistiliitto	3 361
Maataloustoimihenkilöjärj. Liitto (MTj L)	953	S. kirkon pappisliitto – F. kyrkas prästförbund	3 389
Kaupananalan Esimiesliitto (KEL)	3 627	S. Lakimiesliitto	10 992
Pankkitoimihenkilöliitto (PtI) – Bankmannaförbundet (Bnf)	39 371	S. Lentoemäntä- ja Stuertiyhdistys	1 409
S. Perushoitajaliitto (SuPer)	35 218	S. Lääkäriiliitto	14 554
		S. Metsänhoitajaliitto – F. Forstmästareförbund	2 245
		S. Psykologiiliitto	2 740

Järjestö – Organisation – Organization	Jäsenmäärä – ³⁾	Järjestö – Organisation – Organization	Jäsenmäärä – ³⁾
S. Puheterapeuttiliitto	740	Riippumattomia liittoja – Fristående förbund –	
S. Työterveyshoitajaliitto	1 543	<i>Independent unions</i>	22 790
S. Valtiotieteilijöiden Liitto	1 065	Lämpöinsinööriyhdistys (LIVI) – Värmeingenjörss- förening	255
Upseeriliitto	4 875	Seurakuntien Viran- ja Toimenhaltijain Liitto (SVTL) – Församlingarnas tjänste- och befattninghavarens förbund	5 660
Valtion kouluhallinnon virkamiehet VKV	183	S. Rakennusinsinöörien Liitto (RIL) – F. Byggnadsingen- jörers Förbund	3 308
Ylihoitajayhdistys – Översköterskeföreningen	441	S. Kirjailijaliitto – F. Författarförbund	499
Ympäristöalan Ammattijärjestö YAJ	856	S. Sanomalehtimiesten Liitto (SSL) – F. Journalist- förbund (FJF)	8 570
Suomen Teknisten Toimihenkilöjärjestöjen Kes- kusliitto (STTK) – Finlands Tekniska Funktio- närnsorganisationers Centralförbund (FTFC) – Confederation of Technical Employee Organizations in Finland (CTEOF)	155 452	Siitä – Därav – <i>Of which:</i> Radio- ja televisiotoimittajain liitto – Radio- och televisionsredaktör. förbund	1 909
Ahtaus- ja Huolinta-alan Tekniset	1 090	S. Näytelmäkirjailijaliitto – F. Dramatikerförbund	357
Insinöörien Ammattiliitto	221	S. Näyttelijäliitto	1 592
Kuntien Teknillisten Keskusliitto	11 246	S. Tanssipedagogiliitto	130
Meijeriväen Liitto	2 923	S. Teatterijohtajien liitto – F. Teaterledarförbund	60
Metsäalan Toimihenkilöliitto (METO)	9 643	S. Teatterityöntekijäin Yhteisjärjestö	2 359
Rakennusteknisten Ammattiliitto	7 132	Siitä – Därav – <i>Of which:</i> S. Elokuva- ja videotyöntekijäin Liitto	223
S. Faktoriliitto – F. Faktorsförbund	2 606	S. Lavastustaiteilijain Liitto	194
S. Konepäällystöliitto – F. Maskinbefälsförbund	4 343	S. Tanssitaiteilijain Liitto – F. Danskonstnärnsförbund	517
Suomen Laivanpäällystöliitto	2 888	S. Teatteriohjaajien Liitto – Teaterregissörsförbund	262
S. Myyntimiesten Keskusjärjestö	12 760	S. Teatteriohjaajien Liitto – Förbundet för F. teater- pedagoger	95
S. Tietoliikennetekniset	1 316	S. Teatteritekninen Liitto – F. Teatertekniska Förbund	871
S. Terveystyöntekijäliitto	5 564	S. Teatterialan toimihenkilöliitto	197
Svenska Tekniker och Arbetsledareförbundet i Finland (STAF)	2 473		
Teknisten Liitto	70 788		
Valtion Teknillisten Keskusliitto (VTK)	20 227		
Yksityistoimialojen Rakennusinsinööriliitto	232		

¹⁾ Liitto on VTY:n jäsenliitto valtion palveluksessa olevien jäsentensä osalta – ²⁾ Liitto on VTY:n jäsenliitto valtion ja kuntien palveluksessa olevien jäsentensä osalta – ⁴⁾ 10 suurinta jäsenliittoa – ⁵⁾ Pl. nuorisojäsenet.

¹⁾ Förbundet är TAS:s medlemsförbund för de medlemmar som är i statens tjänst – ²⁾ Förbundet är TAS:s medlemsförbund för de medlemmar som är i statens och kommunernas tjänst – ³⁾ Medlemsantal – ⁴⁾ De 10 största medlemsorganisationerna – ⁵⁾ Exkl. ungdomsmedlemmar.

³⁾ Number of members – ⁵⁾ Excl. young members.

Lähde – Källa – Source: Työntekijäin ja toimihenkilöiden järjestöt – Arbetarnas och tjänstemännens organisationer – Confederations of Workers and Salaried Employees

348. Palkansaajien ansiotasoindeksi, 1987–1990 – Löntagarnas förtjänstnivåindex, 1987–1990
Wage and salary index, 1987–1990

1985 = 100

Toimiala (TOL), sektori Näringsgren (NI), sektor Industry (SIC), sector	1987	1988	1989	1990 *	* 1990 vuosineljännes – kvartal – quarter			
					I	II	III	IV
Yhteensä – Summa – Total	114,4	124,6	135,7	147,9	142,8	147,9	148,0	152,7
tuntipalkkaiset/työntekijät – timavlönade/arbetstagare – ¹⁾	113,7	123,8	135,4	148,8	143,8	148,7	148,3	154,4
kuukausipalkkaiset/toimihenkilöt – månadsavlönade/ tjänstemän – ²⁾	114,7	125,0	135,8	147,4	142,4	147,5	147,9	152,0
1 Maa- ja metsätalous – Lantbruk, skogsbruk – Agriculture and forestry	112,9	121,8	135,2	146,8	144,3	145,5	146,5	150,8
työntekijät – arbetstagare – ¹⁾	112,7	121,2	135,3	146,2	144,9	144,4	145,1	150,1
toimihenkilöt – tjänstemän – ²⁾	113,9	124,4	134,7	149,0	142,3	149,8	150,2	153,5
11 Maatalous – Lantbruk – Agriculture	115,1	122,9	138,5	147,9	146,6	144,7	145,5	154,6
työntekijät – arbetstagare – ¹⁾	115,2	122,3	138,7	147,7	146,8	144,1	145,0	154,9
toimihenkilöt – tjänstemän – ²⁾	114,4	126,9	137,0	148,9	144,8	148,8	149,1	152,9
12 Metsätalous – Skogsbruk – Forestry and logging	111,6	121,1	133,2	146,1	143,0	146,0	147,0	148,5
työntekijät – arbetstagare – ¹⁾	110,9	120,4	132,9	145,2	143,5	144,6	145,9	146,8
toimihenkilöt – tjänstemän – ²⁾	113,8	123,6	134,0	149,0	141,5	150,1	150,5	153,7
2 Kaivos- ja kaivannaistoiminta – Gruvor och mineralbrott – Mining and quarrying	113,9	122,6	133,7	138,3	140,1	137,5	135,3	140,5
työntekijät – arbetstagare – ¹⁾	114,3	123,1	134,0	135,1	141,2	133,3	129,8	136,2
toimihenkilöt – tjänstemän – ²⁾	113,2	121,7	133,1	144,0	138,0	144,8	145,1	147,9
3 Teollisuus – Tillverkning – Manufacturing	113,4	122,7	133,8	146,6	140,5	147,2	146,7	151,9
työntekijät – arbetstagare – ¹⁾	113,3	123,2	134,1	148,0	141,8	148,6	147,7	154,1
toimihenkilöt – tjänstemän – ²⁾	113,4	121,9	133,2	144,1	138,1	144,8	145,1	148,3
4 Energia- ja vesihuolto – Energi- och vattenförsörjning – Energy and water supply	113,7	123,6	137,0	150,4	145,0	150,8	150,3	155,4
työntekijät – arbetstagare – ¹⁾	113,8	124,7	136,9	150,3	146,4	150,4	149,1	155,2
toimihenkilöt – tjänstemän – ²⁾	113,7	122,6	137,0	150,4	143,6	151,1	151,5	155,6
5 Rakentaminen – Bygghverksamhet – Construction	114,8	124,8	136,8	149,2	145,0	148,7	149,0	153,9
työntekijät – arbetstagare – ¹⁾	114,7	124,6	136,5	149,4	145,8	148,4	148,9	154,5
toimihenkilöt – tjänstemän – ²⁾	115,2	125,1	137,4	148,6	143,3	149,2	149,3	152,5
51 Talonrakentaminen – Husbyggande – Building	114,9	124,6	137,0	149,6	145,1	149,1	149,5	154,5
työntekijät – arbetstagare – ¹⁾	114,9	124,8	136,9	149,8	145,8	149,0	149,4	155,1
toimihenkilöt – tjänstemän – ²⁾	115,2	124,1	137,6	148,7	142,8	149,5	149,8	152,7
52 Maa- ja vesirak. – Anläggningensverks. – Other construction	114,5	125,3	135,8	147,8	144,7	147,3	147,4	151,9
työntekijät – arbetstagare – ¹⁾	113,5	123,9	134,1	147,1	145,8	145,4	145,9	151,4
toimihenkilöt – tjänstemän – ²⁾	115,3	126,3	137,1	148,4	143,9	148,7	148,6	152,3
6 Kauppa, ravitseminen ja majoitus – Handel, restaurang- och hotellverksamhet – Trade, restaurants and hotels	116,3	127,7	140,2	151,9	147,7	151,4	151,5	157,0
tuntipalkkaiset – timavlönade – ¹⁾	111,2	123,6	135,1	148,8	145,3	149,6	147,0	153,4
kuukausipalkkaiset – månadsavlönade – ²⁾	116,5	127,9	140,5	152,1	147,8	151,5	151,7	157,2
61 Tukku- ja vähittäiskauppa – Parti- och detaljhandel – Wholesale and retail trade	116,3	127,8	140,4	152,0	147,8	151,0	151,2	157,9
62 Moottoriajoneuvojen kauppa ja huolto – Motorfordonshandel and service – Motor vehicle trade and repair	115,1	126,9	140,1	150,6	147,2	150,6	149,9	154,6
tuntipalkkaiset – timavlönade – ¹⁾	111,2	123,6	135,1	148,8	145,3	149,6	147,0	153,4
kuukausipalkkaiset – månadsavlönade – ²⁾	117,0	128,4	142,4	151,4	148,0	151,1	151,2	155,2
63 Majoitus ja ravitseminen – Hotell och restaurang – Hotels and restaurants	117,1	128,0	139,6	153,0	147,8	154,3	154,4	155,4
7 Kuljetus ja tietoliikenne – Samfärdsel, post- och telekom- munikationer – Transport, storage and communication	115,0	126,1	137,6	150,0	144,9	149,5	150,7	154,9
tuntipalkkaiset – timavlönade – ¹⁾	115,0	125,9	139,8	153,5	147,8	152,8	154,1	159,5
kuukausipalkkaiset – månadsavlönade – ²⁾	115,1	126,3	136,4	148,0	143,3	147,7	148,8	152,3
71 Kuljetus – Samfärdsel – Transport and storage	115,0	125,8	138,4	151,3	145,8	150,9	152,0	156,4
tuntipalkkaiset – timavlönade – ¹⁾	115,0	126,0	140,1	153,8	147,9	152,8	154,6	159,8
kuukausipalkkaiset – månadsavlönade – ²⁾	115,0	125,6	137,0	149,1	144,1	149,3	149,8	153,4
72 Tietoliikenne – Post- och telekomm. – Communication	115,1	127,1	135,5	146,6	142,5	145,8	147,1	151,1
tuntipalkkaiset – timavlönade – ¹⁾	114,1	123,8	135,3	150,5	147,1	151,6	147,2	155,9
kuukausipalkkaiset – månadsavlönade – ²⁾	115,2	127,4	135,5	146,3	142,0	145,3	147,1	150,6
8 Rahoitus-, vakuutus-, kiinteistö- ja liike-elämää palv. toim. – Bank-, försäkrings-, fastighets- och uppdragsverks. – Financing, insurance, real estate and business services	114,4	124,8	136,3	147,5	142,0	147,6	148,6	151,6
tuntipalkkaiset – timavlönade – ¹⁾	114,6	125,8	136,9	151,0	145,2	153,1	148,1	157,5
kuukausipalkkaiset – månadsavlönade – ²⁾	114,4	124,7	136,2	147,1	141,6	147,1	148,7	151,1
81 Rahoitus – Finansiering – Finance	115,2	125,5	136,5	147,4	141,1	146,9	149,9	151,8
82 Vakuutus – Försäkring – Insurance	114,5	125,2	139,2	149,5	146,6	149,2	149,4	152,7

348. (jatk. – forts. – cont.)

Toimiala (TOL), sektori Näringsgren (NI), sektor Industry (SIC), sector	1987	1988	1989	1990 *	* 1990 vuosinelj. – kvartal – quarter			
					I	II	III	IV
83 Kiinteistö- ja yrityspalvelut – Fastighets- o. företagstjänster – <i>Real estate and business services</i>	114,0	124,4	135,5	147,0	141,4	147,6	147,8	151,2
tuntipalkkaiset – timavlönade – ¹⁾	114,6	125,8	136,9	151,0	145,2	153,1	148,1	157,5
kuukausipalkkaiset – månadsavlönade – ²⁾	113,8	124,1	135,3	146,3	140,7	146,7	147,8	150,1
9 Yhteiskunnalliset palvelut – Samhälstjänster – <i>Public and social services</i>	114,2	124,5	133,8	146,0	140,9	146,1	146,2	150,6
tuntipalkkaiset – timavlönade – ¹⁾	114,2	126,8	137,4	150,2	146,2	149,4	151,6	153,5
kuukausipalkkaiset – månadsavlönade – ²⁾	114,2	124,5	133,8	145,9	140,8	146,1	146,1	150,6
91 Julkinen hallinto – Offentlig förvaltning – <i>Public adminis- tration</i>	114,4	125,2	134,4	147,2	142,4	147,3	147,4	151,8
tuntipalkkaiset – timavlönade – ¹⁾	114,2	126,4	135,2	148,7	143,5	148,7	150,3	152,3
kuukausipalkkaiset – månadsavlönade – ²⁾	114,4	125,2	134,3	147,2	142,4	147,3	147,3	151,8
92 Maanpuolustus – Försvar – <i>Military and civil defence</i>	115,1	128,5	137,0	150,0	145,7	149,8	150,4	154,1
93 Koulutus ja tutkimus – Utbildning och forskning – <i>Education and research</i>	116,0	127,8	136,7	147,1	143,2	147,2	147,1	150,9
tuntipalkkaiset – timavlönade – ¹⁾	113,9	119,0	118,8	129,7	125,7	124,6	137,7	130,7
kuukausipalkkaiset – månadsavlönade – ²⁾	116,0	127,8	136,7	147,2	143,3	147,3	147,1	151,0
94 Terveyspalvelu – Hälsovård – <i>Health welfare services</i>	112,5	120,0	130,5	144,8	137,9	145,4	145,3	150,6
tuntipalkkaiset – timavlönade – ¹⁾	112,8	122,6	134,7	147,5	147,6	140,2	149,7	152,4
kuukausipalkkaiset – månadsavlönade – ²⁾	112,5	120,0	130,4	144,8	137,9	145,4	145,2	150,6
95 Sosiaalipalvelu – Socialvård – <i>Social welfare services</i>	112,8	120,9	129,9	142,1	136,5	142,1	142,4	147,6
tuntipalkkaiset – timavlönade – ¹⁾	115,0	129,1	138,0	147,4	141,8	144,9	149,1	153,7
kuukausipalkkaiset – månadsavlönade – ²⁾	112,8	120,9	129,9	142,1	136,4	142,1	142,4	147,6
96 Virkistys- ja kulttuuripalvelu – Rekreation och kultur – <i>Recreational and cultural services</i>	114,4	128,0	136,8	146,6	142,5	146,5	146,7	150,6
tuntipalkkaiset – timavlönade – ¹⁾	114,4	129,6	144,8	157,8	154,8	158,4	157,1	160,8
kuukausipalkkaiset – månadsavlönade – ²⁾	114,4	128,0	136,5	146,2	142,1	146,1	146,3	150,3
Sectori – Sektor – Sector								
Valtio – Staten – Central government	115,7	128,8	137,4	149,8	145,7	149,4	150,1	153,9
tuntipalkkaiset – timavlönade – ¹⁾	113,6	125,4	134,4	145,7	142,5	144,7	145,4	150,1
kuukausipalkkaiset – månadsavlönade – ²⁾	115,9	129,1	137,6	150,1	146,0	149,8	150,5	154,2
Kunnat – Kommuner – Municipalities	113,3	121,9	132,0	144,6	139,3	144,9	144,7	149,6
tuntipalkkaiset – timavlönade – ¹⁾	112,5	123,5	134,9	148,8	147,9	148,5	148,0	150,9
kuukausipalkkaiset – månadsavlönade – ²⁾	113,4	121,8	131,8	144,2	138,5	144,6	144,4	149,5
Yksityiset – Privata – Private	114,5	124,6	136,4	148,5	143,3	148,5	148,6	153,5
Tuntipalkkaiset/työntekijät – Timavlönade/arbets- tagare – ¹⁾	113,8	123,7	135,5	148,9	143,6	148,9	148,4	154,7
Toimihenkilöt – Tjänstemän – ²⁾	115,0	125,2	137,2	148,2	143,0	148,2	148,8	152,6
Voittoa tavoittelematt yhteisöt – Icke vinstsyftande sammanslutningar – Non-profit institutions serving house- holds	115,2	128,0	137,0	148,3	144,5	148,3	148,4	152,0

¹⁾ Hourly paid/Wage earners –²⁾ Monthly paid/Salaried employees.

Lähde – Källa – Source: Ansietasaindeksi (TK); TK:n palkkatilastotoimisto – Förtjänstnivåindex (SC); SC:s byrå för lönestatistik – Index of wage and salary earnings (CSO); Wage and Salary Statistics Division of CSO

349. Palkansaajien yleinen ansiotasoindeksi toimialoittain, 1986–1990
Löntagnas allmänna förtjänstnivåindex enligt näringsgren, 1986–1990
Index of wage and salary earners' by industry, 1986–1990

1964 = 100

Toimiala, sektori Näringsgren, sektor Industry, sector	1986	1987	1988	1989	*1990 vuosinelj. – kvartal – quarter				
					I	II	III	IV	I-IV
Yhteensä – Summa – Total	1 008,4	1 079,3	1 176,2	1 242,5	1 347,4	1 395,3	1 397,0	1 441,4	1 395,0
työntekijät – arbetstagare – <i>wage earners</i>	1 098,4	1 177,0	1 281,8	1 360,4	1 488,8	1 539,9	1 535,5	1 598,1	1 540,6
toimihenkilöt – tjänstemän – <i>salaried employees</i> ..	878,6	939,8	1 024,4	1 080,2	1 166,8	1 208,6	1 212,1	1 245,9	1 208,1
Maatalous – Jordbruk – Agriculture	1 619	1 724	1 831	2 047	2 183	2 156	2 168	2 303	2 202
työntekijät – arbetstagare – ¹⁾	1 667	1 762	1 860	2 095	2 232	2 192	2 205	2 355	2 245
toimihenkilöt – tjänstemän – ²⁾	1 516	1 637	1 816	1 933	2 072	2 130	2 135	2 188	2 131
Metsätalous – Skogsbruk – Forestry	1 085	1 146	1 246	1 281	1 472	1 502	1 513	1 529	1 504
työntekijät – arbetstagare – ¹⁾	1 132	1 188	1 293	1 318	1 542	1 553	1 567	1 577	1 560
toimihenkilöt – tjänstemän – ²⁾	793	846	918	965	1 052	1 115	1 119	1 142	1 107
Teollisuus – Industri – Industry	1 031	1 100	1 192	1 258	1 365	1 429	1 425	1 475	1 423
työntekijät – arbetstagare – ¹⁾	1 110	1 186	1 290	1 360	1 486	1 554	1 543	1 610	1 549
toimihenkilöt – tjänstemän – ²⁾	821	873	938	991	1 065	1 118	1 120	1 145	1 112
Rakennustoiminta – Byggnadsverksamhet – Construction	979	1 056	1 148	1 226	1 335	1 368	1 371	1 416	1 372
työntekijät – arbetstagare – ¹⁾	1 032	1 116	1 214	1 302	1 420	1 445	1 449	1 505	1 455
toimihenkilöt – tjänstemän – ²⁾	755	808	876	926	1 004	1 045	1 046	1 069	1 041
Talonrakennustoiminta – Husbyggnadsverksamhet – House construction	982	1 060	1 150	1 231	1 339	1 376	1 379	1 426	1 380
työntekijät – arbetstagare – ¹⁾	1 013	1 096	1 191	1 277	1 392	1 422	1 426	1 480	1 430
toimihenkilöt – tjänstemän – ²⁾	784	836	901	956	1 037	1 085	1 087	1 109	1 079
Maa- ja vesirakennustoim. – Anläggningsverks. – Other construction	964	1 037	1 136	1 207	1 313	1 336	1 337	1 378	1 341
työntekijät – arbetstagare – ¹⁾	1 055	1 137	1 246	1 341	1 466	1 461	1 466	1 522	1 479
toimihenkilöt – tjänstemän – ²⁾	719	773	846	889	964	996	995	1 020	994
Liikenne – Samfärdsel – Transport and communica- tions	904	976	1 073	1 139	1 232	1 272	1 281	1 318	1 276
työntekijät – arbetstagare – ¹⁾	963	1 041	1 149	1 232	1 350	1 395	1 407	1 456	1 402
toimihenkilöt – tjänstemän – ²⁾	814	879	963	1 016	1 092	1 126	1 134	1 161	1 128
Kauppa – Handel – Commerce	1 062	1 151	1 262	1 325	1 459	1 490	1 492	1 558	1 500
Pankit – Banker – Banking	1 117	1 194	1 302	1 368	1 464	1 524	1 555	1 575	1 529
Vakuutus – Försäkring – Insurance	1 043	1 119	1 230	1 314	1 440	1 465	1 467	1 499	1 468
Asuntojen omistus – Bostäder – Ownership of dwellings	901	965	1 053	1 125	1 216	1 282	1 240	1 319	1 264
Julkisen hallinto – Offentlig förvaltning – Public admini- stration	791	848	931	980	1 058	1 094	1 095	1 127	1 093
työntekijät – arbetstagare – ¹⁾	944	1 025	1 105	1 167	1 255	1 306	1 314	1 332	1 300
toimihenkilöt – tjänstemän – ²⁾	745	799	877	924	997	1 030	1 031	1 061	1 030
Palvelukset – Tjänster – Service	926	980	1 070	1 128	1 257	1 257	1 293	1 255	1 298
Sektori – Sektor – Sector									
Yksityiset – Private – Private	1 069	1 147	1 248	1 318	1 435	1 488	1 489	1 538	1 487
Kunnat – Kommuner – Municipalities	860	904	972	1 033	1 111	1 155	1 154	1 193	1 153
Valtio – Staten – Central government	855	928	1 033	1 083	1 169	1 198	1 205	1 234	1 202

¹⁾ Wage earners – ²⁾ Salaried employees.

Lähde – Källa – Source: Palkat-sarja (TK); Tilastokatsauksia (TK); Ansiotasoindeksi (TK); TK:n palkkatilastotoimisto – Serien Löner (SC); Statistiska översikter (SC); Förtjänstnivåindex (SC); SC:s byrå för lönestatistik – The series of Wages and Salaries (CSO); Bulletin of Statistics (CSO); Index of Wage and Salary earnings (CSO); Wage and Salary Statistics Division of CSO

350. Palkansaajien ansiotasoindeksit toimialoittain, 1960–1990
Indexen för löntagarnas förtjänstnivå enligt näringsgrenar, 1960–1990
Indices of wage and salary earners' earnings by industry, 1960–1990

1938 = 100

Toimiala – Näringsgren Industry	1960	1965	1970	1975	1980	1985	1986	1987	1988	1989	*1990
Kaikki palkansaajat – Samtliga löntagare – All wage and salary earners	3 010	4 620	6 980	14 780	24 580	40 140	42 940	45 960	50 080	54 530	59 410
työntekijät – arbetstagare – <i>wage earners</i>	3 250	4 970	7 740	17 550	29 210	47 370	50 200	53 800	58 590	64 080	70 410
toimihenkilöt – tjänstemän – <i>salaried employees</i>	2 440	3 750	5 450	10 400	17 320	28 350	30 470	32 600	35 530	38 610	41 900
Maatalous – Jordbruk – <i>Agriculture</i>	3 510	5 560	8 730	24 490	44 360	71 950	78 190	83 250	88 410	99 580	106 360
Metsätalous – Skogsbruk – <i>Forestry</i>	3 160	5 420	8 450	20 260	34 770	50 750	53 520	56 510	61 470	67 600	74 160
työntekijät – arbetstagare – <i>wage earners</i>	3 200	5 620	8 940	22 370	39 100	54 900	57 560	60 420	65 780	72 620	79 360
toimihenkilöt – tjänstemän – <i>salaried employees</i>	2 450	3 690	5 250	9 940	16 070	25 480	27 170	28 980	31 470	34 140	37 930
Teollisuus – Industry – <i>Industry</i>	3 180	4 760	7 250	15 710	26 280	42 570	45 250	48 300	52 320	57 070	62 480
työntekijät – arbetstagare – <i>wage earners</i>	3 320	4 980	7 780	17 580	29 690	47 870	50 840	54 350	59 100	64 360	70 960
toimihenkilöt – tjänstemän – <i>salaried employees</i>	2 510	3 730	5 280	10 030	16 330	26 640	28 390	30 190	32 440	35 520	38 440
Rakennustoiminta – Byggnads- verksamhet – <i>Construction</i>	3 310	5 140	7 980	17 680	26 460	43 800	46 540	50 210	54 560	59 810	65 220
työntekijät – arbetstagare – <i>wage earners</i>	3 480	5 410	8 520	19 480	28 960	48 670	51 610	55 850	60 720	66 490	72 800
toimihenkilöt – tjänstemän – <i>salaried employees</i>	2 280	3 590	5 170	9 430	14 720	23 420	25 050	26 800	29 070	31 940	34 540
Liikenne – Samfärdsel – <i>Transport and communication</i>	2 920	4 350	6 570	13 040	21 320	34 280	36 490	39 420	43 310	47 270	51 520
Kauppa, pankit, vakuutus – Handel, banker, försäkring – <i>Commerce, banking, insurance</i>	2 370	3 570	5 180	11 090	19 970	33 180	35 800	38 660	42 360	46 480	50 260
Julkinen toiminta – Offentlig verksamhet – <i>General govern- ment</i>	2 430	3 820	5 620	10 190	16 030	26 140	27 980	30 000	32 920	35 300	38 660
Palvelukset – Tjänster – <i>Services</i>	2 650	3 900	5 790	11 070	18 440	30 260	32 720	34 620	37 790	40 750	44 340

Lähde – Källa – *Source*: Palkat-sarja (TK); Ansiotasoindeksi (TK); TK:n palkkatilastotoimisto – Serien Löner (SC); Förtjänstnivåindex (SC); SC:s byrå för lönestatistik – *The series of Wages and Salaries (CSO); Index of wage and salary earnings (CSO); Wage and salary Statistics Division of CSO*

351. Palkansaajien kuukausikeskiansioita, 1986–1990
Löntagarnas genomsnittliga månadsförtjänster, 1986–1990
Average monthly earnings of the employees, 1986–1990

Ansiotiedot perustuvat palkansaajien ansiotasoindeksiin (1985 = 100) – Uppgifterna om förtjänster baserar sig på förtjänstnivåindex (1985 = 100)
Data on earnings are based on the index of wage and salary earnings (1985 = 100).

	1986	1987	1988	1989	*1990
Kaikki palkansaajat – Alla löntagare <i>All wage and salary earners</i>	6 195	6 636	7 243	7 890	8 612
Miehet – Män – <i>Males</i>	6 827	7 319	7 989	8 721	9 522
Naiset – Kvinnor – <i>Females</i>	5 462	5 856	6 388	6 951	7 591
Kuukausipalkkaiset/Toimihenkilöt Månadsavlönade/Tjänstemän <i>Monthly paid/Salaried employees</i>	6 496	6 948	7 579	8 236	8 957
Miehet – Män – <i>Males</i>	7 739	8 290	9 045	9 836	10 686
Naiset – Kvinnor – <i>Females</i>	5 626	6 022	6 561	7 134	7 775
Tuntipalkkaiset/Työntekijät ¹⁾ Timavlönade/Arbetstagare ¹⁾ <i>Hourly paid employees/Wage earners¹⁾</i>	5 586	5 974	6 505	7 117	7 826
Miehet – Män – <i>Males</i>	5 863	6 262	6 811	7 458	8 186
Naiset – Kvinnor – <i>Females</i>	4 648	4 968	5 402	5 866	6 443

¹⁾ Tuntiansiot on muutettu kuukausiansioiksi kertomalla luvulla 170.

¹⁾ Timförtjänster har förändrats till månadsförtjänster genom att multiplicera med 170.

¹⁾ *The hourly wages have been raised to a monthly level by multiplying them by 170.*

Lähde – Källa – *Source*: TK:n palkkatilastotoimisto – SC:s byrå för lönestatistik – *Wage and Salary Statistics Division of CSO*

352. Palkkasummat toimialoittain, 1986–1990
Lönesummorna inom olika näringar, 1986–1990
Amount of wages and salaries by industry, 1986–1990

1 000 000 mk

	TOL NI SIC	1986	1987	1988	*1989	*1990
A. Yrittäjätöiminta – Näringslivet – <i>Industries</i>	1–9	113 055	122 406	134 191	149 092	159 504
Maatalous – Jordbruk – <i>Agriculture</i>	111, 112	1 403	1 397	1 618	1 635	1 732
Metsätalous – Skogsbruk – <i>Forestry</i>	12	2 124	2 219	2 331	2 358	2 324
Kalatalous ja metsästys – Fiske och jakt – <i>Fishing and hunting</i> ..	113, 13	26	28	29	31	32
Kaivos- ja muu kaivannaistöiminta – Brytning av mineraliska produkter – <i>Mining and quarrying</i>	2	502	474	453	440	461
Teollisuus – Tillverkning – <i>Manufacturing</i>	3	39 184	41 437	43 640	46 932	49 684
Sähkö-, kaasu- ja vesihuolto – El-, gas- och vattenförsörjning – <i>Electricity, gas and water</i>	4	2 599	2 747	2 986	3 198	3 362
Rakennustoiminta – Byggnadsverksamhet – <i>Construction</i>	5	15 067	16 737	19 023	22 219	23 948
Kauppa, ravitsemis- ja majoitustoiminta – Varuhandel, restaurang- och hotellverksamhet – <i>Trade, restaurants and hotels</i>	6	22 375	24 343	27 001	30 219	32 528
Kuljetus, varastointi ja tietoliikenne – Samfärdsel, lagring och post- och telekommunikationer – <i>Transport, storage and communications</i>	7	11 070	12 132	13 444	15 081	16 275
Rahoitus ja vakuutustoiminta – Finansierings- och försäkrings- verksamhet – <i>Financial institutions and insurance</i>	81, 82	6 014	6 782	7 534	8 485	8 694
Kiinteistö- ja liike-elämää palveleva toiminta – Fastighets- och uppdragsverksamhet – <i>Real estate and business services</i>	831–833	7 080	7 948	9 331	10 746	11 866
Yhteiskunnalliset ja henkilökohtaiset palvelukset – Samhälls- och personliga tjänster – <i>Community, social and personal services</i>	9	5 611	6 162	6 801	7 748	8 598
B. Julkinen toiminta – Offentlig verksamhet – <i>Producers of government services</i>	1–9	40 357	44 347	49 372	54 170	60 017
C. Voittoja tavoittelematon toiminta – Icke-vinstsyftande verksamhet – <i>Producers of non-profit services</i>	9	4 218	4 527	5 131	5 652	6 309
D. Kotitalouspalvelutoiminta – Hushållstjänster – <i>Domestic services of households</i>	95	751	798	784	792	743
E = A+B+C+D Yhteensä – Sammanlagt – Total	1–9	158 381	172 078	189 478	209 706	226 573
F. Korjauserät ¹⁾ – Korrigeringposter ¹⁾ – <i>Correction items</i> ¹⁾		2 307	2 778	3 053	4 057	4 719
G = E+F Palkat, yhteensä – Löner, sammanlagt – Wages and salaries, total		160 688	174 856	192 531	213 763	231 292

¹⁾ Verotustietoihin perustuva palkkasumma miinus toimialoittaisten palkkojen summa.

¹⁾ På beskattningssuppgifter grundade lönesumma minus summan av löner efter näringsgren.

¹⁾ *Wages and salaries according to taxation data less the sum of wages and salaries by activities.*

Lähde – Källa – *Source*: Kansantalous: Kansantalouden tilinpito (TK); TK:n kansantalouden tilinpidon toimisto – Nationalräkenskaper: Nationalräkenskaper (SC); SC:s byrå för nationalräkenskaper – *National Accounts (CSO); National Accounts Division of CSO*

353. Valtion ja kuntien palveluksessa olleiden viran- ja toimenhaltijain kuukausikeskiansiot tutkinnoittain syyskuussa 1989
De genomsnittliga månadsförtjänsterna för tjänsteinnehavare och funktionärer i statens och kommunernas tjänst efter examen i september 1989
Average monthly earnings of salaried employees in general government by examination in September 1989

Tutkinto Examen Examination	Valtio – Staten – Central government			Kunnat – Kommuner – Local government		
	Miehet Män Men	Naiset Kvinnor Women	Yhteensä Totalt Total	Miehet Män Men	Naiset Kvinnor Women	Yhteensä Totalt Total
mk						
1. Humanistinen ja esteettinen koulutus – Humanistisk och estetisk utbildning – Humanities and aesthetics programmes						
hum. kand. – Bachelor of Arts	9 920	8 474	8 824	11 279	10 185	10 353
fil. kand. – Master of Arts	11 741	10 861	11 129	13 156	12 042	12 301
fil. lis. – fil. lic. – Licentiate in Philosophy	12 141	11 747	11 972	14 071	12 257	13 106
fil. tri – fil. dr – Dr. of Philosophy	16 747	14 577	16 158	15 688	..	15 635
teol. kand. – Master of Theology	11 979	12 000	11 982	13 206	12 231	12 463
teol. tri – teol. dr – Dr. of Theology	17 394	15 826	17 198	..	–	..
2. Lakitieteellinen koulutus – Juridisk utbildning – Law programmes						
alempi oikeustutkinto – lägre rättsexamen – Lower Degree in Law	11 878	10 014	10 655	10 928	8 835	9 782
oikeustiet. kand. – jur. kand. – Master of Laws	15 364	12 401	14 389	14 776	12 361	14 006
oikeustiet. lis. – jur. lic. – Licentiate in Laws	17 962	13 894	17 346	21 483	..	20 781
oikeustiet. tri – jur. dr. – Dr. of Laws	20 013	..	20 128	–	–	–
3. Yhteiskunta- ja käyttäytymistieteellinen koulutus – Samhällsvetenskaplig och beteendevetenskaplig utbildning – Social and behavioural science programmes						
sosionomi – socionom – Socionomist	10 512	8 967	9 615	11 750	8 352	9 350
kirjastotutkinto – biblioteksexamen – Examination in Library Science	10 565	8 384	8 590	–	–	–
hum. kand. – Bachelor of Arts	12 067	9 754	10 525	11 379	9 535	9 977
yhteiskuntat. kand. – samhällsvet. kand. – Master of Social Sciences	11 299	9 978	10 600	11 996	9 369	10 270
valtiot. kand. – pol. kand. – Master of Political Sciences	13 264	10 994	12 438	12 610	9 710	11 160
valtiot. lis. – pol. lic. – Licentiate in Political Sciences	14 145	11 702	13 631	14 058	10 930	13 254
valtiot. tri – pol. dr – Dr. of Political Sciences	17 462	14 852	17 086	21 038
fil. kand. – Master of Arts	12 493	11 320	11 818	12 051	10 279	10 697
fil. tri – fil. dr – Dr. of Philosophy	17 396	15 522	16 822	13 193
4. Matemaattis-luonnontieteellinen koulutus – Matematisk-naturvetenskaplig utbildning – Mathematics and natural science programmes						
fil. kand. – Master of Science	11 663	10 362	11 178	13 443	11 914	12 703
fil. lis. – fil. lic. – Licentiate in Science	12 906	11 312	12 516	14 799	13 333	14 145
fil. tri – fil. dr – Dr. of Philosophy	15 426	12 946	15 111	15 853	13 325	15 182
Luk – NaK – B.Sc.	10 657	9 158	10 105	12 182	10 838	11 525
5. Maa- ja metsätalouden koulutus – Utbildning för lant- och skogsbruk – Agricultural and forestry programmes						
maamieskoulu – lantmannaskola – Farmers' school	7 682	6 713	7 429	7 500	6 195	6 601
puutarhuri – trädgårdsmästare – Gardener	7 686	6 548	7 054	8 343	7 030	8 119
hortonomi – hortonom – Horticulturist	8 241	7 773	7 981	9 459	8 055	8 953
agrobiologi – agrobiolog – Agricultural technician	8 520	6 825	8 282	7 692	6 511	7 448
metsäteknikko – forsttekniker – Forest technician	10 088	8 951	10 030	8 797	..	8 740
agronomi – agronom – Agronomist	12 881	11 042	12 319	11 642	8 746	10 068
metsänhoitaja – forstmästare – Forester	13 627	11 348	13 360	13 123	..	13 325
maat- ja metsät. kand. – agr. o. forst. kand. – Master of Agriculture and Forestry	11 060	10 306	10 679	10 404	9 847	10 112
maat- ja metsät. lis. – agr. o. forst. lic. – Licentiate in Agriculture and Forestry	13 416	11 699	12 871	..	–	..
maat- ja metsät. tri – agr. o. forst. dr – Dr. of Agriculture and Forestry	18 883	15 113	17 826	..	–	..

353. (jatk. – fort. – cont.)

Tutkinto Examen Examination	Valtio – Staten – Central government			Kunnat – Kommuner – Local government		
	Miehet Män Men	Naiset Kvinnor Women	Yhteensä Totalt Total	Miehet Män Men	Naiset Kvinnor Women	Yhteensä Totalt Total
	mk					
6. Tekniikan koulutus – Teknisk utbildning – Technological programmes						
ammattikoulutus, alle 3 v. – yrkesutbildning, under 3 år – Vocational school under 3 years	8 124	6 560	7 829	7 258	5 838	6 572
tekniikko – tekniker – Technician	9 867	8 386	9 814	9 865	7 134	9 643
insinööri – ingenjör – Engineer	12 256	10 261	12 138	11 961	9 826	11 760
dipl.insinööri – dipl.ing. – Master of Science (engineering)	14 096	11 622	13 791	15 560	11 801	15 199
arkkitehti – arkitekt – Master of Arts (architecture) ..	14 481	12 722	13 981	14 429	12 927	13 842
tekn. lis. – tekn. lic. – Licentiate in Technology	15 544	13 327	15 306	16 038	..	15 152
tekn. tri – tekn. dr – Dr. of Technology	18 157	15 048	18 033
7. Kaupallinen koulutus – Utbildning för handelsbranschen – Commercial programmes						
merkantti – merkant – Commercial school graduate ...	7 870	6 797	6 962	7 023	6 139	6 194
merkonomi – merkonom – Commercial collage graduate	8 459	6 866	7 243	7 511	6 312	6 436
ekonomi – ekonom – Bachelor of Economic Sciences ..	14 039	11 851	13 020	12 203	10 346	11 158
kirjeenvaihtaja – korrespondent – Correspondent	–	9 201	9 201	..	9 569	9 587
kauppat. kand. – ekon. kand. – Master of Economic Sciences	12 807	11 304	11 984	15 209	12 943	13 841
kauppat. lis. – ekon. lic. – Licentiate in Economic Sciences	13 261	11 812	12 722	17 707	..	16 549
kauppat. tri – ekon. dr – Dr. of Economic Sciences	18 060	17 055	17 971	–	–	–
8. Liikenteen koulutus – Utbildning för samfärdsel – Transport programmes						
perämies – styrman – Mate	11 672	–	11 672	8 181	..	8 072
yliperämies – överstyrman – First Mate	14 404	–	14 404	..	–	..
merikapteeni – sjökaptän – Sea Captain	14 561	..	14 555	13 057	..	12 790
9. Hoitoalojen koulutus – Utbildning för vårdbranschen – Medical and health programmes						
apuhoitaja – hjälpskötare – Practical Nurse	7 146	7 138	7 323	7 126	7 128
mielisairaanhoidaja – sinnessjukvårdare – Psychiatric Attendants	9 008	8 945	8 982	7 708	7 673	7 686
lastenhoitaja – barnsköterska – Children's Nurse	7 103	7 097	7 296	6 728	6 729
sairaanhoidaja – sjukskötare – Nurse	7 938	8 573	8 547	8 043	7 940	7 943
lääkintävoimistelija – medikalgympnast – Physiotherapist	7 799	8 087	8 049	6 550	6 726	6 720
terveydenhoitaja, terveysisärs – hälsosyster – Health Visitor	8 337	8 336	7 557	7 547	7 547
erikoissairaanhoidaja – specialsjukskötare – Special Nurse	8 991	8 958	8 960	8 672	8 538	8 543
farmaseutti – farmaceut – Pharmacist	8 477	8 368	..	8 690	8 681
proviisori – provisor – Registered Pharmacist	9 494	9 062	9 220	11 909	11 987	11 969
lääket. kand. – med. kand. – Bachelor of Medicine	11 041	..	11 370	16 727	13 282	15 370
lääket. lis. – med. lis. – Licentiate in Medicine	15 092	12 654	14 337	18 588	15 712	17 358
lääket. ja kir. tri – med. och kir. dr – Dr. of Medicine and Surgery	17 667	15 366	17 344	20 311	18 828	20 019
hammaslääket. kand. – odont. kand. – Bachelor of Dentistry	–	14 499	14 218
hammaslääket. lis. – odont. lic. – Licentiate in Dentistry	11 299	10 409	10 874	15 759	13 810	14 337
10. Opettajankoulutus – Lärarutbildning – Teacher training programmes						
nuorisohjaaja – ungdomsledare – Youth Leader	8 289	7 220	7 687	8 181	7 457	7 659
kansakoulunopettaja – folkskollärare – Primary School Teacher	14 031	13 362	13 643	11 877	10 145	10 797
lastentarhanopettaja – barnträdgårdslärarinna (-lärare) – Nursery School Teacher	9 554	8 603	8 686	7 566	7 490	7 494
ammattiopettaja – yrkeslärare – Vocational Teacher ..	11 573	10 400	10 900	11 442	10 187	10 457

Tutkinto Examen Examination	Valtio – Staten – <i>Central government</i>			Kunnat – Kommuner – <i>Local government</i>		
	Miehet Män <i>Men</i>	Naiset Kvinnor <i>Women</i>	Yhteensä Totalt <i>Total</i>	Miehet Män <i>Men</i>	Naiset Kvinnor <i>Women</i>	Yhteensä Totalt <i>Total</i>
	mk					
peruskoulun luokanopettaja – klasslärare i grundskolan – <i>Comprehensive School Class Teacher</i>	12 373	11 968	12 122	10 385	9 345	9 756
kasvatust. kand., luokanopettaja – ped. kand., klasslärare – <i>Master of Education, class teacher</i>	10 331	9 723	10 009	9 440	8 707	8 894
fil. kand., opettajankoulutus – fil. kand., lärarutbildning – <i>Master of Arts/Science, teacher training</i>	13 425	12 195	12 687	11 045	10 196	10 596
käsityönopettaja – handarbetslärare – <i>Teacher in Textile Handicraft</i>	10 782	11 040	10 988	10 670	10 162	10 244
liikunnanopettaja – gymnastiklärare – <i>Physical Education Teacher</i>	12 856	11 003	11 719	13 624	12 021	12 807
erityisopettaja – speciallärare – <i>Special Teacher</i>	13 064	11 604	12 127	12 045	10 152	10 829
11. Muiden erikoisalojen koulutus – Utbildning för andra specialområden – Other specialized programmes						
toimiupseerin alempi virkatutkinto – lägre befatt- ningsofficersexamen – <i>Lower noncommissioned officer's examination</i>	9 680	–	9 680	8 364	–	8 364
upseerin tutkinto – officers examen – <i>Officer's examinati- on</i>	9 840	–	9 840	..	–	..
esiupseerin tutkinto – stabsofficers examen – <i>Senior staff officer's examination</i>	13 866	–	13 866	8 158	–	8 158

Lähde – Källa – *Source*: Palkat-sarja (TK); TK:n palkkatilastotoimisto – Serien Löner (SC); SC:s byrå för lönestatistik – *The series of Wages and Salaries (CSO); Wage and Salary Statistics Division of CSO*

354. Valtion ja kuntien palveluksessa olleiden työntekijöiden ja toimihenkilöiden lukumäärät toimialoitain
Antal arbetstagare och tjänstemän i statens och kommunernas tjänst efter näringsgren i september 1989
Number of central and local government workers and salaried employees by industry in September 1989

Toimiala (TOL) Industry (SIC)	Valtio – Staten – Central government							
	Virkamiehet ¹⁾ Tjänstemän ¹⁾ Civil servants ¹⁾		Työsuhteiset kk-palkalla ¹⁾ Månadsavlönade i arbetsavtals- förhållande ¹⁾ Monthly paid employees under employment contract ¹⁾		Työsuhteiset tuntipalkalla ²⁾ Timavlönade ²⁾ i arbetsavtals- förhållande ¹⁾²⁾ Hourly paid employees under employment contract ¹⁾²⁾		Yhteensä ¹⁾ Summa ¹⁾ Total ¹⁾	
	Luku Antal Number	%	Luku Antal Number	%	Luku Antal Number	%	Luku Antal Number	%
Kokopäiväiset – Full-time workers and salaried employees	127 578	100,0	42 037	100,0	12 788	100,0	182 403	100,0
1 Maa- ja metsätalous – Agriculture and forestry	858	0,7	578	1,4	157	1,2	1 593	0,9
11 Maatalous – Agriculture	111	0,1	–	–	–	–	111	0,1
12 Metsätalous – Forestry and logging	747	0,6	578	1,4	157	1,2	1 482	0,8
3 Teollisuus – Manufacturing	4	0,0	587	1,4	2 883	22,6	3 474	1,9
4 Energia ja vesihuolto – Energy and water supply	–	–	–	–	–	–	–	–
5 Rakennustoiminta – Construction	3 327	2,6	5 207	12,4	7 243	56,6	15 777	8,6
51 Talonrakennustoiminta – Building	–	–	–	–	–	–	–	–
52 Maa- ja vesirakennustoiminta – Other construction	3 327	2,6	5 207	12,4	7 243	56,6	15 777	8,6
6 Tukku- ja vähittäiskauppa, ravitsemis- ja majoitustoiminta – Trade, restaurants and hotels	2	0,0	1 344	3,2	–	–	1 346	0,7
7 Kuljetus ja tietoliikenne – Transport and communication	39 078	30,6	10 826	25,8	104	0,8	50 008	27,4
71 Kuljetus – Transport	16 311	12,8	5 422	12,9	104	0,8	21 837	12,0
72 Tietoliikenne – Communication	22 767	17,8	5 404	12,9	–	–	28 171	15,4
8 Rahoitus-, vakuutus-, kiinteistö- ja liike-elämää palveleva toiminta – Financing, insurance, real estate and business services	2 516	2,0	3 718	8,8	287	2,3	6 521	3,6
9 Yhteiskunnalliset ja henkilökohtaiset palvelukset – Public, social and personal services	81 793	64,1	19 777	47,0	2 114	16,5	103 684	56,8
91 Julkinen hallinto, maanpuolustus ja yleinen turvallisuus – Public administration, defence and public order	57 443	45,0	7 039	16,7	2 083	16,3	66 565	36,5
92 Puhtaanaapito – Sanitary and similar services	–	–	–	–	–	–	–	–
930 Koulutus ja tutkimus – Education and research	23 219	18,2	12 555	29,9	12	0,1	35 786	19,6
940 Terveyspalvelu – Health services	502	0,4	–	–	–	–	502	0,3
950 Sosiaalipalvelu – Social welfare services	313	0,2	122	0,3	–	–	435	0,2
960 Virkistys- ja kulttuuripalvelutoiminta – Recreational and cultural services	316	0,2	61	0,1	19	0,1	396	0,2
Muut toimialat – Other industries	–	–	–	–	–	–	–	–
Osa-aikaiset, sivutoimiset ja osa-palkkaiset³⁾ – Persons with part-time or secondary employment or with wages or salaries paid for only a part of the month³⁾	13 823		13 850				27 673	

¹⁾ Pt. harjottelijat ja ulkomaille toimivat – ²⁾ Tiedot marraskuulta – ³⁾ Rekisterissä mukana olevat.

¹⁾ Exkl. praktikanter och personer verksamma utomlands – ²⁾ Uppgifterna gäller november – ³⁾ De som finns i registret.

¹⁾ Excl. trainees and persons stationed abroad – ²⁾ The data refer to November – ³⁾ Persons included in the register.

Lähde – Källa – Source: Palkat-sarja (TK), TK:n palkkatilastotoimisto – Serien Löner (SC), SC:s byrå för lönestatistik – The series of Wages and Salaries (CSO), Wage and Salary Statistics Division of CSO

syyskuussa 1989

Kunnat ja kuntaliitot Kommuner och kommunalförbund Local government	Kaikkiaan Inalles Total								Yksityiset valtionapu- laitokset Privata statsunder- stödda institutioner Private institutions receiving state aid	Näringsgren (NI)		
	Kk-palkalla Månadsavlönade Monthly salary		Tuntipalkalla ²⁾ Timavlönade ²⁾ Hourly wages ²⁾		Yhteensä Summa Total		Luku Antal Number				Luku Antal Number	
	Luku Antal Number	%	Luku Antal Number	%	Luku Antal Number	%	Luku Antal Number	%			Luku Antal Number	%
	291 109	100,0	34 332	100,0	325 441	100,0	507 844	100,0	22 911	100,0	Heltidsanställda	
	134	0,0	647	1,9	781	0,2	2 374	0,5	3 761	16,4	1 Jordbruk och skogsbruk	
	134	0,0	647	1,9	781	0,2	892	0,2	2 000	8,7	11 Jordbruk	
	–	–	–	–	–	–	1 482	0,3	1 761	7,7	12 Skogshushållning	
	617	0,2	2 081	6,1	2 698	0,8	6 172	1,2	–	–	3 Tillverkning	
	4 911	1,7	4 968	14,5	9 879	3,0	9 879	1,9	–	–	4 Energi og vattenförsörjning	
	4 234	1,5	15 429	44,9	19 663	6,0	35 440	7,0	–	–	5 Byggnadsverksamhet	
	152	0,1	3 599	10,5	3 751	1,1	3 751	0,7	–	–	51 Husbyggnadsverksamhet	
	4 082	1,4	11 830	34,4	15 912	4,9	31 689	6,2	–	–	52 Anläggningsverksamhet	
	610	0,2	–	–	610	0,2	1 956	0,4	–	–	6 Varuhandel, restaurang och hotellverksamhet	
	4 159	1,4	1 823	5,3	5 982	1,8	55 990	11,0	–	–	7 Samfärdsel, post- och telekommunikationer	
	3 776	1,3	1 228	3,6	5 004	1,5	26 841	5,3	–	–	71 Samfärdsel	
	383	0,1	595	1,7	978	0,3	29 149	5,7	–	–	72 Post- och telekommunikationer	
	4 742	1,6	4 758	13,9	9 500	2,9	16 021	3,1	355	1,6	8 Bank-, försäkrings-, fastighets- och uppdragsverksamhet	
	270 783	93,0	4 282	12,4	275 065	84,5	378 749	74,6	18 795	82,0	9 Samhälls- och personliga tjänster	
	34 736	11,9	1 719	5,0	36 455	11,2	103 020	20,3	–	–	91 Öffentlig förvaltning, landsförsvar och allmän säkerhet	
	–	–	–	–	–	–	–	–	–	–	92 Renhållning	
	65 059	22,3	122	0,4	65 181	20,0	100 967	19,9	8 248	36,0	930 Undervisning och forskning	
	96 827	33,3	149	0,4	96 976	29,8	97 478	19,2	2 354	10,3	940 Hälsovård	
	63 595	21,8	220	0,6	63 815	19,6	64 250	12,6	7 071	30,8	950 Socialvård	
	10 566	3,6	2 072	6,0	12 638	3,9	13 034	2,5	1 122	4,9	960 Rekreatiions- och kulturell serviceverksamhet	
	919	0,3	344	1,0	1 263	0,4	1 263	0,2	–	–	Övriga näringsgrenar	
	67 548	–	–	–	67 548	–	95 221	–	4 273	–	Heltidsanställda i bisyssla och med dellön ³⁾	

355. Valtion ja kuntien palveluksessa olleiden työntekijöiden ja toimihenkilöiden kokonaiskeskiansiot toimialoittain
De genomsnittliga totalförtjänsterna för arbetstagare och tjänstemän i statens och kommunernas tjänst efter
Average total earnings of central and local government workers and salaried employees by industry in September 1989

Toimiala (TOL) Näringsgren (NI) Industry (SIC)	Valtio – Staten – Central government				Kunnat ja kuntainliitot Kommuner och kommunal- förbund Local government		Yksityiset valtionapu- laitokset Privata statsunder- stödda institutioner Private institutions receiving state aid
	Virka- miehet ¹⁾ Tjänste- männ ¹⁾ Civil servants ¹⁾	Työsuhteiset kk-palkalla ¹⁾ Månadsavlönade i arbetsavtals- förhållande ¹⁾ Monthly paid employees under employment contract ¹⁾	Yhteensä kk-pal- kalla ¹⁾ Summa timav- lönade ¹⁾ Hourly paid employees total ¹⁾	Työsuhteiset tuntipalkalla ^{1) 2)} Timavlönade i arbetsavtals- förhållande ^{1) 3)} Hourly paid employees under employment contract ^{1) 3)}	Kk-palkalla Månads- avlönade Monthly salary	Tunti- palkalla ²⁾ Tim- avlönade ²⁾ Hourly wages ²⁾	
	mk/kk månad month			mk/tunti timme hour	mk/kk månad month	mk/tunti timme hour	
Kokopäiväiset – Heltidsanställda – Full-time wor- kers and salaried employees	9 092	8 252	8 583	42,07	7 964	40,33	8 285
1 Maa- ja metsätalous – Jordbruk och skogsbruk – Agriculture and forestry	9 538	7 353	8 658	40,82	8 131	35,02	7 802
11 Maatalous – Jordbruk – Agriculture	7 721	–	7 721	–	..	35,02	7 238
12 Metsätalous – Skogshushållning – Forestry and logging	9 808	7 353	8 737	40,82	..	–	8 443
3 Teollisuus – Tillverkning – Manufacturing	9 419	9 483	44,03	6 929	42,40	–
4 Energia ja vesihuolto – Energi och vattenförsörjning – Energy and water supply	–	–	–	–	9 071	45,43	–
5 Rakennustoiminta – Byggnadsverksamhet – Const- ruction	8 980	8 090	8 437	41,66	8 528	38,94	–
51 Talonrakennustoiminta – Husbyggnadsverk- samhet – Building	–	–	–	–	8 140	39,78	–
52 Maa- ja vesirakennustoiminta – Anläggnings- verksamhet – Other construction	8 980	8 090	8 437	41,66	8 543	38,69	–
6 Tukku- ja vähittäiskauppa, ravitsemis- ja majoitus- toiminta – Varuhandel, restaurang och hotellverk- samhet – Trade, restaurants and hotels	6 780	6 804	–	6 517	–	–
7 Kuljetus ja tietoliikenne – Samfärdsel, post- och telekommunikationer – Transport and communicati- on	8 032	9 156	8 276	47,58	8 791	47,21	–
71 Kuljetus – Samfärdsel – Transport	9 074	8 507	8 933	47,58	8 668	46,75	–
72 Tietoliikenne – Post- och telekommuni- kationer – Communication	7 286	9 808	7 773	–	7 705	48,15	–
8 Rahoitus-, vakuutus-, kiinteistö- ja liike-elämää pal- veleva toiminta – Bank-, försäkrings-, fastighets- och uppdragsverksamhet – Financing, insurance, real estate and business services	8 685	8 283	8 446	42,18	6 369	38,44	9 102
9 Yhteiskunnalliset ja henkilökohtaiset palvelukset – Samhälls- och personliga tjänster – Public, social and personal services	9 609	7 886	9 274	40,58	–	37,79	–
91 Julkinen hallinto, maanpuolustus ja yleinen turvallisuus – Offentlig förvaltning, landsfö- rsvar och allmän säkerhet – Public adminis- tration, defence and public order	9 327	7 362	9 112	40,55	8 112	37,41	–
92 Puhtaanapito – Renhållning – Sanitary and similar services	–	–	–	–	–	–	–

syyskuussa 1989
näringsgren i september 1989

Toimiala (TOL) Näringsgren (NI) Industry (SIC)	Valtio – Staten – <i>Central government</i>				Kunnat ja kuntainliitot Kommuner och kommunal- förbund <i>Local government</i>		Yksityiset valtionapu- laitokset Privata statsunder- stödda institutioner Private institutions receiving state aid
	Virkamie- het ¹⁾	Työsuhteiset kk-palkalla ¹⁾	Yhteensä kk-pal- kalla ¹⁾	Työsuhteiset tuntipalkalla ¹⁾³⁾	Kk-palkalla Månads- avlönade Monthly salary	Tunti- palkalla ²⁾ Tim- avlönade ²⁾ Hourly wages ²⁾	
	Tjänste- män ¹⁾ Civil servants ¹⁾	Månadsavlönade i arbetsavtals- förhållande ¹⁾ Monthly paid employees under employment contract ¹⁾	Summa timav- lönade ¹⁾ Hourly paid employees total ¹⁾	i arbetsavtals- förhållande ¹⁾³⁾ Hourly paid employees under employment contract ¹⁾³⁾			
	mk/kk månad month			mk/tunti timme hour	mk/kk månad month	mk/tunti timme hour	mk/kk månad month
930 Koulutus ja tutkimus – Undervisning och forskning – <i>Education and research</i>	10 355	8 194	9 596	39,27	9 574	35,04	9 171
940 Terveyspalvelu – Hälsovård – <i>Health services</i>	8 578	–	8 578	–	7 950	35,57	8 015
950 Sosiaalipalvelu – Socialvård – <i>Social welfare services</i>	8 709	6 674	8 139	–	6 392	32,35	7 363
960 Virkistys- ja kulttuuripalvelutoiminta – Re- kreatiions- och kulturell serviceverksamhet – <i>Recreational and cultural services</i>	8 687	7 291	8 461	44,09	6 870	39,05	9 501
Muut toimialat – Övriga näringsgrenar – <i>Other industries</i>	–	–	–	–	–	–	–
Osa-aikaiset, sivutoimiset ja osa-palkkaiset – Deltidsanställda i bisyssla och med dellön – Persons with part-time or secondary employment or with wages or salaries paid for only a part of the month	4 605	3 550	4 077	–	–	–	3 823

¹⁾ PL harjoittelijat ja ulkomailla toimivat – Exkl. praktikanter och personer verksamma utomlands – *Excl. trainees and persons stationed abroad.*

²⁾ Tiedot elokuulta – Uppgifterna gäller augusti – *The data refer to August.*

³⁾ Tiedot marraskuulta – Uppgifterna gäller november – *The data refer to November.*

Lähde – Källa – *Source:* Palkat-sarja (TK); TK:n palkkatilastotoimisto – Serien Löner (SC); SC:s byrå för lönestatistik – *The series of Wages and Salaries (CSO); Wage and Salary Statistics Division of CSO*

356. Työntekijän keskiansiot, 1970-1990
Arbetstagarnas genomsnittliga förtjänster, 1970-1990
Average earnings of workers, 1970-1990

Yksityiset - Privata - Private										
Vuosi ja neljännes År och kvartal Year and quarter	Maataloustyöntekijät - Lantarbetarna - Farm workers								Metsätyöntekijät Skogsarbetare Timber workers	Ahtaustyöntekijät Stuveriarbetare Dock workers
	Sekatyöt Diversearbeten Ordinary farm workers		Traktoritöyt Traktorarbeten Tractor drivers		Kotieläinten hoitotyöt Arbeten inom husdjurskötsel Cattle tenders		Kaikkiaan Inalles Total		Hakkuumiehiet Timber Timber cutters	
	M	N	M	N	M	N	M	N	M	M
mk/tunti - timme - hour										
mk /päivä /dag - day										
mk /tunti /timme - hour										
1970	2,87	2,63	3,53	2,43	2,38	3,24	2,65	47,17	7,66	
1971	3,37	3,15	4,17	3,21	2,96	3,71	3,14	59,60	8,50	
1972	3,93	3,77	4,72	3,67	3,49	4,56	3,74	67,51	9,37	
1973	5,05	4,37	5,53	4,48	4,44	5,61	4,89	80,94	10,43	
1974	5,06	5,90	7,46	5,42	5,85	7,06	6,13	93,86	11,91	
1975	7,31	7,12	9,77	7,47	7,09	9,17	7,64	119,93	13,08	
1976	9,00	8,17	11,07	9,48	8,32	10,92	9,96	144,48	15,17	
1977	10,34	9,20	12,30	10,37	9,31	12,26	9,93	154,90	17,33	
1978	12,01	10,89	13,33	11,70	10,37	13,46	11,16	167,96	18,28	
1979	13,19	11,65	14,93	13,29	11,95	15,10	12,63	177,54	19,32	
1980	14,57	12,76	16,52	14,56	12,61	16,75	14,08	208,58	21,56	
1981	16,43	14,50	18,42	16,80	14,36	18,71	15,67	226,01	24,20	
1982	1) 15,01	1) 15,82	1) 18,41	1) 17,34	1) 17,21	1) 17,49	1) 16,69	244,19	26,94	
1983	15,92	15,57	19,98	19,16	17,99	18,78	17,11	262,36	29,05	
1984	17,83	17,86	21,98	22,64	19,19	21,05	18,72	252,40	31,94	
1985	19,62	20,57	22,60	24,14	22,60	22,83	21,45	260,45	35,71	
1986	20,77	20,90	24,47	25,31	23,39	24,98	21,94	275,11	37,94	
1987	22,74	22,86	25,67	26,79	24,19	26,52	23,71	292,66	40,57	
1988	23,46	24,81	27,62	29,77	27,07	28,00	26,18	312,40	44,00	
1989	27,69	27,09	27,39	32,16	29,98	31,33	28,58	354,68	49,78	
1990	28,97	27,76	32,92	35,73	31,88	34,37	29,86	391,90	54,63	
1986	I 21,28	18,90	24,03	24,72	23,79	25,01	21,31	255,27	37,62	
II 21,11	18,66	24,03	24,47	23,78	24,63	20,98		280,71	38,37	
III 19,98	21,92	25,00	26,89	22,27	24,98	22,12		287,07	37,46	
IV 21,55	22,26	24,56	24,88	24,23	25,47	23,03		290,22	38,32	
1987	I 22,59	22,79	25,27	25,33	23,56	26,01	23,51	273,60	39,74	
II 22,64	23,25	25,37	27,80	24,51	26,51	24,18		304,75	41,10	
III 22,85	23,04	25,47	26,71	24,07	26,30	23,49		296,92	40,16	
IV 22,79	22,01	26,46	27,41	24,60	27,21	23,54		301,63	41,29	
1988	I 19,00	24,71	26,17	29,36	25,36	25,02	25,55	289,11	41,84	
II 24,96	24,68	27,35	29,54	28,12	28,84	26,97		333,11	44,02	
III 25,72	24,67	27,76	29,03	27,38	29,01	25,74		316,27	44,14	
IV 21,53	25,44	28,92	31,04	27,24	27,80	26,54		320,70	45,98	
1989	I 27,25	27,62	28,71	31,80	29,59	31,10	28,87	317,30	47,74	
II 26,96	28,10	25,82	31,80	30,09	30,28	28,90		379,83	49,91	
III 27,97	26,06	26,69	31,61	30,40	31,31	27,96		364,20	49,65	
IV 28,43	27,75	30,26	33,41	29,76	33,01	29,13		370,88	51,80	
1990	I 27,96	27,37	31,76	35,99	31,17	33,80	30,17	377,65	52,61	
II 28,66	28,25	33,19	34,88	30,08	34,21	29,07		408,21	56,03	
III 28,83	27,17	32,51	35,14	33,04	34,11	29,42		385,60	52,89	
IV 30,16	29,15	33,84	37,13	33,60	35,32	31,89		400,00	57,00	

1) Tilasto uudistettu vuodesta 1982 alkaen. Ks. TT-PA 1982: 38. Maataloustyöntekijöiden palkat 1982, I neljännes - Statistiken reviderats fr.o.m. 1982. Se. SR-PA 1982: 38. Lantarbetarnas löner 1982, I kvartalet - The statistics has been revised since 1982.

2) Tilasto on uudistettu vuodesta 1984 alkaen. Ks. TT-PA 1984: 22. Metsätyöntekijöiden palkat 1984, I neljännes - Statistiken har reviderats fr.o.m. 1984. Se. SR-PA 1984: 22. Skogsarbetarnas löner 1984, I kvartalet - The statistics has been revised since 1984.

Yksityiset - Privata - Private										Valtio - Staten - Central government				Kunnat - Kommuner - Municipalities			
Autoliikenteen työntekijät Arbetsstagare inom biltrafiken Automobile traffic workers					Työntekijät - Arbetstagare - Workers												
Kuorma-auton kujettajat Lastbil- chaufförer Lorry drivers		Linja-auton- kujettajat Buss- chaufförer Bus drivers		Rahastajat Konduktörer of fare	Teollisuus Industri	Maa- ja vesi- rakennus Anläggnings- arbeten Construction of roads	Kaupungit Städer Urban municipalities	Muut kunnat Övriga kommuner Rural municipalities								Vuosi ja neljännes År och kvartal Year and quarter	
M	M	N	M	M	N	M	N	M	N	M	N	M	N	M	N		
mk/tunti - timme - hour																	
1970	5,12	5,23	3,19			4,72	3,68	6,40	4,53							1970	
1971	5,92	5,97	3,76	6,19		5,31	4,23	7,16	5,07			5,77	4,39			1971	
1972	6,66	6,70	4,22	6,93		5,84	4,73	7,95	5,62			6,04	4,51			1972	
1973	7,87	8,06	4,90	7,77		6,77	5,61	9,19	6,62			7,10	5,37			1973	
1974	9,54	9,84	5,99	9,64		8,31	6,92	10,96	7,94			8,56	5,82			1974	
1975	11,66	12,30	8,53	12,06		10,58	9,00	13,41	9,74			10,27	7,75			1975	
1976	13,44	13,72	9,89	14,22		12,20	10,24	15,61	11,63			12,67	9,73			1976	
1977	14,37	14,55	10,65	15,67		13,43	11,20	16,47	12,33			13,16	10,04			1977	
1978	15,38	15,16	11,01	16,74		14,17	11,85	16,94	12,99			13,56	10,45			1978	
1979	17,12	17,30	12,99	18,48		15,22	13,12	18,62	14,35			15,25	11,69			1979	
1980	19,42	19,87	14,69	20,69		16,90	14,44	21,42	16,84	1) 17,67	1) 14,41					1980	
1981	21,82	22,64	16,94	23,75		18,73	16,00	23,75	18,78			19,58	16,33			1981	
1982	23,81	24,83	18,62	25,99		20,95	18,03	26,00	20,94			21,48	18,06			1982	
1983	25,99	26,95	20,31	28,48		22,58	19,52	28,31	22,92			23,78	20,15			1983	
1984	28,30	29,27	22,17	31,13		24,10	20,74	30,56	24,70			25,61	21,93			1984	
1985	31,09	31,75	24,15	33,06		30,24	24,42	32,47	26,12			20,36	23,24			1985	
1986	33,18	33,72	25,96	34,61		32,15	25,96	34,34	27,72			29,28	25,00			1986	
1987	35,86	37,12	27,98	37,87		34,81	28,20	35,89	29,29			30,55	26,38			1987	
1988	39,50	40,14	30,28	41,88		38,42	31,60	39,32	32,89			33,88	29,07			1988	
1989	43,30	43,42	33,64	45,04		41,13	34,03	43,28	36,12			36,87	31,13			1989	
1990	46,09	48,20	35,78	48,99		45,02	37,03	47,36	39,46			40,57	34,56			1990	
1986	32,19	32,67	25,23	33,43		31,63	25,15	34,00	27,73			29,08	25,23			1986	
II 32,82	33,89	26,16	34,77		32,33	26,37	34,41	27,22	29,36			24,44				II	
III 33,90	33,53	25,70	35,01		32,17	26,03	33,67	27,04	28,95			24,45				III	
IV 33,81	34,80	26,73	35,23		32,46	26,30	35,27	28,87	29,74			25,86				IV	
1987	34,88	36,00	27,30	37,33		34,79	28,12	35,63	29,41			30,24	26,33			1987	
II 35,77	38,18	28,50	37,76		34,59	28,04	35,89	28,83	30,65			25,84				II	
III 36,03	36,87	27,67	37,70		34,62	28,11	35,36	28,69	30,29			25,82				III	
IV 36,75	37,43	28,45	38,69		35,23	28,51	36,67	30,22	31,03			27,53				IV	
1988	36,78	37,68	28,97	39,40		36,48	29,57	37,78	32,26			32,71	28,94			1988	
II 38,43	40,21	30,35	42,49		39,02	32,42	39,56	32,30	34,31			29,31				II	
III 40,37	41,30	30,20	42,67		38,77	32,03	39,46	32,55	33,83			28,62				III	
IV 41,40	41,35	31,59	42,94		39,40	32,39	40,48	34,44	34,66			29,40				IV	
1989	41,47	41,63	32,97	44,65		41,21	33,72	43,23	36,84			37,04	31,07			1989	
II 43,52	44,03	33,98	44,83		40,84	34,53	43,10	35,16	36,51			31,03				II	
III 43,49	43,21	33,28	45,05		40,77	33,61	42,71	35,19	36,23			30,80				III	
IV 44,73	44,80	34,34	45,61		41,70	34,26	44,08	37,29	37,70			31,60				IV	
1990	44,48	46,25	34,27	48,22		44,66	36,62	45,65	39,07			39,31	33,24			1990	
II 45,75	48,64	35,77	48,09		44,35	36,57	47,22	38,55	40,60			34,11				II	
III 46,66	48,67	35,67	49,34		44,71	36,87	47,15	38,31	40,28			34,12				III	
IV 47,45	49,24	37,42	50,30		46,35	38,06	49,41	41,89	42,10			36,76				IV	

357. Teollisuustyöntekijäin keskituntiansiot, 1984–1990
Industriarbetarnas timlöner i medeltal, 1984–1990
Average earnings per hour of industrial workers, 1984–1990

	Keskituntiansio – Genomsn. timförtjänst – <i>Average earnings per hour – mk</i>								
	Miehet – Män – <i>Males</i>				Naiset – Kvinnor – <i>Females</i>				
	Neljännes – Kvartal – <i>Quarter</i>								
	I	II	III	IV	I	II	III	IV	
1990									
Toimiala – Näringsgren – <i>Industry</i>									
Kaivostoiminta – Gruvdrift – <i>Mining and quarrying</i>	56,90	59,85	59,29	61,72	38,66	39,93	40,23	41,81	
Turveteollisuus – Torvindustri – <i>Peat industry</i>	37,99	42,80	38,93	39,39	31,18	32,14	31,79	33,50	
Elintarvike-, juoma- ja tupakkateollisuus – Tillverkning av livsmedel, dryckesvaror och tobak – <i>Food, beverages and tobacco manufacture</i>	46,37	48,92	48,07	50,19	38,46	40,63	39,81	42,00	
Tekstiili-, vaatetus-, nahka- ja kenkäteollisuus – Textil-, beklädnads-, läder- och skoindustri – <i>Textile, clothing, leather and footwear industries</i>	39,17	42,42	41,98	42,81	31,12	32,97	33,16	34,41	
Puutavateollisuus – Trävaruindustri – <i>Woodworking industry</i>	42,66	45,10	44,77	45,96	37,87	40,18	39,95	41,12	
Huonekaluteollisuus – Möbelindustri – <i>Furniture industry</i> ..	39,36	41,22	41,04	42,64	34,84	36,77	36,66	38,01	
Paperiteollisuus – Pappersindustri – <i>Paper industry</i>	54,41	59,77	53,79	56,79	44,49	48,53	44,70	47,53	
Graafinen teollisuus – Grafisk industri – <i>Printing and publishing</i>	53,62	55,79	54,69	55,56	44,70	46,64	45,76	46,57	
Kemianteollisuus – Kemisk industri – <i>Chemical industry</i> ..	48,57	53,65	50,26	53,54	37,03	39,39	38,30	40,34	
Lasi-, savi- ja kiviteollisuus – Glas-, ler- och stenindustri – <i>Glass, clay and stone industries</i>	47,82	50,03	49,83	51,38	37,47	39,22	39,17	40,91	
Metallien perusteollisuus – Metall basindustri – <i>Basic metal industries</i>	53,83	57,17	56,39	58,74	45,64	48,57	47,68	50,63	
Metallituote- ja kulkuneuvoteollisuus – Metallvaru- och transportmedelindustri – <i>Fabricated metal products and vehicles manufacture</i>	48,75	50,96	51,07	53,00	38,76	41,09	40,64	42,24	
Muu teollisuus – Övrig industri – <i>Other industries</i>	45,82	47,61	48,14	51,90	37,25	38,73	38,92	40,00	
Voimalaitokset – Kraftverk och eldistributionsbolag – <i>Power plants</i>	47,78	49,83	48,77	51,53	35,30	35,75	36,12	39,03	
Metalliteollisuus – Metallindustri – <i>Metal and engineering industry</i>	49,44	51,81	51,81	53,80	39,22	41,60	41,14	42,80	
Koko teollisuus – Hela industrin – <i>Total industry</i>	48,99	52,03	50,58	52,69	37,59	39,98	39,36	41,06	
V. – År – Year	1989: Keskimäärin – I medeltal – <i>Average</i>	45,24	47,11	46,38	47,86	34,72	35,93	35,80	36,83
» » »	1988: Keskimäärin – I medeltal – <i>Average</i>	40,56	43,37	42,64	43,87	31,19	33,14	33,22	34,04
» » »	1987: Keskimäärin – I medeltal – <i>Average</i>	38,37	39,97	38,81	39,56	29,49	30,61	30,24	30,78
» » »	1986: Keskimäärin – I medeltal – <i>Average</i>	35,83	36,98	36,50	36,97	27,46	28,52	28,44	28,74
» » »	1985: Keskimäärin – I medeltal – <i>Average</i>	33,66	35,41	34,45	34,84	25,79	26,89	26,75	26,86
» » »	1984: Keskimäärin – I medeltal – <i>Average</i>	30,45	32,87	32,18	32,49	23,53	25,05	24,98	25,20

Lähde – Källa – *Source*: Palkat-sarja (TK); TK:n palkkatilastotoimisto – Serien Löner (SC); SC:s byrå för lönestatistik – *The series of Wages and Salaries (CSO); Wage and Salary Statistics Division of CSO*

358. Rakennusalan työntekijäin keskituntiansiot, 1980–1990
Genomsnittliga timförtjänster för byggnadsarbetare, 1980–1990
Average earnings per hour of construction workers, 1980–1990

Vuosi ja neljännes År och kvartal Year and quarter	Aikapalkalla – Tidslön – Time pay				Urakkapalkalla – Ackordslön – Piece-work pay			
	Miehet – Män – Men			Naiset Kvinnor Women	Miehet – Män – Men			Naiset Kvinnor Women
	Talonrakennustyöt Husbyggnadsarbeten In house building	Sähköasennustyöt Elektriska installationsarbeten Electrical installation work	Putkiasennustyöt Rörläggningsarbeten In pipe laying work		Talonrakennustyöt Husbyggnadsarbeten In house building	Sähköasennustyöt Elektriska installationsarbeten Electrical installation work	Putkiasennustyöt Rörläggningsarbeten In pipe laying work	
	mk							
1980	19,12	21,22	19,05	15,90	27,47	28,59	26,25	19,84
1981	21,62	23,96	21,10	18,03	31,57	32,57	29,45	22,27
1982	23,77	25,86	22,82	19,68	35,53	36,36	31,52	24,34
1983	26,71	28,27	25,16	21,69	39,06	40,11	32,54	26,97
1984	29,51	30,62	27,62	23,79	43,79	43,46	38,24	30,64
1985	32,70	32,70	29,96	25,77	49,77	46,92	42,10	36,93
1986	34,90	35,37	32,38	27,11	51,98	53,01	43,47	34,72
1987	37,57	39,42	34,60	28,93	56,62	56,71	47,04	36,68
1988	40,24	43,47	38,02	31,20	61,18	62,00	52,82	39,89
1989	43,92	46,54	42,56	33,61	66,40	69,24	58,09	43,47
1990	48,09	49,23	46,93	36,59	73,91	75,12	68,04	48,09
1989 I	42,60	45,17	40,47	32,69	64,86	73,28	59,52	41,79
II	43,73	46,58	42,66	33,49	66,43	66,72	56,07	44,28
III	43,79	46,63	42,56	33,63	66,00	69,96	57,64	43,60
IV	45,57	47,77	44,56	34,61	68,32	67,01	59,13	44,19
1990 I	46,49	48,15	45,32	34,90	71,18	81,56	67,74	46,48
II	47,90	49,34	47,16	36,39	74,49	70,33	64,83	47,70
III	48,07	49,01	46,84	36,80	73,89	73,23	68,99	48,30
IV	49,90	50,42	48,39	38,28	76,08	75,37	70,60	49,89

Lähde – Källa – Source: Palkat-sarja (TK); TK:n palkkatilastointoisto – Serien Löner (SC); SC:s byrå för lönestatistik – The series of Wages and Salaries (CSO); Wage and Salary Statistics Division of CSO

359. Merimiesten kuukausikeskiansiot¹⁾, 1980–1990
Sjömännens genomsnittliga månadsförtjänster¹⁾, 1980–1990
Average monthly earnings¹⁾ of seamen in overseas shipping trade, 1980–1990

Vuosi ja kuukausi År och månad Year and month	Pääl- likkö Befäl- havare Captain	Yli-perä- mies Over- styrman Mate	I perä- mies I styr- man Mate	Radio- sähköt- tjaja Radio- telegra- fist Tele- graphist	Kone- pää- likkö Maskin- chef Chief engineer	I kone- mes- tari I maskin- mäs- tare I engin- eer	II kone- mestari II maskin- mäs- tare II engin- eer	Pursi- mies Båtsman Boat- swain	Matruusi Matros Able bodied seamen	Puoli- matruusi Lätt- matros Ordinary seamen	Sähkö- mies Elektri- ker Electri- cian	Don- keymies/ Korjaus- mies Don- keyman/ Repara- tör Donkey- men	Mootto- rimies Motor- man Mech- anic	I kokki I köksa I cook	Messi- apulain- Mess- biträde Mess stuart	
		mk														
1980–IX	9 803	8 624	6 275	6 659	8 596	8 007	6 486	4 931	4 200	3 244	5 049	4 566	3 933	4 784	3 287	
1981–IX	10 890	9 934	7 150	7 541	9 730	9 195	7 315	5 546	4 688	3 724	5 542	5 016	4 310	5 181	3 626	
1982–IX	11 636	10 423	7 592	8 172	10 176	9 737	7 983	6 061	5 227	3 989	6 049	5 443	4 740	5 764	4 152	
1983–IX	12 789	11 963	8 413	9 259	11 025	10 919	8 893	6 770	5 813	4 475	6 624	5 963	5 401	6 505	4 629	
1984–IX	13 800	13 627	9 785	10 013	12 170	12 193	10 324	7 736	6 603	5 200	7 335	6 776	6 270	7 122	5 210	
1985–IX	15 269	14 375	10 186	11 019	13 164	13 252	11 028	8 626	7 349	5 920	8 146	7 246	6 683	7 621	5 849	
1986–IX	16 113	15 358	10 503	10 854	13 258	13 912	11 837	8 885	7 624	6 243	8 379	7 482	6 812	7 443	6 083	
1987–IX	17 466	15 709	11 452	11 217	14 000	14 454	12 311	9 776	7 579	6 089	8 448	8 988	6 853	7 097	5 735	
1988–IX	18 150	16 944	11 995	11 689	15 047	16 059	13 663	10 025	8 522	6 319	8 778	9 290	7 645	7 189	6 132	
1989–IX	18 824	17 492	12 406	11 873	15 367	16 381	13 626	10 741	8 713	7 000	8 938	..	7 427	8 214	6 672	
1990–IX	20 319	19 932	13 962	12 814	16 500	19 253	15 899	11 448	10 127	7 308	10 279	11 080	8 476	10 156	7 484	

¹⁾ Ilman luontoisetuja – Utan naturaförmåner – Without payments in kind.

Lähde – Källa – Source: Palkat-sarja (TK); TK:n palkkatilastointoisto – Serien Löner (SC); SC:s byrå för lönestatistik – The series of Wages and Salaries (CSO); Wage and Salary Statistics Division of CSO

360. Apteekihenkilökunnan kuukausikeskiansiot ¹⁾, 1980–1990
Genomsnittliga månadsförtjänster ¹⁾ för anställda vid apotek, 1980–1990
Average monthly earnings ¹⁾ of pharmacy personnel, 1980–1990

Vuosi ja kuukausi År och månad Year and month	Proviisorit Provisorer Registered pharmacists		Farmaseutit Farmaceuter Pharmacists		Tekniset apulaiset Tekniska biträden Technical assistants
	M	N	M	N	N
	mk				
1980–VIII	5 235	4 482	3 496	3 209	2 251
1981–VIII	5 882	5 129	3 840	3 665	2 665
1982–VIII	6 673	5 761	4 390	4 091	2 921
1983–VIII	7 253	6 706	5 007	4 717	3 249
1984–VIII	8 391	7 701	5 458	5 314	3 608
1985–VIII	9 595	8 439	6 083	5 849	3 882
1986–VIII	9 712	8 932	6 133	6 261	4 204
1987–VIII	10 865	9 549	6 434	6 501	4 540
1988–VIII	12 596	10 782	7 239	7 345	4 956
1989–VIII	13 214	11 332	7 647	7 742	5 382
1990–VIII	14 518	12 712	8 302	8 544	5 688

¹⁾ Säännöllisen työajan ansiot – Förtjänster på ordinarie arbetstid – Earnings during regular hours of work.

Lähde – Källa – Source: Palkat-sarja (TK); TK:n palkkatilastotoimisto – Serien Löner (SC); SC:s byrå för lönestatistik – The series of Wages and Salaries (CSO); Wage and Salary Statistics Division of CSO

361. Kaupan, pankkien, vakuutuslaitosten ja teollisuuden toimihenkilöiden kuukausikeskiansioita ¹⁾, 1980–1990
Genomsnittliga månadsförtjänster ¹⁾ för tjänstemän inom handel, banker, försäkringsinstitut och industri, 1980–1990
Average monthly earnings ¹⁾ of commerce, banks, insurance and manufacturing, 1980–1990

Vuosi ja kuukausi År och månad Year and month	Kauppaliikkeet ja toimistot Handelsrörelser och kontor Business and offices		Raha- laitokset Penning- inrätt- ningar Financial institutions	Vakuutus- laitokset Försäkrings- anstalter Insurance institutions	Teollisuuslaitokset Industriföretag Industrial establishments	Tekniset toimihenkilöt Teknisk personal Non-manual technical personnel	Työnjohto Arbetsledning Supervisory staff
	Konttori- henkilö- kunta Kontors- personal Office staff	Myyälähenkilökunta Butikspersonal Shop personnel	Myyjät Butiksförsälj. Salesclerks	Hoitajat Föreståndare Managers	Konttori- henkilö- kunta Kontors- personal Office staff	Tekniset toimihenkilöt Teknisk personal Non-manual technical personnel	Työnjohto Arbetsledning Supervisory staff
	mk						

Miehet – Män – Men

1980 VIII	4 423	2 844	3 748	4 620	5 159	4 113	4 573	4 622
1981 VIII	²⁾ 4 881	3 204	4 299	²⁾ 4 861	²⁾ 5 457	4 645	5 072	5 140
1982 VIII	5 312	3 445	4 773	5 363	6 006	5 185	5 560	5 626
1983 VIII	5 912	3 893	5 222	5 994	6 697	5 728	6 139	6 210
1984 VIII	6 578	4 330	5 855	6 541	7 515	6 329	6 700	6 789
1985 VIII	7 129	4 625	6 382	7 264	8 288	6 788	7 213	7 306
1986 VIII	7 645	4 906	6 804	7 840	8 955	7 259	7 626	7 727
1987 VIII	8 320	5 325	7 340	8 344	9 425	7 672	8 069	8 193
1988 VIII	9 049	5 795	8 082	9 187	10 432	8 367	8 792	8 919
1989 VIII	10 086	6 419	9 008	9 801	11 522	9 049	9 426	9 540
1990 VIII	³⁾ 10 792	7 115	9 606	10 659	12 339	9 735	10 107	10 221

Naiset – Kvinnor – Women

1980 VIII	3 021	2 473	3 155	3 514	3 326	3 052	3 258	3 393
1981 VIII	²⁾ 3 384	2 751	3 669	²⁾ 3 804	²⁾ 3 732	3 533	3 648	3 820
1982 VIII	3 742	3 008	4 060	4 141	4 149	3 966	4 036	4 219
1983 VIII	4 135	3 284	4 470	4 677	4 667	4 371	4 477	4 676
1984 VIII	4 590	3 642	4 977	5 169	5 134	4 787	4 888	5 119
1985 VIII	4 999	3 952	5 466	5 660	5 506	5 129	5 287	5 570
1986 VIII	5 377	4 261	5 807	6 139	5 942	5 453	5 604	5 933
1987 VIII	5 869	4 580	6 284	6 535	6 377	5 820	5 971	6 323
1988 VIII	6 441	5 050	6 859	7 220	6 987	6 372	6 555	6 915
1989 VIII	7 079	5 518	7 720	7 839	7 755	6 800	7 066	7 477
1990 VIII	³⁾ 7 646	5 873	8 083	8 442	8 259	7 366	7 599	8 008

¹⁾ Säännöllisen työajan ansiot – Förtjänster på ordinarie arbetstid – Earnings during regular hours of work.

²⁾ Vuonna 1981 on tilastoinimikkeistö uudistettu. Ansiotiedot eivät ole vertailukelpoisia aiempiin lukuihin nähden – Statistikkomenklaturen har ändrats 1981. Uppgifterna om tjänster är inte jämförbara med de tidigare uppgifterna – The statistical nomenclature has been changed in 1981. The data on earnings are not comparable with the earlier figures.

³⁾ Uusi otos – Nytt urval – New sample.

Lähde – Källa – Source: Palkat-sarja (TK); TK:n palkkatilastotoimisto – Serien Löner (SC); SC:s byrå för lönestatistik – The series of Wages and Salaries (CSO); Wage and Salary Statistics Division of CSO

362. Sairaalat, 1945–1989 – Sjukhusen, 1945–1989 – Hospitals, 1945–1989

Sairaalatyyppi Sjukhustyp Type of hospital	Sairaa- loita Number of hospitals	Sairaansijojä – Sjukplatser – Beds				Yhteensä Summa Total	1 000 asukasta kohti per 1 000 invånare per 1 000 inhabitants	Potilaita otettu vuoden kuudessa ⁷⁾ Patienter intagna under året ⁷⁾ Patients admitted ⁷⁾	Kuormi- tus % ¹⁾ Belastning % ¹⁾ Occu- pancy % ¹⁾	Keski- määräinen hoito- aika Medel- vårdtid Average stay
	Valtion sai- raalat Statens sjukhus State hospitals	Kuntien sai- raalat Kommunala sjukhus Municipal hospitals	Yksityiset sairaalat Privata sjukhus Private hospitals							
1989										
Yleissairaalat ²⁾ – Allmänna sjukhus ²⁾ – General hospitals ²⁾ ...	310	–	42 236	2 656	44 892	9,0	1 083 227	84	12,7	
Mielisairaalat – Sinnessjukhus – Mental hospitals ...	56	435	12 358	–	12 793	2,6	32 601	82	118,0	
Yhteensä – Summa – Total ...	366	435	54 594	2 656	57 685	11,6	1 115 828	84	15,8	
Laitossairaalat – Inrättningsanstalts sjukhus – Hospitals of Special Institutions: ³⁾ ...										
	68	1 782	4 996	503	7 281	1,5	42 737	82	51,1	
	6	151	–	–	151	0,0	
Kaikkiaan – Sammanlagt – Total	439	2 497	60 949	3 170	66 616	13,5	1 127 493	84	17,6	
Vuonna – År – Year	1988	440	2 368	59 590	3 159	65 117	13,1	1 158 565	83	17,1
» » ⁶⁾ 1988	438	2 536	60 902	3 207	66 645	13,5	1 127 493	84	17,6	
» » 1987	434	2 560	61 556	3 130	67 246	13,6	1 093 386	84	18,7	
» » ⁶⁾ 1987	358	580	56 329	2 622	59 531	12,1	1 069 614	84	17,1	
» » 1986	442	2 575	62 445	3 200	68 220	13,8	1 072 025	83	19,2	
» » ⁶⁾ 1986	366	580	57 198	2 670	60 448	12,3	1 045 166	83	17,5	
» » 1985	449	2 764	62 308	3 632	68 704	14,0	1 073 146	⁵⁾ 85	⁵⁾ 19,9	
» » ⁶⁾ 1985	371	863	57 027	3 068	60 958	12,4	1 049 105	85	18,0	
» » 1984	447	2 798	62 480	3 660	68 938	14,1	1 025 245	⁵⁾ 85	⁵⁾ 20,7	
» » ⁶⁾ 1984	367	863	57 164	3 096	61 123	12,5	999 403	84	18,8	
» » 1983	658	2 858	68 251	3 687	74 796	15,4	1 019 526	⁵⁾ 83	⁵⁾ 20,0	
» » ⁶⁾ 1983	365	863	55 902	3 123	59 888	12,3	984 074	82	18,3	
» » 1982	668	2 851	68 520	3 655	75 026	15,5	1 028 182	⁵⁾ 85	⁵⁾ 20,6	
» » ⁶⁾ 1982	361	683	55 580	3 091	59 534	12,3	995 300	84	18,4	
» » 1981	668	2 908	67 846	3 687	74 441	15,5	1 005 009	⁵⁾ 85	⁵⁾ 21,1	
» » ⁶⁾ 1981	353	888	54 595	3 123	58 906	12,2	972 454	85	18,7	
» » 1980	668	2 934	67 796	3 651	74 381	15,5	983 740	⁵⁾ 86	⁵⁾ 21,5	
» » ⁶⁾ 1980	349	914	54 598	3 087	58 599	12,3	954 577	85	19,1	
» » 1979	665	3 023	67 827	3 663	74 513	15,6	966 989	⁵⁾ 84	⁵⁾ 21,5	
» » ⁶⁾ 1979	348	914	54 441	3 099	58 454	12,2	937 826	84	19,0	
» » 1978	681	3 020	67 075	3 660	73 719	15,5	944 296	⁵⁾ 84	⁵⁾ 21,5	
» » ⁶⁾ 1978	347	914	53 374	3 096	57 354	12,1	911 134	83	19,0	
» » 1977	689	2 974	65 994	3 579	72 547	15,3	928 241	⁵⁾ 85	⁵⁾ 21,7	
» » ⁶⁾ 1977	349	893	52 080	3 015	55 988	11,8	895 103	84	19,1	
» » 1976	700	3 079	65 573	3 714	72 366	15,3	891 924	⁵⁾ 87	⁵⁾ 23,0	
» » ⁶⁾ 1976	353	893	51 810	3 150	55 853	11,8	857 500	86	20,4	
» » 1975	710	3 087	64 309	3 719	71 115	15,1	863 596	⁵⁾ 88	⁵⁾ 23,2	
» » ⁶⁾ 1975	349	893	50 490	3 144	54 527	11,6	840 021	86	20,4	
» » ⁶⁾ 1970	357	1 588	47 531	3 145	52 264	11,3	786 769	93	21,9	
» » ⁶⁾ 1965	371	1 710	42 332	3 735	47 777	10,3	620 833	90	25,3	
» » ⁶⁾ 1960	348	2 604	35 853	2 570	41 027	9,1	521 336	91	26,2	
» » ⁶⁾ 1955	364	6 568	24 403	2 690	33 661	7,9	422 145	92	26,3	
» » ⁶⁾ 1950	456	6 884	19 961	2 943	29 788	7,4	355 132	88	27,0	
» » ⁶⁾ 1945	529	6 327	20 104	2 664	29 095	7,8	302 191	90	30,3	

¹⁾ Potilaita keskimäärin sataa paikkaa kohti – ²⁾ Ml. terveystieteiden sairaalat – ³⁾ Lääkintöhallituksen laitossairaaluetteloon hyväksymät – ⁴⁾ Laitossairaaluetteloon hyväksymättömät. Nämä ovat pieniä vankiloitten sairausosastoja tai -tupia, joiden sairaanhoidon taso ei täytä varsinaiselle sairaalalle asetettavia vaatimuksia – ⁵⁾ Pl. laitossairaaluetteloon hyväksymättömät – ⁶⁾ Pl. laitossairaalat – ⁷⁾ Päättyneet hoitokaudot vuosina 1984–89.
¹⁾ Patienter i medeltal per hundra platser – ²⁾ Inkl. sjukhusen vid hälsövärdscentraler – ³⁾ Godkända av medicinalstyrelsen i förteckningen över inrättningsanstalts sjukhus – ⁴⁾ Icke-godkända i förteckningen över inrättningsanstalts sjukhus. Hit hör små sjukavdelningar eller -stugor vid fängelser, vid vilka sjukvårdsnivån inte fyller kraven på egentliga sjukhus – ⁵⁾ Exkl. icke-godkända i förteckningen över inrättningsanstalts sjukhus – ⁶⁾ Exkl. inrättningsanstalts sjukhus – ⁷⁾ Avslutade vårdperioder åren 1984–89.
¹⁾ Average of patients per one hundred beds – ²⁾ Incl. hospitals at health centres – ³⁾ Accepted by the National Medical Board for the list of hospitals of institutions – ⁴⁾ Not accepted for the list of hospitals of institutions. Among these are small wards/prisons with a medical care level not meeting the requirements of actual hospitals – ⁵⁾ Excl. hospitals not accepted for the list of hospitals of institutions – ⁶⁾ Excl. hospitals of institutions – ⁷⁾ Concluded periods of care in 1984–89.

Lähde – Källa – Source: Sosiaali- ja terveyshallituksen tietopalveluosasto; Terveystieteiden tutkimuskeskus (Sosiaali- ja terveyshallitus) – Social- och hälsöstyrelsens informationsavdelning; Hälsa: Hälsövärd (Social- och hälsöstyrelsen) – Department of Research and Information of the National Agency for Welfare and Health; Health: Health service (National Agency for Welfare and Health)

363. Sairaansijat, 1980–1988 – Sjukplatser, 1980–1988 – Hospital beds, 1980–1988

Sairaansijoja – Sjukplatser – Beds											
Vuosi År Year	Sisätauti- Inre medi- cinska fall Medical	Kirurgia Kirur- giska fall Surgical	Synnyty- Förlös- ningar Maternity	Naisten- tauti- Kvinn- sjukdomar Gynae- cological	Lasten- tauti- Barnsju- kdomar Pediatric	Korva- tauti- Öronsju- kdomar Ear diseases	Silmä- tauti- Ögon- sju- kdomar Eye diseases	Iho- ja suku- puolitauti- Hud- och könssju- kdomar Skin and venereal diseases	Sädehoito- Stråle- handling Radio- thera- peutic	Neuro- logia Neuro- logiska Neuro- logical	Tartunta- tauti- Epidemis- ka sjuk- domar Epidemic
1980	9 789	6 533	2 076	1 590	2 312	725	580	430	499	855	238
1981	9 746	6 592	2 074	1 592	2 291	725	585	448	488	855	188
1982	9 713	6 526	2 064	1 587	2 256	737	580	405	488	878	188
1983	9 671	6 584	2 058	1 550	2 271	730	578	410	496	906	188
1984	10 581	6 531	2 058	1 527	2 267	735	578	410	497	818	188
1985	10 663	6 579	2 058	1 515	2 236	727	576	416	504	840	122
1986	10 933	6 612	2 045	1 504	2 230	718	584	434	493	855	122
1987	11 136	6 565	1 990	1 479	2 148	715	581	424	485	836	122
1988	11 028	6 538	1 989	1 468	2 029	706	582	403	517	874	97

Sairaansijoja – Sjukplatser – Beds							Asukkaita – Invånare per – Inhabitants per	
Vuosi År Year	Kehitysvammlait. Anstalter för ut- vecklingsstörda Institutions for mentally subnormal	Psykiatria ¹⁾ Psykiatriska ¹⁾ Psychiatric ¹⁾	Tuberkuloosi ²⁾ Tuberkulos ²⁾ Tuber- culosis ²⁾	Jakamattomia Odelade Non special- ized	Yhteensä Summa Total	sairaansijaa kohti yh- teensä sjuksplats inalles bed in total	psykiatr. sijaa kohti plats för psyki- atr. sjuka psychiatric bed	
1980	5 330	20 036	2 299	21 089	74 381	64	237	
1981	5 292	19 887	2 246	21 432	74 441	65	241	
1982	5 323	19 692	2 076	22 513	75 026	65	246	
1983	5 334	18 827	2 042	23 151	74 796	65	259	
1984	5 360	17 805	1 964	17 529	68 938	71	275	
1985	5 325	17 143	1 929	18 071	68 704	71	287	
1986	5 257	16 460	1 762	18 211	68 220	72	299	
1987	5 215	15 128	1 695	18 727	67 246	73	326	
1988	5 148	14 438	1 611	19 217	66 645	74	343	

¹⁾ Lapsipsykiatria sisältyy lastentauteihin – Barnpsykiatri ingår i barnsjukdomar – Child psychiatry is included in pediatrics.

²⁾ Ml. ei-tuberkuloottiset keuhkosairaudet – Inkl. icke-tuberkulotiska lungsjukdomar – Incl. non-tuberculous diseases of the lungs.

364. Apteekit, 1979–1989 – Apoteken, 1979–1989 – Pharmacies, 1979–1989

Vuosi År Year	Apteekkeja ¹⁾ Apotek ¹⁾ Pharmacies ¹⁾	Lääkemääräyksiä – Recept Prescriptions			Myynti (ml. lw) Försäljning (inkl. oms.) Sales (incl. sales tax)	
		Lukumäärä Antal Number 1 000	Asukasta kohti Per invånare Per inhabitant	Lääkäreitä kohti Per läkare Per physician	1 000 000 mk	Asukasta kohti Per invånare Per inhabitant mk
1979	564	23 650	5,0	2 768	1 362,6	286
1980	565	24 233	5,1	2 680	1 526,4	319
1981	566	24 656	5,1	2 586	1 700,2	354
1982	570	24 309	5,0	2 417	1 841,0	381
1983	576	25 648	5,3	2 424	2 130,2	439
1984	578	25 813	5,3	2 385	2 382,8	488
1985	577	27 604	5,6	2 476	2 680,0	547
1986	577	27 242	5,5	2 379	2 862,8	582
1987	582	28 472	5,8	2 351	3 193,7	648
1988	579	29 004	5,9	2 383	3 541,2	716
1989	²⁾ 579	29 491	5,9	2 303	3 960,6	798

¹⁾ Ml. sotilasapteekki – Inkl. militärapoteket – Incl. military pharmacy.

²⁾ V. 1989 pl. sotilasapteekki – År 1989 exkl. militärapoteket – Year 1989 excl. military pharmacy.

Lähde – Källa – Source: Sosiaali- ja terveyshallituksen tietopalveluosasto; Terveys: Terveystieteiden tutkimuskeskus (Sosiaali- ja terveyshallitus) – Social- och hälsostyrelsens informationsavdelning; Hälsa: Hälsövärd (Social- och hälsostyrelsen) – Department of Research and Information of the National Agency for Welfare and Health; Health: Health service (National Agency for Welfare and Health)

365. Suomessa toimiva terveyden- ja sairaanhoitohenkilöstö sekä apteekit vuosien 1860–1989 lopussa
Aktiv hälso- och sjukvårdspersonal samt apotek i Finland i slutet av åren 1860–1989
Active health personnel and pharmacies in Finland the end of 1860–1989

Vuosi År Year	Lääkä- reitä ¹⁾ Läkare ¹⁾ Physi- cians ¹⁾	Asukk. käräi kohti Inväna- re per läkare Inhabi- tants per physician	Hammas- lääkärei- tä ¹⁾ Tand- läkare ¹⁾ Denti- sts ¹⁾	Saira- an- hoitajia Sjukskö- terskor Nurses	Käti- löitä Barn- morskor Mid- wives	Apuhoi- taji Hjälp- skötors- kor Practical nurses	Mielisairaanhoitajia Sinnessjuksköters- kor, -vårdare Psychiatric attendants		Labor.- hoit. ja -apul. Labor.- sköt. o. -bitr. Laborat. nurses and -techn.	Röntgen- hoit. ja -apul. Röntgen- sköt. och -bitr. X-ray nurses and -techn.	Lääkintä- voimistel- joita Fysioterä- peuter Physio- thera- pists	Lasten- hoitajia Barnskö- terskor Child- ren's nurses	Hammas- teknii- koita ¹⁾ Tandtek- niker ¹⁾ Dental techni- cians ¹⁾	Apteek- keja Apotek Pharma- cies
							Miehiä Män Males	Naisia Kvinnor Females						
1860	94	18 472	61
1890	236	10 012	452	118
1900	373	7 093	28	..	650	159
1910	523	5 601	90	..	781	215
1920	657	4 768	250	..	777	282
1930	1 000	3 449	496	..	971	397
1940	1 379	2 682	879	..	990	110	402
1950	1 997	2 005	1 303	7 051	1 410	1 155	647	1 327	235	473
1960	2 827	1 567	1 806	10 242	1 841	2 934	960	2 549	210	160	203	2 147	326	532
1970	4 798	960	2 695	18 329	2 454	8 275	1 054	3 215	1 332	652	756	3 181	500	562
1980	9 016	531	3 938	27 545	887	16 135	1 534	3 487	3 016	1 443	2 146	4 888	621	565
1986	9 047	544	3 586	33 077	432	20 439	4 843	3 701	1 752	3 627	7 061	566	577	577
1987	9 340	529	3 644	34 278	430	21 654	5 000	3 812	1 800	3 892	7 428	577	582	582
1988	9 614	515	3 746	35 661	428	22 438	5 091	3 935	1 866	4 190	7 496	600	579	579
1989	9 871	503	3 794	36 904	357	23 086	5 108	4 015	1 914	4 543	7 635	626	579	579

¹⁾ Mi. alallaan toimimattomat vuosina 1860–1980 – Inkl. inte verksamma inom yrket åren 1860–1980 – Incl. persons retired or not in practice in 1860–1980.

Lähde – Källa – Source: Sosiaali- ja terveyshallituksen tietopalveluosasto; Terveys: Terveystietokeskus (Sosiaali- ja terveyshallitus) – Social- och hälsostyrelsens informationsavdelning; Hälsa: Hälsövärd (Social- och hälsostyrelsen) – Department of Research and Information of the National Agency for Welfare and Health; Health: Health service (National Agency for Welfare and Health)

366. Suoritettujen laillisten sterilisointien ja raskauden keskeyttämisien, 1960–1987
Verkställda legala steriliseringar och avbrytanden av havandeskap, 1960–1987
Legal sterilizations and abortions, 1960–1987

Lääni Province	Sterilisointien – Steriliseringar – Sterilizations				Raskauden keskeyttämiset – Avbrytanden av havandeskap – Abortions				Län	
	Miehet Män Men	Naiset Kvinnor Women	Yhteensä Summa Total	10 000 asu- kasta kohti per 10 000 invånare per 10 000 inhabitants	steriloi- matta utan sterili- sering without sterilization	samalla steriloitu med steri- lisering with steri- lization	Yhteensä Summa Total	10 000 naista kohti per 10 000 kvinnor per 10 000 women		
1987										
Uudenmaan	3 896	120	4 016	63,1	Nylands	
Turun-Porin	1 583	111	1 694	45,8	Åbo-Björneborgs	
Ahvenanmaa	48	–	48	39,8	Åland	
Hämeen	1 857	78	1 935	54,5	Tavastehus	
Kymen	732	31	763	44,0	Kymmene	
Mikkelin	423	30	453	42,5	S:t Michels	
Pohjois-Karjalan	443	4	447	49,9	Norra Karelen	
Kuopion	633	10	643	49,1	Kuopio	
Keski-Suomen	580	6	586	46,5	Mellersta Finlands	
Vaasan	788	49	837	36,9	Vasa	
Oulun	841	79	920	42,4	Uleåborgs	
Lapin	594	40	634	63,8	Lapplands	
Ulkom. – For. countries	18	1	19	..	Utlandet	
Tuntem. – Unknown	Okänd	
Yhteensä – Total	699*	12 147*	12 846*	26,0	12 436	559	12 995	51,1	Summa	
Vuonna – Year										
» 1986	..	853	11 753	12 606	25,6	12 736	583	13 319	52,5	År 1986
» 1985	..	558	8 675	9 233	18,8	13 264	569	13 833	54,5	» 1985
» 1980	..	188	2 747	2 935	5,5	14 770	267	15 037	60,9	» 1980
» 1970	..	50	5 677	5 727	12,3	11 762	2 995	14 757	61,8	» 1970
» 1960	..	46	3 154	3 200	7,2	4 335	1 853	6 188	26,8	» 1960

Lähde – Källa – Source: Sosiaali- ja terveyshallituksen tietopalveluosasto; Terveys: Terveystietokeskus (Sosiaali- ja terveyshallitus) – Social- och hälsostyrelsens informationsavdelning; Hälsa: Hälsövärd (Social- och hälsostyrelsen) – Department of Research and Information of the National Agency for Welfare and Health; Health: Health service (National Agency for Welfare and Health)

367. Ilmoitetut tartuntatautitapaukset, 1970–1989 – Anmälda fall av smittsamma sjukdomar, 1970–1989

Registered cases of contagious diseases, 1970–1989

Numerointi lääkintöhallituksen 15.8.1986 vahvistaman tautiluokituksen mukaan.
 Numreringen enligt den av medicinalstyrelsen 15.8.1986 fastställda klassifikationen av sjukdomar.
 Coding according to the classification of diseases approved by the Medical Board of Finland at 15 August 1986.

Vuosi År Year	Lavantauti Tyfus <i>Febris typhoidea</i>	Pikkulavantauti Paratyfus <i>Febris paratyphoidea</i>	Muut salmonellainfektiot Övriga salmonella-infektioner <i>Salmonellosis alia</i>	Punatauti Rödsot <i>Dysenteria</i>	Suolitulehdus, ripuli Enteritis, diarré <i>Enteritis, Diarrhoea</i>	Hengityselintntuberkul. Tuberkulos i respirationsorganen <i>Tub. organerum respirationis</i>		Kurkkumätä Difteri <i>Diphtheria</i>	Hinkuyskä Kikkhosta <i>Pertussis</i>	Tulirokko Scharlakansfeber <i>Scarlatina</i>
	002	002	003	004	008, 009	M	N	010–012	032	033
1970	8	54	2 403	1	55 385	2 585	1 441	–	261	3 992
1975	3	47	1 572	43	40 904	1 741	972	–	188	1) 4 823
1980	2	19	1 984	208	50 159	999	669	–	187	1) 5 867
1983	15	17	2 996	192	48 039	846	632	–	639	1) 6 014
1984	7	15	3 030	225	43 229	759	562	–	245	1) 6 985
1985	7	17	4 432	214	50 899	781	595	–	308	1) 5 882
1986	4	14	5 488	188	71 336	698	504	–	239	1) 5 862
1987	2	17	5 404	199	18 752	958	–	–	278	1) 1 982
1989	2	18	5 842	215	–	306	..
1988	4	18	6 226	168	–	192	..
1989	2	18	5 842	215	–	306	..

Vuosi År Year	Meningokokki aiheuttama aivokalvontulehdus Meningokokki-infektion <i>Infectio meningococcica</i>	Aseptinen aivokalvontulehdus Aseptisk hjärnhinneinflammation <i>Meningitis aseptica</i>	Vesirokko Vattkoppor <i>Varicellae</i>	Tuhkarokko Mässling <i>Morbilli</i>	Vihurirokko Röda hund <i>Rubella</i>	Virusaivotulehdus Virusencefalit <i>Encephalitis virosa</i>	Tarttuva keltatauti Smittosam gulsot <i>Hepatitis infectiosa</i>	Sikotauti Pässjuka <i>Parotitis epidemica</i>	Malaria
	036	047	052	055	056	063	070	072	084
1970	136	741	9 284	12 518	4 121	86	439	20 794	3
1975	456	438	6 204	3 384	7 125	83	131	8 949	3
1980	64	330	7 339	2 147	12 266	101	60	12 026	10
1983	49	136	7 419	4 751	2 254	61	41	1 468	31
1984	49	81	7 713	729	1 005	4	49	514	29
1985	50	114	8 046	344	1 881	20	69	414	11
1986	37	132	10 983	741	1 084	–	52	555	15
1987	51	34	1 897	645	134	1	79	125	4
1988	22	129	15	..	96	98	..
1989	29	1 072	32	..	170	8	..

Vuosi År Year	Sukupuoliteitseleviävä klamydia Sexueellt överförd chlamydia <i>Sexually transmitted chlamydiae</i>		Kuppa Syfilis <i>Syphilis</i>	Tippuri Gonorr <i>Gonorrhoea</i>	Lapamato Bandmask <i>Diphyllobothriasis</i>	Äkillinen kitarisatulehdus Akut tonsillit <i>Tonsillitis acuta</i>	Äkillinen hengitystietulehdus Akut infektion i övre luftvägarna <i>Infectio viarum respirat sup.</i>	Influenssa Influenza	Keuhkokuume Lunginflammation <i>Pneumonia</i>		
	M	N	M	N	M	N					
	0769A–0769X		090–097		098.00–098.09		123	463	464–465	487	480–485
1970	85	39	7 949	4 398	9 233	140 259	285 045	37 836	15 304
1975	128	59	8 442	5 431	2 285	120 044	287 581	31 874	8 654
1980	67	23	5 397	4 075	831	112 613	393 024	28 959	7 933
1983	82	34	4 256	3 032	361	90 596	433 146	13 994	11 339
1984	64	41	4 384	3 207	274	76 914	342 594	4 298	9 388
1985	74	40	4 047	2 952	278	78 668	393 807	17 596	9 304
1986	48	25	3 425	2 503	185	86 129	471 422	8 429	9 420
1987	5 389	8 529	26	15	2 654	2 029	23	23 378	145 295	–	3 528
1988	5 595	9 491	44	11	1 897	1 396
1989	5 375	8 592	36	15	1 535	1 124

1) *Ml. streptokokki* aiheuttama kitarisatulehdus – 1) Inkl. streptokokk tonsillitis – 1) *Incl. tonsillitis streptococcica*.

Lähde – Källa – Source: Sosiaali- ja terveyshallituksen tietopalveluosto; Terveys: Terveystieteiden tutkimuskeskus (Sosiaali- ja terveyshallitus) – Social- och hälsostyrelsen informationsavdelning; Hälsa: Hälsövärd (Social- och hälsostyrelsen) – Department of Research and Information of the National Agency for Welfare and Health; Health: Health service (National Agency for Welfare and Health)

368. Sosiaalimenot (ml. käyttäjämaksut), 1988
Socialutgifter (inkl. klientavgifter), 1988
Social expenditure (incl. user fees), 1988

Varojen käyttötarkoitus Utgiftsändamål Purpose of expenditure	Menoja kaikkiaan Utgifterna sammenlagt Total expenditure	Rahoitus – Finansiering – Source of finance					Yhteensä Summa Total	Rahoitus- ylijäämä (+)/ alijäämä (-) Finansierings- överskott (+)/ underskott (-) Financial surplus (+)/ deficit (-)
		Valtio Stat State	Kunnat Kommuner Municipalities	Työn- antajat Arbets- givare Employers	Vakuutetut Försäkrade Insured	Käyttäjät Klienter Users		
1 000 000 mk								
Sosiaalimenot kaikkiaan – Socialutgifterna sammenlagt – Total of social expenditure	113 898	33 893	19 233	51 465	9 484	4 561	118 637	4 738
1. Sairaushoito – Sjukdom o. hälsa – <i>Sickness and health</i>	33 170	10 793	10 530	5 986	2 433	3 242	32 984	-186
1.1. Sairausvakuutus – Sjukförsäkring – <i>Sickness insurance</i>	11 105	795	–	5 986	2 433	1 706	10 920	-186
1.1.1. Yleinen sairausvakuutus – Den allmänna sjukförsäkringen – <i>National sickness insurance</i>	7 427	795	–	2 464	2 259	1 706	7 225	-202
1.1.1.1. Päivärahat – Dagpenningar – <i>Daily allowances</i>	2 607	544	–	1 040	1 087	–	2 671	64
1.1.1.2. Sairaanhoidon korvaukset – Sjukvårdsersättningar – <i>Curative care compensations</i>	3 927	199	–	887	926	1 706	3 717	-210
1.1.1.3. Työterveyshuolto – Företagshälsovård – <i>Employee health services</i>	755	40	–	482	189	–	712	-43
1.1.1.4. Sairauksien ehkäisy ja kuntoutus – Förebyggande vård och rehabilitering – <i>Prevention of diseases and rehabilitation</i>	75	7	–	30	31	0	68	-7
1.1.1.5. Muut kustannukset – Övriga kostnader – <i>Other expenditures</i>	63	6	–	25	26	–	57	-6
1.1.2. Sairausajan palkka – Lön under sjukdom – <i>Sickpay</i>	3 500	–	–	3 500	–	–	3 500	–
1.1.3. Avustuskassat – Understödkassor – <i>Benevolent funds</i>	179	–	–	21	174	–	195	16
1.2. Terveyden- ja sairaushoito – Hälsa- o. sjukvård – <i>Public health and hospital services</i>	20 484	9 252	9 809	–	–	1 424	20 484	–
1.2.1. Yleissairaalat – Allmänsjukhus och vårdanstalter – <i>General hospitals</i>	8 936	4 072	4 323	–	–	541	8 936	–
1.2.2. Mielisairaalat – Mentalsjukhus – <i>Mental hospitals</i>	2 253	1 029	1 027	–	–	196	2 253	–
1.2.4. Terveystieteiden keskus – Hälsö- o. sjukvårdscentraler – <i>Health centres</i>	9 078	3 945	4 447	–	–	686	9 078	–
1.2.5. Terveydenhuollon muut menot – Hälsö- o. sjukvårdens övriga utgifter – <i>Other expenditures</i>	217	205	11	–	–	–	217	–
1.3. Raittiustyö ja PAV-huolto – Nykterhetsarbete och PMB-vård – <i>Temperance activities and care of alcoholics and drug addicts</i>	378	209	140	–	–	28	378	–
1.4. Kehitysvammaisten huolto – Vård av utvecklingsstörda – <i>Welfare for mentally subnormal</i>	1 203	537	582	–	–	84	1 203	–
2. Tapaturmat – Olycksfall – <i>Accidents</i>	2 150	224	–	1 610	573	–	2 407	258
2.1. Tapaturmavakuutus – Olycksfallsförsäkring – <i>Occupational injury insurance</i>	1 955	43	–	1 596	573	–	2 212	257
2.1.1. Lakisääteinen tapaturmavak. – Lagstadgad olycksfallsförsäkring – <i>Workmen's compensation insurance</i>	1 245	–	–	1 516	–	–	1 516	270
2.1.1.1. Sairaanhoidon ja kuntoutuksen – Sjukvård och rehabilitering – <i>Medical and rehabilitation expenses</i>	128	–	–	160	–	–	160	31
2.1.1.2. Päivärahat – Dagpenningar – <i>Daily allowances</i>	461	–	–	573	–	–	573	112
2.1.1.3. Työkyvyttömyyseläkkeet – Invalidpensioner – <i>Invalidity pensions</i>	218	–	–	271	–	–	271	53
2.1.1.4. Kertakaikkiset maksut – Utbetalningar i ett för allt – <i>Lump sum payment</i>	6	–	–	7	–	–	7	1
2.1.1.5. Indeksikorotukset yms. – Indexförhöjningar mm. – <i>Index increases etc.</i>	406	–	–	505	–	–	505	99
2.1.2. Maatalousyrittäjien tapaturmavakuutus – Landbruksföretagarnas olycksfallsförsäkring – <i>Farmers' accident insurance</i>	102	31	–	18	40	–	89	-13

368. (jatk. – forts. – cont.)

Varojen käyttötarkoitus Utgiftsändamål Purpose of expenditure	Menoja kaikkiaan Utgifterna sammenlagt Total ex- penditure	Rahoitus – Finansiering – Source of finance						Yhteensä Summa Total	Rahoitus- ylijäämä (+)/ alijäämä (–) Finansierings- överskott (+)/ underskott (–) Financial surplus (+)/ deficit (–)
		Valtio Stat State	Kunnat Kommuner Municipalities	Työn- antajat Arbets- givare Employers	Vakuutetut Försäkrade Insured	Käyttäjät Klienter Users			
1 000 000 mk									
2.1.3. Valtion tapaturmakorvaukset – Statens olycksfallersättningar – State's compensations for accidents	63	–	–	63	–	–	63	–	
2.1.4. Muut tapaturmakorvaukset – Övriga olycksfallersättningar – Other compensations for accidents	12	12	–	–	–	–	12	–	
2.1.5. Liikennevakuutuksen henkilövahinkokorvaukset – Trafikförsäkringens ersättningskostnader för personskador – Claims expenses of compulsory motor third party insurance for bodily injuries	533	–	–	–	533	–	533	–	
2.2. Työsuojelu – Arbetarskydd – Labour protection	195	181	–	14	–	–	195	1	
3. Työttömyys – Arbetslöshet – Unemployment	6 616	5 527	–	1 796	94	–	7 417	800	
3.1. Työttömyysturva – Utkomstskydd – Unemployment insurance	3 363	2 273	–	1 796	94	–	4 163	800	
3.1.1. Työttömyyspäivärahan ansio-osa – Arbetslöshetsdagpenningens förtjänstdel – Unemployment compensation	2 097	1 007	–	1 796	94	–	2 897	800	
3.1.2. Peruspäiväraha – Grunddagpenning – Unemployment assistance	1 266	1 266	–	–	–	–	1 266	–	
3.2. Työnvälitys – Arbetsförmedling – Employment service	337	337	–	–	–	–	337	–	
3.3. Työttömien ammattikoulutus – Omskolning av arbetslösa – Retraining unemployed	1 335	1 335	–	–	–	–	1 335	–	
3.4. Työllisyystyöt – Sysselsättningsarbete – Public work for unemployed	1 581	1 581	–	–	–	–	1 581	–	
4. Vanhuus ja työkyvyttömyys – Ålderdom och invaliditet – Old-age and disability	44 286	4 238	3 602	34 667	4 296	632	47 435	3 149	
4.1. Eläkkeet – Pensioner – Pensions	40 111	2 424	1 872	34 667	4 296	–	43 259	3 149	
4.1.1. Kansaneläke – Folkpension – National pension	14 208	599	1 872	7 592	3 132	–	13 195	–1 013	
4.1.2. TEL, LEL ja TaEL – APL, KAPL och KoPL – The Employees' Pensions Act, the Temporarily Employed Artists and Editors Pensions Act	11 296	–	–	14 164	–	–	14 164	2 869	
4.1.3. YEL ja MYEL – FöPL och LFöPL – The Self-employed Persons' Pensions Act and the Farmers' Pensions Act	3 178	1 662	–	–	1 090	–	2 752	–426	
4.1.4. MEL – SjöPL – The Seamen's Pensions Act	203	68	–	54	54	–	176	–27	
4.1.5. KvTEL – KtAPL – The Pensions Act for Local Authorities	2 936	–	–	2 936	–	–	2 936	–	
4.1.6. Eläkesäännöt – Pensionsstadgor – Pensionrules	633	–	–	633	–	–	633	–	
4.1.7. Valtion eläkejärj. – Statens pensionsystem – The state pension arrangements	5 811	–	–	5 811	–	–	5 811	–	
4.1.8. Kirkon eläkejärj. – Kyrkans pensionsystem – The church pension arrangements	171	–	–	171	–	–	171	–	
4.1.9. Lisäeläketurva – Tilläggs pensionsskydd – Additional pension protection	1 580	–	–	3 307	20	–	3 327	1 747	
4.1.10. Invalidiraha – Invalidpenning – Invalidity assistance	95	95	–	–	–	–	95	–	
4.2. Vammaishuolto ja koulutus – Invalidvård och utbildning av partiellt arbetsföra – Rehabilitation of partially disabled	560	375	179	–	–	6	560	–	
4.2.1. Vammaisten lasten koulut – Döv- och blindskolor – Schools for defective children	76	76	–	–	–	–	76	–	
4.2.2. Vammaisten ammattioppilaitokset – Yrnesskolor för handikappade – Vocational schools for invalids	84	84	–	–	–	–	84	–	

Varojen käyttötarkoitus Utgiftsändamål Purpose of expenditure	Menoja kaikkiaan Utgifterna sammenlagt Total ex- penditure	Rahoitus – Finansiering – Source of finance						Yhteensä Summa Total	Rahoitus- ylijäämä (+)/ alijäämä (-) Finansierings- överskott (+)/ underskott (-) Financial surplus (+)/ deficit (-)
		Valtio Stat State	Kunnat Kommuner Municipalities	Työn- antajat Arbets- givare Employers	Vakuutetut Försäkrade Insured	Käyttäjät Klienter Users			
1 000 000 mk									
4.2.3. Vammaishuolto – Invalidvård – Care of invalids in work life	342	172	165	–	–	6	342	–	
4.2.4. Avustukset järjestöille – Understöd till organisationer – Grants to organizations	59	44	15	–	–	–	59	–	
4.3. Vanhusten huolto – Äldrvård – Old age welfare	3 615	1 439	1 550	–	–	626	3 615	–	
4.3.1. Kunnallis- ja vanhainkodit – Kommunal- och ålderdomshem – Old-age homes	2 388	916	993	–	–	478	2 388	–	
4.3.2. Kodinhoitoapu – Hemvårdshjälp – Home help	796	349	378	–	–	68	796	–	
4.3.3. Muu avohuolto – Annan öppen vård – Other open care	406	157	170	–	–	79	406	–	
4.3.4. Avustukset järjestöille – Understöd till organisationer – Grants to organizations	24	16	9	–	–	–	25	–	
5. Perhe ja lapset – Familj och barn – Family and children	18 065	7 845	3 384	5 591	1 285	679	18 782	717	
5.1. Vanhempainrahat ja -avustukset – Föräldradagpenning och -understöd – Parents allowances and benefits	2 496	556	–	978	1 022	–	2 556	60	
5.2. Lasten päivähoito – Barndagvård – Daynurseries, nursery schools, etc.	5 771	2 480	2 687	–	–	603	5 771	–	
5.2.1. Päiväkodit – Daghem – Day homes	2 842	1 215	1 316	–	–	310	2 842	–	
5.2.2. Kunnallinen perhepäivähoito – Kommunal familjedagvård – Day care in families	1 998	818	887	–	–	293	1 998	–	
5.2.3. Kotihoidon tuki ym. – Hemvårdsstöd för barn mm. – Children's home-care support etc.	931	447	484	–	–	–	931	–	
5.3. Perhekustannusten tasaus – Utjämning av familjekostnader – Family policy transfers	3 526	3 123	117	185	76	–	3 502	– 25	
5.3.1. Lapsilisät – Barnbidrag – Child allowances	3 015	3 015	–	–	–	–	3 015	–	
5.3.2. Lapsen hoitotuet – Vårdbidrag för barn – Child care allowances	205	–	–	133	55	–	187	– 18	
5.3.3. Kansaneläkkeen lapsikorotus – Barntillägg – Child's supplement	81	–	–	52	22	–	74	– 7	
5.3.4. Elatustuki – Underhållsstöd – Payments of maintenance	226	108	117	–	–	–	226	–	
5.4. Julkinen lastenhuolto – Offentlig barnavård – Public child welfare	831	399	397	–	–	35	831	–	
5.4.1. Lastensuojelu – Barnskydd – Child welfare	208	91	98	–	–	19	208	–	
5.4.2. Kasvatusneuvolat – Uppfostringsrådgivningsbyråer – Child guidance centres	123	59	64	–	–	–	123	–	
5.4.3. Lastenkodit – Barnhem – Children's homes	468	217	235	–	–	16	468	–	
5.4.4. Koulukodit – Skolhem – Approved schools	8	8	–	–	–	–	8	–	
5.4.5. Avustukset järjestöille – Understöd till organisationer – Grants to organizations	24	24	–	–	–	–	24	–	
5.5. Kodinhoitoapu – Hemvårdshjälp – Home help	345	146	158	–	–	40	345	–	
5.6. Asumistuki – Bostadsbidrag – Housing subsidies	683	683	–	–	–	–	683	–	
5.7. Lasten ja äitien lommat – Semesterverksamhet för barn – Holidays to parents and children	86	65	23	–	–	–	89	3	
5.8. Perhe-eläkkeet – Familjepensioner – Survivors' pensions	4 328	393	–	4 427	186	–	5 006	678	
6. Yleinen ja erittelemätön avustus – Allmän och ospecificerad hjälp – General and unspecified assistance	1 270	621	640	–	–	9	1 270	– 0	
6.1. Toimeentuloturva – Stöd för uppehälle – Social assistance	745	358	387	–	–	–	745	–	
6.2. Muu avustus – Övrigt understöd – Other assistance	72	51	21	–	–	–	72	– 0	

368. (jatk. – forts. – cont.)

Varojen käyttötarkoitus Utgiftsändamål Purpose of expenditure	Menoja kaikkiaan Utgifterna sammanlagt Total ex- penditure	Rahoitus – Finansiering – Source of finances						Yhteensä Summa Total	Rahoitus- ylijäämä (+)/ alijäämä (-) Finansierings- överskott (+)/ underskott (-) Financial surplus (+)/ deficit (-)
		Valtio Stat State	Kunnat Kommuner Municipi- palities	Työn- antajien Arbets- givare Employers	Vakuutetut Försäkrade Insured	Käyttäjät Klienter Users			
1 000 000 mk									
6.2.1. Erityisavustukset – Speciella understöd – <i>Special assistance</i>	44	32	12	-	-	-	44	- 0	
6.2.2. Sotilasavustukset – Militärunderstöd – <i>Military allowances</i>	18	8	9	-	-	-	18	-	
6.2.3. Kotiuttamisraha – Hemförlövningspenning – <i>Disbandment benefits</i>	10	10	-	-	-	-	10	-	
6.3. Erittelemättömät palvelut – Ospecificerade tjänster – <i>Unspecified services</i>	453	213	232	-	-	9	453	- 0	
7. Sotilasvammakorvaukset ja sotaeläkkeet – <i>Militärskadeersättningar och krigspensioner</i> – <i>Military injury compensations and war pensions</i>	2 782	2 782	-	-	-	-	2 782	-	
7.1. Sotilasvammakorvaukset – Militärskadeersättningar – <i>Military injury compensations</i>	1 508	1 508	-	-	-	-	1 508	-	
7.2. Sotaeläkkeet – Krigspensioner – <i>War pensions</i>	1 041	1 041	-	-	-	-	1 041	-	
7.3. Muut menot – Övriga utgifter – <i>Other expenditure</i>	232	232	-	-	-	-	232	-	
8. Lapsivähennykset verotuksessa – Barnavdrag i beskattningen – <i>Tax relief for children</i>	1 543	940	603	-	-	-	1 543	-	
9. Hallinto – Administration – <i>Administration</i>	4 016	924	473	1 815	804	-	4 016	-	
9.1. Valtio – Stat – <i>Central government</i>	312	312	-	-	-	-	312	-	
9.2. Kunnat – Kommuner – <i>Local government</i>	910	437	473	-	-	-	910	-	
9.3. Sosiaalivakuutus – Socialförsäkring – <i>Social insurance</i>	2 794	175	-	1 815	804	-	2 794	-	

Lähde – Källa – Source: Sosiaali- ja terveysministeriö, suunnitteluosasto – Social- och hälsovårdsministeriet, planeringsavdelningen – Ministry of Social Affairs and Health, Planning Department

369. Lapsilisää saaneet perheet vuosien 1987–1990 lopussa – Familjer, som erhållit barnbidrag vid slutet av 1987–1990 – Families receiving child allowances at the end of 1987–1990

Läni Län Province	Perheitä, joissa alle 17-vuotiaita lapsia oli – Familjer, i vilka antalet barn under 17 år var <i>Families in which children under the age of 17 numbered</i>												Yhteensä Summa Total	
	1	2	3	4	5	6	7	8	9	10	11	12–		
1990														
Uudenmaan – Nylands	76 807	59 969	15 979	2 559	469	119	63	31	22	15	6	2		156 041
Turun ja Porin – Åbo o. Björneborgs	40 983	34 089	10 040	1 800	303	81	30	22	9	12	2	3		87 374
Ahvenanmaa – Åland	1 465	1 165	320	47	9	–	–	–	–	–	–	–		3 006
Hämeen – Tavastehus	39 143	31 239	9 031	1 533	269	116	46	28	15	13	1	2		81 436
Kymen – Kymmene	18 737	15 216	4 388	698	96	26	10	5	–	2	1	1		39 180
Mikkelin – S:t Michels	11 220	9 244	2 981	588	100	19	15	3	6	2	–	–		24 178
P.-Karjalan – N. Karelen	9 395	8 418	2 882	598	122	48	16	9	10	4	1	5		21 508
Kuopion – Kuopio	14 339	12 268	4 175	791	120	43	26	18	14	3	2	5		31 804
Keski-Suomen – M. Finl:s	13 935	11 930	4 044	808	187	65	49	34	20	9	4	3		31 088
Vaasan – Vasa	23 389	21 580	8 413	1 872	402	164	70	58	32	31	17	14		56 042
Oulun – Uleåborgs	23 687	21 575	8 423	2 206	682	356	280	217	172	106	46	33		57 783
Lapin – Lapplands	11 782	10 182	3 475	697	156	63	46	39	30	10	4	2		26 486
Koko maa – Hela landet														
<i>Whole country</i>	284 882	236 875	74 151	14 197	2 915	1 100	651	464	330	207	84	70		615 926
Kaupungit – Städer – Urban municipalities	187 435	145 349	40 126	6 708	1 216	392	236	139	96	52	27	18		381 794
Muut kunnat – Övriga kommu- ner – Rural municipi- palities	97 447	91 526	34 025	7 489	1 699	708	415	325	234	155	57	52		234 132
V. – År – Year 1989	283 651	238 054	71 828	13 519	2 738	1 083	585	447	333	185	99	73		612 595
» » » 1988	284 258	239 583	69 688	12 992	2 650	994	575	443	317	180	103	63		611 846
» » » 1987	286 949	240 976	68 464	12 682	2 560	928	583	415	292	192	92	60		614 193

Lähde – Källa – Source: Sosiaali- ja terveyshallitus – Social- och hälsostyrelsen – National Agency for Welfare and Health

370. Elatustukea ja sotilasavustusta saaneet, 1986–1989 – Mottagare av underhållsstöd och militärunderstöd, 1986–1989 – Recipients of child maintenance assistance and military allowances, 1986–1989

Läni Län Province	Elatustukea saaneita lapsia, 31.12. Antal barn som erhållit underhållsstöd, 31.12. <i>Children receiving maintenance assistance at year's end</i>			Yhteensä – Summa – Total		Sotilasavustusta saaneita kotitalouksia vuoden aikana – Hushåll med militärunder- stöd under året – Households receiving military allowances during the year	
	Yksinhuoltajan lapsia Ensamför- sörjares barn <i>Children in single-parent families</i>	Kahden huoltajan lapsia Två vårdnads- havares barn <i>Children in two- parent families</i>	Elatusavun täydennysosaa saaneita Erhållit tilläggs- del för under- hållsbidrag <i>Recipients of supplementary maintenance assistance</i>	31.12.	Vuoden aikana Under året <i>During the year</i>	Kotitalouksia Hushåll <i>Households</i>	Henkilöitä Personer <i>Persons</i>
1989							
Uudenmaan – Nylands	12 586	4 943	1 213	18 742	21 479	899	1 572
Turun ja Porin – Åbo o. Björneborgs	6 623	3 071	577	10 271	11 594	729	1 214
Ahvenanmaa – Åland	122	49	32	203	229	–	–
Hämeen – Tavastehus	6 616	3 275	562	10 453	11 977	579	954
Kymen – Kymmene	2 887	1 499	218	4 604	5 313	230	382
Mikkelin – S:t Michels	1 703	910	155	2 768	3 245	143	326
P.-Karjalan – N. Karelen	1 442	864	136	2 442	2 792	146	243
Kuopion – Kuopio	2 127	1 205	159	3 491	3 958	273	473
Keski-Suomen – M. Finland	2 286	1 110	201	3 597	4 136	207	360
Vaasan – Vasa	2 950	1 517	256	4 723	5 380	358	618
Oulun – Uleåborgs	3 959	2 008	439	6 406	7 325	474	914
Lapin – Lapplands	2 225	1 197	211	3 633	4 194	266	437
Koko maa – Hela landet							
<i>Whole country</i>	45 526	21 648	4 159	71 333	81 622	4 304	7 493
Kaupungit – Städer – Urban municipalities	33 555	13 154	2 790	49 499	56 754	3 237	5 483
Muut kunnat – Övriga kommu- ner – Rural municipalities	11 971	8 494	1 369	21 834	24 868	1 067	2 010
V. – År – Year 1988	44 583	21 517	4 001	70 101	80 276	4 492	8 015
» » » 1987	44 557	21 270	3 373	69 200	80 251	4 590	8 673
» » » 1986	46 261	20 875	2 514	69 650	81 342	4 576	9 144

Lähde – Källa – Source: Sosiaali- ja terveyshallitus – Social- och hälsostyrelsen – National Agency for Welfare and Health

371. Toimeentulotukea saaneet kotitaloudet, 1986–1989
Hushåll, som erhållit utkomststöd, 1986–1989
Household receiving income subsidy, 1986–1989

Lääni Län Province	A. Kotitaloustyyppi – Hushållstyp – Type of household						Kotitalouksia yhteensä Hushåll inalles Households total	Henkilöitä yhteensä Personer inalles Persons total	Henkilöitä 1 000 asukasta kohti Personer per 1 000 invånare Persons per 1,000 population
	Yksinäisiä miehiä Ensamstående män Single men		Yksinäisiä naisia Ensamstående kvinnor Single women		Avio-/avopareja Giftn/samboende Couples				
	ilman lapsia utan barn without children	lisäksi lapsia med barn with children	ilman lapsia utan barn without children	lisäksi lapsia med barn with children	ilman lapsia utan barn without children	lisäksi lapsia med barn with children			
1989									
Uudenmaan – Nylands	17 694	500	11 056	5 466	4 009	5 196	43 921	72 409	59
Turun ja Porin – Åbo-B:borgs	8 058	293	5 442	2 423	1 973	2 671	20 860	35 140	49
Ahvenanmaa – Åland	100	4	83	44	11	19	261	406	17
Hämeen – Tavastehus	8 477	202	5 234	2 492	2 008	3 089	21 502	36 985	54
Kymen – Kymmene	4 492	99	2 576	1 036	920	1 316	10 439	17 024	51
Mikkelin – S:t Michels	2 706	58	1 556	559	643	957	6 479	10 957	53
P.-Karjalan – N. Karelens	3 032	79	1 852	627	975	1 131	7 696	13 371	76
Kuopion – Kuopio	3 743	149	2 358	875	993	1 371	9 489	16 326	64
Keski-Suomen – Mellersta Finlands	3 729	136	2 450	890	953	1 258	9 416	15 983	64
Vaasan – Vasa	3 964	117	3 008	1 331	1 394	2 507	12 321	24 325	55
Oulun – Uleåborgs	5 545	145	3 578	1 439	1 767	2 671	15 145	28 442	65
Lapin – Lapplands	3 059	82	1 770	784	877	1 159	7 731	13 522	68
Koko maa – Hela landet Whole country	64 599	1 864	40 963	17 966	16 523	23 345	165 260	284 890	57
Kaupungit – Städer – Urban municipalities	46 877	1 331	31 271	13 546	11 656	14 894	119 575	198 339	65
Muut kunnat – Övriga kommuner – Rural municipalities	17 722	533	9 692	4 420	4 867	8 451	45 685	86 551	45
V. – År – Year 1988	64 146	1 476	38 059	18 068	16 177	25 237	163 163	287 743	58
» » » 1987	63 887	1 402	37 252	18 317	15 000	27 761	163 619	295 009	60
» » » 1986	59 569	1 624	32 353	18 177	13 304	28 097	153 124	283 359	58

Lääni Län Province	B. Toimeentulotuen kesto ¹⁾ , % – Utkomststödets varaktighet ¹⁾ , % Duration of income subsidy ¹⁾ , %						Kotitalouksia Hushåll Households	Keski- määrin, kk Månader i medeltal Average number of months	Keskimäärin mk/henk./kk ²⁾ Medeltal mk/pers./mån ²⁾ FIM/person/ month, aver. ²⁾
	Kuukausia – Månader – Months								
	1	2	3	4–6	7–9	10–12			
1989									
Uudenmaan – Nylands	29,0	17,2	10,4	18,3	11,7	13,4	43 485	4,3	937
Turun ja Porin – Åbo-B:borgs	30,3	16,3	9,7	17,5	10,8	15,4	20 609	4,4	694
Ahvenanmaa – Åland	42,3	18,5	11,9	13,1	5,7	8,5	260	3,2	829
Hämeen – Tavastehus	30,9	16,2	10,9	19,7	11,5	10,8	21 298	4,0	765
Kymen – Kymmene	32,4	17,6	10,9	19,7	10,5	9,0	10 293	3,8	678
Mikkelin – S:t Michels	34,6	18,5	11,5	19,0	8,7	7,7	6 393	3,5	626
P.-Karjalan – N. Karelens	35,1	17,7	10,8	18,5	9,4	8,6	7 627	3,6	762
Kuopion – Kuopio	33,4	17,4	10,9	18,8	10,0	9,5	9 413	3,8	744
Keski-Suomen – Mellersta Finlands	30,6	14,1	9,6	18,5	10,6	16,5	9 328	4,5	680
Vaasan – Vasa	36,3	17,3	10,3	17,5	9,5	9,0	12 126	3,6	617
Oulun – Uleåborgs	38,0	17,7	11,7	17,1	8,9	6,6	14 991	3,3	610
Lapin – Lapplands	36,8	18,0	11,4	17,6	9,0	7,3	7 654	3,4	659
Koko maa – Hela landet Whole country	32,2	17,0	10,6	18,3	10,6	11,3	163 477	4,0	724
V. – År – Year 1988	30,9	17,0	10,8	19,2	10,7	11,3	161 495	4,0	617
» » » 1987	30,0	16,8	11,1	19,2	11,0	11,9	161 977	4,1	560
» » » 1986	30,5	17,2	11,2	19,6	10,9	10,6	151 476	4,0	510

¹⁾ Pl. ehkäisevä toimeentulotuki – Exkl. förebyggande utkomststöd – Excl. preventive income subsidy.

²⁾ Ilman Helsinkiä – Utan Helsingfors – Without Helsinki.

372. Väestö korkeimman suoritetun koulutuksen, iän, sukupuolen ja läänin mukaan, 31.12.1989¹⁾
Befolkningen enligt högsta slutförda utbildning, ålder, kön och län, 31.12.1989¹⁾
Population by highest education completed, age, sex and province, 31.12.1989¹⁾

Ikä Ålder Age	Koko väestö Hela befolkningen <i>Total population</i>	Tutkinnon suorittanut väestö Befolkning som avlagt examen <i>Population with education completed</i>	Tutkinnon suorittaneiden osuus koko väestöstä Personer som avlagt examen av hela befolkningen <i>Population with education completed in proportion to total population</i> %	Koulutusaste Utbildningsnivå <i>Level of education</i>	
				Keskiaste Mellanivå <i>Upper secondary education</i>	Korkea-aste Högre nivå <i>Higher education</i>
Molemmat sukupuolet – Båda könen – Both sexes					
Yhteensä – Summa – Total	4 012 114	1 996 149	49,8	1 620 292	375 857
15–19	301 284	49 448	16,4	49 445	3
20–24	353 391	283 809	80,3	276 604	7 205
25–29	377 940	311 916	82,5	267 730	44 186
30–34	386 877	294 635	76,2	232 697	61 938
35–39	410 165	280 950	68,5	219 857	61 093
40–44	436 378	258 051	59,1	195 633	62 418
45–49	297 913	153 554	51,5	112 272	41 282
50–54	278 177	110 596	39,8	82 398	28 198
55–59	255 274	76 987	30,2	55 971	21 016
60–64	252 983	58 976	23,3	42 827	16 149
65–	661 732	117 227	17,7	84 858	32 369
Naiset – Kvinnor – Females					
Yhteensä – Summa – Total	2 091 288	1 007 329	48,2	821 584	185 745
15–19	147 356	24 088	16,3	24 085	3
20–24	173 374	143 912	83,0	139 751	4 161
25–29	184 782	157 564	85,3	134 323	23 241
30–34	188 959	147 517	78,1	115 068	32 449
35–39	200 249	138 411	69,1	107 941	30 470
40–44	212 574	126 287	59,4	96 877	29 410
45–49	147 317	75 443	51,2	56 282	19 161
50–54	140 122	55 104	39,3	42 279	12 825
55–59	131 671	39 015	29,6	29 364	9 651
60–64	137 016	30 817	22,5	23 356	7 461
65–	427 868	69 171	16,2	52 258	16 913
Lääni – Län – Province					
15 vuotta täyttäneitä lääneittäin – 15 år fyllda länsvis – 15 years and over by province					
Uudenmaan – Nylands	1 004 996	545 473	54,3	395 536	149 937
Turun-Porin – Åbo-Björneborgs	584 379	278 427	47,6	231 015	47 412
Ahvenanmaa – Åland	19 835	9 236	46,6	7 519	1 717
Hämeen – Tavastehus	562 930	279 781	49,7	232 063	47 718
Kymen – Kymmene	276 234	132 479	48,0	113 922	18 557
Mikkelin – S:t Michels	170 384	78 494	46,1	67 636	10 858
Pohjois-Karjalan – Norra Karelen	141 753	67 566	47,7	58 387	9 179
Kuopion – Kuopio	205 954	101 338	49,2	86 260	15 078
Keski-Suomen – Mellersta Finlands	201 325	97 781	48,6	81 086	16 695
Vaasan – Vasa	351 529	159 111	45,3	136 083	23 028
Oulun – Uleåborgs	335 422	167 418	49,9	142 185	25 233
Lapin – Lapplands	157 373	79 045	50,2	68 600	10 445
Koko maa – Hela landet – Whole country	4 012 114	1 996 149	49,8	1 620 292	375 857
31.12.1988					
MS	3 994 378	1 946 952	48,7	1 588 918	358 034
N	2 083 622	980 772	47,1	802 892	177 880
31.12.1987					
MS	3 985 659	1 899 638	47,7	1 553 846	345 792
N	2 080 009	955 107	45,9	784 249	170 858
31.12.1986					
MS	3 974 031	1 846 389	46,5	1 511 645	334 744
N	2 074 933	926 749	44,7	762 120	164 629

¹⁾ Lukioissa, ammatillisissa oppilaitoksissa tai korkeakouluissa vähintään 400 tuntia kestävä koulutuksen suorittaneet, jotka ovat täyttäneet 15 vuotta – Personer som fyllt 15 år, vilka slutfört utbildning (utbildningstiden över 400 timmar) i gymnasier, yrkesläroanstalter eller högskolor – Persons 15 years of age who have completed education (over 400 hours programmes) at senior secondary schools, institutions for vocational education or universities.

373. Väestö korkeimman suoritetun koulutuksen mukaan, 31.12.1989¹⁾
Befolkningen enligt den högsta slutförda utbildningen, 31.12.1989¹⁾
Population by highest education completed, 31.12.1989¹⁾

Koulutusala Utbildningsområde Field of education	Yhteensä Summa Total	Koulutusaste – Utbildningsnivå – Level of education					
		Keskiasteen koulutus Utbildning på mellannivå – ²⁾		Korkean asteen koulutus Utbildning på högre nivå Higher education			Tutkijakoul. tai vast. Forskarutb. eller motsv. Postgraduate or equivalent
		Alempi keskiaste Lägre mellan- nivå Lower	Ylempi keskiaste Högre mellan- nivå Upper	Alin korkea- aste Lägsta högre nivå Lowest	Alempi kand.aste Lägre kand.nivå Under- graduate	Ylempi kand.aste Högre kand.nivå Graduate	
Yleissivistävä koulutus – Allmänbildande utbildning – General education programmes	304 343	12 435	291 908	–	–	–	–
Naisia – Kvinnor – Females	185 176	8 043	177 133	–	–	–	–
Humanistinen ja esteettinen koulutus – Humanistisk och estetisk utbildning – Humanities and aesthetics programmes	54 994	6 595	5 401	5 385	12 955	23 018	1 640
Naisia – Kvinnor – Females	38 069	4 654	3 731	3 322	10 236	15 582	544
Opettajankoulutus ³⁾ – Lärarutbildning ³⁾ – Teacher training programmes ³⁾	67 631	5 147	2 883	36 800	16 564	6 237	–
Naisia – Kvinnor – Females	49 195	3 088	2 005	27 382	12 384	4 336	–
Kauppa- ja toimistoalan sekä laki-, yhteiskunta- ja käyttäytymistieteiden koulutus – ⁴⁾	367 851	104 307	178 247	9 088	32 780	40 912	2 517
Naisia – Kvinnor – Females	247 953	80 061	123 634	6 364	19 237	18 046	611
Tekniikan ja luonnontieteiden koulutus – Teknisk och naturvetenskaplig utbildning – Technology and natural science programmes	670 944	454 718	114 724	49 687	5 645	41 043	5 127
Naisia – Kvinnor – Females	121 630	95 535	9 641	3 642	2 495	9 486	831
Liikenteen ja tietoliikenteen koul. – Utbildning för samfärdsel och telekommunikationer – Transport and communication programmes	18 756	12 980	3 184	482	2 110	–	–
Naisia – Kvinnor – Females	1 333	893	401	13	26	–	–
Hoitoalojen koulutus – Utbildning för vårdbranschen – Medical and health programmes	186 577	73 835	54 074	34 752	2 343	18 533	3 040
Naisia – Kvinnor – Females	165 808	70 531	49 253	32 843	2 165	10 201	815
Maa- ja metsätalouden koulutus – Utbildning för lant- och skogsbruk – Agriculture and forestry programmes	116 043	90 949	9 369	8 180	–	7 064	481
Naisia – Kvinnor – Females	31 851	25 816	2 204	1 179	–	2 513	139
Muiden erikoisalojen koulutus – Utbildning för andra specialområden – Other specialized programmes	208 916	164 894	34 642	4 501	752	2 868	1 259
Naisia – Kvinnor – Females	166 254	145 284	19 677	1 293	–	–	–
Koulutusala tuntematon – Utbildningsområde okänt – Field of education unknown	94	–	–	–	8	82	4
Naisia – Kvinnor – Females	60	–	–	–	4	53	3
Yhteensä – Sammanlagt – Total	1 996 149	925 860	694 432	148 875	73 157	139 757	14 068
Naisia – Kvinnor – Females	1 007 329	433 905	387 679	76 038	46 547	60 217	2 943
31.12.1988							
Yhteensä – Sammanlagt – Total	1 946 952	917 870	671 048	138 773	72 573	133 656	13 032
Naisia – Kvinnor – Females	980 772	429 297	373 595	72 723	45 945	56 642	2 570

¹⁾ Ks. alaviite 1, s. 405 –³⁾ Ei sisällä aukultointityypistä opettajankoulutusta.

²⁾ Se not 1, s. 405 –³⁾ Exkl. lärarutbildning av aukulteringstyp –⁴⁾ Utbildning för handels- och kontorsbranschen samt juridisk, samhällsvetenskaplig och beteendevetenskaplig utbildning.

¹⁾ See note 1, p. 405 –²⁾ Upper secondary education –³⁾ Excl. teacher training practice –⁴⁾ Commercial, clerical, law, social and behavioural science programmes.

374. Peruskoulun oppilasmäärä syyslukukausina 1982–1989
Antalet elever i grundskolan höstterminerna 1982–1989
Pupils in comprehensive schools in the 1982–1989 autumn terms

Syyslukukausi Hösttermin Autumn term	Peruskouluja Grundskolor Compre- hensive schools	Oppilaita – Elever – Pupils					Lisäopetus Tilläggsunder- visning Supplemen- tary education	Ruotsink. opetus Svenskspr. undervisning Tuition in Swedish
		Yhteensä Totalt Total	Esiopetus Förunder- visning Pre-primary- education	Vuosiluokka – Årskurs – Annual class		Yhteensä Totalt Total		
				1–6	7–9	1–9		
1982	4 865	579 519	867	365 965	209 451	575 416	3 236	32 009
1983	4 851	573 887	870	369 047	199 752	568 799	4 218	32 464
1984	4 840	569 553	830	373 583	190 174	563 757	4 966	32 124
1985	4 874	569 452	1 170	379 339	184 279	563 618	4 664	32 170
1986	4 875	570 183	1 551	386 914	177 235	564 149	4 483	32 104
1987	4 872	572 919	1 795	388 674	178 037	566 711	4 413	32 139
1988	4 862	577 552	1 816	387 756	183 888	571 644	4 092	32 266
1989	4 868	587 213	2 067	387 951	193 805	581 756	3 390	32 742

Lääneittäin – Länsvis – By province, 1989

Uudenmaan – Nylands	677	135 463	482	89 270	44 939	134 209	772	14 127
Turun-Porin – Åbo-B:borgs	675	81 520	143	54 182	26 906	81 088	289	2 888
Ahvenanmaa – Åland	28	2 585	–	1 684	901	2 585	–	2 585
Hämeen – Tavastehus	516	77 146	271	50 511	25 884	76 395	480	224
Kymen – Kymmene	298	37 339	77	24 363	12 705	37 068	194	238
Mikkelin – S:t Michels	280	23 533	88	15 224	8 012	23 236	209	–
P.-Karjalan – N. Karelen	263	21 382	213	14 042	6 918	20 960	209	–
Kuopion – Kuopio	324	31 256	317	20 532	10 128	30 660	279	39
K.-Suomen – Mell. Finlands	280	30 669	64	20 366	9 974	30 340	265	–
Vaasan – Vasa	586	57 719	55	38 496	18 915	57 411	253	12 564
Oulun – Uleåborgs	606	62 313	172	41 830	20 051	61 881	260	77
Lapin – Lapplands	335	26 288	185	17 451	8 472	25 923	180	–

Lähde – Källa – Source: TK:n koulutustilastointisto – SC:s byrå för utbildningsstatistik – Education Statistics Division of CSO

375. Peruskoulusta päästötodistuksen saaneet lukuvuosina 1980/81–1989/90
Elever som slutfört grundskolan läsåren 1980/81–1989/90
Comprehensive school diplomas awarded in school years 1980/81–1989/90

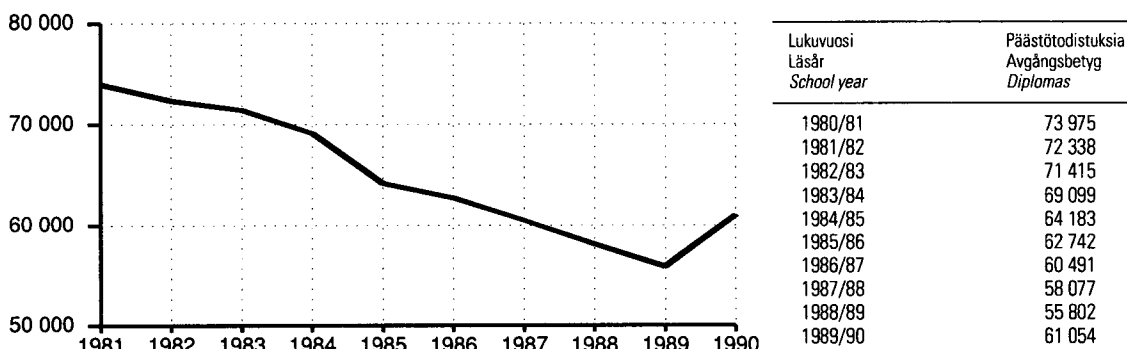

Lähde – Källa – Source: TK:n koulutustilastointisto – SC:s byrå för utbildningsstatistik – Education Statistics Division of CSO

376. Oppilaitosten ja oppilaiden määrä oppilaitostyyppiin ja oppilaitoksen sijaintiläänin mukaan, 1989¹⁾
Antalet läroanstalter och elever enligt läroanstaltstyp och län där läroanstalten befinner sig, 1989¹⁾
The number of educational institutions and students by type and province of location of educational institutions, 1989¹⁾

Oppilaitostyyppi Läroanstaltstyp Type of educational institution	Oppilaitoksia Läroanstalter Educational institutions	Oppilaita Kokoma Hela landet The whole country	– Elever – Students											
			Lääni – Län – Province											
			Uudenmaan Nylands	Turun ja Porin Åbo- Borgs	Ahvenanmaa Åland	Hämeen Tavastehus	Kymen Kymmene	Mikkelin S:t Michels	Pohj-Karjalan N. Karelen	Kuopion Kuopio	Keski-Suomen Mell. Finlands	Vaasan Vasa	Oulun Uleåborgs	Lapin Lapplands
1989														
<i>Yleiskoulutusta antavat oppilaitokset – Allmänbildande läroanstalter – Institutions for general education</i>	5 334	686 472	162 393	95 303	2 911	90 599	43 330	27 344	24 466	36 247	35 453	66 506	71 250	30 670
Peruskoulu, erityiskoulu – Grundskolor, specialskolor – Comprehensive schools, special schools	4 844	578 005	131 549	80 663	2 585	75 765	37 339	23 218	20 806	31 256	30 105	57 242	61 454	26 023
Lukiot ja iltalukiot – Dag- och kvällsgymnasier – Senior secondary schools and Senior secondary evening schools	466	96 502	25 776	13 503	326	13 082	5 991	3 811	2 873	4 991	4 538	8 519	8 710	4 382
Muut peruskoulu- ja lukioasteen oppilaitokset – Övriga grundskolor och gymnasier – Other comprehensive and secondary schools	24	11 965	5 068	1 137	–	1 752	–	315	787	–	810	745	1 086	265
<i>Ammattilliset oppilaitokset – Yrkesläroanstalter – Vocational and professional education institutions</i>	542	155 320	33 502	20 709	700	22 668	10 438	6 702	5 459	8 798	8 281	15 083	15 466	7 514
Maatalousalan oppilaitokset – Läroanstalter inom lantbruksbranschen – Agricultural institutes	60	5 537	538	774	12	994	351	288	355	482	207	783	591	162
Metsä- ja puutalousoppilaitokset – Läroanstalter för skogsbruk och trähusållning – Forestry institutes	25	2 503	152	125	–	217	318	243	339	79	150	254	277	349
Teknilliset oppilaitokset – Tekniska läroanstalter – Technical institutes	32	18 725	3 239	2 359	60	3 496	1 604	642	597	1 146	911	2 011	2 022	638
Ammattioppilaitokset – Yrkesundervisningsanstalter – Vocational institutes	103	45 428	8 223	6 479	228	6 790	3 204	1 869	1 546	2 525	2 730	4 784	5 091	1 959
Ammattilliset erikoisoppilaitokset – Särskilda yrkesläroanstalter – Specialized vocational institutes	28	1 813	676	305	–	325	122	15	–	–	83	195	92	–
Ammattilliset erityisoppilaitokset – Specialyrkesläroanstalter – Special vocational institutes	16	1 842	879	71	–	349	–	18	109	–	62	62	292	–
Käsi- ja taideteollisuusoppilaitokset – Läroanstalter för hemstöd och konstindustri – Crafts and industrial arts institutes	44	5 559	483	933	–	1 025	460	317	192	608	133	419	601	388
Kuvataideoppilaitokset – Bildkonstläroanstalter – Fine arts institutes	5	170	11	93	–	38	–	–	–	–	–	28	–	–
Kauppaoppilaitokset – Handelsläroanstalter – Commercial institutes	69	32 426	8 960	4 444	125	3 864	2 062	1 442	1 065	1 655	1 479	3 045	2 500	1 785
Merenkulkua oppilaitokset – Sjöfartsläroanstalter – Maritime institutes	5	653	–	268	178	–	207	–	–	–	–	–	–	–
Terveydenhuolto-oppilaitokset – Hälsovårdsläroanstalter – Nursing institutes	47	22 239	5 765	3 232	–	2 590	1 474	1 009	612	1 128	982	1 888	2 282	1 277
Sosiaalialan oppilaitokset – Socialläroanstalter – Social service institutes	27	6 591	1 841	616	–	908	111	498	245	480	526	577	570	219
Lastentarhanopettajaopistot – Barnträdgårdslärainstitut – Kindergarten teacher institutes	5	1 755	749	–	–	276	–	–	–	–	280	172	278	–
Koti- ja laitostalousoppilaitokset – Läroanstalter för huslig ekonomi – Home and institutional economics institutes	52	5 682	603	570	12	650	525	361	379	325	369	607	870	411
Hotelli- ja ravintolaoppilaitokset – Läroanstalter i hotell- och restaurangbranschen – Hotel and catering institutes	13	3 072	903	425	85	493	–	–	–	370	250	258	–	288
Palo-, poliisi- ja vartiointialojen oppilaitokset – Läroanstalter inom brand-, polis- och bevakningsväsendet – Fire, police and security service institutes	3	911	359	15	–	537	–	–	–	–	–	–	–	–
Muut ammatilliset oppilaitokset – Övriga yrkesläroanstalter – Other vocational and professional education institutions	8	414	121	–	–	116	–	–	20	–	119	–	–	38
<i>Korkeakoulu – Högskolor – Universities and university-level institutions</i>	22	108 543	45 686	16 285	–	15 375	2 396	1 051	3 680	3 088	7 376	3 055	9 079	1 472
Korkeakoulu – Högskolor – Universities	20	108 125	45 268	16 285	–	15 375	2 396	1 051	3 680	3 088	7 376	3 055	9 079	1 472
Sotilasakademioita – Militära högskolor – Military academies	2	418	418	–	–	–	–	–	–	–	–	–	–	–
<i>Muut koululaitoksen oppilaitokset – Övriga läroanstalter inom skolväsendet – Other educational institutions within the formal education system</i>	21	1 259	401	41	–	411	177	–	–	–	43	186	–	–
Sotilasalan ammatilliset oppilaitokset – Militära yrkesläroanstalter – Military vocational institutes	20	1 151	293	41	–	411	177	–	–	–	43	186	–	–
Muut koululaitoksen oppilaitokset – Övriga läroanstalter inom skolväsendet – Other educational institutions within the formal education system	1	108	108	–	–	–	–	–	–	–	–	–	–	–
Yhteensä – Sammanlagt – Total	5 919	951 594	241 982	132 338	3 611	129 053	56 341	35 097	33 605	48 133	51 153	84 830	95 795	39 656
1988 yhteensä – sammanlagt – total	5 910	935 258	237 293	130 654	3 582	126 389	55 962	34 779	32 984	47 451	49 782	83 619	93 707	39 056
1987 » » »	5 910	925 288	233 803	129 410	3 648	124 970	56 197	34 609	32 735	46 863	49 209	83 006	91 997	38 841
1986 » » »	5 908	924 518	232 427	129 870	3 650	125 007	56 528	35 055	32 710	46 811	49 115	82 711	91 832	38 802
1985 » » »	5 884	922 298	231 311	130 434	3 744	124 449	57 253	35 162	32 505	46 741	48 858	82 160	90 898	38 783
1984 » » »	5 843	917 376	228 614	129 831	3 789	124 343	57 550	35 463	32 198	46 343	48 463	81 803	90 146	38 833
1983 » » »	5 864	922 536	230 242	130 005	3 866	125 686	58 470	36 102	32 439	46 674	48 317	81 500	90 317	38 918
1982 » » »	5 878	926 545	229 965	130 879	3 869	127 037	59 282	36 701	32 906	46 996	48 390	81 167	90 197	39 156
1981 » » »	6 121	931 410	228 477	131 905	3 917	127 782	60 573	37 432	33 403	47 759	48 731	81 274	90 465	39 692

¹⁾ Yli 400 tuntia kestävä koulutus, ei sisällä työllisyyskoulutusta eikä kansalais- ja työväenopistoja – Utbildningstid över 400 timmar, exkl. sysselsättningsutbildning samt

Lähde – Källa – Source: TK:n koulutustilastointisto – SC:s byrå för utbildningsstatistik – Education Statistics Division of CSD

medborgar- och arbetarinstitut – Education lasting over 400 hours, excl. courses for the unemployed and civic and workers' institutions.

377. Lukion oppilasmäärä syyslukukausina 1982–1989
Elevantalet i gymnasier höstterminerna 1982–1989
Students in senior secondary schools in the 1982–1989 autumn terms

Syyslukukausi Hösttermin Autumn term	Lukioita Gymnasier Senior secondary schools	Päivälukiot – Daggymnasier – Secondary day schools				Iltalukiot – Kvällsgymnasier – Secondary evening schools		
		Oppilaita – Elever – Students				Yhteensä Total Total	Tyttöjä Flickor Girls	Ruotsink. opetus Svenskspr. undervisning Tuition in Swedish
		Yhteensä Total Total	Tyttöjä Flickor Girls	Ruotsink. opetus Svenskspr. undervisning Tuition in Swedish	1. luokka- aste ¹⁾ 1. års- klass ¹⁾ 1st form ¹⁾			
1982	469	101 816	61 309	5 622	35 973	9 235	6 772	202
1983	470	102 289	61 604	5 637	36 100	9 695	7 169	211
1984	469	101 883	61 164	5 709	35 950	9 259	6 825	223
1985	469	99 582	59 327	5 575	33 893	8 605	6 134	178
1986	474	96 887	57 188	5 705	33 423	8 321	5 913	170
1987	475	93 578	54 514	5 606	32 874	8 576	6 046	194
1988	478	91 158	52 700	5 608	32 242	8 481	6 025	219
1989	481	87 940	50 570	5 373	30 891	11 319	8 078	225

Lääneittäin – Länsvis – By province, 1989

Uudenmaan – Nylands	112	22 136	12 196	2 612	7 748	4 794	3 353	100
Turun-Porin – Åbo-Borgs	65	12 295	7 116	463	4 327	1 488	1 069	–
Ahvenanmaa – Åland	1	326	201	326	110	–	–	–
Hämeen – Tavastehus	55	11 647	6 607	64	4 023	1 806	1 282	–
Kymen – Kymmene	32	5 548	3 270	45	1 903	443	312	–
Mikkelin – S:t Michels	23	3 507	2 096	–	1 212	304	234	–
P.-Karjalan – N. Karelen	18	2 925	1 725	–	1 062	159	103	–
Kuopion – Kuopio	25	4 585	2 685	–	1 659	406	317	–
K.-Suomen – Mell. Finland	28	4 376	2 494	–	1 580	408	304	–
Vaasan – Vasa	47	8 245	5 037	1 837	2 823	542	399	125
Oulun – Uleåborgs	48	8 304	4 831	26	2 945	633	457	–
Lapin – Lapplands	27	4 046	2 312	–	1 499	336	248	–

¹⁾ Ml. luokattomien lukioiden uudet oppilaat.

¹⁾ Inkl. nya elever i klasslösa gymnasier.

¹⁾ Incl. new students in the senior secondary schools with no forms.

Lähde – Källa – Source: TK:n koulutustilastotoimisto – SC:s byrå för utbildningsstatistik – Education Statistics Division of CSO

378. Ylioppilastutkinnon suorittaneet, 1982–1989
Elever som avlagt studentexamen, 1982–1989
Students who have passed their matriculation examination, 1982–1989

Syyslukukausi Hösttermin Autumn term	Ylioppilastutkinto – Studentexamen – Matriculation examination				
	Yhteensä Total Total	Tyttöjä Flickor Girls	Ruotsink. kouluissa i svenskspr. skolor In Swedish schools	Päivälukioissa i daggymnasier In secondary day schools	Iltalukioissa i kvällsgymnasier In secondary evening schools
1982	30 481	19 017	1 664	28 830	1 651
1983	30 823	19 179	1 724	29 086	1 737
1984	31 881	19 715	1 740	29 819	2 062
1985	31 615	19 628	1 798	29 611	2 004
1986	31 050	19 346	1 658	29 219	1 831
1987	31 117	19 119	1 857	29 186	1 931
1988	28 726	17 390	1 707	27 045	1 681
1989	28 029	16 908	1 758	26 347	1 682

Lähde – Källa – Source: TK:n koulutustilastotoimisto – SC:s byrå för utbildningsstatistik – Education Statistics Division of CSO

379. Peruskoulun ja lukion päätoimiset opettajat, 1983–1989

Lärare i huvudsyssla vid grundskola och gymnasium, 1983–1989

Full-time teachers in comprehensive and senior secondary schools, 1983–1989

Syyslukausi Höstermin Autumn term	Peruskoulu – Grundskolan – <i>Comprehensive school</i>					Lukio – Gymnasium – <i>Senior secondary school</i>			
	Yhteensä Totalt <i>Total</i>	Epäpäteviä Av dem inkompetenta <i>Of which formally incompetent</i>	Ala-aste Lägstadium <i>Primary stage</i>	Yläaste Högstadium <i>Secondary stage</i>	Erityiskoulut Specialskolor <i>Special secondary schools</i>	Yhteensä Totalt <i>Total</i>	Epäpäteviä Av dem inkompetenta <i>Of which formally incompetent</i>	Päivälukio Daggymnasium <i>Secondary day school</i>	Iltalukio Kvälls- gymnasium <i>Secondary evening school</i>
		%					%		
1983	38 028	3,8	20 364	14 803	2 861	6 182	2,0	5 741	441
1984	38 124	3,8	20 534	14 616	2 974	6 267	1,6	5 816	451
1985	39 211	4,2	21 029	14 806	3 376	6 291	1,4	5 833	458
1986	39 994	5,1	21 421	15 148	3 425	6 262	1,4	5 821	441
1987	40 826	5,7	21 660	15 609	3 557	6 219	1,8	5 774	445
1988	41 386	6,0	21 773	15 975	3 638	6 208	1,8	5 759	449
1989	42 165	7,0	21 825	16 630	3 710	6 178	1,7	5 735	443

Lähde – Källa – *Source*: TK:n koulustilastointoisto – SC:s byrå för utbildningsstatistik – *Education Statistics Division of CSO*

380. Kansanopistot, 1983–1989 – Folkhögskolor, 1983–1989 – Folk high schools, 1983–1989

Vuosi År <i>Year</i>	Opistoja – Institut <i>Institutes</i>		Opettajia ¹⁾ – Lärare ¹⁾ <i>Teachers ¹⁾</i>		Oppilaita – Elever – <i>Students</i>		Kursnit Kurser <i>Courses</i>	Naisia Kvinnor <i>Females</i> %	Ruotsinkielisiä Svensk- språkiga <i>Swedish</i>	Ruotsinkielisiä Svensk- språkiga <i>Swedish</i>
	Yhteensä Totalt <i>Total</i>	Ruotsinkielisiä Svensk- språkiga <i>Swedish</i>	Yhteensä Totalt <i>Total</i>	Ruotsinkielisiä Svensk- språkiga <i>Swedish</i>	Perusoppi- jaksot Grundkurser <i>Basic courses</i>	Naisia Kvinnor <i>Females</i> %				
1982	89	17	760	95	7 013	78	992	32 509	61	1 836
1983	89	17	691	84	6 963	79	992	33 221	62	1 123
1984	88	17	700	86	6 470	79	951	41 624	60	3 321
1985	89	17	696	92	6 356	79	839	48 776	63	4 714
1986	90	17	701	91	6 174	78	865	54 910	62	5 489
1987	92	17	718	93	5 876	76	749	59 089	63	5 767
1988	92	17	692	88	5 834	76	699	64 038	63	5 705
1989	93	17	723	91	6 074	76	808	68 446	63	6 419

¹⁾ Lukuun ottamatta tuntiopettajia.

¹⁾ Exkl. timlärare.

¹⁾ *Excl. hourly paid teachers.*

Lähde – Källa – *Source*: TK:n koulustilastointoisto – SC:s byrå för utbildningsstatistik – *Education Statistics Division of CSO*

381. Kansalais- ja työväenopistot, 1983–1989 – Medborgar- och arbetarinstitut, 1983–1989

Adult education centres, 1983–1989

Vuosi År <i>Year</i>	Opistoja – Institut – <i>Institutes</i>		Opettajia ¹⁾ – Lärare ¹⁾ – <i>Teachers ¹⁾</i>		Oppilaita – Elever – <i>Students</i>		
	Yhteensä Totalt <i>Total</i>	Ruotsinkielisiä Svenskspråkiga <i>Swedish</i>	Yhteensä Totalt <i>Total</i>	Ruotsinkielisiä Svenskspråkiga <i>Swedish</i>	Yhteensä Totalt <i>Total</i>	Ruotsinkielisiä Svenskspråkiga <i>Swedish</i>	Naisia Kvinnor <i>Females</i>
1983	278	27	647	69	603 865	46 283	444 101
1984	278	26	755	73	624 715	46 589	456 504
1985	278	25	855	78	618 128	46 118	454 822
1986	278	25	884	♦79	623 109	46 708	460 265
1987	278	25	964	♦79	626 160	47 588	466 041
1988	278	25	999	♦82	647 361	47 098	478 843
1989	278	25	1 027	87	655 763	46 672	488 625

¹⁾ Lukuun ottamatta tuntiopettajia.

¹⁾ Exkl. timlärare.

¹⁾ *Excl. hourly paid teachers.*

Lähde – Källa – *Source*: TK:n koulustilastointoisto – SC:s byrå för utbildningsstatistik – *Education Statistics Division of CSO*

382. Työllisyyskoulutuksen suorittaneet koulutusalan ja iän mukaan, 1989**Personer som slutfört sysselsättningsutbildningen enligt utbildningsområde och ålder, 1989****Persons who have completed courses for unemployed by field of education and age, 1989**

Koulutusala ¹⁾ Utbildningsområde ¹⁾ Field of education ¹⁾	Yhteensä Summa Total	Ikä - Ålder - Age					
		-19	20-24	25-29	30-34	35-39	40-
1989							
Yhteensä - Sammanlagt - Total	25 467	614	4 999	4 927	4 585	4 296	6 046
Naisia - Kvinnor - Females	12 685	276	2 128	2 270	2 405	2 279	3 327
Yleissivistävä koulutus - Allmänbildande utbildning - General education programmes	2 643	209	496	381	421	446	690
Naisia - Kvinnor - Females	1 790	120	293	254	297	319	507
Humanistinen ja esteettinen koulutus - Humanistisk och estetisk utbildning - Humanities and aesthetics programmes	174	8	18	38	38	25	47
Naisia - Kvinnor - Females	102	5	8	20	26	10	33
Opettajankoulutus - Lärarutbildning - Teacher training programmes	16	-	-	4	2	3	7
Naisia - Kvinnor - Females	15	-	-	3	2	3	7
Kauppa- ja toimistoalan sekä laki-, yhteiskunta- ja käyt- täytymistieteiden koulutus - Utbildning för handels- och kontorsbranschen samt juridisk, samhällsveten- skaplig och beteendevetenskaplig utbildning - Com- mercial, clerical, law, and social and behavioural science programmes	5 896	49	942	1 211	1 087	1 055	1 552
Naisia - Kvinnor - Females	3 635	32	616	707	691	657	932
Tekniikan ja luonnontieteiden koulutus - Teknisk och naturvetenskaplig utbildning - Technology and natural science programmes	9 731	235	2 073	1 937	1 764	1 619	2 103
Naisia - Kvinnor - Females	2 171	46	344	365	438	400	578
Liikenteen ja tietoliikenteen koulutus - Utbildning för sambärdsel och telekommunikationer - Transport and communication programmes	705	-	314	175	93	61	62
Naisia - Kvinnor - Females	82	-	30	20	15	7	10
Hoitoalojen koulutus - Utbildning för vårdbranschen - Medical and health programmes	1 646	15	260	373	361	295	342
Naisia - Kvinnor - Females	1 512	12	237	342	328	271	322
Maa- ja metsätalouden koulutus - Utbildning för lant- och skogsbruk - Agriculture and forestry programmes	1 388	26	234	231	254	216	427
Naisia - Kvinnor - Females	518	11	84	74	93	81	175
Muiden erikoisalojen koulutus - Utbildning för andra spe- cialområden - Other specialized programmes	3 199	71	658	564	552	561	793
Naisia - Kvinnor - Females	2 816	49	512	478	504	523	750
1988 Yhteensä - Sammanlagt - Total	26 904	919	5 966	5 422	4 849	4 382	5 366
Naisia - Kvinnor - Females	12 778	367	2 597	2 456	2 351	2 241	2 766
1987 Yhteensä - Sammanlagt - Total	25 805	1 320	6 269	5 235	4 726	4 030	4 225
Naisia - Kvinnor - Females	12 009	530	2 673	2 309	2 319	2 045	2 133
1986 Yhteensä - Sammanlagt - Total	26 759	1 739	7 180	5 751	4 517	3 752	3 820
Naisia - Kvinnor - Females	11 940	668	2 845	2 460	2 149	1 876	1 942
1985 Yhteensä - Sammanlagt - Total	26 769	2 014	7 409	5 649	4 526	3 605	3 566
Naisia - Kvinnor - Females	12 154	747	3 069	2 411	2 203	1 885	1 839
1984 Yhteensä - Sammanlagt - Total	28 275	2 660	7 971	6 048	4 612	3 532	3 452
Naisia - Kvinnor - Females	12 879	990	3 287	2 545	2 241	1 912	1 904

1) Tilastokeskuksen koulutusluokituksen mukaan.

1) Enligt statistikcentralens utbildningsklassificering.

1) By Finnish standard classification of education.

383. Ammatillisten oppilaitosten oppilaat ja suoritettut tutkinnot koulutusalan ja -asteen mukaan, 1989¹⁾
Antalet elever och avlagda examina vid yrkesläroanstalterna enligt utbildningsområde och -nivå, 1989¹⁾
Enrolment and certificates or diplomas awarded in vocational education institutions by field and level of education, 1989¹⁾

Koulutusala ja -aste ²⁾ Utbildningsområde och -nivå ²⁾ Field and level of education ²⁾	Oppilasmäärä Eleverantal Enrolment		Opintolinjan aloittaneet Nya elever på studielinjen New students in line of study	Suoritettut tutkinnot ³⁾ Avlagda examina ³⁾ Examinations ³⁾	
	Yhteensä Summa Total	Naisia Kvinnor Females %		Yhteensä Summa Total	Naisia Kvinnor Females %
<i>Humanistinen ja esteettinen koulutus – Humanistisk och estetisk utbildning – Humanities and aesthetics programmes</i>	6 050	74	..	1 411	74
<i>Keskiaste – Mellannivå – Second stage of second level</i>					
3. Alempi – Lägre – Lower	86	71	25	25	60
4. Ylempi – Högre – Upper	3 210	77	1 575	1 089	74
<i>Korkea-aste – Högre nivå – Third level</i>					
5. Alin – Lägsta – Lowest	1 772	71	591	297	75
6. Alempi kandidaattiaste – Lägre kandidatnivå – Undergraduate	–	–	–	–	–
<i>Peruslinjan yleisjako – Grundlinjens allmänna period – First year of basic line of vocational education</i>	982	71	994
<i>Opettajankoulutus – Lärarutbildning – Teacher training programmes</i>	4 005	83	..	1 237	88
<i>Keskiaste – Mellannivå – Second stage of second level</i>					
3. Alempi – Lägre – Lower	206	88	238	292	85
4. Ylempi – Högre – Upper	4	100	4	166	63
<i>Korkea-aste – Högre nivå – Third level</i>					
5. Alin – Lägsta – Lowest	1 199	69	448	94	99
6. Alempi kandidaattiaste – Lägre kandidatnivå – Undergraduate	2 596	89	795	685	93
<i>Kauppa- ja toimistoalan sekä laki-, yhteiskunta- ja käyttäytymistieteiden koul. – Utbild. för handels- och kontorsbranschen samt juridisk, samhällsveten- skaplig och beteende vetenskaplig utbild. – Commercial, clerical, law and social and behavioural science programmes</i>	34 335	69	..	12 767	71
<i>Keskiaste – Mellannivå – Second stage of second level</i>					
3. Alempi – Lägre – Lower	3 620	66	3 351	3 005	69
4. Ylempi – Högre – Upper	22 712	70	12 154	9 169	72
<i>Korkea-aste – Högre nivå – Third level</i>					
5. Alin – Lägsta – Lowest	1 936	69	935	593	66
<i>Peruslinjan yleisjako – Grundlinjens allmänna period – First year of basic line of vocational education</i>	6 067	65	6 016
<i>Tekniikan ja luonnontieteiden koulutus – Teknisk och naturvetenskaplig ut- bildning – Technology and natural science programmes</i>	56 296	15	..	18 279	17
<i>Keskiaste – Mellannivå – Second stage of second level</i>					
3. Alempi – Lägre – Lower	8 494	18	7 958	6 914	17
4. Ylempi – Högre – Upper	14 833	21	7 941	6 650	22
<i>Korkea-aste – Högre nivå – Third level</i>					
5. Alin – Lägsta – Lowest	9 447	13	3 774	4 578	11
6. Alempi kandidaattiaste – Lägre kandidatnivå – Undergraduate	9 731	10	3 378	137	8
<i>Peruslinjan yleisjako – Grundlinjens allmänna period – First year of basic line of vocational education</i>	13 791	13	13 837
<i>Liikenteen ja tietoliikenteen koulutus – Utbildning för samfärdsel och tele- kommunikationer – Transport and communication programmes</i>	985	14	..	674	10
<i>Keskiaste – Mellannivå – Second stage of second level</i>					
3. Alempi – Lägre – Lower	552	16	527	502	10
4. Ylempi – Högre – Upper	202	10	131	142	11

¹⁾ Vähintään 400 tuntia kestävä koulutus; ei sisällä työllisyyskoulutusta, sisältää musiikkioppilaitosten, urheiluopistojen ja kansanopistojen ammatillisen koulutuksen –

²⁾ Tilastokeskuksen koulutusluokituksen mukaan – ³⁾ Ei sisällä aikuiskoulutuksen jatkolinjoja vuodesta 1986 lähtien.

¹⁾ Utbildningstid minst 400 timmar; exkl. sysselsättningsutbildning, inkl. yrkesutbildning vid musikläroanstalterna, idrottsinstitutet och folkhögskolorna – ²⁾ Enligt Statistiska centralens utbildningsklassificering – ³⁾ Fr.o.m. 1986 exkl. påbyggnadslinjer inom vuxenutbildning.

¹⁾ Education lasting over 400 hours, at least excl. courses for the unemployed and incl. vocational education provided in music schools and colleges, sports education institutions and folk high schools – ²⁾ By Finnish standard classification of education – ³⁾ From 1986 on, does not include further programmes of adult education.

383. (jatk. – forts. – cont.)

Koulutusala ja -aste ²⁾ Utbildningsområde och -nivå ²⁾ Field and level of education ²⁾	Oppilasmäärä Elevental Enrolment		Opintolinjan aloittaneet Nya elever på studielinjen New students in line of study	Suoritetut tutkinnot ³⁾ Avlagda examina ³⁾ Examinations ³⁾	
	Yhteensä Summa Total	Naisia Kvinnor Females %		Yhteensä Summa Total	Naisia Kvinnor Females %
<i>Korkea-aste – Högre nivå – Third level</i>					
6. Alempi kandidaattiaste – Lägre kandidatnivå – Undergraduate	81	–	45	30	3
<i>Peruslinjan yleisjako – Grundlinjens allmänna period – First year of basic line of vocational education</i>	150	15	151	–	–
<i>Hoitoalojen koulutus – Utbildning för vårdbranschen – Medical and health programmes</i>	29 430	92	..	10 031	93
<i>Keskiaste – Mellannivå – Second stage of second level</i>					
3. Alempi – Lägre – Lower	8 871	94	6 379	4 521	94
4. Ylempi – Högre – Upper	2 878	88	907	2 991	91
<i>Korkea-aste – Högre nivå – Third level</i>					
5. Alin – Lägsta – Lowest	12 402	92	7 151	2 517	95
6. Alempi kandidaattiaste – Lägre kandidatnivå – Undergraduate	4	100	–	2	100
<i>Peruslinjan yleisjako – Grundlinjens allmänna period – First year of basic line of vocational education</i>	5 275	92	5 273
<i>Maa- ja metsätalouden koulutus – Utbildning för lant- och skogsbruk – Agriculture and forestry programmes</i>	7 438	32	..	4 700	22
<i>Keskiaste – Mellannivå – Second stage of second level</i>					
3. Alempi – Lägre – Lower	3 069	38	2 831	2 514	31
4. Ylempi – Högre – Upper	611	18	514	813	5
<i>Korkea-aste – Högre nivå – Third level</i>					
5. Alin – Lägsta – Lowest	1 871	35	697	1 373	15
<i>Peruslinjan yleisjako – Grundlinjens allmänna period – First year of basic line of vocational education</i>	1 887	25	1 913
<i>Muiden erikoisalojen koulutus – Utbildning för andra specialområden – Other specialized programmes</i>	19 247	77	..	8 473	79
<i>Keski-aste – Mellannivå – Second stage of second level</i>					
3. Alempi – Lägre – Lower	5 756	84	5 588	5 455	84
4. Ylempi – Högre – Upper	6 223	69	3 381	2 572	69
<i>Korkea-aste – Högre nivå – Third level</i>					
5. Alin – Lägsta – Lowest	2 594	83	1 076	446	86
<i>Peruslinjan yleisjako – Grundlinjens allmänna period – First year of basic line of vocational education</i>	4 674	75	4 699
Yhteensä – Sammanlagt – Total	57 786	54	..	57 572	55
<i>Keskiaste – Mellannivå – Second stage of second level</i>					
3. Alempi – Lägre – Lower	30 654	60	26 897	23 228	57
4. Ylempi – Högre – Upper	50 673	56	26 607	23 592	57
<i>Korkea-aste – Högre nivå – Third level</i>					
5. Alin – Lägsta – Lowest	31 221	60	14 672	9 898	42
6. Alempi kandidaattiaste – Lägre kandidatnivå – Undergraduate	12 412	26	4 218	854	76
<i>Peruslinjan yleisjako – Grundlinjens allmänna period – First year of basic line of vocational education</i>	32 826	47	32 883
1988 yhteensä – sammanlagt – total	154 727	52	..	58 942	54
1987 yhteensä – sammanlagt – total	151 741	52	..	61 365	56
1986 yhteensä – sammanlagt – total	150 820	51	..	62 459	56
1985 yhteensä – sammanlagt – total	149 823	50	..	67 331	55
1984 yhteensä – sammanlagt – total	149 390	49	..	68 038	56
1983 yhteensä – sammanlagt – total	147 619	49	81 398	67 294	54
1982 yhteensä – sammanlagt – total	146 101	48	81 512	66 533	53
1981 yhteensä – sammanlagt – total	142 156	47	80 804	65 221	52
1980 yhteensä – sammanlagt – total	140 887	47	79 128	65 850	51

Lähde – Källa – Source: Koulutus ja tutkimus: Ammatilliset oppilaitokset (TK), TK:n koulutustilastotoimisto – Utbildning och forskning: Yrkesläroanstalter (F) (SC), SC:s byrå för utbildningsstatistik – Education and research: Vocational education institutions (F) (CSO); Education Statistics Division of CSO

384. Korkeakoulut syyslukukaudella 1989 – Högskolor höstterminen 1989 – Universities in the 1989 autumn term

Korkeakoulu Högskola University	Kaikki opiskelijat ¹⁾ Alla studerande ¹⁾ All students ¹⁾	Uudet opiskelijat Nya studerande New students	Opettajat – Lärare – Teachers 31.12.1989				Yhteensä Summa Total
			Profess. ja apul.professoreja Profess. o. bitr.profess. Professors and assistant professors	Lehtoreita ja opettajia ²⁾ Lektorer och lärare ²⁾ Lecturers and teachers ²⁾	Assistentteja Assistentter Assistants	Tunti- ja erikoisopett. ³⁾ Tim- o. speciallärare ³⁾ Part-time and special teachers ³⁾	
Helsingin yliopisto – Helsingfors universitet – <i>University of Helsinki</i>	27 653	3 402	447	375	569	396	1 787
Turun yliopisto – Åbo universitet – <i>University of Turku</i>	10 551	1 497	206	237	224	117	784
Åbo Akademi – <i>Swedish University of Turku</i>	4 741	742	92	107	71	50	320
Oulun yliopisto – Uleåborgs universitet – <i>University of Oulu</i> ..	9 079	1 357	199	214	239	187	839
Tampereen yliopisto – Tammerfors universitet – <i>University of Tampere</i>	10 796	1 317	142	231	99	145	617
Jyväskylän yliopisto – Jyväskylä universitet – <i>University of Jyväskylä</i>	7 376	1 277	115	205	109	137	566
Teknillinen korkeakoulu – Tekniska högskolan – <i>Helsinki University of Technology</i>	10 246	1 358	153	90	172	171	586
Eläinlääketieteellinen korkeakoulu – Veterinärmedicinska högskolan – <i>College of Veterinary Medicine</i>	317	42	16	21	7	8	52
Helsingin kauppakorkeakoulu – Helsingfors handelshögskola – <i>Helsinki School of Economics and Business Administration</i>	3 400	422	41	61	32	20	154
Svenska handelshögskolan – <i>Swedish School of Economics and Business Administration</i>	1 796	303	25	43	18	11	97
Turun kauppakorkeakoulu – Åbo handelshögskola – <i>Turku School of Economics and Business Administration</i>	1 686	253	20	33	12	12	77
Vaasan korkeakoulu – Vasa högskola – <i>University of Vaasa</i> ..	2 057	349	30	46	20	24	120
Lappeenrannan teknillinen korkeakoulu – Villmanstrands tekniska högskola – <i>Lappeenranta University of Technology</i>	2 089	406	34	40	46	36	156
Tampereen teknillinen korkeakoulu – Tammerfors tekniska högskola – <i>Tampere University of Technology</i>	4 579	780	73	63	77	69	282
Kuopion yliopisto – Kuopio universitet – <i>University of Kuopio</i> ..	3 021	592	80	82	66	70	298
Joensuun yliopisto – Joensuu universitet – <i>University of Joensuu</i> ..	4 731	842	66	151	37	91	345
Lapin korkeakoulu – Lapplands högskola – <i>University of Lapland</i> ..	1 472	272	27	36	18	23	104
Sibelius-Akatemia – Sibelius-Akademien – <i>Sibelius Academy</i> ..	1 249	180	15	130	3	167	315
Taideteollinen korkeakoulu – Konstindustriella högskolan – <i>University of Industrial Arts</i>	1 044	148	18	28	12	119	177
Teatterikorkeakoulu – Teaterhögskolan – <i>Theatre Academy</i> ..	242	33	3	19	4	42	68
Yhteensä – Sammanlagt – Total	108 125	15 572	1 802	2 212	1 835	1 895	7 744
Syyslukukausi – Hösttermin – <i>Autumn term</i> 1988	103 895	14 965	1 785	2 145	1 817	1 923	7 850
» » » » 1987	99 246	14 094	1 733	2 061	1 803	1 941	7 538
» » » » 1986	95 987	13 349	1 672	1 971	1 827	1 955	7 425
» » » » 1985	92 230	12 815	1 632	1 872	1 845	1 820	7 169
» » » » 1984	89 716	13 104	1 602	1 795	1 884	1 828	7 109
» » » » 1980	84 176	11 929	1 457	1 470	1 893	1 374	6 194
» » » » 1970	58 701	10 207	1 064	517	1 844	2 597	6 022
» » » » 1960	25 042	6 248	477	156	1 863	2 496	2 496

¹⁾ Ei sisällä erillistä arvosanaa, kuulustelua tms. suorittavia opiskelijoita – ²⁾ Ml. yliassistentit – ³⁾ Tunti-, erikois- ja dosenttiopetus: laskennallinen, kokopäivätoimiseksi opettajiksi munnnettu lukumäärä.

¹⁾ Personer som avlägger separata vitsord, förhör el. dyl. ingår ej – ²⁾ Inkl. överassistentter – ³⁾ Undervisning av tim- och speciallärare samt docenter: till heltidslärare omvandlat antal.

¹⁾ Persons who complete separate parts of degrees are not included – ²⁾ Incl. chief assistants – ³⁾ Refers to teaching delivered by means of course funds: calculated as wholetime teachers.

Lähde – Källa – *Source*: TK:n koulutustilastointisto – SC:s byrå för utbildningsstatistik – *Education Statistics Division of CSO*

**385. Korkeakouluopiskelijat syyslukukaudella 1989 ja suoritettut tutkinnot vuonna 1989 koulutusalan ja -asteen mukaan
Högskolestuderande höstterminen 1989 och avlagda examina år 1989 enligt utbildningsområde och -nivå
Students in the 1989 autumn term and examinations in 1989, by field and level of education**

Koulutusala ja -aste ¹⁾ Utbildningsområde och -nivå ¹⁾ Field and level of education ¹⁾	Kaikki opiskelijat ²⁾ Alla studerande ²⁾ All students ²⁾		Uudet opiske- lijat ³⁾ Nya stude- randa ³⁾ New students ³⁾	Suoritettut tutkinnot Avlagda examina Examinations	
	Yhteensä Summa Total	Naisia Kvinnor Females %		Yhteensä Summa Total	Naisia Kvinnor Females %
<i>Humanistinen ja esteettinen koulutus – Humanistisk och estetisk utbildning – Humanities and aesthetics programmes</i>	21 330	71	2 936	1 159	69
<i>Keskiaste – Mellannivå – Upper secondary education</i>					
3. Alempi – Lägre – Lower	–	–	–	–	–
4. Ylempi – Högre – Upper	–	–	–	–	–
<i>Korkea-aste – Högre nivå – Higher education</i>					
5. Alin – Lägsta – Lowest	–	–	–	–	–
6. Alempi kandidaattiaste – Lägre kandidatnivå – Undergraduate	184	70	1	62	66
7. Ylempi kandidaattiaste – Högre kandidatnivå – Graduate	18 553	72	2 896	980	72
8. Tutkijakoulutus tai vastaava – Forskarutbildning eller motsvarande – Postgraduate or equivalent	2 593	64	39	116	43
<i>Opettajankoulutus – Lärarutbildning – Teacher training programmes</i>	10 085	71	1 800	1 845	77
<i>Korkea-aste – Högre nivå – Higher education</i>					
5. Alin – Lägsta – Lowest	–	–	–	–	–
6. Alempi kandidaattiaste – Lägre kandidatnivå – Undergraduate	1 270	88	494	546	87
7. Ylempi kandidaattiaste – Högre kandidatnivå – Graduate	8 815	69	1 306	1 299	72
<i>Kauppa- ja toimistoalan sekä laki-, yhteiskunta- ja käyttäytymistieteiden koulutus – Utbildning för handels- och kontorsbranschen samt juridisk, samhällsvetenskaplig och beteendevetenskaplig utbildning – Com- mercial, clerical, law, social and behavioural science programmes</i>	30 720	54	3 907	3 117	55
<i>Korkea-aste – Högre nivå – Higher education</i>					
5. Alin – Lägsta – Lowest	–	–	–	–	–
6. Alempi kandidaattiaste – Lägre kandidatnivå – Undergraduate	1 840	62	345	306	67
7. Ylempi kandidaattiaste – Högre kandidatnivå – Graduate	24 854	54	3 419	2 627	55
8. Tutkijakoulutus tai vastaava – Forskarutbildning eller motsvarande – Postgraduate or equivalent	4 026	49	143	184	39
<i>Tekniikan ja luonnontieteiden koulutus – Teknisk och naturvetenskaplig utbildning – Technology and natural science programmes</i>	33 776	27	5 284	2 398	27
<i>Korkea-aste – Högre nivå – Higher education</i>					
6. Alempi kandidaattiaste – Lägre kandidatnivå – Undergraduate	119	45	1	31	32
7. Ylempi kandidaattiaste – Högre kandidatnivå – Graduate	28 915	27	5 207	1 955	27
8. Tutkijakoulutus tai vastaava – Forskarutbildning eller motsvarande – Postgraduate or equivalent	4 742	30	76	412	25
<i>Hoitoalojen koulutus – Utbildning för vårdbranschen – Medical and health programmes</i>	9 198	65	1 268	1 461	59
<i>Korkea-aste – Högre nivå – Higher education</i>					
6. Alempi kandidaattiaste – Lägre kandidatnivå – Undergraduate	640	91	228	171	91
7. Ylempi kandidaattiaste – Högre kandidatnivå – Graduate	5 549	69	803	694	67
8. Tutkijakoulutus tai vastaava – Forskarutbildning eller motsvarande – Postgraduate or equivalent	3 009	52	237	596	40

Koulutusala ja -aste ¹⁾ Utbildningsområde och -nivå ¹⁾ <i>Field and level of education ¹⁾</i>	Kaikki opiskelijat ²⁾ Alla studerande ²⁾ <i>All students ²⁾</i>		Uudet opiske- lijat ³⁾ Nya stude- rande ³⁾ <i>New students ³⁾</i>	Suoritetut tutkinnot Avlagda examina <i>Examinations</i>	
	Yhteensä Summa <i>Total</i>	Naisia Kvinnor <i>Females</i> %		Yhteensä Summa <i>Total</i>	Naisia Kvinnor <i>Females</i> %
<i>Maa- ja metsätalouden koulutus – Utbildning för lant- och skogsbruk – Agriculture and forestry programmes</i>	3 016	47	377	313	46
<i>Korkea-aste – Högre nivå – Higher education</i>					
7. Ylempi kandidaattiaste – Högre kandidatnivå – <i>Graduate</i>	2 311	48	370	289	47
8. Tutkijakoulutus tai vastaava – Forskarutbildning eller motsvarande – <i>Postgraduate or equivalent</i>	705	46	7	24	42
Yhteensä – Sammanlagt – Total	108 125	51	15 572	10 293	54
Yhteenveto koulutusasteittain – Sammandrag enligt utbildningsnivå <i>– Summary by level of education</i>					
<i>Keskiaste – Mellannivå – Upper secondary education</i>					
3. Alempi – Lägre – <i>Lower</i>	–	–	–	–	–
4. Ylempi – Högre – <i>Upper</i>	–	–	–	–	–
<i>Korkea-aste – Högre nivå – Higher education</i>					
5. Alin – Lägsta – <i>Lowest</i>	–	–	–	–	–
6. Alempi kandidaattiaste – Lägre kandidatnivå – <i>Undergraduate</i>	4 053	75	1 069	1 116	79
7. Ylempi kandidaattiaste – Högre kandidatnivå – <i>Graduate</i>	88 997	51	14 001	7 844	54
8. Tutkijakoulutus tai vastaava – Forskarutbildning eller motsvarande – <i>Postgraduate or equivalent</i>	15 075	46	502	1 332	36
Yhteensä – Sammanlagt – Total	108 125	51	15 572	10 293	54

¹⁾ Tilastokeskuksen koulutusluokituksen mukaan – ²⁾ Ei sisällä erillistä arvosanaa, kuulustelua tms. suoritettavia – ³⁾ Korkeakoulun – ei koulutusalan ja -asteen – kannalta uudet opiskelijat.

¹⁾ Enligt Statistiskcentralens utbildningsklassificering – ²⁾ Personer, som avlägger separat vitsord, förhör el.dyl. ingår ej – ³⁾ Nya studerande enligt högskola – ej utbildningsområde och -nivå.

¹⁾ By Finnish standard classification of education – ²⁾ Persons who complete separate parts of degrees are not included – ³⁾ New students by university – no field and level of education.

Lähde – Källa – Source: TK:n koulutustilastotoimisto – SC:s byrå för utbildningsstatistik – Education Statistics Division of CSO

386. Korkeakouluopiskelijat syyslukukaudella 1989 ja suoritettut tutkinnot vuonna 1989 korkeakoulun ja tiedekunnan mukaan

Högskolestuderande höstterminen 1989 och avlagda examina år 1989 enligt högskola och fakultet

Students in the 1989 autumn term and examinations in 1989, by university and faculty

Korkeakoulu ja tiedekunta tai osasto Högskola och fakultet eller sektion University and faculty or subfaculty	Kaikki opiskelijat ¹⁾ Alla studerande ¹⁾ All students ¹⁾		Uudet opiskelijat ²⁾ Nya studerande ²⁾ New students ²⁾		Suoritettut tutkinnot Avlagda examina Examinations	
	Yhteensä Summa Total	Naisia Kvinnor Females %	Yhteensä Summa Total	Naisia Kvinnor Females %	Yhteensä Summa Total	Naisia Kvinnor Females %
<i>Helsingin yliopisto – Helsingfors universitet – University of Helsinki</i>	27 653	59	3 402	61	2 546	58
Teologinen tiedek. – Teologiska fak. – <i>Theology</i>	1 637	48	172	49	122	43
Oikeustieteellinen tiedek. – Juridiska fak. – <i>Law</i>	2 449	47	226	52	300	43
Lääketieteellinen tiedek. – Medicinska fak. – <i>Medicine</i>	2 321	63	212	62	371	52
Historiallis-kielitieteellinen osasto – Historisk-filologiska sektionen – <i>Humanities</i>	7 077	72	807	72	429	73
Matemaattis-luonnontieteellinen osasto – Matematisk-natur- vetenskapliga sektionen – <i>Mathematics and natural sciences</i>	6 031	48	955	53	483	60
Kasvatustieteiden osasto – Pedagogiska sektionen – <i>Pedagogics</i>	1 995	81	324	87	184	91
Valtiotieteellinen tiedek. – Statsvetenskapliga fak. – <i>Political sciences</i>	3 329	54	363	57	355	56
Maatalous-metsätieteellinen tiedek. – Agrikultur-forstveten- skapliga fak. – <i>Agriculture and forestry</i>	2 814	48	343	50	302	46
<i>Turun yliopisto – Åbo universitet – University of Turku</i>	10 551	61	1 497	67	1 022	61
Humanistinen tiedek. – Humanistiska fak. – <i>Humanities</i>	3 214	78	394	78	192	74
Yhteiskuntatieteellinen tiedek. – Samhällsvetenskapliga fak. – <i>Social sciences</i>	1 267	54	149	58	95	55
Matemaattis-luonnontieteellinen tiedek. – Matematisk-natur- vetenskapliga fak. – <i>Mathematics and natural sciences</i>	2 320	44	335	51	181	45
Lääketieteellinen tiedek. – Medicinska fak. – <i>Medicine</i>	1 319	61	175	73	188	54
Oikeustieteellinen tiedek. – Juridiska fak. – <i>Law</i>	945	46	129	54	104	47
Kasvatustieteiden tiedek. – Pedagogiska fak. – <i>Pedagogics</i>	1 486	64	315	75	262	75
<i>Åbo Akademi – Swedish University of Turku</i>	4 741	58	742	63	405	64
Humanistinen tiedek. – Humanistiska fak. – <i>Humanities</i>	1 154	77	154	80	61	82
Matemaattis-luonnontieteellinen tiedek. – Matematisk-natur- vetenskapliga fak. – <i>Mathematics and natural sciences</i>	902	48	178	58	58	53
Talous-valtiotieteellinen tiedek. – Ekonomisk-statsvetenskapli- ga fak. – <i>Economics and political sciences</i>	1 240	55	139	60	110	59
Kemiallis-teknillinen tiedek. – Kemisk-tekniska fak. – <i>Chemistry and technology</i>	525	24	93	29	44	30
Teologinen tiedek. – Teologiska fak. – <i>Theology</i>	227	41	34	47	14	36
Kasvatustieteiden tiedek. – Pedagogiska fak. – <i>Pedagogics</i>	693	74	144	24	118	82
<i>Oulun yliopisto – Uleåborgs universitet – University of Oulu</i>	9 079	48	1 357	52	939	50
Humanistinen tiedek. – Humanistiska fak. – <i>Humanities</i>	1 458	73	181	76	87	71
Luonnontieteellinen tiedek. – Naturvetenskapliga fak. – <i>Natural sciences</i>	2 219	50	370	52	220	47
Teknillinen tiedek. – Tekniska fak. – <i>Technology</i>	2 840	18	376	16	216	15
Lääketieteellinen tiedek. – Medicinska fak. – <i>Medicine</i>	1 321	61	170	70	183	57
Kasvatustieteiden tiedek. – Pedagogiska fak. – <i>Pedagogics</i>	1 241	68	260	78	233	72

Korkeakoulu ja tiedekunta tai osasto Högskola och fakultet eller sektion University and faculty or subfaculty	Kaikki opiskelijat ¹⁾ Alla studerande ¹⁾ All students ¹⁾		Uudet opiskelijat ²⁾ Nya studerande ²⁾ New students ²⁾		Suoritettut tutkinnot Avlagda examina Examinations	
	Yhteensä Summa Total	Naisia Kvinnor Females %	Yhteensä Summa Total	Naisia Kvinnor Females %	Yhteensä Summa Total	Naisia Kvinnor Females %
<i>Tampereen yliopisto – Tammerfors universitet – University of Tampere</i>	10 796	61	1 317	63	1 012	61
Yhteiskuntatieteellinen tiedek. – Samhällsvetenskapliga fak. – <i>Social sciences</i>	2 631	65	247	70	165	69
Humanistinen tiedek. – Humanistiska fak. – <i>Humanities</i>	2 728	76	321	75	124	85
Taloudellis-hallinnollinen tiedek. – Fakulteten för ekonomi o. administration – <i>Economics and administration</i>	2 231	37	253	37	225	40
Lääketieteellinen tiedek. – Medicinska fak. – <i>Medicine</i>	1 276	61	171	57	222	53
Kasvatustieteiden tiedek. – Pedagogiska fak. – <i>Pedagogics</i>	844	61	133	77	108	70
Opetusjaosto – Sektion – <i>Section</i>	1 086	62	192	63	168	70
<i>Jyväskylän yliopisto – Jyväskylä universitet – University of Jyväskylä</i>	7 376	64	1 277	66	1 053	67
Humanistinen tiedek. – Humanistiska fak. – <i>Humanities</i>	2 395	79	362	76	218	80
Yhteiskuntatieteellinen tiedek. – Samhällsvetenskapliga fak. – <i>Social sciences</i>	1 685	56	227	63	214	59
Matemaattis-luonnontieteellinen tiedek. – Matematisk-natur- vetenskapliga fak. – <i>Mathematics and natural sciences</i>	1 212	40	246	40	157	35
Liikuntatieteellinen tiedek. – Gymnastik- o. idrottsvetenskapliga fak. – <i>Physical sciences</i>	697	56	106	57	77	60
Kasvatustieteiden tiedek. – Pedagogiska fak. – <i>Pedagogics</i>	1 387	73	336	78	387	79
<i>Teknillinen korkeakoulu – Tekniska högskolan – Helsinki University of Technology</i>	10 246	18	1 358	20	705	18
Tietotekniikan osasto – Datatekniska avdelningen – <i>Information science</i>	1 541	11	226	12	95	13
Sähkötekniikan osasto – Elektrotekniska avdelningen – <i>Electrical engineering</i>	2 114	7	288	9	141	6
Konetekniikan osasto – Maskintekniska avdelningen – <i>Mechanical engineering</i>	2 167	8	300	10	153	4
Prosessi- ja materiaalitekniikan osasto – Avdelningen för process- och materialteknik – <i>Process engineering and materials science</i>	2 162	33	308	37	165	35
Maanmittaus- ja rakennustekniikan osasto – Avdelningen för lantmäteri och byggnadsteknik – <i>Surveying and civil enginee- ring</i>	1 562	21	173	24	121	23
Arkkitehtiosasto – Arkitektavdelningen – <i>Architecture</i>	700	43	63	51	30	43
<i>Eläinlääketieteellinen korkeakoulu – Veterinärmedicinska högskolan – College of Veterinary Medicine</i>	317	80	42	81	29	69
<i>Helsingin kauppakorkeakoulu – Helsingfors handelshögskola – Helsinki School of Economics and Business Administration</i>	3 400	46	422	52	311	48
<i>Svenska handelshögskolan – Swedish School of Economics and Business Administration</i>	1 796	42	303	36	210	53

386. (jatk. – forts. – cont.)

Korkeakoulu ja tiedekunta tai osasto Högskola och fakultet eller sektion University and faculty or subfaculty	Kaikki opiskelijat ¹⁾ Alla studerande ¹⁾ All students ¹⁾		Uudet opiskelijat ²⁾ Nya studerande ²⁾ New students ²⁾		Suoritettut tutkinnot Avlagda examina Examinations	
	Yhteensä Summa Total	Naisia Kvinnor Females %	Yhteensä Summa Total	Naisia Kvinnor Females %	Yhteensä Summa Total	Naisia Kvinnor Females %
<i>Turun kauppakorkeakoulu – Åbo handelshögskola – Turku School of Economics and Business Administration</i>	1 686	51	253	59	167	52
<i>Vaasan korkeakoulu – Vasa högskola – University of Vaasa</i> ...	2 057	53	349	59	237	49
<i>Lappeenrannan teknillinen korkeakoulu – Villmanstrands tekniska högskola – Lappeenranta University of Technology</i>	2 089	16	406	18	161	16
Koneenrakennuksen osasto – Avdelningen för maskinteknik – <i>Department of Mechanical Engineering</i>	398	2	81	4	41	2
Energiatekniikan osasto – Avdelningen för energiteknik – <i>Department of Power Engineering</i>	486	9	62	18	41	–
Tuotantotalouden osasto – Avdelningen för produktionsekonomi – <i>Department of Industrial Engineering and Management</i> ..	597	25	118	28	49	27
Kemiantekniikan osasto – Avdelningen för teknisk kemi – <i>Department of Chemical Technology</i>	382	35	78	31	25	44
Tietotekniikan osasto – Avdelningen för datateknik – <i>Department of Information Technology</i>	226	4	67	4	5	–
<i>Tampereen teknillinen korkeakoulu – Tammerfors tekniska högskola – Tampere University of Technology</i>	4 579	14	780	16	313	11
Arkkitehtuurin osasto – Arkitektursavdelningen – <i>Architecture</i>	434	41	36	42	20	40
Konetekniikan osasto – Maskintekniska avdelningen – <i>Mechanical engineering</i>	1 469	15	274	17	113	14
Rakennustekniikan osasto – Byggnadstekniska avdelningen – <i>Civil engineering</i>	510	20	65	29	43	9
Sähkötekniikan osasto – Elektrotekniska avdelningen – <i>Electrical engineering</i>	1 993	8	342	11	137	4
Automaatiotekniikka – Automationsteknik – <i>Automation Technology</i>	173	8	63	5	–	–
<i>Kuopion yliopisto – Kuopio universitet – University of Kuopio</i> ..	3 021	64	592	70	407	62
Lääketieteellinen tiedek. – Medicinska fak. – <i>Medicine</i>	1 137	59	191	55	157	41
Hammaslääketieteellinen tiedek. – Odontologiska fak. – <i>Dentistry</i>	180	67	34	65	31	65
Farmaseuttinen tiedek. – Farmaceutiska fak. – <i>Pharmacy</i>	455	78	117	90	97	82
Luonnont. ja ympäristötiet. tiedek. – Natur- och miljövetenskapliga fak. – <i>Natural sciences and environmental sciences</i> ...	766	46	150	59	71	56
Yhteiskuntatieteellinen tiedek. – Samhällsvetenskapliga fak. – <i>Social sciences</i>	483	88	100	93	51	96
<i>Joensuun yliopisto – Joensuu universitet – University of Joensuu</i>	4 731	63	842	66	446	70
Kasvatustieteiden tiedek. – Pedagogiska fak. – <i>Pedagogy</i> ...	1 616	72	310	82	247	81
Humanistinen tiedek. – Humanistiska fak. – <i>Humanities</i>	1 467	72	233	67	92	77
Yhteiskuntatieteiden tiedek. – Samhällsvetenskapliga fak. – <i>Social sciences</i>	488	53	78	56	35	29
Matemaattis-luonnontieteellinen tiedek. – Matematisk-naturvetenskapliga fak. – <i>Mathematics and natural sciences</i> ...	958	43	187	44	61	41
Metsätieteellinen tiedek. – Forstvetenskapliga fak. – <i>Forestry</i> ..	202	31	34	44	11	45

Korkeakoulu ja tiedekunta tai osasto Högskola och fakultet eller sektion University and faculty or subfaculty	Kaikki opiskelijat ¹⁾ Alla studerande ¹⁾ All students ¹⁾		Uudet opiskelijat ²⁾ Nya studerande ²⁾ New students ²⁾		Suoritetut tutkinnot Avlagda examina Examinations	
	Yhteensä Summa Total	Naisia Kvinnor Females %	Yhteensä Summa Total	Naisia Kvinnor Females %	Yhteensä Summa Total	Naisia Kvinnor Females %
<i>Lapin korkeakoulu – Lapplands högskola – University of Lapland</i>	1 472	54	272	61	131	56
Kasvatustieteiden osasto – Avdelningen för pedagogik – <i>Pedagogics</i>	463	65	86	84	56	68
Oikeustieteiden osasto – Juridiska avdelningen – Law	666	39	110	44	48	38
Yhteiskuntatieteiden osasto – Samhällsvetenskapliga avdel- ningen – <i>Social sciences</i>	337	69	76	59	23	74
Täydennyskoulutuskeskus – Fortbildningscentralen – <i>Center for Further Education</i>	6	33	–	–	4	74
<i>Sibeliuksen Akatemia – Sibelius-Akademien – Sibelius Academy</i>	1 249	57	180	59	135	56
<i>Taideteollinen korkeakoulu – Konstindustriella högskolan – University of Industrial Arts</i>	1 044	64	148	61	56	64
Kuvaamataidon opetuksen osasto – Avdelningen för konst- fostran – <i>Art education</i>	320	74	46	72	18	72
Kuvallisen viestinnän osasto – Avdelningen för visuell kom- munikation – <i>Visual communication</i>	277	47	43	49	12	67
Tuote- ja ympäristösuunnittelun osasto – Avdelningen för produkt- och närmiljöplanering – <i>Product and environmen- tal design</i>	436	66	59	61	26	58
Koulutuskeskus – Utbildningscentralen – <i>Training Centre</i> ..	11	100	–	–	–	–
<i>Teatterikorkeakoulu – Teaterhögskolan – Theatre Academy</i>	242	47	33	42	8	38
Näyttelijäntöön laitos – Institutionen för skådespelararbete – <i>Department of Actors</i>	110	45	15	47	4	75
Ohjaajantöön laitos – Institutionen för regi – <i>Department of Directors</i>	19	32	2	50	–	–
Dramaturgian laitos – Institutionen för dramaturgi – <i>Depart- ment of Dramaturgy</i>	22	41	4	25	–	–
Ruotsinkielinen laitos – Svenska institutionen – <i>Swedish Department</i>	26	42	11	45	4	–
Tanssitaiteen laitos – Institutionen för danskonst – <i>Depart- ment of Dance</i>	47	68	–	–	–	–
Valo- ja äänisuunnittelun laitos – Institutionen för ljus- och ljuddesign – <i>Department of Light and Sound Design</i>	18	28	1	–	–	–
Yhteensä – Sammanlagt – Total	108 125	51	15 572	54	10 293	54

¹⁾ Ks. taulukon 384 alaviite 1 – ²⁾ Korkeakoulun – ei tiedekunnan – kannalta uudet opiskelijat.

¹⁾ Se not 1 i tabell 384 – ²⁾ Nya studerande enligt högskola – ej fakultet.

¹⁾ See note 1 in table 384 – ²⁾ New students by university – no faculty.

Lähde – Källa – Source: TK:n koulutustilastotoimisto – SC:s byrå för utbildningsstatistik – Education Statistics Division of CSO

387. Koulujärjestelmän oppilasmäärä UNESCO:n ISCED ¹⁾ -luokituksen mukaan, 1989
Elever/studerande i det ordinarie skolsystemet efter UNESCO's ISCED ¹⁾ klassificering, 1989
Pupils/students in regular school system by the UNESCO ISCED ¹⁾ classification, 1989

Koulutusala – Ämnesområde – Field of study	Oppilaitoksia Läroanstalter Educational establish- ments	Oppilaita – Elever/studerande – Pupils/student								
		Yhteensä Samman- lagt Total	Naisia Kvinnor Women	Koulutusaste – Utbildningsnivå – Level						
				Education preceding first level ²⁾	First level ²⁾	Second level ²⁾	Third level ²⁾			
%	0	1	2	3	5	6	7			
Yleissivistävät oppilaitokset ³⁾ – All- mänbildande läroanstalter ³⁾ – General education institutions ³⁾	5 334	689 855	50	2 067	387 951	200 578	99 259			
Peruskoulu – Grundskolor – Comprehensive schools	4 844	578 005	49	1 820	382 387	193 798				
Päivä- ja iltalukiot – Dag- och kvällsgymnasier – Secondary day schools and secondary evening schools	466	99 885	60			3 383	96 502			
Muut peruskoulu ja lukiot – Övriga grundskolor och gymnasier – Other comprehensive and secondary schools	24	11 965	52	247	5 564	3 397	2 757			
Ammatilliset oppilaitokset – Yrkesläro- anstalter – Vocational and professional education institutions	543	157 786	54			110 598	34 189	12 999		
Teacher education		4 005	83				210	1 199	2 596	
Fine and applied arts		5 980	74				4 278	1 702		
Humanities		70	94					70		
Religion and theology										
Commerce and business administration		32 701	69				31 831	870		
Mathematics and computer science		4 364	28					2 543	1 821	
Medicine and health		29 430	92				14 570	14 856	4	
Trade, craft and industrial progr.		37 098	18				37 098			
Engineering		16 468	12					8 507	7 961	
Agriculture, forestry and fishery		7 438	32				5 054	1 848	536	
Home economics (domestic science)		4 275	99				3 341	934		
Transport and communication		904	15				904			
Service trades		13 960	75				12 324	1 636		
Other		1 093	12				988	24	81	
Korkeakoulu – Högskolor – Universities	20	108 125	51					639	92 411	15 075
Teacher education		12 806	73						12 095	711
Fine and applied arts		1 947	54						1 871	76
Humanities		17 647	75						15 608	2 039
Religion and theology		1 736	45						1 258	478
Social and behavioural science		10 439	60						8 789	1 650
Commerce and business administration		12 943	47						12 126	817
Law and jurisprudence		4 075	46						3 275	800
Natural science		9 244	48						7 071	2 173
Mathematics and computer science		5 980	26						5 515	465
Medicine and health		8 881	65					639	5 248	2 994
Engineering		16 999	15						14 980	2 019
Architecture and town-planning		1 553	43						1 468	85
Agriculture, forestry and fishery		3 184	49						2 500	684
Home economics (domestic science)		149	91						113	36
Other		542	47						494	48
Yhteensä – Sammanlagt – Total	5 897	955 766	51	2 067	387 951	200 578	209 857	34 828	105 410	15 075
Siitä naisia – Därav kvinnor – Of which women		487 934		925	189 235	99 081	118 532	21 833	51 415	6 913
Naisia – Kvinnor – Women, %		51		45	49	49	56	63	49	46

¹⁾ UNESCO: International Standard Classification of Education (ISCED).

²⁾ Koulutusasteiden pääsisältö – Utbildningsnivåernas innehåll i huvuddrag – The principal contents of the levels:

- 0 Education preceding the first level: Peruskoulun esiluokat (ei päiväkotien koulutus) – Förskoleklasser (ej utbildning vid daghem) – Pre-primary education (excl. education provided in kindergartens)
- 1 First level: Peruskoulun ala-aste (luokat 1–6) – Grundskolans lågstadium (klasserna 1–6) – Comprehensive school, lower stage (grades 1–6)
- 2 Second level, first stage: Peruskoulun yläaste (luokat 7–9 ja 10. luokka), iltalukion perusaste – Grundskolans högstadium (klasserna 7–9 och 10), kvällsgymnasiet grundskolenivå – Comprehensive school, upper stage (grades 7 to 9, and grade 10) and the comprehensive curriculum in the secondary evening school
- 3 Second level, second stage: Lukio, ammatillisten oppilaitosten alle 4-vuotiset peruskoulupohjaiset tai vastaavat opintolinjat – Gymnasiet, grundskolebaserade eller motsvarande studielinjer vid yrkesläroanstalter med utbildningstid kortare än 4 år – Senior secondary school, vocational education programmes based on comprehensive school or equivalent requiring less than four years
- 5 Third level, not equivalent to a first university degree: Ammatillisten oppilaitosten opistoasteen koulutus – Yrkesläroanstaltsutbildning på institutnivå – Higher education provided at vocational and professional education institutions
- 6 Third level, first university degree or equivalent: Alemmat ja ylemmät korkeakoulututkinnot ja vastaavat – Lägre och högre högskoleexamina och motsvarande – Bachelor's and master's degrees or equivalent
- 7 Third level, post-graduate university degree or equivalent: Lisensiaatin ja tohtorin tutkinnot ja vastaavat – Licentiat- och doktorsexamina eller motsvarande – Licentiate's and doctor's degrees or equivalent

³⁾ Pl. kansan- ja kansalaisopistot sekä muut aikuisoppilaitokset – Exkl. folkhögskolor, medborgarinstitut och övriga vuxenutbildningsläroanstalter – Excl. folk high schools, adult education centres and other adult education institutions.

388. Patentit, 1960–1990 – Patent, 1960–1990 – Patents, 1960–1990

Vuonna År Year	Hakemuksia Ansöknin- ningar Applica- tions	Hakijain kotimaa – Sökandenans hemland – Applicants' home country										Myön- netyt patentit Be- viljade patent Granted	Voimassa olevat patentit Patent i gällande kraft Valid	Patenttien vuosi- maksut Års- avgifter för patent Yearly payments 1 000 mk	
	Suomi Finland	Ruotsi Sverige Sweden	Norja Norge Norway	Tanska Danmark Denmark	Alanko- maat Neder- länderna Nether- lands	Belgia Belgien Belgium	Iso-Bri- tannia Storbri- tannien United Kingdom	Ranska Frank- rike France	Saksan Liittotas. Förb.rep. Tyskland Fed. rep. of Germany	USA	Muut maat Övriga länder Other count- ries				
1960 ...	2 158	714	306	52	35	104	19	130	65	297	192	244	709	4 220	496
1965 ...	3 145	819	453	47	62	93	26	187	94	436	470	432	812	5 379	879
1970 ...	3 528	861	431	67	71	87	32	185	94	600	507	560	1 372	6 420	1 768
1975 ...	3 761	1 164	502	54	54	65	23	188	147	508	511	545	1 361	7 964	2 737
1976 ...	3 783	1 270	435	62	56	74	36	204	143	458	529	509	1 212	7 670	4 542
1977 ...	3 991	1 240	463	60	72	77	22	209	131	497	608	601	1 446	7 587	6 109
1978 ...	4 059	1 329	486	59	62	83	23	210	129	442	619	601	1 594	7 614	12 390
1979 ...	4 095	1 384	500	55	60	63	24	179	142	463	618	596	1 719	7 791	12 390
1980 ...	4 090	1 356	370	56	58	69	18	175	156	573	636	613	1 906	8 386	12 390
1981 ...	4 232	1 423	423	39	35	77	31	187	143	551	664	649	2 050	9 049	23 150
1982 ...	4 545	1 638	404	51	64	73	20	229	196	572	646	641	2 057	9 646	27 360
1983 ...	4 897	1 719	426	42	76	108	23	245	179	510	873	685	2 224	10 179	31 200
1984 ...	5 183	1 775	461	62	62	108	26	224	190	611	960	692	2 203	10 752	31 200
1985 ...	5 199	1 727	412	56	61	90	30	245	209	648	899	822	2 161	11 275	31 200
1986 ...	5 381	1 754	325	67	77	105	32	259	215	666	1 005	876	2 171	12 100	31 200
1987 ...	5 800	1 859	370	71	78	116	24	280	271	747	1 093	891	2 671	13 126	35 450
1988 ...	6 065	1 981	340	60	79	161	31	279	279	833	1 098	924	2 672	14 199	35 450
1989 ...	6 365	1 949	387	38	66	151	38	369	348	819	1 292	913	2 504	14 958	35 450
1990 ...	6 469	2 054	317	47	66	174	31	313	391	724	1 360	992	2 467	16 576	35 450

Lähde – Källa – Source: Patentti- ja rekisterihallitus – Patent- och registerstyrelsen – National Board of Patents and Registration

389. Tutkimus- ja kehittämistoiminta, 1989 – Forsknings- och utvecklingsverksamheten, 1989
Research and experimental development (R & D), 1989

	Yrityssektori – Företagssektorn – Business enterprise sector			
	Maa- ja metsätalous Jord- och skogsbruk Agriculture and forestry	Kaivannais- toiminta Gruvindustri Mining	Tehdasteolli- suus Fabriksindustri Manufacturing industries	Energia ja vesihuolto Energi- och vatten- försörjning Energy and water supply
Menot – Expenditure (1 000 000 mk)	13,4	10,1	4 281,9	247,0
Käyttömenot – Current expenditure	12,7	9,7	3 646,7	210,0
Näistä palkat – Labour costs	6,6	5,5	2 066,5	73,9
Investoinnit – Investments	0,7	0,4	635,2	37,0
Rahoittajat – Financed by (1 000 000 mk)	13,4	10,1	4 281,9	247,0
Yritykset – Business enterprises	10,2	8,4	4 033,3	223,4
Julkisen sektorin – General government sector	3,2	1,7	227,2	7,2
Yksityinen voittoa tavoittelematon sektori – Private non-profit sector	–	–	–	–
Korkeakoulu – Institutions of higher education	–	–	–	–
Ulkomaat – Foreign countries	–	–	21,4	16,4
Tutkimushenkilökunta – R & D personnel	53	37	14 242	720
Tohtorit ja lisensiaatit – Doctors and licentiates	3	2	588	27
Kandidaattit tai vast. – Candidates or equivalent	11	10	4 167	223
Opistoinsinöörit ja korkeakouluopiskelijat – College engineers and university students	14	4	3 287	121
Muu koulutus – Other education	25	21	6 200	349
Tutkimustyövuodet – R & D man-years done by the R & D personnel	39,9	30,6	11 759,3	407,4
Tohtorit ja lisensiaatit – Doctors and licentiates	2,1	2,0	501,5	13,5
Kandidaattit tai vast. – Candidates or equivalent	8,6	9,5	3 548,9	109,7
Opistoinsinöörit ja korkeakouluopiskelijat – College engineers and university students	9,0	2,1	2 620,5	76,4
Muu koulutus – Other education	20,2	17,0	5 088,4	207,8

Lähde – Källa – Source: Koulutus- ja tutkimus-sarja (TK); TK:n koulutustilastointo – Serien Utbildning och forskning (SC); SC:s byrå för utbildningsstatistik – The series of Education and research; Education Statistics Division of CSO

390. Yritysten tutkimusmenot lääneittäin, 1983–1989
Forsknings- och utvecklingsverksamhetens utgifter i företagssektorn enligt län, 1983–1989
R&D expenditure of the Business enterprise sector by province, 1983–1989

Läni – Län Province	1983 %	1985 %	1987 %	1989 %
Uudenmaan – Nylands	54,3	53,0	50,8	50,7
– Helsinki, Espoo, Vantaa, Kauniainen – Helsingfors, Esbo, Vanda, Grankulla	–	–	38,3	35,6
Turun ja Porin – Åbo-Björneborgs	16,0	17,1	17,1	14,0
Ahvenanmaa – Åland	0,0	0,0	0,0	0,0
Hämeen – Tavastehus	10,4	11,1	11,9	11,3
Kymen – Kymmene	3,6	3,7	3,9	6,0
Mikkelin – S:t Michels	0,7	1,0	0,9	1,4
Pohjois-Karjalan – Norra Karelen	2,8	0,6	0,7	0,6
Kuopion – Kuopio	0,7	1,3	1,7	1,8
Keski-Suomen – Mellersta Finland	3,1	3,7	3,4	3,3
Vaasan – Vasa	4,2	3,8	4,4	4,6
Oulun – Uleåborgs	3,4	3,7	4,1	5,3
Lapin – Lapplands	1,5	1,0	1,1	1,0
Yhteensä – Summa – Total	100,0	100,0	100,0	100,0
1 000 000 mk	2 060,6	3 082,4	4 002,1	5 498,9

Lähde – Källa – Source: Koulutus- ja tutkimus-sarja (TK); TK:n koulutustilastointo – Serien Utbildning och forskning (SC); SC:s byrå för utbildningsstatistik – The series of Education and research (CSO); Education Statistics Division of CSO

Raken- taminen Byggnads- verksamhet Construction	Kauppa, rahoitus- vakuutus, kiinteistö- ja liike-elämää Handel, finansierings- försäkrings-, fastig- hets- och uppdrags- verksamhet Trade, financing, insurance, real estate and business services	Kuljetus ja tietoliikenne Samfärdsel, post och televerk Transport and com- munication	Koulutus ja tutkimus Utbildning och forskning Education and research	Julkisen sek- torin (julk. keakoulu) Offentliga sektorn (utom hög- skolorna) General government sector (except universities)	Korkea- koulut Högskolorna Universities	Yksityinen voittoa tavoitte- lematon sektori Privata icke vinstsyf- tande sektorn Private non-profit sector	Yhteensä Summa Total	
46,4	621,0	83,4	195,7	1 661,8	1 680	47,1	8 887,8	Utgifter (1 000 000 mk)
42,5	598,5	54,1	169,5	1 325,5	..	45,3	..	Driftsutgifter
20,5	321,8	39,7	103,0	924,4	..	30,5	..	Av dessa löner
3,9	22,5	29,3	26,2	336,3	..	1,8	..	Investeringar
46,4	621,0	83,4	195,7	1 661,8	1 680	47,1	8 887,8	Finansierat (1 000 000 mk)
43,9	566,6	81,7	171,9	1 463,5	..	4,9	..	Företag
2,5	54,0	1,7	23,8	1 463,5	..	16,1	..	Offentliga sektorn
–	–	–	–	–	..	–	..	Privata icke vinstsyftande sektorn
–	–	–	–	1,4	..	24,9	..	Högskolor
–	–	–	–	–	..	–	..	Utländskt
–	0,4	–	–	19,0	..	1,2	..	Utländskt
195	2 415	285	667	8 319	..	303	..	Forskningspersonalen
3	87	10	62	1 133	..	79	..	Doktorer och licentiater
52	922	136	193	3 079	..	124	..	Kandidater eller motsv.
67	600	98	28	685	..	27	..	Läroverksingenjörer och högskolestuderande
73	806	41	384	3 422	..	73	..	Övrig utbildning
110,4	1 413,2	185,7	589,4	6 453,9	7 730	205,4	28 925,2	Forskningspersonalens forskningsårsverken
2,8	50,4	7,0	55,1	915,4	..	51,9	..	Doktorer och licentiater
35,4	536,1	95,4	164,0	2 367,6	..	82,4	..	Kandidater eller motsv.
35,3	328,5	61,4	19,5	527,2	..	21,4	..	Läroverksingenjörer och högskolestuderande
36,9	498,2	21,9	350,8	2 643,7	..	49,7	..	Övrig utbildning

391. Teollisuuden tutkimus- ja kehittämistoiminnan menot tuoteryhmittäin, 1989
Forsknings- och utvecklingsverksamhetens utgifter i industrin fördelade på produktgrupper, 1989
R&D expenditure in industry according to different product groups, 1989

Tuoteryhmä Produktgrupp Product group	TOL ¹⁾ Ni ¹⁾ SIC ¹⁾ 1988	Menot Utgifter Expenditure 1 000 000 mk	Tuoteryhmä Produktgrupp Product group	TOL ¹⁾ Ni ¹⁾ SIC ¹⁾ 1988	Menot Utgifter Expenditure 1 000 000 mk
Elintarvikkeet, juomat, tupakka – Livsmedel, drycker, tobak – Food, drink, tobacco	11	252,2	Savi-, lasi- ja kivituetteet – Ler-, glas- och stenvaror – Stone, clay and glass	22	136,5
Tekstiilit, vaatteet, nahkatuotteet – Tekstil- produkter, kläder, lädervaror – Textiles, clothing, leather	12, 13	30,3	Metallit – Metaller – Metals	23	155,4
Puutavarat, kalusteet – Trävaror, möbler – Wood, cork, furniture	14, 17	51,8	Metallituotteet – Metallprodukter – Fabricated metals	24	113,2
Paperi- ja graafiset tuotteet – Pappers- och grafiska produkter – Paper products and printing	15, 16	362,8	Koneet – Maskiner – Machinery	25	776,1
Kemialliset tuotteet – Kemiska produkter – Chemical products	18, 19, 21	1 066,7	Sähkötekniset tuotteet, instrumentit – Elektrotekniska produkter, instrument – Electrical machinery, instruments	26	1 591,4
			Kulkuneuvot – Transportmedel – Transport equipment	27	209,7
			Muut – Övriga – Other	29	16,6
			Yhteensä – Summa – Total	D	4 762,7

¹⁾ Toimialaluokitus (TK) – Näringsgrensindelningen (SC) – Standard industrial classification (CSO)

Lähde – Källa – Source: Koulutus- ja tutkimussarja (TK); TK:n koulutustilastointo – Serien Utbildning och forskning (SC); SC:s byrå för utbildningsstatistik – The series of Education and research (CSO); Education Statistics Division of CSO

392. Elokvateatterit, 1950–1990 – Biograferna, 1950–1990 – Cinemas, 1950–1990

Vuosi År Year	Kuntia, joissa on elokuva- teattereita Kommuner med biografer Municip. with cinemas	Elokuva- teatte- reita Biogra- fer Cinemas 31.12.	Elokuva- saleja Biograf- salonger Cinema- halls 31.12.	Niistä kaupun- geissa Därav i städerna Of which in towns	Paikkoja teatte- reissa Antal biograf- platser Seats	Näytäntöjä Förevisningar Shows	Elokuviissa käyntejä, 1 000 Biografbesök, 1 000 Visits to cinema, 1 000	Käyntejä as. kohti Besök per invånare Visits per inhabitant	Käyntejä näytäntöä kohti Besök per förevisning Visits per show
1950	267	507	507	175	146 616	..	25 686	6,41	..
1960	316	610	610	201	171 015	..	24 556	5,54	..
1970	194	330	330	149	100 747	..	11 700	2,53	..
1980	177	317	352	249	92 725	163 819	9 925	2,08	60,6
1981	176	312	362	247	93 037	176 487	9 411	1,97	53,3
1982	178	305	357	262	93 660	163 930	9 055	1,89	55,2
1983	181	318	368	262	89 182	167 089	9 090	1,87	54,4
1984	180	312	370	254	88 550	167 687	7 604	1,56	45,4
1985	187	305	378	261	88 180	164 550	6 700	1,37	40,7
1986	188	271	344	245	87 144	156 430	6 300	1,28	40,4
1987	187	256	328	229	74 328	144 103	6 510	1,32	45,2
1988	183	261	344	253	69 773	152 580	6 690	1,35	43,8
1989	178	262	345	260	66 612	150 099	7 230	1,46	48,2
1990	181	264	340	240	66 283	148 519	6 194	1,25	41,7

Esitettyjen elokuvien tuotantoma
Förevisade filmer enligt produktionsländer
Films shown according to the producer country

Vuosi År Year	Suomi Finland Finland	Skandinavian maat Skandinaviska länderna Scandinavia	Iso-Britannia Storbritannien United Kingdom	Italia Italien Italy	Neuvosto- liitto Sovjet- unionen USSR	Ranska Frankrike France	Saksan liittot. Föb.rep. Tyskland Fed. Rep. of Germany	USA	Muut Övriga Others	Yhteen- sä Summa Total
1950	14	19	26	..	32	12	10	272	6	391
1960	18	16	36	18	12	43	49	139	17	348
1970	12	14	19	30	13	33	8	82	10	221
1980	8	10	21	18	8	5	5	111	50	236
1981	10	9	19	5	17	11	12	110	65	258
1982	17	6	14	4	13	8	11	104	37	214
1983	14	8	18	10	15	8	5	103	43	224
1984	20	4	20	7	15	12	3	116	25	222
1985	15	6	18	7	11	10	4	126	27	224
1986	29	10	15	4	14	13	2	117	25	229
1987	16	8	13	8	18	8	2	113	9	195
1988	15	7	9	3	7	10	2	110	25	188
1989	12	4	6	5	5	8	0	112	19	171
1990	15	9	6	0	7	11	2	110	12	172

Lähde – Källa – Source: Suomen elokuvasaatio – Finlands filmstiftelse – Finnish Film Foundation

393. Valtion elokuvatarkastamon tarkastamat elokuvat, 1950–1990 Av Statens filmgranskningsbyrå granskade filmer, 1950–1990 Films examined by the State Office of Film Censorship, 1950–1990

Elokuvien tarkastuksesta annetun lain nojalla tarkastetut elokuvat. Lain muutos elokusta 1987 vapautti osan mainoselokuvia tarkastuksesta, mikä on vähentänyt tarkastettujen lyhytelokuvien määrää. Filmer som granskats med stöd av lagen om filmgranskning. Lagändringen som trädde i kraft i augusti 1987 befriade vissa reklamfilmer från granskning, vilket medfört att antalet granskade kortfilmer minskat. Films examined under the Film Censorship Act. An amendment of the act effective from August 1987 exempted certain types of advertising film from censorship, thus reducing the number of examined short films.

Vuonna År Year	Ulkomaisia – Utländska – Foreign						Kotimaisia – Inhemiska – Finnish						Kaikkiaan Inalles Total		Leikkauksia Klippningar Cuttings					
	Verotettuja Beskattade Taxed		Verovapaita Skattefria Tax-free		Kiellet- tyjä För- bjudna Ban- ned	Yhteensä Summa Total	Verotettuja Beskattade Taxed		Verovapaita Skattefria Tax-free		Yhteensä Summa Total	Luku Antal Number	m	Luku Antal Number	m					
	Pitkiä Länga Fea- tures	Lyhyitä Korta Short	Pitkiä Länga Fea- tures	Lyhyitä Korta Short			Pitkiä Länga Fea- tures	Lyhyitä Korta Short												
	Luku – Antal – Number		m		Luku – Antal – Number		m													
1950	346	582	31	838	16	1 813	1 316	900	27	37	85	227	376	226	916	2 189	1 543	816	48	940
1955	357	810	58	799	23	2 047	1 377	599	18	186	19	447	670	205	234	2 717	1 582	833	38	1 133
1960	445	2 457	25	439	48	3 414	1 863	722	1	–	17	1 271	1 289	173	250	4 703	2 036	972	56	1 213
1965	473	1 455	64	622	27	2 641	1 795	845	7	974	2	99	1 082	71	410	3 723	1 867	255	56	747
1970	270	524	39	194	14	1 041	983	299	12	257	1	57	327	68	934	1 368	1 052	233	33	256
1975	284	500	28	195	41	1 048	1 030	397	5	185	9	85	284	65	418	1 332	1 095	815	48	1 252
1980	344	505	8	135	14	1 006	1 110	156	8	208	5	97	319	63	315	1 325	1 173	471	46	1 129
1982	356	478	18	150	15	1 017	1 105	186	12	223	7	99	341	81	183	1 357	1 185	824	48	1 533
1983	411	571	16	111	18	1 109	1 250	487	17	178	4	81	280	89	726	1 389	1 340	213	42	2 284
1984	389	403	9	75	22	898	1 112	970	17	181	5	84	287	107	892	1 185	1 220	862	20	609
1985	411	476	22	92	17	1 018	1 292	347	36	200	20	111	367	230	130	1 385	1 522	477	24	1 124
1986	417	568	24	79	6	1 094	1 333	072	22	228	2	79	331	139	024	1 425	1 472	096	18	809
1987 ¹⁾	449	412	15	65	7	948	1 312	126	17	274	2	75	368	161	709	2) 1 316	1 473	835	6	134
1988	354	258	8	63	2	685	1 093	710	8	142	4	69	223	79	128	908	1 172	838	28	600
1989	280	275	7	55	3	620	880	790	8	119	4	3) 117	249	89	552	4) 869	970	342	5) 11	6) 300
1990	296	277	5	20	2	6) 600	913	848	16	118	2	95	231	53	757	831	967	605	9	176

¹⁾ Pl. uusintatarkastetut elokuvat (178 kpl) – ²⁾ Näistä 340 on tarkastettu videona – ³⁾ 1 kielletty elokuva – ⁴⁾ Sisältää uusintatarkastettuja pitkiä elokuvia 30 kpl, videona tarkastettuja 146 kpl – ⁵⁾ Lukuun sisältyy 7 videona tarkastettua elokuvaa. Näistä viiteen leikkaukset on tehty – ⁶⁾ Lukuun sisältyy 139 videona tarkastettua ja 11 uusintatarkastettua pitkiä elokuvaa.

¹⁾ Exkl. filmer som genomgått förnyad granskning (178 st) – ²⁾ Av dessa har 340 granskats i videogramform – ³⁾ 1 förbjuden film – ⁴⁾ Omfattar 30 st. långfilmer som genomgått förnyad granskning och 146 st. som granskats i form av videogram – ⁵⁾ Omfattar 7 filmer som granskats i videogramform. Av dessa har 5 klippts – ⁶⁾ Omfattar 139 långfilmer som granskats i videogramform och 11 långfilmer som genomgått förnyad granskning.

¹⁾ Excl. 178 re-examined films – ²⁾ Of which 340 examined in video form – ³⁾ 1 banned film – ⁴⁾ Incl. 30 re-examined and 146 in video form examined feature – ⁵⁾ Incl. 7 films examined in video form. Of these 5 have been cut – ⁶⁾ Incl. 11 re-examined and 139 in video form examined feature films.

Lähde – Källa – Source: Valtion elokuvatarkastamo – Statens filmgranskningsbyrå – State Office of Film Censorship

394. Valtion elokuvatarkastamon tarkastamat video-ohjelmat, 1990 Videoprogram som Statens filmgranskningsbyrå granskat, 1990 Video programmes examined by the State Office of Film Censorship, 1990

Video- ja muiden kuvaohjelmien tarkastuksesta annetun lain nojalla tarkastetut videot. Videoprogram som granskats med stöd av lagen om granskning av videoprogram och andra bildprogram. Video programmes examined under the Censorship of Video and Other Visual Programmes Act.

	Luku Antal Number	Minuuttia Minuter Minutes	%
Kokonaan kielletty – Totalförbjudna – Banned	14	1 198	4,1
Kielletty alle 18-v. – Förbjudna under 18 år – Unsuitable for persons under 18	25	2 258	7,3
Kielletty alle 16-v. – Förbjudna under 16 år – Unsuitable for persons under 16	238	17 992	69,4
Sallittu – Tillåtna – No restrictions	66	5 767	19,2
Poistoja – Klipp – Cuts	30
Yhteensä – Summa – Total	343	27 215	100,0

Lähde – Källa – Source: Valtion elokuvatarkastamo – Statens filmgranskningsbyrå – State Office of Film Censorship

395. Teatterit¹⁾ näytäntökausina 1973–1990 – Teatrarna¹⁾ säsongerna 1973–1990 – Theatres in 1973–1990¹⁾

Näytäntökausi Teater- säsong The- atrical season	Teattereita Teatrar Theatres		Valtion- apu Stats- bidrag Govern- ment grant	Pää- toimi- nen hen- kilö-	Puhenäytelmiä Talppjäser Plays	Musikki- ja tanssinäyt. Musikpjäser, dans- föreställningar Musical plays and dance shows		Lastennäyt., nukkenäyt. Barnpjäser, dockteater Children's s'shows, incl. puppet shows	Muut esitykset Övriga före- ställningar Other performances		Kaikkiaan Inalles Total				
	Kaik- kiaan Inalles Total	Tie- toim- toja anta- neita Upp- gifts- lämnare Inform- ants	1 000 mk	kunta Ordinarie per- sonal Regular person- nel	Näy- tän- töjä Före- ställ- ningar Per- for- mances	Myydyt liput Sällda biljetter Tickets sold	Näy- tän- töjä Före- ställ- ningar Per- for- mances	Myydyt liput Sällda biljetter Tickets sold	Näy- tän- töjä Före- ställ- ningar Per- for- mances	Myydyt liput Sällda biljetter Tickets sold	Näy- tän- töjä Före- ställ- ningar Per- for- mances	Myydyt liput Sällda biljetter Tickets sold	Näy- tän- töjä Före- ställ- ningar Per- for- mances		
					%			%			%				
1973/74	41	39	9 868	1 365	5 589	56	1 870	26	1 675	17	163	1	9 297	2 538	100
1974/75	43	41	11 750	1 402	6 354	64	1 485	20	1 950	15	154	1	9 943	2 686	100
1975/76	41	40	17 579	1 425	6 699	69	1 159	14	1 787	16	113	1	9 758	2 547	100
1976/77	41	41	19 170	1 428	6 346	66	1 025	13	2 090	18	442	3	9 903	2 566	100
1977/78	42	41	28 165	1 491	6 306	62	1 070	15	2 147	19	583	4	10 106	2 538	100
1978/79	42	41	26 880	1 553	6 413	61	1 124	15	2 302	20	631	4	10 470	2 652	100
1979/80	42	41	31 554	1 591	6 085	60	1 090	15	2 487	21	576	4	10 238	2 617	100
1980/81	48	41	37 701	1 649	6 148	59	1 140	15	2 750	22	513	4	10 551	2 672	100
1981/82	48	47	42 186	1 729	6 559	61	997	14	2 879	22	421	3	10 856	2 609	100
1982/83	48	47	49 544	1 748	6 639	62	919	12	3 002	22	575	4	11 135	2 669	100
1983/84	48	46	58 084	1 853	6 196	57	1 446	20	3 076	20	385	3	11 103	2 631	100
1984/85	50	45	64 997	1 888	5 908	55	1 377	19	3 181	23	363	3	10 829	2 513	100
1985/86	50	44	74 515	2 199	5 369	49	1 490	21	3 697	26	485	4	11 041	2 540	100
1986/87	48	44	81 295	2 437	5 775	49	1 637	25	3 298	24	394	2	11 004	2 496	100
1987/88	49	45	93 250	2 436	6 030	52	1 301	19	3 440	24	739	4	11 510	2 476	100
1988/89	49	45	107 705	2 303	5 864	50	1 219	20	3 939	26	591	4	11 613	2 305	100
1989/90	51	46	114 117	2 307	5 739	53	1 264	19	3 505	24	690	4	11 198	2 247	100

Näytelmät tekijän kansallisuuden mukaan – Pjäser enligt författarens nationalitet – Plays according to nationality of the playwright

Näytäntökausi Teater- säsong The- atrical season	Suomalaisia Finska Finnish		Skandinaavisia Skandinaviska Scandinavian		Neuvostoliittolaisia Ryska Russian		Saksalaisia, sveitsiläisiä ja itävaltalaisia Tyska, schweiziska och österrikiska German, Swiss and Austrian		Englantilaisia ja irlantilaisia Franska French		Ranskalaisia Franska French		Amerikkalaisia Amerikanska American (USA)										
	Näytän- töjä Före- ställ- ningar Per- for- mances	Myyd. liput Sällda bilj. Tickets sold	Näytän- töjä Före- ställ- ningar Per- for- mances	Myyd. liput Sällda bilj. Tickets sold	Näytän- töjä Före- ställ- ningar Per- for- mances	Myyd. liput Sällda bilj. Tickets sold	Näytän- töjä Före- ställ- ningar Per- for- mances	Myyd. liput Sällda bilj. Tickets sold	Näytän- töjä Före- ställ- ningar Per- for- mances	Myyd. liput Sällda bilj. Tickets sold	Näytän- töjä Före- ställ- ningar Per- for- mances	Myyd. liput Sällda bilj. Tickets sold	Näytän- töjä Före- ställ- ningar Per- for- mances	Myyd. liput Sällda bilj. Tickets sold									
														1 000	%	1 000	%	1 000	%	1 000	%	1 000	%
1973/74	4 771	1 407	56 120	243	10 476	143	6 494	119	5 387	91	4 515	132	5 825	291	11								
1974/75	5 582	1 496	56 779	177	7 811	204	7 504	134	5 407	109	4 247	99	4 573	193	7								
1975/76	5 145	1 284	50 507	128	5 812	193	8 555	145	6 521	156	6 578	186	7 625	212	8								
1976/77	5 531	1 500	59 865	186	7 589	103	4 325	100	4 809	195	8 371	125	5 511	129	5								
1977/78	4 501	1 219	48 719	163	7 1330	287	11 566	135	5 753	159	6 473	136	5 554	147	6								
1978/79	5 383	1 345	51 633	130	5 1322	335	13 563	158	6 644	222	8 415	92	3 711	179	7								
1979/80	4 715	1 104	42 676	129	5 951	230	9 568	147	6 833	276	11 593	158	6 1050	378	14								
1980/81	4 414	886	37 651	142	5 1047	238	9 513	105	4 926	273	10 643	198	7 1401	504	19								
1981/82	4 642	992	38 1042	241	9 854	211	8 467	75	3 926	244	9 677	254	10 1178	304	12								
1982/83	4 553	1 028	38 906	243	9 980	226	8 443	89	3 1044	280	11 454	132	5 1156	316	12								
1983/84	4 617	888	34 1006	208	8 875	205	8 684	138	5 1448	411	16 438	163	6 1081	329	12								
1984/85	4 625	937	37 582	115	5 771	189	7 632	134	5 1236	374	15 648	169	7 964	297	12								
1985/86	4 424	957	37 937	171	7 967	233	9 560	156	6 881	211	8 684	155	6 1264	324	13								
1986/87	4 689	937	37 1102	165	7 1525	188	8 613	118	5 1280	408	16 731	136	5 917	226	9								
1987/88	5 315	947	38 677	109	4 500	90	4 673	176	7 1172	328	13 541	166	7 959	253	10								
1988/89	4 782	804	35 727	97	4 761	163	7 712	121	5 1059	355	16 536	141	6 1287	307	13								
1989/90	4 436	864	39 798	149	7 852	205	9 499	113	5 1226	272	12 426	91	4 904	191	8								

¹⁾ Valtionapua saaneet. Näytäntökaudesta 1972/73 lähtien mukana liikkuvat ammattiteatterit. Näytäntökaudesta 1986/87 lähtien ei ole mukana tanssiteattereita – ²⁾ V. 1982 – ³⁾ V. 1983 – ⁴⁾ V. 1984 – ⁵⁾ V. 1985 – ⁶⁾ V. 1986 – ⁷⁾ V. 1987 – ⁸⁾ V. 1988 – ⁹⁾ V. 1989.

¹⁾ De som erhållit statsbidrag. Fr.o.m. säsongen 1972/73 ingår även rörliga yrkesteatrar. Fr.o.m. säsongen 1986/87 ingår inga dansteatrar – ²⁾ År 1982 – ³⁾ År 1983 – ⁴⁾ År 1984 – ⁵⁾ År 1985 – ⁶⁾ År 1986 – ⁷⁾ År 1987 – ⁸⁾ År 1988 – ⁹⁾ År 1989.

¹⁾ Receiving government grants. As from the 1972/73 season, incl. mobile professional theatres. As from the 1986/87 season, no dance theatres included – ²⁾ In 1982 – ³⁾ In 1983 – ⁴⁾ In 1984 – ⁵⁾ In 1985 – ⁶⁾ In 1986 – ⁷⁾ In 1987 – ⁸⁾ In 1988 – ⁹⁾ In 1989.

396. Tieteelliset kirjastot, 1989
Vetenskapliga bibliotek, 1989
University and research libraries, 1989

Kirjastot Bibliotek Libraries	Nidosta Band Volumes	Aikakausa- sarjajulk. ¹⁾ Tidskrifts- och serie- publ. ¹⁾ Regular periodicals and serials ¹⁾	Mikrofilmi- rullia, -kortteja ²⁾ Mikro- filmrullar, -kort ²⁾ Micro- films, micro- fiches ²⁾	Lainattuja nidoksia Utlånade volymer Volumes lent	Jäljentei- tä, valo- kopioita Fotokopior, expon. Photocopies, expos.	Käytetyt varat Använda för Cost of				
	31.12. 1989	Kartun- ta (kirjat) Tilväxt (böcker) Accessions (books)	kotiin hem for use at home	lukusaliin till läsesal in reading rooms	muihin kirjast. ³⁾ till andra bibliotek ³⁾ to other libraries ³⁾	ostoon inköp books	sidont. inbindn. binding			
	1 000					1 000 mk				
A. Kansalliskirjasto – Nationalbibliotek – National Library of Finland										
Helsingin yliopiston kirjasto ⁴⁾ – Helsingfors universitetsbibliotek ⁴⁾ – Helsinki University Library ⁴⁾	2 742	51	27	310	363	54	26	1 086	8 539	1 653
B. Korkeakoulukirjastot – Högskolebibliotek – University Libraries										
Eläinlääketiet. korkeak. kirj. – Veterinärmedic. högskolans bibl. – College of Veterinary Medicine	86	0,8	0,9	1	5	0,2	4	76	547	10
Helsingin kauppakorkeak. kirj. – Helsingfors handelshögskola, bibliotek – The Helsinki School of Economics, Library	259	8	4	48	77	32	8	779	2 005	..
Helsingin yliopisto – Helsingfors universitet – University of Helsinki										
hist.-kielitieteellinen kirj. – hist.-filolog.bibl. – Library of History and Philology	172	5	0,9	0,2	16	5	0,7	2	674	43
kasvatustieteiden osaston kirjasto – pedagogiska sektionens bibliotek – Libraries of the Faculty of Education	119	3	1	..	22	4	0,1	1	368	25
maatalouskirjasto – lantbruksbibliotek Library of Agriculture	308	2	4	10	26	..	8	250	723	17
matem.-luonnontieteellisen osaston laitospirjastot – matem.-naturvetensk. sektionens bibliotek – Libraries of the Faculty of Science	431	8	4	..	22	3	7	483	2 529	..
metsäkirjasto – forstbibliotek – Forestry Library	215	2	1	..	20	1	2	310	475	4
oikeustieteellisen tiedek. kirj. – juridiska fakultetens bibl. – Library of the Faculty of Law	84	3	0,5	..	6	..	0,1	0,2	587	50
Svenska social- och kommunalhögskolans bibl. – Swedish School for Social Work and Local Administration	27	2	0,2	–	16	..	0,09	..	188	–
teologisen tiedek. kirj. – teologiska fak. bibl. – Library of the Faculty of Theology	60	1	0,7	6	3	5	0,6	260	306	84
valtiotieteellisen tiedek. kirj. – statsvetenskapliga fakultetens bibl. – Social Science Library	85	3	1	2	12	9	0,5	..	637	80
Helsingin yliopiston muut laitospirjastot – Övriga institutionsbibliotek vid Helsingfors universitet – Other Institutional Libraries in the University of Helsinki	737	15	6	..	36	3	7	714	3 016	..
Joensuun yliop. kirj. – Joensuu universitetens bibl. – Joensuu University ..	522	32	5	24	124	1	4	190	3 966	94
Jyväskylän yliopiston kirj. – Jyväskylä univ. bibl. – Jyväskylä University	1 134	39	10	190	195	22	9	399	6 831	163
Kuopion yliopiston kirj. – Kuopio universitetens bibl. – Kuopio University	139	5	3	3	30	6	4	540	3 295	–
Lapin korkeakoulun kirj. – Laplands högskolas bibl. – Lapland University	110	8	2	9	51	8	2	72	1 207	6

396. (jatk. – forts. – cont.)

Kirjastot Bibliotek Libraries	Nidosta Band Volumes	Aikakausa- ja sarjajulk. ¹⁾ Tidskrifts- och serie- publ. ¹⁾ Regular periodicals and serials ¹⁾		Mikrofilmi- rullia, -kortteja ²⁾ Mikro- filmullar, -kort ²⁾ Micro- films, micro- fiches ²⁾	Lainattujanjäidoksia Utlånade volymer Volumes lent	Jäljentei- tä, valo- koppioita Fotokopior, expon. Photocopies, expos.		Käytetyt varat Använda för Cost of		
	31.12. 1989	Kartun- ta(kirjat) Tilväxt (böcker) Accessions (books)			kotiin hem for use at home	lukusaliin till läsesal in reading rooms	muihin kirjast. ³⁾ till andra bibliotek ³⁾ to other libraries ³⁾	ostoon inköp books	sidont. inbindn. binding	
	1 000							1 000 mk		
Lappeenrannan teknill. korkeak. kirj. – Bibl. vid Villmanstrand tekn. högskola – <i>Lappeenranta University</i>	87	2	2	0,3	24	2	2	86	1 169	–
Oulun yliopiston kirj. – Uleåborgs univer- sitets bibl. – <i>Oulu University</i>	1 233	46	17	35	191	6	11	860	7 108	28
Sibelius-Akatemian kirj. – Sibelius-Aka- demins bibl. – <i>Sibelius Academy</i>	15	0,5	0,2	–	34	0,5	0,2	–	660	85
Svenska handelshögskolans bibl. – <i>Swe- dish School of Economics and Bu- siness Administration</i>	167	5	2	..	29	18	0,4	..	657	58
Taideteollisen korkeak. kirj. – Konstin- dustriella högskolans bibl. – <i>Universi- ty of Industrial Arts</i>	33	2	0,4	1	34	–	0,5	107	368	5
Tampereen teknillisen korkeak. kirj. – Tammerfors tekniska högskolas bibl. – <i>Tampere University of Technology</i>	164	6	2	2	36	0,9	4	..	2 217	–
Tampereen yliop. kirj. – Tammerfors univ. bibl. – <i>University of Tampere</i>	984	25	7	39	247	8	11	330	7 087	44
Teknillisen korkeakoulun kirj. – Tekniska högskolans bibl. – <i>Helsinki University of Technology</i>	681	8	6	525	100	11	37	834	6 447	180
Turun kauppakorkeakoulun kirj. – Finska handelshögskolan i Åbo bibl. – <i>The Turku School of Economics</i>	90	4	0,8	2	58	8	1	..	740	24
Turun yliopiston kirj. – Åbo universitets bibl. – <i>Turku University</i>	1 686	40	18	28	104	27	21	935	5 719	211
Vaasan korkeakoulun kirj. – Vasa högsko- las bibl. – <i>Vaasa University</i>	117	7	2	2	58	..	1	..	1 158	20
Åbo Akademis bibliotek – <i>Åbo Academy</i>	1 470	36	20	21	78	21	7	242	4 211	235
C. Suurimmat erikoiskirjastot ⁵⁾ – Större specialbibliotek ⁵⁾ – Larger special libra- ries ⁵⁾										
Alkon kirj.- ja tietopalvelu – Alko Ab. Bibl.- och informationstjänst – ⁶⁾	66	4	0,7	–	3	–	0,6
Deutsche Bibliothek	55	1	0,4	0,05	9	5	0,1	2	..	1
Eduskunnan kirj. – Riksdagsbibl. – <i>Library of Parliament</i>	686	7	5	156	19	11	5	495	1 538	1 881
Geologisen tutkimuslaitoksen kirj. – Geog- logiska forskningsanstaltens bibl. – ⁷⁾	128	1	1	2	5	0,03	1	27	940	28
Ilmatieteen laitoksen kirj. – Meteorolo- giska institutets bibl. – ⁸⁾	33	0,2	0,8	..	2	–	0,3	–	172	–
Kansaneläkelaitoksen kirj. – Folkpen- sionsanstaltens bibl. – ⁹⁾	56	2	0,9	..	8	0,6	1	36	541	11
Oy Keskuslaboratorion kirjallisuuspalve- lu – Centrallaboratorium Ab:s littera- turtj. – ¹⁰⁾	50	1	0,5	1	0,4	173
Kotim. kielten tutkimuskeskuksen kirj. – Bibl. vid Forskningscentralen för de in- hemska språken – ¹¹⁾	107	1	0,9	8	0,8	..	0,1	0,3	88	7
Lääketieteell. keskuskirj. – Medicinska centralbibl. – ¹²⁾	155	1	3	5	17	–	29	272	1 870	12
Museoviraston kirj. – Museiverkets bibl. – ¹³⁾	127	2	1	–	0,4	–	0,3	..	278	23
Neuvostoliittoinstituutin kirj. – Sovjet- institutets bibl. – ¹⁴⁾	94	1	0,5	0,02	9	8	0,8	2	133	1

Kirjastot Bibliotek Libraries	Nidosta Band Volumes	Aikakaus- ja sarjajulk. ¹⁾ Tidskrifts- och serie- publ. ¹⁾ Regular periodicals and serials ¹⁾	Mikrofilmi- rullia, -kortteja ²⁾ Mikro- filmrullar, -kort ²⁾ Micro- films, micro- fiches ²⁾	Lainattuja nidoksia Utlånade volymer Volumes lent	Jäljentei- tä, valo- kopioita Foto- kopior, expon. Photo- copies, expos.	Käytetyt varat Använda för Cost of				
	31.12. 1989	Kartun- ta (kirjat) Tillväxt (böcker) Accessions (books)	..	kotiin hem for use at home	lukusaliin till läsesal in reading rooms	muihin kirjast. ³⁾ till andra bibliotek ³⁾ to other libraries ³⁾	ostoon inköp books	sidont. inbindn. binding		
	1 000						1 000 mk			
Sotatieteen keskuskirj. – Krigsveten- skapliga centralbibl. – ¹⁵⁾	150	5	0,4	..	14	0,2	0,4	22	360	9
Suomalaisen Kirjallisuuden Seuran kirj. – Finska Litteratursällskapets bibl. – ¹⁶⁾	210	2	0,6	0,1	11	..	0,4	..	212	26
Tampereen keskussairaalan lääketiet. kirj. – Medicinska bibl. vid Tammerfors centralsjukhus – ¹⁷⁾	52	2	0,5	0,6	5	–	1	167	460	–
Teatterialan keskuskirjasto – Centralbibl. för teaterbranschen – ¹⁸⁾	29	1	0,2	0,1	5	0,03	0,1	..	99	–
Tilastokirjasto – Statistikbibl. – ¹⁹⁾	233	4	5	71	7	0,7	1	58	547	50
Työterveyslaitoksen kirj. – Institutet för arbetshygien. Bibl. – ²⁰⁾	32	2	0,3	–	5	–	2	49	384	–
Valtion teknill. tutkimuskeskus. Teknill. informaatiopalvelulaitos – Statens tekniska forskningscentral. Teknisk in- formationstjänst – ²¹⁾	144	6	2	88	3	–	11	70	2 190	–
Vesihallituksen kirjasto – Vattenstyrel- sens bibl. – ²²⁾	57	4	1	0,04	3	–	0,8	21	302	..

¹⁾ Kartunta – ²⁾ Kokoelmat – ³⁾ Ml. jäljenteet nidoksina – ⁴⁾ Pääkirjasto, slaavilainen kokoelma, opiskeluosasto ja luonnontieteellinen osasto – ⁵⁾ Lisäksi n. 300 pienempää erikoiskirjastoa.

⁶⁾ Tillväxt – ⁷⁾ Samlingar – ⁸⁾ Inkl. fotokopior i band – ⁹⁾ Huvudbibliotek, slavisk samling, studieavdelning och naturvetenskaplig avdelning – ¹⁰⁾ Dessutom ca 300 mindre specialbibliotek.

¹¹⁾ Accession – ¹²⁾ Collections – ¹³⁾ Incl. photocopies in volumes – ¹⁴⁾ Main library, Slavish collection, Undergraduate Library and Science Library – ¹⁵⁾ Besides c. 300 smaller special libraries – ¹⁶⁾ The State Alcohol Monopoly of Finland. Library and Information Service – ¹⁷⁾ Library of the Geological Survey of Finland – ¹⁸⁾ Finnish Meteorological Institute Library – ¹⁹⁾ Library of the Social Insurance Institution – ²⁰⁾ The Finnish Pulp and Paper Research Institute. Documentation Service – ²¹⁾ The Library of the Finnish Research Centre for Domestic Languages – ²²⁾ Central Medical Library – ²³⁾ Library of the National Board of Antiquities & Historical Monuments – ²⁴⁾ Library of the Institute for Cultural Relations between Finland and the Soviet Union – ²⁵⁾ Central Library of Military Research – ²⁶⁾ Library of the Finnish Literature Society – ²⁷⁾ Tampere Central Hospital Medical Library – ²⁸⁾ Central Library of Dramatic Art – ²⁹⁾ Statistics Library – ³⁰⁾ Library of the Institute of Occupational Health – ³¹⁾ Technical Research Centre of Finland. Technical Information Service – ³²⁾ National Board of Waters. Library.

Lähde – Källa – Source: Tieteellisen informoinnin neuvosto – Rådet för vetenskaplig information – Finnish Council for Scientific Information and Research Libraries

397. Yleiset kirjastot, 1989 – Folkbiblioteken, 1989 – Public libraries, 1989

Lääni Province	Pää- kirjastoja Huvud- bibliotek Main libraries	Muut kirjastot Övriga bibliotek Others	Yhteensä Summa Total	Sidoksia Volymer Volumes	AV-aineisto kpl AV-material st. AV materials number	Kotilainoja Hemlån Home lending	Lainaaaja Låntagare Borrowers	Kävijä- määrä Antal besökare sammanlagt Number of users	Län
	1 000								
Uudenmaan	39	145	184	6 225	267	18 023	519	10 773	Nylands
Ahvenanmaa	16	8	24	252	7	320	15	180	Åland
Turun ja Porin	94	152	246	5 461	164	11 878	303	6 207	Åbo-B:borgs
Hämeen	49	68	117	4 531	224	12 181	294	7 040	Tavastehus
Kymen	27	59	86	2 531	90	5 848	157	3 523	Kymmene
Mikkelin	29	19	48	1 411	74	3 619	91	2 204	S:t Michels
Pohjois-Karjalan	19	28	47	1 412	64	3 458	72	1 770	N. Kare lens
Kuopion	24	40	64	1 935	82	5 441	119	3 247	Kuopio
Keski-Suomen	32	37	69	1 995	90	4 512	116	2 890	Mell. Finlands
Vaasan	57	79	136	3 511	139	7 556	194	4 213	Vasa
Oulun	52	56	108	3 568	187	9 125	208	5 406	Uleåborgs
Lapin	22	47	69	2 071	102	4 028	104	2 216	Lapplands
Yhteensä – Total	460	738	1 198	34 902	1 489	85 989	2 191	49 670	Sammanlagt

Lähde – Källa – Source: Opetushallitus, kulttuuriosasto – Utbildningsstyrelsen, kulturavdelningen – National Board of Education, Department for Cultural Affairs

398. Suomessa kustannettu ¹⁾ kirjallisuus, 1960–1989 – I Finland utgiven ¹⁾ litteratur, 1960–1989
Books published ¹⁾ in Finland, 1960–1989

Vuonna År Year	Kotimainen kirjallisuus Inhemsk litteratur Finnish books		Ruotsinkielinen Finskspråkig Finnish		Ruotsinkielinen Svenskspråkig Swedish		Suomennoksia Till finska Into Finnish		Yhteensä Total	Siitä tieto- kirjoja Därav kun- skapslitt. Of which non-fiction	Ilmestyneitä teoksia Utkomna verk Total of books published			Yhteensä Summa Total	1 000 000 as. kohti Per 1 000 000 person Per 1 000 000 inhab.
	Tieto- kirjalli- suus ²⁾ Kun- skaps- litterat. ²⁾ Factual ²⁾	Kauno- kirjalli- suus ²⁾ Skönlit- teratur Fiction	Tietokir- jallisuus Kun- skaps- litteratur Factual Fiction	Kauno- kirjalli- suus Skönlit- teratur Fiction	skandin. kielistä från skand. språk from Scandi- navian l.	englan- nin kie- lestä från engelska from English	muista kielistä från andra språk from other langua- ges	Ruotsin- noksia Till svenska Into Swedish			Suo- men- kieli- siä ²⁾ Finsk- språki- ga ²⁾ Finn- ish ²⁾	Ruotsin- kielisiä Svensk- språkiga Swedish	Muun- kielisiä Andra språk Other lan- guages		
1960 ..	1 144	311	162	45	119	292	171	582	167	17	2 037	224	232	2 493	562
1965 ..	1 451	336	165	41	182	482	202	866	300	29	2 653	235	301	3 189	698
1970 ..	1 813	270	159	39	153	475	194	822	276	27	2 905	225	221	3 351	727
1975 ..	2 222	421	200	42	271	562	257	1 090	416	14	3 733	256	569	4 558	968
1980 ³⁾ ..	3 988	399	288	54	218	447	294	959	496	56	5 346	398	767	6 511	1 362
1984 ..	5 447	445	453	58	150	503	239	892	452	83	6 784	594	1 185	8 563	1 754
1985 ..	5 634	547	416	58	158	520	228	906	439	89	7 087	563	1 280	8 930	1 822
1986 ..	5 644	539	380	66	184	554	258	996	507	97	7 179	543	972	8 694	1 768
1987 ..	5 825	495	394	56	189	557	225	971	447	78	7 291	528	1 287	9 106	1 846
1988 ..	6 345	671	447	76	228	859	371	1 458	636	134	8 474	665	1 247	10 386	2 100
1989 ..	6 023	592	397	66	253	795	372	1 420	709	107	8 035	570	1 492	10 097	2 034

¹⁾ Vuoteen 1972 Suomessa painettu, pl. pienpainatteet. Vuodesta 1973 ml. osa pienpainatteita – ²⁾ Ml. kaksi- ja useampikieliset kirjat – ³⁾ Vuodesta 1979 ml. pienpainatteet.

¹⁾ T.o.m. år 1972 i Finland tryckta, exkl. broschyrerna. Fr.o.m. år 1973 inkl. en del av broschyrerna – ²⁾ Inkl. två- och flerspråkiga böcker – ³⁾ Fr.o.m. år 1979 inkl. broschyrerna.

¹⁾ Up to 1972 in Finland printed, excl. pamphlets. Since 1973 incl. some of pamphlets – ²⁾ Including bilingual works – ³⁾ Since 1979 incl. pamphlets.

399. Suomessa kustannettu ¹⁾ kirjallisuus lajeittain, 1989 – I Finland utgiven ¹⁾ litteratur efter art, 1989
Literature published ¹⁾ in Finland by type, 1989

Kirjallisuudenlaji Litteraturart Type of literature	Kieli – Språk – Language			Yhteensä Summa Total
	Suomi Finska Finnish	Ruotsi Svenska Swedish	Muu Andra Other	
Yleisteokset – Encyklopedier – General works	336	26	35	397
Filosofia, psykologia – Filosofi, psykologi – Philosophy, psychology	140	1	24	165
Uskonto – Religion – Religion	296	17	13	326
Sosiologia, tilasto – Sociologi, statistik – Sociology, statistics	150	10	36	196
Kansantalous, politiikka – Nationalekonomi, politik – Political economy, political science	677	48	224	949
Oikeus, julkinen hallinto – Rättsvetenskap, offentlig förvaltning – Law, public administration	625	62	40	727
Sotataito ja -tiede – Krigskonst och -vetenskap – Military art and science	68	5	3	76
Kasvatus – Undervisning – Education	553	47	33	633
Kansatiede, kansanrunous – Etnografi, folklore – Ethnography, folklore	64	7	6	77
Matematiikka – Matematik – Mathematics	96	11	101	208
Luonnontieteet – Naturvetenskaper – Natural sciences	402	28	265	695
Lääketiede – Medicin – Medical sciences	311	22	187	520
Insinööritieteet, tekniikka, teollisuus – Ingenjörsvetenskap, teknik, industri – Technology, industries	953	35	217	1 205
Maa- ja metsätalous – Lant- och skogsbruk – Agriculture, forestry	289	16	30	335
Kotitalous – Huslig ekonomi – Domestic science	113	3	2	118
Liiketalous, liikenne – Företagsekonomi, samfärdsel – Business management, transport and communications	425	27	47	499
Arkkitehtuuri, taide – Arkitektur, konst – Architecture, fine arts	384	18	36	438
Pelit, urheilu – Spel, sport – Games, sports	97	5	3	105
Kielitiede – Språkvetenskap – Philology	146	27	137	310
Kirjallisuudenhistoria – Litteraturhistoria – History of literature	52	6	12	70
Kaunokirjallisuus – Skönlitteratur – Fiction	1 317	72	3	1 392
Maantiede, matkailu – Geografi, reseskildringar – Geography, travel	82	14	22	118
Historia, elämäkerrat – Historia, biografi – History, biography	459	63	16	538
Yhteensä – Summa – Total	8 035	570	1 492	10 097

¹⁾ Ml. pienpainatteet – Inkl. broschyrerna – Incl. pamphlets.

Lähde – Källa – Source: Helsingin yliopiston kirjaston vapaakappaletoimisto – Helsingfors universitetets biblioteks friexemplarbyrå – Helsinki University Library, Deposit Copy Office

400. Suurilevikkisimmät sanomalehdet, 1990 Tidningar med den största upplagan, 1990 Newspapers with the largest circulation, 1990

3–7 kertaa viikossa ilmestyvien lehtien yhteinen arkilevikki (osittain arvioitua) oli v. 1990 3,4 milj. eli 676 kpl 1 000 asukasta kohti.
3–7 gånger i veckan utkommande tidningars sammanlagda vardagsupplaga (delvis uppskattad) var år 1990 3,4 milj. eller 676 exemplar per 1 000 invånare.
Total weekday net circulation (partly estimated) of newspapers issued 3–7 days a week was 3,4 mill. or 676 copies per 1 000 inhabitants in 1990.

Lehti ja ilmestymispaikkakunta ¹⁾ Tidning och utgivningsort ¹⁾ Newspaper and place of issue ¹⁾	Puoluekanta Partiståndpunkt ²⁾ Pol. party ²⁾	Nettolevikki ³⁾ Nettoupl. ³⁾ Net circulat. ³⁾	Lehti ja ilmestymispaikkakunta ¹⁾ Tidning och utgivningsort ¹⁾ Newspaper and place of issue ¹⁾	Puoluekanta Partiståndpunkt ²⁾ Pol. party ²⁾	Nettolevikki ³⁾ Nettoupl. ³⁾ Net circulat. ³⁾
Helsingin Sanomat, Helsinki – Helsingfors (7)	–	477 215	Kotkan Sanomat, Kotka (7)	–	24 457
Ilta-Sanomat, Helsinki – Helsingfors (6)	–	213 660	Itä-Savo, Savonlinna – Nyslott (7)	Kesk.-c	23 617
Aamulehti, Tampere – Tammerfors (7)	Kok.–saml	145 162	Salon Seudun Sanomat, Salo (7)	–	21 539
Turun Sanomat, Turku – Åbo (7)	–	136 517	Länsi-Suomi, Rauma – Raumo (7)	Kok.–saml	20 218
Maaseudun Tulevaisuus, Helsinki – Helsingfors (3)	–	124 838	lisalmen Sanomat, lisalmi – Idensalmi (7)	Kesk.-c	20 019
Iltalehti, Helsinki – Helsingfors (6)	–	103 818	Liitto, Oulu – Uleåborg (6)	Kesk.-c	⁵⁾ 18 200
Kaleva, Oulu – Uleåborg (7)	–	95 461	Tiedonantaja, Helsinki – Helsingfors (4)	SKP – Y	⁶⁾ 17 000
Tekniikka & Talous (ent. – f.d. Insinööriutiset – Ingenjörnytt), Helsinki – Helsingfors (3)	–	94 615	Forssan Lehti, Forssa (6)	FKP – E	⁶⁾ 16 248
Savon Sanomat, Kuopio (7)	Kesk.-c	90 488	Ylä-Vuoksi, Imatra (6)	–	15 622
Uusi Suomi, Helsinki – Helsingfors (7)	–	84 762	Hyvinkään Sanomat, Hyvinkää – Hyvinge (6)	–	⁷⁾ 15 023
Kauppalehti, Helsinki – Helsingfors (5)	–	83 627	Itä-Häme, Heinola (4)	–	14 860
Keskisuomalainen, Jyväskylä (7)	Riippum. kesk. Obunden c	81 456	Kansan Tahto, Oulu – Uleåborg (5)	SKDL–DFFF	⁴⁾ 14 596
Etelä-Suomen Sanomat, Lahti – Lahtis (7)	–	71 018	Uusimaa, Porvoo – Borgå (6)	–	14 468
Kotimaa, Helsinki – Helsingfors (2)	–	70 229	Warkauden Lehti, Varkaus (6)	–	13 954
Hufvudstadsbladet, Helsinki – Helsingfors (7)	–	67 230	Länsi-Uusimaa, Lohja – Lojo (6)	–	13 856
Pohjalainen, Vaasa – Vasa (7)	Kok.–saml	64 534	Riihimäen Sanomat, Riihimäki (6)	–	13 471
Satakunnan Kansa, Pori – Björneborg (7)	Kok.–saml	62 630	Karjalan Maa, Joensuu (3)	Kesk./LKP–c/lfp	⁸⁾ 12 543
Ilkka, Seinäjoki (7)	Kesk.-c	56 645	Västra Nyland, Tammisaari – Ekenäs (6)	–	12 313
Karjalainen, Joensuu (7)	Kok.–saml	56 151	Jakobstads Tidning, Pietarsaari – Jakobstad (6)	–	12 325
Kansan Uutiset, Helsinki – Helsingfors (5)	–	⁴⁾ 43 454	Suomenmaa, Helsinki – Helsingfors (5)	Kesk.-c	⁷⁾ 12 270
Lapin Kansa, Rovaniemi (7)	–	43 121	Etelä-Pohjanmaa, Seinäjoki (5)	–	11 921
Pohjolan Sanomat, Kemi (7)	Kesk.-c	42 203	Suomenselän Sanomat, Virrat – Virdois (3)	–	⁹⁾ 11 645
Etelä-Saimaa, Lappeenranta – Villmanstrand (7)	Kesk.-c	36 183	Åland, Maarianhamina – Mariehamn (5)	–	11 488
Demari, Helsinki – Helsingfors (5)	SDP	36 013	Kansan Ääni, Vaasa – Vasa (3)	SKDL–DFFF	¹⁰⁾ 11 215
Keskipohjanmaa, Kokkola – Karleby (7)	Kesk.-c	35 004	Hämeen Yhteistyö, Tampere – Tammerfors (3)	SKDL–DFFF	⁴⁾ 11 155
Kouvolan Sanomat, Kouvola (7)	–	34 783	Borgåbladet, Porvoo – Borgå (6)	–	11 051
Hämeen Sanomat, Hämeenlinna – Tavastehus (7)	–	33 119	Turun Päivälehti, Turku – Åbo (5)	SDP	⁴⁾ 11 012
Kainuun Sanomat, Kajaani – Kajana (7)	Kesk.-c	30 357	Tyrvään Sanomat, Vammala (3)	–	⁷⁾ 11 010
Länsi-Savo, Mikkeli – S:t Michel (7)	–	29 182	Uusi Aika, Pori – Björneborg (3)	SDP	10 971
Vasabladet, Vaasa – Vasa (6)	–	27 385	Kymen Sanomat, Hamina – Fredrikshamn (6)	Kesk.-c	⁷⁾ 10 795
Keski-Uusimaa, Tuusula – Tusby (7)	–	24 590	Koillissanomat, Kuusamo (5)	–	10 702
			Lalli, Kokemäki – Kumo (5)	Kesk.-c	⁴⁾ 10 431
			Kansan Lehti, Tampere – Tammerfors (5)	SDP	⁷⁾ 10 396
			Loimaan Lehti, Loimaa (3)	–	10 259
			Satakunnan Työ, Pori – Björneborg (3)	SKDL–DFFF	⁷⁾ 10 175

¹⁾ Suluisia montako kertaa ilmestyy viikossa – ²⁾ Levikintarkastus Oy:n tarkastama arkilevikki – ³⁾ V. 1988 – ⁴⁾ V. 1988 – ⁵⁾ V. 1975 – ⁶⁾ Oma ilmoitus – ⁷⁾ V. 1989 – ⁸⁾ V. 1986 – ⁹⁾ V. 1983 – ¹⁰⁾ V. 1979.

¹⁾ Inom parentes anges hur många gånger tidningen utkommer per vecka – ²⁾ Vardagsupplaga kontrollerad av Upplagekontroll Ab – ³⁾ År 1988 – ⁴⁾ År 1988 – ⁵⁾ År 1975 – ⁶⁾ Egen uppgift – ⁷⁾ År 1989 – ⁸⁾ År 1986 – ⁹⁾ År 1983 – ¹⁰⁾ År 1979.

¹⁾ Within parentheses how many times published per week – ²⁾ Kok. – saml = National Coalition Party, Kesk. – c = Center Party, SKDL – DFFF = Democratic League of the People of Finland, SDP = Soc. dem. Party of Finland, SKP – FKP = Communist Party, LKP – lfp = Liberal Party – ³⁾ Weekday circulation controlled by Checking of Edition Co – ⁴⁾ In 1988 – ⁵⁾ In 1975 – ⁶⁾ Not controlled – ⁷⁾ In 1989 – ⁸⁾ In 1986 – ⁹⁾ In 1983 – ¹⁰⁾ In 1979.

Lähde – Källa – Source: Sanomalehtien Liitto: Suomen Lehdistö; Levikintarkastus Oy – Tidningarnas Förbund: Finlands Press; Upplagekontroll Ab – The Finnish Newspaper Publishers Association; Checking of Edition Co

401. Sanoma- ja aikakauslehdet, 1960–1989 – Tidningar och tidskrifter, 1960–1989
Newspapers and periodicals, 1960–1989

Kaikkiaan In- alles Total	Sanomalehtiä – Tidningar – General interest newspapers																
	Ilmestyy viikossa – Utkommer i veckan – Published per week															Yhteensä Summa Total	
	4–7 kertaa – gånger – times				2–3 kertaa – gånger – times				1 kerran – 1 gång – once								
Year	Suomenkielisiä Finska Finnish	Suomen- ja ruotsinkielisiä Finska och svenska Finnish and Swedish	Ruotsinkielisiä Svenska	Yhteensä Summa Total	Suomenkielisiä Finska Finnish	Suomen- ja ruotsinkielisiä Finska och svenska Finnish and Swedish	Ruotsinkielisiä Svenska	Yhteensä Summa Total	Suomenkielisiä Finska Finnish	Suomen- ja ruotsinkielisiä Finska och svenska Finnish and Swedish	Ruotsinkielisiä Svenska	Yhteensä Summa Total	Suomenkielisiä Finska Finnish	Suomen- ja ruotsinkielisiä Finska och svenska Finnish and Swedish	Ruotsinkielisiä Svenska	Yhteensä Summa Total	
1960	1 747	56	2	7	65	47	–	11	58	79	2	3	84	182	4	21	207
1965	2 385	60	1	7	68	44	1	9	54	110	2	4	116	214	4	20	238
1970	2 143	59	–	8	67	41	1	8	50	116	2	5	123	216	3	21	240
1975	2 396	53	–	7	60	56	1	5	62	149	2	10	161	258	3	22	283
1980 ¹⁾	3 904	51	–	7	58	62	1	5	68	165	4	3	172	278	6	14	298
1982	4 684	59	–	7	66	75	–	5	80	210	5	7	222	343	6	19	368
1983 ²⁾	4 652	59	–	7	66	96	1	4	101	173	2	–	175	328	3	11	342
1984	4 810	59	–	8	67	115	1	4	120	160	6	1	167	³⁾ 354	³⁾ 10	³⁾ 14	³⁾ 378
1985	4 693	58	–	7	65	141	–	4	145	169	4	3	176	396	6	16	418
1986	4 965	59	–	7	66	113	–	3	116	219	8	4	231	391	8	14	413
1987	5 228	59	–	9	68	129	1	3	133	197	8	3	208	385	9	15	409
1988	5 053	57	1	8	66	140	–	3	143	177	4	3	184	374	5	14	393
1989	4 953	56	1	9	66	130	–	2	132	179	3	5	187	365	4	16	385

Aikakauslehtiä – Tidskrifter – Other periodicals

Vuonna Ar Year	Ilmestyy kerran viikossa Utkommer en gång i veckan Appearing once a week				Ilmestyy 1–2 kertaa k:ssa Utkommer 1–2 gånger i mån. Appearing 1–2 times a month				Muita (2–11 kertaa v:ssa) Övriga (2–11 gånger om året) Others (2–11 times a year)				Yhteensä Summa Total				
	Suomenkielisiä Finska Finnish	Suomen- ja ruotsinkielisiä Finska och svenska Finnish and Swedish	Ruotsinkielisiä Svenska	Yhteensä ⁴⁾ Summa ⁴⁾ Total ⁴⁾	Suomenkielisiä Finska Finnish	Suomen- ja ruotsinkielisiä Finska och svenska Finnish and Swedish	Ruotsinkielisiä Svenska	Yhteensä ⁴⁾ Summa ⁴⁾ Total ⁴⁾	Suomenkielisiä Finska Finnish	Suomen- ja ruotsinkielisiä Finska och svenska Finnish and Swedish	Ruotsinkielisiä Svenska	Yhteensä ⁴⁾ Summa ⁴⁾ Total ⁴⁾	Suomenkielisiä Finska Finnish	Suomen- ja ruotsinkielisiä Finska och svenska Finnish and Swedish	Ruotsinkielisiä Svenska	Muunkielisiä Övriga språk Other languages	Yhteensä Summa Total
1960	46	3	10	59	398	53	53	516	735	74	120	965	1 179	130	183	48	1 540
1965	39	7	8	54	417	59	50	536	1 256	112	136	1 557	1 712	178	194	63	2 147
1970	33	5	7	45	345	42	15	411	1 179	97	130	1 447	1 557	144	152	50	1 903
1975	33	7	2	42	345	43	26	418	1 346	132	124	1 653	1 724	182	152	55	2 113
1980 ¹⁾	59	6	3	68	450	63	25	546	2 571	202	167	2 992	3 080	271	195	60	3 606
1982	71	14	8	93	535	68	32	640	3 002	240	221	3 538	3 608	322	261	125	4 316
1983 ²⁾	109	593	3 608	4 310
1984	98	7	10	115	446	46	20	517	3 273	232	203	3 800	3 817	285	233	97	4 432
1985	87	10	11	109	476	26	29	536	3 190	134	219	3 630	3 753	170	259	93	4 275
1986	81	9	6	97	498	39	23	566	3 361	195	238	3 889	3 940	243	267	102	4 552
1987	77	9	8	95	493	49	34	580	3 574	238	218	4 144	4 144	296	260	119	4 819
1988	72	8	8	88	449	32	19	500	3 653	161	162	3 976	4 174	202	188	96	4 660
1989	73	11	5	89	369	40	25	439	3 547	174	172	3 992	3 989	225	202	104	4 520

¹⁾ Vuodesta 1978 tilastointiajankohtaa muutettu – Fr.o.m. år 1978 har tidpunkten för statistikförändret ändrats – Since 1978 a changed reference period.

²⁾ Vuodesta 1983 alle kolme kertaa viikossa ilmestyvät valtakunnalliset sanomalehdet on siirretty aikakauslehtiin. Vain osan vuotta ilmestyneitä sanomalehtiä ei ole laskettu tilastoon – Rikstidningar som utkommer mindre än tre gånger i veckan har överförts till tidskrifter fr.o.m. året 1983. Tidningar som endast utkommer en del av året har inte medtagits i statistiken – National newspapers appearing less than three times a week have been transferred to periodicals since 1983. The statistics do not include newspapers that have appeared for only a part of the year.

³⁾ Ml. kerran kahdessa viikossa ilmestyvät sanomalehdet – Inkl. tidningar som utkommer 1 gång i två veckor – Incl. newspapers appearing once in two weeks.

⁴⁾ Ml. muunkieliset – Inkl. övriga språk – Incl. other languages.

402. Radion keskimääräinen kuunteluaika kanavittain ¹⁾ % kokonaiskuunteluajasta ²⁾, lokakuu 1990
Genomsnittlig lyssnartid efter radiokanal ¹⁾ i % av den totala lyssnartiden ²⁾, oktober 1990
Average radio listening time by channel ¹⁾ as per cent of total listening time ²⁾, October 1990

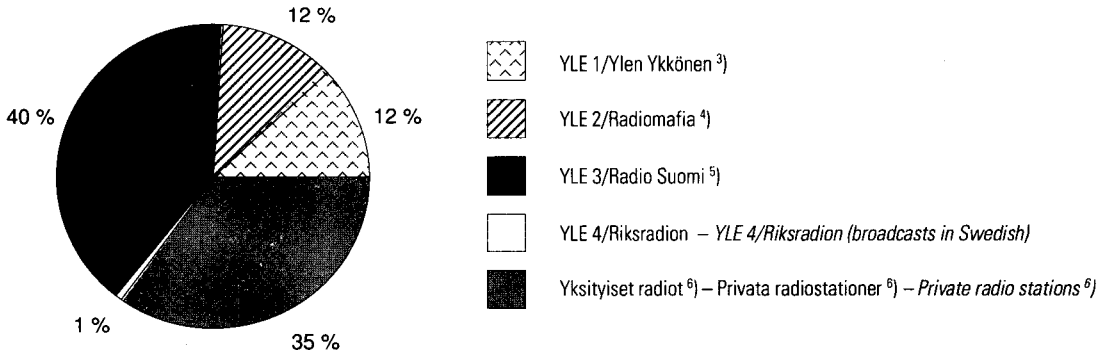

¹⁾ 1.6.1990 radiouudistuksen jälkeen radion ohjelmatarjonta ja kuunteluaika tilastoidaan kanavittain eikä ohjelmatyypeittäin – ²⁾ Kokonaiskuunteluaika 3 t 18 min – ³⁾ YLE 1/Ylen Ykkönen on perinteisten kulttuuriohjelmien ja klassisen musiikin kanava – ⁴⁾ YLE 2/Radiomafia on populaarikulttuurin kanava – ⁵⁾ YLE 3/Radio Suomi on uutis-, ajankohtais- ja aluelähetysten kanava – ⁶⁾ 31.1.1991 oli paikallisradioita 63.

¹⁾ Efter reformeringen av radion 1.6.1990 för statistiken över programutbud och lyssnartid efter kanal i stället för efter programtyp – ²⁾ Total lyssnartid 3 h 18 min – ³⁾ YLE 1/Ylen ykkönen sänder traditionella kulturprogram och klassisk musik – ⁴⁾ YLE 2/Radiomafia är en kanal för populärkultur – ⁵⁾ YLE 3/Radio Suomi sänder nyheter, aktualitetsprogram och regionalprogram – ⁶⁾ 31.1.1991 var antalet lokalradiostationer 63.

¹⁾ As of the radio reform of 1 June 1990, statistics on radio programming and listening time are compiled by channel instead of by programme type as previously – ²⁾ Total listening time 3 h 18 min – ³⁾ YLE 1/Ylen ykkönen broadcasts conventional cultural programmes and classical music – ⁴⁾ YLE 2/Radiomafia is the channel for popular culture – ⁵⁾ YLE 3/Radio Suomi broadcasts news bulletins, current affairs programmes and regional programmes – ⁶⁾ On 31 January 1991, the number of local radio stations was 63.

Lähde – Källa – Source: Oy Yleisradio Ab

403. Yleisradion ja MTV:n televisio-ohjelmatarjonta ohjelmatyypeittäin (% kokonaistarjonnasta) toimintakaudella 1989/90¹⁾ – Yleisradios och MTVs utbud av televisionsprogram enligt programtyp (% av totalutbudet) under verksamhetsperioden 1989/90¹⁾ – Television programming of Finnish Broadcasting Company and MTV Finland²⁾ by type of programme (as % of total offerings) during accounting period 1989/90¹⁾

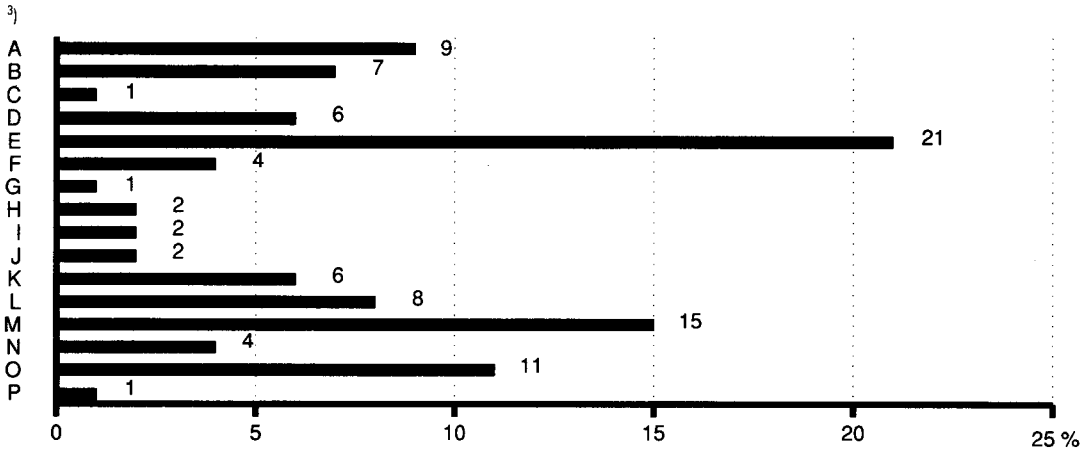

¹⁾ 1.6.1989–31.5.1990 – From 1 June 1989 to 31 May 1990

²⁾ A commercial television company.

³⁾ Ks. taulukko 404 – Se tabell 404 – See table 404.

404. Yleisradion ja MTV:n televisio-ohjelmien katselu ohjelmatyypeittäin (% katseluajasta), toimintakaudella 1989/90¹⁾ – Yleisradios och MTVs televisionsprogram, tittartid enligt programtyp (% av tittartiden), under verksamhetsperioden 1989/90¹⁾ – Viewing television programmes of Finnish Broadcasting Company and MTV Finland²⁾ by type of programme (as % of total viewing time) during accounting period 1989/90¹⁾

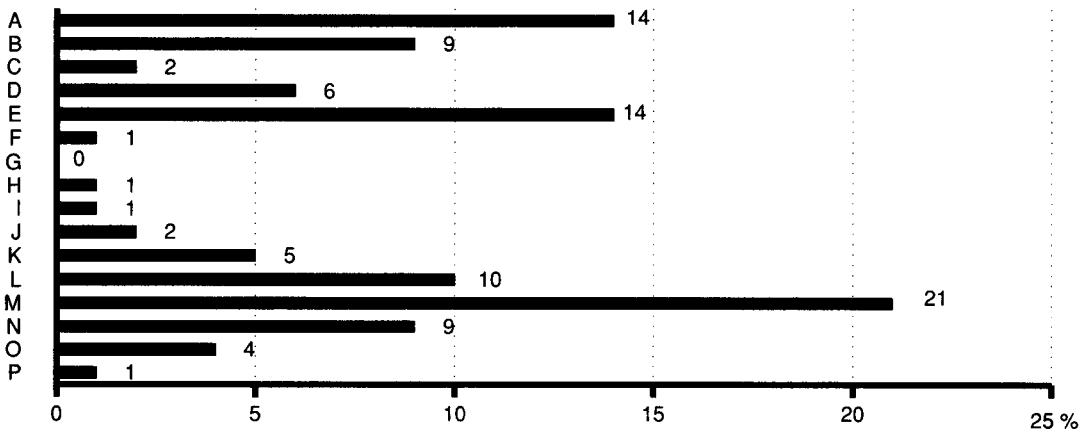

A Uutiset – Nyheter – News bulletins

B Ajankoht.ohj. – Aktualitetsprog. – Current affairs programmes

C Urheilun ajankoht. – Sportnytt – Sports news

D Urheilukilpailut – Idrottstävlingar – Sporting events

E Asiaohjelmat – Faktaprogram – Factual programmes

F Opetusohj.³⁾ – Undervisningsprog.³⁾ – Educational programmes³⁾

G Uskonn. ohj. – Förelsningsprog. – Devotional programmes

H Vakava musiikki – Seriös musik – Serious music

I Kevyt musiikki – Lätt musik – Light music

J Musiikkiviihde – Musikunderhållning – Musical entertainment

K Teatteri – Teater – Theatre

L Elokuvat – Film – Films

M Sarjafilmit – Seriefilm – Serials

N Viihdeohj. – Underhållningsprog. – Entertainment programmes

O Lastenohj.³⁾ – Barnprog.³⁾ – Children's programmes³⁾

P Muut – Övriga – Other programmes

¹⁾ 1.6.1989–31.5.1990 – From 1 June 1989 to 31 May 1990

²⁾ A commercial television company.

³⁾ Ohjelmien varsinaisen kohdeyleisö (lapset, koululaiset) ei ole mukana tuloksissa – Den publik programmen egentligen vänder sig till (barn och skolungdomar) ingår inte i resultatet – The data do not include the programmes' primary target audience (children, students).

Lähde – Källa – Source: Oy Yleisradio Ab

405. Yleisradio, 1950–1990 – Rundradion, 1950–1990 – Broadcasting, 1950–1990

Lupia – Licenser – Licences 31. 12.

Vuosi År Year	Radio		Mustavalkoinen televisio Svart-vit television Black and white TV sets		Väritelevisio Färgtelevision Colour TV sets	
	Yhteensä Summa Total	1 000 as. kohti per 1 000 inv. per 1 000 inh.	Yhteensä Summa Total	1 000 as. kohti per 1 000 inv. per 1 000 inh.	Yhteensä Summa Total	1 000 as. kohti per 1 000 inv. per 1 000 inh.
1950	721 505	180	–	–	–	–
1955	1 020 585	240	–	–	–	–
1960	1 227 559	277	92 524	21	–	–
1965	1 540 851	338	731 986	160	–	–
1970	1 783 360	387	1 058 374	230	4 213	1
1975	2 098 936	446	1 335 632	285	222 615	47
1980			1) 752 236	157	786 023	164
1981			689 839	144	923 787	192
1982			613 802	127	1 064 447	220
1983			533 399	110	1 204 411	248
1984			439 414	90	1 330 716	273
1985			344 584	71	1 439 727	296
1986			287 473	58	1 534 899	312
1987			236 726	48	1 606 196	326
1988			185 272	37	1 677 207	339
1989			147 327	30	1 731 922	349
1990			118 287	24	1 775 227	356

Oy Yleisradio Ab:n tuloslaskelma – Oy Yleisradio Ab:s resultaträkning – Profit and loss statement of Oy Yleisradio Ab, 1.6.1989–31.5.1990

1 000 mk
FIM 1 000

Tuotot – Intäkter – Revenues	1 593 267
Televiisilupamaksut – Televisionslicensavgifter – Television licence fees	1 234 416
väri-tv – färg-tv – colour TV	1 178 200
mustavalko-tv – svartvit-tv – monochrome TV	56 216
Tuotot lähetyksajan myynnistä – Intäkter av försäljning av försändningstider – Revenue from sales of transmissions time	321 541
Ohjelmatoiminnan tuotot – Intäkter av programverksamhet – Revenue from program activity	18 037
Teknisen toiminnan tuotot – Intäkter av teknisk verksamhet – Revenue from technical activities	6 911
Valtion avustukset – Statsbidrag – State grants	7 487
Muut – Övriga – Other	4 875
Kulut – Kostnader – Expenditures	1 386 108
Aineet ja tarvikkeet – Material och förnödenheter – Materials	54 625
Palkat ja palkkiot – Löner och arvoden – Payroll and artists fees	722 640
Sosiaalikulut – Socialkostnader – Social expenses	192 703
Esityskorvaukset – Uppföranderätt – Performing rights	172 021
Valmistus omaan käyttöön – Tillverkning för eget bruk – Production for own use	– 13 533
Varastojen muutos – Lagerförändringar – Change in inventories	– 5 514
Vuokrat – Hyror – Rents	39 202
Muut – Övriga – Other	223 964
Käyttökate – Driftsbidrag – Gross margin	207 159
Poistot suunnitelman mukaan – Avskrivningar enligt planering – Depreciations as planned	173 785
Liikeylijäämä – Rörelseöverskott – Operating surplus	33 374
Rahoitustuotot ja -kulut – Finansiella intäkter och kostnader – Financial revenues and expenditures	36 157
Korkotuotot – Räkter – Interest revenue	77 669
Osinkotuotot – Dividender – Dividend revenue	57
Muut tuotot – Övriga intäkter – Other revenues	962
Korkokulut – Räntekostnader – Interest expenditures	– 42 523
Muut kulut – Övriga kostnader – Other expenditures	– 8
Ylijäämä rahoituserien jälkeen – Överskott efter finansieringsposterna – Surplus after financial revenues and expenditures	69 531
Muut tuotot – Övriga intäkter – Other revenues	18 600
Suunnitelman ylittävät poistot – Avskrivningar som överskrider planerna – Depreciations in excess of those planned	– 2 531
Ylijäämä ennen tilinpäätössiirtoja – Överskott före bokslutsregeringar – Surplus before change in reserves	85 600
Varausten muutos – Förändring av reserveringar – Changes in reserves	– 81 525
Tilikauden ylijäämä – Räkningsperiodens överskott – Surplus for the financial year	4 075

1) 1.9.1977 voimaantulleen lupauudistuksen jälkeen ei väritelevisiovastaanottimen haltija tarvitse enää mustavalkoisen television lupaa – Enligt den licensreform som trädde i kraft 1.9.1977 behöver innehavare av färgtelevisionssottagare inte längre licens för svart-vit television – According to the licence reform that entered into force on 1 of September, 1977 the holder of a colour TV set needs no licence for black and white TV set.

Toiminto Aktivitet Activity	Kaikki päivät Alla dagar All days				Arkipäivät Vardagar Weekdays				Lauantait Lördagar Saturdays		Sunnuntait Söndagar Sundays	
	Käytetty aika Tid använd Time used		Toimintoon osallistuneita Deltagare i aktiviteter Those partici- pating in activities		Aika osallis- tuneilla Tid använd av deltagarna Time used in activities by participants		Käytetty aika Tid använd Time used		Käytetty aika Tid använd Time used		Käytetty aika Tid använd Time used	
	t. min/vrk h. min/dygn h. min/day		%		t. min/vrk h. min/dygn h. min/day							
	1979	1987	1979	1987	1979	1987	1979	1987	1979	1987	1979	1987
Naiset – Kvinnor – Women												
Ansioityö – Förfärsarbete – <i>Gainful employment</i> . . .	2.33	3.02	44,4	44,1	6.29	6.53	3.40	3.51	1.05	1.04	0.43	0.52
Työmatkat – Arbetsresor – <i>Travels to and from work</i>	0.14	0.15	33,1	34,7	0.42	0.44	0.18	0.20	0.05	0.04	0.03	0.03
Ansioityö yhteensä – Förfärsarbete sammanlagt – <i>Gainful employment, total</i>	3.07	3.17	44,6	44,1	6.59	7.27	3.58	4.11	1.10	1.08	0.47	0.55
Kotitaloustyö – Hushållsarbete – <i>Household work</i> . . .	2.18	2.02	90,1	88,9	2.33	2.17	2.10	1.54	2.59	2.29	2.19	2.10
Huoltotyö – Hemkötselarbete – <i>Maintenance</i>	0.10	0.09	21,9	20,4	0.47	0.46	0.10	0.08	0.11	0.12	0.11	0.13
Muut kotityöt – Annat hemarbete – <i>Other housework</i>	0.10	0.11	26,3	24,2	0.40	0.44	0.10	0.10	0.15	0.13	0.11	0.10
Lasten hoito – Omsorg om barn – <i>Child care</i>	0.24	0.28	25,2	26,5	1.36	1.47	0.24	0.30	0.22	0.24	0.26	0.26
Ostokset ja asiointi – Uppköp och ärenden – <i>Shopping and errands</i>	0.25	0.26	53,8	57,9	0.46	0.45	0.28	0.29	0.29	0.35	0.03	0.06
Matkat – Resor – <i>Travels</i>	0.12	0.19	33,1	53,5	0.35	0.35	0.14	0.20	0.11	0.20	0.02	0.09
Kotityö yhteensä – Hemarbete sammanlagt – <i>Domestic work, total</i>	3.39	3.35	95,3	95,3	3.50	3.45	3.35	3.32	4.27	4.12	3.12	3.14
Nukkuminen – Sömn – <i>Sleep</i>	8.30	8.24	99,9	100,0	8.30	8.25	8.13	8.06	8.46	8.45	9.36	9.35
Ruokailu – Måltider – <i>Meals</i>	1.16	1.09	99,7	99,3	1.16	1.09	1.14	1.07	1.19	1.12	1.24	1.12
Peseytyminen, pukeminen ym. – Personlig hygien, av-, påklädning – <i>Personal hygiene, dressing</i>	0.47	0.48	96,4	97,9	0.49	0.49	0.45	0.46	1.02	1.04	0.41	0.43
Henkilökoht. tarpeet yhteensä – Personliga behov sammanlagt – <i>Personal needs, total</i>	10.33	10.21	100,0	100,0	10.33	10.21	10.12	10.00	11.08	11.01	11.41	11.30
Koulunkäynti ja opiskelu – Skolgång och studier – <i>Studying</i>	1.06	0.58	19,4	17,9	5.42	5.24	1.29	1.17	0.06	0.08	0.16	0.16
Kouluamatkat – Skolorsör – <i>Travels to and from school</i>	0.08	0.06	15,1	14,1	0.51	0.44	0.11	0.09	0.00	0.00	–	–
Vapaa-ajan opiskelu – Fritidsstudier – <i>Leisure time studies</i>	0.06	0.05	5,7	5,8	1.38	1.31	0.07	0.07	0.02	0.01	0.05	0.02
Opiskelu yht. – Studier sammanl. – <i>Studies, total</i> . . .	1.20	1.10	24,2	22,2	5.29	5.14	1.46	1.32	0.08	0.10	0.21	0.18
Osallistuva toiminta – Deltagande verksamhet – <i>Participation</i>	0.07	0.07	6,8	6,8	1.47	1.38	0.06	0.07	0.08	0.05	0.12	0.08
Liikunta ja ulkoilu – Motion och friluftsliv – <i>Sport and outdoor recreation</i>	0.23	0.24	34,4	35,3	1.07	1.09	0.18	0.20	0.27	0.27	0.44	0.41
Huvit ja kulttuuri – Underhållning och kultur – <i>Enter- tainment and culture</i>	0.05	0.05	5,9	6,4	1.27	1.21	0.03	0.03	0.07	0.12	0.13	0.07
Lukeminen – Läsnig – <i>Reading</i>	0.45	0.48	78,5	78,4	0.57	1.01	0.43	0.46	0.46	0.47	0.57	1.01
Radion kuuntelu – Radiolyssnande – <i>Radio listening</i>	0.06	0.08	15,5	18,6	0.41	0.45	0.05	0.07	0.09	0.09	0.11	0.16
TV:n katselu – TV-tittande – <i>Television viewing</i>	1.10	1.31	70,0	79,5	1.40	1.54	0.55	1.18	2.01	2.09	1.35	1.55
Seurustelu perheen kanssa – Umgänge med familje – <i>Socializing with family</i>	0.13	0.13	30,3	33,8	0.41	0.39	0.12	0.13	0.12	0.11	0.17	0.16
Seurustelu tuttavien kanssa – Umgänge med bekanta – <i>Socializing with acquaintance</i>	1.01	1.04	64,1	69,5	1.35	1.32	0.47	0.50	1.32	1.37	1.39	1.40
Harrastukset – Hobbies – <i>Free-time activities</i>	0.36	0.30	44,1	39,6	1.21	1.16	0.35	0.28	0.34	0.35	0.38	0.37
Muu vapaa-aika – Annan fritid – <i>Other leisure time</i>	0.29	0.14	53,7	36,1	0.53	0.39	0.26	0.13	0.32	0.15	0.41	0.20
Matkat – Resor – <i>Travels</i>	0.25	0.30	38,4	45,3	1.04	1.07	0.17	0.19	0.36	0.59	0.51	0.56
Vapaa-aika yht. – Fritid sammanl. – <i>Leisure time, total</i>	5.19	5.35	99,7	99,5	5.20	5.36	4.28	4.44	7.05	7.27	7.56	7.58
Erittelemätön – Ospecificerad – <i>Unspecified</i>	0.02	0.03	3,3	1,8	1.10	2.20	0.02	0.02	0.03	0.02	0.03	0.05
Yhteensä – Sammanlagt – Total	24.00	24.00	100,0	100,0			24.00	24.00	24.00	24.00	24.00	24.00

Lähde – Källa – *Source*: Tutkimuksia nro 65: Suomalaisen ajankäyttö 1979 (TK); Tutkimuksia nro 153: Ajankäytön muutokset 1980-luvulla (TK); TK:n työvoimatilastotoimisto – SC:s Undersökningar nr 65 och 153 (på finska och engelska); SC:s byrå för arbetsmarknadsstatistik – *Studies No 65: Use of time in Finland 1979 (CSO); Studies No 174: Time Use Changes in Finland in the 1980s; Labour Force Statistics Division of CSO*

407. Yleisissä alioikeuksissa ratkaistut asiat, 1975–1989
Vid allmänna underrätter avgjorda ärenden, 1975–1989
General Courts of First Instance: cases settled, 1975–1989

Vuonna År Year	Raastuvanoikeudet – Rådstvurätter City Courts				Kihlakunnanoikeudet – Häradsrätter Circuit Courts				Kaikkiaan Inalles Total
	Riitajuttuja Tvistemål Civil law cases	Rikosjuttuja Brottmål Criminal cases	Muita asioita Andra ärenden Other cases	Yhteensä Summa Total	Riitajuttuja Tvistemål Civil law cases	Rikosjuttuja Brottmål Criminal cases	Muita asioita Andra ärenden Other cases	Yhteensä Summa Total	
1975 ...	15 727	167 097	49 951	232 775	11 971	197 578	188 942	398 491	631 266
1976 ...	14 351	126 365	47 076	187 792	11 977	165 433	178 792	356 202	543 994
1977 ...	14 917	134 688	50 001	199 606	12 323	158 876	177 708	348 907	548 513
1978 ...	15 249	137 487	54 056	206 792	13 000	164 990	192 464	370 454	577 246
1979 ...	14 366	132 379	57 928	204 673	12 480	161 858	198 133	372 471	577 144
1980 ...	14 469	140 048	58 981	213 498	12 476	164 387	208 891	385 754	599 252
1981 ...	14 726	139 505	58 056	212 287	13 390	169 432	205 832	388 654	600 941
1982 ...	14 753	139 412	60 805	214 970	14 031	166 098	222 751	402 880	617 850
1983 ...	15 267	143 224	59 641	218 132	14 381	189 512	220 694	424 587	642 719
1984 ...	15 557	138 465	57 663	211 685	14 913	169 626	213 537	398 076	609 761
1985 ...	15 810	133 550	60 046	209 406	16 077	174 477	224 176	414 730	624 136
1986 ...	15 707	139 760	56 132	211 599	16 404	189 823	221 692	427 919	639 518
1987 ...	17 170	148 908	60 968	227 046	16 807	207 811	240 388	465 006	692 052
1988 ...	9 110	151 783	76 345	237 238	8 283	217 541	280 615	506 439	743 677
1989 ...	9 045	151 452	80 728	241 225	8 180	226 042	296 995	531 217	772 442

Lähde – Källa – Source: Oikeus: Tuomioistuinten toiminta (TK); TK:n oikeustilastotoimisto – Rättsväsen: Domstolarnas verksamhet (SC); SC:s byrå för rättsstatistik – Justice: Administration of Justice (CSO); Judicial Statistics Division of CSO

408. Yleisissä alioikeuksissa ratkaistut riita-asiat, 1984–1989
Vid allmänna underrätter avgjorda tvistemål, 1984–1989
General Courts of First Instance: civil cases settled, 1984–1989

Asian laatu – Ärendets art Nature of case	1984	1985	1986	1987	1988	1989
Yhteensä – Summa – Total	30 470	31 887	32 111	33 977	17 393	17 225
Asumusero – Hemskillnad – <i>Legal separation</i>	6 529	6 499	6 668	5 796	43	–
Avioero – Äktenskapsskillnad – <i>Divorce</i>	10 069	10 417	10 084	10 627	561	1
Muut perheoikeudelliset asiat – Övriga familjerättsliga ärenden – <i>Other family-law matters</i>	1 461	1 513	1 371	1 055	995	914
Perintöasiat – Arvsärenden – <i>Inheritance matters</i>	216	226	224	239	235	238
Kiinteää omaisuutta koskevat asiat – Ärenden angående fast egendom – <i>Matters concerning real property</i>	411	448	420	488	418	436
Huoneenvuokra-asiat – Hyresärenden – <i>Cases involving the rental of building and parts of buildings</i>	¹⁾ 2 685	¹⁾ 2 979	¹⁾ 2 617	¹⁾ 3 447	¹⁾ 2 919	¹⁾ 3 036
Irtainta omaisuutta koskevat riidat – Tvister angående lösöre – <i>Disputes over personal property</i>	2 283	3 194	4 157	5 423	4 927	4 592
Aineettomat oikeudet – Immateriella rättigheter – <i>Incorporeal rights</i>	35	37	36	33	34	48
Velaksianto ja takaus – Försträckning och borgen – <i>Granting of credit and cases of surety</i>	543	463	469	548	672	777
Vekseli ja shekki – Växel och check – <i>Bill of exchange and check</i>	1 605	1 434	1 288	1 368	1 075	1 011
Palvelussopimukset, toimeksiannot, työntulossopimukset – Tjänsteavtal, uppdrag, avtal som förutsätter ett visst arbetsresultat – <i>Service-contracts, commissioning, agreements regarding the product of work</i>	1 477	1 648	1 730	1 867	1 801	1 979
Merioikeusasiat – Sjörättsärenden – <i>Maritime law cases</i>	15	3	10	11	7	19
Sopimussuhteen ulkopuolinen korvausvastuu – Utom obligatoriskt skadeståndsansvar – <i>Responsibility for compensation outside contract</i>	620	639	705	696	765	669
Yhteisö- ja säätiöasiat – Samfunds- och stiftelseärenden – <i>Foundations, associations and incorporated bodies</i>	152	161	153	158	196	211
Muut riita-asiat – Övriga tvistemål – <i>Other Civil cases</i>	2 369	2 226	2 179	2 221	2 745	3 294

¹⁾ Muut huoneenvuokra-asiat käsitelty asunto-oikeuksissa – Övriga hyrestvistemål har behandlats i bostadsdomstolarna – *Other rent cases have been treated at housing courts.*

Lähde – Källa – Source: Oikeus: Tuomioistuinten toiminta (TK); TK:n oikeustilastotoimisto – Rättsväsen: Domstolarnas verksamhet (SC); SC:s byrå för rättsstatistik – Justice: Administration of Justice (CSO); Judicial Statistics Division of CSO

409. Yleisissä alioikeuksissa loppuun käsitellyt hakemus- ja ilmoitusasiat, 1984–1989
Vid allmänna underrätter avgjorda ansöknings- och anmälningsärenden, 1984–1989
General Courts of First Instance: petitions and registrations settled, 1984–1989

Asian laatu – Ärendets art <i>Nature of case</i>	1984	1985	1986	1987	1988	1989
Yhteensä – Summa – Total	271 200	284 222	275 457	297 856	353 662	374 675
Kiinteistön lainhuudatus – Lagfart på fast egendom – <i>Legal confirmation of possession of real estate</i>	78 769	80 802	80 768	90 360	97 256	105 727
Kiinteistökiinnitys velan vakuudeksi – Inteckning i fast egendom för fordran – <i>Real estate mortgage as security for debt</i>	149 053	157 017	156 162	171 566	202 394	205 872
Kiinteistökiinnitys muun oikeuden vakuudeksi – Inteckning i fast egendom för annan rättighet – <i>Real estate mortgage as security of other rights</i>	11 947	12 536	11 355	12 319	13 482	14 577
Irtaimistokiinnitys – Lösöreinteckning – <i>Chattel mortgage</i>	2 826	2 589	1 425
Avioero – Äktenskapsskillnader – <i>Divorces</i>	13 833	18 268
Avioehto – Äktenskapsförord – <i>Marriage settlement</i>	5 167	4 961	5 261	3 813	4 100	4 125
Holhousasiat – Förmyndarskapsärenden – <i>Guardianship</i>	6 954	6 949	6 666	4 564	6 893	7 172
Testamentin tallentaminen – Testamentes inlämnande i förvar – <i>Filing of the will</i>	349	269	255	287	292	291
Testamentin valvominen – Testamentsbevakning – <i>Probate of the will</i>	6 757	7 237	6 810	7 306	7 158	7 000
Kadonneen henkilön kuolleeksi julistaminen – Försvunnen persons dödförklaring – <i>Missing persons declared dead</i>	374	400	395	397	395	349
Ottolapseksi ottaminen – Adoption – <i>Adoption of child</i>	395	358	307	317	338	357
Meriselitys – Sjöförklaring – <i>Report regarding an accident at sea</i>	32	43	23	46	30	12
Muut asiat – Övriga ärenden – <i>Other cases</i>	8 577	11 061	6 030	6 881	7 491	10 925

Lähde – Källa – *Source*: Oikeus: Tuomioistuinten toiminta (TK); TK:n oikeustilastotoimisto – Rättsväsen: Domstolarnas verksamhet (SC); SC:s byrå för rättsstatistik – *Justice: Administration of Justice (CSO); Judicial Statistics Division of CSO*

410. Hovioikeuksissa ratkaistut asiat, 1981–1987
Vid hovrätterna avgjorda ärenden, 1981–1987
Courts of Appeal: cases, 1981–1987

Hovioikeus Hovrätt <i>Court of Appeal</i>	Siviiliasiat – Civila mål – <i>Civil cases</i>					Rikosasiat – Brottmål <i>Criminal cases</i>	
	Kaikkiaan Inalles <i>Total</i>	Riita- asiat Tvistemål <i>Civil law cases</i>	Hakemusasiat Ansöknings- ärenden <i>Petitions</i>	Ulosottoasiat Utsöknings- målen <i>Distrain cases</i>	Muut asiat Övriga ärenden <i>Other cases</i>	Ensimmäisessä oikeusasteessa käsitellyt I första instans behandlade <i>Of the first instance</i>	Toisessa oikeusasteessa käsitellyt I andra instans behandlade <i>Of the second instance</i>
1987							
Yhteensä – Summa – Total	6 649	5 293	698	385	273
Helsingin hovioikeus – Helsingfors hovrätt – <i>Court of Appeal in Helsinki</i>	2 124	1 635	160	113	216
Turun hovioikeus – Åbo hovrätt – <i>Court of Appeal in Turku</i>	1 571	1 318	152	79	22
Itä-Suomen hovioikeus – Östra Finlands hovrätt – <i>Court of Appeal in Eastern Finland</i>	785	621	100	61	3
Vaasan hovioikeus – Vasa hovrätt – <i>Court of Appeal in Vaasa</i>	840	647	126	62	5
Kouvolan hovioikeus – Kouvola hovrätt – <i>Court of Appeal in Kouvola</i>	740	616	76	31	17
Rovaniemen hovioikeus – Rovaniemi hovrätt – <i>Court of Appeal in Rovaniemi</i>	589	456	84	39	10
1986	6 632	5 672	214	357	389	25	10 937
1985	6 553	5 492	479	370	212	35	11 921
1984	6 183	5 167	434	335	247	43	11 110
1983	6 963	5 926	504	329	204	51	11 185
1982	6 303	5 301	499	324	179	41	10 723
1981	6 732	5 737	470	319	206	71	11 622

Lähde – Källa – *Source*: Oikeus: Tuomioistuinten toiminta (TK); TK:n oikeustilastotoimisto – Rättsväsen: Domstolarnas verksamhet (SC); SC:s byrå för rättsstatistik – *Justice: Administration of Justice (CSO); Judicial Statistics Division of CSO*

411. Korkeimman oikeuden työtiiit, 1985–1989
Högsta domstolens arbetsredogörelser, 1985–1989
Proceedings before the Supreme Court, 1985–1989

Asioiden laatu Målens art <i>Nature of cases</i>	Edelliseltä vuodelta siirtyneet Från föregående år uppskjutna <i>Carried over from the previous year</i>	Vuoden aikana saapuneet Under året inkomna <i>Entered during the year</i>	Yhteensä Summa <i>Total</i>	Ratkaistut Avgjorda <i>Settled</i>	Valituslupaa ei myönnetty Besvärstillstånd har inte beviljats <i>Right of appeal denied</i>
1989					
Kaikkiaan – Inalles – Total	974	3 538	4 512	3 375	2 299
1. Rikosasiat – Brottmål – <i>Criminal cases</i>	173	800	973	805	714
2. Riita- ja ulosottoasiat – Tvistemål och utsökningsärenden <i>Civil cases and distraint cases</i>	311	1 500	1 811	1 425	1 272
3. Maa-oikeusasiat – Jordrättsärenden – <i>Cases involving rights to land</i>	221	305	526	311	118
4. Vesioikeusasiat – Vattenrättsärenden – <i>Cases involving water rights</i>	17	25	42	23	18
5. Vakuutus-oikeusasiat – Försäkringsärenden – <i>Assurance cases</i>	154	509	663	430	177
6. Hakemusasiat – Ansökningsmål – <i>Petitions</i>	98	399	497	381	–
V. – År – Year 1988	1 240	3 538	4 778	3 804	2 436
» – » – » 1987	1 002	3 713	4 715	3 475	2 249
» – » – » 1986	1 074	3 583	4 657	3 655	2 338
» – » – » 1985	1 031	3 623	4 654	3 580	2 756

Lähde – Källa – *Source*: Oikeus: Tuomioistuinten toiminta (TK); TK:n oikeustilastotoimisto – Rättsväsen: Domstolarnas verksamhet (SC); SC:s byrå för rättsstatistik – *Justice: Administration of Justice (CSO); Judicial Statistics Division of CSO*

412. Korkeimmassa hallinto-oikeudessa loppuun käsitellyt asiat, 1965–1989
Vid högsta förvaltningsdomstolen slutbehandlade ärenden, 1965–1989
Supreme Administrative Court: cases, 1965–1989

Vuonna Ar <i>Year</i>	Valituksia – Besvärsmål – <i>Appeals</i>					Yhteensä Summa <i>Total</i>	joissa päätöstä on muutettu där utslag ändrats <i>in which decision amended</i>	Hakemuksia ja muuta asioita Ansöknningar och andra ärenden <i>Petitions etc.</i>	Kaikkiaan Inalles <i>Total</i>
	Verot Skatter <i>Taxes</i>	Sosiaali- huolto Socialvård <i>Social welfare</i>	Virkamiesasiat Lön och pension <i>Salaries and pensions</i>	Muut asiat Övriga mål <i>Other cases</i>					
1965	2 459	1 050	308	1 004	4 821	1 086	110	4 931	
1966	3 077	677	240	1 052	5 046	1 060	126	5 172	
1967	3 658	1 252	435	1 283	6 628	1 483	167	6 795	
1968	3 074	1 153	551	1 168	5 946	1 302	132	6 078	
1969	3 402	1 234	637	1 101	6 374	1 398	177	6 551	
1970	2 802	785	650	1 210	5 447	1 116	198	5 645	
1971	2 445	652	510	1 150	4 757	911	195	4 952	
1972	2 140	500	485	1 093	4 218	638	328	4 546	
1973	2 216	681	335	1 261	4 493	766	149	4 642	
1974	2 004	980	421	1 373	4 778	979	149	4 927	
1975	1 918	642	358	1 597	4 515	762	169	4 684	
1976	1 856	613	335	1 739	4 543	590	194	4 737	
1977	2 116	647	415	1 737	4 915	734	180	5 095	
1978	1 937	744	559	1 883	5 123	731	220	5 343	
1979	2 078	525	632	1 668	4 903	726	172	5 075	
1980	2 493	511	823	2 099	5 926	834	254	6 180	
1981	3 300	383	744	2 413	6 840	911	211	7 051	
1982	3 200	413	..	2 663	6 276	1 050	231	6 507	
1983	2 825	323	..	2 984	6 132	822	189	6 321	
1984	2 648	408	..	3 414	6 470	794	244	6 714	
1985	2 879	260	..	3 290	6 429	821	248	6 677	
1986	2 365	251	..	3 313	5 929	661	235	6 164	
1987	2 443	278	..	3 525	6 246	690	210	6 456	
1988	2 083	218	..	3 358	5 659	671	218	5 877	
1989	1 791	243	..	3 048	5 082	589	279	5 361	

Lähde – Källa – *Source*: Oikeus: Tuomioistuinten toiminta (TK); TK:n oikeustilastotoimisto – Rättsväsen: Domstolarnas verksamhet (SC); SC:s byrå för rättsstatistik – *Justice: Administration of Justice (CSO); Judicial Statistics Division of CSO*

413. Poliisin tietoon tulleiden rikosten selvittäminen, 1982–1989
Utredning av brott som kommit till polisens kännedom, 1982–1989
The clearing of offences known to the police, 1982–1989

Vuosi År Year	Koko maa – Hela landet Whole country			Kaupungit – Städer Urban municipalities			Muut kunnat – Övriga kommuner Rural municipalities		
	Selvitetty rikokset yhteensä Uppklarade brott sammanlagt Total of cleared offences	Siitä - Därav Of which Tilastovuonna ilmoitettuja rikoksista selvitetty Av de under statistikåret anmälda brotten uppklarade Cleared of offences reported during the statistical year	Selvittämättömät rikokset Icke-uppklarade brott Uncleared offences	Selvitetty rikokset yhteensä Uppklarade brott sammanlagt Total of cleared offences	Siitä - Därav Of which Tilastovuonna ilmoitettuja rikoksista selvitetty Av de under statistikåret anmälda brotten uppklarade Cleared of offences reported during the statistical year	Selvittämättömät rikokset Icke-uppklarade brott Uncleared offences	Selvitetty rikokset yhteensä Uppklarade brott sammanlagt Total of cleared offences	Siitä - Därav Of which Tilastovuonna ilmoitettuja rikoksista selvitetty Av de under statistikåret anmälda brotten uppklarade Cleared of offences reported during the statistical year	Selvittämättömät rikokset Icke-uppklarade brott Uncleared offences
1982	427 834	414 358	110 860	291 841	280 772	87 869	135 993	133 586	22 991
1983	488 432	473 898	110 782	332 707	320 493	87 629	155 725	153 405	23 153
1984	553 403	539 661	115 317	371 363	360 082	90 896	182 040	179 579	24 421
1985	539 941	525 344	131 056	358 792	346 789	105 638	181 149	178 555	25 418
1986	577 709	558 600	140 162	392 016	375 551	114 823	185 693	183 049	25 339
1987	602 009	580 280	150 791	408 092	388 736	123 959	193 917	191 544	26 832
1988	603 517	581 763	159 680	411 014	391 537	130 295	192 503	190 226	29 385
1989	624 641	601 898	204 825	421 611	401 252	166 484	203 030	200 646	38 341

Lähde – Källa – Source: Oikeus: Poliisin tietoon tullut rikollisuus (TK); TK:n oikeustilastotoimisto – Rättsväsen: Brottslighet som kommit till polisens kännedom (SC); SC:s byrå för rättsstatistik – Justice: Criminality known to the police (CSO); Statistical report OI (CSO) (F, Sw); Judicial Statistics Division of CSO

414. Poliisin tietoon tulleet rikokset lääneittäin, 1970–1989
Brott som kommit till polisens kännedom länsvis, 1970–1989
Offences known to the police by province, 1970–1989

Läni Province	Kaikki rikokset Alla brott All offences	Tappo, murha Dråp, mord Man-slaughter, murder	Pahoinpitely (ml. tap-pelu) Miss-handel (inkl. slags-mål) – 1)	Var-kaus 2) Stöld 2) Theft 2)	Kavallus För-skningring Rån Robbery	Ryöstö Rån Robbery	Petos Bedrä-geri Fraud	Asiakirjan väärentä-minen Förfälsk-ning av handling Forgery of documents	Alkoholi-laki-rikokset Brott mot alkoholi-lagen Offences against the Alcoholic Bever-ages Act	Ratti-juupu-mus Ratt-fylleri Drunken driving	Liikenne-rikokset Trafik-brott Traffic of-fences	Muut rikokset Övriga brott Other offences	Län
Koko maa <i>Whole country</i>	806 723	138	19 903	153 098	2 052	2 098	58 623	13 896	8 986	28 054	368 644	151 231	Hela landet
Uudenmaan ..	247 576	34	6 876	53 772	512	1 052	24 506	5 518	3 526	6 831	90 806	54 143	Nylands
Turun-Porin ..	98 200	15	2 681	19 867	354	276	5 302	774	1 049	3 604	45 650	18 628	Åbo-B:borgs
Ahvenanmaa ..	3 462	–	170	744	2	2	38	28	216	145	1 347	770	Åland
Hämeen	111 381	21	2 529	23 264	353	270	10 525	3 010	781	4 080	48 682	17 866	Tavastehus
Kymen	57 785	8	1 089	11 043	134	118	4 049	408	499	2 266	28 945	9 226	Kymmene
Mikkelin	30 300	8	716	5 385	82	42	1 101	417	254	1 441	15 765	5 089	S:t Michels
Pohj.-Karjalan ..	27 576	10	766	3 994	53	31	1 241	168	289	1 101	15 273	4 650	N.-Karelen
Kuopion	44 223	9	1 028	6 853	127	65	2 506	870	396	1 673	23 636	7 060	Kuopio
K.-Suomen	33 653	7	885	6 993	83	52	1 537	441	452	1 468	15 211	6 524	Mell.-Finlands
Vaasan	59 587	3	1 028	8 140	153	49	2 765	600	492	1 698	34 939	9 720	Vasa
Oulun	61 578	11	1 467	8 613	151	95	3 661	1 251	835	2 326	31 092	12 076	Uleåborgs
Lapin	31 402	12	668	4 430	48	46	1 392	411	197	1 421	17 298	5 479	Lapplands
V. 1988	741 443	118	18 369	131 546	1 937	1 765	50 095	11 616	10 602	26 473	361 514	127 408	År 1988
» 1987	731 071	117	17 067	129 201	2 177	1 482	40 329	9 064	12 566	24 043	360 187	134 838	» 1987
» 1986	698 762	143	16 707	128 090	1 875	1 584	41 812	8 527	13 300	24 378	337 957	124 389	» 1986
» 1985	656 400	117	16 425	124 109	2 377	1 532	33 513	8 748	13 499	21 262	314 052	120 766	» 1985
» 1984	654 978	107	16 442	112 669	1 905	1 509	25 930	8 655	15 920	21 407	336 068	114 366	» 1984
» 1980	480 964	111	13 964	101 155	1 614	1 869	10 897	5 950	14 679	20 436	215 281	95 008	» 1980
» 1975	558 087	145	13 138	97 828	1 288	1 968	9 088	6 706	24 554	17 918	272 441	113 013	» 1975
» 1970	348 859	56	11 230	54 427	1 610	947	10 874	3 841	9 764	9 289	186 453	60 368	» 1970

2) Pl. moottoriajoneuvon anastaminen – 2) Exkl. tillgrepp av motorfordon.
 1) Assault (incl. general affray) – 2) Excluding theft of a motor vehicle.

Lähde – Källa – Source: Oikeus: Poliisin tietoon tullut rikollisuus (TK); TK:n oikeustilastotoimisto – Rättsväsen: Brottslighet som kommit till polisens kännedom (SC); SC:s byrå för rättsstatistik – Justice: Criminality known to the police (CSO); Judicial Statistics Division of CSO

415. Poliisin tietoon tulleet rikokset, 1984–1989
Brott som kommit till polisens kännedom, 1984–1989
Offences known to the police, 1984–1989

Rikos – Brott – Offence	1984	1985	1986	1987	1988	1989
Kaikki rikokset – Alla brott – All offences	654 978	656 400	698 762	731 071	741 443	806 723
Rikoslakia vastaan tehdyt rikokset – Brott mot strafflagen – Offences against the Penal Code	264 542	291 551	309 539	314 423	334 185	389 010
Varkausrikokset – Tillgreppsbrott – <i>Theft offences</i>	112 669	124 109	128 090	129 201	131 546	153 098
Moottoriajoneuvon luvaton käyttöönottaminen tai anastaminen – Olovligt bruk eller tillgrepp av motorfordon – <i>Unauthorized taking or theft of a motor vehicle</i>	8 402	9 500	9 838	10 903	12 218	16 193
Varastetun tavaran kätkeminen – Häleri – <i>Receiving stolen goods</i>	2 839	3 536	4 353	4 033	3 165	2 669
Ryöstö – Rån – <i>Robbery</i>	1 509	1 532	1 584	1 482	1 765	2 098
Vahingonteko – Skadegörelse – <i>Damage to property</i>	22 008	25 342	28 797	34 399	36 840	46 866
Kavallus – Förskingring – <i>Embezzlement</i>	1 905	2 377	1 875	2 177	1 937	2 052
Petos – Bedrägeri – <i>Fraud</i>	25 930	33 513	41 812	40 329	50 095	58 623
Asiakirjan väärentäminen – Förfälskning av handling – <i>Forgery of documents</i>	8 655	8 748	8 527	9 064	11 616	13 896
Muut omaisuusrikokset – Övriga egendomsbrott – <i>Other offences against property</i>	11 403	10 975	10 516	10 147	9 894	10 556
Tappo, murha – Dråp, mord – <i>Manslaughter, murder</i>	107	117	143	117	118	138
Tapon tai murhan yritys – Försök till dråp eller mord – <i>Attempted manslaughter or murder</i>	164	181	191	193	186	246
Lapsentappo – Barndråp – <i>Infanticide</i>	4	4	6	3	2	2
Pahoinpitely – Misshandel – <i>Assault</i>	11 458	11 480	12 010	12 498	13 610	15 054
Törkeä pahoinpitely – Grov misshandel – <i>Aggravated assault</i>	1 788	1 891	1 820	1 905	1 979	2 147
Lievä pahoinpitely – Lindrig misshandel – <i>Petty assault</i>	3 193	3 048	2 872	2 662	2 770	2 698
Tappelu – Slagsmål – <i>General affray</i>	3	6	5	2	10	4
Kuolemantuottamus – Dödsvällande – <i>Involuntary manslaughter</i>	352	370	440	406	414	482
Alaikäiseen kohdistuva haureus – Otukt mot minderårig – <i>Sexual abuse of a minor</i>	320	352	299	145	407	226
Väkisinmakaaminen – Våldtäkt – <i>Rape</i>	317	300	292	293	359	404
Muut siveellisyyserikokset – Övriga sedlighetsbrott – <i>Other sexual offences</i>	427	2 514	395	419	488	444
Virkamiehen väkivaltainen vastustaminen – Våldsamt motstånd mot tjänsteman – <i>Assaulting an official</i>	1 575	1 473	1 467	1 399	1 536	1 783
Haitanteko virkamiehelle – Hindrande av tjänsteman – <i>Impeding an official in the performance of his duties</i>	4 982	4 760	5 135	4 735	4 490	4 129
Rattijuopumus – Rattfylleri – <i>Drunken driving</i>	21 407	21 262	24 378	24 043	26 473	28 054
Muut rikoslakia vastaan tehdyt rikokset – Övriga brott mot strafflagen – <i>Other offences against the Penal Code</i>	23 125	24 161	24 694	23 868	22 267	27 148
Muut rikokset ¹⁾ – Övriga brott ¹⁾ – <i>Other offences ¹⁾</i>	54 368	50 797	51 266	56 461	45 744	49 069
Alkoholipitoisen aineen luvaton valmistus – Olovligt tillverkning av alkoholhaltigt ämne – <i>Illicit distillation of alcohol</i>	666	772	591	470	475	342
Alkoholipitoisen aineen luvaton välittäminen – Olovligt förmedling av alkoholhaltigt ämne – <i>Illegal traffic in alcohol</i>	1 439	1 278	1 247	1 109	786	775
Muut alkoholilakirikokset – Övriga brott mot alkohollagen – <i>Other offences against the Alcoholic Beverages Act</i>	13 815	11 449	11 462	10 987	9 341	7 869
Huumausainerikokset – Narkotikabrott – <i>Offences involving narcotics</i>	2 273	2 323	1 973	2 221	1 914	1 889
Muut – Övriga – <i>Others</i>	36 175	34 975	35 993	41 674	33 228	38 194
Liikenneerikokset – Trafikbrott – <i>Traffic offences</i>	336 068	314 052	337 957	360 187	361 514	368 644
Siitä – Därav – <i>Of which:</i>						
Liikennejuopumus moottorittomalla ajoneuvolla – Trafikfylleri vid framförande av motorlöst fordon – <i>Drunkenness in traffic involving a non-motorized vehicle</i>	1 331	1 010	864	646	486	360

¹⁾ Pl. liikenneerikokset – Exkl. trafikbrott – *Excluding traffic offences.*

Lähde – Källa – *Source:* Oikeus: Poliisin tietoon tullut rikollisuus (TK); Tilastokatsauksia (TK); TK:n oikeustilastotoimisto – Rättsväsen: Brottslighet som kommit till polisens kännedom (SC); Statistiska översikter (SC); SC:s byrå för rättsstatistik – *Justice: Criminality known to the police (CSO); Bulletin of Statistics (CSO); Judicial Statistics Division of CSO*

416. Yleisissä alioikeuksissa rangaistukseen tuomitut henkilöt rikosryhmittäin ¹⁾, 1981–1986
Vid de allmänna underrätterna till straff dömda personer enligt brottsgrupp ¹⁾, 1981–1986
General Courts of First Instance: sentences by category of offence, 1981–1986 ¹⁾

Rikosryhmä ²⁾ – Brottsgrupp ²⁾ – Category of offence ²⁾	1981	1982	1983	1984	1985	1986
Kaikkiaan – Inalles – Total	324 770	321 850	349 642	324 321	325 022	346 319
A. Omaisuusrikkokset – Egendomsbrott – Offences against property	34 964	36 452	37 678	37 705	39 075	40 420
1. Varkaus – Stöld – <i>Theft</i>	9 011	8 760	9 113	8 817	8 836	9 282
2. Näpistys – Snatteri – <i>Petty theft</i>	12 504	13 801	14 709	14 750	15 960	16 540
3. Kavallus ja pesänkavaltaminen – Förskingring och bodräkt – <i>Embezzlement and embezzlement from an estate</i>	670	636	757	779	799	753
4. Petos, vakuutuspetos – Bedrägeri, försäkringsbedrägeri – <i>Fraud, insurance fraud</i>	2 649	2 801	3 096	3 593	3 883	4 020
5. Veropetos – Skattebedrägeri – <i>Fraudulent tax return</i>	1 402	1 256	987	919	693	375
6. Ryöstö ja kiristäminen – Rån och utpressning – <i>Robbery and extortion</i>	875	886	803	774	704	640
7. Vahingonteko – Skadegörelse – <i>Tax fraud</i>	1 999	2 138	2 025	1 941	2 038	2 412
8. Moottoriajoneuvon (törkeä) luvaton käyttöönottoaminen – Olovligt (grovt) tillgrepp av motorfordon – <i>Unauthorized (aggravated) taking of a motor vehicle</i>	2 020	2 212	2 632	2 458	2 548	2 797
9. Varastetun tavaran kätkeminen ja muu luvaton ryhtyminen rikoksen kautta saatuun tavarahan – Häleri och annan befattning med gods som åtkommits genom brott – <i>Receiving and concealing stolen goods and engaging in other dealings with goods obtained through an offence</i>	2 273	2 346	2 221	2 301	2 375	2 270
10. Muut omaisuusrikkokset – Övriga egendomsbrott – <i>Other offences against property</i>	1 561	1 616	1 335	1 373	1 239	1 331
B. Henkeen ja terveyteen kohdistuvat rikokset – Brott mot liv och hälsa – Offences against life and health	11 580	12 376	12 955	12 540	12 420	12 617
1. Tappo, murha, pyynnöstä surmaaminen, lapsen tappo – Dråp, mord, dödande på annans begäran, barndråp – <i>Manslaughter, murder, killing by request, infanticide</i>	108	127	134	135	114	134
2. Törkeä pahoinpitely, tappelu, heitteillepano – Grov misshandel, slagsmål, utsättande – <i>Aggravated assault, fighting, abandonment of a person</i>	653	704	690	626	671	659
3. Pahoinpitely, lievä pahoinpitely – Misshandel, lindrig misshandel – <i>Assault, petty assault</i>	7 904	8 482	8 712	8 550	8 341	8 471
4. Kuolemantuottamus ja liikennejuopumus – Dödsvållande och trafikfylleri – <i>Involuntary manslaughter and drunkenness in traffic</i>	12	22	32	19	13	16
5. Kuolemantuottamus ja liikenteen vaarantaminen – Dödsvållande och äventyrande av trafiksäkerheten – <i>Involuntary manslaughter through negligence and carelessness in traffic</i>	135	141	186	145	133	148
6. Muut kuolemantuottamukset – Övriga dödsvållande – <i>Other involuntary manslaughter</i>	67	65	62	58	56	49
7. Ruumiinvamman tai sairauden tuottamus ja liikennejuopumus – Vållande av kroppsskada eller sjukdom och trafikfylleri – <i>Negligent causing of bodily injury or illness and drunkenness in traffic</i>	138	178	198	191	190	249
8. Ruumiinvamman tai sairauden tuottamus ja liikenteen vaarantaminen – Vållande av kroppsskada eller sjukdom och äventyrande av trafiksäkerheten – <i>Negligent causing of bodily injury or illness and endangering traffic</i>	2 312	2 396	2 642	2 521	2 584	2 595
9. Muut ruumiinvamman tai sairauden tuottamukset – Övriga vållande av kroppsskada eller sjukdom – <i>Other negligent causing of bodily injury or an illness</i>	217	228	235	231	254	237
10. Muut henkeen ja terveyteen kohdistuvat rikokset – Övriga brott mot liv och hälsa – <i>Other offences against life and health</i>	34	33	64	64	64	59
C. Siveellisyyssrikkokset – Sedlighetsbrott – Sexual offences	514	509	513	397	373	385
1. Alaikäiseen kohdistuva haureus – Otukt mot minderårig – <i>Sexual abuse of a minor</i>	47	65	44	33	47	60
2. Väkiniskaaminen – Våldtäkt – <i>Rape</i>	95	85	87	82	60	68
3. Muut siveellisyyssrikkokset – Övriga sedlighetsbrott – <i>Other sexual offences</i>	372	359	382	282	266	257

416. (jatk. – forts. – cont.)

Rikosryhmä ²⁾ – Brottgrupp ²⁾ – Category of offence ²⁾	1981	1982	1983	1984	1985	1986
D. Rikokset julkista viranomaista ja yleistä järjestystä vastaan, perätön lausuma – Brott mot offentlig myndighet och allmän ordning, osann utsaga – <i>Offences against public authority and public peace, perjury</i> . . .	7 035	7 247	7 264	7 063	6 923	6 969
1. Väikvalta virkamiestä vastaan – Våldsamt motstånd mot tjänsteman – <i>Assaulting an official</i>	1 035	1 100	1 061	1 019	998	1 098
2. Haitanteko virkamiehelle – Hindrande av tjänsteman i tjänsteutövning – <i>Impeding an official in the performance of his duties</i>	4 535	4 677	4 673	4 652	4 502	4 563
3. Viranomaisen erehdyttäminen, perätön lausuma – Vilsledande av myndighet, osann utsaga – <i>Misleading of the authorities, perjury</i>	1 149	1 114	1 130	969	1 019	966
4. Muut rikokset julkista viranomaista ja yleistä järjestystä vastaan – Övriga brott mot offentlig myndighet och allmän ordning – <i>Other offences against public authority and public peace</i>	316	356	400	423	404	342
E. Rikokset rikoslain 42, 43 ja 44 lukua vastaan – Brott mot strafflagens 42, 43 och 44 kapitel – <i>Offences against chapters 42, 43 and 44 of The Penal Code</i>	3 859	3 574	3 359	2 921	2 776	2 699
1. Ilkivalta – Ofog – <i>Vandalism</i>	3 443	3 171	2 886	2 446	2 306	2 151
2. Muut poliittirikokset – Övriga politibrott – <i>Other minor offences against public order</i>	416	403	473	475	470	548
F. Liikennejuopumus – Trafikfylleri – <i>Drunkenness in traffic</i>	17 893	17 159	19 081	17 944	18 103	19 794
1. Rattijuopumus ja huumaantuneena ajaminen – Rattfylleri och körning under påverkan av rusmedel – <i>Drunken driving and driving under the influence of drugs</i>	7 547	6 891	7 661	7 171	6 930	7 579
2. Törkeä rattijuopumus – Grovt rattfylleri – <i>Aggravated drunken driving</i>	8 473	8 325	9 424	8 816	9 121	10 088
3. Muu liikennejuopumus – Annat trafikfylleri – <i>Other drunkenness in traffic</i>	343	399	413	404	370	384
4. Kulkuneuvon luovuttaminen juopuneelle – Överlämnande av forskaffningsmedel till berusad person – <i>Permitting a drunken person to operate a vehicle</i>	1 530	1 544	1 583	1 553	1 682	1 743
G. Muut rikoslakia vastaan tehdyt rikokset – Övriga brott mot strafflagen – <i>Other offences against the Penal Code</i>	2 881	3 128	3 319	4 186	4 398	4 299
1. Murhapolito – Mordbrand – <i>Arson</i>	89	120	103	111	106	110
2. Asiakirjan väärentäminen – Förfalskning av handling – <i>Forgery of document</i>	1 435	1 575	1 629	1 667	1 791	1 678
3. Muut – Övriga – <i>Others</i>	1 357	1 433	1 587	1 650	1 575	1 528
4. Sotilasarikokset – Militära brott – <i>Military offences</i>	758	926	983
H. Päihderikokset – Rusmedelsbrott – <i>Offences involving alcohol or drugs</i>	15 497	13 348	14 486	16 330	14 313	13 754
1. Alkoholipitoisen aineen luvaton valmistus – Olovlig tillverkning av alkoholhaltigt ämne – <i>Illicit distillation of alcohol</i>	482	456	455	391	478	398
2. Alkoholipitoisen aineen luvaton myynti – Olovlig försäljning av alkoholhaltigt ämne – <i>Illicit sale of alcohol</i>	918	1 067	1 040	1 048	983	795
3. Alkoholipitoisen aineen nauttiminen yleisellä paikalla – Intagande av alkoholhaltigt ämne på allmän plats – <i>Consuming alcoholic</i>	8 949	6 736	5 858	7 426	5 596	5 111
4. Muut rikokset alkoholilakia vastaan – Övriga brott mot alkohollagen – <i>Other offences against the Alcohol Act</i>	4 659	4 269	4 336	4 033	3 409	3 221
5. Huumausainerikokset – Narkotikabrott – <i>Offences involving narcotics</i>	369	640	820	922	997	930
6. Muut päihderikokset – Övriga rusmedelsbrott – <i>Other offences involving alcohol or drugs</i>	120	180	1 977	2 510	2 850	3 299
I. Liikennetikokset – Trafikbrott – <i>Traffic offences</i>	197 631	195 369	218 618	191 427	191 059	210 157
1. Liikenteen vaarantaminen – Äventyrande av trafiksäkerheten – <i>Endangering traffic</i>	45 728	42 325	49 256	58 733	62 957	70 575
2. Törkeä liikenteen vaarantaminen – Grovt äventyrande av trafiksäkerheten – <i>Recklessness in traffic</i>	176	287	384	479	505	620
3. Liikennejuopumus moottorittomalla ajoneuvolla – Trafikfylleri vid framförande av motorlöst fordon – <i>Drunkenness in traffic, driving a non-motorized vehicle</i>	1 424	1 482	1 547	1 471	821	675
4. Muut liikennetikokset – Övriga trafikbrott – <i>Other traffic offences</i>	150 303	151 275	167 431	130 744	126 776	138 287

Rikosryhmä ²⁾ – Brottgrupp ²⁾ – Category of offence ²⁾	1981	1982	1983	1984	1985	1986
J. Muita lakeja ja asetuksia vastaan tehdyt rikokset – Brott mot övriga lagar och förordningar – <i>Offences against other Acts and Decrees</i>	32 916	32 688	32 369	33 808	35 582	35 225
1. Laki julkisista huvittelaisuuksista – Lagen om offentliga nöjeställningar – <i>Public Entertainments Act</i>	7 547	7 227	6 286	6 377	6 354	5 514
2. Luvaton poissaolo oikeudesta – Olovlig utevaro från rätten – <i>Absence from court</i>	1 751	1 811	1 789	1 819	1 892	1 836
3. Muut muita lakeja ja asetuksia vastaan tehdyt rikokset – Övriga brott mot andra lagar och förordningar – <i>Other offences against other Acts and Decrees</i>	23 618	23 650	24 294	25 612	27 336	27 875

¹⁾ Vuodesta 1971 on tilastoyksikkönä jokaisen tuomitsemiskerran päärikos – ²⁾ Rikosryhmittys on sama kuin vuonna 1977 käyttöön otettu ja johon on lisätty v. 1984 RL:n 45-luku (Sotilasrikokset).

¹⁾ Fr.o.m. 1971 är den statistiska enheten huvudbrottet i varje dom – ²⁾ Brottsgrupperingen är den som använts sedan 1977 och som inkluderar år 1984 SL:s kapitel 45 (Militära brott).

¹⁾ Since 1971 the statistical unit is the main offence of every sentence – ²⁾ The offence categories correspond to those used since 1977 and where were extended in 1984 to include the 45th chapter of the Penal Code (Military offences).

417. Yleisissä alioikeuksissa tuomitut rangaistukset, 1938–1986
Vid de allmänna underrätterna dömda straff, 1938–1986
Sentences by General Courts of First Instance, 1938–1986

Vuonna År Year	Henkilöitä, jotka on tuomittu Personer, som dömts till Persons sentenced to					Niistä – Därav – Of which				
	kuritushuoneeseen ¹⁾ tukthus ¹⁾ penitentiary ¹⁾	vankeuteen fängelse prison	sakkoihin böter fines	kurinpito- rangaistuk- seen disciplintraff disciplinary punishment	muuhun rangaistuk- seen annat straff other punish- ment	Kaikkiaan Inalles Total	kansalais- luottamuksen menettäneitä förlustiga medborgerligt förtroende forfeit of civil rights	Ehdollisesti tuomittuja Vilkorligt dömda till Suspended sentence to		
							kuritus- huoneeseen tukthus penitentiary	vankeuteen fängelse prison	sakkoihin böter fines	
1938	1 965	3 824	71 136	.	36	76 961	2 360	142	1 015	198
1945	4 952	12 832	118 461	.	46	136 291	10 133	510	3 798	122
1950	2 254	6 585	119 552	.	24	128 415	3 582	279	2 416	71
1955	1 929	5 967	151 412	.	33	159 341	2 343	282	2 213	102
1960	2 341	8 004	188 377	.	32	198 754	2 534	467	3 156	72
1965	2 741	10 680	226 194	.	27	239 642	2 515	579	3 452	76
1966	2 860	10 897	235 727	.	11	249 495	2 575	580	3 541	49
1967	3 297	11 452	253 569	.	19	268 337	2 900	732	3 735	60
1968	3 628	11 003	212 958	.	12	227 601	3 345	782	3 985	48
1969	3 469	11 157	180 822	.	23	195 471	.	756	4 088	20
1970	3 434	11 754	192 585	.	17	207 790	.	778	4 343	19
1971 ²⁾	4 397	15 621	186 141	.	12	206 171	.	986	6 006	7
1972	3 657	16 249	199 491	.	6	219 403	.	793	6 852	12
1973	2 777	19 364	237 521	.	8	259 670	.	466	7 866	7
1974	2 805	22 439	292 261	.	21	317 526	.	529	9 720	13
1975	1 452	27 109	342 594	.	22	371 177	.	287	11 593	5
1976	.	29 154	268 891	.	5	298 050	.	.	13 274	10
1977	.	28 526	276 233	.	33	304 792	.	.	14 456	16
1978	.	27 233	291 398	.	7	318 638	.	.	14 424	6
1979	.	24 779	285 622	.	9	310 410	.	.	13 595	–
1980	.	24 386	296 083	.	8	320 477	.	.	14 245	5
1981	.	24 270	300 471	.	29	324 770	.	.	14 028	2
1982	.	24 842	297 000	.	8	321 850	.	.	13 704	–
1983	.	26 126	323 490	.	26	349 642	.	.	14 616	1
1984	.	25 724	298 392	177	28	324 321	.	.	14 042	1
1985	.	25 884	298 914	211	13	325 022	.	.	14 565	13
1986	.	27 068	319 069	171	11	346 319	.	.	15 601	3

¹⁾ Kuritushuonerangaistus poistettiin rangaistusjärjestelmästä 1.7.1975 – ²⁾ Ks. taulukon 416 alaviite 1.

¹⁾ Fr.o.m. 1.7.1975 avskaffades tukthusstraffet i straffsystemet – ²⁾ Se fotnot 1 i tabell 416.

¹⁾ Since 1.7.1975 penitentiary was eliminated from the penal system – ²⁾ See note 1 of table 416.

418. Ensimmäisessä oikeusasteessa syytetyt ja tuomitut henkilöt, 1938–1986
I första instans åtalade och dömda personer, 1938–1986
In the Courts of First Instance: prosecutions and sentences, 1938–1986

Vuonna År Year	Syytetyjä Åtalade Prosecuted	Rangaistukseen tuomitsematta jätettyjä Icke dömda till straff Not sentenced			Rangaistukseen tuomittuja Dömda till straff Sentenced	
		Vapautettuja, syyte rauennut tai muusta syystä Frikända, åtal förfaller eller av annan orsak – ¹⁾	Synn- takeettomia Icke till- räkneliga Irresponsible	Nuoria rikosen- tekijöitä Unga förbrytare Juvenile offenders	Koko maassa Hela riket Whole country	Siitä naisia Därovn kvinnor Of which females
1938	83 675	5 227	53	375	78 020	4 423
1945	144 099	7 579	48	85	136 387	20 255
1950	135 530	6 196	36	109	129 189	8 230
1955	167 113	6 770	49	252	160 042	8 212
1960	206 334	6 449	60	510	199 315	10 397
1965	248 871	7 445	49	1 100	240 277	11 650
1970	216 963	7 203	60	1 259	208 441	13 863
1973 ²⁾	268 161	6 409	118	943	260 691	16 636
1974	325 422	5 796	104	971	318 551	21 582
1975 ²⁾	379 519	5 941	105	1 155	372 318	26 891
1976	305 841	5 758	120	876	299 087	22 867
1977	312 796	5 504	130	1 210	305 952	23 814
1978	326 529	5 468	124	1 109	319 828	25 972
1979	318 848	6 065	147	1 109	311 527	26 299
1980	329 344	6 468	164	1 236	321 476	28 465
1981	333 939	6 932	170	1 000	325 837	30 279
1982	330 995	6 902	170	1 022	322 901	32 447
1983	359 234	7 293	187	974	350 780	36 519
1984	332 669	6 953	211	1 005	324 500	34 596
1985	332 688	6 434	166	1 031	325 057	36 668
1986	353 930	6 421	159	1 019	346 331	39 376

¹⁾ Acquitted, indictment dropped or for other reasons – ²⁾ Ks. taulukon 416 alaviite 1 – Se not 1 i tabell 416 – See note 1 in table 416.

419. Tuomitut vapausrangaistukset ensimmäisessä oikeusasteessa, 1978–1986
Ådömda frihetsstraff i första instans, 1978–1986
Persons sentenced to imprisonment in Courts of First Instance, 1978–1986

Taulukkoon eivät sisälly kovennettuun rangaistukseen tuomitut elinkautiset vangit.
 Livstidsfångar ådömda skärpt straff medräknas icke i tabellen.

Päärikoksen rangaistusaika ¹⁾ Huvudbrottets strafftid ¹⁾ Length of sentences of main offences ¹⁾	1978	1979	1980	1981	1982	1983	1984	1985	1986
Vankeusrangaistukset yhteensä – Fängelse- straff sammanlagt – Imprisonment, total	27 832	25 327	24 882	24 776	25 331	26 598	25 764	25 885	27 068
Alle 3 kk – Under 3 mån. – Under 3 months	9 750	9 512	9 538	9 815	9 952	10 817	10 492	11 063	12 206
3–5 kk – 3–5 mån. – 3–5 months	11 171	9 670	9 588	9 144	9 337	9 940	9 746	9 489	9 813
6–8 » – 6–8 » – 6–8 »	3 784	3 442	3 213	3 279	3 228	3 247	3 138	2 970	2 958
9–11 » – 9–11 » – 9–11 »	1 442	1 293	1 165	1 135	1 285	1 219	1 132	1 094	941
1 v. – 1 år – 1 year	1 295	1 087	1 061	1 067	1 110	1 040	919	926	824
2–3 » – 2–3 » – 2–3 years	269	218	220	231	289	214	209	221	216
4–7 » – 4–7 » – 4–7 »	78	65	68	70	96	87	83	85	68
8 vuotta tai yli – 8 år eller längre – 8 years or over	39	38	25	32	32	29	37	36	37
Elinkautinen – Livstid – For life	4	2	4	3	2	5	8	1	5

¹⁾ 1 kk = 1 kk–1 kk 29 pv, 2 kk = 2 kk–2 kk 29 pv, jne.; 1 v = 1 v–1 v 11 kk, jne.

¹⁾ 1 mån. = 1 mån.–1 mån. 29 d, 2 mån. = 2 mån.–2 mån. 29 d, osv.; 1 år = 1 år–1 år 11 mån., osv

¹⁾ 1 month = 1 month–1 month 29 days, 2 months = 2 months–2 months 29 days, etc.; 1 year = 1 year–1 year 11 months, etc.

Lähde – Källa – Source: SVT XXIII B Rikollisuus (TK); TK:n oikeustilastotoimisto – FOS XXIII B Brottslighet (SC); SC:s byrå för rättsstatistik – OSF XXIII B Criminality (CSO);
 Judicial Statistics Division of CSO

420. Vapausrangaistukseen ensimmäisessä oikeusasteessa tuomittujen ikä, 1938–1986
Till frihetsstraff i första instans dömda enligt ålder, 1938–1986
Age of persons sentenced to imprisonment in Courts of First Instance, 1938–1986

Vuosi År Year	Tuomittujen ikä, vuotta – De dömdas ålder, år – Age of sentenced persons, years								Tuomittuja kaikkiaan Dömda inalles Total
	15–17	18–20	21–24	25–29	30–39	40–49	50–59	60–	
	Luku – Antal – Number								
1938	485	766	1 248	1 389	1 455	552	222	79	6 196
1945	1 648	2 308	3 402	3 041	4 624	2 110	590	171	17 894
1950	476	1 071	1 650	1 708	2 397	1 380	461	140	9 283
1955	493	832	1 209	1 601	2 101	1 382	476	124	8 218
1960	1 200	1 181	1 429	1 662	2 763	1 514	670	168	10 587
1965	1 939	2 160	1 836	1 777	2 988	1 611	775	204	1) 13 635
1970	1 676	2 622	3 317	2 054	2 809	1 937	769	244	15 428
1971 ²⁾	2 506	3 704	4 420	2 998	3 346	2 290	823	277	20 364
1972	2 220	3 800	4 419	3 165	3 356	2 226	805	263	20 333
1973	2 292	3 928	4 914	4 067	3 656	2 409	933	318	22 517
1974	2 612	4 405	5 435	4 848	4 259	2 756	1 009	340	25 664
1975	2 935	5 165	6 057	5 707	4 825	2 900	1 121	364	29 074
1976	2 857	5 070	5 999	5 910	5 339	2 989	1 124	419	29 707
1977 ⁴⁾	2 844	4 383	5 566	5 833	5 553	2 866	1 481		28 526
1978 ⁴⁾	2 398	3 893	5 120	5 627	5 938	2 784	1 473		27 233
1979 ⁴⁾	2 288	3 321	4 557	4 797	5 707	2 636	1 473		24 779
1980 ⁴⁾	2 024	3 403	4 016	4 611	5 924	2 714	1 694		24 386
1981 ⁴⁾	1 981	3 354	4 083	4 468	6 122	2 637	1 625		24 270
1982 ⁴⁾	2 519	3 434	3 996	4 441	6 420	2 568	1 464		24 842
1983 ⁴⁾	2 411	3 513	4 182	4 657	7 053	2 686	1 627		26 126
1984 ⁴⁾	2 275	3 611	4 058	4 440	7 208	2 612	1 520		25 724
1985 ⁴⁾	2 412	3 879	4 130	4 187	7 043	2 719	1 514		25 884
1986 ⁴⁾	2 509	4 214	4 339	4 242	7 206	2 980	1 578		27 068
	Keskimäärin 100 000 asukasta kohti – I medeltal per 100 000 invånare – Per 100 000 inhabitants								
1938	240	386	488	410	252	132	68	22	232
1945	818	1 163	1 326	1 098	770	442	171	44	653
1950	252	560	630	553	430	260	124	34	330
1955	250	432	492	504	376	246	112	28	279
1960	553	578	559	561	457	286	137	34	342
1965	659	782	676	573	505	301	150	36	1) 405
1970	658	1 008	926	644	494	338	158	37	444
1971 ²⁾	995	1 458	1 238	885	587	399	170	41	582
1972 ²⁾	882	1 496	1 237	934	585	388	166	39	578
1973	922	1 548	1 395	1 036	634	419	193	46	629
1974	1 082	1 759	1 563	1 144	723	485	207	48	709
1975	1 246	2 066	1 780	1 271	802	513	228	50	795
1976	1 231	2 061	1 793	1 304	852	532	226	57	805
1977 ⁴⁾	1 222	1 843	1 685	1 313	842	514		118	768
1978 ⁴⁾	1 034	1 678	1 579	1 303	859	499		116	728
1979 ⁴⁾	987	1 454	1 426	1 144	793	470		114	658
1980 ⁴⁾	877	1 487	1 293	1 125	796	484		129	643
1981 ⁴⁾	869	1 471	1 336	1 107	790	477		122	635
1982 ⁴⁾	1 123	1 500	1 325	1 103	819	451		109	644
1983 ⁴⁾	1 090	1 534	1 393	1 173	863	476		120	672
1984 ⁴⁾	1 047	1 590	1 340	1 134	862	454		111	656
1985 ⁴⁾	1 156	1 736	1 360	1 083	827	463		110	657
1986 ⁴⁾	1 262	1 912	1 430	1 110	847	487		113	684

¹⁾ Ml. 345 henkilöä, joiden ikä tuntematon – ²⁾ Ks. taulukon 416 alaviite 1 – ³⁾ Edellisen vuoden 31.12. 100 000 asukasta kohti vuodesta 1972 lähtien – ⁴⁾ Yleisissä aloikeuksissa tuomitut (ensimmäisessä oikeusasteessa tuomittuja kaikkiaan oli vuonna 1977 29 104 ja 784, vuonna 1978 27 832 ja 744, vuonna 1979 25 327 ja 672, vuonna 1980 24 882 ja 656, vuonna 1981 24 776 ja 648, vuonna 1982 25 331 ja 657, vuonna 1983 26 598 ja 683, vuonna 1984 25 764 ja 657, vuonna 1985 25 885 ja 657).

¹⁾ Inkl. 345 personer, vilkas ålder är okänd – ²⁾ Se fotnot 1 i tabell 416 – ³⁾ Fr.o.m. år 1972 per 100 000 invånare den 31.12. föregående år – ⁴⁾ Vid allmänna underrätter dömda (dömda inalles i första rättsinstans var året 1977 29 104 resp. 784 året, 1978 27 832 resp. 744, året 1979 25 327 och 672, året 1980 24 882 och 656, året 1981 24 776 och 648, året 1982 25 331 och 657, året 1983 26 598 och 683, året 1984 25 764 och 657, året 1985 25 885 och 657).

¹⁾ Incl. 345 persons whose age is unknown – ²⁾ See note 1 in table 416 – ³⁾ Since 1972 per 100 000 inhabitants 31.12. the previous year – ⁴⁾ Persons sentenced by General Courts of First Instance (total amount of persons sentenced by Courts of First Instance was in 1977 29 104 and 784, in 1978 27 832 and 744, in 1979 25 327 and 672, in 1980 24 882 and 656, in 1981 24 776 and 648, in 1982 25 331 and 657, in 1983 26 598 and 683, in 1984 25 764 and 657, in 1985 25 885 and 657).

Lähde – Källa – Source: SVT XXII B Rikollisuus (TK); TK:n oikeustilastotoimisto – FOS XXII B Brottslighet (SC); SC:s byrå för rättsstatistik – OSF XXIII B Criminality (CSO); Judicial Statistics Division of CSO

421. Vankeinhoito, 1950–1991 – Fångvården, 1950–1991 – Prison administration, 1950–1991

Vankeja vuoden alussa – Fångar vid årets början – Prisoners at the beginning of the year													
Vuonna År	Kuritusuone- vankeja Tukthusfångar <i>In penitentiary</i>		Vankeusvankeja Fångelsefångar <i>In prison</i>		Sakkovankeja Bötesfångar <i>For failing to pay fine</i>		Pakkotoissa pidettyjä I tvångsarbete <i>Penal servitude</i>		Muita vankeja Andra fångar <i>Other prisoners</i>		Yhteensä Summa <i>Total</i>		
	Kaikkiaan Inalles <i>Total</i>	Niistä naisia Därav kvinnor <i>Of which females</i>	Kaikkiaan Inalles <i>Total</i>	Niistä naisia Därav kvinnor <i>Of which females</i>	Kaikkiaan Inalles <i>Total</i>	Niistä naisia Därav kvinnor <i>Of which females</i>	Kaikkiaan Inalles <i>Total</i>	Niistä naisia Därav kvinnor <i>Of which females</i>	Kaikkiaan Inalles <i>Total</i>	Niistä naisia Därav kvinnor <i>Of which females</i>	Kaikkiaan Inalles <i>Total</i>	Niistä naisia Därav kvinnor <i>Of which females</i>	
1950	4 063	296	2 147	309	1 065	74	62	44	838	92	8 175	815	
1960	2 787	129	1 933	99	1 716	71	70	15	662	60	7 168	374	
1970	2 651	46	1 716	35	8	1	29	10	798	20	5 202	112	
1979			4 451	100	138	3			784	43	5 373	146	
1980			4 325	102	131	3			617	37	5 073	142	
1981			4 344	106	124	8			564	27	5 032	141	
1982			4 023	96	131	5			538	27	4 692	128	
1983			4 073	104	123	3			575	50	4 771	157	
1984			3 942	125	170	7			544	29	4 656	161	
1985			3 743	110	124	7			538	27	4 405	144	
1986			3 661	101	122	3			528	25	4 311	129	
1987			3 668	93	134	4			450	27	4 252	124	
1988			3 584	87	67	1			403	27	4 054	115	
1989			3 173	97	95	3			453	22	3 721	122	
1990			2 818	95	79	4			355	13	3 252	112	
1991			2 978	91	93	3			356	11	3 427	105	

Lähde – Källa – Source: Oikeus: Vankeilasto (TK); TK:n oikeustilastotoimisto – Rättsväsen: Fångstatistik (SC); SC:s byrå för rättsstatistik – Justice: Prison statistics (F, Sw) (CSO); Judicial Statistics Division of CSO

422. Ulosottoasiat, 1950–1989 – Utsökningsmålen, 1950–1989 – Distraint cases, 1950–1989

Ulosotonhaltijain vuoden kuluessa loppuun käsittelemisiä asioita Av överexekutererna under året slutligt handlagda mål <i>Cases of distraint decided during the year by executors-in-chief</i>										Lainhakupäätöksellä velvoitettu maksamaan Medelst utslag i lagsökningsmål ålagda att betala <i>Payment ordered after action for debt</i>		
Vuonna År	Tutkimatta jätettyjä tai rauenneita <i>Icke till prövning upptagna eller förfallna Left without consideration on the merits</i>	Tuomio- istuinkä- sittelyyn siirrettyjä <i>Till domstols- för- handling förvisade Debt- recovery cases Trans- ferred to court as under dispute</i>	Kokonaan tai osittain myönteisesti ratkaistuja Mål i vilka ansöknigen helt eller delvis bifallits <i>Accepted wholly or partly</i>					Hylät- tyjä För- kastade <i>Dismissed</i>	Yh- teensä Summa <i>Total</i>	Asioiden luku Antal <i>Number of cases</i>	Henki- löiden luku Antal personer <i>Number of persons</i>	Raha- määrä Utdömt belopp <i>Amount</i> 1 000 000 mk
			Lain- haku <i>Lain- sökning</i>	Taka- varikko yms. Kvarstad m.m. <i>Con- fiscation etc.</i>	Häätö Av- hysning <i>Eviction</i>	Valitus ulosottomieh. menettel. Klagomål över ut- mätning- mannens förfarande <i>Appeal against procedure of distraint officer</i>	Muu virka- apu tai toimenpide Annat hand- räkning eller åtgärd <i>Other executive assistance or measures</i>					
1950	2 010	221	1 862	524	341	298	1 486	651	7 393	1 862	2 312	2,1
1960	2 464	104	2 773	356	559	351	3 203	562	10 372	2 773	3 661	5,6
1970	2 715	75	2 661	264	697	249	3 465	463	10 589	2 661	3 506	16,3
1979	1 922	51	2 680	512	459	159	1 914	497	8 194	2 680	3 553	88,7
1980	1 860	64	2 788	311	579	193	2 068	499	8 362	2 788	3 849	101,6
1981	2 160	62	4 187	378	537	172	2 316	513	10 325	4 187	5 978	284,4
1982	2 226	72	5 289	408	683	164	1 478	552	10 872	5 289	7 468	213,9
1983	2 670	84	5 823	418	808	..	1 997	607	12 407
1984	3 013	93	6 269	399	883	..	2 281	670	13 608
1985	3 015	87	7 270	388	996	..	2 130	660	14 546
1986	3 392	92	7 205	486	876	..	1 928	580	14 559
1987	4 165	92	9 916	494	1 028	..	1 953	627	18 275
1988	4 304	81	8 966	453	925	..	2 673	592	17 994
1989	4 258	76	9 333	454	973	..	2 516	643	18 253

Lähde – Källa – Source: Oikeus: Tuomioistuinten toiminta (TK); TK:n oikeustilastotoimisto – Rättsväsen: Domstolarnas verksamhet (SC); SC:s byrå för rättsstatistik – Justice: Administration of Justice (CSO); Judicial Statistics Division of CSO

423. Lääninoikeuksissa ratkaistut asiat, 1973–1989
Vid länsrätterna avgjorda ärenden, 1973–1989
Cases decided by County Courts, 1973–1989

Vuonna År Year	Valitukset – Besvär – Appeals								Alis- tukset Under- ställ- ningar Cases sub- mitted	Hakemukset Ansökningar Petitions	Kaik- kiaan Inalles Total	
	Verotus Beskatt- ning Taxation	Sosiaali- ja terveyden- huolto Social- och hälsovård Social welfare and health services	Väestö- kirjanpito Folkbok- föring Population registra- tion	Kunnalli- nen toi- minta Kommunal verk- samhet Municipal activities	Rakennus- asiat Byggnads- ärenden Construc- tion	Muut yalitukset Övriga besvär Other appeals	Yhteensä Summa Total	joissa päättö- stä on muutettu där utslag ändrats decision reversed				
1973	40 751	849	615	943	647	1 689	45 494	25 462	245	3 655	3 071	49 394
1974	40 736	803	529	943	681	1 691	45 383	25 431	175	3 488	2 986	49 046
1975	36 338	806	595	987	765	1 623	41 114	20 914	817	4 287	3 183	46 218
1976	28 683	1 097	613	1 171	915	1 383	33 862	14 914	285	4 802	3 752	38 949
1977	30 190	1 326	801	1 330	956	2 096	36 699	15 004	216	3 964	2 168	40 879
1978	30 725	1 449	507	1 492	937	1 779	36 889	14 517	206	3 126	2 794	40 221
1979	30 373	1 595	454	1 388	1 015	1 627	36 452	14 428	134	2 746	1 503	39 332
1980	31 723	1 313	438	1 477	873	1 992	37 816	14 812	142	2 607	1 467	40 565
1981	39 605	1 440	392	1 669	970	1 950	46 026	19 142	485	2 952	1 384	49 463
1982	39 272	1 342	447	2 155	3 501	3 315	50 032	19 851	78	3 326	1 661	53 436
1983	35 291	1 820	464	1 867	3 423	1 124	43 989	16 826	..	2 921	1 427	46 910
1984	32 520	1 783	268	1 417	2 925	1 145	40 058	14 713	..	2 554	1 132	42 612
1985	27 836	2 073	305	1 541	1 671	1 211	34 637	12 393	..	2 453	1 077	37 090
1986	25 294	2 223	270	1 322	1 243	1 170	31 522	11 170	..	1 979	820	33 501
1987	25 050	2 295	342	1 285	1 299	1 242	31 513	10 751	..	2 741	633	34 254
1988	22 622	2 537	282	1 285	1 444	1 548	29 718	9 475	..	2 432	559	32 150
1989	20 698	2 306	247	1 155	1 642	1 324	27 372	8 865	..	2 551	498	29 923

Lähde – Källa – Source: Oikeus: Tuomioistuinten toiminta (TK); TK:n oikeustilastotoimisto – Rättsväsen: Domstolarnas verksamhet (SC); SC:s byrå för rättsstatistik – Justice: Administration of Justice (CSO); Judicial Statistics Division of CSO

424. Vakuutusoidessa käsitellyt asiat, 1973–1989
Vid försäkringsdomstolen handlagda ärenden, 1973–1989
Cases finally dealt with by the Assurance Tribunal, 1973–1989

Vuonna År Year	Kaik- kiaan Inalles Total	Tapaturma- vakuutusasiat Försäkrings- ärenden rörande olycksfall Cases of accident insurance	Invalidi- huoltoasiat Invaliditvårds- ärenden Cases concerning care of the disabled	Sotilas- vamma-asiat Krigs- olycksfalls- ärenden Cases of war disability	Eläkevakuutus- asiat Pensions- försäkrings- ärenden Cases of superannuation insurance	Rikosvahinko- asiat Brottskade- ärenden Cases concerning criminal dama- ges	Varhais- eläkeasiat Förtids- pensions- ärenden Cases concerning early retirement pensions	Työttömyys- turva-asiat Utkomst- skydds- ärenden Unemployment security cases	Muut eläke- asiat Övriga pen- sions- ärenden Other cases concerning pensions
1974	10 237	6 262	..	2 561	1 414
1975	10 003	6 116	..	2 252	1 635
1976	11 487	6 653	..	2 410	2 424
1977	10 811	5 843	..	2 111	2 857
1978	12 286	6 958	..	2 023	3 123	182
1979	12 497	6 809	..	1 956	3 697	35
1980	11 472	6 319	..	1 389	3 648	116
1981	11 259	6 436	..	1 825	2 871	127
1982	11 172	6 464	..	2 025	2 597	86
1983	6 892	2 016	26	1 865	2 327	92	566
1984	6 392	830	32	1 913	3 328	82	207
1985	6 086	766	39	2 351	2 665	89	149	27	..
1986	6 574	1 117	28	2 124	2 799	116	89	301	..
1987	6 956	971	29	1 944	3 201	90	31	690	..
1988	8 201	1 146	30	1 963	3 948	120	11	981	2
1989	8 725	1 187	32	1 971	4 397	75	2	1 055	6

Lähde – Källa – Source: Oikeus: Tuomioistuinten toiminta (TK); TK:n oikeustilastotoimisto – Rättsväsen: Domstolarnas verksamhet (SC); SC:s byrå för rättsstatistik – Justice: Administration of Justice (CSO); Judicial Statistics Division of CSO

425. Konkursrit, 1975-1989 - Konkurser, 1975-1989 - Bankruptcies, 1975-1989

Vireillepannut vararikot velallisen toimiaan mukaan
Anhängiggjorda konkursrit efter gäldenärens näringsgren
Bankruptcy proceedings brought into courts by debtor's industry

Vuonna Ar Year	Yhtiöt - Bolag - Companies													Muut yksityis- henkilöt Övriga enskilda personer Other individ- uals	Tun- tema- ton Okänd Un- known	Kaik- kiaan Inalles Total	
	Maa- ja metsä- talous Jord- och skogs- bruk Agricul- ture and forestry	Teolli- suus ja kästityö Industri och hant- verk Industry Con- struction	Raken- taminen Bygg- nads- verk- samhet Con- struction	Kaup- pa Handel Com- merce	Lii- kenne Sam- färdsel Transport and com- munic.	Palve- lukset Tjän- ster Ser- vices	Tunte- maton Okänd Un- known	Maa- ja metsä- talous Jord- och skogs- bruk Agricul- ture and forestry	Teolli- suus ja kästityö Industri och hant- verk Industry	Raken- taminen Bygg- nads- verk- samhet Con- struction	Kaup- pa Handel Com- merce	Lii- kenne Sam- färdsel Transpo rt and commu- nic.	Palve- lukset Tjän- ster Ser- vices				Tunte- maton Okänd Un- known
1975	3	85	66	192	21	51	1	9	11	36	42	13	19	102	36	340	1 027
1976	2	128	63	211	16	52	-	5	23	41	52	20	25	143	45	229	1 055
1977	2	187	82	227	10	58	4	8	21	41	48	18	20	154	36	519	1 435
1978	7	213	134	252	30	62	16	9	28	31	59	21	7	105	20	184	1 178
1979	1	163	106	201	22	56	23	5	20	33	34	18	8	92	15	95	892
1980	3	142	92	171	13	68	40	8	14	27	45	4	11	76	8	134	856
1981	2	206	154	192	13	81	119	3	23	43	37	17	16	121	12	180	1 219
1982	4	304	118	212	18	125	125	11	32	54	55	25	25	128	38	173	1 447
1983	17	317	112	224	35	89	102	14	37	40	58	19	23	121	19	95	1 322
1984	7	383	155	273	42	121	159	8	38	52	62	21	28	190	27	138	1 704
1985	8	519	254	386	40	172	124	10	61	59	103	42	44	119	21	160	2 122
1986	15	530	339	537	52	277	22	14	85	67	166	47	68	180	64	-	2 463
1987	13	578	366	623	87	319	19	18	83	111	181	39	61	253	65	-	2 816
1988	25	483	317	583	91	302	11	20	69	79	154	56	69	176	112	-	2 547
1989	37	528	348	620	80	358	38	22	68	72	161	48	53	217	67	-	2 717

1) Yksityiset henkilöt ja kuolinpesät - Enskilda personer och dödsbon - Individuals and decedents' estates.

Lähde - Källa - Source: Konkursritiedote (TK); Tilastokatsauksia (TK); TK:n oikeustilastotoimisto - Konkursritiedote (SC); Statistiska översikter (SC); SC:s byrå för rättsstatistik - Konkursritiedote (CSO); Bulletin of Statistics (CSO); Judicial Statistics Division of CSO

426. Konkursipesien varat ja velat, 1989 Konkursbonas tillgångar och skulder, 1989 Bankruptcies: assets and liabilities, 1989

Lääni Province	Varat - Tillgångar - Assets				Velat - Skulder - Liabilities				Län
	Kiinteistöt Fastigheter Real estate	Saatavat Fordringar Claims	Muut varat Övriga tillgångar Other assets	Kaikkiaan Inalles Total	Maksamatto- mat verot Ondrivna skatter Unpaid taxes	Vakuutena pantti Med pant som säkerhet On security	Muut velat Övriga skulder Other liabilities	Kaikkiaan Inalles Total	
1 000 000 mk									
Uudenmaan	20	44	129	503	64	31	529	1 122	Nylands
Turun-Porin	48	79	152	298	33	143	242	491	Åbo-Björneborgs
Ahvenanmaa	-	-	-	-	-	-	-	-	Åland
Hämeen	85	45	61	259	30	87	207	437	Tavastehus
Kymen	10	3	11	24	7	17	33	57	Kymmene
Mikkelin	7	22	41	70	10	7	133	149	S:t Michels
Pohjois-Karjalan	5	8	28	42	8	30	51	89	Norra Karels
Kuopion	27	4	75	106	6	107	39	314	Kuopio
Keski-Suomen	88	87	105	279	11	101	203	317	Meil. Finlands
Vaasan	51	20	55	136	11	61	117	202	Vasa
Oulun	32	22	39	94	19	18	220	261	Uleåborgs
Lapin	25	5	23	58	2	57	14	79	Lapplands
Koko maa 1) - Whole country 1)	400	339	718	1 869	199	660	1 790	3 519	Hela landet 1)

1) Pt. Ahvenanmaa - Exkl. Åland - Excl. Åland.

Lähde - Källa - Source: TK:n oikeustilastotoimisto - SC:s byrå för rättsstatistik - Judicial Statistics Division of CSO

427. Valtioliset ja kunnalliset vaalit, 1945-1991 - Statliga och kommunala val, 1945-1991 - Elections, 1945-1991

Vuosi År Year	Äänioikeutettuja Röstberättigade Persons entitled to vote			Äänestäneitä Röstande Persons who voted			Hylättyjä ääniä Kasserade röster Disallowed votes				
	Yhteensä Summa Total	Miehiä Män Men	Naisia Kvinnor Women	Yhteensä Summa Total	Miehiä Män Men	Naisia Kvinnor Women	% ¹⁾	% ¹⁾	Kaikkiaan Inalles Total	%	
Valitsijamiesten vaalit - Elektorsval - Presidientialelections											
1950	2 487 230	1 132 318	1 354 912	1 585 835	63,8	772 949	68,3	812 886	60,0	8 792	0,6
1956	2 597 738	1 195 593	1 402 145	1 905 449	73,4	909 600	76,1	995 849	71,0	8 794	0,5
1962	2 714 883	1 261 783	1 453 100	2 211 441	81,5	1 037 814	82,2	1 173 627	80,8	9 237	0,4
1968	2 920 635	1 365 153	1 555 482	2 049 002	70,2	982 497	72,0	1 066 394	68,6	10 192	0,5
1978 ^{3) 4)}	3 844 279	1 822 556	2 021 723	2 470 339	64,3	1 167 032	64,0	1 303 307	64,5	21 955	0,9
1982 ^{3) 5)}	3 921 005	1 856 447	2 064 558	3 188 056	81,3	1 502 868	81,0	1 685 188	81,6	10 531	0,3
1988	4 036 169	1 911 155	2 125 014	3 141 360	77,8	7) 155 651	5,0
Suomessa henkikirjoitetut - Mantalsskrivna i Finland - In domicile register in Finland											
	3 793 550	1 806 408	1 987 142	3 122 014	82,3	154 957	5,0
Suomessa henkikirjoittamattomat - Icke mantalsskrivna i Finland - Not in domicile register in Finland											
	242 619	104 747	137 872	19 346	8,0	694	3,6
Kansanedustajain vaalit - Riksdagsmannavaalen - Parliamentary elections											
1945	2 284 249	1 039 878	1 244 371	1 710 251	74,9	805 510	77,5	904 741	72,7	11 875	0,7
1948	2 420 287	1 098 888	1 321 399	1 893 837	78,2	890 565	81,0	1 003 272	75,9	13 869	0,7
1951	2 448 239	1 116 394	1 331 845	1 825 779	74,6	874 737	78,4	951 042	71,4	12 962	0,7
1954	2 526 969	1 159 329	1 367 640	2 019 042	79,9	960 957	82,9	1 058 085	77,4	10 785	0,5
1958	2 606 258	1 202 586	1 403 672	1 954 397	75,0	942 092	78,3	1 012 305	72,1	10 162	0,5
1962	2 714 838	1 261 783	1 453 055	2 310 090	85,1	1 087 002	86,1	1 223 088	84,2	8 092	0,4
1966	2 800 461	1 305 022	1 495 439	2 378 711	84,9	1 124 091	86,1	1 254 620	83,9	8 537	0,4
1970	3 094 359	1 456 158	1 638 201	2 544 510	82,2	1 211 991	83,2	1 332 519	81,3	8 728	0,4
1972	3 178 011	1 496 041	1 681 970	2 587 060	81,4	1 225 224	81,9	1 361 836	81,0	9 111	0,4
1975 ^{3) 6)}	3 741 460	1 774 980	1 966 480	2 761 223	73,8	1 314 041	74,0	1 447 182	73,6	11 405	0,4
1979 ^{3) 9)}	3 858 553	1 827 762	2 030 791	2 906 066	75,3	1 389 724	76,0	1 516 342	74,7	11 620	0,4
1983 ^{3) 10)}	3 951 932	1 870 142	2 081 790	2 992 970	75,7	1 424 894	76,2	1 568 076	75,3	13 276	0,4
1987 ^{3) 11)}	4 017 039	1 901 317	2 115 722	2 895 488	72,1	1 373 386	72,2	1 522 102	71,9	15 395	0,5
1991 ³⁾	4 060 778	1 925 225	2 135 553	2 776 984	68,4	1 303 389	67,7	1 473 595	69,0	51 066	1,9
Suomessa henkikirjoitetut - Mantalsskrivna i Finland - In domicile register in Finland											
	3 832 069	1 828 322	2 003 747	2 764 097	72,1	1 297 474	71,0	1 466 623	73,2	50 932	1,9
Suomessa henkikirjoittamattomat - Icke mantalsskrivna i Finland - Not in domicile register in Finland											
	228 709	96 903	131 806	12 887	5,6	5 915	6,1	6 972	5,3	134	1,1
Kunnallisvaalit - De kommunala vaalen - Municipal elections											
1945	2 242 556	1 024 289	1 218 267	1 209 846	54,9	591 687	57,9	618 159	50,9	3 181	0,3
1947	2 345 388	1 067 502	1 277 896	1 551 053	66,3	744 749	69,9	806 304	63,2	4 533	0,3
1950	2 418 870	1 105 338	1 313 532	1 521 264	63,0	746 995	67,6	774 269	58,9	15 049	1,0
1953	2 484 676	1 140 880	1 343 196	1 771 787	71,3	858 553	75,3	913 234	68,0	12 018	0,7
1956	2 538 890	1 170 733	1 368 157	1 680 606	66,2	819 506	70,0	861 100	62,9	8 726	0,5
1960	2 639 326	1 225 000	1 414 326	1 975 495	74,8	947 920	77,4	1 027 575	72,7	12 134	0,6
1964	2 718 536	1 263 713	1 454 823	2 155 532	79,3	1 022 318	80,9	1 133 214	77,9	10 954	0,5
1968	2 964 967	1 391 515	1 573 452	2 275 322	76,7	1 090 694	78,4	1 184 628	75,3	10 468	0,5
1972	3 320 339	1 570 095	1 750 244	2 510 499	75,6	1 190 063	75,8	1 320 436	75,4	10 300	0,4
1976	3 429 664	1 622 977	1 806 687	2 692 841	78,5	1 274 855	78,6	1 417 986	78,5	10 793	0,4
1980	3 530 447	1 672 113	1 858 334	2 756 549	78,1	1 307 840	78,2	1 448 709	78,0	14 664	0,5
1984	3 666 750	1 741 986	1 924 764	2 713 712	74,0	1 283 199	73,7	1 430 513	74,3	16 430	0,6
1988	3 762 623	1 791 575	1 971 048	2 652 603	70,5	1 235 712	69,0	1 416 891	71,9	22 488	0,8

¹⁾ Äänioikeutetuista - Av röstberättigade - Of those entitled to vote.

²⁾ Ml. 111 henkilöä, joiden sukupuoli on tuntematon - Inkl. 111 personer med okänt kön - Incl. 111 persons with sex unknown.

³⁾ Ml. Suomessa henkikirjoittamattomat - Inkl. icke mantalsskrivna i Finland - Incl. not in domicile register in Finland.

⁴⁾ %:na vain Suomessa henkikirjoitetut: MS = 69,9, M = 69,6, N = 70,1 - 1% av de endast i Finland mantalsskrivna: MS = 69,9, M = 69,6, N = 70,1 - Per 100 of those in domicile register in Finland only: MS = 69,6, M = 69,6, N = 70,1.

⁵⁾ %:na vain Suomessa henkikirjoitetut: MS = 86,8, M = 86,2, N = 87,4 - 1% av de endast i Finland mantalsskrivna: MS = 86,8, M = 86,2, N = 87,4 - Per 100 of those in domicile register in Finland only: MS = 86,8, M = 86,2, N = 87,4.

⁶⁾ Välitön vaali: äänestäneitä 3 158 090, äänestys-% 82,7 ja 3) 78,2 - Direkta valet: röstande 3 158 090, röstnings% 82,7 och 3) 78,2 - Direct election: persons who voted 3 158 090, per cent of those entitled to vote 82,7 and 3) 78,2.

⁷⁾ Välittömässä vaalissa 63 641 - Direkta valet 63 641 - Direct election 63 641.

⁸⁾ %:na vain Suomessa henkikirjoitetut: MS = 79,7, M = 80,1, N = 79,4 - 1% av de endast i Finland mantalsskrivna: MS = 79,7, M = 80,1, N = 79,4 - Per 100 of those in domicile register in Finland only: MS = 79,7, M = 80,1, N = 79,4.

⁹⁾ %:na vain Suomessa henkikirjoitetut: MS = 81,2, M = 81,9, N = 80,6 - 1% av de endast i Finland mantalsskrivna: MS = 81,2, M = 81,9, N = 80,6 - Per 100 of those in domicile register in Finland only: MS = 81,2, M = 81,9, N = 80,6.

¹⁰⁾ %:na vain Suomessa henkikirjoitetut: MS = 81,0, M = 81,2, N = 80,9 - 1% av de endast i Finland mantalsskrivna: MS = 81,0, M = 81,2, N = 80,9 - Per 100 of those in domicile register in Finland only: MS = 81,0, M = 81,2, N = 80,9.

¹¹⁾ %:na vain Suomessa henkikirjoitetut: MS = 76,4, M = 76,2, N = 76,6 - 1% av de endast i Finland mantalsskrivna: MS = 76,4, M = 76,2, N = 76,6 - Per 100 of those in domicile register in Finland only: MS = 76,4, M = 76,2, N = 76,6.

Lähde - Källa - Source: SVT XXIX A ja B; TK:N oikeustilastointisto - FOS XXIX A och B; SC:s byrå för rättsstatistik - OSF XXIX A and B; Judicial Statistics Division of CSO

428. Puolueiden kannatus eduskuntavaaleissa 1987 ja 1991 – Partiernas understöd i riksdagsval 1987 och 1991 – Support of parties in parliamentary election in 1987 and 1991

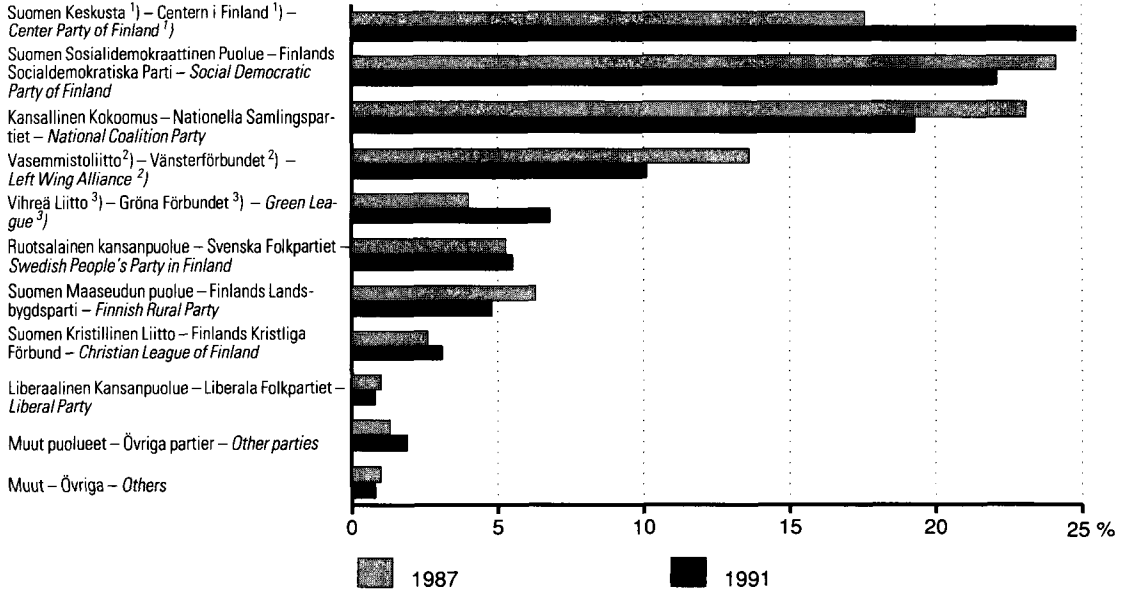

¹⁾ V. 1987 Keskustapuolue – År 1987 Centerpartiet – In 1987 Center Party – ²⁾ V. 1987 Suomen Kansan Demokraattinen Liitto – År 1987 Demokratiska Förbundet för Finlands Folk – In 1987 Democratic League of the People of Finland – ³⁾ V. 1987 Vihreät – År 1987 De Gröna – In 1987 The Greens.

Lähde – Källa – Source: TK:n oikeustilastointoimisto – SC:s byrå för rättsstatistik – Judicial Statistics Division of CSO

429. Vuonna 1991 valitut kansanedustajat År 1991 valda riksdagsmän Representatives elected in 1991

	Vaalipiiri (ks. taulukko 430) Valkrets (se tabel 430) Constituency (see table 430)	Suomen Keskusta Centern i Finland Center Party of Finland	Suomen Sosialidemokraattinen Puolue Finlands Socialdemokratiska Parti Social Democratic Party of Finland	Kansallinen Kokoomus Samlingspartiet National Coalition Party	Vasemmistoliitto Vänsterförbundet Left Wing Alliance	Ruotsalainen kansanpuolue Svenska Folkpartiet i Finland Swedish People's Party in Finland	Vihreä Liitto Gröna Förbundet Green League	Suomen Kristillinen Liitto Finlands Kristliga Förbund Christian League of Finland	Suomen Maaseudun Puolue Finlands Landsbygds Parti Finnish Rural Party	Liberaalinen Kansanpuolue Liberala Folkpartiet Liberal Party	Åländsk Samling	Yhteensä Summa Total
He		1	5	6	2	2	3	1	–	–	–	20
Uu		4	7	8	2	4	3	1	1	–	–	30
Te		4	4	4	2	1	–	1	1	–	–	17
Tp		3	3	2	2	–	–	1	1	–	–	12
Ah		–	–	–	–	–	–	–	–	–	1	1
He		3	4	4	1	–	1	–	–	–	–	13
Hp		2	4	4	2	–	1	1	1	–	–	15
Ky		4	5	3	–	–	1	–	–	–	–	13
Mi		3	3	2	–	–	–	–	–	–	–	8
PK		3	2	1	–	–	–	1	–	–	–	7
Ku		5	2	1	1	–	–	–	1	–	–	10
KS		3	3	1	1	–	–	1	1	–	–	10
Va		6	3	2	1	4	–	1	1	–	–	18
Ou		9	2	2	3	–	1	–	–	1	–	18
La		5	1	–	2	–	–	–	–	–	–	8
K		55	48	40	19	11	10	8	7	1	1	200
Naisia – Kvinnor – Women ...		15	22	20	5	3	5	3	3	1	–	77

Lähde – Källa – Source: SVT XXIX A; TK:n oikeustilastointoimisto – FOS XXIX A; SC:s byrå för rättsstatistik – OSF XXIX A; Judicial Statistics Division of CSO

430. Äänioikeutetut ja äänestysprosentti vuoden 1991 kansanedustajain vaaleissa
Röstberättigade och röstningsprocent vid riksdagsmannavalen år 1991
Persons entitled to vote and voting percentage in parliamentary elections in 1991

Vaaliipiiri ¹⁾ Valkrets ¹⁾ Constituency ¹⁾	Äänestys- alueita Röstnings- områden Voting districts	Äänioikeutettuja Röstberättigade Persons entitled to vote			Äänestäneitä – Röstande – Persons who voted			
		Miehiä Män Men	Naisia Kvinnor Women	Yhteensä Summa Total	Luku Antal Number	%:na äänioikeutetuista i % av röstberättigade per 100 of those entitled to vote	Miehet Män Men	Naiset Kvinnor Women
Helsingin kaupungin – Helsingfors stads	194	174 241	224 655	398 896	281 435	67,9	72,6	70,6
Uudenmaan läänin – Nylands läns	494	269 858	290 537	560 395	396 423	69,2	72,1	70,7
Kaupungit – Städer – Urban municipalities	257	183 756	202 669	386 425	273 103	69,1	72,1	70,7
Muut kunnat – Övriga kommuner – Rural municipalities	237	86 102	87 868	173 970	123 320	69,5	72,2	70,9
Turun läänin eteläinen – Åbo läns södra	307	156 718	175 318	332 036	242 629	76,0	70,5	73,1
Kaupungit – Städer – Urban municipalities	143	93 849	109 645	203 494	145 099	74,0	69,0	71,3
Muut kunnat – Övriga kommuner – Rural municipalities	164	62 869	65 673	128 542	97 530	78,9	73,0	75,9
Turun läänin pohjoinen – Åbo läns norra	288	113 055	122 229	235 284	174 950	73,3	75,3	74,4
Kaupungit – Städer – Urban municipalities	141	66 815	74 177	140 992	103 121	71,8	74,4	73,1
Muut kunnat – Övriga kommuner – Rural municipalities	147	46 240	48 052	94 292	71 829	75,5	76,8	76,2
Ahvenanmaan maakunnan – Landskapet Ålands	37	8 924	9 531	18 455	9 382	49,5	52,1	50,8
Kaupunki – Stad – Urban municipality	4	3 618	4 242	7 860	3 726	45,1	49,4	47,4
Muut kunnat – Övriga kommuner – Rural municipalities	33	5 306	5 289	10 595	5 656	52,5	54,3	53,4
Hämeen läänin eteläinen – Tavastehus läns södra	241	116 525	130 196	246 721	175 133	69,2	72,6	71,0
Kaupungit – Städer – Urban municipalities	95	65 637	77 611	143 248	99 616	67,6	71,2	69,5
Muut kunnat – Övriga kommuner – Rural municipalities	146	50 888	52 585	103 473	75 517	71,3	74,7	73,0
Hämeen läänin pohjoinen – Tavastehus läns norra	275	133 486	150 435	283 921	204 029	70,4	73,1	71,9
Kaupungit – Städer – Urban municipalities	156	93 424	108 332	201 756	144 003	69,9	72,7	71,4
Muut kunnat – Övriga kommuner – Rural municipalities	119	40 062	42 103	82 165	60 026	71,7	74,4	73,1
Kymen läänin – Kymmene läns	348	127 542	136 740	264 282	187 657	69,3	72,6	71,0
Kaupungit – Städer – Urban municipalities	156	86 002	94 662	180 664	125 713	67,7	71,3	69,6
Muut kunnat – Övriga kommuner – Rural municipalities	192	41 540	42 078	83 618	61 944	72,7	75,4	74,1
Mikkelin läänin – St Michels läns	302	78 720	84 265	162 985	111 914	66,9	70,3	68,7
Kaupungit – Städer – Urban municipalities	64	32 902	38 208	71 110	47 647	64,6	69,1	67,0
Muut kunnat – Övriga kommuner – Rural municipalities	238	45 818	46 057	91 875	64 267	68,5	71,4	70,0
Pohjois-Karjalan läänin – Norra Karelen läns	258	66 267	69 296	135 563	93 426	67,6	70,2	68,9
Kaupungit – Städer – Urban municipalities	81	31 236	34 846	66 082	44 343	65,2	68,9	67,1
Muut kunnat – Övriga kommuner – Rural municipalities	177	35 031	34 450	69 481	49 083	69,8	71,5	70,6
Kuopion läänin – Kuopio läns	293	95 161	101 925	197 086	136 667	67,8	70,8	69,3
Kaupungit – Städer – Urban municipalities	103	49 531	56 351	105 882	71 412	65,7	69,0	67,4
Muut kunnat – Övriga kommuner – Rural municipalities	190	45 630	45 574	91 204	65 255	70,1	73,0	71,6
Keski-Suomen läänin – Mellersta Finlands läns	276	93 475	99 055	192 530	140 816	71,4	74,8	73,1
Kaupungit – Städer – Urban municipalities	97	46 858	52 390	99 248	71 940	70,2	74,5	72,5
Muut kunnat – Övriga kommuner – Rural municipalities	179	46 617	46 665	93 282	68 876	72,5	75,1	73,8
Vaasan läänin – Vasa läns	572	161 675	172 868	334 543	262 926	77,7	79,4	78,6
Kaupungit – Städer – Urban municipalities	208	80 315	88 398	168 713	128 543	75,0	77,2	76,2
Muut kunnat – Övriga kommuner – Rural municipalities	364	81 360	84 470	165 830	134 383	80,4	81,6	81,0
Oulun läänin – Uleåborgs läns	527	157 688	161 590	319 278	232 617	71,4	74,3	72,9
Kaupungit – Städer – Urban municipalities	151	70 372	77 181	147 553	103 947	68,7	72,0	70,5
Muut kunnat – Övriga kommuner – Rural municipalities	376	87 316	84 409	171 725	128 670	73,5	76,4	74,9
Lapin läänin – Lapplands läns	324	74 987	75 107	150 094	114 093	74,5	77,5	76,0
Kaupungit – Städer – Urban municipalities	81	34 218	36 897	71 115	52 769	72,7	75,6	74,2
Muut kunnat – Övriga kommuner – Rural municipalities	243	40 769	38 210	78 979	61 324	76,1	79,3	77,7
Koko maa¹⁾ – Hela landet¹⁾ – Whole country¹⁾	4 736	1 828 322	2 003 747	3 832 069	2 764 097	71,0	73,2	72,1
Kaupungit – Städer – Urban municipalities	1 931	1 112 774	1 280 264	2 393 038	1 696 417	69,5	72,1	70,9
Muut kunnat – Övriga kommuner – Rural municipalities	2 805	715 548	723 483	1 439 031	1 067 680	73,3	75,1	74,2
Suomessa henkikirjoittamattomat – Icke mantalsskrivna i Finland – Not in domicile register in Finland		96 903	131 806	228 709	12 887	6,1	5,3	5,6

¹⁾ Vain Suomessa henkikirjoitetut – Endast i Finland mantalsskrivna – In domicile register in Finland only.

Lähde – Källa – Source: SVT XXIX A; TK:n oikeustalustoittoimisto – FOS XXIX A; SC:s byrå för rättsstatistik – OSF XXIX A; Judicial Statistics Division of CSO

432. Puolueiden äänimäärät vuoden 1991 kansanedustajain vaaleissa
Partiernas röstetal vid riksdagsmannavalet år 1991
Vote totals of parties in parliamentary elections in 1991

	Vaalipiiri (ks. taulukko 430) Valkrets (se tabell 430) Constituency (see table 430)	Yhteensä Summa Total	Suomen Keskusta Centern i Finland Center Party of Finland	Suomen Sosialidemokraattinen Puolue Finlands Socialdemokratiska Parti Social Democratic Party of Finland	Kansallinen Kokoomus Samlingspartiet National Coalition Party	Vasemmistoliitto Vänsterförbundet Left Wing Alliance	Suomen Maaseudun Puolue Finlands Landsbygds Parti Finnish Rural Party	Ruotsalainen kansapuolue Svenska Folkpartiet Swedish People's Party in Finland	Suomen Kristillinen Liitto Finlands Kristliga Förbund Christian League of Finland	Liberaalinen Kansapuolue Liberala Folkpartiet Liberal Party	Perustuslainen oikeistopuolue Konstitutionella högerpartiet Constitutional Party of Finland	Suomen Eläkeläisten Puolue Finlands Pensionärens Party Finnish Pensioners' Party	Vihreä Liitto Gröna Förbundet Green League	Muut puolueet yhteensä ¹⁾ Övriga partier tillsammans ¹⁾ Other parties total ¹⁾	Muut Övriga Others
Hyväksytyt äänestysliput – Godkända röstsedlar – Valid ballots															
He ...	276 100	16 620	57 843	75 519	22 958	4 964	28 559	7 825	1 001	5 523	2 762	38 199	6 440	7 887	
Uu ...	387 293	47 090	87 120	90 940	30 818	11 020	55 713	8 383	3 817	1 522	1 908	37 952	7 820	3 190	
Te ...	239 486	54 902	54 595	53 102	26 920	15 217	12 631	4 704	843	–	733	11 401	4 112	326	
Tp ...	172 465	41 539	45 950	34 547	23 665	11 341	–	5 108	443	–	1 281	7 438	1 153	–	
Ah ...	9 344	–	–	–	–	–	–	–	–	–	–	–	–	9 344	
He ...	171 901	32 921	48 172	45 871	15 038	6 071	–	7 000	348	–	720	13 150	2 610	–	
Hp ...	200 396	22 895	50 487	50 433	29 050	21 277	–	5 758	2 109	–	590	15 067	2 740	–	
Ky ...	184 379	43 957	63 222	37 403	9 110	5 730	–	8 973	1 712	–	1 080	11 582	1 610	–	
Mi ...	110 284	36 799	29 804	20 333	4 129	6 491	–	4 997	153	–	377	6 647	456	98	
PK ...	92 257	31 884	27 721	12 438	4 783	5 230	–	4 686	458	–	232	3 702	1 123	–	
Ku ...	135 383	50 447	23 664	18 073	18 831	9 591	–	4 139	644	–	–	9 367	627	–	
KS ...	139 449	43 893	34 787	18 661	15 760	10 324	–	7 197	372	–	–	7 560	905	–	
Va ...	261 974	88 868	37 623	33 411	14 982	14 937	52 573	9 209	1 194	554	873	6 745	823	182	
Ou ...	231 029	108 072	26 159	25 664	36 033	7 732	–	3 995	7 655	–	–	13 107	2 612	–	
La ...	114 178	56 850	15 933	10 092	22 562	2 208	–	1 177	461	–	206	3 977	598	114	
K	2 725 918	676 717	603 080	526 487	274 639	132 133	149 476	83 151	21 210	7 599	10 762	185 894	33 629	21 141	
¹⁾ ...	1 660 757	269 286	413 443	372 724	178 077	74 442	91 672	52 294	15 538	6 795	7 900	140 336	23 997	14 253	
²⁾ ...	1 052 408	405 761	186 819	151 278	95 000	57 254	56 083	30 513	5 568	741	2 778	44 700	9 131	6 782	
³⁾ ...	12 753	1 670	2 818	2 485	1 562	437	1 721	344	104	63	84	858	501	106	

Prosenttia – Procent – Per cent

He ...	100,0	6,0	21,0	27,4	8,3	1,8	10,3	2,8	0,4	2,0	1,0	13,8	2,3	2,9
Uu ...	100,0	12,2	22,5	23,5	8,0	2,8	14,4	2,2	1,0	0,4	0,5	9,8	2,0	0,8
Te ...	100,0	22,9	22,8	22,2	11,2	6,4	5,3	2,0	0,4	–	0,3	4,8	1,7	0,1
Tp ...	100,0	24,1	26,6	20,0	13,7	6,6	–	3,0	0,3	–	0,7	4,3	0,7	–
Ah ...	100,0	–	–	–	–	–	–	–	–	–	–	–	–	100,0
He ...	100,0	19,2	28,0	26,7	8,7	3,5	–	4,1	0,2	–	0,4	7,6	1,5	–
Hp ...	100,0	11,4	25,2	25,2	14,5	10,6	–	2,9	1,1	–	0,3	7,5	1,4	–
Ky ...	100,0	23,8	34,3	20,3	4,9	3,1	–	4,9	0,9	–	0,6	6,3	0,9	–
Mi ...	100,0	33,4	27,0	18,4	3,7	5,9	–	4,5	0,1	–	0,3	6,0	0,4	0,1
PK ...	100,0	34,6	30,0	13,5	5,2	5,7	–	5,1	0,5	–	0,3	4,0	1,2	–
Ku ...	100,0	37,3	17,5	13,3	13,9	7,1	–	3,1	0,5	–	–	6,9	0,5	–
KS ...	100,0	31,5	24,9	13,4	11,3	7,4	–	5,2	0,3	–	–	5,4	0,6	–
Va ...	100,0	33,9	14,4	12,8	5,7	5,7	20,1	3,5	0,5	0,2	0,3	2,6	0,3	0,1
Ou ...	100,0	46,8	11,3	11,1	15,6	3,3	–	1,7	3,3	–	–	5,7	1,1	–
La ...	100,0	49,8	14,0	8,8	19,8	1,9	–	1,0	0,4	–	0,2	3,5	0,5	0,1
K	100,0	24,8	22,1	19,3	10,1	4,8	5,5	3,1	0,8	0,3	0,4	6,8	1,2	0,8
¹⁾ ...	100,0	16,2	24,9	22,4	10,7	4,5	5,5	3,1	0,9	0,4	0,5	8,5	1,4	0,9
²⁾ ...	100,0	38,6	17,8	14,4	9,0	5,4	5,3	2,9	0,5	0,1	0,3	4,2	0,9	0,6
³⁾ ...	100,0	13,1	22,1	19,5	12,2	3,4	13,5	2,7	0,8	0,5	0,7	6,7	3,9	0,8

¹⁾ Kaupungit – Städer – Urban municipalities.

²⁾ Muut kunnat – Övriga kommuner – Rural municipalities.

³⁾ Suomessa henkikirjoittamattomat – Icke mantalsskrivna i Finland – Not in domicile register in Finland.

⁴⁾ Sisältää seuraavien puolueiden saamat äänimäärät: Naisliike 12 725 ääntä, Rauhan ja Sosialismin puoluesta – Kommuninen Työväenpuolue 6 201 ääntä, Riippumattomat Sitoutumattomat Eläkeläiset Suomessa 5 230 ääntä, Ekologinen puolue Vihreät 3 835 ääntä, Ihmisydenpuolue 2 831 ääntä ja Eläkkeensaajien ja Vihreä yhteisvastuu Puolue 2 807 ääntä – Innehåller partiernas röstetal enligt följande: Kvinnopartiet 12 725 röster, För Fred och Socialism – Kommunistiska Arbetarparti 6 201 röster, Oavhängiga Obundna Pensionärer i Finland 5 230 röster, Ekologiska partiet De Gröna 3 835 röster, Mänsklighetspartiet 2 831 röster och Pensionärernas och de gröna samarbetsparti 2 807 röster – Includes the votes for following parties: for Women's Movement 12 725, for For Peace and Socialism – Communist Workers' Party 6 201, for Independent Pensioners of Finland 5 230, for Ecological Party the Greens 3 835, for Humanity Party 2 831 and for Party for Pensioners and Green Mutual Responsibility 2 807.

Lähde – Källa – Source: SVT XXIX A; TK:n oikeustilastotoimisto – FOS XXIX A; SC:s byrå för rättsstatistik – OSF XXIX A; Judicial Statistics Division of CSO

433. Äänioikeutetut ja äänestäneet vuoden 1988 kunnallisvaaleissa
Röstberättigade och röstande vid kommunalvalen år 1988
Persons entitled to vote and persons who voted in municipal elections in 1988

Vaalipiiri Valkrets Electoral district	Äänestys- alueet Röstnings- områden Voting districts	Äänioikeutetut Röstberättigade <i>Persons entitled to vote</i>			Äänestäneet – Röstande – <i>Persons who voted</i>				
		Miehet Män <i>Men</i>	Naiset Kvinnor <i>Women</i>	Yhteensä Summa <i>Total</i>	Luku Antal <i>Number</i>	%:na äänioikeutetuista i % av röstberättigade <i>per 100 of those entitled to vote</i>	Miehet Män <i>Men</i>	Naiset Kvinnor <i>Women</i>	Kaikki Samtliga <i>Total</i>
Koko maa – Hela landet – Whole country									
Yhteensä – Summa – Total	4 941	1 791 575	1 971 048	3 762 623	2 652 603	69,0	71,9	70,5	
Kaupungit – Städer – Urban municipalities	1 956	1 092 196	1 262 138	2 354 334	1 537 838	66,0	69,5	67,9	
Muut kunnat – Övriga kommuner – Rural municipalities	2 985	699 379	708 910	1 408 289	1 054 765	73,6	76,1	74,9	
Helsingin kaupungin – Helsingfors stads	192	173 058	224 872	397 930	251 850	61,1	64,9	63,3	
Uudenmaan läänin – Nylands läns	492	258 114	279 068	537 182	361 414	65,2	69,3	67,3	
Kaupungit – Städer – Urban municipalities	252	176 186	194 999	371 185	244 240	63,5	67,9	65,8	
Muut kunnat – Övriga kommuner – Rural municipalities	240	81 928	84 069	165 997	117 174	68,8	72,4	70,6	
Turun läänin eteläinen – Åbo läns södra	307	149 490	168 057	317 547	232 845	71,4	75,1	73,3	
Kaupungit – Städer – Urban municipalities	141	92 481	108 083	200 564	143 033	68,6	73,6	71,3	
Muut kunnat – Övriga kommuner – Rural municipalities	166	57 009	59 974	116 983	89 812	75,9	77,6	76,8	
Turun läänin pohjoinen – Åbo läns norra	312	112 149	121 663	233 812	175 436	73,9	76,0	75,0	
Kaupungit – Städer – Urban municipalities	158	66 488	74 071	140 559	102 496	71,4	74,3	72,9	
Muut kunnat – Övriga kommuner – Rural municipalities	154	45 661	47 592	93 253	72 940	77,6	78,8	78,2	
Ahvenanmaan maakunnan¹⁾ – Landskapet Ålands¹⁾	38	8 142	8 671	16 813	10 918	64,5	65,4	64,9	
Kaupunki – Stad – Urban municipality	6	3 163	3 678	6 841	4 091	58,7	60,7	59,8	
Muut kunnat – Övriga kommuner – Rural municipalities	32	4 979	4 993	9 972	6 827	68,1	68,8	68,5	
Hämeen läänin eteläinen – Tavastehus läns södra	297	131 710	146 918	278 628	195 476	66,8	73,2	70,2	
Kaupungit – Städer – Urban municipalities	121	75 774	88 816	164 590	111 501	63,2	71,6	67,7	
Muut kunnat – Övriga kommuner – Rural municipalities	176	55 936	58 102	114 038	83 975	71,6	75,6	73,6	
Hämeen läänin pohjoinen – Tavastehus läns norra	249	116 009	132 704	248 713	175 947	69,3	72,0	70,7	
Kaupungit – Städer – Urban municipalities	136	80 162	94 685	174 847	121 243	67,7	70,8	69,3	
Muut kunnat – Övriga kommuner – Rural municipalities	113	35 847	38 019	73 866	54 704	73,0	75,1	74,1	
Kymen läänin – Kymmene läns	367	126 599	136 343	262 942	183 903	68,6	71,2	69,9	
Kaupungit – Städer – Urban municipalities	156	85 695	94 685	180 380	122 975	66,4	69,8	68,2	
Muut kunnat – Övriga kommuner – Rural municipalities	211	40 904	41 658	82 562	60 928	73,2	74,4	73,8	
Mikkelin läänin – S:t Michels läns	327	77 729	83 280	161 009	112 544	68,6	71,2	69,9	
Kaupungit – Städer – Urban municipalities	63	32 368	37 667	70 035	46 497	65,3	67,4	66,4	
Muut kunnat – Övriga kommuner – Rural municipalities	264	45 361	45 613	90 974	66 047	70,9	74,3	72,6	
Pohjois-Karjalan läänin – Norra Karelens läns	279	65 690	69 029	134 719	92 356	68,3	68,8	68,6	
Kaupungit – Städer – Urban municipalities	83	31 215	34 790	66 005	43 414	66,2	65,4	65,8	
Muut kunnat – Övriga kommuner – Rural municipalities	196	34 475	34 239	68 714	48 942	70,3	72,2	71,2	
Kuopion läänin – Kuopio läns	329	93 778	100 599	194 377	134 040	69,2	68,7	69,0	
Kaupungit – Städer – Urban municipalities	103	48 333	55 389	103 722	67 752	66,9	64,0	65,3	
Muut kunnat – Övriga kommuner – Rural municipalities	226	45 445	45 210	90 655	66 288	71,7	74,6	73,1	
Keski-Suomen läänin – Mellersta Finlands läns	279	91 286	97 162	188 448	136 738	70,0	75,0	72,6	
Kaupungit – Städer – Urban municipalities	99	45 835	51 517	97 352	69 011	66,9	74,4	70,9	
Muut kunnat – Övriga kommuner – Rural municipalities	180	45 451	45 645	91 096	67 727	73,1	75,6	74,4	
Vaasan läänin – Vasa läns	576	159 381	170 722	330 103	255 137	76,6	78,0	77,3	
Kaupungit – Städer – Urban municipalities	207	79 193	87 109	166 302	123 777	73,2	75,6	74,4	
Muut kunnat – Övriga kommuner – Rural municipalities	369	80 188	83 613	163 801	131 360	79,9	80,5	80,2	
Oulun läänin – Uleåborgs läns	564	154 205	158 022	312 227	222 286	70,0	72,4	71,2	
Kaupungit – Städer – Urban municipalities	160	68 419	75 369	143 788	95 385	65,2	67,4	66,3	
Muut kunnat – Övriga kommuner – Rural municipalities	404	85 786	82 653	168 439	126 901	73,8	76,9	75,3	
Lapin läänin – Lapplands läns	333	74 235	73 938	148 173	111 713	73,8	77,0	75,4	
Kaupungit – Städer – Urban municipalities	79	33 826	36 408	70 234	50 573	70,5	73,5	72,0	
Muut kunnat – Övriga kommuner – Rural municipalities	254	40 409	37 530	77 939	61 140	76,6	80,4	78,5	

¹⁾ Lokakuussa 1987 toimitetuissa vaaleissa valittiin valtuustot vuosiksi 1988–1991 – I de val som förrättades i oktober 1987 valdes fullmäktige för åren 1988–1991 – At the elections held in October 1987 Communal councils were elected for the years 1988–1991.

435. Tasavallan presidentin vaalit, 1988 – Val av republikens president, 1988 – Presidential elections, 1988

Suora vaali – Direkta valet – Direct election

	Ehdokas – Kandidat Candidate	Äänimäärä – Röstantal Votes cast	%
Suomen Sosialidemokraattinen Puolue, Suomen Maaseudun puolue – Finlands Socialdemokratiska Parti, Finlands Landsbygdsparti – <i>Social Democratic Party of Finland, Finnish Rural Party</i>	Mauno Koivisto	1 513 234	47,9
Keskustapuolue – Centerpartiet – <i>Center Party</i>	Paavo Väyrynen	636 375	20,2
Kansallinen Kokoomus – Nationella Samlingspartiet – <i>National Coalition Party</i>	Harri Holkeri	570 340	18,1
Liike-88 – Rörelse-88 – <i>Movement '88</i>	Kalevi Kivistö	330 072	10,5
Demokraattinen Vaihtoehto – Demokratiskt Alternativ – <i>Democratic Alternative</i>	Jouko Kajanoja	44 428	1,4

Äänestysaktiivisuus suorassa vaalissa 82,7 % (78,2 % ml. Suomessa henkikirjoittamattomat) – Röstningsaktiviteten i det direkta valet 82,7 % (78,2 % inkl. personer som inte är mantalsskriva i Finland) – *Turnout in the direct election 82,7 % (78,2 % incl. of Finnish citizens residing abroad).*

Valitsijamiesten vaalit – Valet av elektor – Election of electors

Vaalipiiri ¹⁾ Valkrets ¹⁾ Con- stituency ¹⁾	Suomen Sosialidemokraattinen Puolue Finlands Socialdemokratiska Parti Social Democratic Party of Finland A	Suomen Maaseudun Puolue Finlands Landsbygdsparti Finnish Rural Party B	Pro Koivisto yhteislista Pro Koivisto gemensam lista Pro Koivisto joint list C	Ahvenanmaan valitsijayhdistys Ålands valmans-Summa förening The voter's association of the Åland Islands D	A, B, C, D Yhteensä Total	Keskustapuolue Centerpartiet Center Party	Kansallinen Kokoomus Samlingspartiet National Coalition Party	Liike-88 yhteislista Rörelse-88 gemensam lista Movement '88 joint list	Demokraattinen Vaihtoehto Demokratiskt Alternativ Democratic Alternative	Yhteensä Summa Total
He	14	–	2	–	16	2	9	3	–	30
Uu	20	1	3	–	24	5	11	3	–	43
Te	10	2	1	–	13	4	6	2	–	25
Tp	8	1	–	–	9	4	4	2	–	19
Ah	–	–	–	1	1	–	–	–	–	1
He	11	–	–	–	11	3	6	2	–	22
Hp	10	–	–	–	10	2	6	2	–	20
Ky	12	–	–	–	12	4	4	1	–	21
Mi	7	–	–	–	7	4	2	–	–	13
PK	6	–	–	–	6	3	2	–	–	11
Ku	6	1	–	–	7	5	2	2	–	16
KS	7	–	–	–	7	4	2	2	–	15
Va	7	1	2	–	10	11	5	1	–	27
Ou	7	1	–	–	8	11	3	4	–	26
La	3	–	–	–	3	6	1	2	–	12
K	128	7	8	1	144	68	63	26	–	301
²⁾	45	1	3	–	49	12	24	7	–	92
Äänimäärät – Röstantal – Votes										
	1 175 209	120 043	88 663	7 484	1 391 399	647 769	603 180	286 833	56 528	2 985 709
%	39,4	4,0	3,0	0,3	46,6	21,7	20,2	9,6	1,9	100,0

Äänestysaktiivisuus valitsijamiesten vaaleissa 82,3 % (77,8 % ml. Suomessa henkikirjoittamattomat) – Röstningsaktiviteten i valet av elektor 82,3 % (77,8 % inkl. personer som inte är mantalsskrivna i Finland) – *Turnout in the election of electors 82,3 % (77,8 % incl. of Finnish citizens residing abroad).*

Mauno Koivisto valittiin presidentiksi valitsijamiesten toimittaman vaalin toisella kierroksella. Äänet jakautuivat seuraavasti: Koivisto 189, Väyrynen 68, Kivistö 26 ja Holkeri 18 ääntä – Mauno Koivisto valdes av elektorerna till president i andra omgången. Rösterna fördelades enligt följande: Koivisto 189, Väyrynen 68, Kivistö 26 och Holkeri 18 röster – *Mauno Koivisto was elected President in the second vote taken by the electors. The distribution of the votes was as follows: Koivisto 189, Väyrynen 68, Kivistö 26 and Holkeri 18 votes.*

¹⁾ Ks. taulukko 430 – Se tabell 430 – See table 430 – ²⁾ Niistä naisia – Därav kvinnor – *Of these women.*

Lähde – Källa – Source: TK:n oikeustilastotoimisto – SC:s byrå för rättsstatistik – *Judicial Statistics Division of CSO*

436. Ahvenanmaan maakuntapäivävaalit, 1987 – Ålands landstingsval, 1987 – Åland: Elections to the Landsting, 1987

Poliittinen ryhmittymä – Politisk gruppering – <i>Political group</i>	Äänimäärä – Antal röster Valid ballots		Valitut – Valda Members elected	
		%	Kaikkiaan – Inalles Total	Siitä naisia – Därav kvinnor Of whom females
Frisinnad samverkan (– <i>Conservatives</i>)	1 839	17,3	5	2
Ålands socialdemokrater (– <i>Social Democrats</i>)	1 489	14,0	4	2
Liberalerna på Åland (– <i>Liberals</i>)	2 530	23,7	8	2
Åländsk center (– <i>Centre</i>)	3 063	28,7	9	–
De Gröna (– <i>The Greens</i>)	709	6,7	2	2
Obunden samling (– <i>Non-Partisan</i>)	750	7,0	2	–
Fria Åland (– <i>Free Åland</i>)	280	2,6	–	–
Yhteensä – Summa – Total	10 660	100,0	30	8
Äänestysprosentti – Röstningsprocent – <i>Per cent participation</i>		64,3		

Lähde – Källa – Source: Statistisk Årsbok för Åland; Nordisk statistisk årsbok; Ahvenanmaan maakuntaliitto – Statistisk Årsbok för Åland; Nordisk statistisk årsbok; Ålands landskapsstyrelse – *Statistical Yearbook of Åland (Sw); Yearbook of Nordic Statistics; Government of Åland*

437. Maantieteellisiä tietoja – Geografiska uppgifter

A. Valtameret sivumerineen – Världshaven med bihav

	Pinta-ala, milj. km ² Areal, milj. km ²	Keskisyvyys, m Medel djup, m	Suurin syvyys, m Största djupet, m	
Tyyri valtameri	179,68	3 940	10 915	Stilla havet
josta Etelä-Kiinan meri	2,97	1 464	6 229	därav Syd kinesiska havet
Beringinmeri	2,26	1 491	4 773	Berings hav
Ohotanmeri	1,39	973	3 299	Ohotska havet
Japaninmeri	1,01	1 667	3 670	Japanska havet
Atlantin valtameri	106,46	3 280	8 605	Atlanten
josta Pohjoinen jäämeri	14,09	1 038	5 608	därav Norra ishavet
Karibianmeri	2,52	2 575	7 680	Karibiska havet
Välimeri	2,51	1 501	5 150	Medelhavet
Meksikonlahti	1,51	1 615	5 203	Mexikanska golfen
Mustameri	0,41	1 191	2 211	Svarta havet
Itämeri	0,39	52	459	Östersjön
Intian valtameri	74,92	3 840	7 125	Indiska oceanen
Yhteensä	361,06	3 790	10 915	Totalt

B. Suurimmat järvet – De största sjöarna

Nimi, sijainti	Pinta-ala, km ² Areal, km ²	Suurin syvyys, m Största djupet, m	Namn, läge
Kaspianmeri, Neuvostoliitto–Iran	371 000	1 024	Kaspiska havet, Sovjetunionen–Iran
Yläjärvi, USA–Kanada	82 100	407	Övre sjön, USA–Kanada
Victorijajärvi, Tansania–Uganda–Kenia	69 490	85	Victoriasjön, Tanzania–Uganda–Kenya
Araljärvi, Neuvostoliitto	63 800	67	Aralsjön, Sovjetunionen
Huronjärvi, USA–Kanada	59 570	229	Lake Huron, USA–Kanada
Michiganjärvi, USA	57 760	282	Lake Michigan, USA
Tanganjikajärvi, Zaire–Tansania–Burundi–Sambia	32 890	1 471	Tanganyikasjön, Zaire–Tanzania–Burundi–Zambia
Baikaljärvi, Neuvostoliitto	31 500	1 620	Bajkalsjön, Sovjetunionen
Iso Karhujärvi, Kanada	31 330	413	Stora Björnsjön, Kanada
Njassajärvi, Malawi–Tansania–Mosambik	28 880	706	Malawisjön (Nyasasjön), Malawi–Tanzania–Moçambique
Iso Orjajärvi, Kanada	28 570	614	Stora Slavsjön, Kanada
Eriejärvi, Yhdysvallat–Kanada	25 670	64	Lake Erie, USA–Kanada

C. Pisimmät joet – De längsta floderna

Nimi, laskupaikka	Pituus, km Längd, km	Vesistöalue, km ² Vattenområde, km ²	Namn, utlopp
Niili, Välimeri	6 693	2 870 000	Nilen, Medelhavet
Amazon, Atlanti	6 437	7 050 000	Amazonfloden, Atlanten
Jangtse, Itä-Kiinan meri	5 980	1 810 000	Yangtze Kiang, Syd kinesiska havet
Mississippi–Missouri, Meksikonlahti	1) 5 969	3 208 000	Mississippi–Missouri, Mexikanska golfen
Ob–Irtys, Jäämeri	2) 5 410	2 980 000	Ob–Irtysj, Ishavet
Keltainenjoki (Huang He), Keltainenmeri	4 845	1 260 000	Gula floden (Huang He), Gula havet
Kongo, Atlanti	4 670	3 755 000	Kongo, Atlanten
Amur, Ohotanmeri	4 416	1 855 000	Amur, Ohotska havet
Lena, Jäämeri	4 400	2 490 000	Lena, Ishavet
Mackenzie, Jäämeri	4 240	1 765 000	Mackenzie, Ishavet
Mekong, Etelä-Kiinan meri	4 184	810 000	Mekong, Syd kinesiska havet
Niger, Guineanlahti	4 168	2 092 000	Niger, Guineabukten
Jenisei, Jäämeri	4 092	2 580 000	Jenisei, Ishavet
Paraná, Río de la Plata	3 998	2 740 000	Paraná, Río de la Plata
Volga ³⁾ , Kaspianmeri	3 594	1 360 000	Volga ³⁾ , Kaspiska havet

1) Missourin pituus erikseen 4 087 km ja Mississippin 3 778 km – 2) Obin pituus erikseen 4 345 km ja Irtysin 4 248 km – 3) Euroopan pisin joki.

1) Missourin pituus erikseen 4 087 km ja Mississippin 3 778 km – 2) Obin pituus erikseen 4 345 km ja Irtysin 4 248 km – 3) Euroopan pisin joki.

D. Korkeimmat vesiputoukset – De högsta vattenfallen

Nimi – Namn	Korkeus ¹⁾ , m Höjd ¹⁾ , m	Sijainti – Läge
Ángelinputous – Angelfallen	2) 979	Río Carrao, Venezuela
Yosemite Falls	3) 739	Yosemite Creek, USA
Austre Mardalsfossen	655	Eikesdalsvatn, Norja – Norge
Tugela	614	Tugela, Etelä-Afrikka – Sydafrika
Cuquenán	610	Venezuela
Utigård	600	Jostedalbreen, Norja – Norge
Sutherland Falls	580	Arthur River, Uusi-Seelanti – Nya Zeeland
Wollomombi	519	Uusi Etelä-Wales, Australia – New South Wales, Australien
Takakkawa Falls	503	Brittiläinen Columbia, Kanada – Brittiska Columbia, Canada
Ribbon Falls	491	Merced River, USA

¹⁾ Yhden tai useamman putouksen kokonaiskorkeus – ²⁾ Korkein vapaa pudotus 807 m – ³⁾ Yläputous 436 m.

¹⁾ Totalhöjden för ett eller flera vattenfall – ²⁾ Det högsta fria fallet 807 m – ³⁾ Det övre fallet 436 m.

E. Laajimmat saaret – De största öarna

Nimi, sijainti (maa)	Pinta-ala, km ² Areal, km ²	Namn, läge (land)
Grönlandi, Pohjois-Atlantti	2 130 800	Grönland, norra Atlanten
Uusi-Guinea, Lounainen Tyynimeri (Indonesia– Papua-Uusi-Guinea)	792 540	Nya Guinea, sydvästra Stilla havet (Indonesien–Papua Nya Guinea)
Borneo, Läntinen Tyynimeri (Indonesia–Malesia– Brunei)	725 460	Borneo, västra Stilla havet (Indonesien–Malaysien–Brunei)
Madagaskar, Intian valtameri	587 040	Madagaskar, Indiska oceanen
Baffininsaari, Pohjois-Atlantti (Kanada)	507 450	Baffin Island, norra Atlanten (Canada)
Sumatra, Koillinen Intian valtameri (Indonesia)	427 350	Sumatra, nordöstra Indiska oceanen (Indonesien)
Honshu, Läntinen Tyynimeri (Japani)	227 420	Honshu, västra Stilla havet (Japan)
Iso-Britannia, Atlantti	218 080	Storbritannien, Atlanten
Victoriansaari, Pohjoinen jäämeri (Kanada)	217 290	Victoria Island, Norra ishavet (Canada)
Ellesmerensaari, Pohjoinen jäämeri (Kanada)	196 240	Ellesmere Island, Norra ishavet (Canada)
Celebes (Sulawesi), Läntinen Tyynimeri (Indonesia)	178 710	Sulawesi (Celebes), västra Stilla havet (Indonesien)
Uuden-Seelannin Eteläsaari, Tyynimeri	151 010	Nya Zeelands Sydö, Stilla havet

F. Korkeimmat vuorenhuiput – De högsta fjälltopparna

Maanosa Världsdel	Nimi – Namn	Korkeus, m Höjd, m	Maa (vuoristo) Land (bergskedja)
Aasia – Asien	Mount Everest	8 848	Nepal–Tiibet (Himalaja) – Nepal–Tibet (Himalaya)
	Godwin Austen (K2) – Mount Godwin Austen	8 611	Kashmir (Karakoram)
	Kanchenjunga	8 598	Intia–Nepal (Himalaja) – Indien–Nepal (Himalaya)
	Lhotse	8 501	Nepal–Tiibet (Himalaja) – Nepal–Tibet (Himalaya)
	Makalu – Mount Makalu	8 481	Nepal–Tiibet (Himalaja) – Nepal–Tibet (Himalaya)
	Dhaulagiri	8 172	Nepal (Himalaja – Himalaya)
	Manaslu	8 156	Nepal (Himalaja – Himalaya)
	Cho Oyu (Chopu)	8 153	Nepal–Tiibet (Himalaja) – Nepal–Tibet (Himalaya)
	Nanga Parbat	8 126	Kashmir (Himalaja – Himalaya)
	Annapura	8 078	Nepal (Himalaja – Himalaya)
Etelä-Amerikka – Sydamerika	Aconcagua	6 960	Argentiina (Andit) – Argentina (Anderna)
Pohjois-Amerikka – Nordamerika	Mount McKinley	6 194	Alaska (Alaskavuoristo – Alaska Range)
Afrikka – Afrika	Kilimanjaro – Kilimandjaro (Kibo)	5 895	Tansania – Tanzania
Eurooppa – Europa	Elbrus	5 642	Neuvostoliitto – Sovjetunionen (Kaukasus)
	Mont Blanc	4 807	Ranska–Italia (Alpit) – Frankrike–Italien (Alpema)
Oseania – Oceanien	Puncak Jaya	5 029	Indonesia (Maokevuoret) – Indonesien (Maokebergen)
Antarktiks	Vinsonin massiivi – Vinsonmassivet	4 897	

Pää lähde – Huvudkälla: National Geographic Society, Washington D.C.

438. Pinta-ala ja väestö maittain
Areal och befolkning landsvis

Maanosia ja maa	Viimeisin väestö- laskenta Senaste folkräkning		Keski- väkiluku Medel- folk- mängd	Vuotui- nen väestön- lisäys Folk- ökning per år 1985–89	Pinta- ala Areal	Asuk- kaita km ² :llä Inv. per km ²	Kaupunkiväes- tön osuus 1980-luvun lopulla Stadsbe- folkningens andel i slutet av 1980-talet	Världsdel och land				
	Vuosi ja päivä År och dag	Luku Antal							1000	%	1000 km ²	%
Eurooppa								Europa				
<i>Itsenäiset valtiot:</i>								<i>Suveräna stater:</i>				
Suomi ¹⁾	17.11.85	4 911	4 964	0,3	338	15	62	Finland ¹⁾				
Ruotsi ¹⁾	1.11.85	8 360	8 498	0,4	450	19	83	Sverige ¹⁾				
Norja ¹⁾	1.11.80	4 091	4 227	0,4	324	13	73	Norge ¹⁾				
Tanska ¹⁾²⁾	1.1.81	5 124	5 132	0,1	43	119	84	Danmark ¹⁾²⁾				
Islanti ¹⁾	1.12.80	229	252	1,0	103	2	90	Island ¹⁾				
Alankomaat ¹⁾	28.2.71	13 060	14 835	0,6	42	353	89	Nederländerna ¹⁾				
Albania	12.4.89	3 182	3 199	2,0	29	110	36	Albanien				
Andorra	30.9.86	46	50	3,2	0,453	110	64	Andorra				
Belgia ¹⁾	1.3.81	9 849	9 932	0,2	31	320	96	Belgien ¹⁾				
Bulgaria	4.12.85	8 948	9 004	0,1	³⁾ 111	81	67	Bulgarien				
Espanja ⁴⁾	1.3.81	37 746	¹⁾ 38 811	0,2	505	77	76	Spanien ⁴⁾				
Irlanti	13.4.86	3 541	3 515	-0,2	70	50	56	Irland				
Iso-Britannia ja Pohjois- Irlanti ⁵⁾	5.4.81	55 678	57 236	0,3	244	235	92	Storbritannien och Nord- Irland ⁵⁾				
Englanti ja Wales	5.4.81	49 155	50 498	..	151	334	..	England och Wales				
Pohjois-Irlanti	5.4.81	1 488	1 588	..	14	113	55	Nordirland				
Skotlanti	5.4.81	5 035	5 150	..	79	65	88	Skottland				
Italia	25.10.81	56 557	¹⁾ 57 517	0,2	301	191	67	Italien				
Itävalta ¹⁾	12.5.81	7 555	7 618	0,2	84	91	55	Österrike ¹⁾				
Jugoslavia ¹⁾	31.3.81	22 425	23 690	0,6	256	93	47	Jugoslavien ¹⁾				
Kreikka	5.4.81 ⁶⁾	9 740	⁷⁾ 10 031	0,2	132	76	58	Grekland				
Liechtenstein	2.12.80	25	28	0,9	0,160	175	..	Liechtenstein				
Luxemburg ¹⁾	31.3.81	365	377	0,1	2,6	145	78	Luxemburg ¹⁾				
Malta	16.11.85	345	350	1,0	0,316	1 108	85	Malta				
Monaco ¹⁾	4.3.82	27	28	0,7	0,0019	14 737	100	Monaco ¹⁾				
Neuvostoliitto, ks. s. 470								Sovjetunionen, se s. 470				
Portugali ⁸⁾	16.3.81	9 833	10 467	0,8	92	114	30	Portugal ⁸⁾				
Puola	6.12.88	37 769	37 854	0,4	313	121	61	Polen				
Ranska ¹⁾⁹⁾	4.3.82	54 335	56 160	0,4	552	102	73	Frankrike ¹⁾⁹⁾				
Romania	5.1.77	21 560	23 152	0,5	238	97	51	Rumänien				
Saksa ¹⁾¹⁰⁾¹¹⁾	78 620	..	357	220	..	Tyskland ¹⁾¹⁰⁾¹¹⁾				
Saksan dem. tasavalta ¹⁾	31.12.81	16 706	16 630	-0,0	108	154	77	Tyska dem. rep. ¹⁾				
Saksan liittotasavalta ¹⁾¹⁰⁾	25.5.87	61 077	61 990	0,4	249	249	86	Förb.rep. Tyskl. ¹⁾¹⁰⁾				
San Marino	30.11.76	19	23	1,1	0,061	377	90	San Marino				
Sveitsi ¹⁾	2.12.80	6 366	6 647	0,7	41	162	60	Schweiz ¹⁾				
Tšekkoslovakia	1.11.80	¹⁾ 15 283	15 649	0,2	128	122	76	Tjeckoslovakien				
Turkki, ks. Asia								Turkiet, se Asien				
Unkari	1.1.80	10 709	10 576	-0,2	93	114	60	Ungern				
Vatikaani	30.4.48	0,9	1	0,0	0,0004	2 500	..	Vatikanstaten				
<i>Epäitsenäiset alueet:</i>								<i>Icke suveräna områden:</i>				
Iso-Britannia:								Storbritannien:				
Gibraltar ⁶⁾	9.11.81	26	31	1,8	0,006	5 167	..	Gibraltar ⁶⁾				
Kanaalisaaret	23.3.86	136	142	0,8	0,194	732	29	Kanaalöarna				
Mansaari	6.4.86	¹⁾ 62	64	0,1	0,572	112	73	Isle of Man				
Norja:								Norge:				
Svalbard ja Jan Mayen ¹²⁾	1.11.70	3,4	4	..	62	0,01	..	Svalbard och Jan Mayen ¹²⁾				
Tanska:								Danmark:				
Färöarna ¹⁾	22.9.87	46	47	0,9	1,4	34	96	Färöarna ¹⁾				

Maanosa ja maa	Viimeisin väestölaskenta Senaste folkräkning		Keski- vähiluku Medel- folk- mängd	Vuotui- nen väestön- lisäys Folk- ökning per år 1985–89	Pinta- aia Areal	Asuk- kaita km ² :llä Inv. per km ²	Kaupunkiväes- tön osuus 1980-luvun lopulla Stadsbe- folkningens andel i slutet av 1980-talet	Världsdelen och land
	Vuosi ja päivä År och dag	Luku Antal						
			1000	%	1000 km ²	%		
Aasia								Asien
<i>Itsenäiset valtiot:</i>								<i>Suveräna stater:</i>
Afganistan	23.6.79	¹³⁾ 13 051	15 814	1,4	652	24	18	Afghanistan
Arabiemiirikunnat ¹⁾	17.–23.12.85	1 622	1 827	3,4	84	22	87	Förenade arabemiraten ¹⁾
Bahrain	5.4.81	351	489	3,5	0,678	721	83	Bahrain
Bangladesh	6.3.81	87 120	106 507	1,7	144	740	22	Bangladesh
Bhutan	1980	1 165	1 483	2,1	47	32	13	Bhutan
Brunei	26.8.81	193	249	2,9	5,8	43	59	Brunei
Burma (Myanmar)	31.3.83	35 308	40 810	1,4	677	60	24	Burma (Myanmar)
Filippiinit ¹⁾	1.5.80	48 098	60 097	2,4	300	200	42	Filippinerna ¹⁾
Indonesia	31.10.80	147 490	179 136	2,1	1 905	94	26	Indonesien
Intia ¹⁴⁾	1.3.81	685 185	811 817	2,0	3 288	247	27	Indien ¹⁴⁾
Irak	17.10.87	16 335	18 279	3,5	438	42	73	Irak
Iran	22.9.86	49 445	54 203	3,1	1 648	33	54	Iran
Israel ¹⁵⁾	4.6.83	¹⁾ 4 038	4 509	1,6	21	215	89	Israel ¹⁵⁾
Japani ⁶⁾	1.10.85	121 049	123 116	0,5	378	326	77	Japan ⁶⁾
Jemen ¹⁶⁾	11 240	..	528	21	..	Yemen ¹⁶⁾
Jemenin arabitasavalta	1.2.86	¹⁾ 9 274	8 834	3,0	195	45	21	Arabrepublikken Yemen
Jemenin demokraatti- nen kansantasavalta	29.3.88	2 345	2 406	2,6	333	7	41	Dem. folkrep. Yemen
Jordania ⁶⁾ ¹⁷⁾	10.11.79	2 100	3 059	3,9	89	34	70	Jordanien ⁶⁾ ¹⁷⁾
Kambodža	1.5.81	6 682	8 055	2,5	181	45	11	Kambodja
Kiina (pl. Taiwan)	1.7.82	1 008 181	1 104 275	1,4	9 561	115	21	Kina (exkl. Taiwan)
Taiwan	28.12.80	17 949	20 024	1,2	36	556	73	Taiwan
Korean dem. kansantasavalta	22 419	2,4	121	185	64	Demokr. folkrep. Korea
Korean tasavalta ⁶⁾	1.11.85	40 448	42 380	0,9	99	428	71	Republiken Korea ⁶⁾
Kuwait	21.4.85	1 697	2 048	4,5	18	114	90	Kuwait
Kypros ¹⁾	1.10.82	643	733	1,1	9,3	75	64	Cypern ¹⁾
Laos	1.3.85	3 585	3 972	2,5	237	17	16	Laos
Libanon ¹⁸⁾	15.11.70	2 126	2 897	2,1	10	290	81	Libanon ¹⁸⁾
Malediivit	25.3.85	180	206	3,4	0,298	691	28	Maldiverna
Malaysia	10.6.80	13 136	17 377	2,0	330	53	38	Malaysia
Mongolia	5.1.89	2 043	2 070	3,3	1 567	1	57	Mongoliet
Nepal ¹⁾	22.6.81	15 023	18 442	2,5	141	131	8	Nepal ¹⁾
Neuvostoliitto, ks. s. 470	Sovjetunionen, se s. 470
Oman	1 422	3,6	212	7	9	Oman
Pakistan ¹⁹⁾	1.3.81	84 254	108 678	3,1	796	137	28	Pakistan ¹⁹⁾
Qatar	16.3.86	369	422	4,3	11	38	88	Qatar
Saudi-Arabia	14.9.74	7 013	14 435	4,1	2 150	7	73	Saudiarabien
Singapore	24.6.80	2 414	2 685	1,2	0,618	4 345	100	Singapore
Sri Lanka	17.3.81	14 847	16 806	1,5	66	255	22	Sri Lanka
Syyria ²⁰⁾	7.9.81	9 046	11 719	3,3	185	63	50	Syrien ²⁰⁾
Thaimaa ¹⁾	1.4.80	44 825	55 448	1,8	513	108	20	Thailand ¹⁾
Turkki	20.10.85	50 664	56 741	3,0	779	73	60	Turkiet
aasialainen osa	12.10.80	40 412	757	asiatiska delen
eurooppalainen osa	12.10.80	4 325	24	europiska delen
Vietnam	1.4.89	64 412	64 747	2,2	332	195	20	Vietnam
<i>Epäitsenäiset alueet:</i>								<i>Icke suveräna områden:</i>
Gazan kaista ²¹⁾	14.9.87	356	588	3,2	0,363	1 620	..	Gazaområdet ²¹⁾
Itä-Timor ²²⁾	31.10.80	555	722	2,4	15	48	..	Östra Timor ²²⁾
Länsiranta	885	2,5	5,9	150	..	Västbanken
Iso-Britannia:	Storbritannien:
Hongkong	11.3.86	5 396	5 761	1,4	²³⁾ 1,0	5 761	93	Hongkong
Portugali:	Portugal:
Macao ¹⁾	16.3.81	248	448	3,3	0,017	26 353	95	Macao ¹⁾

Maanosa ja maa	Viimeisin väestö- laskenta Senaste folkräkning		Keski- väkiluku Medel- folk- mängd	Vuotui- nen väestön- lisäys Folk- ökning per år 1985–89	Pinta- ala Areal	Asuk- kaita km ² :llä Inv./per km ²	Kaupunkiväes- tön osuus 1980-luvun lopulla Stadsbe- folkningens andel i slutet av 1980-talet	Världsdel och land
	Vuosi ja päivä År och dag	Luku Antal	1989	%	1000 km ²	1989	%	
			1000					
Afrikka								
<i>Itsenäiset valtiot:</i>								
Algeria ¹⁾	1.4.87	22 971	24 597	3,0	2 382	10	50	Algeriet ¹⁾
Angola	15.12.70	5 646	9 747	2,7	1 247	8	31	Angola
Benin	20.3.79	3 331	4 591	3,2	113	41	19	Benin
Botswana ¹⁾	12.8.81	941	1 256	3,7	582	2	24	Botswana ¹⁾
Burkina Faso	10.12.85	7 747	8 766	2,8	274	32	12	Burkina Faso
Burundi	16.8.79	4 028	5 302	2,9	28	189	5	Burundi
Djibouti	1960–61	81	395	4,8	23	17	75	Djibouti
Egypti	18.11.86	48 205	¹⁾ 53 080	2,3	1 001	53	45	Egypten
Etelä-Afrikka	5.3.85	²⁾ 23 386	36 692	2,2	1 221	30	56	Sydafrika
Etiopia	9.5.84	42 169	49 513	3,3	1 222	41	12	Etiopien
Gabon	X 60–V 61	449	1 133	3,5	268	4	41	Gabon
Gambia	15.4.83	688	835	2,8	11	76	20	Gambia
Ghana	11.3.84	12 296	14 566	3,4	239	61	32	Ghana
Guinea	4.2.83	4 533	¹⁾ 6 706	2,8	246	27	23	Guinea
Guinea-Bissau	16.4.79	753	966	2,7	36	27	28	Guinea-Bissau
Kamerun	9.4.76	7 090	11 540	3,2	475	24	44	Kamerun
Kap Verde	2.6.80	296	369	2,5	4,0	92	35	Kap Verde
Kenia	24.8.79	15 327	24 872	5,0	580	43	20	Kenya
Keski-Afrikka	8.12.75	2 055	2 841	2,1	623	5	33	Centralafrika
Komorit	15.9.80	335	448	3,1	1,9	236	26	Comorerina
Kongo	22.12.84	1 843	2 245	2,7	342	7	51	Kongo
Lesotho ¹⁾	12.4.86	1 578	1 700	2,7	30	57	16	Lesotho ¹⁾
Liberia	1.2.84	2 102	2 508	3,4	111	23	44	Liberia
Libya ¹⁾	31.7.84	3 637	4 385	3,7	1 760	2	76	Libyen ¹⁾
Madagaskar	1.1.75	7 604	11 603	3,8	587	20	22	Madagaskar
Malawi	1.9.87	7 983	8 022	3,2	118	68	15	Malawi
Mali	1.4.87	7 620	7 960	2,8	1 240	6	20	Mali
Marokko	3.9.82	20 450	24 522	2,6	447	55	45	Marocko
Mauritania	1.1.77	1 339	1 970	2,7	1 026	2	34	Mauretania
Mauritius	11.7.83	1 002	1 068	1,7	2,0	534	41	Mauritius
Mosambik	1.8.80	11 674	15 326	2,6	802	19	13	Moçambique
Namibia	V 81	1 033	1 818	3,2	824	2	26	Namibia
Niger	10.5.88	7 250	7 523	3,0	1 267	6	21	Niger
Nigeria	5.11.63	55 670	109 175	3,3	924	118	31	Nigeria
Norsunluurannikko	30.4.75	6 710	12 098	4,1	322	38	47	Efenbenskusten
Päiväntasaajan Guinea	4.7.83	300	341	2,3	28	12	28	Ekvatorialguinea
Ruanda	16.8.78	¹⁾ 4 800	6 989	3,4	26	269	6	Rwanda
Sambia	25.8.80	5 662	7 804	3,7	753	10	51	Zambia
São Tomé ja Príncipe	15.8.81	97	116	1,7	0,964	120	38	São Tomé och Príncipe
Senegal	20.5.88	6 882	7 172	2,3	197	36	40	Senegal
Seychellit	1.8.77	62	67	0,7	0,453	148	47	Seychellerna
Sierra Leone	15.12.85	3 516	4 047	2,5	72	56	28	Sierra Leone
Somalia	7.2.75	3 253	7 339	3,4	638	12	33	Somalia
Sudan	1.2.83	20 564	24 485	2,9	2 506	10	29	Sudan
Swazimaa	25.8.86	681	763	4,5	17	45	23	Swaziland
Tansania	26.8.88	23 174	24 802	3,3	945	26	20	Tanzania
Togo	22.11.81	2 703	3 349	3,1	57	59	23	Togo
Tšad	1975	4 030	5 538	2,5	1 284	4	24	Tchad
Tunisia	30.3.84	6 966	7 990	2,4	164	49	53	Tunisien
Uganda	18.1.80	12 636	17 804	3,5	236	75	10	Uganda
Zaire	1.7.84	29 441	34 491	2,7	2 345	15	40	Zaire
Zimbabwe	18.8.82	7 546	9 122	2,1	391	23	24	Zimbabwe

Afrika

Suveräna stater:

Maanosa ja maa	Viimeisin väestölaskenta Senaste folkräkning		Keski- väkiluku Medel- folk- mängd	Vuotui- nen väestön- lisäys Folk- ökning per år 1985–89	Pinta- ala Areal	Asuk- kaita km ² :llä Inv. per km ²	Kaupunkiväes- tön osuus 1980-luvun lopulla Stadsbe- folkningens andel i slutet av 1980-talet	Världsdel och land
	Vuosi ja päivä År och dag	Luku Antal						
			1000	%	1000 km ²	%		
<i>Epäitsenäiset alueet:</i>								<i>Icke suveräna områden:</i>
Länsi-Sahara ²⁶⁾	IX 1982	164	174	2,7	266	0,7	..	Västsahara ²⁶⁾
Iso-Britannia:								Storbritannien:
Brittiläinen Intian valtameren alue ²⁷⁾	1971	0,11	3	0	0,078	38	–	Brittiska Indiska Ocean- öarna ²⁷⁾
Saint Helena	22.2.87	²⁸⁾ 5,6	7	2,8	0,412	17	21	St Helena
Ranska:								Frankrike:
Réunion	9.3.82	¹⁾ 516	586	1,7	2,5	234	53	Réunion
Mayotte	VIII 85	67	78	4,2	0,373	209	60	Mayotte
Amerikka								Amerika
Pohjois-Amerikka								Nordamerika
<i>Itsenäiset valtiot:</i>								<i>Suveräna stater:</i>
Antigua ja Barbuda	7.4.70	66	86	3,1	0,442	195	31	Antigua och Barbuda
Bahama	12.5.80	223	249	1,8	14	18	62	Bahamas
Barbados	12.5.80	252	256	0,3	0,430	595	40	Barbados
Belize	12.5.80	143	178	1,8	23	8	50	Belize
Costa Rica ¹⁾	10.6.84	2 417	2 959	2,8	51	58	50	Costa Rica ¹⁾
Dominica	7.4.81	75	81	0,3	0,751	108	..	Dominica
Dominikaaninen tasavalta	12.12.81	5 648	7 019	2,2	49	143	55	Dominikanska republiken
El Salvador	28.6.71	3 555	5 207	1,9	21	248	48	El Salvador
Grenada	30.4.81	89	102	2,8	0,344	297	..	Grenada
Guatemala	26.3.81	¹⁾ 6 054	8 935	2,9	109	82	36	Guatemala
Haiti ¹⁾	30.9.82	5 054	5 609	1,5	28	200	28	Haiti ¹⁾
Honduras	6.3.74	¹⁾ 2 657	4 951	3,1	112	44	43	Honduras
Jamaika	8.6.82	2 206	2 375	0,7	11	216	50	Jamaica
Kanada ¹⁾	3.6.86	25 309	26 248	1,0	9 976	3	77	Canada ¹⁾
Kuuba ¹⁾	11.9.81	9 724	10 522	1,0	111	95	73	Cuba ¹⁾
Meksiko ¹⁾	III 1990	81 141	84 489	2,0	1 958	43	70	Mexico ¹⁾
Nicaragua ¹⁾	20.4.71	1 878	3 745	3,4	130	29	59	Nicaragua ¹⁾
Panama	11.5.80	1 831	2 370	2,1	77	31	52	Panama
Saint Kitts ja Nevis	12.5.80	44	44	–0,3	0,269	164	45	Saint Kitts och Nevis
Saint Lucia	12.5.80	115	148	2,0	0,622	238	52	Saint Lucia
Saint Vincent ja Grenadiinit	12.5.80	98	110	0,1	0,388	291	26	Saint Vincent och Grenadina
Trinidad ja Tobago	12.5.80	1 080	1 263	1,7	5,1	248	54	Trinidad och Tobago
Yhdysvallat (USA) ¹⁾ ²⁹⁾	1.4.80	226 546	248 762	1,0	9 529	26	77	Förenta Staterna (USA) ¹⁾ ²⁹⁾
<i>Epäitsenäiset alueet:</i>								<i>Icke suveräna områden:</i>
Alankomaat:								Nederländerna:
Alankomaiden Antillit ¹⁾	1.2.81	172	191	1,4	0,993	192	92	Nederländska Västindien ¹⁾
Aruba ¹⁾	1.2.81	60	61	–0,6	0,193	316	..	Aruba ¹⁾
Iso-Britannia:								Storbritannien:
Anguilla	1984	7,0	8	1,3	0,091	88	–	Anguilla
Bermuda	12.5.80	54	¹⁾ 58	0,9	0,053	1 094	100	Bermuda
Brittiläiset Neitsytsaaret	12.5.80	12	13	1,3	0,153	85	12	Brittiska Jungfruöarna
Caymansaaret ¹⁾	8.10.79	17	22	1,0	0,259	85	100	Caymanöarna ¹⁾
Montserrat	12.5.80	12	12	2,3	0,102	127	13	Montserrat
Turks- ja Caicossaaret	12.5.80	7,4	9	1,4	0,430	21	–	Turks- och Caicosöarna

Maanosa ja maa	Viimeisin väestölaskenta Senaste folkräkning		Keski- väkiluku Medel- folk- mängd	Vuotui- nen väestön- lisäys Folk- ökning per år 1985-89	Pinta- ala Areal	Asuk- kaita km ² -llä Inv. per km ²	Kaupunkiväs- tön osuus 1980-luvun lopulla Stadsbe- folkningens andel i slutet av 1980-talet	Världsdel och land
	Vuosi ja päivä År och dag	Luku Antal						
Ranska:								Frankrike:
Guadeloupe ¹⁾	9.3.82	327	339	0,5	1,8	199	46	Guadeloupe ¹⁾
Martinique ¹⁾	9.3.82	327	338	0,4	1,1	307	71	Martinique ¹⁾
Saint-Pierre ja Miquelon	9.3.82	6,0	7	0,0	0,242	29	..	Saint-Pierre och Miquelon
Tanska:								Danmark:
Grönlanti ¹⁾	26.10.76	50	56	1,3	³⁰⁾ 2 176	0,03	80	Grönland ¹⁾
Yhdysvallat:								Förenta staterna:
Puerto Rico ³¹⁾	1.4.80	3 197	3 308	0,2	9,1	364	71	Puerto Rico ³¹⁾
Yhdysvaltain Neitsytsaaret ³¹⁾	1.4.80	97	112	0,5	0,342	327	45	Jungfruöarna, USA ³¹⁾
Etelä-Amerikka								Sydamerika
<i>Itsenäiset valtiot:</i>								<i>Suveräna stater:</i>
Argentiina	22.10.80	27 947	31 929	1,3	2 767	12	86	Argentina
Bolivia	29.9.76	4 613	7 193	2,8	1 099	6	50	Bolivia
Brasilia ³²⁾	1.9.80	121 149	147 404	2,1	8 512	17	74	Brasilien ³²⁾
Chile	21.4.82	11 330	12 961	1,7	757	17	84	Chile
Ecuador ³³⁾	28.11.82	8 061	10 490	2,8	284	37	55	Ecuador ³³⁾
Guyana	12.5.80	759	754	-0,1	215	4	31	Guyana
Kolumbia	15.10.85	27 838	31 193	2,1	1 139	27	68	Colombia
Paraguay	11.7.82	3 030	4 157	3,0	407	10	44	Paraguay
Peru ³²⁾	12.7.81	17 005	21 792	2,9	1 285	17	69	Peru ³²⁾
Suriname	1.7.80	352	400	1,4	163	2	65	Surinam
Uruguay	23.10.85	2 955	3 077	0,6	177	17	89	Uruguay
Venezuela ³²⁾	20.10.81	14 517	19 246	2,6	912	21	84	Venezuela ³²⁾
<i>Epäitsenäiset alueet:</i>								<i>Icke suveräna områden:</i>
Iso-Britannia:								Storbritannien:
Falklandinsaaret	16.11.86	1,9	2	0,0	12	0,2	66	Falklandsöarna
Ranska:								Frankrike:
Ranskan Guayana ¹⁾	9.3.82	73	90	2,2	90	1,0	73	Franska Guayana ¹⁾
Australia ja Oseania								Australien och Oceanien
<i>Itsenäiset valtiot:</i>								<i>Suveräna stater:</i>
Australia	30.6.86	15 602	¹⁾ 16 807	1,6	7 687	2	86	Australien
Fidži	31.8.86	715	738	1,4	18	41	39	Fiji
Kiribati	9.5.85	64	68	1,2	0,849	80	33	Kiribati
Nauru	1983	8,0	9	0,9	0,021	429	-	Nauru
Papua-Uusi-Guinea	22.9.80	3 011	3 593	2,1	463	8	14	Papua Nya Guinea
Salomonsaaret	23.11.86	285	317	4,0	29	11	16	Salomonöarna
Samoa	3.11.81	156	163	0,8	2,8	58	21	Samoa
Tonga	28.11.86	95	96	0,5	0,780	123	31	Tonga
Tuvalu	VI 85	8,2	9	1,2	0,026	346	34	Tuvalu
Uusi-Seelanti ⁶⁾ ³⁴⁾	4.3.86	3 307	3 312	0,5	271	12	84	Nya Zeeland ⁶⁾ ³⁴⁾
Vanuatu	15.5.89	143	155	3,3	12	13	18	Vanuatu
<i>Epäitsenäiset alueet:</i>								<i>Icke suveräna områden:</i>
Australia:								Australien:
Joulusaari	30.6.88	1,2	1,2	-13,5	0,135	9	-	Julön
Kookossaaret	30.6.86	0,6	0,6	2,0	0,014	43	-	Cocosöarna
Norfolkinsaari	30.6.86	2,4	1,9	0,2	0,036	53	-	Norfolkön

Maanosa ja maa	Viimeisin väestö- laskenta Senaste folkräkning		Keski- väkiluku Medel- folk- mängd	Vuotui- nen väestön- lisäys Folk- ökning per år 1985–89	Pinta- ala Areal	Asuk- kaita km ² :llä Inv. per km ²	Kaupunkiväes- tön osuus 1980-luvun lopulla Stadsbe- folkningens andel i slutet av 1980-talet	Världsdel och land
	Vuosi ja päivä År och dag	Luku Antal						
			1000	%	1000 km ²	%		
Iso-Britannia:								Storbritannien:
Pitcairn	31.12.89	0,052	0	-0,4	0,005	11	–	Pitcairn
Ranska:								Frankrike:
Ranskan Polynesia	15.10.83	167	193	2,2	4,0	48	62	Franska Polynesien
Uusi-Kaledonia	4.4.89	164	166	1,9	19	9	59	Nya Caledonien
Wallis- ja Futunasaaret	III 82	12	12	0,1	0,274	44	..	Wallis- och Futunaöarna
Uusi-Seelanti:								Nya Zeeland:
Cookinsaaret	1.12.86	17	21	3,9	0,236	89	54	Cooköarna
Niue	29.9.86	2,5	2,2	-4,9	0,259	8	..	Niue
Tokelau	1986	1,7	1,7	1,2	0,012	142	–	Tokelau
Yhdysvallat:								USA:
Amerikan Samoa ³¹⁾	1.4.80	32	38	1,8	0,199	191	18	Amerikanska Samoa ³¹⁾
Guam ³¹⁾	1.4.80	106	121	1,3	0,541	224	40	Guam ³¹⁾
Marshallinsaaret	15.9.80	31	44	..	0,181	243	48	Marshallöarna
Mikronesia	15.9.80	74	105	..	0,721	146	19	Mikronesien
Palau	15.9.80	12	14	..	0,487	29	51	Palau
Pohjois-Mariaanit	15.9.80	17	23	..	0,471	49	16	Nordmarianerna
Yhdysvaltain Tyynenmeren pienet erillisaaret	1.4.70	4,8	0,014	..	–	USA, de mindre avsides- liggande Stillahavsöarna
Neuvostoliitto	12.1.89	286 717	285 861	0,7	22 402	13	66	Sovjetunionen
eurooppalainen osa	12.1.89	205 261	5 571	europeiska delen
aasialainen osa	12.1.89	81 456	16 831	asiatiska delen
Neuvostotasavallat:								Sovjetrepublikker:
Venäjän federaatio	12.1.89	147 386	17 075	9	74	Ryska federativa
Armenia	12.1.89	3 283	30	109	68	Armenien
Azerbaidžan	12.1.89	7 029	87	81	54	Aserbajdsjan
Gruusia	12.1.89	5 449	70	78	56	Georgien
Kazahstan	12.1.89	16 538	2 717	6	57	Kasakhstan
Kirgisia	12.1.89	4 291	199	22	38	Kirgisien
Moldavia	12.1.89	4 341	34	128	47	Moldavien
Tadžikistan	12.1.89	5 112	143	36	33	Tadsjikistan
Turkmenia	12.1.89	3 534	488	7	45	Turkmenistan
Ukraina	12.1.89	51 704	51 750	0,4	604	86	67	Ukraina
Uzbekistan	12.1.89	19 906	447	45	41	Usbekistan
Valko-Venäjä	12.1.89	10 200	10 229	0,7	208	49	66	Vitryssland
Baltian maat:								Baltikum:
Eesti (Viro)	12.1.89	1 573	45	35	72	Estland
Latvia	12.1.89	2 681	65	41	71	Lettland
Liettua	12.1.89	3 690	65	57	68	Litauen
Antarktis								Antarktis
Etelämanner	–	–	–	–	³⁵⁾ 13 120	–	–	Antarktiska kontinenten
Australian Antarktisen alue	–	–	–	–	6 120	–	–	Australiska territoriet i Antarktis
Brittiläinen Antarktisen alue ³⁶⁾	–	–	–	–	5 425	–	–	Brittiska territoriet i Antarktis ³⁶⁾
Kuningatar Maudin maa	–	–	–	–	..	–	–	Drottning Mauds land
Marie Byrdin maa	–	–	–	–	..	–	–	Marie Byrds land
Ranskan eteläiset alueet	–	–	–	–	³⁷⁾ 7,6	–	–	Franska sydliga territorier
Rossin hallintoalue (Uusi- Seelanti)	–	–	–	–	465	–	–	Ross territoriet (New Zeeland)

Yhdistelmä – Sammanfattning

Maanosa ja alue Världsdel och område	Keskiväkiluku Medelfolkmängd					Vuotui- nen väestön- lisyys Årlig folk- ökning 1985–90 %	Väestömuutokset Befolkningsrörelsen 1985–90		Pinta-ala Areal 1 000 km ² 1989	Asuk- kaija km ² :llä Invånare per km ² 1989
	Elävänä syntyneitä %:na keskiväki- luvusta		Kuolleita %:na keskiväki- luvusta		Döda i % av medelfolk- mängden					
	1950	1960	1970	1980			1989	Levande födda i % av medelfolk- mängden		
	1 000 000									
<i>Eurooppa</i> ³⁸⁾ – <i>Europa</i> ³⁸⁾	393	425	460	484	497	0,2	13	11	4 933	101
Pohjois-Eurooppa – Nordeuropa	72	76	80	82	84	0,2	13	12	1 628	51
Länsi-Eurooppa – Västeuropa	123	135	148	154	156	0,1	12	11	999	156
Itä-Eurooppa – Östeuropa	89	97	103	109	113	0,3	15	11	990	114
Etelä-Eurooppa – Sydeuropa	109	118	128	139	144	0,3	13	10	1 316	110
<i>Aasia</i> ³⁹⁾ – <i>Asien</i> ³⁹⁾	1 375	1 667	2 101	2 583	3 052	1,9	28	9	27 582	111
Itä-Aasia ⁴⁰⁾ – Östasien ⁴⁰⁾	671	791	988	1 176	1 317	1,3	20	7	11 763	112
Etelä-Aasia – Sydäsin	479	595	754	948	1 175	2,3	35	12	6 781	173
Kaakkoi-Aasia – Sydöstasien	182	225	287	360	433	1,9	29	10	4 493	96
Länsi-Aasia – Västasien	42	56	74	98	127	2,8	35	8	4 545	28
<i>Afrikka</i> – <i>Afrika</i>	224	281	363	481	628	3,0	45	15	30 305	21
Länsi-Afrikka – Västafrika	65	81	106	144	193	3,3	49	17	6 138	31
Itä-Afrikka – Östafrika	65	82	108	144	189	3,1	48	17	6 354	30
Pohjois-Afrikka – Nordafrika	52	65	83	108	139	2,7	38	11	8 525	16
Keski-Afrikka – Centralafrika	27	33	39	52	68	2,9	45	16	6 613	10
Etelä-Afrikka – Sydafrika	16	20	26	32	40	2,3	33	10	2 675	15
<i>Amerikka</i> ⁴¹⁾ – <i>Amerika</i> ⁴¹⁾	331	417	511	614	713	42 060	17
Pohjois-Amerikka ⁴¹⁾ – Nordamerika ⁴¹⁾	166	199	226	252	274	0,8	15	9	21 525	13
Latinalainen Amerikka – Latinamerika	165	218	285	362	439	2,1	29	8	20 535	21
Keski-Amerikka – Centralamerika	37	50	70	93	115	2,3	31	6	2 481	46
Etelä-Amerikka – Sydamerika	111	147	191	240	291	2,1	29	8	17 819	16
Karibia – Karibien	17	20	25	29	33	1,5	25	8	235	141
<i>Oseania</i> ⁴²⁾ – <i>Oceanien</i> ⁴²⁾	12,6	15,8	19,3	22,8	26,1	1,4	20	8	8 536	3
Australia ja Uusi-Seelanti – Australien och Nya Zeeland	10,1	12,7	15,4	17,8	19,9	1,1	15	8	7 985	2
Melanesia – Melanesien	2,1	2,6	3,3	4,2	5,3	2,6	37	10	541	10
Mikronesia – Mikronesien	0,2	0,2	0,3	0,3	0,4	1,7	32	6	3	124
Polynesia – Polynesien	0,2	0,3	0,4	0,5	0,5	1,6	34	5	7	78
<i>Neuvostoliitto</i> – <i>Sovjetunionen</i>	180	214	243	266	286	0,8	18	11	22 402	13
Yhteensä – Summa	2 515	3 019	3 698	4 450	5 201	1,7	27	10	135 818	38

Lähde – Källa: UN: Demographic Yearbook; UN: Statistical Yearbook; UN: Statistical Papers; Population and Vital Statistics Report; The Statesman's Yearbook; Der Fischer Weltalmanach; Encyclopedia Britannica; tietoja eri maiden tilastoista – uppgifter från olika ländernas statistik

¹⁾ De jure väestö – ²⁾ Pl. Färösaaret ja Grönland – ³⁾ Pl. rajajokien pinta-ala – ⁴⁾ Ml. Balearit, Kanarian saaret, Alhucemas, Ceuta, Chafarinas, Melilla ja Peñón de Vélez de la Gomera – ⁵⁾ Pl. Kanaalisaaret ja Mansaari – ⁶⁾ Pl. vieraat sotavoimat maassa – ⁷⁾ Ml. vieraat sotavoimat maassa, pl. ulkomaille olevat sotavoimat – ⁸⁾ Ml. Azorit ja Madeira – ⁹⁾ Pl. merentakaiset alueet – ¹⁰⁾ Ml. Länsi-Berliini – ¹¹⁾ Saksan liittotasavalta ja Saksan demokraattinen tasavalta yhdistyneet 3.10.1990 – ¹²⁾ Asuttu vain talvisaikaan – ¹³⁾ Pl. paimentolaiset – ¹⁴⁾ Ml. Jammun ja Kashmirin Intian puoleinen osa, jonka asemaa ei lopullisesti ratkaistu (138 995 km², 5 987 389 asukasta v:n 1981 väestönlaskennassa) – ¹⁵⁾ Ml. Itä-Jerusalem ym. Israelin v. 1967 valtaamia alueita – ¹⁶⁾ Jemenin arabitasavalta ja Jemenin demokraattinen kansantasavalta yhdistyneet v. 1990 – ¹⁷⁾ Ml. rekisteröidyt Palestiinan pakolaiset (722 687 v. 1967) – ¹⁸⁾ Pl. Palestiinan pakolaiset (30.6.1982 238 647) – ¹⁹⁾ Pl. Jammu ja Kashmir (pinta-ala 222 802 km², josta 83 807 km² Pakistanin hallussa) sekä Junagardh, Manavadar, Gilgit ja Baltistan – ²⁰⁾ Ml. Palestiinan pakolaiset 1.7.1977 193 000 henkeä – ²¹⁾ Israelin 5.6.1967 valtaama Egyptin valvonta-alue – ²²⁾ Indonesian miehittämä – ²³⁾ Vain maa-alue. Koko hallintoalue 2 916 km² – ²⁴⁾ Pl. Transkei (3,2 milj. asukasta v. 1989), Bophuthatswana (1,9 milj. asukasta v. 1989), Ciskei (0,8 milj. asukasta v. 1989), Venda (0,5 milj. asukasta v. 1989) – ²⁵⁾ Vain afrikkalainen väestö – ²⁶⁾ Marokon miehittämä – ²⁷⁾ Chagossaaret – ²⁸⁾ Pl. Ascension ja Tristan da Cunha – ²⁹⁾ Pl. pitkän aikaa maasta poissa olleet siviilihenkilöt sekä väestönlaskennassa ml. merentakaiset sotavoimat – ³⁰⁾ Siitä jäätikötön alue 341 700 km², vastaava väentihelys 0,2 – ³¹⁾ De jure väestö, ml. alueella olevat puolustusjoukot – ³²⁾ Pl. viidakkointiaanit – ³³⁾ Pl. paimentolaisintiaanit – ³⁴⁾ Pl. ulkomaille olevat sotavoimat – ³⁵⁾ Lisäksi subantarktiset saaret 89 000 km² sekä 870 000 km² lauttajaita – ³⁶⁾ Muodostettu 3.3.1962 60 asteen leveyspiiristä etelään olevista Falklandinsaarista, Grahaminmaasta sekä 20 asteen ja 80 asteen läntistä pituutta välisestä Etelämantereen sektorista – ³⁷⁾ Vain saaret. Koko alue 440 000 km² – ³⁸⁾ Pl. Neuvostoliitto ja Euroopan-puoleinen osa Turkkiä (sisältyy Etelä-Aasiaan) – ³⁹⁾ Pl. Neuvostoliitto, ml. Euroopan- ja Aasian-puoleiset osat Turkkiä – ⁴⁰⁾ Pl. Neuvostoliitto – ⁴¹⁾ Ml. Havaiji – ⁴²⁾ Pl. Havaiji.

¹⁾ De jure befolkning – ²⁾ Exkl. Färöarna och Grönland – ³⁾ Exkl. arealen av gränsälvar – ⁴⁾ Inkl. Balearerna, Kanarieöarna, Alhucemas, Ceuta, Chafarinas, Melilla och Peñón de Vélez de la Gomera – ⁵⁾ Exkl. Kanarieöarna och Isle of Man – ⁶⁾ Exkl. främmande militärstyrkor i landet – ⁷⁾ Inkl. främmande militärstyrkor i landet, exkl. militärstyrkor utom landet – ⁸⁾ Inkl. Azorerna och Madeira – ⁹⁾ Exkl. områden på andra sidan haven – ¹⁰⁾ Inkl. Väst-Berlin – ¹¹⁾ Förbundsrepubliken Tyskland och Tyska demokratiska republiken har förenats 3.10.1990 – ¹²⁾ Bebodda endast vintertid – ¹³⁾ Exkl. nomader – ¹⁴⁾ Inkl. de delar av Jammu och Kashmir som finns på indiska sidan och vilkas ställning ännu inte avgjorts (138 995 km², 5 987 389 personer, enligt 1981 års folkräkning) – ¹⁵⁾ Inkl. Öst-Jerusalem o.a. områden erövrade av Israel år 1967 – ¹⁶⁾ Arabrepubliken Yemen och Demokratiska folkrepubliken Yemen har förenats 1990 – ¹⁷⁾ Inkl. registrerade flyktingar från Palestina (722 687 år 1967) – ¹⁸⁾ Exkl. flyktingar från Palestina (30.6.1982 238 647) – ¹⁹⁾ Exkl. Jammu och Kashmir (areal 222 802 km², varav besatta av Pakistan 83 807 km²) samt Junagardh, Manavadar, Gilgit och Baltistan – ²⁰⁾ Inkl. flyktingar från Palestina, 1.7.1977 193 000 personer – ²¹⁾ Egyptens förvaltningsområde erövrat 5.6.1967 av Israel – ²²⁾ Ockuperat av Indonesien – ²³⁾ Endast landareal. Hela förvaltningsområdet 2 916 km² – ²⁴⁾ Exkl. Transkei (3,2 milj. invånare år 1989) Bophuthatswana (1,9 milj. invånare år 1989), Ciskei (0,8 milj. invånare år 1989), Venda (0,5 milj. invånare år 1989) – ²⁵⁾ Endast den afrikanska befolkningen – ²⁶⁾ Ockuperat av Marocko – ²⁷⁾ Chagosöarna – ²⁸⁾ Exkl. Ascension och Tristan da Cunha – ²⁹⁾ Exkl. civilpersoner som vistats länge utom landet och i folkräkningen inkl. transoceana arméstyrkor – ³⁰⁾ Därav glaciärfritt område 341 700 km², motsvarande folktäthet 0,2 – ³¹⁾ De jure befolkning, inkl. på området stationerade militärstyrkor – ³²⁾ Exkl. djungelindianer – ³³⁾ Exkl. nomadindianer – ³⁴⁾ Exkl. militärstyrkor utom landet – ³⁵⁾ Dessutom subantarktiska öar 89 000 km² samt c. 870 000 km² shalfis – ³⁶⁾ Bildat 3.3.1962 av Falklandsöarna söderom 60° meridianen, Grahamland samt av sektorn mellan 20° W – 80° W i Antarktis – ³⁷⁾ Endast öarna. Hela området 440 000 km² – ³⁸⁾ Exkl. Sovjetunionen och den europeiska delen av Turkiet (ingår i Syd-Asien) – ³⁹⁾ Exkl. Sovjetunionen, men inkl. de europeiska och asiatiska delarna av Turkiet – ⁴⁰⁾ Exkl. Sovjetunionen – ⁴¹⁾ Inkl. Havaii – ⁴²⁾ Exkl. Havaii.

Yhdistelmässä mainitut alueet käsittävät:

Pohjois-Eurooppa: Suomi, Ruotsi, Norja, Tanska, Islanti, Färsaaret, Svalbard ja Jan Mayen, Irlanti, Iso-Britannia, Kanaalisaaaret ja Mansaari.

Länsi-Eurooppa: Alankomaat, Belgia, Itävalta, Liechtenstein, Luxemburg, Saksan liittotasavalta, Monaco, Ranska ja Sveitsi.

Itä-Eurooppa: Bulgaria, Puola, Romania, Saksan demokraattinen tasavalta, Tšekkoslovakia ja Unkari.

Etelä-Eurooppa: Albania, Andorra, Espanja, Gibraltar, Italia, Jugoslavia, Kreikka, Malta, Portugal, San Marino ja Vatikaani.

Itä-Aasia: Kiina, Japani, Hongkong, Korean demokr. kansantasavalta, Korean tasavalta, Macao, Mongolia ja Taiwan.

Etelä-Aasia: Afganistan, Bangladesh, Bhutan, Intia, Iran, Malediivit, Nepal, Pakistan ja Sri Lanka.

Kaakkoi-Aasia: Brunei, Burma, Filippiinit, Indonesia, Kambodja, Laos, Malesia, Itä-Timor, Singapore, Thaimaa ja Vietnam.

Länsi-Aasia: Arabiemiirikunnat, Bahrain, Gazan kaista, Irak, Israel, Jemen, Jordania, Kuwait, Kypros, Libanon, Oman, Qatar, Saudi-Arabia, Syyria ja Turkki.

Länsi-Afrikka: Benin, Kap Verde, Ghana, Guinea, Guinea-Bissau, Liberia, Mali, Mauritania, Niger, Nigeria, Norsunluurannikko, Saint Helena, Senegal, Gambia, Sierra Leone, Togo ja Burkina Faso.

Itä-Afrikka: Djibouti, Brittiläinen Intian valtameren alue, Burundi, Etiopia, Kenia, Komorit, Madagaskar, Malawi, Mauritius, Mayotte, Mosambik, Réunion, Ruanda, Seychellit, Sambia, Somalia, Tansania, Uganda ja Zimbabwe.

Pohjois-Afrikka: Algeria, Egypti, Länsi-Sahara, Libya, Marokko, Sudan ja Tunisia.

Keski-Afrikka: Angola, Gabon, Kamerun, Keski-Afrikka, Kongo, Päiväntasaajan Guinea, São Tomé ja Príncipe, Tšad ja Zaire.

Etelä-Afrikka: Botswana, Etelä-Afrikka, Lesotho, Namibia, Ranskan eteläiset alueet ja Swazimaa.

Pohjois-Amerikka: Bermuda, Grönlanti, Kanada, Saint-Pierre ja Miquelon sekä Yhdysvallat (ml. Havaiji).

Keski-Amerikka: Belize, Costa Rica, Guatemala, Honduras, Meksiko, Nicaragua, Panama ja El Salvador.

Etelä-Amerikka: Argentiina, Bolivia, Brasilia, Brittiläinen Antarktisen alue, Chile, Ecuador, Falklandinsaaret, Guyana, Kolumbia, Paraguay, Peru, Ranskan Guayana, Suriname, Uruguay ja Venezuela.

Karibia: Alankomaiden Antillit, Anguilla, Antigua ja Barbuda, Aruba, Bahama, Barbados, Caymansaaret, Dominica, Dominikaaninen tasavalta, Grenada, Guadeloupe, Haiti, Jamaika, Kuuba, Martinique, Montserrat, Brittiläiset Neitsytsaaret, Puerto Rico, Saint Kitts ja Nevis, Saint Lucia, Saint Vincent ja Grenadiinit, Trinidad ja Tobago, Turks- ja Caicossaaret sekä Yhdysvaltain Neitsytsaaret.

Australia ja Uusi-Seelanti: Australia, Joulusaari, Kookossaaret, Norfolkinsaari ja Uusi-Seelanti.

Melanesia: Fidži, Papua-Uusi-Guinea, Salomonsaaret, Uusi-Kaledonia ja Vanuatu.

Mikronesia: Guam, Kiribati, Marshallinsaaret, Mikronesia, Nauru, Palau, Pohjois-Mariaanit ja Yhdysvaltain Tyynenmeren pienet erillissaaret.

Polynesia: Amerikan Samoa, Cookinsaaret, Niue, Pitcairn, Ranskan Polynesia, Samoa, Tokelau, Tonga, Tuvalu sekä Wallis- ja Futunasaaret.

I sammanfattningen nämnda områden omfattar:

Nordeuropa: Finland, Sverige, Norge, Danmark, Island, Färöarna, Svalbard och Jan Mayen, Irland, Storbritannien, Kanaloarna och Isle of Man.

Västeuropa: Nederländerna, Belgien, Österrike, Liechtenstein, Luxemburg, Förbundsrepubliken Tyskland, Monaco, Frankrike och Schweiz.

Östeuropa: Bulgarien, Polen, Rumänien, Tyska demokratiska republiken, Tjeckoslovakien och Ungern.

Sydeuropa: Albanien, Andorra, Spanien, Gibraltar, Italien, Jugoslaviern, Grekland, Malta, Portugal, San Marino och Vatikanstaten.

Östasien: Kina, Japan, Hongkong, Demokr. folkrep. Korea, Republiken Korea, Macao, Mongolia och Taiwan.

Sydasien: Afghanistan, Bangladesh, Bhutan, Indien, Iran, Maldiverna, Nepal, Pakistan och Sri Lanka.

Sydöstasien: Brunei, Burma, Filippinerna, Indonesien, Kambodja, Laos, Malaysia, Östra Timor, Singapore, Thailand och Vietnam.

Västasien: Förenade arabemiraten, Bahrain, Gazaområdet, Irak, Yemen, Jordanien, Kuwait, Cypern, Libanon, Oman, Qatar, Saudiarabien, Syrien och Turkiet.

Västafrika: Benin, Kap Verde, Ghana, Guinea, Guinea-Bissau, Liberia, Mali, Mauretanien, Niger, Nigeria, Elfenbenskusten, Saint Helena, Senegal, Gambia, Sierra Leone, Togo och Burkina Faso.

Östafrika: Djibouti, Brittiska Indiska Oceanöarna, Burundi, Etiopien, Kenya, Comorererna, Madagaskar, Malawi, Mauritius, Mayotte, Moçambique, Réunion, Rwanda, Seychellerna, Zambia, Somalia, Tanzania, Uganda och Zimbabwe.

Nordafrika: Algeriet, Egypten, Västsahara, Libyen, Marocko, Sudan och Tunisien.

Centralafrika: Angola, Gabon, Kamerun, Centralafrika, Kongo, Ekvatorialguinea, São Tomé och Príncipe, Tchad och Zaire.

Sydafrika: Botswana, Sydafrika, Lesotho, Namibia, Franska sydliga territorier och Swaziland.

Nordamerika: Bermuda, Grönland, Kanada, Saint-Pierre och Miquelon samt Förenta staterna (inkl. Havaii).

Centralamerika: Belize, Costa Rica, Guatemala, Honduras, Mexico, Nicaragua, Panama och El Salvador.

Sydamerika: Argentin, Bolivia, Brasilien, Brittiska Antarktis, Chile, Colombia, Franska Guyana, Falklandsöarna, Guyana, Ecuador, Paraguay, Peru, Surinam, Uruguay och Venezuela.

Karibien: Nederländska Västindien, Anguilla, Antigua och Barbuda, Aruba, Bahamas, Barbados, Gaymanöarna, Dominica, Dominikanska republiken, Grenada, Guadeloupe, Haiti, Jamaica, Cuba, Martinique, Montserrat, Jungfruöarna, Puerto Rico, Saint Kitts och Nevis, Saint Lucia, Saint Vincent och Grenadinerna, Trinidad och Tobago, Turks- och Caicosöarna samt USA Jungfruöarna.

Australien och Nya Zeeland: Australien, Cocosöarna, Jülön, Norfolkön och Nya Zeeland.

Melanesien: Fiji, Nya Caledonien, Papua Nya Guinea, Salomonöarna och Vanuatu.

Mikronesien: Guam, Kiribati, Marshallöarna, Mikronesien, Nauru, Nordmarianerna, Palau och USA, de mindre avsidsliggande Stillahavsöarna.

Polynesien: Amerikanska Samoa, Cooköarna, Franska Polynesien, Niue, Samoa, Tokelau, Tonga, Tuvalu samt Wallis- och Futunaöarna.

439. Suurimpien kaupunkien väkiluku – Folkmängden i de största städerna

Taulukko sisältää Pohjoismaista ja Baltian maista vähintään 100 000:n, muusta Euroopasta vähintään 150 000:n sekä muista maanosista ja Neuvostoliitosta (ilman Baltiaa) vähintään 300 000 asukkaan kaupungit. Lisäksi on mukana pääkaupunkeja, joiden väkiluku alittaa edellä mainitut määrät. Väkiluku tarkoittaa yleensä kaupungin hallintoalueella asuvia lähiympäristöä lukuun ottamatta; x) tarkoittaa edellä mainittua kaupunkia lähiympäristöineen (esikaupunkineen). Ei-latinialaista kirjaimistoa käyttävien maiden kaupunkien nimistä diakriittiset merkit eli tarkheet on jätetty pois.

I tabellen har medtagits städer i de nordiska länderna och Baltikum med minst 100 000 invånare, i Europa i övrigt med minst 150 000 samt i övriga delar av världen och Sovjetunionen (exkl. Baltikum) med minst 300 000 invånare. Vissa huvudstäder har dock medtagits även om deras invånarantal understigit dessa gränsvärden. Folkmängden avser i regel den administrativa staden exkl. förorter; x) avser ovan nämnda stad med förorter. Diakritiska tecken har utelutits från namn på städer i de länder som använder icke-latiniska bokstäver.

Maa ja kaupunki Land och stad	Vuosi ja päivä Datum	Väkiluku Folk- mängd	Maa ja kaupunki Land och stad	Vuosi ja päivä Datum	Väkiluku Folk- mängd	Maa ja kaupunki Land och stad	Vuosi ja päivä Datum	Väkiluku Folk- mängd
Eurooppa – Europa			Bulgaria – Bulgarien			Derby 30.6.88 215 300		
Suomi ¹⁾ – Finland ¹⁾			<i>Sofia (Sofija)</i> 1988 1 136 900			Newcastle upon Tyne 5.4.81 199 100		
<i>Helsinki – Helsingfors</i> ...	1.1.90	490 700	x)		1 209 700	x) ⁶⁾	30.6.88	279 700
x) ²⁾		820 700	Plovdiv		364 200	Southampton		196 700
Tampere – Tammerfors		171 600	Varna		306 300	Sunderland	5.4.81	195 100
Espoo – Esbo		169 800	Burgas		200 500	x) ⁶⁾	30.6.88	296 000
Turku – Åbo		159 500	Ruse		190 700	Dudley	5.4.81	186 500
Vantaa – Vanda		152 300	Stara Zagora		158 200	Portsmouth	30.6.88	183 800
Oulu – Uleåborg		100 400	Espanja ⁴⁾ – Spanien ⁴⁾			Northampton		182 100
Ruotsi ¹⁾ – Sverige ¹⁾			<i>Madrid</i> 1.7.89 2 991 200			Walsall	5.4.81	177 900
<i>Tukholma – Stockholm</i> ...	31.12.89	672 200	x)	1.7.87	4 925 000	Luton	30.6.88	167 600
x)		1 481 700	Barcelona	1.7.89	1 667 700	Southend-on-Sea		165 400
Göteborg		431 800	x)	1.7.86	3 031 700	Bournemouth	5.4.81	154 800
Malmö		232 900	Valencia	1.7.89	718 800	West Bromwich	5.4.81	153 700
Uppsala		164 800	Sevilla		653 500	Oldbury/Smethwick (Warley)		153 300
Linköping		120 600	Málaga		605 400	Wales		
Örebro		120 400	Zaragoza		574 000	<i>Cardiff</i>	30.6.88	283 900
Norrköping		119 900	Las Palmas de Gran Canaria		354 400	Swansea		186 900
Västerås		118 400	Bilbao		351 300	Skotlanti – Skotland		
Jönköping		110 900	Valladolid		331 600	<i>Glasgow</i>	30.6.88	703 200
Helsingborg		108 400	Murcia		315 400	x)		1 642 400
Borås		101 200	Córdoba		305 500	<i>Edinburgh</i>		433 500
Norja ¹⁾ – Norge ¹⁾			Palma de Mallorca		297 800	Aberdeen		211 200
<i>Oslo</i>	1.1.90	458 400	Hospitalet (L'Hospitalet de Llobregat)	1.7.87	277 700	Dundee		174 300
x)		734 200	Vigo		262 600	Pohjois-Irlanti – Nordirland		
Bergen		211 800	Gijón		258 800	<i>Belfast</i>	30.6.88	299 600
Trondheim		137 300	Alicante (Alacant)		258 000	Italia ¹⁾ ⁴⁾ – Italien ¹⁾ ⁴⁾		
Tanska ¹⁾ – Danmark ¹⁾			Granada		256 800	<i>Rooma (Roma) – Rom</i> ...	31.12.88	2 816 500
<i>Köpenhamina ³⁾ – København ³⁾</i>	1.1.90	617 600	La Coruña		242 400	x)		3 778 000
x)		1 337 100	Badalona		224 200	Milano		1 464 100
Århus		261 400	Santa Cruz de Tenerife		211 200	x)	1986	3 221 300
Odense		176 100	Vitoria (Gasteiz)		200 700	Napoli – Neapel	31.12.88	1 202 600
Ålborg		155 000	Sabadell		187 500	x)	1987	2 875 000
Färsaaret – Färöarna			Santander		187 200	Torino – Turin	31.12.88	1 012 200
<i>Tórshavn</i>	1.1.90	14 800	Oviedo		186 400	Palermo		731 500
Islanti ¹⁾ – Island ¹⁾			Jerez de la Frontera		179 300	Genova – Genua		714 600
<i>Reykjavik</i>	1.12.89	96 700	Pamplona		178 700	Bologna		422 200
x)		143 300	Elche (Elx)		177 600	Firenze – Florens		417 500
Alankomaat ¹⁾ ⁴⁾ – Nederlanderna ¹⁾ ⁴⁾			Móstoles		177 000	Catania		370 700
<i>Amsterdam</i>	1.1.89	694 700	San Sebastián (Donostia)		176 600	Bari		358 800
x)		1 038 300	Cartagena		169 000	Venetsia – Venedig		324 300
Rotterdam		576 200	Leganés		167 700	Messina		272 100
x)		1 039 600	Tarrasa (Terrassa)		160 200	Verona		258 700
Haag (s-Gravenhage)		443 800	Burgos		158 900	Taranto		244 700
Utrecht		230 600	Cádiz		156 100	Trieste		235 000
Eindhoven		190 700	Salamanca		155 600	Padova – Padua		222 200
Groningen		167 800	Almería		154 900	Cagliari		190 800
Tilburg		155 100	Irlanti – Irland			Brescia		178 700
Albania – Albanien			<i>Dublin (Baile Átha Cliath)</i>	13.4.86	502 700	Reggio di Calabria		176 800
<i>Tirana (Tiranë)</i>	1.7.88	239 300	x)		1 020 800	Parma		174 800
Andorra			Cork (Corcaigh)		133 300	Livorno		172 100
<i>Andorra la Vella</i>	30.9.86	16 200	x)		279 400	Prato		165 500
Belgia ¹⁾ ⁴⁾ – Belgien ¹⁾ ⁴⁾			Iso-Britannia ja Pohjois-Irlanti – Storbritannien och Nordirland			Foggia		159 200
<i>Bryssel (Bruxelles, Brussel)</i>	1.1.88	136 000	Englanti – England			Salerno		153 100
x) ⁴⁾		970 300	<i>Lontoo – London</i>	30.6.88	6 735 400	Itävalta ¹⁾ – Österrike ¹⁾		
Antwerpen		476 000	x)	1987	12 282 600	<i>Wien</i>	30.9.89	1 489 000
Gent		232 600	Birmingham	30.6.88	993 700	x)	12.5.81	2 044 300
Charleroi		208 900	Sheffield	5.4.81	470 700	Graz	1.7.86	241 400
Liège		200 300	x) ⁶⁾	30.6.88	528 300	Linz		204 800
Belgia ¹⁾ ⁴⁾ – Belgien ¹⁾ ⁴⁾			Liverpool		469 600	Jugoslavia ¹⁾ – Jugoslavian ¹⁾		
<i>Bryssel (Bruxelles, Brussel)</i>	1.1.88	136 000	Manchester		445 900	<i>Belgrad (Beograd)</i>	31.3.81	1 087 900
x) ⁴⁾		970 300	Leeds	5.4.81	445 200	x)		1 470 100
Antwerpen		476 000	Leeds	30.6.88	709 600	Zagreb		649 600
Gent		232 600	Bristol		377 700	x)	1986	1 174 500
Charleroi		208 900	Coventry		306 200	Skopje (Skoplje)		408 100
Liège		200 300	Bradford	5.4.81	293 300	Sarajevo		319 000
Belgia ¹⁾ ⁴⁾ – Belgien ¹⁾ ⁴⁾			x) ⁶⁾	30.6.88	464 100	Ljubljana		224 800
<i>Bryssel (Bruxelles, Brussel)</i>	1.1.88	136 000	Leicester		278 600	Novi Sad		170 000
x) ⁴⁾		970 300	Nottingham		273 500			
Antwerpen		476 000	Plymouth		258 100			
Gent		232 600	Wolverhampton		249 400			
Charleroi		208 900	Kingston upon Hull		247 000			
Liège		200 300	Stoke-on-Trent		246 800			

Maa ja kaupunki Land och stad	Vuosi ja päivä Datum	Väkiluku Folk- mängd	Maa ja kaupunki Land och stad	Vuosi ja päivä Datum	Väkiluku Folk- mängd	Maa ja kaupunki Land och stad	Vuosi ja päivä Datum	Väkiluku Folk- mängd
Split	31.8.81	169 300	Braşov	1.7.89	352 600	Ostrava	»	330 600
Niš	»	161 400	Timişoara	»	333 400	Košice	1.1.89	232 400
Rijeka	»	159 400	Iaşi	»	330 200	Plzeň	»	174 600
Kreikka⁷⁾ – Grekland⁷⁾			Cluj-Napoca	»	317 900			
<i>Ateena (Athinai) – Aten</i>	5.4.81	885 700	Constanţa	»	315 900	Unkari – Ungern		
x)	»	3 027 300	Galati	»	307 400	<i>Budapest</i>	1.1.90	2 016 100
Thessaloniki	»	406 400	Craiova	»	300 000	x)	1986	2 508 300
Pireus (Piraeus)	»	196 400	Ploieşti	»	247 500	Debrecen	1.1.90	212 200
			Brăila	»	242 600	Miskolc	»	196 400
Liechtenstein			Oradea	»	225 400	Szeged	»	175 300
<i>Vaduz</i>	1.1.89	4 900	Bacău	»	193 300	Pécs	»	170 100
			Arad	»	191 400			
Luxemburg¹⁾			Sibiu	»	184 000	Vatikaani – Vatikanstaten		
<i>Luxemburg (Luxembourg)</i>	31.12.88	75 500	Tirgu-Mureş	»	164 800	<i>Città del Vaticano</i>	30.6.88	770
			Piteşti	»	162 400			
Malta⁹⁾			Baia Mare	»	150 500			
<i>Valletta</i>	31.12.88	9 200				Aasia – Asien		
x)	»	101 200	Saksa¹⁾ – Tyskland¹⁾			Afganistan – Afghanistan		
Monaco¹⁾			<i>Berliini (Berlin)</i>	1989	3 354 100	<i>Kabul</i>	1.7.88	1 424 400
<i>Monaco-Ville</i>	8.2.87	1 200	x)	1988	4 198 800			
			Hampuri (Hamburg)	31.3.89	1 606 100	Arabiemiirikunnat – Förenade arabemiraten		
Portugali – Portugal			x)	1987	2 784 500	<i>Abu Dhabi (Abu Zaby)</i>	15.12.80	243 000
<i>Lissabon (Lisboa)</i>	31.12.87	830 500	München	31.12.88	1 211 600	x)	XII 85	670 100
x)	1986	2 578 500	x)	31.12.85	2 315 900	Dubai (Dubayy)	15.12.80	265 700
Porto	31.12.87	350 000	Köln	31.12.88	937 500			
x)	1985	1 176 600	Frankfurt am Main	»	625 300			
			Essen	»	620 600			
Puola – Polen			x)	1987	11 688 500			
<i>Varsova (Warszawa)</i>	31.12.88	1 651 200	Dortmund	31.12.88	587 300	Bahrain		
x)	»	2 438 000	Düsseldorf	»	569 600	<i>Al Manama</i>	1988	151 500
Łódź	»	851 500	Stuttgart	»	562 700			
Krakova (Kraków)	»	743 700	Bremen	»	535 100	Bangladesh		
Wrocław	»	637 400	Leipzig	31.12.89	530 000	<i>Dhaka (Dacca)</i>	6.3.81	2 365 700
Poznań	»	586 500	Duisburg	31.12.88	527 400	x)	1987	4 770 000
Gdańsk	»	461 500	Dresden	31.12.89	501 400	Chittagong	6.3.81	980 000
Szczecin	»	408 500	Hannover	31.12.88	498 500	x)	1987	1 840 000
Bydgoszcz	»	377 900	Nürnberg	»	480 100	Khulna x)	»	860 000
Katowice	»	365 800	Bochum	»	389 100	Rajshahi x)	»	430 000
x)	1988	2 778 000	Wuppertal	»	371 300	Narayanganj	6.3.81	405 600
Lublin	31.12.88	339 500	Bielefeld	»	311 900	Mirpur	»	349 000
Białystok	»	263 900	Chemnitz	31.12.89	301 900			
Sosnowiec	»	258 700	Mannheim	31.12.88	300 500	Bhutan		
Częstochowa	»	254 600	Magdeburg	31.12.89	288 400	<i>Thimphu</i>	1.7.87	15 000
Gdynia	»	250 200	Gelsenkirchen	31.12.88	287 300			
Bytom	»	228 000	<i>Bonn</i>	»	282 200	Brunei		
Radom	»	223 600	Karlsruhe	»	285 100	<i>Bandar Seri Begawan</i>	1988	52 300
Gliwice	»	222 500	Wiesbaden	»	254 200			
Kielce	»	211 100	Braunschweig	»	253 800	Burma (Myanmar)		
Zabrze	»	201 400	Rostock	31.12.89	253 000	<i>Rangoon (Yangon)</i>	31.3.83	2 458 700
Toruń	»	198 600	Mönchengladbach	31.12.88	252 900	x)	»	3 965 900
Tychy	»	187 600	Münster	»	248 900	Mandalay	»	532 900
Bielsk-Polna	»	178 600	Augsburg	»	247 700			
Ruda Śląska	»	167 700	Kiel	»	240 700	Filippiinit¹⁾ – Filippiinerna¹⁾		
Olštyn	»	158 800	Krefeld	»	235 400	<i>Manila</i>	1.7.89	1 856 400
			Aachen	»	233 300	x)	»	7 788 000
Ranska¹⁾ – Frankrike¹⁾			Halle/Saale	31.12.89	230 700	Quezon City	»	1 546 000
<i>Pariisi (Paris)</i>	1.1.88	2 057 000	Oberhausen	31.12.88	221 000	Davao	»	836 400
x)	»	10 319 700	Erfurt	31.12.89	217 000	Cebu	»	623 600
Marseille	4.3.82	878 700	Lyypekki (Lübeck)	31.12.88	210 700	Caloocan	»	601 700
x)	»	1 110 500	Hagen	»	210 600	Makati	1.7.86	441 400
Lyon	»	418 500	Kassel	»	189 200	Zamboanga	1.7.89	422 800
x)	»	1 220 800	Saarbrücken	»	188 500	Parañaque	1.7.86	371 500
Toulouse	»	354 300	Freiburg in Breisgau	»	184 000	Pasay	1.7.89	365 800
Nizza (Nice)	»	338 500	Mülheim an der Ruhr	»	175 700	Gagayan de Oro	»	342 600
Strasbourg	»	252 300	Mainz	»	174 800	Pasig	1.7.86	318 900
Nantes	»	247 200	Herne	»	174 700	Marikina	»	318 300
Bordeaux	»	212 200	Hamm	»	173 500	Bacolod	1.7.89	317 700
Saint-Étienne	»	206 700	Solingen	»	160 800			
Montpellier	»	201 100	Ludwigshafen am Rhein	»	158 500	Hongkong		
Le Havre	»	200 400	Leverkusen	»	157 400	New Kowloon (Xinjiulong)	11.3.86	1 526 900
Rennes	»	200 400	Osnabrück	»	154 600	Kowloon (Jiulong)	»	774 800
Reims	»	182 000				<i>Victoria (Xianggang)</i>	»	1 175 900
Toulon	»	181 400	San Marino			Tsuen Wan (Quanwan)	»	514 200
Lille	»	174 000	<i>San Marino</i>	1.1.89	2 400	Sha Tin	»	355 800
Brest	»	160 400	Sveitsi¹⁾ – Schweiz¹⁾					
Grenoble	»	159 300	Zürich	31.12.88	345 200	Indonesia – Indonesien		
Clermont-Ferrand	»	151 100	x)	»	838 700	<i>Jakarta</i>	31.12.89	9 199 000
Le Mans	»	150 300	Basel	31.12.88	170 100	x)	1985	13 528 000
			Geneve (Genève)	»	164 000	Surabaya	1987	2 159 200
			<i>Bern</i>	»	135 100	Medan	»	1 715 700
						Bandung	1985	1 408 400
Romania – Rumänien						Semarang	»	1 096 300
<i>Bukarest (Bucureşti)</i>	1.7.89	2 036 900	Tšekkoslovakia – Tjeckoslovakien			Palembang	31.12.83	873 900
x)	»	2 318 900	<i>Praha – Prag</i>	1.1.89	1 211 200			
			Bratislava	»	435 700			
			Brno	»	389 800			

Maa ja kaupunki Land och stad	Vuosi ja päivä Datum	Väkiluku Folk- mängd	Maa ja kaupunki Land och stad	Vuosi ja päivä Datum	Väkiluku Folk- mängd	Maa ja kaupunki Land och stad	Vuosi ja päivä Datum	Väkiluku Folk- mängd
Padang	31.12.83	656 800	Tabriz	22.9.86	971 500	Kiina ¹²⁾ – Kina ¹²⁾		
Malang	»	547 100	Shiraz	»	848 300	Shanghai	31.12.89	7 430 000
Surakarta	»	490 900	Ahvaz	»	579 800	x)	1.1.90	12 780 000
Banjarmasin	»	423 600	Bakhtaran	»	560 500	Peking (Beijing)	31.12.89	5 690 000
Yogyakarta	»	420 700	Qom	»	543 100	x)	1.1.90	10 045 000
Pontianak	»	342 700	Urmia (Drumiyeh)	»	300 700	Tianjin	31.12.89	4 450 000
						x)	1.1.90	8 409 000
Intia – Indien			Israel ¹⁾			Shenyang	31.12.89	3 570 000
Mumbai (Bombay)	1.3.81	8 243 400	Jerusalem (Yerushalayim) ¹¹⁾	31.12.88	493 500	Wuhan	»	3 250 000
x)	1.7.85	10 137 000	Tel Aviv-Jaffa (Tel Aviv-Yafo)	»	317 800	Kanton (Guangzhou)	»	2 880 000
Delhi	1.3.81	4 884 200	x)	»	1 663 200	Harbin	»	2 420 000
x) ¹⁰⁾	1.7.85	6 993 000				Chongqing	»	2 250 000
Kalkutta – Calcutta	1.3.81	3 305 000	Japani ⁴⁾ – Japan ⁴⁾ ⁹⁾			Nanking (Nanjing)	»	2 060 000
x)	1.7.85	10 462 000	Tokia (Tokyo)	31.3.90	8 245 000	Xi'an	»	1 930 000
Madras	1.3.81	3 276 600	Jokohama (Yokohama)	1.10.89	3 189 000	Dalian	»	1 700 000
x)	1.7.85	4 983 000	Osaka	31.3.90	3 196 000	Chengdu	»	1 690 000
Bangalore	1.3.81	2 628 600	Nagoya	»	1 840 000	Changchun	»	1 650 000
x)	1.7.85	3 885 000	Kioto (Kyoto)	31.3.90	1 468 000	Taiyuan	»	1 490 000
Hyderabad	1.3.81	2 187 300	Kobe	»	1 468 000	Qingdao	»	1 430 000
x)	1.7.85	3 022 000	Fukuoka	1.10.89	1 222 000	Jinan	»	1 430 000
Ahmedabad	1.3.81	2 159 100	Kawasaki	»	1 157 000	Fushun	»	1 190 000
x)	1.7.85	3 037 000	Hiroshima	»	1 079 000	Anshan	»	1 190 000
Kanpur	1.3.81	1 486 500	Kitakyushu	31.3.90	1 034 000	Lanzhou	»	1 180 000
Nagpur	»	1 219 500	Sendai	1.10.89	910 000	Zhengzhou	»	1 130 000
Pune (Poona)	»	1 203 400	Sakai	1.10.88	815 900	Kunming	»	1 110 000
Jaipur	»	977 200	Chiba	»	815 200	Hangzhou	»	1 090 000
Lucknow	»	917 000	Okayama	»	587 400	Changsha	»	1 090 000
Indore	»	829 300	Kumamoto	»	570 800	Zibo	»	1 090 000
Madurai	»	820 900	Kagoshima	»	535 200	Qiqihar	»	1 060 000
Patna	»	814 000	Hamamatsu	»	527 600	Nanchang	»	1 060 000
Surat	»	776 900	Funabashi	»	527 400	Shijiazhuang	»	1 050 000
Haora (Howrah)	»	744 400	Higashiosaka	»	527 700	Urumtsi (Urumqi)	»	1 040 000
Vadodara (Baroda)	»	734 500	Sagamihara	»	510 800	Tangshan	»	1 030 000
Varanasi (Benares)	»	720 800	Amagasaki	»	503 000	Jilin	»	1 020 000
Coimbatore	»	704 500	Niigata	»	482 700	Guiyang	»	990 000
Agra	»	694 200	Shizuoka	»	472 800	Baotou	»	970 000
Bhopal	»	671 000	Himeji	»	453 300	Fuzhou	»	860 000
Jabalpur	»	649 100	Matsudo	»	448 500	Handan	»	830 000
Allahabad	»	619 600	Nagasaki	»	447 500	Wuxi	»	810 000
Ludhiana	»	607 100	Hachioji	»	447 000	Yichun	»	790 000
Amritsar	»	594 800	Matsuyama	»	437 800	Xuzhou	»	790 000
Srinagar	»	594 800	Kanazawa	»	437 200	Datong	»	790 000
Visakhapatnam	»	584 200	Yokosuka	»	431 200	Benxi	»	760 000
Cochin	»	551 600	Kawaguchi	»	426 400	Luoyang	»	740 000
Gwalior	»	539 000	Nishinomiya	»	424 300	Hefei	»	710 000
Hubli-Dharwar	»	527 100	Ichikawa	»	422 600	Nanning	»	710 000
Solapur (Sholapur)	»	514 900	Utsunomiya	»	419 600	Suzhou	»	700 000
Jodhpur	»	506 300	Toyonaka	»	414 900	Huainan	»	690 000
Trivandrum	»	499 500	Kurashiki	»	414 800	Jixi	»	670 000
Ranchi	»	489 600	Gifu	»	409 100	Hohhot	»	640 000
Mysore	»	479 100	Oita	»	402 700	Daqing (Anda)	»	640 000
Vijayawada	»	461 800	Urawa	»	400 800	Fuxin	»	630 000
Jamshedpur	»	457 100	Wakayama	»	399 200	Liuzhou	»	600 000
Rajkot	»	445 100	Hirakata	»	391 300	Jinzhou	»	560 000
Meerut	»	417 400	Omiya	»	390 800	Mudanjiang	»	560 000
Jalandhar (Jullundur)	»	394 900	Asahikawa	»	364 400	Xining	»	550 000
Bareilly	»	394 900	Fukuyama	»	364 100	Shantou	»	550 000
Behala (South Suburban)	»	394 400	Takatsuki	»	358 400	Ningbo	»	540 000
Calicut (Kozhikode)	»	379 700	Iwaki	»	353 200	Zhangjiakou (Kalgan)	»	540 000
Chandigarh	»	375 600	Suita	»	350 300	Dandong	»	520 000
Ajmer	»	367 700	Nara	»	345 000	Changzhou	»	520 000
Guntur	»	362 000	Nagano	»	343 200	Hegang	»	510 000
Tiruchirapalli	»	361 400	Fujisawa	»	341 500	Kaifeng	1.7.88	473 000
Salem	»	358 200	Machida	»	340 800	Baoding	»	467 000
Kota	»	340 600	Toyohashi	»	330 900	Liaoyang	»	461 000
Kolhapur	»	338 200	Takamatsu	»	330 300	Hunjiang	»	458 000
Rajpur	»	335 200	Toyota	»	322 100	Jiamusi	»	449 000
Warangal	»	330 900	Toyama	»	318 800	Hengyang	»	446 000
Faridabad	»	330 100	Kochi	»	316 800	Xinxiang	»	433 000
Moradabad	»	320 900	Hakodate	»	312 800	Huangshi	»	430 000
Aligarh	»	319 500	Naha	»	308 800	Bengbu	»	419 000
Bhilainagar	»	311 800				Xiangtan	»	411 000
Durgapur	»	309 900				Wuhu	»	409 000
Thane (Thana)	»	308 600				Pingxiang	»	404 000
Bhavnagar	»	307 500				Pingdingshan	»	403 000
Gorakhpur	»	273 000				Yingkou	»	391 000
New Delhi	»					Dukou	»	384 000
						Wenzhou	»	383 000
						Zigong	»	376 000
Irak			Jemen – Yemen			Anyang	»	372 000
Bagdad (Baghdad)	17.10.87	3 841 300	Sanaa (Sana)	1.2.86	427 200	Zhuzhou	»	371 000
x)	1986	4 868 000	Aden (Adan)	1987	417 400	Yantai	»	369 000
Basra	1985	616 700				Jiaozuo	»	364 000
Mosul (Al Mawsil)	»	570 900	Jordania – Jordanien			Zhanjiang	»	364 000
Irbil	»	333 900	Amman	31.12.88	900 000	Shuangyashan	»	362 000
			x)	»	1 248 600	Xiamen (Amoy)	»	360 000
Iran			Az Zarqa	»	306 500	Ganzhou	»	356 000
Teheran (Tehran)	22.9.86	6 042 600				Xuguit Qi (Yakeshi)	»	355 000
x)	»	8 712 100	Kambodža – Kambodja			Yichang	»	353 000
Mashhad	»	1 463 500	Phnom Penh (Phnum Penh)	1989	800 000	Xiangfan	»	351 000
Esfahan	»	986 800				Guilin	»	341 000
						Zhenjiang	»	339 000

Maa ja kaupunki Land och stad	Vuosi ja päivä Datum	Väkiluku Folk- mängd	Maa ja kaupunki Land och stad	Vuosi ja päivä Datum	Väkiluku Folk- mängd	Maa ja kaupunki Land och stad	Vuosi ja päivä Datum	Väkiluku Folk- mängd
Yangquan	1.7.88	334 000	Malesia – Malaysia			Oran (Wahran)	IV 87	628 600
Qinhuangdao	»	333 000	<i>Kuala Lumpur</i>	10.6.80	565 300	Constantine (Qustantina)	»	440 800
Weifang	»	332 000	x)	1987	1 158 200	Annaba	»	305 500
Leshan	»	329 000	Mongolia – Mongoliet			Angola		
Liupanshui (Shuicheng)	»	328 000	<i>Ulan Bator (Ulaanbaatar)</i>	5.1.89	548 400	<i>Luanda</i>	1988	1 134 000
Liaoyuan	»	328 000	x)			x)	1989	1 459 900
Huabei	»	325 000	Nepal			Benin		
Shaoguan	»	324 000	<i>Kathmandu</i>	22.6.81	235 200	<i>Cotonou</i>	1.7.84	478 000
Lianyungang	»	317 000	x)	1987	422 000	<i>Porto-Novo</i>	»	163 900
Chifeng	»	316 000	Oman			Botswana		
Jingdezhen	»	315 000	<i>Masqat</i>	1982	85 000	<i>Gaborone</i>	1.7.89	120 200
Yinchuan	»	314 000	x)	1987	400 000	Burkina Faso		
Xianyang	»	312 000	Pakistan			<i>Ouagadougou</i>	XII 85	441 500
Panshan	»	308 000	<i>Karachi</i>	1986	6 673 000	Burundi		
Nantong	»	306 000	x)	1985	8 200 000	<i>Bujumbura</i>	1.1.87	215 200
Tonghua	»	304 000	<i>Lahore</i>	1986	4 390 000	Djibouti		
Baoji	»	301 000	<i>Faisalabad</i>	1985	1 475 000	<i>Djibouti</i>	1988	290 000
Shihezi	»	301 000	<i>Rawalpindi</i>	1.3.81	794 800	Egypti – Egypten		
Taiwan			<i>Hyderabad</i>	»	751 500	<i>Kairo (Al Qahira)</i>	18.9.86	6 052 800
<i>Taipei (Taibei)</i>	1.3.89	2 687 400	<i>Multan</i>	»	730 100	x)	1989	13 300 000
x)	1988	5 795 000	<i>Gujranwala</i>	»	658 800	Aleksandria (Al Iskandariya)	18.9.86	2 917 300
Kaohsiung (Gaoxiong)	1.3.89	1 364 400	<i>Peshawar</i>	»	566 200	Giza (Al Jiza)	»	1 870 500
Taichung (Taizhong)	»	733 000	<i>Sialkot</i>	»	302 000	Shubra al Khayma	»	710 800
Tainan	»	668 900	<i>Islamabad</i>	1984	236 000	Port Said (Bur Said)	»	399 800
Panchiao (Banqiao, Taipeihsien)	31.12.88	519 600	Qatar			Al Mahallat al Kubra	»	358 800
Shanchung (Shanzhong)	»	366 800	<i>Doha (Ad Dawha)</i>	16.3.86	217 300	Tanta	»	334 500
Chungho	»	355 400	Saudi-Arabia – Saudiarabien			Suez (As Suways)	»	326 800
Chilung (Jilong, Keelung)	1.3.89	348 700	<i>Riad (Ar Riyad)</i>	1990	2 380 000	Al Mansura	»	316 900
Hsinchu (Xinzhu)	»	315 400	<i>Jedda (Judda)</i>	1986	1 400 000	Etelä-Afrikka – Sydafrika		
Korean dem. kansantasavalta			<i>Mekka (Makka)</i>	»	618 000	<i>Kapkaupunki (Kaapstad, Cape Town)</i> ¹⁶⁾	5.3.85	776 600
(Pohjois-Korea) –			<i>Medina (Al Madina)</i>	»	500 000	x)	»	1 911 500
Demokr. folkrep. Korea			<i>At Taif</i>	1980	300 000	Johannesburg	»	632 400
<i>Pjongjang (Pyongyang)</i>	1981	1 283 000	Singapore			Durban	»	1 609 400
x)	1984	2 639 400	<i>Singapore</i>	1.1.90	2 710 000	x)	»	634 300
Hamhung–Hungnam	1981	775 000	Sri Lanka			Soweto	1988	982 100
Chongjin	»	490 000	<i>Colombo</i>	1.7.88	609 000	<i>Pretoria (ie)</i>	5.3.85	864 000
x)	1984	754 100	x)	»	1 886 000	x)	»	443 100
Wonsan	»	350 000	Syyria – Syrien			Port Elizabeth	»	272 800
Kaesong	»	345 600	<i>Damaskos (Dimashq)</i>	1.7.89	1 361 000	x)	»	652 000
Korean tasavalta (Etelä-Korea) ¹⁾ –			x)	1988	2 177 600	Etiopia – Etiopien		
Republ. Korea ¹⁾			<i>Aleppo (Halab)</i>	1.7.89	1 308 000	<i>Addis Abeba</i>	1.7.89	1 739 100
<i>Soul (Seoul) – Sŭl</i>	1989	10 513 000	<i>Hims (Homs)</i>	»	464 000	Asmara	»	344 100
x)	»	18 012 000	Thaimaa ¹⁾ – Thailand ¹⁾			Gabon		
Pusan (Busan)	»	3 754 000	<i>Bangkok (Krung Thep)</i> ¹³⁾	31.12.88	5 716 800	<i>Libreville</i>	1987	352 000
Taegu (Daegu)	»	2 206 000	x)	»	8 509 400	Gambia		
Incheon (Incheon)	»	1 604 000	Turkki – Turkiet			<i>Banjul</i>	15.4.83	44 200
Kwangju (Gwangju)	»	1 165 000	<i>Istanbul</i>	1.8.89	6 293 400	Ghana		
Taejon (Daejeon)	1.11.85	866 100	<i>Ankara</i>	»	2 541 900	<i>Accra</i>	1.1.88	949 100
Ulsan	»	551 000	<i>Izmir</i>	»	2 319 200	x)	»	1 580 000
Puchon (Bucheon)	»	456 300	<i>Adana</i>	20.10.85	777 600	Kumasi	»	385 200
Masan	»	448 700	<i>Bursa</i>	»	612 500	Guinea		
Songnam (Seongnam)	»	447 700	<i>Gaziantep</i>	»	478 600	<i>Conakry</i>	II 83	705 300
Suwon (Suweon)	»	430 800	<i>Konya</i>	»	439 200	Guinea-Bissau		
Chonju (Jeonju)	»	426 500	<i>Kayseri</i>	»	373 900	<i>Bissau</i>	1988	125 000
Anyang	»	361 600	<i>Eskisehir</i>	»	366 800	Kamerun		
Chongju (Cheongju)	»	350 300	<i>Igel (Mersin)</i>	»	314 400	<i>Douala</i>	30.6.87	1 116 900
Kuwait			<i>Diyarbakir</i>	»	305 900	<i>Yaoundé</i>	»	712 100
<i>Kuwait (Al Kuwait)</i>	21.4.85	44 300	Vietnam			Kap Verde		
x)	1986	1 175 400	<i>Ho Chi Minh kaupunki</i>			<i>Praia</i>	1988	60 500
Kypros – Cypren			<i>(Hé' Chi Minh Thành Phố)</i>	1.4.89	3 169 100	Kenia – Kenya		
<i>Nikosia (Lefkosia)</i> ¹²⁾	31.12.88	166 900	x)	»	3 934 000	<i>Nairobi</i>	1.7.89	1 429 000
<i>(Lefkosa)</i> ¹⁴⁾	1987	38 500	<i>Hanoi (Hà Nội)</i>	»	1 088 900	Mombasa	1.7.85	442 400
Laos			x)	»	3 057 000			
<i>Vientiane (Viangchan)</i>	1.3.85	377 400	<i>Haiphong (Hải Phòng)</i>	»	456 000			
Libanon			x)	»	1 448 000			
<i>Beirut (Bayrut)</i>	1980	702 000	<i>Da Nang</i>	»	370 700			
x)	1985	1 500 000	Afrikka – Afrika					
Tripoli (Tarabulus)	»	500 000	Algeria ¹⁾ – Algeriet ¹⁾					
Macao			<i>Alger (Al Jaza'ir)</i>	IV 87	1 507 200			
<i>Macao (Macau, Aomen)</i>	1986	416 200	x)	»	2 548 000			
Malediivit – Maldiverna								
<i>Male</i>	III 85	46 300						

Maa ja kaupunki Land och stad	Vuosi ja päivä Datum	Väkiluku Folk- mängd	Maa ja kaupunki Land och stad	Vuosi ja päivä Datum	Väkiluku Folk- mängd	Maa ja kaupunki Land och stad	Vuosi ja päivä Datum	Väkiluku Folk- mängd
Keski-Afrikka – Centralafrika			Norsunluurannikko – Elfenbenskusten			Pohjois-Amerikka – Nordamerika		
<i>Bangui</i>	1988	596 800	<i>Abidjan</i>	1986	1 820 200	<i>Antigua ja Barbuda – Antigua och Barbuda</i>		
Komorit – Comorerena			x)	1985	2 534 000	<i>Saint John's</i>	1986	36 000
<i>Moroni</i>	1986	21 000	<i>Bouaké</i>	1986	333 300	Bahama – Bahamas		
Kongo			<i>Yamoussoukro</i>	»	74 800	<i>Nassau</i> x)	1.7.85	153 600
<i>Brazzaville</i>	22.12.84	596 200	Päiväntasaajan Guinea – Ekvatorialguinea			Barbados		
<i>Pointe-Noire</i>	»	298 000	<i>Malabo</i>	VII 83	15 300	<i>Bridgetown</i>	1985	7 500
Lesotho			Réunion			x)	1986	102 000
<i>Maseru</i>	12.4.86	109 400	<i>Saint-Denis</i>	1.1.89	122 600	Belize		
Liberia			Ruanda – Rwanda			<i>Belmopan</i>	1988	3 700
<i>Monrovia</i>	1986	465 000	<i>Kigali</i>	1.7.83	181 600	Costa Rica ¹⁾		
Libya – Libyen			Sambia – Zambia			<i>San José</i>	1.1.89	284 600
<i>Tripoli (Tarabulus)</i>	1988	591 100	<i>Lusaka</i>	1988	870 000	x)	1.7.88	692 400
x)	»	1 083 100	<i>Kitwe</i>	»	472 300	Dominica		
<i>Bengasi (Banghazi)</i>	»	446 300	<i>Ndola</i>	»	442 700	<i>Roseau</i>	1987	11 000
Länsi-Sahara – Västra Sahara			São Tomé ja Príncipe – São Tomé och Príncipe			Dominikaaninen tasavalta – Dominikanska republiken		
<i>El Aaiún (Al Ayun)</i>	IX 82	93 900	<i>São Tomé</i>	1984	35 000	<i>Santo Domingo</i>	1986	1 600 000
Madagaskar			Senegal			x)	1990	2 411 900
<i>Antananarivo</i>	1986	703 000	<i>Dakar</i>	1985	764 600	<i>Santiago de los Caballeros</i>	1986	308 400
x)	1985	1 050 000	x)	1988	1 608 700	El Salvador		
Malawi			Seychellit – Seychellerna			<i>San Salvador</i>	1.7.86	471 400
<i>Blantyre</i>	IX 87	331 600	<i>Victoria</i>	1.7.84	23 000	x)	1.7.85	972 800
<i>Lilongwe</i>	»	234 000	Sierra Leone			Grenada		
Mali			<i>Freetown</i>	15.12.85	469 800	<i>Saint George's</i>	1986	7 500
<i>Bamako</i>	IV 87	646 200	Somalia			Grönland – Grönland		
Marokko ¹⁾ – Marocko ¹⁾			<i>Mogadishu (Muqdisho)</i> ..	1984	600 000	<i>Godthåb (Nuuk)</i>	1.1.90	12 700
<i>Casablanca (Dar al Bayda)</i> ..	IX 82	2 139 200	Sudan ¹⁾			Guatemala		
x)	1987	2 904 000	<i>Omdurman (Umm Durman)</i> ..	14.2.83	526 300	<i>Ciudad de Guatemala</i> ..	1989	1 057 200
<i>Rabat (Ar Ribat)</i>	IX 82	518 600	<i>Khartum</i>	»	476 200	x)	»	1 908 100
x)	1987	1 287 000	x)	»	1 802 300	Haiti		
<i>Fès (Fas)</i>	IX 82	448 800	Pohjois-Khartum (Al Khartum Bahri)			<i>Port-au-Prince</i>	1987	472 900
<i>Marrakech (Marrakush)</i> ..	»	439 700	x)	»	341 100	x)	1988	1 143 600
<i>Meknès (Miknas)</i>	»	319 800	Swazimaa – Swaziland			Honduras		
<i>Tanger (Tanja)</i>	1985	310 000	<i>Mbabane</i>	25.8.86	38 300	<i>Tegucigalpa</i>	30.6.88	678 700
Mauritania – Mauretania			Tansania – Tanzania			<i>San Pedro Sula</i>	»	460 600
<i>Nouakchott</i>	1.1.87	285 000	<i>Dar es Salaam</i>	1.7.85	1 096 000	Jamaika – Jamaica		
Mauritius			x)	1987	1 605 000	<i>Kingston</i>	8.6.82	104 000
<i>Port Louis</i>	1.7.88	138 400	<i>Dodoma</i>	1.7.85	85 000	x)	1988	646 400
Mosambik ¹⁾ – Moçambique ¹⁾			Togo ¹⁾			Kanada ¹⁾ – Canada ¹⁾		
<i>Maputo</i>	1.8.89	1 069 700	<i>Lomé</i>	1983	366 500	<i>Montréal</i>	3.6.86	1 015 400
<i>Beira</i>	»	291 600	Tšad – Tchad			x)	1.7.89	3 021 300
Namibia			<i>N'Djamena</i>	1986	511 700	<i>Calgary</i>	»	671 100
<i>Windhoek</i>	1988	114 500	Tunisia – Tunisien			<i>Toronto</i>	3.6.86	612 300
Niger			<i>Tunis</i>	30.3.84	596 700	x)	1.7.89	3 666 600
<i>Niamey</i>	V 88	398 300	x)	»	1 394 700	<i>Winnipeg</i>	3.6.86	594 600
Nigeria			Uganda			<i>Edmonton</i>	1.7.89	583 900
<i>Lagos</i>	1989	1 274 000	<i>Kampala</i>	1987	592 200	<i>North York</i>	3.6.86	556 300
x)	»	4 345 400	x)	18.1.80	1 117 600	<i>Scarborough</i>	»	484 700
<i>Ibadan</i>	»	1 201 000	Zaire			<i>Vancouver</i>	1.7.89	431 100
<i>Ogbomoso</i>	»	612 800	<i>Kinshasa</i>	1.7.89	3 391 600	x)	»	1 506 000
<i>Kano</i>	»	585 800	<i>Lubumbashi</i>	1.7.84	543 300	<i>Mississauga</i>	3.6.86	374 000
<i>Oshogbo</i>	»	400 300	<i>Mbuji-Mayi</i>	»	423 400	<i>Hamilton</i>	»	306 700
<i>Ilorin</i>	»	399 500	<i>Kananga</i>	»	290 900	<i>Etobicoke</i>	»	303 000
<i>Abeokuta</i>	»	358 800	<i>Kisangani</i>	»	282 700	<i>Ottawa</i>	»	300 800
<i>Port Harcourt</i>	»	344 200	Zimbabwe			x)	1.7.89	853 200
<i>Zaria</i>	»	318 400	<i>Harare</i>	1.7.83	681 000	<i>Québec</i> x)	»	615 400
<i>Ilesha</i>	»	317 700	x)	1990	1 010 000	Kuuba – Cuba		
<i>Onitsha</i>	»	312 300	<i>Bulawayo</i>	1.7.83	429 000	<i>Havana (La Habana)</i> ..	31.12.88	2 077 900
<i>Iwo</i>	»	303 900				<i>Santiago de Cuba</i>	»	397 000
<i>Ado-Ekiti</i>	»	301 700				Martinique		
						<i>Fort-de-France</i>	1987	110 000

Maa ja kaupunki Land och stad	Vuosi ja päivä Datum	Väkiluku Folk- mängd	Maa ja kaupunki Land och stad	Vuosi ja päivä Datum	Väkiluku Folk- mängd	Maa ja kaupunki Land och stad	Vuosi ja päivä Datum	Väkiluku Folk- mängd
Venezuela			Neuvostoliitto – Sovjetunionen			Samara (Kuibyšev)	12.1.89	1 257 000
Caracas	30.6.89	1 275 600				Omsk	»	1 148 000
x)	»	3 373 100	Armenia – Armenien			Tšeljabinsk	»	1 143 000
Maracaibo	»	1 179 400				Kazan	»	1 094 000
x)	»	1 365 300	<i>Jerevan</i>	12.1.89	1 199 000	Perm	»	1 091 000
Valencia	»	922 100				Ufa	»	1 083 000
x)	»	1 227 500	Azerbaidžan – Aserbajdsjan			Rostov-na-Donu	»	1 020 000
Barquisimeto	»	702 800				Voigograd	»	999 000
Maracay	»	525 000	<i>Baku</i>	12.1.89	1 150 000	Krasnojarsk	»	912 000
Petare	»	519 900	x)	»	1 757 000	Saratov	»	905 000
Ciudad Guayana	»	510 000				Voronež	»	887 000
			Gruusia – Georgian			Vladivostok	»	648 000
						Iževsk	»	635 000
Australia ja Oseania – Australien och Oceanien			<i>Tbilisi</i>	12.1.89	1 260 000	Jaroslavl	»	633 000
Australia ¹⁾ – Australien ¹⁾						Togliatti (Toljatti)	»	630 000
Sydney ¹⁸⁾	30.6.88	3 594 000	Kazahstan – Kazakhstan			Irkutsk	»	626 000
Melbourne ¹⁸⁾	»	3 001 000	<i>Alma-Ata</i>	12.1.89	1 129 000	Uljanovsk	»	625 000
Brisbane ¹⁸⁾	»	1 240 300	Karaganda	»	614 000	Krasnodar	»	620 000
Perth ¹⁸⁾	»	1 118 100	Tsimkent	»	393 000	Barnaul	»	602 000
Adelaide ¹⁸⁾	»	1 023 500	Sempalatinsk	»	334 000	Habarovsk	»	601 000
Newcastle ¹⁸⁾	»	422 000	Pavlodar	»	331 000	Novokuznetsk	»	600 000
Canberra	»	297 000	Ust-Kamenogorsk	»	324 000	Orenburg	»	547 000
			Džambul	»	307 000	Penza	»	543 000
						Tula	»	540 000
Fidži – Fiji			Kirgisia – Kirgisien			Kemerovo	»	520 000
Suva	31.8.86	89 700	<i>Frunze</i>	12.1.89	616 000	Rjazan	»	515 000
						Astrahan	»	509 000
Kiribati			Moldavia – Moldavien			Tomsk	»	502 000
Bairiki	10.5.85	2 100	<i>Kišinjov</i>	12.1.89	665 000	Naberežnyje Tšelny	»	501 000
x)	1.7.88	22 800				Ivanovo	»	481 000
			Tadžikistan – Tadsjikistan			Tjumen	»	477 000
Marshallinsaaret – Marshallöarna			<i>Dušanbe</i>	12.1.89	595 000	Murmansk	»	468 000
Uluga (Majuro)	1985	14 300				Brjansk	»	452 000
			Turkmenia – Turkmenistan			Tver (Kalinin)	»	451 000
Mikronesia – Mikronesien			<i>Ašhabad</i>	12.1.89	398 000	Lipetsk	»	450 000
Kolonia (Pohnpei)	1985	6 300				Kirov	»	441 000
			Ukraina			Magnitogorsk	»	440 000
Nauru			<i>Kiöva (Kijev)</i>	12.1.89	2 587 000	Nižni Tagil	»	440 000
Yaren	1983	560	Harkova (Harkov)	»	1 611 000	Kursk	»	424 000
			Dnepropetrovsk	»	1 179 000	Tšeboksary	»	420 000
Palau			Odessa	»	1 115 000	Arkangeli (Arhangelsk)	»	416 000
Koror	1986	9 400	Donetsk	»	1 110 000	Groznyi	»	401 000
			Zaporožje	»	884 000	Kaliningrad	»	401 000
Papua-Uusi-Guinea – Papua Nya Guinea			Lvov	»	790 000	Tšita	»	366 000
Port Moresby	1.7.89	166 100	Krivoi Rog	»	713 000	Kurgan	»	356 000
			Mariupol	»	517 000	Ulan-Ude	»	353 000
Ranskan Polynesia – Franska Polynesien			Nikolajev	»	503 000	Vladimir	»	350 000
Papeete	1988	23 600	Vorošilovgrad (Lugansk)	»	497 000	Smolensk	»	341 000
			Makejevka	»	430 000	Orjol	»	337 000
Salomonsaaret – Salomonöarna			Vinnitsa	»	374 000	Sotši	»	337 000
Honiara	1989	31 100	Sevastopol	»	356 000	Stavropol	»	318 000
			Herson	»	355 000	Komsomolsk-na-Amure	»	315 000
Samoa			Simferopol	»	344 000	Mahatškala	»	315 000
Apia	1984	36 000	Gorlovka	»	337 000	Kaluga	»	312 000
			Pultava (Poltava)	»	315 000	Saransk	»	312 000
Tonga						Tšerepovets	»	310 000
Nuku'alofa	28.11.86	21 300	Uzbekistan – Usbekistan			Tambov	»	305 000
			<i>Taškent</i>	12.1.89	2 073 000	Belgorod	»	300 000
Tuvalu			Samarkand	»	366 000	Ordžonikidze (Vladikavkaz)	»	300 000
Veiaiku (Funafuti)	VI 85	2 800	Namangan	»	308 000			
						Neuvosto-Karjala – Sovjetkarelen		
Uusi-Kaledonia – Nya Caledonien			Valko-Venäjä – Vitryssland			<i>Petroskoi (Petrozavodsk)</i>	1.1.91	278 200
Nouméa	4.4.89	65 100	<i>Minsk</i>	12.1.89	1 589 000			
			Gomel	»	500 000	Eesti (Viro) – Estland		
Uusi-Seelanti – Nya Zeeland			Mogiljov	»	356 000	<i>Tallinna (Tallinn)</i>	12.1.89	482 300
Auckland	31.3.89	150 000	Vitebsk	»	350 000	Tartto (Tartu)	»	114 000
x)	»	850 900	Grodno	»	270 000			
Wellington	»	135 400	Brest	»	258 000	Latvia – Lettland		
x)	»	324 600				<i>Riika (Riga)</i>	12.1.89	915 000
			Venäjän federaatio – Ryska federativa			Väinälinna (Daugavpils)	»	127 000
Vanuatu			<i>Moskova (Moskva)</i>	12.1.89	8 769 000	Liepāja	»	114 000
Vila	15.5.89	19 400	x)	»	13 100 000			
			Leningrad	»	4 456 000	Liettua – Litauen		
			Novgorod (Gorki)	»	5 020 000	<i>Vilna (Vilnius)</i>	12.1.89	582 000
			Nižni Novgorod (Gorki)	»	1 438 000	Kaunas	»	423 000
			Novosibirsk	»	1 436 000	Klaipeda	»	204 000
			Sverdlovsk	»	1 367 000	Šiauliai	»	145 000
						Panevezys	»	126 000

Yhdistelmä. Maailman suurimmat kaupungit – Sammanfattning. Världens största städer

A. Ilman esikaupunkeja – Utan förstäder

Kaupunki, maa Stad, land	Väkiluku Folkmängd	Yuosi År	Kaupunki, maa Stad, land	Väkiluku Folkmängd	Yuosi År
1. Soul (Söul), Etelä-Korea – Sydkorea	10 513 000	1989	16. Rio de Janeiro, Brasilia – Brasilien	5 603 400	1985
2. México (Mexico City), Meksiko – Mexico	10 440 000	1990	17. Peking, Kiina – Kina	5 570 000	1989
3. São Paulo, Brasilia – Brasilien	10 063 100	1985	18. Lima, Peru	5 493 900	1988
4. Jakarta, Indonesia – Indonesien	9 199 000	1990	19. Delhi, Intia – Indien	4 884 200	1981
5. Moskova (Moskva), Neuvostoliitto – Sovjetunionen	8 769 000	1989	20. Leningrad, Neuvostoliitto – Sovjet- unionen	4 456 000	1989
6. Tokio (Tokyo), Japani – Japan	8 245 000	1990	21. Tianjin, Kiina – Kina	4 420 000	1989
7. Bombay, Intia – Indien	8 243 400	1981	22. Santiago, Chile	4 319 800	1989
8. New York, USA	7 352 700	1988	23. Bogotá, Kolumbia – Colombia	3 974 800	1985
9. Shanghai, Kiina – Kina	7 230 000	1989	24. Bagdad, Irak	3 841 300	1987
10. Lontoo (London), Iso-Britannia – Storbritannien	6 735 400	1988	25. Pusan, Etelä-Korea – Sydkorea	3 754 000	1989
11. Karachi, Pakistan	6 673 000	1986	26. Lahore, Pakistan	3 603 000	1985
12. Istanbul, Turkki – Turkiet	6 293 400	1989	27. Sydney, Australia – Australian	3 531 000	1987
13. Kairo, Egypti – Egypten	6 052 800	1986	28. Shenyang, Kiina – Kina	3 520 000	1989
14. Teheran, Iran	6 042 600	1986	29. Los Angeles, USA	3 400 500	1989
15. Bangkok, Thaimaa – Thailand	5 716 800	1989	30. Kinshasa, Zaire	3 391 600	1989

B. Esikaupunkeineen – Med förstäder

Kaupunki, maa Stad, land	Väkiluku Folkmängd	Yuosi År	Kaupunki, maa Stad, land	Väkiluku Folkmängd	Yuosi År
1. Tokio (Tokyo), Japani – Japan	31 960 000	1990	11. Shanghai, Kiina – Kina	12 780 000	1990
2. México (Mexico City), Meksiko – Mexico	20 075 000	1990	12. Lontoo (London), Iso-Britannia – Storbritannien	12 282 600	1987
3. New York, USA	18 120 200	1988	13. Rio de Janeiro, Brasilia – Brasilien	11 140 900	1989
4. Osaka, Japani – Japan	18 040 000	1990	14. Buenos Aires, Argentiina – Argentina	11 125 600	1988
5. Soul (Söul), Etelä-Korea – Sydkorea	18 012 000	1989	15. Kalkutta (Calcutta), Intia – Indien	10 462 000	1985
6. São Paulo, Brasilia – Brasilien	16 832 300	1989	16. Pariisi (Paris), Ranska – Frankrike	10 184 800	1987
7. Los Angeles, USA	13 769 700	1988	17. Bombay, Intia – Indien	10 137 000	1985
8. Jakarta, Indonesia – Indonesien	13 528 000	1985	18. Peking, Kiina – Kina	10 045 000	1990
9. Kairo, Egypti – Egypten	13 300 000	1989	19. Teheran, Iran	8 712 100	1986
10. Moskova (Moskva), Neuvostoliitto – Sovjetunionen	13 100 000	1989	20. Bangkok, Thaimaa – Thailand	8 509 400	1989

¹⁾ De jure -väestö – ²⁾ Pääkaupunkiseutu, ml. Espoo, Kauriainen ja Vantaa – ³⁾ Mi. Gentofte ja Frederiksberg – ⁴⁾ Tiedot tarkoittavat hallinnollista jakoa (kuten *communi* Italiassa, *municipio* Espanjassa, *shi* Japanissa), joka voi sisältää myös ei-taajama-alueita – ⁵⁾ Mi. mm. Anderlecht ja Schaerbeek – ⁶⁾ Paikallishallintoalueella – ⁷⁾ Pi. alueella olevat vieraat puolustusjoukot, ml. alueen ulkopuolella olevat puolustusjoukot – ⁸⁾ Mi. Pireus – ⁹⁾ Pi. vieraat sotavoimat maassa – ¹⁰⁾ Mi. New Delhi – ¹¹⁾ Mi. Itä-Jerusalem – ¹²⁾ Ei-maatalousväestö. Kiinan kaupunkien hallintoalueisiin sisältyy yleensä laajoja maaseutualueita, jolloin valtaosa asukkaista saattaa olla puhtaasti maalaisväestöstä – ¹³⁾ Kreikkalainen osa – ¹⁴⁾ Turkkilainen osa – ¹⁵⁾ Mi. Thonburi – ¹⁶⁾ Pretoria on hallinnollinen, Kapkaupunki lakiasäättävä pääkaupunki – ¹⁷⁾ Mi. alueella olevat puolustusjoukot – ¹⁸⁾ »Metropolitan»-alueet – ¹⁹⁾ La Paz on hallinnollinen, Sucre perustuslainmukainen pääkaupunki.

¹⁾ De jure befolkning – ²⁾ Huvudstadsregionen inkl. Esbo, Grankulla och Vanda – ³⁾ Inkl. Gentofte och Frederiksberg – ⁴⁾ Uppgifterna baserar sig på den administrativa indelningen (såsom *communi* Italiien, *municipio* Spanien, *shi* Japan), som även kan omfatta annat än tätorter – ⁵⁾ Inkl. Anderlecht och Schaerbeek – ⁶⁾ På lokalförvaltningsområde – ⁷⁾ Exkl. stationerad främmande militärpersonal, inkl. militärpersonal utanför området – ⁸⁾ Inkl. Pireus – ⁹⁾ Exkl. främmande militärstyrkor i landet – ¹⁰⁾ Inkl. New Delhi – ¹¹⁾ Inkl. Öst-Jerusalem – ¹²⁾ Icke-landsbygdsbefolkning. Kinesiska städers administrativa områden omfattar vanligen stora landsbygdsområden och då kan största delen av invånarna bo på landsbygden – ¹³⁾ Den grekiska delen – ¹⁴⁾ Den turkiska delen – ¹⁵⁾ Inkl. Thonburi – ¹⁶⁾ Pretoria är administrativ, Kapstaden lagstiftande huvudstad – ¹⁷⁾ Inkl. stationerad militärpersonal – ¹⁸⁾ »Metropolitan»-områdena – ¹⁹⁾ La Paz är administrativ, Sucre konstitutionell huvudstad.

Lähde – Källa: UN: Demographic Yearbook; The Europe Year Book; tietoja eri maiden tilastoista – uppgifter ur olika ländernas statistik

440. Lukutaidottomuus prosentteina 15 vuotta täyttäneestä väestöstä eräissä maissa, 1990 Analfabeter i procent av den 15 år fyllda befolkningen i vissa länder, 1990

Lukutaidottomuus tarkoittaa tässä sekä luku- että kirjoitustaidon puutetta.
Analfabetism definieras som avsaknad av läs- och skrivkunighet.

Maa – Land	Naiset Kvinnor	Miehet Män	Yhteensä Summa	Maa – Land	Naiset Kvinnor	Miehet Män	Yhteensä Summa
Espanja – Spanien	7	3	5	Kenia – Kenya	42	20	31
Italia – Italien	4	2	3	Libya – Libyen	50	25	36
Jugoslavia – Jugoslaviens	12	3	7	Madagaskar	27	12	20
Kreikka – Grekland	11	2	7	Mali	76	59	68
Malta ¹⁾	14	15	14	Marokko – Marocko	62	39	51
Portugali – Portugal	19	11	15	Mosambik – Moçambique	79	55	67
Afganistan – Afghanistan	86	56	71	Niger	83	60	72
Bangladesh	78	53	65	Nigeria	61	38	49
Burma (Myanmar)	28	11	19	Ruanda – Rwanda	63	36	50
Filippiinit – Filippiinerna	11	10	10	Sambia – Zambia	35	19	27
Indonesia – Indonesien	32	16	23	Senegal	75	48	62
Intia – Indien	66	38	52	Somalia	86	64	76
Irak	51	30	40	Sudan	88	57	73
Iran	57	36	46	Tunisia – Tunisien	44	26	35
Israel ¹⁾	11	5	8	Uganda	65	38	52
Jemenin arabitasavalta – Arabrepublikken Yemen	74	47	62	Zaire	39	16	28
Kiina – Kina	38	16	27	Zimbabwe	40	26	33
Kuwait	33	23	27	Dominikaaninen tasavalta – Dominikanska republikens	18	15	17
Malesia – Malaysia	30	14	22	El Salvador	30	24	27
Nepal	87	62	74	Guatemala	53	37	45
Pakistan	79	53	65	Honduras	29	25	27
Saudi-Arabia – Saudiarabien	52	27	38	Meksiko – Mexico	15	11	13
Singapore ¹⁾	21	7	14	Argentiina – Argentina	5	5	5
Sri Lanka	17	7	12	Bolivia	30	15	23
Syyria – Syrien	50	22	36	Brasilia – Brasilien	20	18	19
Thaimaa – Thailand	10	4	7	Ecuador	16	12	14
Turkki – Turkiet	29	10	19	Kolumbia – Colombia	14	13	13
Vietnam	16	8	12	Peru	21	9	15
Algeria – Algeriet	55	30	43	Uruguay	4	3	4
Angola	72	44	58	Venezuela	10	13	12
Benin	84	68	77	Neuvostoliitto – Sovjetunionen ²⁾	3	1	2
Burkina Faso	91	72	82				
Egypti – Egypten	66	37	52				
Guinea	87	65	76				

¹⁾ V. 1985 – ²⁾ V. 1989.

¹⁾ År 1985 – ²⁾ År 1989.

Lähde – Källa: UNESCO: Statistical Yearbook; UN: Demographic Yearbook

441. Puhutuimmat kielet, 1989 – De mest talade språken, 1989

Kieli (maa) – Språk (land)	Puhujia, milj. Talare, milj.	Kieli (maa) – Språk (land)	Puhujia, milj. Talare, milj.
Mandariini-kiina – Rikskinesiska	864	Telugu (Intia – Indien)	68
Englanti – Engelska	443	Tamili – Tamil (Intia – Indien, Sri Lanka)	65
Hindi (Intia – Indien)	352	Marathi (Intia – Indien)	64
Espanja – Spanska	341	Italia – Italienska	63
Arabia – Arabiska	197	Kantoninkiina – Kantonesiska	63
Bengali (Bangladesh, Intia – Indien)	184	Wu (Kiina – Kina)	62
Portugali – Portugisiska	173	Jaava – Javanesiska (Indonesia – Indonesien)	58
Venäjä – Ryska	169	Vietnam – Vietnamesiska	57
Malajji-indonesia – Malajjiska	142	Turkki – Turkiska	55
Japani – Japanska	125	Min (Kiina – Kina)	48
Ranska – Franska	121	Thai	48
Saksa – Tyska	118	Ukraina – Ukrainska	45
Urdu (Pakistan, Intia – Indien)	92	Suahili – Swahili	43
Punjabi (Pakistan, Intia – Indien)	84	Kannada (Intia – Indien)	41
Korea – Koreanska	71	Gujarati (Intia – Indien)	38

Lähde – Källa: The World Almanac; Encyclopedia Britannica

442. Väestö sukupuolen ja iän mukaan – Befolkningen efter kön och ålder

Maa	Vuosi ja kuukausi År och månad	Sukupuoli Kön	Asukkaat ikäryhmittäin, tuhansia Antal invånare i 1 000-tal inom följande åldersklasser									Yhteensä Summa	Land
			0-4	5-14	15-24	25-34	35-44	45-54	55-64	65-			
Suomi	31.12.1989	M.	158	334	334	391	434	289	240	234	2 413	Finland	
		N.-Kv.	151	319	321	374	413	287	269	428	2 562		
Ruotsi	31.12.1989	M.	277	504	606	600	641	525	414	647	4 212	Sverige	
		N.-Kv.	263	479	575	570	617	506	436	871	4 315		
Norja	31.12.1989	M.	141	269	337	328	320	221	190	288	2 093	Norge	
		N.-Kv.	134	256	321	311	301	215	198	403	2 140		
Tanska ²⁾	31.12.1989	M.	147	303	394	394	399	320	243	331	2 531	Danmark ²⁾	
		N.-Kv.	140	290	375	373	384	315	258	470	2 605		
Islanti	31.12.1989	M.	11	22	22	22	18	11	10	12	127	Island	
		N.-Kv.	10	21	21	21	17	11	10	15	126		
Alankomaat	1.7.1987	M.	454	943	1 269	1 234	1 143	808	671	729	7 251	Neder- länderna	
		N.-Kv.	435	901	1 216	1 186	1 081	779	724	1 093	7 415		
Belgia	1.7.1984	M.	311	655	782	764	629	593	553	524	4 811	Belgien	
		N.-Kv.	295	625	750	734	610	604	604	823	5 045		
Bulgaria	1.7.1986	M.	291	668	604	625	632	586	581	466	4 453	Bulgarien	
		N.-Kv.	275	633	576	619	630	599	605	569	4 506		
Espanja	1.7.1987	M.	1 251	3 165	3 370	2 840	2 392	2 091	2 012	1 959	19 080	Spanien	
		N.-Kv.	1 171	2 980	3 213	2 801	2 389	2 158	2 186	2 853	19 752		
Irlanti	13.4.1986	M.	166	359	314	251	214	158	138	169	1 769	Irland	
		N.-Kv.	158	341	304	250	207	151	144	216	1 771		
Iso-Britannia: Englanti ja Wales	30.6.1985	M.	1 615	3 262	4 145	3 497	3 377	2 749	2 672	3 013	24 330	Storbritannien: England och Wales	
		N.-Kv.	1 536	3 086	3 984	3 433	3 347	2 735	2 851	4 621	25 594		
Pohjois- Irlanti	30.6.1985	M.	69	135	145	106	93	75	67	73	763	Nord- irlanti	
		N.-Kv.	66	129	133	106	93	78	76	113	795		
Skotlanti	30.6.1985	M.	166	346	450	369	328	279	262	280	2 480	Skott- land	
		N.-Kv.	159	329	430	361	329	295	297	457	2 656		
Italia	1.1.1987	M.	1 517	3 891	4 809	4 093	3 738	3 542	3 167	3 076	27 833	Italien	
		N.-Kv.	1 437	3 696	4 644	4 049	3 778	3 699	3 566	4 588	29 457		
Itävalta	1.7.1988	M.	223	457	617	594	495	462	374	394	3 616	Österrike	
		N.-Kv.	213	437	592	595	492	467	445	739	3 980		
Jugoslavia	1.7.1987	M.	925	1 901	1 859	1 924	1 539	1 445	1 152	834	11 579	Jugoslavien	
		N.-Kv.	868	1 796	1 767	1 840	1 498	1 481	1 356	1 232	11 838		
Kreikka	1.1.1985	M.	349	733	778	673	603	648	517	579	4 879	Grekland	
		N.-Kv.	326	686	719	675	627	704	560	744	5 040		
Portugali	1.7.1987	M.	347	830	875	748	598	532	496	523	4 949	Portugal	
		N.-Kv.	325	793	850	753	642	598	582	757	5 300		
Puola	1.7.1987	M.	1 705	3 239	2 644	3 275	2 533	1 924	1 711	1 339	18 370	Polen	
		N.-Kv.	1 619	3 093	2 529	3 157	2 532	2 040	2 078	2 245	19 293		
Ranska	1.1.1988	M.	1 901	3 956	4 362	4 208	4 032	2 925	2 840	2 938	27 162	Frankrike	
		N.-Kv.	1 813	3 755	4 227	4 216	3 932	2 902	3 117	4 627	28 589		
Romania	1.7.1985	M.	881	1 984	1 741	1 768	1 351	1 447	1 144	898	11 214	Rumänien	
		N.-Kv.	841	1 895	1 668	1 719	1 350	1 491	1 290	1 255	11 511		
Saksan dem. tasavalta	1.7.1988	M.	572	1 081	1 248	1 367	1 027	1 189	756	711	7 951	Tyska dem. rep.	
		N.-Kv.	544	1 030	1 182	1 296	1 001	1 206	950	1 504	8 713		
Saksan liittotasavalta	1.7.1986	M.	1 533	3 103	5 151	4 713	4 054	4 421	3 116	3 143	29 233	Förb.rep. Tyskland	
		N.-Kv.	1 458	2 977	4 863	4 458	3 885	4 308	3 830	6 055	31 833		
Sveitsi	1.7.1987	M.	171	382	501	508	507	407	325	390	3 191	Schweiz	
		N.-Kv.	163	365	482	501	494	407	361	581	3 354		
Tšekkoslova- kia	1.7.1986	M.	577	1 352	1 109	1 198	1 122	783	759	666	7 566	Tjecko- slovakien	
		N.-Kv.	551	1 293	1 061	1 156	1 117	827	900	1 063	7 968		
Unkari	1.7.1987	M.	321	831	711	813	757	605	561	522	5 121	Ungern	
		N.-Kv.	307	787	670	787	758	670	676	835	5 490		
Filippiinit	1.7.1988	M.	4 242	7 589	6 036	4 416	3 060	1 991	1 216	936	29 486	Filippiinerna	
		N.-Kv.	4 051	7 233	5 852	4 717	3 010	1 989	1 302	1 081	29 235		
Indonesia	1.7.1985	M.	11 008	22 161	14 720	12 026	8 538	6 418	4 150	2 619	81 644	Indonesien	
		N.-Kv.	10 542	20 853	16 135	12 443	8 486	6 514	4 474	2 954	82 403		

442. (jatk. - forts.)

Maa	Vuosi ja kuukausi År och månad	Suku- puoli Kön	Asukkaat ikäryhmittäin, tuhansia Antal invånare i 1 000-tal inom följande åldersklasser								Yhteensä Summa ¹⁾	Land
			0-4	5-14	15-24	25-34	35-44	45-54	55-64	65-		
Intia ³⁾	1.7.1987	M.	54 090	95 309	81 677	57 971	43 233	33 260	21 970	15 658	403 168	Indien ³⁾
		N.-Kv.	51 371	90 243	74 609	54 584	41 324	30 509	19 904	15 662	378 206	
Iran	22.9.1986	M.	4 615	6 985	4 845	3 318	1 903	1 694	1 356	776	25 492	Iran
		N.-Kv.	4 487	6 583	4 635	3 290	1 905	1 513	1 195	758	24 366	
Israel ⁴⁾	1.7.1987	M.	252	469	386	323	261	166	142	179	2 178	Israel ⁴⁾
		N.-Kv.	239	445	365	323	267	176	168	208	2 191	
Japani	1.10.1986	M.	3 747	9 288	8 995	8 268	10 022	8 167	6 095	5 223	59 805	Japan
		N.-Kv.	3 567	8 832	8 613	8 124	9 977	8 300	6 807	7 647	61 867	
Korean tasavalta	1.7.1988	M.	1 741	4 192	4 558	4 087	2 654	2 089	1 129	707	21 157	Rep. Korea
		N.-Kv.	1 602	3 916	4 282	3 930	2 430	2 063	1 396	1 198	20 817	
Kuwait	1.7.1988	M.	141	223	171	261	177	93	31	12	1 109	Kuwait
		N.-Kv.	137	217	167	158	96	45	18	12	850	
Malesia	1.7.1987	M.	1 191	1 930	1 684	1 245	838	579	359	290	8 116	Malaysia
		N.-Kv.	1 124	1 840	1 649	1 303	811	569	376	322	7 994	
Thaimaa	1.7.1988	M.	3 217	6 355	6 061	4 542	2 936	1 995	1 305	891	27 302	Thailand
		N.-Kv.	3 126	6 182	5 846	4 512	2 938	2 092	1 428	1 110	27 234	
Turkki	20.10.1985	M.	3 113	6 668	5 179	3 780	2 512	2 031	1 380	1 010	25 673	Turkiet
		N.-Kv.	2 965	6 265	5 013	3 635	2 483	2 021	1 399	1 212	24 993	
Egypti	1.7.1983	M.	3 183	6 244	4 579	2 947	2 448	1 885	1 199	805	23 290	Egypten
		N.-Kv.	3 135	5 769	4 300	3 091	2 486	1 862	1 136	846	22 625	
Et.-Afrikka ⁵⁾	5.3.1985	M.	1 365	2 741	2 339	1 876	1 322	895	544	464	11 545	Sydafrika ⁵⁾
		N.-Kv.	1 358	2 732	2 462	1 834	1 292	888	627	647	11 840	
Marokko	3.9.1982	M.	1 577	2 816	2 098	1 353	795	690	482	425	10 236	Marocko
		N.-Kv.	1 533	2 695	2 134	1 352	931	736	457	375	10 213	
Kanada	1.6.1987	M.	937	1 843	2 085	2 291	1 883	1 296	1 135	1 171	12 641	Canada
		N.-Kv.	890	1 753	2 019	2 317	1 885	1 292	1 206	1 622	12 984	
Meksiko	1.7.1985	M.	5 748	10 976	8 380	5 652	3 467	2 343	1 494	1 255	39 315	Mexico
		N.-Kv.	5 531	10 603	8 172	5 634	3 571	2 499	1 657	1 541	39 209	
USA	1.7.1987	M.	9 342	17 486	19 328	21 670	16 913	11 310	10 365	12 121	118 531	USA
		N.-Kv.	8 911	16 659	18 924	21 646	17 394	11 966	11 654	17 717	124 869	
Argentiina	1.7.1985	M.	1 764	3 045	2 415	2 234	1 844	1 502	1 237	1 123	15 164	Argentina
		N.-Kv.	1 709	2 856	2 355	2 186	1 815	1 539	1 353	1 488	15 400	
Brasilia ⁶⁾	1.7.1987	M.	9 303	16 243	14 061	11 436	7 729	5 231	3 614	2 971	70 588	Brasilien ⁶⁾
		N.-Kv.	9 156	16 150	13 989	11 451	7 774	5 307	3 742	3 295	70 864	
Chile	1.7.1988	M.	733	1 266	1 258	1 095	759	513	360	310	6 294	Chile
		N.-Kv.	707	1 227	1 232	1 090	777	552	422	446	6 453	
Kolumbia	15.10.1985	M.	1 717	3 390	3 023	2 090	1 433	971	634	521	13 778	Colombia
		N.-Kv.	1 653	3 281	3 233	2 235	1 457	993	639	570	14 060	
Peru ⁶⁾	1.7.1988	M.	1 606	2 684	2 167	1 601	1 075	740	483	351	10 707	Peru ⁶⁾
		N.-Kv.	1 548	2 600	2 106	1 563	1 058	744	509	420	10 548	
Venezuela ⁶⁾	1.7.1987	M.	1 346	2 285	1 870	1 442	991	596	402	292	9 225	Venezuela ⁶⁾
		N.-Kv.	1 294	2 202	1 812	1 409	971	598	412	349	9 047	
Australia	1.7.1987	M.	622	1 264	1 382	1 344	1 198	831	734	737	8 112	Australien
		N.-Kv.	594	1 200	1 328	1 326	1 160	789	734	1 005	8 136	
Uusi-Seelanti	31.12.1987	M.	131	270	298	264	224	162	143	146	1 638	Nya Zeeland
		N.-Kv.	125	260	288	270	223	159	143	204	1 672	
Neuvostoliitto	1.1.1987	M.	13 300	23 100	21 700	23 600	14 900	16 200	12 000	7 200	132 000	Sovjet-unionen
		N.-Kv.	12 800	22 400	21 100	23 300	15 600	18 500	17 300	18 300	149 300	

Maa	Asukkaat ikäryhmittäin, prosenttia Antal invånare inom följ. åldersklasser, procenttal									Naisia 1 000 miestä kohti Kvinnor per 1 000 män	Land
	Miehiä – Män			Naisia – Kvinnor			Yhteensä – Summa				
	0–14	15–64	65–	0–14	15–64	65–	0–14	15–64	65–		
Suomi	20,4	69,9	9,7	18,4	64,9	16,7	19,3	67,4	13,3	1 062	Finland
Ruotsi	18,5	66,1	15,4	17,2	62,6	20,2	17,9	64,4	17,8	1 024	Sverige
Norja	19,6	66,7	13,8	18,3	62,9	18,8	18,9	64,8	16,3	1 022	Norge
Tanska ²⁾	17,8	69,1	13,1	16,5	65,5	18,0	17,2	67,3	15,6	1 029	Danmark ²⁾
Islanti	25,4	65,2	9,4	24,6	63,7	11,8	25,0	64,4	10,6	992	Island
Alankomaat	19,3	70,7	10,1	18,0	67,2	14,7	18,6	68,9	12,4	1 023	Nederländerna
Belgia	20,1	69,0	10,9	18,2	65,5	16,3	19,1	67,2	13,7	1 049	Belgien
Bulgaria	21,5	68,0	10,5	20,2	67,2	12,6	20,8	67,6	11,6	1 012	Bulgarien
Espanja	23,1	66,6	10,3	21,0	64,5	14,4	22,1	65,5	12,4	1 035	Spanien
Irlanti	29,7	60,8	9,6	28,2	59,6	12,2	28,9	60,2	10,9	1 001	Irland
Iso-Britannia:											Storbritannien
Englanti ja Wales	22,2	65,4	12,4	18,1	63,9	18,1	19,0	65,7	15,3	1 052	England o. Wales
Pohjois-Irlanti	26,7	63,7	9,6	24,5	61,3	14,2	25,6	62,4	11,9	1 042	Nordirland
Skotlanti	20,6	68,1	11,3	18,4	64,4	17,2	19,5	66,2	14,4	1 071	Skottland
Italia	19,4	69,5	11,1	17,4	67,0	15,6	18,4	68,2	13,4	1 058	Italien
Itävalta	18,8	70,3	10,9	16,3	65,1	18,6	17,5	67,6	14,9	1 101	Österrike
Jugoslavia	24,4	68,4	7,2	22,5	67,1	10,4	23,4	67,7	8,8	1 022	Jugoslavien
Kreikka	22,2	66,0	11,9	20,1	65,2	14,8	21,1	65,6	13,3	1 033	Grekland
Portugali	23,8	65,7	10,6	21,1	64,6	14,3	22,4	65,1	12,5	1 071	Portugal
Puola	26,9	65,8	7,3	24,4	63,9	11,6	25,6	64,9	9,5	1 050	Polen
Ranska	21,6	67,6	10,8	19,5	64,3	16,2	20,5	65,9	13,6	1 053	Frankrike
Romania	25,5	66,4	8,0	23,8	65,3	10,9	24,6	65,9	9,5	1 026	Rumänien
Saksan dem. tasavalta	20,8	70,3	8,9	18,1	64,7	17,3	19,4	67,3	13,3	1 096	Tyska dem. rep.
Saksan liittotasavalta	15,9	73,4	10,8	13,9	67,0	19,0	14,9	70,1	15,1	1 089	Förb.rep. Tyskl.
Sveitsi	17,3	70,5	12,2	15,7	66,9	17,3	16,5	68,7	14,8	1 051	Schweiz
Tšekkoslovakia	25,5	65,7	8,8	23,1	63,5	13,3	24,3	64,6	11,1	1 053	Tjeckoslovakien
Unkari	22,5	67,3	10,2	19,9	64,9	15,2	21,2	66,0	12,8	1 072	Ungern
Filippiinit	40,1	56,7	3,2	38,6	57,7	3,7	39,4	57,2	3,4	991	Filippiinerna
Indonesia	40,6	56,2	3,2	38,1	58,3	3,6	39,4	57,2	3,4	1 009	Indonesien
Intia ³⁾	37,1	59,1	3,9	37,4	58,4	4,1	37,2	58,7	4,0	938	Indien ³⁾
Iran	45,5	51,5	3,0	45,4	51,5	3,1	45,5	51,5	3,1	956	Iran
Israel ⁴⁾	33,1	58,7	8,2	31,2	59,3	9,5	32,2	59,0	8,9	1 006	Israel ⁴⁾
Japani	21,8	69,5	8,7	20,0	67,6	12,4	20,9	68,5	10,6	1 034	Japan
Korean tasavalta	28,0	68,6	3,3	26,5	67,7	5,8	27,3	68,2	4,5	984	Rep. Korea
Kuwait	32,8	66,1	1,1	41,7	56,9	1,4	36,7	62,1	1,2	766	Kuwait
Malesia	38,5	58,0	3,6	37,1	58,9	4,0	37,8	58,4	3,8	985	Malaysia
Thaimaa	35,1	61,7	3,3	34,2	61,8	4,1	34,6	61,7	3,7	998	Thailand
Turkki	38,1	58,0	3,9	36,9	58,2	4,9	37,5	58,1	4,4	974	Turkiet
Egypti	40,5	56,1	3,5	39,4	56,9	3,7	39,9	56,5	3,6	971	Egypten
Etelä-Afrikka ⁵⁾	35,6	60,4	4,0	34,5	60,0	5,5	35,0	60,2	4,8	1 026	Sydafrika ⁵⁾
Marokko	42,9	52,9	4,2	41,4	54,9	3,7	42,2	53,9	3,9	998	Marocko
Kanada	22,0	68,7	9,3	20,4	67,2	12,5	21,2	67,9	10,9	1 027	Canada
Meksiko	42,5	54,3	3,2	41,2	54,9	3,9	41,8	54,6	3,6	997	Mexico
USA	22,6	67,1	10,2	20,5	65,3	14,2	21,5	66,2	12,3	1 053	USA
Argentiina	31,7	60,9	7,4	30,3	60,1	9,7	31,0	60,5	8,5	1 016	Argentina
Brasilia ⁶⁾	36,2	59,6	4,2	35,7	59,6	4,7	36,0	59,6	4,4	1 004	Brasilien ⁶⁾
Chile	31,8	63,3	4,9	30,0	63,1	6,9	30,9	63,2	5,9	1 025	Chile
Kolumbia	37,1	59,2	3,8	35,1	60,9	4,1	36,1	60,0	3,9	1 020	Colombia
Peru ⁶⁾	40,1	56,7	3,3	39,3	56,7	4,0	39,7	56,7	3,6	985	Peru ⁶⁾
Venezuela ⁶⁾	39,4	57,5	3,2	38,6	57,5	3,9	39,0	57,5	3,5	981	Venezuela ⁶⁾
Australia	23,3	67,7	9,1	22,1	65,6	12,4	22,7	66,6	10,7	1 003	Australien
Uusi-Seelanti	24,5	66,6	8,9	23,0	64,8	12,2	23,8	65,7	10,6	1 021	Nya Zeeland
Neuvostoliitto	27,6	67,0	5,5	23,6	64,2	12,3	25,5	65,5	9,1	1 131	Sovjetunionen

¹⁾ Ml. henkilöt, joiden ikä on tuntematon – ²⁾ Pl. Grönlandi ja Färsaaret – ³⁾ Ml. Jammu ja Kashmirin Intian puoleinen osa – ⁴⁾ Ml. heinäkuussa 1967 miehityt alueet – ⁵⁾ Pl. Transkei, Bophuthatswana, Ciskei ja Venda – ⁶⁾ Pl. intiaaniväestö.

¹⁾ Inkl. personer med okänd ålder – ²⁾ Exkl. Grönland och Färöarna – ³⁾ Inkl. indiska delen av Jammu och Kashmir – ⁴⁾ Inkl. i juli 1967 ockuperade områden – ⁵⁾ Exkl. Transkei, Bophuthatswana, Ciskei och Venda – ⁶⁾ Exkl. indianbefolkning.

443. Ammatissa toimiva väestö toimialan mukaan, tuhansia – Förvärsarbetande befolkning efter näringsgren,

Maa	Vuosi År	K = Kaikkiaan – Inalles. N = Naisia – Kvinnor																				
		Maa- ja metsätalous, Jord- och skogsbruk, fisket		Kavannais- toiminta Bryning av mineralista produkter		Teollisuus Tillverkning		Sähkö-, kaasu- ja vesihuolto El-, gas- och vattenförsörjning		Rakennus- toiminta Byggnads- verksamhet		Kauppa ¹⁾ Handel ¹⁾		Kuljetus, tietoliikenne Samfärd- sel, post- o. telekomm.		Yhteisk. ja henk.koht. palvelukset Sammhälls- och personliga tjänster		Muut ²⁾ Övriga ²⁾		Yhteensä Summa		Land
		K	%	N	K	%	K	%	N	K	%	K	%	K	%	K	%	K	%	K	N	
Suomi	1989	224	9	76	7	0	543	21	189	28	1											
Ruotsi	1989	159	4	40	11	0	978	22	278	36	1											
Norja	1989	137	6	38	23	1	332	15	87	22	1											
Tanska	1986	160	6	37	4	0	561	20	185	17	1											
Alankomaat	1989	286	4	76	12	0	1 152	17	219	46	1											
Belgia	1988	102	3	24	13	0	766	19	181	31	1											
Bulgaria	1985	772	17	379			3) 1 778	3) 4) 38	828													
Espanja	1989	1 826	12	495	82	1	3 003	20	722	89	1											
Intanti	1988	1 666	13	12	7	1	2 07	16	61	14	1											
Iso Britannia	1987	582	2	116	208	1	5 398	19	1 583	285	1											
Italia	1989	1 946	8	685	224	1	4 729	20	1 537													
Itävalta	1988	272	8	125	17	1	945	28	260	38	1											
Jugoslavia	1981	2 682	29	1 218			3) 2 210	3) 2) 4) 788														
Kreikka	1988	976	25	438	23	1	743	19	224	36	1											
Portugali	1987	976	21	489	27	1	1 081	23	431	35	1											
Puola	1988	4 924	27		610	3	4 685	25		200	1											
Ranska	1987	1 595	7	560	107	0	4 647	19	1 398	193	1											
Saksan liittotasavalta	1987	1 352	5	642	330	1	8 572	31	2 571	238	1											
Sveitsi	1989	197	6	58			3) 1 898	3) 2) 26) 247														
Tšekkoslovakia	1988	966	12	390	204	3	2 766	35	1 285	115	1											
Unkari	1989	966	20	376			3) 1 466	3) 4) 30) 623														
Bangladesh	1985-86	17 463	57	354	3	0	3 019	10	1 072	138	0											
Filippiinit	1989	9 852	41	2 451	154	1	2 298	10	1 076	83	0											
Indonesia	1988	40 558	54	16 571			5 997	8	2 695													
Intia	1981	172 713	66	53 408	1 302	1	26 555	10	4 813	989	0											
Israel	1989	70	4	15			3) 334	3) 21) 3) 87	15	1												
Japani	1989	4 630	7	2 190	70	0	14 840	24	5 900	300	1											
Kiina	1982	384 155	74		9 226	2	61 668	12		1 500	0											
Korean tasavalta	1989	3 420	19	1 544	93	1	4 841	27	2 059	59	0											
Pakistan	1989-90	15 765	50		46	0	3 914	12		182	1											
Thaimaa	1984	18 130	68	8 762	117	1	1 986	7	889	131	1											
Turkki	1988	9 329	45	4 698	214	1	2 583	13	446	28	0											
Egypti	1984	4 797	38	971	32	0	1 643	13	203	92	1											
Etelä-Afrikka	1985	1 180	14	328	743	9	1 380	16	393	93	1											
Marokko	1982	2 352	39	362	63	1	931	16	337	22	0											
Nigeria	1986	13 364	45	3 432	31	0	1 234	4	306	98	0											
Kanada	1989	454	3	145	326	2	2 294	17	674													
Meksiko	1988	7 290	23		286	1	6 113	19		144	1											
USA	1989	3 582	3	774	761	1	22 801	18	7 580	1 541	1											
Argentiina	1980	1 201	12	78	47	1	1 986	20	430	103	1											
Brasilia	1986	14 331	25	2 763			3) 1 980	3) 4) 17) 2 606														
Chile	1989	857	18	80	103	2	746	16	200	24	1											
Peru	1981	1 864	35	267	97	2	556	11	136	18	0											
Venezuela	1989	865	13	37	65	1	1 131	16	308	65	1											
Australia	1989	421	5	118	110	1	1 289	16	356	115	1											
Uusi-Seelanti	1989	150	10	46	5	0	258	18	78	12	1											
Neuvostoliitto	1987	24 618	19				3) 4) 38 139	29														

¹⁾ Ml. hotellit ja ravintolat – ²⁾ Ml. rahoitus-, vakuutus-, kiinteistö- ja liike-elämä palveluva toiminta, elinkeinoittain turtenattomat sekä työttömät kaikista elinkeinoryhmistä – ³⁾ Ml. kavannais-toiminta – ⁴⁾ Ml. sähkö-, kaasu- ja vesihuolto – ⁵⁾ Ml. yhteisk. ja henk.koht. palvelukset

Lähde – Källa: ILO: Year Book of Labour Statistics

i tusental

Maa	Vuosi År	K = Kaikkiaan – Inalles. N = Naisia – Kvinnor																				
		Maa- ja metsätalous, Jord- och skogsbruk, fisket		Kavannais- toiminta Bryning av mineralista produkter		Teollisuus Tillverkning		Sähkö-, kaasu- ja vesihuolto El-, gas- och vattenförsörjning		Rakennus- toiminta Byggnads- verksamhet		Kauppa ¹⁾ Handel ¹⁾		Kuljetus, tietoliikenne Samfärd- sel, post- o. telekomm.		Yhteisk. ja henk.koht. palvelukset Sammhälls- och personliga tjänster		Muut ²⁾ Övriga ²⁾		Yhteensä Summa		Land
		K	%	N	K	%	K	%	N	K	%	K	%	K	%	K	%	K	%	K	N	
Suomi	1989	212	8	378	15	223	183	7	797	31	538	209	8	2 583	1 219	Finland						
Ruotsi	1989	290	6	652	14	321	312	7	1 653	37	1 202	437	10	4 527	2 170	Sverige						
Norja	1989	160	7	384	18	204	172	8	722	34	462	203	10	2 155	957	Norge						
Tanska	1986	197	7	403	14	198	194	7	1 006	36	660	274	10	2 816	1 290	Danmark						
Alankomaat	1989	397	6	1 038	16	461	380	6	2 207	33	1 182	1 195	17	6 713	2 576	Nederländerna						
Belgia	1988	212	5	616	15	303	254	6	1 359	33	741	774	19	4 126	1 701	Belgien						
Bulgaria	1985	407	9	397	9	277	315	7	993	21	573	25	1	4 686	2 235	Bulgarien						
Espanja	1989	1 332	9	2 740	19	1 156	747	5	3 083	21	1 628	1 918	13	14 819	5 109	Spanien						
Intanti	1988	72	6	193	15	79	64	5	281	22	145	307	24	1 310	399	Irland						
Iso Britannia	1987	1 559	6	5 081	18	2 695	1 503	5	7 456	27	4 523	5 618	20	27 896	11 536	Storbritannien						
Italia	1989	1 800	8	4 474	19	1 637	1 155	5	5 967	25	2 759	3 725	16	24 020	8 873	Italien						
Itävalta	1988	689	7	827	9	418	445	5	1 585	17	709	919	10	9 359	3 618	Österrike						
Jugoslavia	1981	246	6	617	16	237	253	6	698	18	319	368	9	3 961	1 460	Jugoslavien						
Kreikka	1987	377	8	615	13	256	180	4	976	21	539	465	10	4 732	1 988	Grekland						
Portugali	1988	1 471	8	1 809	10		1 368	7	2 917	16		490	3	18 474		Portugal						
Puola	1987	1 577	7	3 449	14	1 615	1 297	5	6 686	28	3 990	4 422	18	23 972	10 377	Polen						
Ranska	1987	1 774	6	4 176	15	2 291	1 590	6	7 584	27	3 776	2 463	9	28 079	11 067	Frankrike						
Saksan liittotasavalta	1987	337	10	726	21	392	214	6	776	22	410	371	11	3 518	1 328	Tyskland						
Sveitsi	1988	684	9	947	12	717	519	6	1 498	19	1 017	312	4	8 011	3 925	Schweiz						
Tšekkoslovakia	1989	339	7	519	11	340	400	8				3) 1 132	3) 24) 4 823	2 215	Tjeckoslovakien							
Unkari	1989	647	2	3 833	12	137	1 321	4	2 563	8	293	1 933	7	30 920	3 230	Ungern						
Bangladesh	1989	911	4	3 074	13	1 997	1 095	5	3 972	17	2 151	2 420	10	23 859	8 836	Bangladesh						
Filippiinit	1988			10 649	14	5 634			11 402	15	3 060	5 989	8	74 596	30 007	Filippinaerna						
Indonesia	1981	3 864	2	12 638	5	1 019	6 207	2	18 515	7	3 340	17 492	7	260 275	70 258	Indonesien						
Intia	1989	83	5	225	14	85	97	6	553	35	322	226	14	1 604	648	Indien						
Israel	1989	5 780	9	14 000	22	6 770	3 680	6	12 880	21	6 150	6 530	11	62 700	25 330	Israel						
Japani	1982	11 009	2	15 508	3		8 981	2	25 704	5		3 754	1	521 506		Japan						
Kiina	1989	1 140	6	3 755	21	1 975	867	5	2 483	14	1 028	1 318	7	17 975	7 259	Kina						
Korean tasavalta	1989	1 966	6	3 674	12		1 508	5	3 511	11		1 252	4	31 818		Rep. Korea						
Pakistan	1984	533	2	2 213	8	1 172	517	2	2 365	9	1 135	616	2									

444. Väestönmuutokset, 1989 – Befolkningsförändringar, 1989

Maa	Keskiväki- luku	Avio- liittoja	Elävänä synty- neitä	Kuolleita Döda	Syntyneiden enemmys	Vuotta nuorempa- na kuolleita	Land
	Medelfolk- mängd	Giftermål	Levande födda		Födelse- överskott	Döda under 1:sta levnadsåret i % av samtliga levande födda	
	1 000 000	1 000	henkeä per 1 000	henkeä per 1 000	invånare		
Suomi	4,96	5,1	12,8	9,9	2,9	0,6	Finland
Ruotsi	8,49	5,2	13,6	10,8	2,8	0,6	Sverige
Norja	4,23	4,9	14,1	10,7	3,4	0,8	Norge
Tanska ²⁾	5,13	6,0	12,0	11,6	0,4	1) 0,8	Danmark ²⁾
Islanti	0,25	4,7	18,0	6,8	11,2	0,5	Island
Alankomaat	14,84	6,1	12,7	8,7	4,0	0,7	Nederländerna
Belgia	9,93	3) 5,8	3) 11,9	3) 10,7	3) 1,2	1,0	Belgien
Bulgaria	9,00	1) 7,0	1) 13,1	1) 12,0	1) 1,1	1) 1,4	Bulgarien
Espanja ⁴⁾	38,81	5) 5,3	5) 11,3	5) 7,9	5) 3,3	6) 0,9	Spanien ⁴⁾
Irlanti	3,52	5,1	1) 15,3	1) 8,9	1) 6,4	1) 0,9	Irland
Iso-Britannia ⁷⁾	57,21	1) 6,9	13,6	11,5	2,1	1) 0,9	Storbritannien ⁷⁾
Italia	57,52	5,4	1) 9,9	1) 9,3	1) 0,6	1) 1,0	Italien
Itävalta	7,62	5,6	11,5	10,9	0,6	0,8	Österrike
Jugoslavia	23,69	6,7	14,2	9,1	5,1	2,4	Jugoslavien
Kreikka	10,03	1) 5,2	1) 10,8	1) 9,3	1) 1,5	1) 1,1	Grekland
Luxemburg	0,37	5,8	1) 12,3	1) 10,2	1) 2,1	1) 0,9	Luxemburg
Portugali	10,47	1) 6,9	1) 11,9	1) 9,5	1) 2,4	1) 1,3	Portugal
Puola	37,85	6,8	14,9	10,1	4,8	1,6	Polen
Ranska	56,16	1) 4,9	1) 13,8	1) 9,4	1) 4,4	1) 0,8	Frankrike
Romania	23,15	7,7	16,0	10,7	5,3	2,7	Rumänien
Saksan dem. tasavalta	16,63	7,9	12,0	12,4	-0,4	0,8	Tyska dem. rep.
Saksan liittotasavalta ⁸⁾	61,99	6,4	10,9	11,2	-0,3	1) 0,8	Förb.rep. Tyskland ⁸⁾
Sveitsi	6,65	6,8	12,5	9,3	3,2	0,7	Schweiz
Tšekkoslovakia	15,64	7,5	13,3	11,6	1,7	1,1	Tjeckoslovakien
Unkari	10,58	6,3	1) 11,7	1) 13,2	1) -1,5	1) 1,6	Ungern
Burma (Myanmar)	40,81	..	9) 30,6	9) 9,7	9) 20,9	9) 7,0	Burma (Myanmar)
Filippiinit	60,10	5,0	9) 33,2	9) 7,7	9) 25,5	9) 4,5	Filippiinerna
Intia ¹⁰⁾	811,82	..	1) 31,3	1) 10,9	1) 20,4	3) 9,5	Indien ¹⁰⁾
Israel	4,51	7,0	1) 22,6	1) 6,6	1) 16,0	1) 1,0	Israel
Iran	54,20	1) 6,6	9) 42,4	9) 8,0	9) 34,4	..	Iran
Japani	123,12	5,8	10,1	6,4	3,7	0,4	Japan
Kiina ¹¹⁾	1 119,69	..	9) 20,5	9) 6,7	9) 13,8	9) 3,2	Kina ¹¹⁾
Singapore	2,69	1) 9,4	17,8	5,2	12,6	0,8	Singapore
Sri Lanka	16,81	1) 7,9	1) 20,7	1) 5,8	1) 14,9	1) 1,9	Sri Lanka
Thaimaa	55,45	1) 7,2	9) 22,3	9) 7,0	9) 15,3	9) 4,0	Thailand
Algeria	24,60	6) 5,7	9) 40,2	9) 9,1	9) 31,1	9) 7,4	Algeriet
Egypti	53,08	9,1	3) 41,1	3) 9,2	3) 31,9	3) 4,5	Egypten
Etelä-Afrikka	34,49	..	9) 31,7	9) 9,8	9) 21,9	9) 7,3	Sydafrika
Mauritius ¹²⁾	1,03	10,7	20,3	6,7	13,6	2,1	Mauritius ¹²⁾
Nigeria	109,18	..	9) 49,8	9) 15,6	9) 34,2	9) 10,5	Nigeria
Tunisia	7,99	1) 6,0	9) 30,3	9) 7,4	9) 22,9	9) 5,9	Tunisien
El Salvador	5,21	5) 4,0	9) 36,3	9) 8,5	9) 27,8	9) 5,9	El Salvador
Kanada	26,22	1) 7,2	1) 14,5	1) 7,3	1) 7,2	1) 0,7	Canada
Meksiko	84,28	1) 7,4	9) 29,0	9) 5,0	9) 23,2	9) 4,7	Mexico
USA	248,76	1) 9,7	1) 15,9	1) 8,8	1) 7,1	1) 1,0	USA
Argentiina	31,93	13) 6,0	1) 20,7	1) 8,4	1) 12,3	1) 2,6	Argentina
Brasilia	147,40	3) 6,6	9) 28,8	9) 7,9	9) 20,9	9) 6,3	Brasilien
Kolumbia	31,19	..	9) 29,2	9) 7,4	9) 21,8	9) 4,6	Colombia
Peru	21,79	..	33,5	8,7	24,8	11,4	Peru
Venezuela	19,25	1) 6,0	1) 27,8	1) 4,3	1) 23,5	1) 2,2	Venezuela
Australia	16,81	1) 7,1	1) 14,9	1) 7,2	1) 7,7	1) 0,9	Australien
Uusi-Seelanti	3,31	1) 7,1	17,5	8,2	9,3	1,0	Nya Zeeland
Neuvostoliitto	285,86	1) 9,4	1) 19,0	1) 10,2	1) 8,8	1) 2,5	Sovjetunionen

1) V. 1988 – 2) Pl. Färsaaret ja Grönland – 3) V. 1987 – 4) Pl. Ceuta ja Melilla – 5) V. 1986 – 6) V. 1985 – 7) Pl. Kanaalisaaret ja Mansaari – 8) Ml. Länsi-Berliini – 9) Arvio v. 1985–90 – 10) Ml. Jammu ja Kashmir – 11) Ml. Taiwan – 12) Pl. Rodrigues – 13) V. 1983.

1) År 1988 – 2) Exkl. Färöarna och Grönland – 3) År 1987 – 4) Exkl. Ceuta och Melilla – 5) År 1986 – 6) År 1985 – 7) Exkl. Kanalöarna och Isle of Man – 8) Inkl. Väst-Berlin – 9) Uppskattning för åren 1985–90 – 10) Inkl. Jammu och Kashmir – 11) Inkl. Taiwan – 12) Exkl. Rodrigues – 13) År 1983.

Lähde – Källa: UN: Demographic Yearbook; UN: Monthly Bulletin of Statistics; Nordisk Statistisk Årsbok

**445. Elävänä syntyneet lapset äidin iän mukaan sekä bruttousiutumisluvut
Levande födda barn enligt moderns ålder samt bruttoreproduktionstal**

Maa	Vuosina Åren	Elävänä syntyneitä tuhatta naista kohti seuraavissa ikäryhmissä Levande födda per 1 000 kvinnor i följande åldersgrupper							Brutto- usiutumis- luvut ¹⁾ Brutto- reproduk- tionstal ³⁾	Land
		¹⁾ 15–19	20–24	25–29	30–34	35–39	40–44	²⁾ 45–49		
Suomi	1930-32	14,2	95,7	130,3	115,6	86,7	46,1	7,2	1,206	Finland
	1987	12,1	67,8	119,1	80,1	31,0	7,8	0,3	0,776	
Ruotsi	1933-34 ⁴⁾	16,5	76,7	89,6	77,4	53,3	24,2	2,7	0,818	Sverige
	1989	12,7	92,8	149,0	103,4	38,7	6,4	0,3	0,980	
Norja	1930-31	8,2	70,9	112,8	105,8	79,9	42,3	6,7	1,036	Norge
	1989	17,3	94,2	140,6	91,2	29,5	4,4	0,1	0,917	
Tanska	1931-35	22,6	101,7	121,0	95,0	60,5	23,9	2,2	1,038	Danmark
	1988	9,1	71,3	128,1	76,7	23,4	3,2	0,2	0,756	
Islanti	1930-31 ⁵⁾	22,4	131,3	182,4	171,5	136,7	67,9	6,4	1,695	Island
	1989	29,8	113,2	138,7	103,5	46,3	9,0	0,3	1,099	
Alankomaat	1930-31	12,5	91,8	165,7	152,9	111,5	51,5	5,2	1,429	Nederländerna
	1986	6,8	58,0	134,0	86,6	21,2	3,4	0,5	⁶⁾ 0,739	
Belgia	1939	18,7	108,2	124,5	89,3	55,3	19,1	1,9	1,025	Belgien
	1983	15,9	101,6	124,4	53,7	15,3	2,9	0,2	0,802	
Iso-Britannia Englanti ja Wales	1931	12,0	77,0	112,0	94,0	61,0	24,0	..	0,937	Storbritannien England o. Wales
	1987	30,9	93,9	125,5	81,3	26,6	4,8	0,4	⁶⁾ 0,869	
Italia	1930-32	20,0	125,4	174,8	154,8	116,0	52,2	6,4	1,585	Italien
	1983	13,5	87,0	108,3	65,1	25,7	5,0	0,3	0,740	
Portugali	1930	23,3	152,3	199,3	174,1	141,1	64,8	11,4	1,866	Portugal
	1987	27,9	93,3	98,3	59,6	25,9	7,4	0,8	⁷⁾ 0,920	
Puola	1931-32	24,7	145,2	189,4	164,1	118,0	53,4	10,4	1,707	Polen
	1987	32,2	171,6	129,5	63,1	27,2	6,9	0,4	⁶⁾ 1,132	
Ranska	1930-32	31,1	130,3	128,7	88,0	52,5	18,1	1,7	1,103	Frankrike
	1987	10,1	86,3	143,3	85,3	31,4	7,3	0,4	⁶⁾ 0,888	
Saksa: Dem. tasavalta Liittotasavalta	1937 ⁸⁾	14,6	103,7	143,3	110,0	61,1	21,7	2,2	..	Tyskland: Dem. rep. Förb.rep.
	1985	43,8	160,8	100,1	34,7	10,4	1,3	0,1	0,841	
	1986	8,6	57,7	108,2	70,0	23,8	3,6	0,2	⁶⁾ 0,625	
Sveitsi	1934-36	7,9	67,4	116,2	98,1	56,7	21,0	2,0	0,898	Schweiz
	1987	6,2	60,1	126,0	83,4	24,4	3,4	0,2	⁶⁾ 0,740	
Tšekkoslovakia	1930-31	28,0	133,7	141,8	103,0	65,8	25,3	3,0	1,211	Tjeckoslovakien
	1986	50,6	187,7	108,9	41,7	12,8	2,0	0,1	⁷⁾ 1,014	
Unkari	1930-32	40,1	157,1	149,7	109,1	74,5	27,0	2,9	1,352	Ungern
	1987	47,6	145,4	107,1	44,3	14,7	2,7	0,2	⁶⁾ 0,892	
Japani	1930	31,5	200,2	248,6	217,0	163,1	71,6	10,3	2,290	Japan
	1986	3,8	59,6	169,7	86,8	17,2	1,7	0,1	⁶⁾ 0,858	
Egypti	1982	31,0	173,9	308,6	258,7	177,8	69,3	35,9	⁹⁾ 2,350	Egypten
	1930-32	63,5	177,0	211,3	216,6	152,3	79,7	33,1	2,261	Chile
1986	59,2	134,3	131,7	89,9	48,0	13,8	1,4	⁶⁾ 1,160		
Kanada	1930-32	29,6	136,7	174,4	144,9	108,2	44,8	5,4	1,551	Canada
	1987	22,8	79,6	120,6	74,7	23,2	3,3	0,1	⁶⁾ 0,811	
Meksiko	1929-31	117,4	228,5	242,0	217,0	156,1	83,4	4,9	2,543	Mexico
	1980	64,8	156,6	144,7	108,9	82,5	34,4	10,4	¹⁰⁾ 2,629	
USA	1929-31 ¹¹⁾	47,1	131,2	126,9	93,0	59,6	23,3	2,5	1,175	USA
	1986	51,7	108,2	109,2	69,3	24,3	4,1	0,2	⁷⁾ 0,880	
Australia	1932-34 ¹²⁾	25,4	99,6	121,5	96,6	60,6	25,1	2,6	1,051	Australien
	1983	26,5	102,7	146,1	81,5	25,0	4,3	0,2	⁶⁾ 0,923	
Uusi-Seelanti	1933-35 ¹³⁾	16,7	92,8	130,8	100,4	59,4	22,4	2,3	1,033	Nya Zeeland
	1987	31,8	105,0	145,6	91,4	27,0	4,4	0,3	⁶⁾ 0,938	

¹⁾ Lapsia, joiden äiti oli alle 20 vuoden ikäinen, tuhatta 15–19 vuoden ikäistä naista kohti – ²⁾ Lapsia, joiden äiti oli vähintään 45-vuotias, tuhatta 45–49 vuoden ikäistä naista kohti – ³⁾ Ks. taulukkoa 50, s. 90 – ⁴⁾ Synnyttäjien luku – ⁵⁾ Luvut eri ikäryhmissä tarkoittavat synnytysten lukua, kun taas bruttousiutumisluku tarkoittaa elävänä syntyneiden lukua – ⁶⁾ V. 1985 – ⁷⁾ V. 1984 – ⁸⁾ Ml. kuolleena syntyneet – ⁹⁾ Arvio, 1980–1985 – ¹⁰⁾ Arvio, 1975–1980 – ¹¹⁾ Vain valkoinen väestö – ¹²⁾ Pl. alkusukkaat – ¹³⁾ Pl. maorit.

¹⁾ Barn födda av moder under 20 år per 1 000 kvinnor i åldern 15–19 år – ²⁾ Barn födda av moder åldern 45 och över per 1 000 kvinnor i åldern 45–49 år – ³⁾ Se tabell 50, sid. 90 – ⁴⁾ Antal barnafödelskor – ⁵⁾ Talen för de olika åldersgrupperna gäller antal födelser, bruttoreproduktionstalet gäller däremot antalet levande födda – ⁶⁾ År 1985 – ⁷⁾ År 1984 – ⁸⁾ Inkl. dödfödda – ⁹⁾ Uppskatting, 1980–85 – ¹⁰⁾ Uppskatting, 1975–1980 – ¹¹⁾ Avser den vita befolkningen – ¹²⁾ Exkl. urinrånare – ¹³⁾ Exkl. maoribefolkningen.

446. Kuolleisuus eri ikäryhmissä – Dödligheten i olika åldersgrupper

Maa	Vuosi År	Sukupuoli Kön	Vuotta nuorem- pana kuolleet 1 000 elävänä synt. kohti Döda i 1 a levnadsåret på 1 000 lev. födda	Kuolleita 1 000 asukasta kohti seuraavissa ikä- ja sukupuoliyhmässä Döda på 1 000 invånare i följande ålders- och köngrupper																	Sukupuoli Kön	Land	
				1-4	5-9	10-14	15-19	20-24	25-29	30-34	35-39	40-44	45-49	50-54	55-59	60-64	65-69	70-74	75-79	80-84			85-
Suomi	1930-32	M.	80,0	8,5	3,3	2,8	5,1	7,9	7,2	7,8	7,4	9,3	11,9	16,7	23,7	34,1	47,0	67,4	95,6	125,6	159,5	M.	Finland
	1988	N.-Kv.	67,0	8,1	2,8	3,0	5,0	6,2	6,2	6,3	6,2	6,5	7,6	10,0	13,9	22,4	33,3	56,3	89,8	135,7	189,0	N.-Kv.	
		M.	6,7	0,3	0,2	0,2	0,9	1,3	1,5	2,0	2,9	4,1	5,8	8,7	14,3	21,5	34,3	54,4	84,0	128,0	211,0	M.	
Ruotsi	1930-32	M.	61,0	4,1	1,7	1,5	2,0	4,0	4,0	4,1	1,0	1,2	2,5	3,5	4,8	8,8	14,9	26,3	49,6	88,0	176,9	N.-Kv.	Sverige
	1989	N.-Kv.	46,8	3,8	1,4	1,5	3,0	3,9	3,8	4,0	4,5	5,2	6,7	9,1	12,4	18,9	30,5	50,3	58,7	100,0	182,8	N.-Kv.	
		M.	6,6	0,3	0,2	0,2	0,7	0,8	1,0	1,2	1,6	2,2	3,1	5,3	9,0	14,3	24,2	39,6	65,7	107,9	199,7	M.	
Norja	1930-32	M.	51,9	3,8	1,5	1,6	2,9	4,9	5,2	4,9	5,3	5,8	7,4	9,2	13,8	20,7	32,0	48,8	123,8	116,1	206,4	M.	Norge
	1989	N.-Kv.	40,2	3,4	1,1	1,3	2,8	3,9	4,4	4,3	4,6	5,1	6,2	8,3	11,5	15,9	26,2	42,6	116,6	73,0	169,6	N.-Kv.	
		M.	8,9	0,5	0,2	0,2	0,9	1,1	0,8	1,2	1,6	2,3	3,8	6,1	10,5	17,6	28,1	44,5	72,2	116,6	206,4	M.	
Tanska ¹⁾	1930-32	M.	87,3	4,2	1,3	1,1	2,1	3,1	2,7	2,9	3,6	4,8	6,5	9,7	15,0	22,9	37,9	60,0	119,1	116,8	259,4	M.	Danmark ¹⁾
	1988	N.-Kv.	68,0	3,5	1,1	0,9	2,0	2,6	3,2	3,2	4,2	5,2	6,7	9,4	14,0	21,1	34,4	58,6	119,1	116,8	249,4	N.-Kv.	
		M.	8,3	0,4	0,3	0,2	0,7	1,1	1,3	1,4	2,1	2,8	4,2	7,8	12,6	20,5	32,8	48,0	77,3	121,4	203,8	M.	
Islanti	1940	M.	43,6	4,4	1,8	0,6	2,4	7,0	2,9	5,6	5,4	8,2	6,8	7,4	13,4	19,3	32,1	54,2	116,8	116,8	121,8	M.	Island
	1989	N.-Kv.	28,2	2,4	1,3	1,1	1,9	3,1	2,6	3,1	3,4	6,0	3,7	7,1	9,2	12,5	24,0	41,0	116,8	116,8	117,2	N.-Kv.	
		M.	5,2	—	0,2	0,2	0,6	1,0	1,0	0,5	1,3	1,6	3,5	4,1	7,8	11,7	22,7	37,9	56,5	107,6	176,5	M.	
Alankomaat	1930-32	M.	55,0	5,3	1,6	1,1	1,8	2,4	2,3	2,5	3,0	3,9	5,6	8,6	13,8	22,2	36,1	59,1	116,8	116,8	131,4	M.	Nederländerna
	1986	N.-Kv.	42,5	4,5	1,3	1,0	1,7	2,1	2,4	2,9	3,5	4,4	5,9	8,8	13,1	21,0	33,6	56,4	116,8	116,8	126,5	N.-Kv.	
		M.	8,7	0,5	0,2	0,2	0,5	0,8	0,8	0,8	1,3	2,0	3,6	6,4	10,9	18,4	31,2	50,1	79,9	120,9	211,3	M.	
Belgia	1930-32	M.	98,4	7,7	2,3	1,6	3,0	4,0	4,1	4,7	5,4	7,1	9,5	13,2	19,6	29,1	45,1	70,8	151,2	151,2	151,2	M.	Belgien
	1984	N.-Kv.	76,3	6,8	2,0	1,5	2,7	3,7	3,9	4,1	4,7	5,6	7,1	9,8	14,6	22,6	36,6	59,0	133,8	133,8	133,8	N.-Kv.	
		M.	11,2	0,6	0,3	0,3	0,8	1,4	1,3	1,6	2,0	2,8	4,7	7,6	13,0	21,4	34,5	56,1	88,7	135,0	222,4	M.	
Bulgaria	1933-36	M.	152,8	21,0	3,8	2,4	4,4	5,2	4,8	4,5	5,2	6,6	8,9	11,8	17,2	26,0	39,5	55,5	119,8	119,8	119,8	M.	Bulgarien
	1986	N.-Kv.	133,1	20,8	4,0	2,8	5,2	6,5	6,1	5,6	5,9	6,5	7,2	9,1	14,1	21,4	34,6	51,9	115,5	115,5	115,5	N.-Kv.	
		M.	4,3	0,4	0,4	0,9	1,2	1,5	1,9	2,7	4,3	6,9	10,4	14,9	24,9	39,9	54,0	92,9	154,6	266,4	266,4	M.	
Espanja	1929-31	M.	124,8	23,5	4,2	2,6	4,1	5,3	5,8	6,1	7,1	9,8	12,2	16,8	22,8	37,4	52,1	77,4	144,8	144,8	144,8	M.	Spanien
	1981	N.-Kv.	110,8	23,2	4,2	2,7	4,1	5,3	5,5	5,7	5,9	7,2	7,8	10,8	14,5	21,1	36,8	52,1	139,0	139,0	139,0	N.-Kv.	
		M.	3,0	0,3	0,4	0,8	1,1	1,1	1,3	1,7	2,8	4,4	7,1	11,2	17,4	27,0	44,0	71,4	104,8	104,8	104,8	M.	
Irlanti	1930-32	M.	77,5	8,4	2,5	1,6	2,8	4,2	4,3	5,1	0,8	1,3	2,1	3,2	4,8	8,3	13,1	24,4	84,1	84,1	84,1	M.	Irland
	1985	N.-Kv.	61,4	8,0	2,4	1,9	3,3	4,4	4,8	6,2	6,6	7,2	9,2	13,8	20,5	33,2	39,3	66,7	104,0	104,0	104,0	N.-Kv.	
		M.	9,3	0,5	0,3	0,3	0,7	1,1	1,1	1,2	1,4	2,3	4,2	7,3	14,1	24,7	37,9	62,2	98,9	157,9	281,6	M.	
Iso-Britannia: Englanti ja Wales	1930-32	M.	72,3	7,5	2,3	1,5	2,5	3,3	3,3	3,6	4,8	6,4	9,3	13,1	19,1	29,2	46,5	74,4	149,9	149,9	149,9	M.	Storbritannien: England and Wales
	1985	N.-Kv.	54,9	6,8	2,0	1,4	2,3	2,8	3,1	3,3	3,9	4,9	6,7	9,5	13,9	21,4	33,8	55,5	128,7	128,7	128,7	N.-Kv.	
		M.	10,6	0,5	0,2	0,3	0,7	0,8	0,8	0,9	1,3	2,2	3,9	7,0	12,5	21,8	34,2	55,7	87,9	135,7	223,1	M.	
Skotlant	1930-32	M.	93,8	10,4	2,7	1,7	2,6	3,4	3,6	4,2	5,8	7,6	10,1	13,2	19,9	30,5	49,1	77,1	154,6	154,6	154,6	M.	Skottland
	1985	N.-Kv.	73,1	9,6	2,3	1,6	2,6	3,1	3,5	4,2	5,0	6,0	8,0	10,9	16,1	24,1	36,7	60,9	137,3	137,3	137,3	N.-Kv.	
		M.	10,3	0,4	0,3	0,3	0,8	0,9	0,9	1,2	1,9	2,8	5,2	8,9	15,8	26,3	40,3	63,5	98,5	139,6	225,4	M.	
Italia	1930-32	M.	115,9	16,7	2,7	2,0	3,1	4,2	4,4	4,9	5,7	6,9	8,9	12,3	17,3	26,1	40,7	67,3	145,2	145,2	145,2	M.	Italien
	1984	N.-Kv.	102,8	16,6	2,6	2,0	3,2	4,2	4,5	4,5	5,1	5,7	6,9	9,4	13,6	21,4	35,3	59,6	135,5	135,5	135,5	N.-Kv.	
		M.	12,5	0,6	0,3	0,3	0,8	1,0	0,9	1,1	1,4	2,4	4,0	7,3	12,2	19,5	30,3	47,4	77,0	122,0	213,7	M.	
Itävalta	1930-32	M.	115,1	7,2	2,9	1,6	3,1	3,9	4,0	4,8	5,9	7,8	10,8	15,5	21,6	31,7	47,1	73,4	150,8	150,8	150,8	M.	Österrike
	1987	N.-Kv.	93,1	6,7	2,7	1,5	2,7	3,4	3,6	4,0	4,7	5,7	7,6	10,7	15,2	24,4	39,1	65,8	147,4	147,4	147,4	N.-Kv.	
		M.	11,0	0,4	0,2	0,3	1,1	1,4	1,3	1,6	2,0	3,1	5,0	8,1	13,0	20,0	29,7	48,6	77,2	123,2	208,9	M.	
Portugali	1930-32	M.	151,3	23,7	2,8	2,3	3,5	5,8	6,6	7,6	8,4	9,5	11,9	14,6	20,3	29,7	45,9	74,0	155,6	155,6	155,6	M.	Portugal
	1987	N.-Kv.	135,1	23,3	2,7	2,4	3,6	5,2	5,4	5,7	6,2	6,6	7,4	9,0	12,4	20,1	32,3	56,6	140,8	140,8	140,8	N.-Kv.	
		M.	15,7	0,9	0,5	0,5	1,3	1,8	1,7	2,0	2,4	3,4	5,2	8,4	12,5	18,9	27,6	47,0	78,1	123,5	225,3	M.	
		N.-Kv.	12,6	0,8	0,3	0,3	0,5	0,5	0,5	0,8	1,2	1,7	2,6	3,7	5,4	8,7	14,0	25,6	47,5	94,8	196,9	N.-Kv.	

446. Kuolleisuus eri ikäryhmissä (jatk.) – Dödligheten i olika åldersgrupper (forts.)

Maa	Vuosi År	Sukupuoli Kön	Vuotta nuorempa kuolleet 1 000 elävänä synt. kohti Döda i 1:a levnadsåret på 1 000 lev. födda	Kuolleita 1 000 asukasta kohti seuraavissa ikä- ja sukupuoliyryhmissä Döda på 1 000 invånare i följande ålders- och könsgrupper																	Land	
				1–4	5–9	10–14	15–19	20–24	25–29	30–34	35–39	40–44	45–49	50–54	55–59	60–64	65–69	70–74	75–79	80–84		85–
Puola	1933–34	M.	45,4	3,5	2,4	3,7	5,0	4,9	5,3	6,1	7,9	11,1	15,8	23,4	35,5	57,5	76,4	145,5	M.	Polen		
	N.-Kv.	38,0	3,5	2,6	3,6	4,6	5,1	5,8	6,5	7,2	8,5	11,5	16,5	27,2	40,4	66,8	134,5	N.-Kv.				
1987	M.	19,5	0,7	0,3	0,3	0,9	1,4	1,7	2,3	3,4	5,3	8,9	13,4	20,2	29,6	41,9	64,5	98,2	255,8	M.		
	N.-Kv.	14,9	0,5	0,2	0,2	0,3	0,4	0,5	0,8	1,3	2,1	3,4	5,1	8,1	12,7	21,0	35,4	61,5	106,2	209,2	N.-Kv.	
Ranska	1930–32	M.	85,8	7,0	2,3	1,9	3,1	5,1	5,3	6,4	7,9	9,5	12,5	16,5	23,7	33,0	50,1	123,0	M.	Frankrike		
	N.-Kv.	67,9	6,4	2,2	2,0	3,2	4,8	4,7	4,8	5,4	6,4	8,1	10,6	15,3	21,6	35,4	54,4	103,0	N.-Kv.			
1987	M.	9,2	0,5	0,2	0,3	0,8	1,5	1,5	1,7	2,2	3,5	5,0	8,2	12,8	18,4	29,5	37,8	67,5	112,3	223,8	M.	
	N.-Kv.	6,6	0,4	0,2	0,2	0,3	0,5	0,5	0,7	1,0	1,6	2,2	3,2	4,7	6,8	11,8	16,7	34,4	67,6	170,1	N.-Kv.	
1937	M.	21,0	2,0	1,4	2,1	3,3	3,2	3,5	4,4	5,7	7,8	11,6	17,2	26,7	41,8	102,2	M.	Tyskland: Dem. rep.				
	N.-Kv.	16,6	1,8	1,2	1,6	2,4	2,8	3,0	3,7	4,5	6,2	9,0	13,6	21,6	36,0	97,1	N.-Kv.					
Dem. tasavalta	1985	M.	10,7	0,7	0,3	0,3	0,9	1,3	1,4	1,7	2,1	3,4	5,6	9,3	14,5	23,1	36,6	62,9	104,8	165,4	280,8	M.
	N.-Kv.	8,3	0,5	0,2	0,2	0,4	0,5	0,5	0,7	1,2	1,8	2,8	4,6	7,2	12,5	20,1	37,8	69,0	124,5	236,8	N.-Kv.	
Liittotasavalta	1986	M.	9,9	0,5	0,3	0,3	0,8	1,0	1,0	1,2	1,8	2,8	4,6	7,6	12,6	19,6	30,2	52,2	84,2	133,0	213,1	M.
	N.-Kv.	7,7	0,4	0,2	0,1	0,3	0,4	0,4	0,6	1,0	1,5	2,3	3,6	5,7	9,2	14,8	27,0	48,2	89,2	180,2	318,2	N.-Kv.
Sveitsi	1930–32	M.	55,9	4,7	1,7	1,4	2,6	3,9	3,8	4,5	5,3	7,1	10,1	15,5	23,1	33,2	50,9	76,2	154,8	M.	Schweiz	
	N.-Kv.	44,6	4,1	1,6	1,3	2,4	3,3	3,6	3,9	4,2	4,9	6,9	10,2	15,8	23,8	39,6	65,0	141,8	N.-Kv.			
1987	M.	15,0	0,4	0,2	0,2	1,0	1,6	1,4	1,4	1,6	2,2	3,2	5,8	9,6	15,5	25,2	40,6	63,2	98,3	170,5	M.	
	N.-Kv.	12,5	0,4	0,2	0,1	0,4	0,5	0,5	0,5	0,8	1,3	1,8	2,9	4,3	6,6	11,3	19,7	35,0	64,6	138,6	N.-Kv.	
Tšekkoslovakia	1930–32	M.	147,6	9,4	2,9	2,1	3,1	4,4	4,3	5,0	6,0	7,8	10,2	14,6	20,8	30,2	48,0	68,9	145,0	M.	Tjeckoslovakien	
	N.-Kv.	123,7	9,0	2,9	2,2	3,0	4,0	4,2	4,6	5,2	5,9	7,7	10,7	15,8	24,3	40,4	64,3	134,3	N.-Kv.			
1986	M.	16,1	0,7	0,4	0,3	0,9	1,2	1,3	1,7	2,6	4,6	7,6	12,3	19,9	31,4	45,4	70,1	109,4	170,1	270,7	M.	
	N.-Kv.	11,6	0,4	0,2	0,2	0,3	0,4	0,5	0,7	1,1	2,0	3,0	4,9	8,2	13,5	22,3	41,4	71,0	121,5	222,8	N.-Kv.	
Unkari	1930–34	M.	179,7	15,6	3,6	2,7	4,1	6,0	5,7	5,8	6,9	8,4	10,7	14,7	20,7	30,0	46,3	74,1	160,2	M.	Ungern	
	N.-Kv.	150,7	15,1	3,6	3,0	4,6	6,1	6,0	5,8	6,4	6,9	8,5	11,8	16,3	25,3	41,9	66,8	150,8	N.-Kv.			
1987	M.	20,0	0,7	0,3	0,3	1,0	1,3	1,9	2,8	4,1	6,4	10,4	15,7	22,2	32,8	44,0	68,5	99,3	151,7	233,1	M.	
	N.-Kv.	14,7	0,5	0,2	0,2	0,4	0,5	0,7	1,1	1,8	2,8	4,0	6,3	9,8	14,5	22,6	40,8	66,3	113,7	202,3	N.-Kv.	
Japani	1929–31	M.	140,4	22,5	4,3	2,7	7,4	9,3	7,9	7,2	8,1	10,4	14,5	20,3	29,4	44,7	64,5	98,7	174,8	M.	Japan	
	N.-Kv.	124,3	22,4	4,6	3,8	8,8	10,2	9,1	8,9	9,5	10,0	10,9	14,2	19,3	28,9	44,1	71,8	143,1	N.-Kv.			
1986	M.	5,6	0,6	0,2	0,2	0,7	0,8	0,9	0,9	1,3	2,2	3,5	6,1	8,9	12,6	20,8	35,0	61,0	105,7	184,7	M.	
	N.-Kv.	4,8	0,4	0,1	0,1	0,2	0,3	0,4	0,5	0,8	1,2	1,8	2,7	4,0	6,2	10,4	18,8	35,8	70,1	146,2	N.-Kv.	
1930–32 ¹⁾	M.	73,3	7,1	1,8	1,7	2,5	3,6	3,7	3,9	5,8	7,6	10,2	14,2	20,2	29,0	42,3	63,7	130,0	M.	Sydafrika		
	N.-Kv.	58,6	7,6	1,6	1,3	2,0	2,6	3,4	3,8	4,9	5,5	7,3	9,8	13,6	21,1	33,8	53,8	117,0	N.-Kv.			
1970 ²⁾	M.	27,0	1,4	0,6	0,5	1,7	2,8	2,2	2,5	3,4	6,9	9,7	15,6	23,0	35,9	52,1	75,9	106,7	157,4	238,3	M.	
	N.-Kv.	21,1	1,1	0,4	0,4	0,6	0,8	1,1	1,3	1,8	3,6	5,1	8,0	11,6	17,5	28,1	42,5	72,0	109,4	200,7	N.-Kv.	
1970 ³⁾	M.	165,4	15,7	1,6	1,2	2,4	5,5	6,3	7,7	9,1	13,6	18,3	26,0	34,4	50,0	66,4	98,9	116,7	179,9	261,8	M.	
	N.-Kv.	147,2	15,4	1,2	0,8	1,5	2,1	3,2	4,4	6,1	8,7	11,1	17,7	21,6	30,1	41,0	68,7	92,5	136,0	188,3	N.-Kv.	
1930–32	M.	241,4	31,1	4,1	3,2	6,6	9,4	9,5	10,6	11,7	14,4	18,7	22,9	29,6	40,7	57,9	121,5	M.	Chile			
	N.-Kv.	225,7	30,7	1,9	3,7	7,3	9,5	9,5	11,1	11,1	12,6	14,0	16,3	23,0	30,0	46,8	107,1	N.-Kv.				
1986	M.	5,0	0,5	0,4	1,0	1,6	1,7	2,1	2,6	4,1	6,3	9,5	15,5	21,5	33,5	55,5	86,2	148,3	M.			
	N.-Kv.	3,9	0,3	0,3	0,4	0,5	0,6	0,9	1,3	2,1	3,2	4,8	8,2	11,3	18,8	32,4	52,6	125,2	N.-Kv.			
1930–32	M.	91,5	6,6	2,2	1,6	2,5	3,3	3,4	3,5	4,4	5,4	7,2	10,6	15,5	23,0	36,1	56,8	125,0	M.	Canada		
	N.-Kv.	73,0	5,8	1,7	1,5	2,4	3,3	3,8	4,1	4,8	5,5	6,8	9,2	13,7	20,4	31,6	50,2	121,0	N.-Kv.			
1987	M.	8,3	0,5	0,2	0,3	1,1	1,3	1,3	1,4	1,6	2,3	3,8	6,3	10,9	17,6	27,9	43,6	68,3	104,0	188,2	M.	
	N.-Kv.	6,2	0,4	0,2	0,2	0,4	0,4	0,4	0,5	0,8	1,4	2,2	3,8	5,8	9,1	14,0	22,4	37,8	64,0	144,0	N.-Kv.	
1929–31 ⁴⁾	M.	71,4	6,1	2,1	1,7	3,0	4,1	4,6	5,3	6,6	8,9	11,8	16,2	22,9	32,3	47,7	70,3	138,6	M.	USA		
	N.-Kv.	57,4	5,3	1,7	1,4	2,6	3,9	4,3	4,8	5,6	7,1	9,3	12,8	18,0	26,2	39,5	60,5	129,5	N.-Kv.			
1986	M.	11,6	0,6	0,3	0,4	1,2	1,8	1,8	2,1	2,5	3,4	5,0	8,2	12,9	20,2	29,8	46,7	70,2	108,1	180,5	M.	
	N.-Kv.	9,2	0,5	0,2	0,2	0,5	0,6	0,6	0,8	1,1	1,8	2,8	4,6	7,0	11,2	16,7	26,0	40,6	68,5	142,0	N.-Kv.	
1932–34	M.	46,0	4,1	1,5	1,2	1,8	2,4	2,5	3,0	3,9	5,3	7,8	11,5	17,9	26,3	40,1	61,9	129,1	M.	Australien		
	N.-Kv.	36,7	3,6	1,2	0,9	1,4	2,1	2,6	3,0	3,7	4,4	6,1	8,6	11,8	17,8	29,3	46,9	111,0	N.-Kv.			
1983	M.	10,5	0,6	0,3	0,3	1,1	1,5	1,4	1,2	1,4	2,3	4,0	7,3	12,3	19,0	30,8	48,0	77,2	144,8	M.		
	N.-Kv.	8,8	0,5	0,2	0,2	0,4	0,5	0,5	0,6	0,9	1,3	2,4	4,0	6,1	9,7	15,1	25,2	42,6	108,7	N.-Kv.		
1930–32 ⁵⁾	M.	36,6	3,0	1,4	1,1	1,9	2,6	2,6	2,9	3,9	5,1	7,1	10,4	14,6	22,9	35,2	57,1	132,8	M.	Nya Zeeland		
	N.-Kv.	28,4	2,7	1,2	0,7	1,5	2,1	2,7	3,2	3,5	4,0	6,1	8,1	12,1	18,4	30,1	47,3	123,8	N.-Kv.			
1987	M.	11,0	0,6	0,3	0,4	1,5	2,0	1,5	1,5	1,6	2,2	3,9	7,7	12,2	19,0	32,3	52,0	80,3	121,9	200,5	M.	
	N.-Kv.	9,6	0,5	0,2	0,2	0,6	0,7	0,7	0,7	1,1	1,5	2,8	5,0	7,1	11,4	17,6	30,0	47,7	80,3	166,7	N.-Kv.	
1967–68	M.	7,6	0,9	0,7	1,4	2,1	3,2	4,0	5,2	6,6	8,4	12,4	17,8	27,8	39,1	81,0	M.	Sovjetunionen				
	N.-Kv.	6,3	0,6	0,4	0,6	0,9	1,1	1,4	1,9	2,6	3,6	5,4	7,8	12,6	20,4	60,7	N.-Kv.					

1) Pt. Grönlanti ja Färsaaret – 2) 0–4 v. – 3) Valkoinen väestö – 4) Ei-valkoinen väestö – 5) Pt. Alaska ja Havaiji – 6) Pt. maorit.

**447. Kuolleet kuolemansyyn mukaan 100 000 asukasta kohti ¹⁾
 Döda efter dödsorsak på 100 000 invånare ¹⁾**

Nro	Kuolemansyy Dödsorsak	Suomi	Ruotsi	Norja	Alanko-	Bulgaria	Iso-Bri-	Itävalta	Ranska	Unkari	Neuvosto-	Japani	Kanada	Meksiko	USA	Chile	Austra-	Uusi-	Nr	
		Fin- land	Sverige	Norge	maat Neder- länneinä	Bulgar- ien	tannia ²⁾ Storbr- itannien ²⁾ 1988	Öster- rike	Frank- rike	Ungern	liitto Sovjet- unionin 1987	Japan	Canada	Mexico			lia Austra- lien 1988	Seelanti Nya Zeeland 1987		
		1987	1987	1987	1988	1988	1988	1988	1988	1988	1988	1988	1988	1986	1987	1987	1988	1987		
AM 1	Kolera	–	–	–	–	–	–	–	–	–	–	–	–	–	0,0	–	–	–	AM 1	
AM 2	Lavantauti – Tyfoidfeber	–	–	–	–	–	0,0	–	0,0	–	0,0	–	–	0,9	0,0	0,2	–	–	AM 2	
AM 3	Muut suoliston tartuntataudit (suolitulehdus ja ripulitaudit) – Andra infektionssjukdomar i mag-tarmkanalen	0,6	0,1	0,9	0,3	0,4	0,3	0,1	0,8	0,2	–	0,6	0,2	35,8	0,2	3,7	0,3	0,9	AM 3	
AM 4	Tuberkuloosi – Tuberkulos	2,4	0,6	0,4	0,3	2,8	0,9	2,4	1,9	5,1	7,8	3,2	0,4	8,3	0,7	5,2	0,3	0,3	AM 4	
AM 5	Hinkuyskä – Kikhosta	–	0,0	–	–	–	–	–	0,0	–	–	–	–	1,1	0,0	0,0	–	–	AM 5	
AM 6	Tarttuva aivokalvontulehdus – Meningokokkinfektion	0,0	0,1	0,5	0,2	0,5	0,3	0,2	0,1	0,0	0,8	0,0	0,1	0,0	0,1	0,2	0,1	0,4	AM 6	
AM 7	Jäykkäkouristus – Stelkramp	–	–	–	0,0	0,0	0,0	0,0	0,1	0,1	0,0	0,0	0,0	0,4	0,0	0,0	0,0	0,0	AM 7	
AM 8	Verenmyrkytys – Septikemi	1,8	2,3	2,8	1,5	1,5	1,3	0,5	4,3	0,1	2,3	2,5	1,9	2,9	8,2	6,1	1,6	1,3	AM 8	
AM 9	Isorokko – Smittkoppor	–	–	–	–	–	–	–	–	–	–	–	–	–	–	–	–	–	AM 9	
AM 10	Tuhkarokko – Mässling	0,0	–	–	0,0	0,0	0,0	0,0	–	0,3	0,1	0,0	0,7	0,0	–	0,0	0,0	0,0	AM 10	
AM 11	Malaria	–	–	–	0,0	–	0,0	–	0,0	–	0,0	–	–	0,1	0,0	–	0,0	–	AM 11	
AM 12	Muut tartunta- ja loistaudit – Andra infektions- och parasit sjukdomar	2,8	2,9	3,0	2,1	1,7	1,9	1,3	4,7	4,3	–	2,9	1,6	4,4	3,0	3,8	2,0	1,8	AM 12	
AM 13	Mahalaulun pahanlaatuiset kasvaimet – Malign tumör i magsäck	18,7	15,9	17,7	15,8	25,3	18,7	24,9	13,1	28,1	30,8	39,1	8,2	4,8	5,6	18,6	8,5	10,2	AM 13	
AM 14	Paksusuolen pahanlaatuiset kasvaimet – Malign tumör i tjocktarm	10,3	19,4	21,7	20,8	7,7	22,8	22,4	20,0	22,4	7,1	11,1	17,1	1,4	19,8	3,9	18,6	20,4	AM 14	
AM 15	Peräsuolen ja -aukon pahanlaatuiset kasvaimet – Malign tumör i ändtarm och anus	7,6	9,9	12,8	6,6	12,1	11,4	13,3	7,5	15,7	8,1	7,1	5,2	0,4	3,3	1,8	6,4	10,0	AM 15	
AM 16	Henkitöven, keuhkoputken ja keuhkojen pahanlaatuiset kasvaimet – Malign tumör i luftstrupe, luftrör och lunga	39,9	31,6	32,5	59,0	33,8	70,1	41,7	37,9	60,4	32,9	27,2	50,6	5,5	53,3	10,1	37,3	41,0	AM 16	
AM 17	Nisan pahanlaatuiset kasvaimet – Malign tumör i kvinnlig bröstkörtel	35,1	40,8	41,3	53,5	–	–	50,4	21,9	45,9	11,9	11,0	42,8	–	41,2	–	36,2	47,2	AM 17	
AM 18	Pahanlaatuisen kasvain kohdunkaulassa – Malign tumör i livmoderhals	3,8	6,6	8,8	5,4	–	–	6,9	1,8	13,7	5,3	3,6	4,0	–	4,5	–	5,4	9,1	AM 18	
AM 19	Leukemia – Leukemi	5,9	8,0	7,7	6,8	4,9	7,3	7,1	8,1	8,3	4,8	4,6	7,2	2,8	7,1	3,4	6,5	6,8	AM 19	
AM 20	Muut pahanlaatuiset kasvaimet – Andra maligna tumörer	94,6	129,1	117,0	106,6	68,8	121,4	115,4	139,1	122,2	73,5	72,4	88,7	23,4	87,8	54,5	85,1	85,0	AM 20	
AM 21	Sokeritauti – Diabetes mellitus	10,4	16,0	12,4	24,5	19,0	15,6	18,8	11,9	18,3	3,9	7,9	14,7	29,1	15,8	9,6	12,1	11,4	AM 21	
AM 22	Ravinon puuostaudit – Näringsbrist	0,0	0,3	0,1	0,3	–	–	–	2,1	0,0	–	–	–	0,0	0,1	0,4	0,0	0,0	AM 22	
AM 23	Muu proteiinin aliravitsemus – Annan proteinundernäring	–	0,2	0,0	0,0	0,0	0,1	0,0	0,7	–	–	0,2	0,6	8,1	1,0	0,7	0,3	0,3	AM 23	
AM 24	Vähäverisyys – Anemi	0,6	2,0	1,3	1,6	0,6	2,5	1,1	2,7	0,8	0,7	1,3	1,8	5,8	1,6	1,2	1,4	1,2	AM 24	
AM 25	Aivokalvontulehdus (paitsi meningokokki- tai tuberkuli-) – Meningit (ej tuberkulos och meningokokkmeningit)	0,5	0,5	0,5	0,5	0,8	0,5	0,6	0,6	1,6	1,1	0,4	0,3	1,4	0,5	1,7	0,4	0,4	AM 25	
AM 26	Äkillinen reumakuume – Akut reumatisk feber	0,0	0,1	–	–	0,5	0,0	0,0	0,0	–	2,0	0,0	0,0	0,3	0,0	0,1	0,0	–	AM 26	
AM 27	Krooniset reum. sydäntaudit – Kronisk reumatisk hjärtsjukdom	2,9	3,2	3,6	0,6	5,7	5,0	4,3	2,3	8,3	6,0	1,2	2,0	1,5	2,6	3,0	2,4	3,9	AM 27	
AM 28	Verenpainetauti – Hypertonisjukdomar	9,0	4,9	11,3	5,6	31,0	7,1	21,7	10,6	50,0	5,4	8,4	4,9	7,1	12,8	8,8	6,8	8,6	AM 28	
AM 29	Verensalpaus sydäntaudit – Akut hjärtinfarkt	206,3	203,4	189,2	123,8	69,5	191,3	119,5	63,8	134,5	32,1	25,8	99,8	19,1	103,9	36,5	130,5	136,8	AM 29	
AM 30	Muut iskeemiset sydäntaudit – Andra iskemiska hjärtsjukdomar	81,3	131,9	91,4	35,1	160,7	112,5	81,0	28,2	129,8	274,1	15,5	79,9	5,6	106,0	20,2	60,6	95,4	AM 30	
AM 31	Aiveerisuonien taudit – Sjukdomar i hjärtans kärl	121,5	114,2	129,9	81,8	240,5	136,1	162,1	93,2	198,6	189,3	105,0	54,3	22,3	61,4	52,1	75,3	83,9	AM 31	
AM 32	Verisuonten kalkeuma – Aderfalkalkning	12,5	30,5	10,3	10,0	91,6	9,7	24,9	3,1	100,0	–	2,1	9,6	2,4	9,2	8,2	6,7	4,1	AM 32	
AM 33	Muut verenkiertohäiriöt – Andra sjukdomar i cirkulationsorganen	67,0	107,8	83,9	92,3	129,8	69,9	168,4	123,7	81,0	–	90,4	52,0	33,6	100,9	25,6	50,9	51,4	AM 33	
AM 34	Keuhkokuume – Lunginflammation	38,6	52,8	62,4	17,2	45,3	52,5	18,5	20,5	7,1	20,4	48,5	24,9	25,8	28,1	40,6	9,4	39,5	AM 34	
AM 35	Influenssa – Influensa	1,1	0,6	1,2	0,5	0,6	0,6	0,6	1,8	0,8	0,4	0,2	1,0	0,9	0,3	0,9	1,0	0,8	AM 35	
AM 36	Keuhkoputkentulehdus, keuhkolaajentuma ja astma – Annan luftrörskatar, emfysem och astma	20,7	18,8	19,8	19,5	20,2	22,2	23,9	14,1	40,9	28,6	11,7	8,9	12,3	9,2	13,9	14,0	18,4	AM 36	
AM 37	Mahaava, pohjukaissuolihaava – Sår i magsäck och tolvfingertarm	5,3	6,6	5,5	3,4	4,4	8,5	7,2	3,8	8,1	3,6	3,0	2,7	3,8	2,6	1,8	5,1	6,1	AM 37	
AM 38	Umpilisäkkeentulehdus – Blindtarmsinflammation	0,4	0,3	0,4	0,3	0,3	0,3	0,4	0,3	0,7	0,7	0,1	0,2	0,7	0,2	0,4	0,2	0,1	AM 38	
AM 39	Krooninen maksasairaus ja maksankovettuma – Kronisk leversjukdom och levercirros	8,6	7,3	7,6	5,2	18,5	5,6	25,9	19,7	43,9	–	13,9	8,0	20,1	10,7	18,9	7,0	3,6	AM 39	
AM 40	Munuaistulehdus ja rakkionuastaudit – Nefrit, nefrotiskt syndrom och nefros	2,8	5,1	5,2	7,5	7,9	8,7	5,2	8,5	4,3	4,3	13,0	7,6	9,6	9,0	6,0	7,6	6,9	AM 40	
AM 41	Eturauhasten liikakasvu ³⁾ – Prostataförstoring ³⁾	–	7,4	14,4	8,0	–	–	7,0	2,6	15,3	9,6	1,5	2,4	–	1,7	–	–	3,9	6,9	AM 41
AM 42	Keskenmeno ³⁾ – Abort ³⁾	–	–	–	1,1	–	–	–	–	–	–	–	–	–	–	–	–	–	–	AM 42
AM 43	Muut raskauden, synnytyksen ja lapsivuodeajan lisätaudit ³⁾ – Direkta obstetriska tillstånd ³⁾	3,4	4,8	5,6	8,0	6,8	3,7	5,7	8,6	11,3	–	7,5	4,5	–	5,0	29,0	3,7	7,2	AM 43	
AM 44	Epäsuorat obstetriset tilat – Indirekta obstetriska tillstånd	1,7	–	–	0,5	–	1,2	–	0,4	–	–	1,4	–	–	0,4	2,5	0,8	5,4	AM 44	
AM 45	Synnyttämisen epämuodostumat – Medfödda missbildningar	5,3	4,3	6,2	4,9	5,9	5,1	3,4	3,5	6,6	9,4	3,0	5,3	8,9	5,1	10,1	5,2	6,7	AM 45	
AM 46	Synnytysvauriot – Förlösningsskada	–	36,3	7,4	12,9	13,6	12,3	28,4	0,9	57,1	127,3	16,8	7,7	–	6,8	20,7	13,8	9,0	AM 46	
AM 47	Muut synnytyksestä johtuvat tai vastasyntyneeseen liittyvät tilat – Andra tillstånd som uppkommit under förlösning eller föddhet	280,2	209,2	264,7	280,7	416,4	350,6	307,8	181,6	918,0	630,7	147,2	275,2	–	471,5	615,2	349,5	247,9	AM 47	
AM 48	Oireita ja epätäydellisesti määriteltyjä kuolinsyitä – Symptom och ofullständigt angivna dödsorsaker	4,8	11,0	36,4	31,2	50,6	8,6	10,2	57,5	1,2	4,7	25,4	12,0	17,5	12,8	45,7	4,7	6,9	AM 48	
AM 49	Kaikki muut sairaudet – Alla andra sjukdomar	82,0	84,9	88,5	90,8	49,6	142,0	60,4	121,6	63,6	–	46,8	85,5	57,2	99,6	49,4	82,9	82,5	AM 49	
AM 50	Moottoriajoneuvotapaturmat – Motorfordonsolyckor	10,9	9,1	9,7	8,9	11,8	8,9	19,3	18,2	17,1	13,3	10,9	15,3	15,4	19,4	7,0	18,6	24,9	AM 50	
AM 51	Kaatumis- ja putoamistapaukset – Fallolyckor	15,0	14,4	22,8	10,0	6,0	7,0	21,5	19,8	34,5	3,5	3,3	8,1	4,7	4,8	2,8	5,8	8,3	AM 51	
AM 52	Muut tapaturmat – Andra olyckor och restitillstånd av olyckor	26,1	11,0	14,3	4,6	23,5	6,6	11,6	21,2	20,3	80,5	10,4	11,9	34,5	14,8	14,4	10,4	11,6	AM 52	
AM 53	Isemurhat ja muut itse aiheutetut vahingot – Självmod och självtillfogad skada	27,6	18,3	15,5	10,3	16,2	8,4	24,4	20,8	41,3	19,1	18,6	13,5	2,2	12,6	5,5	13,3	14,1	AM 53	
AM 54	Murha, tappo tai muu pahoinpitely – Mord, dråp och annan misshandel	2,7	1,4	1,4	0,9	2,6	0,6	1,2	1,0	2,7	6,0	0,7	1,9	19,9	8,5	2,7	2,4	2,0	AM 54	
AM 55	Muu väkivalta – Annat våld	3,6	6,2	0,6	0,7	0,7	4,2	0,7	3,4	0,4	–	2,2	1,8	2,0	1,4	34,5	0,8	1,2	AM 55	
Kaikki kuolinsyyt – Samtliga dödsorsaker		972,9	1 111,0	1 074,5	841,3	1 195,6	1 133,9	1 096,2	938,7	1 321,6	990,7	646,8	733,3	498,4	870,4	562,8	725,1	836,4		

¹⁾ Kansainvälinen luokitus vuodelta 1975 – ²⁾ Englanti ja Wales – ³⁾ 100 000 50 v. täyttäneitä miestä kohti – ⁴⁾ 100 000 naista kohti.

Lähde – Källa: UN: Demographic Yearbook

¹⁾ Enligt 1975 års internationella klassifikation – ²⁾ England och Wales – ³⁾ På 100 000 man 50 år och över – ⁴⁾ På 100 000 kvinnor.

448. Jäljellä oleva keskimääräinen elinaika – Återstående medellivslängd

Maa	Vuosina Ären	Miehet – Män				Naiset – Kvinnor				Land
		Ikä, vuotta – Ålder, år								
		0	15	50	65	0	15	50	65	
Suomi	1901–10	45,3	46,0	20,0	10,8	48,1	48,1	22,3	11,9	Finland
	1988	70,7	56,3	24,6	13,5	78,7	64,3	30,6	17,6	
Ruotsi	1901–10	54,5	49,8	23,2	21,8	57,0	51,5	24,7	13,7	Sverige
	1989	74,8	60,5	27,6	15,4	80,6	66,1	32,4	19,2	
Norja	1901–10	54,8	48,7	24,0	13,5	57,7	51,0	25,3	14,4	Norge
	1989	73,3	59,3	26,5	14,7	79,9	65,6	31,8	18,7	
Tanska ¹⁾	1901–05	52,9	49,6	21,8	11,9	56,2	51,0	23,8	13,0	Danmark ¹⁾
	1987–88	71,8	57,8	25,3	14,1	77,7	63,5	30,0	17,9	
Islanti	1901–10	48,3	45,0	21,4	11,7	53,1	50,2	23,8	13,4	Island
	1988–89	75,2	60,8	27,9	15,7	79,9	65,6	31,7	18,9	
Alankomaat	1900–09	51,0	49,8	21,8	11,6	53,4	51,0	22,9	12,3	Nederländerna
	1985–86	73,0	58,9	25,7	13,9	79,6	65,4	31,5	18,6	
Belgia	1891–1900	45,4	45,9	19,7	10,6	48,8	48,6	21,9	11,6	Belgien
	1979–82	70,0	56,4	24,1	13,0	76,8	63,0	29,6	16,9	
Bulgaria	1899–1902	40,0	46,3	23,6	14,8	40,3	44,6	23,6	14,6	Bulgarien
	1978–1980	68,4	55,7	23,6	12,7	73,6	60,5	27,1	14,6	
Espanja	1900	33,9	41,6	18,0	9,0	35,7	43,3	19,1	9,2	Spanien
	1980–82	72,5	59,0	26,4	14,8	78,6	64,8	31,1	17,9	
Irlanti	1900–02	49,3	46,2	²⁾ 23,8	10,8	49,6	46,2	²⁾ 23,7	10,6	Irland
	1980–82	70,1	56,4	23,6	12,6	75,6	61,7	28,0	15,7	
Iso-Britannia: Englanti ja Wales Pohjois-Irlanti	1901–10	48,5	47,3	19,8	10,8	52,4	50,1	21,8	12,0	Storbritannien: England och Wales Nordirland
	1983–85	71,8	57,9	24,8	13,4	77,7	63,7	29,9	17,5	
	1983	69,3	55,7	23,2	12,4	75,7	61,7	28,2	16,1	
Skotlanti	1891–1900	44,7	44,3	²⁾ 22,2	10,5	47,4	46,2	²⁾ 24,2	11,5	Skottland
	1985	70,1	56,1	23,4	12,5	75,8	61,8	28,2	16,2	
Italia	1901–11	44,2	47,2	20,7	10,7	44,8	47,4	21,5	10,8	Italien
	1983	71,4	57,7	24,9	13,6	78,1	64,3	30,4	17,4	
Itävalta	1901–05	59,1	44,4	19,0	10,1	41,1	44,9	19,8	10,2	Österrike
	1987	71,5	57,6	25,4	14,2	78,1	64,1	30,4	17,4	
Puola	1931–32 ³⁾	48,2	47,8	20,3	10,8	51,4	49,8	22,4	12,0	Polen
	1987	66,8	53,5	22,2	12,3	75,2	61,6	28,2	15,9	
Ranska	1898–1903	45,3	45,0	19,8	13,3	48,7	47,4	21,6	14,6	Frankrike
	1987	72,0	58,0	26,1	15,0	80,3	66,1	32,5	19,4	
Saksa: Dem. tasavalta Liittotasavalta	1901–10	44,8	46,7	19,4	10,4	48,3	49,0	21,4	11,1	Tyskland: Dem. rep. Förb. rep.
	1986–87	69,7	55,8	23,5	12,5	75,7	61,6	28,1	15,5	
	1985–87	71,8	57,8	25,2	13,8	78,4	64,2	30,5	17,6	
Sveitsi	1901–10	49,3	45,9	18,9	10,1	52,2	47,6	20,7	10,7	Schweiz
	1985–86	73,6	59,5	26,9	15,0	80,3	66,0	32,3	19,1	
Tšekkoslovakia	1899–1902	38,9	44,0	18,9	10,1	41,7	45,6	20,3	10,5	Tjeckoslovakien
	1985	67,3	53,7	21,8	11,7	74,7	60,9	27,3	14,9	
Intia	1901–11	22,6	30,3	14,0	8,1	23,3	30,8	14,3	8,1	Indien
	1980–85 ⁵⁾	55,6	55,2	
Japani	1899–1903	44,0	44,0	19,0	10,1	44,9	44,4	21,1	11,4	Japan
	1987	75,6	61,3	28,2	16,1	81,4	67,0	33,1	19,7	
Etelä-Afrikka	1920–22 ⁴⁾	55,6	49,6	21,9	12,2	59,2	52,5	23,0	13,2	Sydafrika
	1985–90 ⁵⁾	57,5	63,5	
Chile	1930	35,4	42,3	19,2	11,2	37,7	44,1	21,3	12,2	Chile
	1985–90	68,1	55,0	24,1	13,8	75,1	61,8	28,8	16,7	
Kanada	1930–32	60,0	53,4	23,7	13,0	62,1	54,2	24,8	13,7	Canada
	1984–86	73,0	59,0	26,4	14,9	79,8	65,6	32,0	19,2	
USA	1900–02 ⁶⁾	47,9	26,1	20,7	11,5	50,7	47,6	21,8	12,2	USA
	1986	71,3	57,5	25,8	14,7	78,3	64,3	31,0	18,6	
Australia ⁷⁾	1901–10	55,2	49,0	21,2	11,3	58,8	51,9	23,7	12,9	Australien ⁷⁾
	1986	72,8	58,8	26,3	14,6	79,1	65,0	31,3	18,5	
Neuvostoliitto	1958–59	64,4	54,1	24,1	14,0	71,7	61,1	29,0	16,8	Sovjetunionen
	1985–86	64,2	52,1	21,9	12,3	73,3	60,9	28,0	15,8	

¹⁾ Pl. Grönlandi ja Färsaaret – ²⁾ 45 vuotta – ³⁾ Sotaa edeltävä alue – ⁴⁾ Valkoinen väestö – ⁵⁾ Arvio – ⁶⁾ Pl. Alaska ja Havaiji – ⁷⁾ Pl. alkuasukkaat.

¹⁾ Exkl. Grönland och Färöarna – ²⁾ 45 år – ³⁾ Förkrigsområde – ⁴⁾ Den vita befolkningen – ⁵⁾ Uppskattning – ⁶⁾ Exkl. Alaska och Hawaii – ⁷⁾ Exkl. urinvånarna.

449. Eri uskontojen harjoittajat maanosittain, 1989
Anhängare av olika religioner enligt världsdel, 1989

	Eurooppa Europa	Aasia Asien	Afrikka Afrika	Pohjois- Amerikka Nordamerika	Latinal. Amerikka Latinamerika	
Kristityt	410 310 000	236 700 000	293 547 000	234 600 000	410 240 000	Kristna
– Roomalaiskatolilaiset	260 450 000	111 028 000	110 264 000	95 200 000	381 800 000	– Romersk-katoliker
– Protestantit	73 330 000	73 563 000	77 327 000	94 600 000	15 500 000	– Protestanter
– Ortodoksit	35 860 000	3 300 000	26 262 000	5 900 000	1 660 000	– Ortodoxa
– Anglikaanit	32 690 000	645 000	24 108 000	7 200 000	1 230 000	– Anglikaner
– Muut kristityt ¹⁾	7 980 000	48 164 000	55 586 000	31 700 000	10 050 000	– Övriga kristna ¹⁾
Muslimit ²⁾	12 360 000	608 500 000	263 132 000	5 220 000	1 200 000	Muslimier ²⁾
Uskontokuntiin kuulumattomat ³⁾	52 158 000	690 000 000	1 700 000	21 700 000	16 000 000	Tilhör inte något trossamfund ³⁾
Hindut ⁴⁾	594 000	685 000 000	1 450 000	1 100 000	750 000	Hinduer ⁴⁾
Buddhalaiset ⁵⁾	222 000	310 000 000	14 000	400 000	495 000	Buddhister ⁵⁾
Ateistit	18 460 000	150 000 000	250 000	1 200 000	2 900 000	Ateister
Kiinan kansanuskontojen harjoittajat ⁶⁾	50 000	170 000 000	10 000	101 000	60 000	Anhängare av kinesisk folkreligion ⁶⁾
Uusiin uskonnollisiin yhteisöihin kuuluvat ⁷⁾	35 000	125 000 000	15 000	1 300 000	460 000	Nya religiösa samfund ⁷⁾
Heimouskontojen harjoittajat	200	23 500 000	66 240 000	50 000	950 000	Anhängare av stamreligioner
Sikhit	217 000	17 350 000	23 000	230 000	7 000	Sikher
Juutalaiset	1 447 000	4 310 000	300 000	7 100 000	1 010 000	Judar
Samanitit	400	10 500 000	900	500	200	Anhängare av shamanism
Kungfutselaiset ⁸⁾	1 000	5 800 000	800	18 000	800	Konfucianer ⁸⁾
Baha'it	85 000	2 510 000	1 310 000	340 000	750 000	Anhängare av bahatism
Jainalaiset	10 000	3 520 000	45 000	2 500	3 000	Anhängare av jinism
Šintolaiset	400	3 200 000	300	3 000	1 000	Anhängare av shinto
Muiden uskontojen harjoittajat	736 000	5 719 000	279 000	405 000	4 237 000	Anhängare av andra religioner
Koko väestö	496 686 000	3 051 609 000	628 317 000	273 770 000	439 064 000	Befolkningen totalt

	Oseania Oceanien	Neuvosto- liitto Sovjetunionen	Koko maailma Hela världen	%	Maat Länder	
Kristityt	21 700 000	104 800 000	1 711 897 000	32,9	251	Kristna
– Roomalaiskatolilaiset	7 660 000	5 300 000	971 702 000	18,7	242	– Romersk-katoliker
– Protestantit	7 600 000	9 300 000	351 220 000	6,7	230	– Protestanter
– Ortodoksit	540 000	90 100 700	163 622 700	3,1	98	– Ortodoxa
– Anglikaanit	5 336 000	300	71 209 300	1,4	148	– Anglikaner
– Muut kristityt ¹⁾	564 000	99 000	154 143 000	3,0	110	– Övriga kristna ¹⁾
Muslimit ²⁾	99 500	34 100 000	924 611 500	17,8	172	Muslimier ²⁾
Uskontokuntiin kuulumattomat ³⁾	3 100 000	84 855 500	869 513 500	16,7	220	Tilhör inte något trossamfund ³⁾
Hindut ⁴⁾	310 000	1 100	689 205 100	13,2	88	Hinduer ⁴⁾
Buddhalaiset ⁵⁾	17 000	290 000	311 438 000	6,0	86	Buddhister ⁵⁾
Ateistit	530 000	58 500 000	231 840 000	4,5	130	Ateister
Kiinan kansanuskontojen harjoittajat ⁶⁾	15 000	200	170 236 200	3,3	56	Anhängare av kinesisk folkreligion ⁶⁾
Uusiin uskonnollisiin yhteisöihin kuuluvat ⁷⁾	9 000	500	126 819 500	2,4	25	Nya religiösa samfund ⁷⁾
Heimouskontojen harjoittajat	70 000	0	90 810 200	1,7	98	Anhängare av stamreligioner
Sikhit	8 000	100	17 735 100	0,3	20	Sikher
Juutalaiset	90 000	3 100 000	17 357 000	0,3	125	Judar
Samanitit	200	200 000	10 702 200	0,2	10	Anhängare av shamanism
Kungfutselaiset ⁸⁾	300	500	5 821 400	0,1	3	Konfucianer ⁸⁾
Baha'it	71 000	6 000	5 072 000	0,1	205	Anhängare av bahatism
Jainalaiset	1 000	0	3 581 500	0,1	10	Anhängare av jinism
Šintolaiset	500	100	3 205 300	0,1	3	Anhängare av shinto
Muiden uskontojen harjoittajat	87 500	7 000	11 570 500	0,2	170	Anhängare av andra religioner
Koko väestö	26 109 000	285 861 000	5 201 416 000	100,0	251	Befolkningen totalt

¹⁾ Muut katolilaiset, protestanttisiin marginaaliryhmiin kuuluvat, Afrikan, Aasian ja Etelä-Amerikan sekä mustien omiin kristillisiin kirkkoihin kuuluvat – ²⁾ 83 % sunnalaisia, 16 % šialaisia, 1 % muihin koulukuntiin kuuluvia – ³⁾ Esim. agnostikot, vapaa-ajattelijat – ⁴⁾ 70 % Vishnu palvoja, 25 % Šivan palvoja, 2 % uushindulaisia ja reformoituja hinduja – ⁵⁾ 56 % mahajanabuddhalaisia, 38 % hinajanabuddhalaisia, 6 % tantristeja – ⁶⁾ Esim. kungfutselaisuuden ja taolaisuuden harjoittajat, paikallisten jumaluksien ja esi-isien palvojat – ⁷⁾ 1800- ja 1900-luvulla, erit. 1945 jälkeen syntyneisiin ns. uusiin uskontoihin ja uskonnollisiin liikkeisiin kuuluvat – ⁸⁾ Muut kuin kiinalaiset kungfutselaiset, läh. Korean korealaiset.

¹⁾ Övriga katoliker, personer tillhörande protestantiska marginalgrupper, anhängare av kyrkor i Afrika, Asien och Sydamerika samt de svarta egna kristna kyrkor – ²⁾ 83 % sunniter, 16 % shiiter, 1 % tillhörande andra skolor – ³⁾ T.ex. agnostiker, fritänkare – ⁴⁾ 70 % dyrkare av Vishnu, 25 % dyrkare av Shiva, 2 % nyhinduer och reformerade hinduer – ⁵⁾ 56 % mahajanabuddhister, 38 % hinayanabuddhister, 6 % tantrister – ⁶⁾ T.ex. anhängare av konfucianism och taoism, vördande av lokala gudar och förfäder – ⁷⁾ Nya religioner och religiösa rörelser som uppstått under 1800- och 1900-talen, speciellt efter 1945 – ⁸⁾ Andra än anhängare av konfucianism i Kina, närmast koreaner i Korea.

Lähde – Källa: Britannica Book of Year

**450. Pinta-alan laatu, peltoalan käyttö, sato ja keskisato
Arealens fördelning efter årgoslag, åkerjordens användning, skörd och medelskörd**

Maa	Pinta-ala, 1 000 hehtaaria v. 1988 – Areal, 1 000 hektar år 1988					Peltoalasta oli v. 1989 1 000 ha				
	Kaikkiaan Inalles	Maapinta-ala Landareal	Peltoa ja guutarhaa Åker och trädgård	Luonnon- nittyä Naturäng	Metsää Skog	Muuta maata Övrig areal	Vehnää Vete	Ruista Råg	Ohraa Korn	
Suomi	33 813	30 461	2 441	127	23 222	4 671	151	69	517	
Ruotsi	44 094	40 260	2 935	562	28 020	8 743	285	67	480	
Norja	32 390	30 683	862	102	8 330	21 389	47	1	172	
Tanska	4 307	4 237	2 570	217	493	957	446	101	1 001	
Alankomaat	3 733	3 392	931	1 081	300	1 080	138	7	50	
Belgia ja Luxemburg	3 310	3 282	820	698	699	1 075	219	2	122	
Bulgaria	11 091	11 055	4 140	2 022	3 668	1 025	1 138	25	360	
Espanja	50 478	49 944	20 380	10 210	15 670	3 684	2 295	227	4 257	
Iso-Britannia	7 028	6 889	4 888	339	899	63	759	
Iso-Britannia	24 488	24 160	6 988	11 580	2 364	3 248	2 106	7	1 662	
Italia	30 127	29 406	12 149	4 907	6 735	5 615	2 951	8	477	
Itävalta	8 385	8 273	1 507	1 982	3 200	1 584	278	91	292	
Jugoslavia	25 580	25 540	7 760	6 347	9 358	2 075	1 479	37	242	
Kreikka	13 199	13 085	3 929	5 255	2 620	1 281	890	15	225	
Portugali	9 239	9 195	2 750	530	336	122	85	..	85	
Puola	31 268	30 445	14 780	4 040	8 733	2 892	2 195	2 275	1 175	
Ranska	55 150	55 010	19 547	11 740	14 700	9 023	5 012	74	1 830	
Romania	23 750	23 034	10 700	4 410	6 341	1 583	2 600	37	680	
Saksan dem. tasavalta	10 833	10 521	4 924	1 258	2 981	1 358	777	624	895	
Saksan liittotasavalta	24 858	24 428	7 466	4 449	7 360	5 153	1 783	384	1 753	
Sveitsi	4 129	3 977	412	1 609	1 052	904	87	4	58	
Tšekkoslovakia	12 787	12 537	5 119	1 646	4 607	1 165	1 239	175	751	
Unkari	9 303	9 234	5 287	1 210	1 678	1 059	1 242	97	282	
Burma (Myanmar)	67 655	65 754	10 047	362	32 384	22 961	124	
Filippiinit	30 000	29 817	7 970	1 220	10 750	9 877	
Indonesia	190 457	181 157	21 220	11 800	113 433	34 704	
Intia	328 759	297 319	169 450	12 040	66 800	49 229	24 092	..	1 093	
Irak	43 832	43 737	5 450	4 000	1 890	32 397	500	..	700	
Iran	164 800	163 600	14 800	44 000	18 020	96 750	6 000	..	2 500	
Japani	37 780	37 652	4 881	636	25 105	7 230	284	..	113	
Kiina	959 636	932 641	96 845	319 080	117 115	399 801	29 801	650	960	
Korean tasavalta	9 302	9 873	2 138	88	6 491	1 156	1	1	230	
Pakistan	79 610	77 088	20 900	5 000	3 300	47 888	7 730	..	159	
Syria	18 518	18 406	5 560	8 231	543	4 072	871	..	859	
Thaimaa	51 312	50 189	20 150	760	14 165	16 014	1 793	
Turkki	77 945	76 963	27 730	8 600	20 199	20 434	9 300	165	2 800	
Algeria	238 174	238 174	7 540	30 400	4 699	195 535	1 420	..	1 000	
Egypti	100 145	99 545	2 583	..	31	96 931	630	..	50	
Etelä-Afrikka	122 104	122 104	13 174	81 378	4 515	23 037	1 830	45	97	
Marokko	44 655	44 630	8 820	20 900	5 200	9 710	2 630	2	2 399	
Tunisia	16 361	15 536	4 826	3 050	564	7 096	557	..	387	
Kanada	991 614	916 097	45 980	32 500	356 000	481 617	13 638	364	4 701	
Meksiko	195 820	190 869	24 710	74 499	43 540	48 120	950	..	290	
USA	937 261	916 660	189 915	241 467	265 188	220 090	25 150	194	3 360	
Argentiina	276 689	273 669	35 750	142 400	59 400	36 119	5 415	75	155	
Brasilia	851 197	845 651	78 550	169 000	555 560	42 541	3 317	4	120	
Chile	75 695	74 880	4 365	13 400	8 800	48 315	540	3	25	
Peru	128 522	128 000	3 725	27 120	68 900	28 255	118	2	114	
Uruguay	17 741	17 481	1 324	13 520	669	1 968	227	..	91	
Australia	768 685	761 793	46 973	425 060	106 000	183 760	8 827	47	2 190	
Uusi-Seelanti	27 099	26 799	508	13 770	7 290	5 231	38	..	87	
Neuvostoliitto ¹⁾	2 240 220	2 227 200	232 426	371 800	945 000	677 974	47 635	10 598	27 611	
Koko maailma	13 382 469	13 069 253	1 475 426	3 211 959	4 049 041	4 332 825	225 951	16 655	71 962	

Åkerjord år 1989, 1 000 ha anv. för	Sato v. 1989 – Skörd år 1989		Land											
	Sato v. 1989 – Skörd år 1989		Land											
	1 000 t	t/ha	1 000 t	t/ha										
Kauraa Havre	446	..	45	31	497	3,28	202	2,95	1 614	3,12	Finland			
Maissia Majs	112	..	39	50	1 764	6,19	316	4,72	1 889	3,94	Sverige			
Riisiä Ris	418	..	18	..	200	4,26	2	3,18	550	3,20	Norge			
Perunoina Potatis	21	..	31	67	3 221	7,22	485	4,80	4 982	4,98	Danmark			
Sokeri- juurik- karti Socker- betor	8	..	165	124	1 047	7,60	33	5,03	251	5,02	Nederländerna			
Vehnää Vete	20	8	43	111	1 478	6,75	12	6,00	693	5,88	Belgien o. Luxemburg			
	38	563	14	40	5 402	4,75	51	2,04	1 568	4,36	Bulgaria			
	345	516	59	274	171	5,465	2,38	337	1,49	9 308	3,38	Spanien		
	19	..	28	31	498	7,90	1	2,00	1 470	5,70	Irland			
	121	..	178	198	13 900	6,60	29	3,98	7 977	4,80	Storbritannien			
	168	807	203	127	292	7,408	2,51	21	2,59	1 702	3,57	Italia		
	67	194	32	47	1 363	4,90	381	4,19	1 422	4,67	Österrike			
	144	2 279	9	294	142	5,599	3,79	75	2,02	702	2,89	Jugoslavien		
	36	200	17	49	48	2,005	2,25	33	2,20	496	2,20	Grekland		
	188	271	33	123	1	605	1,80	97	0,80	87	1,02	Portugal		
	803	51	1 858	423	8 462	3,85	6 216	2,73	3 909	3,33	Polen			
	266	1 920	17	190	431	31 817	6,35	262	3,52	9 810	5,36	Frankrike		
	75	3 100	50	325	260	6 000	2,31	63	1,70	1 800	2,65	Rumänien		
	143	..	431	217	3 477	4,48	2 103	3,37	4 683	5,23	Tyska dem. rep.			
	421	209	218	383	11 065	6,21	1 797	4,68	9 757	5,57	Förb.rep. Tyskland			
	9	26	19	15	580	6,69	20	5,00	301	5,19	Schweiz			
	103	190	170	183	6 356	5,13	708	4,05	3 550	4,73	Tjeckoslovakien			
	45	1 124	12	74	120	6 559	5,28	261	2,69	1 339	4,75	Ungarn		
	..	165	4 760	17	..	230	1,86	1,07	Burma (Myanmar)			
	..	3 489	3 497	5	Filippiina			
	..	2 969	10 304	34	Indonesia			
	..	5 800	41 500	918	Intia			
	1	50	55	10	1	53 995	2,24	1 721	1,58	Irak		
	..	45	400	105	154	5 800	0,97	663	0,95	Iran		
	5	2 097	123	72	985	3,47	..	0,85	..	2 600	1,04	Japan		
	400	20 385	32 400	2 602	591	91 002	3,05	1 000	1,54	3 700	3,33	Kiina		
	..	24	1 215	27	..	2	2,00	1	1,69	552	2,40	Republ. Korea		
	..	870	2 114	64	11	14 419	1,87	123	0,77	Pakistan		
	2	62	..	18	7	1 020	1,17	271	0,32	Syrien		
	..	1 793	10 256	1	Thailand		
	150	500	65	190	350	15 729	1,69	183	1,11	4 500	1,61	Turkiet		
	100	2	..	120	6	850	0,60	870	0,87	Algeriet		
	..	644	413	47	19	3 148	5,00	126	2,54	Egypten		
	690	3 778	1	80	..	2 720	1,49	3	0,07	286	2,95	Sydafrika		
	50	406	5	40	62	3 927	1,49	3	1,50	2 999	1,25	Marokko		
	19	..	16	5	420	0,75	200	0,52	Tunisien		
	1 705	1 014	..	112	23	24 383	1,79	835	2,29	11 672	2,48	Canada		
	105	5 900	161	73	..	3 900	4,11	480	1,66	Mexico		
	2 780	27 223	1 087	518	537	55 407	2,20	343	1,77	8 784	2,61	USA		
	..	442	1 520	109	112	..	10 000	1,85	71	0,95	331	2,14	Argentiina	
	..	135	12 859	5 273	156	..	5 407	1,63	6	1,60	223	1,85	Brasilia	
	..	69	125	43	63	..	52	1 766	3,27	9	3,10	85	3,46	Chile
	..	4	484	213	193	..	159	1,36	1	0,82	125	1,10	Peru	
	..	68	49	95	19	4	473	2,09	..	195	2,15	Uruguay		
	1 309	52	97	38	..	14 200	1,61	30	0,64	3 242	1,48	Australien		
	18	15	..	9	..	135	3,57	..	2,00	327	3,78	Nya Zeeland		
	10 880	4 786	654	6 200	3 310	90 500	1,90	18 000	1,77	52 000	1,88	Sovjetunionen ¹⁾		
	23 167	129 664	146 455	18 070	8 599	538 056	2,38	34 893	2,10	168 964	2,35	Hela världen		

450. (jatk. - forts. - cont.)

Maa	Sato v. 1989 - Skörd år 1989										Land
	Kauraa Havre		Maissia Majs		Riisiä Ris		Perunoita Potatis		Sokeri- juurikkaita Sockerbetor		
	1 000 t	t/ha	1 000 t	t/ha	1 000 t	t/ha	1 000 t	t/ha	1 000 t	t/ha	
Suomi	1 455	3,26	-	-	-	-	1 033	23,06	933	30,19	Finland
Ruotsi	1 466	3,56	-	-	-	-	1 223	31,52	2 236	44,72	Sverige
Norja	500	3,92	-	-	-	-	450	25,00	-	-	Norge
Tanska	110	5,24	-	-	-	-	1 130	36,45	3 100	46,27	Danmark
Alankomaat	32	4,12	5	25,71	-	-	6 856	41,53	7 679	62,04	Nederländerna
Belgia ja Luxemburg	63	3,15	62	8,25	-	-	1 950	45,35	5 732	51,64	Belgien o. Luxemburg
Bulgaria	104	2,75	2 421	4,30	50	3,66	538	13,37	912	22,52	Bulgarien
Espanja	494	1,43	3 224	6,25	341	5,78	5 230	19,09	7 434	43,37	Spanien
Irlanti	103	5,42	-	-	-	-	700	25,00	1 350	43,55	Irland
Iso-Britannia	600	4,96	-	-	-	-	6 369	35,78	8 000	40,40	Storbritannien
Italia	293	1,74	6 251	7,75	1 130	5,58	2 577	20,23	14 864	50,86	Italien
Itävalta	249	3,71	1 491	7,68	-	-	845	26,10	2 641	55,61	Österrike
Jugoslavia	279	1,94	9 415	4,13	30	3,33	2 359	8,02	6 797	47,82	Jugoslavien
Kreikka	57	1,58	1 700	8,50	110	6,47	1 000	20,41	2 500	52,08	Grekland
Portugali	130	0,69	674	2,49	153	4,64	1 077	8,76	20	33,33	Portugal
Puola	2 186	2,72	244	4,78	-	-	34 390	18,51	14 374	34,01	Polen
Ranska	1 025	3,86	12 926	6,73	97	5,67	5 750	30,26	23 220	53,93	Frankrike
Romania	140	1,87	11 800	3,81	175	3,50	7 200	22,15	6 650	25,58	Rumänien
Saksan dem. tasavalta	476	3,33	-	1,69	-	-	9 167	21,26	6 220	28,65	Tyska dem. rep.
Saksan liittotasavalta	1 552	3,69	1 574	7,53	-	-	7 811	35,87	20 767	54,17	Förb.rep. Tyskland
Sveitsi	48	5,33	195	7,59	-	-	700	36,84	950	63,33	Schweiz
Tšekkoslovakia	330	3,22	1 000	5,27	-	-	3 167	18,60	6 390	34,85	Tjeckoslovakien
Unkari	152	3,39	6 949	6,18	45	3,75	1 301	17,57	5 778	47,96	Ungern
Burma (Myanmar)	-	-	270	1,64	13 581	2,85	135	7,94	-	-	Burma (Myanmar)
Filippiinit	-	-	4 522	1,30	9 459	2,71	55	11,00	-	-	Filippiinerna
Indonesia	-	-	6 324	2,13	43 566	4,23	455	13,50	-	-	Indonesien
Intia	-	-	7 800	1,35	107 500	2,59	14 500	15,80	-	-	Indien
Irak	1	0,90	70	1,40	140	2,55	160	16,00	8	7,27	Irak
Iran	-	-	40	0,89	1 200	3,00	1 400	13,33	3 353	21,77	Iran
Japani	10	2,00	1	2,67	12 934	6,17	3 700	30,08	3 850	53,47	Japan
Kiina	600	1,50	75 840	3,72	179 403	5,54	30 045	11,55	9 360	15,84	Kina
Korean tasavalta	-	-	118	4,92	8 200	6,75	431	15,94	-	-	Republ. Korea
Pakistan	-	-	1 120	1,29	4 796	2,27	645	10,09	342	30,24	Pakistan
Syyria	1	0,53	108	1,75	-	4,77	29	1,64	116	16,57	Syrien
Thaimaa	-	-	4 456	2,49	21 300	2,08	11	8,59	-	-	Thailand
Turkki	215	1,43	2 000	4,00	300	4,62	3 900	20,53	11 000	31,43	Turkiet
Algeria	54	0,54	2	1,20	1	3,04	1 030	8,58	117	19,18	Algeriet
Egypti	-	-	3 748	5,82	2 680	6,49	1 005	21,19	950	50,00	Egypten
Etelä-Afrikka	51	0,07	11 700	3,10	3	2,31	1 245	15,56	-	-	Sydafrika
Marokko	38	0,76	403	0,99	30	6,00	800	20,00	2 900	46,77	Marocko
Tunisia	2	0,11	-	-	-	-	179	11,19	240	45,28	Tunisien
Kanada	3 549	2,08	6 400	6,31	-	-	2 754	24,57	805	35,78	Canada
Meksiko	105	1,00	9 900	1,68	441	2,74	970	13,29	-	-	Mexico
USA	5 425	1,95	191 197	7,02	7 007	6,44	16 659	32,16	23 547	43,88	USA
Argentiina	668	1,50	4 260	2,80	469	4,30	2 600	23,21	-	-	Argentina
Brasilia	170	1,26	26 508	2,06	11 107	2,11	2 104	13,49	-	-	Brasilien
Chile	165	2,40	938	7,53	185	4,31	882	14,06	2 810	54,45	Chile
Peru	3	0,75	1 010	2,09	1 091	5,12	1 690	8,77	-	-	Peru
Uruguay	68	1,01	60	1,23	537	5,65	140	7,37	142	35,83	Uruguay
Australia	1 838	1,40	217	4,19	748	7,68	1 048	27,86	-	-	Australien
Uusi-Seelanti	66	3,57	139	9,33	-	-	273	31,02	-	-	Nya Zeeland
Neuvostoliitto	17 000	1,56	17 000	3,55	2 525	3,86	72 000	11,61	97 500	29,46	Sovjetunionen
Koko maailma	42 197	1,82	470 318	3,63	506 291	3,46	276 740	15,32	305 882	35,57	Hela världen

¹⁾ Ml. Vianan- ja Asovanmeri - Inkl. Vita havet och Azovska sjön.

Lähde - Källa: FAO: Production Yearbook, FAO: Monthly Bulletin of Agricultural Economics and Statistics

451. Maataloustuotannon vaikuttavia tekijöitä
Faktorer som inverkar på jordbruksproduktionen

Maa – Land	Peltomaata – Åkermark		Keinokastellun pellon osuus, % Konstbevattnad åkerandel, %	Vuotuinen lan- noitteiden käyttö kg/peltoha Årlig användning av konstgödsel kg/åkerha	Vuotuinen torjun- ta-aineiden käyttö Årlig användning av bekämpnings- medel 1 000 t	Traktoreita	Puumureita Skördetröskor
	Yhteensä Totalt 1 000 ha	Ha/asukas Ha/invånare				Traktorer	
	1987		1985–87	1985–87	1982–84	Vuosikeskiarvo – Årsmedeltal 1985–87	
Suomi – Finland	2 411	0,49	3	216	2,6	240,0	47,0
Ruotsi – Sverige	2 953	0,35	4	138	5,7	183,9	47,2
Norja – Norge	856	0,20	11	273	1,5	151,6	17,9
Tanska – Danmark	2 600	0,51	16	241	7,7	166,6	34,2
Alankomaat – Nederländerna	924	0,06	59	748	9,7	190,1	5,7
Belgia – Belgien	818	0,08	0	517	13,3	122,4	8,9
Espanja – Spanien	20 425	0,52	16	92	71,5	656,6	46,6
Iso-Britannia – Storbritannien	6 988	0,12	2	364	34,1	521,8	54,5
Italia – Italien	12 167	0,21	25	178	98,5	1 270,6	42,1
Itävalta – Österrike	1 510	0,20	0	220	4,5	326,1	30,3
Jugoslavia – Jugoslavien	7 766	0,33	2	131	31,6	951,3	9,9
Portugali – Portugal	2 755	0,27	23	96	16,0	77,6	4,7
Puola – Polen	14 739	0,39	1	232	15,3	985,9	61,4
Ranska – Frankrike	19 459	0,35	6	301	98,7	1 523,9	150,4
Saksan dem. tasavalta – Tyska dem. republiken	4 934	0,30	3	333	14,1	161,4	17,5
Saksan liittotasavalta – Föbundsrep. Tyskland	7 476	0,12	4	425	29,8	1 478,9	150,0
Sveitsi – Schweiz	412	0,06	6	429	1,7	106,4	4,5
Tšekkoslovakia – Tjecko- slovakien	5 134	0,33	4	324	15,0	138,6	20,5
Unkari – Ungern	5 289	0,50	3	258	27,6	54,3	11,6
Indonesia – Indonesien	21 220	0,12	34	100	16,3	12,5	16,5
Intia – Indien	168 990	0,20	25	52	53,1	651,4	2,8
Japani – Japan	4 708	0,04	61	431	32,0	1 863,9	1 153,5
Kiina – Kina	96 976	0,09	46	195	159,3	876,6	33,1
Korean tasavalta – Republiken Korea	2 143	0,05	58	395	12,3	16,1	15,8
Thaimaa – Thailand	20 050	0,37	20	26	22,3	130,3	0
Turkki – Turkiet	27 927	0,51	8	59	9,0	609,6	12,3
Algeria – Algeriet	7 540	0,31	5	37	21,4	81,4	8,1
Egypti – Egypten	2 560	0,05	100	347	19,6	44,0	2,3
Etelä-Afrikka – Sydafrika	13 169	0,38	9	61	11,1	182,8	32,0
Marokko – Marocko	8 462	0,35	15	36	3,4	32,0	3,2
Nigeria	31 335	0,29	3	10	4,0	10,5	0
Tunisia – Tunisien	4 680	0,59	5	21	1,3	26,1	2,6
Kanada – Canada	45 990	1,75	2	49	54,8	728,1	157,9
Meksiko – Mexico	24 705	0,28	21	73	27,6	160,0	17,7
Yhdysvallat – Förenta Staterna	189 915	0,77	10	93	373,3	4 676,0	645,0
Argentiina – Argentina	35 750	1,12	5	4	14,3	206,0	46,5
Brasilia – Brasilien	77 500	0,53	3	49	46,7	775,0	42,0
Chile	5 580	0,43	23	46	1,8	37,8	8,5
Australia – Australien	47 105	2,85	4	26	65,2	332,0	57,1
Uusi-Seelanti – Nya Zeeland	522	0,16	51	740	1,8	81,4	3,3
Neuvostoliitto – Sovjet- unionen	232 570	0,81	9	114	535,4	2 755,3	812,0
Koko maailma – Hela världen	1 473 699	0,28	15	91	..	25 252,2	3 953,2

Lähde – Källa: The World Resources Institute: World Resources 1990–91

452. Kotieläimet - Husdjur

Maa	Hevosia Hästar	Muuleja ja aaseja Mulåsnor och åsnor	Nauta- karjaa Nöt- kreatur	Lampaista Får	Vuohia Getter	Sikoja Svin	Kanoja Höns	Land
1989								
1 000 kpl - st								
Suomi	36	-	1 379	59	3	1 327	6 000	Finland
Ruotsi	58	-	1 652	396	-	2 320	11 000	Sverige
Norja	16	-	932	2 248	92	750	4 000	Norge
Tanska	29	-	2 226	86	-	9 105	15 000	Danmark
Islanti	56	-	72	700	-	12	-	Island
Alankomaat	64	-	4 606	1 405	34	13 820	100 000	Nederländerna
Belgia ja Luxemburg	23	1	2 967	190	8	5 950	35 000	Belgien o. Luxemburg
Espanja	241	230	5 050	23 797	3 100	16 100	55 000	Spanien
Irlanti	53	22	5 637	4 991	9	961	8 000	Irland
Iso-Britannia	184	5	11 902	29 046	61	7 626	127 000	Storbritannien
Italia	250	136	8 737	11 623	1 214	9 359	128 000	Italien
Itävalta	44	-	2 541	256	32	3 874	14 000	Österrike
Jugoslavia	340	29	4 759	7 564	-	7 396	69 000	Jugoslavian
Kreikka	60	251	731	10 376	5 970	1 226	31 000	Grekland
Portugali	26	250	1 359	5 354	745	2 326	18 000	Portugal
Puola	1 005	-	10 733	4 409	10	18 835	60 000	Polen
Ranska	269	37	21 780	12 001	1 103	12 480	190 000	Frankrike
Romania	700	36	7 170	18 800	1 000	15 400	142 000	Rumänien
Saksan dem. tasavalta	102	-	5 710	2 634	19	12 464	49 000	Tyska dem. rep.
Saksan liittotasavalta	363	-	14 659	1 464	52	22 589	72 000	Färb.rep. Tyskland
Sveitsi	49	2	1 850	360	70	1 869	6 000	Schweiz
Tšekkoslovakia	44	-	5 075	1 047	50	7 384	47 000	Tjeckoslovakien
Unkari	76	5	1 690	2 215	16	8 327	57 000	Ungern
Afganistan	400	1 330	1 600	12 500	2 100	-	7 000	Afghanistan
Indonesia	725	-	10 050	5 500	10 600	6 700	444 000	Indonesien
Intia	955	1 538	195 500	53 486	107 000	10 300	270 000	Indien
Irak	58	441	1 650	9 500	1 600	-	77 000	Irak
Iran	270	1 866	8 000	34 000	13 500	-	115 000	Iran
Japani	21	-	4 682	27	40	11 866	330 000	Japan
Kiina	1 069	16 699	77 141	102 655	77 883	348 954	1 981 000	Kina
Pakistan	457	3 174	17 363	28 345	34 194	-	165 000	Pakistan
Syyria	43	204	756	13 903	1 053	1	13 000	Syrien
Turkki	620	1 410	12 000	34 850	13 100	10	59 000	Turkiet
Algeria	190	430	1 410	12 500	3 600	5	23 000	Algeriet
Egypti	10	1 961	1 950	1 320	1 650	15	30 000	Egypten
Etelä-Afrikka	231	224	11 850	29 850	5 860	1 470	38 000	Sydafrika
Etiopia	2 600	5 470	28 900	24 000	18 000	20	57 000	Etiopien
Madagaskar	-	-	10 250	800	1 200	1 420	21 000	Madagaskar
Marokko	200	1 380	3 500	17 500	5 960	9	38 000	Marocko
Nigeria	298	700	12 200	13 200	26 000	1 300	200 000	Nigeria
Tansania	-	173	14 000	5 000	6 650	186	31 000	Tanzania
Tunisia	56	301	614	5 000	1 120	4	17 000	Tunisien
Kanada	338	4	12 195	728	27	10 635	108 000	Canada
Meksiko	6 170	6 356	34 999	6 000	10 500	14 080	226 000	Mexico
USA	5 203	52	99 180	10 858	1 750	55 499	1 550 000	USA
Argentiina	2 900	255	50 782	29 345	3 200	4 200	52 000	Argentina
Brasilia	5 850	3 320	136 814	20 500	11 000	33 200	600 000	Brasilien
Chile	490	38	3 500	6 600	600	1 400	26 000	Chile
Kolumbia	1 950	1 250	24 671	2 697	947	2 600	40 000	Kolumbia
Peru	660	710	4 044	13 056	1 734	2 380	55 000	Peru
Uruguay	470	5	10 548	25 560	14	215	9 000	Uruguay
Australia	317	2	22 434	165 000	684	2 671	54 000	Australien
Uusi-Seelanti	98	-	7 828	60 569	1 222	411	9 000	Nya Zeeland
Neuvostoliitto	5 890	301	119 600	139 500	6 500	78 100	1 160 000	Sovjetunionen
Koko maailma	60 461	57 925	1 281 472	1 175 524	526 440	846 174	10 574 000	Hela världen

453. Kalansaalis¹⁾ – Fiskefångst¹⁾

Maa Land	1980	1984	1985	1986	1987
	1 000 tonnia – 1 000 ton				
Suomi – Finland	143,4	158,5	158,6	154,7	159,3
Ruotsi – Sverige	240,7	282,2	239,6	215,1	214,5
Norja – Norge	2 409,0	2 466,0	2 119,0	1 898,4	1 929,3
Tanska – Danmark	2 028,8	1 846,4	1 762,2	1 848,5	1 695,7
Färösaaret – Färöarna	274,7	346,8	374,0	352,9	²⁾ 355,4
Islanti – Island	1 514,9	1 535,0	1 680,4	1 657,1	1 633,1
Alankomaat – Nederländerna	340,4	432,4	504,2	454,8	435,2
Espanja – Spanien	1 314,7	1 440,4	1 482,8	1 434,4	1 393,4
Iso-Britannia – Storbritannien	847,5	847,6	901,3	858,1	²⁾ 962,9
Italia – Italien	506,1	572,6	583,3	560,3	554,5
Portugali – Portugal	270,4	285,4	298,6	402,2	395,2
Puola – Poland	640,6	719,2	683,5	645,2	670,9
Ranska – Frankrike	789,4	770,0	849,6	²⁾ 870,0	²⁾ 843,7
Saksan dem. tasavalta – Tyska dem. rep.	235,3	226,0	200,5	208,9	193,6
Saksan liittotasavalta – Förb.rep. Tyskland	306,9	327,2	225,3	202,4	201,8
Bangladesh	646,0	753,5	774,1	794,0	814,7
Filippiinit – Filippinerna	1 555,7	1 933,7	1 865,0	1 916,3	1 988,7
Indonesia – Indonesien	1 841,8	2 276,4	2 344,7	2 457,1	2 609,7
Intia – Indien	2 442,2	2 861,7	2 824,3	2 922,0	2 893,4
Japani – Japan	10 434,0	12 021,0	11 408,9	11 976,3	11 841,1
Kiina – Kina	4 235,3	5 926,8	6 778,8	8 000,1	9 346,2
Korean tasavalta – Republiken Korea	2 091,1	2 477,1	2 650,0	3 102,5	2 876,4
Thaimaa – Thailand	1 798,0	2 134,9	2 225,1	2 536,3	2 165,1
Turkki – Turkiet	426,8	566,9	578,1	582,9	625,7
Vietnam	558,7	776,3	808,0	824,7	871,4
Etelä-Afrikka – Sydafrika	602,0	553,5	600,9	628,7	902,1
Kanada – Canada	1 347,0	1 282,0	1 418,5	1 506,8	1 453,5
Meksiko – Mexico	1 222,4	1 103,7	1 226,2	1 304,6	1 419,2
USA	3 633,1	4 812,9	4 765,3	4 943,0	5 736,5
Brasilia – Brasilien	736,1	835,1	838,1	²⁾ 832,5	²⁾ 793,1
Chile	2 816,8	4 499,4	4 804,4	5 571,6	4 814,4
Ecuador	639,2	882,8	1 086,9	1 003,4	679,0
Peru	2 708,6	3 317,5	4 135,9	5 609,6	4 583,6
Neuvostoliitto – Sovjetunionen	9 515,6	10 592,9	10 522,8	11 260,0	11 159,6
Koko maailma – Hela världen	72 200,7	83 710,5	85 988,2	92 349,2	92 693,4

¹⁾ Sisältää äyriäiset ja nilviäiset – ²⁾ Arvioitu.

¹⁾ Inkl. skaldjur – ²⁾ Uppskattad.

Lähde – Källa: UN: Statistical Yearbook

454. Elintarviketuotannon indeksit (1979–81 = 100) Indextal för livsmedelsproduktionen (1979–81 = 100)

A. Koko tuotanto – Totalproduktion. B. Asukasta kohti – Per invånare.

Vuosi År	Koko maailma Hela världen		Keskitetyt johdetun talouden maat Länder med centraldirigerad ekonomi						Markkinatalousmaat Länder med marknadsekonomi					
			Kaikkiaan Inalles		Aasia Asien		Eurooppa ja Neuvostoliitto Europa och Sovjetunionen		Kaikkiaan Inalles		Pohjois- Amerikka Nord- amerika		Länsi- Eurooppa Väst- europa	
			A	B	A	B	A	B	A	B	A	B	A	B
1978	98	101	101	104	92	95	111	112	96	98	95	97	95	96
1979	98	100	100	102	98	100	103	104	99	100	99	100	98	99
1980	99	99	100	100	99	100	100	100	98	98	96	96	102	102
1981	102	101	100	99	102	101	97	97	103	102	106	104	100	99
1982	106	102	107	105	110	107	105	103	104	103	106	104	105	104
1983	106	100	112	108	117	112	108	105	97	95	89	87	103	102
1984	111	104	118	112	126	119	110	107	106	103	103	99	109	108
1985	114	105	119	113	128	120	110	106	107	104	108	103	107	105
1986	116	105	126	117	134	123	118	112	106	102	104	98	108	107
1987	116	103	128	118	139	127	116	110	105	101	101	95	109	107
1988	118	102	128	117	140	126	117	109	101	96	94	87	108	105
1989	121	104	132	118	144	127	120	112	106	100	105	96	108	105

Vuosi År	Markkinatalousmaat Länder med marknadsekonomi															
	Teollistuneet – Industrialis.				Kehitysmat – Utvecklingsländerna											
	Oseania Oceanien		Muut Övriga		Kaikkiaan Inalles		Afrikka Afrika		Latinalainen Amerikka Latin- amerika		Lähi-itä Färran Orienten		Kaukoit Fjärran Östern		Muut Övriga	
	A	B	A	B	A	B	A	B	A	B	A	B	A	B	A	B
1978	109	112	100	102	96	101	97	103	95	100	95	101	97	102	95	99
1979	105	106	100	101	96	98	98	101	97	99	95	98	95	97	98	101
1980	94	94	98	98	100	100	101	100	99	99	100	100	100	100	100	100
1981	101	99	102	101	104	102	102	99	104	102	105	102	105	103	102	100
1982	93	91	100	98	106	101	106	99	107	102	109	103	105	101	107	102
1983	110	106	95	92	109	102	103	95	106	99	108	98	114	107	102	95
1984	106	101	100	96	112	101	105	93	109	100	108	95	117	107	113	103
1985	107	100	104	99	117	103	114	98	114	102	115	98	121	108	112	99
1986	108	100	105	99	119	102	119	100	113	99	121	100	122	106	115	99
1987	106	97	107	99	119	100	116	94	117	100	121	97	121	103	109	92
1988	111	100	105	97	126	104	120	94	122	103	127	99	131	110	111	91
1989	106	96	108	100	128	103	122	93	124	102	118	89	137	112	113	90

Lähde – Källa: FAO: Production Yearbook

455. Maailmankaupan volyymi-indeksi (1980 = 100) – Volymindex för världshandeln (1980 = 100)

Markkinatalousmaat – Länder med marknadsekonomi

	Vienti – Export					Tuonti – Import				
	1984	1985	1986	1987	1988	1984	1985	1986	1987	1988
	Koko maailma¹⁾ – Hela världen¹⁾	108	111	118	124	..	109	113	122	130
Kehittyneet markkinatalousmaat –										
<i>Länder med utvecklad marknadsekonomi</i>	114	118	121	128	137	111	117	126	134	144
Pohjois-Amerikka – Nordamerika	97	98	100	111	127	128	138	152	157	164
Eurooppa – Europa	116	122	125	131	138	105	111	118	128	138
EY – EG	115	121	124	130	138	105	110	118	127	138
EFTA	119	126	129	134	139	108	115	123	131	137
Afrikka ²⁾ – Afrika ²⁾	94	110	112	122	..	89	69	78	74	..
Aasia ³⁾ – Asien ³⁾	135	141	141	142	148	110	110	125	133	152
Oseania ⁴⁾ – Oceanien ⁴⁾	122	131	133	142	138	124	130	128	131	137
Kehitysmat – Utvecklingsländer	94	94	113	117	..	105	102	108	117	..

¹⁾ Pl. keskitetyt talouden maat – ²⁾ Etelä-Afrikka, Botswana, Lesotho, Swazimaa ja Namibia – ³⁾ Israel ja Japani – ⁴⁾ Australia ja Uusi-Seelanti.

¹⁾ Exkl. länder med centraliserad ekonomi – ²⁾ Sydafrika, Botswana, Lesotho, Swaziland och Namibia – ³⁾ Israel och Japan – ⁴⁾ Australien och Nya Zeeland.

Lähde – Källa: UN: Monthly Bulletin of Statistics

456. Sähkövoiman tuotanto – Produktionen av elektrisk energi

Bruttotuotanto – Bruttoproduktion. V = vesivoimaa – vattenkraft. Y = ydinvoimaa – atomkraft. G = geotermistä – geotermisk. Loput lämpövoimaa – Resterande del värmekraft.

Maa Land	1987		1988		Kulutus as. kohti Konsum. per. inv. kWh	Maa Land	1987		1988		Kulutus as. kohti Konsum. per. inv. kWh
	1 000 000 kWh						1 000 000 kWh				
Koko maailma – Hela världen	10 589 306	11 017 011	2 158			Romania – Rumänien	74 077	75 280	3 492		
Siitä – Därav: V	2 038 262	2 086 616				Siitä – Därav: V	11 208	11 280			
Y	1 704 931	1 852 151				Saksan dem. tas. – Tyska dem. r.	114 180	118 328	7 209		
G	36 612	37 896				Siitä – Därav: V	1 726	1 737			
Eurooppa ¹⁾ – Europa ¹⁾	2 646 739	2 709 255	5 538			Y	11 210	11 738			
Aasia ¹⁾ – Asien ¹⁾	2 059 757	2 197 805	730			Saksan liittot. – Förb.rep. Tyskland	416 343	428 856	7 070		
Afrikka – Afrika	238 298	294 422	480			Siitä – Därav: V	18 668	18 406			
Pohjois-Amerikka – Nordamerika	3 375 496	3 529 096	8 474			Y	130 515	145 082			
Etelä-Amerikka – Sydamerika	393 138	413 747	1 504			Sveitsi ⁴⁾ – Schweiz ⁴⁾	57 066	57 953	7 391		
Oseania – Oceanien	165 954	174 286	6 767			Siitä – Därav: V	34 317	35 428			
Neuvostoliitto – Sovjetunionen	1 664 924	1 698 400	5 851			Y	21 701	21 502			
Siitä – Därav: V	219 825	229 100				Tšekkoslovakia – Tjeckoslovakien	85 825	87 374	5 797		
Y	186 984	216 000				Siitä – Därav: V	4 904	4 401			
Suomi – Finland	53 402	53 771	12 465			Y	22 214	23 289			
Siitä – Därav: V	13 795	13 361				Unkari – Ungern	29 749	29 216	3 826		
Y	19 646	19 554				Siitä – Därav: V	169	169			
Ruotsi – Sverige	146 578	146 534	17 243			Y	10 986	13 445			
Siitä – Därav: V	72 448	70 434				Indonesia – Indonesien	36 635	37 010	212		
Y	67 385	69 611				Siitä – Därav: V	7 700	7 800			
Norja – Norge	103 803	109 350	24 747			G	210	210			
Siitä – Därav: V	103 273	108 865				Intia – Indien	217 445	237 800	291		
Tanska – Danmark	29 449	27 992	6 288			Siitä – Därav: V	47 487	51 944			
Siitä – Därav: V	29	35				Y	5 035	5 507			
G	183	301				Japani – Japan	719 068	753 728	6 157		
Islanti – Island	4 210	4 159	16 636			Siitä – Därav: V	80 846	95 885			
Siitä – Därav: V	3 957	3 904				Y	187 758	178 659			
G	248	250				G	1 366	1 358			
Alankomaat – Nederländerna	68 419	69 611	5 151			Kiina – Kina	497 267	537 846	497		
Siitä – Därav: V	3 556	3 675				Siitä – Därav: V	100 007	106 596			
Belgia – Belgien	62 415	64 606	6 295			Turkki – Turkiet	44 353	48 048	905		
Siitä – Därav: V	517	424				Siitä – Därav: V	18 618	28 949			
Y	41 967	43 102				G	58	68			
Bulgaria – Bulgarien	43 470	45 039	5 467			Etelä-Afrikka ⁵⁾ – Sydafrika ⁵⁾	151 676	157 902	3 980		
Siitä – Därav: V	2 538	2 596				Siitä – Därav: V	745	748			
Y	12 435	16 030				Y	3 930	3 930			
Espanja – Spanien	133 390	138 511	3 513			Kanada – Canada	496 335	504 285	18 263		
Siitä – Därav: V	28 167	36 139				Siitä – Därav: V	316 322	306 582			
Y	41 271	50 379				Y	77 261	82 867			
Irlanti – Irland	12 636	13 228	3 622			Meksiko – Mexico	104 791	110 876	1 285		
Siitä – Därav: V	1 116	1 205				Siitä – Därav: V	18 435	19 500			
Iso-Britannia – Storbritannien	302 455	308 230	5 633			G	4 332	4 585			
Siitä – Därav: V	6 243	6 965				USA	2 718 736	2 856 624	11 769		
Y	55 238	63 456				Siitä – Därav: V	255 537	229 114			
Italia ²⁾ – Italien ²⁾	198 292	200 690	4 049			Y	455 270	526 901			
Siitä – Därav: V	39 505	40 676				G	15 492	15 283			
Y	174	0				Argentiina – Argentina	52 165	53 062	1 692		
G	2 986	3 082				Siitä – Därav: V	21 909	15 791			
Itävalta – Österrike	49 806	48 273	6 080			Y	6 465	5 798			
Siitä – Därav: V	36 013	35 790				Brasilia – Brasilien	202 349	214 117	1 607		
Jugoslavia – Jugoslaviens	80 792	83 654	3 489			Siitä – Därav: V	185 600	199 093			
Siitä – Därav: V	26 253	25 871				Y	971	608			
Y	4 495	4 135				Kolumbia – Colombia	35 368	38 338	1 254		
G	3 428	3 311				Siitä – Därav: V	25 558	29 336			
Kreikka – Grekland	30 087	33 167	3 343			Venezuela	54 710	57 800	3 082		
Siitä – Därav: V	2 779	2 366				Siitä – Därav: V	24 100	25 500			
Portugali – Portugal	20 101	22 415	2 421			Australia – Australien	132 323	139 356	8 518		
Siitä – Därav: V	9 151	12 228				Siitä – Därav: V	13 597	14 363			
Puola – Polen	145 832	144 372	3 919			G	800	800			
Siitä – Därav: V	4 053	4 204				Uusi-Seelanti – Nya Zeeland	28 750	29 895	8 983		
Ranska ³⁾ – Frankrike ³⁾	378 309	391 926	6 364			Siitä – Därav: V	22 000	22 078			
Siitä – Därav: V	72 935	78 782				G	1 550	2 392			
Y	265 520	275 521									

¹⁾ Pl. Neuvostoliitto – ²⁾ Ml. San Marino – ³⁾ Ml. Monaco – ⁴⁾ Ml. Liechtenstein – ⁵⁾ Ml. Botswana, Lesotho, Swazimaa ja Namibia.

¹⁾ Exkl. Sovjetunionen – ²⁾ Inkl. San Marino – ³⁾ Inkl. Monaco – ⁴⁾ Inkl. Liechtenstein – ⁵⁾ Inkl. Botswana, Lesotho, Swaziland och Namibia.

457. Eräiden tärkeiden tavaroiden tuotanto – Produktionen av vissa viktiga varor

Maailman tuotantoluvut ovat yleensä arvioituja. – Världsproduktionen är i regel uppskattad.

	1988	1989		1988	1989
	1 000 tonnia – 1 000 ton			1 000 tonnia – 1 000 ton	
Lihaa ¹⁾ – Kött ¹⁾					
Suomi – Finland	322	321	Kanada – Canada	108	110
Ruotsi – Sverige	497	516	USA	547	572
Norja – Norge	222	224	Australia – Australien	111	116
Tanska – Danmark	1 506	1 497	Uusi-Seelanti – Nya Zeeland	280	238
Espanja – Spanien	3 335	3 297	Neuvostoliitto – Sovjetunionen	1 794	1 790
Iso-Britannia – Storbritannien	3 383	3 371	Maailman tuotanto – Världsproduktion	7 495	7 612
Italia – Italien	3 838	3 867			
Puola – Polen	2 924	2 801	Juustoa – Ost		
Ranska – Frankrike	5 528	5 449	Suomi – Finland	87	88
Saksan liittot. – Förb.rep. Tyskland	5 435	5 379	Ruotsi – Sverige	123	115
Japani – Japan	3 629	3 605	Norja – Norge	75	77
Kiina – Kina	25 030	27 178	Tanska – Danmark	260	271
Argentina – Argentina	3 424	3 325	Alankomaat – Nederländerna	559	561
Brasilia – Brasilien	5 757	5 693	Espanja – Spanien	163	166
Kanada – Canada	2 901	2 871	Iso-Britannia – Storbritannien	301	284
Meksiko – Mexico	3 127	3 724	Italia – Italien	708	706
USA	27 880	28 344	Puola – Polen	471	447
Australia – Australien	2 904	2 770	Ranska – Frankrike	1 360	1 388
Uusi-Seelanti – Nya Zeeland	1 330	1 200	Saksan liittot. – Förb.rep. Tyskland	1 008	1 040
Neuvostoliitto – Sovjetunionen	19 598	19 970	Sveitsi – Schweiz	130	131
Maailman tuotanto – Världsproduktion	165 353	168 860	Egypti – Egypten	313	316
			Argentiina – Argentina	265	281
			USA	2 956	3 016
			Australia – Australien	176	191
			Neuvostoliitto – Sovjetunionen	1 980	2 090
			Maailman tuotanto – Världsproduktion	14 252	14 475
Maitoa ²⁾ – Mjök ²⁾					
Suomi – Finland	2 753	2 660	Sokeria ³⁾ – Socker ³⁾		
Ruotsi – Sverige	3 445	3 509	Suomi – Finland	145	160
Norja – Norge	1 972	1 952	Ruotsi – Sverige	395	422
Tanska – Danmark	4 739	4 730	Tanska – Danmark	549	530
Alankomaat – Nederländerna	11 315	11 250	Iso-Britannia – Storbritannien	1 418	1 304
Espanja – Spanien	5 812	6 168	Italia – Italien	1 607	1 880
Irlanti – Irland	5 607	5 600	Puola – Polen	1 825	1 850
Iso-Britannia – Storbritannien	14 981	14 750	Ranska – Frankrike	4 424	4 130
Italia – Italien	10 726	10 650	Saksan liittot. – Förb.rep. Tyskland	3 003	3 109
Puola – Polen	15 632	15 700	Filippiinit – Filippiinerna	1 335	1 590
Ranska – Frankrike	26 606	27 250	Indonesia – Indonesien	1 864	1 817
Saksan dem. tas. – Tyska dem. rep.	9 204	9 300	Intia – Intien	9 447	10 200
Saksan liittot. – Förb.rep. Tyskland	23 974	24 200	Kiina – Kina	5 966	5 634
Tšekkoslovakia – Tjeckoslovakien	6 963	7 101	Thaimaa – Thailand	2 704	4 052
Intia – Intien	22 000	23 000	Turkki – Turkiet	1 414	1 314
Japani – Japan	7 608	7 750	Etelä-Afrikka – Sydafrika	2 469	2 276
Turkki – Turkiet	3 000	3 000	Argentiina – Argentina	1 132	915
Argentiina – Argentina	6 188	6 725	Brasilia – Brasilien	8 582	7 409
Brasilia – Brasilien	13 609	13 609	Kolumbia – Colombia	1 364	1 425
Kanada – Canada	8 229	8 250	Kuuba – Cuba	8 119	8 188
Meksiko – Mexico	8 830	8 970	Meksiko – Mexico	3 806	3 678
USA	65 840	65 432	USA	6 269	6 464
Australia – Australien	6 423	6 462	Australia – Australien	3 679	3 679
Uusi-Seelanti – Nya Zeeland	7 650	7 482	Neuvostoliitto – Sovjetunionen	9 200	9 565
Neuvostoliitto – Sovjetunionen	105 950	107 600	Maailman tuotanto – Världsproduktion	104 102	105 639
Maailman tuotanto – Världsproduktion	468 364	474 020			
			Kahvia ⁴⁾ – Kaffe ⁴⁾		
Voita – Smör			Filippiinit – Filippiinerna	142	155
Suomi – Finland	61	60	Indonesia – Indonesien	384	390
Ruotsi – Sverige	68	69	Intia – Intien	125	215
Norja – Norge	26	25	Etiopia – Etiopien	170	200
Tanska – Danmark	94	93	Kamerun	138	80
Alankomaat – Nederländerna	170	177	Kenia – Kenya	125	119
Belgia – Belgien (ml./inkl. Luxemburg)	80	90	Madagaskar	81	80
Iso-Britannia – Storbritannien	140	134	Norsunluurannikko – Elfenbenskusten	187	265
Puola – Polen	267	290	Uganda	184	180
Ranska – Frankrike	516	539	Zaire	97	98
Saksan dem. tas. – Tyska dem. rep.	306	315			
Saksan liittot. – Förb.rep. Tyskland	392	380			
Intia – Intien	800	840			
Pakistan	312	332			

	1988	1989	1988		1989	
	1 000 tonnia – 1 000 ton		1 000 hl		1 000 hl	
Brasilia – Brasilien	1 321	1 510	Ruotsi – Sverige	4 383	4 614	
Costa Rica	145	147	Norja – Norge	2 217	2 205	
El Salvador	120	97	Tanska – Danmark	8 711	8 766	
Guatemala	190	220	Alankomaat – Nederländerna	17 526	18 813	
Kolumbia – Colombia	780	664	Espanja – Spanien	26 579	27 337	
Meksiko – Mexico	283	312	Iso-Britannia – Storbritannien	60 155	60 015	
Peru	99	106	Ranska – Frankrike	20 113	20 927	
Maailman tuotanto – Värlsproduktion	5 569	5 775	Saksan dem. tas. – Tyska dem. rep.	24 400	24 800	
			Saksan liittot. – Förb.rep. Tyskland	92 643	93 017	
Kaakaopapuja – Kakaoböner			Tšekkoslovakia – Tjeckoslovakien	22 670	22 770	
Malesia – Malaysia	230	255	Japani – Japan	57 894	60 500	
Ghana	289	300	Kiina – Kina	55 000	60 000	
Kamerun	124	120	Etelä-Afrikka – Sydafrika	18 340	18 860	
Nigeria	160	160	Kanada – Canada	23 149	22 710	
Norsunluurannikko – Elfenbenskusten	820	750	Brasilia – Brasilien	47 800	55 000	
Brasilia – Brasilien	375	397	Meksiko – Mexico	34 534	39 131	
Maailman tuotanto – Värlsproduktion	2 440	2 467	USA	232 265	233 619	
			Australia – Australien	19 500	18 700	
Teetä – Te			Neuvostoliitto – Sovjetunionen	55 800	66 000	
Kenia – Kenya	164	181	Maailman tuotanto – Värlsproduktion	1 075 000	1 113 000	
Indonesia – Indonesien	144	135				
Intia – Indien	710	686	Raakakupakkaa – Rätobak	1 000 tonnia – 1 000 ton		
Japani – Japan	90	90	Bulgaria – Bulgarien	116	125	
Kiina – Kina	566	591	Italia – Italian	184	175	
Sri Lanka	227	207	Jugoslavia – Jugoslavian	54	57	
Turkki – Turkiet	153	124	Kreikka – Grekland	135	124	
Neuvostoliitto – Sovjetunionen	123	143	Puola – Polen	90	60	
Maailman tuotanto – Värlsproduktion	2 487	2 475	Indonesia – Indonesien	147	145	
			Intia – Indien	359	445	
Margariinia (ml. muut ravintorasvat) – Margarin (inkl. andra matfetter)	1987	1988	Japani – Japan	103	90	
Suomi ⁵⁾ – Finland ⁵⁾	42	37	Kiina – Kina	2 640	2 871	
Ruotsi – Sverige	165	..	Korean tasavalta – Rep. Korea	73	70	
Alankomaat ⁵⁾ – Nederländerna ⁵⁾	215	209	Turkki – Turkiet	219	253	
Belgia ⁵⁾ – Belgien ⁵⁾	184	184	Zimbabwe	124	132	
Iso-Britannia – Storbritannien	571	573	Brasilia – Brasilien	430	445	
Saksan dem. tas. ⁵⁾ – Tyska dem. rep. ⁵⁾	178	180	Kanada – Canada	70	74	
Saksan liittot. – Förb.rep. Tyskland	588	591	USA	622	670	
Japani – Japan	499	517	Neuvostoliitto – Sovjetunionen	245	342	
Turkki ⁵⁾ – Turkiet ⁵⁾	385	470	Maailman tuotanto – Värlsproduktion	6 813	7 293	
Meksiko – Mexico	233	244				
USA	3 724	3 759				
Neuvostoliitto ⁵⁾ – Sovjetunionen ⁵⁾	1 535	1 494	Sikareja ⁶⁾ – Cigarrer ⁶⁾	1987	1988	
Maailman tuotanto – Värlsproduktion	11 005	11 101		1 000 000 kpl – st		
			Suomi – Finland	63	60	
Viinejä – Vin	1988	1989	Ruotsi – Sverige	145	..	
Bulgaria – Bulgarien	3 399	2 889	Tanska – Danmark	589	..	
Espanja – Spanien	22 252	28 955	Alankomaat – Nederländerna	1 530	..	
Italia – Italian	61 010	61 000	Belgia ⁷⁾ – Belgien (ml./inkl. Luxemburg) ⁷⁾	393	373	
Itävalta – Österrike	3 502	2 581	Espanja – Spanien	665	..	
Jugoslavia – Jugoslavian	3 666	5 500	Iso-Britannia ⁸⁾ – Storbritannien ⁸⁾	561	..	
Kreikka – Grekland	4 500	4 532	Italia – Italian	167	150	
Portugali – Portugal	3 826	7 750	Saksan dem. tas. – Tyska dem. rep.	420	355	
Ranska – Frankrike	57 530	60 818	Saksan liittot. – Förb.rep. Tyskland	1 381	1 240	
Romania – Rumänien	8 700	8 700	Sveitsi – Schweiz	267	..	
Saksan liittot. – Förb.rep. Tyskland	9 877	14 342	Kuuba – Cuba	279	270	
Unkari – Ungern	4 707	3 850	USA ⁷⁾	1 103	..	
Etelä-Afrikka – Sydafrika	8 465	9 560	Maailman tuotanto – Värlsproduktion	9 341	8 938	
Argentiina – Argentina	20 629	20 318				
Chile	4 227	3 900	Savukkeita ⁷⁾ – Cigaretter ⁷⁾			
USA	18 237	17 294	Suomi – Finland	9 061	9 621	
Australia – Australien	4 030	4 580	Ruotsi – Sverige	10 103	..	
Neuvostoliitto – Sovjetunionen	19 860	20 140	Norja – Norge	1 400	..	
Maailman tuotanto – Värlsproduktion	320 000	300 000	Tanska – Danmark	11 162	..	
			Alankomaat – Nederländerna	57 400	..	
Olutta – Öl			Bulgaria ⁹⁾ – Bulgarien ⁹⁾	90 298	89 215	
Suomi – Finland	3 789	3 960	Espanja – Spanien	87 362	..	
			Iso-Britannia ⁸⁾ – Storbritannien ⁸⁾	89 900	87 900	
			Italia – Italian	70 447	67 394	

	1987	1988
	1 000 000 kpl – st	
Puola – Polen	98 666	89 681
Ranska – Frankrike	54 120	..
Saksan liittot. – Förb.rep. Tyskland	157 586	159 499
Filippiinit – Filippiinerna	61 072	..
Indonesia – Indonesien	124 432	..
Intia – Indien	64 782	61 800
Japani ⁹⁾ – Japan ⁹⁾	309 100	..
Kiina – Kina	1 440 600	1 980 000
Korean tasavalta – Republiken Korea	81 816	86 014
Pakistan	39 929	40 697
Turkki – Turkiet	58 617	60 162
Egypti – Egypten	47 500	45 174
Brasilia – Brasilien	161 400	..
Kanada – Canada	54 030	..
Meksiko – Mexico	54 644	50 507
USA	677 971	676 331
Australia ⁹⁾ – Australien ⁹⁾	28 254	..
Neuvostoliitto – Sovjetunionen	378 475	358 218
Maailman tuotanto – Världsproduktion	5 017 144	5 481 721

Piipputupakkaa ¹⁰⁾ – Piptobak ¹⁰⁾

	Tonnia – Ton	
	1988	1989
Suomi – Finland	728	661
Ruotsi – Sverige	6 904	..
Tanska – Danmark	5 653	5 656
Alankomaat – Nederländerna	30 369	..
Belgia – Belgien (ml./inkl. Luxemburg)	5 351	5 101
Iso-Britannia ⁷⁾ – Storbritannien ⁷⁾	15 911	..
Egypti – Egypten	20 833	18 128
Etelä-Afrikka – Sydafrika	8 865	8 257
USA	58 689	31 071
Maailman tuotanto – Världsproduktion	232 273	225 016

Vuotia ja nahkoja – Hudar och skin

	1988	1989
	1 000 tonnia – 1 000 ton	
Intia – India	965	979
Kiina – Kina	401	417
USA	1 001	962
Argentiina – Argentina	396	397
Brasilia – Brasilien	401	391
Australia – Australien	317	300
Neuvostoliitto – Sovjetunionen	954	959
Maailman tuotanto – Världsproduktion	8 510	8 645

Maapähkinöitä – Jordnötter

	1988	1989
	1 000 tonnia – 1 000 ton	
Indonesia – Indonesien	589	594
Intia – Indien	8 800	8 000
Kiina – Kina	5 776	5 395
Nigeria	540	700
Senegal	723	738
Sudan	527	400
USA	1 806	1 828
Maailman tuotanto – Världsproduktion	24 014	22 594

Soijapapuja – Sojabönor

	1988	1989
	1 000 tonnia – 1 000 ton	
Indonesia – Indonesien	1 254	1 253
Intia – Indien	1 501	1 850
Kiina – Kina	11 665	10 818
Argentiina – Argentina	9 900	6 250
Brasilia – Brasilien	18 021	24 044
Kanada – Canada	1 153	1 219
USA	42 153	52 440
Neuvostoliitto – Sovjetunionen	920	884
Maailman tuotanto – Världsproduktion	93 495	107 350

Puu villanslemeniä – Bomullsfrö

	1988	1989
	1 000 tonnia – 1 000 ton	
Intia – Indien	2 953	2 650
Kiina – Kina	8 400	7 838
Pakistan	2 852	2 900
Turkki – Turkiet	1 040	888
Egypti – Egypten	510	530
Brasilia – Brasilien	1 620	1 131
USA	5 499	4 323
Neuvostoliitto – Sovjetunionen	5 300	5 100
Maailman tuotanto – Världsproduktion	33 830	30 703

Luonnonkumia – Naturgummi

	1988	1989
	1 000 tonnia – 1 000 ton	
Filippiinit – Filippiinerna	154	172
Indonesia – Indonesien	1 235	1 140
Intia – Indien	235	255
Kiina – Kina	240	248
Malesia – Malaysia	1 660	1 420
Sri Lanka	154	172
Thaimaa – Thailand	862	936
Liberia	108	100
Maailman tuotanto – Världsproduktion	4 973	4 777

Synteettistä kumia – Syntetiskt gummi

	1987	1988
	Alankomaat – Nederländerna	205
Iso-Britannia – Storbritannien	257	313
Ranska – Frankrike	538	569
Saksan liittot. – Förb.rep. Tyskland	471	500
Japani – Japan	1 192	1 299
Brasilia – Brasilien	250	307
USA	2 261	2 393
Neuvostoliitto – Sovjetunionen	2 366	..
Maailman tuotanto – Världsproduktion	9 367	10 113

Hakattua puuta (pyöreätä puutavaraa) – Timmer (rundvirke)

	milj. k-m ³ – milj. m ³ f	
	1988	1989
Suomi – Finland	45	46
Ruotsi – Sverige	54	56
Norja – Norge	11	11
Tanska – Danmark	2	2
Puola – Poland	23	22
Ranska – Frankrike	44	44
Romania – Rumänien	20	19
Saksan liittot. – Förb.rep. Tyskland	33	35
Indonesia – Indonesien	174	176
Intia – Indien	264	269
Japani – Japan	32	32
Kiina – Kina	276	275
Malesia – Malaysia	48	51
Thaimaa – Thailand	38	39
Nigeria	105	108
Kanada – Canada	180	180
Brasilia – Brasilien	252	255
USA	530	533
Neuvostoliitto – Sovjetunionen	394	382
Maailman tuotanto – Världsproduktion	3 433	3 463

Puutavaraa – Trävaror

	1 000 m ³	
	1988	1989
Suomi – Finland	7 823	7 763
Ruotsi – Sverige	11 267	11 487
Norja – Norge	2 387	2 492
Tanska – Danmark	861	861
Itävalta – Österrike	6 478	7 054
Puola – Poland	5 577	4 963
Ranska – Frankrike	10 235	10 559
Saksan liittot. – Förb.rep. Tyskland	10 395	11 405
Japani – Japan	30 138	30 542
Kiina – Kina	26 282	24 958
Kanada – Canada	60 720	59 225
USA	107 527	103 040
Neuvostoliitto – Sovjetunionen	103 000	100 000
Maailman tuotanto – Världsproduktion	505 927	500 685

	1987	1988		1987	1988
	1 000 tonnia – 1 000 ton	1 000 ton		1 000 tonnia – 1 000 ton	1 000 ton
Paperivanuketta¹¹⁾ – Pappersmassa¹¹⁾					
Suomi – Finland	9 001	9 118			
Ruotsi – Sverige	10 074	10 052			
Norja – Norge	2 103	2 224			
Ranska – Frankrike	2 058	2 135			
Saksan liittot. – Förb.rep. Tyskland	2 358	2 418			
Japani – Japan	10 406	10 409			
Kanada – Canada	23 550	23 593			
USA	55 530	56 225			
Neuvostoliitto – Sovjetunionen	11 618	11 326			
Maailman tuotanto – Värlsproduktion	152 713	153 706			
Villaa, pesemätöntä – Ull, otvättad					
	1988	1989			
Iso-Britannia – Storbritannien	66	66			
Romania – Rumänien	44	44			
Kiina – Kina	224	250			
Etelä-Afrikka – Sydafrika	91	95			
Argentiina – Argentina	140	141			
Uruguay	92	90			
USA	40	40			
Australia – Australien	914	942			
Uusi-Seelanti – Nya Zeeland	341	335			
Neuvostoliitto – Sovjetunionen	478	474			
Maailman tuotanto – Värlsproduktion	3 153	3 188			
Puuvillaa – Bomull					
Kreikka – Grekland	234	245			
Intia – Indien	1 477	1 474			
Kiina – Kina	4 200	3 919			
Pakistan	1 426	1 431			
Turkki – Turkiet	650	555			
Egypti – Egypten	311	346			
Sudan	136	151			
Brasilia – Brasilien	837	756			
Meksiko – Mexico	300	174			
USA	3 355	2 663			
Neuvostoliitto – Sovjetunionen	2 700	..			
Maailman tuotanto – Värlsproduktion	18 246	18 106			
Raakafosfaattia – Råfosfat					
	1987	1988			
Jordania – Jordanien	6 845	5 628			
Kiina – Kina	15 165	18 237			
Marokko – Marocko	21 328	24 783			
Tunisia – Tunisien	6 216	6 027			
Brasilia – Brasilien	4 777	4 672			
USA	40 954	38 884			
Neuvostoliitto – Sovjetunionen	37 586	38 820			
Maailman tuotanto – Värlsproduktion	152 159	157 662			
Suolaa – Salt (NaCl)					
Alankomaat – Nederländerna	3 979	3 693			
Espanja – Spanien	3 195	3 084			
Iso-Britannia – Storbritannien	7 081	6 130			
Italia – Italien	3 688	3 609			
Puola – Polen	6 175	6 179			
Ranska – Frankrike	5 430	7 219			
Romania – Rumänien	5 395	5 398			
Saksan dem. tas. – Dem. rep. Tyskland	6 083	5 339			
Saksan liittot. – Förb.rep. Tyskland	8 169	7 197			
Intia – Indien	9 900	9 828			
Kiina – Kina	17 645	22 640			
Kanada – Canada	10 129	10 647			
Brasilia – Brasilien	4 551	4 356			
Meksiko – Mexico	6 393	6 965			
USA	33 513	35 534			
Neuvostoliitto – Sovjetunionen	15 438	14 822			
Maailman tuotanto – Värlsproduktion	173 511	181 375			
Rikkiä¹²⁾ – Svavel¹²⁾					
	1987	1988			
Puola – Polen	4 966	5 000			
Irak	707	700			
Kiina – Kina	300	300			
Meksiko – Mexico	2 304	2 138			
USA	3 202	3 174			
Neuvostoliitto – Sovjetunionen	3 000	3 000			
Maailman tuotanto – Värlsproduktion	15 156	14 992			
Rikkikiisua¹³⁾ – Svavelkis¹³⁾					
S-sisältö – S-innehåll					
	1987	1988			
Suomi – Finland	621	615			
Ruotsi – Sverige	220	224			
Norja – Norge	145	170			
Espanja – Spanien	1 200	1 100			
Portugali – Portugal	140	142			
Romania – Rumänien	150	150			
Japani – Japan	79	70			
Kiina – Kina	3 700	3 900			
Etelä-Afrikka – Sydafrika	468	470			
Neuvostoliitto – Sovjetunionen	2 150	2 150			
Maailman tuotanto – Värlsproduktion	11 020	11 143			
Rautamalmia¹⁴⁾ – Järnmalm¹⁴⁾					
Fe-sisältö – Fe-innehåll					
	1987	1988			
Suomi – Finland	345	405			
Ruotsi – Sverige	12 185	12 670			
Norja – Norge	2 022	1 755			
Espanja – Spanien	2 109	2 000			
Itävalta – Österrike	1 006	767			
Ranska – Frankrike	3 504	3 000			
Intia – Indien	32 264	32 754			
Kiina – Kina	80 715	77 190			
Etelä-Afrikka – Sydafrika	12 492	15 668			
Liberia	8 316	7 910			
Mauritania – Mauretania	5 851	6 500			
Brasilia – Brasilien	91 200	98 600			
Chile	4 078	4 801			
Kanada – Canada	23 060	24 302			
Meksiko – Mexico	4 965	5 564			
Peru	3 358	2 839			
USA	30 525	36 468			
Venezuela	11 380	12 116			
Australia – Australien	61 456	64 758			
Neuvostoliitto – Sovjetunionen	138 216	138 000			
Maailman tuotanto – Värlsproduktion	546 283	565 359			
Kuparimalmia – Kopparmalm					
Cu-sisältö – Cu-innehåll					
	1987	1988			
Suomi – Finland	22	16			
Ruotsi – Sverige	82	78			
Norja – Norge	18	18			
Jugoslavia – Jugoslavian	114	109			
Puola – Polen	486	486			
Filippiinit – Filippiinerna	241	216			
Kiina – Kina	408	408			
Etelä-Afrikka – Sydafrika	186	209			
Sambia – Zambia	529	563			
Zaire	515	513			
Chile	1 600	1 774			
Kanada – Canada	836	778			
Meksiko – Mexico	302	298			
Peru	329	401			
USA	1 565	1 652			
Australia – Australien	263	307			
Papua-Uusi-Guinea – Papua Nya Guinea	236	226			
Neuvostoliitto – Sovjetunionen	1 091	1 091			
Maailman tuotanto – Värlsproduktion	9 687	10 117			

Nikkelimalmia – Nickelmalm Ni-sisältö – Ni-innehåll	1988	1989		
	1 000 tonnia – 1 000 ton		1988	1989
Suomi – Finland	13	12	535	659
Indonesia – Indonesien	66	70	282	323
Kanada – Canada	219	216	837	900
Kuuba – Kuba	48	50	1 058	1 058
Australia – Australien	69	71	7 813	7 811
Uusi-Kaledonia – Nya Caledonien	74	109		
Neuvostoliitto – Sovjetunionen	226	226		
Maailman tuotanto – Värlsproduktion	932	970		
	1987	1988		
Bauksiittia – Bauxit				
Jugoslavia – Jugoslavien	3 394	3 034		
Kreikka – Grekland	2 477	2 400		
Ranska – Frankrike	1 271	878		
Unkari – Ungern	3 101	2 906		
Intia – Indien	2 736	3 415		
Kiina – Kina	2 750	2 850		
Guinea	16 282	16 834		
Brasilia – Brasilien	8 750	8 050		
Guyana	2 785	1 774		
Jamaika – Jamaica	7 702	7 315		
Suriname	2 522	3 434		
Australia – Australien	34 205	35 700		
Neuvostoliitto – Sovjetunionen	4 600	4 600		
Maailman tuotanto – Värlsproduktion	94 848	97 660		
Lyijymalmia – Blymalm	1988	1989		
Pb-sisältö – Pb-innehåll				
Ruotsi – Sverige	94	91		
Bulgaria – Bulgarien	99	99		
Espanja – Spanien	83	82		
Jugoslavia – Jugoslavien	105	116		
Puola – Polen	55	55		
Saksan liittot. – Förb.rep. Tyskland	20	13		
Kiina – Kina	344	344		
Korean dem. kansantas. – Dem. folkrep.				
Korea	99	99		
Etelä-Afrikka – Sydafrika	101	96		
Marokko – Marocko	77	82		
Kanada – Canada	404	303		
Meksiko – Mexico	189	224		
Peru	164	212		
USA	434	463		
Australia – Australien	513	556		
Neuvostoliitto – Sovjetunionen	573	573		
Maailman tuotanto – Värlsproduktion	3 771	3 832		
Sinkkimalmia – Zinkmalm	1988	1989		
Zn-sisältö – Zn-innehåll				
Suomi – Finland	70	67		
Ruotsi – Sverige	213	180		
Norja – Norge	20	17		
Grönlanti – Grönland	85	77		
Espanja – Spanien	305	264		
Irlanti – Irland	191	186		
Jugoslavia – Jugoslavien	79	98		
Puola – Polen	202	202		
Saksan liittot. – Förb.rep. Tyskland	83	81		
Japani – Japan	162	145		
Kiina – Kina	581	581		
Korean dem. kansantas. – Dem. folkrep. Korea	243	243		
Etelä-Afrikka – Sydafrika	99	85		
Zaire	100	97		
Brasilia – Brasilien	114	114		
Kanada – Canada	1 485	1 339		
Meksiko – Mexico	288	279		
Tinrikastetta – Tennkoncentrat	1987	1988		
Sn-sisältö – Sn-innehåll				
Indonesia – Indonesien		26		31
Kiina – Kina		28		30
Malesia – Malaysia		30		29
Thaimaa – Thailand		15		14
Bolivia		8		11
Brasilia – Brasilien		29		43
Neuvostoliitto – Sovjetunionen		15		16
Maailman tuotanto – Värlsproduktion		186		205
Mangaanimalmia – Manganmalm	1987	1988		
Mn-sisältö – Mn-innehåll				
Intia – Indien		495		494
Kiina – Kina		540		540
Etelä-Afrikka – Sydafrika		1 188		1 438
Gabon		1 107		1 039
Ghana		122		101
Brasilia – Brasilien		980		994
Meksiko – Mexico		146		169
Australia – Australien		884		945
Neuvostoliitto – Sovjetunionen		2 812		2 722
Maailman tuotanto – Värlsproduktion		8 376		8 540
Kromimalmia – Krommalm	1988	1989		
Suomi – Finland		127		139
Albania – Albanien		239		216
Intia – Indien		190		210
Turkki – Turkiet		271		286
Etelä-Afrikka – Sydafrika		1 190		1 930
Madagaskar		30		49
Zimbabwe		187		184
Neuvostoliitto – Sovjetunionen		910		930
Maailman tuotanto – Värlsproduktion		3 362		4 207
Hopeamalmia – Silvermalm	1988	1989		
Ag-sisältö – Ag-innehåll				
Suomi – Finland		35		34
Ruotsi – Sverige		247		209
Espanja – Spanien		254		254
Puola – Polen		1 172		1 172
Japani – Japan		278		172
Korean dem. kansantas. – Dem. folkrep. Korea		343		343
Etelä-Afrikka – Sydafrika		220		196
Marokko – Marocko		188		183
Bolivia		...		232
Chile		559		607
Kanada – Canada		1 591		1 391
Meksiko – Mexico		2 600		2 500
Peru		1 710		1 913
USA		1 831		2 118
Australia – Australien		1 250		1 204
Neuvostoliitto – Sovjetunionen		1 742		1 742
Maailman tuotanto – Värlsproduktion		15 766		15 778

Kultamalmia – Guldalm Au-sisältö – Au-innehåll	1988	1989	1987 1988	
	Tonnia – Ton		1 000 tonnia – 1 000 ton	
Suomi – Finland	2	2	33 090	33 200
Ruotsi – Sverige	4	4	45 177	42 845
Espanja – Spanien	6	6	46 792	49 200
Jugoslavia – Jugoslavian	4	4	62 097	69 330
Filippiinit – Filippiinerna	35	34	75 411	79 248
Japani – Japan	7	6	132 086	130 673
Kiina – Kiina	87	93	419 442	410 079
Korean tasavalta – Republiken Korea	8	8	95 449	97 609
Etelä-Afrikka – Sydafrika	618	605	624 000	624 000
Ghana	12	12	2 795 734	2 919 369
Zimbabwe	15	15		
Brasilia – Brasilien	109	118		
Chile	25	25		
Dominikaaninen tasavalta – Dominikanska republiken	6	5		
Ecuador	10	12		
Kanada – Canada	135	158		
Kolumbia – Colombia	29	27		
Meksiko – Mexico	9	9		
USA	201	238		
Australia – Australien	154	172		
Papua-Uusi-Guinea – Papua Nya Guinea	39	39		
Neuvostoliitto – Sovjetunionen	295	299		
Maailman tuotanto – Världsproduktion	1 861	1 946		
	1987	1988		
	1 000 tonnia – 1 000 ton			
Kivihiiltä¹⁵⁾ – Stenkol¹⁵⁾				
Norja – Norge	399	239		
Belgia – Belgien	4 370	2 487		
Espanja – Spanien	14 101	14 318		
Iso-Britannia – Storbritannien	104 435	101 791		
Puola – Polen	193 011	193 015		
Ranska – Frankrike (ml./inkl. Monaco)	16 294	12 893		
Saksan liittotasav. – Förb.rep. Tyskland	82 380	79 319		
Tšekkoslovakia – Tjeckoslovakien	25 720	25 478		
Intia – Indien	176 986	189 021		
Japani – Japan	13 049	11 223		
Kiina – Kiina	927 965	946 460		
Korean dem. kansantasav. – Demokr. folk-rep. Korea	39 500	40 000		
Etelä-Afrikka ¹⁶⁾ – Sydafrika ¹⁶⁾	177 282	178 357		
USA	762 341	738 492		
Australia – Australien	147 718	134 636		
Neuvostoliitto – Sovjetunionen	519 085	599 000		
Maailman tuotanto – Världsproduktion	3 334 881	3 450 386		
Koksia¹⁷⁾ – Koks¹⁷⁾				
Ruotsi – Sverige	1 096	907		
Alankomaat – Nederländerna	2 736	2 920		
Belgia – Belgien	5 226	5 548		
Iso-Britannia – Storbritannien	8 682	8 584		
Italia – Italian (ml./inkl. San Marino)	6 753	6 723		
Puola – Polen	17 442	17 482		
Ranska – Frankrike (ml./inkl. Monaco)	7 463	7 428		
Saksan liittotasav. – Förb.rep. Tyskland	20 218	18 825		
Tšekkoslovakia – Tjeckoslovakien	10 626	10 626		
Japani – Japan	46 429	50 635		
Kiina – Kiina	57 951	59 110		
USA	25 435	29 124		
Neuvostoliitto – Sovjetunionen	86 000	86 000		
Maailman tuotanto – Världsproduktion	360 279	374 409		
Raakaöljyä¹⁸⁾ – Råolja¹⁸⁾				
Norja – Norge	47 585	54 219		
Iso-Britannia – Storbritannien	117 613	109 402		
Arabiemiirikunnat – Förenade Arabemi-raten	72 108	75 430		
Indonesia – Indonesien	64 625	66 000		
Intia – Indien	30 142	31 580		
Irak	101 816	128 245		
Iran	113 371	112 432		
Kiina – Kiina	134 140	136 780		
Kuwait	61 439	71 494		
Saudi-Arabia – Saudiarabien	205 559	258 106		
Algeria – Algeriet			33 090	33 200
Egypti – Egypten			45 177	42 845
Libya – Libyen			46 792	49 200
Nigeria			62 097	69 330
Kanada – Canada			75 411	79 248
Meksiko – Mexico			132 086	130 673
USA			419 442	410 079
Venezuela			95 449	97 609
Neuvostoliitto – Sovjetunionen			624 000	624 000
Maailman tuotanto – Världsproduktion			2 795 734	2 919 369
Moottoribensiiniä, ml. lentobensiini – Motorbensin, inkl. flygbensin				
Suomi – Finland			2 763	2 665
Ruotsi – Sverige			3 664	3 432
Alankomaat – Nederländerna			12 736	12 361
Belgia – Belgien			4 857	4 923
Espanja – Spanien			7 704	8 104
Iso-Britannia – Storbritannien			24 680	26 409
Italia – Italian (ml./inkl. San Marino)			16 553	16 967
Ranska – Frankrike (ml./inkl. Monaco)			17 068	18 898
Romania – Rumänien			5 400	5 500
Saksan dem. tas. – Dem. rep. Tyskland			4 680	4 765
Saksan liittotasav. – Förb.rep. Tyskland			18 832	19 662
Indonesia – Indonesien			3 482	3 500
Iran			3 910	4 200
Japani – Japan			25 398	26 189
Kiina – Kiina			17 370	18 985
Saudi-Arabia – Saudiarabien			9 300	9 600
Argentiina – Argentina			4 467	4 551
Brasilia – Brasilien			17 823	18 431
Kanada – Canada			24 617	25 868
Kolumbia – Colombia			3 365	3 218
Meksiko – Mexico			15 500	15 405
USA			293 788	299 524
Venezuela			7 212	7 500
Australia – Australien			11 195	11 726
Neuvostoliitto – Sovjetunionen			80 000	80 200
Maailman tuotanto – Världsproduktion			709 498	729 807
Petrolia¹⁹⁾ – Fotogen¹⁹⁾				
Iso-Britannia – Storbritannien			2 770	2 289
Italia – Italian (ml./inkl. San Marino)			2 606	2 405
Indonesia – Indonesien			5 511	5 500
Intia – Indien			5 116	5 116
Iran			2 900	3 100
Japani – Japan			16 324	17 126
Kiina – Kiina			4 183	3 827
Saudi-Arabia – Saudiarabien			2 460	2 700
Singapore			2 100	2 250
Kanada – Canada			1 689	1 489
USA			3 695	3 705
Neuvostoliitto – Sovjetunionen			36 600	36 700
Maailman tuotanto – Världsproduktion			107 551	108 842
Suihkukoneen polttoöljyä – Jetbränsle				
Suomi – Finland			414	481
Ruotsi – Sverige			584	651
Alankomaat – Nederländerna			3 826	4 722
Espanja – Spanien			3 496	3 834
Iso-Britannia – Storbritannien			6 063	6 725
Kreikka – Grekland			1 996	1 855
Ranska – Frankrike (ml./inkl. Monaco)			4 394	4495
Saksan liittotasav. – Förb.rep. Tyskland			1 846	1 870
Bahrain			1 708	1 750
Intia – Indien			1 653	1 756
Japani – Japan			3 163	3 329
Korean tasav. – Rep. Korea			1 758	1 913
Singapore			5 675	5 500
Brasilia – Brasilien			2 572	2 499
Kanada – Canada			4 119	4 123
Meksiko – Mexico			1 892	1 725
USA			63 112	64 560
Venezuela			2 734	2 875
Maailman tuotanto – Världsproduktion			133 244	140 952

	1987	1988		1987/88	1988/89
Luonnonkaasua – Naturgas	1 000 TJ (terajoule)				
Norja – Norge	1 192	1 205	Norja – Norge	426	423
Alankomaat – Nederländerna	2 350	2 077	Tanska – Danmark	176	175
Iso-Britannia – Storbritannien	1 837	1 761	Alankomaat – Nederländerna	1 757	1 800
Italia – Italien	554	564	Iso-Britannia – Storbritannien	1 105	1 100
Ranska – Frankrike (ml./inkl. Monaco)	153	121	Italia – Italien	1 279	1 297
Romania – Rumänien	1 551	1 521	Puola – Polen	1 543	1 622
Saksan liittotasav. – Förb.r. Tyskland	537	502	Ranska – Frankrike	1 435	1 450
Unkari – Ungern	230	205	Romania – Rumänien	1 916	1 920
Indonesia – Indonesien	1 080	1 320	Saksan liittotasav. – Förb.rep. Tyskland	1 032	919
Iran	622	590	Indonesia – Indonesien	1 979	2 033
Kiina – Kina	547	556	Intia – Indien	5 466	6 712
Saudi-Arabia – Saudiarabien	907	944	Kiina – Kina	13 685	13 954
Algeria – Algeriet	1 125	1 560	Kanada – Canada	2 762	3 000
Kanada – Canada	3 254	3 758	USA	12 162	12 691
Meksiko – Mexico	1 011	1 006	Neuvostoliitto – Sovietunio	15 539	15 604
USA	16 488	16 583	Maailman tuotanto – Värlsproduktion	82 290	85 151
Venezuela	799	848			
Australia – Australien	589	613	Superfosfaattia – Superfostat		
Neuvostoliitto – Sovietunio	25 295	26 155	(100 % P ₂ O ₅)		
Maailman tuotanto – Värlsproduktion	66 119	68 429	Suomi – Finland	231	216
	1988	1989	Ruotsi – Sverige	123	110
Oliiviöljyä – Olivolja	1 000 tonnia – 1 000 ton		Norja – Norge	168	196
Espanja – Spanien	407	501	Tanska – Danmark	150	130
Italia – Italien	461	529	Espanja – Spanien	451	441
Kreikka – Grekland	333	324	Puola – Polen	942	962
Portugali – Portugal	22	..	Ranska – Frankrike	955	340
Tunisia – Tunisien	64	121	Romania – Rumänien	690	700
Syyria – Syrien	95	29	Intia – Indien	1 703	2 290
Turkki – Turkiet	152	67	Kiina – Kina	3 341	3 766
Maailman tuotanto – Värlsproduktion	1 651	1 726	Marokko – Marocko	537	970
			Brasilia – Brasilien	1 472	1 395
Palmuöljyä – Palmolja			USA	9 276	9 520
Indonesia – Indonesien	1 441	1 377	Neuvostoliitto – Sovietunio	8 840	9 155
Kiina – Kina	205	210	Maailman tuotanto – Värlsproduktion	39 172	41 532
Malesia – Malaysia	5 033	6 050			
Nigeria	750	770	Paperia ja pahvia – Papper och papp	1988	1989
Norsunluurannikko – Elfenbenskusten	190	167	Suomi – Finland	8 652	8 752
Zaire	178	178	Ruotsi – Sverige	8 161	8 362
Papua-Uusi-Guinea – Papua Nya Guinea	165	160	Norja – Norge	1 670	1 789
Maailman tuotanto – Värlsproduktion	9 141	10 165	Alankomaat – Nederländerna	2 460	2 570
			Espanja – Spanien	3 408	3 446
Rikkihappoa – Svavelsyra	1987	1988	Iso-Britannia – Storbritannien	4 295	4 475
(100 % H ₂ SO ₄)			Italia – Italien	5 512	5 555
Suomi – Finland	870	1 179	Itävalta – Österrike	2 650	2 754
Ruotsi – Sverige	992	1 000	Ranska – Frankrike	6 313	6 754
Belgia – Belgia	2 069	2 136	Saksan liittotasav. – Förb.rep. Tyskland	10 576	11 259
Alankomaat – Nederländerna	956	1 043	Japani – Japan	24 625	26 809
Espanja – Spanien	3 318	3 483	Kiina – Kina	14 144	15 336
Iso-Britannia – Storbritannien	2 335	2 257	Brasilia – Brasilien	4 685	4 806
Italia – Italien	2 724	2 499	Kanada – Canada	16 638	16 555
Puola – Polen	3 149	3 154	USA	69 587	69 514
Ranska – Frankrike	3 558	4 081	Neuvostoliitto – Sovietunio	10 821	10 654
Saksan liittotasav. – Förb.rep. Tyskland	4 070	4 053	Maailman tuotanto – Värlsproduktion	225 404	230 962
Japani – Japan	6 541	6 767			
Kiina – Kina	9 833	11 113	Sanomalehtipaperia – Tidningspapper		
Kanada – Canada	3 437	3 805	Suomi – Finland	1 400	1 298
USA	35 612	38 229	Ruotsi – Sverige	2 064	2 165
Australia – Australien	1 752	1 814	Norja – Norge	882	990
Neuvostoliitto – Sovietunio	28 531	29 372	Iso-Britannia – Storbritannien	529	572
Maailman tuotanto – Värlsproduktion	135 477	143 396	Ranska – Frankrike	373	379
			Saksan liittotasav. – Förb.rep. Tyskland	897	991
Typypitoisia lannoitusaineita –	1987/88	1988/89	Sveitsi – Schweiz	263	273
Kvävehaltiga gödningsmedel			Japani – Japan	3 067	3 217
N-sisältö – N-innehåll			Kiina – Kina	718	718
Suomi – Finland	281	293	Etelä-Afrikka – Sydafrika	350	350
Ruotsi – Sverige	168	151	Kanada – Canada	9 969	9 678
			USA	5 427	5 523
			Neuvostoliitto – Sovietunio	1 694	1 719
			Maailman tuotanto – Värlsproduktion	31 999	32 314

	1988	1989	Terästä – Stål	1987	1988
	1 000 tonnia – 1 000 ton			1 000 tonnia – 1 000 ton	
Villalankaa, ml. sekalanka – Ullgarn, inkl. blandat garn					
Suomi – Finland	1	..	Suomi – Finland	2 669	2 796
Ruotsi – Sverige	1	..	Ruotsi – Sverige	4 703	4 779
Norja – Norge	2	..	Norja – Norge	853	869
Belgia – Belgien	85	90	Tanska – Danmark	606	649
Iso-Britannia – Storbritannien	156	152	Alankomaat – Nederländerna	5 082	5 518
Italia – Italien	284	291	Belgia – Belgien	9 786	11 220
Puola – Polen	79	84	Espanja – Spanien	11 760	11 640
Ranska – Frankrike	27	25	Iso-Britannia – Storbritannien	17 414	18 950
Romania – Rumänien	74	..	Italia – Italien	22 859	23 760
Japani – Japan	123	120	Puola – Polen	17 145	16 873
Kiina – Kiina	205	225	Ranska – Frankrike	17 693	19 046
USA	62	55	Romania – Rumänien	13 885	..
Neuvostoliitto – Sovietunio	428	439	Saksan dem. tasav. – Tyska dem. rep.	8 243	8 132
Maailman tuotanto – Värlsproduktion	2 223	2 238	Saksan liittotasav. – Förb.rep. Tyskland	36 577	41 022
			Tšekkoslovakia – Tjeckoslovakien	15 416	15 381
			Intia – Indien	11 984	13 000
			Japani – Japan	98 513	107 400
			Korean tasav. – Rep. Korea	16 780	19 439
			Kiina – Kiina	56 020	59 200
			Taiwan	5 787	8 162
			Turkki – Turkiet	7 044	8 009
			Etelä-Afrikka – Sydafrika	8 693	8 645
			Brasilia – Brasilien	22 228	24 657
			Kanada – Canada	14 737	14 919
			Meksiko – Mexico	7 642	7 820
			USA	80 876	92 200
			Australia – Australien	6 125	6 399
			Neuvostoliitto – Sovietunio	162 000	163 000
			Maailman tuotanto – Värlsproduktion	731 000	776 000
Puuvillalankaa – Bomullsgarn			Harkkorautaa – Tackjärn		
Suomi – Finland	3	6	Suomi – Finland	2 063	2 173
Ruotsi – Sverige	4	4	Ruotsi – Sverige	2 574	2 492
Italia – Italien	213	226	Norja – Norge	378	367
Puola – Polen	205	176	Alankomaat – Nederländerna	4 575	4 994
Portugali – Portugal	163	153	Belgia – Belgien	8 243	9 147
Romania – Rumänien	165	157	Espanja – Spanien	4 815	..
Ranska – Frankrike	128	120	Iso-Britannia – Storbritannien	12 017	13 056
Saksan dem. tasav. – Tyska dem. rep.	152	152	Italia – Italien	11 335	11 349
Saksan liittotasav. – Förb.rep. Tyskland	192	188	Itävalta – Österrike	3 451	3 665
Tšekkoslovakia – Tjeckoslovakien	147	147	Jugoslavia – Jugoslavien	2 868	2 916
Hongkong	211	217	Luxemburg	2 305	2 519
Intia – Indien	1 297	1 337	Puola – Polen	10 476	10 264
Japani – Japan	464	459	Ranska – Frankrike	13 153	14 784
Kiina – Kiina	4 656	4 740	Romania – Rumänien	8 673	..
Pakistan	641	725	Saksan dem. tasav. – Tyska dem. rep.	2 755	2 787
Turkki – Turkiet	356	356	Saksan liittotasav. – Förb.rep. Tyskland	28 116	31 890
Egypti – Egypten	250	249	Tšekkoslovakia – Tjeckoslovakien	9 788	9 969
Brasilia – Brasilien	697	674	Intia – Indien	10 893	11 200
USA	1 227	1 398	Japani – Japan	73 418	79 725
Neuvostoliitto – Sovietunio	1 764	1 760	Kiina – Kiina	53 900	56 500
Maailman tuotanto – Värlsproduktion	16 615	17 004	Korean tasavalta – Rep. Korea	10 869	12 578
			Brasilia – Brasilien	21 138	23 650
			Etelä-Afrikka – Sydafrika	6 700	..
			Kanada – Canada	9 719	9 498
			USA	43 824	51 600
			Australia – Australien	5 569	5 730
			Neuvostoliitto – Sovietunio	113 877	114 000
			Maailman tuotanto – Värlsproduktion	509 300	538 500
Sementtiä – Cement			Kuparia – Koppar		
	1987	1988	(raffinoitu – raffinerad)	1988	1989
Suomi – Finland	1 579	1 691	Suomi – Finland	59	61
Ruotsi – Sverige	2 238	2 200	Ruotsi – Sverige	100	104
Norja – Norge	1 703	1 428	Norja – Norge	35	39
Tanska – Danmark	1 886	1 681	Belgia – Belgien (ml./inkl. Luxemburg)	391	420
Belgia – Belgien	5 689	6 451	Espanja – Spanien	175	183
Espanja – Spanien	23 012	24 372	Iso-Britannia – Storbritannien	137	131
Iso-Britannia – Storbritannien	14 311	16 506			
Italia – Italien	37 788	38 220			
Jugoslavia – Jugoslavien	8 963	8 844			
Kreikka – Grekland	11 760	13 128			
Puola – Polen	16 090	16 984			
Ranska – Frankrike	23 544	30 863			
Romania – Rumänien	12 435	13 971			
Saksan dem. tasav. – Tyska dem. rep.	12 430	12 510			
Saksan liittotasav. – Förb.rep. Tyskland	25 268	26 215			
Tšekkoslovakia – Tjeckoslovakien	10 369	10 974			
Intia – Indien	37 135	37 300			
Japani – Japan	71 604	72 384			
Kiina – Kiina	186 249	204 140			
Korean tasavalta – Republiken Korea	25 946	29 544			
Turkki – Turkiet	21 980	22 668			
Brasilia – Brasilien	25 470	25 332			
Kanada – Canada	11 881	11 927			
Meksiko – Mexico	25 482	23 606			
USA	67 380	71 544			
Neuvostoliitto – Sovietunio	137 404	134 990			
Maailman tuotanto – Värlsproduktion	1 047 489	1 098 831			

	1988	1989		1987	1988
	1 000 tonnia – 1 000 ton			1 000 tonnia – 1 000 ton	
Jugoslavia – Jugoslavien	160	166	USA	343	330
Puola – Polen	442	442	Australia – Australien	310	303
Saksan liittot. – Förb.rep. Tyskland	470	524	Neuvostoliitto – Sovjetunionen	1 020	1 035
Japani – Japan	1 053	1 091	Maailman tuotanto – Värlsproduktion	7 021	7 273
Kiina – Kina	507	507			
Sambia – Zambia	491	521	Tinaa – Tenn		
Zaire	312	300	Alankomaat – Nederländerna	4,0	3,7
Chile	1 116	1 181	Belgia – Belgien	3,9	5,0
Kanada – Canada	583	564	Iso-Britannia – Storbritannien	17,1	16,8
Peru	198	247	Indonesia – Indonesien	24,2	28,4
USA	2 047	2 153	Kiina – Kina	25,0	24,0
Australia – Australien	246	237	Malesia – Malaysia	44,3	48,6
Neuvostoliitto – Sovjetunionen	1 521	1 521	Thaimaa – Thailand	15,5	14,7
Maailman tuotanto – Värlsproduktion	11 654	12 072	Etelä-Afrikka – Sydafrika	1,7	2,4
			Bolivia ²¹⁾	2,7	5,5
			Brasilia – Brasilien	29,3	41,5
			USA	5,3	2,1
			Neuvostoliitto – Sovjetunionen	18,0	17,0
			Maailman tuotanto – Värlsproduktion	205,7	223,7
Alumiinia – Aluminium					
				1988	1989
Ruotsi – Sverige	109	107		Tonnia – Ton	
Norja – Norge	911	947	Uraania – Uran		
Alankomaat – Nederländerna	298	308	U ₃ O ₈ -sisältö – U ₃ O ₈ -innehåll		
Espanja – Spanien	324	389	Ranska – Frankrike (ml./inkl. Monaco)	3 394	3 241
Iso-Britannia – Storbritannien	331	328	Etelä-Afrikka – Sydafrika	3 886	..
Italia – Italien	250	242	Gabon	920	..
Jugoslavia – Jugoslavien	351	295	Namibia – Namibien	3 460	..
Ranska – Frankrike	361	369	Niger	2 970	3 000
Saksan liittotasav. – Förb.rep. Tyskland	820	818	Kanada – Canada	12 406	11 400
Intia – Indien	369	467	USA	5 056	5 322
Kiina – Kina	786	786	Australia – Australien	3 531	..
Brasilia – Brasilien	963	981	Maailman tuotanto – Värlsproduktion	36 691	34 887
Kanada – Canada	1 692	1 714			
USA	4 348	4 442			
Venezuela	489	594			
Australia – Australien	1 258	1 368			
Neuvostoliitto – Sovjetunionen	2 690	2 690			
Maailman tuotanto – Värlsproduktion	19 269	19 792			
				1987	1988
Lyijyä²⁰⁾ – Bly²⁰⁾			Henkilöautoja – Personbilar	1 000 kpl – 1 000 st	
Iso-Britannia – Storbritannien	412	383	Suomi – Finland	46	43
Italia – Italien	186	178	Ruotsi – Sverige	416	407
Jugoslavia – Jugoslavien	144	151	Espanja – Spanien	1 444	1 498
Ranska – Frankrike	282	295	Iso-Britannia – Storbritannien	1 143	1 227
Saksan liittotasav. – Förb.rep. Tyskland	380	386	Italia – Italien	1 712	1 883
Japani – Japan	372	365	Ranska – Frankrike	3 052	3 228
Kiina – Kina	266	266	Saksan liittotasav. – Förb.rep. Tyskland	4 348	4 312
Kanada – Canada	296	270	Japani – Japan	7 891	8 192
Meksiko – Mexico	198	201	Brasilia – Brasilien	683	..
USA	1 203	1 266	Kanada – Canada	810	1 008
Australia – Australien	198	226	USA ²²⁾	7 085	7 105
Neuvostoliitto – Sovjetunionen	876	876	Australia ²³⁾ – Australien ²³⁾	302	315
Maailman tuotanto – Värlsproduktion	6 393	6 401	Neuvostoliitto – Sovjetunionen	1 332	1 262
			Maailman tuotanto – Värlsproduktion	32 793	33 977
Sinkkiä – Zink			Kuorma- ja linja-autoja²⁴⁾ – Lastbilar och bussar²⁴⁾		
Suomi – Finland	151	156	Ruotsi – Sverige	70	..
Norja – Norge	117	122	Espanja – Spanien	248	313
Alankomaat – Nederländerna	205	210	Iso-Britannia – Storbritannien	241	311
Belgia – Belgien (ml./inkl. Luxemburg)	285	298	Italia – Italien	195	225
Espanja – Spanien	214	245	Ranska – Frankrike	506	538
Italia – Italien	247	242	Saksan liittotasav. – Förb.rep. Tyskland	253	269
Puola – Polen	177	177	Japani – Japan	4 358	4 489
Ranska – Frankrike	249	274	Brasilia – Brasilien	237	..
Saksan liittotasav. – Förb.rep. Tyskland	378	352	Kanada – Canada	825	1 018
Japani – Japan	666	678	USA ²²⁾	3 821	4 121
Kiina – Kina	383	425	Maailman tuotanto – Värlsproduktion	12 749	13 577
Kanada – Canada	610	703			

Vesillelaskettuja laivoja ²⁵⁾ – Sjösjatta fartyg ²⁵⁾	1988 1989		1987 1988	
	1 000 bruttotonnia bruttoton		1 000 kpl – 1 000 st	
Suomi – Finland	274	208	195	200
Ruotsi – Sverige	20	4	297	..
Norja – Norge	32	31	1 029	1 024
Tanska – Danmark	315	314	1 442	1 486
Alankomaat – Nederländerna	68	108	1 287	1 210
Belgia – Belgien	28	45	2 877	2 998
Espanja – Spanien	141	276	6 545	6 700
Iso-Britannia – Storbritannien	91	100	7 379	7 509
Italia – Italien	334	212	41 167	44 401
Jugoslavia – Jugoslavien	330	479	2 439	2 839
Puola – Polen	179	122	5 218	9 409
Ranska – Frankrike	100	77	1 970	2 164
Saksan dem. tasav. – Tyska dem. rep.	283	219	3 821	..
Saksan liittot. – Förb.rep. Tyskland	526	546	5 550	5 647
Japani – Japan	4 546	6 023	92 195	100 340
Kiina – Kina	287	225
Korean tasavalta – Republiken Korea	3 406	2 679
Taiwan	484
Brasilia – Brasilien	269	260
USA	7	5
Maailman tuotanto – Världsproduktion	11 997	13 041

¹⁾ Nautaeläinten, sian, lampaan, vuohen ja siipikarjan liha. Sisäelimet pl. – ²⁾ Lehmän maito – ³⁾ Juurikas- ja ruokosokeri raakasokeriksi laskettuna – ⁴⁾ Paahtamaton kahvi – ⁵⁾ Vain margariini – ⁶⁾ Ml. pikkusikarit – ⁷⁾ Pl. pikkusikarit – ⁸⁾ Valmistajien myymä määrä – ⁹⁾ Ml. sikarit – ¹⁰⁾ Ml. nuuska ja mälli – ¹¹⁾ Mekaaninen ja kemiallinen vanuke, kuivaa painoa – ¹²⁾ Vain luonnossa vapaana oleva tai mineraaleista sulattamalla saatu rikki – ¹³⁾ Rikki- ja kuparikiisi sekä kupari-, lyijy- ja sinkkimalmeista saadut rikasteet – ¹⁴⁾ Ml. mangaanipitoinen rautamalmi, pl. rikkikiisi – ¹⁵⁾ Pl. ruskohiili – ¹⁶⁾ Ml. Botswana, Lesotho, Swazimaa ja Namibia – ¹⁷⁾ Koksiumeista – ¹⁸⁾ Ml. liuskeöljy, pl. maakaasubensiini – ¹⁹⁾ Pl. suihkukoneen polttoöljy – ²⁰⁾ Ml. romusta valmistettu – ²¹⁾ Ml. seokset – ²²⁾ Tehtailta toimitetut – ²³⁾ Ml. kokoomateollisuus – ²⁴⁾ Ml. traktorit, joita käytetään tieliikenteessä – ²⁵⁾ Vähintään 100 bruttotonnin alukset. Pl. kaikki puualukset sekä purjealukset ilman moottoria.

¹⁾ Kött av nötkreatur, svin, får, getter och fjäderfä. Exkl. inälvor – ²⁾ Komjök – ³⁾ Bet- och rörsocker, omräknat till råsocker – ⁴⁾ Orostat kaffe – ⁵⁾ Endast margarin – ⁶⁾ Inkl. cigariller – ⁷⁾ Exkl. cigariller – ⁸⁾ Sålda av tillverkarna – ⁹⁾ Inkl. cigarrer – ¹⁰⁾ Inkl. snus och tuggtobak – ¹¹⁾ Mekanisk och kemisk massa, torr vikt – ¹²⁾ Endast fritt i naturen eller av mineraler genom smältning framställt svavel – ¹³⁾ Svavel och kopparkis samt koncentrat av koppar-, bly- och zinkmalmer – ¹⁴⁾ Inkl. manganhaltig järmmalm, exkl. svavelkis – ¹⁵⁾ Exkl. brunkol – ¹⁶⁾ Inkl. Botswana, Lesotho, Swaziland och Namibia – ¹⁷⁾ Från koksugnar – ¹⁸⁾ Inkl. skifferolja, exkl. naturligt gasolin – ¹⁹⁾ Exkl. jetbränsle – ²⁰⁾ Inkl. av skrot framställd malm – ²¹⁾ Inkl. legeringar – ²²⁾ Från fabriken levererade – ²³⁾ Inkl. sammansättningsindustri – ²⁴⁾ Inkl. traktorer, vilka används i vägtrafik – ²⁵⁾ Fartyg på minst 100 bruttoton. Exkl. alla skepp av trä samt segelfartyg utan motor.

Lähde – Källa: UN: Industrial Statistics Yearbook; FAO: Production yearbook; FAO: Yearbook of forest products; FAO: Fertilizer yearbook; UN: Statistical Yearbook; UN: Monthly Bulletin of Statistics; UN: Energy Statistics Yearbook; Samim: Metallin non ferrosi – Non-ferrous metals; American Bureau of Metal Statistics: Non-ferrous metal data; ECE: Annual Review of the Chemical Industry; Institute of Geological Sciences: World Mineral Statistics; The Commonwealth Secretariat: Tobacco Quarterly; The Society of Motor Manufacturers and Traders Ltd: The Motor Industry of Great Britain; Produktschap voor Gedistilleerde Dranken: World Drink Trends; Lloyd's Register of Shipping: Statistical Tables; The Secretariat of the International Cotton Advisory Committee: Cotton, World Statistics.

458. Energialähteiden kokonaiskulutus maailmassa, Mtoe – Totalförbrukning av energikällor i världen, Mtoe

Vuosi År	Öljy Olja	Maakaasu Naturgas	Hiihi Kol	Vesivoima Vattenkraft	Ydinvoima Kärnkraft	Yhteensä Summa
1980	3 024	1 286	1 816	432	172	6 730
1985	2 834	1 459	2 045	508	347	7 193
1986	2 919	1 480	2 087	517	372	7 375
1987	2 964	1 562	2 148	527	403	7 604
1988	3 053	1 641	2 199	526	435	7 854
1989	3 098	1 707	2 231	526	451	8 013

Mtoe = miljoonaa öljykvivalentttonnia – miljoner oljetonekvivalenter

Ei-kaupalliset energialähteet eivät sisälly lukuun – Ikke-kommersiella energikällor ingår inte i uppgifterna.

Lähde – Källa: Kauppa- ja teollisuusministeriö – Handels- och industriministeriet; Energiatilastot – Energistatistik; BP Statistical Review of World Energy

459. Öljyn tuotanto ja kulutus suuralueittain, 1989 – Oljeproduktion och -konsumtion efter storområde, 1989

Alue Område	Öljyn tuotanto – Oljeproduktion		Öljyn kulutus – Oljekonsumtion	
	Milj. t	%	Milj. t	%
Afrikka – Afrika	287	9	88	3
Pohjois-Amerikka – Nordamerika	514	17	869	28
Latinalainen Amerikka – Latinamerika	347	11	249	8
Kaukoitää – Fjärran Östern	169	5	503	16
Lähi-itä – Mellanöstern	814	27	140	5
Länsi-Eurooppa – Västeuropa	194	6	592	19
Neuvostoliitto, Kiina, Itä-Eurooppa – Sovjetunionen, Kina, Östeuropa	765	25	657	21
Yhteensä – Sammanlagt	3 090	100	3 098	100

Lähde – Källa: Kauppa- ja teollisuusministeriö – Handels- och industriministeriet; Energiatilastot – Energistatistik; BP Statistical Review of World Energy

460. Energian kokonaiskulutus OECD-maissa, 1988 – Total energiförbrukning i OECD-länderna, 1988

Maa Land	Yhteensä Sammanlagt	Asukaista kohden Per invånare	Omavaraisuusaste Självförsörjningsgrad
	Mtoe	Öljykiloa/asukas Oljekilo/invånare	%
Alankomaat – Nederländerna	64,5	4 372	85
Belgia – Belgien	45,9	4 644	26
Espanja – Spanien	84,6	2 169	40
Irlanti – Irland	9,7	2 743	32
Islanti – Island	1,7	6 680	60
Iso-Britannia – Storbritannien	208,5	3 652	111
Italia – Italien	151,7	2 642	20
Itävalta – Österrike	28,8	3 800	46
Kreikka – Grekland	20,5	2 043	42
Luxemburg	3,4	8 842	6
Norja – Norge	28,0	6 658	363
Portugali – Portugal	15,7	1 525	25
Ranska – Frankrike	208,9	3 739	47
Ruotsi – Sverige	56,2	6 659	66
Saksan liittotas. – Förb.rep. Tyskland	274,1	4 466	47
Suomi – Finland	29,6	5 970	42
Sveitsi – Schweiz	28,2	4 227	50
Tanska – Danmark	19,0	3 704	41
Turkki – Turkiet	50,3	929	56
OECD Eurooppa – Europa	1 329,3	3 234	62
Australia – Australien	82,7	5 001	169
Japani – Japan	398,8	3 252	18
Kanada – Canada	249,5	9 615	124
Uusi-Seelanti – Nya Zeeland	14,3	4 294	87
Yhdysvallat – Förenta Staterna	1 928,4	7 828	84
Muu OECD – Övriga OECD-länder	2 673,7	6 446	80
OECD Yhteensä – Sammanlagt	4 003,0	4 847	74

Mtoe = miljoonaa öljykvivalentttonnia – miljoner oljetonekvivalenter

Ydinvoima on laskettu kotimaiseksi energialähteeksi – Kärnkraften har räknats som inhemsk energikälla.

Lähde – Källa: Kauppa- ja teollisuusministeriö – Handels- och industriministeriet; Energiatilastot – Energistatistik; Energy Balances 1987–1988, OECD; Energy Statistics 1987–1988, OECD

461. Käytössä oleva ydinvoima, 1989 – Kärnkraft som är i bruk, 1989

Maa Land	Ydinvoimalat – Kärnkraftverk		Ydinvoiman osuus energiäntuotannosta Kärnkraftens andel av energiproduktionen %
	Lukumäärä Antal	Teho Effekt MW	
Suomi – Finland	4	2 310	35
Ruotsi – Sverige	12	9 817	45
Alankomaat – Nederländerna	2	508	5
Belgia – Belgien	7	5 500	61
Bulgaria – Bulgarien	5	2 585	33
Espanja – Spanien	10	7 544	38
Iso-Britannia – Storbritannien	39	11 242	22
Italia – Italien	2	1 120	0
Jugoslavia – Jugoslavien	1	632	6
Ranska – Frankrike	55	52 588	75
Saksan dem. tasavalta – Tyska dem. rep.	6	2 102	11
Saksan liittotas. – Förb. rep. Tyskland	24	22 716	34
Sveitsi – Schweiz	5	2 952	42
Tšekkoslovakia – Tjeckoslovakien	8	3 264	28
Unkari – Ungern	4	1 645	50
Intia – Indien	7	1 374	2
Japani – Japan	39	29 300	28
Korean tasavalta – Republiken Korea	9	7 220	50
Pakistan	1	125	0
Taiwan	6	4 924	35
Etelä-Afrikka – Sydafrika	2	1 842	7
Kanada – Canada	18	12 185	16
Meksiko – Mexico	1	654	0
Yhdysvallat – Förenta Staterna	110	98 331	19
Argentiina – Argentina	2	935	11
Brasilia – Brasilien	1	626	1
Neuvostoliitto – Sovjetunionen	46	34 230	12
Maailma yhteensä – Världen sammanlagt	426	318 271	..

Lisäksi ydinvoimaloita oli rakenteilla Romaniaan (5), Iraniin (2), Kiinaan (3) ja Kuubaan (2).
Dessutom var 5 kärnkraft i Rumänien, 2 i Iran, 3 i Kina och 2 i Cuba under arbete.

Lähde – Källa: IAEA (Kansainvälinen atomienergiäjärjestö, Internationella Atomenergiorganet), Wien 1990, Nuclear Power, Nuclear Fuel Cycle and Waste Management: Status and Trends

462. Maailman energiavarat, 1987 – Energitillgångar i världen, 1987

	Todetut varat ¹⁾ Konstaterade tillgångar ¹⁾	Tuotanto Produktion	Varojen riittävyys vuosina Tillgångarnas tillräcklighet år
Raakaöljy ja maakaasukondensaatti (NGL), milj. t – Råolja och NGL, milj. t	123 556	2 954	42
Maakaasu, 1 000 milj. m ³ – Naturgas, 1 000 milj. m ³	109 327	1 923	57
Kivihiili & antrasiitti, milj. t – Stenkol & antracit, milj. t	1 075 473	3 282	328
Ruskohiili, milj. t – Brunkol, milj. t	522 506	1 482	353
Turve, milj. t – Torv, milj. t	12 107	72	168
Uraani, 1 000 t ²⁾ – Uran, 1 000 t ²⁾			
\$ 80 kg U ³⁾	1 677) 36	65
\$ 80–130 kg U	679		
	Tuotannossa I produktion	Rakenteilla Under byggnad	Suunnitella Planerad
Vesivoima, 1 000 TWh/a – Vattenkraft, 1 000 TWh/a	2,0	0,6	1,3

¹⁾ Varat, jotka voidaan hyödyntää jo käytössä olevalla teknologialla ja nykyisillä hintasuhteilla – ²⁾ Ei sisällä sosialistisia maita – ³⁾ Tuotantokustannus alle 80 \$ uraanikiloita.

¹⁾ Tillgångar som kan utnyttjas med redan i bruk varande teknologi och nuvarande prisförhållanden – ²⁾ Inkluderar inte de socialistiska länderna – ³⁾ Produktionskostnad under 80 \$ per urankilo.

Lähde – Källa: Kauppa- ja teollisuusministeriö – Handels- och industriministeriet; Energiatilastot – Energistatistik; World Energy Conference: Survey of Energy Resources; BP Statistical Review of World Energy

463. Ilman saastepäästöt tietyissä maissa, 1988–1989
Utsläpp i luften i vissa länder, 1988–1989

Maa Land	Rikin oksidit Svaveloxider	Typen oksidit Kväveoxider	Hiukkaset Partiklar	Hiljimonoksidi Kolmonoxid
1 000 tonnia – 1 000 ton				
Suomi ¹⁾ – Finland ¹⁾	242	284	100	400
Ruotsi – Sverige	199	316	170	1 754
Norja – Norge	65	226	25	607
Tanska – Danmark	242	262	²⁾ 47	³⁾ 250
Alankomaat – Nederländerna	256	560	95	1 057
Belgia – Belgien	⁴⁾ 610	⁴⁾ 271	³⁾ 125	³⁾ 1 000
Espanja – Spanien	⁴⁾ 2 877	⁴⁾ 942	⁵⁾ 1 520	⁶⁾ 3 780
Iso-Britannia – Storbritannien	3 664	2 513	533	5 508
Italia – Italien	2 070	1 570	413	5 571
Itävalta ⁷⁾ – Österrike ⁷⁾	145	206	51	1 084
Jugoslavia – Jugoslavien	⁸⁾ 1 450
Portugali – Portugal	205	116	⁹⁾ 93	⁹⁾ 267
Puola ³⁾ – Polen ³⁾	3 700	1 770	3 350	3 300
Ranska – Frankrike	1 272	1 605	298	6 198
Saksan demokr. tasavalta ³⁾ – Tyska demokr. republiken ³⁾	4 000
Saksan liittotasavalta – Förbundsrepubliken Tyskland	1 306	2 872	532	8 738
Sveitsi – Schweiz	63	202	⁸⁾ 22	⁸⁾ 621
Tšekkoslovakia ⁴⁾ – Tjeckoslovakien ⁴⁾	3 150	1 120
Unkari – Ungern	⁴⁾ 1 400	⁴⁾ 400	³⁾ 500	³⁾ 1 400
Japani – Japan	835	1 176	101	..
Kiina ³⁾ – Kina ³⁾	12 920	4 130	13 740	..
Kanada – Canada	3 800	1 943	1 709	10 781
Yhdysvallat – Förenta Staterna	20 700	19 800	6 900	61 200
OECD-maat – OECD-länderna	39 900	36 600	13 000	125 000
Koko maailma – Hela världen	99 000	68 000	57 000	177 000

¹⁾ Suomea koskevat tiedot: ympäristöministeriö – ²⁾ V. 1978 – ³⁾ V. 1982–1984 – ⁴⁾ V. 1985 – ⁵⁾ V. 1979–1981 – ⁶⁾ V. 1980 – ⁷⁾ V. 1986 – ⁸⁾ V. 1984 – ⁹⁾ V. 1983.

¹⁾ Uppgifterna för Finland: miljöministeriet – ²⁾ År 1978 – ³⁾ År 1982–1984 – ⁴⁾ År 1985 – ⁵⁾ År 1979–1981 – ⁶⁾ År 1980 – ⁷⁾ År 1986 – ⁸⁾ År 1984 – ⁹⁾ År 1983.

Lähde – Källa: OECD: Environment Data, Compendium 1989; OECD: The State of the Environment 1991; The World Resources Institute: World Resources 1990–91

464. Kasvihuonekaasujen nettopäästöt, 1987
Nettoutsläpp av växthusgaser, 1987

Maa Land	Hiiidioksiidi Koldioxid	Metaani Metan	CFC ¹⁾ CFC ¹⁾	Yhteensä Totalt
1 000 hiilitonnia ²⁾ – 1 000 kolton ²⁾				
Suomi – Finland	6 400	610	6 100	13 100
Ruotsi – Sverige	6 900	870	6 300	14 000
Norja – Norge	5 300	2 100	1 200	8 700
Tanska – Danmark	7 400	860	6 300	15 000
Alankomaat – Nederländerna	16 000	8 800	18 000	43 000
Belgia – Belgien	12 000	1 200	12 000	25 000
Espanja – Spanien	21 000	4 200	48 000	73 000
Iso-Britannia – Storbritannien	69 000	14 000	71 000	150 000
Italia – Italien	45 000	5 800	71 000	120 000
Jugoslavia – Jugoslavien	15 000	2 800	8 200	26 000
Puola – Polen	56 000	7 400	13 000	76 000
Ranska – Frankrike	41 000	13 000	69 000	120 000
Romania – Rumänien	25 000	3 100	0	28 000
Saksan dem. tasavalta – Tyska dem. republiken	39 000	2 100	20 000	62 000
Saksan liittotasavalta – Förbundsrepubliken Tyskland	79 000	8 000	75 000	160 000
Tšekkoslovakia – Tjeckoslovakien	29 000	2 200	2 700	33 000
Bangladesh	2 300	20 000	0	22 000
Burma (Myanmar)	68 000	9 000	0	77 000
Filippiinit – Filippinerna	34 000	6 700	0	40 000
Indonesia – Indonesien	110 000	19 000	9 500	140 000
Intia – Indien	130 000	98 000	700	230 000
Iran	17 000	6 400	9 000	33 000
Japani – Japan	110 000	12 000	100 000	220 000
Kiina – Kina	260 000	90 000	32 000	380 000
Korean tasavalta – Republiken Korea	21 000	2 900	5 400	29 000
Laos	37 000	1 000	0	38 000
Malesia – Malaysia	22 000	1 400	2 500	26 000
Saudi-Arabia – Saudiarabien	20 000	15 000	6 600	42 000
Thaimaa – Thailand	48 000	16 000	3 500	67 000
Turkki – Turkiet	16 000	3 600	9 200	29 000
Vietnam	28 000	10 000	0	38 000
Algeria – Algeriet	8 400	12 000	4 100	25 000
Etelä-Afrikka – Sydafrika	34 000	7 800	5 800	47 000
Nigeria	32 000	3 100	18 000	53 000
Norsunluurannikko – Elfenbenskusten	44 000	550	2 000	47 000
Kanada – Canada	48 000	33 000	36 000	120 000
Meksiko – Mexico	49 000	20 000	9 100	78 000
Yhdysvallat – Förenta Staterna	540 000	130 000	350 000	1 000 000
Argentiina – Argentina	13 000	12 000	5 500	31 000
Brasilia – Brasilien	560 000	28 000	16 000	610 000
Ecuador	19 000	570	1 700	21 000
Kolumbia – Colombia	60 000	4 100	5 200	69 000
Peru	22 000	870	0	23 000
Venezuela	19 000	4 700	3 200	27 000
Australia – Australien	28 000	14 000	21 000	63 000
Neuvostoliitto – Sovjetunionen	450 000	60 000	180 000	690 000
Koko maailma – Hela världen	3 700 000	800 000	1 400 000	5 900 000

¹⁾ Kloorifluorihiiivedyt (= CFC-yhdisteet, »freonit») – ²⁾hiidioksidiekvivalenttia.

¹⁾ Chlorofluorocarbons (= CFC-er, dvs. klorfluorkolöreningar) – ²⁾ koldioxidekvivalenter.

465. Jätteiden vuosikertymä 1980-luvun lopulla
Mängden av avfall per år i slutet av 1980-talet

Maa Land	Yhdyskuntajäte Kommunalt avfall		Teollisuuden jätte Industriavfall	josta ongelmajä- ty erityisjätettä därav problem- och specialavfall
	1 000 tonnia – ton	asukasta kohti kg per invånare kg	1 000 tonnia – ton	
Suomi – Finland	2 500	500	11 500	230
Ruotsi – Sverige	2 650	317	¹⁾ 4 000	¹⁾ 500
Norja – Norge	2 000	475	²⁾ 2 190	²⁾ 200
Tanska – Danmark	2 400	469	²⁾ 1 320	²⁾ 125
Alankomaat – Nederländerna	6 900	467	6 700	1 500
Belgia ¹⁾ – Belgien ¹⁾	3 080	313	8 000	920
Espanja – Spanien	12 600	322	5 100	1 700
Iso-Britannia – Storbritannien	³⁾ 17 700	³⁾ 353	50 000	4 500
Italia – Italien	17 300	301	43 700	3 800
Itävalta ⁴⁾ – Österrike ⁴⁾	1 730	228	13 300	200
Portugali ⁴⁾ – Portugal ⁴⁾	2 350	231	6 620	170
Puola ⁴⁾ – Polen ⁴⁾	7 900	212	274 900	..
Ranska – Frankrike	17 000	304	50 000	3 000
Saksan liittotasavalta – Förbundsrepubliken Tyskland	20 200	331	61 400	6 000
Sveitsi – Schweiz	2 850	427	..	120
Tšekkoslovakia – Tjeckoslovakien	⁵⁾ 80 900	..
Unkari ²⁾ – Ungern ²⁾	7 000	657	21 100	7 080
Japani – Japan	48 300	394	312 000	670
Kanada – Canada	16 400	632	¹⁾ 61 000	¹⁾ 3 300
Yhdysvallat – Förenta Staterna	208 800	864	760 000	275 000
Australia ¹⁾ – Australien ¹⁾	10 000	681	20 000	300
Neuvostoliitto ⁴⁾ – Sovjetunionen ⁴⁾	306 300	..
OECD-maat – OECD-länderna	420 000	513	1 430 000	303 000
Maailma yhteensä – Världen sammanlagt	2 100 000	338 000

¹⁾ V. 1980 – ²⁾ V. 1984–1985 – ³⁾ Vain Englanti ja Wales – ⁴⁾ V. 1985 – ⁵⁾ V. 1982.

¹⁾ År 1980 – ²⁾ År 1984–1985 – ³⁾ Endast England och Wales – ⁴⁾ År 1985 – ⁵⁾ År 1982.

Lähde – Källa: OECD: The State of the Environment 1991; The World Resources Institute: World Resources 1990–91

466. Vuotuinen vedenotto 1980-luvun lopulla
Arlig vattenupptagning i slutet av 1980-talet

Maa Land	Uudistuvat vesivarat, km ³ per vuosi Förnyelsebara vatten- tillgångar, km ³ per år	Kokonaisvedenotto Total vattenupptagning		Vedenotto käyttäjäsektorien mukaan, % Vattenupptagning efter förbrukarsektor, %		
		milj. m ³	asukasta kohti, m ³ per person, m ³	kotitaloudet hushåll	teollisuus industri	maatalous lantbruk
Suomi – Finland	110,0	1) 4 000	1) 809	12	85	3
Ruotsi – Sverige	176,0	2 996	355	36	55	9
Norja – Norge	405,0	1) 2 235	1) 531	20	72	8
Tanska – Danmark	11,0	1) 1 462	1) 254	30	27	43
Islanti – Island	170,0	90	349	31	63	6
Alankomaat – Nederländerna	10,0	1) 14 471	1) 980	5	61	34
Belgia – Belgien	8,4	2) 9 030	2) 917	11	85	4
Espanja – Spanien	110,3	45 845	1 176	12	26	62
Iso-Britannia – Storbritannien	120,0	2) 28 350	2) 507	20	77	3
Italia – Italien	179,4	2) 56 200	2) 940	14	27	59
Itävalta – Österrike	56,3	1) 2 120	1) 280	19	73	8
Jugoslavia – Jugoslavien	150,0	2) 8 767	2) 392	16	72	12
Portugali – Portugal	34,0	2) 10 500	2) 1 062	15	37	48
Puola – Polen	49,4	1) 15 453	1) 415	16	60	24
Ranska – Frankrike	170,0	43 273	774	16	69	15
Saksan dem. tasavalta – Tyska dem. republiken	17,0	1) 5 557	1) 335	14	68	18
Saksan liittotasavalta – Förbundsrep. Tyskland	79,0	44 390	722	10	70	20
Sveitsi – Schweiz	42,5	1) 3 200	1) 502	23	73	4
Tšekkoslovakia – Tjeckoslovakien	28,0	1) 5 370	1) 347	23	68	9
Unkari – Ungern	6,0	2) 5 380	2) 502	9	55	36
Indonesia – Indonesien	2 530,0	16 590	96	13	11	76
Intia – Indien	1 850,0	3) 380 000	3) 612	3	4	93
Japani – Japan	547,0	2) 107 800	2) 923	17	33	50
Kiina – Kina	2 800,0	2) 460 000	2) 462	6	7	87
Turkki – Turkiet	196,0	29 600	548	24	19	57
Egypti – Egypten	1,8	1) 56 400	1) 1 202	7	5	88
Etelä-Afrikka – Sydafrika	50,0	4) 9 200	4) 404	16	17	67
Zaire	1 019,0	700	22	58	25	17
Kanada – Canada	2 901,0	43 888	1 691	18	70	12
Meksiko – Mexico	357,4	3) 54 200	3) 901	6	8	86
Yhdysvallat 1) – Förenta Staterna 1)	2 478,0	467 000	2 162	12	46	42
Argentiina – Argentina	694,0	5) 27 600	5) 1 059	9	18	73
Brasilia – Brasilien	5 190,0	35 040	212	43	17	40
Kolumbia – Colombia	1 070,0	5 340	179	41	16	43
Australia – Australien	343,0	3) 17 800	3) 1 306	65	2	33
Neuvostoliitto – Sovjetunionen	4 384,0	1) 327 300	1) 1 180	6	29	65
Eurooppa 6) – Europa 6)	2 321,0	359 000	726	13	54	33
Aasia 6) – Asien 6)	10 485,0	1 531 000	526	6	8	86
Afrikka – Afrika	4 184,0	144 000	244	7	5	88
Pohjois- ja Keski-Amerikka – Nord- och Centralame- rika	6 945,0	697 000	1 692	9	42	49
Etelä-Amerikka – Sydamerika	10 377,0	133 000	476	18	23	59
Oseania – Oceanien	2 011,0	23 000	907	18	16	76
Koko maailma – Hela världen	40 673,0	3 296 000	660	8	23	69

1) V. 1985 – 2) V. 1980 – 3) V. 1975 – 4) V. 1970 – 5) V. 1976 – 6) Ilman Neuvostoliittoa.
 1) År 1985 – 2) År 1980 – 3) År 1975 – 4) År 1970 – 5) År 1976 – 6) Exkl. Sovjetunionen.

467. Teollisuustuotannon indeksit – Index tal för industriproduktionen (1980 = 100)

Kaivannaistoiminta, teollisuus sekä sähkö-, kaasu- ja vesihuolto
Grubvrytning, tillverknig samt el-, gas- och vattenförsörjning

a. Maittain – Enligt länder

Maa	1984	1985	1986	1987	1988	1989	1990	1990		1991		Land
								XI	XII	I		
Suomi	112	116	118	123	128	132	130	139	115	131		Finland
Ruotsi ¹⁾	107	110	110	113	116	118	114	124	124	113		Sverige ¹⁾
Norja ¹⁾	118	121	126	135	142	165	171	194	177	188		Norge ¹⁾
Tanska ²⁾	116	121	129	125	127	130		Danmark ²⁾
Alankomaat	102	106	106	107	107	112	116	136	134	137		Nederländerna
Belgia	102	104	105	107	113	118	123	127	110	..		Belgien
Bulgaria ³⁾	120	124	129	134	143	139		Bulgarien ³⁾
Espanja	101	103	107	112	115	120		Spanien
Irlanti	124	128	131	143	158	176	184	196	190	183		Irland
Iso-Britannia ⁴⁾	103	108	110	114	118	119	118	125	113	..		Storbritannien ⁴⁾
Italia	95	97	100	104	110	114	..	119		Italien
Itävalta ¹⁾	104	109	110	111	116	123	133	138	152	125		Österrike ¹⁾
Jugoslavia	111	114	119	120	122	137	..	123	114	102		Jugoslavien
Kreikka ¹⁾	104	107	107	106	111	113	110	115	110	101		Grekland ¹⁾
Luxemburg	113	121	124	125	133	143	142	145	129	136		Luxemburg
Portugali ¹⁾	117	119	128	133	138	144	161	171	165	..		Portugal ¹⁾
Puola	95	99	103	106	111	110	82	97	79	80		Polen
Ranska ¹⁾	99	101	102	104	108	112	113	125	112	122		Frankrike ¹⁾
Saksan dem. tas. ^{1) 5)}	114	119	123	126	130	133		Tyska dem. rep. ^{1) 5)}
Saksan liittotasav. ¹⁾	99	104	107	107	111	117	123	133	124	123		Förb.rep. Tyskl. ¹⁾
Sveitsi	97	103	107	108	117	119	122	..	¹¹⁾ 125	..		Schweiz
Tšekkoslovakia	111	115	119	121	124	125	120	125	112	119		Tjeckoslovakien
Unkari	109	110	112	116	115	111	102	117	114	89		Ungern
Filippiinit	193	231	258	296	253		Filippinerna
Intia ¹⁾	128	140	149	165	178	188	..	202		Indien ¹⁾
Israel ¹⁾	116	120	124	130	126	124	..	129	130	..		Israel ¹⁾
Japani	114	118	118	122	134	142	149	155	157	140		Japan
Korean tasavalta	158	164	198	236	268	276	300	319	320	317		Rep. Korea
Malesia	142	138	152	164	186	205	231	238	244	248		Malaysia
Pakistan ^{6) 7)}	143	154	165	179	183	192	..	223		Pakistan ^{6) 7)}
Singapore ⁶⁾	116	107	116	136	161		Singapore ⁶⁾
Etelä-Afrikka ^{4) 6)}	100	95	95	99	105	105	106	119	90	94		Sydafrika ^{4) 6)}
Malawi ⁶⁾	94	97	99	92	98	107	121		Malawi ⁶⁾
Marokko	113	117	121	124	136	123		Marocko
Sambia ¹⁾	83	92	88	90	105	96	96	..	¹¹⁾ 95	..		Zambia ¹⁾
Senegal	115	134	126	118	116	102		Senegal
Kanada ¹⁾	109	115	115	121	126	127	123	124	113	114		Canada ¹⁾
Meksiko ⁶⁾	102	108	103	107	109	114	120	123		Mexico ⁶⁾
USA ⁴⁾	110	112	113	119	125	125	130	129	128	127		USA ⁴⁾
Argentiina	94	86	96	95	85	79		Argentina
Brasília	91	99	110	111	107	110	100	104	83	85		Brasilien
Chile ^{6) 9)}	98	98	106	110	119	128	127		Chile ^{6) 9)}
Australia ^{1) 7)}	108	115	114	121	129		Australien ^{1) 7)}
Neuvostoliitto ¹⁰⁾	115	119	125	129	134	136	135	..	¹¹⁾ 133	..		Sovjetunionen ¹⁰⁾

¹⁾ Kuukausi-indeksit työpäiväkorjattuina – ²⁾ Pl. sähköhuolto – ³⁾ Ml. metsänhaku ja kalastus. Pl. julkaisu-toiminta, kaasu- ja vesihuolto – ⁴⁾ Kausipuhdistettuja – ⁵⁾ Ml. kalastus. Pl. julkaisu-toiminta – ⁶⁾ Vain tehdasteollisuus – ⁷⁾ Vuositiedot ovat 12 kk:n keskiarvoja, alkaen 1.7. ko. vuonna – ⁸⁾ Ml. rakennustoiminta – ⁹⁾ Pl. teurastus, sahat ja kuparin valmistus – ¹⁰⁾ Ml. metsänhaku, elokuvatuotanto, puhdistus ja värjäys – ¹¹⁾ Neljännesvuosi-indeksi.

¹⁾ Månadsindex är korrigerade med antalet arbetsdagar – ²⁾ Exkl. elförsörjning – ³⁾ Inkl. skogsavverkning och fiske. Exkl. publikationsverksamhet, gas- och vattenförsörjning – ⁴⁾ Säsongutjämnade – ⁵⁾ Inkl. fiske. Exkl. publikationsverksamhet – ⁶⁾ Endast fabriksindustri – ⁷⁾ Årsuppgifterna är 12 månaders medeltal, börjande från 1.7. ifrågavarande år – ⁸⁾ Inkl. byggnadsverksamhet – ⁹⁾ Exkl. slaktning, sågverk och tillverknig av koppar – ¹⁰⁾ Inkl. skogsavverkning, filmproduktion, rengöring och färgning – ¹¹⁾ Kvartalsindex.

b. Alueittain – Enligt region (1980 = 100)

Vuosi År	Koko maailma ¹⁾ Hela världen ¹⁾	Keskitetyt johdetun talouden maat ²⁾ Länder med centraldirigerad ekonomi ²⁾	Markkinatalousmaat Länder med marknadsekonomi						Aasia Asien	USA ja Kanada USA och Kanada	Muu Amerikka Övriga Amerika	Oseania Oceanien	
			Kaikkiaan Inalles	Teollis- tuneet ³⁾ Industri- länderna ³⁾	Kehitys- maat ⁴⁾ Utveck- lings- länderna ⁴⁾	EEC EG	EFTA	Eurooppa Europa					
Koko tuotanto – Total produktion													
1982	97	104	95	97	90	98	98	98	94	86	93	96	100
1983	99	108	98	99	91	99	102	99	97	89	98	94	99
1984	105	113	104	106	97	101	107	102	105	95	109	99	105
1985	108	117	107	109	99	104	112	105	107	95	111	103	113
1986	112	122	110	110	107	107	114	108	113	107	111	110	114
1987	116	126	114	114	113	109	117	110	119	115	116	117	120
1988	122	132	121	120	122	114	123	115	131	127	123	121	129
1989	127	135	126	124	131	118	129	119	140	138	125	130	136
1990	..	139	..	127	..	121	133	122	126

¹⁾ Pl. Albania, Kiina, Korean demokraattinen kansantasavalta ja Vietnam – ²⁾ Bulgaria, Tšekkoslovakia. Unkari, Puola, Romania ja Neuvostoliitto. Pl. julkaisutoiminta – ³⁾ USA, Kanada, Eurooppa (pl. Itä-Eurooppa, Neuvostoliitto ja Jugoslavia), Australia, Israel, Japani, Uusi-Seelanti ja Etelä-Afrikka – ⁴⁾ Karibia, Keski- ja Etelä-Amerikka, Afrikka (pl. Etelä-Afrikka), Aasia (pl. Israel ja Japani), Oseania (pl. Australia ja Uusi-Seelanti) ja Jugoslavia.

¹⁾ Exkl. Albanien, Kina, Demokratiska folkrepubliken Korea och Vietnam – ²⁾ Bulgarien, Tjeckoslovakien, Ungern, Poland, Rumänien och Sovjetunionen. Exkl. publikationsverksamhet – ³⁾ USA, Kanada, Europa (exkl. Östeuropa, Sovjetunionen och Jugoslaviens), Australien, Israel, Japan, Nya Zeeland och Sydafrika – ⁴⁾ Karibien, Central- och Sydamerika, Afrika (exkl. Sydafrika), Asien (exkl. Israel och Japan), Oceanien (exkl. Australien och Nya Zeeland) och Jugoslaviens.

468. Teollisuusosakkeiden arvon indeksit – Index för värdet av industriaktier (1985 = 100)

Maa – Land	1985	1986	1987	1988	1989	1991:IV
Suomi – Finland	100	153	241	289	328	352
Ruotsi – Sverige	100	163	195	218	301	329
Norja – Norge	100	105	129	113	181	192
Alankomaat ¹⁾ – Nederländerna ¹⁾	100	129	129	120	151	155
Belgia – Belgien	100	144	170	168	194	190
Espanja – Spanien	100	204	293	325	353	356
Irlanti – Irland	100	157	227	223	234	89
Iso-Britannia – Storbritannien	100	124	164	148	177	184
Italia – Italien	100	233	225	185	214	227
Itävalta – Österrike	100	125	107	101	175	174
Ranska – Frankrike	100	153	178	162	235	242
Saksan liittotas. – Förb. rep. Tyskland	100	135	125	104	133	134
Sveitsi – Schweiz	100	122	126	119	131	162
Intia – Indien	100	122	112	115	174	180
Japani ¹⁾ – Japan ¹⁾	100	133	196	214	258	254
Korean tasavalta – Republiken Korea	100	164	301	499	661	638
Pakistan	100	104	129	150	161	161
Etelä-Afrikka – Sydafrika	100	128	188	148	207	218
Zimbabwe	100	120	146
Kanada – Canada	100	110	129	122	140	146
Meksiko – Mexico	100	358	2 490	2 902	5 060	5 447
USA	100	126	159	148	178	183
Chile	100	220	401	595	958	925
Kolumbia – Colombia	100	368	405	404
Venezuela	100	158	350	304	161	97
Australia – Australien	100	135	193	165	177	175

¹⁾ Yleisindeksi – ²⁾ II neljännes.

¹⁾ General index – ²⁾ II kvartalet.

469. Eräiden tavaroiden tuonti ja vienti – Import och export av vissa viktiga varor

Tavaroiden ryhmittelyssä seurataan pääasiallisesti SITC:n (Standard International Trade Classification, Revision 2) mukaista jakoa. Vastaavat koodinumerot on merkitty sulkuihin nimikkeiden viereen.
Varuuserien nimitykset on perustettu SITC:n (Standard International Trade Classification, Revision 2) nomenklatureen. Motsvarande kodbeteckningar har utsatts i parentes bredvid varorna.

	1988	1989		1988	1989
	1 000 tonnia – 1 000 ton			1 000 tonnia – 1 000 ton	
Liha ¹⁾ – Kött ¹⁾ (011,012,014)					
Tuonti – Import			Iso-Britannia – Storbritannien	198	179
Suomi – Finland	4	3	Italia – Italien	300	299
Ruotsi – Sverige	36	33	Saksan liittot. – Förb.rep. Tyskland	316	335
Norja – Norge	5	5	Japani – Japan	114	112
Tanska – Danmark	44	55	USA	113	125
Alankomaat – Nederländerna	246	235	Vienti – Export		
Belgia ja Luxemburg – Belgien och Luxemburg	216	227	Suomi – Finland	31	27
Iso-Britannia – Storbritannien	1 057	1 037	Ruotsi – Sverige	4	4
Italia – Italien	1 009	1 097	Norja – Norge	21	23
Ranska – Frankrike	1 025	1 071	Tanska – Danmark	212	228
Saksan liittot. – Förb.rep. Tyskland	1 223	1 247	Alankomaat – Nederländerna	401	429
Japani – Japan	1 141	1 265	Italia – Italien	62	68
USA	1 268	1 113	Ranska – Frankrike	298	320
Neuvostoliitto – Sovjetunionen	726	696	Saksan liittot. – Förb.rep. Tyskland	316	315
Vienti – Export			Sveitsi – Schweiz	60	64
Suomi – Finland	17	19	Australia – Australien	68	63
Ruotsi – Sverige	41	48	Uusi-Seelanti – Nya Zeeland	109	94
Norja – Norge	11	9	Kala ²⁾ – Fisk ²⁾ (034/037)		
Tanska – Danmark	993	996	Tuonti – Import		
Alankomaat – Nederländerna	1 671	1 700	Suomi – Finland	32	31
Belgia ja Luxemburg – Belgien och Luxemburg	603	639	Ruotsi – Sverige	89	86
Irlanti – Irland	399	473	Norja – Norge	43	61
Iso-Britannia – Storbritannien	341	382	Tanska – Danmark	360	357
Puola – Polen	140	93	Iso-Britannia – Storbritannien	418	434
Ranska – Frankrike	997	1 126	Italia – Italien	505	514
Saksan liittot. – Förb.rep. Tyskland	656	801	Ranska – Frankrike	588	620
Unkari – Ungern	495	426	Saksan liittot. – Förb.rep. Tyskland	433	474
Kiina – Kina	437	353	Japani – Japan	1 808	2 092
Brasilia – Brasilien	591	440	USA	1 366	1 255
USA	1 083	1 332	Neuvostoliitto – Sovjetunionen	491	612
Australia – Australien	888	753	Vienti – Export		
Uusi-Seelanti – Nya Zeeland	766	801	Ruotsi – Sverige	74	94
Voita – Smör (023)			Norja – Norge	546	579
Tuonti – Import			Tanska – Danmark	433	467
Alankomaat – Nederländerna	313	193	Islanti – Island	498	368
Belgia ja Luxemburg – Belgien och Luxemburg	174	121	Alankomaat – Nederländerna	479	455
Iso-Britannia – Storbritannien	127	114	Iso-Britannia – Storbritannien	411	418
Italia – Italien	53	46	Japani – Japan	342	411
Saksan liittot. – Förb.rep. Tyskland	135	112	Kanada – Canada	534	570
Egypti – Egypten	101	42	USA	1 846	1 934
Vienti – Export			Neuvostoliitto – Sovjetunionen	759	973
Suomi – Finland	18	19	Vehnä ³⁾ – Vete ³⁾ (041)		
Ruotsi – Sverige	8	18	Tuonti – Import		
Tanska – Danmark	59	55	Suomi – Finland	112	140
Alankomaat – Nederländerna	476	366	Ruotsi – Sverige	70	49
Irlanti – Irland	172	154	Norja – Norge	283	292
Ranska – Frankrike	160	97	Tanska – Danmark	45	33
Saksan liittot. – Förb.rep. Tyskland	256	107	Alankomaat – Nederländerna	2 454	1 557
Australia – Australien	37	34	Belgia ja Luxemburg – Belgien och Luxemburg	1 538	1 129
Uusi-Seelanti – Nya Zeeland	216	226	Espanja – Spanien	704	179
Juusto (ml. rahka) – Ost (inkl. kvarg) (024)			Iso-Britannia – Storbritannien	1 637	852
Tuonti – Import			Italia – Italien	4 904	5 633
Ruotsi – Sverige	16	18	Puola – Polen	2 317	1 797
Belgia ja Luxemburg – Belgien och Luxemburg	121	128	Saksan liittotasav. – Förb.rep. Tyskland	1 615	2 039
			Irak	2 800	3 300
			Iran	2 716	4 500
			Japani – Japan	5 724	5 579
			Kiina – Kina	16 101	15 127
			Korean tasavalta – Republiken Korea	4 116	2 288

	1988	1989		1988	1989
	1 000 tonnia – 1 000 ton			1 000 tonnia – 1 000 ton	
Egypti – Egypten	5 267	5 610	Japani – Japan	1 346	1 317
Brasilia – Brasilien	941	1 323	Saudi-Arabia – Saudiarabien	4 240	4 400
Neuvostoliitto – Sovjetunionen	21 180	14 186	Neuvostoliitto – Sovjetunionen	2 365	3 576
Vienti – Export			Vienti – Export		
Ruotsi – Sverige	444	227	Suomi – Finland	0	55
Ranska – Frankrike	14 848	15 092	Ruotsi – Sverige	57	5
Saksan liittotasav. – Förb.rep. Tyskland	3 186	3 999	Tanska – Danmark	1 257	1 390
Argentiina – Argentina	3 643	4 352	Belgia ja Luxemburg –		
Kanada – Canada	20 087	11 274	Belgien och Luxemburg	433	454
USA	40 500	36 569	Iso-Britannia – Storbritannien	2 810	3 243
Australia – Australien	12 183	10 449	Ranska – Frankrike	4 888	3 955
Neuvostoliitto – Sovjetunionen	1 376	1 054	Saksan liittotasav. – Förb.rep. Tyskland	1 214	1 378
			Kanada – Canada	2 722	3 897
			USA	2 152	1 730
			Australia – Australien	1 451	1 526
Riisi – Ris (042)			Maissi ⁴⁾ – Majs ⁴⁾ (044)		
Tuonti – Import			Tuonti – Import		
Suomi – Finland	23	25	Ruotsi – Sverige	9	4
Ruotsi – Sverige	32	33	Norja – Norge	5	1
Norja – Norge	10	11	Tanska – Danmark	45	45
Tanska – Danmark	16	18	Alankomaat – Nederländerna	2 045	2 396
Alankomaat – Nederländerna	192	169	Belgia ja Luxemburg –		
Belgia ja Luxemburg –			Belgien och Luxemburg	1 487	1 148
Belgien och Luxemburg	208	280	Espanja – Spanien	2 244	1 372
Iso-Britannia – Storbritannien	247	261	Iso-Britannia – Storbritannien	1 338	1 456
Ranska – Frankrike	297	298	Italia – Italien	1 471	840
Saksan liittotasav. – Förb.rep. Tyskland	206	204	Portugali – Portugal	733	517
Bangladesh	674	53	Saksan dem. tas. – Tyska dem. rep.	1 323	1 353
Hongkong	364	406	Saksan liittotasav. – Förb.rep. Tyskland	1 170	1 301
Intia – Indien	684	564	Japani – Japan	16 555	15 811
Irak	603	542	Kiina – Kina	4 568	4 360
Iran	209	700	Korean tasavalta – Republiken Korea	5 051	7 181
Malasia – Malaysia	284	367	Egypti – Egypten	1 240	1 500
Saudi-Arabia – Saudiarabien	363	360	Meksiko – Mexico	3 303	3 649
Nigeria	200	200	Neuvostoliitto – Sovjetunionen	11 426	18 984
Senegal	310	342	Vienti – Export		
Kuuba – Cuba	201	242	Belgia ja Luxemburg –		
Neuvostoliitto – Sovjetunionen	498	640	Belgien och Luxemburg	524	56
Vienti – Export			Espanja – Spanien	731	459
Italia – Italien	510	515	Jugoslavia – Jugoslavian	56	39
Intia – Indien	350	300	Ranska – Frankrike	6 012	7 723
Kiina – Kina	803	384	Kiina – Kina	3 922	3 508
Pakistan	1 210	854	Thaimaa – Thailand	1 209	1 181
Thaimaa – Thailand	5 267	6 311	Argentiina – Argentina	4 217	1 917
USA	2 260	3 061	USA	46 588	56 513
Australia – Australien	297	339			
Ohra ⁴⁾ – Korn ⁴⁾ (043)			Ruis ⁴⁾ – Råg ⁴⁾ (045.1)		
Tuonti – Import			Tuonti – Import		
Suomi – Finland	39	11	Suomi – Finland	54	37
Tanska – Danmark	75	50	Norja – Norge	30	41
Alankomaat – Nederländerna	1 248	1 411	Ruotsi – Sverige	57	18
Belgia ja Luxemburg –			Alankomaat – Nederländerna	47	28
Belgien och Luxemburg	1 094	1 069	Saksan liittot. – Förb.rep. Tyskland	141	60
Espanja – Spanien	143	89	Japani – Japan	308	202
Iso-Britannia – Storbritannien	317	277	Vienti – Export		
Italia – Italien	767	789	Tanska – Danmark	237	64
Puola – Polen	380	505	Itävalta – Österrike	79	60
Saksan dem. tas. – Tyska dem. rep.	1 283	1 356	Saksan liittotasav. – Förb.rep. Tyskland	192	98
Saksan liittotasav. – Förb.rep. Tyskland	814	667	Kanada – Canada	145	157
Sveitsi – Schweiz	185	96			

	1988	1989		1988	1989
	1 000 tonnia – 1 000 ton			1 000 tonnia – 1 000 ton	
Vehnäjauhot⁶⁾ – Vetemjöl⁶⁾ (046)					
Tuonti – Import					
Islanti – Island	9	5			
Alankomaat – Nederländerna	158	166			
Saksan liittotasav. – Förb.rep. Tyskland	111	105			
Kiina – Kina	102	150			
Syyria – Syrien	209	255			
Algeria – Algeriet	750	566			
Egypti – Egypten	1 420	1 000			
Libya – Libyen	320	345			
Kuuba – Cuba	198	180			
Neuvostoliitto – Sovjetunionen	170	180			
Vienti – Export					
Italia – Italien	900	1 151			
Ranska – Frankrike	1 538	1 436			
Saksan liittotasav. – Förb.rep. Tyskland	461	454			
Kanada – Canada	174	153			
USA	1 276	1 225			
Neuvostoliitto – Sovjetunionen	202	209			
Peruna – Potatis (054.1)					
Tuonti – Import					
Suomi – Finland	48	2			
Ruotsi – Sverige	82	23			
Alankomaat – Nederländerna	753	703			
Belgia ja Luxemburg – Belgien och Luxemburg	410	421			
Espanja – Spanien	446	416			
Iso-Britannia – Storbritannien	460	461			
Italia – Italien	499	445			
Ranska – Frankrike	316	466			
Saksan liittotasav. – Förb.rep. Tyskland	929	877			
Kanada – Canada	186	203			
USA	219	304			
Neuvostoliitto – Sovjetunionen	505	600			
Vienti – Export					
Tanska – Danmark	29	52			
Alankomaat – Nederländerna	1 906	1 801			
Belgia ja Luxemburg – Belgien och Luxemburg	635	710			
Iso-Britannia – Storbritannien	125	161			
Italia – Italien	276	331			
Puola – Polen	644	791			
Ranska – Frankrike	785	555			
Saksan liittotasav. – Förb.rep. Tyskland	591	530			
Kypros – Cypern	133	151			
Egypti – Egypten	166	155			
Kanada – Canada	403	391			
USA	39	120			
Appelsiinit⁷⁾ – Appelsiner⁷⁾ (057,1)					
Tuonti – Import					
Suomi – Finland	75	77			
Ruotsi – Sverige	109	112			
Alankomaat – Nederländerna	488	500			
Belgia ja Luxemburg – Belgien och Luxemburg	218	221			
Iso-Britannia – Storbritannien	535	515			
Ranska – Frankrike	964	912			
Saksan liittotasav. – Förb.rep. Tyskland	818	830			
Hongkong	166	167			
Kanada – Canada	251	270			
Neuvostoliitto – Sovjetunionen	288	240			
Vienti – Export					
Espanja – Spanien	1 885	1 848			
Italia – Italien			188	155	
Kreikka – Grekland			95	140	
Israel			358	313	
Turkki – Turkiet			164	170	
Egypti – Egypten			97	158	
Etelä-Afrikka – Sydafrika			335	336	
Marokko – Marocko			579	610	
Kuuba – Cuba			260	244	
USA			357	392	
Banaanit – Bananer (057,3)					
Tuonti – Import					
Suomi – Finland			59	71	
Ruotsi – Sverige			127	138	
Norja – Norge			46	51	
Iso-Britannia – Storbritannien			388	434	
Italia – Italien			555	429	
Ranska – Frankrike			455	455	
Saksan liittotasav. – Förb.rep. Tyskland			767	871	
Japani – Japan			760	774	
Kanada – Canada			230	322	
USA			2 982	3 070	
Vienti – Export					
Filippiinit – Filippiinerna			867	851	
Kiina – Kina			103	87	
Norsunluurannikko – Elfenbenskusten			75	86	
Costa Rica			1 061	1 276	
Ecuador			1 551	1 640	
Guatemala			332	384	
Honduras			891	857	
Kolumbia – Colombia			978	985	
Martinique			175	193	
Panama			583	677	
USA			180	154	
Sokeri⁸⁾ – Socker⁸⁾ (061,1,2)					
Tuonti – Import					
Suomi – Finland			73	84	
Ruotsi – Sverige			82	32	
Norja – Norge			149	156	
Bulgaria – Bulgarien			372	330	
Iso-Britannia – Storbritannien			1 291	1 370	
Portugali – Portugal			317	355	
Ranska – Frankrike			358	362	
Saksan dem. tasav. – Tyska dem. rep.			359	323	
Japani – Japan			1 885	1 791	
Kiina – Kina			3 709	1 559	
Korean tasavalta – Republiken Korea			1 113	1 158	
Algeria – Algeriet			723	899	
Egypti – Egypten			634	490	
Kanada – Canada			867	694	
USA			1 244	1 711	
Neuvostoliitto – Sovjetunionen			4 221	5 417	
Vienti – Export					
Tanska – Danmark			239	250	
Alankomaat – Nederländerna			1 709	1 908	
Ranska – Frankrike			2 422	2 624	
Thaimaa – Thailand			1 855	2 962	
Etelä-Afrikka – Sydafrika			907	862	
Mauritius			652	637	
Brasilia – Brasilien			1 766	1 053	
Kuuba – Cuba			6 934	6 785	
Meksiko – Mexico			869	334	
Australia – Australien			2 777	2 803	

	1988	1989	1988		1989	
	1 000 tonnia – 1 000 ton		1 000 tonnia – 1 000 ton		1 000 tonnia – 1 000 ton	
Kahvi ⁹⁾ – Kaffe ⁹⁾ (071.1)						
Tuonti – Import						
Suomi – Finland	57	64				
Ruotsi – Sverige	91	91				
Norja – Norge	38	41				
Tanska – Danmark	55	60				
Alankomaat – Nederländerna	184	173				
Espanja – Spanien	150	162				
Iso-Britannia – Storbritannien	121	119				
Italia – Italien	258	269				
Ranska – Frankrike	335	339				
Saksan liittotasav. – Förb.rep. Tyskland	645	690				
Japani – Japan	265	286				
Kanada – Canada	107	108				
USA	944	1 182				
Vienti – Export						
Indonesia – Indonesien	299	325				
Kenia – Kenya	88	104				
Norsunluurannikko – Elfenbenskusten	235	180				
Uganda	144	176				
Brasilia – Brasilien	904	943				
Costa Rica	120	130				
El Salvador	123	83				
Guatemala	141	184				
Kolumbia – Colombia	568	629				
Meksiko – Mexico	170	271				
Tee – Te (074.1)						
Tuonti – Import						
Suomi – Finland					5	15
Ruotsi – Sverige	3	3			19	19
Tanska – Danmark	2	2			72	79
Alankomaat – Nederländerna	24	19			72	76
Irlanti – Irland	12	12			469	425
Iso-Britannia – Storbritannien	192	192			92	93
Puola – Polen	34	34			95	86
Saksan liittotasav. – Förb.rep. Tyskland	19	21			209	204
Irak	53	50				
Pakistan	90	105				
Egypti – Egypten	77	56			20	20
Kanada – Canada	16	15			23	23
USA	90	85			112	120
Australia – Australien	19	19			173	184
Neuvostoliitto – Sovjetunionen	133	215			142	144
Vienti – Export					757	693
Iso-Britannia – Storbritannien	29	29				
Indonesia – Indonesien	93	90				
Intia – Indien	222	223				
Kiina – Kina	206	210				
Sri Lanka	220	204				
Kenia – Kenya	155	163				
Malawi	37	42				
Argentiina – Argentina	35	38				
Tupakka ¹⁰⁾ – Tobak ¹⁰⁾ (121)						
Tuonti – Import						
Suomi – Finland	6	7				
Ruotsi – Sverige						
Norja – Norge						
Tanska – Danmark						
Iso-Britannia – Storbritannien						
Italia – Italien						
Ranska – Frankrike						
Saksan liittotasav. – Förb.rep. Tyskland						
Japani – Japan						
Kiina – Kina						
USA						
Vuodat ¹¹⁾ – Hudar ¹¹⁾ (211)						
Tuonti – Import						
Suomi – Finland						
Ruotsi – Sverige						
Alankomaat – Nederländerna						
Iso-Britannia – Storbritannien						
Italia – Italien						
Ranska – Frankrike						
Saksan liittotasav. – Förb.rep. Tyskland						
Japani – Japan (211.1)						
Vienti – Export						
Ruotsi – Sverige						
Tanska – Danmark						
Alankomaat – Nederländerna						
Ranska – Frankrike						
Saksan liittot. – Förb.rep. Tyskland						
USA						
Luonnonkumi – Naturgummi (232)						
Tuonti – Import						
Suomi – Finland						
Ruotsi – Sverige						
Norja – Norge						
Tanska – Danmark						
Iso-Britannia – Storbritannien						
Italia – Italien						
Ranska – Frankrike						
Saksan liittotasav. – Förb.rep. Tyskland						
Japani – Japan						
Kiina – Kina						
USA						

	1988	1989		1988	1989
	1 000 tonnia – 1 000 ton			1 000 tonnia – 1 000 ton	
Vienti – Export			Vienti – Export		
Indonesia – Indonesien	1 135	1 154	Suomi – Finland	1 680	1 653
Malesia – Malaysia	1 611	1 487	Ruotsi – Sverige	3 111	2 913
Sri Lanka	99	87	Norja – Norge	603	636
Thaimaa – Thailand	901	1 095	Portugali – Portugal	1 017	995
Liberia	118	106	Kanada – Canada	8 406	8 241
Norsunluurannikko – Elfenbenskusten	60	60	USA	4 987	5 635
			Puuvilla ¹⁴⁾ – Bomull ¹⁴⁾ (263.1)		
Puu ja puutavarat ¹²⁾ – Timmer och trävaror ¹²⁾ (245/248)			Tuonti – Import		
	1 000 m ³		Suomi – Finland	4	5
Tuonti – Import			Ruotsi – Sverige	4	4
Suomi – Finland	6 282	6 849	Norja – Norge	2	1
Ruotsi – Sverige	9 120	8 494	Tanska – Danmark	3	3
Norja – Norge	3 155	2 161	Italia – Italien	301	324
Tanska – Danmark	1 845	1 822	Jugoslavia – Jugoslavian	111	104
Alankomaat – Nederländerna	4 397	4 952	Portugali – Portugal	185	169
Belgia ja Luxemburg –			Puola – Polen	190	155
Belgien och Luxemburg	5 649	5 873	Ranska – Frankrike	141	156
Iso-Britannia – Storbritannien	10 524	10 445	Saksan dem. tas. – Tyska dem. rep.	122	122
Italia – Italien	10 991	12 437	Saksan liittotasav. – Förb.rep. Tyskland	191	245
Ranska – Frankrike	4 484	4 170	Tšekkoslovakia – Tjeckoslovakien	120	90
Saksan liittotasav. – Förb.rep. Tyskland	8 271	9 013	Hongkong	238	295
Japani – Japan	63 872	61 330	Indonesia – Indonesien	195	240
Kanada – Canada	5 919	5 968	Japani – Japan	719	769
USA	36 730	40 138	Kiina – Kina	379	833
			Korean tasavalta – Republiken Korea	444	470
			Thaimaa – Thailand	213	259
			Kanada – Canada	41	42
Vienti – Export			Vienti – Export		
Suomi – Finland	6 042	5 602	Kreikka – Grekland	41	80
Ruotsi – Sverige	8 258	8 293	Intia – Indien	20	25
Belgia ja Luxemburg –			Israel	46	55
Belgien och Luxemburg	2 083	2 174	Kiina – Kina	468	273
Itävalta – Österrike	5 106	6 159	Pakistan	502	870
Jugoslavia – Jugoslavian	1 798	2 252	Syria – Syrien	32	59
Puola – Polen	1 842	1 130	Turkki – Turkiet	115	100
Ranska – Frankrike	6 560	7 610	Egypti – Egypten	80	58
Saksan liittotasav. – Förb.rep. Tyskland	6 363	6 960	Sudan	177	140
Tšekkoslovakia – Tjeckoslovakien	2 149	1 887	Zimbabwe	64	80
Indonesia – Indonesien	4 214	3 940	Argentiina – Argentina	139	97
Malesia – Malaysia	24 964	26 513	Brasilia – Brasilien	35	175
Kanada – Canada	48 206	46 123	Meksiko – Mexico	89	89
USA	37 781	38 590	Paraguay	169	222
Neuvostoliitto – Sovjetunionen	28 553	26 573	USA	1 173	1 533
			Australia – Australien	177	287
			Neuvostoliitto – Sovjetunionen	731	791
Paperivanuke ¹³⁾ – Pappersmassa ¹³⁾ (251)			Villa – Ull (268.1, 2)		
	1 000 tonnia – 1 000 ton		Tuonti – Import		
Tuonti – Import			Suomi – Finland	0	1
Tanska – Danmark	113	113	Belgia ja Luxemburg –		
Alankomaat – Nederländerna	658	646	Belgien och Luxemburg	67	69
Belgia ja Luxemburg –			Iso-Britannia – Storbritannien	128	110
Belgien och Luxemburg	491	518	Italia – Italien	114	109
Iso-Britannia – Storbritannien	2 246	1 939	Ranska – Frankrike	115	126
Italia – Italien	2 242	2 165	Saksan liittotasav. – Förb.rep. Tyskland	76	75
Ranska – Frankrike	1 843	1 824	Japani – Japan	175	173
Saksan liittotasav. – Förb.rep. Tyskland	3 314	3 477	Kiina – Kina	215	180
Japani – Japan	3 059	3 017	USA	44	49
USA	4 360	4 477	Neuvostoliitto – Sovjetunionen	186	209

	1988	1989
	1 000 tonnia – 1 000 ton	
Vienti – Export		
Iso-Britannia – Storbritannien	41	40
Ranska – Frankrike	37	34
Etelä-Afrikka – Sydafrika	38	44
Argentiina – Argentina	53	42
Uruguay	34	27
Australia – Australian	769	722
Uusi-Seelanti – Nya Zeeland	275	277

Rautamalmi – Järnmalm (281)

Tuonti – Import		
Suomi – Finland	2 337	..
Alankomaat – Nederländerna	7 564	..
Belgia ja Luxemburg –		
Belgien och Luxemburg	20 851	19 847
Iso-Britannia – Storbritannien	18 083	..
Italia – Italien	16 196	18 324
Itävalta – Österrike	4 176	4 204
Ranska – Frankrike	18 802	20 056
Saksan liittotasav. – Förb.rep. Tyskland	45 272	47 283
Japani – Japan	123 000	..
Kanada – Canada	4 856	5 370
USA	19 597

Vienti – Export		
Ruotsi – Sverige	17 722	17 484
Espanja – Spanien	2 312	1 669
Ranska – Frankrike	3 725	3 462
Brasilia – Brasilien	94 218	..
Kanada – Canada	30 523	30 222
USA	5 351
Australia – Australian	57 937

Kivihiili – Stenkol (322)

	1987	1988
	Tuonti – Import	
Suomi – Finland	5 070	4 797
Ruotsi – Sverige	3 966	3 843
Tanska – Danmark	12 055	10 305
Alankomaat – Nederländerna	13 107	13 754
Belgia ja Luxemburg –		
Belgien och Luxemburg	9 133	11 065
Espanja – Spanien	8 886	8 766
Italia – Italien	21 285	19 824
Ranska – Frankrike	13 309	12 164
Saksan liittot. – Förb.rep. Tyskland	8 286	7 509
Japani – Japan	90 915	101 243
Kanada – Canada	14 345	17 418

Vienti – Export		
Alankomaat – Nederländerna	1 813	1 778
Iso-Britannia – Storbritannien	2 341	1 737
Puola – Polen	30 179	32 341
Saksan liittotasav. – Förb.rep. Tyskland	6 295	5 020
USA	72 186	86 099
Australia – Australian	95 714	102 200

Koksi – Koks (323)

Tuonti – Import		
Suomi – Finland	1 061	757
Itävalta – Österrike	843	883
Luxemburg	1 310	1 432
Ranska – Frankrike	1 241	1 499
Romania – Rumänien	1 900	2 000
Saksan liittot. – Förb.rep. Tyskland	1 886	1 839
USA	836	2 439
Neuvostoliitto – Sovjetunionen	1 327	1 300

	1987	1988
	1 000 tonnia – 1 000 ton	
Vienti – Export		
Puola – Polen	2 255	2 847
Saksan liittotasav. – Förb.rep. Tyskland	2 848	3 721
Tšekkoslovakia – Tjeckoslovakien	1 315	1 389
Japani – Japan	3 170	2 809
Neuvostoliitto – Sovjetunionen	2 213	2 200

Raakaöljy¹⁵⁾ – Råolja¹⁵⁾ (333)

Tuonti – Import		
Suomi – Finland	10 685	8 937
Ruotsi – Sverige	15 311	14 235
Tanska – Danmark	4 239	4 513
Alankomaat – Nederländerna	44 752	48 000
Belgia ja Luxemburg –		
Belgien och Luxemburg	24 029	23 423
Espanja – Spanien	44 316	46 105
Iso-Britannia – Storbritannien	31 338	33 990
Italia – Italien	67 436	62 886
Kreikka – Grekland	15 251	14 084
Ranska – Frankrike	62 081	65 920
Saksan liittotasav. – Förb.rep. Tyskland	63 840	71 449
Japani – Japan	155 101	162 535
Brasilia – Brasilien	30 643	31 739
Kanada – Canada	20 053	22 152
USA	233 923	256 123

Vienti – Export		
Norja – Norge	40 727	46 739
Iso-Britannia – Storbritannien	80 043	69 965
Arabiemiirikunnat –		
Förenade arabemiraten	64 458	68 210
Indonesia – Indonesien	39 134	34 036
Irak	83 450	112 245
Iran	85 331	76 932
Kiina – Kina	27 225	27 625
Kuwait	32 285	38 045
Malesia – Malaysia	18 416	19 899
Oman	26 792	27 014
Qatar	12 204	14 607
Saudi-Arabia – Saudiarabien	130 738	185 881
Egypti – Egypten	22 247	19 757
Libya – Libyen	41 000	42 600
Nigeria	56 219	62 000
Kanada – Canada	30 512	34 968
Meksiko – Mexico	69 854	67 845
Venezuela	53 866	52 156
Neuvostoliitto – Sovjetunionen	136 587	140 000

Bensiini – Bensin (334.1)

	1988	1989
	Tuonti – Import	
Ruotsi – Sverige	2 605	2 403
Tanska – Danmark	4 555	4 204
Alankomaat – Nederländerna	3 919	..
Belgia ja Luxemburg –		
Belgien och Luxemburg	2 827	2 777
Iso-Britannia – Storbritannien	5 958	..
Italia – Italien	3 493	3 024
Ranska – Frankrike (334)	25 108	24 728
Saksan liittotasav. – Förb.rep. Tyskland	12 786	13 863
Sveitsi – Schweiz	2 639	2 884
USA	28 795

Vienti – Export		
Alankomaat – Nederländerna	10 640	..
Belgia ja Luxemburg –		
Belgien och Luxemburg	5 063	4 540
Iso-Britannia – Storbritannien	5 374	..
Italia – Italien	4 365	4 272
Ranska – Frankrike	10 285	9 317
Saksan liittotasav. – Förb.rep. Tyskland	1 393	1 626

	1988	1989	1988	1989
	1 000 tonnia – 1 000 ton		1 000 tonnia – 1 000 ton	
Diesel- ja polttoöljy – Diesel- och brännolja (334,3,4)				
Tuonti – Import				
Suomi – Finland	3 114	..		
Ruotsi – Sverige	4 119	2 910		
Tanska – Danmark (334)	4 555	4 204		
Islanti – Island (334)	564	..		
Alankomaat – Nederlanderna	9 247	..		
Belgia ja Luxemburg – Belgien och Luxemburg	11 802	11 409		
Iso-Britannia – Storbritannien	11 431	..		
Italia – Italien	26 860	29 799		
Saksan liittotasav. – Förb.rep. Tyskland	23 041	20 347		
Sveitsi – Schweiz (334,3)	4 848	4 879		
USA	..	40 825		
Vienti – Export				
Alankomaat – Nederlanderna	27 925	..		
Belgia ja Luxemburg – Belgien och Luxemburg	10 775	11 935		
Iso-Britannia – Storbritannien	9 602	..		
Italia – Italien	5 940	6 818		
Saksan liittot. – Förb.rep. Tyskland	4 626	3 997		
USA	12 386	..		
Muovi ¹⁶⁾ – Plast ¹⁶⁾ (582/585)				
Tuonti – Import				
Suomi – Finland			396	..
Ruotsi – Sverige			705	732
Tanska – Danmark			496	621
Alankomaat – Nederlanderna			1 489	..
Belgia ja Luxemburg – Belgien och Luxemburg			1 784	1 998
Iso-Britannia – Storbritannien			2 635	..
Italia – Italien			2 717	3 066
Itävalta – Österrike			623	676
Ranska – Frankrike			2 611	2 903
Saksan liittotasav. – Förb.rep. Tyskland			4 102	4 467
Japani – Japan			543	..
Vienti – Export				
Ruotsi – Sverige			322	330
Tanska – Danmark			119	143
Alankomaat – Nederlanderna			3 510	..
Belgia ja Luxemburg – Belgien och Luxemburg			3 159	3 446
Iso-Britannia – Storbritannien			997	..
Italia – Italien			1 985	2 082
Ranska – Frankrike			2 916	3 139
Saksan liittotasav. – Förb.rep. Tyskland			5 991	6 020
Japani – Japan			1 644	..
USA			..	4 140
Paperi ja pahvi – Papper och papp (641)				
Tuonti – Import				
Tanska – Danmark			943	955
Alankomaat – Nederlanderna			2 133	2 240
Belgia ja Luxemburg – Belgien och Luxemburg			1 595	1 659
Iso-Britannia – Storbritannien			5 601	5 991
Italia – Italien			2 037	2 319
Ranska – Frankrike			3 387	3 537
Saksan liittotasav. – Förb.rep. Tyskland			5 571	5 865
Hongkong			1 217	1 236
Japani – Japan			903	1 409
Kiina – Kina			1 159	1 248
USA			11 853	11 830
Vienti – Export				
Suomi – Finland			7 270	7 396
Ruotsi – Sverige			6 382	6 435
Norja – Norge			1 315	1 465
Alankomaat – Nederlanderna			1 822	1 895
Itävalta – Österrike			2 072	1 812
Ranska – Frankrike			1 787	1 970
Saksan liittotasav. – Förb.rep. Tyskland			3 770	4 313
Kanada – Canada			11 514	11 284
USA			4 591	5 046
Kasvisöljyt – Vegetabiliska oljor (423, 424)				
Tuonti – Import				
Suomi – Finland	13	..		
Ruotsi – Sverige	112	122		
Tanska – Danmark	..	131		
Alankomaat – Nederlanderna	691	..		
Belgia ja Luxemburg – Belgien och Luxemburg	369	396		
Iso-Britannia – Storbritannien	718	..		
Ranska – Frankrike	629	581		
Saksan liittot. – Förb.rep. Tyskland	931	1 060		
Kanada – Canada	108	92		
USA	..	1 064		
Vienti – Export				
Tanska – Danmark	..	84		
Alankomaat – Nederlanderna	821	..		
Espanja – Spanien	..	443		
Saksan liittot. – Förb.rep. Tyskland	1 017	1 053		
Brasilia – Brasilien	⁵⁾ 1 282	..		
USA	..	1 372		

	1988	1989		1988	1989
	1 000 tonnia – 1 000 ton			100 tonnia – 100 ton	
Sanomalehtipaperi – Tidningspapper (641.1)					
Tuonti – Import					
Tanska – Danmark	223	219			
Alankomaat – Nederländerna	360	361			
Iso-Britannia – Storbritannien	1 285	1 578			
Ranska – Frankrike	482	488			
Saksan liittotasav. – Förb.rep. Tyskland	1 001	1 064			
Japani – Japan	358	407			
USA	7 794	7 954			
Australia – Australien	264	288			
Vienti – Export					
Suomi – Finland	1 203	1 097			
Ruotsi – Sverige	1 754	1 841			
Norja – Norge	715	830			
Saksan liittotasav. – Förb.rep. Tyskland	355	360			
Kanada – Canada	8 554	8 185			
USA	388	623			
Neuvostoliitto – Sojetunionen	363	320			
Villalanka ¹⁷⁾ – Ullgarn ¹⁷⁾ (651.2)					
Tuonti – Import					
Suomi – Finland	8	..			
Ruotsi – Sverige	12	11			
Tanska – Danmark	41	32			
Alankomaat – Nederländerna	75	..			
Saksan liittotasav. – Förb.rep. Tyskland	142	145			
Sveitsi – Schweiz	4	4			
Vienti – Export					
Belgia ja Luxemburg –					
Belgien och Luxemburg	107	102			
Iso-Britannia – Storbritannien	139	..			
Ranska – Frankrike	97	91			
Saksan liittot. – Förb.rep. Tyskland	195	204			
Japani – Japan	96	..			
Tekokuitulanka – Garn av konstfibrer (651.4, 5, 6)					
Tuonti – Import					
Suomi – Finland	173	..			
Ruotsi – Sverige	223	195			
Tanska – Danmark	327	338			
Alankomaat – Nederländerna	1 043	..			
Belgia ja Luxemburg –					
Belgien och Luxemburg	1 748	1 849			
Iso-Britannia – Storbritannien	2 004	..			
Saksan liittotasav. – Förb.rep. Tyskland	2 183	2 000			
Sveitsi – Schweiz	210	218			
Vienti – Export					
Ruotsi – Sverige	3 192	3 070			
Tanska – Danmark	648	641			
Alankomaat – Nederländerna	5 665	..			
Belgia ja Luxemburg –					
Belgien och Luxemburg	14 481	14 312			
Iso-Britannia – Storbritannien	6 894	..			
Puuvillakankaat ¹⁸⁾ – Bomullstyger ¹⁸⁾ (652)					
Tuonti – Import					
Suomi – Finland	99	..			
Ruotsi – Sverige	126	127			
Tanska – Danmark	122	120			
Alankomaat – Nederländerna	417	..			
Belgia ja Luxemburg –					
Belgien och Luxemburg	353	418			
Iso-Britannia – Storbritannien	1 434	..			
Italia – Italien	1 250	..			
Ranska – Frankrike	994	..			
Saksan liittotasav. – Förb.rep. Tyskland	845	964			
Sveitsi – Schweiz	87	97			
Hongkong	3 166	..			
USA	2 283	..			
Vienti – Export					
Alankomaat – Nederländerna	319	..			
Belgia ja Luxemburg –					
Belgien och Luxemburg	428	548			
Iso-Britannia – Storbritannien	220	..			
Italia – Italien	459	530			
Portugali – Portugal (625,1)	24	..			
Ranska – Frankrike	716	825			
Saksan liittot. – Förb.rep. Tyskland	1 252	1 356			
Sveitsi – Schweiz	210	204			
Hongkong	1 508	..			
Japani – Japan	542	..			
Pakistan	1 086	..			
Rauta ja teräs – Järn och stål (67)					
Tuonti – Import					
Suomi – Finland	772	..			
Ruotsi – Sverige	2 306	2 303			
Tanska – Danmark	1 747	1 861			
Alankomaat – Nederländerna	4 767	..			
Belgia ja Luxemburg –					
Belgien och Luxemburg	5 644	5 277			
Iso-Britannia – Storbritannien	5 748	..			
Ranska – Frankrike	10 191	10 705			
Saksan liittotasav. – Förb.rep. Tyskland	14 423	15 454			
USA	..	17 353			
Vienti – Export					
Ruotsi – Sverige	3 192	3 070			
Tanska – Danmark	648	641			
Alankomaat – Nederländerna	5 665	..			
Belgia ja Luxemburg –					
Belgien och Luxemburg	14 481	14 312			
Iso-Britannia – Storbritannien	6 894	..			

	1988	1989		1988	1989
	1 000 tonnia – 1 000 ton			1 000 tonnia – 1 000 ton	
Itävalta – Österrike	3 148	3 130	Sveitsi – Schweiz	357	377
Ranska – Frankrike	12 196	12 863	Japani – Japan (1 000 kpl – st.)	151	..
Saksan liittot. – Förb.rep. Tyskland	20 167	20 721	USA (1 000 kpl – st.)	4 140
Kanada – Canada	3 953	3 925			
Kupari¹⁹⁾ – Koppar¹⁹⁾ (682.1)			Vienti – Export		
Tuonti – Import			Ruotsi – Sverige	254	242
Ruotsi – Sverige	66	73	Belgia ja Luxemburg –		
Belgia ja Luxemburg –			Belgien och Luxemburg	1 170	1 236
Belgien och Luxemburg	112	138	Espanja – Spanien	636	771
Iso-Britannia – Storbritannien	310	..	Iso-Britannia – Storbritannien	314	..
Italia – Italia	398	409	Italia – Italia	553	668
Ranska – Frankrike	401	439	Ranska – Frankrike	1 251	1 355
Saksan liittot. – Förb.rep. Tyskland	510	560	Saksan liittotasav. – Förb.rep. Tyskland	2 840	3 187
Japani – Japan	449	..	Japani – Japan (1 000 kpl – st.)	5 004	..
USA	459	USA	897
Vienti – Export			Kuorma-autot²⁰⁾ – Lastbilar²⁰⁾ (782.1)		
Ruotsi – Sverige	51	41	Tuonti – Import		
Belgia ja Luxemburg –			Suomi – Finland	53	..
Belgien och Luxemburg	8	11	Ruotsi – Sverige	73	75
Saksan liittotasav. – Förb.rep. Tyskland	61	60	Ranska – Danmark	48	47
Kanada – Canada	276	326	Alankomaat – Nederländerna	123	..
USA	146	Belgia ja Luxemburg –		
			Belgien och Luxemburg	129	148
Henkilöautot²²⁾ – Personbilar²²⁾ (781)			Italia – Italia	242	266
Tuonti – Import			Ranska – Frankrike	327	369
Suomi – Finland	163	..	USA	921
Ruotsi – Sverige	292	285	Vienti – Export		
Tanska – Danmark	99	94	Belgia ja Luxemburg –		
Alankomaat – Nederländerna	413	..	Belgien och Luxemburg	204	226
Belgia ja Luxemburg –			Italia – Italia	206	227
Belgien och Luxemburg	502	565	Ranska – Frankrike	209	243
Iso-Britannia – Storbritannien	1 339	..	Saksan liittotasav. – Förb.rep. Tyskland	594	667
Italia – Italia	925	1 163	Japani – Japan (1 000 kpl – st.)	1 247	..
Itävalta – Österrike	276	299	USA	180
Ranska – Frankrike	1 077	1 278			
Saksan liittotasav. – Förb.rep. Tyskland	1 268	1 351			

¹⁾ Liha: tuore, jäädytetty, jäähdetytty, kuivattu, suolattu jne., lihasäilykkeet – ²⁾ Kala: tuore, jäädytetty, jäähdetytty, suolattu, savustettu jne., äyriäiset, kalasäilykkeet – ³⁾ Vehnä ja sekavilja vehnästä ja rukiista, jauhamaton – ⁴⁾ Jauhmaton – ⁵⁾ V. 1985 – ⁶⁾ Jauho vehnästä ja sekaviljasta – ⁷⁾ Ml. mandariinit ja klementiinit – ⁸⁾ Raakasokeriksi laskettuna – ⁹⁾ Paahdettu ja paahtamaton – ¹⁰⁾ Valmistamaton – ¹¹⁾ Parkitsemattomat vuodot ja nahat, ei turkkiäset – ¹²⁾ Polttopuu, paperipuu, pyöreä, sahattu ja höylälty puutavara – ¹³⁾ Mekaaninen ja kemiallinen vanukemassa. Tilastossa ei ole mukana kaikkia tuotteita, jotka sisältyvät SITC 251 nimikkeeseen – ¹⁴⁾ Karstaamaton ja kampaamaton – ¹⁵⁾ Raaka ja osittain puhdistettu (edelleen jalostamista varten) – ¹⁶⁾ Valmistamattomat ja valmistetut sekä selluloosaregeneraattorit ja tehohartsit – ¹⁷⁾ Villa- ja karvalanka – ¹⁸⁾ Pl. nauha- ja muut erikoiskudelmät – ¹⁹⁾ Valmistamaton, puhdistettu ja puhdistamaton, ml. kupariseokset – ²⁰⁾ Myös kokoamattomat.

¹⁾ Kött: färskt, kylt, fryst, torkat, saltat o.a., köttkonserver – ²⁾ Fisk: färsk, kylt, fryst, saltad, rökt o.a., kräftdjur, fiskkonserver – ³⁾ Vete och blandsäd av vete och råg, omalet – ⁴⁾ Omalet – ⁵⁾ År 1985 – ⁶⁾ Mjöl av vete och blandsäd – ⁷⁾ Inkl. mandariner och klementiner – ⁸⁾ Omvandlat till råsocker – ⁹⁾ Rostat och orostat – ¹⁰⁾ Obearbetat – ¹¹⁾ Obereddä hudar och skinn utom pälskinn – ¹²⁾ Brännved, pappersved, rundvirke och grovt kanthugget virke, sågade och hyvlade trävaror – ¹³⁾ Mekanisk och kemisk massa. I statistiken redovisas ej alla varor som ingår i SITC 251 positionen – ¹⁴⁾ Okardad och okammad – ¹⁵⁾ Rå och delvis raffinerad (för vidare raffinering) – ¹⁶⁾ Obearbetade och bearbetade samt cellulosaaregenerat och konsthartsar – ¹⁷⁾ Garn av fårull och andra djurhår – ¹⁸⁾ Exkl. band och andra specialvävnader – ¹⁹⁾ Obearbetade, raffinerade och oraffinerade, inkl. kopparlegeringar – ²⁰⁾ Aven omonerade.

Lähde – Källa: UN: International Trade Statistics Yearbook; UN: Commodity Trade Statistics; UN: World Trade Annual; UN: Yearbook of World Energy Statistics; FAO: Trade yearbook; FAO: Yearbook of forest products; FAO: Monthly Bulletin of Agricultural Economics and Statistics; FAO: Yearbook of fishery statistics; FAO: Timbre Bulletin for Europe; Bulletin of the International Cotton Advisory Committee; OECD:n tilastoa – OECD:s statistik

470. Valuuttakurssit – Valutakurser

USA:n dollarin arvo eri maiden rahayksikköinä. Tiedot tarkoittavat ellei toisin ilmoiteta, osto- ja myyntikurssien keskiarvoa vuoden lopussa. Värdet av en USA-dollar uttryckt i olika länders valutaenheter. Uppgifterna avser, om ej annat anges medelvärderna av köp- och säljkurserna vid slutet av året.

Maa – Land	Raha- yksikkö Mynt- enhet	1983	1984	1985	1986	1987	1988	1989	1991 IV
Suomi – Finland	Markka – Mark (FIM)	5,810	6,530	5,417	4,794	3,946	4,169	4,059	4,038
Ruotsi ¹⁾ – Sverige ¹⁾	Kruunu – Krona (SEK)	8,001	8,989	7,615	6,819	5,848	6,157	6,227	6,199
Norja – Norge	Kruunu – Krone (NOK)	7,722	9,087	7,582	7,400	6,232	6,570	6,615	6,745
Tanska – Danmark	Kruunu – Krone (DKK)	9,875	11,260	8,969	7,342	6,096	6,874	6,607	6,628
Islanti ¹⁾ – Island ¹⁾	Kruunu – Krona (ISK)	28,670	40,545	42,060	40,240	35,660	46,220	61,170	60,860
Alankomaat –									
Nederländert	Guldeni – Gulden (NLG)	3,064	3,549	2,772	2,192	1,777	1,999	1,915	1,996
Belgia – Belgien	Frangi – Franc (BEC)	55,640	63,080	50,360	40,410	33,153	37,345	35,760	35,655
Espanja – Spanien	Peseta (ESB)	156,700	173,400	154,150	132,395	109,000	113,450	109,720	106,905
Irlanti – Irland	Punta – Pund (IEP)	0,881	1,009	0,804	0,715	0,597	0,663	0,643	0,647
Iso-Britannia –									
Storbritannien	Punta – Pund (GBP)	0,689	0,865	0,692	0,678	0,534	0,553	0,623	0,585
Italia – Italien	Liira – Lira (ITL)	1 659,5	1 935,9	1 678,5	1 358,1	1 169,2	1 305,8	1 270,5	1 280,7
Itävalta ¹⁾ – Österrike ¹⁾	Štĭlinki – Schilling (ATS)	19,341	22,050	17,280	13,710	11,250	12,565	11,815	12,225
Jugoslavia –									
Jugoslavian	Dinaari – Dinar (YUD), uusi – ny	0,013	0,021	0,031	0,046	0,124	0,521	11,816	⁵⁾ 15,310
Kreikka – Grekland	Drakhma – Drachma (GRD)	98,670	128,480	147,760	138,760	125,925	148,100	157,790	188,405
Portugali – Portugal	Escudo (PTE)	131,450	169,280	157,487	146,117	129,865	146,371	149,841	148,913
Puola – Polen	Złoty (PLZ)	95,000	122,000	151,000	196,000
Ranska – Frankrike	Frangi – Franc (FRF)	8,347	9,592	7,561	6,455	5,340	6,059	5,788	5,852
Romania – Rumänien	Lei (ROL)	18,330	17,790	15,730	15,280	13,740	14,370	14,490	60,670
Saksan dem. tasav. ²⁾ – Tyska dem. rep. ²⁾	Markka – Mark (DDM)	2,700	3,050	2,600	2,000	1,650	1,870	1,790	...
Saksan liittotasav. – Förb.rep. Tyskland	Markka – Mark (DEM)	2,724	3,148	2,461	1,941	1,581	1,780	1,698	⁵⁾ 1,732
Sveitsi ³⁾ – Schweiz ³⁾	Frangi – Franc (CHF)	2,179	2,585	2,076	1,623	1,278	1,504	1,546	1,463
Tšekkoslovakia ²⁾ – Tjeckoslovakien ²⁾	Koruna (CSK)	12,840	12,110	11,320	9,710	9,400	9,400	10,000	28,800
Unkari – Ungern	Forintti – Forint (HUF)	45,193	51,199	47,347	45,927	46,387	52,537	62,543	76,540
Neuvostoliitto ²⁾ – Sovjetunionien ²⁾	Rupla – Rubel (SUR)	0,770	0,850	0,770	0,684	0,602	0,612	0,633	1,720
Intia – Indien	Rupia – Rupie (INR)	10,493	12,451	12,165	13,122	12,877	14,949	17,035	20,076
Iran	Rial (IRR)	88,161	93,993	84,228	75,644	65,622	68,589	70,235	69,566
Israel	Shekel (ILS), uusi – ny	0,108	0,639	1,499	1,486	1,539	1,685	1,963	2,300
Japani – Japan	Jeni – Yen (JPY)	232,200	251,100	200,500	159,100	123,500	125,850	143,450	137,400
Libanon	Punta – Pund (LBP)	5,490	8,890	18,100	87,000	455,000	530,000	505,000	932,000
Pakistan ⁴⁾	Rupia – Rupie (PKR)	13,500	15,360	15,980	17,250	17,450	18,650	21,420	23,500
Et.-Afrikka – Sydafrika	Randi – Rand (ZAR)	1,222	1,985	2,558	2,183	1,930	2,378	2,536	2,787
Kanada – Canada	Dollari – Dollar (CAD)	1,244	1,321	1,397	1,380	1,300	1,193	1,158	1,151
Argentina – Argentina	Austral (ARA)	0,023	0,179	0,800	1,257	3,750	13,370	1 795,0	9 805,0
Brasilia ¹⁾ – Brasilien ¹⁾	Cruzado (BRC), uusi – ny	0,001	0,003	0,010	0,015	0,072	0,765	11,358	260,730
Chile	Peso (CLP)	87,530	128,240	183,860	204,730	238,140	247,200	297,370	337,440
Kolumbia ¹⁾ – Colombia ¹⁾	Peso (COP)	88,770	113,890	172,200	219,000	263,700	335,860	433,920	608,450
Peru	Inti (PEI)	2,271	5,700	13,950	13,950	33,000	500,000	5 261,0	700 000
Australia – Australian	Dollari – Dollar (AUD)	1,109	1,208	1,469	1,504	1,384	1,169	1,262	1,279

¹⁾ Myyntikurssi – ²⁾ Ohjekurssi – ³⁾ Ostokurssi Zürichissä – ⁴⁾ Kiinteä kurssi – ⁵⁾ Maaliskuu – ⁶⁾ Yhdistynyt Saksa.
¹⁾ Försäljningskurs – ²⁾ Riktkurs – ³⁾ Köpkurs i Zürich – ⁴⁾ Fast kurs – ⁵⁾ Mars – ⁶⁾ Förenade Tyskland.

Lähde – Källa: UN: Monthly Bulletin of Statistics

472. Tuonnin ja viennin arvo – Värdet av importen och exporten

Rahaa ja rahametallia lukuun ottamatta – Exkl. mynt och myntmetall.

A = Kehittyneet markkinatalousmaat ¹⁾ – Länder med utvecklad marknadsekonomi ¹⁾.

B = Kehitysmaat – Utvecklingsländer.

C = Keskitetyn talouden maat – Länder med centraliserad ekonomi.

D = OPEC-maat – OPEC-länder.

Alue ja maa	Tuonti – Import (cif)			Vienti – Export (fob)			Tuonti + vienti asuk. kohti Import + export per inv. \$ 1989	Område och land
	1988	1989	1990	1988	1989	1990		
	1 000 000 US \$							
Koko maailma	2 912 025	3 131 770	3 532 938	2 822 734	3 020 632	3 394 942	1 180	Hela världen
A	2 079 481	2 248 988	2 578 065	1 984 630	2 127 961	2 452 111	5 380	A
B	621 870	682 868	760 161	626 689	698 863	770 768	350	B
C	210 675	199 915	194 713	211 416	193 808	172 063	980	C
D	99 275	99 571	106 749	121 443	141 294	161 548	550	D
Eurooppa ²⁾ A + C	1 367 725	1 445 601	1 720 224	1 338 649	1 403 503	1 657 761	5 730	Europa ²⁾ A + C
EEC-maat A	1 072 595	1 158 703	1 408 882	1 054 689	1 125 918	1 349 672	7 010	EEC-länder A
EFTA-maat A	185 794	195 671	230 095	177 893	187 367	225 583	11 970	EFTA-länder A
Aasia ²⁾ A	196 278	220 052	245 573	271 003	282 027	294 195	3 920	Asien ²⁾ A
B	447 988	501 078	559 561	450 636	505 858	561 500	340	B
Afrikka B	60 061	59 544	66 169	50 625	55 357	65 659	190	Afrikka B
Amerikka A	559 253	599 815	618 991	422 892	468 881	502 520	3 900	Amerikka A
B	96 312	102 591	110 903	110 030	121 349	127 081	510	B
Oseania A	41 962	51 164	49 840	40 613	43 884	47 292	4 750	Oseanian A
B	4 356	4 854	4 638	2 801	2 936	2 216	1 300	B
Neuvostoliitto ³⁾ C	107 229	114 567	120 651	110 559	109 173	104 177	780	Sovjetunionen ³⁾ C
Suomi	21 843	24 613	27 110	22 151	23 270	26 743	9 650	Finland
Ruotsi	45 895	48 890	54 580	49 933	51 609	57 423	11 833	Sverige
Norja	23 221	23 677	26 905	22 437	27 108	34 072	12 014	Norge
Tanska ⁴⁾	25 863	26 722	31 766	27 317	28 139	35 112	10 690	Danmark ⁴⁾
Islanti ⁴⁾	1 587	1 395	..	1 424	1 401	..	11 095	Island ⁴⁾
Alankomaat ⁴⁾	99 800	104 266	126 195	103 561	107 877	131 839	14 300	Nederländerna ⁴⁾
Belgia – Luxem- burg ⁴⁾	92 579	99 700	120 067	92 787	101 287	118 295	19 513	Belgien – Luxem- burg ⁴⁾
Bulgaria ³⁾	16 582	14 881	13 089	17 223	16 014	13 428	3 431	Bulgarien ³⁾
Espanja ⁴⁾	60 576	71 429	87 694	40 067	44 467	55 640	2 986	Spanien ⁴⁾
Irlanti	15 568	17 428	20 716	18 738	20 686	23 778	10 843	Irland
Iso-Britannia	189 753	197 728	224 938	145 469	152 447	185 976	6 121	Storbritannien
Italia ⁴⁾	138 624	152 913	180 105	127 927	138 503	168 680	5 067	Italien ⁴⁾
Itävalta ⁴⁾	36 608	38 873	50 017	31 088	32 429	41 881	9 360	Österrike ⁴⁾
Jugoslavia ⁴⁾	13 154	14 802	18 890	12 597	13 363	14 312	1 189	Jugoslavian ⁴⁾
Kreikka ⁴⁾	12 015	16 126	..	5 307	7 543	..	2 360	Grekland ⁴⁾
Portugali ⁴⁾	17 889	19 069	25 072	10 990	12 798	16 348	3 045	Portugal ⁴⁾
Puola ³⁾	12 240	10 085	8 160	13 956	13 155	13 627	614	Polen ³⁾
Ranska ⁴⁾	178 026	192 484	233 163	167 792	178 846	209 996	6 612	Frankrike ⁴⁾
Romania ³⁾	9 249	6 095	5) 1 014	Rumänien ³⁾
Saksan dem. tas. ^{3) 6)}	29 647	17 778	..	30 672	17 334	..	2 111	Tyska dem. rep. ^{3) 6)}
Saksan liittot. ^{4) 7)}	250 443	269 883	349 417	323 277	342 372	406 483	9 877	Förb. rep. Tyskland ^{4) 7)}
Sveitsi ⁴⁾	56 640	58 222	69 869	50 861	51 549	63 884	16 514	Schweiz ⁴⁾
Tšekkoslovakia ³⁾	14 593	14 277	13 106	14 894	14 440	11 882	1 836	Tjeckoslovakien ³⁾
Unkari	9 135	8 803	8 764	9 739	9 584	9 707	1 739	Ungern
Filippiinit	8 731	10 732	12 206	7 035	7 747	8 186	308	Filippiinerna
Hongkong	63 899	72 153	82 496	63 165	73 140	82 160	25 185	Hongkong
Indonesia ⁴⁾	13 249	16 360	21 837	19 218	22 159	25 675	215	Indonesien ⁴⁾
Intia	18 958	20 264	23 396	13 182	15 839	17 787	45	Intien
Israel ⁴⁾	12 287	13 027	15 104	9 445	10 669	11 576	5 255	Israel ⁴⁾
Japani	187 348	210 840	234 800	264 915	275 173	286 949	3 948	Japan
Korean tasavalta ⁴⁾	51 811	61 448	69 844	60 696	62 375	65 016	2 922	Republiken Korea ⁴⁾
Kuwait ⁴⁾	5 565	6 303	..	7 161	11 476	..	8 681	Kuwait ⁴⁾
Pakistan	6 590	7 119	7 356	4 497	4 726	5 522	109	Pakistan
Singapore	43 872	49 676	60 787	39 303	44 678	52 729	35 141	Singapore
Turkki ⁴⁾	14 251	15 799	..	11 618	11 626	..	483	Turki ⁴⁾

Alue ja maa	Tuonti – Import (cif)			Vienti – Export (fob)			Tuonti + vienti asuk. kohti Import + export per inv. \$ 1989	Område och land
	1988	1989	1990	1988	1989	1990		
	1 000 000 US \$							
Algeria ⁴⁾	7 396	8 164	652	Algeriet ⁴⁾
Egypti ⁴⁾	8 657	7 434	9 202	2 120	2 565	2 234	188	Egypten ⁴⁾
Etelä-Afrikka ³⁾	17 361	17 034	17 075	13 390	15 132	18 969	933	Sydafrika ³⁾
Libya	5 879	6 683	2 968	Libyen
Nigeria	3 889	3 419	..	6 875	8 138	13 649	106	Nigeria
Kanada ³⁾	107 423	114 113	116 461	112 744	116 929	126 995	8 698	Canada ³⁾
Meksiko	18 954	23 633	..	20 658	22 819	..	551	Mexico
USA	459 565	493 195	516 575	321 813	363 812	393 893	3 445	USA
Argentina ⁴⁾	5 322	4 204	..	9 135	9 579	..	432	Argentina ⁴⁾
Brasilia ⁴⁾	14 605	18 281	..	33 789	34 392	..	357	Brasilien ⁴⁾
Kolumbia ⁴⁾	5 005	5 010	..	5 026	5 739	..	345	Colombia ⁴⁾
Peru ⁴⁾	2 556	1 839	2 455	2 672	3 562	3 274	248	Peru ⁴⁾
Venezuela ³⁾	11 476	6 881	..	10 113	12 983	..	1 032	Venezuela ³⁾
Australia ³⁾	33 245	40 021	38 847	33 127	36 650	39 659	4 562	Australien ³⁾
Uusi-Seelanti	7 305	8 776	9 489	8 806	8 867	9 435	5 327	Nya Zeeland

¹⁾ Eurooppa (pl. C), USA, Kanada, Israel, Japani, Australia, Uusi-Seelanti ja Etelä-Afrikka – ²⁾ Pl. Neuvostoliitto – ³⁾ Tuonti fob – ⁴⁾ Erikoiskauppa – ⁵⁾ V. 1986 – ⁶⁾ Ml. kauppa Saksan liittotasavallan kanssa – ⁷⁾ Pl. kauppa DDR:n kanssa.

¹⁾ Europa (exkl. C), USA, Kanada, Israel, Japan, Australien, Nya Zeeland och Sydafrika – ²⁾ Exkl. Sovjetunionen – ³⁾ Importen fob – ⁴⁾ Specialhandel – ⁵⁾ År 1986 – ⁶⁾ Inkl. handel med Förbundsrepubliken Tyskland – ⁷⁾ Exkl. handel med DDR.

Lähde – Källa: UN: Monthly Bulletin of Statistics

**473. Tuonnin ja viennin volyymi- ja yksikköarvoindeksit (1980 = 100)
Volym- och enhetsvärdeindex för importen och exporten (1980 = 100)**

Maa Land	Volymi-indeksi – Volymindex						Yksikköarvoindeksi – Enhetsvärdeindex					
	Tuonti – Import (cif)			Vienti – Export (fob)			Tuonti – Import (cif)			Vienti – Export (fob)		
	1988	1989	1990	1988	1989	1990	1988	1989	1990	1988	1989	1990
Suomi – Finland	130	143	138	121	121	129	122	126	128	144	156	154
Ruotsi – Sverige	134	143	143	144	147	146	148	155	157	162	172	175
Norja ¹⁾ – Norge ¹⁾	124	117	129	150	187	200	135	149	151	106	118	123
Tanska – Danmark	123	123	127	135	142	147	126	136	131	139	149	147
Alankomaat – Nederländerna	131	137	144	137	144	152	98	105	104	103	109	109
Iso-Britannia – Storbritannien	164	177	181	132	141	151	142	149	154	140	146	154
Irlanti – Irland	133	149	159	193	211	228	142	151	143	154	164	150
Italia – Italien	136	148	..	137	149	..	154	166	..	183	194	..
Itävalta – Österrike	..	152	172	106	109	..
Kreikka – Grekland	129	173	..	104	143	..	324	363	..	326	375	..
Puola ²⁾ – Poland ²⁾	106	108	..	129	129	..	443	1 175	..	459	1 410	..
Ranska – Frankrike	126	134	141	127	136	143	138	148	146	154	163	160
Saksan liittotasavalta – Förb.rep. Tyskland	131	140	156	142	152	155	98	106	103	114	120	119
Sveitsi – Schweiz	135	143	..	129	136	..	94	101	..	110	117	..
Unkari – Ungern	109	114	108	135	142	136	143	163	178	131	153	168
Filippiinit – Filippinerna	118	152	..	131	145	..	94	93	..	100	98	..
Japani – Japan	153	165	175	147	153	162	49	55	61	79	84	87
Korean tasavalta – Republiken Korea	230	269	303	282	265	274	101	103	103	122	134	140
Pakistan	150	156	150	176	184	195	184	216	235	166	180	197
Sri Lanka	121	114	..	141	153	..	227	272	..	242	290	..
Thaimaa – Thailand	183	224	..	232	312	..	140	163	..	134	131	..
Kanada ²⁾ – Canada ²⁾	158	165	118	111	112	109	108	108
USA ⁴⁾	171	112	107	118	121	123	127	128
Uusi-Seelanti – Nya Zeeland	124	150	161	138	130	138	159	174	176	178	203	201
Neuvostoliitto – Sovjetunionen ²⁾	129	162	159	131	138	123

¹⁾ Pl. laivat – ²⁾ Tuonti fob – ³⁾ Ml. Botswana, Lesotho, Namibia ja Swazimaa – ⁴⁾ Pl. vienti sotilaallisiin tarkoituksiin.

¹⁾ Exkl. fartyg – ²⁾ Importen fob – ³⁾ Inkl. Botswana, Lesotho, Namibia och Swaziland – ⁴⁾ Exkl. utförsel för militära ändamål.

Lähde – Källa: UN: Monthly Bulletin of Statistics

474. Ulkomainen maksutase, 1989 – Betalningsbalansen med utlandet, 1989

Miinusmerkki ilmaisee nettomenoja ja varojen nettovähennystä – Minustecken utmärker nettoutgift samt nettominskning av tillgångar.

Maa	Tavarat ja palvelukset – Varor och tjänster				Julkiset lahjoitukset Offentliga gåvor	Yksityinen pääoma Privat kapital	Julkisten laitosten ja pankkien pääoma- liikkeet De offentliga inrättningarnas och bankernas kapitalrörelser	Epätarkat ja poisjääneet erät Inexakta och utlämnade poster	Land
	Vienti, fob Export, fob	Tuonti, fob Import, fob	Palvelukset ja yksityiset lahjoitukset (netto) Tjänster och privata gåvor (netto)	Yhteensä (nettotulot tai -menot) Summa (netto- inkomster resp.-utgifter)					
	1 000 000 USD								
Suomi	22 882	-23 100	-4 444	-4 663	-465	1 878	2 735	514	Finland
Ruotsi	51 002	-46 869	-8 056	-3 922	-1 257	2 580	8 537	-5 939	Sverige
Norja	27 162	-23 393	-2 761	1 007	-781	-542	1 214	-899	Norge
Tanska	28 718	-26 285	-3 624	-1 191	-223	-2 589	4 350	-347	Danmark
Islanti	1 402	-1 267	-224	-89	-4	-108	179	23	Island
Alankomaat	101 775	-93 840	1 045	8 980	-1 227	2 828	-6 823	-3 758	Nederländerna
Belgia-Luxemburg	89 988	-89 020	3 995	4 962	-1 765	-117	-2 770	-311	Belgien o. Luxemb.
Espanja	43 301	-67 797	12 119	-12 377	1 444	6 200	7 425	-2 692	Spanien
Irlanti	20 355	-16 348	-5 160	-1 153	1 670	-1 456	823	116	Irland
Iso-Britannia	151 305	-189 264	13 731	-24 227	-6 932	2 664	3 949	24 548	Storbritannien
Italia	140 302	-142 292	-5 104	-7 094	-3 538	1 984	13 250	-4 602	Italien
Itävalta	31 607	-38 970	7 340	-22	-72	-40	-160	295	Österrike
Kreikka	5 994	-13 377	2 208	-5 175	2 602	1 257	1 842	-526	Grekland
Kypros	717	-2 072	1 192	-163	16	298	-94	-57	Cypern
Portugali	12 751	-17 943	3 808	-1 383	829	1 926	-3 307	1 936	Portugal
Puola	12 869	-12 822	-1 544	-1 497	88	-135	1 654	-110	Polen
Ranska	171 316	-181 665	11 769	1 420	-5 719	-15 357	22 599	-2 942	Frankrike
Saksan liittotasavalta	324 480	-247 770	-8 990	67 720	-12 240	-55 020	-2 800	2 330	Förb.rep. Tyskland
Sveitsi	65 366	-69 694	12 839	8 511	-16	-25 585	20 361	-3 271	Schweiz
Unkari ^{1) 2)}	7 643	-7 095	-834	286	-	..	392	-106	Ungern ^{1) 2)}
Bangladesh	1 305	-3 291	299	-1 687	584	16	1 116	-29	Bangladesh
Filippiinit	7 821	-10 419	776	-1 822	357	479	597	388	Filippiinerna
Indonesia	22 688	-16 275	-7 953	-1 540	172	160	2 096	-888	Indonesien
Intia ³⁾	11 884	-17 661	215	-5 562	370	1 569	4 033	-409	Indien ³⁾
Israel	10 917	-12 736	-343	-2 162	3 310	-148	-2 254	1 254	Israel
Japani	269 590	-192 740	-16 610	60 240	-3 300	-21 970	-13 020	-21 950	Japan
Korea	61 408	-58 811	411	5 008	48	-1 184	-4 562	690	Korea
Kuwait	11 383	-5 746	3 897	9 534	-211	-633	-8 319	-372	Kuwait
Malesia	24 825	-20 926	-4 167	-269	94	1 077	-1 139	237	Malaysia
Pakistan	4 906	-7 359	741	-1 713	509	133	1 426	-355	Pakistan
Saudi-Arabia ¹⁾	24 315	-19 805	-8 786	-4 275	-2 499	4 414	2 361	..	Saudiarabien ¹⁾
Singapore	43 239	-45 713	4 881	2 407	-69	3 339	-4 155	-1 524	Singapore
Sri Lanka	1 558	-2 012	2	-452	187	66	278	-79	Sri Lanka
Thaimaa	19 824	-22 772	297	-2 652	197	4 948	-3 440	946	Thailand
Turkki	11 771	-15 972	4 744	543	423	1 492	-3 430	972	Turkiet
Algeria ¹⁾	7 620	-6 675	-2 990	-2 045	5	617	1 088	335	Algeriet ¹⁾
Egypti	3 755	-11 419	4 835	-2 828	1 137	1 915	-752	529	Egypten
Etelä-Afrikka	22 399	-16 810	-4 082	1 507	72	-1 331	327	-575	Sydafrika
Etiopia ¹⁾	400	-956	67	-490	262	2	320	-94	Etiopien ¹⁾
Ghana	807	-999	-119	-311	213	28	53	17	Ghana
Kenia	926	-1 963	169	-868	281	284	236	67	Kenya
Libya ¹⁾	5 644	-5 753	-1 678	-1 786	-37	-121	1 675	270	Libyen ¹⁾
Marokko	3 312	-4 991	625	-1 055	265	543	300	-53	Marocko
Nigeria	8 135	-5 291	-3 099	-254	111	1 418	-23	-1 252	Nigeria
Sudan	543	-1 051	196	-312	160	4	283	-135	Sudan
Tansania	415	-1 070	-174	-829	470	-1	475	-115	Tanzania
Tunisia	2 931	-4 137	833	-374	215	-3	128	32	Tunisien
Uganda	273	-499	-259	-485	286	23	160	16	Uganda

Maa	Tavarat ja palvelukset – Varor och tjänster				Julkiset lahjoitukset Offentliga gåvor	Yksityinen pääoma Privat kapital	Julkisten laitojen ja pankkien pääomaliikkeet De offentliga inrättningarnas och bankernas kapitalrörelser	Epätarkat ja poisjääneet erät Inexakta och utlämnade poster	Land
	Vienti, fob Export, fob	Tuonti, fob Import, fob	Palvelukset ja yksityiset lahjoitukset (netto) Tjänster och privata gåvor (netto)	Yhteensä (nettotulot tai -menot) Summa (netto-inkomster resp. -utgifter)					
1 000 000 USD									
Guatemala ¹⁾	1 073	-1 413	-157	-497	83	460	-44	-2	Guatemala ¹⁾
Haiti	181	-282	-68	-169	106	17	29	16	Haiti
Honduras	967	-964	-333	-331	29	-55	361	-4	Honduras
Kanada	123 215	-116 359	-20 578	-13 722	-368	7 771	11 221	-4 900	Canada
Meksiko	22 765	-23 410	-4 958	-5 603	156	1 042	156	4 250	Mexico
Nicaragua ¹⁾	236	-718	-362	-845	130	-11	675	52	Nicaragua ¹⁾
Panama	2 723	-3 185	728	267	108	-28	-49	-297	Panama
USA	360 460	-475 330	18 240	-96 630	-13 430	60 930	26 540	22 600	USA
Argentiina	9 573	-3 864	-7 001	-1 292	-	-2 522	4 127	-313	Argentina
Bolivia	724	-730	-393	-399	135	-144	440	-32	Bolivia
Brasilia ¹⁾	33 773	-14 605	-14 996	4 172	-13	-5 964	2 652	-847	Brasilien ¹⁾
Chile	8 080	-6 502	-2 665	-1 087	182	1 242	-285	-51	Chile
Ecuador	2 354	-1 693	-1 290	-629	97	97	444	-9	Ecuador
Kolumbia	6 029	-4 548	-1 439	42	..	74	-72	-44	Colombia
Peru	3 542	-2 140	-1 049	353	155	-92	-14	-402	Peru
Uruguay	1 599	-1 136	-317	145	8	-125	32	-60	Uruguay
Venezuela	12 992	-7 134	-3 346	2 512	-16	-4 370	572	1 302	Venezuela
Australia	36 173	-40 342	-12 510	-16 679	-182	5 830	6 287	4 743	Australien
Uusi-Seelanti	8 836	-7 984	-2 869	-2 017	-40	-233	-188	2 478	Nya Zeeland

¹⁾ V. 1988 – ²⁾ 1 000 000 SDR – ³⁾ V. 1987.

¹⁾ År 1988 – ²⁾ 1 000 000 SDR – ³⁾ År 1987.

Lähde – Källa: International Monetary Fund: Balance of Payments Yearbook

475. Maailman merikelpoinen kauppalaivasto – Världens sjögående handelsflotta

Lloydin rekisterin mukaan. Kaikki vähintään 100 bruttotonnin suuruiset rekisteröidyt alukset.
Enligt Lloyd's register. Avser alla registrerade fartyg om minst 100 bruttoton.

Maa	Höyryaluksia Ångfartyg		Moottorialuksia Motorfartyg		Yhteensä Sammanlagt		Siitä – Därav:		Land	
	Luku Antal	1 000 br.t	Luku Antal	1 000 br.t	Luku Antal	1 000 br.t	Öljysäiliöaluksia ¹⁾ Oljetankfartyg ¹⁾	1 000 br.t		
Maailmanlaivasto									Världsfloattan	
V. 1986, 30.6.	2 391	76 896	72 875	328 014	75 266	404 910	..	6 490	128 426	År 1986, 30.6.
» 1987, »	2 203	72 228	73 037	331 270	75 240	403 498	..	6 490	127 660	» 1987, »
» 1988, »	2 103	67 989	73 577	335 417	75 680	403 406	..	6 565	127 843	» 1988, »
» 1989, »	1 985	65 070	74 115	345 410	76 100	410 481	..	6 383	129 578	» 1989, »
» 1990, »	1 894	63 974	76 442	359 653	78 336	423 627	..	6 609	134 836	» 1990, »
Siitä 1990									Därav 1990	
Suomi	1	0	268	1 069	269	1 069	215	21	245	Finland
Ruotsi	19	5	660	2 770	679	2 775	327	61	534	Sverige
Norja	32	3 619	2 525	19 810	2 557	23 429	5 543	229	10 794	Norge
Tanska	6	838	1 254	4 350	³⁾ 1 260	³⁾ 5 188	³⁾ 991	53	2 024	Danmark
Alankomaat	1	39	1 226	3 746	⁴⁾ 1 227	⁴⁾ 3 785	⁴⁾ 251	29	590	Nederländerna
Belgia	2	79	328	1 876	330	1 954	197	17	272	Belgien
Bulgaria	200	1 360	200	1 360	151	20	288	Bulgarien
Espanja	120	411	2 218	3 396	⁵⁾ 2 338	⁵⁾ 3 807	⁵⁾ 98	53	1 472	Spanien
Iso-Britannia	52	1 439	1 946	5 277	⁶⁾ 1 998	⁶⁾ 6 716	⁶⁾ 117	160	2 367	Storbritannien
Italia	38	593	1 578	7 399	1 616	7 991	139	206	2 560	Italien
Jugoslavia	1	0	500	3 816	501	3 816	161	19	306	Jugoslavien
Kreikka	46	3 475	1 768	17 047	1 814	20 522	2 046	298	7 856	Grekland
Malta	3	119	521	4 399	524	4 519	12 911	86	1 646	Malta
Puola	3	2	695	3 367	698	3 369	89	20	154	Polen
Ranska	15	1 095	885	2 738	900	3 832	68	50	1 717	Frankrike
Romania	2	0	481	4 004	483	4 005	173	15	645	Rumänien
Saksan dem. tasavalta	372	1 437	372	1 437	86	9	6	Tyska dem. rep.
Saksan liittotasavalta	7	329	1 172	3 972	1 179	4 301	69	40	228	Förb.rep. Tyskl.
Filippiinit	2	127	1 418	8 388	1 420	8 515	142	88	372	Filippinerna
Hongkong	2	288	373	6 277	375	6 565	1 140	32	1 000	Hongkong
Indonesia	25	26	1 859	2 152	1 884	2 179	12	182	582	Indonesien
Intia	31	44	824	6 431	855	6 476	8	61	1 734	Indien
Irak	11	18	132	1 027	143	1 044	57	29	829	Irak
Iran	30	2 336	363	2 402	393	4 738	87	49	3 101	Iran
Japani	22	2 247	9 978	24 831	10 000	27 078	220	1 159	7 584	Japan
Kiina ⁷⁾	107	416	1 841	13 483	1 948	13 899	13	203	1 810	Kina ⁷⁾
Korean tasavalta	8	500	2 102	7 283	2 110	7 783	184	92	593	Rep. Korea
Kuwait	5	319	220	1 536	225	1 855	906	23	1 101	Kuwait
Kypros	26	2 845	1 244	15 491	1 270	18 336	26 383	120	5 390	Cypern
Saudi-Arabia	4	359	307	1 324	311	1 683	117	56	928	Saudiarabien
Singapore	1	0	773	7 928	774	7 928	2 953	204	3 165	Singapore
Turkki	40	29	829	3 690	869	3 719	66	79	777	Turki
Algeria	7	424	141	482	148	906	37	13	39	Algeriet
Egypti	27	160	408	1 097	435	1 257	24	38	263	Egypten
Liberia	136	14 316	1 552	40 383	1 688	54 700	21 810	511	28 763	Liberia
Bahama	26	2 544	781	11 082	807	13 626	54 723	154	6 780	Bahamas
Bermuda	18	2 870	87	1 388	105	4 258	73 414	29	3 285	Bermuda
Kanada	43	430	1 181	2 314	1 224	2 744	105	40	242	Canada
Kuuba	1	0	409	836	410	836	79	18	80	Cuba
Meksiko	5	32	635	1 288	640	1 320	16	34	507	Mexico
Panama	56	2 973	4 692	36 325	4 748	39 298	16 581	562	10 080	Panama
USA	560	13 311	5 788	8 018	⁸⁾ 6 348	⁸⁾ 21 328	⁸⁾ 84	268	8 532	USA
Argentiina	9	6	470	1 884	479	1 890	59	50	568	Argentina
Brasilia	69	1 133	622	4 882	691	6 016	41	66	1 897	Brasilien
Peru	7	3	610	614	617	617	28	14	190	Peru
Venezuela	4	5	269	930	273	935	49	22	463	Venezuela
Australia	18	409	703	2 102	721	2 512	149	16	677	Australien
Neuvostoliitto	82	927	7 301	25 810	7 383	26 737	94	474	4 167	Sovjetunionen
Muut	164	2 834	9 933	26 142	10 097	28 976	..	537	5 633	Andra länder

¹⁾ Ml. öljy-/kemikaalisäiliöalukset – ²⁾ Asukaslukuina käytetty v:n 1989 keskinäkilukua – ³⁾ Ml. Färösaaret ja Grönlanti – ⁴⁾ Ml. Alankomaiden Antillit ja Aruba – ⁵⁾ Ml. Kanarian saaret – ⁶⁾ Ml. Kanaalisatret ja Mansaari – ⁷⁾ Pl. Taiwan – ⁸⁾ Ml. Amerikan Samoa, Guam, Puerto Rico, Yhdysvaltain Neitsytsaaret ja Tyynenmeren huoltohallintoalue.

¹⁾ Inkl. öljy-/kemikalietankfartyg – ²⁾ Som invånartal har 1989 års medelfolkmängd använts – ³⁾ Inkl. Färöarna och Grönland – ⁴⁾ Inkl. Nederländska Västindien och Aruba – ⁵⁾ Inkl. Kanarieöarna – ⁶⁾ Inkl. Kanalöarna och Isle of Man – ⁷⁾ Exkl. Taiwan – ⁸⁾ Inkl. Amerikanska Samoa, Guam, Puerto Rico, Jungfruöarna (USA) och Stilla havets förvaltskapsområde.

**476. Pohjoismaiden kauppalaivastot 31.12.1988 ja 31.12.1989
Nordiska ländernas handelsflottor 31.12.1988 och 31.12.1989**

Yli 100 bruttotonnin suuriset alukset ¹⁾ – Fartyg på över 100 bruttoton ¹⁾.

	Suomi Finland		Ruotsi Sverige		Norja ²⁾ Norge ²⁾		Tanska Danmark		Islanti Island			
	Luku Antal	1 000 br.t	Luku Antal	1 000 br.t	Luku Antal	1 000 br.t	Luku Antal	1 000 br.t	Luku Antal	1 000 br.t		
Kauppalaivasto	31/12 88	211	807	409	2 028	1 532	12 922	605	4 271	39	70	Handelsflottan 31/12 88
"	31/12 89	220	969	435	2 463	1 777	20 222	627	4 660	30	52	" 31/12 89
A. Kauppalaivasto 31/12 1989												
alusten laadun mukaan												
Säiliöalukset												A. Handelsflottan 31/12 1989
Kaasusäiliöalukset	2	12	–	–	59	1 270	–	–		efter fartygsslag
Muut säiliöalukset	22	218	93	605	276	9 720	³⁾ 65	³⁾ 1 749	3	3		Tankfartyg
Kuivalastialukset												Gastanfartyg
Yhdistelmäalukset (malmi /säiliö-, irtolasti/säiliö- ja OBO-alukset)	–	–	2	124	39	1 987	–	–		Övriga tankfartyg
Irtolastialukset (ml. mal- mialukset)	10	130	8	195	187	4 943	–	–		Torrlastfartyg
Jäähdytys- ja syväjääd- tysalukset	1	0	–	–	27	161	–	–	5	12		Kombinationsfartyg (malm/tank-, bulk/ tank- och OBO-fartyg)
Matkustaja-alukset ja lau- tat	92	360	162	527	418	602	98	359	4	2		Bulkfartyg (inkl. malm- fartyg)
Öljytoiminta-alukset	–	–	1	0	96	107	–	–	–	–		Kyl- och frysfartyg
Muut kuivalastialukset	93	250	169	1 013	675	1 432	⁴⁾ 464	2 552	4)	18	35	Passagerarfartyg och färjor
												Bevakningsfartyg vid oljebörning
												Övriga torrlastfartyg
B. Kauppalaivasto 31/12 1989												
alusten suuruuden mukaan												
100– 499 br. tonnia	122	29	219	55	827	232	299	95	7	2		B. Handelsflottan 31/12 1989
500– 999 »	8	7	9	9	113	87	24	20	5	4		efter fartygens storlek
1 000– 1 599 »	5	6	42	61	115	153	88	124	9	12		100– 499 br. ton
1 600– 1 999 »	5	8	4	7	45	76	15	27	1	2		500– 999 »
2 000– 2 499 »	4	10	12	28	18	39	18	42	–	–		1 000– 1 599 »
2 500– 5 999 »	31	135	59	241	65	254	53	219	7	25		1 600– 1 999 »
6 000– 7 999 »	6	41	18	131	30	201	10	72	1	7		2 000– 2 499 »
8 000– 9 999 »	6	52	10	93	47	395	10	86	–	–		2 500– 5 999 »
10 000– 14 999 »	12	144	9	114	78	949	21	267	–	–		6 000– 7 999 »
15 000– 19 999 »	7	127	20	346	130	2 255	27	467	–	–		8 000– 9 999 »
20 000– 24 999 »	4	87	5	109	72	1 578	8	169	–	–		10 000– 14 999 »
25 000– 49 999 »	10	323	17	565	129	4 678	35	1 283	–	–		15 000– 19 999 »
50 000– 99 999 »	–	–	11	705	78	5 090	12	668	–	–		20 000– 24 999 »
100 000–149 999 »	–	–	–	–	22	2 763	2	284	–	–		25 000– 49 999 »
150 000–199 999 »	–	–	–	–	6	1 031	5	837	–	–		50 000– 99 999 »
200 000– »	–	–	–	–	2	443	–	–	–	–		100 000–149 999 »
												150 000–199 999 »
												200 000– »
C. Kauppalaivasto 31/12 1989												
alusten iän mukaan												
– 4 v.	29	385	36	737	156	2 802	115	1 502	1	2		C. Handelsflottan 31/12 1989
5– 9 »	31	260	63	913	263	4 362	140	1 303	2	2		efter fartygens ålder
10–14 »	25	162	76	439	419	7 862	95	1 428	15	38		– 4 år
15–19 »	24	78	57	206	341	4 693	46	250	8	9		5– 9 »
20–24 »	14	56	52	127	207	360	77	105	2	1		10–14 »
25–29 »	10	7	26	13	92	42	59	41	2	0		15–19 »
30– »	87	21	125	29	⁵⁾ 299	101	95	31	–	–		20–24 »

¹⁾ Kalastus- ja pyyntialuksia, valaanpyynti-, valaankeittimö- sekä muita erikoisaluksia kuten hinaajia, jäänmurtajia, pelastus-, nostokurki-, merentutkimus-, koulualuksia jne. ei ole luettu mukaan. Kalastus- ja rahtialukset, joita pääasiallisesti käytetään kauppamerenkulkuun, on otettu mukaan kauppa-aluksina – ²⁾ Sisältää Norjan alusrekisterissä (Norsk Ordindert Skipsregister) olevat alukset – ³⁾ Ml. kaasusäiliöalukset – ⁴⁾ Ml. yhdistelmä- ja irtolastialukset – ⁵⁾ Ml. 3 alusta, joiden ikä tuntematon.

¹⁾ Fiske- och fångstfartyg, valfångstfartyg, valkokerier samt övriga specialfartyg såsom bogserbåtar, isbrytare, bärgningsfartyg, kranfartyg, havsforskningsfartyg, skolfartyg mm. har icke medräknats. Fiske- och fraktfartyg som huvudsakligen användes för handelsjöfarten har medräknats som handelsfartyg – ²⁾ Inkl. fartyg antecknade i Norges fartygsregister (Norsk Ordinaert Skipsregister) – ³⁾ Inkl. gastanfartyg – ⁴⁾ Inkl. kombinations- och bulkfartyg – ⁵⁾ Inkl. 3 fartyg med oupplyst ålder.

Lähde – Källa: Tietoja eri Pohjoismailta liikennetilaston pohjoismaisen valiokunnan päätöksen mukaisesti – Uppgifter från de olika nordiska länderna enlighet med beslut av det nordiska utskottet för samfärdselstatistik, Norges officiella statistik: Statistisk årbok

477. Ulkomainen merenkulku – Sjöfarten utomlands

Maa	1986		1987		1988		1989		Land
	Puretta ja lastattu tavaramäärä, 1 000 tonnia – Lossat och lastat gods, 1 000 ton								
	Puretta Lossat	Lastattu Lastat	Puretta Lossat	Lastattu Lastat	Puretta Lossat	Lastattu Lastat	Puretta Lossat	Lastattu Lastat	
Suomi	29 946	20 246	31 285	22 437	31 872	23 352	33 636	22 428	Finland
Ruotsi	55 826	42 030	59 710	43 926	55 176	44 592	55 968	44 160	Sverige
Norja	20 123	58 379	20 548	61 421	18 936	63 708	18 132	82 896	Norge
Tanska ¹⁾	33 092	11 273	32 317	12 020	30 288	13 476	30 696	14 724	Danmark ¹⁾
Alankomaat	257 520	79 464	249 576	82 716	266 508	87 864	280 488	92 676	Nederländerna
Belgia ²⁾	76 248	45 792	81 492	45 540	84 516	48 600	78 012	48 732	Belgien ²⁾
Iso-Britannia ³⁾	147 504	153 696	149 820	148 116	159 744	129 096	168 336	114 828	Storbritannien ³⁾
Italia	200 184	38 832	208 836	36 864	199 164	38 484	213 048	38 160	Italien
Jugoslavia	24 948	7 476	25 380	9 888	25 524	8 472	25 260	8 100	Jugoslavien
Kreikka	27 996	22 152	31 368	23 916	31 644	24 444	Grekland
Ranska	177 348	55 968	171 960	57 120	177 000	55 560	178 536	60 144	Frankrike
Saksan liittotasavalta ⁴⁾	93 504	40 032	89 676	42 636	93 432	44 136	92 964	47 256	Förb. rep. Tyskland ⁴⁾
Filippiinit	20 736	12 624	24 696	12 984	26 544	13 752	28 668	13 032	Filippinerna
Hongkong ⁴⁾	42 984	19 500	47 664	22 872	53 376	27 720	51 264	22 416	Hongkong ⁴⁾
Indonesia ²⁾ ³⁾	20 304	151 968	40 596	147 552	22 284	116 844	28 212	104 208	Indonesien ²⁾ ³⁾
Japani	597 936	87 600	621 108	83 736	666 864	80 724	703 236	81 120	Japan
Korean tasavalta	112 056	41 760	129 420	50 928	144 192	54 300	152 988	50 916	Rep. Korea
Argentiina ³⁾ ⁵⁾	7 140	29 160	9 144	22 320	9 012	28 080	7 440	25 595	Argentina ³⁾ ⁵⁾
Brasilia ⁶⁾	58 248	142 764	61 872	142 380	58 080	169 392	57 876	160 044	Brasilien ⁶⁾
Kolumbia	5 628	11 196	6 096	17 544	6 036	16 416	5 580	17 892	Colombia
USA ⁷⁾	408 432	297 936	424 668	324 132	461 364	361 152	493 860	381 096	USA ⁷⁾
Australia	20 520	244 548	23 304	239 856	29 208	264 096	34 956	276 156	Australien
Uusi-Seelanti	5 952	9 612	7 368	9 648	6 912	10 332	7 836	11 004	Nya Zeeland
Neuvostoliitto	44 040	98 928	45 360	91 116	44 244	92 892	41 532	86 136	Sovjetunionen

¹⁾ Pl. kansainvälinen lauttaliikenne – ²⁾ ML laivatarvikkeet ja polttoaineväsit – ³⁾ Pl. pakkausaineet – ⁴⁾ ML uudelleenlastaukset – ⁵⁾ Pl. jälleenvienti – ⁶⁾ ML muuten kuin laivalla kuljetetut tuonti- ja vientitavarat – ⁷⁾ ML. Isojenjärvien kansainvälinen liikenne.

¹⁾ Exkl. internationell färjtrafik – ²⁾ Inkl. skeppsförnödenheter och bunkers – ³⁾ Exkl. förpackningsmaterial – ⁴⁾ Inkl. omlastningar – ⁵⁾ Exkl. återutkörsl – ⁶⁾ Inkl. varor införda och utförda på annat sätt än med fartyg – ⁷⁾ Inkl. internationell trafik på de stora sjöarna.

Lähde – Källa: UN: Statistical Yearbook; UN: Monthly Bulletin of Statistics; European Communities: Statistical Yearbook: Transport, communications, tourism

478. Rautatiet – Järnvägarna

Maa	Liikennöityjen linjojen pituus, km Trafikerad banlängd, km		Henkilöliikenne, miljoonaa matkustajakilometriä		Tavaraliikenne, miljoonaa tonnikilometriä		Land		
	Kaikkiaan Inalles	Näistä sähkökäytt. Därav elektrif.	Persontrafik i miljoner passagerarkilometer		Godstrafik i miljoner tonkilometer				
			1989	1987	1988	1989		1987	1988
Suomi	5 890	1 636	3 106	3 147	3 208	7 407	7 815	7 957	Finland
Ruotsi ¹⁾	11 022	6 995	6 215	6 081	6 060	18 213	18 213	18 586	Sverige
Norja	4 044	2 426	¹⁾ 2 187	¹⁾ 2 110	2 136	¹⁾ 2 822	¹⁾ 2 075	2 205	Norge
Tanska ¹⁾	2 344	230	4 787	4 726	4 649	1 699	1 639	1 678	Danmark ¹⁾
Alankomaat	2 828	1 957	9 396	9 664	10 162	3 000	3 468	3 200	Nederländerna
Belgia	3 513	2 266	6 264	6 349	6 400	7 272	7 878	8 877	Belgien
Bulgaria	4 300	2 609	8 076	8 143	7 601	17 844	17 585	17 034	Bulgarien
Espanja	12 565	6 422	15 396	15 716	14 715	11 471	11 717	11 619	Spanien
Iso-Britannia	16 926	4 546	33 144	34 315	33 323	17 364	18 076	17 010	Storbritannien
Italia ¹⁾	16 030	9 443	41 400	43 343	44 443	18 432	20 489	21 299	Italien ¹⁾
Itävalta	5 641	3 238	7 572	7 783	8 445	11 268	11 557	12 179	Österrike
Jugoslavia	9 567	3 782	11 832	11 449	11 653	26 076	25 413	25 921	Jugoslavien
Kreikka	2 479	–	1 968	1 963	2 011	600	604	657	Grekland
Portugali	3 061	461	5 904	6 036	5 908	1 620	1 708	1 717	Portugal
Puola	24 287	11 016	48 288	52 134	55 888	121 380	122 251	111 181	Polen
Ranska	34 322	12 430	59 976	63 057	64 257	51 324	53 767	54 602	Frankrike
Saksan dem. tas.	14 035	3 829	22 560	22 785	23 811	68 976	60 429	58 995	Tyska dem. rep.
Saksan liittotas.	27 045	11 688	39 960	40 959	41 144	58 944	73 009	75 263	Förb.rep. Tyskl.
Sveitsi	3 218	3 205	10 284	10 804	11 034	6 780	7 503	8 162	Schweiz
Tšekoslovakia	13 106	3 816	20 028	19 408	19 669	73 524	75 294	71 985	Tjeckoslovakien
Unkari	7 833	2 327	10 488	12 435	12 739	21 252	21 055	19 819	Ungern
Intia	61 976	8 158	¹⁾ 269 388	¹⁾ 259 404	¹⁾ 263 592	¹⁾ 222 528	¹⁾ 220 836	¹⁾ 226 644	Indien
Iran	4 567	149	8 047	..	Iran
Japani	21 271	11 138	341 436	356 460	369 648	20 304	22 872	24 768	Japan
Kiina	54 000	5 738	284 304	324 096	303 444	947 196	984 588	1 037 292	Kina
Korean tasavalta	6 340	525	24 456	25 980	25 104	13 056	13 632	13 476	Rep. Korea
Pakistan	12 620	293	16 920	18 540	20 532	7 824	7 968	8 100	Pakistan
Thaimaa	¹⁾²⁾ 3 924	..	9 576	10 248	11 172	2 724	2 868	3 264	Thailand
Turkki	8 430	479	6 168	6 708	6 845	7 260	8 149	7 706	Turkiet
Algeria	4 135	299	..	2 439	2 814	..	Algeriet
Egypti	³⁾ 5 355	³⁾ 25	Egypten
Etelä-Afrikka ⁶⁾	23 619	8 515	21 408	13 385	..	92 184	93 064	..	Sydafrika ⁶⁾
Marokko ⁷⁾	1 893	974	2 069	2 088	2 160	4 726	5 712	4 680	Marocko ⁷⁾
Tunisia	2 167	24	804	1 020	1 032	1 980	2 160	2 052	Tunisien
Kanada	91 364	..	1 920	2 989	..	255 264	263 436	..	Canada
Meksiko	²⁾ 26 299	..	5 952	5 856	5 976	40 944	40 320	38 112	Mexico
USA	199 938	1 667	19 795	19 875	21 034	1 388 388	1 454 423	1 480 205	USA
Argentiina	²⁾ 34 172	²⁾ 210	12 480	7 920	Argentina
Brasilia	29 901	82	..	809	37 855	..	Brasilien
Chile	²⁾ 6 969	²⁾ 1 945	1 176	996	1 056	2 616	2 844	2 952	Chile
Australia	⁴⁾ 38 391	⁵⁾ 886	Australien
Uusi-Seelanti	²⁾ 4 202	²⁾ 519	Nya Zeeland
Neuvostoliitto	147 359	53 862	402 200	413 764	410 728	3 824 700	3 924 800	..	Sovjetunionen

¹⁾ Vain valtionrautatiet – ²⁾ V. 1987 – ³⁾ V. 1986 – ⁴⁾ V. 1984 – ⁵⁾ V. 1983 – ⁶⁾ Ml. Namibia – ⁷⁾ Tärkeimmät rautatiet – ⁸⁾ Pl. teollisuusrautatiet.

¹⁾ Endast statsjärnvägar – ²⁾ År 1987 – ³⁾ År 1986 – ⁴⁾ År 1984 – ⁵⁾ År 1983 – ⁶⁾ Inkl. Namibia – ⁷⁾ Viktigaste järnvägar – ⁸⁾ Exkl. industrijärnvägar.

Lähde – Källa: UN: Statistical Yearbook; UN: Annual Bulletin of Transport Statistics for Europe; UN: Monthly Bulletin of Statistics; International Union of Railways: International Railway Statistics; The Europa Year Book

479. Moottoriajoneuvot – Motorfordon

Luvut tarkoittavat yleensä moottoriajoneuvokantaa vuoden lopussa – Uppgifterna avser i allmänhet motorfordonsbeståndet vid slutet av året.

Maa	1989				1 000 asukasta kohti per 1 000 invånare		1988		1989/90		Land
	Henkilö- autoja ¹⁾ Person- bilar ¹⁾	Linja- autoja Bussar	Kuorma- ja paketti- autoja Last- och paket- bilar	Autoja kaikkiaan Samtliga bilar	1 000 asukasta kohti per 1 000 invånare		Autoja kaikkiaan Samtliga bilar	1 000 as. kohti Per 1 000 inv.	Tieverkon pituus Vägnätets längd		
					Henkilö- autoja Person- bilar	Autoja kaik- kiaan ¹⁾ Samtliga bilar ¹⁾				1 000	
Suomi	1 897	9	242	2 148	382	432	2 019	408	77,3	Finland	
Ruotsi	3 578	15	295	3 887	420	456	3 764	445	133,7	Sverige	
Norja	1 613	20	300	1 935	381	457	1 936	465	88,2	Norge	
Tanska	1 656	8	238	1 901	²⁾ 323	²⁾ 371	1 896	370	70,8	Danmark	
Islanti	124	1	12	138	491	545	143	567	12,5	Island	
Alankomaat	5 371	12	511	5 894	362	371	5 758	365	115,3	Nederländerna	
Belgia	²⁾ 3 614	²⁾ 16	²⁾ 310	²⁾ 3 939	³⁾ 3 810	³⁾ 386	128,3	Belgien	
Espanja	11 468	45	2 224	13 737	293	349	12 807	328	318,0	Spanien	
Irlanti	773	5	130	909	220	259	873	247	92,3	Irland	
Iso-Britannia	19 266	⁴⁾ 122	2 643	22 031	345	395	21 163	382	354,3	Storbritannien	
Italia	³⁾ 24 307	³⁾ 82	³⁾ 2 412	³⁾ 26 801	³⁾ 424	³⁾ 467	⁵⁾ 25 881	⁵⁾ 452	302,6	Italien	
Itävalta	2 903	9	247	3 191	380	413	3 029	398	107,1	Österrike	
Jugoslavia	²⁾ 3 090	²⁾ 29	²⁾ 206	²⁾ 3 324	²⁾ 131	²⁾ 141	³⁾ 3 260	³⁾ 139	122,1	Jugoslavien	
Kreikka	⁵⁾ 1 359	⁵⁾ 18	⁵⁾ 627	⁵⁾ 2 005	⁶⁾ 1 885	⁶⁾ 193	103,3	Grekland	
Portugali	⁷⁾ 1 587	⁷⁾ 9	⁷⁾ 300	⁷⁾ 1 896	³⁾ 155	³⁾ 185	⁵⁾ 2 366	⁵⁾ 244	64,1	Portugal	
Puola	4 846	91	977	5 914	127	156	5 528	146	360,9	Polen	
Ranska	23 010	68	4 790	27 598	409	490	26 940	481	804,5	Frankrike	
Saksan liittotasavalta	30 152	70	1 365	31 588	486	509	30 588	499	496,7	Forb.rep. Tyskland	
Sveitsi	2 917	13	248	3 178	435	474	3 001	453	71,1	Schweiz	
Unkari	²⁾ 1 790	²⁾ 27	²⁾ 179	²⁾ 1 995	²⁾ 169	²⁾ 188	³⁾ 1 862	³⁾ 176	105,4	Ungern	
Filippiinit	²⁾ 377	²⁾ 15	²⁾ 583	²⁾ 975	²⁾ 6	²⁾ 15	³⁾ 913	³⁾ 14	157,4	Filippinerna	
Indonesia	⁵⁾ 1 060	⁵⁾ 257	⁵⁾ 877	⁵⁾ 2 193	⁵⁾ 6	⁵⁾ 13	⁶⁾ 2 064	⁶⁾ 13	219,8	Indonesien	
Intia	⁶⁾ 1 178	⁶⁾ 213	⁶⁾ 783	⁶⁾ 2 873	2 000,0	Indien	
Japani	32 621	242	22 235	55 097	265	445	52 455	427	1 110,0	Japan	
Kiina	³⁾ 1 115	..	³⁾ 2 812	³⁾ 3 927	..	³⁾ 270	982,2	Kina	
Korean tasavalta	²⁾ 1 118	²⁾ 260	²⁾ 658	²⁾ 2 035	²⁾ 27	²⁾ 48	³⁾ 1 611	³⁾ 39	55,8	Rep. Korea	
Kuwait	499	11	100	610	238	291	580	290	4,3	Kuwait	
Malesia	1 530	22	294	1 846	1 724	³⁾ 111	40,2	Malaysia	
Pakistan	²⁾ 279	²⁾ 39	²⁾ 115	²⁾ 432	²⁾ 3	²⁾ 4	⁶⁾ 320	⁶⁾ 3	111,2	Pakistan	
Saudi-Arabia	⁵⁾ 2 245	⁵⁾ 44	⁵⁾ 1 979	⁵⁾ 4 268	..	⁵⁾ 388	⁶⁾ 4 132	..	92,8	Saudiarabien	
Singapore	⁵⁾ 221	⁵⁾ 9	⁵⁾ 106	⁵⁾ 335	⁶⁾ 301	..	2,8	Singapore	
Botswana	³⁾ 17	³⁾ 1	³⁾ 25	³⁾ 44	⁵⁾ 41	⁵⁾ 36	13,5	Botswana	
Etelä-Afrikka	3 373	23	1 314	4 709	112	156	4 427	150	181,3	Sydafrika	
Egypti	827	30	521	23	45,5	Egypten	
Kamerun	⁵⁾ 87	⁵⁾ 5	⁵⁾ 28	⁵⁾ 122	⁵⁾ 8	⁵⁾ 11	⁶⁾ 93	⁶⁾ 9	52,2	Kamerun	
Marokko	⁵⁾ 552	⁵⁾ 9	⁵⁾ 194	⁵⁾ 730	⁵⁾ 26	⁵⁾ 36	59,5	Marocko	
Tunisia	320	9	165	494	40	62	460	59	29,2	Tunisien	
Kanada	³⁾ 11 723	³⁾ 59	³⁾ 3 508	³⁾ 15 340	³⁾ 459	³⁾ 599	⁵⁾ 14 689	⁵⁾ 581	844,4	Canada	
USA	²⁾ 141 252	²⁾ 616	²⁾ 42 529	²⁾ 184 397	²⁾ 572	²⁾ 746	³⁾ 179 044	³⁾ 732	6 228,7	USA	
Argentiina	⁵⁾ 3 898	⁵⁾ 60	⁵⁾ 1 375	⁵⁾ 5 233	⁵⁾ 126	⁵⁾ 172	⁶⁾ 5 170	⁶⁾ 168	211,4	Argentina	
Brasilia	²⁾ 14 996	²⁾ 194	²⁾ 1 416	²⁾ 16 606	²⁾ 104	²⁾ 115	³⁾ 14 155	³⁾ 100	1 664,0	Brasilien	
Chile	³⁾ 660	³⁾ 22	³⁾ 256	³⁾ 938	³⁾ 53	³⁾ 75	⁵⁾ 901	⁵⁾ 73	79,1	Chile	
Venezuela	⁵⁾ 2 300	⁵⁾ 48	⁵⁾ 1 200	⁵⁾ 3 548	⁶⁾ 3 383	..	100,6	Venezuela	
Australia	⁶⁾ 7 875	⁶⁾ 80	⁶⁾ 643	⁶⁾ 8 711	⁶⁾ 426	⁶⁾ 575	804,7	Australien	
Uusi-Seelanti	³⁾ 1 619	³⁾ 5	³⁾ 343	³⁾ 1 976	³⁾ 490	³⁾ 608	⁵⁾ 1 871	⁵⁾ 576	93,0	Nya Zeeland	

¹⁾ Henkilöautoihin luetaan autot, joissa on korkeintaan 9 paikkaa (Japanissa 10, Islannissa 8) – ²⁾ V. 1988 – ³⁾ V. 1987 – ⁴⁾ MI. taksit – ⁵⁾ V. 1986 – ⁶⁾ V. 1985 – ⁷⁾ MI. pienoissussit – ⁸⁾ MI. traktorit (ei maatalous).

¹⁾ Personbilar med högst 9 sittplatser (i Japan 10, i Island 8) – ²⁾ År 1988 – ³⁾ År 1987 – ⁴⁾ Inkl. taxibilar – ⁵⁾ År 1986 – ⁶⁾ År 1985 – ⁷⁾ Inkl. småbussar – ⁸⁾ Inkl. traktorer (ej för lantbruk).

480. Tieliikenneonnettomuudet Pohjoismaissa, 1988–1989
Vägfrikolyckor i de nordiska länderna, 1988–1989

	Suomi Finland		Ruotsi Sverige		Norja Norge		Tanska Danmark	
	1988	1989	1988	1989	1988	1989	1988	1989
<i>Henkilövahinkoihin johtaneet tieliikenneonnettomuudet – Vägfrikolyckor med personskada</i>	9 569	9 682	17 207	17 969	8 167	..	9 978	9 922
<i>Kuolleet ja loukkaantuneet henkilöt – Dödade och skada- de personer</i>	12 562	12 776	23 651	24 435	11 340	11 871	12 503	12 315
<i>Siitä seuraavien ajoneuvojen kuljettajia tai matkustajia Därav förare av eller passagerare (på, i):</i>								
<i>polkupyörän – cykel</i>	1 706	1 932	2 637	2 839	675	854	2 473	2 676
<i>mopedin – moped</i>	652	691	743	842	703	836	1 240	1 282
<i>moottoripyörän – motorcykel</i>	694	690	1 366	1 194	572	549	635	639
<i>auton – bil</i>	7 750	7 637	16 802	17 240	7 966	8 216	6 679	6 367
<i>muun ajoneuvon – annat fordon</i>	74	62	178	202	61	61	44	50
<i>jalankulkijoihin – fotgängare</i>	1 686	1 764	1 925	2 118	1 363	1 355	1 432	1 301
<i>Kuolleita kaikkiaan – Dödade personer, totalt</i>	653	734	813	904	378	381	713	670
<i>Kuolleita 100 000 asukasta kohden – Dödade personer per 100 000 invånare</i>	13	15	10	11	9	9	14	13
<i>Loukkaantuneita kaikkiaan – Skadade personer, totalt</i>	11 909	12 042	22 838	23 531	10 962	11 490	11 790	11 645
<i>Loukkaantuneita 100 000 asukasta kohden – Skadade personer per 100 000 invånare</i>	241	243	270	277	260	272	230	227
<i>Moottorijoneuvoja oli henkilövahinkoihin johtaneissa tieliikenneonnettomuuksissa kaikkiaan – Motorfordon inblandade i vägfrikolyckor med personskada, totalt</i>								
<i>Henkilöautoja – Personbilar</i>	10 389	10 513	20 777	21 788	9 296	9 678	9 303	9 010
<i>Kuorma- ja pakettiautoja – Lastbilar och paketbilar</i> ..	1 692	1 703	2 235	2 299	1 765	1 719	2 420	2 396
<i>Linja-autoja – Bussar</i>	320	269	481	508	279	252	236	232
<i>Moottoripyöriä (pl. mopedit) – Motorcyklar (exkl. mopeder)</i>	659	654	1 307	1 147	522	500	588	631
<i>Moottorijoneuvoja oli henkilövahinkoihin johtaneissa tieliikenneonnettomuuksissa 1 000 rekisteröityä ajo- neuvoa kohden – Motorfordon inblandade i vägfrik- olyckor med personskada, per 1 000 registrerade fordon</i>								
<i>Henkilöautoja – Personbilar</i>	6	..	6	6	6	6	6	6
<i>Kuorma- ja pakettiautoja – Lastbilar och paketbilar</i> ..	8	..	8	8	7	6	8	8
<i>Linja-autoja – Bussar</i>	35	..	34	35	14	12	28	30
<i>Moottoripyöriä (pl. mopedit) – Motorcyklar (exkl. mopeder)</i>	13	..	21	18	18	17	13	14
<i>Loukkaantuneet ja kuolleet iän mukaan 100 000 asukasta kohden – Skadade och dödade personer efter ålder, per 100 000 invånare</i>	254	258	280	288	269	281	244	240
<i>– 5 vuotta – år</i>	58	56	50	59	68	77	58	57
<i>6– 9 » »</i>	114	132	120	102	148	158	121	131
<i>10–14 » »</i>	173	200	179	181	196	179	182	200
<i>15–17 » »</i>	684	799	546	598	653	678	513	511
<i>18–20 » »</i>	732	750	982	961	953	895	676	690
<i>21–24 » »</i>	443	457	627	638	537	490	483	454
<i>25–64 » »</i>	233	228	255	265	219	223	208	206
<i>65– » »</i>	191	189	175	181	164	164	196	182

Lähde – Källa: Nordisk statistisk årsbok; SVT XXXVI Liikennetilastollinen vuosikirja (TK); Tilastotiedotus LI (TK); FOS XXXVI Samfärdselstatistik årsbok (SC); Statistisk rapport LI (SC); Statistisk årsbok för Sverige; Statistisk Årbok (Norge); Statistisk Årbog (Danmark)

481. Lentoyhtiöiden harjoittama ilmaliikenne, 1988-89
Flygbolagens lufttrafik, 1988-89

Maa ¹⁾	Lentokm - Flygkm 1 000 000		Matkustajakm - Passagerarkm 1 000 000		Tonnikm ²⁾ - Tonkm ²⁾ 1 000 000		Land ¹⁾
	1988	1989	1988	1989	1988	1989	
Koko maailma	³⁾ 13 002	³⁾ 13 409	1 492 450	1 559 302	189 733	200 245	Hela världen
Suomi	49	55	4 034	4 625	466	548	Finland
Ruotsi ⁴⁾	104	114	7 830	8 497	893	964	Sverige ⁴⁾
Norja ⁴⁾	79	82	5 633	5 912	642	675	Norge ⁴⁾
Tanska ⁴⁾ ⁵⁾	49	54	3 955	4 309	488	529	Danmark ⁴⁾ ⁵⁾
Islanti	20	17	2 342	1 631	249	185	Island
Alankomaat	152	158	24 144	25 896	4 196	4 476	Nederländerna
Belgia	61	69	6 528	6 761	1 265	1 295	Belgien
Espanja	176	188	22 272	22 848	2 624	2 810	Spanien
Irlanti	36	42	3 265	4 299	384	495	Irland
Iso-Britannia	517	578	83 077	92 294	11 067	12 376	Storbritannien
Italia	154	175	19 168	21 487	2 782	3 080	Italien
Itävalta	29	37	2 031	3 020	214	326	Österrike
Jugoslavia	46	47	5 667	5 123	670	638	Jugoslavien
Kreikka	52	54	7 531	8 015	793	838	Grekland
Portugali	49	52	5 681	6 272	665	738	Portugal
Puola	30	38	2 701	3 734	250	355	Polen
Ranska	354	387	47 802	51 471	8 032	8 543	Frankrike
Romania	22	23	1 669	1 646	146	146	Rumänien
Saksan liittot	316	339	34 097	36 316	6 908	7 487	Förb.rep. Tyskl.
Sveitsi	125	134	14 443	15 536	2 269	2 450	Schweiz
Tšekkoslovakia	26	25	2 242	2 195	223	219	Tjeckoslovakien
Filippiinit	60	59	10 719	10 592	1 350	1 366	Filippiinerna
Indonesia	146	147	14 476	14 930	1 732	1 785	Indonesien
Intia	127	129	18 010	18 012	2 245	2 277	Indien
Israel	45	46	6 835	7 595	1 375	1 506	Israel
Japani	483	498	84 469	93 275	12 135	13 249	Japan
Pakistan	59	61	8 743	9 129	1 195	1 259	Pakistan
Saudi-Arabia	100	101	14 935	15 695	1 855	2 038	Saudiarabien
Thaimaa	85	93	16 682	18 833	2 128	2 354	Thailand
Egypti	40	42	5 512	6 186	625	706	Egypten
Etelä-Afrikka	64	70	8 805	9 201	1 030	1 037	Sydafrika
Marokko	26	27	2 430	2 695	287	293	Marocko
Kanada	431	436	46 917	50 862	5 559	6 087	Canada
Meksiko	136	149	14 946	16 059	1 370	1 473	Mexico
USA	6 588	6 636	678 876	693 314	78 111	80 292	USA
Argentiina	80	79	8 838	9 253	977	1 019	Argentina
Brasilia	278	291	23 712	27 854	3 096	3 642	Brasilien
Kolumbia	65	70	4 308	4 537	816	842	Colombia
Peru	28	23	2 498	2 048	278	215	Peru
Venezuela	73	85	6 907	9 357	834	1 048	Venezuela
Australia	285	253	40 332	36 779	4 819	4 576	Australien
Uusi-Seelanti	73	83	10 850	10 613	1 356	1 331	Nya Zeeland
Neuvostoliitto	133	147	213 169	226 734	22 419	23 693	Sovjetunionen

¹⁾ Asianom. yhtiön kotimaa - ²⁾ MI. matkustajat ja matkatavarat - ³⁾ Säännöllinen liikenne PI. Neuvostoliitto - ⁴⁾ MI. maan osuus SAS:n liikenteestä (Ruotsi 3/7, Norja 2/7, Tanska 2/7) - ⁵⁾ PI. Grönlanti.

¹⁾ Resp. bolags hemland - ²⁾ Inkl. passagerare och resgods - ³⁾ Reguljär trafik. Exkl. Sovjetunionen - ⁴⁾ Inkl. landets andel av SAS trafik (Sverige 3/7, Norge 2/7, Danmark 2/7) - ⁵⁾ Exkl. Grönland.

Lähde - Källa: International Civil Aviation Organization; Civil Aviation Statistics of the World

482. Lennätin ja puhelin - Telegraf och telefon

Maa	Sähkösanomia ¹⁾ Telegram ¹⁾				Puhelinkoneita Telefonapparater			Land
	1986	Pohjoismaat - De nordiska länderna 1989 Muut maat - Övriga länder 1987			1986	Pohjoismaat - De nordiska länderna 1989 Muut maat - Övriga länder 1987		
	1 000	Kaikkiaan Inalles	Siitä kotimaisia Därav inrikes	1 000 asukasta kohti per 1 000 invånare	1 000	Kaikkiaan Inalles	1 000 asukasta kohti per 1 000 invånare	
Suomi	536	515	465	104	²⁾ 3 028	¹²⁾ 2 582	²⁾ 617	Finland
Ruotsi	233	177	89	21	³⁾ 7 410	¹²⁾ 5 716	³⁾ 890	Sverige
Norja	351	185	110	44	⁴⁾ 2 579	¹³⁾ 2 070	⁴⁾ 622	Norge
Tanska ⁵⁾	309	97	49	19	4 195	4 398	856	Danmark ⁵⁾
Islanti	252	232	222	992	³⁾ 125	¹³⁾ 125	³⁾ 525	Island
Alankomaat	728	708	423	48	9 080	9 410	640	Nederländerna
Belgia	809	748	553	76	4 556	4 719	478	Belgien
Espanja	6 564	5 590	5 321	143	14 748	15 477	396	Spanien
Irlanti	152	82	82	23	²⁾ 942	..	²⁾ 265	Irland
Iso-Britannia ⁶⁾	1 028	836	..	15	⁴⁾ 29 518	..	⁴⁾ 524	Storbritannien ⁶⁾
Italia ⁷⁾	23 293	24 336	23 239	424	26 874	28 052	489	Italien ⁷⁾
Itävalta	1 366	1 388	1 179	183	3 843	3 979	525	Österrike
Jugoslavia	12 388	⁹⁾ 530	3 598	..	⁹⁾ 154	Jugoslavien
Kreikka	2 862	2 848	2 642	285	3 920	4 126	413	Grekland
Portugali	1 166	1 024	926	100	1 936	2 072	202	Portugal
Puola	18 651	16 693	15 967	442	4 418	4 618	122	Polen
Ranska	12 156	11 708	10 376	206	²⁾ 34 346	..	²⁾ 608	Frankrike
Saksan demokraattinen tasavalta	13 333	13 936	11 198	838	3 755	3 875	233	Tyska dem. rep.
Saksan liittotasavalta	5 471	5 328	3 832	86	39 128	40 288	650	Förb.rep. Tyskland
Sveitsi	1 669	⁹⁾ 254	5 623	..	⁹⁾ 856	Schweiz
Unkari	12 371	12 780	12 358	1 205	1 541	1 609	152	Ungern
Filippiinit	⁴⁾ 13 456	⁴⁾ 252	²⁾ 820	..	²⁾ 15	Filippiinerna
Intia ⁸⁾	61 295	62 131	60 861	80	4 057	4 420	6	Indien ⁸⁾
Israel ⁶⁾	528	⁹⁾ 121	1 935	2 065	469	Israel ⁶⁾
Japani ⁶⁾	¹⁰⁾ 40 649	¹¹⁾ 41 510	¹¹⁾ 41 040	¹¹⁾ 340	²⁾ 66 636	..	²⁾ 555	Japan ⁶⁾
Kiina	198 595	⁹⁾ 187	7 059	8 057	7	Kina
Pakistan	2 994	3 521	3 240	35	623	679	7	Pakistan
Turkki	8 195	6 661	6 570	125	4 222	4 827	91	Turkiet
Etelä-Afrikka ⁶⁾	8 172	8 008	7 748	270	4 058	4 236	143	Sydafrika ⁶⁾
Sudan	²⁾ 78	..	²⁾ 4	Sudan
Kanada	495	445	..	17	19 598	20 126	780	Canada
Meksiko	24 921	25 142	24 902	310	7 617	..	⁹⁾ 96	Mexico
USA	22 269	19 314	17 066	79	⁸⁾ 176 391	..	⁸⁾ 760	USA
Argentiina	14 051	12 587	12 379	400	3 206	3 655	116	Argentina
Brasilia	27 715	⁹⁾ 200	12 193	13 162	93	Brasilien
Chile	2 391	2 337	2 278	187	796	815	65	Chile
Kolumbia	20 438	18 047	17 984	595	2 289	2 438	80	Colombia
Australia	3 048	1 986	1 678	122	²⁾ 8 727	..	²⁾ 551	Australien
Uusi-Seelanti ⁶⁾	¹⁰⁾ 1 226	¹¹⁾ 569	¹¹⁾ 314	¹¹⁾ 170	¹⁰⁾ 2 315	¹¹⁾ 2 403	¹¹⁾ 718	Nya Zeeland ⁶⁾
Neuvostoliitto	⁸⁾ 541 012	⁸⁾ 1 995	²⁾ 31 100	..	²⁾ 113	Sovjetunionen

¹⁾ Lähetetyt kotimaiset ja ulkomaiset sähkösanomat - ²⁾ V. 1985 - ³⁾ V. 1983 - ⁴⁾ V. 1984 - ⁵⁾ Pl. Färösaaret ja Grönland - ⁶⁾ Tiedot 31.3. mainittuna vuonna päätyväältä varainhoitovuodelta - ⁷⁾ Ml. San Marino - ⁸⁾ V. 1982 - ⁹⁾ V. 1986 - ¹⁰⁾ V. 1987 - ¹¹⁾ V. 1988 - ¹²⁾ Päällyttymät - ¹³⁾ Puhelinliittymät.

¹⁾ Avsända inrikes- och utrikestelegram - ²⁾ År 1985 - ³⁾ År 1983 - ⁴⁾ År 1984 - ⁵⁾ Exkl. Färöarna och Grönland - ⁶⁾ Gäller driftår som slutar 31.3. angivna år - ⁷⁾ Inkl. San Marino - ⁸⁾ År 1982 - ⁹⁾ År 1986 - ¹⁰⁾ År 1987 - ¹¹⁾ År 1988 - ¹²⁾ Huvudanslutningar - ¹³⁾ Anslutna telefoner.

Lähde - Källa: International Telecommunication Union: Yearbook of Common Carrier Telecommunication Statistics; UN: Statistical Yearbook; Nordisk statistisk årsbok

483. Bruttokansantuote, 1987
Bruttonationalprodukt, 1987

Maa	Raha- yksikkö Mynt- enhet	Bruttokan- santuote markkina- hintaan Bruttonatio- nalprodukt till marknads- pris	Prosenttijakautuma - Procentuell fördelning						Land
			Kulutus Konsumtion		Kiinteän pääoman brutto- muodostus Brutto- bildning av fast kapital	Varas- tojen lisäys Lager- ökning	Vienti Export	+ Tuonti + Import	
			Yksityinen Privat	Julkinen Offentlig					
		1 000 000	%						
Suomi	Mk	393 608	54	21	23	0	25	25	Finland
Ruotsi	Skr	1 005 226	53	27	19	-1	32	30	Sverige
Norja	Nkr	556 924	53	21	28	0	36	38	Norge
Tanska	Dkr	692 325	54	25	19	-1	32	30	Danmark
Islanti	lkr	206 696	64	18	19	-0	36	36	Island
Alankomaat	Gulden	431 820	61	16	20	-0	52	50	Nederländerna
Belgia	Bfr	¹⁾ 5 011 100	¹⁾ 64	¹⁾ 17	¹⁾ 16	¹⁾ -0	¹⁾ 69	¹⁾ 65	Belgien
Bulgaria ²⁾	Leva	¹⁾ 26 851	Bulgarien ²⁾
Espanja	Peseta	¹⁾ 31 980 500	¹⁾ 64	¹⁾ 14	¹⁾ 19	¹⁾ 1	¹⁾ 20	¹⁾ 18	Spanien
Irlanti	£ Ir	19 775	58	18	17	-0	60	53	Irland
Iso-Britannia	£	¹⁾ 373 706	¹⁾ 62	¹⁾ 21	¹⁾ 17	¹⁾ 1	¹⁾ 26	¹⁾ 27	Storbritannien
Italia	Lit	¹⁾ 894 362 000	¹⁾ 61	¹⁾ 16	¹⁾ 20	¹⁾ 1	¹⁾ 20	¹⁾ 19	Italien
Itävalta	Schilling	1 481 600	56	19	23	2	36	35	Österrike
Jugoslavia	Dinar	¹⁾ 23 400 000	¹⁾ 50	¹⁾ 14	¹⁾ 22	¹⁾ 17	¹⁾ 16	¹⁾ 17	Jugoslavien
Kreikka	Drachma	¹⁾ 5 564 700	¹⁾ 68	¹⁾ 20	¹⁾ 19	¹⁾ 2	¹⁾ 23	¹⁾ 31	Grekland
Luxemburg	Lfr	¹⁾ 220 539	¹⁾ 60	¹⁾ 16	¹⁾ 21	¹⁾ 1	¹⁾ 96	¹⁾ 94	Luxemburg
Portugali	Escudo	³⁾ 3 524 800	³⁾ 68	³⁾ 14	³⁾ 22	³⁾ -2	³⁾ 39	³⁾ 41	Portugal
Puola ²⁾	Zloty	14 013 200	66	5	19	8	3	3	Polen ²⁾
Ranska	FF	5 288 700	61	19	19	1	21	21	Frankrike
Saksan liitto- tasavalta	DM	2 009 100	55	20	19	1	29	24	Förbundsrepubli- ken Tyskland
Sveitsi	Sfr	255 130	59	13	25	2	35	35	Schweiz
Tšekkoslovakia ²⁾	Koruna	574 657	69	9	13	5	3	3	Tjecko- slovakien ²⁾
Unkari	Forint	999 600	70	11	15	5	-1	-1	Ungern
Arabiemiirikunnat	Dirham	¹⁾ 78 344	¹⁾ 38	¹⁾ 23	¹⁾ 28	¹⁾ 1	¹⁾ 50	¹⁾ 41	Förenade arab- emiraten
Burma (Myanmar) ⁴⁾	Kyat	60 660	..	89	17	-3	3	7	Burma (Myanmar) ⁴⁾
Filippiinit	Fil.peso	711 536	73	8	14	1	23	22	Filippinerna
Indonesia	Rupiah	114 518 500	61	10	21	5	26	23	Indonesien
Intia ⁴⁾	Rupee	¹⁾ 2 927 900	¹⁾ 67	¹⁾ 12	¹⁾ 22	¹⁾ 3	Indien ⁴⁾
Irak	Dinar	³⁾ 14 546	³⁾ 72	³⁾ 15	³⁾ 21	³⁾ 6	³⁾ 27	³⁾ 25	Irak
Iran ⁵⁾	Rial	³⁾ 15 305 800	³⁾ 56	³⁾ 15	³⁾ 16	³⁾ 12	³⁾ 8	³⁾ 7	Iran ⁵⁾
Israel	Shekel	60 113	59	32	18	0	35	45	Israel
Japani	Yen	343 238 000	58	10	29	0	11	7	Japan
Jordania	Dinar	1 686	76	27	26	..	45	74	Jordanien
Kiina ²⁾	Yuan renminbi	932 100	58	9	35	..	-2	-2	Kina ²⁾
Korean tasavalta	Won	99 790 000	52	11	31	-2	45	36	Republiken Korea
Kuwait	Dinar	5 444	51	25	19	..	48	44	Kuwait
Malesia	Ringgit	80 609	47	15	23	1	63	49	Malaysia
Pakistan ⁶⁾	P. rupee	¹⁾ 602 188	¹⁾ 76	¹⁾ 13	¹⁾ 16	¹⁾ 2	¹⁾ 13	¹⁾ 19	Pakistan ⁶⁾
Saudi-Arabia	Riyal	³⁾ 286 700	³⁾ 43	³⁾ 40	³⁾ 26	³⁾ 1	³⁾ 36	³⁾ 45	Saudiarabien
Singapore	S \$	41 899	47	12	36	3	0	0	Singapore
Sri Lanka	Rupee	¹⁾ 172 440	¹⁾ 76	¹⁾ 13	¹⁾ 22	¹⁾ 0	¹⁾ 25	¹⁾ 37	Sri Lanka
Syria	£ S	126 325	72	18	19	..	15	23	Syrien
Thaimaa	Baht	¹⁾ 1 098 400	¹⁾ 63	¹⁾ 13	¹⁾ 21	¹⁾ 0	¹⁾ 27	¹⁾ 24	Thailand
Turkki	Lira T	¹⁾ 39 155 000	¹⁾ 69	¹⁾ 9	¹⁾ 24	¹⁾ 1	¹⁾ ..	¹⁾ ..	Turkiet

Maa	Raha- yksikkö Mynt- enhet	Bruttokan- santuote markkina- hintaan Bruttonatio- nalprodukt till marknads- pris	Prosentijakautuma - Procentuell fördelning					Vienti Export	+ Tuonti + import	Land	
			Kulutus Konsumtion		Kiinteän pääoman brutto- muodostus Brutto- bildning av fast kapital	Varas- tojen lisäys Lager- ökning	1000 000				%
			Yksityinen Privat	Julkinen Offentlig							
Egypti ⁶⁾	£	⁷⁾ 20 291	⁷⁾ 63	⁷⁾ 18	⁷⁾ 30	⁷⁾ 0	⁷⁾ 29	⁷⁾ 40	Egypten ⁶⁾		
Etelä-Afrikka ⁸⁾	Rand	164 455	56	19	19	0	29	21	Sydafrika ⁸⁾		
Etiopia ⁹⁾	Birr	¹⁾ 10 804	¹⁾ 77	¹⁾ 19	¹⁾ 11	..	¹⁾ 13	¹⁾ 20	Etiopien ⁹⁾		
Ghana	Cedi	¹⁾ 550 515	¹⁾ 79	¹⁾ 10	¹⁾ 9	¹⁾ 0	¹⁾ 14	¹⁾ 13	Ghana		
Kenia	£	6 615	61	19	20	5	21	26	Kenya		
Libya	L. dinar	¹⁾ 6 473	Libyen		
Madagaskar	MG fr.	³⁾ 1 553 400	³⁾ 78	³⁾ 14	..	³⁾ 14	³⁾ 14	³⁾ 20	Madagaskar		
Malawi	Kwacha	¹⁾ 2 288	¹⁾ 73	¹⁾ 18	¹⁾ 11	..	¹⁾ 22	¹⁾ 24	Malawi		
Marokko	Dirham	¹⁾ 134 330	¹⁾ 68	¹⁾ 17	¹⁾ 20	¹⁾ 1	¹⁾ 24	¹⁾ 30	Marocko		
Nigeria ⁴⁾	Naira	¹⁰⁾ 48 652	¹⁰⁾ 70	¹⁰⁾ 11	¹⁰⁾ 18	¹⁰⁾ 1	¹⁰⁾ 16	¹⁰⁾ 16	Nigeria ⁴⁾		
Sambia	Kwacha	¹⁾ 12 098	¹⁾ 62	¹⁾ 25	¹⁾ 9	¹⁾ 6	¹⁾ 46	¹⁾ 48	Zambia		
Tansania	T Sh	227 879	87	12	21	2	13	35	Tanzania		
Tunisia	Dinar	7 935	64	17	21	1	34	37	Tunisien		
Zimbabwe	Z\$	¹⁾ 8 880	¹⁾ 54	¹⁾ 19	¹⁾ 18	¹⁾ 5	¹⁾ 29	¹⁾ 25	Zimbabwe		
Honduras	Lempira	8 043	72	16	14	1	24	27	Honduras		
Kanada	Can \$	544 859	58	19	21	0	26	26	Canada		
Meksiko	Mex.peso	¹⁾ 79 353 400	¹⁾ 68	¹⁾ 9	¹⁾ 19	¹⁾ -1	¹⁾ 17	¹⁾ 13	Mexico		
USA	\$	4 472 900	67	19	17	1	7	11	USA		
Argentiina	A. peso	¹⁰⁾ 682 652	¹⁰⁾ 64	¹⁰⁾ 13	¹⁰⁾ 18	¹⁰⁾ 0	¹⁰⁾ 15	¹⁰⁾ 10	Argentina		
Bolivia	Bol. peso	³⁾ 2 768 888 000	³⁾ 81	³⁾ 8	³⁾ 12	³⁾ -3	³⁾ 19	³⁾ 18	Bolivia		
Brasilia	Cruzado	¹⁾ 3 687 500	Brasilien		
Chile	Ch. peso	4 159 800	68	11	16	1	34	29	Chile		
Ecuador	Sucre	1 808 400	71	12	23	0	23	30	Ecuador		
Kolumbia	Col. peso	¹⁾ 6 701 400	¹⁾ 66	¹⁾ 10	¹⁾ 18	¹⁾ 0	¹⁾ 20	¹⁾ 13	Colombia		
Kuuba ²⁾	Cub. peso	12 202	95	9	16	-2	..	-16	Cuba ²⁾		
Paraguay	Guarani	2 493 600	75	7	24	1	28	36	Paraguay		
Peru	Inti	¹⁾ 381 000	¹⁾ 67	¹⁾ 11	¹⁾ 22	¹⁾ 2	¹⁾ 11	¹⁾ 14	Peru		
Uruguay	Ur. peso	1 700 559	76	13	9	1	21	19	Uruguay		
Venezuela	Bolivar	719 423	65	10	19	5	22	21	Venezuela		
Australia ⁶⁾	A \$	291 887	58	18	24	-0	17	18	Australien ⁶⁾		
Uusi-Seelanti ⁴⁾	NZ\$	¹⁾ 53 382	¹⁾ 59	¹⁾ 17	¹⁾ 22	¹⁾ 2	¹⁾ 28	¹⁾ 28	Nya Zeeland ⁴⁾		
Neuvostoliitto ²⁾	Ruble	585 800	..	75	..	25	Sovjetunionen ²⁾		

¹⁾ V. 1986 - ²⁾ Materiaalinen nettokansantuote (*net material product*) - ³⁾ V. 1985 - ⁴⁾ 1.4. alkava talousvuosi - ⁵⁾ 21.3. alkava talousvuosi - ⁶⁾ 1.7. alkava talousvuosi - ⁷⁾ V. 1981 - ⁸⁾ Ml. Namibia - ⁹⁾ 7.7. päättyvä talousvuosi - ¹⁰⁾ V. 1983.

¹⁾ År 1986 - ²⁾ Materiell nettonationalprodukt (*net material product*) - ³⁾ År 1985 - ⁴⁾ Finansår som börjar 1.4. - ⁵⁾ Finansår som börjar 21.3. - ⁶⁾ Finansår som börjar 1.7. - ⁷⁾ År 1981 - ⁸⁾ Inkl. Namibia - ⁹⁾ Finansår som slutar 7.7. - ¹⁰⁾ År 1983.

Lähde - Källa: UN: Monthly Bulletin of Statistics; National Accounts Statistics: Analysis of main aggregates; World Bank: World Tables

484. Bruttokansantuote ¹⁾ markkinahintaan asukasta kohti, 1988-1989
Bruttonationalprodukt ¹⁾ till marknadspris per invånare, 1988-1989

Maanosa ja maa Världsdel och land	Asukasta kohti Per invånare		Keskimääräinen vuosikasvu/as. Årlig tillväxt i medeltal/inv. %	Maanosa ja maa Världsdel och land	Asukasta kohti Per invånare		Keskimääräinen vuosikasvu/as. Årlig tillväxt i medeltal/inv. %
	USD				USD		
	1988	1989			1988	1989	
<i>Tuloryhmä (BKT/as.) Inkomstgrupp (BNP/inv.)</i>							
-500 USD (50 maata - länder)	320	330	..	Filippiinit - Filippiinerna	630	700	-1,8
500-1 500 USD (36 maata - länder)	890	920	..	Hongkong	9 250	10 320	5,7
1 500-3 000 USD (31 maata - länder)	2 100	2 330	..	Indonesia - Indonesien	470	490	3,6
3 000-6 000 USD (13 maata - länder)	4 000	4 160	..	Intia - Indien	340	350	3,2
Yli - Över 6 000 USD (46 maata - länder)	17 020	18 280	..	Irak	³⁾
<i>Maanosa ja maa ²⁾ - Världsdel och land ²⁾</i>				Iran	⁷⁾
Eurooppa - Europa				Israel	8 940	9 750	1,4
Suomi - Finland	18 570	22 060	2,9	Japani - Japan	20 960	23 730	3,5
Ruotsi - Sverige	19 300	21 710	2,0	Jemen - Yemen	590	640	..
Norja - Norge	19 550	21 850	3,5	Jordania - Jordanien	2 000	1 730	-3,0
Tanska - Danmark	18 540	20 510	2,2	Kambodža - Kambodja	⁴⁾
Islanti - Island	20 230	21 240	1,7	Kiina - Kina	330	360	8,2
Alankomaat - Nederlândia	14 510	16 010	1,3	Korean dem. kans.tas. - Demokr. folkrep. Korea
Albania - Albanien	Korean tasav. - Rep. Korea	3 600	4 400	8,8
Belgia - Belgien	14 520	16 390	1,7	Kuwait	14 630	16 380	-2,1
Bulgaria - Bulgarian	2 320	..	Kypros - Cypern	6 580	7 050	4,6
Espanja - Spanien	7 750	9 150	2,4	Laos	180	170	0,0
Irlanti - Irlanti	7 740	8 500	0,8	Libanon	³⁾
Iso-Britannia - Storbritannien	12 850	14 570	2,9	Macao	³⁾
Italia - Italia	13 350	15 150	2,1	Malesia - Malaysia	1 930	2 130	1,9
Itävalta - Österrike	15 450	17 360	1,9	Malediivit - Maldiverna	380	420	5,9
Jugoslavia - Jugoslavian	2 510	2 490	-0,7	Mongolia - Mongoliet	⁴⁾
Kreikka - Grekland	4 770	5 340	0,6	Nepal	170	170	2,1
Luxemburg	22 290	24 860	3,6	Oman	4 990	5 220	5,3
Malta	5 180	5 820	3,1	Pakistan	350	..	3,0
Portugali - Portugal	3 640	4 260	2,1	Qatar	9 920	..	-10,5
Puola - Polen	1 850	1 760	1,8	Saudi-Arabia - Saudiarabien ..	6 180	6 230	-5,9
Ranska - Frankrike	16 200	17 830	1,6	Singapore	9 050	10 450	5,7
Romania - Rumänien	Sri Lanka	420	430	2,4
Saksan dem. tas. - Tyska dem. rep.	Syria - Syrien	1 140	1 020	-2,1
Saksan liittotas. - Förb.rep. Tyskland	18 460	20 750	2,1	Thaimaa - Thailand	1 000	1 170	4,5
Sveitsi - Schweiz	27 370	30 270	1,8	Turkki - Turkiet	1 280	1 360	3,0
Tšekkoslovakia - Tjeckoslova- kian	Vietnam	⁴⁾
Unkari - Ungern	2 450	2 560	1,4				
Aasia - Asien				Afrikka - Afrika			
Afganistan - Afghanistan	⁴⁾	Algeria - Algeriet	2 340	2 170	0,0
Arabiemiirikunnat - Förenade arabemiraten	16 420	18 430	-8,2	Angola	620	..
Bahrain	6 360	..	-4,6	Benin	370	380	-1,8
Bangladesh	170	180	0,7	Botswana	940	..	6,7
Bhutan	190	..	7,8	Burkina Faso	300	310	2,3
Brunei	⁹⁾	Burundi	240	220	1,6
Burma (Myanmar)	Djibouti	⁶⁾
				Egypti - Egypten	660	630	-0,8
				Etelä-Afrikka - Sydafrika	2 280	2 460	-0,8
				Etiopia - Etiopien	120	120	-1,1
				Gabon	2 620	2 770	-2,6
				Gambia	210	230	-1,0
				Ghana	400	380	-0,8
				Guinea	400	430	..
				Guinea-Bissau	170	180	1,5
				Kamerun	1 000	1 010	0,7
				Kap Verde - Cap Verde	680	760	3,2
				Kenia - Kenya	370	380	0,4
				Keski-Afrikan tasavalta - Centralafrikan republikken	370	390	-1,5
				Komorit - Comorerna	440	460	-0,6

Maanosa ja maa Världsdel och land	Asukasta kohti Per invånare		Keskimääräinen vuosikasvu/as. Årlig tillväxt i medeltal/inv. %	Maanosa ja maa Världsdel och land	Asukasta kohti Per invånare		Keskimääräinen vuosikasvu/as. Årlig tillväxt i medeltal/inv. %
	USD		1980–1989		USD		1980–1989
	1988	1989			1988	1989	
Kongo	900	930	0,1	Ecuador	1 110	1 040	-0,5
Lesotho	410	470	-0,5	El Salvador	950	1 040	-1,1
Liberia	4)	..	Grenada	1 710	1 900	5,6
Libya – Libyen	5 410	..	-9,9	Grönlanti – Grönland	9)	..
Madagaskar	180	..	-2,6	Guatemala	890	920	-2,6
Malawi	160	180	-0,1	Guyana	400	310	-6,6
Mali	230	260	1,0	Haiti	390	400	-0,7
Marokko – Marocko	750	..	1,3	Honduras	860	900	-1,2
Mauritania – Mauretaniän	480	..	-2,2	Jamaika – Jamaica	1 080	1 260	-1,7
Mauritius	1 790	1 950	5,3	Kanada – Canada	16 940	19 020	2,6
Mosambik – Moçambique	100	80	-6,0	Kolumbia – Colombia	1 180	1 190	0,7
Namibia	6)	..	Kuuba – Cuba
Niger	300	290	-5,0	Meksiko – Mexico	1 750	1 990	-1,5
Nigeria	280	250	-3,6	Nicaragua	9)	..
Norsunluurannikko – Effenbenskusten	880	790	-3,0	Panama	1 810	1 780	-2,1
Päiväntasaajan Guinea Ekvatorialguinea	400	430	..	Paraguay	970	1 030	-1,5
Réunion	6)	..	Peru	1 120	1 090	-1,6
Ruanda – Rwanda	320	310	-1,9	Puerto Rico	5 630	6 010	3,1
Sambia – Zambia	290	390	-3,8	Saint Kitts ja/och Nevis	2 860	..	6,6
São Tomé ja/och Príncipe	410	360	-5,7	Saint Lucia	1 670	1 810	4,5
Senegal	650	650	0,0	Saint Vincent ja Grenadiinit – Saint Vincent och Grenadina	1 200	..	4,8
Seychellit – Seychellerna	3 640	4 170	1,7	Suriname – Surinam	2 600	3 020	-5,7
Sierra Leone	240	200	-3,2	Trinidad ja/och Tobago	3 470	3 160	-7,3
Somalia	170	170	-1,3	Uruguay	2 440	2 620	-0,8
Sudan	420	..	-1,8	Venezuela	3 130	2 450	-2,3
Swazimaa – Swaziland	820	900	0,6	Yhdysvallat (USA) – Förenta Staterna (USA)	19 820	21 100	2,2
Tansania – Tanzania	150	120	-1,6	Yhdysvaltain Neitsytsaaret – USA, Jungfrubarna	9)	..
Togo	370	390	-2,4				
Tšad – Tchad	180	190	3,9				
Tunisia – Tunisien	1 230	1 260	0,6				
Uganda	240	250	-1,0				
Zaire	260	260	-1,6				
Zimbabwe	610	640	-0,8				
Amerikka – Amerika				Oseania – Oceanien			
Antigua ja/och Barbuda	3 880	..	6,4	Australia – Australien	12 330	14 440	1,8
Argentiina – Argentina	2 570	2 160	-1,6	Fidži – Fiji	1 500	1 640	-1,5
Bahama – Bahamas	10 680	11 370	2,3	Kiribati	650	700	1,8
Barbados	5 910	6 370	1,5	Papua-Uusi-Guinea – Papua Nya Guinea	830	900	-0,7
Belize	1 460	1 600	0,4	Salomonsaaret – Salomon- öarna	550	570	3,7
Bermuda	24 370	..	-0,1	Samoa	670	720	2,0
Bolivia	570	600	-3,5	Tonga	800	910	1,6
Brasilia – Brasilien	2 150	2 550	0,9	Uusi-Seelanti – Nya Zeeland ..	10 190	11 800	0,9
Chile	1 510	1 770	1,0	Vanuatu	840	860	-2,0
Costa Rica	1 710	1 790	0,4				
Dominica	1 670	..	3,1	Neuvostoliitto – Sovjet- unionen
Dominikaaninen tasav. – Dominikanska rep.	720	790	-0,1				

1) Gross national product – 2) Sisältää myös epäitsenäisiä alueita – 3) BKT-arvio: USD 1 500–3 499 – 4) BKT-arvio: alle USD 500 – 5) V. 1980–87 – 6) BKT-arvio: USD 500–1 499 – 7) BKT-arvio: USD 3 500–5 999 – 8) BKT-arvio: yli USD 6 000.

1) Gross national product – 2) Inkl. också icke-suveräna områden – 3) BNP-uppskattning: USD 1 500–3 499 – 4) BNP-uppskattning: under USD 500 – 5) År 1980–87 – 6) BNP-uppskattning: USD 500–1 499 – 7) BNP-uppskattning: USD 3 500–5 999 – 8) BNP-uppskattning: över USD 6 000.

Lähde – Källa: World Bank: Atlas

485. Ulkomaanmatkailun tulot ja menot, 1987–1989
Inkomster och utgifter genom utrikesresor, 1987–1989

Maa	Matkailutulot Turistinkomster		Matkailutulojen osuus tavaroiden ja palvelusten viennistä Turistinkomsternas andel av exporten av varor och tjänster		Matkailumenot Turistutgifter		Matkailumenojen osuus tavaroiden ja palvelusten tuonnista Turistutgifternas andel av importen av varor och tjänster		Land
	USD 1 000 000		%		USD 1 000 000		%		
	1988	1989	1987	1988	1988	1989	1987	1988	
Suomi	984	1 013	3,5	3,6	1 843	2 048	6,0	6,1	Finland
Ruotsi	2 347	2 543	3,6	3,7	4 560	4 968	6,7	7,1	Sverige
Norja	1 467	1 328	3,9	4,1	3 444	2 847	8,7	9,1	Norge
Tanska	2 423	2 311	6,1	6,0	3 081	2 928	7,4	7,4	Danmark
Islanti	108	108	4,5	5,5	200	182	10,1	10,4	Island
Alankomaat	2 873	3 020	2,2	2,1	6 736	6 450	5,5	5,2	Nederländerna
Belgia-Luxemburg	3 435	3 064	2,4	2,4	4 620	4 272	3,2	3,3	Belgien-Luxemburg
Espanja	16 691	16 252	26,1	25,1	2 457	3 080	3,3	3,3	Spanien
Irlanti	997	1 070	4,5	4,5	961	989	4,2	4,2	Irland
Iso-Britannia	11 000	11 248	4,0	3,7	14 614	15 195	4,7	4,7	Storbritannien
Italia	12 399	11 987	7,8	7,3	6 053	6 773	2,9	3,4	Italien
Itävalta	10 095	9 316	19,0	18,9	6 310	5 027	12,0	11,7	Österrike
Jugoslavia	2 024	2 230	Jugoslavien
Kreikka	2 393	1 998	22,2	21,1	738	818	3,5	4,6	Grekland
Portugali	2 425	2 587	16,6	16,4	534	557	2,5	2,7	Portugal
Ranska	13 784	16 500	5,4	5,6	9 713	10 292	3,9	4,0	Frankrike
Saksan liittotasavalta ..	8 478	8 658	2,1	2,1	24 945	24 129	7,8	7,6	Förb.rep. Tyskland
Sveitsi	5 738	5 619	8,5	8,1	5 034	4 953	7,4	7,7	Schweiz
Japani	2 894	3 156	0,7	0,8	18 703	21 130	5,0	6,5	Japan
Turkki	2 355	2 557	10,2	13,1	358	565	2,5	1,9	Turkiet
Kanada	4 600	5 013	4,1	4,1	6 318	7 376	5,4	5,2	Canada
USA	28 935	34 432	5,4	5,4	33 098	34 977	5,2	5,1	USA
Australia	3 295	3 370	6,0	7,5	2 863	3 764	5,5	5,2	Australien
Uusi-Seelanti	1 010	1 001	9,1	8,3	1 347	1 349	7,6	10,4	Nya Zeeland

Lähde – Källa: OECD: Tourism Policy and International Tourism in OECD Member Countries

486. Kokonaisveroaste ¹⁾ OECD-maissa, 1970–1988
Den totala skattegraden ¹⁾ i OECD-länder, 1970–1988

Maa	1970	1980	1985	1986	1987	1988	Land
Suomi	31,4	33,0	36,8	38,1	35,9	37,9	Finland
Ruotsi	40,2	49,4	50,6	53,7	56,7	55,3	Sverige
Norja	39,3	47,1	47,6	49,9	48,3	46,9	Norge
Tanska	40,4	45,5	49,0	51,0	52,0	52,1	Danmark
Alankomaat	37,6	45,8	44,9	45,9	48,0	48,2	Nederländerna
Belgia	35,2	43,5	46,5	45,8	46,1	45,1	Belgien
Espanja	16,9	24,1	29,1	31,0	33,0	32,8	Spanien
Irlanti	31,2	34,0	38,4	39,5	39,9	41,5	Irland
Iso-Britannia	37,0	35,3	37,8	38,5	37,5	37,3	Storbritannien
Italia	26,1	30,2	34,4	36,1	36,2	37,1	Italien
Itävalta	35,7	41,2	43,1	42,9	42,3	41,9	Österrike
Kreikka	24,3	29,4	35,2	36,8	37,4	35,9	Grekland
Luxemburg	30,2	40,9	43,6	42,8	43,8	42,8	Luxemburg
Portugali	23,1	28,7	31,6	33,4	31,4	34,6	Portugal
Ranska	35,1	41,7	44,5	44,1	44,8	44,4	Frankrike
Saksan liittotasavalta ..	32,9	38,0	38,0	37,6	37,6	37,4	Förb.rep. Tyskland
Sveitsi	23,8	30,8	32,0	32,5	32,0	32,5	Schweiz
Japani	19,7	25,5	28,0	28,9	30,2	31,3	Japan
Turkki	17,7	21,7	19,7	22,8	24,1	22,9	Turkiet
Kanada	31,3	31,6	32,9	33,2	34,5	34,0	Canada
USA	29,2	29,5	29,2	28,9	30,0	29,8	USA
Australia	24,2	29,0	30,4	31,0	31,3	30,8	Australien
Uusi-Seelanti	27,4	33,1	33,9	34,9	38,6	37,9	Nya Zeeland

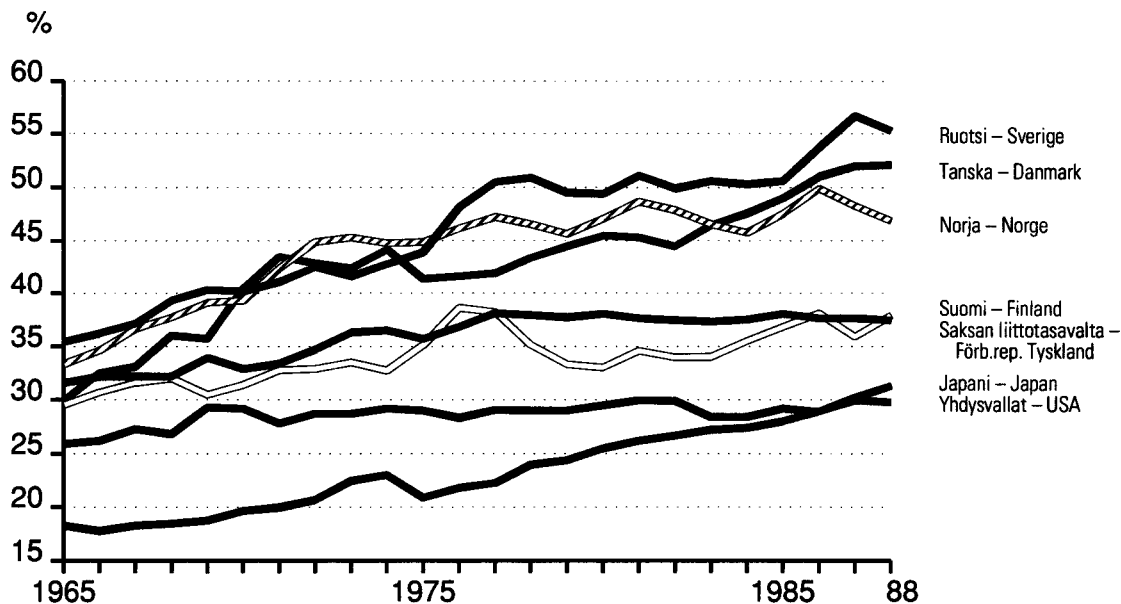

¹⁾ Verotulojen osuus bruttokansantuotteesta, % – Skatteinkomsternas andel av bruttonationalprodukten, %.

Lähde – Källa: OECD: Revenue Statistics of OECD Member Countries

487. Verotus OECD-maissa, 1988 – Beskattning i OECD-länder, 1988

Maa	Kokonais- verotulot, milj. USD Skatte- inkomster, totalt, milj. USD	Verotulot asukasta kohti, USD Skatte- inkomster per in- vånare, USD	Verotulojen osuus brutto- kansan- tuotteesta, % Skattein- komsternas andel av brutto- national- produkten, %	Verotulojen jakautuminen, % Relativ fördelning av skatteinkomsterna, %				Muut verot Andra skatter	Land
				Tulojen ja voittojen perusteella kannetut verot Skatter på grund av inkomster och vinster	Sosiaali- turvamaksut Social- skydds- avgifter	Varallisuus- verot Förmögen- hetskatter	Verot tava- roista ja palveluista Skatter av varor och tjänster		
Suomi	39 903	8 068	37,9	50,4	8,2	3,6	37,6	0,2	Finland
Ruotsi	100 534	11 914	55,3	43,9	25,1	3,1	24,2	3,7	Sverige
Norja	42 781	10 159	46,9	33,5	25,5	2,8	37,4	0,8	Norge
Tanska	56 010	10 897	52,1	58,6	2,2	4,6	34,1	0,5	Danmark
Alankomaat	109 942	7 446	48,2	27,9	42,5	3,5	25,9	0,3	Nederländerna
Belgia	69 325	7 014	45,1	38,9	33,8	2,4	24,9	–	Belgien
Espanja	113 098	2 900	32,8	29,6	35,7	4,1	30,5	0,2	Spanien
Irlanti	13 480	3 810	41,5	38,6	13,9	4,0	42,0	1,5	Irland
Iso-Britannia	306 681	5 372	37,3	37,5	18,5	12,7	31,2	–	Storbritannien
Italia	307 902	5 360	37,1	35,7	33,3	2,5	28,0	0,5	Italien
Itävalta	53 280	7 015	41,9	25,7	32,6	2,6	32,0	7,1	Österrike
Kreikka	18 847	1 883	35,9	17,9	32,5	2,9	45,4	1,2	Grekland
Luxemburg	3 260	8 739	42,8	41,7	25,4	7,7	25,2	–	Luxemburg
Portugali	14 426	1 476	34,6	22,2	27,0	1,9	48,1	0,9	Portugal
Ranska	421 417	7 542	44,4	17,4	43,3	4,8	29,4	5,0	Frankrike
Saksan liittotasavalta ..	449 608	7 326	37,4	34,2	37,4	3,1	25,2	–	Förb. rep. Tyskland
Sveitsi	59 649	8 958	32,5	40,8	32,0	8,3	18,9	–	Schweiz
Japani	903 472	7 368	31,3	47,3	29,0	10,9	12,6	0,2	Japan
Turkki	16 172	299	22,9	34,2	15,1	2,8	31,7	16,2	Turkiet
Kanada	169 431	6 529	34,0	46,1	13,2	9,3	30,1	1,3	Canada
USA	1 409 211	5 721	29,8	43,1	29,7	10,3	16,9	–	USA
Australia	80 923	4 893	30,8	56,5	–	9,8	28,0	5,7	Australien
Uusi-Seelanti	15 848	4 765	37,9	59,8	–	6,4	31,6	2,2	Nya Zeeland

Lähde – Källa: OECD: Revenue Statistics of OECD Member Countries

**488. Keskuspankkien diskonttokorot
Centralbankernas diskontrantor**

Vuoden ja kuukauden lopussa – Vid utgången av året och månaden

Maa	1984	1985	1986	1987	1988	1989	1991 IV	Land
Suomi ¹⁾	9,50	9,00	7,00	7,00	8,00	8,50	8,50	Finland ¹⁾
Ruotsi	9,50	10,50	7,50	7,50	8,50	10,50	10,00	Sverige
Norja	10,15	10,60	13,54	13,86	13,04	11,00	9,75	Norge
Tanska	7,00	7,00	7,00	7,00	7,00	7,00	9,50	Danmark
Islanti	16,50	30,00	21,00	49,20	24,10	38,40	23,00	Island
Alankomaat	5,00	5,00	4,50	3,75	4,50	7,00	7,75	Nederländerna
Belgia	11,00	9,75	8,00	7,00	7,75	10,25	²⁾ 10,25	Belgien
Espanja	12,50	10,50	11,84	13,50	12,40	14,52	13,50	Spanien
Irlanti	14,00	10,25	13,25	9,25	8,00	12,00	³⁾ 11,00	Irland
Italia	16,50	15,00	12,00	12,00	12,50	13,50	12,50	Italien
Itävalta	4,50	4,00	4,00	3,00	4,00	6,50	³⁾ 7,00	Österrike
Kreikka	20,50	20,50	20,50	20,50	19,00	19,00	³⁾ 19,00	Grekland
Portugali	25,00	23,50	17,00	14,96	13,71	14,33	³⁾ 14,50	Portugal
Ranska	9,50	9,50	9,50	9,50	9,50	9,50	9,50	Frankrike
Saksan liittotasavalta	4,50	4,00	3,50	2,50	3,50	6,00	6,50	Förb.rep. Tyskland
Sveitsi	4,00	4,00	4,00	2,50	3,50	6,00	6,00	Schweiz
Japani	5,00	5,00	3,00	2,50	2,50	4,25	³⁾ 6,00	Japan
Jordania	6,25	6,25	6,25	6,25	6,25	8,00	⁴⁾ 8,50	Jordanien
Korean tasavalta	5,00	5,00	7,00	7,00	8,00	7,00	³⁾ 7,00	Republiken Korea
Libanon	12,00	19,70	21,85	21,85	21,85	21,85	22,69	Libanon
Malesia	5,06	4,13	3,89	3,20	4,12	4,44	..	Malaysia
Pakistan	10,00	10,00	10,00	10,00	10,00	10,00	⁴⁾ 10,00	Pakistan
Syyria	5,00	5,00	5,00	5,00	5,00	Syrien
Thaimaa	12,00	11,00	8,00	8,00	8,00	8,00	⁵⁾ 12,00	Thailand
Turkki	52,00	52,00	48,00	45,00	54,00	54,00	⁵⁾ 45,00	Turkiet
Egypti	13,00	13,00	13,00	13,00	13,00	14,00	⁶⁾ 14,00	Egypten
Etelä-Afrikka	20,75	13,00	9,50	9,50	14,50	18,00	⁴⁾ 18,00	Sydafrika
Ghana	18,00	18,50	20,50	23,50	26,00	26,00	⁶⁾ 33,00	Ghana
Marokko	7,00	8,50	8,50	8,50	8,50	Marocko
Niger	10,50	10,50	8,50	8,50	8,50	11,00	⁶⁾ 11,00	Niger
Tunisia	7,00	9,25	9,25	9,25	9,25	Tunisien
Zimbabwe	9,00	9,00	9,00	9,00	9,00	9,00	³⁾ 13,00	Zimbabwe
Costa Rica	28,00	28,00	27,50	31,38	31,50	31,61	³⁾ 42,00	Costa Rica
Jamaika	16,00	21,00	21,00	21,00	21,00	21,00	⁷⁾ 21,00	Jamaica
Kanada	10,16	9,49	8,49	8,66	11,17	12,47	³⁾ 9,92	Canada
USA	8,00	7,50	5,50	6,00	6,50	7,00	5,50	USA
Brasilia	266,80	385,30	89,50	401,40	2 282	38 341	⁶⁾ 1 076,0	Brasilien
Kolumbia	27,00	27,00	..	30,00	30,00	30,00	⁶⁾ 30,00	Colombia
Venezuela	11,00	8,00	8,00	8,00	8,00	45,00	³⁾ 43,00	Venezuela
Australia	12,03	15,98	16,92	14,95	13,20	17,17	⁹⁾ 14,60	Australien
Uusi-Seelanti	13,50	19,80	24,60	18,55	15,10	15,00	11,40	Nya Zeeland

¹⁾ Suomen Pankin peruskorko – ²⁾ Lokakuu 1990 – ³⁾ Maaliskuu – ⁴⁾ Helmikuu – ⁵⁾ Tammikuu – ⁶⁾ Joulukuu 1990 – ⁷⁾ Syyskuu 1990 – ⁸⁾ Heinäkuu 1990 – ⁹⁾ Marraskuu 1990.
¹⁾ Finlands Banks grundränta – ²⁾ Oktober 1990 – ³⁾ Mars – ⁴⁾ Februari – ⁵⁾ Januari – ⁶⁾ December 1990 – ⁷⁾ September 1990 – ⁸⁾ Juli 1990 – ⁹⁾ November 1990.

Lähde – Källa: UN: Monthly Bulletin of Statistics

489. Tukkuhintaindeksi / tuottajahintaindeksi (1980 = 100) – Partiprisindex / producentprisindex (1980 = 100)

Kotimarkkinatavarat – Hemmamarknadsvaror

Maa	1985	1986	1987	1988	1989	1991 II	Land
Suomi	141	136	138	143	151	157	Finland
Ruotsi ^{1) 2) 3)}	158	154	158	166	179	⁶⁾ 185	Sverige ^{1) 2) 3)}
Norja	139	144	152	160	169	178	Norge
Tanska ^{1) 4)}	148	138	138	143	152	153	Danmark ^{1) 4)}
Alankomaat ⁵⁾	121	115	113	115	119	¹³⁾ 119	Nederländerna ⁵⁾
Belgia	145	132	126	127	135	¹³⁾ 136	Belgien
Espanja ²⁾	180	182	183	189	196	⁶⁾ 204	Spanien ²⁾
Irlanti ¹⁾	154	150	151	158	166	¹⁴⁾ 162	Irländ ¹⁾
Iso-Britannia ⁷⁾	136	142	148	155	163	181	Storbritannien ⁷⁾
Italia ^{1) 2)}	173	171	176	184	196	¹⁵⁾ 231	Italien ^{1) 2)}
Itävalta ^{1) 8)}	119	113	111	111	113	119	Österrike ^{1) 8)}
Jugoslavia (1983 = 100)	1 022	3 091	43 478	295 435	Jugoslavien (1983 = 100)
Kreikka ^{2) 9)}	255	298	327	360	409	⁶⁾ 523	Grekland ^{2) 9)}
Portugali (Lissabon) ^{1) 9)}	279	305	Portugal (Lissabon) ^{1) 9)}
Ranska ^{7) 10)}	154	150	150	..	151	⁶⁾ 154	Frankrike ^{7) 10)}
Saksan liittotasavalta ¹¹⁾	119	113	109	113	100	⁶⁾ 100	Förb.rep. Tyskland ¹¹⁾
Sveitsi ^{1) 8)}	115	111	108	111	116	⁶⁾ 117	Schweiz ^{1) 8)}
Filippiinit (Manila) ^{1) 8)}	290	291	315	354	391	¹³⁾ 473	Filippiinerna (Manila) ^{1) 8)}
Indonesia ²⁾	163	163	200	209	228	¹⁴⁾ 280	Indonesien ²⁾
Intia	144	152	163	173	183	¹⁵⁾ 208	Indien
Japani ¹⁾	100	92	88	88	90	93	Japan ¹⁾
Korean tasavalta	128	126	127	130	132	144	Republiken Korea
Pakistan ^{1) 8)}	137	144	158	166	180	⁶⁾ 210	Pakistan ^{1) 8)}
Sri Lanka	164	159	181	213	232	¹⁶⁾ 279	Sri Lanka
Thaimaa ^{1) 4)}	109	109	115	125	131	¹⁷⁾ 134	Thailand ^{1) 4)}
Turkki (1987 = 100) ^{1) 2) 12)}	100	168	285	⁶⁾ 529	Turkiet (1987 = 100) ^{1) 2) 12)}
Egypti ⁸⁾	164	192	218	275	351	¹⁵⁾ 437	Egypten ⁸⁾
Ghana ¹⁾	1 323	2 164	Ghana ¹⁾
Sambia	263	567	1 045	1 166	Zambia
Tunisia (1983 = 100) ⁵⁾	116	126	143	164	178	¹⁴⁾ 187	Tunisien (1983 = 100) ⁵⁾
Kanada ^{1) 7)}	131	132	136	141	144	146	Canada ^{1) 7)}
Meksiko (Ciudad de México) ⁸⁾	1 001	1 797	4 407	8 784	9 905	13 729	Mexico (Mexico City) ⁸⁾
USA ¹⁾	115	112	114	119	125	131	USA ¹⁾
Argentiina (1988 = 100) ⁷⁾	20	100	3 533	¹⁵⁾ 86 067	Argentina (1988 = 100) ⁷⁾
Brasilia (1988 = 100) ⁴⁾	13	100	1 399	¹⁵⁾ 75 957	Brasilien (1988 = 100) ⁴⁾
Chile	303	363	433	459	528	..	Chile
Kolumbia ¹⁾	255	304	385	495	615	¹⁸⁾ 804	Colombia ¹⁾
Peru (1988 = 100)	14	100	..	¹⁵⁾ 488 457	Peru (1988 = 100)
Venezuela ⁸⁾	178	208	303	362	714	1 006	Venezuela ⁸⁾
Australia ^{1) 7)}	144	152	163	175	186	¹⁵⁾ 210	Australien ^{1) 7)}
Uusi-Seelanti ^{1) 19)}	175	185	213	225	242	..	Nya Zeeland ^{1) 19)}

¹⁾ Ml. vientituotteet – ²⁾ Pl. sähkö, kaasua ja vesi – ³⁾ Pl. maataloustuotteet – ⁴⁾ Maatalous- ja tehdasteollisuustuotteet – ⁵⁾ Teollisuustuotteet – ⁶⁾ Tammikuu – ⁷⁾ Tehdasteollisuustuotteet – ⁸⁾ Pl. kaivos- ja kaivannaistuotteet – ⁹⁾ Valmiit tuotteet – ¹⁰⁾ Pl. valmiit tuotteet – ¹¹⁾ Pl. tuonti- ja vientituotteet – ¹²⁾ Pl. valmiit teollisuustuotteet – ¹³⁾ Marraskuu 1990 – ¹⁴⁾ Lokakuu 1990 – ¹⁵⁾ Joulukuu 1990 – ¹⁶⁾ Kesäkuu 1990 – ¹⁷⁾ Elokuu 1990 – ¹⁸⁾ Heinäkuu 1990 – ¹⁹⁾ Output price index.
¹⁾ Inkl. exporttuotteet – ²⁾ Exkl. el. gas och vatten – ³⁾ Exkl. jordbruksprodukter – ⁴⁾ Jordbruks- och tillverkningsprodukter – ⁵⁾ Industriprodukter – ⁶⁾ Januari – ⁷⁾ Tillverkningsprodukter – ⁸⁾ Exkl. malmer och andra mineraliska produkter – ⁹⁾ Färdiga varor – ¹⁰⁾ Exkl. färdiga varor – ¹¹⁾ Exkl. import- och exporttuotteet – ¹²⁾ Exkl. färdiga industriprodukter – ¹³⁾ November 1990 – ¹⁴⁾ Oktober 1990 – ¹⁵⁾ December 1990 – ¹⁶⁾ Juni 1990 – ¹⁷⁾ Augusti 1990 – ¹⁸⁾ Juli 1990 – ¹⁹⁾ Output price index.

490. Kuluttajahintaindeksi – Konsumentprisindex (1980 = 100)

Maa	1984	1985	1986	1987	1988	1989	1990	1990: XII	Land
Suomi	142	151	156	162	170	181	192	194	Finland
Ruotsi	143	154	160	167	177	188	208	214	Sverige
Norja	146	154	165	180	192	200	209	211	Norge
Tanska	140	146	152	158	165	173	177	179	Danmark
Islanti (Reykjavik)	542	718	871	1 050	1 297	1 564	1 796	1 835	Island (Reykjavik)
Alankomaat	120	123	123	122	123	124	127	129	Nederländerna
Belgia	134	141	142	145	146	151	156	158	Belgien
Espanja	164	178	194	204	214	228	244	250	Spanien
Irlanti	169	178	185	191	195	203	210	..	Irland
Iso-Britannia	133	142	146	152	160	172	189	194	Storbritannien
Italia	174	190	202	211	222	236	251	258	Italien
Itävalta	123	127	129	131	133	137	141	143	Österrike
Jugoslavia	400	694	1 312	2 891	8 518	115 148	783 401	961 250	Jugoslavien
Kreikka	215	256	315	366	416	473	570	628	Grekland
Portugali ¹⁾	238	284	318	348	381	428	Portugal ¹⁾
Puola ²⁾	342	393	463	580	929	3 261	22 326	27 156	Poland ²⁾
Ranska	149	158	162	167	170	178	184	186	Frankrike
Saksan liittotasavalta	118	121	121	121	123	126	130	131	Förb.rep. Tyskland
Sveitsi	119	123	124	126	128	133	140	143	Schweiz
Tšekkoslovakia	108	110	111	111	111	113	124	³⁾ 134	Tjeckoslovakien
Unkari ²⁾	130	139	147	159	184	215	277	299	Ungern ²⁾
Filippiinit	206	254	256	266	289	319	360	391	Filippiinerna
Indonesia	152	159	168	184	199	211	113	117	Indonesien
Intia ⁴⁾	148	156	170	184	202	216	235	252	Indien ⁴⁾
Iran	199	207	Iran
Israel	5 560	22 500	33 322	9 938	4 447	55 833	Israel
Japani	112	115	115	115	116	119	123	124	Japan
Korean tasavalta	138	141	144	149	160	169	184	189	Republiken Korea
Kuwait	123	124	126	126	128	133	Kuwait
Malesia (1990=100)	92	94	97	100	102	Malaysia (1990=100)
Pakistan (1982=100)	113	119	123	129	141	152	165	176	Pakistan (1982=100)
Saudi-Arabia ⁵⁾	103	99	96	94	95	96	..	98	SaudiArabien ⁵⁾
Sri Lanka (Colombo)	174	176	190	205	234	261	317	344	Sri Lanka (Colombo)
Syyria (Damaskos)	157	184	251	400	538	599	715	737	Syrien (Damaskos)
Thaimaa (Bangkok)	124	128	131	134	139	148	158	162	Thailand (Bangkok)
Turkki (1982=100)	195	283	381	528	926	1 571	2 571	3 203	Turkiet (1982=100)
Egypti	172	195	239	281	337	409	477	496	Egypten
Etelä-Afrikka	166	193	228	265	299	343	392	418	Sydafrika
Etiopia	Etiopien
(Addis Abeba) ¹⁾	121	144	130	127	136	146	(Addis Abeba) ¹⁾
Kenia (Nairobi) ⁶⁾	180	200	215	233	261	290	Kenya (Nairobi) ⁶⁾
Madagaskar	Madagaskar
(Antananarivo) ¹⁾	225	249	286	330	416	454	507	525	(Antananarivo) ¹⁾
Marokko	149	160	174	179	183	189	201	207	Marocko
Nigeria	224	236	249	274	379	534	Nigeria
Tunisia	..	158	167	179	191	205	218	227	Tunisien
Kanada	138	143	149	156	162	170	178	182	Canada
Meksiko	679	1 072	1 995	4 626	9 907	11 889	15 058	16 151	Mexico
USA	126	131	133	138	144	151	159	162	USA
Argentiina (Buenos Aires) (1988=100)	23	104	3 295	79 531	131 574	Argentina (Buenos Aires) (1988=100)
Bolivia (La Paz) (1983=100)	1 382	163 737	616 005	705 810	818 753	943 193 1	104 426 1	222 786	Bolivia (La Paz) (1983=100)
Brasilia (São Paulo) (1988=100)	15	100	1 301	Brasilien (São Paulo) (1988=100)
Chile (Santiago)	201	262	313	376	431	504	636	711	Chile (Santiago)
Kolumbia (Bogotá) ⁷⁾ (1988=100)	92	116	150	168	Kolumbia (Bogotá) ⁷⁾ (1988=100)
Peru (Lima) (1988=100)	13	100	3 498	Peru (Lima) (1988=100)
Uruguay (Montevideo)	370	637	1 123	1 836	2 978	5 374	11 422	16 213	Uruguay (Montevideo)
Venezuela (Caracas) (1984=100)	100	111	124	159	206	380	Venezuela (Caracas) (1984=100)
Australia	140	149	162	176	189	203	218	³⁾ 224	Australien
Uusi-Seelanti	153	176	200	231	246	260	276	³⁾ 280	Nya Zeeland
Neuvostoliitto	104	105	107	108	108	Sovjetunionen

¹⁾ P1. vuokrat – ²⁾ Vastaava ajankohta 1980 = 100 – ³⁾ Neljännesvuosi-indeksi – ⁴⁾ Teollisuustyöntekijät – ⁵⁾ Kaikki kaupungit – ⁶⁾ Keskituloisten ryhmä – ⁷⁾ Pientituloisten ryhmä.

¹⁾ Exkl. hyrr – ²⁾ Motsvarande tidpunkt 1980 = 100 – ³⁾ Kvartalsindex – ⁴⁾ Industrierbetare – ⁵⁾ Alla städer – ⁶⁾ Gruppen med medelstora inkomster – ⁷⁾ Gruppen med låga inkomster.

**491. Eräiden nautintoaineiden kulutus asukasta kohti
Förbrukning av vissa njutningsmedel per invånare**

Kulutus = tuonti – vienti + alkuperäinen tuotanto. Varastojen muutoksia ei yleensä ole otettu huomioon.
Förbrukningen = import – export + ursprunglig produktion. I allmänhet har lagerförändringar ej beaktats.

Maa Land	Kahvia (raakaa) Kaffe (rå)		Teetä Te		Kaakaota (papuja) ¹⁾ Kakaó (bönor) ¹⁾		Viiniä Vin	Olutta Öl	Väkevää juomia, 100 % Starka drycker, 100 %		Alkoholijuomia yhteensä, 100 %/as. Alkohol drycker totalt, 100 %/inv.			
	Keskimäärin I medeltal 1984–1988 kg	1989 kg	Keskimäärin I medeltal 1984–1988 kg	1989 kg	Keskimäärin I medeltal 1984–1988 kg	1989 kg	Keskimäärin I medeltal 1984–1988 l	1989 l	Keskimäärin I medeltal 1984–1988 l	1989 l	Keskimäärin I medeltal 1984–1988 l	1989 l		
Suomi – Finland	12,17	12,45	0,18	0,17	0,78	0,81	4,9	6,0	65,8	79,4	3,1	3,2	6,9	7,6
Ruotsi – Sverige	10,89	10,41	0,35	0,30	1,85	1,87	11,8	12,5	49,5	57,6	2,0	1,8	5,4	5,6
Norja – Norge	9,67	9,70	0,21	0,21	1,31	1,38	5,4	6,4	49,6	51,8	1,3	1,1	4,2	4,2
Tanska – Danmark	10,34	10,53	0,44	0,41	1,88	1,92	20,3	19,2	122,9	123,4	1,5	1,4	9,8	9,6
Islanti – Island	9,67	7,77	0,24	0,23	1,51	1,31	7,1	6,8	16,8	21,0	2,3	2,4	4,1	4,3
Alankomaat – Nederländerna	10,36	9,66	0,71	0,62	14,9	14,9	84,3	87,5	2,2	1,9	8,5	8,3
Belgia ja Luxemburg – Belgien och Luxemburg	8,50	8,98	0,13	0,15	4,97	6,62	24,0	⁸⁾ 26,0	121,3	⁸⁾ 114,9	2,0	⁸⁾ 1,2	10,7	⁸⁾ 9,9
Espanja – Spanien	3,54	4,08	0,03	0,03	1,64	1,91	48,9	47,2	63,5	71,1	3,0	2,8	12,0	12,0
Irlanti – Irland	0,33	0,43	3,05	3,02	2,74	3,19	6,0	4,2	102,4	90,3	1,7	1,7	6,4	6,1
Iso-Britannia – Storbritannien	1,96	1,94	2,88	2,85	1,65	2,01	10,5	11,7	109,8	110,4	1,7	1,8	7,2	7,6
Italia – Italien	4,37	4,42	0,06	0,07	1,24	1,35	77,9	69,7	21,9	21,6	1,1	0,8	10,6	9,5
Etävalta – Österrike	7,50	10,31	0,16	0,14	2,19	2,35	33,7	35,2	114,8	119,3	1,5	1,5	9,9	10,3
Jugoslavia – Jugoslavien	1,69	2,12	0,09	0,07	0,63	0,91	24,5	21,1	48,6	46,0	1,9	1,6	7,2	6,4
Kreikka – Grekland	1,98	2,28	0,04	0,04	1,11	1,31	33,7	29,9	35,0	38,4	³⁾ 5,8	³⁾ 5,5
Portugali – Portugal	2,21	2,57	0,02	0,02	0,67	0,82	72,9	53,0	42,5	63,8	0,8	0,8	11,6	10,4
Puola – Polen	0,84	1,11	0,83	0,89	0,74	1,05	8,1	7,7	29,4	31,3	4,6	4,5	7,0	7,0
Ranska – Frankrike	5,27	5,30	0,17	0,18	1,55	1,71	77,4	74,0	40,0	40,8	2,4	2,4	13,3	13,4
Romania – Rumänien	0,53	0,43	0,01	0,01	0,16	0,04	28,0	28,0	46,8	50,9	2,0	2,0	7,7	7,9
Saksan dem. tasavalta – Tyska dem. rep.	4,06	4,21	0,16	0,12	1,88	1,62	10,8	12,0	142,4	145,7	4,9	5,2	10,5	11,1
Saksan liittotasavalta – Föb.rep. Tyskland	7,90	8,77	0,25	0,24	2,86	3,17	25,3	26,3	144,8	142,9	2,3	2,1	10,6	10,4
Sveitsi – Schweiz	9,54	9,19	0,27	0,23	3,43	3,59	49,5	49,6	69,1	69,3	2,1	1,9	11,1	10,9
Tšekkoslovakia – Tjeckoslovakien	1,99	2,26	0,15	0,04	1,21	1,52	14,2	13,8	132,9	131,8	3,4	3,4	9,0	8,7
Unkari – Ungern	3,62	2,34	0,08	0,02	2,32	1,72	24,4	20,0	96,0	103,0	5,0	4,8	11,2	10,7
Israel	4,02	3,66	0,43	0,44	1,26	1,62
Japani – Japan	2,03	2,32	0,97	0,98	0,46	0,52	0,8	1,1	41,4	49,6	2,4	2,3	6,0	6,7
Turkki – Turkiet	0,08	0,11	2,68	1,75	0,13	0,20	0,6	0,4	4,2	4,4	0,3	0,2	0,5	0,5
Etä-Afrikka – Sydafrika	0,50	0,36	0,65	0,61	0,16	0,17	9,3	9,1	43,5	52,0	1,1	1,1	4,4	4,8
Kanada – Canada	3,93	3,93	0,34	0,53	2,19	1,93	⁷⁾ 9,6	⁷⁾ 9,8	⁷⁾ 82,8	⁷⁾ 81,6	⁷⁾ 2,6	⁷⁾ 2,5	⁷⁾ 7,9	⁷⁾ 7,7
Meksiko – Mexico	1,30	0,48	0,00	..	0,51	0,61	0,2	0,3	38,1	37,5	..	0,8	³⁾ 1,9	³⁾ 1,9
USA	4,34	4,56	0,34	0,33	1,99	2,19	8,9	8,0	90,2	89,0	2,6	2,4	7,7	7,5
Argentiina – Argentina	1,10	0,94	0,05	..	0,10	0,04	59,9	49,7	15,7	18,5	0,9	0,2	8,9	7,1
Brasilia – Brasilien	5,00	3,84	0,02	0,01	0,82	1,05	2,1	1,8	28,3	43,8	³⁾ 1,7	³⁾ 2,4
Kolumbia – Colombia	2,99	1,13	0,00	0,00	1,47	1,57	54,3	57,7	⁴⁾ 2,7	⁴⁾ 2,9
Peru	1,64	0,92	0,14	0,18	0,28	0,18	0,6	0,6	36,1	27,4	³⁾ 1,9	³⁾ 1,4
Australia – Australien	1,99	1,93	1,28	1,11	2,44	1,98	⁵⁾ 0,6	20,0	⁵⁾ 113,0	113,0	⁵⁾ 1,2	1,2	⁵⁾ 8,8	8,5
Uusi-Seelanti – Nya Zeeland	2,11	1,73	1,76	1,52	1,39	1,58	14,9	14,3	118,0	116,8	1,6	1,4	8,4	7,8
Neuvostoliitto – Sovjetunionen	0,18	0,41	0,90	1,24	0,54	0,63	8,8	6,5	20,8	20,0	2,4	2,0	4,5	3,8

¹⁾ Ml. pöyksiä laskettu kaakaojauhe, jonka on oletettu olevan 33 % kaakaoapujen painosta – ²⁾ V. 1983/84–1987/88 – ³⁾ Viini ja olut – ⁴⁾ Olut – ⁵⁾ V. 1984/85–1988/89
⁶⁾ Vain Belgia – ⁷⁾ V. 1988.

¹⁾ Inkl. till bönor omräknat kakaopulver, som antagits utgöra 33 % av kakaobönornas vikt – ²⁾ Åren 1983/84–1987/88 – ³⁾ Vin och öl – ⁴⁾ Öl – ⁵⁾ Åren 1984/85–1988/89
⁶⁾ Endast Belgien – ⁷⁾ År 1988.

Lähde – Källa: FAO: Trade Yearbook; FAO: Production Yearbook; Produktschap voor Gedistilleerde Dranken; Hoeveel alcoholhoudende dranken worden er in de wêre gedronken

492. Työttömät ¹⁾ – Arbetslösa ¹⁾

1 000 henkeä – personer

A. Otantaan perustuva työvoimatiedustelu – Urvalsundersökning av arbetskraften.

B. Työvoimatoimistojen rekisteröimät työttömät – På arbetskraftbyråer registrerade arbetslösa.

Maa – Land	Lähde Källa	1985	%	1986	%	1987	%	1988	%	1989	%	1990	%
Suomi – Finland	A	129	5,0	138	5,4	130	5,1	116	4,5	89	3,5 ²⁾	90 ²⁾	3,6
Ruotsi – Sverige	A	125	2,8	117	2,7	84	1,9	72	1,6	61	1,4	69	1,5
Norja – Norge	B	51	2,5	36	1,8	32	1,5	49	2,3	83	3,8 ³⁾	80 ³⁾	3,7
Tanska – Danmark	B	252	9,1	220	8,1	222	7,9	244	8,7	265	9,4 ²⁾	268 ²⁾	9,6
Islanti – Island	B	1,1	0,9	0,8	0,7	0,6	0,5	0,8	0,7	2,1	1,6 ²⁾	1,5 ²⁾	1,1
Alankomaat – Nederländerna	B	761	12,9	711	12,0	686	11,5	433	6,5	390	5,7 ⁴⁾	346 ⁵⁾	5,0
Belgia – Belgien	B	558	13,3	517	12,3	501	11,9	459	11,1	419	10,2	403	9,8
Espanja – Spanien	B	2 642	19,5	2 759	20,0	2 924	...	2 858	...	2 550	...	2 345	...
Irlanti – Irland	B	231	17,7	236	18,2	247	18,8	241	18,4	232	17,9 ²⁾	221	17,4
Iso-Britannia – Storbritannien	B	3 271	11,8	3 289	11,7	2 953	10,6	2 370	8,4	1 799	6,3 ²⁾	1 671 ⁴⁾	5,9
Italia – Italien	A	2 382	10,3	2 611	11,1	2 832	11,9	2 885	12,0	2 865	12,0 ⁶⁾	2 515 ⁶⁾	10,6
Itävalta – Österrike	B	139	4,8	152	5,2	165	5,6	159	5,3	149	5,0 ²⁾	166 ²⁾	5,4
Jugoslavia – Jugoslavien	B	1 040	13,8	1 087	14,1	1 081	13,6	1 132	14,1	1 201	14,9 ⁴⁾	1 334 ⁴⁾	16,7
Kreikka – Grekland	B	89	5,1	110	6,1	118	6,4	115
Portugali – Portugal	A	385	8,5	382	8,4	320	7,1	262	5,7	233	5,0 ⁷⁾	246 ⁷⁾	5,3
Banska – Frankrike	B	2 458	...	2 517	...	2 622	...	2 563	...	2 532	...	2 586	...
Saksan liittotasavalta													
Föreb. rep. Tyskland	B	2 304	9,3	2 228	9,0	2 229	8,9	2 237	8,7	2 032	7,9	1 872	7,2
Sveitsi – Schweiz	B	30	1,0	26	0,8	25	0,8	22	0,7	17	0,6	18	0,6
Filippiinit – Filippinerna	A	1 316	6,1	1 438	6,4	2 085
Indonesia – Indonesien	B	785	...	855	...	1 017	...	1 352
Intia – Indien	B	24 861	...	28 261	...	30 542	...	29 771	8) 33 249	...
Israel	A	97	6,7	104	7,1	90	6,1	100	6,4	142	8,9 ⁹⁾	155 ⁹⁾	9,5
Japani – Japan	A	1 560	2,6	1 670	2,8	1 730	2,8	1 550	2,5	1 420	2,3 ²⁾	1 390 ²⁾	2,2
Korean tasavalta – Republiken Korea	A	622	4,0	611	3,8	519	3,1	435	2,5	459	2,6 ³⁾	432 ³⁾	2,3
Kypros – Cypern	B	8	3,3	9	3,7	9	3,4	7	2,8	6	2,3 ⁵⁾	6	...
Länsi-Malesia – Västra Malaysia	B	77	...	82	...	78	...	79	...	4) 67
Pakistan	B	212	...	225	...	248	...	265	...	10) 252
Singapore	B	9	...	9	...	8	...	5	...	3	...	1	...
Turkki – Turkiet	B	935	...	1 053	...	1 124	...	1 155	...	1 076	...	4) 956	...
Etelä-Afrikka – Sydafrika	A ¹¹⁾ B ¹²⁾	1 018	...	874	...	755	...	8) 750	...
Ghana	B	24	...	26	...	28	...	29
Nigeria	B	33	...	33	...	57	...	60
Tunisia – Tunisien	B	84	...	80	...	84	...	92	...	106
Chile	A	481	11,9	374	8,8	344	7,9	286	6,3	250	5,3 ⁵⁾	305	...
Kanada – Canada	A	1 328	10,5	1 236	9,6	1 167	8,9	1 047	7,8	1 018	7,5	1 109	8,1
Puerto Rico	A	211	21,8	188	18,9	171	16,8	158	15,0	155	14,6 ²⁾	158 ²⁾	14,5
USA	A	8 312	7,2	8 237	7,0	7 425	6,1	6 701	5,4	6 528	5,2 ¹³⁾	7 343 ¹³⁾	5,9
Australia – Australien	A	602	8,3	612	8,1	629	8,1	576	7,2	509	6,2 ³⁾	630 ³⁾	7,4
Uusi-Seelanti – Nya Zeeland	B	53	4,0	67	5,0	88	6,6	121	...	154	...	10) 164 ⁸⁾	11,3

¹⁾ Vuosikeskimäärät. Eri maissa käytettyjen erilaisten lähteiden ja laskentaperusteiden vuoksi eivät luvut ole keskenään verrannollisia. Prosenttiluvut tarkoittavat prosenttia kussakin maassa työttömyyslaskennan perustana olevasta väestöstä – ²⁾ Lokakuu – ³⁾ Marraskuu – ⁴⁾ Syyskuu – ⁵⁾ Elokuu – ⁶⁾ Huhtikuu – ⁷⁾ Tammikuu – ⁸⁾ Maaliskuu – ⁹⁾ Toukokuu – ¹⁰⁾ Heinäkuu – ¹¹⁾ P1. Transkei, Bophuthatswana, Venda ja Ciskei – ¹²⁾ Valkoinen, värillinen ja aasialainen väestö – ¹³⁾ Joulukuu.

¹⁾ Årsmedeltal. Då olika länder använt olika källor och beräkningsgrunder är uppgifterna icke jämförbara sinsemellan. I de olika länderna anges talen i procent av den befolkning, som utgör basen för arbetslöshetsberäkningarna – ²⁾ Oktober – ³⁾ November – ⁴⁾ September – ⁵⁾ Augusti – ⁶⁾ April – ⁷⁾ Januari – ⁸⁾ Mars – ⁹⁾ Maj – ¹⁰⁾ Juli – ¹¹⁾ Exkl. Transkei, Bophuthatswana, Venda och Ciskei – ¹²⁾ Den vita, färgade och asiatiska befolkningen – ¹³⁾ December.

Lähde – Källa: ILO: Yearbook of Labour Statistics; ILO: Bulletin of labour statistics; UN: Monthly Bulletin of Statistics

**493. Sosiaalimenot Pohjoismaissa, 1988
Socialutgifter i de nordiska länderna, 1988**

Luvut tarkoitettavat sekä verotuksella että sosiaalivakuutusmaksuilla peitettyjä kokonaisnettomenoja.
Beloppen avser de totala nettoutgifterna vare sig dessa täcks av skatter eller av avgifter till socialförsäkringsorganen.

Tarkoituis Utgiftsändamål	Suomi Finland 1 000 000 Mk	Ruotsi Sverige 1 000 000 SKr	¹⁾ Norja Norge 1 000 000 Nkr	Tanska Danmark 1 000 000 DKr	Islanti Island 1 000 000 IKr
I. Sairaus – Sjukdom	30 461	144 136	58 302	44 665	23 184
Sairausvakuutus ja sitä vastaava apu, käteisavustukset – Sjukförsäkring och motsvarande hjälp, kontanta bidrag	6 761	61 445	17 201	10 635	4 335
Yleinen terveyden- ja sairaanhoito ym. – Allmän hälso- och sjukvård m.m.	21 762	78 940	39 570	32 011	17 296
Kehitysvammahuolto – Vård av psykiskt utvecklingsstörda	1 118	7 928	564	–	854
Hammashuolto – Tandvård	819	5 823	967	2 020	699
II. Työtapaturvakuutus ja työsuojelu – Arbetskade- försäkring och arbetarskydd	1 616	7 438	333	2 113	547
Työtapaturvakuutus – Arbetskadeförsäkring	1 422	7 222	119	1 807	268
Työsuojelu – Arbetarskydd	195	216	214	306	279
III. Työttömyys – Arbetslöshet	6 616	18 793	4 264	29 300	377
Työttömyysvakuutus – Arbetslöshetsförsäkring	3 363	7 257	2 034	21 288	362
Työnvälitys – Arbetsförmedling	337	171	548	419	15
Työttömien uudelleen koulutus ym. – Omskolning av arbetslösa m.m.	1 335	6 461	1 682	2 846	–
Työttömyystyöt – Offentliga arbeten	1 581	4 904	–	4 748	–
IV. Vanhuus, työkyvyttömyys ym. – Ålderdom, invaliditet m.m.	47 475	168 184	59 427	96 114	13 628
Yleiset eläkkeet – Allmän pensionering	14 536	²⁾ 59 859	31 820	47 660	7 910
Siitä – Därav:					
Vanhuuseläkkeet – Ålderspension	9 645	34 210	19 599	30 869	6 068
Invalidieläkkeet – Invalidpension	4 641	7 690	11 214	11 788	1 709
Leskeneläkkeet – Efterlevandepension	250	1 587	1 006	5 002	133
Lisäeläkkeet – Tilläggs pension	27 491	³⁾ 60 650	15 021	860	–
Muut lainmukaiset eläkkeet – Övriga lagstadgade pension	1 809	26 572	6 796	20 453	4 464
Osittain työkykyisten koulutus ja työllistäminen – Utbildning och sysselsättning av partiellt arbetsföra	650	5 032	1 100	5 313	641
Vanhainkodit, sairauskodit ja eläkeläisasunnnot – Åldersdomshem, sjukhem och pensionärsbostäder	1 909	4 860	3 020	16 365	–
Yleinen vanhusten ja vammautuneiden kotiapu – Social hemhjälp för äldre och handikappade	1 079	11 211	1 670	5 462	613
V. Perhe ja lapset – Familjen och barn	15 115	47 408	17 069	25 960	6 441
Käteisavustukset – Kontanthjälp	9 692	28 617	13 134	11 572	4 596
Äitiysrahat ja avustukset – Moderskapspenning och -understöd	2 496	10 730	1 228	3 334	607
Lastenhuolto – Barnomsorg	1 136	2 323	1 313	–	–
Lapsilisät – Barnbidrag	3 015	10 315	6 270	6 631	3 551
Elatusavun ennakko – Förskott på underhåll	226	1 814	821	140	278
Lapseneläke yms. – Barnpension m.m.	594	636	202	457	160
Lapsivähennys verotuksessa – Skatteavdrag för barn	1 543	–	1 950	–	–
Asumistuki – Bostadsbidrag	883	2 799	1 349	1 010	–
Palvelut – Service	5 423	18 791	3 935	14 388	1 845
Lasten päivähoito – Barndagvård	4 237	18 791	2 676	10 184	1 561
Julkinen lasten- ja nuortenhuolto – Offentlig barn- och ungdomsvård	882	–	985	3 998	239
Kotiapu – Hemhjälp	305	⁴⁾ –	275	206	45
VI. Yleinen ym. apu – Allmän hjälp m.m.	1 262	3 309	2 943	7 750	528
Sosiaalihuolto – Socialhjälp	745	–	2 256	5 703	345
Muu apu – Annan hjälp	516	3 309	687	2 046	183
VII. Sotilas- ja sotatapaturmien henkilövahinkomenot – Utgifter för personskador vid militär- och krigsolyckor	2 782	62	810	657	–
I–VII Yhteensä – Summa	105 326	389 330	143 148	206 559	44 705
VIII. Hallintokustannukset – Administrationskostnader	4 016	10 223	3 714	6 303	872
Kaikkiaan – Inalles	109 343	399 553	146 862	212 862	45 577
Menot %:na bruttokansantuotteesta – Utgifter i % bruttonationalprodukten	25	36	26	29	18
Menot mk/kr asukasta kohti – Utgifter i mk/kr per invånare	22 107	47 235	35 076	41 495	¹⁾ 142 758

¹⁾ V. 1987 – ²⁾ Ml. myös eräitä lisäavustuksia – ³⁾ Ml. kuntien menot yksilö- ja perhehuoltoon – ⁴⁾ Sisältyy lasten päivähoitoon.
¹⁾ År 1987 – ²⁾ Inkl. även några tilläggsförmån er – ³⁾ Inkl. kommunernas utgifter för individ- och familjeomsorg – ⁴⁾ Inkluderat i barndagvård.

Lähde – Källa: Nordisk Statistisk Årsbok

494. Pohjoismaiden valtiollinen kehitysapu, 1982–1989
De nordiska ländernas statliga utvecklingsbistånd, 1982–1989

Nettomäärä 1 000 USD:na – Nettobelopp i 1 000 USD.

Maa – Land	Vuosi År	Kahdenkeskinen apu – Bilateral bistånd				Monen- keskinen apu Multi- lateral bistånd	Kaikkiaan Sammanlagt	% bruttokansan- tuotteesta % av bruttonational produkten
		Yhteensä Total	Siitä – Därav					
			Tekninen apu Tekniskt bistånd	Muu lähjä-apu Övrigt gävo- bistånd	Lainat, luotot Lån, krediter			
Suomi – Finland	1982	86 140	43 620	31 140	11 380	58 340	144 480	0,29
	1983	92 660	42 070	39 820	10 770	60 630	153 290	0,31
	1984	107 980	41 280	55 940	10 760	69 790	177 770	0,35
	1985	127 650	54 420	62 180	11 050	83 230	210 880	0,40
	1986	187 600	69 690	99 030	18 880	125 180	312 780	0,45
	1987	261 505	¹⁾ 20 912	²⁾ 213 456	27 137	170 898	432 403	0,49
	1988	379 620	¹⁾ 25 270	²⁾ 309 130	45 220	227 990	607 610	0,59
	1989	435 480	¹⁾ 65 690	²⁾ 320 780	49 010	270 890	706 370	0,63
	Ruotsi – Sverige	1982	585 710	117 590	466 750	1 370	401 240	986 950
1983		525 890	142 130	381 470	2 290	227 860	753 750	0,86
1984		525 900	108 420	419 350	-1 870	215 300	741 200	0,80
1985		579 900	121 600	460 050	-1 750	259 940	839 840	0,86
1986		776 970	102 760	664 510	9 700	312 800	1 089 770	0,85
1987		896 700	184 600	715 520	-3 420	480 160	1 376 860	0,88
1988		1 053 813	206 649	851 603	-4 439	475 395	1 529 208	0,87
1989		1 278 500	316 070	965 500	-3 070	523 880	1 799 310	0,98
Norja – Norge		1982	326 320	65 940	255 130	5 250	233 030	559 350
	1983	331 070	56 660	261 220	13 190	252 500	583 570	1,10
	1984	304 740	41 200	258 130	5 410	235 970	540 710	1,03
	1985	329 090	42 860	284 300	1 930	246 180	575 270	1,03
	1986	477 120	57 350	414 460	5 310	318 920	796 040	1,17
	1987	³⁾ 527 560	84 320	440 880	2 360	362 720	890 280	1,08
	1988	³⁾ 571 800	86 150	448 160	2 460	412 940	984 740	1,13
	1989	³⁾ 554 970	86 400	435 010	-1 490	362 520	917 490	1,04
	Tanska – Danmark	1982	215 021	97 134	58 757	59 130	200 387	415 408
1983		236 536	115 437	55 957	65 142	158 451	394 987	0,73
1984		222 680	55 720	99 270	67 690	226 090	448 770	0,85
1985		228 440	53 710	136 100	38 630	211 100	439 540	0,80
1986		362 200	75 500	290 940	-4 240	332 820	695 020	0,89
1987		459 010	76 060	314 590	68 360	400 240	859 250	0,88
1988		477 710	107 360	329 300	41 050	443 950	921 660	0,89
1989		522 340	101 770	419 690	880	414 730	937 070	0,91
Islanti – Island		1982	800	800	–	–	1 052	1 852
	1983	1 668	668	–	–	1 066	2 734	0,13
	1984	1 533	1 533	–	–	1 126	2 659	0,11
	1985	398	398	–	–	1 366	1 764	0,09
	1986	766	766	–	–	1 719	2 485	0,10
	1987	1 250	1 250	–	–	1 800	3 050	0,10
	1988	1 550	1 550	–	–	2 900	4 450	0,10
	1989	1 400	1 400	–	–	3 200	4 600	0,09
	Pohjoismaat – De nordiska länderna	1982	1 213 991	⁴⁾ 324 284	⁴⁾ 811 777	77 130	894 049	2 108 040
1983		1 187 824	⁴⁾ 356 297	⁴⁾ 738 467	91 392	700 507	1 888 331	
1984		1 162 833	⁴⁾ 246 620	⁴⁾ 832 690	81 990	748 276	1 911 109	
1985		1 265 478	⁴⁾ 272 590	⁴⁾ 942 630	49 860	801 816	2 067 294	
1986		1 804 656	⁴⁾ 305 300	⁴⁾ 1 468 940	29 650	1 091 439	2 896 095	
1987		2 146 025	⁴⁾ 365 892	⁴⁾ 1 684 446	94 437	1 415 818	3 561 843	
1988		2 484 493	⁴⁾ 425 429	⁴⁾ 1 938 193	84 291	1 563 175	4 047 668	
1989		2 792 690	⁴⁾ 569 930	⁴⁾ 2 140 980	45 330	1 575 220	4 364 840	

¹⁾ Ei sisällä investointien yhteydessä olevaa teknistä apua – ²⁾ Ml. investoinnit – ³⁾ Ml. hallintokulut – ⁴⁾ Pl. Islanti.

¹⁾ Inkl. inte tekniskt bistånd i samband med investeringar – ²⁾ Inkl. investeringar – ³⁾ Inkl. administrationskostnader – ⁴⁾ Exkl. Island.

Henkilöstö – Personal

Maa – Land	Vuosi År	Stipendiaatit Stipendiater		Kursisien osan- ottajat Kurs- deltagare	Kenttähenkilöstö Fältpersonal		
		Kahden- keskinen toiminta Bilateral verksamhet	Monen- keskinen toiminta Multilateral verksamhet		Kahdenkeskinen toiminta Bilateral verksamhet		Monenkeskinen toiminta Multilateral verksamhet
					Asian- tuntijat Experter	Rauhan- joukkojen osanott. Fredskårs- deltagare	
Suomi – Finland	1982	59	15	381	176	–	17
	1983	82	18	347	176	–	25
	1984	138	43	423	171	–	36
	1985	153	43	377	162	–	55
	1986	202	..	500	95	13	48
	1987	202	44	350	117	15	56
	1988	286	32	415	117	16	55
Ruotsi – Sverige	1982/83	–	115	..	381	–	164
	1983/84	–	105	..	381	–	131
	1984/85	–	116	..	368	–	103
	1985/86	–	403	–	86
	1986/87	–	–	..	372	–	31
	1987/88	–	–	..	406	–	25
	1989	186	–	706	494	–	..
Norja – Norge	1982	693	35	688	320	178	²⁾ 90
	1983	902	16	843	274	185	..
	1984	933	34	729	304	211	..
	1985	710	..	589	351	213	33
	1986	697	30	363	279	204	41
	1987	713	42	215	280	218	57
	1988	724	37	279	267	217	46
1989	797	30	240	218	223	61	
Tanska – Danmark	1982	526	45	1 383	544	419	88
	1983	481	26	3 175	565	435	³⁾ 159
	1984	527	34	7 301	605	485	³⁾ 191
	1985	536	33	..	525	336	³⁾ 167
	1986	592	33	..	627	353	106
	1987	444	14	..	636	510	147
	1988	633	3	..	624	519	138
1989	733	574	338	123	
Islanti – Island	1982	1	7	–	11	–	..
	1983	–	8	3	11	–	..
	1984	–	8	4	9	–	..
	1985	–	11	3	7	–	..
	1986	–	11	4	4	–	1
	1987	–	12	5	5	–	1
	1988	–	10	5	6	–	1
1989	1	8	2	6	–	1	

¹⁾ Henkilöt, jotka olivat palveluksessa tai astuivat palvelukseen vuoden aikana – Personal som anställds eller trätt i tjänst under året.

²⁾ Arvio – Uppskattnng.

³⁾ Ml. asiantuntijat pohjoismaisissa projekteissa – Inkl. experter i nordiska projekt.

Lähde – Källa: Nordisk statistisk årsbok

495. Asevoimat ja sotilasmenot eräissä maissa – Krigsmakten och de militära utgifterna i en del länder

	Asevoimat miesvahvuus ²⁾ Krigsmakten styrka ²⁾ 1990	Sotilasmenot kiintein hinnoin, milj. USD ³⁾ Militära utgifter med fasta priser, milj. USD ³⁾				Osuus bruttokansantuotteesta (%) Andel av bruttonationalprodukten (%)			
		1980	1987	1988	1989	1980	1987	1988	
Suomi	34	1 467	1 919	2 013	2 054	1,9	1,9	1,9	Finland
Ruotsi	67	4 596	4 431	4 442	4 504	3,0	2,6	2,5	Sverige
Norja ¹⁾	33	2 422	3 037	2 895	3 101	2,9	3,3	3,2	Norge ¹⁾
Tanska ¹⁾	34	2 235	2 275	2 320	2 245	2,4	2,1	2,2	Danmark ¹⁾
Alankomaat ¹⁾	105	6 510	6 753	6 729	6 811	3,1	3,1	3,0	Nederländerna ¹⁾
Belgia ¹⁾	87	4 614	4 287	4 107	4 116	3,3	2,9	2,7	Belgien ¹⁾
Bulgaria	118	678	1 180	1 337	1 225	3,0	4,2	4,4	Bulgarien
Espanja ¹⁾	364	6 423	7 672	7 171	7 434	2,3	2,4	2,1	Spanien ¹⁾
Iso-Britannia ¹⁾	316	31 100	35 713	34 629	34 466	4,7	4,6	4,3	Storbritannien ¹⁾
Italia ¹⁾	390	14 174	19 199	20 429	20 821	2,1	2,4	2,5	Italien ¹⁾
Jugoslavia	180	2 571	2 314	2 314	..	4,9	3,6	3,6	Jugoslavien
Kreikka ¹⁾	205	2 841	3 144	3 378	3 286	5,7	6,3	6,4	Grekland ¹⁾
Portugali ¹⁾	75	1 145	1 213	1 347	1 299	3,5	3,1	3,2	Portugal ¹⁾
Puola	347	4 389	5 863	5 657	5 431	3,0	3,4	3,0	Poland
Ranska ¹⁾	452	32 222	36 137	36 105	36 410	4,0	4,0	3,8	Frankrike ¹⁾
Romania	171	1 597	1 407	1 402	1 426	1,7	1,2	1,2	Rumänien
Saksan dem. tasavalta	172	4 685	7 176	7 419	7 048	4,2	5,0	5,0	Tyska dem. rep.
Saksan liittotasavalta ¹⁾	488	33 807	35 320	35 097	34 955	3,3	3,1	2,9	Förb. rep. Tyskland ¹⁾
Tšekkoslovakia	200	3 491	4 097	4 241	4 207	3,1	3,4	3,4	Tjeckoslovakien
Unkari	92	1 551	2 285	2 343	2 006	2,5	3,4	3,5	Ungern
Indonesia	282	2 012	1 960	1 877	1 876	3,8	2,5	2,3	Indonesien
Intia	1 257	5 547	9 822	9 332	9 030	3,0	3,9	3,7	Indien
Irak	1 000	12 306	17 073	12 868	..	6,3	⁴⁾ 30,7	..	Irak
Iran	340	16 108	7 679	7 353	..	5,4	⁵⁾ 3,0	..	Iran
Israel	141	6 110	4 134	3 811	3 849	25,0	10,2	9,1	Israel
Japani	246	20 099	27 289	28 521	29 350	0,9	1,0	1,0	Japan
Kiina	3 030	..	⁴⁾ 20 660	⁴⁾ 4,4	..	Kina
Korean dem. kansantasav. ..	1 023	1 279	1 847	1 797	1 888	10,7	9,5	8,7	Demokr. folkrep. Korea
Korean tasavalta	650	4 924	7 195	7 865	8 030	5,9	4,5	4,6	Rep. Korea
Pakistan	520	1 350	2 658	2 777	2 803	5,7	7,1	6,9	Pakistan
Saudi-Arabia	62	16 114	16 384	14 887	..	16,6	22,7	..	Saudiarabien
Syyria	344	3 960	1 601	1 482	..	17,3	11,3	..	Syrien
Taiwan	369	4 460	5 891	6 348	6 346	6,6	6,3	6,0	Taiwan
Thaimaa	283	1 886	2 181	2 161	2 160	5,1	4,3	4,0	Thailand
Turkki ¹⁾	773	1 876	2 647	2 664	2 715	4,3	4,2	3,8	Turkiet ¹⁾
Vietnam	1 149	..	⁴⁾ ⁵⁾ 2 400	⁴⁾ ⁵⁾ 19,4	..	Vietnam
Algeria	139	1 144	1 040	1 026	1 047	2,1	1,7	1,5	Algeriet
Egypti	368	..	4 607	4 089	4 222	..	6,2	..	Egypten
Etelä-Afrikka	93	3 206	3 355	3 468	3 802	3,9	4,0	3,9	Sydafrika
Etiopia	319	488	611	680	780	8,5	10,6	10,0	Etiopien
Marokko	193	980	896	929	..	6,3	5,0	5,0	Marocko
Nigeria	95	1 134	248	281	..	2,5	0,7	0,9	Nigeria
Kanada ¹⁾	89	7 230	9 747	9 897	9 928	1,8	2,1	2,0	Canada ¹⁾
Kuuba	181	1 254	1 676	1 740	1 775	9,9	10,7	11,3	Cuba
Meksiko	142	1 080	842	647	615	0,6	0,5	..	Mexico
Yhdysvallat ¹⁾	2 128	206 573	300 890	294 901	289 139	5,4	6,4	6,1	Förenta Staterna ¹⁾
Argentiina	95	5 414	2 966	3 225	3 000	6,4	3,4	3,0	Argentina
Brasília	324	4 609	3 908	3 899	3 691	1,3	1,1	1,1	Brasiliin
Chile	101	1 276	1 299	1 572	1 568	6,7	6,8	7,8	Chile
Australia	70	4 827	6 166	5 910	5 692	2,6	2,6	2,4	Australien
Neuvostoliitto	2 385	..	⁴⁾ 303 000	⁴⁾ ⁵⁾ 12,3	..	Sovjetunionen

¹⁾ Pohjois-Atlantin liiton Naton jäsen – ²⁾ 1 000 miestä. Sisältää aktiivipalveluksessa toimivan vakinaisen henkilökunnan ja asevelvolliset poislukien reservit, puolisoitailliset joukot, rajavartiosto ja santarmit – ³⁾ Vuoden 1988 hintojen ja vaihtokurssien mukaan – ⁴⁾ Encyclopedia Britannican arvio – ⁵⁾ V. 1985 – ⁶⁾ V. 1986.

¹⁾ Medlem i Nordatlantiska försvarsorganisationen Nato – ²⁾ 1 000 man. Omfattar stamansställda i aktiv tjänst och beväringar, exkl. personal i reserven, halvmilitära trupper, gränsbevakning och gendarmar – ³⁾ Enligt 1988 års priser och växelkurser – ⁴⁾ Beräkning enligt Encyclopedia Britannica – ⁵⁾ År 1985 – ⁶⁾ År 1986.

496. Valmistuneet asuinhuoneistot – Färdigställda bostadslägenheter

Maa Land	1984	1985	1986	1987	1988	1989
	1 000					
Suomi ¹⁾ – Finland ¹⁾	50,3	50,3	41,9	43,6	46,5	58,2
Ruotsi ²⁾ – Sverige ²⁾	35,0	32,9	28,8	30,9	40,6	50,4
Norja – Norge	30,9	26,1	25,8	28,4	30,4	28,0
Tanska ³⁾ – Danmark ³⁾	26,9	22,6	28,5	27,9	25,9	26,3
Islanti ⁴⁾ – Island ⁴⁾	1,6	1,6	1,5	1,5	1,7	1,6
Alankomaat ³⁾ – Nederländerna ³⁾	112,7	98,1	103,3	110,1	118,4	111,0
Belgia ³⁾ – Belgien ³⁾	27,5	29,4	25,0	29,9	35,4	42,7
Bulgaria ³⁾ ⁴⁾ – Bulgarien ³⁾ ⁴⁾	68,9	64,9	54,2	61,6	61,2	39,2
Espanja ³⁾ – Spanien ³⁾	195,7	191,7	195,0	196,9	230,2	..
Irlandi ⁴⁾ – Irland ⁴⁾	24,9	24,0	22,7	19,1	15,7	18,2
Iso-Britannia ⁴⁾ – Storbritannien ⁴⁾	207,9	192,1	198,0	202,8	225,7	184,9
Italia ³⁾ ⁵⁾ – Italien ³⁾ ⁵⁾	222,4	180,7	⁶⁾ 182,0	..
Itävalta – Österrike	38,0	38,0	38,8	..	35,2	34,3
Jugoslavia ³⁾ ⁵⁾ – Jugoslavien ³⁾ ⁵⁾	42,6	41,0	44,4	49,2	119,0	..
Kreikka ³⁾ ⁶⁾ – Grekland ³⁾ ⁶⁾	72,8	88,5	109,6	108,4	84,6	93,2
Portugali – Portugal	29,3	26,7	29,1	29,6	33,9	..
Puola ³⁾ – Polen ³⁾	134,1	125,6	120,2	186,6	148,3
Ranska ³⁾ – Frankrike ³⁾	270,8	254,7	237,3	251,0	⁶⁾ 393,8	322,0
Romania ³⁾ ⁴⁾ – Rumänien ³⁾ ⁴⁾	131,9	105,6
Saksan dem. tasavalta ³⁾ ⁴⁾ – Tyska dem. republikken ³⁾ ⁴⁾	207,0	212,2	215,7	214,2	110,5	83,4
Saksan liittotasavalta ³⁾ – Förbundsrep. Tyskland ³⁾	398,6	312,1	251,9	217,3	186,2	214,4
Sveitsi – Schweiz	21,4	21,1	17,5	41,0	41,0
Tšekkoslovakia – Tjeckoslovakien	90,9	98,3	75,8	77,3	82,9	88,5
Unkari ⁴⁾ – Ungern ⁴⁾	68,6	70,5	69,4	..	47,7	48,9
Israel	27,3	20,0	19,1	21,4	20,4	..
Japani ³⁾ ⁵⁾ – Japan ³⁾ ⁵⁾	1 367,0	1 409,1	1 536,1	1 838,3	1 836,2	1 753,3
Singapore ⁴⁾	83,7	67,0
Syyria ³⁾ – Syrien ⁶⁾	37,6	37,4	46,7	55,6
Turkki ⁴⁾ ⁷⁾ – Turkiet ⁴⁾ ⁷⁾	122,6	112,1	169,0	191,1	205,5	..
Egypti ⁴⁾ ⁷⁾ – Egypten ⁴⁾ ⁷⁾	128,7	148,3
Etelä-Afrikka ⁷⁾ ⁸⁾ – Sydafrika ⁷⁾ ⁸⁾	40,4	35,8	27,6	33,1
Kanada ⁴⁾ – Canada ⁴⁾	153,0	139,1	184,6	218,3	216,5	..
Kuuba ⁴⁾ – Cuba ⁴⁾	25,7	26,2	25,8	26,7	25,3	..
USA ⁴⁾ ⁵⁾	1 752,0	1 740,0	1 812,0	1 644,0	1 529,8	1 422,8
Brasilia ¹⁾ ³⁾ ⁴⁾ ⁷⁾ – Brasilien ¹⁾ ³⁾ ⁴⁾ ⁷⁾	144,5	115,9
Chile ³⁾	41,7	51,3	42,3	48,1
Kolumbia ⁴⁾ ⁵⁾ ⁷⁾ – Colombia ⁴⁾ ⁵⁾ ⁷⁾	84,7	86,8
Venezuela ⁶⁾ ⁸⁾	21,7	21,8	20,6	21,9
Australia – Australien	136,4	145,0	127,3	114,9	135,5	160,5
Uusi-Seelanti ⁴⁾ ⁶⁾ – Nya Zeeland ⁴⁾ ⁶⁾	21,8	23,0	20,1	19,6	19,1	..
Neuvostoliitto ³⁾ ⁴⁾ – Sovjetunionen ³⁾ ⁴⁾	2 008,0	1 991,0

¹⁾ Ml. laajennukset – ²⁾ Pl. laajennukset ja korjaukset – ³⁾ Ml. korjaukset – ⁴⁾ Asuinrakennuksissa – ⁵⁾ Aloitetut rakennustyöt – ⁶⁾ Myönnetty rakennusluvat – ⁷⁾ Kaupungeissa – ⁸⁾ Yksityinen rakennustyö – ⁹⁾ Sosialistinen sektori.

¹⁾ Inkl. tillyggnader – ²⁾ Exkl. tillyggnader och renoveringar – ³⁾ Inkl. renoveringar – ⁴⁾ I bostadsbyggnader – ⁵⁾ Påbörjade byggnadsarbeten – ⁶⁾ Beviljade byggnadslov – ⁷⁾ I städerna – ⁸⁾ Privat bostadsbyggande – ⁹⁾ Socialistisk sektor.

Lähde – Källa: UN: Annual Bulletin of Housing and Building Statistics for Europe; UN: Monthly Bulletin of Statistics; Nordisk statistisk årsbok

497. Sanomalehti- ym. paperin kulutus – Konsumtionen av tidningspapper m.m.

Tiedot tarkoittavat yleensä tuonnin ja tuotannon yhteismäärää vähennettynä viennin määrällä.
Avser för flertalet länder summan av import och produktion minskad med exporten.

Maa	Sanomalehtipaperi – Tidningspapper						Paperin ¹⁾ kokonaiskulutus asukasta kohti, kg Total papperskonsumtion ¹⁾ per invånare, kg	Land
	Kulutus kaikkiaan Hela förbrukningen			Asukasta kohti Per invånare				
	1 000 tonnia – 1 000 ton			kg				
	1986	1987	1988	1986	1987	1988		
Suomi	176	190	197	35,8	38,5	39,8	297	Finland
Ruotsi	238	247	336	28,4	29,3	39,7	239	Sverige
Norja	153	170	168	36,7	40,6	39,9	146	Norge
Tanska	205	230	222	40,0	44,9	43,4	193	Danmark
Islanti	5	5	7	22,1	22,3	28,9	120	Island
Alankomaat	426	466	492	29,3	31,8	33,3	188	Nederländerna
Belgia ja Luxemburg ..	221	241	271	21,5	23,4	26,3	159	Belgien och Luxemburg
Bulgaria	39	43	44	4,4	4,8	4,9	63	Bulgarien
Espanja	277	250	299	7,2	6,4	7,7	100	Spanien
Irlanti	53	53	53	15,0	15,0	15,0	77	Irland
Iso-Britannia	1 540	1 706	1 919	27,1	30,0	33,6	162	Storbritannien
Italia	469	517	540	8,2	9,0	9,4	112	Italien
Itävalta	237	248	255	31,3	32,7	33,6	143	Österrike
Jugoslavia	40	31	28	1,7	1,3	1,2	50	Jugoslavien
Kreikka	69	86	88	6,9	8,6	8,8	50	Grekland
Portugali	43	54	54	4,2	5,2	5,2	60	Portugal
Puola	108	104	61	2,9	2,8	1,6	40	Polen
Ranska	641	675	763	11,6	12,1	13,7	149	Frankrike
Romania	70	75	78	3,0	3,3	3,4	31	Rumänien
Saksan dem. tasavalta ..	144	135	135	8,7	8,1	8,1	81	Tyska dem. rep.
Saksan liittotasavalta ..	1 453	1 528	1 541	23,8	25,0	25,2	196	Förb.rep. Tyskland
Sveitsi	271	286	261	41,7	43,7	40,1	202	Schweiz
Tšekkoslovakia	74	77	81	4,8	4,9	5,2	78	Tjeckoslovakien
Unkari	67	68	67	6,3	6,4	6,3	70	Ungern
Filippiinit	70	83	103	1,2	1,4	1,8	9	Filippiinerna
Indonesia	84	106	134	0,5	0,6	0,8	5	Indonesien
Intia	427	475	505	0,6	0,6	0,6	3	Indien
Israel	54	70	70	12,6	16,0	15,8	84	Israel
Japani	3 008	3 052	3 336	24,8	25,0	27,2	205	Japan
Kiina	743	849	935	0,7	0,8	0,8	14	Kina
Korean tasavalta	239	262	351	5,7	6,2	8,4	82	Republiken Korea
Pakistan	44	44	44	4,4	4,3	4,2	2	Pakistan
Thaimaa	104	167	129	2,0	3,1	2,4	14	Thailand
Turkki	170	176	136	3,4	3,4	2,6	8	Turkiet
Egypti	85	66	..	1,7	1,3	..	²⁾ 9	Egypten
Etelä-Afrikka	85	139	204	2,6	4,2	6,0	46	Sydafrika
Kanada	698	901	1 415	27,3	35,1	54,5	233	Canada
Kuuba	38	35	41	3,7	3,4	3,9	30	Cuba
Meksiko	393	377	446	4,9	4,7	5,4	42	Mexico
USA	12 543	13 135	12 833	51,9	53,9	52,1	311	USA
Argentiina	272	272	260	8,8	8,6	8,1	33	Argentina
Brasilia	425	448	387	3,1	3,2	2,7	26	Brasilien
Chile	37	53	65	3,0	4,2	5,1	28	Chile
Kolumbia	75	67	67	2,6	2,3	2,2	21	Colombia
Peru	57	87	85	2,8	4,2	4,0	17	Peru
Venezuela	150	150	150	8,4	8,2	8,0	48	Venezuela
Australia	616	616	637	38,6	37,9	38,5	139	Australien
Uusi-Seelanti	115	147	195	35,4	44,8	59,2	189	Nya Zeeland
Neuvostoliitto	1 270	1 348	1 398	4,5	4,8	4,9	33,6	Sovjetunionen
Koko maailma (tuotanto)	29 626	31 365	33 474	6,0	6,2	6,5	44	Hela världen (produktion)

¹⁾ Ml. pahvi – Inkl. papp. ²⁾ V. 1987 – År 1987.

498. Radio ja televisio – Radio och television

Maa – Land	Radiolupia – Radiolicenser				Televisiolupia – Televisionslicenser			
	1 000		1 000 asukasta kohti per 1 000 invånare		1 000		1 000 asukasta kohti per 1 000 invånare	
	1970	1980	1988		1970	1980	1988	
Suomi – Finland	1 783	¹⁾ 4 000	¹⁾ 4 922	¹⁾ 997	1 059	1 538	1 851	375
Ruotsi – Sverige	2 847	¹⁾ 7 000	¹⁾ 7 300	¹⁾ 875	2 513	3 165	3 292	395
Norja – Norge	1 191	¹⁾ 2 700	¹⁾ 3 330	¹⁾ 795	854	1 195	1 466	350
Tanska – Danmark	1 634	1 944	2 314	452	1 359	1 856	1 932	377
Islanti – Island	104	133	155	620	41	64	76	306
Alankomaat – Nederländerna	3 716	¹⁾ 9 200	¹⁾ 13 350	¹⁾ 912	3 086	4 181	4 633	316
Belgia – Belgien	3 396	4 508	4 620	466	2 100	2 934	3 175	320
Bulgaria – Bulgarien	2 291	2 149	2 007	224	1 028	1 652	1 700	189
Espanja ¹⁾ – Spanien ¹⁾	7 700	9 600	11 820	302	4 115	9 424	14 871	380
Irlandi – Irland	578	¹⁾ 1 275	¹⁾ 2 125	¹⁾ 581	438	616	937	256
Iso-Britannia – Storbritannien	¹⁾ 34 706	¹⁾ 53 000	¹⁾ 65 100	¹⁾ 1 146	16 309	18 522	18 716	329
Italia – Italien	11 636	13 781	¹⁾ 45 250	¹⁾ 790	9 775	13 361	14 605	255
Itävalta – Österrike	2 012	2 396	¹⁾ 4 699	¹⁾ 627	1 420	2 225	2 688	359
Jugoslavia – Jugoslavien	3 380	..	4 573	195	1 798	..	4 200	179
Portugali – Portugal	1 368	¹⁾ 1 600	¹⁾ 2 200	¹⁾ 215	389	1 400	1 640	160
Puola – Polen	5 657	8 666	11 100	294	4 215	7 954	9 950	263
Ranska – Frankrike	15 995	¹⁾ 39 900	¹⁾ 49 800	¹⁾ 895	10 968	15 978	¹⁾ 22 200	¹⁾ 399
Romania – Rumänien	3 085	3 205	3 263	142	1 485	3 714	4 010	174
Saksan dem. tasavalta – Tyska dem. rep.	5 985	6 409	¹⁾ 11 100	¹⁾ 669	4 499	5 731	6 225	375
Saksan liittotasavalta – Förb.rep. Tyskland	19 622	22 750	¹⁾ 58 050	¹⁾ 956	16 675	20 762	23 011	379
Sveitsi – Schweiz	1 864	2 250	2 605	401	1 281	2 000	2 316	356
Tšekkoslovakia – Tjeckoslovakien	3 858	..	4 258	274	3 091	4 292	4 387	282
Unkari – Ungern	2 530	¹⁾ 5 340	¹⁾ 6 230	¹⁾ 590	1 769	2 766	¹⁾ 4 265	¹⁾ 404
Filippiinit ¹⁾ – Filippiinerna ¹⁾	1 500	2 100	8 000	135	400	1 000	2 200	37
Indonesia ¹⁾ – Indonesien ¹⁾	2 550	15 000	25 500	146	90	3 000	7 112	41
Intia – Indien	11 747	¹⁾ 26 000	¹⁾ 63 500	¹⁾ 78	25	1 548	6 000	7
Iran ¹⁾	1 800	6 400	12 500	237	533	..	2 800	53
Japani – Japan	¹⁾ 23 250	¹⁾ 79 200	¹⁾ 105 500	¹⁾ 863	22 883	29 140	¹⁾ 72 000	¹⁾ 589
Kiina ¹⁾ – Kina ¹⁾	12 000	55 000	203 000	184	..	4 000	27 000	24
Korean tasavalta – Rep. Korea	¹⁾ 4 012	¹⁾ 20 000	¹⁾ 42 070	¹⁾ 986	418	6 280	¹⁾ 8 643	¹⁾ 203
Pakistan ¹⁾	..	5 500	9 775	86	99	938	1 509	13
Thaimaa ¹⁾ – Thailand ¹⁾	2 775	5 910	9 567	177	5 600	104
Turkki – Turkiet	3 096	¹⁾ 5 000	¹⁾ 8 600	¹⁾ 161	..	¹⁾ 3 500	¹⁾ 9 200	¹⁾ 172
Egypti ¹⁾ – Egypten ¹⁾	4 400	6 000	16 000	312	529	1 400	4 300	84
Etiopia ¹⁾ – Etiopien ¹⁾	..	3 000	8 700	193	8	30	75	2
Marokko – Marocko	¹⁾ 935	¹⁾ 3 000	¹⁾ 4 950	¹⁾ 207	174	749	1 320	55
Nigeria ¹⁾	1 275	7 000	17 250	164	75	450	650	6
Kanada ¹⁾ – Canada ¹⁾	15 000	17 734	25 000	960	7 100	10 617	15 250	586
Kuuba ¹⁾ – Cuba ¹⁾	1 330	2 914	3 435	337	..	1 273	2 069	203
Meksiko ¹⁾ – Mexico ¹⁾	5 600	9 000	20 500	241	..	3 820	10 500	124
USA ¹⁾	290 000	453 000	519 450	2 120	84 600	155 800	199 000	812
Argentiina ¹⁾ – Argentina ¹⁾	9 000	12 000	21 000	666	3 500	5 140	6 850	217
Brasilia ¹⁾ – Brasilien ¹⁾	11 800	35 000	53 500	371	6 100	15 000	28 000	194
Kolumbia ¹⁾ – Colombia ¹⁾	2 217	3 300	5 200	170	810	2 250	3 350	110
Peru ¹⁾	1 748	2 750	5 130	241	395	850	1 800	85
Australia ¹⁾ – Australien ¹⁾	7 250	15 000	20 800	1 273	2 758	5 600	7 900	484
Uusi-Seelanti – Nya Zeeland	..	¹⁾ 2 755	¹⁾ 3 053	¹⁾ 917	661	862	985	296
Neuvostoliitto ¹⁾ – Sovjetunionen ¹⁾	94 600	130 000	193 850	686	34 800	..	90 000	319
Koko maailma ¹⁾ – Hela världen ¹⁾	735 000	1 293 000	1 891 000	370	290 000	547 000	756 000	148

¹⁾ Vastaanottimia.

¹⁾ Radio- eller TV-mottagare.

Lähde – Källa: UNESCO: Statistical Yearbook

499. Sanomalehdet – Dagstidningar

Pohjoismaat 1989, muut maat 1988. Mukana vähintään neljä kertaa viikossa ilmestyvät päivälehdet.
De nordiska länderna 1989, övriga länder 1988. Omfattar dagstidningar som utkommer minst fyra gånger i veckan.

Maa – Land	Lehtien lukumäärä Antal tidningar	Nettolevikki – Nettoupplaga	
		1 000	1 000 asukasta kohti per 1 000 invånare
Suomi – Finland	66	2 714	552
Ruotsi – Sverige	108	4 538	536
Norja – Norge	87	2 583	611
Tanska – Danmark	46	1 853	361
Islanti – Island	6	127	516
Alankomaat – Nederländerna	46	4 606	314
Belgia – Belgien	23	2 174	219
Bulgaria – Bulgarien	20	2 396	267
Espanja – Spanien	102	¹⁾ 2 967	..
Irlanti – Irland	7	640	175
Iso-Britannia – Storbritannien	99	25 159	443
Italia – Italien	73	6 005	105
Itävalta – Österrike	32	2 712	362
Jugoslavia – Jugoslavien	28	2 354	100
Kreikka – Grekland	121
Portugali – Portugal	35	²⁾ 859	..
Puola – Polen	45	6 939	184
Ranska – Frankrike	96	11 369	205
Romania – Rumänien	34	3 648	159
Saksan dem. tasavalta – Tyska dem. republiken	39	9 706	585
Saksan liittotasavalta – Förb.rep. Tyskland	318	21 104	347
Sveitsi – Schweiz	98	3 280	504
Tšekkoslovakia – Tjeckoslovakien	30	5 364	345
Unkari – Ungern	28	2 888	73
Bangladesh	31	848	8
Filippiinit – Filippinerna	29	3 298	56
Indonesia – Indonesien	60	3 716	21
Intia – Indien	³⁾ 1 978	³⁾ 21 857	³⁾ 28
Iran	10
Israel	30	⁴⁾ 1 133	..
Japani – Japan	158	⁵⁾ 71 228	..
Kiina – Kina	78	⁶⁾ 39 597	..
Korean tasavalta – Republiken Korea	39	⁷⁾ 10 429	..
Pakistan	183	7 314	64
Turkki – Turkiet	42	⁸⁾ 3 669	..
Algeria – Algeriet	5	510	21
Egypti – Egypten	13	2 017	39
Etelä-Afrikka – Sydafrika	22	1 617	48
Marokko – Marocko	12	305	13
Nigeria	31	⁹⁾ 1 108	..
Tunisia – Tunisien	6	230	33
Kanada – Canada	119	5 811	225
Kuuba – Cuba	17	1 315	129
Meksiko – Mexico	286	10 534	124
Yhdysvallat – Förenta Staterna	1 646	64 986	266
Argentiina – Argentina	194	¹⁰⁾ 2 652	..
Brasilia – Brasilien	366	¹¹⁾ 7 944	..
Chile	39	840	67
Kolumbia – Colombia	45	¹²⁾ 1 631	..
Peru	14	669	31
Venezuela	56	¹³⁾ 2 225	..
Australia – Australien	68	¹⁴⁾ 4 121	..
Uusi-Seelanti – Nya Zeeland	35	1 090	327
Neuvostoliitto – Sovjetunionen	723	133 979	474

¹⁾ Sisältää 75 päivälehteä – ²⁾ Sisältää 27 päivälehteä – ³⁾ V. 1986 – ⁴⁾ Sisältää 24 päivälehteä – ⁵⁾ Sisältää 107 päivälehteä – ⁶⁾ Sisältää 58 päivälehteä – ⁷⁾ Sisältää 23 päivälehteä – ⁸⁾ Sisältää 26 päivälehteä – ⁹⁾ Sisältää 9 päivälehteä – ¹⁰⁾ Sisältää 95 päivälehteä – ¹¹⁾ Sisältää 186 päivälehteä – ¹²⁾ Sisältää 28 päivälehteä – ¹³⁾ Sisältää 36 päivälehteä – ¹⁴⁾ Sisältää 61 päivälehteä –

¹⁾ Avser 75 dagstidningar – ²⁾ Avser 27 dagstidningar – ³⁾ År 1986 – ⁴⁾ Avser 24 dagstidningar – ⁵⁾ Avser 107 dagstidningar – ⁶⁾ Avser 58 dagstidningar – ⁷⁾ Avser 23 dagstidningar – ⁸⁾ Avser 26 dagstidningar – ⁹⁾ Avser 9 dagstidningar – ¹⁰⁾ Avser 95 dagstidningar – ¹¹⁾ Avser 186 dagstidningar – ¹²⁾ Avser 28 dagstidningar – ¹³⁾ Avser 36 dagstidningar – ¹⁴⁾ Avser 61 dagstidningar –

**500. Arvioitu opiskelijain lukumäärä opintoasteittain
Uppskatning av antalet elever enligt utbildningsnivå**

Alue Område	Vuosi År	Oppilasmäärän indeksit Index för antalet elever (1975 = 100)				Oppilaiden lukumäärät Antalet elever 1 000 000			%			
		Kaikki oppilaat Alla elever	I aste ¹⁾ I nivå ¹⁾	II aste ²⁾ II nivå ²⁾	III aste ³⁾ III nivå ³⁾	Kaik- kiaan Summa	I aste ¹⁾ I nivå ¹⁾	II aste ²⁾ II nivå ²⁾	III aste ³⁾ III nivå ³⁾	I aste ¹⁾ I nivå ¹⁾	II aste ²⁾ II nivå ²⁾	III aste ³⁾ III nivå ³⁾
Koko maailma ⁴⁾ – Hela världen ⁴⁾	1975	100	100	100	100	759	509	210	40	67,1	27,7	5,2
	1980	111	108	117	119	846	551	247	47	65,1	29,2	5,6
	1985	118	112	130	136	903	575	275	54	63,6	30,4	6,0
	1988	123	115	138	146	939	590	291	58	62,8	31,0	6,2
Teollisuusmaat ⁵⁾ – Industriländer ⁵⁾	1975	100	100	100	100	228	111	90	27	48,6	39,7	11,7
	1980	98	96	98	109	225	107	89	29	47,3	39,7	13,0
	1985	99	95	99	115	226	105	90	31	46,5	39,8	13,7
	1988	100	96	99	121	229	107	90	32	46,5	39,3	14,2
Kehitysmaat ⁶⁾ – Utvecklingsländer ⁶⁾ ..	1975	100	100	100	100	531	399	120	13	75,1	22,5	2,4
	1980	116	111	131	140	620	444	158	18	71,6	25,5	2,9
	1985	127	117	154	179	677	470	185	23	69,3	27,3	3,4
	1988	133	121	168	199	710	483	201	26	68,1	28,3	3,6
Eurooppa (ml. Neuvosto- liitto) – Europa (inkl. Sovjetunionen) ..	1975	100	100	100	100	143	66	64	12	46,5	44,8	8,7
	1980	99	96	99	110	141	64	64	14	45,2	45,1	9,7
	1985	99	96	98	118	142	64	63	15	45,0	44,6	10,4
	1988	100	97	98	125	143	65	63	16	45,1	44,0	10,9
Aasia ⁶⁾ – Asien ⁶⁾	1975	100	100	100	100	427	311	106	10	72,8	24,8	2,4
	1980	112	106	126	135	478	331	134	14	69,1	28,0	2,9
	1985	120	110	144	164	514	344	153	17	66,9	29,8	3,3
	1988	125	112	157	182	534	349	166	19	65,3	31,1	3,5
Afrikka ⁵⁾ – Afrika ⁵⁾	1975	100	100	100	100	49	40	8	1	82,4	16,0	1,7
	1980	152	147	175	170	74	59	14	1	79,7	18,5	1,9
	1985	177	163	243	230	87	66	19	2	75,9	21,9	2,2
	1988	188	173	260	258	92	70	20	2	75,6	22,1	2,3
Pohjois-Amerikka – Nordamerika	1975	100	100	100	100	63	33	18	12	52,1	28,9	19,0
	1980	94	90	92	108	60	30	17	13	49,7	28,3	21,9
	1985	93	88	88	112	59	29	16	14	49,5	27,6	23,0
	1988	97	94	88	116	61	31	16	14	50,8	26,4	22,9
Latinalainen Amerikka – Latinamerika	1975	100	100	100	100	73	56	13	4	77,6	17,4	5,0
	1980	120	115	139	133	87	65	18	5	74,3	20,2	5,6
	1985	134	123	169	174	97	70	21	6	71,6	21,9	6,5
	1988	142	129	185	191	103	73	23	7	70,5	22,7	6,8
Oseania – Oceanien	1975	100	100	100	100	5	3	2	0	57,2	35,1	7,7
	1980	104	104	101	117	5	3	2	0	57,2	34,1	8,6
	1985	107	98	114	137	5	3	2	0	52,5	37,6	9,9
	1988	109	99	115	150	5	3	2	1	52,2	37,2	10,6

¹⁾ Kansakoulut ja peruskoulujen luokat 1–6 yms. – ²⁾ Kansalaiskoulut, keskikoulut, peruskoulujen luokat 7–9, lukiot ja ammattikoulut yms. – ³⁾ Ylemmät ammattiopistot ja korkeakoulut yms. – ⁴⁾ Pl. Etelä-Afrikka ja Korean dem. kansantasavalta – ⁵⁾ Pl. Etelä-Afrikka – ⁶⁾ Pl. Korean dem. kansantasavalta.

¹⁾ Folkskolor och grundskolor klass. 1–6 – ²⁾ Medborgarskolor, mellanskolor, grundskolor klass. 7–9, gymnasier och yrkeskolor – ³⁾ Högre yrkesinstitutet och högskolor – ⁴⁾ Exkl. Sydafrika och Demokr. folkrep. Korea – ⁵⁾ Exkl. Sydafrika – ⁶⁾ Exkl. Demokr. folkrep. Korea.

501. Tutkimus- ja kehittämistoiminta, 1988
Forsknings- och utvecklingsverksamheten, 1988

Maa Land	Tutkimusmenot Forskningsutgifter			Rahoittajat Finansiärer			Henkilökunta Personal
	Yhteensä Inalles	% brutto- kansan- tuotteesta markkinahintaan % av inhemsk. bruttoprodukt till marknads- pris	Asukasta kohti Per Invånare	Yritykset Företag	Julkinen sektori Offentliga sektorn	Muut Övriga	
Suomi – Finland	²⁾ 1 344	²⁾ 1,8	²⁾ 271	³⁾ 58,8	³⁾ 38,9	³⁾ 2,2	³⁾ 26 227
Ruotsi – Sverige	²⁾ 3 756	²⁾ 2,8	²⁾ 442	³⁾ 60,0	³⁾ 36,9	³⁾ 3,1	³⁾ 51 811
Norja – Norge	²⁾ 1 350	²⁾ 1,9	²⁾ 319	²⁾ 47,5	²⁾ 48,3	³⁾ 2,8	²⁾ 20 700
Tanska ³⁾ – Danmark ³⁾	972	1,4	190	48,7	45,9	5,5	21 953
Islanti ³⁾ – Island ³⁾	30	0,8	121	31,2	66,3	2,7	877
Alankomaat – Nederländerna	4 259	2,3	289	53,4	42,7	3,9	64 420
Belgia – Belgien	2 060	1,6	209	71,6	26,7	1,7	36 860
Irlanti – Irland	270	0,9	76	⁴⁾ 48,0	⁴⁾ 43,8	⁴⁾ 8,1	⁴⁾ 6 343
Iso-Britannia – Storbritannien	17 042	2,2	299	51,4	36,5	12,0	³⁾ 282 273
Italia – Italien	9 164	1,2	160	43,9	51,8	4,2	135 665
Jugoslavia – Jugoslavien	1 215	1,0	52	51,8	47,0	1,2	78 496
Kreikka – Grekland	252	0,4	⁴⁾ 21	23,6	67,9	8,5	⁶⁾ 6 091
Portugali ⁴⁾ – Portugal ⁴⁾	254	0,4	25	26,8	63,5	9,6	10 570
Ranska – Frankrike	17 512	2,3	313	43,3	49,9	61,8	283 099
Saksan liittotasavalta – Förb.rep. Tyskland	²⁾ 26 868	²⁾ 2,9	²⁾ 433	²⁾ 65,1	²⁾ 32,8	²⁾ 2,1	³⁾ 419 207
Sveitsi ⁴⁾ – Schweiz ⁴⁾	2 858	2,9	435	78,9	21,1	–	41 347
Japani – Japan	50 987	2,9	416	70,5	19,9	9,6	830 855
Kanada – Canada	6 456	1,4	249	41,8	44,0	14,2	109 330
USA	137 816	2,9	560	49,2	48,8	2,0	..
Australia – Australien	³⁾ 2617	³⁾ 1,2	³⁾ 161	⁴⁾ 35,9	⁴⁾ 60,7	⁴⁾ 3,4	³⁾ 60 907
Uusi-Seelanti – Nya Zeeland	⁵⁾ 335	⁵⁾ 1,0	⁵⁾ 103	⁶⁾ 19,2	⁶⁾ 80,8	–	..

¹⁾ Ostvoimapaariteetin mukaan – ²⁾ V. 1989 arvio – ³⁾ IV, 1987 – ⁴⁾ V, 1986 – ⁵⁾ V, 1985 – ⁶⁾ V, 1983.

¹⁾ Enligt köpskraftsparitet – ²⁾ Uppskattning år 1989 – ³⁾ År 1987 – ⁴⁾ År 1986 – ⁵⁾ År 1985 – ⁶⁾ År 1983.

Lähde – Källa: OECD: Main science and technology indicators

502. Elokuva – Film

Maa Land	Vuosi År	Elokuva- teattereita ¹⁾ Biografer ¹⁾	Istuipaikkoja / 1 000 as. Platser / 1 000 inv.	Elokuviissa käyntejä Biografbesök		Pitkien elokuvien tuotanto Produktion av långfilmer
				1 000 000	asukasta kohti per invånare	
Suomi – Finland	1989	344	13,5	7,0	1,5	³⁾ 15
Ruotsi – Sverige	1989	1 100	26,0	17,0	2,0	³⁾ 26
Norja – Norge	1989	403	24,3	13,0	2,8	³⁾ 7
Tanska – Danmark	1989	357	11,5	10,0	2,0	³⁾ 12
Islanti – Island	1989	19	19,7	1,2	8,4	³⁾ 1
Alankomaat – Nederländerna	1987	445	..	15,5	1,1	18
Belgia – Belgien	1987	422	10,4	16,1	1,6	12
Bulgaria – Bulgarien	1987	3 261	78,8	84,2	9,5	35
Espanja – Spanien	1987	2 234	..	85,7	2,2	69
Iso-Britannia – Storbritannien	1987	1 226	..	74,8	1,3	51
Italia – Italien	1987	4 143	..	108,8	1,9	116
Itävalta – Österrike	1987	444	14,5	11,2	1,5	12
Jugoslavia – Jugoslavien	1987	1 184	17,4	69,9	3,0	30
Puola – Polen	1987	1 728	12,2	88,8	2,5	39
Ranska – Frankrike	1987	6 742	²⁾ 21,3	136,7	2,5	133
Romania – Rumänien	1987	625	²⁾ 10,9	161,4	9,1	⁴⁾ 26
Saksan dem. tasavalta – Tyska dem. rep.	1987	2 064	20,0	58,0	4,2	16
Saksan liittotasavalta – Förb.rep. Tyskland	1987	3 252	11,2	²⁾ 108,1	²⁾ 1,8	65
Unkari – Ungern	1987	3 137	47,8	55,9	5,3	26
Intia – Indien	1987	12 732	7,6	4 799,7	5,9	806
Japani – Japan	1987	2 059	..	143,9	1,2	286
Pakistan	1987	444	1,8	25,3	0,2	57
Turkki – Turkiet	1985	576	5,9	25,8	0,5	96
Algeria – Algeriet	1985	216	5,1	20,5	0,9	³⁾ 2
Egypti – Egypten	1987	169	3,2	30,3	0,6	75
Marokko – Marocko	1983	267	7,7	39,0	1,9	..
Kanada – Canada	1986	715	35,4	72,0	3,0	³⁾ 26
Kuuba – Cuba	1987	535	27,2	32,5	6,1	8
Meksiko – Mexico	1987	2 226	82
USA	1987	21 048	..	1 089,0	4,5	578
Argentiina – Argentina	1983	919	21,3	49,9	1,7	..
Brasilia – Brasilien	1985	1 397	5,2	91,0	0,7	86
Chile	1987	162	7,3	13,8
Kolumbia – Colombia	1986	657	..	49,2	1,7	⁴⁾ 9
Australia – Australien	1985	444	34
Neuvostoliitto – Sovjetunionen	1987	153 000	..	3 800,0	13,6	⁴⁾ 156
Koko maailma – Hela världen	1987	242 000	21,0	14 200,0	2,9	4 040

¹⁾ Vain kiinteät elokuvateatterit – ²⁾ Pl. vain 16 m:n elokuvia esittävät elokuvateatterit – ³⁾ V. 1987 – ⁴⁾ V. 1985.

¹⁾ Endast stationära biografer – ²⁾ Exkl. biografer som endast visar 16 mm filmer – ³⁾ År 1987 – ⁴⁾ År 1985.

503. Teatterit ¹⁾ – Teatrar ¹⁾

Maa Land	Vuosi År	Teattereita ²⁾ Teatrar ²⁾	Näytäntöjä Föreställningar		Kävijämäärä Besökarantal		
			Pää- kaupungissa I huvud- stad	Ammatti- teatterit Professio- nella teatrar	Harrastelija- teatterit Amatör- teatrar	Ammatti- teatterit Professio- nella teatrar	Harrastelija- teatterit Amatör- teatrar
						1 000	
Suomi – Finland	1985	58	17	11 136	7 200	2 618	720
Ruotsi – Sverige	1979	45	10	19 268	1 416	3 756	201
Norja – Norge	1985	24	9	5 024 ⁴⁾	..	1 149 ⁴⁾	..
Tanska – Danmark	1985	37 ³⁾	16 ³⁾	10 759	..	2 770	..
Alankomaat – Nederländerna	11 328	3 991	2 344	975
Bulgaria – Bulgarien	1985	58 ³⁾	11 ³⁾	19 019	20 812	7 146	9 214
Espanja – Spanien	1985	387	152
Irlanti – Irland	1985	50	17
Iso-Britannia – Storbritannien	1979	571	128
Italia – Italien	52 661 ⁴⁾	..	11 962	..
Jugoslavia – Jugoslaviens	1985	867	25 ³⁾	18 437	30 529	6 677	13 874
Kreikka – Grekland	8 500	..	1 968	..
Portugali – Portugal	1985	37 ³⁾	18 ³⁾	2 201 ⁴⁾	..	309 ⁴⁾	..
Puola – Polen	1985	117 ³⁾	27 ³⁾	100 307	..	21 670	..
Romania – Rumänien	1985	8 406	71	37 800 ⁵⁾	..	14 408 ⁵⁾	..
Saksan dem. tasav. – Tyska dem. rep.	1979	518	19	22 532	–	9 914	–
Saksan liittotas. – Förb.rep. Tyskland	1985	286 ³⁾	..	61 316	..	29 494	..
Sveitsi – Schweiz	1985	532	..	9 239	3 378
Tšekkoslovakia – Tjeckoslovakien	1985	59 ³⁾	12 ³⁾	22 089	..	9 450	..
Unkari – Ungern	1985	55	26	14 175	20 676	7 101	..
Indonesia – Indonesien	1985	22	11	2 767	17 928	277	1 807
Kiina – Kina	1985	1 756	..	743 891	..	723 222	..
Japani – Japan	1985	543	101	65 592
Malesia – Malaysia	1985	25
Pakistan	1985	46	19
Turkki – Turkiet	1985	31	6 ³⁾	6 904	..	1 936	..
Etiopia – Etiopien	1985	3	3	315	390	288	520
Ghana	1979	208
Tunisia – Tunisien	1985	165	6
Kanada – Canada	1984	24 027 ⁴⁾	..	6 914 ⁴⁾	..
Kuuba – Cuba	1985	274	36	15 159	194 336	5 249	31 909
Meksiko – Mexico	1985	12	12	2 290	..	1 707	..
Brasilia – Brasilien	1984	253 ³⁾	79 ³⁾
Neuvostoliitto – Sovjetunionen	1979	596 ³⁾	..	283 800	..	119 298	..

¹⁾ Sisältää draamateatterit, oopperat, musikaalit, tanssiteatterit, kansantanssit, lastenteatterit, nukketeatterit, pantomiimit, sirkukset ja muut esittävät taidet –
²⁾ Varsinaiset teatterirakennukset, ulkoilmateatterit ja muut esittämipaikat – ³⁾ Vain varsinaiset teatterirakennukset – ⁴⁾ Vain draamateatteri ja ooppera – ⁵⁾ Pl. tanssi.
¹⁾ Inkl. dramer, opera, musikal, dansteater, folkdans, barnsteater, docksteater, pantomim, cirkus och annan föreställande konst – ²⁾ Egentliga teaterbyggnader, friluftsteatrar och övriga scener – ³⁾ Bara egentliga teaterbyggnader – ⁴⁾ Bara dramateater och opera – ⁵⁾ Exkl. dans.

504. Sairaansijat ja terveydenhoitohenkilöstö – Sjukplatser och hälsovårdspersonalen

Maa – Land	Vuosi År	Sairaansijojen Vårdplatser	Asukkaita sairaansijaa kohti Invånare per sjukplats	Lääkäreitä Läkare	Lääkäreitä/ 10 000 as. Läkare/ 10 000 inv.	Hammas- lääkäreitä Tandläkare	Hammaslääk./ 10 000 as. Tandläkare/ 10 000 inv.
Suomi – Finland	1989	59 037	84	9 871	19,8	3 794	7,6
Ruotsi – Sverige	1989	54 125	158	26 577	31,4	²⁾ 9 514	²⁾ 11,2
Norja – Norge	1986	²⁾ 20 502	²⁾ 206	9 443	22,7	³⁾ 3 702	³⁾ 8,9
Tanska – Danmark	1988	²⁾ 30 200	²⁾ 170	13 679	26,7	⁴⁾ 5 100	⁴⁾ 9,9
Islanti – Island	1988	²⁾ 2 490	²⁾ 102	675	26,6	215	8,6
Alankomaat – Nederländerna	1985	⁵⁾ 177 265	⁵⁾ 80	32 193	22,4	7 118	4,9
Belgia – Belgien	1985	⁶⁾ 92 436	⁶⁾ 107	29 776	30,2	6 018	6,1
Bulgaria – Bulgarien	1984	⁶⁾ 98 915	⁶⁾ 90	24 718	27,6	5 623	6,3
Espanja – Spanien	1984	⁷⁾ 203 819	⁷⁾ 182	121 362	31,3	4 682	1,2
Irlanti – Irland	1984	⁵⁾ 33 028	⁵⁾ 103	5 180	14,7	1 131	3,2
Iso-Britannia ⁸⁾ – Storbritannien ⁸⁾	1981	⁹⁾ 409 796	⁹⁾ 119	92 172	16,4	17 472	3,1
Italia – Italien	1986	⁷⁾ 554 595	⁷⁾ 103	245 116	42,4	3 697	0,6
Itävalta – Österrike	1985	⁶⁾ 84 310	⁶⁾ 89	19 451	26,1	2 225	3,0
Jugoslavia – Jugoslavien	1986	⁶⁾ 133 399	⁵⁾ 167	42 365	18,3	9 535	4,1
Kreikka – Grekland	1984	⁶⁾ 59 914	⁶⁾ 162	28 212	28,5	8 379	8,5
Luxemburg	1985	⁶⁾ 4 330	⁶⁾ 84	663	18,5	168	4,7
Portugali – Portugal	1985	¹⁰⁾ 52 327	¹⁰⁾ 187	24 629	24,2
Puola – Polen	1985	⁷⁾ 266 447	⁷⁾ 132	73 199	19,5	17 440	4,6
Ranska – Frankrike	1986	⁹⁾ 644 118	⁹⁾ 82	173 116	31,9	38 980	7,2
Romania – Rumänien	1985	⁶⁾ 196 146	⁶⁾ 114	40 050	17,3
Saksan dem. tasavalta – Tyska dem. republik	1985	¹⁰⁾ 177 386	¹⁰⁾ 94	37 943	22,5	11 757	7,0
Saksan liittotasavalta – Förb.rep. Tyskland	1984	⁵⁾ 707 710	⁵⁾ 87	153 895	25,6	34 415	5,7
Sveitsi – Schweiz	1985	¹¹⁾ 72 438	¹¹⁾ 87	9 298	14,6	3 117	4,9
Tšekkoslovakia – Tjeckoslovakien	1985	⁶⁾ 190 676	⁶⁾ 80	¹²⁾ 55 871	¹²⁾ 35,5
Unkari – Ungern	1985	⁶⁾ 98 272	⁶⁾ 109	¹²⁾ 34 758	¹²⁾ 31,9
Burma (Myanmar)	1985	⁶⁾ 29 510	⁶⁾ 1 226	10 031	2,7
Filippiinit – Filippiinerna	1984	⁵⁾ 93 474	⁵⁾ 518	8 132	1,5
Indonesia – Indonesien	1983	⁷⁾ 83 101	⁷⁾ 1 787	16 698	1,0	¹³⁾ 2 304	¹³⁾ 0,1
Intia – Indien	1984	⁶⁾ 540 768	⁶⁾ 1 265	297 228	3,9	9 598	0,1
Iran	1987	⁶⁾ 61 443	⁶⁾ 640	16 918	3,3	2 488	0,5
Japani – Japan	1984	⁶⁾ 1 362 161	⁶⁾ 86	181 101	15,1
Kiina – Kina	1986	⁶⁾ 2 017 088	⁶⁾ 491	926 603	9,1
Pakistan	1987	⁶⁾ 48 441	⁶⁾ 1 746	34 850	3,1	2 050	0,1
Thaimaa – Thailand	1984	⁵⁾ 71 718	⁵⁾ 658	8 058	1,6	1 326	0,3
Turkki – Turkiet	1985	⁶⁾ 97 765	⁶⁾ 474	36 427	7,1	8 305	1,6
Egypti – Egypten	1985	⁶⁾ 86 898	⁶⁾ 500	9 495	2,0
Etiopia – Etiopien	1984	⁵⁾ 11 147	⁵⁾ 2 787	534	0,1
Libya – Libyen	1983	⁶⁾ 15 375	⁶⁾ 201	5 019	13,8	400	1,1
Nigeria	1982	⁵⁾ 61 628	⁵⁾ 1 251	11 294	1,3
Kanada – Canada	1984	¹⁰⁾ 182 791	¹⁰⁾ 129	48 860	19,6	12 271	4,9
Meksiko – Mexico	1984	¹⁴⁾ 67 363	¹⁴⁾ 863	3 207	0,4
USA	1984	⁵⁾ 1 333 360	⁵⁾ 171	501 200	21,4	137 950	5,9
Argentiina – Argentina	1984	80 100	27,0	6 416	2,2
Brasilia – Brasilien	1984	¹¹⁾ 445 818	¹¹⁾ 245	122 818	9,3	16 696	1,3
Kolumbia – Colombia	1984	⁵⁾ 44 495	⁵⁾ 609	23 520	8,4	10 080	3,6
Australia – Australien	1986	⁹⁾ 175 017	⁹⁾ 80	36 610	22,9
Uusi-Seelanti – Nya Zeeland	1986	⁹⁾ 31 758	⁹⁾ 97	5 747	17,4
Neuvostoliitto – Sovjetunionen	1985	⁵⁾ 3 324 000	⁵⁾ 80	1 170 000	42,1

¹⁾ Pl. laitossairaalat – ²⁾ V. 1989 – ³⁾ V. 1985 – ⁴⁾ V. 1987, arvio – ⁵⁾ V. 1980 – ⁶⁾ V. 1981 – ⁷⁾ V. 1979 – ⁸⁾ Englanti ja Wales – ⁹⁾ V. 1977 – ¹⁰⁾ V. 1978 – ¹¹⁾ V. 1976 – ¹²⁾ MI. hammaslääkärit – ¹³⁾ V. 1982 – ¹⁴⁾ V. 1974.

¹⁾ Exkl. inrättningsgarnas sjukhus – ²⁾ År 1989 – ³⁾ År 1985 – ⁴⁾ År 1987, uppskattning – ⁵⁾ År 1980 – ⁶⁾ År 1981 – ⁷⁾ År 1979 – ⁸⁾ England och Wales – ⁹⁾ År 1977 – ¹⁰⁾ År 1978 – ¹¹⁾ År 1976 – ¹²⁾ Inkl. tandläkare – ¹³⁾ År 1982 – ¹⁴⁾ År 1974.

Lähde – Källa: UN: Statistical Yearbook, WHO: World Health Statistics Annual; Nordisk statistisk årsbok

Kansainvälinen mittayksikköjärjestelmä (SI) – Det internationella måttenhetssystemet (SI)
The international system of units of measurement (SI)

SI = Système International d'Unités

Suure Storhet Quantity	SI-yksikkö – enhet – unit		Vanha yksikkö – Äldre enhet – Old unit		Suhde – Förhållande – Relation	
	yksikkö enhet unit	tunnus beteck- ning symbol	yksikkö enhet unit	tunnus beteck- ning symbol	SI – vanha yksikkö SI – äldre enhet SI – old unit	vanha yksikkö – SI äldre enhet – SI old unit – SI
Perusyksiköt – Grundenheterna – Base units						
Pituus – Längd – Length	metri – meter metre	m	metri – meter – metre	m		
			ångström ¹⁾	Å	1 m = 10 ¹⁰ Å	1 Å = 10 ⁻¹⁰ m
			meripeninkulma ¹⁾ sjömil nautisk mil ¹⁾ int'l, nautical mile ¹⁾	mpk sjömil n mi	1 km = 0,540 mpk	1 mpk = 1,852 km
			peninkulma ¹⁾ – mil ¹⁾	pk – mil	1 km = 0,1 pk	1 pk = 10 km
Massa – Massa – Mass	kilogramma kilogram Kilogramme	kg	kilogramma – kilogram kilogramme	kg		
Aika – Tid – Time	sekunti sekund second	s	sekunti – sekund second	s		
Sähkövirta – Elektrisk ström Electric current	ampeeri ampere ampere	A	ampeeri – ampere ampere	A		
Lämpötila – Temperatur Thermodynamic temperature	Kelvin	K	celsiusaste – grad Celsius Degree Celsius	°C	0 K = -273,15 °C 1 K = 1 °C	0 °C = 273,15 K 1 °C = 1 K
Ainemäärä – Substansmängd Amount of substance	mooli – mol mole	mol	mooli – mol – mole	mol		
Valovoima – Ljusstyrka Luminous intensity	kandela candela candela	cd	normaalikynttilä – normal- ljus – candle unit		1 cd = 1	1 = 1 cd
Johdannaisyksiköt – Tilläggsenheter – Derived units						
Tasokulma – Plan vinkel Plane angle	radiaani radian radian	rad	aste ²⁾ – grad ²⁾ grade ²⁾	°	1 rad = 57,296°	1° ≈ 0,01745 rad
Avaruuskulma – Ryöndvinkel Solid angle	steradiaani steradian steradian	sr	steradiaani – steradian steradian	sr		
Taajuus – Frekvens Frequency	hertsi – hertz hertz	Hz	hertsi – hertz hertz	Hz		
Voima – Kraft – Force	newton	N	kilopondi – kilopond kilopond	kp	1 N = 0,102 kp	1 kp = 9,80665 N
Paine, jännitys Tryck, mekanisk spänning Pressure, stress	pascal	Pa	baari ³⁾ – bar ³⁾ – bar ³⁾	bar	1 kPa = 0,010 bar	1 bar = 100 kPa
			normaali-ilmakehä ¹⁾ normalatmosfär ¹⁾ normal atmosphere ¹⁾	atm	1 kPa = 0,010 atm	1 atm = 101,325 kPa
			teknillinen ilmakehä teknisk atmosfär technical atmosphere	at	1 kPa = 0,010 at	1 at = 98,0665 kPa
			elohopeamillimetri ⁴⁾ kvicksilvermillimeter ⁴⁾ millimetre of mercury ⁴⁾	mmHg	1 Pa = 0,008 mmHg	1 mmHg = 133,322 Pa

Suure Storhet Quantity	SI-yksikkö – enhet – unit		Vanha yksikkö – Äldre enhet – Old unit		Suhde – Förhållande – Relation	
	yksikkö enhet unit	tunnus beteck- ning symbol	yksikkö enhet unit	tunnus beteck- ning symbol	SI – vanha yksikkö SI – äldre enhet SI – old unit	vanha yksikkö – SI äldre enhet – SI old unit – SI
Energia tai työ Energi eller arbete Energy or work	joule	J	kalori – kalori – <i>calory</i>	cal	1 J = 0,239 cal = 1 Ws	1 kcal = 4,1868 J
			wattitunti ⁵⁾ – wattimme ⁵⁾ watt-hour ⁵⁾	Wh	1 J = 0,278 x 10 ⁻³ Wh	1 kWh = 3,6 MJ
			kilopondimetri – kilopond- meter – <i>kilopondmetre</i>	kpm	1 J = 0,102 kpm	1 kpm = 9,80665 J
Teho – Effekt – Power	watti – watt watt	W	watti – watt – <i>watt</i>	W		
			hevosvoima – hästkraft <i>horsepower</i>	hv - hk <i>hp</i>	1 W = 1,36 x 10 ⁻³ hv	1 hv = 735,5 W
			kilopondimetri/sekunti kilopondmeter/sekund <i>kilopondmetre/second</i>	kpm/s	1 W = 0,102 kpm/s	1 kpm/s = 9,80665 W
			kilokalori/tunti – kilokalori / timme – <i>kilocalory/hour</i>	kcal/h	1 W = 0,860 kcal/h	1 kcal/h = 1,163 W
Celsiuslämpötila Celsius temperatur <i>Celsius temperature</i>	celsiusaste grad Celsius <i>Degree Celsius</i>	°C	celsiusaste – grad Celsius <i>Degree Celsius</i>	°C		
Sähkövaraus Elektrisk laddning, elmängd – <i>Electric charge,</i> <i>quantity of electricity</i>	coulombi coulomb <i>coulomb</i>	C	coulombi coulomb <i>coulomb</i>	C		
Jännite – Elektrisk spänning <i>Electric potential, potential</i> <i>difference, tension,</i> <i>electromotive force</i>	voltti – volt volt	V	voltti – volt – <i>volt</i>	V		
Kapasitanssi – Kapacitans <i>Electric capacitance</i>	faradi – farad farad	F	faradi – farad – <i>farad</i>	F		
Resistanssi – Resistans <i>Electric resistance</i>	ohmi – ohm <i>ohm</i>	Ω	ohmi – ohm – <i>ohm</i>	Ω		
Konduktanssi – Konduktans <i>Electric conductance</i>	siemens	S	siemens	S		
Magneettivuo – Magnetiskt flöde – <i>Flux of magnetic</i> <i>induction, magnetic flux</i>	weber	Wb	weber	Wb		
Magneettivuon tiheys Magnetisk flödestäthet <i>Magnetic flux density,</i> <i>magnetic induction</i>	tesla	T	tesla	T		
Induktanssi – Induktans <i>Inductance</i>	henry	H	henry	H		
Valovirta – Ljusflöde <i>Luminous flux</i>	luumen lumen – <i>lumen</i>	lm	luumen – lumen – <i>lumen</i>	lm		
Valaistusvoimakkuus Belysningsilluminans <i>Illuminance</i>	luksi – lux <i>lux</i>	lx	luksi – lux – <i>lux</i>	lx		
Aktiivisuus – Aktivitet <i>Activity</i>	becquerel	Bq	curie ¹⁾	Ci	1 Bq = 0,27 x 10 ⁻¹⁰ Ci	1 Ci = 3,7 x 10 ¹⁰ Bq
Absorboitunut annos Absorberad dos <i>Absorbed dose</i>	gray	Gy	rad ¹⁾	rad (rd)	1 Gy = 100 rad	1 rad = 0,01 Gy
Ekvivalenttianssi – Ekvivalent dos – <i>Dose equivalent</i>	Sievert	Sv	rem ¹⁾	rem	1 Sv = 100 rem	1 rem = 0,01 Sv

¹⁾ Toistaiseksi SI-yksikön rinnalla käytettävä yksikkö – ²⁾ Sopiva käyttää useissa sovelluksissa – ³⁾ Yleisessä käytössä ilmoitettaessa kaasun ja nesteen painetta – ⁴⁾ Toistaiseksi SI-yksikön rinnalla käytettävä yksikkö verenpaineessa – ⁵⁾ Käytössä energian kaupallisessa mittaamisessa.

¹⁾ Enhet som tillsvidare kan användas parallellt med SI-enheten – ²⁾ Lämplig att använda vid många tillämpningar – ³⁾ I allmänt bruk för angivande av trycket hos gaser eller vätskor – ⁴⁾ Enhet som tillsvidare används parallellt med SI-enhet för blodtryck – ⁵⁾ I bruk vid kommersiell mätning av energi.

¹⁾ A unit continued to be used alongside with the SI-unit – ²⁾ Suitable for use in a wide range of applications – ³⁾ In common use for denoting the pressure of gases and fluids – ⁴⁾ A unit continued to be used alongside with the SI-unit for blood pressure – ⁵⁾ A commercial measure of energy.

Kerrannaisyksiköt – Multipelenheter – Multiples of SI-units

Kerroin Talfaktor Factor	Etuliitteen – Prefixets – Prefix nimi – namn – name	tunnus – beteckning symbol	
10 ¹⁸	eksa – exa – <i>exa</i>	E	triljoonakertainen – triljonfaldig – <i>trillionfold</i>
10 ¹⁵	peta	P	1 000-biljoonakertainen – 1 000-biljonfaldig – <i>1 000-billionfold</i>
10 ¹²	tera	T	biljoonakertainen – biljonfaldig – <i>billionfold</i>
10 ⁹	giga	G	miljardikertainen – miljardfaldig – <i>milliardfold</i>
10 ⁶	mega	M	miljoonakertainen – miljonfaldig – <i>millionfold</i>
10 ³	kilo	k	tuhatkertainen – tusenfaldig – <i>thousandfold</i>
10 ²	hehto – hekto – <i>hecto</i>	h	satakertainen – hundrafaldig – <i>hundredfold</i>
10 ¹	deka – deka – <i>deca</i>	da	kymmenkertainen – tiofaldig – <i>tenfold</i>
10 ⁻¹	desi – deci – <i>deci</i>	d	kymmenesosa – tiondel – <i>tenth</i>
10 ⁻²	sentti – centi – <i>centi</i>	c	sadasosa – hundradel – <i>hundredth</i>
10 ⁻³	milli	m	tuhannesosa – tusendel – <i>thousandth</i>
10 ⁻⁶	mikro – mikro – <i>micro</i>	μ	miljoonasosa – miljondel – <i>millionth</i>
10 ⁻⁹	nano	n	miljardisosa – miljarddel – <i>millionth</i>
10 ⁻¹²	piko – piko – <i>pico</i>	p	biljoonasosa – biljondel – <i>billionth</i>
10 ⁻¹⁵	femto	f	1 000-biljoonasosa – 1 000-biljondel – <i>1 000-billionth</i>
10 ⁻¹⁸	atto	a	triljoonasosa – triljondel – <i>trillionth</i>

1 tusina – dussin – *dozen* = 1 toltti – toltf – *dozen* = 12 kpl. – st. – *pc.*

1 iso krossi – stort gross – *big gross* = 12 krossia – gross – *gross*

1 riisi paperia – ris paper – *ream of paper* = 20 kirjaa à 25 arkkia – böcker à 25 ark – *books à 25 sheets* = 500 arkkia – ark – *sheets*

Laivojen mittayksiköitä – Mättenheter för skepp – Nautical units of measurement

Bruttovetoisuus ilmaisee aluksen kokonaissuuruuden kun taas nettovetoisuus ilmaisee aluksen lastitilojen koon. Vuoden 1969 kansainvälinen aluksenmittausyleissopimus tuli voimaan Suomessa 18 päivänä heinäkuuta 1982. Tämän johdosta alusten vetoisuudet ilmoitetaan nykyään brutto- ja nettolukuina, jotka ovat laaduttomia suhdelukuja toisin kuin aikaisemmin käytetyt brutto- ja nettorekisteritonit, jotka ovat tilavuusmittoja (1 rt = 100 englanninkuutiojalkaa = 2,83 m³). Nopeus ilmoitetaan solmuissa = meripeninkulmien määrä (= 1,852 km) tunnissa.

Bruttodräktigheten betecknar fartygets totala storlek, medan nettodräktigheten betecknar lastutrymmenas storlek. Den 18 juli 1982 trädde 1969 års internationella skeppsmättningskonvention i kraft i Finland. Därför anges fartygens dräktighet numera såsom brutto- och nettotal, som är sortlösa jämförelsetal till skillnad från tidigare använda brutto- och nettoregister-ton, som var rymdmått (1 rt = 100 engelska kubikfot = 2,83 m³). Hastigheten anges i knop = antal nautiska mil (= 1,852 km) i timmen.

Gross tonnage indicates the vessel's total size, whereas net tonnage denotes the size of its cargo spaces. The International Convention on Tonnage Measurement of Ships 1969 entered into force in Finland on 18th July 1982. Hence tonnage is now indicated by means of a gross or net figure, which is a sortless comparison figure in contrast to the former gross or net tons, which was a cubic measure (1 gross ton is equivalent to 100 cubic feet is equivalent to 2.83 m³). Speed is given in terms of knots, i.e. nautical miles per hour (1 nautical mile = 1.852 km).

Englanninmittayksiköiden ¹⁾ ja SI-yksiköiden välisiä muuntokertoimia
Koefficienter mellan engelska måttenheter ¹⁾ och SI-enheter
Coefficients between British units of measurement ¹⁾ and SI-units

Pituus – Längd – Length

tuuma – tum – <i>inch</i>	in	1 in = 2,540 cm	1 cm = 0,3937 in
jalka – fot – <i>foot</i>	ft	1 ft = 12 in = 30,48 cm	1 m = 3,2808 ft
jaardi – yard – <i>yard</i>	yd	1 yd = 3 ft = 0,9144 m	1 m = 1,0936 yd
maili – mil – <i>mile</i>	mile	1 mile = 1 760 yd = 1,6093 km	1 km = 0,62137 mile
meripeninkulma – nautisk mil – <i>nautical mile</i>	mpk	1 mpk = 1,852 km	1 km = 0,540 mpk

Pinta-ala – Areal – Area

neliötuuma – kvadrattum – <i>square inch</i>	in ²	1 in ² = 6,4516 cm ²	1 cm ² = 0,155 in ²
neliöjalka – kvadratfot – <i>square foot</i>	ft ²	1 ft ² = 0,0929 m ²	1 m ² = 10,7639 ft ²
neliöjaardi – kvadrat yard – <i>square yard</i>	yd ²	1 yd ² = 0,8361 m ²	1 m ² = 1,1960 yd ²
eekkeri – acre – <i>acre</i>	acre	1 acre = 4 840 yd ² = 0,4047 ha	1 ha = 0,01 km ² = 100 a = 2,471 acre
neliömaili – kvadratmil – <i>square mile</i>	mile ²	1 mile ² = 640 acre = 2,590 km ²	1 km ² = 100 ha = 0,3861 mile ²

Tilavuus – Volym – Volume

kuutiotuuma – kubikum – <i>cubic inch</i>	in ³	1 in ³ = 16,3871 cm ³	1 cm ³ = 0,061 in ³
pintti (UK) – pint (UK) – <i>pint (UK)</i>	pt (UK)	1 pt (UK) = 0,568 l	1 l = 1 dm ³ = 1,76 pt (UK)
pintti (US) – pint (US) – <i>pint (US)</i>	liq pt (US)	1 liq pt (US) = 0,473 l	1 l = 2,113 liq pt (US)
gallona (UK) – gallon (UK) – <i>gallon (UK)</i>	gal (UK)	1 gal (UK) = 8 pt (UK) = 4,546 l	1 hl = 100 l = 21,997 gal (UK)
gallona (US) – gallon (US) – <i>gallon (US)</i>	gal (US)	1 gal (US) = 8 pt (US) = 3,785 l	1 hl = 26,417 gal (US)
busheli (UK) – bushel (UK) – <i>bushel (UK)</i>	bushel (UK)	1 bushel (UK) = 8 gal (UK) = 36,37 l	1 hl = 2,7496 bushel (UK)
busheli (US) – bushel (US) – <i>bushel (US)</i>	bushel (US)	1 bushel (US) = 64 dry pt (US) = 35,239 l	1 hl = 2,8378 bushel (US)
kuutiojalka – kubikfot – <i>cubic foot</i>	ft ³	1 ft ³ = 0,0283 m ³	1 m ³ = 35,315 ft ³
kuutiojaardi – kubik yard – <i>cubic yard</i>	yd ³	1 yd ³ = 0,7646 m ³	1 m ³ = 1,308 yd ³
barreli – barrel – <i>barrel</i>	bbl	1 bbl = 42 gal (US) = 0,159 m ³	1 m ³ = 6,289 bbl
standartti – standard – <i>standard</i>	std	1 std = 165 ft ³ = 4,672 m ³	1 m ³ = 0,214 std

Massa – Massa – Weight

unssi – uns – <i>ounce</i>	oz	1 oz = 28,350 gr	1 kg = 35,274 oz
naula – skålpund – <i>pound</i>	lb	1 lb = 16 oz = 0,4536 kg	1 kg = 2,2046 lb
sentneri – centner – <i>hundred-weight</i>	cwt	1 cwt = 112 lb = 50,802 kg	100 kg = 1,9684 cwt
tonni (UK) – ton (UK) – <i>ton (UK)</i>	ton (UK)	1 ton (UK) = 20 cwt = 1 016,05 kg	1 ton = 1 000 kg = 0,984 ton (UK)
lyhyt tonni (US) – kort ton (US) – <i>short ton (US)</i>	sh ton (US)	1 sh ton (US) = 2 000 lb = 907,185 kg	1 ton = 1,102 sh ton (US)

Muita – Andra – Other

naulanvoima – skålpunkraft – <i>pound-force</i>	lbf	1 lbf = 4,448 N	1 N = 0,225 lbf
naulanvoima neliötuumaa kohti – skålpunkraft per kvadrattum – <i>pound per square inch</i>	psi	1 psi = 1 lbf/in ² = 6,895 kPa	1 kPa = 0,145 psi = 0,736 kW = 0,746 hp
englanninhevosvoima – engelsk hästkraft – <i>horse power</i>	hp	1 hp = 1,340 hv	1 hv = 0,948 Btu
terminen yksikkö – termisk enhet – <i>British thermal unit</i>	Btu	1 Btu = 1,055 kJ	1 kJ = 0,948 Btu
Fahrenheitaste – Fahrenheitgrad – <i>Fahrenheitgrade</i>	°F	0 F = –18 °C 100 F = 37,78 °C	0 °C = 32 °F 100 °C = 212 °F
		muutos – omräkning – <i>change</i> : F = 9/5 C + 32	°C = (°F – 32) x 5/9

¹⁾ Mukana myös amerikkalaisia yksiköitä – Inkl. också amerikanska enheter – *Incl. also American units.*

Tilastoja tuottavia valtion viranomaisia
Statliga myndigheter som uppgör statistik
Government bodies with statistics production

Asuntohallitus – Bostadsstyrelsen – *National Board of Housing*
 Ilmailulaitos – Luftfartsverket – *Civil Aviation Administration*
 Ilmatieteen laitos – Meteorologiska institutet – *Finnish Meteorological Institute*
 Kauppa- ja teollisuusministeriö – Handels- och industriministeriet – *Ministry of Trade and Industry*
 Liikenneministeriö – Trafikministeriet – *Ministry of Transport and Communications*
 Maa- ja metsätalousministeriö – Jord- och skogsbruksministeriet – *Ministry of Agriculture and Forestry*
 Maanmittaushallitus – Lantmäteristyrelsen – *National Board of Survey*
 Maatalouden taloudellinen tutkimuslaitos – Lantbruksekonomiska forskningsanstalten – *Agricultural Economics Research Institute*
 Maatilahallitus – Jordbruksstyrelsen – *National Board of Agriculture*
 Matkailun edistämiskeskus – Centralen för turistfrämjande – *Finnish Tourist Board*
 Merenkululaitos – Sjöfartsverket – *Institute of Navigation*
 Merentutkimuslaitos – Havsforskningsinstitutet – *Marine Research Institute*
 Metsähallitus – Forststyrelsen – *National Board of Forestry*
 Metsäntutkimuslaitos – Skogsforskningsinstitutet – *Forest Research Institute*
 Oikeusministeriö – Justitieministeriet – *Ministry of Justice*
 Opetushallitus – Utbildningsstyrelsen – *National Board of Education*
 Posti- ja telelaitos – Post- och televerket – *Posts and Telecommunications of Finland*
 Rakennushallitus – Byggnadsstyrelsen – *National Board of Public Building*
 Riista- ja kalatalouden tutkimuslaitos – Vilt- och fiskeriforskningsinstitutet – *Finnish Game and Fisheries Research Institute*
 Sisäasiainministeriö – Ministeriet för inrikesärenden – *Ministry of the Interior*
 Sosiaali- ja terveyshallitus – Social- och hälsostyrelsen – *National Agency for Welfare and Health*
 Sosiaali- ja terveystieteiden ministeriö – Social- och hälsovårdsministeriet – *Ministry of Social Affairs and Health*
 Tielaitos – Vägverket – *Finnish National Road Administration*
 Tilastokeskus – Statistikcentralen – *Central Statistical Office of Finland*
 Tullihallitus – Tullstyrelsen – *Board of Customs*
 Työministeriö – Arbetsministeriet – *Ministry of Labour*
 Työsuojeluhallitus – Arbetarskyddsstyrelsen – *National Board of Labour Protection*
 Työterveyslaitos – Institutet för arbetshygien – *The Institute of Occupational Health*
 Ulkoasiainministeriö – Utrikesministeriet – *Ministry of Foreign Affairs*
 Valtiokonttori – Statskontoret – *State Treasury*
 Valtionrautatiet – Statsjärnvägarna – *Finnish State Railways*
 Valtiovarainministeriö – Finansministeriet – *Ministry of Finance*
 Vesi- ja ympäristöhallitus – Vatten- och miljöstyrelsen – *National Board of Waters and the Environment*
 Ympäristöministeriö – Miljöministeriet – *Ministry of the Environment*

Aakkosellinen hakemisto

Tähdellä (*) merkityt tarkoittavat ulkomaanosaston sivuja.

- Aikakauslehdet 434
 Aikuiskoulutus 255, 411-412
 Ajokortit 238
 Akateem. loppututkinnot 363, 416-422
 Alioikeudet, ks. Oikeuslaitos
 Alko Oy 196, 258
 Alkoholijuomat
 – hintaindeksijä 347
 – kulutus 345, 347, *559
 – kuolemat, alkoholin aiheuttamat 97
 – liikennevahingot, alkoholin aiheuttamat 233
 – myynti 184, 186
 – rikokset 443-447
 – valmisteverot 258
 – valmistus 146, *507
 – valtion tulot 258
 – vienti 186
 Aluesuunnittelu, valtion menot 256
 Alukset 231, 232, 243-247, *540-542
 Ammattiasema 76-77, 364-368
 Ammattijärjestöt 376-377
 Ammattikoulu ja -opisto 301, 401, 408-409, 412-413
 Ammattiopetus 255, 408-409, 413-414
 Ansiotasoindeksi 378-381
 Antolainauksen korot 205
 Apteekit 185, 396, 397
 – apteekkienkilöstön palkat 394
 – apteekkimaksut 258
 – lääkemääräykset 396
 – myynti 185, 396
 Arava-asunnot 325
 – vuokrat 325
 Armeija *564
 Arvopaperipörssi, Helsingin 212
 Asevoimat *564
 Asuinhuoneistot, ks. myös Huoneistot
 324-325, *565
 – hinnat 324
 – vuokrat 325
 Asuinrakennukset, ks. Rakentaminen 156-162
 Asumistiheys 160
 Asumistuki 402, *561
 Asumuserot 86, 440
 Asuntokunnat 46-67, 158
 Autot, ks. myös Liikenne ja Tieliikenne
 – rekisteröidyt ajoneuvot 236-237, *544
 – – ammattimaiset 231-232, 236-237
 – – valmistusmaittain 235
 – tieliikenneonnettomuudet 98-99, 233, *545
 – tuonti ja vienti 164-165, *532
 – tuotanto 149, *514
 – vakuutus 213, 227
 – vero 258
 Avioehto 441
 Avioerot 84, 86-87, 440
 Avioliitot 80-82, 84-86, *488
 Avustuskassat 213, 224
- Bruttokansantuote, ks. myös Kansantalouden tilinpito 315-319
 – lääneittäin 319
 – maittain *548-551
- Diskonttokorko *555
- Eduskuntavaalit, ks. Vaalit
 EEC/EY ja EFTA 173, 174-177
 Elatustuki 401, 403
 Elinäika, jäljellä oleva 93, *496
 Elinkeinorakenne, kunnittain 46-67
 Elinkeinot, ks. myös Kauppa, Liikenne, Maatalous, Metsätalous, Palveluelinkeinot, Rakentaminen ja Teollisuus
 – ansiotasoindeksi 378-381
 – edistäminen, valtion menot 256-257
 – kansantuote 316-317
 – luotot 202
 – palkkasummat 392
 – pääomanmuodostus 321-323
 – tulot 302, 305-307
 – tuotannon hintaindeksi 340-342
 – työllisyys ja työttömyys 358-361, 369-370
 – työtaistelut 371-373
 – työtapaturmat 374
 – valtion ja kuntien palveluksessa olevat 386-389
 – vararikot 452
 – verot 304
 – väestö
 – – ammatissa toimiva väestö
 – – – ammatin mukaan 76-77, 364, 366-367
 – – – ammattiaseman mukaan 366-368
 – – – iän mukaan 76-77, 364
 – – – lääneittäin 46-67, 362-363
 – – – seutukaava-alueittain 365
 – – – sosioekonomisen aseman mukaan 76-77
 – – – sukupuolen mukaan 76-77, 363, 366, 368, *486-487
 – – – toimialoittain 74-75, 362, 365-368, *486-487
 – – lääneittäin 362-363
 – – sosioekonomisen aseman mukaan 76-77
 – – sukupuolen mukaan 76-77, 362-363, 365-368
 – – toimialan mukaan 74, 362, 365-368
 – – työpaikan mukaan 46-67
 Elinkustannukset, ks. myös Kulutus
 – elinkustannusindeksi 326, 344
 – keskihinnat 346
 – kuluttajahintaindeksi 344, *557
 – vuokrat 325
 Elintarvikkeet, ks. myös Elinkustannukset, Kulutus ja Ulkomaankauppa
 – tukkuhintaindeksi 326, 327-329, 330-331, *556
 – tuotannon hintaindeksi 340-342
 – tuotanto 108-112, 113-117, 144, 146, *498-500, *504, *506-508
 Elokuvat 426-427, *571
 Elokuvatarkastamo 427
 Elokuvateatterit 426, *571
 Elokuvavero, ks. Verot
 Eläkekassat 213-215, 224
 Eläkesäätiöt 213, 214
 Eläketurvakeskus 213
 Eläkevakuutus 213-222
 Eläkkeet, ks. myös Vakuutus
 – eläkelaitokset 213-215, 223-227
 – kansaneläkkeet 216-220, 400, *561
- lakisääteinen eläkevakuutus 214-215, *561
 – lapseneläkkeet 217-218, 220, *561
 – leski- ja orpoeläkkeet 217-218, 220, *561
 – perhe-eläkkeet 214-215, 218, 220
 – rintamasotilaseläkkeet 216, 218-220
 – sotainvalidien eläkkeet 402, *561
 – työkyvyttömyyseläkkeet 214-215, 216-220, 224, 399, *561
 – valtion eläkemeno 256, 257, 400
 – vanhuuseläkkeet 214-215, 216-218, 224, 400, *561
 Energia 142-143, 348-349, *516-517
 – kulutus energialähteittäin 348, *516
 – kulutus kulutussektoreittain 349
 – maailman energiavarat *517
 Ensimmäinen oikeusaste, ks. Oikeuslaitos
- Farmaseutit 385, 394
 Filmit 426-427, *571
- Hakkuut 128, 131
 Hammaslääkärit 385, 397, *573
 Hammasteknikot 397
 Hautausavustus 214-215, 224
 Hedelmällisyysluvat, väestön 90
 HELIBOR 205
 Henkirikokset 96-99, 443-445
 Henkivakuutus 213, 226
 HEX-osakeindeksi 212
 Hiippakunnat 36
 Hinnat
 – asunnot 324
 – indeksi
 – – alkoholijuomien kulutuksen 347
 – – asuntojen hinta- 324
 – – elinkustannus- 326, 345
 – – kotimaankaupan 182-185
 – – kotimarkkinoiden perushinta- 334-335
 – – kuluttajahinta- 344, *557
 – – rakennuskustannus- 153-155, 326
 – – maatalouden tuotantorakennuksen 154
 – – teollisuuden tuottajahinta- 332-333
 – – tukkuhinta- 326, 327-329, 330-331, *556
 – – tuontihinta- 326, 336-337, 343
 – – tuonti- ja vientitavaroiden hinta- 167, 172, 326, 329, 331, 336-339, 343, *537
 – – tuotannon hinta- 340-342
 – – vientihinta- 326, 338-339, 343
 – – keskihinnat 346
 Hotellit 229
 Hovioukudet 36, 441
 Huoltotoiminta, ks. Sosiaaliturva
 Huoneistot, ks. myös Rakentaminen
 – asuin-
 – – hallintaperuste 160
 – – hinnat 324
 – – huoneluku 159-160
 – – luku 159-161
 – – pinta-ala 159-160
 – – tiheys 160
 – – valmistuneet 157, 158, *565
 – – varusteet 159
 – – vuokrat 325
 Hypoteekkilaitokset, ks. Raha- ja luottolaitokset ja Pankit

Ilmasto 30-31

Indeksi

- alkoholijuomien kulutuksen hinta- 347
- ansiotas- 378-381
- asuntojen hinta- 324
- elinkustannus- 326, 345
- kotimaan kaupan 182-185
- kotimarkkinoiden perushinta- 226-227
- kuluttajahinta- 344, *557
- maailman kaupan volyyymi- *504
- maarakennuskustannus- 155
- maatalous- ja elintarviketuotannon *504
- osake- 212, *523
- palkka- 378-381
- rakennuskustannus- 153, 154, 326
- maatalouden tuotantorakennuksen 154
- talonrakennustoiminnan volyyymi- 151
- teollisuuden tuottajahinta- 332-333
- teollisuustuotannon volyyymi- 144-145, *522-523
- tierakennuskustannus- 155
- tukkuhinta- 326, 327-329, 330-331, *556
- tukkukaupan 182-183
- tuonnin ja viennin
 - volyyymi 167, 172, *504, *537
- yksikköarvo 167, 172, 326, 329, 331, 342, 343, *537
- tuontihinta- 326, 336-337, 343
- tuotannon hinta- 340-342
- vientihinta- 326, 338-339
- vähittäiskaupan 183-185
- invalidihuolto 220, 400-401, *561
- Itsemurhat 97-99, *494-495

Joet 29, *463

Joukkovelkakirjat 180, 206, 208, 211, 212, 260

Julkiset kulutusmenot 315, 351

Julkisyhteisöt 200-201

Järjestöt

- työnantajain järjestöt 375
- työntekijäin järjestöt 376-377
- Järvet 29, 32, *463
- Jätteet 33, *520

Kalanviljely 120

Kalastus 119-120, 256, *503

Kalastusvakuutusyhdistykset 213

Kanavat 242

Kansalaisopistot 411

Kansalaisuus 75, 102, 103

Kansallis-Osake-Pankin osakeindeksi 212

Kansallisuudet 32

Kansanedustajain vaalit 453-458

Kansaneläkelaitos

- kansaneläkkeet 216-220, 400, *561

- kulut 222

- luotonanto 223

- rahastot 223

- sairausvakuutus 221-222, 261-262, 399, *561

- sijoitukset 223

- tuotot 222, 261-262

- vakuutusmaksut 213, 222, 261-262

Kansanopistot 411

Kansantalouden tilinpito 315-323

- bruttokansantuote 315-319, *548-551

- kiinteän pääoman bruttomuodostus 315, 321-323

- ulkomaiset taloustoimet 321

- vaihtotase 321

Kansantulo 319-320, *548-549

Karjanhoito 110-111, 116-117

Karjantarkkailuyhdistykset 111

Kasvihuonekaasut *519

Kauppa, ks. myös Ulkomaankauppa ja

Elinkeinot

- henkilöstö 76-77, 181, 189-193, 362,

365-368, 386-387, *487

- kiinteistökiinnitykset 187, 441

- kiinteistönotot 187

- kunnissa 181

- liikevaihto 181, 189-193

- lääneittäin 181, 188

- myynti 182-185, 186, 187

- palkat 382, 388-389, 394

- ravitsemis- ja majoitusliikkeet 229

- toimipaikat 181

- tukkukauppa 182-183

- volyyymi-indeksi 182-185

- vähittäiskauppa 181, 183-185

- yritykset 189-191, 193, 195

Kauppakoulu ja -opistot 408-409, 413

Kauppalaivasto, ks. myös Alukset 232,

244-247, *540-541

Kauppavaihto, ks. Kauppa ja Ulkomaankauppa

Kaupungit, ks. Kunnat

Kehitysapu 255, *562-563

Kehitysluottolaitokset 196

Keskeystysvakuutus 213, 226

Keskikorko 205

Keskiämpö 30

Keskimääräinen elinikä 93, *496

Keskimääräisikä 70

Keskimääräinen elinikä 93, *496

Kesämökki 162

Kieli 44-67, 72, 85, *482

Kihlakunnanoikeudet 187, 440, 452

Kihlakunnat 36

Kiinnitysluottopankit, ks. Pankit

Kiinteistökiinnitykset 187, 441

Kiinteistönotot 187

Kiinteän pääoman bruttomuodostus 315,

321-323

- lääneittäin 321

- pääomatarvityypeittäin 322-323

- toimilaittain 322-323

Kirjallisuus, Suomessa kustannettu 432

Kirjastot 255, 429-431

Kirkkokunta

- evankelisluterilainen 36, 78, 79

- ortodoksinen 36, 78, 79

- muut 37, 78, 79

Kirkollisvero, ks. Verot

Konkurssit 452

Korkeakoulu

- opettajat 415

- opiskelijat 408-409, 415-422, *569

- tutkinnot 415-421

- valtion menot 255

- yliopistot 415, 418-422

Korkein hallinto-oikeus 442

Korkein oikeus 442

Korkokanta 205, *555

Korot 205

- markkinakorot 205

- Suomen Pankin korot 205

Kotieläimet 110-111, *502

Kotimaan kauppa 181-185

Kotitaloudet

- kestokulutustavaroiden omistus 357

- kulutusmenot 350-356

- lukumäärä 308-312

- luotonsaanti 200-201

- toimeentulotuki 404

- tulot 308-312

- varat 313-314

- velat 313-314

Kotitaloustyö, maatilalla 107

Koulu, ks. myös Korkeakoulu ja Opetustoini

- ammattikoulu ja -opistot 401, 408-409,

413-414

- hoitola 406, 408-409, 412, 414, 416

- kansanopistot 411

- kauppa- ja toimistoala 406, 408-409, 412,

413

- kotitalous, hotelli- ja ravintola-ala 408-409

- kouluateriat 402

- liikenne ja tietoliikenne 406, 408-409, 412,

414

- lukiot 408-409, 410-411, *569

- maa- ja metsätalous 406, 408-409, 412, 414

- oppilaat 407-411, 413-422

- oppilaitokset 407-411, 415, 418-421, 422

- peruskoulu 407-409, 411, *569

- Sibelius-Akatemia 415, 421

- sotilas- ja suojeluala 408-409

- taideala 408-409

- tekniset koulut ja opistot 408-409, 413

- työllisyyskoulutus 412

- työväenopistot 411

- urheilu-, askarteluohjaaja 408-409

Kuivatus työt (metsän) 125

Kuljetusvakuutus 213

Kuluttajahintaindeksi 344-345, *557

Kulutus, ks. myös Elinkustannukset

- alkoholi juomat 345, 347, *559

- energia 142-143, 348-349

- julkiset kulutusmenot 315, 319, 351

- kotitalouksien kulutusmenot 350, 352-353,

356

- nautintoaineet 344-345, 347, *558-559

- paperi *566

- ravintoaineet 344-345

- tupakka 345

- yksityiset kulutusmenot 315, 319, 350

Kunnallinen eläkelaitos 213

Kunnallisvaalit, ks. Vaalit

Kunnallisverot, ks. Verot

Kunnat

- ammattikoulu 408-409

- asuntokunnat 46-67

- elinkeinorakenne 46-67

- eläkelaitos 213

- hallinnollinen jaotus 36

- kauppa 181

- kaupungit 36, 41-67, 266-285, 290-300,

*474-481

- kirjastot 431

- koulutusaste 46-67

- lukumäärä 36, 43, 44

- lääneittäin 36, 43, 44

- paikkasaajat 142-143, 386-387

- palkat 383-385, 388-389, 391

- pinta-ala 46-67

- rakentaminen 157, 158

- sairaalat 395

- sosiaaliturva 264, 266-285, 399-402, *561

- taajama-aste 46-67

- talous 200-201, 222-223, 256, 257, 261-

263, 264-300, 351, 399-402

- teollistuneimmat 150

- teollisuus 142-143, 150

- vaalit 453-454, 459-461

- verot 261-263, 264, 266-285, 286-300

- virkakieli 43-67

- väestö 38, 40-44, 46-67, 84, 100-101, *474-

481

- väestömuutokset 46-67

- väestötiheys 43, 46-67

Kuntainliitot 142-143, 200-201, 301

Kuolemansyyt

- alkoholi 97

- itsemurhat 97-99, *494-495

- sairaudet 98-99, *494-495

- tielikenneonnettomuudet 98-99, 233,

*494-495, *545

- tuberkuloosi 98-99, *494-495

- työtapatarmat 374

- väkivalta 97-99, 443-447
- Kuolemanvaara 92-94
- Kuolleenä syntyneet 88
- Kuolleet ja kuolleisuus, ks. myös Kuoleman-
syyt 80-84, 88, 94-97, *471, *490-495
- Kärjäkunnat 36
- Käsityö, ks. Toimipaikat
- Kätilöt 397
- Käyttövoima, teollisuuden 135-139, 142-143,
150
- Lainananto, ks. Luotonanto
- Lainhuudot 187
- Lakot 371-373
- Lainotteet 114, 127, *501
- Lapsilisiä 401, 403, *561
- työnantajan lapsilisämaksu 258, 262, 320
- Lapsiperheet 73
- Lastenhoitajat 397
- Lasten päivähoito 401, *561
- Lastensuojelu *561
- Lautat 234
- Leimavero, ks. Verot
- Lennätin ja telex, ks. myös Posti- ja telelaitos
251-253, *547
- Lentoliikenne 231-233, 248-249, 256, *546
- kentät 248
- Leski- ja lapsiläkkeet 217-218, 220, *561
- Liikenne, ks. myös Elinkeinot, Lentoliikenne,
Rautatieliikenne, Tieliikenne, Tietoliikenne
ja Vesiliikenne
- energian kulutus 349
- henkilökunta 250, 360-362, 364-368, *486-
487
- henkilöliikenne 231, 232, 239-240, 243,
246, 248-249, *543, *546
- liikenneonnettomuudet 98-99, 233, 441,
*494-495, *545
- liikennerekokset 443-447
- palkat 378-381, 388-389
- tavaraliikenne 228, 232, 239-241, 243, 244-
246, 248-249, *542-543, *546
- tuonti ja vienti kuljetusmuodoittain 244,
246
- vakuutus 213, 225
- valtion menot 235, 256
- Liikennevakuutusyhdistys 213
- Liikepankit, ks. Pankit
- Liiketoiminta, valtion; ks. Valtio
- Liikevaihto
- kaupan 181, 189-193, 195
- teollisuuden 189, 192, 194
- valtionenemmistöisten osakeyhtiöiden 196
- Liikevaihtoverotus, ks. Verot
- Liikeryitykset, ks. Toimipaikat ja Valtio (- liike-
toiminta)
- Linja-autot 231-232, 236-238
- Lukiot, ks. Koulut
- Lukutaidottomuus *482
- Luonnonpuistot 32
- Luonnonsuojelualueet 32
- Luotonanto, ks. myös Rahoitusmarkkinat
- joukkovelkakirjalainat 180, 207, 209, 211,
212, 223, 260
- Kansaneläkelaitoksen 223
- kuntien ja seurakuntien 180, 264-285
- maatalouden 105
- panttilainausliike 203
- raha- ja tuotolaitosten 198-199, 202,
206-210
- - luotonkäyttäjärhmittäin 202
- - yksityisille 202
- ulkomainen velka 180, 260
- vakuutusyhtiöiden 200-201
- valtion 211, 256-257, 259, 260
- Luotto- ja rahaliikenne, ks. Rahoitusmarkkinat
- Luottokaupan rahoituslaitokset 200-202
- Lämmitysaine ja -tapa 156, 159
- Lämpötila 30
- Lääkkeet 221, 396
- Lääkärit 397, *573
- Maailmankaupan volyymi-indeksi *504
- Maa- ja vesirakennustoiminta, ks. Elinkeinot,
Rakentaminen ja Tiet
- Maankäyttö 32
- Maanpuolustus, valtion menot 255, 257
- Maantiet 231, 234-235, *544
- Maantieteellisiä tietoja 29, *463-464
- Maassa asuva väestö 38-67, 70, 78
- Maassamuutto 100-101
- Maatalous, ks. myös Elinkeinot
- hintaindeksijä 113
- kannattavuus 116-117
- karjantarkkailuyhdistykset 111
- koneet ja laitteet 149, 164, *501
- kotieläimet 110-111, 113, 116-117, *502
- lannoitteet 114, *501
- luotot 105
- maankäyttölaki 104-105
- maatilat 104-107
- meijerit 112
- oppilaitokset 406, 408-409, 412, 414
- palkat 382, 383-384, 388-389
- pellonvaraus 105
- peltoala 104-106, 108-109, *498-499, *501
- rakentaminen 151-152, 154
- sato 108-110, *499-500
- torjunta-aineet 114, *501
- tulot ja menot, ks. myös Palkat 113, 116-
117
- tuonti ja vienti 164-168, 172
- tuotanto 107-111, 116-117, *506-508
- - indeksit *504
- tuotantorakennusten rakennuskustannus-
indeksi 154
- tuottajahinnat 113
- työpanos 107
- valtion menot ja tulot 254, 256, 259
- varat ja velat 115-117
- viljelmät
- - maankäyttölajeittain 106
- - omistajärhmittäin 106
- - suuruusluokittain 107
- Maatalousoppilaitokset 406, 408-409, 414
- Maidon tuotanto 111, 112, *506
- Majoitusliikkeet 229-230
- Maksutase 179, *538-539
- Mallasjuomat 146, 186, 258, 347, *507
- Markkinakorot 205
- Matkailu, ks. myös Liikenne (- henkilöliikenne),
Majoitusliikkeet ja Verot 179, *552
- matkailutulot ja -menot *552
- Matkustajaliikenne, ks. Liikenne (- henkilölii-
kenne)
- Meijerit 112
- Meret *463
- Meriliikenne, ks. Vesiliikenne
- Merimieseläkekassa 213
- Merimiesten palkat 393
- Metsitys, pellon 105
- Metsäautotiet 125
- Metsähallinnon tulot ja menot 133, 197, 256,
259
- Metsänhoitomaksut 261-262
- Metsäoppilaitokset 406, 408-409, 412, 414
- Metsäpalot 127
- Metsästys 118
- Metsät, ks. myös Metsätalous
- avustukset 133
- hakkuut 128, 131
- hoito 125
- istutus 125
- kantohinnat 128
- kokonaispoistuma 131
- kuivatus 125
- kustannukset 116-117, 125, 133
- kylvö 125
- lannoitus 125-127
- metsiköiden laatu 134
- metsitys, pellon 105
- metsäala 121-122, 133, *498
- metsäautotiet 125
- metsäpalot 127
- metsätuhot 134
- myynti 133
- ojitus 125
- omistajärhmittäin 122
- puuston kasvu 124
- puuston kokonaisuus 123
- raakapuun kuljetus 129, 132
- - tuonti ja vienti 129, 132
- raakapuun käyttö 129
- - teollisuuden ainespuun käyttö 130
- uitot 129, 232, 243
- uudistusalojen valmistaminen 125, 126
- vakuutus 213, 227
- Metsätalous, ks. myös Elinkeinot ja Metsät
121-134
- metsähallinto 133, 197, 254, 256, 259
- Metsäntutkimuslaitos 197
- palkat 378-381, 388, 390
- valtion tulot ja menot 133, 197, 256, 259
- Metsätuhot 134
- Mielisairaalat 395
- Moottorijoneuvot, ks. Autot, Liikenne ja Tieli-
kenne
- Moottoripyörät 232, 236-237, *545
- Murtovakuutus 227
- Muuttoliike, maan sisäinen; ks. myös Siirto-
laiset 100-102
- Nautintoainesten kulutus 345, 347, *558-559
- Nimismiespiirit 36
- Nuoret rikosentekijät 449
- Obligaatiolainat 207-210, 223, 260
- Oikeuslaitos, ks. myös Rikokset
- armonanomukset 442
- asumuserot 86, 412
- avioehto 441
- avioerot 84, 86-87, 440
- ensimmäinen oikeusaste 440-441, 445-449
- kiinteistökiinnitykset 187, 441
- kärjäkunnat 36
- menot 254-255
- rangaistukset 445-449
- - ikäluokittain 449
- - vapausrangaistukset 445-449
- riitajutut 86-87, 440-441
- tuomioistuimet
- - alioikeudet 36, 440-441, 445-449
- - hovioikeudet 36, 441
- - kihlakunnanoikeudet 440
- - korkein hallinto-oikeus 442
- - korkein oikeus 442
- - lääninoikeudet 451
- - raastuvanoikeudet 36, 440
- - vakuutus-oikeus 451
- tuomiokunnat 36
- ulosottoasiat 450
- vankeinhoito 255, 450
- vararikot 452
- Ojitukset 125
- Oleskeluluvan saaneet 103
- Omaisuus, verotettu; ks. Tulot ja omaisuus
- Ongelmajätteet 33, *520
- Opettajakorkeakoulu 415-421

- Opetustoimi, ks. myös Korkeakoulut, Sivistystoimi, Yleisradiotoiminta ja Koulut
- ammattikoulutus 401, 408-409, 413-414
 - työllisyys 412
 - lukutaidottomuus *482
 - menot 255, 264, 266-285, 351-353
 - opettajakoulutus 406, 408-409, 412-413, 415-417
 - palkat 383-385, 388-389
 - terveydenhoitohenkilöstön koulutus 406, 408-409, 412, 417
 - tulot 259, 264
 - opintotuki 255
 - Oppikoulut 407-411, *569
 - Oppilaitokset, ks. Koulut
 - Osa-aikatyölliset 360
 - Osakeindeksit 212, *523
 - Osakeyhtiöt
 - valtion 142-143, 196
 - vararikot 452
 - verotus 263
 - yksityiset 142-143
 - Osuustoiminta
 - osuuskauppojen säästökassat 198
 - osuuskunnat 142-143
 - osuuspankit 198-201, 209
 - Ottolainauksen korot 205
 - Ottolapsi 441
- Paikallisradiot 435
- Pakolaiset 103
- Palkat
- ahtaustyöntekijäin 390
 - ansiotasoindeksi 378-381
 - apteekkihenkilökunnan 394
 - kaupan 382, 388, 394
 - konttorihenkilökunnan 394
 - kuntien 383-385, 388-389, 391
 - liikenteen 382, 388, 391, 393
 - maatalouden 382, 388, 390
 - merimiesten 393
 - metsätalouden 382, 383-385, 388, 391
 - osuus kansantuloista 320
 - palkkariidat 442
 - palkkasummat toimialoitain 382
 - palveluelinkeinojen 382, 383-385, 388-390
 - pankkien ja vakuutuksen 393, 394
 - rakennusalan 153, 155, 382, 388, 391, 393
 - teknisen henkilökunnan 384, 394
 - teollisuuden 135, 137-139, 143, 196, 382, 388, 392, 393
 - tutkinnollain 383-385
 - valtion 257, 383-385, 388-389
- Palovahingot 127
- Palovakuutus 213, 226
- Palovakuutusyhdistykset 213
- Palveluelinkeinot, ks. myös Elinkeinot
- henkilökunta *487
 - osuus maksutaseeseen 179
 - palkat 382, 383-385, 388, 394
- Pankit, ks. myös Raha- ja luottolaitokset
- kiinnitysluottopankit 198, 200-201, 203, 211
 - liikepankit 198, 200-201, 203, 208
 - osuuspankit 198-199, 200-201, 203, 210
 - pankkiosakkeiden myynti 212
 - Postipankki 198-199, 203, 210
 - Suomen Pankki 179, 198-201, 203-207
 - säästöpankit 198-199, 200-201, 203, 209
- Panttilainausliike 202
- Paperinkulutus *566
- Patentit 423
- Pellonraivaustoiminta 105
- Pellonvaraustoiminta 105
- Peltoala 104-109, *498-499, *501
- Perhe-eläke 214-215, 218, 220, 402
- Perheet 72
- Perhepäivähoito 401
- Perintö- ja lahjaverot, ks. Verot
- Peruskorke 205
- Peruskoulut, ks. Koulut
- Pinta-ala
- kuntien ja läänien 29, 46-67
 - maiden ja maanosien *465-471, *498-499
 - metsien 121-122, 133
 - peltoalan käyttö 108-109, *498-499
 - Suomen 29, 46, 121, *465, *498
- Pitkäaikainen markkinakorko 205
- Posti, ks. myös Posti- ja telelaitos
- lentoposti 248-249
 - lähetykset 250
 - sähkösanomat 252, *547
 - Posti- ja telelaitos, ks. myös Lennätin ja telex, Posti sekä Puhelinliikenne
 - henkilökunta 250
 - konepajat 197
 - toimipaikat 249
 - tulot ja menot 197, 250
- Postipankki, ks. Pankit
- Presidentin valitsijamiesvaalit, ks. Vaalit
- Proviisorit 394
- Puhelinliikenne, ks. myös Posti- ja telelaitos
- liikenne 253
 - puhelimet 231, 252-253, *547
 - puhelut 253
 - toimipaikat 253
 - verkosto 231, 251-253
- Puolueet 433, 456-461
- Päiväluottokorko 205
- Päivätalletuskorko 205
- Pääomanmuodostus 321-323
- Raaka-aineet 129-130, 135, 137, 139, 143, 164, 327, 332, 334, 336, 339, 340, 343
- Raastuvanoikeudet 36, 440
- Radio, ks. Yleisradiotoiminta
- Raha-aggregaatit 205
- Raha- ja luottolaitokset, ks. myös Elinkeinot, Pankit ja Rahoitusmarkkinat
- Kansaneläkelaitos 222-223
 - kehitysluottolaitokset 196
 - kiinnitysluottolaitokset 198, 200-201, 203, 211
 - luottokaupan rahoituslaitokset 200-202
 - osuuskauppojen säästökassat 198
 - vakuutuslaitokset 200-202, 213, 225
- Raha- ja luottoliike, ks. Rahoitusmarkkinat
- Rahalaitokset, ks. Pankit sekä Raha- ja luottolaitokset
- Rahastot 207-211, 214-215, 223-224
- Rahoitus- ja vakuutus toiminta 198-227, 316-318, 322-323
- Rahoituslaitokset 200-201
- Rahoitusmarkkinat, ks. myös Luotonanto, Raha- ja luottolaitokset sekä Rahastot
- arvopaperipörssi, Helsingin 212
 - diskonttokorko 205, *555
 - joukkovelkakirjat 180, 206, 208-211, 212, 223, 260
 - kiinteistökiinnitykset 187, 441
 - korkokanta 205, *555
 - obligatiolainat 208-210, 212, 223, 260
 - panttilainausliike 203
 - talletukset 198-199, 207-211
 - ulkomainen velka 180, 260
 - valuuttakurssit 204, *533
 - valuttavaranto 180
 - vararikot 452
- Rajat, Suomen 29
- Rakentaminen, ks. myös Elinkeinot, Huoneistot ja Tiet
- aloitetut talonrakennustyöt 152
 - arvo 151
- henkilökunta 360-362, 364, 368, *487
 - keskeneräiset talonrakennustyöt 152
 - kustannusindeksi 153-155, 326
 - luotot 105, 202
 - palkat 382, 391, 393
 - perusparantaminen 151
 - rakennuttaja 158
 - uudisrakentaminen 151-152
 - valmistuneet rakennukset 152, 157, 158
 - valtion menot 257
 - volyyymi-indeksi 151
- Rangaistukset, ks. Oikeuslaitos
- Raskauden keskeyttämiset 397
- Rautatieliikenne, ks. myös Liikenne
- henkilöliikenne 232, 239, 240, *543
 - kalusto 231, 239, 240
 - liikennepaikat 239
 - ratapituus 239, *543
 - tavaraliikenne 232, 239-241, *543
 - tulot ja menot 197, 241, 256
- Ravintoainesten kulutus 344, 345
- Rehut 109, 146, 168-169
- Riitajutut 86-87, 440-441
- Riippästäöt 35, *518
- Riikokset, ks. myös Oikeuslaitos
- alkoholi juomien osuus 444-447
 - henkirikokset 97-99, 443-447
 - nuorten 449
 - poliisin tietoon tulleet 443-444
 - Riikosjutut 440-449
- Saaret 29, *464
- Sademäärä 31
- Saimaan kanava 242
- Sairaalat 301, 395, 399
- Sairaanhoidot, ks. Terveydenhoito
- Sairaansijat 395-396, *573
- Sairauskassat 224
- Sairaustapaukset 398
- Sairausvakuutus 221-223, 261-263, 399, *561
- Sanomalehdet 250, 433-434, *568
- Sanomalehtipaperin kulutus *566
- Satamat 244
- Sato, ks. Maatalous
- Seurakunnat 36
- Seutukaavaliitot 301, 365
- Sibelius-akatemia 415, 421
- Siirtolaiset 100, 102
- Sijoitukset, ks. myös Pääomanmuodostus 196, 223, 257
- Sillat 155, 234
- Sivistystoimi, ks. myös Opetustoimi ja Yleisradiotoiminta
- aikauslehdet 434
 - elokuvateatterit 426, *571
 - kirjallisuus 432
 - kirjastot 255, 429-431
 - kuntainliitot 301
 - sanomalehdet 250, 433-434, *568
 - tarkistettut elokuvat 427
 - tarkistettut videot 427
 - teatterit 428
 - tutkimus- ja kehittämistoiminta 256, 424-425, *570
- Soidensuojelualueet 32
- Sosiaalihuolto, ks. Sosiaaliturva
- Sosiaalimenot
- kokonaismenot 399-402, *561
 - kuntainliittojen 301
 - kuntien 264, 266-285, 399-402
 - työntekijäin 258, 261-263, 320, 399-402
 - valtion 255, 399-402
- Sosiaaliturva, ks. myös Sosiaalimenot ja Sosiaalivakuutus
- elätustuki 403, *561

- invalidihuolto 400-401, *561
- kehitysvammanhuolto 301, 399, *561
- kouluteriat 402
- kunnallinen 264, 266-285, 399, *561
- kuntainliitot 301
- lapsiisät 258, 262, 403, *561
- lastensuojelu 301, *561
- perhe-eläkkeet 402
- päihdyttävien aineiden väärinkäyttäjät 301, 399
- sotilasavustus 402, 403
- toimeentulotuki 404
- vanhainkodit 301, 401, *561
- vanhempain päiväraha, äitiysavustus 221, 224, 401, *561
- Sosiaaliturvarahastot 200-201
- Sosiaalivakuutus 213-221, 224, 261-263
- Sosioekonominen asema 76-77, 309-311
- Sotilasavustus 402, 403
- Sotilasmenot *564
- Sterilisoimiset 397
- Sukupuolitaudit 398
- Sulkuhanavat 242
- Suomen Pankin korot 205
- Suomen Pankki 179, 199, 200-201, 203-207
- Suomi, maantieteellisiä tietoja 29
- Synnyttäjät 88-89
- Syntyneet 80-84, 88-91, *471, *488-489
- Syntyneiden enemmyyksiä 80-81, 83-84, *488
- Sähkö 142, 156, 301
- Sähköenergia 142-143, 348-349, *505
- Sähkösanomat *547
- Säänot 30-31
- Säästökassat, osuuskauppojen 198
- Säästöpankit, ks. Pankit
- Taajama-aste 46-67
- Talletukset 198-199, 207-211
- Talonrakennustoiminnan volyyymi-indeksi 151
- Talonrakennustoiminta, ks. Rakentaminen
- Tapaturmat 97-99, 233, 374, *545
- Tapaturmavakuutus 213, 225, 399, *561
- Taudit 398
- Tavaraliikenne 228, 232, 239-241, 243-244, 246, 248-249, *542-543, *546
- Teatterit 428, *572
- Tekniset koulut ja opistot 408-409, 413-414
- Televisio, ks. myös Yleisradiotoiminta 357, 436-437, *567
- Telex 251-252, *547
- Teollistuneimmat kunnat 150
- Teollisuus, ks. myös Elinkeinot
- energiankulutus 142-143, 349
- eniten teollistuneet kunnat 150
- henkilökunta 135-143, 150, 188-189, 192, *486-487
- jätteet 33, *520
- kustannusrakenne 143
- käyttövoima 135, 137, 139, 142, 150
- liikevaihto 188, 189, 192, 194, 196
- luotot 202, 223
- osakeindeksi 212, *523
- palkat 135, 137, 139, 143, 382, 392, 394
- raaka-aineet 129, 130, 135, 137, 143, 164
- raakapuun käyttö 129, 130
- rakennukset 151, 152
- sähkön kulutus 142, 349
- teollisuuden edistäminen, valtion menot 256
- toiminta
- - henkilökunnan suuruuden mukaan 140-141
- - toimialoitain 136-142
- - valtion 196
- - toimipaikat 135-141, 150
- - tuonti ja vienti 164-165, 167, 172
- - tuotanto
- - bruttoarvo 135, 137, 139, 141
- - jalostusarvo 137, 139, 141, 150
- - sähköenergian 142, *505
- - tuotteet 146-149, *507-515
- - tutkimustoiminta 256, 424-425
- - työtunnit 137, 139
- - volyyymi-indeksi 144-145, *522-523
- - yritykset 188, 189, 192, 194
- Terveydenhoito, ks. myös Kuolemansyyt
- abortit 397
- apteekit 185, 396-397
- henkilökunta 386-387, 397, *573
- kunnallinen 264, 266-285, 301, 400
- kuntainliittojen 301
- menot 256, 264, 266-285, 301, 351-352, 399, *561
- palkat 384-385, 389
- sairaalat 301, 395, 399
- sairaansijat 395-396, *573
- sairausavustus 221, 222, 224, *561
- sairaustapaukset 398
- sairausvakuutus 221-223, 261-263, 399, *561
- sterilisoimiset 397
- taudit 398
- Tie- ja vesirakennustoiminta, ks. Elinkeinot, Rakentaminen ja Tiet
- Tieliikenne, ks. myös Autot, Liikenne, Moottoriajoneuvot ja Tiet
- liikenne ja kuljetussuoritteet 231-232, 236
- onnettomuudet 233, *545
- Tiet
- lautat 234
- maantiet 234, 235, *544
- sillat 155, 234
- tienpitomenot 235, 256-257
- tietyt 125, 235
- - rakennettu metsäteitä 125
- - tienrakennuskustannusindeksi 155
- Tieteelliset kirjastot 429-431
- Tietoliikenne, ks. myös Lennätin ja telex, Posti, Posti- ja telelaitos, Puhelinliikenne ja Yleisradiotoiminta 251-252
- Toimeentulotuki 404
- Toimipaikat 192
- kaupan 181
- teollisuuden, käsityön 135-143, 150
- Torjunta-aineet 114, *501
- Tukkuhintaindeksi 326, 327-329, 330-331, *556
- Tukkukauppa, ks. Kauppa
- Tulipalot 127
- Tullit 258, 261-262
- Tulo- ja varallisuusverotus, ks. Verot
- Tulojen jakaantuminen, ks. myös Verot, - tulo- luokittain 308-312
- Tulot ja varallisuus 302-312
- Tuomioistuimet, ks. Oikeuslaitos
- Tuomiokunnat 36
- Tuonti, ks. Ulkomaankauppa
- Tuotannon hintaindeksi 340-342
- Tuotanto
- maatalous- 108-113, 116-117, *499-500, *506-507
- rakennus- 152, 157
- teollisuus- 135-149, *506-515, *522-523
- Tupakka 147, 258, 345, *507-508, *527
- Turkistarhat 115
- Turvapaikanhakijat 103
- Tutkimus- ja kehittämistoiminta 256, 424-425, *570
- Tutkinnot 405-406, 413-414, 416-421
- Tuulet 30
- Typipäästöt 35, *518
- Työeläkekassat 213-215
- Työikäinen väestö 358-359
- Työkyvyttömyyseläkkeet, ks. Eläkkeet
- Työllisyys, ks. myös Elinkeinot, Kauppa, Liikenne, Maatalous, Metsätalous, Palveluelinkeinot, Rakentaminen, Teollisuus ja Työttömyys 358-370, 400
- Työllisyyskoulutus 412
- Työmarkkinat 358-377
- Työnantajan
- lapsilisämaksu 258, 262
- sosiaalivakuutusmaksu 261-262, 320
- Työnantajan järjestöt 375
- Työnseisaukset 371-373
- Työntekijäin järjestöt 376-377
- Työnvälitys 370, 400, *561
- Työtaistelut 371-373
- Työtapaturnat 374
- Työttömyys
- ammattikoulutus 400-401, 412, *561
- lukumäärä 358-359, 369-370, *560
- menot 256, 400, *561
- työttömyysaste 358-359, 369
- työttömyyskassat 213, 370
- työttömyyskorvaus 370
- työttömyysvakuutus 214, 400, *561
- Työtunnit 360
- Työvoima, ks. Työllisyys
- Työvoiman ohjaus, valtion menot 256
- Työvoimaosuus 358-359
- Työväenopistot 411
- Uitot 129, 232, 243
- Ulkomaalaiset, Suomen kansalaisiksi otetut 102
- Ulkomaankauppa
- kauppatase 163, 173
- maksutase 179, *538-539
- tullit, tuonti- ja vientimaksut 258, 261-262
- tuonti
- - tavaroiden käytön mukaan 164-165
- - tuonti ja vienti
- - arvo 163, 165-166, 168-171, 173, 175, 178, *534-537
- - hintaindeksi 167, 172, 326, 329, *537
- - jakaantuminen 164-166
- - kuljetusmuodoittain (SITC) 228, 244, 246
- - maanosien mukaan 173
- - maittain 168-171, 178, *534-537
- - taloudellisten ryhmittymien mukaan 173, 174-177
- - tavararyhmittäin 168-171, 174-177
- - tuotteittain 168-171, *524-532
- - volyyymi-indeksit 163, 167, 172, *504, *537
- - yksikköarvoindeksit 163
- vaihtosuhte 163
- vaihtotase 179, 321
- vienti
- - alkoholijuomien 186
- - edistäminen, valtion menot 256
- - toimialoitain 165-166
- Ulkomaanmatkailu 230
- tulot ja menot *552
- Ulkomaisten kansalaiset 75
- Ulkomainen velka 180, 260
- Ulosottoasiat 450
- Unitaksen osakeindeksi 212
- Uskonto 36-37, 78-79, *497
- Uusiutumisluvut, väestön 90, *489
- Vaalit
- kansanedustajain 453-458
- kunnallis- 453, 459-461
- presidentin- 453, 462
- Vaihtokurssit 204, *533
- Vaihtotase 179, 321

- Vakuutus, ks. myös Eläkkeet, Kansaneläkelaitos ja Sairausvakuutus
- hautausavustus 224
 - luotonanto 202, 223
 - vakuutuslaitokset
 - - luotonanto 200-201
 - - yhtiöt 213, 215, 227
 - - muut 213, 216-224, 226
 - vakuutuslajit
 - - tapaturmavakuutus 213, 225, 227, 399, *561
 - - muut 213, 215, 225-227
- Valmistevero, ks. Verot
- Valtio
- liiketoiminta 142-143, 196-197, 202-203, 235, 239-241, 250, 256, 258-259
 - luotonanto 200-201
 - menot, ks. myös Valtionapu 125, 133, 206, 222, 235, 254-257, 264, 266-285, 349, 399-402, 424-425, 428
 - metsät 122, 133, 256, 259
 - osakeyhtiöt 196
 - raha-asiat 125, 133, 198-202, 206, 209, 211, 222-223, 235, 255-263, 302-307, 351
 - toimihenkilöt 142-143, 196, 386-387
 - tulot 133, 206, 258-263, 302-307
 - työntekijät 142-143, 196, 386-387
 - työpalkat 196, 257, 383-385, 388-389
 - varat 206
 - velka 206, 211, 254, 256-257, 260
 - verot 258, 261-263, 302-307, 316-317, 320, 442, *553-554
- Valtionapu
- elinkeinoelämälle 133, 256-257
 - kotitalouksille ja yleishyödyllisille yhteisöille 257
 - kunnille 258, 264, 266-285
 - teattereille 428
 - teitä varten 235
- Valtionrautatiet, ks. Rautatieliikenne
- Valuuttakurssit 204, *533
- Valuuttavaranto 180
- Vammaistuki 220
- Vanhainkodit 401, *561
- Vanhuus- ja työkyvyttömyyseläkkeet 214-215, 216-220, 224, 399, *561
- Vankeinhoito 255, 540
- Vapausrangaistukset 448-451
- Vararikot 452
- Vastuuvakuutus 213, 227
- Vedenotto *521
- Velkaantumisaste 180
- Verot
- auto- ja moottoripyörävero 258, 261
 - elokuvavero 258
 - eri maissa *553-554
 - iän ja sukupuolen mukaan 305
 - kirkollis- 261-263, 302-303
 - kokonaisveroaste *553-554
 - kuntien 261-263, 264, 266-300, 306
 - kuolinpesien 303
 - leimavero 258
 - liikevaihtovero 258, 261-262
 - luonnollisten henkilöiden 302-307
 - lääneittäin 261, 303
 - merimiesvero 256
 - perhetyypin mukaan 302
 - perintö- ja lahjavero 258, 261
 - suhdannevero 260
 - tullit 261
 - tulo- ja varallisuusvero 258, 261-263, 302-307
 - tuloluokittain 302, 304
 - valitukset 444
 - valmisteverot 258, 261-262
 - valtion 258, 261-262, 302-307
 - veroaste *553-554
 - verovelvollisuusryhmittäin 263
 - yhteisöjen 303, 307, 316-317, 320
 - yritysten 196, 203, 263
- Vesiliikenne, ks. myös Alukset ja Liikenne
- kanavaliikenne 242
 - kotimaan vesiliikenne 242-243
 - meriliikenne, ks. myös Kauppalaivasto 228, 231-233, 244-247, *540-542
- Vesiputoukset *464
- Vesistöt 29, 242
- Vesivarat *521
- Videot 427
- Vienti, ks. Ulkomaankauppa
- Viljan kulutus 345
- Viljelmät 105-106
- Virkakieli, kuntien 44, 46-67
- Vuokrat 325
- Vuorenhuiput *464
- Väestö, ks. myös Elinkeinot (-väestö) ja Väestömuutokset
- ammatti 364
 - asutunkunta 46-67
 - elinkeinorakenne 46-67
 - elinkeinot ja ammattiasema 74-75, 362, 365-368, *486-487
 - ev.lut. kirkko 36, 78-79
 - henkikirjoitettu 36, 46-67
 - ikä, sukupuoli 45-71, 76-77, 363-364, 366-368, *483-484
 - kaupungit 38-44, 46-67, *474-481
 - kaupunkiväestön osuus *465-470
 - keskimääräisikä 70
 - keskiikäiluku 80-81, *465-470, *488
 - kieli 44-67, 71-72
 - kotitaloudet 308-312
 - koulutusaste 46-67, 363, 405-406, *569
 - kunnat 38-44, 46, 67
 - läänit 39, 40, 43, 45-67, 71, 72, 74, 363
 - maassa asuva 38-67, 70, 78
 - maat ja maanosat *465-471
 - ortodoksinen kirkko 36, 78-79
 - perheet 72
 - siviilisäätty 68-69, 71, 85
 - sosioekonominen asema 76-77, 310-311
 - taajama-aste 46-67
 - ulkomaiden kansalaiset 75
 - ulkomaalaiset, Suomen kansalaisiksi otetut 102
 - uskontokunnat 36-37, 78-79
 - väestöennuste 79
 - väestölaskennan mukainen 40, 46-67, *465-470
 - väestötiheys 43, 46-67, *465-471
- Väestönlisäys 46-67, 80-81, 83, 84, *465-471, *488
- Väestönmuutokset, ks. myös Väestö
- asumuserot 86, 440
 - avioerot 86-87, 440
 - avioliitot, solmitut 80-81, 82, 84-86, *488
 - elinaika, jäljellä oleva 93, *496
 - elossa olevia, suhdeluku 94
 - hedelmällisyysluvut 90
 - kunnittain 46-67
 - kuolemanvaara 92, 94
 - kuolleisuus 94, *490-493
 - kuolleita 80-84, 95, 96-99, *471, *488, *494-495
 - - kuolemansyiden mukaan 97-99, *494-495
 - - vuotta nuorempana 83-84, 96, *488, *490-493
 - muuttoliike 100-102
 - synnyttäjät 88-89, 396
 - synnytykset 89
 - syntyneiden enemmisyys 80-81, 83, 84, *488
 - - syntyneitä 88
 - - elävinä 80-82, 84, 88, 91, *471, *488-489
 - - kuolleina 88
 - - uusutumisluvut 90, *489
 - väestöennuste 79
 - väestönlisäys 80-81, 83, 84, *465-471, *488
- Väestönsuojelu, valtion menot 255
- Väestötiheys 43, 46-67, *465-471
- Vähittäiskauppa, ks. Kauppa
- Väkivaltaisesti kuolleet 97-99, 443-444
- Ydinvoima 348, *505, *517
- Yhdistelmävakuutus 213, 227
- Yhdyskuntajäte 33, *520
- Yksityiset kulutusmenot 315, 350
- Yksityismetsät, ks. Metsät
- Yleisradiotoiminta
- laitteiden valmistus 149
 - luvat 437, *567
 - ohjelmat 435, 436
 - Oy Yleisradio Ab 196, 437
- Yliopistot, ks. Korkeakoulut
- Ylioppilastutkinto 410
- Ympäristö 32-35, 114, 127, 134, *501, *516-521
- Yrittäjätoiminta 188-197, 316-323
- Yritykset, ks. myös Toimipaikat ja Valtio (-liiketoiminta) 188-197
- joukkovelkakirjalainat 211, 212
 - kauppa 188-191, 193, 195
 - teollisuus 188-192, 194
- Äitiysavustukset 221, 224, 401, *561
- Äänioikeutetut ja äänestäneet 453-459

Alfabetisk register

Med asterisk (*) utmärkta avser sidorna i utlandsavdelningen.

- Aborter 397
 Accis, se skatter
 Adoptivbarn 441
 Affärsbanker, se Banker
 Affärsföretag, se Arbetsställen och Staten (- affärsverksamhet)
 Affärsverksamhet statens, se Staten
 Akad. slutexamina 363, 416-422
 Aktiebolag
 – beskattning 263
 – konkurser 452
 – privata 142-143
 – statens 142-143, 196
 Aktieindexar 212, *523
 Alko Ab 196, 258
 Alkoholdrycker
 – acciser 258
 – brott 443-447
 – dödsfall, föranledda av alkohol 97
 – export 186
 – förbrukning 345, 347, *559
 – försäljning 184, 186
 – prisindex 347
 – statens inkomster 258
 – tillverkning 146, *507
 – trafikolyckor, föranledda av alkohol 233
 Analfabetism *482
 Andelsverksamhet
 – andelsbanker 198-201, 209
 – andelslag 142-143
 – handelslagens sparkassor 198
 Anläggningsarbeten, se Byggande, Näringsgrenar och Vågar
 Ansvarsförsäkring 213, 227
 Apotek 185, 396, 397
 – apotekpersonalens löner 394
 – apoteksavgifter 258
 – försäljning 185, 396
 – recept 396
 Arava-bostäder 325
 – hyror 325
 Arbetarintitit 411
 Arbetarnas organisationer 376-377
 Arbetarorganisationer 376-377
 Arbetsförmedling 370, 400, *561
 Arbetsgivarens
 – barnbidragsavgifter 258, 262
 – socialförsäkringsavgifter 261-262, 320
 Arbetsgivareorganisationer 375
 Arbetsinställelser 371-373
 Arbetskonflikter 371-373
 Arbetskraft, se Sysselsättning
 Arbetskraftens inriktning, statens utgifter 256
 Arbetslöshet
 – antal 358-359, 369-370, *560
 – ersättning 370
 – försäkring 214, 400, *561
 – kassor 213, 370
 – relativt tal 358-359, 369
 – utgifter 256, 400, *561
 – yrkesutbildning 400-401, 412, *561
 Arbetsmarknaden 358-377
 Arbetsolyckor 374
 Arbetspensionskassor 213-215
 Arbetsställen 192
 – inom handeln 181
 – inom industrin 135-143, 150
 Arbetstimmar 360
 Areal
 – Finlands 29, 46, 121, *465, *498
 – kommunernas och länenas 29, 46-67
 – länders och världsdela *465-471, *498-499
 – skogarnas 121-122, 133
 – Åkerarealens användning 108-109, *498-499
 Armé *564
 Arv- och gåvoskatt, se Skatter
 Asylsökare 103
 Avbrottsförsäkring 213, 226
 Avfall 33, *520
 Avverkningar 128, 131

 Banker, se även Penning- och kreditinrättningar
 – affärsbanker 198, 200-201, 203, 208
 – andelsbanker 198-199, 200-201, 203, 210
 – Finlands Bank 179, 198-201, 203-207
 – försäljning av bankaktier 212
 – hypoteksbanker 198, 200-201, 203, 211
 – Postbank 198-199, 203, 210
 – sparbanker 198-199, 200-201, 203, 209
 Barnaföderskor 88-89
 Barnbidrag 401, 403, *561
 – arbetsgivarens barnbidragsavgift 258, 262, 320
 Barndagvård 401, *561
 Barnfamiljer 73
 Barmorskor 397
 Barnskydd *561
 Barnsköterskor 397
 Befolkning i arbetsför ålder 358-359
 Befolkning, se även Befolkningsrörelse och Näringsgrenar (- befolkning)
 – befolkningsprognos 79
 – bostadshushåll 46-67
 – civilstånd 68-69, 71, 85
 – enligt folkräkningen 40, 46-67, *465-470
 – ev.luth. kyrka 36, 78-79
 – familjer 72
 – folktäthet 43, 46-67, *465-471
 – hushåll 308-312
 – inom riket bosatt 38-67, 70, 78
 – kommuner 38-44, 46, 67
 – kön och ålder 45-71, 76-77, 363-364, 366-368, *483-484
 – länder och världsdela *465-471
 – länsvis 39, 40, 43, 45-67, 71, 72, 74, 363
 – mantalsskriven 36, 46-67
 – medel- 80-81, *465-470, *488
 – medelålder 70
 – näringsgren och yrkesställning 74-75, 362, 365-368, *486-487
 – näringsgrensstruktur 46-67
 – ortodoxa kyrkan 36, 78-79
 – religionssamfund 36-37, 78-79
 – skolbildning 46-67, 363, 405-406, *569
 – socio-ekonomisk ställning 76-77, 310-311
 – språk 44-67, 71-72
 – stadsbefolkning *465-470
 – städer 38-44, 46-67, *474-481
 – tätortsgård 46-67
 – utländska medborgare 75
 – utlänningar, antagna till finska medborgare 102
 – yrke 364
 Befolkningsrörelse, se även Befolkning
 – barnföderskor 88-89, 396
 – barnsboräder, två eller flerfostriga 89
 – befolkningsprognos 79
 – döda 80-84, 95, 96-99, *471, *488, *494-495
 – efter dödsorsak 97-99, *494-495
 – under ett år 83-84, 96, *488, *490-493
 – dödlighet 94, *490-493
 – dödsrisiker 92, 94
 – flyttningsrörelse 100-102
 – folkökning 80-81, 83, 84, *465-471, *488
 – fruktsamhet 90
 – födda 88
 – dödfödda 88
 – levande 80-82, 84, 88, 91, *471, *488-489
 – giftermål 80-81, 82, 84-86, *488
 – hemskillnader 86, 440
 – i kommuner 46-67
 – kvarlevande, relationstal 94
 – nativitetsöverskott 80-81, 83, 84, *488
 – reproduktionstal 90, *489
 – återstående livslängd 93, *496
 – äktenskapsskillnader 86-87, 440
 Befolkningskydd, statens utgifter 255
 Begravningshjälp 214-215, 224
 Bekämpningsmedel 114, *501
 Betalningsbalans 179, *538-539
 Bibliotek 255, 429-431
 Bilar, se även Samfärdsl och Vägtransport
 – antal (inregistrerade) 236-237, *544
 – enlig ursprungsland 235
 – yrkesmässiga 231-232, 236-237
 – försäkring 213, 227
 – import och export 164-165, *532
 – produktion 149, *514
 – skatt 258
 – vägtrafikolyckor 98-99, 233, *545
 Bildningsväsen, se även Rundradioverksamhet och Undervisningsväsen
 – bibliotek 255, 429-431
 – biografier 426, *571
 – forsknings- och utvecklingsverksamhet 256, 424-425, *570
 – granskade filmer 427
 – granskade videoprogram 427
 – kommunalförbund 301
 – teatrar 428
 – tidningar 250, 433-434, *568
 – tidskrifter 434
 – utkommen litteratur 432
 Biografier 426, *571
 Biografiskatt, se Skatter
 Boendetäthet 160
 Boningshus, se Byggande 156-162
 Boskapsskötsel 110-111, 116-117
 Bostadsbidrag 402, *561
 Bostadshushåll 46-67, 158
 Bostadslägenheter, se också Lägenheter 324-325, *565
 – hyror 325

- priser 324
- Brandförsäkring 213, 226
- Brandförsäkringsföreningar 213
- Brandskador 127
- Broar 155, 234
- Brott, se även Rättsväsen
 - alkoholdryckens andel 444-447
 - av unga 449
 - brott mot liv 97-99, 443-447
 - till polisens kännedom 443-444
- Brottmål 440-449
- Brukningensheter 105-106
- Bruttobildning av fast kapital 315, 321-323
 - enligt kapitalvarugrupper 322-323
 - enligt näringsgrenar 322-323
 - länsvis 321
- Bruttonationalprodukt, se även Nationalräkenskaper 315-319
 - efter länder *548-551
 - länsvis 319
- Bussar 231-232, 236-238
- Byggande, se även Lägenheter, Näringsgrenar och Vågar
 - byggherre 158
 - färdigställda byggnader 152, 157, 158
 - kostnadsindex 153-155, 326
 - lån 105, 202
 - löner 382, 391, 393
 - nybyggnad 151-152
 - ombyggnad 151
 - personal 360-362, 364, 368, *487
 - påbörjade husbyggnadsarbeten 152
 - pågående husbyggnadsarbeten 152
 - statens utgifter 257
 - volymindex 151
 - värde 151
- Bytesbalans 179, 321

- Dagsdepositionsränta 205
- Dagsläneränta 205
- Deltidssysselsatta 360
- Depositioner 198-199, 207-211
- Detaljhandel, se Handel
- Dikning 125
- Diskontränta *555
- Domsagor 36
- Domstolar, se Rättsväsen
- Drivkraft, industriell 135-139, 142-143, 150
- Döda och dödlighet, se även Dödsorsaker 80-84, 88, 94-97, *471, *490-495
- Dödfödda 88
- Dödsorsaker
 - alkohol 97
 - olycksfall i arbete 374
 - sjukdomar 98-99, *494-495
 - självmord 97-99, *494-495
 - tuberkulos 98-99, *494-495
 - våld 97-99, 443-447
 - vägtrafikolyckor 98-99, 233, *494-495, *545
- Dödsrisiker 92-94

- EEC/EG och EFTA 173, 174-177
- Eldsvådor 127
- Elektricitet 142, 156, 301
- Elektrisk energi 142-143, 348-349, *505
- Emigranter, Immigranter 100, 102
- Energi 142-143, 348-349, *516-517
 - energitillgångar i världen *517
 - förbrukning enligt energikälla 348, *516
 - förbrukning enligt konsumtionssektor 349
- Examina 405-406, 413-414, 416-421
- Export, se Utrikeshandel

- Fackföreningarna 376-377
- Familjedagvård 401
- Familjepension 214-215, 218, 220, 402

- Familjer 72
- Farmaceuter 385, 394
- Fartyg 231, 232, 243-247, *540-542
- Fastighetsköp 187
- Filmer 426-427, *571
- Filmgranskningbyrå 427
- Finansierings- och försäkringsverksamhet 198-227, 316-318, 322-323
- Finansinstitut 200-201
- Finland, geografiska uppgifter 29
- Finlands Bank 179, 199, 200-201, 203-207
- Finlands Banks räntor 205
- Fiske 119-120, 256, *503
- Fiskeriförsäkring 213
- Fiskodling 120
- Fjälltoppar *464
- Floder 29, *463
- Flotning 129, 232, 243
- Flygtrafik 231-233, 248-249, 256, *546
 - flygstationer 248
- Flyktningar 103
- Flyttningsrörelse inom riket, se även Emigranter och Immigranter 100-102
- Fodermedel 109, 146, 168-169
- Folkhögskolor 411
- Folkpensionsanstalten
 - folkpensioner 216-220, 400, *561
 - fonder 223
 - intäkter 222, 261-262
 - investeringar 223
 - kostnader 222
 - premier 213, 222, 261-262
 - sjukförsäkring 221-222, 261-262, 399, *561
 - utlåning 223
- Folktäthet 43, 46-67, *465-471
- Folkökning 46-67, 80-81, 83, 84, *465-471, *488
- Fondbörs, Helsingfors 212
- Fonder 207-211, 214-215, 223-224
- Forsknings- och utvecklingsverksamhet 256, 424-425, *570
- Forstförvaltningens inkomster och utgifter 133, 197, 256, 259
- Forstläroanstalter 406, 408-409, 412, 414
- Frihetsstraff 448-451
- Fritidshus 162
- Fruktsamhetstal, befolkningens 90
- Fångvård 255, 540
- Färjor 234
- Födda 80-84, 88-91, *471, *488-489
- Företag, se även Arbetsställen och Staten (- affärsverksamhet) 188-197
 - handel 188-191, 193, 195
 - industri 188-192, 194
 - masskuldebrevslån 211, 212
- Förmögenhet, beskattad för, se Inkomster och förmögenhet
- Församlingar 36
- Första rättsinstans, se Rättsväsen
- Försvär, statens utgifter 255, 257
- Försäkring, se även Folkpensionsanstalten, Pensioner och Socialförsäkring
 - begravningshjälp 224
 - försäkringsanstalter
 - bolag 213, 215, 227
 - kreditbestånd 200-201
 - övriga 213, 216-224, 226
 - försäkringsgrenar
 - olycksfallsförsäkring 213, 225, 227, 399, *561
 - övriga försäkringsgrenar 213, 215, 225-227
 - utlåning 202, 223
- Förtjänstnivåindexar 378-381

- Geografiska uppgifter 29, *463-464

- Godstrafik 228, 232, 239-241, 243-244, 246, 248-249, *542-543, *546
- Grundränta 205
- Grundskolor, se Skolor
- Gränser, Finlands 29
- Gymnasier, se Skolor
- Gårdsbruk 104-117
- Gödselmedel 114, 127, *501

- Hamnar 244
- Handel, se även Utrikeshandel och Näringsgrenar
 - arbetsställen 181
 - detaljhandel 181, 183-185
 - fastighetsinteckning 187, 441
 - fastighetsköp 187
 - företag 189-191, 193, 195
 - förplägnads- och härbärgeringsställen 229
 - försäljning 182-185, 186, 187
 - i kommuner 181
 - länsvis 181, 188
 - löner 382, 388-389, 394
 - omsättning 181, 189-193
 - partihandel 182-183
 - personal 76-77, 181, 189-193, 362, 365-368, 386-387, *487
 - volymindex 182-185
- Handelsflottan, se även Fartyg 232, 244-247, *540-541
- Handelsomsättning, se Handel och Utrikeshandel
- Handelsskolor och -institut 408-409, 413
- Handikappbidrag 220
- Hantverk, se Arbetsställen
- Hav *463
- HELIBÖR 205
- Hemskillnader 86, 440
- HEX-aktieindex 212
- Hotell 229
- Hovrätter 36, 441
- Husbyggnadsverksamhet, se Byggande
- Husbyggnadsvolymindex 151
- Husdjur 110-111, *502
- Hushåll
 - antal 308-312
 - inkomster 308-312
 - innehav av varaktiga konsumtionsvaror 357
 - konsumtionsutgifter 350-356
 - lån 200-201
 - skulder 313-314
 - tillgångar 313-314
 - utkomststöd 404
- Hushållsarbete på lägenheten 107
- Hypoteksbank, se Banker
- Hypoteksinrättningar, se Banker och Penning- och kreditinrättningar
- Hyror 325
- Hälsövård, se även Dödsorsaker
 - aborter 397
 - apotek 185, 396-397
 - kommunal 264, 266-285, 301, 400
 - kommunalförbundens 301
 - löner 384-385, 389
 - personal 386-387, 397, *573
 - sjukdomsfall 398
 - sjukförsäkring 221-223, 261-263, 399, *561
 - sjukhjälp 221, 222, 224, *561
 - sjukhus 301, 395, 399
 - sjukplatser 395-396, *573
 - steriliseringar 397
 - utgifter 256, 264, 266-285, 301, 351-352, 399, *561
- Härad 36
- Häradsrätter 187, 440, 452
- Härbärgeringsställen 229-230
- Högskolor

- examina 415-421
- lärare 415
- statens utgifter 255
- studerande 408-409, 415-422, *569
- universitet 415, 418-422
- Högsta domstolen 442
- Högsta förvaltningsdomstolen 442
- Import, se Utrikeshandel
- Inbrottsförsäkring 227
- Index
 - aktie- 212, *523
 - baspris- för hemmamarknadsvaror 226-227
 - bostadspris- 324
 - byggnadskostnads- 153, 154, 326
 - - för lantbruksbyggnader 154
 - detaljhandelns 183-185
 - exportpris- 326, 338-339
 - för förtjänstnivån 378-381
 - för import och export
 - - pris- 167, 172, 326, 329, 331, 342, 343, *537
 - - volym- 167, 172, *504, *537
 - för lantbruks- och livsmedelsproduktion *504
 - för världshandel, volym- *504
 - husbyggnadsverksamhets- 151
 - importpris- 326, 336-337, 343
 - inrikeshandelns 182-185
 - jordbyggnadskostnads- 155
 - konsumentpris- 344, *557
 - levnadskostnads- 326, 345
 - löne- 378-381
 - partihandelns 182-183
 - partipris- 326, 327-329, 330-331, *556
 - prisindex för alkoholkonsumtionen 347
 - producentpris- för industrin 332-333
 - produktionspris- 340-342
 - volym för industriproduktionen 144-145, *522-523
 - vägbyggnadskostnads- 155
- Industri, se även Näringsgrenar
 - aktieindex 212, *523
 - arbetsställen 135-141, 150
 - arbetstimmar 137, 139
 - avfall 33, *520
 - befrämjandet av industrin, statens utgifter 256
 - byggnader 151, 152
 - drivkraft 135, 137, 139, 142, 150
 - elförbrukning 142, 349
 - forskning 256, 424-425
 - förbrukning av energi 142-143, 349
 - företag 188, 189, 192, 194
 - import och export 164-165, 167, 172
 - konsumtion av inhemskt råvarke 129, 130
 - kostnadsstruktur 143
 - lån 202, 223
 - löner 135, 137, 139, 143, 382, 392, 394
 - mest industrialiserade kommuner 150
 - omsättning 188, 189, 192, 194, 196
 - personal 135-143, 150, 188-189, 192, *486-487
 - produktion
 - - bruttovärde 135, 137, 139, 141
 - - elektrisk energi 142, *505
 - - förädlingsvärde 137, 139, 141, 150
 - - produkter 146-149, *507-515
 - - råämnen 129, 130, 135, 137, 143, 164
 - - verksamhet
 - - efter näringsgrenar 136-142
 - - enligt personalens storlek 140-141
 - - statens 196
 - - volym-index 144-145, *522-523
- Inkomst- och förmögenhetsbeskattning, se Skatter
- Inkomster och förmögenhet 302-312
- Inkomstfördelning, se även Skatter, enligt inkomstklass 308-312
- Inlåning, Utlåning, se Kreditbestånd
- Inrikeshandel 181-185
- Inteckningar 187, 441
- Invaliditetspensioner, se Pensioner
- Invalideråd 220, 400-401, *561
- Investeringar, se även Kapitalbildning 196, 223, 257
- Jakt 118
- Järnvägstrafik, se även Samfärdsel
 - banlängd 239, *543
 - godstrafik 232, 239-241, *543
 - inkomster och utgifter 197, 241, 256
 - material 231, 239, 240
 - persontrafik 232, 239, 240, *543
 - trafikplatser 239
- Kanaler 242
- Kansallis-Osake-Pankkis aktieindex 212
- Kapitalbildning 321-323
- Klimat 30-31
- Kombinerad försäkring 213, 227
- Kommunala pensionsanstalten 213
- Kommunala val, se Val
- Kommunalförbund 142-143, 200-201, 301
- Kommunalskatt, se Skatter
- Kommunalt avfall 33, *520
- Kommuner
 - administrativ indelning 36
 - antal 36, 43, 44
 - areal 46-67
 - befolkning 38, 40-44, 46-67, 84, 100-101, *474-481
 - befolkningsrörelsen 46-67
 - bibliotek 431
 - bostadshushåll 46-67
 - byggande 157, 158
 - ekonomi 200-201, 222-223, 256, 257, 261-263, 264-300, 351, 399-402
 - folktäthet 43, 46-67
 - handel 181
 - industri 142-143, 150
 - länsvis 36, 43, 44
 - löner 383-385, 388-389, 391
 - löntagare 142-143, 386-387
 - mest industrialiserade 150
 - näringsstruktur 46-67
 - pensionsanstalten 213
 - sjukhus 395
 - skatter 261-263, 264, 266-285, 286-300
 - social trygghet 264, 266-285, 399-402, *561
 - städer 36, 41-67, 266-285, 290-300, *474-481
 - tätortsgrad 46-67
 - utbildningsnivå 46-67
 - val 453-454, 459-461
 - yrkesskolor 408-409
 - ämbetspråk 43-67
- Kommunikation, se även Post, Post- och televerket, Rundradioverksamhet, Telefontrafik samt Telegraf och Telex 251-252
- Konkurser 452
- Konsumentprisindex 344-345, *557
- Konsumtion, se även Levnadskostnader
 - alkoholdrycker 345, 347, *559
 - energi 142-143, 348-349
 - födoämnen 344-345
 - hushållens konsumtionsutgifter 350, 352-353, 356
 - njutningsmedel 344-345, 347, *558-559
 - offentliga konsumtionsutgifter 315, 319, 351
- papper *566
- privata konsumtionsutgifter 315, 319, 350
- tobak 345
- Kreaturskontrollföreningar 111
- Kredit- och penningväsen, se Penningmarknaden
- Kreditbestånd, se även Penningmarknaden
 - Folkpensionsanstaltens 223
 - för lanthushållning 105
 - försäkringsbolagens 200-201
 - kommuners och församlingars 180, 264-285
 - maskuldebrevslån 180, 207, 209, 211, 212, 223, 260
 - pantlånerörelse 203
 - penning- och kreditinrättningars 198-199, 202, 206-210
 - - efter kredittagargrupper 202
 - - åt privata 202
 - statens 211, 256-257, 259, 260
 - utländsk skuld 180, 260
- Kredithandel 200-202
- Krigsmakten *564
- Kväveutsläpp 35, *518
- Kyrkan
 - evang.luth. 36, 78, 79
 - ortodoxa 36, 78, 79
 - övriga 37, 78, 79
- Kyrkoskatt, se Skatter
- Kärnkraft 348, *505, *517
- Könssjukdomar 398
- Körkort 238
- Lagfarter 187
- Landsvägar 231, 234-235, *544
- Lantbruksläroanstalter 406, 408-409, 414
- Lanthushållning, se även Näringsgrenar
 - arbetsinsats 107
 - bekämpningsmedel 114, *501
 - bruksenheter
 - - efter storleksklasser 107
 - - enligt ägargrupper 106
 - - enligt ägoslag 106
 - byggande 151-152, 154
 - byggnadskostnadsindex för lantbruksbyggnader 154
 - gödselmedel 114, *501
 - husdjur 110-111, 113, 116-117, *502
 - import och export 164-168, 172
 - inkomster och utgifter, se även Löner 113, 116-117
 - jordispostionslagen 104-105
 - kreaturskontrollföreningar 111
 - lån 105
 - lägenheter 104-107
 - läroanstalter 406, 408-409, 412, 414
 - löner 382, 383-384, 388-389
 - maskiner och apparater 149, 164, *501
 - mejerierna 112
 - prisindex 113
 - producentpriser 113
 - produktion 107-111, 116-117, *506-508
 - - index *504
 - räntabilitet 116-117
 - skörden 108-110, *499-500
 - statens inkomster och utgifter 254, 256, 259
 - tillgångar och skulder 115-117
 - åkerareal 104-106, 108-109, *498-499, *501
 - åkerreservering 105
- Levnadskostnader, se även Konsumtion
 - hyror 325
 - konsumentprisindex 344, *557
 - levnadskostnadsindex 326, 344
 - medelpris 346

- Litteratur, utgiven i Finland 432
 Livsförsäkring 213, 226
 Livslängd, återstående 93, *496
 Livsmedel, se också Levnadskostnader, Konsumtion och Utrikeshandel
 – partiprisindex 326, 327-329, 330-331, *556
 – produktion 108-112, 113-117, 144, 146, *498-500, *504, *506-508
 – produktionsprisindex 340-342
 Lokalradiostationer 435
 Långfristig marknadsränta 205
 Lägenheter, se även Byggnade
 – bostads-
 – – antal 159-161
 – – antal rum 159-160
 – – boendetäthet 160
 – – färdigställda 157, 158, *565
 – – golvyta 159-160
 – – hyror 325
 – – priser 324
 – – upplåtelseform 160
 – – utrustning 159
 Läkare 397, *573
 Läkemedel 221, 396
 Länsmansdistrikt 36
 Lärarhögskolor 415-421
 Läroanstalter, se Skolor
 Läroverk 407-411, *569
 Löner
 – andel av nationalinkomst 320
 – apotekspersonal 394
 – banker och försäkring 393, 394
 – byggnadsverksamhet 153, 155, 382, 388, 391, 393
 – efter examen 383-385
 – förtjänstnivå, index 378-381
 – handel 382, 388, 394
 – industri 135, 137-139, 143, 196, 382, 388, 392, 393
 – kommuner 383-385, 388-389, 391
 – kontorspersonal 394
 – lantbruk 382, 388, 390
 – lönesummor inom olika näringar 382
 – sjöman 393
 – skogsbruk 382, 383-385, 388, 391
 – staten 257, 383-385, 388-389
 – stuveriarbete 390
 – teknisk personal 384, 394
 – tjänster 382, 383-385, 388-390
 – trafik 382, 388, 391, 393
 – tvistemål 442
 Maltdrycker 146, 186, 258, 347, *507
 Markanvändning 32
 Marknadsräntor 205
 Masskuldebrev 180, 206, 208, 211, 212, 260
 Medborgarinstitut 411
 Medborgarskap 75, 102, 103
 Medelfolkmängd 80-81, *465-471, *488
 Medelräntesatser 205
 Medeltemperatur 30
 Medelålder 70
 Mejerier 112
 Militärunderstöd 402, 403
 Militärutgifter *564
 Miljö 32-35, 114, 127, 134, *501, *516-521
 Mjölkproduktion 111, 112, *506
 Moderskapsunderstöd 221, 224, 401, *561
 Motorcyklar 232, 236-237, *545
 Motorfordon, se Bilar, Transport och Vägtransport
 Myrskyddsområden 32
 Nationalinkomst 319-320, *548-549
 Nationalparker 32
 Nationalräkningskaper 315-323
 – bruttobildning av fast kapital 315, 321-323
 – bruttonationalprodukten 315-319, *548-551
 – bytesbalansen 321
 – utländska transaktioner 321
 Nativitetsöverskott 80-81, 83-84, *488
 Naturparker 32
 Naturvårdsområden 32
 Nederbörd 31
 Njättningsmedel, konsumtion 345, 347, *558-559
 Näringsgrenar, se även Byggnade, Handel, Industri, Lanthushållning, Samfärdsel, Skogshushållning och Tjänster
 – arbetare och tjänstemän i statens och kommunernas tjänst 386-389
 – arbetskonflikter 371-373
 – befolkning
 – – efter arbetsställen 46-67
 – – efter kön 76-77, 362-363, 365-368
 – – efter näringsgrenar 74, 362, 365-368
 – – efter socioekonomisk ställning 76-77
 – – förvärvsarbetande befolkning
 – – – efter kön 76-77, 363, 366, 368, *486-487
 – – – efter näringsgrenar 74-75, 362, 365-368, *486-487
 – – – efter socioekonomisk ställning 76-77
 – – – efter yrke 76-77, 364, 366-367
 – – – efter yrkesställning 366-368
 – – – efter ålder 76-77, 364
 – – – länsvis 46-67, 362-363
 – – – per regionplaneområden 365
 – – länsvis 362-363
 – befrämjande, statens utgifter 256-257
 – bildning av fast kapital 321-323
 – förtjänstnivåindex 378-381
 – inhemsk produkt 316-317
 – inkomst 302, 305-307
 – konkurser 452
 – lån 202
 – lönesummor 392
 – olycksfall i arbetet 374
 – produktionsprisindex 340-342
 – skatter 304
 – sysselsättning och arbetslöshet 358-361, 369-370
 Näringslivet 188-197, 316-323
 Näringsmedel, konsumtion 344, 345
 Näringsstruktur, kommunvis 46-67
 Obligationslån 207-210, 223, 260
 Offentliga konsumtionsutgifter 315, 351
 Offentliga samfund 200-201
 Olycksfall 97-99, 233, 374, *545
 Olycksfallsförsäkring 213, 225, 399, *561
 Omsättning
 – aktiebolag med statlig majoritet 196
 – handel 181, 189-193, 195
 – industri 189, 192, 194
 Omsättningsbeskattning, se Skatter
 Pantlånereörelsen 202
 Papper, konsumtion *566
 Partier 433, 456-461
 Partihandel, se Handel
 Partiprisindex 326, 327-329, 330-331, *556
 Patent 423
 Penning- och kreditinrättningar, se även Banker, Fonder och Penningmarknaden
 – Folkpensionsanstalten 222-223
 – försäkringsanstalter 200-202, 213, 225
 – handelslagens sparkassar 198
 – hypoteksinrättningar 198, 200-201, 203, 211
 – kredithandel 200-202
 – utvecklingskreditinrättningar 196
 Penning- och kreditväsen, se Penningmarknaden
 Penningaggregaten 205
 Penningmarknaden, se även Fonder, Kreditstånd samt Penning- och kreditinrättningar
 – depositioner 198-199, 207-211
 – diskontranta 205, *555
 – fondbörs, Helsingfors 212
 – inteckningar 187, 441
 – konkurser 452
 – masskuldebrev 180, 206, 208-211, 212, 223, 260
 – obligationslån 208-210, 212, 223, 260
 – pantlånereörelsen 203
 – räntesatser 205, *555
 – utländsk skuld 180, 260
 – valutakurser 204, *533
 – valutareserv 180
 Pensioner, se även Försäkring
 – barnpensioner 217-218, 220, *561
 – familjepensioner 214-215, 218, 220
 – folkpensioner 216-220, 400, *561
 – frontmanpensioner 216, 218-220
 – invaliditetspensioner 214-215, 216-220, 224, 399, *561
 – krigsinvalid 402, *561
 – lagstadgade pensionsförsäkring 214-215, *561
 – pensionsanstalter 213-215, 223-227
 – statens pensionsutgifter 256, 257, 400
 – ålderdomspensioner 214-215, 216-218, 224, 400, *561
 – änke- och pupillpensioner 217-218, 220, *561
 Pensionsförsäkring, lagstadgad 213-222
 Pensionskassor 213-215, 224
 Pensionsmyndigheten 213
 Pensionsstiftelser 213, 214
 Plåsdjursfarmer 115
 Post, se även Post- och televerket
 – flygpost 248-249
 – försändelser 250
 – telegram 252, *547
 Post- och televerket, se även Post, Telefontrafik samt Telegraf och Telex
 – anstalter 249
 – inkomster och utgifter 197, 250
 – personal 250
 – verkstäder 197
 Postbanken, se Banker
 Presidentval, val av elektor, se Val
 Priser
 – bostäder 324
 – index
 – – baspris- för hemmarknadsvaror 334-335
 – – bostadspris- 324
 – – byggnadskostnads- 153-155, 326
 – – – för lantbruksbyggnader 154
 – – exportpris- 326, 338-339, 343
 – – för alkoholkonsumtionen 347
 – – för import- och exportvaror 167, 172, 326, 329, 331, 336-339, 343, *537
 – – importpris- 326, 336-337, 343
 – – inrikeshandels- 182-185
 – – konsumentpris- 344, *557
 – – levnadskostnads- 326, 345
 – – partipris- 326, 327-329, 330-331, *556
 – – producentpris- för industrin 332-333
 – – produktionspris- 340-342
 – medelpris 346
 Privata konsumtionsutgifter 315, 350
 Problemafäll 33, *520
 Produktion
 – byggnads- 152, 157
 – industri- 135-149, *506-515, *522-523

- lantbruks- 108-113, 116-117, *499-500, *506-507
- Produktionsprisindex 340-342
- Provisorer 394
- Radio, se Rundradioverksamhet
- Regional planering, statens utgifter 256
- Regionplansförbund 301, 365
- Relativt arbetskraftstal 358-359
- Religion 36-37, 78-79, *497
- Reproduktionstal, befolkningens 90, *489
- Riksdagsmannaval 453-458
- Rundradioverksamhet
 - licenser 437, *567
 - Oy Yleisradio Ab 196, 437
 - program 435, 436
 - tillverkning 149
- Rådstuvurätter 36, 440
- Råmaterial 129-130, 135, 137, 139, 143, 164, 327, 332, 334, 336, 339, 340, 343
- Räntesatser 205, *555
- Räntor 205
 - Finlands Banks räntor 205
 - marknadsräntor 205
 - Räntor på inlåning 205
 - Räntor på utlåning 205
- Rättsväsen, se även Brott
 - domsagor 36
 - domstolar
 - - försäkringsdomstolen 451
 - - hovrätter 36, 441
 - - häradsrätter 440
 - - högsta domstolen 442
 - - högsta förvaltningsdomstolen 442
 - - länsrätter 451
 - - rådstuvurätter 36, 440
 - - underrätter 36, 440-441, 445-449
 - - fångvård 255, 450
 - - första rättsinstans 440-441, 445-449
 - - hemskilnader 86, 412
 - - inteckningar 187, 441
 - - konkurser 452
 - - nådeansökningar 442
 - - straff 445-449
 - - enligt ålder 449
 - - frihetsstraff 445-449
 - - tingslag 36
 - - tvistemål 86-87, 440-441
 - - utgifter 254-255
 - - utsökningsmål 450
 - - äktenskapsförord 441
 - - äktenskapskilnader 84, 86-87, 440
 - Röstberättigade och röstade 453-459
 - Saima kanal 242
 - Samfärdse, se även Flygtrafik, Järnvägstrafik, Kommunikation, Näringsgrenar, Sjötransport och Vägtransport
 - förbrukning av energi 349
 - försäkring 213, 225
 - godstrafik 228, 232, 239-241, 243, 244-246, 248-249, *542-543, *546
 - import och export enligt transportsätt 244, 246
 - löner 378-381, 388-389
 - personal 250, 360-362, 364-368, *486-487
 - persontrafik 231, 232, 239-240, 243, 246, 248-249, *543, *546
 - statens utgifter 235, 256
 - trafikbrott 443-447
 - trafikolyckor 98-99, 233, 441, *494-495, *545
 - Sibelius-Akademien 415, 421
 - Sinnessjukhus 395
 - Sjukdomsfall 398
 - Sjukförsäkring 221-223, 261-263, 399, *561
 - Sjukhus 301, 395, 399
 - Sjukkassor 224
 - Sjukplatser 395-396, *573
 - Sjukvård, se Hälsovård
 - Själv mord 97-99, *494-495
 - Sjöar 29, 32, *463
 - Sjömanspensionskassan 213
 - Sjömän, förtjänster 393
 - Sjötransport, se även Fartyg och Samfärdse
 - inhemsk vatten trafik 242-243
 - kanaltrafik 242
 - sjöfart, se även Handelsflotta 228, 231-233, 244-247, *540-542
 - Skatter
 - accis 258, 261-262
 - besvärsmål 444
 - biograf 258
 - dödsboms 303
 - efter skattskyldiggrupp 263
 - enligt familjetyp 302
 - enligt inkomstklass 302, 304
 - enligt länder *553-554
 - enligt ålder och kön 305
 - fysiska personers 302-307
 - företags 196, 203, 263
 - inkomst- och förmögenhetsskatt 258, 261-263, 302-307
 - kommunala 261-263, 264, 266-300, 306
 - konjunkturskatt 260
 - kyrkoskatt 261-263, 302-303
 - länsvis 261, 303
 - omsättningsskatt 258, 261-262
 - på arv och gåva 258, 261
 - på bilar och motorcyklar 258, 261
 - samfunds 303, 307, 316-317, 320
 - sjömanskatt 258
 - skattegrad *553-554
 - stats- 258, 261-262, 302-307
 - stämpelskatt 258
 - total skattegrad *553-554
 - tullar 261
 - Skillsmässor 84, 86-87, 440
 - Skogar, se även Skogshushållning
 - avverkningar 128, 131
 - beredning av förnyelseytor 125, 126
 - dikning 125
 - enligt ägargrupper 122
 - förstförvaltningen 133, 197, 254, 256, 259
 - försäkring 213, 227
 - försäljning 133
 - gödsling 125-127
 - konsumtion av inhemsk råvirke 129
 - - enligt industrigrenar 130
 - kostnader 116-117, 125, 133
 - löner 378-381, 388, 390
 - plantering 125
 - rotpris 128
 - skogsareal 121-122, 133, *498
 - skogsbalans 134
 - skogsbeståndens kvalitet 134
 - skogsbilvägar 125
 - Skogsforskningsinstitut 197
 - skogsodling av åker 105
 - skogsskador 127
 - statens inkomster och utkomster 133, 197, 256, 259
 - sådd 125
 - torrläggning 125
 - totala virkesförrådet 123
 - totalavverkning 131
 - transport av råvirke 129, 132
 - - import och export 129, 132
 - - trädbeståndets tillväxt 124
 - understöd 133
 - virkesflottning 129, 232, 243
 - vård 125
 - Skogsbilvägar 125
 - Skogsbränder 127
 - Skogsodling av åker 105
 - Skogsskador 134
 - Skogsvårdsavgifter 261-262
 - Skolor, se även Högskolor och Undervisningsväsen
 - affärs- och kontorsbransch 406, 408-409, 412, 413
 - arbetarinstitut 411
 - elever/studerande 407-411, 413-422
 - folkhögskolor 411
 - grundskolor 407-409, 411, *569
 - gymnasier 408-409, 410-411, *569
 - hushålls- samt hotell- och restaurangbransch 408-409
 - idrotts- och sysselsättningsledare 408-409
 - konstskolor 408-409
 - lant- och skogsbruk 406, 408-409, 412, 414
 - läroanstalter 407-411, 415, 418-421, 422
 - militär- och skyddsskolor 408-409
 - Sibelius-Akademien 415, 421
 - skolmältider 402
 - sysselsättningsutbildning 412
 - tekniska skolor och institut 408-409, 413
 - transport och kommunikation 406, 408-409, 412, 414
 - vårdbransch 406, 408-409, 412, 414, 416
 - yrkesskolor och -institut 401, 408-409, 413-414
 - Skulsättningsgrad 180
 - Skörd, se Lanthushållning
 - Slusskanaler 242
 - Social trygghet, se även Sociala utgifter och Socialförsäkring
 - barnbidrag 258, 262, 403, *561
 - barnskydd 301, *561
 - familjebidrag 402
 - föräldradagpenningar, moderskapsunderstöd 221, 224, 401, *561
 - invalidvård 400-401, *561
 - kommunalförbundens 301
 - kommunernas 264, 266-285, 399, *561
 - militärunderstöd 402, 403
 - missbruk av berusningsmedel 301, 399
 - skolmältider 402
 - underhållsstöd 403, *561
 - utkomststöd 404
 - vård av utvecklingsstörda 301, 399, *561
 - ålderdomshem 301, 401, *561
 - Sociala utgifter
 - arbetsgivares 258, 261-263, 320, 399-402
 - kommunalförbundens 301
 - kommunernas 264, 266-285, 399-402
 - statens 255, 399-402
 - totalutgifter 399-402, *561
 - Socialförsäkring 213-221, 224, 261-263
 - Socialskyddsfonder 200-201
 - Socialvård, se Social trygghet
 - Socio-ekonomisk ställning 76-77, 309-311
 - Spannmål, konsumtion 345
 - Sparbanker, se Banker
 - Sparkassor, andelslags 198
 - Språk 44-67, 72, 85, *482
 - Staten
 - affärsverksamhet 142-143, 196-197, 202-203, 235, 239-241, 250, 256, 258-259
 - aktiebolag 196
 - arbetare 142-143, 196, 386-387
 - arbetslöner 196, 257, 383-385, 388-389
 - finanser 125, 133, 198-202, 206, 209, 211, 222-223, 235, 255-263, 302-307, 351
 - inkomster 133, 206, 258-263, 302-307
 - kreditbestånd 200-201
 - skatter 258, 261-263, 302-307, 316-317, 320, 442, *553-554

- skogar 122, 133, 256, 259
- skuld 206, 211, 254, 256-257, 260
- tillgångar 206
- tjänstemän 142-143, 196, 386-387
- utgifter, se även statsbidrag 125, 133, 206, 222, 235, 254-257, 264, 266-285, 349, 399-402, 424-425, 428
- Statsbidrag
 - hemhushåll och allmännyttiga samfund 257
 - kommuner 258, 264, 266-285
 - näringsliv 133, 256-257
 - teatrar 428
 - vägar 235
- Statsjärnvägarna, se Järnvägstrafik
- Steriliseringar 397
- Stift 36
- Straff, se Rättsväsen
- Strejker 371-373
- Studentexamen 410
- Studiestöd 255
- Städer, se Kommuner
- Stämpelskatt, se Skatter
- Svavelutsläpp 35, *518
- Sysselsättning, se även Arbetslöshet, Byggnade, Handel, Industri, Lanthushållning, Näringsgrenar, Samfärdsel, Skogshushållning och Tjänster 358-370, 400
- Sysselsättningsutbildning 412
- Tandläkare 385, 397, *573
- Tandtekniker 397
- Teater 428, *572
- Tekniska skolor och institut 408-409, 413-414
- Telefontrafik, se även Post- och televerket
 - anstalter 253
 - nätgrupp 231, 251-253
 - samtal 253
 - telefoner 231, 252-253, *547
 - trafik 253
- Telegraf och telex, se även Post- och televerket 251-253, *547
- Telegram *547
- Television, se även Rundradioverksamhet 357, 436-437, *567
- Telex 251-252, *547
- Temperatur 30
- Tidningar 250, 433-434, *568
- Tidningspapper, konsumtion *566
- Tidskrifter 434
- Tingslag 36
- Tjänster, se även Näringsgrenar
 - andel i betalningsbalans 179
 - löner 382, 383-385, 388, 394
 - personal *487
- Tobak 147, 258, 345, *507-508, *527
- Torrläggningens arbeten 125
- Trafikförsäkringsföreningen 213
- Transportförsäkring 213
- Tullar 258, 261-262
- Tungmetallutsläpp 34
- Turism, se även Härberingsställen, Samfärdsel (- persontrafik) och Skatter 179, *552
 - inkomster och utgifter *552
 - Tvistemål 86-87, 440-441
 - Tätortsgrad 46-67
- Underhållsstöd 401, 403
- Underrätter, se Rättsväsen
- Understödkassor 213, 224
- Undervisningsväsen, se även Bildningsväsen, Högskolor, Rundradioverksamhet och skolor
 - analfabetism *482
 - hälsovårdspersonal, utbildning 406, 408-409, 412, 417
 - inkomster 259, 264
 - lärarutbildning 406, 408-409, 412-413, 415-417
 - löner 383-385, 388-389
 - utgifter 255, 264, 266-285, 351-353
 - yrkesutbildning 401, 408-409, 413-414
 - - av arbetslösa 412
 - Ungdomsbrottslighet 449
 - Unitas aktieindex 212
 - Universitet, se Högskolor
 - Upphållstillstånd beviljat 103
 - Uppvärmningssätt 156, 159
 - Utkomststöd 404
 - Utländsk gäld 180, 260
 - Utländska medborgare 75
 - Utlänningar antagna till finska medborgare 102
 - Utrikeshandel
 - betalningsbalans 179, *538-539
 - bytesbalans 179, 321
 - export
 - - alkoholrycker 186
 - - enligt näringsgrenar 165-166
 - - främjande, statens utgifter 256
 - handelsbalans 163, 173
 - import
 - - efter varornas användning 164-165
 - import och export
 - - efter länder 168-171, 178, *534-537
 - - efter produkter 168-171, *524-532
 - - enhetsvärdeindex 163
 - - enligt ekonomiska grupperingar 173, 174-177
 - - enligt transportsätt (SITC) 228, 244, 246
 - - enligt varugrupper 168-171, 174-177
 - - enligt världsdelar 173
 - - fördelning 164-166
 - - prisindex 167, 172, 326, 329, *537
 - - volymindex 163, 167, 172, *504, *537
 - - värde 163, 165-166, 168-171, 173, 175, 178, *534-537
 - tullar, import- och exportavgifter 258, 261-262
 - utbytesförhållande 163
 - Utrikesresor 230
 - inkomster och utgifter *552
 - Utrikesjöfart, se Sjötransport
 - Utsökningsmål 450
 - Utvecklingsbistånd 255, *562-563
 - Utvecklingskreditinrättningar 196
 - Val
 - kommunala- 453, 459-461
 - president- 453, 462
 - riksdagsmänna- 453-458
 - Valutakurser 204, *533
 - Valutareserv 180
 - Vattenfall *464
 - Vattenområden 29, 242
 - Vattentillgångar *521
 - Vattenuptagning *521
 - Vetenskapliga bibliotek 429-431
 - Video 427
 - Vindar 30
 - Volymindex för värdehandeln *504
 - Vuxenutbildning 255, 411-412
 - Vårdeverksamhet, se Social trygghet
 - Vägar
 - broar 155, 234
 - färjor 234
 - landsvägar 234, 235, *544
 - utgifter för våghållning 235, 256-257
 - vägarbeten 125, 235
 - - byggda skogsvägar 125
 - - vägbyggnadskostnadsindex 155
 - Vägtransport, se även Bilar, Samfärdsel, Transport och Vägar
 - trafikprestation och transportarbeten 231-232, 236
 - vägtrafikolyckor 233, *545
 - Växthusgaser *519
 - Yrkeskolor och -institut 301, 401, 408-409, 412-413
 - Yrkesställning 76-77, 364-368
 - Yrkesutbildning 255, 408-409, 413-414
 - Åkerareal 104-109, *498-499, *501
 - Åkerreserveringsverksamhet 105
 - Ålderdoms- och invaliditetspensioner 214-215, 216-220, 224, 399, *561
 - Åldersdomshem 401, *561
 - Återstående medellivslängd 93, *496
 - Åktenskap 80-82, 84-86, *488
 - Åktenskapsförord 441
 - Ämbetspråk, kommunernas 44, 46-67
 - Änke- och barnpensioner 217-218, 220, *561
 - Öar 29, *464

Index

Asteriska (*) denote pages in section of foreign countries.

- Abortions 397
 Academic examinations 363, 416-422
 Accident insurance 213, 225, 399, *561
 Accidents 97-99, 233, 374, *545
 Adoption 441
 Adult education 255, 411-412
 Advances, see also Financial market
 - banking establishments and credit institutions 198-199, 202, 206-210
 - by group of borrowers 202
 - to the private sector 202
 - bond issues 180, 207, 209, 211, 212, 223, 260
 - by municipality and parish 180, 264-285
 - by Social Insurance Institution 223
 - for agriculture 105
 - foreign debt 180, 260
 - insurance companies 200-201
 - pawnbrokers' 203
 - State 211, 256-257, 259, 260
 Afforesting 105
 Agriculture, see also Industry
 - arable land 104-106, 108-109, *498-499, *501
 - assets and liabilities 115-117
 - building activity 151-152, 154
 - building cost index for agricultural buildings 154
 - dairies 112
 - educational institutions 406, 408-409, 412, 414
 - farms
 - according to the type of 106
 - by owner group 106
 - by size 107
 - fertilizers 114, *501
 - import and export 164-168, 172
 - income and expenditure, see also Wages and salaries 113, 116-117
 - labour input 107
 - Land Use Act 104-105
 - livestock 110-111, 113, 116-117, *502
 - loans 105
 - machines 149, 164, *501
 - milk recording societies 111
 - pesticides 114, *501
 - price indices 113
 - producer prices 113
 - production 107-111, 116-117, *506-508
 - indices *504
 - profitability 116-117
 - reserving of fields 105
 - State expenditure and revenue 254, 256, 259
 - wages 382, 383-384, 388-389
 - yield 108-110, *499-500
 Aid for studing 255
 Airtraffic 231-233, 248-249, 256, *546
 - airports 248
 Alcoholic beverages
 - consumption 345, 347, *559
 - deaths caused by alcohol 97
 - excise duties 258
 - exports 186
 - offences 443-447
 - price indices 347
 - production 146, *507
 - sales 184, 186
 - State revenue 258
 - traffic accidents caused by alcohol 233
 Aliens, by citizenship 75
 Apartments, see also Construction (- dwellings)
 - density 160
 - equipments 159
 - floor area 159-160
 - new dwellings 157, 158, *565
 - number of 159-161
 - number of rooms 159-160
 - prices 324
 - rents 325
 - tenure status 160
 Applicants for asylum 103
 Arable land 104-109, *498-499, *501
 Area
 - of countries and continents *465-471, *498-499
 - of forest 121-122, 133
 - of municipalities and provinces 29, 46-67
 - of the arable land by use 108-109, *498-499
 Army *564
 Assize divisions 36
 Automobiles, see also Road traffic and Transport
 - import and export 164-165, *532
 - insurance 213, 227
 - motor vehicles registered 236-237, *544
 - by country of production 235
 - professional 231-232, 236-237
 - production 149, *514
 - road traffic accidents 98-99, 233, *545
 - tax 258
 Bailiff districts 36
 Balance of payments 179, *538-539
 Bank of Finland 179, 199, 200-201, 203-207
 Bank of Finland's rates 205
 Banking and credit, see Financial market
 Bankruptcies 452
 Banks, see also Credit institutions
 - Bank of Finland 179, 198-201, 203-207
 - co-operative banks 198-199, 200-201, 203, 210
 - commercial banks 198, 200-201, 203, 208
 - mortgage banks 198, 200-201, 203, 211
 - Postipankki 198-199, 203, 210
 - sales of bank shares 212
 - saving banks 198-199, 200-201, 203, 209
 Base rate 205
 Basins 29, 242
 Benefit Societies 213, 224
 Births 80-84, 88-91, *471, *488-489
 Bond loans 207-210, 223, 260
 Bonds 180, 206, 208, 211, 212, 260
 Boundaries of Finland 29
 Bridges 155, 234
 Broadcasting
 - licences 437, *567
 - Oy Yleisradio Ab 196, 437
 - production 149
 - programs 435, 436
 Buildings, see Construction 156-162
 Burglary insurance 227
 Buses 231-232, 236-238
 Business enterprises, see Establishments and State (- business)
 Call money credit rate 205
 Call money deposit rate 205
 Canals 242
 Capital formation 321-323
 Cattle 110-111, 116-117
 Causes of death
 - alcohol 97
 - diseases 98-99, *494-495
 - industrial accidents 374
 - road traffic accidents 98-99, 233, *494-495, *545
 - suicides 97-99, *494-495
 - tuberculosis 98-99, *494-495
 - violence 97-99, 443-447
 Cereal, consumption 345
 Child allowances 401, 403, *561
 - employers' payments for child 258, 262, 320
 Child protection *561
 Children's nurses 397
 Church
 - Greek Orthodox 36, 78, 79
 - Lutheran National 36, 78, 79
 - other 37, 78, 79
 Cinemas 426, *571
 Circuits 36
 Citizenship 75, 102, 103
 Civil defence, State expenditure 255
 Civil law cases 86-87, 440-441
 Climate 30-31
 Co-operation
 - co-operative banks 198-201, 209
 - saving funds in co-operative stores 198
 - societies 142-143
 Commerce, see also Foreign trade and Industries
 - enterprises 189-191, 193, 195
 - establishments 181
 - in municipalities 181
 - mortgages of real estate 187, 441
 - personnel 76-77, 181, 189-193, 362, 365-368, 386-387, *487
 - provinces 181, 188
 - purchases of real estate 187
 - restaurants, hotels etc. 229
 - retail trade 181, 183-185
 - sales 182-185, 186, 187
 - turnover 181, 189-193
 - volume index 182-185
 - wages and salaries 382, 388-389, 394
 - wholesale trade 182-183
 Commercial banks, see Banks
 Commercial schools and institutes 408-409, 413
 Communication, see also Broadcasting, Post, and Telegraph Office, Telegraph and telex and Telephone traffic 251-252
 Comprehensive schools, see Schools
 Construction of land and road, see Construction, Industries and Roads

- Construction of roads and waterways, see Construction, Industries and Roads
 Construction, see also Apartments, Industries and Roads
 – buildings started 152
 – buildings under construction 152
 – completed buildings 152, 157, 158
 – cost index 153-155, 326
 – inventors 158
 – loans 105, 202
 – newbuilding 151-152
 – personnel 360-362, 364, 368, *487
 – rebuilding 151
 – State expenditure 257
 – value 151
 – volume index 151
 – wages and salaries 382, 391, 393
 Consumer price index 344-345, *557
 Consumption, see also Cost of living
 – alcoholic beverages 345, 347, *559
 – beverages, tobacco 344-345, 347, *558-559
 – consumption expenditure of households 350, 352-353, 356
 – energy 142-143, 348-349
 – food 344-345
 – government final consumption expenditure 315, 319, 351
 – paper *566
 – private final consumption expenditure 315, 319, 350
 – tobacco 345
 Cost of Living, see also Consumption
 – consumer price index 344, *557
 – cost-of-living index 326, 344
 – rents 325
 – retail prices 346
 Courts of Appeal 36, 441
 Credit and banking, see Banking and credit
 Credit institutions, see also Banks and Financial Market
 – development credit institutions 196
 – installment credit institutions 200-202
 – insurance establishment 200-202, 213, 225
 – mortgage banks 198, 200-201, 203, 211
 – savings funds in co-operative stores 198
 – Social Insurance Institution 222-223
 Crimes, see also Justice
 – by young people 449
 – known to the police 443-444
 – share of alcoholic beverages 444-447
 – violences 97-99, 443-447
 Criminal cases 440-449
 Culture, see also Education and Broadcasting
 – cinemas 426, *571
 – federations of municipalities 301
 – films examined 427
 – libraries 255, 429-431
 – literature 432
 – newspapers 250, 433-434, *568
 – periodicals 434
 – research and development activity 256, 424-425, *570
 – theatres 428
 – video programmes examined 427
 Currency reserve 180
 Current external transaction 179, 321
 Customs 258, 261-262
 Dairies 112
 Day care in families 401
 Day nurseries 401, *561
 Death benefit 214-215, 224
 Deaths by violence 97-99, 443-444
 Deaths, see also Causes of death 80-84, 88, 94-97, *471, *490-495
 Debt-capital ratio 180
 Defence, State expenditure 255, 257
 Density of population 43, 46-67, *465-471
 Dental technicians 397
 Dentists 385, 397, *573
 Deposits 198-199, 207-211
 Development assistance 255, *562-563
 Development credit institutions 196
 Dioceses 36
 Disabled persons allowances 220
 Discount rate *555
 Diseases, cases 398
 Distraint 450
 Divorces 84, 86-87, 440
 Drainage works 125
 Driving licences 238
 Dwellings, see also Apartments 324-325, *565
 – prices 324
 – rents 325
 Education, see also Broadcasting, Culture, Schools and Universities
 – expenditure 255, 264, 266-285, 351-353
 – illiteracy *482
 – of health personnel 406, 408-409, 412, 417
 – revenue 259, 264
 – salaries 383-385, 388-389
 – teacher training 406, 408-409, 412-413, 415-417
 – vocational training 401, 408-409, 413-414
 – of unemployed persons 412
 EEC and EFTA 173, 174-177
 Election
 – municipal 453, 459-461
 – parliamentary 453-458
 – presidential 453, 462
 Electric energy 142-143, 348-349, *505
 Electricity 142, 156, 301
 Emigrants, Immigrants 100, 102
 Employee organizations 376-377
 Employers' federations 375
 Employment pension funds 213-215
 Employment, see also Agriculture, Commerce, Construction, Forestry, Industries, Industry, Services, Transport and Unemployment 358-370, 400
 Energy 142-143, 348-349, *516-517
 – consumption by energy source 348, *516
 – consumption by sector 349
 – energy resources *517
 Enterprises, see also Establishments and State (- business) 188-197
 – bond issues 211, 212
 – commercial 188-191, 193, 195
 – industrial 188-192, 194
 Environment 32-35, 114, 127, 134, *501, *516-521
 Establishments 192
 – industry and handicraft 135-143, 150
 – trade 181
 Examinations 405-406, 413-414, 416-421
 Excess of births 80-81, 83-84, *488
 Excise duties, see Taxes
 Expectation of life 93, *496
 Export, see Foreign trade
 Families 72
 Families with children 73
 Family pensions 214-215, 218, 220, 402
 Farms 105-106
 Federations of municipalities 142-143, 200-201, 301
 Fellings 128, 131
 Ferries 234
 Fertility rates, population 90
 Fertilizers 114, 127, *501
 Film Censorship 427
 Films 426-427, *571
 Financial institutions and insurance 198-227, 316-318, 322-323
 Financial market, see also Advances, Credit institutions and Funds
 – bankruptcies 452
 – bond loans 208-210, 212, 223, 260
 – bonds 180, 206, 208-211, 212, 223, 260
 – currency reserve 180
 – deposits 198-199, 207-211
 – discount rate 205, *555
 – exchange rates 204, *533
 – foreign debt 180, 260
 – mortgages of real estate 187, 441
 – pawnbrokers' establishments 203
 – rates of interest 205, *555
 – Stock Exchange, Helsinki 212
 Finland, geographical data 29
 Finland's area 29, 46, 121, *465, *498
 Fire insurance 213, 226
 Fire insurance associations 213
 Fires 127
 Fish culture 120
 Fishing 119-120, 256, *503
 Fodder 109, 146, 168-169
 Folk high schools 411
 Foodstuffs, consumption 344, 345
 Foodstuffs, see also Consumption, Cost of Living and Foreign Trade
 – product price index 340-342
 – production 108-112, 113-117, 144, 146, *498-500, *504, *506-508
 – wholesale price index 326, 327-329, 330-331, *556
 Foreign debt 180, 260
 Foreign trade
 – balance of payments 179, *538-539
 – current external transactions 179, 321
 – customs, import and export levies 258, 261-262
 – export
 – – alcoholic beverages 186
 – – by industries 165-166
 – – promotion, State expenditure 256
 – import
 – – by use of goods 164-165
 – import and export
 – – by commodity groups 168-171, 174-177
 – – by continent 173
 – – by countries 168-171, 178, *534-537
 – – by economic blocs 173, 174-177
 – – by modes of transport (SITC) 228, 244, 246
 – – by products 168-171, *524-532
 – – distribution 164-166
 – – price indices 167, 172, 326, 329, *537, 178, *534-537
 – – unit value indices 163
 – – value 163, 165-166, 168-171, 173, 175, 178, *534-537
 – – volume indices 163, 167, 172, *504, *537
 – terms of trade 163
 – trade balance 163, 173
 Foreigners, naturalized 102
 Forest Administration revenue and expenditure 133, 197, 256, 259
 Forest damage 134
 Forest fires 127
 Forest preservation duty 261-262
 Forest roads 125
 Forest, schools 406, 408-409, 412, 414
 Forestry, see also Industries
 – administration 133, 197, 254, 256, 259
 – afforesting 105
 – area 121-122, 133, *498

- areas prepared for regeneration 125, 126
- by owner group 122
- consumption of domestic roundwood 129
- consumption of industrial roundwood 130
- costs 116-117, 125, 133
- ditching 125
- draining 125
- felling 128, 131
- fertilization 125-127
- fires 127
- floating 129, 232, 243
- forest damages 134
- Forest Research Institute 197
- forest roads 125
- growth 124
- insurance 213, 227
- planting 125
- quality of the stands on forest land 134
- sales 133
- seeding 125
- silvicultural work 125
- State income and expenditure 133, 197, 256, 259
- stumpage 128
- subvention 133
- total drain 131
- total volume of the growing stock 123
- transport of roundwood 129, 132
 - - imports and exports 129, 132
 - - wages 378-381, 388, 390
- Freshwater withdrawal *521
- Funds 207-211, 214-215, 223-224
- Fur farms 115

- General government 200-201
- Geographical data 29, *463-464
- Goods traffic 228, 232, 239-241, 243-244, 246, 248-249, *542-543, *546
- Government consumption expenditure 315, 351
- Greenhouse gases *519
- Gross domestic product, see also National accounts 315-319
 - by countries *548-551
 - by province 319
- Gross fixed capital formation 315, 321-323
 - by kind of economic activity 322-323
 - by province 321
 - by type of capital goods 322-323

- Handicraft, see Establishment
- Harbours 244
- Hazardous wastes 33, *520
- Health care, see also Causes of death
 - abortions 397
 - expenditure 256, 264, 266-285, 301, 351-352, 399, *561
 - federations of municipalities 301
 - hospital beds 395-396, *573
 - hospitals 301, 395, 399
 - illness cases 398
 - municipal health care 264, 266-285, 301, 400
 - personnel 386-387, 397, *573
 - pharmacies 185, 396-397
 - sickness aid 221, 222, 224, *561
 - sickness insurance 221-223, 261-263, 399, *561
 - sterilizations 397
 - wages and salaries 384-385, 389
- Heating system 156, 159
- Heavy metal emissions 34
- HELIBOR 205
- HEX share index 212
- Hospital beds 395-396, *573
- Hospitals 301, 395, 399

- Hotels 229
- House construction volume index 151
- House construction, see Construction
- Household-dwelling units 46-67, 158
- Households
 - assets 313-314
 - consumption outlays 350-356
 - income 308-312
 - income subsidy 404
 - liabilities 313-314
 - loans 200-201
 - number of 308-312
 - ownership of consumer durables 357
- Housekeeping on the farm 107
- Housing allowance 402, *561
- Hunting 118

- Illiteracy *482
- Illness, cases 398
- Imports, see Foreign trade
- Imprisonment 448-451
- Income and property 302-312
- Income recipients, see also Taxes, -by size of income 308-312
- Income subsidy 404
- Income tax, see Taxes
- Index
 - basic price for domestic supply 226-227
 - building costs 153, 154, 326
 - - for agricultural buildings 154
 - consumer price 344, *557
 - cost of land construction *504
 - cost of road construction 155
 - cost-of-living 326, 345
 - export price 326, 338-339
 - house construction 151
 - import price 326, 336-337, 343
 - imports and exports
 - - price 167, 172, 326, 329, 331, 342, 343, *537
 - - volume 167, 172, *504, *537
 - internal trade 182-185
 - price for housing 324
 - price index for consumption of alcoholic beverages 347
 - producer price index for manufactured products 332-333
 - production price 340-342
 - retail trade 183-185
 - share 212, *523
 - volume index of industry production 144-145, *522-523
 - wages and salaries 378-381
 - wholesale price 326, 327-329, 330-331, *556
 - wholesale trade 182-183
- Industrial accidents 374
- Industrial status 76-77, 364-368
- Industrial structure by municipality 46-67
- Industries, see also Agriculture, Commerce, Construction, Industry, Services and Transport
 - amount of wages and salaries 392
 - bankruptcies 452
 - capital formation 321-323
 - domestic product 316-317
 - employment and unemployment 358-361, 369-370
 - government and municipal workers and salaried employees 386-389
 - income 302, 305-307
 - index of wages and salaries 378-381
 - industrial accidents 374
 - loans 202
 - population
 - - by industry 74, 362, 365-368
 - - by place of employment 46-67
 - - by province 362-363
 - - by sex 76-77, 362-363, 365-368
 - - by socioeconomic classification 76-77
 - - economically active
 - - - by age 76-77, 364
 - - - by industrial status 366-368
 - - - by industry 74-75, 362, 365-368, *486-487
 - - - by occupation 76-77, 364, 366-367
 - - - by province 46-67, 362-363
 - - - by regional planning area 365
 - - - by sex 76-77, 363, 366, 368, *486-487
 - - - by socioeconomic classification 76-77
 - production price index 340-342
 - promotion, expenditure of the State 256-257
 - taxes 304
 - work stoppages 371-373
- Industry, see also Industries
 - activity
 - - by branch of industry 136-142
 - - by size of personnel 140-141
 - - State 196
 - buildings 151, 152
 - consumption of domestic roundwood 129, 130
 - costs 143
 - electricity, consumption 142, 349
 - energy consumption 142-143, 349
 - enterprises 188, 189, 192, 194
 - establishments 135-141, 150
 - hours worked 137, 139
 - imports and exports 164-165, 167, 172
 - loans 202, 223
 - most industrialized municipalities 150
 - motive power 135, 137, 139, 142, 150
 - personnel 135-143, 150, 188-189, 192, *486-487
 - production
 - - electricity 142, *505
 - - gross value 135, 137, 139, 141
 - - products 146-149, *507-515
 - - value added 137, 139, 141, 150
 - promotion of industry, expenditure of state 256
 - raw materials 129, 130, 135, 137, 143, 164
 - research 256, 424-425
 - share index 212, *523
 - turnover 188, 189, 192, 194, 196
 - volume index 144-145, *522-523
 - wages and salaries 135, 137, 139, 143, 382, 392, 394
 - wastes 33, *520
- Inheritance and gifts, see Taxes
- Installment credit institutions 200-202
- Insurance, see also Social Insurance Institution, Pensions and Social insurance
 - establishments
 - - advances 200-201
 - - companies 213, 215, 227
 - - other 213, 216-224, 226
 - funeral benefits 224
 - insurance branches
 - - accident insurance 213, 225, 227, 399, *561
 - - others 213, 215, 225-227
 - - loaning 202, 223
- Internal trade 181-185
- Invalidity pensions, see Pensions
- Invalids, care of 220, 400-401, *561
- Investments, see also Capital formation 196, 223, 257
- Islands 29, *464

- Joint-stock companies
 – bankruptcies 452
 – of the State 142-143, 196
 – private 142-143
 – taxes 263
 Judicial separations 86, 440
 Justice, *see also* Crimes
 – bankruptcies 452
 – civil law cases 86-87, 440-441
 – courts
 – – Assurance Tribunal 451
 – – Courts of Appeal 36, 441
 – – General Courts of First Instance 36, 440-441, 445-449
 – – municipal courts 36, 440
 – – Provincial Courts 451
 – – rural district courts 440
 – – Supreme Administrative Court 442
 – – Supreme Court 442
 – distraint 450
 – divorces 84, 86-87, 440
 – expenditure 254-255
 – marriage settlement 441
 – mortgage of real estate 187, 441
 – pardons, petitions 442
 – prisons administration 255, 450
 – sentences 445-449
 – – by age 449
 – – imprisonment 445-449
 – separations, judicial 86, 412
 Juvenile offenders 449
- Labour disputes 371-373
 Labour exchange 370, 400, *561
 Labour force participation rate 358-359
 Labour force, *see* Employment
 Labour market 358-377
 Lakes 29, 32, *463
 Land reclamation 105
 Land use 32
 Languages 44-67, 72, 85, *482
 Libraries 255, 429-431
 Life assurance 213, 226
 Literature, published 432
 Livestock 110-111, *502
 Loaning, *see* Advances
 Local radio stations 435
 Lock canals 242
 Lodgings 229-230
 Long-term unregulated market rate 205
- Malt beverages 146, 186, 258, 347, *507
 Market rates 205
 Marriage settlement 441
 Marriages 80-82, 84-86, *488
 Maternity allowance 221, 224, 401, *561
 Matriculation examination 410
 Mean age of population 70
 Mean expectation of life 93, *496
 Mean population 80-81, *465-471, *488
 Medicines 221, 396
 Mental hospitals 395
 Merchant fleet, *see also* Vessels 232, 244-247, *540-541
 Midwives 397
 Migration, internal, *see also* Emigrants, Immigrants 100-102
 Military allowance 402, 403
 Military expenditure *564
 Military protection *564
 Milk production 111, 112, *506
 Milk recording societies 111
 Monetary aggregates 205
 Mortgage Banks, *see* Banks and Credit institutions
 Mortgages of real estate 187, 441
- Mothers 88-89
 Motive power, industrial 135-139, 142-143, 150
 Motor Insurers' Bureau 213
 Motor vehicles, *see* Automobiles, Road Traffic and Transport
 Motorcycles 232, 236-237, *545
 Mountains *464
 Municipal courts 36, 440
 Municipal elections, *see* Elections
 Municipal Pension Fund 213
 Municipal taxes, *see* Taxes
 Municipal wastes 33, *520
 Municipalities
 – administrative divisions 36
 – area 46-67
 – building activity 157, 158
 – by province 36, 43, 44
 – degree of urbanization 46-67
 – density of population 43, 46-67
 – elections 453-454, 459-461
 – finances 200-201, 222-223, 256, 257, 261-263, 264-300, 351, 399-402
 – hospitals 395
 – household dwelling units 46-67
 – industrial structure 46-67
 – industry 142-143, 150
 – level of education 46-67
 – libraries 431
 – most industrialized 150
 – Municipal Pension Fund 213
 – number of 36, 43, 44
 – official language 43-67
 – population 38, 40-44, 46-67, 84, 100-101, *474-481
 – population changes 46-67
 – social welfare 264, 266-285, 399-402, *561
 – taxes 261-263, 264, 266-285, 286-300
 – towns 36, 41-67, 266-285, 290-300, *474-481
 – trade 181
 – vocational schools 408-409
 – wage and salary earners 142-143, 386-387
 – wages and salaries 383-385, 388-389, 391
- National accounts 315-323
 – external transactions 321
 – gross domestic product 315-319, *548-551
 – gross fixed capital formation 315, 321-323
 National income 319-320, *548-549
 National parks 32
 Nature parks 32
 Newspapers 250, 433-434, *568
 Newsprint, consumption *566
 Nitrogen emissions 35, *518
 Nuclear power 348, *505, *517
- Ocean transport, *see* Water transport
 Offences, *see* Crimes
 Official language of municipalities 44, 46-67
 Old-age and invalidity pensions 214-215, 216-220, 224, 399, *561
 Old-age homes 401, *561
- Paper, consumption *566
 Parishes 36
 Parliamentary elections, *see* Elections
 Part-time employees 360
 Parties 433, 456-461
 Passenger traffic, *see* Transport (- passenger traffic)
 Patents 423
 Pawnbrokers establishments 202
 Payments of maintenance 401, 403
 Pension assurance 213-222
 Pensions, *see also* Insurance
 – family annuities 214-215, 218, 220
 – front-veterans pensions 216, 218-220
 – invalidity pensions 214-215, 216-220, 224, 399, *561
 – national pensions 216-220, 400, *561
 – old-age pensions 214-215, 216-218, 224, 400, *561
 – orphan's benefit 217-218, 220, *561
 – pension assurance provided by law 214-215, *561
 – pension institutes 213-215, 223-227
 – state expenditure on pensions 256, 257, 400
 – war cripples 402, *561
 – widows and orphans 217-218, 220, *561
 Periodicals 434
 Pesticides 114, *501
 Pharmacies 185, 396, 397
 – payments 258
 – pharmacy personnel, earning 394
 – prescriptions 396
 – sales 185, 396
 Pharmacists 385, 394
 Physicians 397, *573
 Population increase 46-67, 80-81, 83, 84, *465-471, *488
 Population of working age 358-359
 Population, *see also* Industries (- population) and Vital Statistics
 – according to domicile registers 36, 46-67
 – age and sex 45-71, 76-77, 363-364, 366-368, *483-484
 – aliens 75
 – by municipality 38-44, 46, 67
 – by population census 40, 46-67, *465-470
 – by province 39, 40, 43, 45-67, 71, 72, 74, 363
 – congregations 36-37, 78-79
 – countries and continent *465-471
 – density 43, 46-67, *465-471
 – educational level 46-67, 363, 405-406, *569
 – families 72
 – foreigners, naturalized 102
 – Greek Orthodox Church 36, 78-79
 – household-dwelling unit 46-67
 – households 308-312
 – industrial structure 46-67
 – industry and industrial status 74-75, 362, 365-368, *486-487
 – language 44-67, 71-72
 – Lutheran National Church 36, 78-79
 – marital status 68-69, 71, 85
 – mean age 70
 – mean population 80-81, *465-470, *488
 – occupations 364
 – population projection 79
 – resident population 38-67, 70, 78
 – socio-economic classification 76-77, 310-311
 – towns 38-44, 46-67, *474-481
 – urban population *465-470
 – urbanization, degree of 46-67
 Ports 244
 Post, *see also* Posts and Telecommunications
 – air mail 248-249
 – consignments 250
 – telegrams 252, *547
 Postipankki, *see* Banks
 Posts and Telecommunications, *see also* Post, Telegraph and telex and Telephone traffic
 – income and expenditure 197, 250
 – offices 249
 – personnel 250
 – workshops 197
 Prices
 – housing 324

- index
- - basic price for domestic supply 334-335
- - building costs 153-155, 326
- - - for agricultural buildings 154
- - consumer price 344, *557
- - consumption of alcoholic beverages 347
- - cost-of-living 326, 345
- - export price 326, 338-339, 343
- - import and export 167, 172, 326, 329, 331, 336-339, 343, *537
- - import price 326, 336-337, 343
- - internal trade 182-185
- - price for housing 324
- - producer price for manufactured products 332-333
- - production price 340-342
- - wholesale price 326, 327-329, 330-331, *556
- retail prices 346
- Prisoners, administration 255, 540
- Private final consumption expenditure 315, 350
- Probability of death 92-94
- Production
 - agriculture 108-113, 116-117, *499-500, *506-507
 - building 152, 157
 - industrial 135-149, *506-515, *522-523
- Production price index 340-342
- Property, taxed, see Income and property
- Protected areas 32
- Protected peatland areas 32
- Public health, see Health care
- Public roads '231, 234-235, *544

- Radio, see Broadcasting
- Railway transport, see also Transport
 - goods traffic 232, 239-241, *543
 - length of route 239, *543
 - passenger traffic 232, 239, 240, *543
 - revenue and expenditure 197, 241, 256
 - stock 231, 239, 240
 - traffic places 239
- Rainfall 31
- Rates 205
 - Bank of Finland's rates 205
 - market rates 205
- Rates of advances 205
- Rates of deposits 205
- Rates of exchange 204, *533
- Rates of interest 205, *555
- Raw material 129-130, 135, 137, 139, 143, 164, 327, 332, 334, 336, 339, 340, 343
- Real estate, purchases 187
- Refugees 103
- Regional planning areas 301, 365
- Regional planning, State expenditure 256
- Religion 36-37, 78-79, *497
- Rents 325
- Reproduction rates 90, *489
- Research and development activity 256, 424-425, *570
- Reserving of fields 105
- Residence permit granted 103
- Retail trade, see Commerce
- Rivers 29, *463
- Road traffic
 - accidents 233, *545
 - vehicle-kilometres of travel and goods transport 231-232, 236
- Roads
 - bridges 155, 234
 - expenditure on public roads 235, 256-257
 - ferries 234
 - public roads, highways 234, 235, *544
 - road construction 125, 235
 - - cost index of road construction 155
 - - forest roads construction 125
- Saimaa canal 242
- Sales tax, see Taxes
- Saving banks, see Banks
- Saving funds 198
- Schools, see also Education and Universities
 - agriculture and forestry 406, 408-409, 412, 414
 - art schools 408-409
 - commercial and office work 406, 408-409, 412, 413
 - courses for unemployed 412
 - establishments 407-411, 415, 418-421, 422
 - folk high schools 411
 - home economics, hotel and restaurant trades 408-409
 - leaders of sports and leisure occupations 408-409
 - medical care and nursing 406, 408-409, 412, 414, 416
 - military, fire service and police institutions 408-409
 - primary schools 407-409, 411, *569
 - pupils/students 407-411, 413-422
 - school meals 402
 - senior secondary schools 408-409, 410-411, *569
 - Sibelius Academy 415, 421
 - technical schools and institutes 408-409, 413
 - transport and communication 406, 408-409, 412, 414
 - vocational schools, upper secondary 401, 408-409, 413-414
 - worker institutes 411
- Scientific libraries 429-431
- Seafarers' Pension Fund 213
- Seamen, earnings 393
- Seas *463
- Secondary schools 407-411, *569
- Senior secondary schools, see Schools
- Sentences, see Justice
- Services, see also Industries
 - personnel *487
 - share in balance of payment 179
 - wages and salaries 382, 383-385, 388, 394
- Share index of Kansallis-Osake-Pankki 212
- Share indices 212, *523
- Sibelius Academy 415, 421
- Sickness benefit funds 224
- Sickness insurance 221-223, 261-263, 399, *561
- Social Insurance 213-221, 224, 261-263
- Social Insurance Institution
 - contributions premiums 213, 222, 261-262
 - expenditure 222
 - funds 223
 - income 222, 261-262
 - investments 223
 - loans 223
 - national pensions 216-220, 400, *561
 - sickness insurance 221-222, 261-262, 399, *561
- Social security funds 200-201
- Social services, expenditure
 - employers 258, 261-263, 320, 399-402
 - of federations of municipalities 301
 - of municipalities 264, 266-285, 399-402
 - State 255, 399-402
 - total expenditure 399-402, *561
- Social welfare, see also Social insurance and Social services, expenditure
 - alcohol and drug addicts 301, 399
 - care of invalids 400-401, *561
 - care of the mentally subnormal 301, 399, *561
 - child allowances 258, 262, 403, *561
 - child care, protection 301, *561
 - child maintenance assistance 403, *561
 - family allowances 402
 - federations of municipalities 301
 - income subsidy 404
 - maternity allowances 221, 224, 401, *561
 - military allowances 402, 403
 - municipal 264, 266-285, 399, *561
 - old age homes 301, 401, *561
 - school meals 402
- Socio-economic classification 76-77, 309-311
- Stamp duties, see Taxes
- State
 - advances 200-201
 - assets 206
 - business 142-143, 196-197, 202-203, 235, 239-241, 250, 256, 258-259
 - companies 196
 - debt 206, 211, 254, 256-257, 260
 - expenditure, see also State grants 125, 133, 206, 222, 235, 254-257, 264, 266-285, 349, 399-402, 424-425, 428
 - finances 125, 133, 198-202, 206, 209, 211, 222-223, 235, 255-263, 302-307, 351
 - forests 122, 133, 256, 259
 - revenue 133, 206, 258-263, 302-307
 - salaried employees 142-143, 196, 386-387
 - taxes 258, 261-263, 302-307, 316-317, 320, 442, *553-554
 - wages 196, 257, 383-385, 388-389
 - workers 142-143, 196, 386-387
- State Alcohol Monopoly 196, 258
- State grants
 - for households and communities for general use 257
 - for industries 133, 256-257
 - for municipalities 258, 264, 266-285
 - for roads 235
 - for theatres 428
- State railways, see Railway transport
- Sterilizations 397
- Stillbirths 88
- Stock exchange 212
- Strikes 371-373
- Suicides 97-99, *494-495
- Sulphur emissions 35, *518
- Summer cottages 162
- Supreme Administrative Court 442
- Supreme Court 442
- Survivor pensions 217-218, 220, *561

- Taxes
 - as percentage of GDP *553-554
 - by age and sex 305
 - by countries *553-554
 - by income bracket 302, 304
 - by province 261, 303
 - by taxpayer group 263
 - by type of family 302
 - complaints 444
 - corporations 303, 307, 316-317, 320
 - counter-cyclical tax 260
 - customs 261
 - decedent estates 303
 - enterprises 196, 203, 263
 - excise duties 258, 261-262
 - individuals 302-307
 - motor-car and motor-cycle tax 258, 261
 - municipalities 261-263, 264, 266-300, 306
 - on income and property 258, 261-263, 302-307
 - on inheritance and gifts 258, 261
 - on motion pictures 258

- sailor's tax 258
- sales tax 258, 261-262
- stamp duties 258
- State 258, 261-262, 302-307
- to the Church 261-263, 302-303
- total tax level *553-554
- Teachers' colleges 415-421
- Technical schools and institutes 408-409, 413-414
- Telegrams *547
- Telegraph and telex, see also Post and Telegraph Office 251-253, *547
- Telephone traffic, see also Post and Telegraph Office
 - calls 253
 - networks 231, 251-253
 - offices 253
 - telephone receivers 231, 252-253, *547
 - traffic 253
- Television, see also Broadcasting 357, 436-437, *567
- Telex 251-252, *547
- Temperature 30
- Theatres 428, *572
- Third party insurance 213, 227
- Timber floating 129, 232, 243
- Tobacco 147, 258, 345, *507-508, *527
- Tourism, see also Travelling 230
 - receipts and expenditure *552
- Towns, see Municipalities
- Trade Unions 376-377
- Transport insurance 213
- Transport, see also Air transport, Communication, Industries, Railway transport, Road traffic and Water transport
 - energy consumption 349
 - goods traffic 228, 232, 239-241, 243, 244-246, 248-249, *542-543, *546
 - import and export by mode of transport 244, 246
 - insurance 213, 225
 - offences 443-447
 - passenger traffic 231, 232, 239-240, 243, 246, 248-249, *543, *546
 - personnel 250, 360-362, 364-368, *486-487
 - State expenditure 235, 256
 - traffic accidents 98-99, 233, 441, *494-495, *545
 - wages and salaries 378-381, 388-389
- Travelling, see also Lodgings, Passenger traffic and Taxes 179, *552
 - receipts and expenditure *552
- Turnover
 - industry 189, 192, 194
 - State companies 196
 - trade (sales) 181, 189-193, 195
- Unemployment
 - assistance 370
 - expenditure 256, 400, *561
 - funds 213, 370
 - insurance 214, 400, *561
 - number of 358-359, 369-370, *560
 - rate 358-359, 369
 - vocational training 400-401, 412, *561
- Unitas share index 212
- Universities
 - examinations 415-421
 - state expenditure 255
 - students 408-409, 415-422, *569
 - teachers 415
- Urbanization, degree of 46-67
- Veneral diseases 398
- Vessels 231, 232, 243-247, *540-542
- Video 427
- Vital statistics, see also Population
 - births 88
 - live births 80-82, 84, 88, 91, *471, *488-489
 - stillbirths 88
 - born twins, triplets and quadruplets 89
 - deaths 80-84, 95, 96-99, *471, *488, *494-495
 - according to causes of death 97-99, *494-495
 - infant deaths 83-84, 96, *488, *490-493
 - divorces 86-87, 440
 - excess of births 80-81, 83, 84, *488
 - fertility rates 90
 - in municipalities 46-67
 - increase of population 80-81, 83, 84, *465-471, *488
 - judicial separations 86, 440
 - marriages 80-81, 82, 84-86, *488
 - mean expectation of life 93, *496
 - migration 100-102
 - mortality rate 94, *490-493
 - population projection 79
- probability of death 92, 94
- reproduction rates 90, *489
- survivors 94
- Vocational schools, upper secondary 301, 401, 408-409, 412-413
- Vocational training 255, 408-409, 413-414
- Volume index for world trade *504
- Voters 453-459
- Wage and salary indices 378-381
- Wages and salaries
 - agriculture 382, 388, 390
 - banking and insurance 393, 394
 - by examination 383-385
 - civil law cases 442
 - commerce 382, 388, 394
 - construction 153, 155, 382, 388, 391, 393
 - dock workers 390
 - engineering 384, 394
 - forestry 382, 383-385, 388, 391
 - industries 382
 - industry 135, 137-139, 143, 196, 382, 388, 392, 393
 - municipalities 383-385, 388-389, 391
 - office staff 394
 - pharmacy personnel 394
 - seamen 393
 - services 382, 383-385, 388-390
 - share of national income 320
 - State 257, 383-385, 388-389
 - traffic 382, 388, 391, 393
 - wage and salary indices 378-381
- Wastes 33, *520
- Water resources *521
- Water transport, see also Transport and Vessels
 - domestic waterways 242-243
 - traffic through canals 242
- Waterfalls *464
- Wholesale price index 326, 327-329, 330-331, *556
- Wholesale trade, see Commerce
- Winds 30
- Work stoppages 371-373
- Workers institutes 411
- Working hours 360
- Yield, see Agriculture



Suomen tilastollinen vuosikirja 1991

Statistisk årsbok för Finland

Statistical yearbook of Finland



Vuosikirjan tilastot piirtävät tarkan kuvan Suomesta, koko yhteiskunnastamme ja sen kehityksestä viime vuosina ja vuosikymmeniä. Laaja kansainvälinen osa tarjoaa vertailutietoja muista maista.

Vuosikirja sopii moniin käsiin: tiedottajille, opettajille, suunnittelijoille, päättäjille – kaikille yhteiskunnallisista asioista kiinnostuneille. Se on mittavan tietomääränsä vuoksi verraton hakuteos, josta tärkeimmän tiedon löytää heti ja joka neuvoo tarkemman tiedon lähteille.

Statistiken i årsboken ger en exakt bild av Finland, hela vårt samhälle och dess utveckling under de senaste åren och årtiondena. Den omfattande internationella delen erbjuder jämförelseuppgifter om andra länder.

Årsboken lämpar sig för många: informatörer, lärare, planerare, beslutsfattare – alla som är intresserade av samhällsfrågor. Den stora mängden information gör årsboken till ett enastående uppslagsverk, som snabbt ger svar på viktiga frågor. Den är också en källa för mera detaljerad information.

The statistics of the yearbook provide an accurate picture of Finnish society and of its development in recent years and decades. An extensive section on international statistics offers comparative data on other countries.

The yearbook is designed to serve a broad range of users: information officers, teachers, planners, decision makers – anyone who is interested in the workings of society. Containing a vast amount of information, the yearbook is an excellent reference book that instantly answers your most important questions and guides you to other sources for more detailed information.

Hinta 230 mk
Pris 230 mk
Price FIM 230

ISSN 0081-5063
ISBN 951-47-4594-9

Julkaisujen myynti:

Tilastokeskus
PL 504
00101 Helsinki
Puh. (90) 17 341

Försäljning:

Statistikcentralen
PB 504
00101 Helsingfors
Tfn (90) 17 341

Sale of publications:

Central Statistical
Office of Finland
P.O.B. 504
SF – 00101 Helsinki
Tel. + 358 0 17 341

