Käsitöitä.

№ 4. Liite Kotiin ja Yhteiskuntaan. 1902.

Koti ja Yhteiskunta ynnä liite Käsitöitä maksaa koko vuodelta Suomessa 6 m:kkaa, Venäjällä 2 ruplaa 50 kop., puolelta vuodelta Suomessa 3 m:kkaa 50 p:niä. **Huom.!** Koti ja Yhteiskunta yksin tilataan ainoastaan koko vuodeksi, Suomessa 3 m:kkaa, Venäjällä 1 rupl. 25 kop.

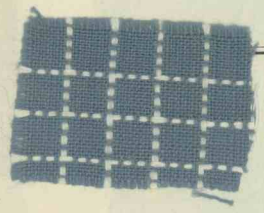

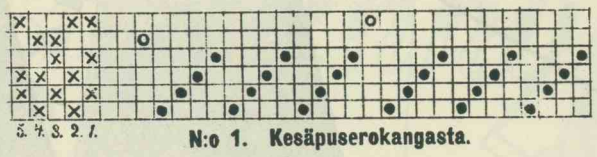

N:o 1. Kesäpuserokangasta.

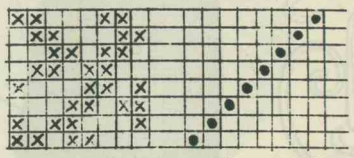

N:o 2. Pukukangasta miehille.

N:o 5 b. Kevätvaippa.

N:o 3. Naisen päällystakki.

N:o 12. Takin kaulukseen puolisko.

N:o 7. Lapsen päällystakki.

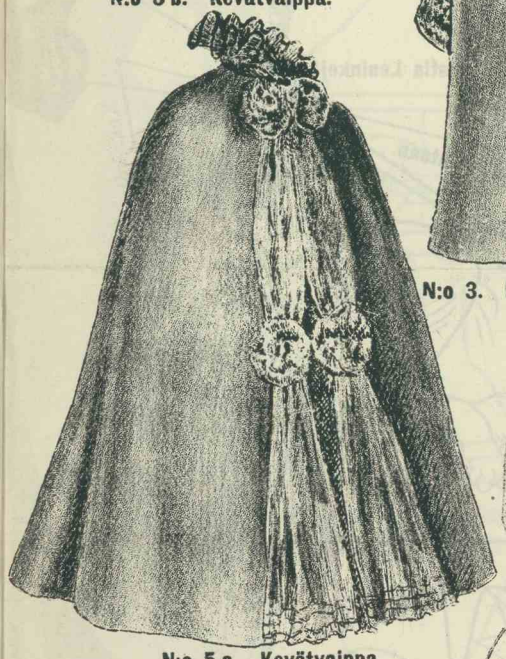

N:o 5 a. Kevätvaippa.

N:o 15. Pikkulapsen röijyjä.

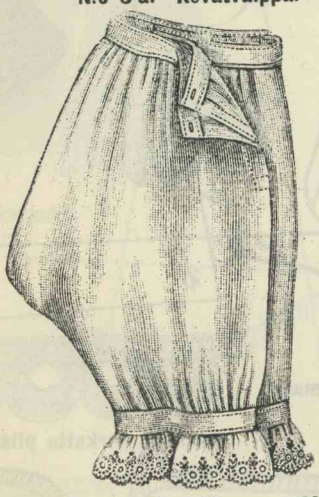

N:o 13. Tytön housut.

J. R.

N:o 16. Lapsen esiliina.

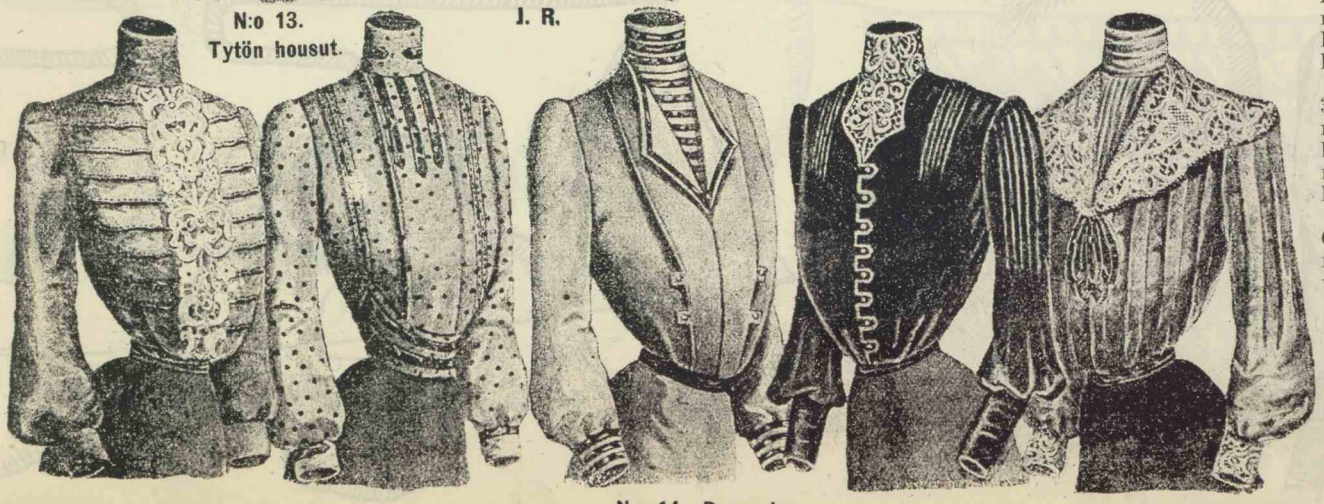

N:o 14. Puseroja.

Kesäpusero-kangasta (kuva n:o 1 ja näytetilkku). Loimi ja kude on samaa lankaa, puuvillalankaa n:o $^{2}/_{40}$. Loimi luodaan 12 lankaa sinistä ja 3 lankaa valkoista. Niisiin pujottaessa pannaan 1 lanka niiteen, sinisiä lankoja, mutta valkoiset langat kaikki kolme samaan niiteen. Pujotus-ohjeessa ovat siniset langat merkityt pisteillä ja valkoiset pyörylöillä. Niinkuin siitä huomaa, tulevat kaikki valkoiset langat pujotetuiksi kahdelle takimmaiselle varrelle, siitä seuraa että myös polkuset ovat niin sidottavat että sitous-ohjeessa määrätyt nuorat tulevat paikoilleen. Kaide 22 pasmaa kyynärälle, 2 lankaa piin väliin. Polkeminen tapahtuu niin että polkusilla 1, 2, 3 ja 4 kudotaan 12 sinistä lankaa, ja kun polkusinta n:o 5 poljetaan, heitetään viriäiseen 3 valkoista lankaa samalla kertaa. Sivumennen mainittakoon tässä että tällainen sininen väri, niinkuin useat muutkin uudenaikaiset vaaleat värit, on sangen kestävää ja pysyväistä.

Pukukangasta miehille (kuva n:o 2). Vihertävät herrain pukukankaat kuuluvat nyt olevan muodissa. Toiset käyttävät viheriään vivahtavaa mustaa, niin sanoakseni mustanviheriää, toiset taas ruskeanviheriää tahi jotain muuta viheriään vivahtavaa väriä. Saadaksemme halpaa kaunista ja pysyväistä viheriäistä väriä villatavaraan, on nyt, kun kevät tulee ja katajapensaihin alkaa kasvaa uusia neulasia, niitä kokoominen ja niillä värjääminen viheriää. Värjäys tapahtuu siten että huolellisesti pestyt ja huuhdellut villalangat ladotaan märkänä väripataan, ensin noin kymmenen cm paksulta katajan hakoja padan pohjalle, sitten yksi ohut kerros värjättävää lankaa, taas kymmenen cm vahvuisesti hakoja ja kerros lankaa j. n. e., vaihdellen kunnes kaikki langat on saatu pataan, viimeiseksi on kuitenkin havukerros pantava. Sen jälkeen täytetään pata puhtaalla kuumalla järvi- tahi jokivedellä ja saapi kiehua 2—3 tuntia. Sitten otetaan langat katajaliemestä ja asetetaan valumaan niin kauvaksi aikaa että on ennätetty puhdistaa pata ja täyttää se uudella, puhtaalla vedellä, johon on jokaisen lankakilon osalle pantu 7 grammaa krommihappokaalia. Kun krommihappo on sulanut ja vesi ruvennut kiehumaan, lasketaan langat kiireesti liikutellen ja painellen liemeen ja saavat happohauteessa kiehua niin kauan että langoille on saatu haluttu tummuus, jolloin ne ovat valmiit huuhtoa ja kuivata. Huomattava on se seikka että havuja riipiessä ei oteta oksia vaan ainoastaan senlaisia havuja joita *riipimällä* voipi saada. Värjätessä on muistettava että värjättävää tavaraa ahkerasti painellaan ja hämmennellään. Tällainen ruskeanviheriäinen väri on varsin kaunista miesten ja naistenkin pukineiksi.

Naisen päällystakki (kuvat 3 ja 4). Käytetään viime numeron kanssa jaettuja kaavoja paitse kaulukseen, joka leikataan tässä numerossa olevan kuvan n:o 4 mukaan.

Kevätvaippa (kuvat 5, a, b ja 6) leikataan yhdestä osasta kuvan n:o 6 mukaan mustasta kuvikkaasta villakankaasta, sisustettu ohuella

N:o 21. Kaulakoriste.
M. H.
N:o 24. Kevätpuku.
N:o 25. Mustia Leninkejä.
N:o 27. Leniki N:o 26 takaa.
N:o 35. Pesukaappipyyhiniinamerkki (lapsen työ).
N:o 8. Tytön päällystakin etukapp.
B. S.
Fanny
N:o 30. Kesähattuja.
N:o 28. Tytön kesäpuku.
N:o 34. Huopahattu.
N:o 11. Takin kauluri'n puolisko.
M. R.
Koko pituus 90 cm. Takaa
N:o 10. Hihn päällystakkiin N:o 7
N:o 6. Kuinka vaippa leikataan.
Koko pituus 96 cm.
N:o 9. Selkäkapp. puolisko takkiin N:o 7.
N:o 4. Päällystakin N:o 3 kaulus.
J. R.
N:o 36. Lamppupyyhiniinanmerkki (lapsen työ).
H. S.
N:o 29. Tytön kesäpuku.
N:o 38. Esiliina.
P. H.
N:o 37. Lapsen lautasliinan malli.
N:o 26. Musta silkkipuku.
N:o 32. Virkattu pitsi.
Karin
S. M.
Iida.
Elsa
N:o 31. Pusero.
N:o 23. Tarjotinliinan malli.
N:o 33. Virkattu pitsi.
V. S.

N:o 18. Virkattu pitsi.

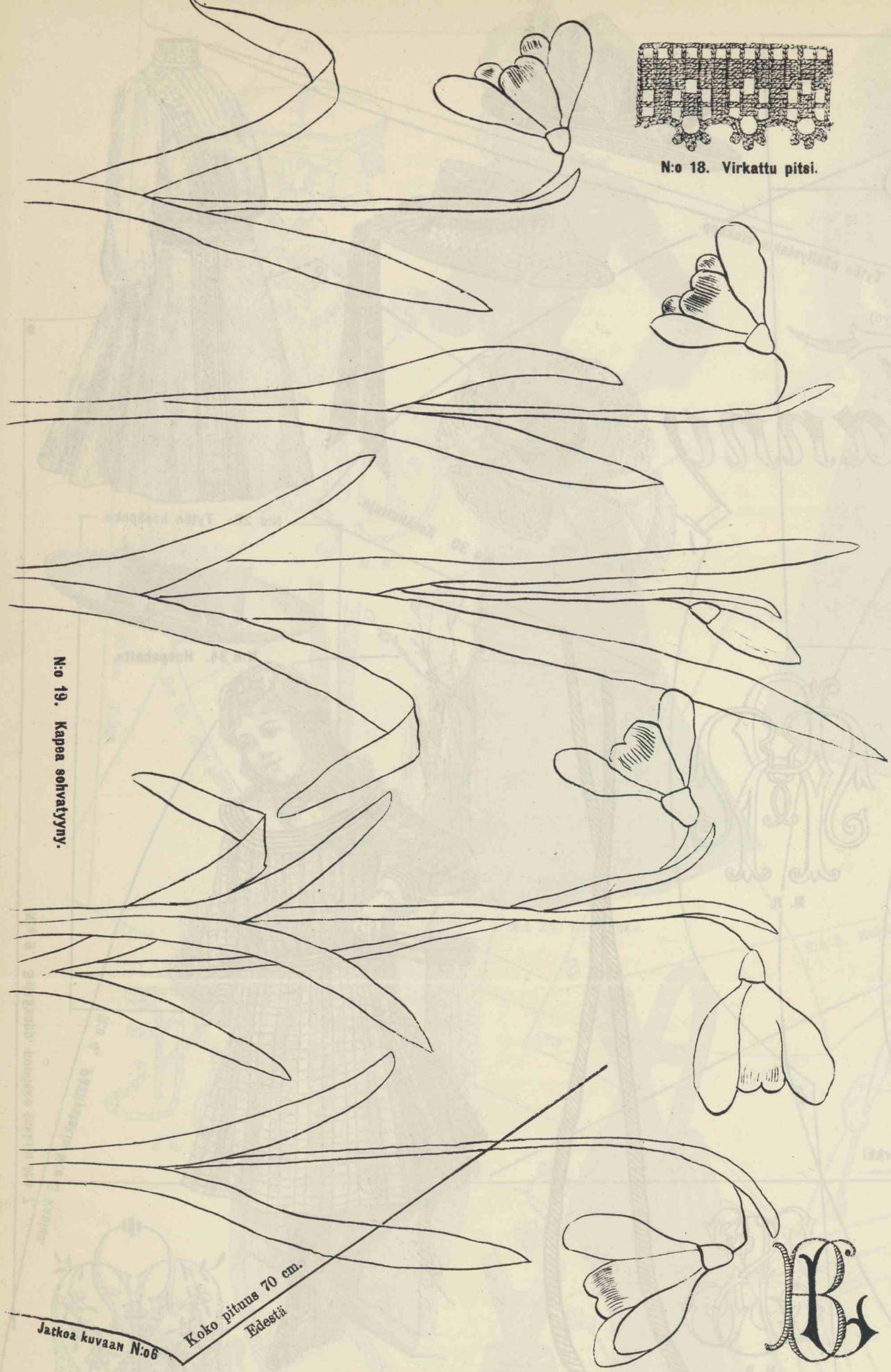

N:o 19. Kapea sohvatyyny.

silkillä tahi satiinikankaalla. *Huom.!* Osa mallia on painettu Käsitöitä-lehden viimeiselle sivulle. Tarvitaan 2 metriä kaksilevyistä kangasta. Kaulurin ja alareunan ympäri pannaan poimuteltu musta pitsi tahi harsokankaasta tehty poimutelma (kuva 5, b), tahi pannaan eteen sievästi ryhmitettyä harsokangasta (kuva 5, a). Jos vaippa tehdään verasta tahi trikoo-kankaasta, ei sitä sisusteta, eikä käytetä pitsejä tahi harsokangasta. Silloin käytetään sametista tehty kaulus ja käänteet; käytetään mallia kuva 4.

Lapsen päällystakki, noin 3-vuotiaalle (kuvat 7, 8, 9, 10, 11 ja 12). Tarvitaan 1 metri 50 cm 130 cm levyistä vaaleanharmaata tahi ruskeata shevioottia, trikoota taikka verkaa. Etukappaleet leikataan kuvan n:o 8, selkäkapp. (yhdestä palasesta) kuvan n:o 9, hiha kuvan n:o 10, kauluri kuvan n:o 11 ja kaulus kuvan n:o 12 mukaan; lasketaan 5 cm saumanvaraa etu- ja selkäkappaleita leikatessa. Etukappaleet sisustetaan viivaan asti palttinalla ja päällyskankaalla; samoin hihojen alareunat 8 cm laskettuna reunasta. Etukapp. on 58 cm pitkä, laskettuna 3 kohdasta; alareunan leveys 45 cm. Selkäkappale on 56 cm pitkä, laskettuna 3 kohdasta; alareunan koko leveys 44 cm. Kauluriin (kuva 11), joka leikataan kaksinkertaisesta kankaasta, pannaan palttinaa väliin. Kaulus sisustetaan silkillä ja päällystetään sametilla viivaan asti. Hihaan ommellaan viisi pientä laskosta. Jos takki sisustetaan, ommellaan sisuste viimeiseksi kiinni, saumat käännettyinä sisäänpäin.

Tytön housut, noin 6—8 vuotiaalle (kuva 13). Valmiiksi leikatut *tytön housujen kaavat,* jotka seuraavat tätä numeroa, ovat: *housujen toinen lahje,* jonka etuosa on pisteviivoilla merkitty. Tarvitaan 105 cm noin 84 cm levyistä kangasta. Kaava asetetaan kaksinkertaiseksi taitetun kankaan päälle ja leikataan kaksi kappaletta, ne yhdistetään kateompelulla, sivuihin jätetään 15 cm levyiset aukot, housut poimutellaan ylhäältä ja alhaalta, varustetaan ylhäältä 4 cm leveillä 34 cm pitkillä kaulureilla ja alhaalta (lahkeet) 2 cm leveillä 33 cm pitkillä kaulureilla. Housut sopii myös ommella villakankaasta talveksi. Korko-ompelut voi tietysti jättää pois, jos tahtoo.

Pitkä, kapea sohvatyyny, lumikelloja, $^1/_2$ osa mallista (kuva 19). Kukat ommellaan valkoisella ja lehdet ja varret vaaleanvihreällä langalla, ääriviivat kantapistoilla; sisus täytetään pitkillä etupistoilla ihan tiheään, niin että kukka on kokonaan valkea, varsi ja lehdet vihreät. Kukkalehdissä löytyvät pienet viivat ommellaan samalla vihreällä värillä kuin lehdet Piirretty malli on puolet tyynystä. Malli uudistuu niin että kukka n:o 1 tulee n:o 2:n viereen. Tyynyn saattaa ommella liina- tai pumpulilangoilla liina-vaatteelle, veralle tai silkille.

Tarjotinliina (kuvat 22 ja 23). Liina on harmaasta palttinasta, lehdet vaaleanvihreästä ja kukat vaaleansinisestä palttinasta. Ommellaan napinreikäpistoja vaaleanvihreällä ja sinisellä pesusilkillä tahi liinalangalla. Varret ommellaan yliheittopistoilla; käytetään paksua vihreätä liinalankaa.

Pesukaappi- ja lamppupyyhinliina, lapsen lautasliina (kuvat 35, 36, 37), ommellaan punaisella langalla käyttämällä kantapistoja. Sopiva lapsen työ. Käytännöllistä on tällä tavoin ommella nimet lamppu- ja pesukaappiliinoihin, koska ne siten helposti tuntee eroon toisista.

Tämän numeron kanssa jaetaan valmiiksi leikatut tytön housujen kaavat.

N:o 17. Puuvillaleninki.

A. H.

N:o 22. Tarjotinliina.

Helsinki, Suomal. Kir. Seuran kirjapaino. Osakeyhtiö 1902.

N:o 20. Pusero.