

XXX

ASUTUSTILASTOA

B. C. 1

ASUTUSTOIMINTA

1948—1950

28—30

JULKAISSUT

MAATALOUSMINISTERIÖN ASUTUSASIAINOSASTO

XXX

KOLONISATIONSSSTATISTIK

B. C. 1

KOLONISATIONSVVERKSAMHETEN

1948—1950

28—30

UTGIVEN AV

LANTBRUKSMINISTERIETS KOLONISATIONSAVDELNING

XXX

ASUTUSTILASTOA

B. C. 1

ASUTUSTOIMINTA

1948—1950

28—30

JULKAISSUT

MAATALOUSMINISTERIÖN ASUTUSASIAINOSASTO

XXX

KOLONISATIONSSSTATISTIK

B. C. 1

KOLONISATIONSVERKSAMHETEN

1948—1950

28—30

UTGIVEN AV

LANTBRUKSMINISTERIETS KOLONISATIONSAVDELNING

Alkulause

Sotien johdosta on asutustoiminta maassamme viime vuosina saanut normaalista asutustoiminnasta huomattavasti poikkeavan luonteen. Tämän takia on »Tilastosarja S. V. T. XXX Asutustilastoa B. C. I. Asutustoiminta» täydellisesti uusittu. Tässä julkaisussa, joka käsittää vuodet 1948—1950, on tilastot esitetty pääpiirteissään samalla tavalla kuin edellisessä, joten normaalin asutustoiminnan tilastot esitetään tässäkin julkaisussa huomattavasti supistettuina. Nyt julkaistavan asutustilaston pääosan muodostaa edelleenkin maanhankintalain toimeenpanon tilastointi. Lisäksi julkaitaan tilastotiedot myös jatkuvasti laajentuneesta maaseudun asunto-olojen parantamistoiminnasta, siirtoväen pika-asutuslain mukaisen asutustoiminnan tuloksista, rappiotalain toimeenpanosta, maan väliaikaisesta vuokraamisesta siirtoväelle, heinäkuun 1 päivän 1944 ja kesäkuun 30 päivän 1945 välisenä aikana tapahtuneesta vapaaehtoisesta maanhankinnasta, Pohjois-Suomen hävitetyn alueen maaseudun jälleenrakentamisesta sekä Kuusamon ja Sallan kuntain maanhankintalain mukaisesta asutustoiminnasta.

Tähän tilastosarjaan liittyy aktuaari Kari Aarnion laatima selvitys vuoden 1936 asutuslain mukaisen asutusmaan hinnoista vuosina 1939—1950.

Julkaisun laatimiseen ovat osallistuneet ylimääräinen esittelijä Alpo Suomalainen ja jaostosihteeri Eino Kylliäinen.

Inledning

Till följd av kriget har kolonisationsverksamheten i vårt land under de senaste åren erhållit en märkbart avvikande karaktär. På grund härav har »Den statistiska serien F. O. S. XXX Kolonisationsstatistik B. C. I. Kolonisationsverksamheten» fullständigt förnyats. I denna publikation, som omfattar åren 1948—1950, ha de statistiska uppgifterna framställts i huvuddrag på samma sätt som i föregående, varför de statistiska uppgifterna för den normala kolonisationsverksamheten ännu i denna publikation framställas i förkortad form. Den väsentligaste delen av den kolonisationsstatistik, som nu publiceras, utgör alltjämt statistiken beträffande jordanskaffningslagens verkställighet. Vidare publiceras även statistiska uppgifter beträffande den alltjämt utvidgade verksamheten för förbättrande av bostadsförhållandena på landsbygden, resultaten av kolonisationsverksamheten på grund av lagen om snabbkolonisation av den förflyttade befolkningen, verkställigheten av lagen om vanhävdade lägenheter, temporär utarrendering av jord åt den förflyttade befolkningen, den frivilliga anskaffningen av jord under tiden den 1 juli 1944 och den 30 juni 1945, återuppbyggnadsverksamheten på landsbygden inom det förstörda området i norra Finland samt den kolonisationsverksamhet, som avses i jordanskaffningslagen för Kuusamo och Salla kommuner.

Till denna statistiska serie fogas en av aktuarien Kari Aarnio framställd utredning angående priserna för kolonisationsjord, som avses i 1936 års kolonisationslag, under åren 1939—1950.

Vid utarbetandet av publikationen ha extra föredraganden Alpo Suomalainen och sektionssekreteraren Eino Kylliäinen medverkat.

Eino Lähdeoja

v. t. toimistopäällikkö — t. f. byråchef

Sisällysluettelo

	Sivu
I. V. 1936 asutuslain ja siihen liittyvän lainsäädännön mukainen asutustoiminta	7
A. Maanhankinta	7
1. Valtio maan luovuttajana	7
a. Asutustoiminta valtion mailla	8
b. Valtion maanostot	8
2. Pakkolunastus	9
3. Valtion toiminta maanostojen rahoittajana vapaaehtoisissa kaupoissa	10
a. Asutuskassoista myönnetty maanostolainat	10
b. Asutusrahastosta kunnille, osuuskunnille ja yleishyödyllisille asutusosakeyhtiöille myönnetty maanostolainat	12
c. Asutusrahastosta suoraan yksityisille myönnetty maanostolainat	12
B. Viljelys- ja rakennuslainat	12
C. Omakoti-, irtaimisto-, yhteistoiminta- ja laidunlainat	13
D. Sisaruslainat	14
II. Maaseudun asunto-olojen parantamistoiminta	16
III. Siirtoväen pika-asutuslain mukainen asutustoiminta	17
IV. Rappiutilalain toimeenpano	18
V. Maan väliaikainen vuokraaminen siirtoväelle	19
VI. Maansaajien 1. 7. 44—30. 6. 1945 välisenä aikana suorittama vapaaehtoinen maanhankinta	20
VII. Maanhankintalain ja siihen liittyvän lainsäädännön mukainen asutustoiminta	21
A. MHL:n mukainen organisaatio	21
1. Tilojen perustamisorganisaatio	21
2. Tilojen kuntoonpano-organisaatio	22
B. Maan hankinta	23
1. Maan hankintatapa	23
2. Maan hankinta eri luovuttajaryhmiltä	23
C. Maankäyttö	24
1. Muodostetut tilat ja alueet	24
a. Vapaaehtoisilla kaupoilla muodostuneet tilat	24
b. Pakkolunastusteitse muodostetut tilat ja alueet	24
c. Yhdistelmä vapaaehtoisilla kaupoilla ja pakkolunastusteitse muodostetuista tiloista ja alueista	25
d. Muodostettujen tilojen keskipinta-alat	25
2. Laidunalueet	25
3. Keskenäisissä perustamistoimituksissa muodostuvat tilat	26
4. Arvioimistoimituksissa lopullisesti muodostuneet tilat	27
5. Maansaajat ja niiden sijoittaminen	27
a. Maansaantioikeudesta luopumiset ennen tilan tarjoamista	27
b. Eri maansaajaryhmien saamat tilat ja alueet	28
c. Hallintasopimuksesta kieläytyneet ja luopuneet	28
d. Sijoitustilanne	29
D. Rakentaminen	29
1. Valmiit rakennukset	30
2. Rakenteilla olevat rakennukset	30
3. Rakennustoiminnan edistyminen	31

Innehållsförteckning

	Sida
I. Kolonisationsverksamheten på grund av 1936 års kolonisationslag och därtill ansluten lagstiftning ..	7
A. Jordanskaffning	7
1. Staten som överlätare av jord	7
a. Kolonisationsverksamheten på statens marker	8
b. Statens jordköp	8
2. Tvångsinlösen	9
3. Statens verksamhet som finansär av jordköp vid fria köp	10
a. Från kolonisationskassorna beviljade jordinköpslån	10
b. Från kolonisationsfonden åt kommuner, andelslag och allmännyttiga kolonisationsaktiebolag beviljade jordinköpslån	12
c. Direkte från kolonisationsfonden åt enskilda beviljade jordinköpslån	12
B. Odlings- och byggnadslån	12
C. Egnahems-, lösöre-, samverksamhets- och beteslån	13
D. Syskonandelslån	14
II. Verksamheten för förbättrandet av bostadsförhållandena på landsbygden	16
III. Kolonisationsverksamheten på grund av lagen om snabbkolonisation av den förflyttade befolkningen ..	17
IV. Verkställigheten av lagen om vanhävdade lägenheter ..	18
V. Temporär utarrendering av jord åt den förflyttade befolkningen	19
VI. Frivillig jordanskaffning av jordberättigade under tiden 1. 7. 1944—30. 6. 1945	20
VII. Kolonisationsverksamheten på grund av jordanskaffningslagen och därtill ansluten lagstiftning	21
A. I JAL avsedd organisation	21
1. Organisationen för anläggning av lägenheter	21
2. Organisationen för istandsättandet av lägenheter	22
B. Jordanskaffning	23
1. Jordanskaffningssätt	23
2. Anskaffning av jord från olika överlätaregrupper	23
C. Jorddisposition	24
1. Bildade lägenheter och områden	24
a. Genom frivilliga köp bildade lägenheter ..	24
b. Genom tvångsinlösen bildade lägenheter och områden	24
c. Sammanfattning av lägenheter och områden, som bildats medelst frivilliga köp och på tvångsinlösningsväg	25
d. Medelarealen för de bildade lägenheterna ..	25
2. Betesområden	25
3. Lägenheter, bildade vid icke slutförda anläggningsförrättningar	26
4. Vid värderingsförrättningarna slutligt bildade lägenheter	27
5. Jordberättigade och deras placering	27
a. Avsägelse från rätten att erhålla jord före lägenhetens erbjudande	27
b. Skilda jordberättigade tilldelade lägenheter och områden	28
c. De, som vägrat taga emot besittningsavtal och som avstått från detsamma	28
d. Placeringssituation	29
D. Uppförande av byggnader	29
1. Färdiga byggnader	30
2. Byggnader under uppförande	30
3. Byggnadsverksamhetens framsteg	31

	Sivu
4. Maanhankintalain mukaisen rakennustoimin- nan jakaantuminen maaseudun sekä kaupun- kien ja kauppala-kesken	31
E. Kuivatus- ja tietyöt	32
1. Kuivatustyöt	32
2. Tietyöt	32
F. Raivaaminen	33
G. Lainoitus	33
VIII. Pohjois-Suomen hävitetyn alueen maaseudun jälleen- rakennustoiminta	37
IX. Kuusamon ja Sallan kuntien maanhankintalain mu- kainen asutustoiminta	38
A. Maansaajat	39
B. Muodostetut tilat	40
C. Kuivatus-, tie- ja raivaustyöt	40
D. Rakentaminen	41
X. Liitetaulukot	44
XI. Vuoden 1936 asutuslain mukaisen asutusmaan hinnat vuosina 1939—1950	64

	Sida
4. Fördelning av byggnadsverksamheten på grund av jordanskaffningslagen mellan lands- bygden samt städer och köpingar	31
E. Torrlägnings- och vägarbeten	32
1. Torrlägningsarbeten	32
2. Vägarbeten	32
F. Röjning	33
G. Långivning	33
VIII. Återuppbyggnadsverksamheten på landsbygden inom det förstörda området i norra Finland	37
IX. Kolonisationsverksamheten på grund av jordanskaff- ningslagen för Kuusamo och Salla kommuner	38
A. Jordberättigade	39
B. Bildade lägenheter	40
C. Torrlägnings-, väg- och röjningsarbeten	40
D. Uppförande av byggnader	41
X. Tabellbilagor	44
XI. Priserna för kolonisationsjord, som avses i 1936 års kolonisationslag, under åren 1939—1950	64

I. V. 1936 asutslain ja siihen liittyvän lain-säädännön mukainen asutustoiminta

A. Maanhankinta ¹⁾

Valtio harjoittaa asutustoimintaa siten, että sen toimesta perustetaan tiloja ja lisäalueita valtion ennestään omistamille maille tai valtion asutustarkoituksiin ostamille maille, pakkolunastetaan yksityismaata tai rahoitetaan yksityisluontoisten maiden kaupunkeja. Näiden toimintamuotojen tulokset vuosina 1948—1950 näkyvät taulukosta N:o 1 ²⁾.

Taulukko N:o 1

Hankintatapa Anskaffningssätt	Viljelys-tiloja Odlings- lägenheter		Asuntotiloja Bostads- lägenheter		Lisämaita Tillskotts- marker		Yhteensä Summa		Kaikkiaan maata Inalles jord
	kpl — st	%	kpl — st	%	kpl — st	%	kpl — st	%	ha
Valtion luovutus — Överlåtelse av staten	246	30.6	94	14.6	176	16.0	516	20.3	19 351
Pakkolunastus — Tvångsinlösen	—	—	—	—	—	—	—	—	—
Yksityisluontoisista maista tehtyjen kauppojen rahoitus — Genom finansiering av köp av jord i enskild ägo	557	69.4	549	85.4	922	84.0	2 028	79.7	25 841
Yhteensä — Summa	803	100.0	643	100.0	1 098	100.0	2 544	100.0	45 192
Vuosina 1899—1950 ³⁾ — Åren 1899—1950 ³⁾	26 231	—	15 589	—	18 131	—	59 951	—	1 215 929

1. Valtio maan luovuttajana

Valtion toimesta on muodostettu asutustiloja sekä valtion omista (metsämaista, virkataloista, vero- ja rässi-luontoisista maista) että sen ostamista maista. Yhdistelmä näistä toimintamuodoista vuosina 1948—1950 ilmenee taulukosta N:o 2:

Taulukko N:o 2

Tiloja ja lisämaita on perustettu Lägenheter och tillskottsområden ha bildats	Viljelys-tiloja Odlings- lägenheter		Asuntotiloja Bostads- lägenheter		Lisämaita Tillskotts- marker		Yhteensä Summa		Kaikkiaan maata Inalles jord
	kpl — st	%	kpl — st	%	kpl — st	%	kpl — st	%	ha
valtion maille — på statens marker ..	221	89.8	89	94.7	175	99.4	485	94.0	17 849
valtion ostamille maille — på av staten inköpta marker	25	10.2	5	5.3	1	0.6	31	6.0	1 502
Yhteensä — Summa	246	100.0	94	100.0	176	100.0	516	100.0	19 351
Vuosina 1899—1950 — Åren 1899— 1950	8 982	—	3 418	—	3 509	—	15 909	—	591 822

¹⁾ Liitetaulukko N:o 1.

²⁾ Yksityiskohtaisemmat tiedot liitetaulukossa N:o 2.

³⁾ Valtion asutustoiminnan varsinaiseksi alkuvuodeksi on katsottava tilattoman väestön lainarahaston perustamisvuosi 1899. Kuitenkin on asutustilojen kokonaislukuun laskettu 110 jo useita vuosia aikaisemmin perustettua viljelystilaa.

I. Kolonisationsverksamheten på grund av 1936 års kolonisationslag och därtill ansluten lagstiftning

A. Jordanskaffning ¹⁾

Staten bedriver kolonisationsverksamhet sålunda att på dess åtgärd bildas lägenheter och tillskottsområden på av staten tidigare tillhöriga marker eller på av staten för kolonisationsändamål inköpta marker, tvångsinköpes enskilda marker eller finansieras köp av jord i enskild ägo. Resultaten av dessa verksamhetsformer under åren 1948—1950 framgår av tabell N:o 1 ²⁾.

Tabell N:o 1

1. Staten som överlätare av jord

På statens åtgärd har bildats kolonisationslägenheter från såväl dess egna marker (skogsmarker, statens boställen, marker av skatte- och frälsenatur) som av densamma inköpta marker. Ett sammandrag av dessa verksamhetsformer åren 1948—1950 framgår av tabell N:o 2.

Tabell N:o 2

¹⁾ Tabellbilaga N:o 1.

²⁾ Mera detaljerade uppgifter i tabellbilaga N:o 2.

³⁾ Statens kolonisationsverksamhets begynnelseår bör anses vara år 1899, grundläggningsåret för den obesuttna befolkningens lånefond. Likväl har man till kolonisationslägenheternas sammanlagda antal beräknat 110 st. redan flere år tidigare bildade odlingslägenheter.

a. Asutustoiminta valtion mailla

Asutustoiminta valtion mailla on tapahtunut valtion metsämaiden asuttamisesta 20 päivänä toukokuuta 1922 annetun lain, valtion virkatalojen käytöstä 23 päivänä huhtikuuta 1926 annetun lain ja valtion omistamien vero- ja rälssiluontoisten maiden asuttamisesta 1 päivänä helmikuuta 1929 annetun lain sekä 6 päivänä marraskuuta 1936 annetun asutuslain puitteissa.

Vuosina 1948—1950 on maanhankintalain mukainen asutustoiminta ollut edelleenkin huomattavaa ja normaali asutustoiminta valtion mailla on tästäkin syystä ollut vähäistä.

Valtion virkatalot on pääosiltaan käytetty maanhankintalain tarkoituksiin. Niitä virkatalojen osia, jotka ovat jääneet lain ulkopuolelle, on käytetty asutukseen em. virkatalolain mukaisessa järjestyksessä.

Valtion maille (metsämaille, virkataloille ja valtion omistamille vero- ja rälssiluontoisille maille) on vuosina 1948—1950 perustettu asutustiloja ja lisämaita sekä asutuslain että valtion virkatalojen käytöstä annetun lain mukaan taulukon N:o 3 osoittamalla tavalla: ¹⁾

Taulukko N:o 3

Tiloja ja lisämaita on perustettu Lägenheter och tillskottsområden ha bildats	Viljelystiljoja Odlings- lägenheter		Asuntotiloja Bostads- lägenheter		Lisämaita Tillskotts- marker		Yhteensä Summa		Kalkkiaa maata Inalles jord
	kpl — st	%	kpl — st	%	kpl — st	%	kpl — st	%	ha
metsämaille — på skogsmarker	144	65.2	33	37.1	115	65.7	292	60.2	14 376
virkatalojen maille — på boställen ..	75	33.9	56	62.9	59	33.7	190	39.2	3 380
vero- ja rälssiluontoisille maille — på marker av skatte- och frälseatur..	2	0.9	—	—	1	1.6	3	0.6	93
Yhteensä — Summa	221	100.0	89	100.0	175	100.0	485	100.0	17 849
Vuosina 1925—1950 — Åren 1925— 1950	4 228	—	2 234	—	2 182	—	8 644	—	343 743

Valtion suoasutuksille ja lahjoitusmaiden kanta-tiloille, joista huomattava osa on jäänyt luovutetulle alueelle, on aikaisemmin perustettu 239 viljelystilaa ja 40 asuntotilaa, joten valtion maille on vuoden 1950 loppuun mennessä perustettu kaikkiaan 4 467 viljelystilaa, 2 274 asuntotilaa ja 2 182 lisämaata, yhteensä 8 923 ja näihin käytetty 352 171 ha maata.

b. Valtion maanostot

Seuraavassa taulukossa esitetään kuinka paljon valtio on asutuslain mukaista menettelyä käyttäen vuosina 1948—1950 ostanut maata.²⁾

¹⁾ Yksityiskohtaisemmat tiedot liitetaulukoissa N:o 3 ja 4.
²⁾ Liitetaulukot N:o 5 ja 6.

a. Kolonisationsverksamheten på statens marker

Kolonisationsverksamheten på statens marker har skett inom ramen för lagarna den 20 maj 1922 om kolonisation av statens skogsmarker, den 23 april 1926 angående disposition av statens boställen och den 1 februari 1929 om kolonisation av staten tillhöriga marker av skatte- och frälseatur samt kolonisationslagen den 6 november 1936.

Under åren 1948—1950 har kolonisationsverksamheten enligt jordanskaffningslagen fortfarande varit betydande och den normala kolonisationsverksamheten på statens marker på denna grund obetydlig.

Statens boställen har huvudsakligast använts för jordanskaffningslagens ändamål. De delar av boställena, som förblivit utanför lagen har begagnats för kolonisationsändamål i den ordning förenämnda lag om boställen förutsätter.

På statens marker (skogsmarker, boställen och statens marker av skatte- och frälseatur) har åren 1948—1950 bildats kolonisationslägenheter och tillskottsmarker enligt såväl kolonisationslagen som lagen angående disposition av statens boställen på sätt, som framgår av tabell N:o 3: ¹⁾

Tabell N:o 3

På statens kärkkolonisationsområden och donationsjordars stomlägenheter, av vilka en betydande del blivit på det avträdde området, har tidigare bildats 239 odlingslägenheter och 40 bostadslägenheter. Sålunda har på statens marker intill slutet av år 1950 bildats inalles 4 467 odlingslägenheter, 2 274 bostadslägenheter och 2 182 tillskottsmarker, sammanlagt 8 923 och härtill har använts 352 171 ha jord.

b. Statens jordköp

Nedanstående tabell utvisar huru mycket jord staten köpt åren 1948—1950 med begagnandet av i kolonisationslagen avsett förfarande.²⁾

¹⁾ Mera detaljerade uppgifter i tabellbilagorna N:o 3 och 4.
²⁾ Tabellbilagorna N:o 5 och 6.

Taulukko N:o 4

Tabell N:o 4

Maata on ostettu Jord har köpts.	Pinta-ala ha — Areal ha						Ostohinta mk Köpesumman mk	
	Peltoa Åker	Niittyä Äng	Viljelys- kelpoista maata Odlingsbar jord	Metsämaata Skogsmark	Joutomaata Impedi- ment	Yhteensä Summa	kaikkiaan inalles	ha kohti per ha
yksityisiltä vapaaehtoisilla kaupoilla— av enskilda genom fria köp	53.40	—	105.06	359.36	1.59	519.41	10 020 000	19 291
pakkohuutokaupoista etuoikeudella — genom förköpsrätt från exekutiva auktioner	72.13	24.80	115.56	680.46	142.95	1035.90	8 590 590	8 293
Yhteensä — Summa	125.53	24.80	220.62	1039.82	144.54	1555.31	18 610 590	11 966

Edellä mainituista valtion asutustarkoituksiin ostamista maista muodostetut tilat ja alueet näkyvät taulukosta N:o 5.¹⁾

De av förenämnda av staten för kolonisationsändamål köpta marker bildade lägenheterna och områdena framgår av tabell N:o 5.¹⁾

Taulukko N:o 5

Tabell N:o 5

Vuosina 1948—1950 — Åren 1948—1950				Vuosina 1884—1950 — Åren 1884—1950			
Tiloja ja alueita kpl Lägenheter och områden st			Yhteensä maata Inalles jord ha	Tiloja ja alueita kpl Lägenheter och områden st			Yhteensä maata Inalles jord ha
Viljelys-tiloja Odlings- lägenheter	Asuntotiloja Bostads- lägenheter	Lisämaita Tillskotts- marker		Viljelys-tiloja Odlings- lägenheter	Asuntotiloja Bostads- lägenheter	Lisämaita Tillskotts- marker	
25	5	1	1 502.00	4 382	1 123	949	220 282

Niitä pakkohuutokaupoista lunastettuja tiloja, jotka on kokonaan myyty takaisin entisille omistajilleen ei ole otettu huomioon em. luvuissa.

Ns. palautuslain (annettu 5. 5. 1925) nojalla ei valtio ole vuosina 1948—1950 lunastanut puutavarayhtiöiden lainvastaisesti hankkimia tiloja. Sanotun lain perusteella hankituista maista on vuosina 1927—1950 muodostettu 141 viljelystilaa, 20 asuntotilaa ja 384 lisämaata ja näihin käytetty yhteensä 16 957 ha maata.

2. Pakkolunastus

Vuoden 1936 asutuslain mukaan voidaan maata pakkolunastaa seurakuntien, kuntien ja sellaisten yhtiöiden, osuuskuntien ja säätiöiden maista, joiden yksinomaaisena tarkoituksena ei ole maatalouden harjoittaminen tai yleishyödyllinen asutustoiminta. Yksityisen henkilön taikka muun kuin edellä mainitun yhtiön, osuuskunnan ja säätiön maista voidaan kuitenkin pakkolunastaa maata eräissä tapauksissa lisämaiksi. Vuosina 1948—1950 ei vuoden 1936 asutuslain mukaisia pakkolunastuksia ole suoritettu.

Vuosina 1936—1950 on pakkolunastettu 16 viljelystilaa, 13 asuntotilaa ja 112 lisämaata.

Sådana på exekutiv auktion inlösta lägenheter, vilka odelade återförsäls till de förra ägarna har icke tagits i beaktande i förenämnda siffror.

Med stöd av den s. k. restitutionslagen (given den 5. 5. 1925) har staten icke åren 1948—1950 inlöst av trävarubolagen i strid med lagen förvärvade lägenheter. Åren 1927—1950 har av de på grund av sagda lag anskaffade lägenheterna bildats 141 odlingslägenheter, 20 bostadslägenheter och 384 tillskottsmarker, och härtill har använts inalles 16 957 ha jord.

2. Tvångsinlösen

Enligt 1936 års kolonisationslag kan jord tvångsinlösas från församlingars och kommuners mark och från sådana bolag, andelslag och stiftelser tillhörig mark, vilkas syftemål icke uteslutande är att bruka jorden eller att bedriva allmännyttig kolonisationsverksamhet. Till tillskottsjord kan jord likväl tvångsinlösas i vissa fall från enskild person eller annan än i det föregående nämnt bolag, andelslag eller stiftelse tillhörig fastighet. Under åren 1948—1950 har icke verkställts sådana tvångsinlösningar, som avses i 1936 års kolonisationslag.

Åren 1936—1950 har man tvångsinlöst 16 odlingslägenheter, 13 bostadslägenheter och 112 tillskottsmarker.

¹⁾ Liittetaulukko N:o 7.

¹⁾ Tabellbilaga N:o 7.

Eri luovuttajaryhmiltä on pakkolunastettu maata vuosina 1936—1950 seuraavasti:

Grupperade efter överlätare har under åren 1936—1950 tvångsinlösts jord på följande sätt:

Taulukko N:o 6

Tabell N:o 6

Luovuttajaryhmä Överlätaregrupp	Peltoa ha Åker ha	Niittyä ha Äng ha	Viljelys- kelpolsta maata ha Odlingsbar jord ha	Varsinaista metsämaata ha Egentlig skogsmark ha	Joutomaata ha Impediment ha	Yhteensä ha Summa ha	Luovutushinta mk Överlåtelsepris mk
Seurakunta — Församling .	75.95	3.08	15.99	91.43	1.53	187.98	1 852 598
Kunta — Kommun	20.00	9.77	84.10	96.35	1.45	211.67	1 575 933
Yhtiöt ym. — Bolag m. m.	214.96	104.31	376.38	836.80	16.11	1 548.56	19 112 782
Yksityiset — Enskilda	6.37	8.82	48.10	29.23	0.74	93.26	672.222
Yhteensä — Summa	317.28	125.98	524.57	1 053.81	19.83	2 041.47	23 213 535

3. Valtion toiminta maanostojen rahoittajana vapaaehtoisissa kaupoissa ¹⁾

Valtio voi vuoden 1936 asetuslain mukaan rahoittaa vapaaehtoisilla kaupoilla yksityismaista tehtyjä ostoja asutustiloiksi ja lisämaiksi seuraavin tavoin:

a. Asutusrahastosta kuntien (asutuskassojen) välityksellä annettavilla maanostolainoilla (18 §).

b. Asutusrahastosta kunnille, osuuskunnille ja yleishyödyllisille asutusosakeyhtiöille myönnettyillä lainoilla, joiden avulla nämä voivat ostaa maata asutustarkoituksiin (19 §).

c. Asutusrahastosta suoraan annettavilla maanostolainoilla (20 §).

a. Asutuskassoista myönnettyt maanostolainat

Asetuslain 4 §:n, sellaisena kuin se on muutettuna 1 päivänä marraskuuta 1946 annetussa laissa, ja sen toimeenpanoasetuksen 3 §:n, sellaisena kuin se on muutettuna 30 päivänä joulukuuta 1946 annetussa asetuksessa, mukaan myönnetään maanostolainaa viljelystilan ja lisämaan sekä asuntotilan taikka, erityisistä syistä, milloin luovuttaja on yhtiö, seurakunta, kunta, säätiö tai muu yhteisö tahi sellainen maan omistaja, joka harjoittaa pääasiallisena ammattinaan muuta kuin maatilataloutta, rakennetun tilan tai määrääalan hankkimista varten.

Asutuskassoista on myönnetty vuosina 1948—1950 ja 1899—1950 maanostolainoja taulukon N:o 7 osoittamalla tavalla:

Taulukko N:o 7 ²⁾Tabell N:o 7 ²⁾

Vuosina 1948—1950 — Åren 1948—1950					Vuosina 1899—1950 — Åren 1899—1950				
Viljelystila- lainoja Lån för odlings- lägenhet	Asuntotila- lainoja Lån för bostads- lägenhet	Lisämaa- lainoja Lån för tillskotts- mark	Lainoja yhteensä Lån inalles	Lainoilla ostettu maata Medelst lån inköpt jord	Viljelystila- lainoja Lån för odlings- lägenhet	Asuntotila- lainoja Lån för bostads- lägenhet	Lisämaa- lainoja Lån för tillskotts- mark	Lainoja yhteensä Lån inalles	Lainoilla ostettu maata Medelst lån inköpt jord
kpl — st	kpl — st	kpl — st	mk	ha	kpl — st	kpl — st	kpl — st	mk	ha
557	549	922	324 573 450	25 845	16 257	12 058	14 426	645 544 973	589 860

¹⁾ Liittetaulukot N:o 8 ja 13.

²⁾ Liittetaulukko N:o 10.

¹⁾ Tabellbilagorna N:o 8 och 13.

²⁾ Tabellbilaga N:o 10.

Vuoden 1922 asutuslain mukaan on aikaisemmin ilman asutuskassojen välitystä rahoitettu 392 viljelys-tilan ja 77 lisämaan hankintaa. Nämä käsittivät yhteensä 17 240 ha maata.

Asutusasiainosasto on hylännyt vuosina 1948—1950 maanostolainahakemuksia 722 kpl, joissa anottu lainamäärä oli 145 017 100 mk.

Viljelys- ja asuntolainoja saaneet olivat lähtöisin eri väestöryhmistä taulukon N:o 8 osoittamalla tavalla:

Enligt 1922 års kolonisationslag har tidigare 392 odlingslägenheter och 77 tillskottsmarkens förvärv finansierats utan kolonisationskassornas förmedling. Dessa omfattade inalles 17 240 ha jord.

Kolonisationsavdelningen har förkastat under åren 1948—1950 ansökningar om jordinköpslån 722 st., till ett sammanlagt belopp av 145 017 100 mark.

Låntagarna av odlings- och bostadslågenhetslån tillhörde särskilda befolkningsgrupper enligt tabell N:o 8:

Taulukko N:o 8

Tabell N:o 8

Väestöryhmä Befolkningsgrupp	Viljelystilainansaajat Odlingslägenhetslåntagare		Asuntotilainansaajat Bostadslågenhetslåntagare	
	Luku Antal	%	Luku Antal	%
Talollisten poikia — Söner till hemmansägare	74	13.3	26	4.7
Pientilallisten poikia — Söner till småbrukare	290	52.0	198	36.1
Maatyömiesten poikia — Söner till lantbruksarbetare	133	23.9	161	29.4
Muiden työmiesten poikia — Söner till övriga arbetare	55	9.9	155	28.2
Muita väestöryhmiä — Övriga samhällsgrupper	5	0.9	9	1.6
Yhteensä — Summa	557	100.0	549	100.0

Lainansaajien päätoimeentulolähde ennen lainansaantia ilmenee taulukosta N:o 9:

Låntagarnas huvudinkomstkälla före lånets erhållande framgår av tabell N:o 9:

Taulukko N:o 9

Tabell N:o 9

Päätoimeentulolähde Huvudinkomstkälla	Viljelystilainansaajat Odlingslägenhetslåntagare		Asuntotilainansaajat Bostadslågenhetslåntagare	
	Luku Antal	%	Luku Antal	%
Oma maatalous (myös kotitilalla harjoitettu) — Eget jordbruk (bedrivet även på hemlägenhet)	342	61.4	22	4.0
Maataloustyöt vieraassa talossa — Lantbruksarbeten i främmande drift	42	7.5	80	14.6
Satunnaiset työt — Tillfälliga arbeten	74	13.3	185	33.7
Metsä- ja uittotyöt — Skogs- och flottningsarbeten	56	10.1	64	11.7
Kalastus — Fiske	3	0.5	5	0.9
Käsityö — Hantverk	6	1.1	32	5.8
Tehdastyö — Fabriksarbete	2	0.4	27	4.9
Ammattityö — Yrkesarbete	20	3.6	99	18.0
Kauppa ja liikenne — Handel och kommunikation	3	0.5	6	1.1
Vuosipalkkainen toimi — Tjänst med årslön	9	1.6	29	5.3
Yhteensä — Summa	557	100.0	549	100.0

Lainansaajien asunto-olot ennen lainansaantia ilmenevät taulukosta N:o 11:

Låntagarnas bostadsförhållanden före lånets erhållande framgår av tabell N:o 11:

Taulukko N:o 10

Tabell N:o 10

Lainansaajista asui Av låntagarna bodde	Viljelystilainansaajat Odlingslägenhetslåntagare		Asuntotilainansaajat Bostadslågenhetslåntagare	
	Luku Antal	%	Luku Antal	%
omissa asunnoissa — i egna bostäder	307	55.1	214	39.0
vuokra-asunnoissa — i hyrda bostäder	135	24.3	256	46.6
vanhempinsa luona — hos föräldrarna	97	17.4	61	11.1
vieraiden luona (loisina) — hos främmande (som inhyring)	18	3.2	18	3.3
Yhteensä — Summa	557	100.0	549	100.0

b. Asutusrahastosta kunnille, osuuskunnille ja yleis-
hyödyllisille asutusosakeyhtiöille myönnetyt maanosto-
lainat

Tällaisia lainoja ei ole haettu vuosina 1948—1950. Kuntien ja maanosto-osuuskuntien toimesta on aikaisemmin perustettu 576 viljelystilaa, 101 asunto-tilaa ja 1 lisämaa ja näihin käytetty maata 17 011 ha.

c. Asutusrahastosta suoraan yksityisille myönnetyt
maanostolainat

Asutusrahastosta ei ole vuosina 1948—1950 myön-
netty asutuslain mukaan yksityishenkilöille lainaa
maanostoa varten.

B. Viljelys- ja rakennuslainat

Asutuslain 4 §:n, sellaisena kuin se on muutettuna 1 päivänä marraskuuta 1946 annetussa, ja sen toimeenpanoasetuksen 14 §:n, sellaisena kuin se on muutettuna 2 päivänä marraskuuta 1945 annetussa asetuksessa, sekä saman asetuksen 15 §:n, sellaisena kuin se on 30 päivänä joulukuuta 1946 annetussa asetuksessa, mukaan myönnetään viljelyslainaa uusien viljelyksien rai-
vaamista varten ja rakennuslainaa rakennusten raken-
tamiseen, rakennusten laajentamiseen sekä terveydelli-
sesti ja työtehollisesti epätyytyttävien rakennusten
korjaamiseen ja parantamiseen vuoden 1936 asutuslain
mukaan muodostetuille ja muille niihin verrattaville
tai lisämaata saaneille tiloille.

Lainoja viljelysparannuksiin ja rakentamiseen on
vuosina 1948—1950 myönnetty taulukon N:o 11 osoit-
tamat määrät: ¹⁾

Taulukko N:o 11

Lainantaja Långgivare	Viljelyslainat Odlingslån		Rakennuslainat Byggnadslån		Yhteensä Summa	
	kpl st	mk	kpl st	mk	kpl st	mk
Asutusrahasto — Kolonisationsfonden	—	—	—	—	—	—
Asutuskassat — Kolonisationskassorna	418	16 412 350	6 642	1 034 911 500	7 060	1 051 323 850
Yhteensä — Summa	418	16 412 350	6 642	1 034 911 500	7 060	1 051 323 850

Edellä mainittuja rakennuslainoja on myönnetty eri
tarkoituksiin vuosina 1948—1950 seuraavasti: ²⁾

Taulukko N:o 12

Lainoja on myönnetty Av länen har beviljats för uppförande av	Viljelystilat Odlingslägenheter		Asuntotilat Bostadslägenheter	
	Luku Antal	%	Luku Antal	%
asuinrakennuksen rakentamiseen — bostadsbyggnad	1 928	67.5	3 681	89.6
eläinsuojan rakentamiseen — husdjursstall	818	28.6	238	5.8
muiden rakennusten rakentamiseen — andra byggnader	111	3.9	187	4.6
Yhteensä — Summa	2 857	100.0	4 106	100.0

¹⁾ Liitetaulukot N:o 9 ja 11.

²⁾ Lainojen käyttöä osoittavia lukuja tarkastettaessa on otettava huomioon, että useissa tapauksissa näitä lainoja ei kuitenkaan ole myönnetty vain mainittuun tarkoitukseen, vaan sen ohella muihinkin tarkoituksiin.

b. Från kolonisationsfonden åt kommuner, andelslag och
allmännyttiga kolonisationsaktiebolag beviljade
jordinköpslån

Sådana lån ha icke sökts under åren 1948—1950. På åtgärd av kommunerna och jordköpsandelslagen har tidigare bildats 576 odlingslägenheter, 101 bostadslägenheter och 1 tillskottsmark och härtill har använts 17 011 ha jord.

c. Direkte från kolonisationsfonden åt enskilda beviljade
jordinköpslån

Från kolonisationsfonden har icke under åren 1948—
1950 beviljats enligt kolonisationslagen åt enskilda
personer lån för jordköpsändamål.

B. Odlings- och byggnadslån

Jämlikt 4 § kolonisationslagen, sådan den lyder i lagen
den 1 november 1946, och 14 § förordningen angående
verkställigheten av sagda lag, sådan den lyder i för-
ordningen den 2 november 1945, samt 15 § sagda för-
ordning, sådan den lyder i förordningen den 30 de-
cember 1946, beviljas odlingslån för upprövande av nya
odlingar och byggnadslån för uppförande av byggnader,
för utvidgning av byggnader samt för reparation och
förbättrande av sanitärt och ur arbetseffektivitetssyn-
punkt otillfredsställande byggnader på enligt 1936 års
kolonisationslag bildade och andra med dem jämförliga
lägenheter eller sådana, som tilldelats tillskottsmarker.

Lån för odlingsförbättringar samt för uppförande av
byggnader har åren 1948—1950 beviljats till i tabell
N:o 11 utvisade belopp: ¹⁾

Tabell N:o 11

Ändamålet, för vilket åren 1948—1950 beviljade lån
givits, framgår av följande tabell: ²⁾

Tabell N:o 12

¹⁾ Tabellbilagorna N:o 9 och 11.

²⁾ Vid granskning av siffrorna, av vilka lånens användning framgår, bör observeras att dessa lån i de flesta fall icke beviljats enbart för omförmälda ändamål, utan samtidigt även för andra ändamål.

Asuinrakennuslainan saajien aikaisemmat asunto-olot ilmenevät taulukosta N:o 13:

Läntagarnas, som erhållit bostadsbyggnadslån, tidigare bostadsförhållanden framgår av tabell N:o 13:

Taulukko N:o 13

Tabell N:o 13

Aikaisempi asunto Tidigare bostad	Viljelystilat Odlingslägenheter		Asuntotilat Bostadslägenheter	
	Luku Antal	%	Luku Antal	%
Oma asunto — Egen bostad	672	34.8	556	15.1
Vuokra-asunto — Hyrd bostad	864	44.8	2 273	69.9
Vanhempiensa luona — Hos föräldrar	327	17.0	403	10.9
Vieraiden luona (loinen) — Hos främmande (inhysing)	65	3.4	149	4.1
Yhteensä — Summa	1 928	100.0	3 681	100.0

Rakennuslainan saaneiden asuntotilallisten päätoimeentulolähde ilmenee taulukosta N:o 14:

Byggnadsläntagarnas huvudinkomstkälla för bostadslägenhetsägare framgår av tabell N:o 14:

Taulukko N:o 14

Tabell N:o 14

Päätoimeentulolähde Huvudinkomstkälla	Lainansaajien Läntagarnas	
	luku antal	%
Oma maatalous — Eget lantbruk	98	2.5
Maataloustyöt vieraassa taloudessa — Lantbruksarbeten i främmande drift	371	9.6
Satunnaiset työt — Tillfälliga arbeten	978	25.1
Metsä- ja uittotyöt — Skogs- och flottningsarbeten	625	16.1
Kalastus — Fiske	36	0.9
Käsityö — Hantverk	239	6.2
Tehdastyö — Fabriksarbete	312	8.0
Ammattityö — Yrkesarbete	919	23.6
Kauppa ja liikenne — Handel och kommunikation	63	1.6
Vuosipalkkainen toimi — Tjänst med årslön ...	249	6.4
Yhteensä — Summa	3 890	100.0

C. Omakoti-, irtaimisto-, yhteistoiminta- ja laidunlainat

Asutuslain 4 §:n, sellaisena kuin se on muutettuna 1 päivänä marraskuuta 1946 annetussa laissa, ja sen toimeenpanoasetuksen 16 §:n, sellaisena kuin se on muutettuna 30 päivänä joulukuuta 1946 annetussa asetuksessa, mukaan myönnetään omakotilainaa oman rakennuksen rakentamiseen varsinaisella maaseudulla asutusalstalle vain siinä tapauksessa, että vuokramaksu on kohtuullinen ja vuokra-ajasta on lainaa myönnettäessä jäljellä vähintään 25 vuotta sekä että vuokraoikeus, jos asutusalsta on vuokrattu muilta kuin valtiolta, voidaan siirtää maan omistajaa kuulematta kolmannelle henkilölle.

Irtaimistolainaa taas myönnetään asutuslain 4 §:n, sellaisena kuin se on muutettuna 1 päivänä marraskuuta 1946 annetussa laissa, ja sen toimeenpanoasetuksen 30 päivänä joulukuuta 1946 annetulla asetuksella lisätyn 16 a §:n mukaan asutuslain toimeenpanosta annetun asetuksen 52 §:ssä tarkoitettulle viljelyssopimuksen tehneelle henkilölle sekä erityisistä syistä muulle asutuslain 1 §:ssä mainitulle henkilölle elollisen ja elottoman maatalousirtaimiston, siementen ja lannoitteiden välttämätöntä hankkimista varten.

C. Egnahems-, lösöre-, samverksamhets- och beteslån

Jämlikt 4 § i kolonisationslagen, sådan den lyder i lagen den 1 november 1946, och 16 § förordningen angående verkställigheten av sagda lag, sådan den lyder i förordningen den 30 december 1946, beviljas egnahemslån för uppförande av egen bostad å lejd bostadslott på den egentliga landsbygden endast i händelse legan är skälig och av legotiden vid lånets beviljande återstår minst tjugufem år samt legorätten, där legogivaren är annan än staten, utan jordägarens hörande kan överlåtas till tredje man.

Lösörelån åter beviljas jämlikt 4 § kolonisationslagen, sådan den lyder i lagen den 1 november 1946, och till verkställighetsförordningen den 30 december 1946 fogade 16 a § åt person, som ingått i 52 § avsett odlingsavtal, samt av särskild orsak åt annan i kolonisationslagens 1 § nämnd person för det nödvändiga anskaffandet av levande och döda lantbruksinventarier, utsäde och gödselämnen.

Lähekkäin sijaitsevien asutustilallisten tilojen tuotannollisen toiminnan tehostamiseksi tarpeellisten yhteisten koneiden ja välineiden hankkimista varten myönnetään irtaimistolainaa ns. yhteistoimintalainana.

Laidunolojen parantamiseksi annetaan asutuslain 4 §:n, sellaisena kuin se on muutettuna 1 päivänä marraskuuta 1946 annetussa laissa, ja sen toimeenpanoasetuksen 17 §:n, sellaisena kuin se on muutettuna 2 päivänä marraskuuta 1945 annetussa asetuksessa, mukaan laidunlainoja:

1) laidunlisämaan ostamista varten tilaan, jonka pellon ala on enintään 8 hehtaaria ja jolla ei ole tarpeellista laidunmaata;

2) laidunviljelyslainalla viljellyn laitumen perustamista varten 1 kohdassa mainituille tiloille;

3) yhteislaitumeksi sopivan maa-alueen ostamista ja sen viljellyksi laitumeksi saattamista varten asutuslain 18 §:ssä mainittujen henkilöiden tai laitumen tarpeessa olevien pieneläjien muodostamalle yhtymälle;

4) vuokralaitumen perustamiseksi 3 kohdassa mainittujen henkilöiden laiduntarpeen tyydyttämistä varten jos laitumen perustaja sitoutuu vuokraamaan laitumen vähintään kahdeksikymmeneksi viideksi vuodeksi asutuskassan hyväksymän suunnitelman mukaan.

Edellämainittuja lainoja on vuosina 1948—1950 haettu ja myönnetty seuraavan taulukon mukaisesti:

Taulukko N:o 15

Lainalaji Länets art	Lainoja — Lån			
	haettu — ansökt		myönnetty — beviljat	
	kpl — st	mk	kpl — st	mk
Omakotilainoja — Egnahemslån	472	76 453 000	385	51 415 000
Irtaimistolainoja — Lösörelån	217	22 600 000	148	12 950 000
Yhteistoimintalainoja — Samverksamhetslån	140	38 388 034	126	28 385 000
Laidunlainoja — Betesmarkslån	6	380 000	6	308 000
Yhteensä — Summa	835	137 821 034	665	93 058 000

Tabell N:o 15

D. Sisärosuuslainat ¹⁾

Asutuslain 4 §:n, sellaisena kuin se on muutettuna ensimmäisenä päivänä marraskuuta 1946 annetussa laissa, ja sen toimeenpanoasetuksen 18 §:n, sellaisena kuin se on 30 päivänä joulukuuta 1946 annetussa asetuksessa, mukaan voidaan asutuskassoista myöntää sisärosuuslainoja yhden tai useamman määröosan lunastamiseksi vähintään 6 §:ssä tarkoitettua suuruutta olevasta tilasta, johon useammilla on osuus. Aikaisemmin voitiin asutuskassasta myöntää sisärosuuslainaa määröosan tai osien lunastamista varten ainoastaan enintään asutuslain 6 §:ssä sanottua suuruutta olevasta viljelystilasta. Ehtona oli tällöin, että lainanhakija lunasti kaikki osuudet ja siten sai haltuunsa koko tilan. Jos tila oli suurempi kuin asutuslain 6 §:n edellyttämä viljelystila, ei lainaa voitu myöntää. Nyt sitävastoin voidaan laina myöntää vaikkei hakija saisikaan ostetuksi kaikkia osuuksia, mikäli hänen lunastamistaan osuuksista muodostuvaa tilaa voidaan paikkakunnan olosuhteet huo-

¹⁾ Liitetaulukko N:o 12.

För anskaffning av gemensamma maskiner och redskap, vilka äro erforderliga för effektivisering av lantbruksproduktionen på nära varandra belägna kolonisationslägenheter beviljas lösörelån som s. k. samverksamhetslån.

För förbättrande av betesförhållandena utgives i enlighet med 4 § kolonisationslagen, sådan den lyder i lagen den 1 november 1946, och 17 § förordningen angående verkställigheten av densamma, sådan den lyder i förordningen den 2 november 1945, betesmarkslån:

1) för inköp av tillskottsbetesmark för lägenhet, vars åkerareal är högst 8 hektar och som icke har nödig betesmark;

2) för anläggande av odlad betesmark på i 1 punkten nämnd lägenhet såsom betesodlingslån;

3) för inköp till gemensam betesmark av lämpligt jordområde och dess upparbetande till odlad betesmark åt sammanslutning av i 18 § kolonisationslagen nämnda personer, som äro i behov av betesmark, eller av mindre bemedlade personer;

4) till anläggande av arrendebetesmark för tillgodo-seende av i 3 punkten nämnda personers behov av betesmark, såvida den, som anlägger betesmarken, förbinder sig att enligt av kolonisationsnämnden godkänd plan utarrendera betesmarken på minst tjugufem år.

Av förenämnda lån har under åren 1948—1950 ansökts och beviljats enligt följande tabell:

D. Syskonandelslån ¹⁾

Jämlikt 4 § kolonisationslagen, sådan den lyder i lagen den 1 november 1946, och 18 § förordningen angående verkställigheten av densamma, sådan den lyder i förordningen den 30 december 1946, kan ur kolonisationskassorna beviljas syskonandelslån för inlösen av viss del eller vissa delar från lägenhet av minst den i 6 § kolonisationslagen angivna storleken, vari flere ha andel. Tidigare kunde ur kolonisationskassan beviljas syskonandelslån för inlösen av viss del eller vissa delar från odlingslägenhet av högst i 6 § kolonisationslagen angiven storlek. Ett villkor var härvid, att länesökanden inlöste alla andelar och sålunda fick hela lägenheten i sin besittning. Var lägenheten större än i 6 § kolonisationslagen förutsatt odlingslägenhet, kunde lån icke beviljas. Nu däremot kan lån beviljas, fastän sökanden icke skulle inköpt alla andelar förutsatt att den lägenhet, som bildas av de av honom inlösta andelarna med framgång kan med beaktande av ortsförhållandena be-

¹⁾ Tabellbilaga N:o 12.

mioon ottaen menestyksellisesti asua viljelystilana. Lainaa voidaan nyt myös myöntää vaikka kysymyksessä olisikin määräsien lunastaminen suuremmasta kuin asutuslain 6 §:n edellyttämästä viljelystilasta kunhan ylempänä mainitut edellytykset ovat olemassa.

Vuosina 1948—1950 tehtiin kaikkiaan lainahakemuksia 952 kpl., yhteensä 237 019 830 mk. Näistä hylättiin 161 kpl., yhteensä 36 217 000 mk. Vuosina 1938—1950 on kaikkiaan myönnetty 1 168 lainaa, yhteensä 196 089 650 mk.¹⁾

Seuraavassa taulukossa on eräitä tietoja vv. 1948—1950 koko maassa myönnettyistä sisäsuuslainoista:

Taulukko N:o 16

Lainoja — Lån			Tilojen keskisuuruus ha Lägenheternas medelstorlek ha	Ostettujen tilaosien keskihinta mk De inköpta lägenhets- delarnas medelpris mk	Laina %-na hinnasta % Lån i % av köpesumman %
kpl — st	kaikkiaan mk inalles mk	tiljaa kohti mk per lägenhet mk			
791	173 898 000	219 846	53.00	325 172	67.6

¹⁾ Sisäsuuslainoja myönnettiin ensimmäisen kerran v. 1938.

brukas såsom odlingslägenhet. Lån kan nu även beviljas, fastän det skulle vara fråga om inlösen av andelar från en större än i 6 § kolonisationslagen förutsatt odlingslägenhet, om ovannämnda förutsättningar förefinnas.

Under åren 1948—1950 inlämnades allt som allt 952 st. låneansökningar, sammanlagt 237 019 830 mark. Av dessa förkastades 161 st., sammanlagt 36 217 000 mark. Under åren 1938—1950 har allt som allt beviljats 1 168 lån, sammanlagt 196 089 650 mark.¹⁾

Följande tabell återger vissa uppgifter beträffande under åren 1948—1950 i hela landet beviljade syskonandelslån:

Tabell N:o 16

¹⁾ Syskonandelslån beviljades första gången år 1938.

II. Maaseudun asunto-olojen parantamistoiminta¹⁾

Varsinaisten asutuslakien nojalla tapahtuvan rakennustoiminnan ohella on valtion toimenpiteillä vuodesta 1938 lähtien tuettu lainoilla ja avustuksilla maaseudun vähäväkisten rakennustoimintaa. Toiminta on aluksi tapahtunut maaliskuun 17 päivänä 1938 avustuksien ja lainojen myöntämisestä maaseudun asunto-olojen parantamiseen annetun valtioneuvoston päätöksen nojalla, joka päätös on korvattu valtioneuvoston päätöksellä lokakuun 5 päivältä 1944. Viimeksi mainittua päätöstä on muutettu heinäkuun 31 päivänä 1947 sekä huhtikuun 29 päivänä 1948 annetulla valtioneuvoston päätöksellä. Päätöksen mukaan tuetaan maataloustyöväestöön kuuluvien sekä vähävaraisten käsityöläisten ja pienviljelijäin rakennustoimintaa.

Seuraava taulukko osoittaa kuinka paljon ko. avustuksia, lainoja ja palkkiota on anottu, myönnetty ja maksettu vuosina 1938—1950:²⁾

Taulukko N:o 17

Vuosi År	Hakemuksia kpl Ansökningsar st			Anottu mk Anhållit mk			Myönnetty mk Beviljat mk			Maksettu mk ³⁾ Utbetalat mk ³⁾	
	hyväksytty godkända	hyljätty förkastade	käsiteltävänä under behand- ling	lainaa lån	avustusta understöd	palkkiota ja korvausta ⁴⁾ premie o. ersättning ⁴⁾	lainaa lån	avustusta understöd	palkkiota ja korvausta ⁴⁾ premie o. ersättning ⁴⁾	lainaa lån	avustusta, palkkiota ja korvausta understöd, premie o. ersättning
1938	2 659	3 796	—	24 597 806	23 794 845	—	9 498 375	8 866 800	—	—	—
1939	20	22	—	302 500	133 000	—	116 500	50 600	—	6 326 475	997 125
1940	2	—	—	11 000	4 000	—	11 000	4 000	—	1 111 450	1 578 875
1941	186	73	—	1 654 100	1 347 400	—	1 215 800	632 400	—	647 500	896 200
1942	9	—	—	98 000	62 000	—	96 000	21 000	—	225 900	453 900
1943	96	39	—	1 425 284	1 565 500	—	312 000	306 000	—	345 350	557 250
1944	99	31	—	1 729 900	1 071 610	4 000	886 900	507 600	2 000	175 700	397 900
1945	1 132	120	—	22 926 078	11 973 798	2 259 668	15 164 200	8 234 800	489 100	5 801 437	1 610 555
1946	672	133	—	26 461 510	8 726 106	1 145 700	14 099 000	4 322 000	124 350	13 905 650	4 007 935
1947	848	85	48	40 047 300	10 353 883	1 545 239	30 587 000	7 794 000	454 900	17 627 500	4 675 210
1948	2 748	88	777	95 994 805	79 262 468	13 008 256	56 872 000	38 945 500	2 454 510	40 770 800	17 616 807
1949	5 808	624	3 799	368 615 270	233 830 469	48 797 476	163 065 000	67 922 300	9 265 837	125 598 236	66 298 359
1950	11 660	803	3 787	552 182 195	274 745 652	73 670 915	311 374 000	141 780 500	28 537 490	256 292 184	105 787 643
Yhteensä — Summa	25 939	5 814	—	1 136 045 748	646 870 731	140 431 254	603 297 775	279 387 500	41 328 187	468 828 182	204 877 759

¹⁾ Liitetäulukko N:o 14.

²⁾ Palkkiota, jota on voitu jakaa vasta vuodesta 1944 lukien, myönnetään sellaisissa tapauksissa, että kysymyksessä on asunon viihtyisyyttä lisäävien, työtä säästävien ja rakennusten kestoikää pidentävien rakenteiden ja laitteiden aikaansaaminen, joihin hakijan omat varat eivät todennäköisesti riitä.

³⁾ Osa myönnettyistä avustuksista, lainoista ja palkkioista on rauennut siitä syystä, että hakija ei asetetussa määräajassa ole toteuttanut säädettyä rakennussuunnitelmaa.

⁴⁾ Tabellbilaga N:o 14.

⁵⁾ Premie, som kunnat beviljas först räknat från år 1944, beviljas i sådana fall, då det är fråga om åvägabringande av byggnader och anordningar, som äro ägnade att befördra trevnaden, inbespara arbete samt öka byggnadens hållfasthet och för vilka sökandens egna medel sannolikt icke förslå.

⁶⁾ En del av de beviljade understöden, lånen och premierna har förfallit på grund av att sökanden icke inom utsatt tid fört den stadgade byggnadsplanen.

II. Verksamheten för förbättrandet av bostadsförhållandena på landsbygden¹⁾

Jämte den byggnadsverksamhet, som sker med stöd av de egentliga kolonisationslagarna, har från år 1938 byggnadsverksamheten för mindre bemedlade på landsbygden befrämjats genom statens åtgärder med lån och understöd. Verksamheten har till en början skett med stöd av statsrådets beslut den 17 mars 1938 om beviljande av understöd och lån för förbättrande av bostadsförhållandena på landsbygden, vilket beslut sedermera ersatts med statsrådets beslut den 5 oktober 1944. Sistnämnda beslut har ändrats genom statsrådets beslut den 31 juli 1947 och den 29 april 1948. Enligt beslutet stödes till lantbruksarbetarbefolkningen hörande personers samt mindre bemedlade hantverkare och småbrukares byggnadsverksamhet.

Följande tabell utvisar huru mycket sådana understöd, lån och premier ansökts, beviljats och utbetalats under åren 1938—1950:²⁾

Tabell N:o 17

III. Siirtoväen pika-asutuslain mukainen asutustoiminta

Siirtoväen pika-asutuslain (annettu kesäkuun 28 päivänä 1940) toteuttaminen alkoi heinäkuussa 1940 ja keskeytyi seuraavan vuoden kesäkuussa. Ko. lain mukaan hankittiin pakkolunastusteitse ja vapaaehtoisilla kaupoilla maata seuraavasti:

Peltoa — Åker	30 946 ha
Niittyä — Äng	7 456 »
Maatalouskelp. maata — Till lantbruk duglig jord	41 121 »
Vars. metsämaata — Egentlig skogsmark	128 912 »
Joutomaata — Impediment	5 242 »

Yhteensä — Summa 213 677 ha

Hankitusta maasta muodostettiin seuraavat määrät tiloja:

Viljelys-tiloja — Odlingslägenheter	5 417 kpl. — st.
Sekamuotois-tiloja — Blandforms-lägenheter	603 »
Asuntotiloja — Bostadslägenheter	2 334 »
Kalastus-tiloja — Fiskelägenheter	68 »

Av den jord, som anskaffats, bildades följande antal lägenheter:

Yhteensä — Summa	8 422 kpl. — st.
------------------	------------------

Pääosa pika-asutuslain mukaan otetuista maista jäi valtion hallintaan, koska tiloille otettu siirtoväki suurimmaksi osaksi palasi takaisin entisille tiloilleen. Nämä valtiolle jääneet pika-asutuslain aikana otetut tilat joutuivat maanhankintalakia toteutettaessa uuteen käsittelyyn, jolloin pika-asutuslain mukaan muodostettuja tiloja huomattavasti korjattiin.

Seuraavassa taulukossa esitetään tilastotiedot ainoastaan niistä pika-asutuslain mukaan muodostetuista tiloista, jotka sellaisinaan ovat jääneet asutettaville.

Taulukko N:o 18

	Viljelys-tiloja Odlingslägenheter	Sekamuotois-tiloja Blandforms-lägenheter	Asuntotiloja Bostadslägenheter	Kalastus-tiloja Fiskelägenheter
Myyty maansaajille ennen vuotta 1945 — Försälts åt jordberättigade före år 1945	29	1	18	—
Viljelyssopimus voimassa v. 1945 ja tullaan myymään maansaajille — Odlingsavtal gällande år 1945 och komma att försälas åt jordberättigade	617	112	193	16
Yhteensä — Summa	646	113	211	16

Tabell N:o 18

Edellämainitut tilat käsittävät yhteensä eri maankäyttölajeja seuraavasti:

Peltoa — Åker	5 626 ha
Niittyä — Äng	892 »
Maatal. kelp. maata — Till lantbruk duglig jord	3 157 »
Vars. metsämaata — Egentlig skogsmark	16 355 »
Joutomaata — Impediment	331 »

Yhteensä — Summa 26 361 ha

Förenämnda lägenheter omfatta sammanlagt följande kulturarter:

IV. Rappiutilalain toimeenpano

Jotta välirauhan jälkeen asutustoimenpiteitä voitiin viivytyksettä tehostaa ja samalla edistää rappiutilojen viljelysmaiden tehokasta käyttöä, säädettiin marraskuun 3 päivänä 1944 laki rappiutilojen pakkolunastamisesta asutustarkoituksiin.

Tämän lain mukaan on maata pakkolunastettu asutustarkoituksiin n. 675 tilalta yhteensä n. 40 000 ha, josta peltoa n. 4 700 ha.

Koska edellämainittu maa on poikkeustapauksia lukuunottamatta käytetty MHL:n mukaiseen asutus-toimintaan, ei sen käytöstä tässä yhteydessä anneta tarkempia tilastotietoja, vaan esiintyy rappiutilalain mukaan luovutettujen alueiden käyttö MHL:n mukaisten tilastotietojen yhteydessä.

IV. Verkställigheten av lagen om vanhävdade lägenheter

På det att kolonisationsåtgärderna efter vapenstillståndet utan dröjsmål måtte kunna göras effektiva och samtidigt en effektiv bebrukning av vanhävdade lägenheter främjas, stadgades den 3 november 1944 en lag om tvångsinlösen av vanhävdade lägenheter för kolonisationsändamål.

Jämlikt denna lag har för kolonisationsändamål tvångsinlösts från c. 675 lägenheter inalles c. 40 000 ha, av vilket belopp åker c. 4 700 ha.

Då förenämnda jord, fränsett undantagsfall, använts för i JAL avsedd kolonisationsverksamhet, gives i detta sammanhang icke några närmare statistiska uppgifter om dispositionen av denna jord, utan behandlas dispositionen av denna jord, som överlätits i enlighet med lagen om vanhävdade lägenheter, i samband med de statistiska uppgifterna, som avses i JAL.

V. Maan väliaikainen vuokraaminen siirtoväelle

Vuonna 1948 jatkettiin joulukuun 14 päivänä 1946 viljelysmaan sekä heinämaan ja laitumen väliaikaisesta vuokraamisesta siirtoväelle annetun lain toimeenpanoa. Kun mainitun lain voimassaolo päättyi vuoden 1948 lopussa ja siirtoväen vuokraamaan tarve arvioitiin edelleen huomattavan suureksi, katsottiin tarpeelliseksi jatkaa väliaikaista vuokrausta ja 3 päivänä joulukuuta 1948 annettiin tämän johdosta uusi laki viljelysmaan sekä heinämaan ja laitumen väliaikaisesta vuokraamisesta siirtoväelle.

Mainittujen lakien nojalla hyväksyttiin vuokraamishakemuksia ja vuokrattiin maata vuosina 1948—1950 seuraavat määrät:

Taulukko N:o 19

Vuosi Är	Viljelysmaa Odlingsmark		Viljelysplatat Odlingsparceller		Heinämaa Höland		Laidun Betesmark	
	Hyväksytyjä hakemuksia kpl Godkända ansökningar st	Vuokrattu ha Arrenderat ha	Hyväksytyjä hakemuksia kpl Godkända ansökningar st	Vuokrattu ha Arrenderat ha	Hyväksytyjä hakemuksia kpl Godkända ansökningar st	Vuokrattu ha Arrenderat ha	Hyväksytyjä hakemuksia kpl Godkända ansökningar st	Vuokrattu nautayksikölle Arrenderat för nötenhet
1948	8 615	5 842	6 459	537	14 147	14 296	10 510	19 456
1949	2 560	1 656	1 660	137	6 369	6 388	4 193	7 486
1950	881	589	601	64	3 409	3 351	1 744	3 067

Laitumien vuokraus käsitti myös osaksi heinäpeltoa. Vuonna 1948 vuokrattiin heinäpeltoa laitumeksi n. 1945 ha, vuonna 1949 n. 705 ha ja vuonna 1950 n. 250 ha. Mainitut peltoalat sekä edellä esitetyn taulukon luvut huomioon ottaen saadaan siirtoväelle väliaikaisesti vuosina 1948—1950 vuokratun pellon kokonaisalaksi seuraavat määrät:

v. 1948 n. 23 000 ha
v. 1949 n. 9 000 ha
v. 1950 n. 4 300 ha

V. Temporär utarrendering av jord åt den förflyttade befolkningen

År 1948 fortsattes med verkställigheten av lagen den 14 december 1946 om temporär utarrendering av odlingsmark, höland och betesmark åt den förflyttade befolkningen. Då giltighetstiden för sagda lag utgick vid utgången av år 1948 och behovet av legojord för den förflyttade befolkningen fortfarande ansågs vara synnerligen stort, befanns det nödigt att fortsätta den temporära utarrenderingen och den 3 december 1948 utfärdades till följd härav en ny lag om temporär utarrendering av odlingsmark, höland och betesmark åt den förflyttade befolkningen.

Med stöd av sagda lagar godkändes legojordsansökningar och utarrenderades jord under åren 1948—1950 till följande mängd:

Tabell N:o 19

Utarrenderingen av betesmark omfattade även delvis hövall. År 1948 utarrenderades c. 1945 ha hövall till betesmark, år 1949 c. 705 ha och år 1950 c. 250 ha. Med beaktande av sagda åkerarealer och siffrorna i förenämnda tabell blir totalarealen för åker, som temporärt utarrenderats åt den förflyttade befolkningen under åren 1948—1950, följande:

år 1948 c. 23 000 ha
år 1949 c. 9 000 ha
år 1950 c. 4 300 ha

VI. Maansaajien 1. 7. 1944—30. 6. 1945 välisenä aikana suorittama vapaaehtoinen maanhankinta

Ennen MHL:n toteuttamisen alkamista oli huomattava määrä Karjalan siirtoväkeen kuuluvia ja muita maanhankintalain mukaan maansaantiin oikeutettuja hankkinut vapaaehtoisella kaupalla sellaista maata, joka pääosaltaan olisi ollut MHL:n mukaan luovutusvelvollista. Tila- ja maankäyttölajeittain 1. 7. 1944—30. 6. 1945 välisenä aikana tehdyt kaupat jakautuivat seuraavasti:

Taulukko N:o 20

Tilalaji Ägoslag	Kpl — St	Pinta-ala ha — Areal ha		
		Maatalous- maata Lantbruksjord	Muuta maata Annan jord	Yhteensä Summa
Viljelystiloja — Odlingslägenheter	3 570	32 168	144 384	176 552
Asuntoviljelystiloja — Bostadsodlingslägenheter	1 980	7 632	19 080	26 712
Asuntotiloja — Bostadslägenheter	5 317	4 116	2 592	6 708
Asuntotontteja — Bostadstomter	5 787	564	564	1 128
Lisäalueita — Tillskottsområden	1 793	3 254	15 027	18 281
Yhteensä — Summa	18 447	47 734	181 647	229 381

Tabell N:o 20

Maansaajaryhmittäin ja maankäyttölajeittain kaupat jakautuivat seuraavasti:

Köpen fördelade sig i jordberättigade och kulturarter på följande sätt:

Taulukko N:o 21

Maansaajaryhmä Jordberättigade	Kpl — St	Pinta-ala ha — Areal ha		
		Maatalous- maata Lantbruksjord	Muuta maata Annan jord	Yhteensä Summa
Siirtoväki — Den förflyttade befolkningen	1 964	9 457	29 825	39 282
Sotainvaliidit — Krigsinvalider	609	1 428	7 097	8 525
Sotalesket — Krigsänkor	480	652	2 429	3 081
Sotaorvot — Krigsvärnlösa	50	123	605	728
Perheelliset rintamasotilaat — Frontsoldater med familj	13 119	31 987	123 554	155 541
Vuokramiehet — Arrendatorer	432	833	3 110	3 943
Lisäalueen saajat — Mottagare av tillskottsområde	1 793	3 254	15 027	18 281
Yhteensä — Summa	18 447	47 734	181 647	229 381

Tabell N:o 21

VII. Maanhankintalain ja siihen liittyvän lainsäädännön mukainen asutus-toiminta

A. MHL:n mukainen organisaatio

1. Tilojen perustamisorganisaatio

Maanhankintalain toimeenpanon ylin johto kuuluu maatalousministeriölle. Tilojen perustamista varten toimivat paikallisina eliminä maanlunastus- ja asukkaanolautakunnat sekä tarkastusoikeudet ja maanhankintalain toimeenpanon tarkastajat.

Maanlunastuslautakuntien lukumäärä on ollut vuosien 1945—1950 lopussa seuraava:

Vuosi 1945	145 kpl
» 1946	139 »
» 1947	136 »
» 1948	130 »
» 1949	103 »
» 1950	69 »

Maanlunastuslautakunnissa on vuosittain keskimäärin toiminut 2 057 henkilöä, joista

puheenjohtajina:	101
maanmittausinsinöörejä	99
agronomeja	2
jäseninä:	202
agronomeja (maat. tekn.)	49 (50)
metsänhoitajia (mets. tekn.)	82 (19)
maanmittausins. ja -ausk.	2
maanluovuttajien ja maansaajien edustajina	202
teknillisinä apulaisina:	350
maanmittausins. ja -auskultantteja	39
kartoittajia, maat. tekn., metsä- tekn., metsätyönjohtajia ym.	311
toimistohenkilökuntana	275
muuna työvoimana:	927
autonkuljettajia	17
muuta apurityövoimaa	910

MHL:n mukaan tilojen muodostaminen tapahtuu yleensä kahdessa vaiheessa, jolloin maanlunastuslautakunnat ensimmäisessä katselmustoimituksessa suorittavat tilojen perustamisen ja toisessa vaiheessa arvioimisen.

Vuosien 1945—1950 loppuun mennessä ovat maanlunastuslautakunnat pitäneet seuraavat määrät perustamis- ja arvioimistoimituksia:

VII. Kolonisationsverksamheten på grund av jordanskaffningslagen och därtill ansluten lagstiftning

A. I JAL avsedd organisation

1. Organisationen för anläggning av lägenheter

Högsta ledningen av jordanskaffningslagens verkställighet tillkommer lantbruksministeriet. Lokala organ för anläggningen av lägenheter äro jordinlösnings- och åbonämnder samt prövningsrätter och inspektörer för verkställigheten av jordanskaffningslagen.

Antalet jordinlösningsnämnder i slutet av åren 1945—1950 har varit följande:

År 1945	145 st
» 1946	139 »
» 1947	136 »
» 1948	130 »
» 1949	103 »
» 1950	69 »

I jordinlösningsnämnderna har årligen arbetat i medeltal 2 796 personer, av vilka

såsom ordföranden:	101
lantmäteringenjörer	99
agronomer	2
såsom ledamöter:	202
agronomer (lantbr. tekn.)	49 (50)
forstmästare (skogstekn.)	82 (19)
lantmätering. och -ausk.	2
såsom representanter för jordöver- låtare och jordberättigade	202
såsom tekniska biträden:	350
lantmätering. och -auskultanter ...	39
kartografer, lantbr. tekn., skogstekn., skogsarbetsledare m. m.	311
såsom byråpersonal	275
såsom annan arbetskraft:	927
chaufförer	17
annan hjälparbetskraft	910

Enligt JAL sker bildandet av lägenheterna i allmänhet i två skeden, varvid jordinlösningsnämnderna vid den första syneförrättningen verkställa anläggningen av lägenheterna och i det andra skedet värderingen.

Till slutet av åren 1945—1950 ha jordinlösningsnämnderna hållit följande antal anläggnings- och värderingsförrättningar.

Vuosi År	Perustamistoimituksia Anläggningsförrättningar		Arvioimistoimituksia Värderingsförrättningar	
	Laillistuneita Lagständna	Keskeneräisiä vuoden lopussa Oavslutade i slutet av året	Laillistuneita Lagständna	Keskeneräisiä vuoden lopussa Oavslutade i slutet av året
1945	1 983	865	308	77
1946	3 128	1 542	389	685
1947	2 467	1 593	588	1 079
1948	2 321	1 099	954	1 831
1949	1 267	743	2 438	1 895
1950	938	536	2 498	1 719
Yhteensä — Summa	12 104		7 175	

Maanhankintalain toimeenpanon tarkastustoimistoja on ollut toiminnassa 8 kpl., joissa kussakin on toiminut 3—4 maanhankintalain toimeenpanon tarkastajaa.

Tarkastusoikeuksia on ollut toiminnassa 8 kpl., joissa kussakin on puheenjohtaja ja kuusi jäsentä.

2. Tilojen kuntoonpano-organisaatio

MHL:n mukaan perustettujen tilojen ja alueiden sekä näiden kuntoonpanotöiden valvonta siitä lähtien, kun maanlunastuslautakunnat ovat tilat muodostaneet, kuuluu maatalousministeriön johdon ja valvonnan alaisena toimivalle Maatalousseurojen Keskusliitolle ja sen alaiselle asutusorganisaatiolle, maanviljelys- ja talousseurojen asutustoimikunnille.

Maanviljelys- ja talousseurojen asutustoimikuntien toimialueet ovat samat kuin asianomaisten seurojen toimipiirit. Asutustoimikuntia on ollut toiminnassa 21 kpl.

Asutusvaliokunnan alaisessa organisaatiossa on toiminut vuosittain keskimäärin 1 200 henkilöä, joista

	Koko- palkkaiset Person med hel lön	Osa- palkkaiset Person med delön	Yhteensä Summa
agronomeja — agronomer	56	15	71
arkkitehtejä, insinöörejä — arkitekter, ingenjörer	9	1	10
lakimiehiä — jurister	21	4	25
metsänhoitajia — forstmästare	30	—	30
metsäteknikkoja ja työnjoht.— skogstekniker o. arbetsledare	50	—	50
rakennusmestareita — byggmästare	256	2	258
maat. teknikoita — lantbrukstekniker	273	13	286
ekonomeja, toim. pääll. — ekonomer, byråchefer	19	—	19
toimistoapul. ja muuta toimistohenkilökuntaa — byråbitr. och annan byråpersonal	339	24	363

MHL:n toimeenpanoon liittyviä asioita hoitavat lisäksi maataloushallituksen insinööriosasto, maanviljelysinsinööripiirit, laidunyhdistys, asutuslautakunnat, siirtokuntien hoitokunnat sekä metsänhoitolautakunnat.

Det har funnits 8 inspektionsbyråer för jordanskaffningslagens verkställighet, i var och en av dem har 3—4 inspektörer för verkställigheten av jordanskaffningslagen arbetat.

Prövningsrätterna har varit 8 och i var och en av dem en ordförande och sex medlemmar.

2. Organisationen för iståndsättande av lägenheter

Övervakningen av de enligt JAL bildade lägenheterna och områdena samt dessas iståndsättande från det, att jordlösningsnämnderna bildat lägenheterna, ankommer på lantbruksministeriets ledning och övervakning underlydande Länthushållningssällskapens Centralförbund och detsamma underlydande kolonisationsorganisation, lantbruks- och hushållningssällskapens kolonisationskommissioner.

Lantbruks- och hushållningssällskapens kolonisationskommissioners verksamhetsområden äro desamma som vederbörande sällskaps verksamhetsdistrikt. 21 kolonisationskommissioner ha varit i verksamhet.

I kolonisationsutskottet underlydande organisation har arbetat i medeltal 1 200 personer, av vilka:

Till jordanskaffningslagens verkställighet hörande ärenden skötas dessutom av ingenjörsavdelningen vid lantbrukstyrelsen, lantbruksingenjörskamraternas betesföreningen, kolonisationsnämnderna, de evakuerade kommunernas förvaltningsnämnder samt skogsvårdsnämnderna.

B. Maan hankinta

MHL:n mukaan maansaantiin oikeutetuille otetaan maata lähinnä valtion maasta sekä hankitaan sitä ensi kädessä vapaaehtoisilla kaupoilla ja vasta sen jälkeen, jos ei maata saada vapaaehtoisesti riittävästi, pakkolunastamalla. Maata otetaan lain mukaan ensisijaisesti valtion maasta, rappiutiloista, tilakeinottelijoiden, yhtiöiden, seurakuntien, kuntien, säätiöiden ja muiden yhteisöjen maista sekä sellaisten kiinteistönomistajien maista, jotka harjoittavat pääasiallisena ammatinaan muuta kuin maatilataloutta. Varsinaisten maanviljelijäin maista otetaan maata valtioneuvoston 7 päivänä kesäkuuta 1945 ja 4 päivänä heinäkuuta 1946 antamien päätösten edellyttämien asteikkojen mukaisesti.

1. Maan hankintatapa

Kuten edellä jo mainittiin, otetaan maata lähinnä valtion maasta sekä hankitaan sitä vapaaehtoisilla kaupoilla ja pakkolunastusteitse. Näiden hankintamuotojen keskinäinen suhde näkyy seuraavasta taulukosta:

Taulukko N:o 23

Maata hankittu Jord anskaffats	Maankäyttölaji ha — Kulturart ha						%
	Peltoa Åker	Niittyä Äng	Maatalous- kelpoista maata Till lant- bruk dug- lig jord	Metsä- maata Skogs- mark	Jouto- maata Impedi- ment	Yhteensä Summa	
otettu valtiolta — av staten	12 215	2 550	42 453	364 482	36 360	458 060	24.8
otettu pika-asutustiloista (valtio) — snabbkolonisationslägenheter (staten)	27 112	6 130	34 767	119 002	4 605	191 616	10.3
hankittu vapaaehtoisilla kaupoilla — genom fria köp:							
ostettu valtiolle — köpt åt staten	22 147	3 589	24 969	97 416	2 576	150 697	8.1
maansaajien tekemät vapaaehtoiset kaupat — av jordberättigade ingångna fria köp	106 164	8 555	37 115	262 197	8 624	422 655	22.8
pakkolunastettu — tvångsinlöst	66 888	15 240	97 778	437 057	12 968	629 931	34.0
Yhteensä — Summa	234 526	36 064	237 082	1 280 154	65 133	1 852 959	100.0

2. Maan hankinta eri luovuttajaryhmiltä

MHL:n tarkoituksiin ovat luovuttajaryhmät luovuttaneet vuoden 1950 loppuun mennessä seuraavat määrät maata:

Taulukko N:o 24

Luovuttajaryhmä Överlätaregrupp	Maankäyttölaji ha — Kulturart ha						%
	Peltoa Åker	Niittyä Äng	Maatalous- kelpoista maata Till lant- bruk dug- lig jord	Metsä- maata Skogs- mark	Jouto- maata Impedi- ment	Yhteensä Summa	
Valtio — Staten	12 215	2 550	42 453	364 482	36 360	458 060	24.8
Pika-asutustilat (valtio)—Snabbkolonisationslägenheter (staten)	27 112	6 130	34 767	119 002	4 605	191 616	10.3
Rappiutilat — Vanhävadade lägenheter	7 231	3 683	8 139	40 555	2 909	62 517	3.4
Tilakeinottelijat — Lägenhetsspekulanter	181	152	538	3 207	121	4 199	0.2
Yhtiöt, säätiöt ja muut yhteisöt — Bolag, stiftelser o. a. sammanslutningar	20 762	4 250	45 994	265 503	5 389	341 898	18.4
Kunnat — Kommuner	8 980	1 354	9 144	59 531	2 242	81 251	4.4
Seurakunnat — Församlingar	10 631	1 997	9 563	48 780	1 159	72 130	3.9
Harrastelijaviljelijät — Amatörödlare	24 897	3 228	18 408	95 811	3 839	146 183	7.9
Toissijaiset luovuttajat — Secundära överlätare	95 027	9 493	56 724	204 470	5 287	371 001	20.0
Ei-luovutusvelvolliset — Icke överlätelseskyldiga	27 490	3 227	11 352	78 813	3 222	124 104	6.7
Yhteensä — Summa	234 526	36 064	237 082	1 280 154	65 133	1 852 959	100.0

B. Jordanskaffning

För enligt JAL till erhållande av jord berättigade tages jord närmast av statsjord samt anskaffas i främsta rummet genom frivilligt köp och först därefter, om jord i tillräcklig omfattning icke erhålles på frivillig väg, genom tvångsinlösen. Enligt lagen tages jord primärt av statsjord, vanhävadade lägenheter, av jord tillhörande personer, som bedriva spekulation med lägenheter, bolag, församlingar, kommuner, stiftelser och andra sammanslutningar samt av jord, tillhörande sådana fastighetsägare, vilka såsom sitt huvudsakliga yrke bedriva annan verksamhet än gårdsbruk. Jord av de egentliga jordbrukarna tages i enlighet med den skala, som förutsättes i de av statsrådet den 7 juni 1945 och den 4 juli 1946 fattade besluten.

1. Jordanskaffningssätt

Såsom ovan redan nämndes, tages jord närmast av statsjord eller anskaffas sådan genom frivilligt köp och tvångsinlösen. Det inbördes förhållandet mellan dessa anskaffningsformer framgår av följande tabell:

Tabell N:o 23

2. Anskaffning av jord från olika överlätaregrupper

För JAL:s ändamål ha överlätaregrupperna till slutet av år 1950 överlätit följande arealer jord:

Tabell N:o 24

Erityisen merkille pantavaa on, että asutustarkoituksiin on saatu 124 104 ha ei-luovutusvelvollista maata eli 6.7 % kaikesta asutukseen käytetystä maasta.

C. Maan käyttö

1. Muodostetut tilat ja alueet

Samalla kun maanluonastuslautakunnat perustamistoimituksissa päättävät kuinka paljon kultakin luovutusvelvolliselta otetaan maata MHL:n tarkoituksiin, ne tekevät asutukseen otetulle alueelle asutussuunnitelman, jossa määritellään minkälaisia tiloja ja alueita luovutetulle alueelle muodostetaan. Perustamistoimituksen aikana on maanluovuttajalla MHL:n mukaan oikeus myydä asutussuunnitelman puitteissa tila tai alue osoitetulle maansaajalle tai sutraan valtiolle. Ellei vapaaehtoista kauppaa synny, pakkolunastetaan luovutettavat alueet valtiolle.

a. Vapaaehtoisilla kauppoilla muodostuneet tilat

Maansaajien MHL:n nojalla vapaaehtoisilla kauppoilla vuoden 1950 loppuun mennessä hankkimista maista on muodostunut seuraava määrä eri lajisia tiloja ja alueita (sisältää myös ei-luovutusvelvolliset tilat):

Taulukko N:o 25

Tilalaji ja alue Ägoslag och område	Kpl — St	Pinta-ala ha — Areal ha			
		Maatalous- maata Lantbruksjord	Maatalous- kelpoista maata Till lantbruk duglig jord	Muuta maata Annan jord	Yhteensä Summa
Viljelystiloja — Odlingslägenheter	8 206	77 711	21 079	171 608	270 398
Asuntoviljelystiloja — Bostadsodlingslägenheter	5 840	19 732	8 025	55 859	83 616
Asuntotiloja — Bostadslägenheter	8 771	7 683	1 923	9 648	19 254
Asuntotontteja — Bostadstomter	13 143	1 561	165	992	2 718
Kalastustiloja — Fiskellägenheter	133	389	63	1 221	1 673
Lisäalueita — Tillskottsområden	8 954	7 643	5 860	31 493	44 996
Yhteensä — Summa	45 047	114 719	37 115	270 821	422 655

Tabell N:o 25

b. Pakkolunastusteitse muodostetut tilat ja alueet

Pakkolunastusteitse hankitusta maasta on muodostettu seuraavat määrät eri lajisia tiloja ja alueita:

Taulukko n:o 26

Tilalaji ja alue Ägoslag och område	Kpl — St	Pinta-ala ha (tilastollisesti arvioitu) Areal ha (statistiskt uppskattad)			
		Maatalous- maata Lantbruksjord	Maatalous- kelpoista maata Till lantbruk duglig jord	Muuta maata Annan jord	Yhteensä Summa
Viljelystiloja — Odlingslägenheter	19 068	113 271	153 617	754 266	1 021 154
Asuntoviljelystiloja — Bostadsodlingslägenheter	8 172	22 800	24 500	147 100	194 400
Asuntotiloja — Bostadslägenheter	11 899	7 100	4 000	6 000	17 100
Asuntotontteja — Bostadstomter	16 627	2 100	300	3 000	5 400
Kalastustiloja — Fiskellägenheter	550	1 100	550	5 600	7 250
Laidunalueita — Betesområden	1 548	2 800	7 700	4 300	14 800
Yhteismetsiä — Samfällda skogar	52	—	—	52 000	52 000
Muita alueita — Andra områden	3 924	—	—	15 500	15 500
Lisäalueita — Tillskottsområden	13 336	6 700	9 300	86 700	102 700
Yhteensä — Summa	75 176	155 871	199 967	1 074 466	1 430 304

Tabell N:o 26

Särskilt anmärkningsvärt är, att för kolonisationsändamål erhållits 124 104 ha icke överlåtelseskyldig jord, eller 6.7 % av all för kolonisationsändamål använd jord.

C. Jorddisposition

1. Bildade lägenheter och områden

Samtidigt som jordinlösningsnämnderna vid anläggningsförrättningarna besluta huru mycket jord som skall tagas till JAL:s ändamål av varje överlåtelseskyldig, uppgöra de kolonisationsplan för det område, som tagits till kolonisationsändamål. I sagda plan bestämmes, hurudana lägenheter och områden, som skall bildas på det överlättna området. Under pågående anläggningsförrättning har jordöverlåtaren i enlighet med JAL rätt att inom ramen för kolonisationsplanen sälja lägenheten eller området åt den anvisade jordberättigade eller direkte åt staten. Uppstår icke frivilligt köp, tvångsinlöses de områden, som skola överlätas, till staten.

a. Genom frivilliga köp bildade lägenheter

Av den jord, som anskaffats av jordberättigade med stöd av JAL genom frivilligt köp till slutet av år 1950 ha bildats följande antal olika slag av lägenheter och områden (innefatta även icke överlåtelseskyldiga lägenheter):

b. Genom tvångsinlösen bildade lägenheter och områden

Av den jord, som anskaffats genom tvångsinlösen har bildats följande antal olika slag av lägenheter och områden:

c. *Yhdistelmä vapaaehtoisilla kaupoilla ja pakko-lunastusteitse muodostetuista tiloista ja alueista*¹⁾

Vapaaehtoisilla kaupoilla ja pakkolunastusteitse hankitusta maasta on muodostettu seuraavat määrät eri lajisia tiloja ja alueita:

Taulukko N:o 27

Tilalaji ja alue Ägoslag och område	Kpl — St	Pinta-ala ha — Areal ha			
		Maatalous- maata Lantbruksjord	Maatalous- kelpoista maata Till lantbruk duglig jord	Muuta maata Annan jord	Yhteensä Summa
Viljelys-tiloja — Odlingslägenheter	27 274	190 982	174 696	925 874	1 291 552
Asuntoviljelys-tiloja — Bostadsodlingslägenheter	14 012	42 532	32 525	202 959	278 016
Asuntotiloja — Bostadslägenheter	20 670	14 783	5 923	15 648	36 354
Asuntotontteja — Bostadstomter	29 770	3 661	465	3 992	8 118
Kalastus-tiloja — Fiskellägenheter	683	1 489	613	6 821	8 923
Laidunalueita — Betesområden	1 548	2 800	7 700	4 300	14 800
Yhteismetsiä — Samfällda skogar	52	—	—	52 000	52 000
Muita alueita — Andra områden	3 924	—	—	15 500	15 500
Lisäalueita — Tillskottsområden	22 290	14 343	15 160	118 193	147 696
Yhteensä — Summa	120 223	270 590	237 082	1 345 287	1 852 959

Tabell N:o 27

c. *Sammanfattning av lägenheter och områden, som bildats medelst frivilliga köp och på tvångsinlösningsväg*¹⁾

Av den på frivillig väg och genom tvångsinlösen anskaffade jorden har bildats följande antal olika slag av lägenheter och områden:

d. *Muodostettujen tilojen ja alueiden keskipinta-alat*

Vapaaehtoisilla kaupoilla ja pakkolunastusteitse hankittujen tilojen ja alueiden keskipinta-alat ilmenevät seuraavasta taulukosta:

Taulukko N:o 28

Tilalaji ja alue Ägoslag och område	Tilaa kohti ha — Per lägenhet ha			
	Maatalous- maata Lantbruksjord	Maatalous- kelpoista maata Till lantbruk duglig jord	Muuta maata Annan jord	Yhteensä Summa
Viljelys-tilat — Odlingslägenheter	7.0	6.4	33.9	47.3
Asuntoviljelys-tilat — Bostadsodlingslägenheter	3.0	2.3	14.5	19.8
Asuntotilat — Bostadslägenheter	0.7	0.3	0.8	1.8
Asuntotontit — Bostadstomter	0.1	—	0.1	0.2
Kalastus-tilat — Fiskellägenheter	2.2	0.9	10.0	13.1
Laidunalueet — Betesområden	1.8	5.0	2.8	9.6
Yhteismetsät — Samfällda skogar	—	—	1 000.0	1 000.0
Muut alueet — Andra områden	—	—	3.9	3.9
Lisäalueet — Tillskottsområden	0.6	0.7	5.3	6.6

Tabell N:o 28

d. *Medelarealen för de bildade lägenheterna och områdena*

Medelarealerna för de på frivillig väg samt genom tvångsinlösen anskaffade lägenheterna och områdena framgå av följande tabell:

2. Laidunalueet

Maanhankintalain sekä toukokuun 5 päivänä 1945 laidunalueista annetun lain mukaan muodostetaan myöskin laidunalueita samaan asutusryhmään perustettavien asuntotilojen ja -tonttien sekä niihin verrattavien vanhojen tilojen sekä vähävaraisten tilattomien karjanhaltijoiden laiduntarvetta varten.

Muodostettujen laidunalueiden käyttöä johtaa ja valvoo maatalousministeriön asutusasiainosaston alaisena Laidunyhdistys yhteistoiminnassa Maatalousseurojen Keskusliiton, Pienviljelijäin Keskusliiton, Pienviljelijäin Liiton ja Svenska Lantbrukssällskapens i Finland Förbund'in kanssa. Laitumen perustamista, hoitamista ja yksityisille karjanhaltijoille vuokraa-

¹⁾ Liitetaulukot N:o 15 ja 16.

2. Betesområden

I enlighet med jordanskaffningslagen och lagen den 5 maj 1945 om betesområden bildas även betesområden för tillgodoseende av betesbehovet på bostadslägenheter och -tomter, vilka skola bildas inom samma kolonisationsgrupp, samt på redan förefintliga med dem jämförliga andra lägenheter ävensom för tryggande av mindre bemedlade, obesuttna boskapsinnehavares betesbehov.

Ledningen och övervakningen av de bildade betesområdenas användning handhavés av Betesföreningen under uppsikt av lantbruksministeriets kolonisationsavdelning och i samverkan med Lanthushållningssällskapens Centralförbund, Pienviljelijäin Keskusliitto och Pienviljelijäin Liitto benämnda förbund samt Svenska Lantbrukssällskapens i Finland Förbund. För bildande,

¹⁾ Tabellbilagorna N:o 15 och 16.

mista varten luovutetaan laidunalue pitkäaikaisella vuokrasopimuksella laitumen hoitoelimelle, joka yleensä on ollut karjanhaltijoiden yhtymä. Laidunalueet jäävät valtion omistukseen maanhankintalain 63 §:n mukaan valtiolle 25 vuodeksi vuokrattuja alueita lukuunottamatta ja hoitoelin suorittaa valtiolle kohtuullisen vuosivuokran. Laitumen perustamiskustannukset maksetaan valtion varoista. Tarkoituksena on, että muodostetuista laidunalueista saadaan aikaan laitumia, jotka viljellään ja hyväksikäytetään niin, että laidunkasvedellytyksiltään vastaa hyvin hoidettua pelto-tiljelystä.

Seuraavasta taulukosta ilmenee kuinka pitkällä vuoden 1950 lopussa oli laidunalueiden perustaminen ja laidunviljelyskuntoon saattaminen sekä montako nautayksikköä on perustetuilla laidunalueilla jo laidunnettu:

skötsel och utarrendering av betesmark åt enskilda boskapsinnehavare upplåtes betesområde genom långfristigt arrendeavtal åt det lokala organet för betesförvaltningen, som i allmänhet varit en sammanslutning av boskapsinnehavare. Betesområdet förblir i statens ägo med undantag av enligt 63 § jordanskaffningslagen åt staten för 25 år utarrenderade områden och erlägger förvaltningsorganet åt staten ett skäligt årsarrende. Betesmarkens anläggningskostnader bestridas med statens medel. Avsikten är att åstadkomma betesmarker, som odlas och nyttjas så, att betet till sin växtförutsättning motsvarar väl skött åkerodling.

Av följande tabell framgår huru långt man vid slutet av år 1950 kommit med anläggningen av betesområden och dessas bringande i odlingskick samt huru många nötenheter som redan betat på de bildade betesområdena:

Taulukko N:o 29

Tabell N:o 29

Laidunalueita muodostettu Betesområden bildats		Alueisiin kuuluvasta alasta Av området				Perustamistyöt suoritettu Anläggningsarbeten utförts		Perustamistyöt suoritettu kokonaan alueella Anläggningsarbeten utförts h. o. h. på området st	Hoitoelimiä muodostettu Förvaltningsorgan bildats		Laidunnettu nautayksiköitä kpl Betat nötenheter st		
		on — är		perustetaan viljelylaitumeksi bildas odlingsbete		vanhaa peltoa ha gammal åker ha	maatalouskelpoista maata ha för lantbruk duglig jord ha		kpl st	jäsenlämedlemmar	Vv. — Åren	V. — År	V. — År
kpl st	ha	vanhaa peltoa ha gammal åker ha	maatalouskelpoista maata ha för lantbruk duglig jord ha	vanhaa peltoa ha gammal åker ha	maatalouskelpoista maata ha för lantbruk duglig jord ha			1945— 1948			1949	1950	
1 548	14 800	2 800	7 700	2 719	6 116	1 997	1 685	281	1 324	13 079	8 443	5 716	6 458

3. Keskenäisissä perustamistoimituksissa muodostuvat tilat

Vuoden 1950 lopussa oli maanlunastuslautakunnilla perustamistoimituksia keskenäisinä 4 666 kpl. Eräitä toimituksia oli siinä vaiheessa, että ainoastaan alkukokous oli tilalla pidetty, mutta useimmissa oli jo tilat suunniteltu tai paalutettu.

Keskenäisissä toimituksissa oli erilaisia tiloja ja alueita suunniteltu tai paalutettu seuraavat määrät:

3. Lägenheter, bildade vid icke slutförda anläggningsförrättningar

Vid utgången av år 1950 funnos i jordinlösningsnämnderna 4 666 icke slutförda anläggningsförrättningar. En del förrättningar befunno sig i det skede, att endast begynnelsesammanträde hållits på lägenheten, men i många fall hade lägenheterna redan planerats eller utpålats.

Vid de icke slutförda förrättningarna hade planerats eller utpålats följande antal olika slag av lägenheter och områden:

Taulukko N:o 30

Tabell N:o 30

Tilalaji ja alue Ägoslag och område	Kpl — St	Pinta-ala (tilastollisesti arvioitu) Areal ha (statistiskt uppskattad)			
		Maatalous- maata Lantbruksjord	Maatalous- kelpoista maata Till lantbruk duglig jord	Muuta maata Annan jord	Yhteensä Summa
Viljelystiloja — Odlingslägenheter	871	5 200	6 500	33 100	44 800
Asuntoviljelystiloja — Bostadsodlingslägenheter	209	600	600	3 500	4 700
Asuntotiloja — Bostadslägenheter	232	140	70	120	330
Asuntotontteja — Bostadstomter	1 171	120	40	180	340
Kalastustiloja — Fiskelägenheter	14	20	10	130	160
Laidunalueita — Betesområden	24	40	100	60	200
Yhteismetsiä — Samfällida skogar	9	—	—	9 000	9 000
Lisäalueita — Tillskottsområden	211	—	—	800	800
Muita alueita — Andra områden	1 925	1 000	1 300	12 000	14 300
Yhteensä — Summa	4 666	7 120	8 620	58 890	74 630

4. Arvioimistoimituksissa lopullisesti muodostuneet tilat

Edellä esitetyissä maanhankintaa ja maankäyttöä käsittelevissä taulukoissa esiintyvät luvut koskevat perustamistoimituksissa saatuja tuloksia. Vuoden 1950 loppuun mennessä oli käsitelty loppuun myös arvioimistoimituksia. Näissä oli laillistunut tiloja ja alueita seuraavasti:

Taulukko N:o 31

Vuosi År	Tilalaji kpl — Ägoslag st						Aueita kpl Områden st	Tiloja ja alueita yhteensä kpl Lägenheter och områden tillsammans st
	Viljelys-tiloja Odlings- lägenheter	Asuntoviljelys-tiloja Bostadsodlings- lägenheter	Asuntotiloja Bostads- lägenheter	Asuntotontteja Bostadstomter	Kalastustiloja Fiskellägenheter	Yhteensä Summa		
1945—1947 ..	2 086	531	929	721	42	4 309	530	4 839
1948	1 144	569	760	747	32	3 252	961	4 213
1949	3 298	1 669	2 385	3 274	73	10 699	3 512	14 211
1950	3 893	1 949	2 472	2 729	100	11 143	5 186	16 329
Yhteensä Summa	10 421	4 718	6 546	7 471	247	29 403	10 189	39 592

Tabell N:o 31

5. Maansaajat ja niiden sijoittaminen

MHL:n mukaan tilan tai tontin saantiin oikeutettuja ovat maata omistanut tai hallinnut siirtoväki, sotainvaliitit, sotaesket, sotaorvot, perheelliset rintamasotilaat sekä eräin edellytyksin MHL:n toimeenpanon johdosta tiloilta pois joutuvat työmiehet ja vuokramiehet. Tämän lisäksi annetaan liian pienien vanhojen tilojen omistajille lisäalueita sekä muodostetaan laidunalueita, yhteismetsiä ja muita alueita.

a. Maansaantioikeudesta luopumiset ennen tilan tarjoamista

Osa maansaantihakemuksen jättäneestä siirtoväestä on saanut pidätetyt korvaussaatavat käyttöönsä ja siinä tarkoituksessa sanonut irti maansaantioikeutensa. Näille ei enää MHL:n mukaan tulla antamaan maata. Nämä tapaukset ilmenevät seuraavasta taulukosta:

Taulukko N:o 32

	Tilalaji — Ägoslag					
	Viljelys-tilat Odlingslägenheter	Asuntoviljelys-tilat Bostadsodlingslägenheter	Asuntotilat Bostadslägenheter	Asuntotontit Bostadstomter	Kalastustilat Fiskellägenheter	Yhteensä Summa
Luopunut kpl — De, som avstått st	1 000	1 059	600	800	84	3 500
Prosenttia alkuperäisestä lukumäärästä — I procent till det ursprungliga antalet	4.4	10.6	8.8	26.3	8.5	7.6

Lisäksi on joukko toissijaisia maansaajia luopunut MHL:n mukaan myönnetystä maansaantioikeudesta. Luopuminen on johtunut siitä, että maan hankkiminen heille on viivästynyt ja varsinkin rakentaminen on tarvikkeiden ja työvoiman puutteen johdosta vaikeutunut. Näistä luopuneista ei kuitenkaan voida saada tarkkoja tilastotietoja siitä syystä, että luopuneet jättävät ilmoittamatta siitä virallisesti asutusviranomaisille.

4. Vid värderingsförrättningarna slutligt bildade lägenheter

Ovannämnda i tabellerna, som beröra jordanskaffningen och jorddispositionen, förekommande siffror beröra vid anläggningsförrättningarna erhållna resultat. Till slutet av år 1950 hade även värderingsförrättningar slutbehandlats. Vid dessa hade följande antal lägenheter och områden vunnit laga kraft:

5. Jordberättigade och deras placering

Jämlikt JAL äro till erhållande av jord berättigade personer, tillhörande den förflyttade befolkningen, som ägt eller innehaft jord, krigsinvalid, krigsänkor, krigsvärnlösa, frontsoldater med familj och under vissa förutsättningar arbetare och arrendatorer, som till följd av JAL:s verkställighet nödgas lämna sina lägenheter. Dessutom tilldelas ägare till alltför små gamla lägenheter tillskottsområden samt bildas betesområden, samfälliga skogar och andra områden.

a. Avsägelse från rätten att erhålla jord före lägenhetens erbjudande

En del av den förflyttade befolkningen, som inlämnat ansökan att få jord, har erhållit de innehållna ersättningsstillgodohavandena till sitt förfogande och i detta syfte uppsagt sin rätt att erhålla jord. Enligt JAL komma dessa icke mera att tilldelas jord. Dessa fall framgå av följande tabell:

Tabell N:o 32

Dessutom har en mängd secundära jordberättigade avstått från den enligt JAL beviljade rätten att erhålla jord. Avsägelsen har härrört av att anskaffningen av jord åt dem fördröjts och isynnerhet byggandet till följd av material- och arbetsbrist försvärats. Om dem, som avstått, kan man likväl icke få noggranna statistiska uppgifter av den orsaken, att de icke officiellt meddela om avsägelsen till kolonisationsmyndigheterna.

b. Eri maansaajaryhmien saamat tilat ja alueet

Vapaaehtoisilla kauppoilla ja pakkolunastusteitse ovat eri maansaajaryhmät saaneet vuoden 1950 loppuun mennessä eri lajisia tiloja ja alueita seuraavasti: ^{1) 2)}

Taulukko N:o 33

Maansaajaryhmä Jordberättigade	Tilalaji — Ägoslag												Pinta-ala ha — Areal ha				%
	Viljelys- tiloja Odlings- lägenheter		Asunto- viljelys-tiloja Bostads- odlings- lägenheter		Asunto- tiloja, Bostads- lägenheter		Asunto- tontteja Bostads- tomter		Kalastus- tiloja Fiskelägen- heter		Yhteensä Summa		Maa- talous- maata Lant- bruks- jord	Maa- talous- kelpoista maata Till lantbruk duglig jord	Muuta maata Annan jord	Yhteensä Summa	
	kpl st	%	kpl st	%	kpl st	%	kpl st	%	kpl st	%	kpl st	%					
Siirtoväki — Den förflyttade befolkningen	19 490	73.1	7 446	53.2	5 240	26.2	5 016	17.9	472	77.1	37 664	34.2	172 120	130 020	736 066	1 038 206	61.6
Sotainvaliidit, sotalesket ja sotaorvot — Krigs- invalider, krigsänkor och krigs- värnlösa . . .	1 035	3.9	1 257	—	2 341	11.7	3 284	11.7	19	3.1	7 936	7.2	12 234	11 233	58 901	82 368	4.9
Perheelliset rintama- sotilaat — Frontsolda- ter med fam- ilj	5 323	20.0	4 261	9.0	10 784	53.8	18 941	67.4	107	17.5	39 416	35.8	56 173	49 549	261 804	367 526	21.8
Tilalta pois joutuvat työmiehet ja vuokra- miehet — Arbetare, som nödgas lämna sina lägenheter och arren- datorer . . .	804	3.0	1 021	30.5	1 663	8.3	837	3.0	14	2.3	4 339	3.9	10 149	7 153	42 957	60 259	3.6
Lisäalueen saajat — Berättigade till till- skotts- område . . .											20 799	18.9	13 543	14 160	108 493	136 196	8.1
Yhteensä — Summa	26 652	100.0	13 985	100.0	20 028	100.0	28 078	100.0	612	100.0	110 154	100.0	264 219	212 115	1 208 221	1 684 555	100.0

Tabell N:o 33

b. Olika jordberättigade tilldelade lägenheter och områden

På frivillig väg och genom tvångsinlösen ha de olika jordberättigade till slutet av år 1950 erhållit följande antal olika slag av lägenheter och områden: ^{1) 2)}

c. Hallintasopimuksesta kieltäytyneet ja luopuneet

Hallintasopimuksen teosta ovat eri maansaajaryhmät kieltäytyneet seuraavasti: ³⁾

Taulukko N:o 34

Maansaajaryhmä ja kieltäytymisprosentti Jordberättigade och avsägelseprocent	Tilalaji — Ägoslag					
	Viljelys- tiloja Odlings- lägenheter	Asunto- viljelys-tiloja Bostads- odlings- lägenheter	Asuntotiloja Bostads- lägenheter	Asunto- tontteja Bostads- tomter	Kalastus- tiloja Fiskelägen- heter	Yhteensä Summa
Siirtoväki — Den förflyttade befolkningen	2 465	948	955	754	124	5 246
Kieltäytynyt %:issa nimetyistä — De som vägrat i % av de antagna	16.3	17.2	22.6	24.4	25.4	18.4
Muut maansaajat — Övriga jordberättigade	710	377	1 534	2 055	22	4 698
Kieltäytynyt %:issa nimetyistä — De som vägrat i % av de antagna	11.0	9.6	16.1	4.0	16.1	8.1
Yhteensä — Summa	3 175	1 325	2 489	2 809	146	9 944

c. Personer, som vägrat taga emot besittningsavtal och avstått från detsamma

Följande antal olika jordberättigade ha vägrat att ingå besittningsavtal: ³⁾

Tabell N:o 34

¹⁾ Läänittäinen tilasto liitetaulukossa N:o 17.

²⁾ Muut kuin siirtoväkeen kuuluvat ovat saaneet varsinaisia maataloustiloja pääasiassa siirtoväen sijoitusalueen ulkopuolelta.

³⁾ Luvuissa ovat mukana myös ne, joille maansaantioikeus on palautettu.

¹⁾ Länsvis uppgjord statistik i tabellbilaga N:o 17.

²⁾ Andra än till den förflyttade befolkningen hörande hava erhållit egentliga lantbrukslägenheter i huvudsak utanför den förflyttade befolkningens placeringsområde.

³⁾ I talen ingå även de, åt vilka rätt till jord återställts.

Eri maansaajaryhmät ovat luopuneet hallintasopimuksista seuraavasti:

Följande antal olika jordberättigade har avstått från sina besittningsavtal:

Taulukko N:o 35

Tabell N:o 35

Maansaajaryhmä ja luopumisprosentti Jordberättigade och avsägelseprocenter	Tilalaji kpl — Ägoslag st							Yhteensä Summa
	Viljelys- tiloja Odlings- lägenheter	Asunto- viljelys- tiloja Bostads- odlings- lägenheter	Asunto- tiloja Bostads- lägenheter	Asunto- tontteja Bostads- tomter	Kalastus- tiloja Fiskelägen- heter	Lisäalueita Tillskotts- områden		
Siirtoväki — Den förflyttade befolkningen	825	300	396	419	26	13	1 979	
Luopunut %:issa tehdyistä hallintasopimuksista — De som avstått i % till de ingångna besittningsavtalen	6.5	6.6	12.1	17.9	7.1	2.3	8.3	
Muut maansaajat — Övriga jordberättigade	174	146	672	829	3	89	1 913	
Luopunut %:issa tehdyistä hallintasopimuksista — De som avstått i % till de ingångna besittningsavtalen	3.0	4.1	8.4	6.6	2.6	7.6	4.6	
Yhteensä — Summa	999	446	1 068	1 248	29	102	3 892	

d. Sijoitustilanne

MHL:n mukaan maansaantiin oikeutettujen sijoitustilanne vuoden 1950 lopussa ilmenee seuraavasta taulukosta:

d. Placeringsituation

Placeringsituationen för den enligt JAL till erhållande av jord berättigade vid slutet av år 1950 framgår av följande tabell:

Taulukko N:o 36

Tabell N:o 36

Toimenpide Åtgärd	Siirtoväki — Den förflyttade befolkningen						Muut maansaajat — Övriga jordberättigade					
	Tilalaji kpl — Ägoslag st						Tilalaji kpl — Ägoslag st					
	Viljelys- tiloja Odlings- lägenheter	Asunto- viljelys- tiloja Bostads- odlings- och fiske- lägenheter	Asunto- tiloja Bostads- lägenheter	Asunto- tontteja Bostads- tomter	Yhteensä Summa	%	Viljelys- tiloja Odlings- lägenheter	Asunto- viljelys- tiloja Bostads- odlings- och fiske- lägenheter	Asunto- tiloja Bostads- lägenheter	Asunto- tontteja Bostads- tomter	Yhteensä Summa	%
Tehnyt hallintasopimuksen ¹⁾ — Ingått besittningsavtal ¹⁾	12 693	4 941	3 280	2 367	23 281	51.1	5 753	3 683	7 977	12 568	29 981	40.9
Hankkinut tilan vapaaehtoisella kaupalla — Anskaffat lägenhet genom frivilligt köp	6 797	2 977	1 960	2 649	14 383	31.5	1 409	2 996	6 811	10 494	21 710	29.6
Luopunut maansaantioikeudestaan — Avstått från sin rätt till jord	1 000	1 100	600	800	3 500	7.7	—	—	—	—	—	—
Kieltäytynyt tekemästä hallintasopimusta ja menettänyt maansaantioikeutensa ²⁾ — Vägrat att ingå besittningsavtal och förverkat sin rätt till jord ²⁾	1 876	830	730	493	3 929	8.6	635	345	1 360	1 806	4 146	5.7
Yhteensä — Summa	22 366	9 848	6 570	6 309	45 093	98.9	7 797	7 024	16 148	24 868	55 837	76.2
Sijoittamatta — Oplacerade	42	107	145	219	513	1.1	828	3 571	4 312	8 712	17 423	23.8

D. Rakentaminen

MHL:n mukaisessa rakentamisessa on olennaisena piirteenä se, että varsinkin viljelys- ja asuntoviljelys-tilojen rakentaminen suoritetaan vaiheittain, jolloin ensimmäisessä vaiheessa rakennetaan välttämättömät rakennukset ja vasta toisessa vaiheessa suoritetaan rakennussuunnitelmaan kuuluvat muut rakennustyöt. Rakentaminen on valtaosaltaan tapahtunut maansa-

D. Uppförande av byggnader

Ett väsentligt drag i det i JAL avsedda bebyggandet är att isynnerhet odlings- och bostadsodlingslägenheter nas bebyggande utföres i skeden, varvid i första skedet uppföras de nödvändigaste byggnaderna och först i andra skedet uppföras till byggnadsplanen hörande övriga byggnadsarbeten. Uppförandet av byggnader har till största delen skett på åtgärd av de jordberät-

¹⁾ Hallintasopimuksesta luopuneet ovat mukana.

²⁾ Luvuissa eivät ole mukana ne, joille maansaantioikeus on palautettu.

¹⁾ I talen ingå också de, som avstått från sina besittningsavtal.

²⁾ I talen ingå icke de, åt vilka rätt till jord återställts.

jien toimesta ja mahdollisimman suuri osa rakennustarpeista on pyritty hankkimaan maanhankintametylyn yhteydessä. Valtio tukee asutettavia paitsi lainoilla myös muilla erikoistoinenpiteillä, kuten puutavaran hankinnalla, kaadolla, ajolla ja sahauksella, ja kylmille tiloille voidaan valtion toimesta rakentaa välttämättömät rakennukset.

1. Valmiit rakennukset

Alla olevat taulukot osoittavat, kuinka paljon MHL:n mukaisessa rakentamistoiminnassa on valmistunut erilaisia rakennuksia vuoden 1950 loppuun mennessä jaoteltuina

a) maansaajaryhmittäin: ¹⁾

Taulukko N:o 37

Rakennukset Byggnader	Uudisrakennuksia kpl — Nybyggnader st				Korjaus-, lisä- rakennus- ja laajennustöitä kpl Reparations-, tillbyggnads- och utvidg- ningsarbeten st
	Siirtoväki Den för- flyttade befolkningen	Sotainvalidit ym. Krigsinvalider o. a.	Perheelliset rintama- sotilaat Frontsoldater med familj	Yhteensä Summa	
Asuinrakennukset — Bostadsbyggnader	22 043	4 073	12 614	38 730	2 044
Kotieläinrakennukset — Husdjursstall	14 312	1 374	2 450	18 136	1 476
Muut talousrakennukset — Övriga ekonomiebyggnader	25 624	2 287	5 656	33 567	1 347
Yhteensä — Summa	61 979	7 734	20 720	90 433	4 867

b) tilalajeittain:

b) ägoslag:

Taulukko N:o 38

Tabell N:o 38

Rakennukset Byggnader	Tilalaji kpl — Ägoslag st					
	Viljelystilat Odlingslägen- heter	Asunto- viljelystilat Bostadsodlings- lägenheter	Asuntotilat Bostadslägen- heter	Asuntotontit Bostadstomter	Kalastustilat Fiskelägen- heter	Yhteensä Summa
Asuinrakennuksia — Bostadsbyggnader ..	14 705	6 200	6 121	11 398	306	38 730
Kotieläinrakennuksia — Husdjursstall ...	10 923	4 317	2 109	552	235	18 136
Muita talousrakennuksia — Övriga ekono- miebyggnader	20 812	5 257	3 181	4 019	298	33 567
Yhteensä — Summa	46 440	15 774	11 411	15 969	839	90 433

2. Rakenteilla olevat rakennukset

Seuraavat taulukot esittävät, kuinka paljon MHL:n mukaisessa rakennustoiminnassa oli rakenteilla erilaisia rakennuksia vuoden 1950 lopussa,

a) maansaajaryhmittäin:

Taulukko N:o 39

Rakennukset Byggnader	Uudisrakennuksia kpl — Nybyggnader st				Korjaus-, lisä- rakennus- ja laajennustöitä kpl Reparations-, tillbyggnads- och utvidg- ningsarbeten st
	Siirtoväki Den för- flyttade befolkningen	Sotainvalidit ym. Krigsinvalider o. a.	Perheelliset rintama- sotilaat Frontsoldater med familj	Yhteensä Summa	
Asuinrakennukset — Bostadsbyggnader	3 040	844	3 632	7 516	73
Kotieläinrakennukset — Husdjursstall	3 924	477	1 389	5 790	58
Muut talousrakennukset — Övriga ekonomiebyggnader	1 884	451	1 121	3 456	15
Yhteensä — Summa	8 848	1 772	6 142	16 762	146

¹⁾ Läänittäinen tilasto liitetäulukossa N:o 18.

tidigade och har man försökt anskaffa så stor del av byggnadsmaterialet som möjligt i samband med jordanskaffningsförfarandet. Staten stöder kolonisterna förutom med lån även med andra specialåtgärder, såsom anskaffande av virke, virkesfällning, körslor och sågning och kan man på statens åtgärd uppföra de nödvändiga byggnaderna på kalla lägenheter.

1. Färdiga byggnader

Nedanstående tabeller utvisa antalet olika slags byggnader, som genom den i JAL avsedda byggnadsverksamheten blivit färdiga före utgången av år 1950, fördelade på

a) jordberättigade: ¹⁾

2. Byggnader under uppförande

Följande tabeller utvisa antalet olika slags byggnader, som genom den i JAL avsedda byggnadsverksamheten voro under uppförande vid slutet av år 1950, fördelade på

a) jordberättigade:

Tabell N:o 39

¹⁾ Länsvis uppgjord statistik i tabellbilaga N:o 18.

b) tilalajeittain:

b) ägoslag:

Taulukko N:o 40

Tabell N:o 40

Rakennukset Byggnader	Tilalaji kpl — Ägoslag st					
	Viljelystilat Odlingslägen- heter	Asunto- viljelystilat Bostadsodlings- lägenheter	Asuntotilat Bostadslägen- heter	Asuntotontit Bostadstomter	Kalastustilat Fiskelägen- heter	Yhteensä Summa
Asuinrakennuksia — Bostadsbyggnader ..	2 715	1 256	1 518	1 920	107	7 516
Kotieläinrakennuksia — Husdjursstall ...	3 728	1 375	480	93	114	5 790
Muita talousrakennuksia — Övriga ekono- miebyggnader	1 695	673	561	478	49	3 456
Yhteensä — Summa	8 138	3 304	2 559	2 491	270	16 762

3. Rakentamistoiminnan edistyminen

3. Byggnadsverksamhetens framsteg

Seuraava taulukko osoittaa MHL:n mukaisen raken-
nustoiminnan edistymisen vv. 1945—1950:

Följande tabell utvisar den i JAL avsedda byggnads-
verksamhetens framsteg under åren 1945—1950:

Taulukko N:o 41

Tabell N:o 41

Vuosi År	Uudisrakennuksia kpl — Nybyggnader st								Korjaus-, lisärakennus- ja laajennustöitä kpl Reparations-, tillbyggnads- och utvidgningsarbeten st
	Valmistunut Färdiga				Rakenteilla vuoden päätyessä Under uppförande vid årets slut				
	asuinraken- nuksia bostads- byggnader	kotieläin- rakennuksia husdjurs- stall	muita talous- rakennuksia övrige ekonomie- byggnader	yhteensä summa	asuinraken- nuksia bostads- byggnader	kotieläin- rakennuksia husdjurs- stall	muita talous- rakennuksia övrige ekonomie- byggnader	yhteensä summa	
1945	360	171	289	820	529	336	190	1 055	263
1946	4 582	1 353	3 097	9 032	5 018	1 464	2 089	8 571	676
1947	8 087	3 128	7 370	18 585	6 871	3 194	3 158	13 223	1 240
1948	8 851	4 184	8 950	21 985	7 335	4 231	3 147	14 713	1 685
1949	10 982	5 584	9 272	25 838	8 705	5 240	5 613	19 558	700
1950	5 868	3 716	4 589	14 173	7 516	5 790	3 456	16 762	303
Yhteensä Summa	38 730	18 136	33 567	90 433					4 867

4. MHL:n mukaisen rakentamistoiminnan jakaantumi-
nen maaseudun sekä kaupunkien ja kauppala-
in kesken4. Fördelning av byggnadsverksamheten på grund av
jordanskaffningslagen mellan landsbygden samt städer
och köpingar

Alla olevat taulukot esittävät MHL:n mukaisen
rakennustoiminnan jakaantumisen maansaajaryhmit-
tään maaseudun, kaupunkien ja kauppala-
in kesken,

Av nedanstående tabeller framgår fördelningen av
byggnadsverksamheten på grund av jordanskaffnings-
lagen enligt jordberättigade mellan landsbygden, stä-
derna och köpingarna.

a) maaseutu:

a) landsbygden:

Taulukko N:o 42

Tabell N:o 42

Maansaajaryhmä Jordberättigade	Uudisrakennuksia kpl — Nybyggnader st							
	Valmistunut — Färdiga				Rakenteilla — Under uppförande			
	asuinraken- nuksia bostads- byggnader	kotieläin- rakennuksia husdjurs- stall	muita talous- rakennuksia övrige ekonomie- byggnader	yhteensä summa	asuinraken- nuksia bostads- byggnader	kotieläin- rakennuksia husdjurs- stall	muita talous- rakennuksia övrige ekonomie- byggnader	yhteensä summa
Siirtoväki — Den förflyttade befolkningen ..	20 167	13 833	24 346	58 346	2 768	3 752	1 774	8 294
Sotainvaliidit, sotallesket, sotaorvot, tilalta pois joutuvat työmiehet ja vuokramiehet — Krigsinvalider, krigsänkor, krigsvärnlösa, arbetare, som nödgas lämna sina lägen- heter och arrendatorer	3 388	1 351	2 072	6 811	782	469	421	1 672
Perheelliset rintamasotilaat — Frontsoldater med familj	9 489	2 408	4 689	16 586	3 397	1 359	1 048	5 804
Yhteensä — Summa	33 044	17 592	31 107	81 743	6 947	5 580	3 243	15 770
Korjaus-, lisärakennus- ja laajennustöitä kpl Reparations-, tillbyggnads- och utvidgnings- arbeten st	1 958	1 461	1 293	4 712	73	56	15	144

b) kaupungit ja kauppalat:

b) städerna och köpingarna:

Taulukko N:o 43

Tabell N:o 43

Maansaajaryhmä Jordberättigade	Uudisrakennuksia kpl — Nybyggnader st							
	Valmistunut — Färdiga				Rakenteilla — Under uppförande			
	asuinra- kennuksia bostads- byggnader	kotiäläin- rakennuksia husdjurs- stall	muuta talous- rakennuksia övrige ekonomie- byggnader	yhteensä summa	asuinra- kennuksia bostads- byggnader	kotiäläin- rakennuksia husdjurs- stall	muuta talous- rakennuksia övrige ekonomie- byggnader	yhteensä summa
Siirtoväki — Den förflyttade befolkningen ..	1 876	479	1 278	3 633	272	172	110	554
Sotainvaliidit, sotalasket, sotaorvot, tilalta pois joutuvat työmiehet ja vuokramiehet — Krigsinvalider, krigsankor, krigsvärmlösa, arbetare, som nödgas lämna sina lägen- heter och arrendatorer	685	23	215	923	62	8	30	100
Perheelliset rintamasotilaat — Frontsoldater med familj	3 125	42	967	4 134	235	30	73	338
Yhteensä — Summa	5 686	544	2 460	8 690	569	210	213	992
Korjaus-, lisärakennus- ja laajennustöitä kpl Reparations-, tillbyggnads- och utvidg- ningsarbeten st	86	15	54	155	—	2	—	2

E. Kuivatus- ja tietyöt

1. Kuivatustyöt

Maanhankintalain toimeenpanon yhteydessä raivat-
tavien viljelyskelpoisten maitten käytön edellytyksenä
on useasti edeltävän kuivaustyön suoritus. Kuivatuk-
sista hyötyvät maanhankintalain mukaan perustet-
tujen tilojen lisäksi useimmiten myös ns. vanhat tilat.

Maanhankintalain toimeenpanoon liittyvät kuivatus-
työt vuosina 1945—1950 ilmenevät seuraavasta taulu-
kosta:

Taulukko N:o 44

Vuosi — År	Suunniteltu — Planerat		Valmistunut — Färdiga		Kuivatustöiden vaikutuspiirissä kiinteistöjä kpl Fastigheter inom torrlägningsarbetenas verkningskrets st			
	viemäriä km avlopp km	vaikutusala ha verknings- område ha	viemäriä km avlopp km	vaikutusala ha verknings- område ha	suunniteltuihin i de planerade		valmistuneisiin i de färdiga	
					maan- hankinta- lain tilat lägenheter enl. jord- anskaff- ningslagen	muut tilat andra lägenheter	maan- hankinta- lain tilat lägenheter enl. jord- anskaff- ningslagen	muut tilat andra lägenheter
1945	828	15 294	24	332	981	832	21	19
1946	1 827	35 019	85	1 375	2 088	1 697	82	67
1947	1 001	35 126	1 077	28 294	2 342	2 929	1 775	1 829
1948	1 396	44 553	1 421	35 121	2 816	3 404	2 371	2 351
1949	1 822	39 705	2 313	42 346	3 634	2 710	3 539	3 045
1950	1 704	25 651	1 807	29 288	3 288	2 262	5 204	4 539
Yhteensä — Summa	8 578	195 348	6 727	136 756	15 149	13 834	12 992	11 850

2. Tietyöt

Maanhankintalain toimeenpanon yhteydessä on
arvioitu tarvittavan rakentaa keskimäärin 300 m uutta
tietä jokaista perustettavaa viljelystilaa kohden. Osa
rakennettavista teistä on tilustien luontoisia ratasteitä
(ajorata 2.5 m), osa IV luokan tienormien mukaan

E. Torrlägnings- och vägarbeten

1. Torrlägningsarbeten

Förutsättning för att kunna använda de odlingsbara
markerna, som skola röjas i samband med jordanskaff-
ningslagens verkställighet, är mången gång utförandet
av ett preliminärt torrlägningsarbete. Av torrlägnin-
garna ha förutom de enligt jordanskaffningslagen bil-
dade lägenheterna ofta även s.k. gamla lägenheter nytta.

Med jordanskaffningslagens verkställighet samman-
hängande torrlägningsarbeten under åren 1945—1950
framgå ur följande tabell:

Tabell N:o 44

2. Vägarbeten

I samband med jordanskaffningslagens verkställighet
har man beräknat, att man nödgas anlägga i medeltal
300 m ny väg per varje odlingslägenhet, som skall
bildas. En del av de vägar, som skola anläggas, äro
kärrvägar av ägovägnatur (körbana 2.5 m), en del sam-

rakennettavia yhteisteitä ja läpikulkuteitä (ajorata 3.0—3.6 m).

Maanhankintalain toimeenpanoon liittyvät tietyt vv. 1945—1950 ilmenevät seuraavasta taulukosta:

fällda vägar och genomfartsvägar, som skola anläggas enligt IV klass vägnormer (körbana 3.0—3.6 m).

Med jordanskaffningslagens verkställighet sammanhängande vägarbeten under åren 1945—1950 framgå ur följande tabell:

Taulukko N:o 45

Tabell N:o 45

Vuosi — År	Suunniteltu km Planerat km		Valmistunut km Färdiga km		Teiden vaikutuspiirissä kiinteistöjä kpl Fastigheter inom vägnarnas verkningskrets st			
	IV lk tietä IV kl väg	ratastietä kärrväg	IV lk tietä IV kl väg	ratastietä kärrväg	suunniteltujen planerade		valmistuneitten färdiga	
					maan- hankinta- lain tilat lägenheter enl. jord- anskaff- ningslagen	muut tilat andra lägenheter	maan- hankinta- lain tilat lägenheter enl. jord- anskaff- ningslagen	muut tilat andra lägenheter
1945	440	301	—	245	2 422	532	77	—
1946	672	325	124	213	3 498	770	1 317	365
1947	875	788	732	151	6 394	1 133	752	134
1948	910	839	1 073	945	5 569	1 425	9 275	1 964
1949	623	999	1 003	1 111	7 610	797	7 829	1 662
1950	859	1 197	557	1 152	5 208	1 215	7 436	1 000
Yhteensä — Summa	4 379	4 449	3 489	3 817	30 701	5 872	26 686	5 125

F. Raivaaminen

F. Röjning

Maanhankintalain toimeenpanoon liittyvä pellonraivaus vv. 1945—1950 ilmenee seuraavasta taulukosta: ¹⁾

Till jordanskaffningslagens verkställighet ansluten åkerröjning under åren 1945—1950 framgår av följande tabell: ¹⁾

Taulukko N:o 46

Tabell N:o 46

Vuosi År	Kylmiä viljelys- ja asuntoviljelys-tiltoja, jolle asukas nnnetty, kpl Kalla odlings- och bostadsodlings-lägenheter, till vilka äbo antagits, st	Valtion raivaus Statens röjning		Maansaajien raivaus Jordtagarnas röjning			Vastikeraivaus Vederlagsröjning			Ruotsalaisraivaus Svenskröjning			Uudispeittoa valmistunut yhteensä ha Nyaker bildats inalles ha	Keskenkeräistä yhteensä, ha Icke slutförda inalles, ha	Uudistiloja siirtynyt raivaus-toimenpiteiden johdosta pois kylmien tilojen ryhmästä kpl Nylägenheter äro flyttade på grund av röjningsåtgärderna från de kalla lägenheternas grupp st
		Raivattu ha Röjts ha	Raivattu ha Röjts ha	Raivaajia kpl Röjdare st	Raivattava ala ha Område, som skall röjas ha	Raivattu ha Röjts ha	Raivaajia kpl Röjdare st	Raivattava ala ha Område, som skall röjas ha	Raivattu ha Röjts ha	Uudispeittoa valmistunut yhteensä ha Nyaker bildats inalles ha	Keskenkeräistä yhteensä, ha Icke slutförda inalles, ha				
1945	615	218	70	9	121	—	—	—	—	—	—	—	288	1 297	22
1946	2 445	1 057	957	51	698	76	—	—	—	—	—	—	2 090	4 363	263
1947	2 100	2 964	2 802	90	761	360	58	1 516	6	6 132	6	6 132	10 246	992	
1948	2 640	3 934	6 513	269	1 684	602	56	1 578	188	11 237	14 067	14 067	1 852		
1949	2 052	4 837	9 793	339	2 271	485	62	1 746	738	15 853	21 466	21 466	2 299		
1950	1 426	3 742	10 160	252	1 596	585	124	2 630	760	15 247	18 460	18 460	1 599		
Yhteensä Summa	11 278	16 752	30 295	—	—	2 108	—	—	—	1 692	50 847	—	—	7 027	

G. Lainoitus

G. Långivning

MHL:n mukaan maansaantiin oikeutetulle henkilölle myönnetään lainaa siirtoväen ja rintamasotilaiden rahoittamisesta 5. 5. 1945 annetun lain ja 19. 1. 1950 annetun valtioneuvoston päätöksen mukaan. Tämän lain mukaan voidaan myöntää maanostolainoja, raivauslainoja, rakennuslainoja ja irtaimistolainoja. Lainan myöntää hakijalle suoraan asutusrahasto taikka osuuskassa, säästöpankki, OY. Maankiinteistöpankki tai Suomen Hypoteekkiyhdistys.

Enligt JAL till erhållande av jord berättigad person beviljas lån i enlighet med lagen den 5. 5. 1945 om finansiering av kolonisationsverksamheten för den förflyttade befolkningen och frontsoldater och statsrådets beslut 19. 1. 1950. Enligt denna lag kan beviljas jordinköplån, röjningslån, byggnadslån och lösörelån. Lånet beviljas sökanden direkte av kolonisationsfonden eller andelskassa, sparbank, OY. Maankiinteistöpankki eller Finlands Hypoteksförening.

¹⁾ Läänneittäinen tilasto liitetäulukossa N:o 19.

¹⁾ Länsvis uppgjord statistik i tabellbilaga N:o 19.

Eri rahalaitokset ovat myöntäneet asuttamislainoja seuraavan taulukon mukaisesti:

Taulukko N:o 47

Rahalaitos Peninginrättning	Maanostolainoja Jordinköpslån			Rakennuslainoja ¹⁾ Byggnadslån ¹⁾		
	kpl st	mk	%	kpl st	mk	%
Osuuskassat — Andelskassorna	6 104	1 935 270 781	77.8	61 189	16 353 962 685	77.7
Säästöpankit — Sparbankerna	800	184 808 505	7.4	7 987	2 154 212 278	10.2
Suomen Hypoteekkiyhdistys — Finlands Hypoteksförening	1 079	368 370 986	14.8	9 221	2 548 735 070	12.1
Yhteensä — Summa	7 983	2 488 450 272	100.0	78 397	21 056 910 033	100.0

Asuttamislainoja on myönnetty eri maansaajaryh-
mille vuoden 1950 loppuun mennessä seuraavasti:

Taulukko N:o 48

Maansaajaryhmä Jordberättigade	Maanostolainoja Jordinköpslån			Rakennuslainoja ¹⁾ Byggnadslån ¹⁾		
	kpl st	mk	%	kpl st	mk	%
Siirtoväki — Den förflyttade befolkningen ..	4 582	2 004 099 526	80.5	51 343	14 189 640 940	67.4
Sotainvaliidit — Krigsinvalider	520	82 667 181	3.3	3 864	1 004 433 825	4.8
Sotalesket, sotaorvot — Krigsänkor, Krigs- värnlösa	163	23 189 055	1.0	1 482	396 102 650	1.9
Perheelliset rintamasotilaat — Frontsoldater med familj	2 499	342 455 510	13.8	20 441	5 163 096 818	24.5
Tilalta pois joutuvat työmiehet ja vuokra- miehet — Arbetare, som nödgas lämna sina lägenheter och arrendatorer	158	31 090 350	1.2	1 249	300 383 800	1.4
Lisäalueen saajat — Mottagare av tillskotts- jord	61	4 948 650	0.2	18	3 252 000	—
Yhteensä — Summa	7 983	2 488 450 272	100.0	78 397	21 056 910 033	100.0

Asuttamislainoja on myönnetty tilalajeittain vuoden
1950 loppuun mennessä seuraavasti:

Taulukko N:o 49

Tilalaji Ägoslag	Maanostolainoja Jordinköpslån			Rakennuslainoja ¹⁾ Byggnadslån ¹⁾		
	kpl st	mk	%	kpl st	mk	%
Viljelystilat — Odlingslägenheter	3 218	1 527 414 838	61.3	38 213	10 888 112 445	51.7
Asuntoviljelystilat — Bostadsodlingslägenh.	1 778	406 116 005	16.3	13 685	3 473 977 100	16.5
Kalastustilat — Fiskelägenheter	31	6 472 000	0.3	629	150 920 500	0.7
Asuntotilat — Bostadslägenheter	1 032	168 414 350	6.8	9 828	2 359 008 950	11.2
Asuntotontit — Bostadstomter	1 842	374 881 079	15.1	16 026	4 182 385 038	19.9
Lisäalueet — Tillskottsområden	82	5 152 000	0.2	16	2 506 000	—
Yhteensä — Summa	7 983	2 488 450 272	100.0	78 397	21 056 910 133	100.0

¹⁾ Lukuihin eivät sisälly asunto-osakeyhtiö- ja asunto-osakelainat, yhteensä 309 kpl 279 625 528 mk.

De olika penninginrättningarna ha beviljat kolonisationslån enligt följande tabell:

Tabell N:o 47

Raivauslainoja Röjningslån			Irtaimistolainoja Lösörelån			Sähköistämislainoja Elektrifieringslån			Yhteensä Summa		
kpl st	mk	%	kpl st	mk	%	kpl st	mk	%	kpl st	mk	%
1 284	88 422 900	86.7	21 009	1 784 046 070	86.7	—	—	—	89 586	20 161 702 436	78.4
147	9 018 450	8.8	1 759	168 948 875	8.2	129	3 970 000	72.9	10 822	2 520 958 108	9.8
77	4 531 880	4.5	1 402	105 815 150	5.1	56	1 472 100	27.1	11 835	3 028 925 186	11.8
1 508	101 973 230	100.0	24 170	2 058 810 095	100.0	185	5 442 100	100.0	112 243	25 711 585 730	100.0

Följande kolonisationslån ha beviljats olika jordberättigade före utgången av år 1950:

Tabell N:o 48

Raivauslainoja Röjningslån			Irtaimistolainoja Lösörelån			Sähköistämislainoja Elektrifieringslån			Yhteensä Summa		
kpl st	mk	%	kpl st	mk	%	kpl st	mk	%	kpl st	mk	%
1 165	87 676 680	85.9	21 191	1 913 179 525	93.0	173	522 400	96.0	78 454	18 199 820 671	70.8
64	2 132 800	2.1	400	21 917 720	1.1	5	62 500	1.2	4 853	1 111 214 026	4.3
5	444 000	0.4	57	2 698 100	0.1	2	29 000	0.5	1 709	422 462 805	1.7
248	10 770 100	10.6	2 307	107 218 750	5.2	5	126 600	2.3	25 500	5 623 667 778	21.9
14	666 000	0.7	206	13 381 500	0.6	—	—	—	1 627	345 521 650	1.3
12	283 650	0.3	9	414 500	—	—	—	—	100	8 898 800	—
1 508	101 973 230	100.0	24 170	2 058 810 095	100.0	185	5 442 100	100.0	112 243	25 711 585 730	100.0

Ågoslagsvis har följande antal kolonisationslån beviljats före utgången av år 1950:

Tabell N:o 49

Raivauslainoja Röjningslån			Irtaimistolainoja Lösörelån			Sähköistämislainoja Elektrifieringslån			Yhteensä Summa		
kpl st	mk	%	kpl st	mk	%	kpl st	mk	%	kpl st	mk	%
1 106	83 455 780	81.8	17 909	1 627 175 125	79.0	124	4 200 500	77.2	60 570	14 130 358 688	55.0
322	16 296 600	16.8	5 351	392 036 870	19.1	32	772 500	14.2	21 168	4 289 199 075	16.6
6	335 200	0.3	220	17 527 100	0.9	1	25 000	0.5	887	175 279 800	0.7
61	1 497 500	1.5	672	20 767 500	1.0	22	351 000	6.4	11 615	2 550 041 800	10.0
4	136 000	0.1	14	1 066 500	—	6	92 600	1.7	17 892	4 558 561 217	17.7
9	252 150	0.3	4	235 000	—	—	—	—	111	8 145 150	—
1 508	101 973 230	100.0	24 170	2 058 810 095	100.0	185	5 442 100	100.0	112 243	25 711 585 730	100.0

*) I talen ingå icke bostadsaktiebolags- och bostadsaktielån, inalles 309 st. mk 279 625 528.

Seuraavasta taulukosta käy lainalajeittain selville, kuinka paljon eri rahalaitoksista vuoden 1950 loppuun mennessä kaikkiaan on myönnetty lainoja: ¹⁾

Av följande tabell framgår länslagsvis huru många olika slags lån inalles före utgången av år 1950 beviljats från de olika penninginrättningarna: ¹⁾

Taulukko N:o 50

Tabell N:o 50

Lainalaji — Länslag	Myönnettyt asuttamislainat Beviljade kolonisationslån		
	kpl — st	mk	%
Maanostolainoja — Jordinköpslån	7 983	2 488 450 272	9.6
Rakennuslainoja — Byggnadslån	78 397	21 056 910 033	81.0
Raivauslainoja — Röjningslån	1 508	101 973 230	0.4
Irtaimistolainoja — Lösörelån	24 170	2 058 810 095	7.9
Sähköistämislainoja — Elektrifieringslån	185	5 442 100	
Asunto-osakeyhtiölainoja — Bostadsaktiebolagslån	16	183 142 300	0.7
Asunto-osakelainoja — Bostadsaktielån	293	96 483 228	0.4
Yhteensä — Summa	112 552	25 991 211 258	100.0

¹⁾ Lainoituksen vuosittainen kehitys liitetaulukossa N:o 20.

¹⁾ Långivningens årliga utveckling i tabellbilaga N:o 20.

VIII. Pohjois-Suomen hävitetyn alueen maaseudun jälleenrakentamistoiminta

Vuosina 1945—1950 on maanhankintalain toimeenpanon ohella jouduttu suorittamaan myös Pohjois-Suomen hävitetyn alueen maaseudun jälleenrakentamista. Maatalousministeriön asutusasiainosaston johdon ja valvonnan alaisena ovat Maatalousseurojen Keskusliitto, Lapin maatalousseura, Perä-Pohjolan ja Kajaanin maanviljelysseurat ja Oulun läänin talousseura sekä paikalliset jälleenrakennuslautakunnat huolehtineet tästä jälleenrakennustyöstä, joka vuoden 1950 loppuun mennessä oli käytännöllisesti katsoen suoritettu. Pohjois-Suomen hävitetyn alueen maaseudun jälleenrakennus on varsinaisen rakennustoiminnan ohella käsittänyt myös maatalousirtaimiston, väkilannoitteiden, siementen ym. hankkimisen hävitetyn alueen maanviljelijöille.

Seuraava taulukko osoittaa kuinka paljon erilaisia rakennuksia on vv. 1945—1950 valmistunut Pohjois-Suomen jälleenrakennusalueella:

Taulukko N:o 51.

Vuosi År	Uudisrakennuksia kpl ¹⁾ — Nybyggnader st ¹⁾				Korjaus-, lisärakennus- ja laajennustöitä Reparations-, till- byggnads- och ut- vidgningsarbeten
	Asuin- rakennuksia Bostads- byggnader	Kotiäläin- rakennuksia Husdjursstall	Muita talous- rakennuksia Andra ekonomie- byggnader	Yhteensä Summa	
1945.....	870	994	2 217	4 081	1 217
1946.....	1 856	1 507	1 824	5 187	510
1947.....	1 293	682	500	2 475	87
1948.....	1 008	518	359	1 885	64
1949.....	462	341	212	1 015	24
1950.....	129	156	52	337	4
Yhteensä — Summa	5 618	4 198	5 164	14 980	1 906

Jälleenrakennuslainoja on myönnetty seuraavat määrät:

Taulukko N:o 52

Myönnetty ¹⁾ Beviljade ²⁾	Vuosi — År						Yhteensä Summa
	1945	1946	1947	1948	1949	1950	
pitkäaikaisia — långfristiga	653 877 500	465 878 594	438 553 706	354 738 000	135 725 000	65 122 000	2 113 894 800
lyhytaikaisia — kortfristiga	144 642 000	67 117 540	26 662 060	35 649 000	35 649 000	3 125 000	277 195 600

¹⁾ Tässä mainittujen lisäksi on valmistunut yhteensä 450 teollisuus-, liike- ja julkista rakennusta.

²⁾ Myönnettyistä lainoista tulee nostetuksi n. 90 %.

VIII. Återuppbyggnadsverksamheten på landsbygden inom det förstörda området i norra Finland

Åren 1945—1950 har jämte verkställigheten av jordanskaffningslagen utförts även återuppbyggnadsarbete på landsbygden inom det förstörda området i norra Finland. Under ledning och övervakning av lantbruksministeriets kolonisationsavdelning ha Lanthushållningssällskapens Centralförbund, Lapin maatalousseura, Perä-Pohjolan maanviljelysseura, Kajaanin maanviljelysseura och Oulun läänin talousseura benämnda organisationer samt de lokala återuppbyggnadsnämnderna handhaft detta återuppbyggnadsarbete, som praktiskt taget hade utförts före utgången av år 1950. Återuppbyggnadsarbetet på landsbygden inom det förstörda området i norra Finland har jämte den egentliga byggnadsverksamheten omfattat även anskaffningen av lantbruksinventarier, konstgödsel, utsäde o. a. åt jordbrukarna inom det förstörda området.

Följande tabell utvisar huru mycket olika slags byggnader som åren 1945—1950 blivit färdiga inom återuppbyggnadsområdet i norra Finland.

Tabell N:o 51

Följande antal återuppbyggnadslån ha beviljats:

Tabell N:o 52

¹⁾ Förutom de här nämnda ha inalles 450 fabriks-, affärs- och offentliga byggnader blivit färdiga.

²⁾ Av de beviljade lånen ha c:a 90 % lyftats.

IX. Kuusamon ja Sallan kuntien maanhankintalain mukainen asutustoiminta

Asutustoiminta Kuusamon kunnassa ja siinä osassa Posion kuntaa, joka aikaisemmin on kuulunut Kuusamon kuntaan, sekä Sallan kunnassa tapahtuu 30 päivänä heinäkuuta 1945 annetun Kuusamon ja Sallan kuntien maanhankintalain mukaan. Sen mukaan muodostetaan näiden kuntien siirtoväkeen kuuluville tilan tai sen osan omistajille sekä kruunutilan haltijoille ilman hakemusta heidän menettämiensä tiloja vastaavat uudet tilat, lähinnä näiden kuntien Suomen puolelle jääneeseen osaan, elleivät he ilmoita luopuvansa saamasta maata tai maanlunastuslautakunta päättää jättää uutta tilaa muodostamatta, ja hakemuksen perusteella tilat asutustilain koetilijöille, tilan vuokramiehille sekä viljelys- ja asuntoalueiden haltijoille. Kuusamossa on kahdenlaisia tiloja: vanhat talot, jotka saavat tiluksensa vasta isojaossa ja pientilat, joilla on rajoilla määrätty tilukset. Sallan vanhat tilat eroavat pientiloista siinä suhteessa, että niillä on osuus yhteismetsään, kun taas pientiloilla sitä ei ole. Lain mukaan muodostetaan myöskin Suomen puolella olevat viljelys- ja asuntoalueet tiloiksi siinä mainituin edellytyksin ja perustetaan tilat erälle henkilöille, joilla on manttaalia vailla oleva asuntoalue Kuusamon kunnan Kirkkokedolla sekä annetaan maata näistä kunnista kotoisin oleville sotainvaliideille, sotaesikille ja heidän perheilleen, sotaorvoille sekä rintamasotilaille ja lisämaata liian pienille tiloille. Tilojen muodostaminen Kuusamosta ja Posiolta kotoisin oleville sotainvaliideille ja muille samaan ryhmään kuuluville voi kuitenkin tapahtua vasta sitten kun raja tiloille jaettavien tilusten ja valtiolle jäävän liikamaan välille on määrätty. Siitä syystä ei vielä ole määrätty aikaakaan, jonka kuluessa maansaantihakemukset on tehtävä.

Tilojen muodostaminen poikkeaa erilaisista olosuhteista johtuen huomattavasti yleisen maanhankintalain mukaisesta menettelystä ja se on isojaon keskenkäisyydestä johtuen Kuusamossa ja Posiolla erilainen kuin Sallassa, jossa isojaako on jo toimitettu. Ensiksi mainituissa kunnissa muodostetaan kaikki muut tilat maanlunastuslautakunnan toimesta täysin valmiiksi, paitsi siirtoväelle vanhojen talojen sijalle muodostettavat uudet tilat. Näille määrätään ainoastaan tonttipaikat, viljelyksille raivattavat alueet sekä tiloille johtavat tiet ja ne saavat tiluksensa vasta isojaossa. Sallassa on menettely kaikissa tapauksissa kaksivaiheinen siten, että ensimmäisessä vaiheessa määrätään ainoastaan tonttipaikat, viljelyksille raivattavat alueet

IX. Kolonisationsverksamheten på grund av jordanskaffningslagen för Kuusamo och Salla kommuner

Kolonisationsverksamheten i Kuusamo kommun och den del av Posio kommun, som tidigare tillhört Kuusamo kommun, samt i Salla kommun äger rum i enlighet med jordanskaffningslagen för Kuusamo och Salla kommuner den 30 juli 1945. Jämlikt denna lag tilldelas ägare av lägenhet eller del därav samt innehavare av kronohemman, vilka tillhöra den från dessa kommuner förflyttade befolkningen, utan ansökan nya lägenheter motsvarande de förlorade lägenheterna närmast från den del av dessa kommuner, som befinner sig på finska sidan, ifall dessa icke meddela sig avstå från jorden eller jordlösningsnämnden beslutar att icke bilda ny lägenhet, och provdolare av kolonisationslägenhet, lägenhetens arrendatorer samt innehavare av odlings- och bostadsområden på grund av ansökan lägenhet. I Kuusamo finnas två slags lägenheter: gamla lägenheter, vilka få sina ägor först vid storskiftet, och småhemman, vilka ha genom gränser fastställda ägor. De gamla lägenheterna i Salla skilja sig från småhemmanen i så måtto, att dessa ha andel i samfäll skog, då däremot småhemmanen icke ha det. Enligt lagen ombildas de på finska sidan varande lägenheterna och områdena till lägenheter under i lagen nämnda förutsättningar, och bildas lägenheterna för vissa personer, som på Kirkkoketo benämnda område i Kuusamo kommun besitta bostadsområde, vilket icke äsatts mantal, samt tilldelas i dessa kommuner hemmahörande krigsinvalid, krigsänkor och deras familjer, krigsvärnlösa jord samt tillskottsjord åt alltför små lägenheter. Bildande av lägenheter åt i Kuusamo och Posio hemmahörande krigsinvalider och övriga till samma grupp hörande kan likväl äga rum först sedan gränsen fastställts mellan de ägor, vilka delas mellan lägenheterna, och den överloppsjord, som tillfaller staten. Till följd härav har tiden för inlämnande av jordansökningarna icke heller fastställts.

Lägenheternas bildande avviker till följd av de olika förhållandena betydligt från förfarandet enligt allmänna jordanskaffningslagen, och är det, beroende av att storskifte ännu icke slutförts, olika i Kuusamo och Posio som i Salla, där storskifte redan verkställt. I de förstnämnda kommunerna bildas alla andra lägenheter på jordlösningsnämndens åtgärd alldeles färdiga förutom de nya lägenheter, som skola bildas för den förflyttade befolkningen i stället för de gamla lägenheterna. För dessa bestämmes endast tomtplatserna, i vilken omfattning odlingar skola röjas samt vilka vägar till lägenheterna, som skola byggas, och få dessa sina lägenheter först vid storskiftet. I Salla är förfarandet i samtliga fall uppdelat i två skeden sålunda, att i det förstnämnda

ja tiloille johtavat tiet, sekä paalutetaan sotainvaliideille ja muille samaan ryhmään kuuluville maansaajille tulevat alueet ja tiloille annettavat lisämaat ja toisessa vaiheessa muodostetaan tilat maanmittaustoimituksena. Kuusamon ja Sallan kuntien maanhankintalain muuttamisesta helmikuun 25 p:nä 1949 annetun lain mukaisesti maanlunastuslautakunta muodostaa tilat lopullisesti.

Kuusamon ja Sallan kuntien maanhankintalain mukaisten tilojen perustamista varten on ollut toiminnassa kaksi maanlunastuslautakuntaa, toinen Kuusamossa ja Posiolla ja toinen Sallassa. Tilojen kuntoonpanon valvonta on kuulunut Oulun läänin talousseuralle ja Perä-Pohjolan maanviljelysseuralle sekä Oulun maanviljelysinööripiirille.

A. Maansaajat

Päätöksiä uusien tilojen muodostamisesta on tehty ja hakemuksia käsitelty seuraavasti:

Taulukko N:o 53 a

Kunta Kommun	Siirtoväki — Den förflyttade befolkningen								Muut maansaajat — Övriga jordberättigade									
	Päättetty muodostaa tilat tai hyväksytyt hakemukset Beslut att bilda lägenheter eller godkänt ansökningarna								Viljelys- ja asunto- alueiden hakemuksia Ansökningar om odlings- och bostads- områden				Kuusamon Kirkkokedon asuntoalueiden haltijain hakemuksia Ansökningar, uppgjorda av innehavare av bostadsområden i Kirkkoketo i Kuusamo		Manttaalin korotus- tai lisämaahake- muksia Ansökningar om mantalsförhöjning eller tillskottsjord			
	vanhojen talojen sijalle i stället för gamla lägenheter	pienilojen sijalle i stället för små- nemmen	koeviljelijälle ja vuokramiehille at provodlare och arrendatorer	viljelys- ja asunto- alueiden viljelijälle at innehavare av odlings- o. bostadsomr. manttaalin korotus tai lisämaa	mantalsförhöjning eller tillskottsområde	Hylätty manttaalin korotus- hakemuksia	Förkastat ansökningar om mantalsförhöjning	Päättetty, että tilaa ei muodosteta uudelleen t. hylätty hakemus Beslut att icke ombilda lägenhet eller förkastat ansökan	Luopunut oikeudesta saada maata	Avstått från rätten till jord	hyväksytyt godkända	hylätty förkastade	käsittelemättä icke behandlade	hyväksytyt godkända	hylätty förkastade	käsittelemättä icke behandlade	hyväksytyt godkända	hylätty förkastade
Kuusamo	121	38	3	4	33	18	31	189	87	37	—	49	12	—	440	1 137	—	
Posio ¹⁾ ..	—	—	—	—	—	—	—	—	46	12	—	—	—	—	183	289	—	
Yhteensä Summa	121	38	3	4	33	18	31	189	133	49	—	49	12	—	623	1 426	—	

Tabell N:o 53 a

Taulukko N:o 53 b

Kunta Kommun	Siirtoväki — Den förflyttade befolkningen						Muut maansaajat — Övriga jordberättigade							
	Hyväksytyt — Godkända				Hylätty För- kastade	Luopunut oikeudesta saada maata ko. kunnasta Avstått från sin rätt till jord från sagda kommun	Hyväksytyt — Godkända				Hylätty För- kastade	Käsittelemättä Icke behandlade		
	viljelys- tila odlings- lägen- het	asunto- viljelys- tila bo- stads- odlings- lägen- het	asunto- tila bo- stads- läg.	asunto- tontti bo- stads- tomt			viljelys- tila odlings- lägen- het	asunto- viljelys- tila bo- stads- odlings- lägen- het	asunto- tila bo- stads- läg.	asunto- tontti bo- stads- tomt		lisämaa- tai manttaalin korotus- anomuksia tillskotts- jords- eller mantalför- höjnings- ansökningar	tila- tai tontti- hake- muksia lägen- hets- eller tomt- ansök- ningar	lisämaa tai manttaalin korotus- anomuksia tillskotts- jords- eller mantalför- höjnings- ansök- ningar
Salla	412	22	1	13	120	80	134	15	9	4	45	145	—	256

Tabell N:o 53 b

¹⁾ Se osa Posion kuntaa, joka aikaisemmin on kuulunut Kuusamon kuntaan.

skedet fastställes endast tömtplatserna för lägenheterna, i vilken omfattning odlingar skola röjas samt vilka vägar till lägenheterna, som skola byggas, samt utpålas de områden, som tilldelas krigsinvaliderna och övriga till samma grupp hörande jordberättigade, och de tillskottsområden, som skola tilldelas lägenheterna, och i de senare skedet äger ombildandet av lägenheter rum vid lantmåteriförrättning. I enlighet med lagen den 25 februari 1949 om ändring av jordanskaffningslagen för Kuusamo och Salla kommuner bildar jordinlösningsnämnden lägenheterna slutligt.

För anläggandet av lägenheter enligt jordanskaffningslagen för Kuusamo och Salla kommuner har två jordinlösningsnämnder varit verksamma, den ena i Kuusamo och Posio och den andra i Salla. Övervakningen av lägenheternas iståndsättande har ankommit på Oulun läänin talousseura och Perä-Pohjolan maanviljelysseura benämnda institutioner samt Uleåborgs lantbruksingenjörskontoret.

Beslut om bildandet av nya lägenheter ha fattats och ansökningar ha behandlats i följande omfattning:

¹⁾ Den del av Posio kommun, som tidigare tillhört Kuusamo kommun.

B. Muodostetut tilat

Seuraava taulukko osoittaa kuinka paljon eri lajisia tiloja on vuoden 1950 loppuun mennessä muodostettu Kuusamon ja Sallan kuntien maanhankintalain mukaan:

Taulukko N:o 54 a

Kunta Kommun	Siirtoväki — Den förflyttade befolkningen				Muut maansaajat — Övriga jordberättigade		
	Uusia tiloja menetettyjen sijalle Nya lägenheter i stället för de förlorade		Tiljoja koe- viljelijöille ja vuokramiehille Lägenheter åt provdolrare och arrendatorer	Tiljoja viljelys- ja asunto- alueiden halti- joille Lägenheter åt innehavare av odlings- och bostadsområden	Tiljoja viljelys- ja asunto- alueiden halti- joille Lägenheter åt innehavare av odlings- och bostadsområden	Tiljoja Kuusa- mon Kirkko- kedon asunto- alueiden halti- joille Lägenheter åt innehavare av bostadsområden i Kuusamo	Myönnetty manttaalin korotus tai littetty lisämaa Beviljats man- talsförhöjning eller fogats tillskottsjord
	Vanhat tilat Gamla lägen- heter	Pientilat Småhemman					
Kuusamo	121	38	3	4	87	49	440
Posio ¹⁾	—	—	—	—	46	—	183
Yhteensä — Summa	121	38	3	4	133	49	623

Tabell N:o 54

Taulukko N:o 54 b

Kunta Kommun	Viljelys-tiloja Odlingslägenheter	Asuntoviljelys-tiloja Bostadsodlings- lägenheter	Asuntotiljoja Bostadslägenheter	Asuntotontteja Bostadstomter	Lisäalueita ²⁾ Tillskottsområden ²⁾
Salla	354	45	1	10	135

Tabell N:o 54 b

C. Kuivatus-, tie- ja raivaustyöt

Muodostetuille tiloille tarpeelliset tiente- ja raivaustyöt suoritetaan valtion kustannuksella.

Vuoden 1950 loppuun mennessä oli kuivatustöitä suoritettu seuraavasti:

Taulukko N:o 55

Kunta Kommun	Tutkittu Undersökt	Suunniteltu Planerat		Valmistunut Färdiga		Kuivatustöiden vaikutuspiirissä kiinteistöjä kpl Fastigheter inom torrlägnings- arbetenas verkningskrets st	
	viemäriä km avlopp km	viemäriä km avlopp km	vaikutusala ha verknings- område ha	viemäriä km avlopp km	vaikutusala ha verknings- område ha	MHL-tilat JAL-lägenheter	Muut tilat Övriga lägenheter
Kuusamo	166	150	2 964	85	1 700	153	—
Salla	306	295	1 300	200	11 700	410	5
Yhteensä — Summa	472	445	15 964	285	13 400	563	5

Tabell N:o 55

Tietöitä on suoritettu seuraavasti:

Taulukko N:o 56

Kunta Kommun	Tutkittu km Undersökt km	Suunniteltu km Planerat km		Valmistunut km Färdiga km		Teiden vaikutuspiirissä kiinteistöjä kpl Fastigheter inom vägnars verkningskrets st	
	tietä väg	IV lk tietä IV kl väg	ratatietä kärrväg	IV lk tietä IV kl väg	ratatietä kärrväg	MHL-tilat JAL-lägenheter	Muut tilat Övriga lägenheter
Kuusamo	91	64	18	53	12	106	—
Salla	295	258	30	234	19	410	20
Yhteensä — Summa	386	322	48	287	31	516	20

Följande vägarbeten ha utförts:

Tabell N:o 56

¹⁾ Se osa Posion kuntaa, joka aikaisemmin on kuulunut Kuusamon kuntaan.

²⁾ Siirtoväelle muodostettuja lisäalueita.

¹⁾ Den del av Posio kommun, som tidigare tillhört Kuusamo kommun.

²⁾ Åt den förflyttade befolkningen bildade tillskottsområden.

Raivaustöitä on suoritettu seuraavasti:

Följande röjningsarbeten ha utförts:

Taulukko N:o 57

Tabell N:o 57

Kunta Kommun	Valtion suorittama raivaus ha Av staten utförd röjning ha			Maansaajien suorittama raivaus ha Av jordtagare utförd röjning ha		
	Raivauspaljaaksi- hakkuita suoritettu ha Kalaverkningar på röjningsområde ha	Uudispeltoa valmistunut ha Nyåker uppstått ha	Keskeneräisiä raivauksia ha Halvfärdiga röjningar ha	Raivauspaljaaksi- hakkuita suoritettu ha Kalaverkningar på röjningsområde ha	Uudispeltoa valmistunut ha Nyåker uppstått ha	Keskeneräisiä raivauksia ha Halvfärdiga röjningar ha
Kuusamo	—	0.3	6.7	150.0	528.9	140.0
Salla	159.0	507.0	490.0	29.0	51.0	63.0
Yhteensä — Summa	159.0	507.3	496.7	179.0	579.9	203.0

D. Rakentaminen

D. Uppförande av byggnader

Seuraava taulukko osoittaa miten paljon Kuusamon ja Sallan kuntain maanhankintalain mukaan perustetuilla tiloilla on suoritettu rakennustöitä:

Följande tabell utvisar huru mycket byggnadsarbeten, som utförts på de enligt jordanskaffningslagen för Kuusamo och Salla kommuner bildade lägenheterna.

Taulukko N:o 58

Tabell N:o 58

Kunta Kommun	Valmistuneet Färdiga			Keskeneräisinä 31. 12. 1950 Halvfärdiga den 31. 12. 1950		
	asuinrakennukset bostadsbyggnader	kotieliin- rakennukset husdjursstall	muut talous- rakennukset övrige ekonomie- byggnader	asuinrakennuksia bostadsbyggnader	kotieliin- rakennuksia husdjursstall	muuta talous- rakennuksia övrige ekonomie- byggnader
Kuusamo	98	59	108	29	47	31
Salla	255	105	265	53	63	15
Yhteensä — Summa	353	164	373	82	110	46

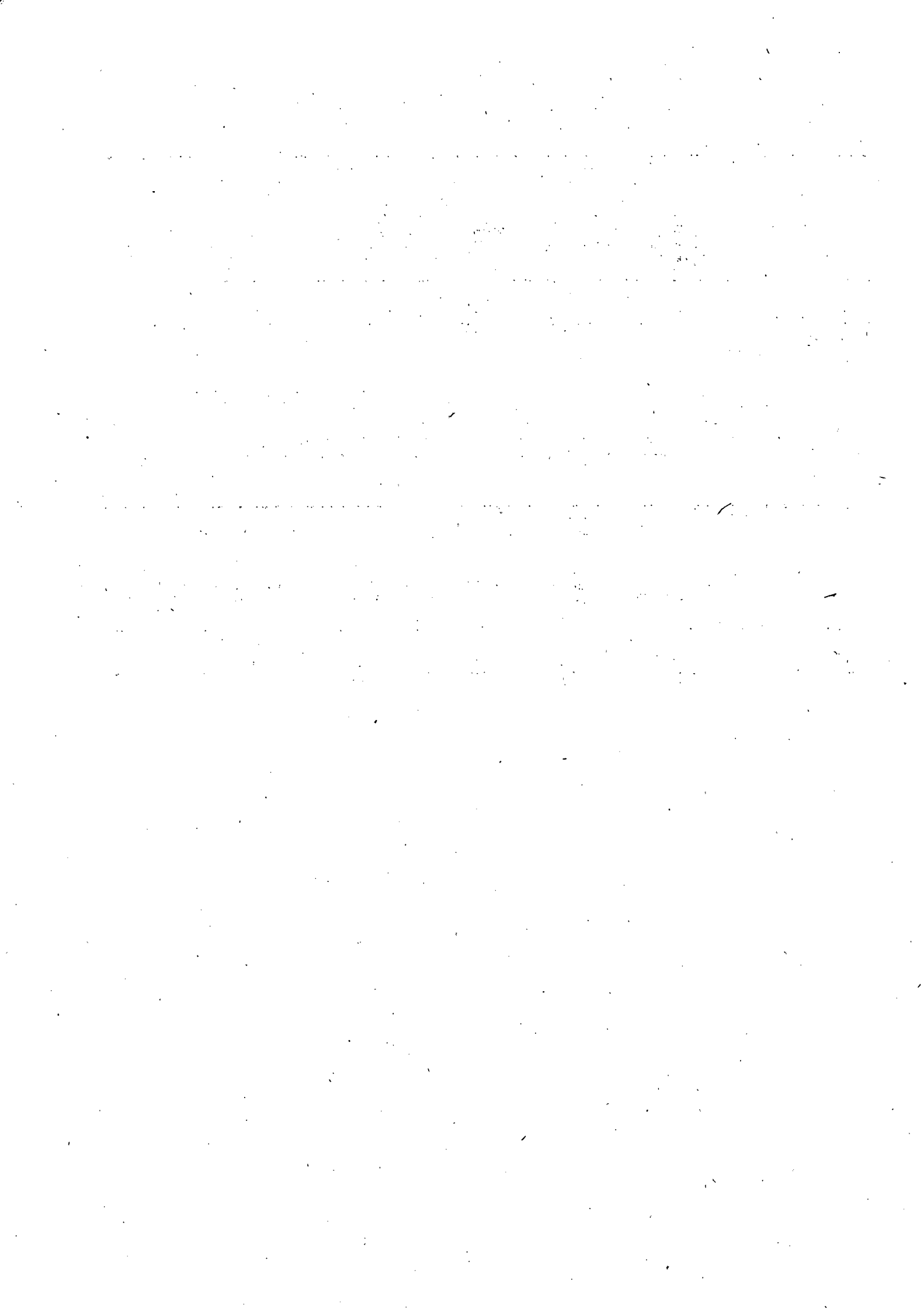

**LIITETAULUKOT
TABELLBILAGOR**

Liitetaulukko N:o 1. *Asutus- ym. lainsäädännön, siirtoväen pika-asutuslain sekä maanhankintalain ja siihen liittyvän lainsäädännön nojalla muodostuneet tilat ja alueet.*

Tabellbilaga N:o 1. *Med stöd av kolonisations- o. a. lagstiftning, lagen om snabbkolonisation av den förflyttade befolkningen samt jordanskaffningslagen och därtill ansluten lagstiftning bildade lägenheter och områden.*

Tiloja ja alueita on perustettu Lägenheter och områden har bildats	Tiloja kpl — Lägenheter st						Alueita kpl — Områden st				Tiloja ja alueita Lägen- heter och områden
	Vilje- lys- tiloja Odlings- lägen- heter	Asunto- viljelys- tiloja (seka- muotoisia tiloja) Bostads- odlings- lägenheter (bland- forms- lägen- heter)	Asunto- tiloja Bo- stads- lägen- heter	Asunto- tont- teja Bo- stads- tomter	Kalas- tus- tiloja Fiske- lägen- heter	Yh- teensä Summa	Lisä- alueita Till- skotts- om- råden	Laidun- alueita Betes- marks- om- råden	Yhteis- metsiä Sam- fällda skogar	Muita alueita Andra om- råden	
<i>Asutus- ym. lainsäädännön nojalla Med stöd av kolonisations- o. a. lagstiftning</i>											
valtion metsämaille—på statens skogsmarker	2 945		1 096			4 041	1 192				5 233
valtion virkatalojen maille — på statens boställen	1 232		1 114			2 346	959				3 305
valtion vero- ja rälssiluontoisille maille — på statens marker av skatte- och fräsenatur	51		24			75	31				106
valtion suoasutuksille — på statens kärr- kolonisationsområden	51		1			52	—				52
lahjoitusmaiden kantatiloille — på donations- jordarnas stomlägenheter	188		39			227	—				227
valtion asutustarkoituksiin ostamille maille — på marker inköpta av staten för koloni- sationsändamål	4 093		950			5 043	756				5 799
valtion pakkohuutokaupoista lunastamille maille — på marker inlösta av staten på exekutiva auktioner	289		173			462	193				655
valtion ns. palautuslain perusteella ostamille maille — på marker inköpta av staten med stöd av s. k. restitutionslagen	141		20			161	384				545
asutuskassalainoilla ja vuoden 1922 asutus- lain mukaisin rahoituksin ostetuille maille — på marker inköpta medelst lån från kolonisationskassorna och genom finansie- ring enligt kolonisationslagen av år 1922	16 649		12 058			28 707	14 503				43 210
maalaiskuntien valtionlainojen avulla osta- mille maille — på marker inköpta med hjälp av landskommunernas statslån	336		74			410	1				411
maanosto-osuuskuntien valtionlainojen avulla ostamille maille — på marker inköpta med hjälp av jordinköps-andelslagens statslån	240		27			267	—				267
pakkolunastetuille maille— på medels tvängs- inlösen anskaffade marker	16		13			29	112				141
Yhteensä — Summa	26 231		15 589			41 820	18 131				59 951
<i>Siirtoväen pika-asutuslain nojalla ¹⁾ — Med stöd av lagen om snabbkolonisation av den förflyttade befolkningen ¹⁾</i>	646	113	211		16	986					986
<i>Maanhankintalain ja siihen liittyvän lainsä- dännön nojalla — Med stöd av jordanskaff- ningslagen och därtill ansluten lagstiftning</i>	27 274	14 012	20 670	29 770	683	92 409	22 290	1 548	52	3 924	120 223
Kaikkiaan — Inalles	54 151	14 125	36 470	29 770	699	135 215	40 421	1 548	52	3 924	181 160

¹⁾ Tähän on merkitty ainoastaan ne pika-asutustilat, joissa viljelyssopimus sellaisenaan jäi voimaan. Kaikkiaan muodostettiin siirtoväen pika-asutuslain nojalla 8 422 tilaa ja tonttia.

¹⁾ Här äro upptagna endast de snabbkolonisationslägenheterna, för vilka odlingsavtalet som sådant förblev i gällande kraft. Enligt lagen om snabbkolonisation av den förflyttade befolkningen bildades inalles 8 422 lägenheter och tomter.

Liitetaulukko N:o 2. Vuosina 1948—1950 perustetut asutustilat ja lisämaat.
Tabellbilaga N:o 2. Åren 1948—1950 bildade kolonisationslägenheter och tillskottsmarker.

Tiloja ja lisämaita on perustettu	Asutustiloja Kolonisationslägenheter			Lisä- maita Till- skotts- marker	Yhteensä asutus- tiloja ja lisämaita Kolonisa- tionslägen- heter och tillskotts- marker inalles	Eri tavoin perustettuja asutustiloja ja lisämaita På olika sätt grund- lagda kolo- nisations- lägenheter och till- skotts- marker	Lägenheter och tillskotts- marker har bildats
	Viljelys- tiloja Odlings- lägen- heter	Asunto- tiloja Bostads- lägen- heter	Kaiki- iaan Inalles				
	Luku Antal	Luku Antal	Luku Antal				
valtion metsämailla	144	33	177	115	292	11.5	på statens skogsmarker
valtion virkatalojen maille	75	56	131	59	190	7.5	på statens boställen
valtion vero- ja rässluntuontoisille maille	2	—	2	1	3	0.1	på statens marker av skatte- och frälsenatur
valtion asutustarkoituksiin osta- mille maille	8	—	8	1	9	0.3	på marker inköpta av staten för kolonisationsändamål
valtion pakkohuutokaupoista lu- nastamille maille	17	5	22	—	22	0.9	på marker inköpta av staten på exekutiva auktioner
asutuskassalainojen avulla oste- tuille maille	557	549	1 106	922	2 028	79.7	på marker inköpta medels lån från kolonisationskassorna
Yhteensä	803	643	1 446	1 098	2 544	100.0	Summa

Liitetaulukko N:o 3. Valtion metsämailla vuosina 1948—1950 muodostetut tilat ja lisämaat.
Tabellbilaga N:o 3. På statens skogsmarker åren 1948—1950 bildade kolonisationslägenheter och tillskottsmarker.

L ä ä n i	Tilojen Lägen- heternas luku antal	Tiloilla on — Lägenheterna omfatta						Lunastet- tuja arvopuita Inlösta värdeträd kpl. st.	L ä n
		peltoa åker	niittyä äng	viljelys- kelpoista maata odlingsbar jord	varsinaista metsämaata egentlig skogsmark	joutomaata impediment	yhteensä maata inalles jord		
		ha	ha	ha	ha	ha	ha		
Viljelystilat — Odlingslägenheter									
Uudenmaan	—	—	—	—	—	—	—	—	Nylands
Turun ja Porin	16	3.27	6.42	239.31	396.48	8.24	653.72	1 527	Åbo och Björneborgs
Ahvenanmaa	—	—	—	—	—	—	—	—	Åland
Hämeen	2	5.85	—	2.74	7.11	—	15.70	—	Tavastehus
Kymen	—	—	—	—	—	—	—	—	Kymmene
Mikkelin	2	—	5.84	9.79	43.37	—	59.00	81	S:t Michels
Kuopion	2	—	—	28.92	46.61	0.32	75.85	126	Kuopio
Vaasan	13	6.01	9.04	171.10	413.40	22.78	622.33	5 367	Vasa
Oulun	41	2.40	121.82	661.98	1 990.66	577.99	3 354.85	24 627	Uleåborgs
Lapin	68	1.65	95.58	1 520.62	4 270.70	692.33	6 580.88	66 478	Lapplands
Koko maa	144	19.18	238.70	2 634.46	7 168.33	1 301.66	11 362.33	99 346	Hela landet
Vuosina 1925—1950	2 945	582.57	5 559.65	57 607.52	146 599.73	30 776.83	241 126.30	—	Åren 1925—1950
Asuntotilat — Bostadslägenheter									
Uudenmaan	—	—	—	—	—	—	—	—	Nylands
Turun ja Porin	17	1.46	—	13.58	14.92	0.17	30.13	1 790	Åbo och Björneborgs
Ahvenanmaa	—	—	—	—	—	—	—	—	Åland
Hämeen	2	1.91	—	3.38	2.40	—	7.69	—	Tavastehus
Kymen	—	—	—	—	—	—	—	—	Kymmene
Mikkelin	—	—	—	—	—	—	—	—	S:t Michels
Kuopion	4	—	—	7.98	2.99	0.03	11.00	800	Kuopio
Vaasan	1	—	—	—	1.70	0.27	1.97	—	Vasa
Oulun	6	0.75	—	8.65	3.81	0.13	13.34	1 070	Uleåborgs
Lapin	3	—	—	5.94	9.48	0.40	15.82	315	Lapplands
Koko maa	33	4.12	—	39.53	35.30	1.00	79.95	3 975	Hela landet
Vuosina 1925—1950	1 096	87.43	585.55	2 090.55	3 306.67	432.35	6 502.55	—	Åren 1925—1950
Lisämaat — Tillskottsmarker									
Uudenmaan	—	—	—	—	—	—	—	—	Nylands
Turun ja Porin	23	0.88	6.42	36.62	323.02	2.41	369.35	1 460	Åbo och Björneborgs
Ahvenanmaa	—	—	—	—	—	—	—	—	Åland
Hämeen	13	—	0.08	11.32	39.56	0.51	51.47	431	Tavastehus
Kymen	—	—	—	—	—	—	—	—	Kymmene
Mikkelin	3	—	0.45	2.60	30.42	0.01	33.48	290	S:t Michels
Kuopion	—	—	—	—	—	—	—	—	Kuopio
Vaasan	29	—	9.14	119.29	523.86	13.23	665.52	6 825	Vasa
Oulun	27	—	19.08	40.99	685.89	94.56	840.52	2 587	Uleåborgs
Lapin	20	—	20.32	140.81	723.93	88.02	973.08	5 812	Lapplands
Koko maa	115	0.88	55.49	351.63	2 326.68	198.74	2 933.42	17 405	Hela landet
Vuosina 1925—1950	1 192	98.65	352.14	5 023.80	21 748.78	2 577.20	29 800.57	—	Åren 1925—1950
Asutustilat ja lisämaat yhteensä Kolonisationslägenheter och tillskottsmarker tillsammans									
Vuosina 1948—1950	292	24.18	294.19	3 025.62	9 530.31	1 501.40	14 375.70	120 726	Åren 1948—1950
Vuosina 1925—1950	5 233	768.65	6 497.34	64 721.87	171 655.18	33 786.38	277 429.42	—	Åren 1925—1950

Liitetaulukko N:o 4. Valtion virkatalojen maille vuosina 1948—1950 perustetut asutustilat ja lisämaat.
 Tabellbilaga N:o 4. På statens boställen åren 1948—1950 bildade kolonisationslägenheter och tillskottsmarker.

L ä ä n i	Luku Antal	Tilolla on — Lägenheterna omfatta						Lunastus- hinta Löse- skilling 1 000 mk	L ä n
		peltoa åker	niittyä äng	viljelys- kelpoista maata odlingsbar jord	varsinaista metsämaata egentlig skogsmark	joutomaata impediment	yhteensä maata inalles jord		
		ha	ha	ha	ha	ha	ha		
Kantatilat — Stomlägenheter									
Uudenmaan	14	265.71	20.02	8.88	469.94	12.34	776.89	38 202	Nylands
Turun ja Porin	13	180.90	20.35	1.84	256.38	7.52	466.99	22 306	Åbo och Björneborgs
Ahvenanmaa	—	—	—	—	—	—	—	—	Åland
Hämeen	17	281.43	34.67	31.83	382.07	10.92	740.92	37 522	Tavastehus
Kymen	3	36.23	12.74	5.26	85.08	1.63	140.94	6 280	Kymmene
Mikkelin	6	62.47	12.15	2.00	169.36	10.76	256.74	9 185	St Michels
Kuopion	—	—	—	—	—	—	—	—	Kuopio
Vaasan	3	33.64	7.40	9.27	74.84	—	125.15	3738	Vasa
Oulun	—	—	—	—	—	—	—	—	Uleåborgs
Lapin	—	—	—	—	—	—	—	—	Lapplands
Koko maa	56	860.38	107.33	59.08	1 437.67	43.17	2 507.63	117 233	Hela landet
Vuosina 1926—1950	655	12 228.21	2 835.31	2 174.75	20 825.52	1 091.74	39 155.53	272 971	Åren 1925—1950
Viljelystilat — Odlingslägenheter									
Uudenmaan	5	54.26	7.56	10.09	71.53	—	143.44	6 890	Nylands
Turun ja Porin	4	55.07	3.96	8.58	82.21	2.11	151.93	5 448	Åbo och Björneborgs
Ahvenanmaa	—	—	—	—	—	—	—	—	Åland
Hämeen	3	34.71	4.09	9.45	55.63	—	103.88	3 432	Tavastehus
Kymen	—	—	—	—	—	—	—	—	Kymmene
Mikkelin	4	29.56	14.72	11.00	76.85	2.35	134.48	3 887	St Michels
Kuopion	—	—	—	—	—	—	—	—	Kuopio
Vaasan	3	32.76	4.60	11.74	71.51	—	120.61	2 760	Vasa
Oulun	—	—	—	—	—	—	—	—	Uleåborgs
Lapin	—	—	—	—	—	—	—	—	Lapplands
Koko maa	19	206.36	34.93	50.86	357.73	4.46	654.34	22 417	Hela landet
Vuosina 1926—1950	577	4 190.57	1 525.49	3 169.53	8 724.24	227.03	17 836.86	68 520	Åren 1925—1950
Asuntotilat — Bostadslägenheter									
Uudenmaan	15	1.44	—	0.45	6.46	—	8.35	516	Nylands
Turun ja Porin	19	7.31	0.97	4.15	6.05	0.04	18.52	2 418	Åbo och Björneborgs
Ahvenanmaa	2	0.66	0.32	0.50	1.18	—	2.66	59	Åland
Hämeen	15	4.93	0.54	—	7.31	—	12.78	1 302	Tavastehus
Kymen	—	—	—	—	—	—	—	—	Kymmene
Mikkelin	5	2.30	—	1.40	3.50	—	7.20	443	St Michels
Kuopion	—	—	—	—	—	—	—	—	Kuopio
Vaasan	—	—	—	—	—	—	—	—	Vasa
Oulun	—	—	—	—	—	—	—	—	Uleåborgs
Lapin	—	—	—	—	—	—	—	—	Lapplands
Koko maa	56	16.64	1.83	6.50	24.50	0.04	49.51	4 738	Hela landet
Vuosina 1926—1950	1 114	466.81	65.30	174.67	504.86	10.58	1 222.22	14 868	Åren 1926—1950
Lisämaat — Tillskottsmarker									
Uudenmaan	25	8.73	0.73	0.68	28.03	0.23	38.40	2 479	Nylands
Turun ja Porin	9	4.52	—	1.04	20.80	0.13	26.49	1 168	Åbo och Björneborgs
Ahvenanmaa	1	0.21	—	—	0.27	—	0.48	22	Åland
Hämeen	18	9.01	9.46	7.49	32.27	0.02	58.25	1 215	Tavastehus
Kymen	—	—	—	—	—	—	—	—	Kymmene
Mikkelin	3	—	1.42	5.80	0.45	—	7.67	93	St Michels
Kuopion	—	—	—	—	—	—	—	—	Kuopio
Vaasan	3	—	2.00	0.84	34.52	—	37.36	1 621	Vasa
Oulun	—	—	—	—	—	—	—	—	Uleåborgs
Lapin	—	—	—	—	—	—	—	—	Lapplands
Koko maa	59	22.47	13.61	15.85	116.34	0.38	168.65	6 598	Hela landet
Vuosina 1926—1950	959	1 073.58	798.11	1 102.55	3 113.53	72.11	6 159.88	21 574	Åren 1926—1950
Asutustilat ja lisämaat yhteensä									
Vuosina 1948—1950	190	1 105.85	157.70	132.29	1 936.24	48.05	3 380.13	150 986	Åren 1948—1950
Vuosina 1926—1950	3 305	17 959.17	5 224.21	6 621.50	33 168.15	1 401.46	64 374.49	377 933	Åren 1926—1950
Kolonisationslägenheter och tillskottsmarker tillsammans									

Liitetaulukko N:o 5. Valtion vuosina 1884—1950 asutustarkoituksiin ostamat maa-alueet.

Tabellbilaga N:o 5. Av staten åren 1884—1950 för kolonisationsändamål inköpta områden.

Ostovuosi	Peltoa Åker	Niittyä Ång	Viljelys- kelpoista maata Odlingsbar jord	Varsinaista metsämaata Egentlig skogsmark	Jouto- maata Impedi- ment	Yhteensä Inalles jord	Ostohinta Inköpspris		Inköpsår	
							kaikkiaan inalles	ha kohti per ha		
							ha	mk		
1884—1900	612.21	1 168.69	5 083.62	6 519.06	399.66	13 783.24	460 322	33	1884—1900	
1901—1910	7 205.28	6 177.11	11 146.69	26 298.07	2 944.53	53 771.68	5 521 243	103	1901—1910	
1911—1920	2 352.31	1 056.64	1 065.82	6 756.65	2 017.69	13 249.11	8 464 203	639	1911—1920	
1921—1930	4 010.85	3 034.63	9 344.97	25 743.19	4 072.08	46 205.72	38 214 900	827	1921—1930	
1931—1935	8 702.13	2 059.00	6 939.93	35 103.36	3 919.73	56 724.15	67 624 022	1 192	1931—1935	
1936	3 185.79	1 191.01	2 265.17	13 255.51	1 977.86	21 875.34	20 192 127	923	1936	
1937	1 936.65	942.38	1 348.38	10 189.88	2 570.29	16 987.58	13 589 626	800	1937	
1938	531.46	248.99	941.86	2 378.14	544.89	4 645.34	5 514 109	1 187	1938	
1939	82.79	38.65	119.27	463.37	94.27	798.35	1 346 800	1 687	1939	
1940	836.25	31.43	303.35	1 032.09	397.42	2 600.54	10 795 000	4 151	1940	
1941	62.10	24.22	40.12	147.07	0.66	274.17	2 183 486	7 964	1941	
1942	30.16	40.52	27.46	243.28	1.92	343.34	859 000	2 502	1942	
1943	57.06	26.47	4.63	227.25	66.72	382.13	1 060 000	2 774	1943	
1944	530.86	30.00	94.77	821.03	79.28	1 555.94	18 332 060	11 782	1944	
1945	601.97	78.10	486.02	2 560.73	85.39	3 812.21	24 251 500	6 361	1945	
1946	162.22	19.65	90.28	300.30	12.50	584.95	17 611 500	30 108	1946	
1947	6.80	—	—	11.25	—	18.05	317 000	17 562	1947	
1948	3.00	—	—	—	—	3.00	3 000 000	1 000 000	1948	
1949	50.40	—	105.06	347.36	1.59	504.41	6 820 000	13 521	1949	
1950	—	—	—	12.00	—	12.00	200 000	16 666	1950	
1884—1950	30 960.29	16 167.49	39 407.40	132 409.59	19 186.48	238 131.25	246 356 898	—	1884—1950	
Lunastettu pakkohuutokaupoista vv. 1937—1950 ..							12 808.02	28 892 028	Inlösta på exekutiva auktioner åren 1937—50	
Yhteensä							250 939.27	275 248 926	Summa	

Liitetaulukko N:o 6. Valtion vuosina 1948—1950 asutustarkoituksiin ostamat maa-alueet.

Tabellbilaga N:o 6. Av staten åren 1948—1950 för kolonisationsändamål inköpta områden.

L ä ä n i	Peltoa Åker	Niittyä Ång	Viljelys- kelpoista maata Odlingsbar jord	Varsinaista metsämaata Egentlig skogsmark	Jouto- maata Impedi- ment	Yhteensä Inalles	Ostohinta Inköpspris		L ä n
							kaikkiaan inalles	ha kohti per ha	
							ha	mk	
Yksityisiltä vapailta kaupoilla ostetut maat									
Uudenmaan	3.00	—	—	—	—	3.00	3 000 000	1 000 000	Nylands
Turun ja Porin	18.42	—	6.56	120.57	1.16	146.71	1 870 000	12 746	Åbo och Björneborgs
Ahvenanmaa	—	—	—	—	—	—	—	—	Åland
Hämeen	—	—	—	—	—	—	—	—	Tavastehus
Kymen	14.76	—	11.50	51.10	0.43	77.79	2 500 000	32 138	Kymmene
Mikkelin	—	—	—	—	—	—	—	—	S:t Michels
Kuopion	17.22	—	87.00	187.69	—	291.91	2 650 000	9 078	Kuopio
Vaasan	—	—	—	—	—	—	—	—	Vasa
Oulun	—	—	—	—	—	—	—	—	Uleåborgs
Lapin	—	—	—	—	—	—	—	—	Lapplands
Koko maa	53.40	—	105.06	359.36	1.59	519.41	10 020 000	19 291	Hela landet
Pakkohuutokaupoista lunastetut maat									
Uudenmaan	1.92	—	—	—	—	1.92	1 833 633	955 017	Nylands
Turun ja Porin	0.22	—	—	—	—	0.22	35 000	15 909	Åbo och Björneborgs
Ahvenanmaa	—	—	—	—	—	—	—	—	Åland
Hämeen	4.10	0.14	6.00	14.34	0.04	24.62	370 000	15 028	Tavastehus
Kymen	1.24	—	0.60	—	—	1.84	60 000	32 609	Kymmene
Mikkelin	—	—	—	—	—	—	—	—	S:t Michels
Kuopion	24.06	2.00	12.49	174.21	1.41	214.17	3 086 633	14 412	Kuopio
Vaasan	6.13	6.00	10.00	83.74	—	105.87	718 860	6 790	Vasa
Oulun	27.94	15.31	50.00	338.68	107.67	539.60	2 076 000	3 847	Uleåborgs
Lapin	6.52	1.35	36.47	69.49	33.83	147.66	410 464	2 780	Lapplands
Koko maa	72.13	24.80	115.56	680.46	142.95	1 035.90	8 590 590	8 293	Hela landet

Liitetaulukko N:o 7. *Valtion ostamille maille vuosina 1948—1950 perustetut asutustilat ja lisämaat.*
 Tabellbilaga N:o 7. *På de av staten inköpta jordområdena åren 1948—1950 bildade kolonisationslägenheter och tillskottsmarker.*

L ä ä n i	Tiljojen Lägen- heternas luku antal	Tiloilla on — Lägenheterna omfatta						Lunastus- hinta Löse- skilling mk	L ä n
		peltoa åker ha	niittyä äng ha	viljelys- kelpoista maata odlingsbar jord ha	varsinaista metsämaata egentlig skogsmark ha	joutomaata impediment ha	yhteensä inalles ha		
Viljelystilat — Odlingslägenheter									
Uudenmaan	—	—	—	—	—	—	—	—	Nylands
Turun ja Porin	3	18.82	—	6.56	120.69	1.16	147.23	1 965 000	Åbo och Björneborgs
Ahvenanmaa	—	—	—	—	—	—	—	—	Åland
Hämeen	2	4.10	0.14	6.00	14.34	0.04	24.62	370 000	Tavastehus
Kymen	1	14.76	—	11.50	51.10	0.43	77.79	2 500 000	Kymmene
Mikkelin	—	—	—	—	—	—	—	—	S:t Michels
Kuopion	10	41.23	2.00	102.56	369.83	2.45	518.12	5 736 633	Kuopio
Vaasan	—	—	—	—	—	—	—	—	Vasa
Oulun	6	30.94	18.30	46.96	380.55	107.69	584.44	2 273 860	Uleåborgs
Lapin	3	6.70	—	27.80	75.38	37.76	147.64	396 000	Lapplands
Koko maa	25	116.60	20.44	201.38	1 011.89	149.53	1 499.84	13 241 493	Hela landet
Asuntotilat — Bostadslägenheter									
Uudenmaan	3	1.90	—	—	—	—	1.90	1 836 633	Nylands
Turun ja Porin	1	0.22	—	—	—	—	0.22	35 000	Åbo och Björneborgs
Ahvenanmaa	—	—	—	—	—	—	—	—	Åland
Hämeen	—	0.20	—	—	—	—	—	—	Tavastehus
Kymen	—	—	—	—	—	—	—	—	Kymmene
Mikkelin	—	—	—	—	—	—	—	—	S:t Michels
Kuopion	—	—	—	—	—	—	—	—	Kuopio
Vaasan	1	0.13	—	—	—	—	0.13	521 000	Vasa
Oulun	—	—	—	—	—	—	—	—	Uleåborgs
Lapin	—	—	—	—	—	—	—	—	Lapplands
Koko maa	5	2.25	—	—	—	—	2.25	2 392 633	Hela landet
Lisämaat — Tillskottsmarker									
Uudenmaan	—	—	—	—	—	—	—	—	Nylands
Turun ja Porin	1	0.40	—	—	0.12	—	0.52	95 000	Åbo och Björneborgs
Ahvenanmaa	—	—	—	—	—	—	—	—	Åland
Hämeen	—	—	—	—	—	—	—	—	Tavastehus
Kymen	—	—	—	—	—	—	—	—	Kymmene
Mikkelin	—	—	—	—	—	—	—	—	S:t Michels
Kuopion	—	—	—	—	—	—	—	—	Kuopio
Vaasan	—	—	—	—	—	—	—	—	Vasa
Oulun	—	—	—	—	—	—	—	—	Uleåborgs
Lapin	—	—	—	—	—	—	—	—	Lapplands
Koko maa	1	0.40	—	—	0.12	—	0.52	95 000	Hela landet
Asutustilat ja lisämaat yhteensä									
Vuosina 1948—1950	31	119.25	20.44	201.38	1 012.01	149.53	1 502.61	15 729 126	Åren 1948—1950
Vuosina 1884—1950	6 454	28 542.12	17 794.21	36 625.30	123 322.93	13 997.16	220 281.72	—	Åren 1884—1950
Kolonisationslägenheter och tillskottsmarker tillsammans									

Liitetaulukko N:o 8. *Asutuslainahakemusten käsittely vuosina 1948—1950.*
 Tabellbilaga N:o 8. *Behandling av kolonisationslåneansökningar åren 1948—1950.*

Asutuskassalainoja	Ratkaistuja lainahakemuksia Avgjorda låneansökningar		Myönnettyjä lainoja Beviljade lån			Hylättyjä lainahakemuksia Förkastade låneansökningar		Kolonisationskassalån
	Luku Antal	Haettu määrä Anhållet belopp	Luku Antal	Haettu määrä Anhållet belopp	Myönnetty määrä Beviljat belopp	Luku Antal	Haettu määrä Anhållet belopp	
Maanostolainoja	2 750	513 124 800	2 028	368 107 700	324 673 450	722	145 017 100	Jordköpslån
Rakennuslainoja	8 726	1 618 603 288	6 642	1 213 979 688	1 034 911 500	2 084	404 623 600	Byggnadslån
Omakotilainoja	472	76 453 000	385	61 630 000	51 415 000	87	14 823 000	Egnahemslån
Viljelys- ja laidunlainoja	481	26 353 210	424	21 902 210	16 720 350	57	4 451 000	Odlings- och beteslån
Sisarosuuslainoja	952	237 019 830	791	200 802 830	173 898 000	161	36 217 000	Syskonandelslån
Irtaimistolainoja	217	22 600 000	148	15 440 000	12 950 000	69	7 160 000	Lösorelån
Yhteistoimintalainoja	140	38 388 034	126	34 298 034	28 385 000	14	4 090 000	Samverksamhetslån
Yhteensä	13 738	2 532 542 162	10 544	1 916 160 462	1 642 953 300	3 194	616 381 700	Summa

Liitetaulukko N:o 9. *Asutuskassoista vuosina 1948—1950 myönnetyt viljelys- ja laidunraivauslainat.*
 Tabellbilaga N:o 9. *Från kolonisationskassorna åren 1948—1950 beviljade odlingslån samt lån för uppröjning av betesmark.*

L ä n i	Viljelyslainoja Odlingslån		Laidunraivauslainoja Lån för uppröjning av betesmark		Lainoja kaikkiaan Lån inalles		Arvioitu- työ- kustannus- Beräknad arbets- kostnad	Suunniteltu uudisraivaus Planerad nyodling		L ä n
	Luku Antal	mk	Luku Antal	mk	Luku Antal	mk		Peltoa Åker	Laidun- raivausta Uppröj- ning av betes- mark	
Uudenmaan	—	—	—	—	—	—	—	—	—	Nylands
Turun ja Porin	15	674 000	—	—	15	674 000	1 787 200	26.86	—	Åbo och Björneborgs
Ahvenanmaa	—	—	—	—	—	—	—	—	—	Åland
Hämeen	6	535 000	—	—	6	535 000	1 477 910	20.88	—	Tavastehus
Kymen	3	192 000	—	—	3	192 000	461 450	6.18	—	Kymmene
Mikkelin	7	341 000	—	—	7	341 000	946 499	12.55	—	S:t Michels
Kuopion	209	7 405 000	3	148 000	212	7 553 000	19 774 869	279.99	6.34	Kuopio
Vaasan	37	1 547 000	1	100 000	38	1 647 000	4 333 980	68.01	15.00	Vasa
Oulun	70	2 648 350	1	30 000	71	2 678 350	6 918 137	123.93	2.02	Uleåborgs
Lapin	71	3 070 000	1	30 000	72	3 100 000	9 165 996	126.27	3.00	Lapplands
Koko maa	418	16 412 350	6	308 000	424	16 720 350	44 866 041	664.67	26.36	Hela landet

Liitetaulukko N:o 10. *Asutuskassoista vuosina 1948—1950 myönnetyt maanostolainat.* —

L ä ä n i	Lainojen luku Länens antal	Ostetuista maista oli De inköpta jordområdena omfattade						
		kovanmaan- peltoa fastmarks- åker	suoviljelystä kürrodling	luonnon- niittyä naturlig äng	viljelys- kelpoista maata odlingsbar jord	varsinaista metsämaata egentlig skogsmark	joutomaata impediment	kaikkiaan maata inalles jord
		ha	ha	ha	ha	ha	ha	ha
								Viljelystilat —
Uudenmaan	12	89.38	3.75	7.72	16.50	125.69	5.65	248.69
Turun ja Porin..	63	325.05	61.83	12.71	87.10	654.83	29.72	1 171.24
Ahvenanmaa . . .	—	—	—	—	—	—	—	—
Hämeen	30	160.17	18.15	7.19	37.90	288.60	6.93	518.94
Kymen	14	74.57	6.00	5.50	81.50	191.31	4.10	362.98
Mikkelin	23	80.36	18.67	12.50	65.41	458.32	22.32	657.58
Kuopion	147	404.68	131.01	103.74	764.52	2 330 81	94.47	3 829.23
Vaasan	107	434.55	125.69	50.65	351.56	1 235.78	92.77	2 291.00
Oulun	142	396.84	183.40	405.99	830.86	2 896.71	646.50	5 360.30
Lapin	19	27.79	10.65	139.40	244.94	1 172.42	1 162.14	2 757.34
Koko maa	557	1 993.39	559.15	745.40	2 480.29	9 354.47	2 064.60	17 197.30
								Asuntotilat —
Uudenmaan	16	8.63	—	0.46	1.46	4.59	0.28	15.42
Turun ja Porin..	113	57.20	4.42	2.68	13.73	30.30	3.15	111.48
Ahvenanmaa . . .	1	—	—	—	0.35	—	0.30	0.65
Hämeen	46	12.27	1.50	0.40	11.53	12.45	1.00	39.15
Kymen	32	18.46	5.70	—	4.99	7.15	1.70	38.00
Mikkelin	17	5.68	0.33	2.46	4.12	1.40	0.79	14.78
Kuopion	92	57.51	4.36	7.95	47.70	38.44	6.68	162.64
Vaasan	140	103.44	11.02	1.40	33.36	44.37	1.96	195.55
Oulun	83	53.27	16.42	16.47	34.04	25.95	2.23	148.38
Lapin	9	0.65	—	8.30	2.02	2.20	0.05	13.22
Koko maa	549	317.11	43.75	40.12	153.30	166.85	18.14	739.27
								Viljelystilojen lisämaat —
Uudenmaan	4	17.00	6.24	—	—	35.62	0.50	59.36
Turun ja Porin..	81	159.18	37.79	25.94	38.30	254.71	9.37	525.29
Ahvenanmaa . . .	—	—	—	—	—	—	—	—
Hämeen	14	30.22	8.26	8.29	14.00	38.24	0.95	99.96
Kymen	38	80.41	13.34	1.50	43.02	154.22	12.70	305.19
Mikkelin	12	13.36	6.98	5.70	19.60	92.10	—	137.74
Kuopion	101	157.20	45.76	67.93	204.13	531.48	19.01	1 025.51
Vaasan	159	348.40	125.39	15.22	159.21	721.01	26.15	1 395.38
Oulun	153	194.67	159.21	172.54	287.58	608.47	95.25	1 517.72
Lapin	12	9.56	15.85	13.00	70.39	110.40	16.35	235.55
Koko maa	574	1 010.00	418.82	310.12	836.23	2 546.25	180.28	5 301.70
								Asuntotilojen lisämaat —
Uudenmaan	8	19.40	3.60	—	5.22	31.74	1.00	60.96
Turun ja Porin..	71	106.47	39.29	17.18	43.25	118.82	2.59	327.60
Ahvenanmaa . . .	—	—	—	—	—	—	—	—
Hämeen	14	24.22	4.65	3.21	18.95	21.90	0.98	73.91
Kymen	15	14.23	5.20	2.00	39.10	13.45	0.40	74.38
Mikkelin	3	8.00	2.50	1.00	6.00	27.50	—	45.00
Kuopion	53	60.63	21.25	31.13	179.74	339.16	14.72	646.63
Vaasan	93	134.83	98.76	13.21	87.44	190.98	7.12	532.34
Oulun	76	115.29	86.41	40.42	202.35	268.63	2.86	715.96
Lapin	15	5.02	8.80	11.76	37.55	50.16	13.00	126.29
Koko maa	348	488.09	270.46	119.91	619.60	1 062.34	42.67	2 603.07

Tabellbilaga N:o 10. Från kolonisationskassorna åren 1948—1950 beviljade jordköpslån.

Tiloilla, joihin lisämaata on liitetty, oli maata yhteensä Lägenheterna, till vilka tillskottsmarker fogats, omfattade jordinalles	Ostettujen maiden arvioitu arvo De inköpta jordområdenas uppskattade värde					Ostettujen maiden kauppahinnat yhteensä De inköpta jordområdenas köpeskillning sammanlagt	Myönnettyt lånat yhteensä De beviljade lånens belopp inalles	L ä n
	Maan Jordens	Rakennusten Byggnadernas	Arvo-puiden Värde-trädens	Muiden etuuksten Andra fördelars	Kokonais-arvo Hela värdet			
ha	mk	mk	mk	mk	mk	mk	mk	
Odlingslägenheter								
—	4 848 994	3 952 875	1 036 160	15 646	9 853 675	7 665 675	4 090 000	Nylands
—	24 086 170	15 704 800	2 822 500	367 650	42 981 120	30 167 500	16 399 000	Åbo och Björneborgs
—	—	—	—	—	—	—	—	Åland
—	12 324 060	10 263 005	1 010 705	44 995	23 642 765	16 987 000	8 065 000	Tavastehus
—	6 428 660	4 936 000	1 315 300	8 000	12 687 960	9 507 000	3 960 000	Kymmene
—	7 307 730	5 419 000	1 653 970	152 000	14 532 700	11 408 034	6 565 000	S:t Michels
—	44 358 516	28 828 094	7 606 360	638 062	81 431 032	60 487 625	33 469 000	Kuopio
—	42 291 035	28 905 070	2 412 840	298 000	73 906 945	44 430 425	26 053 000	Vasa
—	40 740 252	23 899 500	2 878 510	385 000	67 903 262	48 704 900	32 423 000	Uleåborgs
—	4 667 282	4 641 000	471 000	13 000	9 792 282	5 758 000	3 545 000	Lapplands
—	187 052 699	126 549 344	21 207 345	1 922 353	336 731 741	235 116 159	134 569 000	Hela landet
Bostadslägenheter								
—	1 306 760	3 249 240	281 900	30 000	4 867 900	4 648 800	2 241 000	Nylands
—	6 543 230	22 499 150	384 400	239 500	29 666 280	25 690 800	17 028 450	Åbo och Björneborgs
—	30 000	—	—	—	30 000	—	30 000	Åland
—	3 185 696	6 162 600	87 675	120 000	9 555 971	8 555 400	6 136 500	Tavastehus
—	1 988 000	3 212 100	99 500	26 000	5 325 600	4 702 600	3 654 000	Kymmene
—	524 740	2 191 100	38 000	17 000	2 770 840	2 354 500	1 914 000	S:t Michels
—	3 987 060	12 346 000	240 500	226 000	16 799 560	13 484 500	9 064 000	Kuopio
—	10 692 525	19 942 400	346 000	94 000	31 074 925	25 880 900	17 502 000	Vasa
—	5 463 220	9 125 500	43 700	157 000	14 789 420	12 405 227	9 506 000	Uleåborgs
—	407 000	1 020 000	3 000	20 000	1 450 000	1 281 000	600 000	Lapplands
—	34 128 231	79 748 090	1 524 675	929 500	116 330 496	99 033 727	67 675 950	Hela landet
Odlingslägenheternas tillskottsmarker								
74.16	1 026 950	160 000	361 150	1 000	1 549 100	1 535 000	1 040 000	Nylands
1 121.70	14 560 174	5 290 500	961 420	59 650	20 871 744	16 654 429	11 784 000	Åbo och Björneborgs
—	—	—	—	—	—	—	—	Åland
236.42	3 406 175	1 072 000	333 000	61 000	4 872 175	4 466 000	2 935 000	Tavastehus
639.57	7 380 730	1 581 000	688 000	150 500	9 800 230	8 506 800	6 575 000	Kymmene
202.16	2 133 540	198 000	280 760	1 500	2 613 800	2 207 500	1 692 000	S:t Michels
1 846.60	16 691 701	6 186 960	1 861 930	80 000	24 820 591	20 239 424	13 656 000	Kuopio
2 857.64	34 236 905	8 059 160	1 665 750	69 500	44 031 315	36 208 550	22 101 000	Vasa
2 922.01	21 138 186	5 361 000	584 200	49 700	27 133 086	23 220 200	18 585 500	Uleåborgs
275.46	1 921 100	115 000	15 000	39 000	2 090 100	1 310 000	1 025 000	Lapplands
10 175.72	102 495 461	28 023 620	6 751 210	511 850	137 782 141	114 347 903	79 393 500	Hela landet
Bostadslägenheternas tillskottsmarker								
13.11	1 009 510	75 000	234 990	—	1 319 500	1 210 000	790 000	Nylands
130.40	10 943 863	4 472 287	569 000	172 750	16 157 900	13 457 835	9 043 000	Åbo och Björneborgs
—	—	—	—	—	—	—	—	Åland
31.66	2 719 500	912 000	393 000	90 000	4 114 500	3 691 750	2 770 000	Tavastehus
35.02	2 277 650	504 000	166 000	—	2 947 650	2 619 000	2 130 000	Kymmene
7.33	422 250	30 000	65 000	—	517 250	440 000	490 000	S:t Michels
124.75	8 767 890	1 593 800	995 400	33 200	11 390 290	10 341 300	7 298 000	Kuopio
170.29	14 692 560	3 375 500	510 500	109 050	18 687 610	14 641 500	9 935 000	Vasa
183.19	12 204 100	1 079 500	354 000	10 000	13 647 600	11 670 900	9 489 000	Uleåborgs
28.42	1 248 600	372 000	—	26 000	1 646 600	1 254 500	990 000	Lapplands
724.17	54 285 923	12 414 087	3 287 890	441 000	70 428 900	59 326 785	42 935 000	Hela landet

Liitetaulukko N:o 11. *Asutuskassoista vuosina 1948—1950 myönnetyt rakennuslainat.*
 Tabellbilaga N:o 11 *Från kolonisationskassorna åren 1948—1950 beviljade byggnadslån.*

L ä ä n i	Lainoja kaikkiaan Län inalles		Lainoista oli — Av länen voro				Lainoista käytettiin Av länen har använts för uppförande av			Arvioidut rakennus- kustannukset yhteensä Byggnad- ernas kostnads- förslag sammanlagt	L ä n	
			tavallisia rakennuslainoja vanliga byggnadslån		ns. omakoti- lainoja sk. egnahems- lån		asuin- rakennus- laken tämiseen bostads- byggnad	eläinsuo- jan raken- tamiseen husdjurs- stall	muun rakennus- laken tämiseen andra byggnader			
	Luku Antal	mk	Luku Antal	mk	Luku Antal	mk						
	Luku Antal	mk	Luku Antal	mk	Luku Antal	mk						
Viljelystilat — Odningsslägenheter												
Uudenmaan .	83	15 170 000	82	15 020 000	1	150 000	50	35	1	53 417 426	Nylands	
Turun ja Po- rin	273	54 090 000	273	54 090 000	—	—	—	121	89	6	122 498 184	Åbo och Björneborgs
Ahvenanmaa	—	—	—	—	—	—	—	—	—	—	—	Åland
Hämeen	111	23 330 000	111	23 330 000	—	—	—	69	48	2	70 626 773	Tavastehus
Kymen	70	16 255 000	70	16 255 000	—	—	—	42	32	3	47 725 290	Kymmene
Mikkelin	73	15 385 000	73	15 385 000	—	—	—	54	20	3	39 922 700	S:t Michels
Kuopion	489	73 010 000	488	72 885 000	1	125 000	380	123	10	243 445 775	Kuopio	
Vaasan	883	135 157 500	881	134 877 500	2	280 000	581	310	64	438 700 336	Vasa	
Oulun	391	51 815 000	387	51 415 000	4	400 000	334	70	8	184 570 129	Uleåborgs	
Lapin	396	53 650 000	387	52 535 000	9	1 115 000	314	91	14	198 256 852	Lapplands	
Koko maa	2 769	437 862 500	2 752	435 792 500	17	2 070 000	1 945	818	111	1 399 163 465	Hela landet	
Asuntotilat — Bostadsslägenheter												
Uudenmaan .	324	53 965 000	316	52 540 000	8	1 425 000	304	12	14	—	Nylands	
Turun ja Po- rin	583	96 201 000	562	92 826 000	21	3 375 000	511	45	41	160 230 791	Åbo och Björneborgs	
Ahvenanmaa	4	605 000	4	605 000	—	—	—	4	—	—	1 839 000	Åland
Hämeen	469	87 900 000	457	86 200 000	12	1 700 000	449	11	13	236 034 059	Tavastehus	
Kymen	219	37 600 000	210	36 265 000	9	1 335 000	209	8	10	108 364 928	Kymmene	
Mikkelin	302	49 720 000	279	46 670 000	23	3 050 000	291	10	11	132 239 378	S:t Michels	
Kuopion	657	90 015 000	582	79 580 000	75	10 435 000	618	39	13	267 567 675	Kuopio	
Vaasan	913	135 728 000	834	124 163 000	79	11 565 000	834	64	41	401 087 100	Vasa	
Oulun	542	64 675 000	469	57 125 000	73	7 550 000	608	23	25	221 764 308	Uleåborgs	
Lapin	245	32 055 000	177	23 145 000	68	8 910 000	217	30	20	114 981 459	Lapplands	
Koko maa	4 258	648 464 000	3 890	599 119 000	368	49 345 000	4 041	246	188	1 902 703 342	Hela landet	

Liitetaulukko N:o 12. *Asutuskassoista vuosina 1948—1950 myönnetyt sisarusuvelainat.*
 Tabellbilaga N:o 12. *Från kolonisationskassorna åren 1948—1950 beviljade syskonandelslån.*

L ä ä n i	Lainojen LÄ-nens	Tiloilla oli — Lägenheterna omfattade						Tilojen arvioitu arvo Lägen- heternas uppskattade värde	Ostettujen tilaosien arvioitu arvo De inlösta lägenhets- delarnas uppskattade värde	Ostettujen tilaosien hintaa De inlösta lägenhets- delarnas pris	Myönnetyt lainat yhteensä De beviljade länens inalles	Tila- osien myyjä För- säljare av sina lägen- hets- delar	L ä n
		peltoa åker	luon- non- niittyä natur- lig äng	viljelys- kel- poista maata odlings- bar jord	varsi- naista metsä- maata egentlig skogs- mark	jouto- maata impe- diment	yh- teensä maata inalles jord						
		luku antal	ha	ha	ha	ha	ha						
Uudenmaan .	20	158.06	1.93	3.00	264.38	2.89	430.26	16 178 459	12 485 037	7 815 469	5 115 000	104	Nylands
Turun ja Po- rin	110	912.14	57.11	68.15	2 279.34	101.97	3 418.71	106 594 252	81 641 978	48 564 780	30 747 000	407	Åbo och Björneborgs
Ahvenanmaa	—	—	—	—	—	—	—	—	—	—	—	—	Åland
Hämeen	49	469.66	222.86	11.63	1 124.70	40.74	1 869.59	67 990 154	51 634 069	25 647 319	16 295 000	193	Tavastehus
Kymen	39	371.82	4.46	102.73	1 116.08	50.94	1 646.03	44 397 621	25 467 847	12 273 000	9 930 000	78	Kymmene
Mikkelin	54	366.07	30.12	61.65	1 690.57	42.58	2 190.99	54 634 040	36 507 815	19 836 567	14 122 000	177	S:t Michels
Kuopion	224	1 628.04	248.50	406.59	7 824.61	474.21	10 581.95	216 127 338	145 045 778	65 102 110	43 915 000	590	Kuopio
Vaasan	99	895.10	43.32	212.45	3 046.22	278.61	4 475.70	113 202 347	78 482 213	27 576 800	19 280 000	268	Vasa
Oulun	183	1 584.32	852.96	626.88	11 307.65	1 953.22	16 325.03	178 139 190	120 531 887	48 074 785	32 539 000	527	Uleåborgs
Lapin	13	74.67	39.54	97.51	598.41	178.00	988.13	7 637 140	4 917 900	2 320 550	1 955 000	37	Lapplands
Koko maa	791	6 459.88	1 500.80	1 590.59	29 251.96	3 123.16	41 926.39	804 900 541	556 714 524	257 211 380	173 898 000	2 381	Hela landet

Liitetaulukko N:o 13. *Asutuskassoista vuosina 1899—1950 myönnetyt lainat.*
 Tabellbilaga N:o 13. *Från kolonisationskassorna åren 1899—1950 beviljade lån.*

Vuosi	Tarkoitus, johon lainat myönnettiin Ändamålet vartill lånen beviljades								Lainoja kalkkiaian Lån inalles		Lainojen keski- suuruus Lånens medel- storlek	År
	Maanosto Jordköp		Rakentaminen Uppförande av byggnader		Perusparannukset Grundförbättrings- arbeten		Vakauttamis-, sisar- osuus-, irtaimisto- ja yhteistoiminta- lainoja Konverterings-, sys- konandels-, lösöre- och samverkams- hetslån		Luku Antal	milj. mk		
	Lainojen — Lånens		Lainojen — Lånens		Lainojen — Lånens		Lainojen — Lånens					
	luku antal	keski- suuruus medel- storlek mk	luku antal	keski- suuruus medel- storlek mk	luku antal	keski- suuruus medel- storlek mk	luku antal	keski- suuruus medel- storlek mk			mk	
1899—1905	1 282	703	560	298	578	213	60	353	2 480	1.2	488	1899—1905
1906	316	849	85	359	49	269	9	402	459	0.3	687	1906
1907	1 110	1 020	379	318	169	261	28	361	1 686	1.3	775	1907
1908	552	953	102	408	80	406	1	30	735	0.6	816	1908
1909	753	1 033	116	369	38	346	2	1 200	909	0.8	920	1909
1910	1 961	1 082	283	467	55	283	1	500	2 300	2.3	987	1910
1911	1 132	1 037	168	414	51	307	—	—	1 351	1.3	933	1911
1912	807	1 067	90	442	25	376	—	—	922	0.9	978	1912
1913	1 225	1 059	175	444	25	314	1	500	1 426	1.4	970	1913
1914	835	1 128	210	436	38	278	1	500	1 084	1.0	963	1914
1915	760	1 025	215	476	60	302	1	300	1 036	0.9	869	1915
1916	534	1 149	115	503	12	413	1	800	662	0.7	1 022	1916
1917	363	1 344	82	705	16	738	4	525	465	0.6	1 203	1917
1918	206	1 638	64	788	23	717	17	1 906	310	0.4	1 409	1918
1919	248	1 510	71	1 406	15	967	17	1 412	351	0.8	2 167	1919
1920	397	2 955	114	1 590	15	1 400	11	1 900	537	1.4	2 600	1920
1921	798	4 593	846	2 396	667	1 590	—	—	2 311	6.7	2 914	1921
1922	1 544	5 158	2 228	2 925	1 341	1 613	—	—	5 113	16.6	3 256	1922
1923	1 600	5 150	2 009	3 258	830	1 908	—	—	4 439	16.4	3 688	1923
1924	885	5 626	1 285	4 737	246	2 196	—	—	2 416	11.6	4 804	1924
1925	1 812	7 519	2 026	7 031	333	3 674	—	—	4 171	29.1	6 974	1925
1926	1 802	9 359	1 986	7 684	386	3 642	—	—	4 174	33.5	8 033	1926
1927	2 039	10 698	2 519	8 213	544	3 905	53	6 832	5 155	45.0	8 727	1927
1928	2 401	11 305	5 018	7 941	815	4 010	870	9 708	9 104	78.7	8 645	1928
1929	2 295	11 147	5 087	8 038	605	4 073	445	10 143	8 432	73.5	8 711	1929
1930	2 307	11 039	5 404	7 825	584	3 979	305	9 564	8 600	73.0	8 488	1930
1931	1 138	10 437	2 874	6 486	284	3 220	149	8 881	4 445	32.8	7 369	1931
1932	1 149	8 115	2 672	6 098	215	2 733	176	8 125	4 212	27.6	6 560	1932
1933	1 062	7 421	1 950	6 108	111	2 630	97	6 854	3 220	20.7	6 444	1933
1934	921	7 654	1 330	6 400	72	2 868	52	6 875	2 375	16.1	6 790	1934
1935	1 207	11 376	1 410	7 564	48	3 198	—	—	2 665	24.5	9 212	1935
1936	1 319	12 028	1 704	8 098	41	3 366	—	—	3 064	29.8	9 726	1936
1937	1 012	12 386	1 294	8 942	32	4 434	—	—	2 338	24.2	10 361	1937
1938	661	14 920	1 515	10 900	31	3 158	91	28 521	2 298	29.1	12 650	1938
1939	646	14 319	1 689	12 154	38	3 829	100	32 136	2 473	33.1	13 400	1939
1940	245	17 237	391	12 845	8	2 863	18	33 056	662	9.9	14 899	1940
1941	257	12 560	1 106	15 326	3	7 500	14	31 750	1 380	20.6	14 960	1941
1942	75	13 887	287	16 321	2	4 000	5	40 000	369	5.9	16 080	1942
1943	63	17 876	161	19 087	2	5 250	11	34 909	237	5.6	23 686	1943
1944	73	24 356	194	24 798	1	8 000	6	42 750	274	6.8	25 012	1944
1945	420	36 818	1 439	34 677	2	18 500	37	68 472	1 898	67.9	35 792	1945
1946	292	45 490	1 334	93 062	8	23 962	35	122 729	1 669	141.9	85 030	1946
1947	209	67 899	1 293	116 363	30	30 300	61	126 616	1 593	173.3	108 777	1947
1948	345	104 985	1 434	141 651	109	40 957	86	166 349	1 974	270.5	137 031	1948
1949	806	165 201	2 883	159 364	175	34 206	377	201 674	4 241	674.6	159 066	1949
1950	877	162 920	2 710	156 365	140	44 876	602	207 468	4 329	697.8	161 191	1950
1899—1950	42 741	—	60 907	—	8 952	—	3 744	—	116 344	2 712.7	—	1899—1950

Liitetaulukko N:o 14. Maaseudun asunto-olojen parantamistoiminta vuosina 1938—1950.
 Tabellbilaga N:o 14. Verksamheten för förbättrande av bostadsförhållandena på landsbygden åren 1938—1950.

Lääni ja vuosi Län och år	Hakemuksia kpl. Ansökningar st.		Myönnetty mk Beviljat mk		
	hyväksytty godkända	hyljätty förkastade	lainaa lån	avustusta understöd	palkkiota ja korvausta premie o. ersättning
<i>Uudenmaan — Nylands</i>					
1938	50	75	305 050	120 725	—
1939	5	3	39 500	6 800	—
1940	—	—	—	—	—
1941	12	6	122 700	21 500	—
1942	—	—	—	—	—
1943	1	1	10 000	8 000	—
1944	—	1	—	—	—
1945	28	8	704 000	215 500	24 500
1946	5	4	350 000	34 000	—
1947	13	1	397 000	85 000	5 000
1948	53	3	405 000	862 000	67 500
1949	139	20	2 805 000	1 570 000	176 100
1950	139	25	5 480 000	1 246 500	329 100
<i>Turun ja Porin Åbo o. Björneborgs</i>					
1938	367	515	1 143 650	1 143 650	—
1939	1	3	6 000	—	—
1940	—	—	—	—	—
1941	50	11	346 500	156 800	—
1942	2	—	12 000	6 000	—
1943	11	6	43 000	49 000	—
1944	11	3	107 000	54 000	—
1945	220	20	2 692 500	1 596 600	179 900
1946	99	25	1 583 000	591 000	55 000
1947	101	21	3 620 000	865 500	29 000
1948	457	23	6 665 000	4 438 500	275 800
1949	608	90	18 413 000	7 441 500	989 900
1950	1 171	100	30 340 000	13 901 500	3 133 700
<i>Hämeen — Tavastehus</i>					
1938	272	241	1 136 550	799 525	—
1939	4	1	37 000	8 000	—
1940	2	—	11 000	4 000	—
1941	28	5	245 500	80 600	—
1942	2	—	26 000	4 000	—
1943	3	—	22 000	11 000	—
1944	11	—	109 900	40 000	—
1945	99	13	1 477 000	649 000	69 000
1946	42	20	1 598 000	290 000	33 000
1947	60	8	2 430 000	520 000	28 000
1948	193	2	2 860 000	2 838 500	234 420
1949	315	50	8 320 000	3 632 500	778 750
1950	524	49	15 545 000	6 244 500	1 580 900
<i>Kymen — Kymmene (ent. Viipurin—f.d. Viborgs)</i>					
1938	308	452	885 400	1 030 250	—
1939	1	4	—	4 000	—
1940	—	—	—	—	—
1941	1	3	5 000	8 000	—
1942	—	—	—	—	—
1943	11	5	93 000	44 000	—
1944	8	7	55 000	33 000	—
1945	19	4	100 000	120 500	10 000
1946	22	8	435 000	187 000	75 000
1947	22	—	435 000	136 500	10 000
1948	34	—	745 000	481 000	5 000
1949	90	7	2 410 000	1 289 500	149 150
1950	276	30	7 635 000	3 217 000	715 970
<i>Mikkelin — S:t. Michels</i>					
1938	106	308	353 350	373 250	—
1939	—	2	—	—	—
1940	—	—	—	—	—
1941	6	2	33 500	23 000	—

Lääni ja vuosi Län och år	Hakemuksia kpl. Ansöknningar st.		Myönnetty mk Beviljat mk		
	hyväksytty godkända	hyljätty förkastade	lainaa lån	avustusta understöd	palkkiota ja korvausta premie o. ersättning
1942	—	—	—	—	—
1943	3	—	—	15 000	—
1944	—	—	—	—	—
1945	59	7	1 004 500	394 000	15 000
1946	14	5	230 000	48 000	—
1947	32	8	950 000	222 000	10 000
1948	116	5	2 460 000	1 662 500	88 000
1949	220	34	4 995 000	2 815 000	451 525
1950	499	50	19 766 000	6 170 500	1 276 725
<i>Kuopion — Kuopio</i>					
1938	405	744	1 484 600	1 311 950	—
1939	4	1	14 000	15 000	—
1940	—	—	—	—	—
1941	27	10	134 000	107 500	—
1942	1	—	11 000	4 000	—
1943	14	1	93 500	73 000	—
1944	24	4	156 000	104 000	—
1945	230	14	1 235 500	1 660 500	63 000
1946	146	29	3 619 000	977 000	11 350
1947	139	17	6 618 000	1 414 000	73 500
1948	602	11	12 615 000	8 951 000	363 850
1949	1 498	148	39 824 500	16 542 500	2 138 512
1950	2 852	213	74 220 000	35 455 500	5 259 475
<i>Vaasan — Vasa</i>					
1938	604	648	2 381 700	2 071 400	—
1939	5	6	20 000	16 800	—
1940	—	—	—	—	—
1941	42	22	262 600	156 500	—
1942	2	—	30 000	—	—
1943	19	9	203 000	94 000	—
1944	15	3	167 750	77 600	—
1945	274	32	3 625 000	2 018 500	117 700
1946	189	21	3 966 000	1 279 000	15 000
1947	301	20	9 543 000	2 821 000	175 350
1948	590	24	16 565 000	9 243 000	745 450
1949	1 296	110	47 634 500	13 980 800	2 002 115
1950	2 361	122	69 268 000	26 745 500	6 344 090
<i>Oulun — Uleåborgs</i>					
1938	378	591	1 041 900	1 397 900	—
1939	—	1	—	—	—
1940	—	—	—	—	—
1941	18	13	57 000	70 500	—
1942	2	—	17 000	7 000	—
1943	34	16	223 500	172 000	—
1944	28	11	291 250	185 000	—
1945	176	17	3 321 200	1 339 700	10 000
1946	123	17	2 081 000	735 000	2 500
1947	151	9	5 769 000	1 381 000	47 500
1948	504	15	11 245 000	6 823 500	503 915
1949	1 019	88	34 503 000	12 716 000	1 901 910
1950	2 602	148	73 935 000	32 988 000	7 291 580
<i>Lapin — Lapplands</i>					
1938	169	222	237 300	618 150	—
1939	—	1	—	—	—
1940	—	—	—	—	—
1941	2	1	4 000	8 000	—
1942	—	—	—	—	—
1943	—	1	—	—	—
1944	2	2	—	14 000	2 000
1945	31	5	265 000	240 000	—
1946	32	4	237 000	181 000	—
1947	29	1	820 000	349 000	5 000
1948	199	5	3 312 000	3 645 500	170 375
1949	623	77	4 160 000	7 934 500	677 875
1950	1 236	66	15 135 000	15 811 500	2 605 950

Liitetaulukko N:o 15. *Vapaaehtoisilla karpoilla ja pakkolunastusteitse hankitusta maasta muodostuneet tilat ja alueet.*
 Tabellbilaga N:o 15. *Av den på frivillig väg och genom tvångsinlösen anskaffade jorden bildade lägenheter och områden.*

Lääni Län	Tiloja kpl. — Lägenheter st.						Alueita kpl. — Områden st.					Tiloja ja alueita yhteensä Lägen- heter och områden tillsam- mans
	Viljelys- tiloja Odlings- lägen- heter	Asunto- viljelys- tiloja Bostads- odlings- lägen- heter	Asunto- tiloja Bostads- lägen- heter	Asunto- tontteja Bostads- tomter	Kalastus- tiloja Fiske- lägen- heter	Yhteensä Summa	Laidun- alueita Betes- marks- områden	Yhteis- metsiä Sam- fällda skogar	Muita alueita Andra områden	Lisä- alueita Till- skotts- områden	Yhteensä Summa	
Uudenmaan — Ny- lands	3 265	1 447	3 607	8 110	210	16 639	117	2	427	1 583	2 129	18 768
Turun ja Porin — Åbo och Björne- borgs	5 730	2 558	4 363	5 159	302	18 112	535	17	630	5 354	1 536	24 648
Hämeen — Tavaste- hus	4 663	2 034	3 418	6 266	—	16 381	244	10	617	3 120	3 991	20 372
Kymin — Kymmene Mikkelin — St. Mic- hels	1 410	583	1 195	3 073	103	6 364	53	2	113	970	1 138	7 502
Kuopion — Kuopio Vaasan — Vasa	1 880	1 341	1 937	1 451	3	6 612	121	2	226	1 856	2 205	8 817
Oulun — Uleåborgs Lapin — Lapplands	3 651	2 936	2 837	1 575	—	10 999	200	7	457	2 705	3 369	14 368
	2 946	1 393	1 869	2 750	18	8 976	133	8	793	3 873	4 807	13 783
	2 800	1 315	1 174	714	34	6 037	133	4	468	2 531	3 136	9 173
	929	405	270	672	13	2 289	12	—	193	298	503	2 792
Yhteensä — Summa	27 274	14 012	20 670	29 770	683	92 409	1 548	52	3 924	22 290	27 814	120 223

Liitetaulukko N:o 16. *Pakkolunastusteitse muodostettujen tilojen ja alueiden keskipinta-alat.*
 Tabellbilaga N:o 16. *Medelarealerna för de lägenheter och områden, som bildats genom tvångsinlösen.*

Lääni, tilalaji ja alue Län, ägoslag och område	Tilaa ja lisäaluetta kohti ha — Per lägenhet och tillskottsområde ha			
	maatalous- maata lantbruksjord	maatalous- kelpoista maata till lantbruk duglig jord	muuta maata annan jord	yhteensä summa
<i>Uudenmaan — Nylands</i>				
Viljelystilat — Odlingslägenheter	7.1	4.8	16.4	28.3
Asuntoviljelystilat — Bostadsodlingslägenheter	3.2	1.4	6.7	11.3
Asuntotilat — Bostadslägenheter	0.7	0.2	0.3	1.2
Asuntotontit — Bostadstomter	—	—	0.2	0.2
Kalastustilat — Fiskelägenheter	1.5	0.7	7.4	9.6
Lisäalueet — Tillskottsområden	0.5	0.5	3.0	4.0
<i>Turun ja Porin — Åbo och Björneborgs</i>				
Viljelystilat — Odlingslägenheter	8.8	3.1	21.3	33.2
Asuntoviljelystilat — Bostadsodlingslägenheter	3.6	0.5	8.1	12.2
Asuntotilat — Bostadslägenheter	0.8	0.1	0.3	1.2
Asuntotontit — Bostadstomter	0.1	—	0.1	0.2
Kalastustilat — Fiskelägenheter	1.1	0.7	7.7	9.5
Lisäalueet — Tillskottsområden	0.8	0.5	4.2	5.5
<i>Hämeen — Tavastehus</i>				
Viljelystilat — Odlingslägenheter	7.4	4.9	20.6	32.9
Asuntoviljelystilat — Bostadsodlingslägenheter	3.1	1.4	8.3	12.8
Asuntotilat — Bostadslägenheter	0.6	0.2	0.4	1.2
Asuntotontit — Bostadstomter	0.1	—	0.1	0.2
Kalastustilat — Fiskelägenheter	—	—	—	—
Lisäalueet — Tillskottsområden	0.4	0.7	3.9	5.0
<i>Kymin (ent. Viipurin) — Kymmene (f. d. Viborgs)</i>				
Viljelystilat — Odlingslägenheter	5.2	7.4	25.8	38.4
Asuntoviljelystilat — Bostadsodlingslägenheter	2.9	2.2	10.8	15.9
Asuntotilat — Bostadslägenheter	0.3	0.3	0.4	1.0
Asuntotontit — Bostadstomter	—	—	0.2	0.2
Kalastustilat — Fiskelägenheter	2.0	1.3	11.3	14.6
Lisäalueet — Tillskottsområden	0.6	0.7	6.4	7.7
<i>Mikkelin — St. Michels</i>				
Viljelystilat — Odlingslägenheter	5.3	7.7	34.7	47.9
Asuntoviljelystilat — Bostadsodlingslägenheter	2.0	3.3	16.2	21.5
Asuntotilat — Bostadslägenheter	0.4	0.6	0.7	1.7
Asuntotontit — Bostadstomter	0.2	0.1	0.1	0.4
Kalastustilat — Fiskelägenheter	—	—	—	—
Lisäalueet — Tillskottsområden	0.5	0.9	8.2	9.6

Lääni, tilalaji ja alue Län, ägoslag och område	Tilaa ja lisäaluetta kohti ha — Per lägenhet och tillskottsområde ha			
	maatalous- maata lantbruksjord	maatalous- kelpoista maata till lantbruk duglig jord	muuta maata annan jord	yhteensä summa
<i>Kuopion — Kuopio</i>				
Viljelystilat — Odlingslägenheter	3.3	8.9	42.4	54.6
Asuntoviljelystilat — Bostadsodlingslägenheter	2.0	4.3	19.5	25.8
Asuntotilat — Bostadslägenheter	0.4	0.6	0.5	1.5
Asuntotontit — Bostadstomter	0.1	0.1	0.1	0.3
Kalastustilat — Fiskellägenheter	—	—	—	—
Lisäalueet — Tillskottsområden	0.4	1.3	9.8	11.5
<i>Vaasan — Vasa</i>				
Viljelystilat — Odlingslägenheter	4.5	8.7	47.3	60.5
Asuntoviljelystilat — Bostadsodlingslägenheter	2.5	2.8	17.5	22.8
Asuntotilat — Bostadslägenheter	0.6	0.2	0.3	1.1
Asuntotontit — Bostadstomter	0.1	—	0.1	0.2
Kalastustilat — Fiskellägenheter	4.1	0.8	10.3	15.2
Lisäalueet — Tillskottsområden	0.7	0.9	10.9	12.5
<i>Oulun — Uleåborgs</i>				
Viljelystilat — Odlingslägenheter	5.5	14.4	81.5	101.4
Asuntoviljelystilat — Bostadsodlingslägenheter	2.8	4.8	31.5	39.1
Asuntotilat — Bostadslägenheter	0.6	0.4	0.3	1.3
Asuntotontit — Bostadstomter	0.1	—	0.2	0.3
Kalastustilat — Fiskellägenheter	3.3	1.9	18.0	23.2
Lisäalueet — Tillskottsområden	1.3	1.2	14.5	17.0
<i>Lapin — Lapplands</i>				
Viljelystilat — Odlingslägenheter	2.2	23.8	120.7	146.7
Asuntoviljelystilat — Bostadsodlingslägenheter	2.1	9.7	58.6	70.4
Asuntotilat — Bostadslägenheter	0.4	0.9	0.4	1.7
Asuntotontit — Bostadstomter	—	—	0.2	0.2
Kalastustilat — Fiskellägenheter	5.6	0.6	22.1	28.3
Lisäalueet — Tillskottsområden	1.4	4.6	19.9	25.9

Liitetaulukko N:o 17. Eri maansaajaryhmien vapaaehtoisilla kaupoilla ja hallintasopimuksilla saamat tilat ja lisäalueet.

Tabellbilaga N:o 17. De lägenheter och tillskottsområden, som olika jordberättigade erhållit på frivillig väg och genom besittningsavtal.

Lääni ja maansaajaryhmä Län och jordberättigade	Tilalaji — Ägoslag											
	Viljelystiloja Odlings- lägenheter		Asunto- viljelystiloja Bostadsodlings- lägenheter		Asuntotiloja Bostads- lägenheter		Asuntotontteja Bostadstomter		Kalastustiloja Fiskellägenheter		Yhteensä Summa	
	kpl. st.	%	kpl. st.	%	kpl. st.	%	kpl. st.	%	kpl. st.	%	kpl. st.	%
<i>Uudenmaan — Nylands</i>												
Siirtoväki — Den förflyttade befolkningen	2 644	84.9	799	60.1	864	26.8	970	13.2	149	82.8	5 426	32.6
Muut maansaajat — Övriga jordberättigade	469	15.1	530	39.9	2 354	73.2	6 381	86.8	31	17.2	9 765	58.8
Lisäalueen saajat — Berättigade till tillskottsområde	—	—	—	—	—	—	—	—	—	—	1 429	8.6
Yhteensä — Summa	3 113	100.0	1 329	100.0	3 218	100.0	7 351	100.0	180	100.0	16 620	100.0
<i>Turun ja Porin — Åbo och Björneborgs</i>												
Siirtoväki — Den förflyttade befolkningen	4 992	86.1	1 772	67.4	970	22.8	785	15.8	192	72.2	8 711	38.0
Muut maansaajat — Övriga jordberättigade	806	13.9	857	32.6	3 288	77.2	4 170	84.2	74	27.8	9 195	40.1
Lisäalueen saajat — Berättigade till tillskottsområde	—	—	—	—	—	—	—	—	—	—	5 017	21.9
Yhteensä — Summa	5 798	100.0	2 629	100.0	4 258	100.0	4 955	100.0	266	100.0	22 923	100.0

Läni ja maansaajaryhmä Län och jordberättigade	Tilalaji — Ägoslag											
	Viljelystiloja Odlings- lägenheter		Asunto- viljelystiloja Bostadsodlings- lägenheter		Asuntotiloja Bostads- lägenheter		Asuntotontteja Bostadstomter		Kalastustiloja Fiskelägenheter		Yhteensä Summa	
	kpl. st.	%	kpl. st.	%	kpl. st.	%	kpl. st.	%	kpl. st.	%	kpl. st.	%
<i>Hämeen — Tavastehus</i>												
Siirtoväki — Den förflyttade befolkningen	4 300	89.5	1 343	66.6	1 008	28.8	1 096	17.9	—	—	7 747	39.4
Muut maansaajat — Övriga jordberättigade	506	10.5	675	33.4	2 489	71.2	5 040	82.1	—	—	8 710	44.3
Lisäalueen saajat — Berättigade till tillskottsområde	—	—	—	—	—	—	—	—	—	—	3 205	16.3
Yhteensä — Summa	4 806	100.0	2 018	100.0	3 497	100.0	6 136	100.0	—	—	19 662	100.0
<i>Kymen — Kymmene (ent. Viipurin — f. d. Viborgs)</i>												
Siirtoväki — Den förflyttade befolkningen	1 273	89.2	477	77.6	649	51.4	902	29.4	92	96.8	3 393	46.0
Muut maansaajat — Övriga jordberättigade	154	10.8	138	22.4	613	48.6	2 168	70.6	3	3.2	3 076	41.7
Lisäalueen saajat — Berättigade till tillskottsområde	—	—	—	—	—	—	—	—	—	—	906	12.3
Yhteensä — Summa	1 427	100.0	615	100.0	1 262	100.0	3 070	100.0	95	100.0	7 375	100.0
<i>Mikkelin — S:t Michels</i>												
Siirtoväki — Den förflyttade befolkningen	1 271	72.1	512	38.9	340	19.2	317	27.1	—	—	2 440	31.1
Muut maansaajat — Övriga jordberättigade	491	27.9	805	61.1	1 427	80.8	854	72.9	—	—	3 577	45.6
Lisäalueen saajat — Berättigade till tillskottsområde	—	—	—	—	—	—	—	—	—	—	1 825	23.3
Yhteensä — Summa	1 762	100.0	1 317	100.0	1 767	100.0	1 171	100.0	—	—	7 842	100.0
<i>Kuopion — Kuopio</i>												
Siirtoväki — Den förflyttade befolkningen	2 429	66.8	1 564	52.5	858	30.0	414	26.7	—	—	5 265	38.9
Muut maansaajat — Övriga jordberättigade	1 207	33.2	1 417	47.5	2 000	70.0	1 136	73.3	—	—	5 760	42.5
Lisäalueen saajat — Berättigade till tillskottsområde	—	—	—	—	—	—	—	—	—	—	2 513	18.6
Yhteensä — Summa	3 636	100.0	2 981	100.0	2 858	100.0	1 550	100.0	—	—	13 538	100.0
<i>Vaasan — Vasa</i>												
Siirtoväki — Den förflyttade befolkningen	1 715	57.9	580	41.0	356	19.6	385	15.0	7	41.2	3 043	25.0
Muut maansaajat — Övriga jordberättigade	1 245	42.1	834	59.0	1 463	80.4	2 180	85.0	10	58.8	5 732	47.2
Lisäalueen saajat — Berättigade till tillskottsområde	—	—	—	—	—	—	—	—	—	—	3 373	27.8
Yhteensä — Summa	2 960	100.0	1 414	100.0	1 819	100.0	2 565	100.0	17	100.0	12 148	100.0
<i>Oulun — Uleåborgs</i>												
Siirtoväki — Den förflyttade befolkningen	760	32.0	350	27.3	160	14.8	80	13.4	18	46.2	1 368	17.8
Muut maansaajat — Övriga jordberättigade	1 618	68.0	933	72.7	923	85.2	516	86.6	21	53.8	4 011	52.1
Lisäalueen saajat — Berättigade till tillskottsområde	—	—	—	—	—	—	—	—	—	—	2 323	30.1
Yhteensä — Summa	2 378	100.0	1 283	100.0	1 083	100.0	596	100.0	39	100.0	7 702	100.0
<i>Lapin — Lapplands</i>												
Siirtoväki — Den förflyttade befolkningen	106	13.7	49	12.3	35	13.2	67	9.8	14	93.3	271	11.6
Muut maansaajat — Övriga jordberättigade	666	86.3	350	87.7	231	86.8	617	90.2	1	6.7	1 865	79.6
Lisäalueen saajat — Berättigade till tillskottsområde	—	—	—	—	—	—	—	—	—	—	208	8.8
Yhteensä — Summa	772	100.0	399	100.0	266	100.0	684	100.0	15	100.0	2 344	100.0
<i>Koko maa — Hela landet</i>												
Siirtoväki — Den förflyttade befolkningen	19 490	73.1	7 446	53.2	5 240	26.2	5 016	17.9	472	77.1	37 664	34.2
Muut maansaajat — Övriga jordberättigade	7 162	26.9	6 539	46.8	14 788	73.8	23 062	82.1	140	22.9	51 691	46.9
Lisäalueen saajat — Berättigade till tillskottsområde	—	—	—	—	—	—	—	—	—	—	20 799	18.9
Yhteensä — Summa	26 652	100.0	13 985	100.0	20 028	100.0	28 078	100.0	612	100.0	110 154	100.0

Liitetaulukko N:o 18. *MHL:n mukaisessa rakennustoiminnassa valmistuneet rakennukset.*
 Tabellbilaga N:o 18. *De byggnader, som blivit färdiga i den uti JAL avsedda byggnadsverksamheten.*

Läni ja rakennus Län och byggnad	Uudisrakennuksia kpl. — Nybyggnader st.				Korjaus-, lisä- rakennus- ja laajennustöitä kpl. Reparations-, tillbyggnads- och utvidg- ningsarbeten st.
	siirtoväki den förflyttade befolkningen	sotainvalidit ym. krigsinvalider m. m.	perheelliset rintamasotilaat fruntsoldater med familj	Yhteensä Summa	
<i>Uudenmaan — Nylands</i>					
Asuinrakennukset — Bostadsbyggnader	3 165	526	1 745	5 436	235
Kotieläinrakennukset — Husdjursstall	1 717	147	212	2 076	269
Muut talousrakennukset — Övriga ekonomiebyggnader	3 637	240	457	4 334	163
Yhteensä — Summa	8 519	913	2 414	11 846	667
<i>Turun ja Porin — Åbo och Björneborgs</i>					
Asuinrakennukset — Bostadsbyggnader	4 855	616	2 302	7 773	157
Kotieläinrakennukset — Husdjursstall	3 940	254	371	4 565	110
Muut talousrakennukset — Övriga ekonomiebyggnader	4 604	327	628	5 559	96
Yhteensä — Summa	13 399	1 197	3 301	17 897	363
<i>Hämeen — Tavastehus</i>					
Asuinrakennukset — Bostadsbyggnader	4 496	810	2 028	7 334	442
Kotieläinrakennukset — Husdjursstall	2 577	188	206	2 971	276
Muut talousrakennukset — Övriga ekonomiebyggnader	6 571	447	842	7 860	472
Yhteensä — Summa	13 644	1 445	3 076	18 165	1 190
<i>Kymen — Kymmene (ent. Viipurin — f. d. Viborgs)</i>					
Asuinrakennukset — Bostadsbyggnader	2 313	277	1 011	3 601	332
Kotieläinrakennukset — Husdjursstall	1 170	63	71	1 304	290
Muut talousrakennukset — Övriga ekonomiebyggnader	2 748	209	541	3 498	226
Yhteensä — Summa	6 231	549	1 623	8 403	848
<i>Mikkelin — S:t Michels</i>					
Asuinrakennukset — Bostadsbyggnader	1 236	380	816	2 432	271
Kotieläinrakennukset — Husdjursstall	685	112	138	935	146
Muut talousrakennukset — Övriga ekonomiebyggnader	1 492	238	476	2 206	152
Yhteensä — Summa	3 413	730	1 430	5 573	569
<i>Kuopion — Kuopio</i>					
Asuinrakennukset — Bostadsbyggnader	3 276	427	1 325	5 019	211
Kotieläinrakennukset — Husdjursstall	2 466	200	441	3 107	108
Muut talousrakennukset — Övriga ekonomiebyggnader	3 615	250	814	4 679	54
Yhteensä — Summa	9 348	877	2 580	12 805	373
<i>Vaasan — Vasa</i>					
Asuinrakennukset — Bostadsbyggnader	1 477	479	1 198	3 154	140
Kotieläinrakennukset — Husdjursstall	959	192	316	1 467	130
Muut talousrakennukset — Övriga ekonomiebyggnader	1 760	273	558	2 591	96
Yhteensä — Summa	4 196	944	2 072	7 212	366
<i>Oulun — Uleåborgs</i>					
Asuinrakennukset — Bostadsbyggnader	811	366	1 579	2 756	233
Kotieläinrakennukset — Husdjursstall	592	162	494	1 248	144
Muut talousrakennukset — Övriga ekonomiebyggnader	825	208	1 006	2 039	82
Yhteensä — Summa	2 228	736	3 079	6 043	459
<i>Lapin — Lapplands</i>					
Asuinrakennukset — Bostadsbyggnader	423	192	610	1 225	22
Kotieläinrakennukset — Husdjursstall	200	65	198	463	8
Muut talousrakennukset — Övriga ekonomiebyggnader	372	85	344	801	2
Yhteensä — Summa	995	342	1 152	2 489	32
Koko maa — Hela landet	61 973	7 733	20 727	90 433	4 867

Liitetaulukko N:o 19. Maanhankintalain toimeenpanoon liittyvä pellonraivaus vv. 1945—50.
 Tabellbilaga N:o 19. Nyrröjning i anslutning till jordanskaffningslagens verkställighet åren 1945—50.

Lääni ja vuosi Län och år	Kymistä viljelys- ja asuntoviljelysaloja, jolle nimitetty asukas kpl. — Kalla odinngs- och postodidningslagenten, till vilka åbo antagits st.	Raivauspalkkainhakkuu suoritettu ha:lla Kalaverokning på ha	Valtion raivaus Raivaattu ha Statens röjning Kojts ha	Maansajan raivaus Raivaattu ha Jordnottagarnas röjning Kojts ha	Vastikeraivaus Vederlagsröjning			Ruotsalaisraivaus Svenskröjning			Nyodlatas till färdig åker	Fudispeltoa valmishunnut yhteensä ha	Keskenraistia yhteensä ha Løke stutförda inalles ha	Uudistiloja siirtynyt raivaus-toimenpiteiden johdosta pois kymien tiloen ryhmästä kpl. Nyodlingslagenbecker, som till följd av röjningsåtgärdena av-förts från de kalla lägenheternas grupp st.
					Raivaattava ala ha Område som skall röjas ha	Raivaattava ala ha Röjats ha	Raivaattava ala ha Röjats ha	Raivaattava ala ha Röjats ha	Raivaattava ala ha Röjats ha	Raivaattava ala ha Röjats ha				
<i>Uudenmaan Nylands</i>														
v. 1945	76	566	10	—	3	50	—	—	—	—	10	111	—	
v. 1946	177	990	186	126	5	159	14	—	—	326	378	28		
v. 1947	327	1 252	474	323	23	164	75	3	17	872	1 142	128		
v. 1948	106	750	377	612	57	483	220	3	181	5	1 214	1 944	218	
v. 1949	59	459	312	660	67	653	165	3	182	175	1 312	1 191	115	
v. 1950	9	252	86	687	47	225	151	—	—	—	924	934	45	
Yht.—S:ma	754	4 269	1 445	2 708	•	•	625	•	•	180	4 658	•	534	
<i>Turun ja Porin Åbo och Björneborgs</i>														
v. 1945	17	334	65	—	1	4	—	—	—	—	65	64	1	
v. 1946	155	826	305	66	29	217	4	—	—	—	375	741	25	
v. 1947	89	722	675	465	45	321	69	—	—	1 209	1 345	85		
v. 1948	144	907	565	662	115	347	148	—	—	1 375	1 313	153		
v. 1949	85	821	579	1 031	145	833	80	—	—	1 690	2 083	172		
v. 1950	96	749	329	1 234	128	671	58	—	—	1 621	1 824	101		
Yht.—S:ma	586	4 359	2 518	3 458	•	•	359	•	•	—	6 835	•	537	
<i>Hämeen Tavastehus</i>														
v. 1945	57	417	91	54	4	59	—	—	—	—	145	702	11	
v. 1946	200	1 060	274	213	7	148	33	—	—	—	520	1 165	57	
v. 1947	128	2 501	772	434	17	266	121	—	—	1 327	1 331	180		
v. 1948	157	1 169	813	788	60	663	200	—	—	1 801	1 892	337		
v. 1949	137	699	833	1 052	78	567	165	—	—	2 050	3 147	209		
v. 1950	39	493	611	1 079	43	541	191	—	—	1 881	2 007	150		
Yht.—S:ma	718	6 339	3 394	3 620	•	•	710	•	•	—	7 724	•	944	
<i>Kymen Kymmene</i>														
v. 1945	78	130	19	6	—	—	—	—	—	—	25	33	—	
v. 1946	86	400	67	55	—	—	—	—	—	—	122	156	27	
v. 1947	44	656	242	133	—	—	—	—	—	—	375	384	76	
v. 1948	129	340	140	292	—	—	—	—	—	—	432	412	91	
v. 1949	34	608	472	678	1	5	—	—	—	1 150	794	160		
v. 1950	11	382	135	586	1	5	—	—	—	721	725	63		
Yht.—S:ma	382	2 516	1 075	1 750	•	•	—	•	•	—	2 825	•	417	
<i>Mikkelin S:t Michels</i>														
v. 1945	73	148	13	—	1	8	—	—	—	—	13	191	5	
v. 1946	194	893	7	134	4	49	25	—	—	—	166	517	17	
v. 1947	182	1 383	96	248	4	6	53	—	—	—	397	799	95	
v. 1948	273	1 228	289	505	3	35	5	—	—	—	799	1 059	213	
v. 1949	123	694	404	620	3	11	—	—	—	1 024	1 074	195		
v. 1950	113	637	276	525	3	18	—	—	—	801	906	155		
Yht.—S:ma	958	4 983	1 085	2 032	•	•	83	•	•	—	3 200	•	680	
<i>Kuopion—Kuopio</i>														
v. 1945	204	54	20	10	—	—	—	—	—	—	30	51	5	
v. 1946	735	928	159	151	2	112	—	—	—	—	310	634	62	
v. 1947	755	3 385	216	577	1	4	1	55	1 499	6	800	2 977	259	
v. 1948	680	4 006	453	1 791	6	96	15	53	1 397	183	2 442	4 571	365	
v. 1949	472	4 169	853	2 732	10	132	45	59	1 564	563	4 193	7 893	781	
v. 1950	305	1 542	639	2 719	8	84	13	124	2 630	760	4 131	6 229	411	
Yht.—S:ma	3 151	14 084	2 340	7 980	•	•	74	•	•	1 512	11 906	•	1 883	

Lääni ja vuosi Län och år	Kylmää viljelystä ja asunto- viihkeyksiä, jolle nimetty asutusk. kpl. — Kallia oitungs- och postasodlingssiggenheter, till vilka åbo antagits st.	Raivauspalkkauskannun snoritetu ha:lla Kalavverking på ha	Raivauspaik- statens röjning Kojas ha	Maansajien raivaus Raivaatu ha Jordmottagernas röjning Kojas ha	Vastikeraivaus Vederlagsröjning			Ruotsalaisraivaus Svenskröjning			Undistiloja siirtynyt raivaus- toimintatiedon johdosta pois ryhmittä kpl Nyodlingssiggenheter, som till- förd av röjningsaktiderna av- förts från de kalla lageduernas grupp st.	Keskenraistii yhteensä ha Icke skutförda inalles ha	Undispeitos valmistunut yhteensä ha Nyodlats till färdig åker	
					Raivaattava ala ha Område som skall röjas ha	Raivaattava ala ha Röjts ha	Raivaattava ala ha Område som skall röjas ha	Raivaattava ala ha Röjts ha	Raivaattava ala ha Område som skall röjas ha	Raivaattava ala ha Röjts ha				Raivaattava ala ha Område som skall röjas ha
<i>Vaasan — Vasa</i>														
v. 1945	77	406	—	—	—	—	—	—	—	—	—	—	140	—
v. 1946	516	767	36	112	4	13	—	—	—	—	—	—	426	38
v. 1947	220	1 551	329	407	—	—	—	—	—	—	—	—	800	101
v. 1948	631	1 552	628	849	8	40	—	—	—	—	—	—	1 533	291
v. 1949	421	2 476	980	993	11	40	—	—	—	—	—	—	3 094	357
v. 1950	73	2 282	1 046	1 117	10	30	—	—	—	—	—	—	2 897	406
Yht.—S:ma	1 938	9 034	3 019	3 478	·	·	21	·	·	—	6 518	·	·	1 193
<i>Oulun—Uleåborgs</i>														
v. 1945	25	—	—	—	—	—	—	—	—	—	—	—	5	—
v. 1946	243	87	23	98	—	—	—	—	—	—	—	—	305	9
v. 1947	303	702	139	403	—	—	—	—	—	—	—	—	860	68
v. 1948	556	2 590	473	869	1	20	—	—	—	—	—	—	1 121	161
v. 1949	531	736	219	1 608	24	30	—	—	—	—	—	—	1 343	203
v. 1950	221	1 585	280	1 714	12	22	—	—	—	—	—	—	1 822	166
Yht.—S:ma	1 879	5 700	1 134	4 692	·	·	24	·	·	—	5 850	·	·	607
<i>Lapin Lapplands</i>														
v. 1945	8	—	—	—	—	—	—	—	—	—	—	—	—	—
v. 1946	139	—	—	2	—	—	—	—	—	—	—	—	41	—
v. 1947	52	131	3	14	—	—	—	—	—	—	—	—	608	—
v. 1948	269	584	196	145	—	—	—	—	—	—	—	—	222	23
v. 1949	196	255	185	419	—	—	—	—	—	—	—	—	847	107
v. 1950	248	820	340	499	—	—	—	—	—	—	—	—	1 116	102
Yht.—S:ma	912	1 790	724	1 079	·	·	·	·	·	·	1 803	·	·	232
Koko maa Hela landet	11 278	53 074	16 734	30 497	252	1 596	1 896	124	2 630	1 692	50 819	18 460	7 027	

Liitetaulukko N:o 20. Lainoitus toiminta.
 Tabellbilaga N:o 20. Långivningsverksamhet.

Vuosi ja lainalaji År och låneslag	Myönnettyt asuttamislainat Beviljade kolonisationslån		
	kpl. — st.	mk	%
1945			
Maanostolainoja — Jordinköpslån	938	186 707 910	31.0
Rakennuslainoja — Byggnadslån	2 140	392 315 120	64.9
Raivauslainoja — Röjningslån	19	645 500	0.1
Irtaimistolainoja — Lösörelån	326	24 516 150	4.0
Yhteensä — Summa	3 423	604 184 680	100.0
1946			
Maanostolainoja — Jordinköpslån	1 976	303 958 026	12.1
Rakennuslainoja — Byggnadslån	8 929	1 988 728 813	79.2
Raivauslainoja — Röjningslån	116	3 772 000	0.2
Irtaimistolainoja — Lösörelån	2 983	214 407 625	8.5
Yhteensä — Summa	14 004	2 510 866 464	100.0
1947			
Maanostolainoja — Jordinköpslån	1 197	300 526 636	8.4
Rakennuslainoja — Byggnadslån	12 164	2 951 333 500	82.6
Raivauslainoja — Röjningslån	220	10 562 230	0.3
Irtaimistolainoja — Lösörelån	4 085	312 580 300	8.7
Yhteensä — Summa	17 666	3 575 002 666	100.0
1948			
Maanostolainoja — Jordinköpslån	1 643	702 750 200	10.1
Rakennuslainoja — Byggnadslån	19 012	5 345 172 000	76.7
Raivauslainoja — Röjningslån	391	31 269 500	0.5
Irtaimistolainoja — Lösörelån	8 488	887 576 220	12.7
Yhteensä — Summa	29 534	6 966 767 920	100.0
1949			
Maanostolainoja — Jordinköpslån	1 390	656 070 500	9.5
Rakennuslainoja — Byggnadslån	18 029	5 772 790 600	83.2
Raivauslainoja — Röjningslån	362	33 488 000	0.5
Irtaimistolainoja — Lösörelån	5 061	471 249 500	6.8
Sähköistämislainoja — Elektrifieringslån	3	67 600	—
Yhteensä — Summa	24 845	6 933 666 200	100.0
1950			
Maanostolainoja — Jordinköpslån	839	338 437 000	6.3
Rakennuslainoja — Byggnadslån	18 123	4 606 570 000	85.3
Raivauslainoja — Röjningslån	400	22 236 000	0.4
Irtaimistolainoja — Lösörelån	3 227	148 480 300	2.7
Sähköistämislainoja — Elektrifieringslån	182	5 374 500	0.1
Asunto-osakeyhtiölainoja — Bostadsaktiebolagslån	16	183 142 300	3.4
Asunto-osakelainoja — Bostadsaktielån	293	96 483 228	1.8
Yhteensä — Summa	23 080	5 400 723 328	100.0
Vuosina — Åren 1945—1950	112 552	25 991 211 258	

XI. ASUTUSMAAN HINNOISTA VUOSINA 1939—1950.

XI. PRISERNA FÖR KOLONISATION SJORD
UNDER ÅREN 1939—1950.

XI. Asutusmaan hinnoista vuosina 1939—1950 ja niiden suhteesta edellisten vuosien hintoihin.

Vuoden 1936 asutuslain mukaisia vuosien 1939—1950 asutusmaan hintoja laskettaessa on aineistona käytetty asutuskassalainoilla viljelystiloiksi ostettujen maiden hintoja kuten aikaisemminkin. Lainaanomuksia seuraa asutuslautakunnan laatima katselmus- ja arviokirja, johon on merkitty mm. ostetun maa-alueen ja siihen sisältyvien maankäyttölajien pinta-alat, asutuslautakunnan kullekin maankäyttölajille, arvopuille ja muille etuuksille erikseen arvioima kauppaa-arvo ja koko alueen todellinen kauppahinta. Eri maankäyttölajien hinnat on laskettu ottamalla kussakin ostossa jokaisen maankäyttölajin arvioidusta arvosta se prosentti, minkä koko maa-alueen todellinen kauppahinta tekee sen arvioidusta arvosta. Tällöin on siis edellytetty, että arvion ja todellisen hinnan suhde on joka maankäyttölajin kohdalla sama.

Asutusmaan keskihinnat ovat kohonneet suuresti verrattuna edellisiin vuosiin. Näin on vuoden 1926 keskihinta jäänyt 58.9 prosenttiin, vuoden 1930 keskihinta 85.0 prosenttiin ja vuosien 1932—1933 keskihinnat 55.8 prosenttiin vuoden 1938 keskihinnasta. Vuoden 1926 keskihinta on 18.0 % vuoden 1945 keskihinnasta ja 8.5 % vuoden 1950 hinnasta. Vuoden 1939 keskihinta on 14.3 % vuoden 1950 hinnasta.

Maan hintojen nousun vertailuksi eri osilla maata on otettu vuosien 1935—1938 keskihehtaarihinta eri maatalousalueille. Vuosittaisessa hinnan nousussa, varsinkin maatalousalueitten, on epätasaisuutta, joka johtuu maanostojen vähyydestä jolloin tilastoon vaikuttavat monet poikkeukselliset seikat.

Eri maankäyttölajien vuosittaiset keskihinnat maatalousalueittain on laskettu — kuten aikaisemminkin — käyttämällä E. Cajanderin laatimaa 12 aluetta käsittävää maatalousaluejakoa.

XI. Priserna för kolonisationsjord under åren 1939—1950 och dessas förhållande till priserna under föregående år.

Vid beräkandet av priserna för kolonisationsjord, som avses i 1936 års kolonisationslag, under åren 1939—1950 har som material begagnats priserna på jord, som inköpts med kolonisationskassalån till odlingslägenheter såsom även tidigare. Med låneansökningarna följer av kolonisationsnämnden uppgjort syne- och värderingsinstrument, i vilket instrument antecknats bl. a. arealerna för det köpta jordområdet och däri ingående kulturarter, det av kolonisationsnämnden för varje kulturart, värdeträd och övriga förmåner skilt uppskattade köpvärdet och den verkliga köpeskillingen för hela området. Priserna för de olika kulturarterna har beräknats genom att vid varje köp av det uppskattade värdet för varje kulturart taga den procent, som den verkliga köpeskillingen för hela området gör av det uppskattade värdet. Härvid har således förutsatts, att förhållandet mellan det uppskattade och det verkliga priset för varje kulturart är samma.

Medelpriserna för kolonisationsjord ha stigit betydligt i jämförelse med föregående år. Sålunda har 1926 års medelpris stannat vid 58.9 procent, 1930 års medelpris vid 85.0 procent och 1932—1933 års medelpris vid 55.8 procent av 1938 års medelpris. 1926 års medelpris utgör 18.0 procent av 1945 års medelpris och 8.5 procent av 1950 års pris. 1939 års medelpris utgör 14.3 procent av 1950 års pris.

Till jämförelsegrund för stegringen i jordpriserna i olika delar av landet har tagits 1935—1938 års medelhektarpris för de olika lantbruksområdena. I den årliga prisstegringen, isynnerhet för lantbruksområdena, finnas ojämnheter, som härleda sig av det ringa antalet jordköp, varvid många exceptionella omständigheter inverka på statistiken.

De årliga medelpriserna för de olika kulturarterna för lantbruksområdesvis har beräknats, liksom även tidigare, genom begagnandet av den av E. Cajander utarbetade uppdelningen av lantbruksområdena i 12 områden.

*Aineistona käytettyjen ostojen määrä ja pinta-ala alueittain.
Antalet köp, som begagnats som undersökningsmaterial, och arealen för desamma, fördelade på områden.*

	v. 1939		v. 1940		v. 1941		v. 1942		v. 1943		v. 1944		v. 1945		v. 1946		v. 1947		v. 1948		v. 1949		v. 1950	
	Ostettu ha Den köpta arealen ha	Ostojen luku Antal köp	Ostettu ha Den köpta arealen ha	Ostojen luku Antal köp	Ostettu ha Den köpta arealen ha	Ostojen luku Antal köp	Ostettu ha Den köpta arealen ha	Ostojen luku Antal köp	Ostettu ha Den köpta arealen ha	Ostojen luku Antal köp	Ostettu ha Den köpta arealen ha	Ostojen luku Antal köp	Ostettu ha Den köpta arealen ha	Ostojen luku Antal köp	Ostettu ha Den köpta arealen ha	Ostojen luku Antal köp	Ostettu ha Den köpta arealen ha	Ostojen luku Antal köp	Ostettu ha Den köpta arealen ha	Ostojen luku Antal köp	Ostettu ha Den köpta arealen ha	Ostojen luku Antal köp	Ostettu ha Den köpta arealen ha	Ostojen luku Antal köp
I Lappi — Lappland	—	—	—	—	—	—	—	—	—	—	—	—	—	—	—	—	—	—	—	—	—	—	—	—
II Peräpohjola — Norraöster- botten	—	—	—	—	—	—	—	—	—	—	—	—	—	—	—	—	—	—	—	—	—	—	—	—
III Tornion Kemijoen laakso — Torneå och Kemijärvdalar	24.57	1	166.76	4	—	—	—	—	—	—	—	—	—	—	—	—	—	—	—	—	—	—	—	—
IV Kainuu — Kainu	329.30	5	7.93	1	39.76	2	—	—	—	—	—	—	—	—	—	—	—	—	—	—	—	—	—	—
V Luoteinen rannikko — Nordvästra kustområdet	293.62	13	571.06	25	172.26	10	56.78	3	65.62	4	28.23	2	410.99	22	87.94	7	35.95	3	393.07	17	689.63	30	471 397.89	47
VI Etelä-Pohjanmaa — Södra Österbotten	163.94	10	294.55	8	16.25	2	—	—	—	—	—	—	—	—	—	—	—	—	—	—	—	—	—	—
VII Luoteinen vedenjakaja- sentu — Nordöstra vatten- delarområdet	468.36	16	160.42	6	70.82	3	86.59	2	69.00	2	8.50	1	431.14	16	212.68	8	81.74	13	258.99	41	1 119.09	37	833.67	37
VIII Järvialue — Insjöområdet — Nordöstra vattendelar- området	745.95	32	669.61	24	361.35	13	36.20	2	97.20	4	119.52	6	836.93	34	285.50	11	131.28	22	505.84	48	1 405.92	69	1 770.84	69
IX Koillinen vedenjakasentui — Nordöstra vattendelar- området	455.53	16	114.37	5	26.00	—	—	—	—	—	—	—	—	—	—	—	—	—	—	—	—	—	—	—
X Saarisalo — Skärgården	—	—	—	—	—	—	—	—	—	—	—	—	—	—	—	—	—	—	—	—	—	—	—	—
XI Länsi-Suomi — Västra- Finland	191.87	11	84.86	5	114.06	7	—	—	32.40	3	21.73	38	550.31	14	199.69	4	75.48	11	159.22	40	732.81	31	559.83	31
XII Kaakkoisen rannikko — Sydöstra kustområdet	63.70	3	70.87	5	—	—	12.93	1	—	—	22.00	—	—	—	—	—	—	—	—	—	—	—	—	—
Koko maa	—	—	—	—	—	—	—	—	—	—	—	—	—	—	—	—	—	—	—	—	—	—	—	—
Hela landet	107 2736.84	107	2 140.43	83	800.50	40	192.50	9	264.22	13	370.56	17	625.92	47	898.74	29	673.42	85	2 206.60	214	6 240.14	250	7 540.91	250
Ostojen keskiuruus — Köpena omfatta i medeltal	25.6	—	25.8	—	20.00	—	21.4	—	20.3	—	21.8	—	19.60	—	19.12	—	23.22	—	26.00	—	29.15	—	30.16	—

Asutusmaan vuotuisten keskihintojen kehitys vv. 1926—1950.
Utvecklingen av de årliga medelpriserna för kolonisationsjord under åren 1926—1950.

Vuosi År	Keski- hehtaarihinta Medelhektar- priset	Tukkuhintaaindeksin mukaan Enligt partiprisindex		Vuotuisen nousun (+) tai laskun (—) suuruus mk	Suhdeluvut v. 1926 hinta = 100
	mk	mk	kertoin koefficient	Den årliga stegringen (+) eller sänkning (—) mk	Reduktionstalen med 1926 års pris = 100
1926.....	702	6 444	9.18	+ 109	100
1927.....	811	7 364	9.08	+ 25	116
1928.....	836	7 516	8.99	+ 132	119
1929.....	968	9 109	9.41	+ 44	138
1930.....	1 012	10 353	10.23	— 89	144
1931.....	923	10 042	10.88	— 258	131
1932.....	665	6 770	10.18	— 1	95
1933.....	664	6 826	10.28	+ 14	95
1934.....	678	6 943	10.24	+ 72	97
1935.....	750	7 620	10.16	+ 96	107
1936.....	846	8 316	9.83	+ 38	121
1937.....	884	7 381	8.35	+ 307	126
1938.....	1 191	10 624	8.92	— 6	170
1939.....	1 185	10 060	8.49	+ 323	169
1940.....	1 508	9 530	6.32	+ 311	215
1941.....	1 819	9 386	5.16	— 364	259
1942.....	1 455	6 082	4.18	+ 619	207
1943.....	2 074	7 632	3.68	+ 185	295
1944.....	2 259	7 522	3.33	+ 1 636	322
1945.....	3 895	8 997	2.31	+ 1 978	555
1946.....	5 873	8 692	1.48	— 514	837
1947.....	5 359	6 592	1.23	+ 2 377	763
1948.....	7 736	7 194	0.93	+ 288	1 102
1949.....	8 024	7 462	0.93	+ 242	1 143
1950.....	8 266	6 613	0.80		1 177

Vuonna 1938 olivat asutusmaan hinnat saavuttaneet tason, joka ylitti huomattavasti aikaisempien vuosien hinnat, varsinkin metsämaan ja viljelyskelpoisen maan hinnat. Vuosina 1939—1950 on tämä nousu jatkunut entistä voimakkaampana, mutta nousun syynä on ollut sotavuodet ja rahan arvon aleneminen. Täysin selvää kuvaa ei varmastikaan voida saada eri maatalousalueiden keskihehtaarihinnosta aineiston vähyyden takia. Seuraavissa taulukoissa on kuitenkin vertailun vuoksi laskettu keskihehtaarihinnat maatalousalueittain.

År 1938 hade priserna för kolonisationsjord uppnått den nivå, som ansenligt översteg tidigare års pris isynnerhet priserna för skogsmark och odlingsbar jord. Under åren 1939—1950 har denna stegring fortgått kraftigare än förut, men orsaken till stegringen har varit krigsåren och penningvärdets sjunkande. En fullt klar bild kan man säkerligen icke få om medelhektarpriserna för lantbruksområdena på grund av det ringa materialet. I följande tabeller har man likväl för jämförelsens skull beräknat medelhektarpriserna enligt lantbruksområdena.

Asutusmaan keskihehtaarihinnat vv. 1935—1950.
Medelhektarpriserna för kolonisationsjord åren 1935—1950.

Maatalousalte Lantbruksområde	Keskihehtaarihinta markkoissa — Medelhektarpriset i mark																											
	Suhdeluvut (vv. 1935—1938 hinta = 100) — Reduktionstalen (1935—1938 års pris = 100)																											
	1935— 1938	1939	1940	1941	1942	1943	1944	1945	1946	1947	1948	1949	1950	1935— 1938	1939	1940	1941	1942	1943	1944	1945	1946	1947	1948	1949	1950		
II	488	387	774	—	—	—	—	—	—	—	—	1 096	—	79	159	—	—	—	—	—	—	—	—	—	—	—	—	
III	376	349	1 459	855	—	—	3 059	—	—	3 105	2 357	3 560	100	100	93	388	227	—	—	—	—	—	—	—	—	—	—	
IV	472	976	1 259	1 442	998	1 991	3 514	2 973	6 391	7 903	9 992	6 292	100	207	267	305	211	—	—	—	—	—	—	—	—	—	—	
V	1 326	2 369	1 166	739	—	—	530	5 907	13 497	9 793	10 002	14 934	100	179	88	56	—	—	—	—	—	—	—	—	—	—	—	
VI	689	694	1 045	1 321	1 280	616	1 592	2 620	4 571	7 388	7 146	11 661	100	101	152	192	186	—	—	—	—	—	—	—	—	—	—	
VII	923	1 305	1 941	1 593	2 234	2 515	2 794	2 991	4 132	7 358	9 000	10 264	100	141	210	173	242	—	—	—	—	—	—	—	—	—	—	
VIII	506	897	904	1 055	—	—	1 635	3 195	2 531	2 230	8 853	7 577	100	177	179	208	—	—	—	—	—	—	—	—	—	—	—	
IX	—	—	—	—	—	—	—	—	—	(31 333) ¹⁾	29 167 ¹⁾	6 055	—	—	—	—	—	—	—	—	—	—	—	—	—	—	—	
X	2 420	3 303	3 430	4 078	—	—	6 843	7 250	8 368	8 676	14 304	19 748	100	136	142	168	—	—	—	—	—	—	—	—	—	—	—	
XI	1 212	1 596	2 306	—	2 442	4 026	4 794	—	17 440	9 448	9 764	14 433	100	132	190	—	—	—	—	—	—	—	—	—	—	—	—	
XII	—	—	—	—	—	—	—	—	—	—	—	—	—	—	—	—	—	—	—	—	—	—	—	—	—	—	—	
Koko maa	918	1 185	1 508	1 819	1 455	2 074	2 259	3 895	5 873	5 359	7 736	8 024	100	129	164	198	158	—	—	—	—	—	—	—	—	—	—	—
Hela landet	—	—	—	—	—	—	—	—	—	—	—	—	—	—	—	—	—	—	—	—	—	—	—	—	—	—	—	

Keskihehtaarihinta maankäyttöajoin v. 1939—1950.
Medelhektarpriset enligt kulturarterna åren 1939—1950.

Maankäyttöaji Kulturat	Keskihehtaarihinta markkoissa — Medelhektarpriset i mark																									
	Suhdeluvut (vv. 1935—1938 hinta = 100) — Reduktionstalen (1935—1938 års pris = 100)																									
	1935—1938	1939	1940	1941	1942	1943	1944	1945	1946	1947	1948	1949	1950	1935—1938	1939	1940	1941	1942	1943	1944	1945	1946	1947	1948	1949	1950
Pelto — Åker ...	2 691	3 242	3 733	3 898	3 042	4 526	4 831	8 995	12 245	15 488	24 060	24 090	27 036	100	120	139	145	113	168	179	334	455	575	894	895	1 005
Niitty — Ång ...	963	1 455	1 098	1 460	1 218	1 565	2 838	3 253	3 594	3 817	6 079	5 760	6 722	100	151	114	152	126	162	295	338	373	396	631	598	698
Vilj. kelpoimen maa — Od.lbar jord	670	815	1 078	1 215	1 143	1 449	1 919	3 076	5 003	5 799	6 680	5 588	5 664	100	122	161	181	170	216	286	459	747	865	997	834	845
Varsinainen met- sämää ilman arvopuita — Egentlig skogs- mark utan värdeträd	569	805	893	1 409	1 190	1 576	1 470	2 476	4 108	3 268	4 433	5 057	5 046	100	141	157	248	209	277	258	435	722	574	779	889	887
Joutomaa — Im- pediment	—	60	155	246	194	910	324	430	433	628	506	260	480	—	—	—	—	—	—	—	—	—	—	—	—	—
Yhteensä	918	1 185	1 508	1 819	1 455	2 074	2 259	3 895	5 873	5 359	7 736	8 024	8 266	100	129	164	198	158	236	246	424	640	584	843	874	900
Summa	—	—	—	—	—	—	—	—	—	—	—	—	—	—	—	—	—	—	—	—	—	—	—	—	—	—

¹⁾ yksi osto.
²⁾ ett köp.

Keskikehtaarihinnat markoissa.

Medelhektarpriserna i mark.

Maatalousalue Lantbruksområde	Ostojen luku Antalet köp	Pelto Åker	Niitty Äng	Viljelys- kelpoinen maa Odl. bar jord	Metsämaa ilman arvopuita Skogsmark utan värdeträd	Joutomaa Impediment	Keskihehtaari- hinta Medelhektar- priset
<i>v. — år 1939.</i>							
I	—	—	—	—	—	—	—
II	—	—	—	—	—	—	—
III	1	—	547	342	479	—	387
IV	5	2 257	1 514	426	330	40	349
V	13	2 877	726	487	164	80	976
VI	10	4 829	2 591	763	1 086	—	2 369
VII	16	1 967	684	514	611	144	696
VIII	32	2 696	1 316	1 213	872	—	1 305
IX	16	2 262	898	881	675	34	897
X	—	—	—	—	—	—	—
XI	11	5 933	3 429	2 434	2 117	494	3 303
XII	3	2 899	1 796	1 008	1 034	—	1 596
Koko maa Hela landet	107	3 242	1 455	815	805	60	1 185
<i>v. — år 1940.</i>							
I	—	—	—	—	—	—	—
II	—	—	—	—	—	—	—
III	4	4 418	1 425	869	377	175	774
IV	1	4 051	—	430	540	—	1 459
V	25	3 313	534	692	482	—	1 259
VI	8	3 761	—	581	612	83	1 166
VII	6	3 032	875	915	500	—	1 045
VIII	24	4 021	1 813	1 366	1 388	435	1 941
IX	5	2 156	1 222	1 042	620	—	904
X	—	—	—	—	—	—	—
XI	5	5 203	—	2 537	2 188	—	3 430
XII	5	3 768	1 591	2 258	1 791	450	2 306
Koko maa Hela landet	83	3 733	1 098	1 078	893	155	1 508
<i>v. — år 1941.</i>							
I	—	—	—	—	—	—	—
II	—	—	—	—	—	—	—
III	—	—	—	—	—	—	—
IV	2	3 556	1 476	622	641	89	855
V	10	2 849	861	816	1 223	51	1 442
VI	2	—	—	739	—	—	739
VII	5	2 361	1 214	1 053	1 384	—	1 321
VIII	13	3 422	1 871	1 457	1 227	377	1 593
IX	1	2 581	—	1 645	645	—	1 055
X	—	—	—	—	—	—	—
XI	7	5 649	3 270	2 343	3 074	—	4 078
XII	—	—	—	—	—	—	—
Koko maa Hela landet	40	3 898	1 460	1 215	1 409	246	1 819
<i>v. — år 1942.</i>							
I	—	—	—	—	—	—	—
II	—	—	—	—	—	—	—
III	—	—	—	—	—	—	—
IV	—	—	—	—	—	—	—
V	3	2 141	351	1 101	438	—	998
VI	—	—	—	—	—	—	—
VII	3	4 056	960	738	877	78	1 280
VIII	2	3 514	3 884	2 411	1 746	—	2 234
IX	—	—	—	—	—	—	—
X	—	—	—	—	—	—	—
XI	—	—	—	—	—	—	—
XII	1	3 690	—	1 476	2 214	—	2 442
Koko maa Hela landet	9	3 042	1 218	1 143	1 190	194	1 455

Maatalousalue Lantbruksområde	Ostojen luku Antalet köp	Pelto Åker	Niitty Äng	Viljelys- kelpoinen maa Odl. bar jord	Metsämaa ilman arvopuita Skogsmark utan värdeträäd	Joutomaa Impediment	Keskibehtaari- hinta Medelhektar- priset
<i>v. — år 1943.</i>							
I	—	—	—	—	—	—	—
II	—	—	—	—	—	—	—
III	—	—	—	—	—	—	—
IV	—	—	—	—	—	—	—
V	4	3 915	1 002	1 076	1 051	—	1 991
VI	—	—	—	—	—	—	—
VII	2	—	—	615	616	—	616
VIII	4	4 286	1 179	1 970	2 581	629	2 515
IX	—	—	—	—	—	—	—
X	—	—	—	—	—	—	—
XI	3	6 644	3 312	3 336	3 123	1 695	4 026
XII	—	—	—	—	—	—	—
Koko maa Hela landet	13	4 526	1 565	1 449	1 576	910	2 074
<i>v. — år 1944.</i>							
I	—	—	—	—	—	—	—
II	—	—	—	—	—	—	—
III	—	—	—	—	—	—	—
IV	—	—	—	—	—	—	—
V	2	5 594	2 538	2 511	462	677	3 514
VI	3	1 599	—	182	364	37	530
VII	1	—	2 326	2 307	677	—	1 592
VIII	6	4 545	3 335	2 463	2 285	—	2 794
IX	1	4 511	2 148	1 611	1 235	—	1 635
X	—	—	—	—	—	—	—
XI	3	9 964	—	5 887	4 416	2 325	6 843
XII	1	7 032	—	—	3 516	—	4 794
Koko maa Hela landet	17	4 831	2 838	1 919	1 470	324	2 259
<i>v. — år 1945.</i>							
I	—	—	—	—	—	—	—
II	—	—	—	—	—	—	—
III	1	6 508	3 172	1 200	2 406	—	3 059
IV	9	4 871	636	930	873	649	3 034
V	22	7 127	3 013	2 064	1 863	423	2 973
VI	7	10 992	1 684	3 830	2 839	—	5 907
VII	16	6 695	2 256	2 121	2 241	50	2 620
VIII	34	5 848	3 352	3 790	2 390	409	2 991
IX	5	5 126	6 544	4 231	1 958	—	3 195
X	2	1 802	856	—	535	—	827
XI	38	13 652	4 492	5 190	3 619	36	7 250
XII	—	—	—	—	—	—	—
Koko maa Hela landet	134	8 995	3 253	3 076	2 476	430	3 895
<i>v. — år 1946.</i>							
I	—	—	—	—	—	—	—
II	—	—	—	—	—	—	—
III	—	—	—	—	—	—	—
IV	2	15 298	2 233	2 973	1 713	—	5 445
V	7	8 747	2 706	3 172	4 099	—	6 391
VI	2	28 510	—	2 480	5 232	—	13 497
VII	8	16 668	977	2 618	3 639	—	4 571
VIII	11	5 844	3 300	5 562	3 411	432	4 132
IX	2	2 303	4 682	4 998	1 502	—	2 531
X	—	—	—	—	—	—	—
XI	14	11 816	10 907	7 548	6 377	1 688	8 368
XII	1	22 132	—	12 072	18 116	—	17 490
Koko maa Hela landet	47	12 245	3 594	5 003	4 108	433	4 873

Maatalousalue Lantbruksområde.	Ostojen luku Antalet köp	Pelto Åker	Niitty Ång	Viljelys- kelpoinen maa Odl. bar jord	Metsämaa ilman arvopuita Skogsmark utan värdeträd	Joutomaa Impediment	Keskihehtaari- hinta Medelhektar- priset
<i>v. — år 1947.</i>							
I	—	—	—	—	—	—	—
II	—	—	—	—	—	—	—
III	—	—	—	—	—	—	—
IV	2	13 734	1 675	1 134	659	131	1 032
V	3	16 418	3 106	8 355	3 191	—	6 891
VI	3	11 217	1 684	4 985	2 137	2 308	5 158
VII	4	17 687	15 037	7 135	4 181	—	7 388
VIII	7	14 462	8 100	8 403	4 983	1 361	7 358
IX	3	3 996	729	2 876	1 936	122	2 230
X	1	41 000	—	—	12 000	—	31 333
XI	4	15 911	—	2 347	6 510	—	8 676
XII	2	26 265	—	4 720	7 700	—	9 448
Koko maa Hela landet	29	15 488	3 817	5 799	3 268	628	5 359
<i>v. — år 1948.</i>							
I	—	—	—	—	—	—	—
II	1	—	3 244	—	5 000	—	3 180
III	—	—	—	—	—	—	—
IV	7	25 331	4 268	3 405	2 144	92	3 105
V	17	22 093	4 727	5 283	3 704	1 209	7 903
VI	9	23 910	4 261	6 341	5 265	1 375	9 793
VII	13	27 621	9 017	7 158	5 577	—	8 672
VIII	22	22 722	12 185	7 874	5 238	825	8 469
IX	2	20 960	15 720	10 044	4 856	—	7 545
X	1	34 654	—	6 800	25 214	—	29 167
XI	11	26 577	—	8 376	7 897	143	14 289
XII	2	19 343	—	14 403	9 544	—	13 520
Koko maa Hela landet	85	24 060	6 079	6 680	4 433	506	7 736
<i>v. — år 1949.</i>							
I	—	—	—	—	—	—	—
II	3	22 874	3 841	1 128	1 101	88	1 044
III	3	9 099	14 661	4 190	484	—	2 357
IV	11	34 292	2 504	1 661	1 617	190	2 613
V	30	28 495	6 746	6 868	4 511	587	9 992
VI	26	25 559	5 720	7 059	4 641	—	10 002
VII	41	21 108	6 775	5 149	4 620	52	7 146
VIII	48	20 351	7 823	7 433	6 681	1 491	9 000
IX	8	28 339	9 132	7 652	6 529	131	8 853
X	—	—	—	—	—	—	—
XI	40	25 189	8 987	9 794	8 223	654	14 304
XII	4	24 236	7 674	7 494	7 357	—	9 764
Koko maa Hela landet	214	24 090	5 760	5 588	5 057	260	8 024
<i>v. — år 1950.</i>							
I	—	—	—	—	—	—	—
II	7	27 711	4 198	1 430	886	135	1 096
III	3	19 833	4 400	1 806	1 910	880	3 560
IV	12	23 108	5 877	1 842	1 940	208	3 361
V	47	22 967	5 546	3 605	3 562	108	6 292
VI	18	32 170	20 000	6 897	6 065	106	14 934
VII	37	32 381	8 798	8 781	7 111	623	11 661
VIII	69	23 737	13 746	8 368	7 383	412	10 264
IX	19	25 083	7 355	5 614	5 225	292	7 577
X	3	17 513	6 240	1 825	4 862	1 381	6 055
XI	31	30 510	7 990	10 786	13 404	2 337	19 748
XII	4	27 083	—	11 805	8 142	263	14 433
Koko maa Hela landet	250	27 036	6 722	5 664	5 046	480	8 266