

Työvoimatilasto 2008

Arbetskraftsstatistik 2008

Labour Force Statistics 2008

Työvoimatutkimuksen tuloksia vuosilta 1999–2008

Arbetskraftsundersökningens resultat för 1999–2008

Results of the Labour Force Survey from the years 1999–2008

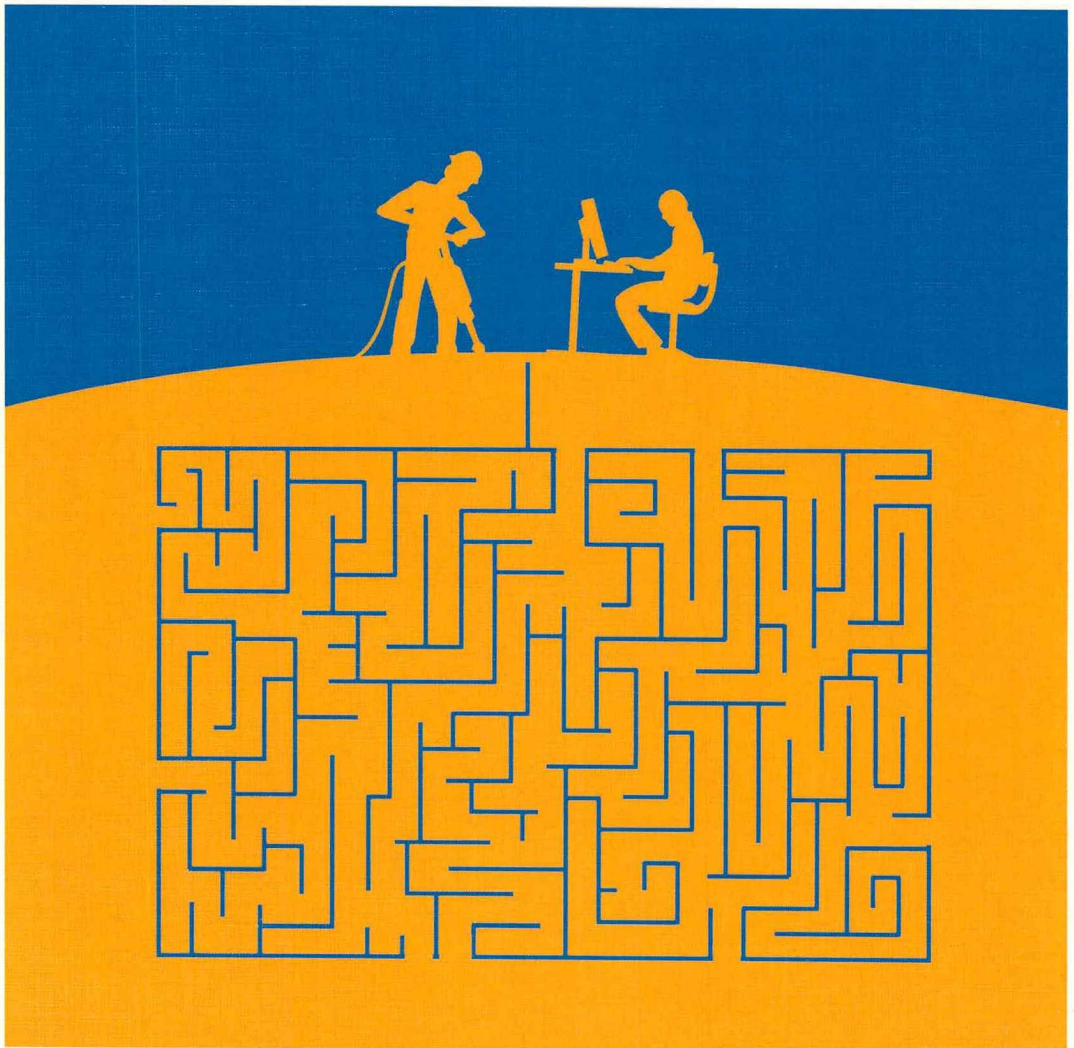

Työvoimatilasto 2008

Arbetskraftsstatistik 2008

Labour Force Statistics 2008

Työvoimatutkimuksen tuloksia vuosilta 1999–2008

Arbetskraftsundersökningens resultat för 1999–2008

Results of the Labour Force Survey from the years 1999–2008

Tiedustelut – Förfrågningar – Inquiries:

*Heidi Melasniemi-Uutela
Olga Kambur*

(09) 17 341

tyovoimatutkimus@tilastokeskus.fi

Tilaston kuvaus: <http://tilastokeskus.fi/til/tyti/meta.html>

Tilaston laatuseloste: <http://tilastokeskus.fi/til/tyti/laa.html>

Kansikuva – Pärbild – Cover graphics: Jannis Mavrostomos

© 2009 Tilastokeskus – Statistikcentralen – Statistics Finland

Tietoja lainattaessa lähteenä on mainittava Tilastokeskus.

Uppgifterna får lånas med uppgivande av Statistikcentralen som källa.

Quoting is encouraged provided Statistics Finland is acknowledged as the source.

ISSN 1795-5165

= Suomen virallinen tilasto

ISSN 0785-0050

ISBN 978-952-244-106-5

Multiprint Oy, Helsinki 2009

**Suomen virallinen tilasto
Finlands officiella statistik
Official Statistics of Finland**

Alkusanat

Tämä työvoimatutkimuksen vuosilasto sisältää tilastotietoja 15–74-vuotiaan väestön työhön osallistumisesta, työllisyydestä, työttömyydestä ja työajoista vuodelta 2008. Työvoimatilanteen kehitystä viime vuosina arvioidaan julkaisun alkuosassa. Julkaisun taulukko-osan alkuun on koottu tärkeimpiä vuositietoja aikasarjoiksi vuodesta 1999 alkaen.

Tiedot perustuvat työvoimatutkimukseen, joka on otospohjainen haastattelututkimus. Tutkimuksen käsitteet ja määritelmät noudattavat kansainvälisen työjärjestön ILO:n suosituksia ja EU:n tilastotoimen asetuksia. Tutkimuksen tilastotiedot ovat täten kansainvälisesti vertailukelpoisia.

Työvoimatutkimuksen tuloksia julkaistaan Suomen virallisen tilaston Työmarkkinat -sarjassa. Kuukausitiedot julkaistaan noin kolmen viikon kuluttua tutkimuskuukauden päättymisestä. Neljännesvuositiedot julkaistaan samanaikaisesti kunkin vuosineljänneksen viimeisen kuukauden tietojen kanssa. Neljännesvuositiedot ovat tilastollisesti luotettavampia ja yksityiskohtaisempia kuin kuukausitiedot. Yksityiskohtaisimmat tulokset julkaistaan vuosilastossa. EU:lle toimitetaan neljännesvuosittain aineisto, josta Eurostat laatii jäsenmaita koskevia tilastoja.

Keskeisimmät kuukausi- ja neljännesvuositulokset julkistetaan määräpäivinä Internetissä työvoimatutkimuksen kotisivulla <http://tilastokeskus.fi/tyovoimatutkimus>. Sivun linkeistä löytyvät mm. tilaston laatuseloste, käsitteet ja määritelmät sekä työvoimatutkimuksen maksuttomat tilastotietokantataulukot (StatFin). Kansainvälisiä tietoja löytyy mm. osoitteesta <http://epp.eurostat.ec.europa.eu>.

Tämän julkaisun on toimittanut Heidi Melasniemi-Uutela. Julkaisun tekoon ovat osallistuneet Ulla Hannula, Olga Kambur, Laura Hulkko, Airi Miettinen ja Aija Laaksonen. Menetelmäkuvauksen tilastotieteellisenä asiantuntijana on toiminut Riku Salonen ja julkaisun on taittanut Marita Potila.

Helsingissä heinäkuussa 2009

Riitta Harala
Tilastojohtaja
Statistikdirektör

Förord

Denna arbetskraftsundersökningens årsstatistik innehåller statistiska uppgifter om deltagande i arbetslivet, sysselsättning, arbetslöshet och arbetstider år 2008 bland befolkningen i åldern 15–74 år. Utvecklingen av arbetskraftssituationen under de senaste åren bedöms i början av publikationen. I början av tabellavsnittet har de viktigaste årsuppgifterna sammanställts till tidsserier som börjar år 1999.

Uppgifterna bygger på arbetskraftsundersökningen, som är en urvalsbaserad intervjuundersökning. Begreppen och definitionerna följer internationella arbetsorganisationen ILO:s rekommendationer och förordningar gällande EU:s statistikväsen. Statistikuppgifterna är därmed internationellt jämförbara.

Resultaten av arbetskraftsundersökningen publiceras i serien Arbetsmarknaden i Finlands officiella statistik. Månadsuppgifterna publiceras ungefär tre veckor efter att undersökningsperioden gått ut. Kvartalsuppgifterna publiceras samtidigt med uppgifterna för den sista månaden i respektive kvartal. Kvartalsuppgifterna är statistiskt sett tillförlitligare och innehåller mera detaljerad information än månadsuppgifterna. De mest detaljerade resultaten publiceras i årsstatistiken. Till EU levereras kvartalsvis material, som Eurostat använder för att utarbeta statistik över medlemsländerna.

De centralaste resultaten för respektive månad och kvartal publiceras på bestämda dagar på internet på arbetskraftsundersökningens ingångssida <http://tilastokeskus.fi/tyovoimatutkimus>. Via länkar på sidan kommer man bl.a. till statistikens kvalitetsbeskrivning, begrepp och definitioner samt arbetskraftsundersökningens avgiftsfria statistikdatabastabeller (StatFin). Internationella uppgifter finns bl. a. på adressen <http://epp.eurostat.ec.europa.eu>.

Publikationen har redigerats av Heidi Melasniemi-Uutela. Ulla Hannula, Olga Kambur, Laura Hulkko, Airi Miettinen och Aija Laaksonen har deltagit i utarbetandet av publikationen. Riku Salonen har verkat som statistisk expert för metodbeskrivningen och Marita Potila har gjort ombyggnaden.

Helsingfors i juli 2009

Foreword

This annual report of Labour Force Survey contains statistical data on labour force participation, employment, unemployment and working hours of the population of Finland aged 15–74 in 2008. Central annual data are presented at the beginning of the table section as time series starting from 1999. The brief review evaluates the overall labour force development over the last few years.

The data are based on the Labour Force Survey, which is a sample-based interview study. The concepts and definitions of the survey conform to the recommendations of the International Labour Organisation (ILO) and the regulations of the EU's official statistics. The statistical data of the survey are thus internationally comparable.

The results of the Labour Force Survey are published in the Labour market series of the Official Statistics of Finland. Monthly data are released approximately three weeks from the end of the survey month. Quarterly data are released simultaneously with the last monthly data of each quarter. Quarterly data are statistically more reliable and detailed

than monthly data. Published annual statistics contain the most detailed data. Quarterly data are forwarded to the EU, and Eurostat uses them to compile statistics on EU Member States.

The key monthly and quarterly results are released on predefined days in the Internet on the home page of the Labour Force Survey <http://tilastokeskus.fi/tyovoimatutkimus>. The links on the page lead, among other things, to the quality description of the statistics, concepts and definitions as well as the free of charge database tables of the Labour Force Survey (StatFin). International data are available from, for example: <http://epp.eurostat.ec.europa.eu>.

This publication was edited by Heidi Melasniemi-Uutela. Ulla Hannula, Olga Kambur, Laura Hulkko, Airi Miettinen and Aija Laaksonen were also involved in the compilation of the publication. Riku Salonen as statistical expert was responsible for the methodological description and the layout was made by Marita Potila.

Helsinki, July 2009
Riitta Harala
Director, Social Statistics

Sisällysluettelo

	Sivu
Katsaus vuoteen 2008	13
Yhteenveto ruotsiksi	20
Työvoimatutkimuksen menetelmä	25
Työvoimatutkimuksen keskeisten käsitteiden määritelmiä ja luokituksia	33
Taulukot	45
Taulukoissa käytetyt symbolit	46
Huomautuksia	47
Aikasarjataulukot 1999–2008	49
Taulukot vuodelta 2008	83
Liitteitä	121

Liitteitä

1. Työvoimatutkimuksen tietosisältö.	122
2. Otannasta aiheutuvan satunnaisvaihtelun suuruus	124
3. Toimialaluokitus (TOL 2002) suomeksi, ruotsiksi ja englanniksi	127
4. Ammattiluokitus 2001 suomeksi, ruotsiksi ja englanniksi	133
5. Sosioekonomisen aseman luokitus suomeksi, ruotsiksi ja englanniksi	136
6. Työvoimatutkimuksen haastattelulomake	137

Aikasarjataulukot, vuositiedot

15–74-vuotias väestö ja työvoima

A1. 15–74-vuotias väestö pääryhmittäin sukupuolen mukaan v. 1999–2008	50
A2. 15–74-vuotias väestö iän ja sukupuolen mukaan v. 1999–2008	51
A3. Työvoima iän ja sukupuolen mukaan v. 1999–2008	52
A4. Työvoimaosuudet iän ja sukupuolen mukaan v. 1999–2008	53
A5. Työvoimaan kuulumattomat iän ja sukupuolen mukaan v. 1999–2008	54

Innehåll

	Sida
Överblick över år 2008 på finska	13
Sammandrag	20
Metod i arbetskraftsundersökningen	25
Definitioner och klassificeringar av de viktigaste begreppen i arbetskraftsundersökningen	33
Tabeller	45
Symboler i tabellerna	46
Anmärkningar	47
Tidsserietabeller 1999–2008	49
Tabeller för år 2008	83
Bilagor	121

Bilagor

1. Arbetskraftsundersökningens innehåll, på finska	122
2. Storleken på den slumpmässiga variation som förorsakas av urvalet, på finska	124
3. Näringsgrensindelning (TOL 2002) på finska, svenska och engelska	127
4. Yrkesklassificeringen 2001 på finska, svenska och engelska	133
5. Klassificering av socioekonomisk ställning på finska, svenska och engelska	136
6. Arbetskraftsundersökningens intervjublankett på finska	137

Tidsserietabeller, årsuppgifter

Befolkning i åldern 15–74 år och arbetskraften

A1. Befolkningen i åldern 15–74 år efter kön och verksamhet åren 1999–2008	50
A2. Befolkningen i åldern 15–74 år efter ålder och kön åren 1999–2008	51
A3. Arbetskraften efter ålder och kön åren 1999–2008	52
A4. Relativa arbetskraftstal efter ålder och kön åren 1999–2008	53
A5. Befolkningen utanför arbetskraften efter ålder och kön åren 1999–2008	54

Työlliset

A6. Työlliset iän ja sukupuolen mukaan v. 1999–2008	55
A7. Työllisyysaste iän ja sukupuolen mukaan v. 1999–2008.	56
A8. 55–74-vuotiaat työlliset iän ja sukupuolen mukaan v. 2000–2008.	57
A9. 55–74-vuotiaiden työllisyysaste iän ja sukupuolen mukaan vuosina 2000–2008	58
A10. Osa-aikatyölliset iän ja sukupuolen mukaan v. 1999–2008.	59
A11. 15–64-vuotiaat työlliset ja työllisyysaste lääneittäin v. 1999–2008	60
A12. Työlliset ammattiaseman ja sukupuolen mukaan v. 1999–2008.	61
A13. Yli- ja sivutyötä tehneet sekä yli- ja sivutyöasteet v. 1999–2008.	62
A14. Työlliset toimialoittain sukupuolen mukaan v. 1999–2008.	63
A15. Osa-aikatyölliset toimialoittain v. 1999–2008	64
A16. Työlliset palkansaajat ja yrittäjät toimialoittain v. 1999–2008	65
A17. Työlliset työnantajasektorin mukaan toimialoittain v. 1999–2008	66

Työpäivät

A18. Tehdyt työpäivät työllistä kohti vuodessa työnantajasektorin mukaan toimialoittain vuosina 1999–2008	68
---	----

Työtunnit

A19. Tehdyt työ- sekä yli- ja sivutyötunnit toimialan mukaan v. 1999–2008.	70
A20. Palkansaajien tekemät työtunnit työnantajasektorin mukaan toimialoittain v. 1999–2008	71
A21. Tehdyt työtunnit työllistä kohti vuodessa työnantajasektorin mukaan toimialoittain v. 1999–2008	72
A22. Tehdyt työtunnit palkansaajaa kohti vuodessa työnantajasektorin mukaan toimialoittain v. 1999–2008	73

Sysselsatta

A6. Sysselsatta efter ålder och kön åren 1999–2008	55
A7. Relativt sysselsättningstal efter ålder och kön åren 1999–2008.	56
A8. 55–74-åriga sysselsatta efter ålder och kön åren 2000–2008	57
A9. Det relativa sysselsättningstalet för 55–74-åringar efter ålder och kön åren 2000–2008	58
A10. Deltidssysselsatta efter ålder och kön åren 1999–2008	59
A11. Sysselsatta i åldern 15–64 år och relativt sysselsättningstal länsvis åren 1999–2008	60
A12. Sysselsatta efter yrkesställning och kön åren 1999–2008	61
A13. Personer som utfört övertidsarbete eller haft bisyssla samt relativa övertids- och bisysslotal åren 1999–2008	62
A14. Sysselsatta näringsgrensvis efter kön åren 1999–2008	63
A15. Deltidssysselsatta efter näringsgren åren 1999–2008	64
A16. Sysselsatta löntagare och företagare efter näringsgren åren 1999–2008.	65
A17. Sysselsatta efter arbetsgivarsektor näringsgrensvis åren 1999–2008	66

Arbetsdagar

A18. Utförda arbetsdagar per sysselsatt efter arbetsgivarsektor och näringsgren åren 1999–2008	68
--	----

Arbetstimmar

A19. Utförda arbets- samt övertids- och bisysslotimmar efter näringsgren åren 1999–2008	70
A20. Utförda arbetstimmar av löntagare efter arbetsgivarsektor och näringsgren åren 1999–2008	71
A21. Utförda arbetstimmar per sysselsatt efter arbetsgivarsektor och näringsgren åren 1999–2008	72
A22. Utförda arbetstimmar per löntagare efter arbetsgivarsektor och näringsgren åren 1999–2008	73

Työttömät

A23. Työttömät iän ja sukupuolen mukaan v. 1999–2008	74
A24. Työttömyysasteet iän ja sukupuolen mukaan v. 1999–2008.	75
A25. Työttömät ja työttömyysasteet lääneittäin v. 1999–2008.	76
A26. Työttömät toimialoitain v. 1999–2008	77
A27. Työttömät, piilotyöttömät ja alityölliset v. 1999–2008.	78
A28. Palkansaajien erityyppiset työsuhteet v.1999–2008.	79
A29. Opiskelijat työmarkkina-aseman mukaan v. 2003–2008.	80

Vuotta 2008 koskevat taulukot

15–74-vuotias väestö ja työvoima

1. 15–74-vuotias väestö pääryhmittäin sukupuolen mukaan vuonna 2008.	85
2. 15–74-vuotias väestö toiminnan mukaan ikäryhmittäin vuonna 2008	86
3. 15–74-vuotias väestö pääryhmittäin suuralueen ja maakunnan mukaan vuonna 2008.	87
4. 15–74-vuotias väestö toiminnan mukaan lääneittäin vuonna 2008.	88
5. 15–74-vuotias väestö iän mukaan lääneittäin vuonna 2008	89
6. Työvoima ja työvoimaosuudet iän mukaan lääneittäin vuonna 2008.	90

Työlliset

Toimiala

7. Työlliset toimialoitain vuonna 2008.	91
8. Työlliset ja työllisten prosenttijakamat toimialan ja sukupuolen mukaan vuonna 2008.	92
9. Työlliset toimialoitain iän mukaan vuonna 2008.	93
10. Työlliset toimialoitain ja lääneittäin vuonna 2008.	94

Arbetslösa

A23. Arbetslösa efter ålder och kön åren 1999–2008	74
A24. Relativt arbetslöshetstal efter ålder och kön åren 1999–2008	75
A25. Arbetslösa och relativa arbetslöshetstal länsvis åren 1999–2008.	76
A26. Arbetslösa efter näringsgren åren 1999–2008	77
A27. Arbetslösa, latent arbetssökande och undersysselsatta åren 1999–2008	78
A28. Olika typer av anställningsförhållanden för löntagare åren 1999–2008	79
A29. Studerande efter arbetsmarknadsställning åren 2003–2008	80

Tabeller för år 2008

Befolkning i åldern 15–74 år och arbetskraften

1. Befolkning i åldern 15–74 år efter kön och verksamhet år 2008	85
2. Befolkning i åldern 15–74 år efter verksamhet och åldersgrupp år 2008	86
3. Befolkning i åldern 15–74 år efter verksamhet, storområde och landskap år 2008	87
4. Befolkning i åldern 15–74 år efter verksamhet länsvis år 2008	88
5. Befolkning i åldern 15–74 år efter ålder länsvis år 2008	89
6. Arbetskraften och relativa arbetskraftstal efter ålder länsvis år 2008.	90

Sysselsatta

Näringsgren

7. Sysselsatta efter näringsgren år 2008.	91
8. Sysselsatta och procentuella fördelningar av sysselsatta efter näringsgren och kön år 2008	92
9. Sysselsatta näringsgrensvis enligt ålder år 2008	93
10. Sysselsatta efter näringsgren och län år 2008	94

Ammattiasema

11. Työlliset ammattiaseman ja sukupuolen mukaan vuonna 2008 95
12. Työlliset ammattiaseman, iän ja toimialan mukaan vuonna 2008 96

Ammatti

13. Työlliset ammatin (ammattiluokitus 2001) ja sukupuolen mukaan vuonna 2008 97

Sosioekonominen asema

14. Palkansaajat sosioekonomisen aseman ja sukupuolen mukaan vuonna 2008 . . . 98

Työnantaja

15. Työlliset työnantajasektorin mukaan toimialoittain vuonna 2008 99

Työssäolo

16. Työlliset työssäolon mukaan toimialoittain vuonna 2008 100

Työaika, yli- ja sivutyötä tehneet

17. Työlliset normaalin työajan ja sukupuolen mukaan toimialoittain vuonna 2008 . . . 101
18. Työllisten keskimääräinen normaali viikkotyöaika ammattiaseman mukaan toimialoittain vuonna 2008 102
19. Yli- ja sivutyötä tehneet sekä yli- ja sivutyöasteet toimialoittain vuonna 2008 104

Erytyypiset työsuhteet

20. Palkansaajien erityyppiset työsuhteet sukupuolen ja iän mukaan vuonna 2008 . 106
21. Erytyypiset työsuhteet palkansaajilla, joiden nykyinen työ on kestänyt alle vuoden, sukupuolen ja iän mukaan vuonna 2008 108
22. Palkansaajien erityyppiset työsuhteet toimialoittain vuonna 2008 109
23. Palkansaajien erityyppiset työsuhteet sukupuolen ja työnantajasektorin mukaan vuonna 2008 110
24. Osa-aikatyölliset palkansaajat sukupuolen, iän ja osa-aikatyön syyn mukaan vuonna 2008 111

Yrkesställning

11. Sysselsatta efter yrkesställning och kön år 2008 95
12. Sysselsatta efter yrkeställning, ålder och näringsgren år 2008 96

Yrke

13. Sysselsatta efter yrke (yrkesklassificeringen 2001) och kön år 2008 97

Socioekonomisk ställning

14. Löntagare efter socioekonomisk ställning och kön år 2008 98

Arbetsgivare

15. Sysselsatta efter arbetsgivarsektor och näringsgren år 2008 99

Deltagande i arbete

16. Sysselsatta efter deltagande i arbete näringsgrensvis år 2008 100

Arbetstid, övertidsarbete och bisyssla

17. Sysselsatta efter normal arbetstid, kön och näringsgren år 2008 101
18. De sysselsattas normala veckoarbetstid i medeltal efter yrkesställning och näringsgren år 2008 102
19. Personer som utfört övertidsarbete eller haft bisyssla samt relativa övertids- och bisysslotter efter näringsgren år 2008 . . 104

Olika typer av anställningsförhållanden

20. Olika typer av anställningsförhållanden för löntagare efter kön och ålder år 2008 106
21. Olika typer av anställningsförhållanden för löntagare, vars nuvarande arbete har pågått mindre än ett år, efter kön och ålder år 2008 108
22. Olika typer av anställningsförhållanden för löntagare efter näringsgren år 2008 . . 109
23. Olika typer av anställningsförhållanden för löntagare efter kön och arbetsgivar-sektor år 2008 110
24. Deltidssysselsatta löntagare efter kön, ålder och orsaken till deltidarbetet år 2008 111

25. Määräaikaisessa työsuhteessa olevat palkansaajat sukupuolen, iän ja määräaikaisuuden synn mukaan vuonna 2008 112
26. Vuokratyötä tekevät palkansaajat sukupuolen, iän, työnantajasektorin ja toimialan mukaan vuonna 2008 113

Tehdyt työpäivät ja työtunnit

27. Työllisten tehdyt työpäivät toimialoittain vuonna 2008 114
28. Palkansaajien tekemät työpäivät toimialoittain vuonna 2008 115
29. Työllisten tehdyt työtunnit toimialoittain vuonna 2008 116
30. Palkansaajien tekemät työtunnit toimialoittain vuonna 2008 117

Työttömät

31. Työttömät ja työttömyysasteet iän ja sukupuolen mukaan vuonna 2008 118
32. Työttömät ja työttömyysasteet lääneittäin vuonna 2008 119
33. Työttömät, piilotyöttömät ja alityölliset sukupuolen ja iän mukaan vuonna 2008 120

25. Visstidsanställda löntagare efter kön, ålder och orsaken till visstidsanställningen år 2008 112
26. Hyrda arbetstagare efter kön, ålder, arbetsgivarsektor och näringsgren år 2008 113

Utförda arbetsdagar och arbetstimmar

27. Utförda arbetsdagar efter näringsgren år 2008 114
28. Arbetsdagar som utförts av löntagare efter näringsgren år 2008 115
29. Utförda arbetstimmar efter näringsgren år 2008 116
30. Arbetstimmar som utförts av löntagare efter näringsgren år 2008 . . 117

Arbetslösa

31. Arbetslösa och relativa arbetslöshets-tal efter ålder och kön år 2008 118
32. Arbetslösa och relativa arbetslöshets-tal länsvis år 2008 119
33. Arbetslösa, latent arbetssökande och undersysselsatta efter kön och ålder år 2008 120

Contents

	Page
Summary	22
The method of the Finnish Labour Force Survey	39
Definitions of the main concepts used in the Finnish Labour Force Survey	40
Tables	45
Explanation of symbols in tables	46
Notes	47
Time series tables 1999–2008	49
Tables, statistics for 2008	83
Appendices	121

Appendices

1. Contents of Finnish Labour Force Survey, in Finnish	122
2. Size of random variation caused by sampling, in Finnish	124
3. Industrial classification (TOL 2002), grouping used in the Labour Force Survey	131
4. Occupational Classification 2001	135
5. Classification of Socio-economic Groups	136
6. Interview questionnaire used in the Labour Force Survey, in Finnish	137

Time series tables

Population 15–74 years old and labour force

A1. Population aged 15–74 by sex and activity in 1999–2008	50
A2. Population aged 15–74 by age and sex in 1999–2008	51
A3. Labour force by age and sex in 1999–2008	52
A4. Labour force participation rates by age and sex in 1999–2008	53
A5. Persons not in labour force by age and sex in 1999–2008	54

Employed

A6. Employed persons by age and sex in 1999–2008	55
A7. Employment rate by age and sex in 1999–2008	56
A8. Employed persons aged 55–74 by age and sex in 2000–2008	57
A9. Employment rate of persons aged 55–74 by age, 2000–2008	58
A10. Part-time employed persons by age and sex in 1999–2008	59
A11. Employed persons aged 15–64 and employment rate by province in 1999–2008	60
A12. Employed persons by status in employment and sex in 1999–2008	61
A13. Number and rates of employed persons on overtime and with secondary jobs in 1999–2008	62
A14. Employed persons by industry and sex in 1999–2008	63
A15. Part-time employed persons by industry in 1999–2008	64
A16. Employees and self-employed persons by industry in 1999–2008	65
A17. Employed persons by employer sector and industry in 1999–2008	66

Days of work

A18. Working days per employed person by employer sector and industry in 1999–2008	68
--	----

Hours of work

A19. Hours actually worked and overtime hours and hours worked at secondary jobs by industry in 1999–2008	70
A20. Hours actually worked by employees by employer sector and industry in 1999–2008	71
A21. Hours actually worked per employed by employer sector and industry in 1999–2008	72

A22. Hours actually worked per employees by employer sector and industry in 1999–2008	73
---	----

Unemployed

A23. Unemployed persons by age and sex in 1999–2008	74
A24. Unemployment rates by age and sex in 1999–2008	75
A25. Unemployed persons and unemployment rates by province in 1999–2008	76
A26. Unemployed persons by industry in 1999–2008	77
A27. Unemployment, disguised unemployment and underemployment in 1999–2008	78
A28. Different types of employment relationships in 1999–2008	79
A29. Labour market status of students in 2003–2008	80

Tables, statistics for 2008

Population aged 15–74 years and labour force

1. Population aged 15–74 by activity and sex in 2008	85
2. Population aged 15–74 by activity and age group in 2008	86
3. Population aged 15–74 by activity, major region and region in 2008	87
4. Population aged 15–74 by activity and province in 2008	88
5. Population aged 15–74 by province and age in 2008	89
6. Labour force and labour force participation rates by age and province in 2008	90

Employed

Industry

7. Employed persons by industry in 2008	91
8. Employed persons and percentage distribution of employed persons by industry and sex in 2008	92

9. Employed persons by industry and age in 2008	93
10. Employed persons by industry and province in 2008	94

Status in employment

11. Employed persons by status in employment and sex in 2008	95
12. Employed persons by status in employment, age and industry in 2008	96

Occupation

13. Employed persons by occupation (Occupational Classification 2001) and sex in 2008	97
---	----

Socio-economic status

14. Employees by socio-economic group and sex in 2008	98
---	----

Employer sector

15. Employed persons by employer sector and industry in 2008	99
--	----

Work attendance

16. Employed persons by work attendance and by industry in 2008	100
---	-----

Working time, overtime and second job

17. Employed persons by normal working hours, sex and industry in 2008	101
18. Employed persons' normal weekly hours of work: averages by status in employment and industry in 2008 ..	102
19. Number and rates of employed persons on overtime and with secondary jobs by industry in 2008	104

Different types of employment relationships

20. Different types of employment relationships by sex and age in 2008 ..	106
21. Different types of employment relationships of employees whose present work has continued less than one year by sex and age in 2008	108
22. Different types of employment relationships by industry in 2008	109
23. Different types of employment relationships by employer sector and sex in 2008	110

- 24. Part-time employees by sex, age and reason for working part-time in 2008 111
- 25. Fixed-term employees by sex, age and reason for fixed-term employment in 2008 112
- 26. Employees in hired work by sex, age, employer sector and industry in 2008 . 113

Days and hours actually worked

- 27. Days actually worked by industry in 2008 114
- 28. Days actually worked by employees by industry in 2008 115
- 29. Hours actually worked by industry in 2008 116
- 30. Hours actually worked by employees by industry in 2008 117

Unemployed

- 31. Unemployed persons and unemployment rates by age and sex in 2008 118
- 32. Unemployed persons and unemployment rates by province in 2008. 119
- 33. Unemployed persons by background of unemployment and sex in 2008. 120

Vuonna 2008 työllisyyden kasvu hidastui

Vuonna 2008 Suomen väestöstä oli 15–74-vuotiaita 4 004 000 henkeä. Heistä työvoimaan eli työllisiin tai työttömiin kuului 2 703 000 henkeä. Työvoima lisääntyi vuodessa 28 000 hengellä eli noin yhdellä prosentilla (kuvio 1). Työvoimaosuus eli työvoimaan kuuluvien osuus 15–74-vuotiaista

väestöstä nousi vajaan puoli prosenttiyksikköä. Työvoimaosuus oli vuonna 2008 keskimäärin 67,5 prosenttia, miehillä 69,9 prosenttia ja naisilla 65,1 prosenttia.

2000-luvulla on 55 vuotta täyttäneiden suhteellinen osuus sekä väestöstä että työvoimasta kasvanut. Kasvu on johtunut niin kut-

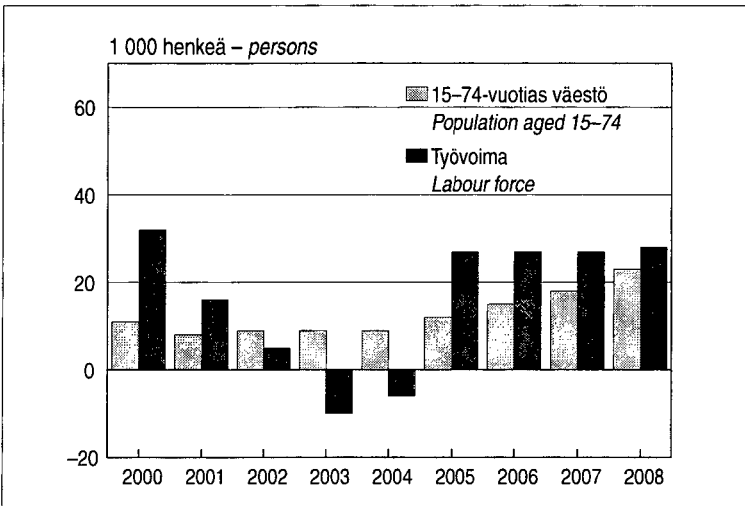

Kuvio 1.
15–74-vuotiaan väestön ja työvoiman muutos edellisestä vuodesta

Population and labour force aged 15–74 years, changes from the preceding year

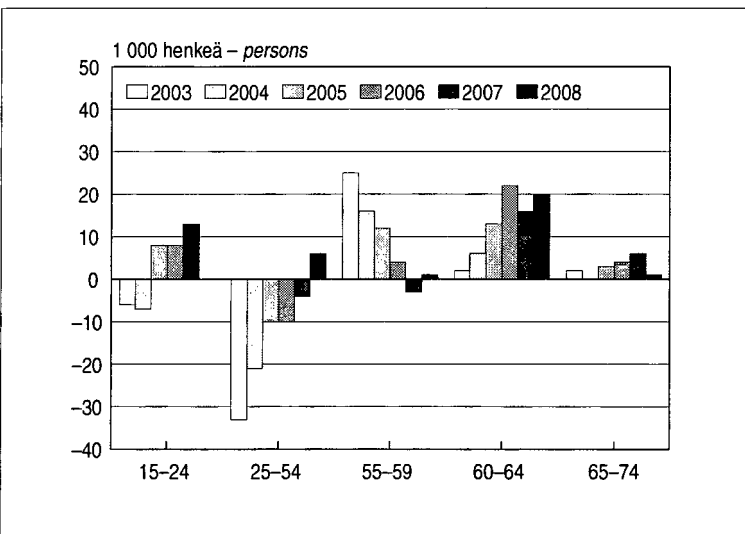

Kuvio 2.
Työvoiman muutos edellisestä vuodesta iän mukaan

Labour force, changes from the preceding year by age

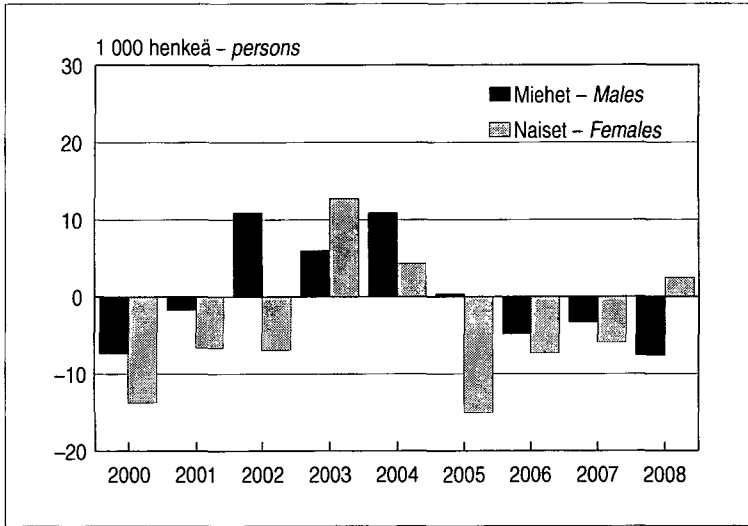

Kuvio 3.
Työvoimaan kuulumattomien määrän muutos edellisestä vuodesta sukupuolen mukaan

Not in labour force, changes from the preceding year by sex

sutuista suurista ikäluokista. 55–74-vuotias työvoima lisääntyi vuonna 2008 edelleen 23 000 hengellä (kuvio 2). Vuonna 2008 työvoimaan kuuluvien 55–64-vuotiaiden osuus samanikäisestä väestöstä eli työvoimaosuus oli 60 prosenttia, mikä oli 13 prosenttiyksikköä suurempi kuin vuonna 2000.

Työvoiman ulkopuolella oli vuonna 2008 keskimäärin noin kolmannes 15–74-vuotiaista eli yhteensä 1 301 000 henkeä. Määrä väheni edellisestä vuodesta 5 000 hengellä (kuvio 3). 15–64-vuotiaista oli työvoiman ulkopuolella neljännes.

Työllisten määrä oli ennätysellisen suuri

Työllisyyden paraneminen jatkui vuoden 2008 aikana hidastuen vuoden loppua kohti. Työllisiä oli vuonna 2008 keskimäärin 2 531 000 henkeä, 39 000 henkeä eli kaksi prosenttia enemmän kuin vuotta aiemmin. Vuodesta 2004 työllisten määrä oli lisääntynyt 166 000 hengellä (kuvio 4). Vuonna 2008 työllisten lukumäärä nousi työvoimatutkimuksen historian suurimmaksi ylittäen 24 000 hengellä vuoden 1989 työllisten määrän.

Vuonna 2008 virallinen työllisyysaste eli 15–64-vuotiaiden työllisten prosenttiosuus vastaavasta ikäryhmästä oli 70,6 prosenttia, mikä oli yhden prosenttiyksikön suurempi kuin vuotta aiemmin. Miesten työllisyysaste

nousi 72,3 prosenttiin ja naisten 68,9 prosenttiin. 15–24-vuotiaiden työllisyysaste pysyi vuonna 2008 ennallaan 43,2 prosenttina.

55 vuotta täyttäneiden työllisyysaste on noussut koko 2000-luvun ajan. 60–64-vuotiaiden työllisyysaste kasvoi vuodesta 2000 suhteellisesti eniten, 18 prosenttiyksikköä. 55–59-vuotiaiden työllisyysaste kasvoi 11 prosenttiyksikköä. Koska myös 55–74-vuotias koko väestö oli aiempaa suurempi, lisääntyi 55 vuotta täyttäneiden työllisten määrä 215 000 hengellä vuodesta 2000 vuoteen 2008. Tällöin 55–74-vuotiaita työllisiä oli jo 464 000. (Kuviot 5 ja 6.)

Vuonna 2008 oli työllisistä palkansaajia 2 207 000 ja yrittäjiä 324 000, yrittäjäper-

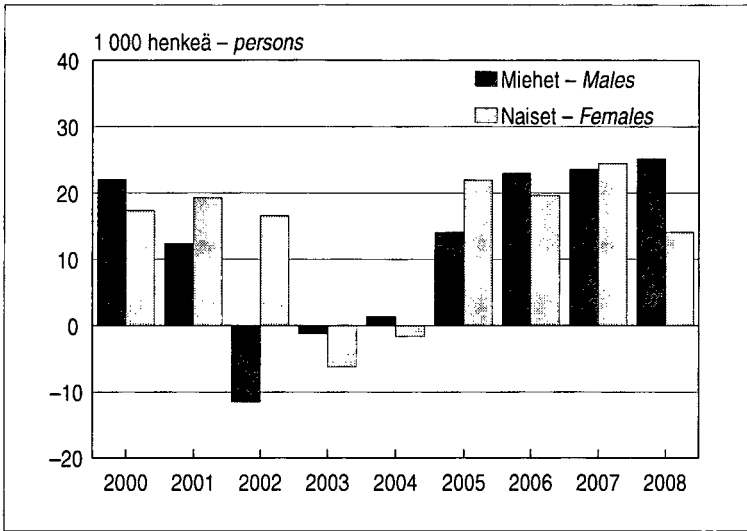

Kuvio 4.
Työllisten määrän muutos edellisestä vuodesta sukupuolen mukaan

Employed, changes from the preceding year by sex

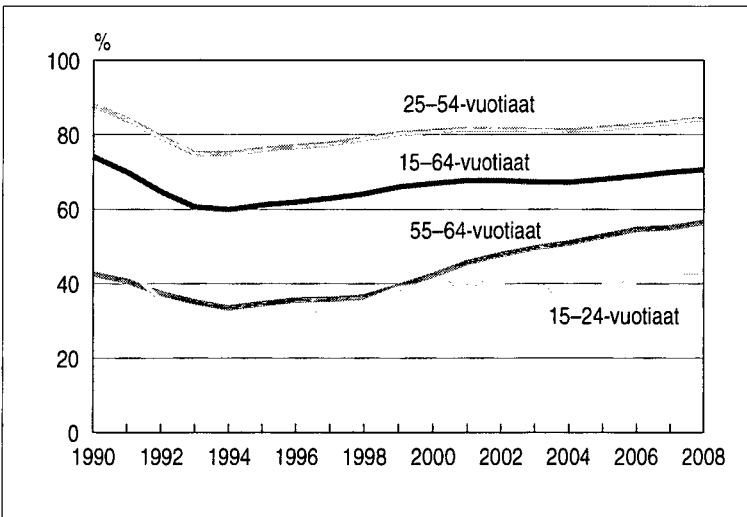

Kuvio 5.
15-64-vuotiaiden työllisyysasteet iän mukaan

Employment rate by age, persons aged 15-64 years

heenjäsenet mukaan lukien. Palkansaajien määrä lisääntyi edellisestä vuodesta 29 000 hengellä ja yrittäjien 11 000 hengellä. Yrittäjistä noin neljännes toimi maa- ja metsätaloudessa.

Työllisten 15-64-vuotiaiden määrä lisääntyi vuonna 2008 eniten Etelä-Suomen läänissä, mutta kasvua oli myös Länsi-Suomen, Oulun ja Itä-Suomen lääneissä. 15-64-vuotiaiden työllisyysaste oli edelleen korkein Ete-

lä-Suomen läänissä, 73,7 prosenttia, sekä alhaisin Lapin läänissä, 62,3 prosenttia, ja Itä-Suomen läänissä, 63,6 prosenttia. Vuoteen 2000 verrattuna työllisten määrä oli kasvanut Etelä- ja Länsi-Suomen lääneissä yhteensä 152 000 henkeä. Vastaava kasvu oli Oulun läänissä 20 000 henkeä, kun taas muissa lääneissä työllisten määrä on pysynyt vuodesta 2000 lähtien lähes ennallaan.

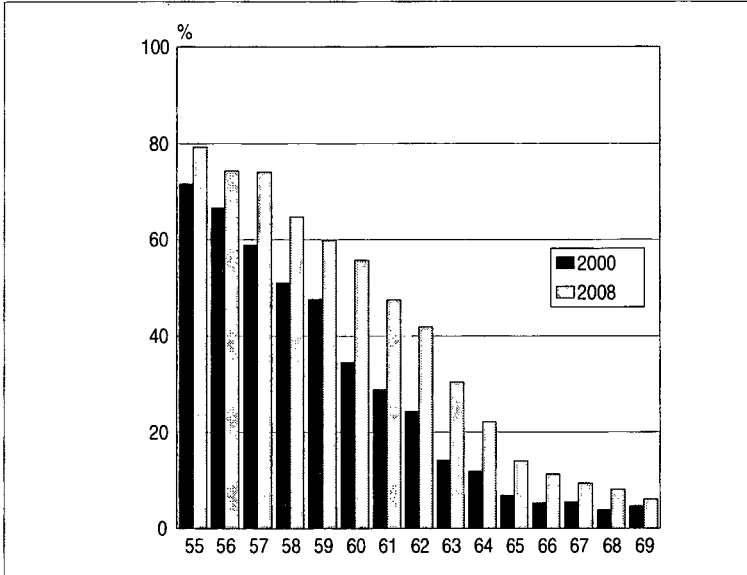

Kuvio 6.
55–69-vuotiaiden työllisyysaste
yksivuotiskäryhmittäin

*Employment rate of persons
aged 55 to 69 by age*

Työllisten määrä kasvoi edelleen palvelualoilla ja rakentamisessa

2000-luvulla työllisten määrä on kasvanut palvelualoilla (G-Q) ja rakentamisessa sekä vähentynyt maataloudessa ja teollisuudessa.

Vuonna 2008 työllisyys parani edelleen rakentamisessa ja palveluelinkeinoissa liikennettä lukuun ottamatta. (Kuviot 7 ja 8)

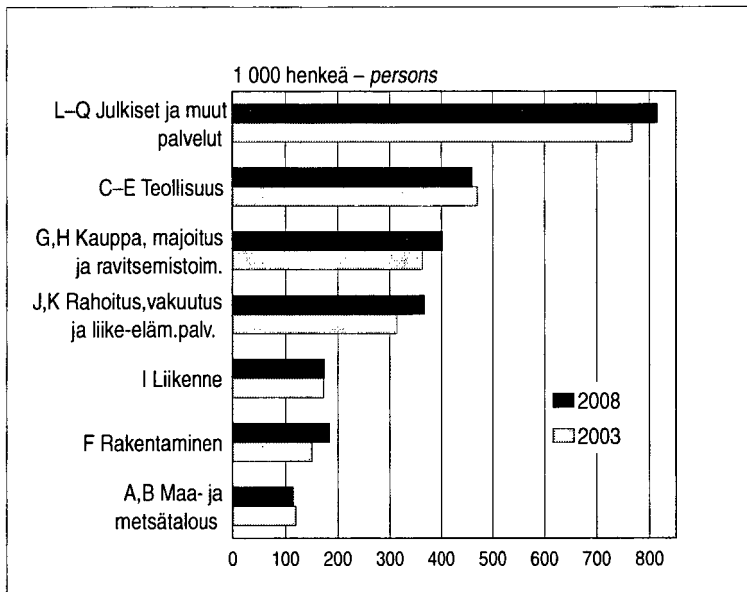

Kuvio 7.
Työlliset toimialoittain

Employed persons by industry

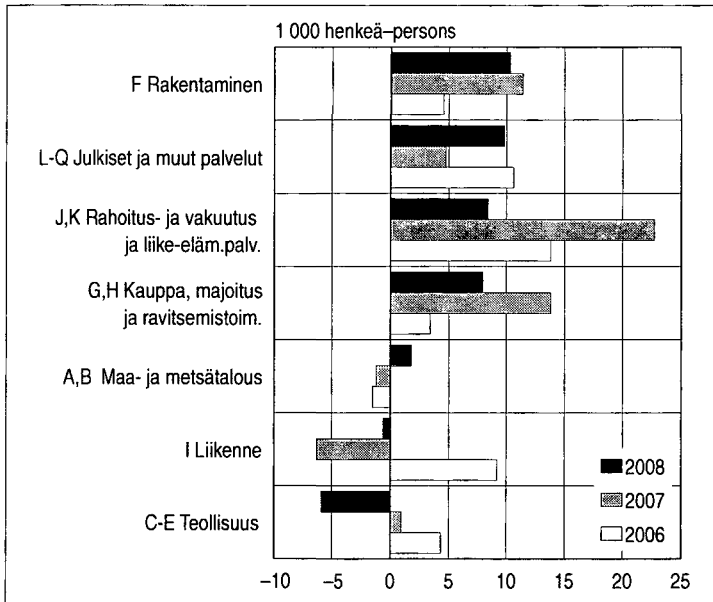

Kuvio 8.
Työllisten määrän muutos edellisestä vuodesta toimialan mukaan

Employed, changes from the preceding year by industry

Ylityön tekeminen lisääntyi

Koko kansantaloudessa tehtiin vuonna 2008 yhteensä 4,2 miljardia työtuntia. Työtuntien määrä kasvoi edellisestä vuodesta noin 2,4 prosenttia eli suhteellisesti hieman enemmän kuin työllisten lukumäärä, joka kasvoi 1,6 prosenttia. Yhtä työllistä kohti kertyi vuonna 2008 keskimäärin 1 664 työtuntia, 13 tuntia enemmän kuin vuonna 2007.

Vuonna 2008 tehtiin palkallista tai vapaana korvattavaa ylityötä 88 miljoonaa tuntia, 20 prosenttia enemmän kuin edellisenä vuonna. Korvatut ylityötunnit olivat kaksi prosenttia palkansaajien kaikista työtunneista. Ylityötä teki keskimäärin 241 000 henkeä viikossa eli 11 prosenttia kaikista palkansaajista. Sivutyötunteja tehtiin 59 miljoonaa tuntia, mikä oli 7 prosenttia vähemmän kuin edellisenä vuonna. Sivutöitä teki 82 000 henkeä, mikä oli runsas 3 prosenttia työllisistä.

Osa-aikatyötä teki vuonna 2008 päätyönään 13 prosenttia palkansaajista, 279 000 henkeä. Osuus oli alle prosenttiyksikön suurempi kuin vuonna 2000. Naisista osa-aikatyötä teki 18 prosenttia, miehistä 8 prosenttia.

Suhteellisesti yleisintä osa-aikatyötä oli alle 25-vuotiailla ja 60 vuotta täyttäneillä. Tavallisimmat syyt palkansaajien osa-aikatyöhön olivat opiskelu ja se, että koko-aikatyötä ei löytynyt. Osa-aika-eläkeläisiä oli 37 000 vuonna 2008.

Vuonna 2008 työsuhde oli määräaikainen 15 prosentilla palkansaajista, naisilla useammin kuin miehillä. Julkisen sektorin palkansaajista 22 prosentilla työsuhde oli määräaikainen, yksityisellä sektorilla vastaava osuus oli 12 prosenttia. Määräaikaisista palkansaajista noin 60 prosenttia olisi halunnut pysyvää työtä, mutta ei löytänyt sellaista.

Vuonna 2008 vuokratyötä teki 32 000 henkeä, noin puolitoista prosenttia palkansaajista. Yleisintä vuokratyötä oli 15–24-vuotiailla. Vuokratyöntekijöistä kaksi kolmannesta toimi palvelualoilla ja kolmannes teollisuudessa.

15–24-vuotiaista opiskelijoista lähes kolmannes oli työllisiä, vuoden 2. ja 3. neljänneksellä suurempi osa kuin 1. ja 2. neljänneksellä.

Työttömien määrä väheni edelleen

Työttömien määrän väheneminen jatkui vuonna 2008 hidastuen vuoden loppua kohti. Työttömiä oli vuonna 2008 keskimäärin 172 000 henkeä. Tämä oli 11 000 henkeä, kuusi prosenttia vähemmän kuin vuonna 2007 (kuvio 9). Vuoden 2008 virallinen työttömyysaste eli työttömien osuus työvoimasta pieneni 6,9 prosentista 6,4 prosenttiin.

Miesten työttömyysaste pieneni 6,5 prosentista 6,1 prosenttiin ja naisten työttömyysaste 7,2 prosentista 6,7 prosenttiin.

Alle 25-vuotiaiden nuorten työttömyysaste oli vuonna 2008 keskimäärin 16,5 prosenttia, mikä oli sama kuin vuonna 2007. Tämän ikäluokan työttömistä noin 60 prosenttia oli opiskelijoita.

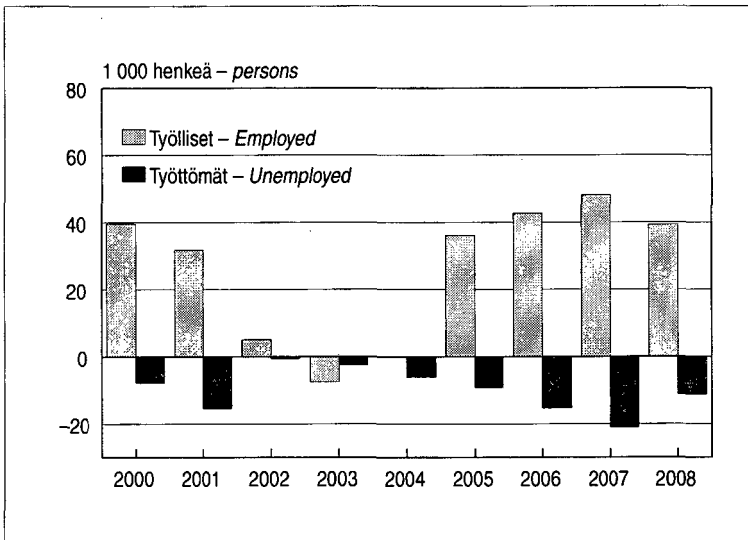

Kuvio 9.
Työllisten ja työttömien määrän muutos edellisestä vuodesta
Employed and unemployed, changes from the preceding year

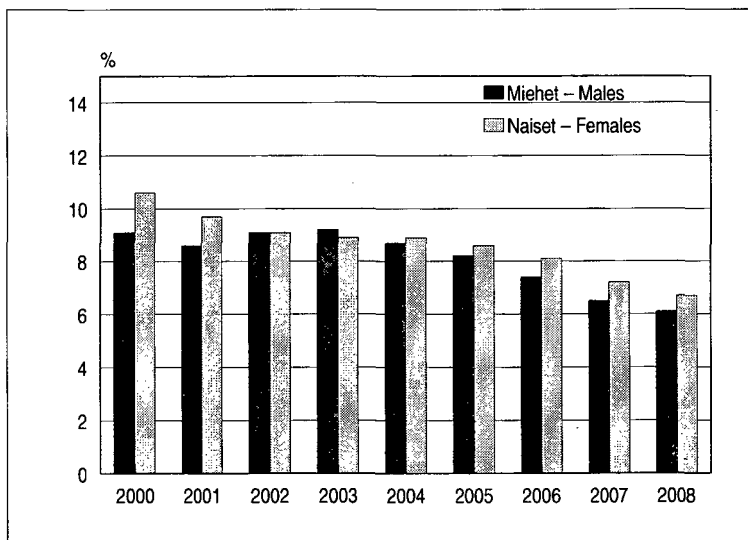

Kuvio 10.
Työttömyysaste
Unemployment rate by province

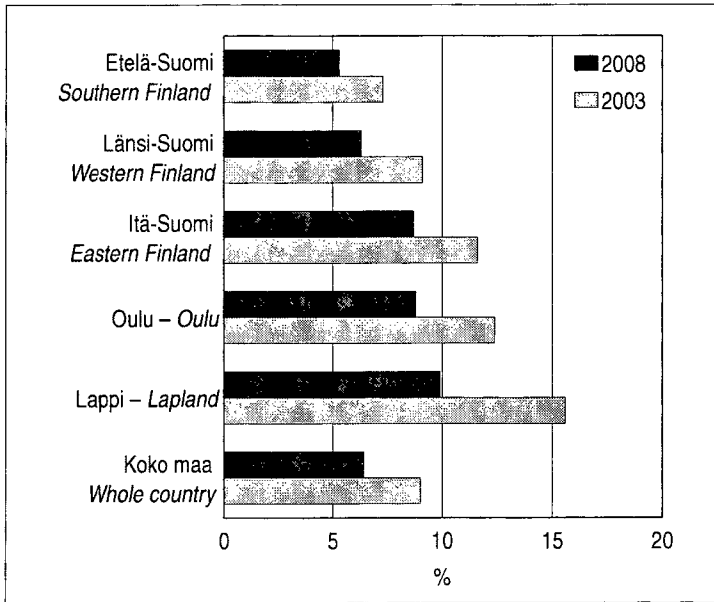

Kuvio 11.
Työttömyysaste lääneittäin
Unemployment rate by province

Vuonna 2008 työttömyysasteet olivat koko maan keskimääräistä työttömyysastetta pienempiä Etelä-Suomen läänissä, 5,3 prosenttia, ja Länsi-Suomen läänissä, 6,3 prosenttia. Työttömyysaste oli yhä suurin Lapin läänissä, 9,9 prosenttia (kuviot 11).

Vuonna 2008 oli alle 65-vuotiaista työllisistä alityöllisiä 106 000 henkeä, neljä pro-

senttia. Lisäksi työvoiman ulkopuolella oli 68 000 alle 65-vuotiaasta piilotyöttömäksi kutsuttua henkilöä, jotka olisivat halunneet ja voineet ottaa vastaan työtä, vaikka eivät olleet sitä aktiivisesti etsineet.

Sammandrag¹

Ökningen av sysselsättningen avtog år 2008

År 2008 fanns det i Finland 4 004 000 personer i åldern 15–74 år. Av dem hörde 2 703 000 till arbetskraften, dvs. till sysselsatta eller arbetslösa. Arbetskraftsutbudet ökade med 28 000 personer, dvs. med ungefär en procent, från året innan. Arbetskraftsandelen, dvs. arbetskraften i förhållande till befolkningen i åldern 15–74 år, steg med något under en halv procentenhet. År 2008 var arbetskraftsandelen i genomsnitt 67,5 procent, hos män 69,9 procent och hos kvinnor 65,1 procent.

Under 2000-talet har den relativa andelen personer som fyllt 55 år ökat både när det gäller befolkningen och arbetskraften. Denna

ökning har berott på de s.k. stora åldersklasserna. Arbetskraften i åldern 55–74-år ökade med ytterligare 23 000 personer år 2008. Den andel 55–64-åringar som hör till arbetskraften av befolkningen i samma ålder, dvs. arbetskraftsandelen, var 60 procent år 2008. Det var en ökning med 13 procentenheter från år 2000.

År 2008 stod i genomsnitt omkring en tredjedel av befolkningen i åldern 15–74 år utanför arbetskraften, dvs. totalt 1 301 000 personer. Antalet sjönk med 5 000 personer från året innan. En fjärdedel av 15–64-åringarna stod utanför arbetskraften.

Antalet sysselsatta var rekordhögt

Sysselsättningen förbättrades under år 2008, men förbättringen avtog mot slutet av året. I medeltal var 2 531 000 personer sysselsatta år 2008, dvs. 39 000 personer eller två procent fler än året innan. Sedan år 2004 har antalet sysselsatta ökat med 166 000 personer. År 2008 uppgick antalet sysselsatta till det största under arbetskraftsundersökningens historia och överskred antalet sysselsatta år 1989 med 24 000 personer.

År 2008 var det officiella relativa sysselsättningstalet 70,6 procent, dvs. en procentenhet större än året innan. Det relativa sysselsättningstalet är den procentuella andelen sysselsatta 15–64-åringar av motsvarande befolkningsgrupp. Det relativa sysselsättningstalet för män steg till 72,3 procent och det relativa sysselsättningstalet för kvinnor till

68,9 procent. Det relativa sysselsättningstalet för 15–24-åringar var oförändrat år 2008, dvs. 43,2 procent.

Det relativa sysselsättningstalet för 55 år fyllda har ökat under hela 2000-talet. Det relativa sysselsättningstalet för 60–64-åringar ökade från år 2000 relativt sett mest, dvs. med 18 procentenheter. Det relativa sysselsättningstalet för 55–59-åringar ökade med 11 procentenheter. Eftersom också den totala befolkningen i åldern 55–74-år var större än tidigare ökade antalet sysselsatta bland 55 år fyllda med 215 000 personer från år 2000 till år 2008. Antalet sysselsatta 55–74-åringar uppgick sålunda redan till 464 000.

Av antalet sysselsatta personer år 2008 var 2 207 000 löntagare och 324 000 företagare, inkl. medhjälpande familjemedlemmar.

1 De figurer som anknyter till sammandraget finns på sidorna 13–19 (på finska och engelska)

Antalet löntagare ökade med 29 000 personer och antalet företagare med 11 000 personer från året innan. Av företagen arbetade omkring en fjärdedel inom jord- och skogsbruk.

År 2008 ökade antalet sysselsatta 15–64-åringar mest i Södra Finlands län, men en ökning kunde noteras också i Västra Finlands, Uleåborgs, och Östra Finlands län. Södra Finlands län hade fortfarande det högsta relativa sysselsättningstalet för 15–64-åringar, 73,7 procent, medan Lapplands och Östra

Finlands län hade det lägsta relativa sysselsättningstalet, 62,3 procent resp. 63,6 procent. Jämfört med år 2000 ökade antalet sysselsatta i Södra Finlands och Västra Finlands län med totalt 152 000 personer.

Under 2000-talet har antalet sysselsatta ökat inom servicenäringarna (G–Q) och byggverksamhet samt minskat inom jordbruk och tillverknig. År 2008 ökade sysselsättningen fortfarande inom byggverksamheten och inom servicenäringarna med undantag av samfärdseln.

Övertidsarbetet ökade

År 2008 utfördes totalt 4,2 miljarder arbetstimmar inom hela samhällsekonomin. Antalet arbetstimmar ökade med ungefär 2,4 procent från året innan, dvs. relativt sett något mer än antalet sysselsatta, som ökade med 1,6 procent. Per sysselsatt var antalet arbetstimmar i genomsnitt 1 664 timmar, dvs. 13 timmar mer än år 2007.

År 2008 utfördes 88 miljoner timmar övertid med ersättning i form av lön eller ledighet, dvs. 20 procent mer än året innan. Övertidstimmarna med ersättning uppgick till två procent av löntagarnas totala arbetstimmar. I genomsnitt gjorde 241 000 personer övertid per vecka, dvs. 11 procent av alla löntagare. Antalet timmar i bisyssla uppgick till 59 miljoner timmar, vilket var 7 procent mindre än året innan. 82 000 personer utförde bisysslor, vilket var drygt 3 procent av alla sysselsatta.

År 2008 var andelen löntagare med deltidarbete som huvudsyssla 13 procent, dvs. 279 000 personer. Denna andel var under en procentenhet större än år 2000. Av kvinnorna hade 18 procent och av männen 8 procent

deltidsarbete. Deltidsarbete var relativt sett vanligast bland personer under 25 år och personer som fyllt 60 år. De vanligaste orsakerna till deltidarbetet var studier och att heltidsarbete inte var tillgängligt. Antalet deltidspensionärer uppgick till 37 000 år 2008.

År 2008 var 15 procent av löntagarna visstidsanställda, kvinnorna hade oftare en visstidsanställning än männen. Av de anställda inom den offentliga sektorn hade 22 procent en visstidsanställning, inom den privata sektorn var motsvarande andel 12 procent. Ungefär 60 procent av alla visstidsanställda hade önskat ett fast arbete, men lyckades inte hitta ett sådant.

År 2008 hörde 32 000 personer till den hyrda arbetskraften, dvs. omkring en och en halv procent av löntagarna. Vanligast var detta bland 15–24-åringarna. Två tredjedelar arbetade inom servicebranscherna och en tredjedel inom industrin.

När det gäller 15–24-åriga studerande var nästan en tredjedel sysselsatta, under årets 2:a och 3:e kvartal fler än under det 1:a och 2:a kvartalet.

Antalet arbetslösa minskade ytterligare

Antalet arbetslösa fortsatte att minska under år 2008, men minskningen avtog mot slutet av året. År 2008 var i genomsnitt 172 000 personer arbetslösa. Detta var 11 000 personer, dvs. sex procent mindre än år 2007. Det officiella relativa arbetslöshetsstalet, dvs. andelen arbetslösa av arbetskraften, minskade från 6,9 procent till 6,4 procent år 2008. Bland män minskade det relativa arbetslöshetsstalet från 6,5 procent till 6,1 procent och bland kvinnor från 7,2 procent till 6,7 procent. Det relativa arbetslöshetsstalet för unga under 25 år var i genomsnitt 16,5 procent, vilket var samma som år 2007. Av de arbetslösa i denna åldersklass var omkring 60 procent studerande.

År 2008 var det relativa arbetslöshetsstalet lägre än genomsnittet för hela landet i Södra Finlands län, 5,3 procent, och i Västra Finlands län, 6,3 procent. Lapplands län hade fortfarande det högsta relativa arbetslöshetsstalet, 9,9 procent.

År 2008 var 106 000 personer, dvs. fyra procent av alla sysselsatta under 65 år under-sysselsatta. Utanför arbetskraften fanns det dessutom 68 000 personer under 65 år som var s.k. latent arbetssökande som önskat och kunnat ta emot arbete, även om de inte aktivt sökt arbete.

Summary²

Growth of employment slowed down in 2008

In 2008, the Finnish population included 4,004,000 persons aged 15 to 74. Of them, 2,703,000 persons belonged to the labour force, that is the employed or the unemployed. The labour force grew by 28,000 persons, i.e. by roughly one per cent, over the year. The labour force participation rate of the 15 to 74-year-old population, i.e. the share of persons belonging to the labour force, grew by just short of one half of a percentage point. The average labour force participation rate in 2008 was 67.5 per cent; 69.9 per cent for men and 65.1 per cent for women.

The relative share of persons over the age of 55 has grown in both the population and in the labour force in the 2000s. This growth

has come from the so-called baby boom generations. The labour force aged 55 to 74 increased further by 23,000 persons in 2008. In 2008, the proportion of 55 to 64-year-olds belonging to the labour force of the population of the same age, i.e. their labour force participation rate, was 60 per cent, which was 13 percentage points higher than in 2000.

Approximately one-third of the population aged 15 to 74, on the average, or a total of 1,301,000 persons, were outside the labour force in 2008. Their number decreased by 5,000 from the year before. One-quarter of the population aged 15 to 64 were outside the labour force.

2 See pages 13–19 for figures relating to the summary.

Number of employed was record high

The growth of employment continued during 2008 but slowed down towards the end of the year. In 2008, the average number of employed persons was 2,531,000, which was 39,000 persons, or two per cent, higher than one year earlier. From 2004, the number of employed persons had gone up by 166,000 persons. In 2008, the number of employed persons was the highest in the history of the Labour Force Survey, exceeding by 24,000 persons the number of employed persons in 1989.

In 2008, the official employment rate, i.e. the percentage of employed persons aged 15 to 64 among the corresponding age group of the whole population, was 70.6 per cent, which was one percentage point higher than in the previous year. The employment rate of men rose to 72.3 per cent and that of women to 68.9 per cent. Among the population aged 15 to 24 employment rate remained unchanged at 43.2 per cent in 2008.

Employment rate has been rising among the population over the age of 55 throughout the 2000s. In relative terms, employment rate went up by most from 2000, or by 18 percentage points, among the population aged 60 to 64. The employment rate of 55 to 59-year-old persons rose by 11 percentage points. Because the size of the population aged 55 to 74 was also larger than before, the number of employed persons over the age of

55 increased by 215,000 between 2000 and 2008, when the total number of employed persons between the ages of 55 and 74 was already as high as 464,000.

In 2008, there were 2,207,000 employed wage and salary earners and 324,000 self-employed persons inclusive of assisting family members. The number of wage and salary earners went up by 29,000 and that of self-employed persons by 11,000 from the previous year. Approximately one-quarter the self-employed persons worked in agriculture and forestry.

In 2008, the number of employed persons aged between 15 and 64 increased most in the Province of Southern Finland, but also grew in the Provinces of Western Finland, Oulu and Eastern Finland. Among persons aged 15 to 64 employment rate continued to be highest in the Province of Southern Finland at 73.7 per cent and lowest at 62.3 and 63.6 per cent, respectively, in the Provinces of Lapland and Eastern Finland. Compared to 2000, the number of the employed had gone up in the Provinces and Southern and Western Finland by a total of 152,000 persons.

In the 2000s, the numbers of employed person have grown in services (G-Q) and construction, but diminished in agriculture and manufacturing. In 2008, employment improved again in construction and in service industries apart from transport.

More overtime hours were worked

A total of 4.2 billion hours were worked in the national economy in 2008. The number of hours worked increased by approximately 2.4 per cent from the year before, i.e. in relative terms by slightly more than the number of employed persons which went up by 1.6 per cent. In 2008, the average number of

hours worked per one employed person was 1,664, or 13 hours more than in 2007.

Overtime work paid for or compensated as time off amounted to 88 million hours in 2008, which was 20 per cent more than in the year before. Compensated overtime hours made up two per cent of wage and salary

earners' total working hours. Overtime was worked by an average of 241,000 persons per week, or 11 per cent of all wage and salary earners. Hours worked in a secondary job totalled 59 million, which was seven per cent less than in the year before. A total of 82,000 persons, or good three per cent of employed persons, worked in a secondary job.

Thirteen per cent of wage and salary earners, or 279,000 persons, were employed part-time in their main job in 2008. The share was under one percentage point higher than in 2000. Eighteen per cent of women and eight per cent of men worked part-time. In relative terms, part-time employment was most common among persons aged under 25 and over 60. The commonest reasons for working part-time were studying and not being able to find full-time work. In 2008, persons in part-time retirement numbered 37,000.

In 2008, fixed-term employment contracts were held by 15 per cent of wage and

salary earners, women more frequently than men. In the public sector, 22 per cent of wage and salary earners had a fixed-term employment relationship. The corresponding percentage in the private sector was 12 per cent. Almost 60 per cent of all fixed-term employees would have wanted a permanent job but could not find one.

Employment agency work was done by 32,000 persons, or approximately 1.5 per cent of wage and salary earners, in 2008. Employment agency work was commonest in the 15 to 24 age group. Two-thirds of the employment agency workers were employed in services and one-third in manufacturing.

Almost one-third of the students aged between 15 and 24 were employed, a larger proportion in the 2nd and 3rd quarters than in the 1st and 2nd quarters.

Number of unemployed fell further

The number of the unemployed continued to fall in 2008, but at reduced speed towards the end of the year. In 2008, the average number of unemployed persons was 172,000. This was 11,000 persons, or six per cent, fewer than in 2007. The official unemployment rate for 2008, i.e. the proportion of unemployed people of the labour force, fell from 6.9 to 6.4 per cent. The unemployment rate of men fell from 6.5 to 6.1 per cent and that of women from 7.2 to 6.7 per cent. The average unemployment rate among young persons under the age of 25 was 16.5 per cent in 2008, which was the same as in 2007. Approximately 60 per cent of the unemployed in this age group were students.

In 2008, unemployment rates were below the average for the whole country in the Province of Southern Finland, at 5.3 per cent, and in the Province of Western Finland, at 6.3 per cent. At 9.9 per cent, unemployment rate continued to be highest in the Province of Lapland.

A total of 106,000 persons, or four per cent of the employed persons aged under 65 were underemployed in 2008. In addition, there were 68,000 persons aged under 65 outside the labour force in so-called disguised unemployment, who would and could have accepted work, although they had not looked for it actively.

Työvoimatutkimuksen menetelmä

Otos

Työvoimatutkimus on otokseen perustuva haastattelututkimus. Haastattelut koskevat vuoden kaikkia viikkoja. Työvoimatutkimuksen otos poimitaan ositetulla satunnaisotannalla väestön keskusrekisteriin perustuvasta Tilastokeskuksen väestötietokannasta kahdesti vuodessa. Tilastokeskuksen haastattelijat keräävät tiedot koko maasta joka kuukausi n. 12 000 hengeltä tietokoneavusteisilla puhelinhaastatteluilla. Vastaajalta tiedustellaan hänen toimintaansa tietyn viikon aikana. Saatujen tietojen perusteella luodaan kuva Suomen koko 15–74-vuotiaan väestön asemasta työmarkkinoilla. (Katso kaavio 1)

Otokseen kuuluva henkilö haastatellaan viisi kertaa. Haastattelut tehdään kolmen kuukauden välein, paitsi neljäs haastattelu, joka tehdään kuuden kuukauden kuluttua kolmannesta haastattelusta. Ensimmäisen ja viimeisen haastattelukerran väli on 15 kuukautta. Kunkin kuukauden otos jakaantuu viiteen niin kutsuttuun rotaatioryhmään, jotka ovat tulleet tutkimukseen mukaan eri ajankohtina. Otos vaihtuu asteittain siten, että kolmena peräkkäisenä kuukautena vastausvuorossa ovat eri henkilöt. Peräkkäisinä vuosineljänneksinä 3/5 vastaajista on samoja. Peräkkäisten vuosien otosten päällekkäisyys on 2/5. (Katso kaavio 2)

Toteutuneet haastattelut, kato ja aineiston painottaminen

Vuonna 2008 työvoimatutkimuksen haastatteluja tehtiin noin 115 000. Puhelinhaastatteluja oli 98,5 prosenttia, käyntihaastatteluja 1,5 prosenttia. Nettokadoksi jäi keskimäärin 19 prosenttia.

Otos painotetaan käyttäen ns. kalibrointimenetelmää, jolla korjataan vastauskadon

Metod i arbetskraftsundersökningen

Urval

Arbetskraftsundersökningen är en urvalsbase-rad intervjuundersökning. Intervjuerna gäller årets alla veckor. Urvalet i arbetskraftsundersökningen tas två gånger om året ut med ett stratifierat slumpmässigt urval ur Statistikcentralens befolkningsdatabas, som grundar sig på det centrala befolkningsregistret. Statistikcentralens intervjuare samlar varje månad in uppgifter om ungefär 12 000 personer i hela landet med hjälp av datorstödda telefonintervjuer. Intervjupersonen frågas om aktiviteterna under en viss vecka. På basis av uppgifterna skapar man sedan en bild av hela den finländska 15–74-åriga befolkningens ställning på arbetsmarknaden. (Se diagram 1)

Varje person i urvalet intervjuas fem gånger. Intervjuer görs med tre månaders mellanrum, utom den fjärde intervjun, som görs sex månader efter den tredje intervjun. Mellan den första och den sista intervjuomgången förflyter 15 månader. Varje månads urval indelas i fem s.k. rotationsgrupper, som vid olika tidpunkter kommit med i undersökningen. Urvalet byts stegvis så att olika personer är i tur att svara under de tre på varandra följande månaderna. Under två på varandra följande kvartal är 3/5 av intervjupersonerna samma. Urvalens överlappning under på varandra följande år är 2/5. (Se diagram 2)

Genomförda intervjuer, bortfall och vägning av materialet

År 2008 gjordes ungefär 115 000 intervjuer för arbetskraftsundersökningen. Av dessa var 98,5 procent telefonintervjuer och 1,5 procent besöksintervjuer. Nettobortfallet var i medeltal 19 procent.

Urvalet vägs genom användning av den s.k. kalibreringsmetoden med vilken svars-

Kaavio 1. – Diagram 1. – Diagram 1.

Työvoimatutkimuksessa käytetty väestön jako työmarkkina-aseman mukaisiin ryhmiin
Befolkningen enligt arbetskraftsstatus i arbetskraftsundersökningen
Population by labour force status in the Finnish Labour Force Survey

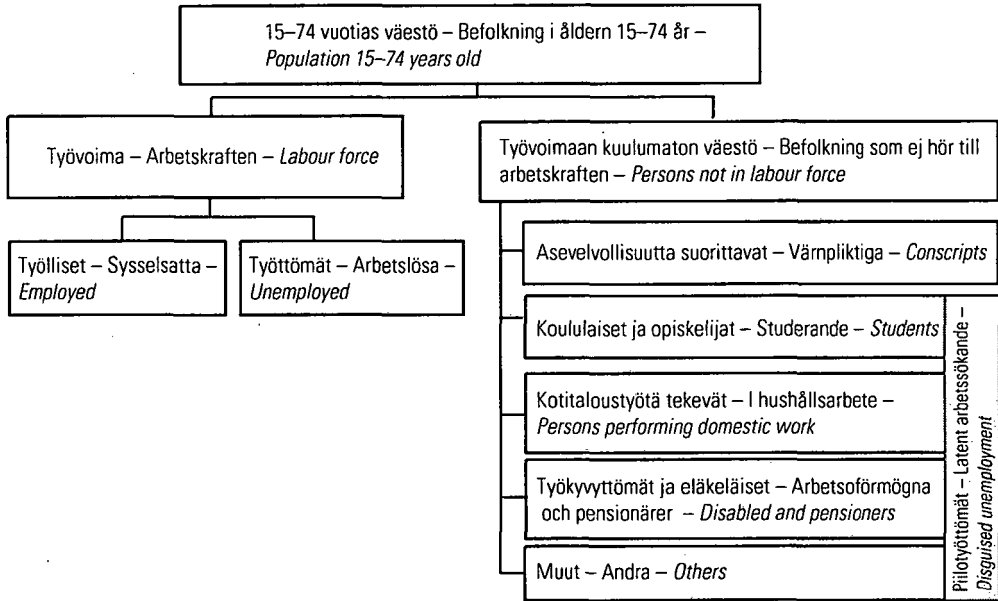

Kaavio 2. – Diagram 2. – Diagram 2.

**Työvoimatutkimuksen otoksen rotaatioryhmät haastattelukerran mukaan, tammikuu 2008 –
huhtikuu 2009**

**Rotationsgrupperna i arbetskraftsundersökningens urval efter intervjugång mellan januari 2008
och april 2009**

**Rotation groups of the Labour Force Survey's sample by wave of interview, from January 2008
to April 2009**

Haastattelukerta Intervjugång Wave of interview	2008												2009			
	I	II	III	IV	V	VI	VII	VIII	IX	X	XI	XII	I	II	III	IV
1.	811	812	813	821	822	823	831	832	833	841	842	843	911	912	913	921
2.	741	742	743	811	812	813	821	822	823	831	832	833	841	842	843	811
3.	731	732	733	741	742	743	811	812	813	821	822	823	831	832	833	841
4.	711	712	713	721	722	723	731	732	733	741	742	743	811	812	813	821
5.	641	642	643	711	712	713	721	722	723	731	732	733	741	742	743	811

vaikutuksia tuloksiin ja yleistetään otokseen perustuva aineisto vastaamaan koko 15–74-vuotiasta väestöä.

Neljännesvuosi- ja vuosiestimaatit ovat kuukausiestimaattien keskiarvoja. Työpäivät ja tehdyt työtunnit estimoidaan kyseisen kuukauden kalenteripäivien lukumäärän mukaan. Työpäivien ja tehtyjen työtuntien neljännesvuosi- ja vuosiestimaatit ovat kuukausiestimaattien summia.

Lukujen luotettavuus ja tarkkuus

Työvoimatutkimuksen lukujen luotettavuuteen vaikuttavat vastauskato, mittausvirheet sekä otannasta aiheutuva satunnaisvaihtelu.

Mittausvirheitä syntyy mm. siitä, että ky-symykset voidaan ymmärtää ja tulkita eri tavoilla tai vastaajat voivat jättää kertomatta joitain tietoja. Mittausvirheitä pyritään vähentämään kehittämällä ja testaamalla haastattelulomaketta sekä kouluttamalla haastattelijoita.

Tässä luvussa pyritään havainnollistamaan esimerkkien avulla otannasta aiheutuvan satunnaisvaihtelun suuruutta erilaisissa tilanteissa. Pääperiaatteena on, että **lukuihin sisältyy sitä vähemmän otannasta aiheutuvaa epävarmuutta, 1) mitä suuremman otoksen pohjalta luvut on laskettu ja 2) mitä suurempaa väestöryhmää luvut kuvaavat.** Esimerkiksi neljännesvuotta koskevat luvut ovat tarkempia kuin samaa asiaa koskevat kuukausiluvut, koska neljännesvuositiedot on saatu haastattelemalla kolminkertainen määrä henkilöitä verrattuna kuukausitietoihin. Koko vuotta koskevat luvut ovat kaikkein tarkimpia. Väestöryhmiä kuvattaessa kaikkien työttömien lukumäärä on tarkempi kuin eri ikäryhmien tai alueiden työttömien lukumäärät.

Työvoimatutkimuksen luvut, kuten kaikki otostutkimuksilla saadut luvut ovat niin kutsuttuja estimaatteja. Estimaatti on matemaattisella menettelyllä (estimoinnilla) otoshavaintoja käyttäen saatu arvio perusjoukon ominaisuudesta. Esimerkiksi tammikuun 2008 työttömien lukumäärä 181 000 henkeä

bortfallets inverkan på resultatet korrigeras och det urvalsbaseade materialet generaliseras att motsvara hela befolkningen i åldern 15–74 år.

Kvartals- och årsestimaten är medeltal av månadsestimaten. Antalet arbetsdagar och arbetade timmar estimeras efter antalet kalenderdagar under månaden. Kvartals- och årsestimaten av antalet arbetsdagar och arbetade timmar är summan av månadsestimaten.

Tillförlitlighet och noggrannhet

Tillförlitligheten av siffrorna i arbetskraftsundersökningen påverkas av svarsbortfallet, mättningsfel och den slumpvariation som beror på urvalet.

Mättningsfel uppkommer bl.a. på grund av att frågorna kan uppfattas och tolkas på olika sätt eller uppgiftslämnarna kan låta bli att ange vissa uppgifter. Genom att utveckla och testa intervjublanketterna och utbilda intervjuarna försöker man minska mättningsfelen.

I det här kapitlet försöker man med hjälp av exempel belysa storleken av den slumpvariation som i olika situationer förorsakas av urvalet. Huvudprincipen är att **1) ju större urvalsunderlag vid beräkningen av siffrorna och 2) ju större befolkningsgrupp siffrorna beskriver desto mindre urvalsberoende osäkerhet ingår det i siffrorna.** Till exempel kvartals-siffrorna är noggrannare än de månadssiffror som gäller samma sak, eftersom kvartalsuppgifterna erhållits genom intervjuer med ett tre gånger större antal personer jämfört med månadsuppgifterna. Den största noggrannheten har de siffror som gäller hela året. Vid beskrivning av befolkningsgrupper är det antal som gäller alla arbetslösa noggrannare än det antal som gäller arbetslösa i olika åldersgrupper eller områden.

Siffrorna i arbetskraftsundersökningen, liksom alla siffror som fås genom urvalsundersökningar, är s.k. estimat. Ett estimat är den skattning av populationens egenskap som erhållits med matematiskt förfarande (estimering) med hjälp av urvalsobservationer. T.ex. antalet arbetslösa som i januari

on tällaisella menettelyllä saatu Suomen 15–74-vuotiaiden työttömien lukumäärää koskeva arvio eli estimaatti.

Otannasta aiheutuvaa epätarkkuutta arvioidaan estimaatin keskivirheen avulla. Keskivirheen suuruuteen vaikuttavat sekä otoksen koko että tarkastelun kohteena olevan ominaisuuden vaihtelu eli muuttujan varianssi. Keskivirheen avulla voidaan laskea estimaatin luottamusväli, jolla haettu perusjoukon arvo sijaitsee tietyllä todennäköisyydellä. Työvoimatutkimuksessa käytetty 95 prosentin luottamusväli on väli, jolla kiinnostuksen kohteena olevan ominaisuuden todellinen arvo sijaitsee 95 prosentin todennäköisyydellä. Esimerkiksi 195 000 työttömän määrän 95 prosentin luottamusväli on 195 000 ± 16 000 eli 179 000 – 211 000. Estimaattiin lisättävä ja siitä vähennettävä osa, tässä 16 000, saadaan kertomalla estimaatin keskivirhe, tässä 8 000 henkeä, 95 prosentin luottamusvälin kertomalla 1,96. Taulukossa 1. esitetään työvoimatutkimuksen tärkeimpien vuosiestimaattien 95 prosentin luottamusvälit, keskivirheet ja suhteelliset keskivirheet. Liitteestä 2. löytyy lisätietoja estimaattien tarkkuudesta.

2008 uppgick till 181 000 personer är en skattning, dvs. estimat, av antalet arbetslösa bland 15–74-åriga finländare, som man erhållit med sådant förfarande.

Den inexacthet som beror på urvalet skattas med hjälp av medelfelet i estimatet. Hur stort medelfelet är beror både på urvalsstorleken och variationen i den egenskap som är föremål för granskning, dvs. variabelns varians. Med hjälp av medelfelet är det möjligt att beräkna estimatets konfidensintervall, där populationens värde med en viss sannolikhet återfinns. Arbetskraftsundersökningens 95-procentiga konfidensintervall är ett intervall, där det faktiska värdet för den aktuella egenskapen med 95 procents sannolikhet återfinns. Till exempel det 95-procentiga konfidensintervallet för 195 000 arbetslösa är 195 000 ± 16 000, dvs. 179 000–211 000. Den del som skall läggas till och dras av från estimatet, här 16 000, fås genom att multiplicera estimatets medelfel, här 8 000 personer, med det 95-procentiga konfidensintervallets koefficient 1,96. I tabell 1 anges det 95-procentiga konfidensintervallet, medelfelen och de relativa medelfelen för arbetskraftsundersökningens viktigaste års-estimater. I bilaga 2 finns mera information om estimatens noggrannhet.

Taulukko 1. Keskeisimmät vuosiestimaatit sekä niiden luottamusvälit ja keskivirheet vuonna 2008.

Tabell 1. De viktigaste årsestimaten samt konfidensintervallen och medelfelen i dem år 2008

	Vuosiestimaatin 95 prosentin luottamusväli Årsestimatets 95 procents konfidensintervall		Keskivirhe Medelfel	Suhteellinen keskivirhe ¹⁾ Det relativa medelfelet
	henkeä – personer			%
Työvoima – Arbetskraften	2 703 000	± 12 000	6 000	0,2
Työlliset – Sysselsatta	2 531 000	± 12 000	6 000	0,2
Työttömät – Arbetslösa	172 000	± 5 000	3 000	1,5
Työttömyysaste, % Relativt arbetslöshetstal	6,4	± 0,2 ²⁾	0,1 ²⁾	1,5

1) Suhteellinen keskivirhe on keskivirheen prosentiosuus estimaatista.

Det relativa medelfelet är medelfeletets procentandel av estimatet.

2) Prosenttiyksikköä – Procentenheter.

Tietosisältö

Pääosa työvoimatutkimuksen kysymyksistä koskee vastaajan toimintaa tutkimusviikolla. Työssä käyviltä kysytään ammattia, ammatiasemaa, säännöllistä työaikaa, työsuhteen laatua ja kestoja, koko- ja osa-aikaisuutta, vajaan työllisyyttä, tehtyjä työtunteja ja -päiviä, työstä poissaoloa, yli- ja sivutöitä sekä työpaikan kokoa ja toimialaa. Henkilöiltä, jotka eivät ole työssä, tiedustellaan pääasiallista toimintaa, mahdollisia työnhakutapoja, työttömyyden laatua ja kestoja, työssäoloa ennen työttömyyttä sekä tietoa työttömyyttä edeltäneestä työpaikasta ja ammatista. Kaikilta vastaajilta kysytään lisäksi tietoja sekä tutkintoon johtavaan koulutukseen osallistumisesta että kurssikoulutuksesta. Tutkimuksen haastattelulomake ja tiivistelmä tietosisällöstä ovat liitteenä (englanninkielinen lomake saatavana pyydettäessä).

Tulosten käyttöön saattaminen

Työvoimatutkimuksen tulokset julkaistaan Suomen virallisen tilaston Työmarkkinat-sarjassa. Keskeisimmät kuukausi- ja neljännesvuositulokset julkistetaan määräpäivinä Internetissä työvoimatutkimuksen kotisivulla <http://tilastokeskus.fi/tyovoimatutkimus>. Kotisivun linkeistä löytyvät mm. työvoimatutkimuksen laatuseloste sekä maksuttomat tilastotietokantataulukot (StatFin). Tietoja on saatavissa internetin kautta myös Tilastokeskuksen maksullisista aikasarja- ja aluetietokannoista (ASTIKA ja ALTIKA). Tässä julkaisussa olevat taulukot ovat saatavissa sähköisessä muodossa (Excel). Myös maksullisia erityisselvityksiä voi tiedustella Tilastokeskuksen Elinolot-yksiköstä:

tyovoimatutkimus@tilastokeskus.fi tai
puh. (09) 17 341/työvoimatutkimus.

Uppgiftsinnehåll

Största delen av frågorna i arbetskraftsundersökningen gäller intervjupersonens verksamhet under intervjuveckan. Av dem som arbetar frågar vi om yrke, yrkeställning, ordinarie arbetstid, anställningsförhållandets art och längd, heltids- och deltidсанställning, undersysselsättning, utförda arbetstimmar och -dagar, frånvaro från arbetet, övertidsarbete och bisysslor samt om arbetsplatsens storlek och näringsgren. Av dem som inte arbetar frågar vi om huvudsaklig verksamhet, om möjliga sätt att söka arbete, om arbetslöshetens art och längd, om sysselsättning före arbetslösheten samt om arbetsplatsen och yrket före arbetslösheten. Alla intervjupersoner frågas dessutom om deltagande i utbildning som leder till examen och om kursutbildning. Intervjublanketten och ett sammandrag av uppgiftsinnehållet finns som bilaga till publikationen (på finska).

Utgivningen av resultatet

Resultaten av arbetskraftsundersökningen publiceras i serien Arbetsmarknaden i Finland officiella statistik. De centralaste resultaten för respektive månad och kvartal publiceras på bestämda dagar på internet på arbetskraftsundersökningens ingångssida <http://tilastokeskus.fi/tyovoimatutkimus>. Via länkarna på ingångssidan kommer man bl.a. till arbetskraftsundersökningens kvalitetsbeskrivning samt avgiftsfria statistikdatabastabeller (StatFin). Uppgifterna fås över internet också ur Statistikcentralens avgiftsbelagda databaser: tidsseriedatabasen ASTIKA och den regionala databasen ALTIKA. Tabellerna i denna publikation fås i elektronisk form (Excel). Man kan också höra sig för om avgiftsbelagda specialutredningar hos Statistikcentralen: tyovoimatutkimus@tilastokeskus.fi eller per telefon (09) 17 341/Arbetskraftsundersökningen.

Työvoimatutkimuksen historia ja tietojen vertailukelpoisuus

Kuukausittaista työvoimatutkimusta, aluksi nimeltään työvoimatiedustelu, on tehty vuodesta 1959 alkaen. Tänä aikana sen tietosisältöä, tiedonkeruutapoja ja menetelmiä on kehitetty useaan otteeseen. Keskeisimmistä tiedoista on saatavilla vertailukelpoinen aikasarja vuodesta 1989 asti.

Alkuun tietosisällöltään melko suppean työvoimatiedustelun tiedot kerättiin postikyselyinä. Vuonna 1976 tietosisältö laajeni ja menetelmää uudistettiin. Vuosina 1977–93 tutkimus koostui kuukausitiedustelusta sekä sitä täydentävästä erillisestä puhelimitse tehdystä vuosihaastattelusta. Kuukausitiedustelun tiedonkeruu muutettiin vuonna 1983 postikyselystä puhelinhaastatteluksi, minkä ansiosta vastauskato pieneni noin 30 prosentinasta 4 prosenttiin vuonna 1983.

Suomen liittyttyä vuonna 1995 Euroopan unioniin työvoimatutkimus harmonisoitiin Euroopan unionin yhteiseen työvoimatutkimukseen vaiheittain. Aluksi vuosina 1995–1998 EU-työvoimatutkimuksen tiedot kerättiin erillisenä haastattelututkimuksena maaliskuukokouksessa. Sen rinnalla kuukausitutkimusta uudistettiin asteittain vastaamaan EU-työvoimatutkimusta.

Vuonna 1997 tapahtui useita muutoksia. Kuukausitutkimuksen sisältö laajeni, tiedonkeruu muuttui tietokoneavusteiseksi puhelinhaastatteluksi (CATI) sekä käsitteet ja määritelmät yhdenmukaistettiin vastaamaan entistä paremmin Euroopan unionin asetusta ja YK:n työjärjestön ILO:n ohjeita ja suosituksia. Työttömän määritelmää tarkistettiin vielä toukokuussa 1998. Julkaistut aikasarjat ja aineistot on korjattu taannehtivasti vuodesta 1989 alkaen uudistettujen määritelmien mukaisiksi.

Vuonna 1998 voimaan tulleen Euroopan unionin työvoimatutkimuksia koskevan asetuksen EY 577/1998 edellyttämät muutokset toteutettiin vuosina 1999–2000. Huhtikuun 1999 alusta työvoimatutkimuksen tietosisältö laajeni edelleen, kun kuukausitutkimus ja

Arbetskraftsundersökningens historia och uppgifternas jämförbarhet

En månatlig arbetskraftsundersökning har gjorts sedan år 1959, till att börja med under namnet arbetskraftsfrågan. Under denna tid har dess uppgiftsinnehåll, insamlingsätt och metoder utvecklats flera gånger. De viktigaste uppgifterna finns att tillgå som en jämförbar tidsserie fr.o.m. år 1989.

Till att börja med gjordes datainsamlingen, som då var innehållsmässigt mindre omfattande, som en postenkät. År 1976 blev uppgiftsinnehållet mer omfattande och metoden reviderades. Åren 1977–93 bestod undersökningen av en månadsenkät och en kompletterande årsintervju, som gjordes per telefon. Datainsamlingen för månadsenkäten ändrades år 1983 från en postenkät till en telefonintervju, vilket gjorde att bortfallet minskade från omkring 30 procent till 4 procent år 1983.

Efter att Finland gick med i Europeiska unionen år 1995 harmoniserades arbetskraftsundersökningen stegvis med EU:s gemensamma arbetskraftsundersökning. Till en början, under åren 1995–1998, samlades uppgifterna för EU-arbetskraftsundersökningen in i april och maj via separata intervjuundersökningar. Parallellt med det reviderades månadsundersökningen stegvis så att den svarar mot EU-arbetskraftsundersökningen.

Under år 1997 gjordes flera ändringar. Innehållet i månadsundersökningen utvidgades, vid datainsamlingen övergick man till datorstödda telefonintervjuer (CATI). Begreppen och definitionerna förenhetligades för att bättre än tidigare motsvara förordningar gällande EU:s statistikväsen och FN:s internationella arbetsorganisation ILO:s anvisningar och rekommendationer. Definitionen av arbetslösa justerades ännu i maj 1998. De publicerade tidsserierna och materialen har korrigerats retroaktivt fr.o.m. år 1989 att motsvara de reviderade definitionerna.

Under åren 1999–2000 genomfördes de förändringar som krävdes i EU:s förordning

erillisenä tehty EU-työvoimatutkimus yhdistyivät yhdeksi jatkuvaksi työvoimatutkimukseksi.

EU-asetuksen edellyttämään n.k. jatkuvaan tutkimusviikkoon siirryttiin työvoimatutkimuksessa vuoden 2000 alusta. Nykyisin vuoden kaikki viikot ovat edustettuina tutkimuksessa, kun aiemmin kunkin kuukauden tiedot kerättiin yhdeltä tutkimusviikolta, tavallisesti kuukauden 15. päivän sisältävältä. Siirtyminen jatkuvaan tutkimusviikkoon vaikutti selvimmin työaikatietoihin. Tämän vuoksi työpäiviä ja tunteja koskevat aikasarjat katkeavat vuosien 1999 ja 2000 välissä. Vuositasolla nyky menetelmällä tuotettu koko kansantalouden työtuntisumma jäi vuotta 2000 koskevassa vertailussa 1,4 prosenttia pienemmäksi kuin vanhalla menetelmällä arvioitu.

(EG) nr 577/1998 om arbetskraftsundersökningar, som trädde i kraft år 1998. Från början av år 1999 utvidgades uppgiftsinnehållet i arbetskraftsundersökningen ytterligare, när månadsundersökningen och den separata EU-arbetskraftsundersökningen sammanslogs till en fortlöpande arbetskraftsundersökning.

I början av år 2000 övergick man i arbetskraftsundersökningen till s.k. kontinuerlig undersökning i enlighet med EU-förordningen. Alla veckor i året är numera representerade i undersökningen, medan man tidigare samlade in varje månads uppgifter under en undersökningsvecka, vanligen den vecka som innehöll den 15:e i månaden. Övergången till kontinuerlig undersökning påverkade uppgifterna om arbetstid. Därför bryts tidserierna gällande arbetsdagar och timmar mellan åren 1999 och 2000. I 2000 års jämförelse blev arbetstidssumman för hela samhällsekonomi på årsnivå 1,4

Kaavio 3. – Diagram 3. – Diagram 3.

Koko väestö ja 15–74-vuotias väestö työmarkkina-aseman mukaan v. 2008

Hela befolkningen och befolkningen i åldern 15–74 år enligt ställning på arbetsmarknaden år 2008

Whole population and population aged 15–74 by labour force status in 2008

Koko väestö Hela befolkningen Whole population 5 313 000 (100 %)			
15–74-vuotias väestö Befolkningen i åldern 15–74 år Population aged 15–74 4 004 000 (75 %)		Alle 15-vuotiaat Under 15 år Under 15 years old 893 000 (17 %)	
Työvoima Arbetskraften Labour force 2 703 000 (51 %)	Työvoimaan kuulumattomat Befolkning, som ej hör till arbetskraften Persons not in labour force 1 301 000 (24 %)	75 vuotta täyttäneet 75 år och över 75 years and over 416 000 (8 %)	
Työlliset Sysselsatta Employed 2 531 000 (48 %)	Työttömät Arbetslösa Unemployed 172 000 (3 %)		

Vuoden 2008 alussa työvoimatutkimuksen tietosisältöä ja tiedonkeruumallia uudistettiin. Uudistuksen myötä tietosisältö laajeni ja joidenkin käsitteiden määritelmät muutuivat. Uudistukset perustuivat EU:n asetukseen, ja niiden tarkoitus oli EU-maiden työvoimatilastojen vertailtavuuden parantaminen. Uuden tiedonkeruumallin mukaisesti keskeiset tiedot kerätään ympäri vuoden koko otokselta ja voidaan raportoida kuukausittain tai neljännesvuosittain. Osa tiedoista kerätään vain osaotokselta ja raportoidaan vuositasonalla. Työvoimatutkimuksen raportointikäytäntöihin tällä ei ole juuri vaikutusta, kuukausi- ja neljännesvuosijulkaisut sisältävät pääosin samat tiedot kuin tähänkin asti.

EU-maiden yhteisiä niin kutsuttuja ad hoc -lisätutkimuksia, joiden aihe vaihtuu vuosittain, on Suomessa tehty vuodesta 1999 alkaen. Vuoden 2003 alusta työvoimatutkimukseen on liitetty kotitalousosa, josta saadaan tietoja muun muassa kotitalouden rakenteesta ja kotitalouden työikäisten jäsenten työmarkkina-asemasta.

Lisätietoja työvoimatutkimuksen menetelmissä tapahtuneista muutoksista sekä tietojen vertailukelpoisuudesta saa Tilastokeskuksesta: tyovoimatutkimus@tilastokeskus.fi tai puh. (09) 17 341/työvoimatutkimus. Ajantasaiset tiedot löytyvät työvoimatutkimuksen kotisivuilta <http://tilastokeskus.fi/tyovoimatutkimus>.

procent mindre, då den producerats med nuvarande metod jämfört med uppskattningen med den gamla metoden.

I början av år 2008 förnyades arbetskraftsundersökningens uppgiftsinnehåll och datainsamlingsmodell. Undersökningens innehåll utvidgades och definitionerna på vissa begrepp ändrades. Revideringarna baserade sig på EU-förordningar och med hjälp av dem eftersträvar man jämförbarhet med arbetskraftsstatistik i EU-länderna. Enligt den nya datainsamlingsmodellens samlas de centrala uppgifterna in om hela urvalet under hela året och de kan rapporteras varje månad eller kvartalsvis. En del av uppgifterna samlas in bara om delurvalet och de rapporteras på årsnivå. Detta inverkar inte på rapporteringspraxis för arbetskraftsundersökningen, månads- och kvartalspublikationerna innehåller huvudsakligen samma uppgifter som hittills.

EU-ländernas gemensamma s.k. ad hoc -tilläggsundersökningar, vars ämne ändras årligen, har i Finland gjorts fr.o.m. år 1999. Fr.o.m. början av år 2003 har man kompletterat arbetskraftsundersökningen med ett hushållsavsnitt, där man får uppgifter bl.a. om hushållens struktur och arbetsmarknadsställningen för personer i arbetsför ålder i hushållet.

Mera information om förändringarna i metoderna för arbetskraftsundersökningen och uppgifternas jämförbarhet fås vid Statistikcentralen: tyovoimatutkimus@tilastokeskus.fi eller tel. (09) 17 341/Arbetskraftsundersökningen. Aktuell information finns på arbetskraftsundersökningens [ingångssida](http://tilastokeskus.fi/tyovoimatutkimus) <http://tilastokeskus.fi/tyovoimatutkimus>.

Työvoimatutkimuksen keskeisten käsitteiden määritelmiä ja luokituksia

1. Tutkimuksen peruskäsitteet

Työvoimatutkimuksessa jaetaan maassa asuva 15–74-vuotias väestö työmarkkina-aseman mukaisiin ryhmiin. Työmarkkina-aseman perusluokitus on jako työllisiin, työttömiin ja työvoiman ulkopuolisiin. Näistä työlliset ja työttömät yhdessä muodostavat työvoiman. Näiden ulkopuolelle lukeutuva väestö taas on työvoimaan kuulumaton.

Jako tapahtuu esittämällä tutkittaville henkilöille kysymyksiä, joiden avulla päätellään ensin, onko henkilö työllinen vai ei. Jos henkilö ei ole työllinen, selvitetään, onko hän työtön vai työvoimaan kuulumaton.

Kaikista työvoimatutkimuksen perusjaotelun mukaisista ryhmistä (ks. kaavio 3) esitetään tietoja sukupuoli- ja ikäryhmittäin sekä alueittain.

Työvoima

Työvoimaan kuuluvat kaikki ne, jotka tutkimusviikolla olivat työllisiä tai työttömiä. Esimerkiksi osapäivätyössä käyvä perheenäiti luokitellaan työvoimaan kuuluvaksi eikä omaa kotitaloutta hoitavaksi. Samoin koululainen, joka käy työssä tai on etsinyt työtä viimeisen neljän viikon aikana ja on työhön käytettävissä noin kahden viikon kuluessa, laskeaan työvoimaan kuuluvaksi.

Työllinen

Työllinen on henkilö, joka on tutkimusviikolla tehnyt ansiotyötä vähintään tunnin rahapalkkaa tai luontaisetua vastaan tai voittoa saadakseen, tai on ollut tilapäisesti poissa työstä.

Definitioner och klassificeringar av de viktigaste begreppen i arbetskraftsundersökningen

1. Grundläggande definitioner i undersökningen

I arbetskraftsundersökningen indelas den 15–74-åriga befolkningen som bor i landet i grupper enligt ställning på arbetsmarknaden. Den grundläggande klassificeringen av ställning på arbetsmarknaden är uppdelningen i sysselsatta, arbetslösa och personer utanför arbetskraften. Av dessa bildar sysselsatta och arbetslösa tillsammans arbetskraften. Personer som inte hör till någondera gruppen står utanför arbetskraften.

Indelningen görs med hjälp av frågor till de personer som deltar i undersökningen. På basis av svaren avgörs först om en person är sysselsatt. Om personen inte är sysselsatt, utreds vidare om han/hon är arbetslös eller står utanför arbetskraften.

För samtliga befolkningens huvudgrupper i arbetskraftsundersökningen (se diagram 3) ges uppgifter enligt kön, åldersgrupp och område.

Arbetskraft

Till arbetskraften hör samtliga personer som var sysselsatta eller arbetslösa under referensveckan. Så klassificeras t.ex. en deltidsarbetande husmor som arbetskraftstillhörig och inte som person, som sköter eget hushåll. På samma sätt räknas en skolelev som arbetar eller som under de senaste fyra veckorna sökt arbete och skulle vara beredd att börja arbeta inom ungefär två veckor, som arbetskraftstillhörig.

Sysselsatt

Sysselsatt är en person som under referensveckan förvärvat arbetat minst en timme för att få penninglön, naturaförmån eller vinst eller som tillfälligt varit frånvarande från ar-

Tutkimusviikolla työstä pois ollut henkilö lasketaan työlliseksi, jos poissaolon syy on äitiys- tai isyysvapaa tai oma sairaus, tai jos poissaolo on kestänyt alle kolme kuukautta, tai jos hänelle maksetaan palkkaa tai ansiosidonnaista korvausta vähintään puolet normaalista palkasta. Työlliset voivat olla palkansaajia, yrittäjiä tai perheenjäsenen yrityksessä palkatta avustavia.

Työtön

Työtön on henkilö, joka tutkimusviikolla on työtä vailla, on etsinyt työtä aktiivisesti viimeisen neljän viikon aikana palkansaajana tai yrittäjänä ja joka voisi vastaanottaa työtä kahden viikon kuluessa (edellyttää aktiivista työnhakua neljän viikon aikana myös työ- ja elinkeinotoimistossa työttömäksi työnhakijaksi rekisteröidyltä). Myös henkilö, joka on työtä vailla ja odottaa sovitun työn alkamista kolmen kuukauden kuluessa, luetaan työttömäksi, jos hän voisi aloittaa työn kahden viikon sisällä. Työttömäksi määritellään myös työpaikastaan toistaiseksi lomautettu, jos työnhaku- ja työn vastaanottokriteerit täyttyvät. Työttömyyseläkkeellä olevista vain työtä etsivät luetaan työttömiin. ILO:n määritelmien mukaan vähäinkin työnteko menee työttömyyden edelle, joten tutkimusviikolla vähänkin työtä tehnyt ei voi tulla luokitelluksi työttömäksi.

Työvoimaan kuulumaton väestö

Työvoimaan kuulumaton väestö muodostuu henkilöistä, jotka tutkimusviikolla eivät olleet työssä tai työttöminä. Työvoimaan kuulumattomat voivat olla esimerkiksi opiskelijoita, asevelvollisuutta suorittavia, omia lapsia hoitavia, eläkeläisiä, työttömyyseläkkeellä olevia, työkyvyttömiä tai korko- ja pääomatuloilla eläviä (ks. kaavio 1). Asevelvollisten luokittelu poikkeaa kansantalouden tilinpidossa käytetystä luokituksesta sekä joistakin kansainvälisistä käytännöistä. EU:n tilastoviraston Eurostatin julkaisemissa Suomea koskeissa luvuissa asevelvolliset eivät ole mukana lainkaan.

betet. Till sysselsatta räknas personer som under referensveckan varit frånvarande från arbetet om orsaken är moderskaps- eller faderskapsledighet eller personens egen sjukdom, eller om frånvaron varat en kortare tid än 3 månader, eller om personen får lön eller inkomstrelaterad ersättning som är minst hälften av den normala lönen. Den som är sysselsatt kan vara löntagare eller företagare eller medhjälpare utan lön i en familjemedlems företag.

Arbetslös

Som arbetslös räknas en person som under referensveckan är utan arbete och under de senaste fyra veckorna aktivt sökt arbete som löntagare eller företagare samt som skulle kunna ta emot ett arbete inom två veckor (förutsätter aktivt arbetssökande under fyra veckor också av personer som registrerats som arbetslös arbetssökande vid arbetskraftsbyrån). Också en person som är utan arbete och väntar på att börja ett avtalat arbete inom tre månader räknas som arbetslös, om han eller hon skulle kunna börja arbetet inom två veckor. Som arbetslös räknas även en person som är permitterad tills vidare och som uppfyller de ovanstående kriterierna för arbetssökning och mottagande av arbete. Av personer som har arbetslöshetspension räknas endast de som söker arbete som arbetslösa. Enligt ILO:s regler går också arbete i liten skala före arbetslöshet.

Befolkning som inte tillhör arbetskraften

Befolkning som inte tillhör arbetskraften utgörs av personer som varken arbetade eller var arbetslösa under referensveckan. Personer som inte tillhör arbetskraften kan vara till exempel studerande, värnpliktiga, personer som sköter egna barn, personer som har ålderspension, personer som har arbetslöshetspension, arbetsoförmögna eller personer som lever på ränte- och kapitalinkomster (se diagram 1). Klassificeringen av värnpliktiga avviker från klassificeringen i nationalräkenskaperna. I de siffror om Finland som EU:s statistikbyrå Eurostat publicerat ingår inte värnpliktiga.

Piilotyöttömäksi luetaan työvoiman ulkopuolella oleva henkilö, joka haluaisi ansiotyötä ja olisi myös työhön käytettävissä kahden viikon kuluessa, mutta ei jostain syystä ole etsinyt työtä viimeisen neljän viikon aikana.

2. Muut käsitteet ja luokitukset

Toimiala

Vuoden 2003 alusta luokitus perustuu Tilastokeskuksen toimialaluokitukseen Toimialaluokitus (TOL) 2002. Sitä ennen työvoimatutkimuksen käyttämän toimialaluokituksen pohjana oli Tilastokeskuksen Toimialaluokitus (TOL) 1995, joka poikkesi 3-numerotasolla varsin vähän nykyisestä luokituksesta.

Työllisen toimiala määritellään sen toimipaikan mukaan, jossa hän tutkimusviikolla työskenteli. Jos työllisellä on useita työpaikkoja, toimiala määritellään päätyön mukaan. Työttömän toimiala määräytyy hänen työttömyyttä edeltäneen työpaikkansa mukaan.

Myös vuokratyötä tekevän toimiala on vuodesta 2008 alkaen määritelty sen työpaikan mukaan, jossa hän tutkimusviikolla työskenteli.

Työnantaja

Työlliset jaetaan työnantajan mukaan julkiseen ja yksityiseen sektoriin. Julkinen sektori jakautuu edelleen valtioon ja kuntiin. Luokkaan valtio kuuluvat valtion hallinto, Kansaneläkelaitos, Suomen Pankki ja valtion liikelaitokset. Kuntiin ja kuntayhtymiin luetaan kunnan hallinto, kunnallinen koululaitos, kuntien ja kuntayhtymien palvelulaitokset ja toimipaikat, jotka eivät ole yhtiömuotoisia, kuten terveyskeskukset, sairaalat, päiväkodit sekä kuntien ja kuntayhtymien liikelaitokset. Yksityiseen sektoriin luetaan ne, joilla työnantajana on yhtiö, myös valtioenemmistöinen tai kunnan omistama yhtiö tai lakisääteistä eläkevakuutusta hoitava eläkevakuutusyhtiö, tai yksityinen henkilö, yritys, säätiö, osuuskunta tai yhdistys. Yksityiseen sektoriin luetaan myös itsenäiset yrittäjät ja ammatinharjoittajat sekä voittoa tavoittelemattomat yh-

Latent arbetsökande är personer utanför arbetskraften som skulle vilja förvärvsarbeta och skulle kunna ta emot arbete med två veckors varsel, men som inte har sökt arbete under de senaste fyra veckorna.

2. Andra begrepp och klassificeringar

Näringsgren

I arbetskraftsundersökningen övergick man år 2003 till näringsgrensindelningen TOL 2002. Innan dess baserade sig arbetskraftsundersökningens näringsgrensindelning på Statistikcentralens Näringsgrensindelning 1995, som på den tresiffriga nivån avvek ytterst lite från den nya klassificeringen.

För en sysselsatt definieras näringsgrenen enligt den arbetsplats där han/hon arbetade under referensveckan. Om den sysselsatta har flera arbetsplatser, definieras näringsgrenen enligt det huvudsakliga arbetet. För en arbetslös avgörs näringsgrenen enligt den arbetsplats som närmast föregick arbetslösheten.

Fr.o.m. början av år 2008 definieras näringsgrenen för hyrda arbetstagare också enligt den arbetsplats där han/hon arbetade under undersökningsveckan.

Arbetsgivare

De sysselsatta indelas enligt arbetsgivare i den offentliga och den privata sektorn. Den offentliga sektorn indelas ytterligare i staten och kommuner. Till klassen staten räknas statsförvaltningen, Folkpensionsanstalten, Finlands Bank och statens affärsverk. Till kommunerna och samkommunerna räknas kommunalförvaltningen, det kommunala skolväsendet, kommunernas och samkommunernas serviceinrättningar och arbetsställen som inte har bolagsform. Dyliska är t.ex. hälsocentraler, sjukhus och daghem samt kommuners och samkommuners affärsverk. Till den privata sektorn räknas de personer vilkas arbetsgivare är ett bolag, också med statlig majoritet eller bolag ägt av kommunen eller pensionsförsäkringsbolag som handhar lagstadgad arbetspension, eller privatperson, företag, stiftelse, andelslag eller förening. Till den privata sektorn räknas också självständiga företa-

teisöt, kuten kirkko ja seurakunnat. Luokitus poikkeaa jonkin verran kansantalouden tilinpidon sektoriluokituksesta.

Ammatti

Työllisten ammatti määritellään päätyön ammatin mukaan. Työttömän ammatti määräytyy työttömyyttä edeltäneen tilanteen mukaan. Työvoimatutkimuksessa on käytössä Ammattiluokitus 2001, joka perustuu EU:n ammattiluokitusstandardiin ISCO-88 (COM). Katso liite ja Ammattiluokitus 2001, Käsikirjoja nro 14, Tilastokeskus 2001.

Aineisto luokitellaan edelleen myös vuoden 1987 ammattiluokituksella (Tilastokeskuksen käsikirjoja -sarja n:o 14, 1987). Tämän luokituksen mukaisia taulukoita on saatavissa Tilastokeskuksesta.

Ammattiasema

Työlliset jaetaan ammattiaseman perusteella seuraavasti: a) yrittäjät tai itsenäiset ammatinharjoittajat, b) palkansaajat, jotka jaetaan edelleen työntekijöihin ja toimihenkilöihin ammatin perusteella sekä c) yrittäjäperheenjäsenet eli perheenjäsenensä omistamassa yrityksessä palkatta työskentelevät. Työttömän ammattiasema määräytyy työttömyyttä edeltäneen työpaikan tilanteen mukaan.

Normaali työaika

Työllisen normaali tai tavanomainen viikoittainen työaika päätyössä. Normaaliin työaikaan luetaan mukaan säännöllisenä jatkuva ylityö.

Osa-aikatyö

Osa-aikatyötä tekeväksi luokitellaan palkansaaja tai yrittäjä, joka tutkimusviikolla ilmoitti olevansa päätyöpaikassaan osa-aikatyössä. Vastaajan oma käsitys osa-aikaisuudesta riittää.

Alityöllinen

Alityölliseksi katsotaan työllinen henkilö, joka tekee osa-aikatyötä, koska kokoaikatyötä

gare och yrkesutövare samt sammanslutningar som inte eftersträvar vinst som t.ex. kyrkan och församlingarna. Klassificeringen avviker något från sektorindelningen i nationalräkenskaperna.

Yrke

De sysselsattas yrken fastställs enligt yrket i det huvudsakliga arbetet. För en arbetslös bestäms yrket enligt situationen före arbetslösheten. I arbetskraftsundersökningen används Yrkesklassificering 2001, som baserar sig på EU:s standard för yrkesklassificeringen ISCO-88. Se bilagan och Yrkesklassificering 2001, Handböcker Nr 14, Statistikcentralen 2001.

Materialet klassificeras fortfarande också enligt yrkesklassificeringen år 1987 (Statistikcentralens handböcker nr 14, 1987). Tabeller enligt denna klassificering fås hos Statistikcentralen.

Yrkesställning

De sysselsatta indelas enligt yrkesställning på följande sätt: a) företagare eller självständiga yrkesutövare, b) löntagare, som enligt yrke ytterligare indelas i arbetstagare och tjänstemän samt c) företagarfamiljemedlemmar eller personer som arbetar i familjemedlems företag utan egentlig lön. För en arbetslös bestäms yrkesställningen enligt förhållandet närmast före arbetslösheten.

Normal arbetstid

Den sysselsattas normala eller vanliga arbetstid per vecka i huvudsysslan. Den normala arbetstiden omfattar regelbundet fortlöpande övertidsarbete.

Deltidsarbete

Som deltidssarbetande klassificeras en löntagare eller företagare som uppgav att han arbetat deltid på sin huvudarbetsplats under referensveckan. Intervjupersonens egen uppfattning om saken räcker som belägg för deltidssarbete.

Undersysselsatt

Som undersysselsatta klassificeras personer som arbetar deltid på grund av att det inte

ei ollut tarjolla tai tekee lyhennettyä työviikkoa työnantajan toimesta tai jolla ei ollut työtä tilausten tai asiakkaiden vähyys tai lomautuksen takia. Alityöllinen on siis henkilö, joka haluaisi tehdä enemmän työtä kuin mihin hänellä nykyisessä työssään on mahdollisuus.

Työssä olleet/työstä poissa olleet

Työssä olleeksi luokitellaan työllinen, joka oli työssä yhtenäkin päivänä tutkimusviikon aikana. Työstä poissa olleeksi luokitellaan työllinen, joka oli poissa työstä koko tutkimusviikon loman, sairauden tai muun syyn vuoksi.

Sivutyötä tehneet

Työllinen, joka pääasiallisen yrittäjä- tai ansiotyön lisäksi teki jotain sivutoimista työtä tutkimusviikolla, luokitellaan sivutyötä tehneeksi.

Työpäivä

Päivä, jonka työllinen on ollut työssä päätyönsään.

Tehdyt työtunnit

Tutkimusviikolla tehtyihin työtunteihin luetaan mukaan normaalina työaikana tehtyjen työtuntien lisäksi palkalliset ja palkattomat ylityötunnit sekä sivutyössä tehdyt työtunnit. Poissaolot vähentävät tehtyä työaikaa.

PALKANSAAJAT

Sosioekonominen asema

Sosioekonominen asema määräytyy haastattelussa saatujen työpaikka-, ammatti- ja ammattiasematietojen perusteella. Luokitus perustuu Tilastokeskuksen sosioekonomisen aseman luokitukseen, Käsikirjoja nro 17. Helsinki 1989. Työvoimatutkimuksessa vain palkansaajat luokitellaan sosioekonomisen aseman mukaan.

Määräaikainen työ

Määräaikaisessa työsuhteessa olevaksi luetaan palkansaaja, jonka työsojimus on solmittu

funnits tillgång till heltidsarbete, personer som har förkortad arbetsvecka på initiativ av arbetsgivaren, och personer som inte har haft tillgång till arbete på grund av permittering, bristande orderingång eller brist på kunder. En undersysselsatt person är en sysselsatt person som själv skulle vilja arbeta mera.

I arbete/frånvarande från arbetet

En sysselsatt anses ha varit i arbete, om han/hon var i arbete ens en enda dag under referensveckan. Såsom frånvarande från arbetet klassificeras en sysselsatt som varit frånvarande från sitt arbete under hela referensveckan på grund av semester eller sjukdom eller av någon annan orsak.

Bisyssla

Sysselsatta som utöver sitt huvudsakliga företag- eller förvärsarbete har haft någon bisyssla under referensveckan klassificeras som personer med bisyssla.

Arbetsdag

En dag då den sysselsatta varit i arbete i huvudsysslan.

Utförda arbetstimmar

Utförda arbetstimmar under undersökningsveckan omfattar förutom arbete som utförts under normal arbetstid även avlönade och oavlönade övertidstimmar samt arbetstimmar i bisyssla. Frånvaro minskar antalet arbetade timmar.

LÖNTAGARE

Socioekonomisk ställning

Socioekonomisk ställning bestäms på basis av uppgifter om arbetsplats, yrke och yrkesställning. Klassificeringen baserar sig på Statistikcentralens klassificering av socioekonomisk ställning, Handböcker nr 17. Helsingfors 1989. Endast löntagarna klassificeras i arbetskraftsundersökningen enligt socioekonomisk ställning.

Visstidsanställning

En löntagare med visstidsanställning har ett anställningsavtal som ingåtts för en viss tid,

määräajaksi, koeajaksi tai tietyn työn suorittamisen ajaksi.

Ylityötä tehneet

Ylityötä tehneeksi määritellään palkansaaja, joka tutkimusviikolla teki päätyössään ylityötä, josta sai korvausta palkkana tai vapaana. Ylityötä ei tilastoida yrittäjille.

Ylityötunnit

Palkansaajan tekemät ylityötunnit, joista saadaan korvaus palkkana tai vapaana.

3. Tunnusluvut

Työvoimaosuus

Työvoimaan kuuluvien prosenttiosuus 15–74-vuotiaasta väestöstä.

Työttömyysaste

Työttömien prosenttiosuus työvoimasta.

Työllisyysaste

Työllisten prosenttiosuus väestöstä. Virallinen työllisyysaste lasketaan 15–64-vuotiaiden työllisten prosenttiosuutena samanikäisestä väestöstä.

Työssäoloaste

Työssä olleiden prosenttiosuus kaikista työllisistä.

Ylityöaste

Ylityötä tutkimusviikolla tehneiden palkansaajien prosenttiosuus kaikista työllisistä.

Sivutyöaste

Sivutyötä tutkimusviikolla tehneiden työllisten prosenttiosuus kaikista työllisistä.

Ylityöosuus

Ylityötunnit prosentteina kaikista tehdyistä työtunneista.

för en försöksperiod eller för utförande av ett visst arbete.

Övertidsarbete

En löntagare som under referensveckan utfört övertidsarbete i sin huvudsyssla och fått ersättning för det i form av lön eller ledig tid. Övertidsarbete statistikförs inte för företagare.

Övertidstimmar

Övertidstimmar som utförts av löntagare och för vilka ersättning betalats i form av lön eller ledig tid.

3. Indextal

Relativt arbetskraftstal

Den procentuella andelen arbetskraft av befolkningen i åldern 15–74 år.

Relativt arbetslöshetstal

Den procentuella andelen arbetslösa av arbetskraften.

Relativt sysselsättningstal

Den procentuella andelen sysselsatta av befolkningen. Det officiella relativa sysselsättningstalet räknas som den procentuella andelen sysselsatta 15–64-åringar av hela befolkningen i samma ålder.

Relativt arbetsnärvarotal

Den procentuella andelen personer som varit i arbete av alla sysselsatta.

Relativt övertidstal

Den procentuella andelen löntagare som under referensveckan utfört övertidsarbete av alla sysselsatta.

Relativt bisysslotal

Den procentuella andelen sysselsatta som under referensveckan haft bisyssla av alla sysselsatta.

Relativ övertidsandel

Övertidstimmar i procent av alla utförda arbetstimmar.

The method of the Finnish Labour Force Survey

The Finnish Labour Force Survey is a continuous panel survey based on a sample. The data are collected by interviewing the members of the sample. The person interviewed is questioned about his/her labour force participation, employment, unemployment, occupation, status in employment, use of time, type of employment relationship, days and hours actually worked, overtime and secondary jobs, and normal working hours. The reference period is one week.

A total of 120,000 persons selected from the population register are interviewed each year. Random selection is applied by region in proportion to population weights. Åland constitutes an exception in that its sample is proportionally greater than its population weight. The size of the sample is 12,000 persons per month, corresponding to about 0.3 per cent of the population aged 15–74. The monthly sample is broken down into five rotation groups, each containing 2,400 persons. Each rotation group is surveyed five times over a period of 15 months. The period between the interviews is three months, except between the third and the fourth interview when it is six months.

In 2008, 98,5 per cent of the interviews were conducted by telephone and 1,5 per cent in person. The net non-response rate was 19 per cent.

The sample is weighted using the so-called calibration method to adjust for the effects of non-response on the results and to generalise the sample-based data to represent the whole population aged 15 to 74.

Quarterly and annual estimates are calculated as the averages of the monthly estimates. Working days and hours actually worked are estimated according to the actual number of days in the month in question. Quarterly and annual estimates of working days and hours actually worked are calculated as the sums of the monthly estimates.

History of the Labour Force Survey and comparability of the data

The monthly Labour Force Survey, at first called the labour force inquiry, has been carried out since 1959. During this time its data content, data collection modes and methods have evolved on several occasions. The comparable time series available from the key data is from 1989 onwards.

The data were collected by mail inquiry for the Labour Force Survey that at first had a fairly low data content. In 1976 the data content was extended and the method was revised. From 1977 to 1993 the survey comprised a monthly inquiry and a supplementary separate annual interview by telephone. The collection of data for the monthly inquiry changed in 1983 from a mail inquiry into a telephone interview, for which reason the non-response rate fell from around 30 to four per cent in 1983.

When Finland joined the European Union in 1995, the Labour Force Survey was gradually harmonised with the joint Labour Force Survey of the European Union. At first, from 1995 to 1998, the data for the EU Labour Force Survey were collected as a separate interview survey from March to May. The monthly survey was reviewed alongside it in stages to correspond to the EU Labour Force Survey.

Several changes took place in 1997. The content of the monthly inquiry extended, data collection changed into a computer-assisted telephone interview (CATI) and the concepts and definitions were harmonised to comply better than before with the regulations of the European Union and the recommendations of the ILO, the UN's International Labour Organisation. Specification to the definition of unemployed was made still in May 1998. The revised time series were adjusted retrospectively from 1989 onwards in line with the revised definitions.

The changes required by the Council Regulation EC No 577/1998 on Labour Force Surveys, which entered into force in 1998, were implemented between 1999 and 2000. From the beginning of April 1999 the data content of the Labour Force Survey was extended further when the monthly survey and the separately made EU Labour Force Survey were merged into one continuous Labour Force Survey.

The continuous survey week required by the EU regulation was introduced to the Labour Force Survey as of the beginning of 2000. Nowadays all weeks of the year are represented in the survey, while previously the data for each month were collected for one survey week, usually the week containing the 15th day of the month. The introduction of the continuous survey week had the most effect on data on hours worked. Therefore the time series concerning days and hours worked have a break between 1999 and 2000. In the comparison concerning the year 2000, the sum of hours worked by the national economy produced with the present method remained 1.4 per cent lower on the annual level than that estimated with the previous method.

In the beginning of 2008 the contents and data collection method of the Labour Force

Survey were revised. Due to the revisions, the data content extended and the definitions of some concepts changed. The revisions were based on EU regulations and their aim was to improve the comparability of the Labour Force Surveys of different EU Member States. According to the new data collection method, key data are collected from the entire sample throughout the year and can be reported monthly or quarterly. Some of the data are collected from a subsample only, and are reported annually. This has very little effect on the reporting practices of the Labour Force Survey; the monthly and quarterly publications contain mainly the same data as before.

Since 1999, Finland has been carrying out so-called ad hoc modules common to all EU countries with a changing topic every year. From the beginning of 2003 the Labour Force Survey has included a household section, which provides information about the household structure and the labour market position of household members of working age, for example.

Further information about the changes in the Labour Force Survey methods as well as the comparability of data is available from Statistics Finland's Labour Force Survey unit.

Definitions of the main concepts used in the Finnish Labour Force Survey

1. Basic concepts

In the Labour Force Survey, the resident population aged 15 to 74 is classified according to their labour force status. The main categories are the employed, the unemployed and persons not in the labour force. The employed and the unemployed together form the labour force. Those who belong to neither of these two categories are classified as persons not in the labour force.

On the basis of questionnaire data, respondents are first divided into those who are employed and those who are not. Those who are not employed are then classified as the unemployed and persons not in the labour force.

Information by sex, age and region is provided for all basic groups in Labour Force Survey (See diagram 3).

Labour force

All persons who were employed or unemployed during the survey week belong to the labour force. For example, a housewife working part-time is classified as belonging to the labour force. Similarly, a student who is working or had been seeking work during the past four weeks and would be available to start work in about two weeks is counted in the labour force.

Employed

Employed persons are those who during the survey week have been gainfully employed for at least one hour for pay or benefit in kind or for gaining profit, or who have been temporarily absent from work. Persons who have been absent from work during the survey week are counted as employed if the absence is due to maternity or paternity leave, if the absence has lasted less than three months or if he/she is paid wages or salary or an earnings-related benefit amounting at least to one-half of his/her normal wage or salary. The employed can be wage and salary earners, self-employed entrepreneurs or unpaid family workers.

Unemployed

All persons who for the whole survey week were without work, had been seeking a job actively in the past four weeks as an employee or a self-employed person (active job seeking also required from persons registered as unemployed job seekers at the labour exchange offices) and who could accept a job within two weeks are classified as unemployed. Persons without a job and waiting to start a job within three months are also counted as unemployed if they could start work within two weeks, as well as those who have temporarily been laid off from their work and meet the job seeking and job acceptance criteria. Persons on unemployment pension are counted as unemployed only if seeking work. According to the ILO regulations, working will prevail over unemployment, therefore a person cannot be classified as unemployed if he/she has performed even some work during the reference week.

Persons not in the labour force

Persons not in the labour force can be for example full-time students, conscripts, homemakers, the retired and disabled or those living on income from interest or property. (See Diagram 1). The classification of conscripts differs from the classification used in National Accounts and some international practices. Conscripts are not included in the Finnish figures published by Eurostat, the Statistical Office of the European Communities.

Persons who would like to get a job and would be available for work within two weeks, but have for some reason not sought work in the past four weeks can be classified as being in *disguised unemployment*.

2. Other variables and classifications

Industry

From 2003, Labour Force Survey statistics have been compiled using the Standard Industrial Classification TOL 2002 which derives from the EU's classification of economic activities (NACE 2002). Prior to this, the industrial classification used in the Labour Force Survey was Statistics Finland's Standard Industrial Classification 1995.

The industry of an employed person is determined by the industry of the establishment in which he/she worked during the survey week. If the employed holds several jobs, the industry is determined according to his/her main job. The industry of an unemployed person is determined according to his/her job before unemployment.

From 2008 the industry of employees in hired work has also been determined by the job held during the survey week.

Employer

The employed are divided into the public and the private sector depending on the employer. The public sector is subdivided into the central and the local government. The central government includes state administration, the Social Insurance Institution, the

Bank of Finland and unincorporated central government enterprises. Municipalities and joint municipal authorities comprise the municipal administration, the municipal school system, as well as the unincorporated service institutions and agencies of the municipalities and joint municipal authorities, such as health centres, hospitals, kindergartens and unincorporated enterprises. The private sector comprises those whose employer is a corporation, including companies owned in majority by the state or owned by a municipality, a pension insurance company providing statutory pension insurance, a private person, a foundation, a co-operative society or an association. The private sector comprises also self-employed persons and own account workers as well as non-profit institutions such as the church and parishes. The classification differs to some extent from the sector classification of the National Accounts.

Occupation

The occupation of the employed is determined on the basis of the occupation of the main job. The occupation of the unemployed corresponds to the situation before unemployment. The Labour Force Survey uses the Standard Classification of Occupations 2001 which derives from the EU's Standard Classification of Occupations ISCO-88 (COM). See appendix and the Classification of Occupations 2001, Handbooks no 14, Statistics Finland 2001.

The data are still also classified with the Classification of Occupations 1987 (Statistics Finland's Handbooks series No. 14, 1987). Tables following this classification are available from Statistics Finland.

Status in employment

The employed are divided into the following groups according to their status in employment: a) self-employed or own-account workers, b) employees, subdivided into wage earners and salary earners depending on occupation, c) unpaid family workers, i.e. persons working in an enterprise owned by a

family member. An unemployed person's status in employment is determined according to the situation prevailing before unemployment.

Normal working hours

Normal or usual weekly working hours of an employed person in the main job, including regular overtime.

Part-time work

Employees or self-employed persons who described themselves in the survey as working part-time in their main job are classified as part-time workers. The respondent's own opinion of part-time work is sufficient.

Underemployed

Underemployed are those who are engaged in part-time work because full-time work is not available, or whose employer has them work a reduced working week, or who have had no work due to shortage of orders or customers or because of having been laid off. Thus underemployed is an employed person who would like to do more work.

Persons at work/not at work

An employed person is classified as being at work if he or she has been at work for at least one day in the survey week. An employed person is classified as not being at work if he or she has been absent from work for the whole survey week for reasons such as holiday or illness or for other reasons.

Persons with secondary jobs

An employed person who, in addition to the main job or business, held a secondary job during the survey week is classified as a person with a secondary job.

Working day

A day on which an employed person has been at work in the main job.

Hours actually worked

Hours actually worked refer to the number of hours worked during the survey week. Hours actually worked comprise all hours worked, including paid and unpaid overtime and hours worked in secondary jobs. Absences reduce the hours worked.

EMPLOYEES ONLY

Socio-economic group

The socio-economic group is determined by the data on workplace, occupation and status in employment. The classification is based on the Classification of Socio-economic Groups, Statistics Finland, Handbooks 17, Helsinki 1989. In the Labour Force Survey, only employees are classified by socio-economic group.

Fixed-term employment

Employees with an employment contract for a fixed term, for a trial period, or for carrying out certain tasks are considered as being in fixed-term employment.

Persons working overtime

An employee working overtime during the survey week in the main job for which compensation is received in pay or as time off.

Overtime is not included in the statistics on self-employed persons.

Overtime hours

Hours of overtime worked by employees for which compensation is received either in pay or as time off.

3. Ratios

Labour force participation rate

The ratio of all persons in the labour force to the total population 15–74 years old.

Unemployment rate

The ratio of the unemployed to all persons in the labour force.

Employment rate

The ratio of the employed to the total population. The official employment rate is calculated as the percentage of employed persons aged 15–64 among the population of the same age.

Work attendance rate

The ratio of persons at work to the total number of employed persons.

Overtime rate

The ratio of employees working overtime during the survey week to the total number of employed persons.

Secondary job rate

The ratio of employed holding secondary jobs during the survey week to the total number of employed persons.

Proportion of overtime hours

Percentage proportion of overtime hours of all hours actually worked.

Taulukot – Tabeller – Tables

<i>Aikasarjataulukot – Tidserietabeller – Time series tables</i>	<i>49</i>
<i>Vuotta 2008 koskevat taulukot – Tabeller för år 2008 – Statistics for 2008</i>	<i>83</i>

Taulukoissa käytetyt symbolit – Symboler i tabellerna – Explanation of symbols

Ei mitään ilmoitettavaa – Inte finns att redovisa – *Magnitude nil* –

Tietoa ei ole saatu tai se on liian epävarma esitettäväksi – Uppgift ej tillgänglig eller alltför osäker för att anges – *Data not available or too uncertain to be reported*

Esitettävät luvut, joiden taustalla oleva vastaajien määrä on pieni, on merkitty sulkeisiin. Näihin lukuihin on suhtauduttava varauksella – De angivna siffror där antalet uppgiftslämnare är litet finns inom parentes. Det är skäl att förhålla sig med viss försiktighet till dessa siffror – *The reported figures that are based on a low number of respondents are indicated in parentheses. These figures should be taken with reservation* ()

Loogisesti mahdoton esitettäväksi – Logiskt omöjlig uppgift – *Category not applicable*

Miehet – Män – *Males* M

Naiset – Kvinnor – *Females* N

Molemmat sukupuolet – Båda könen – *Both sexes* MS

Huomautuksia – Anmärkningar – Notes

Vuodesta 2000 alkaen työpäiviä ja työtunteja koskevat tiedot eivät ole vertailukelpoisia aiempiin tietoihin. Työvoimatutkimuksessa on vuoden 2000 alusta kerätty tiedot vuoden kaikilta viikoilta, kun sitä ennen tiedot kerättiin vain yhdeltä viikolta kuukaudessa.

Fr.o.m. år 2000 är uppgifterna om arbetsdagar och arbetstimmar inte jämförbara med tidigare uppgifter. I arbetskraftsundersökningen har man fr.o.m. början av år 2000 samlat in uppgifter för alla veckor under året, medan man innan dess samlade in uppgifter bara för en vecka i månaden.

From 2000 data on working days and working hours are not comparable with earlier data. From the beginning of 2000, data have been collected for the Labour Force Survey for all weeks of the year, while prior to that data were collected for only one week per month.

• • •

Työvoimatutkimuksen tilastoissa otettiin vuoden 2003 alusta käyttöön Tilastokeskuksen uudistettu toimialaluokitus vuodelta 2002, joka perustuu EU:n toimialastandardiin (NACE 2002). Sitä ennen työvoimatutkimuksen käyttämän toimialaluokituksen pohjana oli Tilastokeskuksen Toimialaluokitus 1995. Luokitusmuutoksen vaikutus työvoimatutkimuksen tulosten vertailtavuuteen on vähäinen, koska TOL 2002 poikkeaa 3-numerotasolla varsin vähän vanhasta, vuoden 1995 luokituksesta. Tässä julkaisussa vuosien 2003–2006 toimialatiedot esitetään TOL 2002 mukaan ja tiedot vuosilta 1997–2006 vastaavasti TOL 1995 mukaan. Katso liite ja Toimialaluokitus 2002 Käsikirjoja nro 4, Tilastokeskus 2002.

I arbetskraftsundersökningens statistik övergick man år 2003 till den nya näringsgrensindelningen TOL 2002, som baserar sig på EU:s standard för näringsgrensindelning (NACE 2002). Innan dess baserade sig arbetskraftsundersökningens näringsgrensindelning på Statistikcentralens Näringsgrensindelning 1995. Revideringen av klassificeringen har obetydligt påverkat jämförbarheten mellan resultaten från arbetskraftsundersökningen, eftersom TOL 2002 på den tresiffriga nivån avviker ytterst lite från den gamla klassificeringen år 1995. Näringsgrensuppgifterna för år 2003–2006 anges i denna publikation enligt TOL 2002. Uppgifterna för åren 1997–2006 anges enligt NI 1995. Se bilagan och Näringsgrensindelningen TOL 2002, Handböcker Nr 4, Statistikcentralen 2002.

In 2003, Labour Force Survey statistics have been compiled using a revised Standard Industrial Classification TOL 2002 which derives from the EU's classification of economic activities (NACE 2002). Prior to this, the industrial classification used in the Labour Force Survey was Statistics Finland's Standard Industrial Classification 1995. The impact of the changed classification on the comparability of the results of the Labour Force Survey is negligible as TOL 2002 deviates very little from the previous SIC 1995 at the 3-digit level. In this publication industrial data for 2003–2006 are presented according to TOL 2002 and data for the years 1997 to 2006 according to SIC 1995. See appendix and the Standard Industrial Classification 2002, Handbooks no 4, Statistics Finland 2002.

• • •

Työvoimatutkimuksessa siirryttiin vuonna 2001 uuteen ammattiluokitukseen, Ammattiluokitus 2001, joka perustuu EU:n ammattiluokitusstandardiin ISCO-88 (COM). Katso liite ja Ammattiluokitus 2001, Käsikirjoja nro 14, Tilastokeskus 2001. Aineisto luokitellaan edelleen myös vuoden 1987 ammattiluokituksella (Tilastokeskuksen käsikirjoja -sarja n:o 14, 1987).

I arbetskraftsundersökningen övergick man år 2001 till den nya yrkesklassificeringsstandarden, Yrkesklassificering 2001, som baserar sig på EU:s standard för yrkesklassificeringen ISCO-88. Se bilagan och Yrkesklassificering 2001, Handböcker Nr 14, Statistikcentralen 2001. Materialet klassificeras fortfarande också enligt yrkesklassificeringen år 1987 (Statistikcentralens handböcker nr 14, 1987).

In 2001, the Labour Force Survey introduced the new Standard Classification of Occupations 2001 which derives from the EU's Standard Classification of Occupations ISCO-88 (COM). See appendix and the Classification of Occupations 2001, Handbooks no 14, Statistics Finland 2001. The data are still also classified with the Classification of Occupations 1987 (Statistics Finland's Handbooks series No. 14, 1987).

•••

Ahvenanmaata koskevat luvut ovat epävarmoja otoksen pienuudesta johtuen.

Uppgifterna om Åland är osäkra därför att urvalet är så litet.

Data concerning the Åland Islands are uncertain because of the small sample size.

•••

Pyöristyksistä johtuen taulukoiden summat eivät aina täsmää. Joissakin taulukoissa prosentit on laskettu pyöristämättömistä luvuista. Julkaisutapojen asteittäisestä muutoksesta johtuen voivat pyöristykset eri tietolähteissä poiketa toisistaan.

På grund av avrundningar överensstämmer tabellsummorna inte alltid. Procenttalen i några tabeller har beräknats på basen av ickeavrundade tal. På grund av den gradvisa ändringen av metoderna vid publiceringen kan avrundningarna avvika från varandra också i olika uppgiftskällor.

In some tables the sums do not amount to the totals shown because of rounding. In some tables percentages have been calculated from unrounded figures. Because of the gradual change in release practices, roundings may differ also between different data sources.

•••

Taulukoiden luvut kuvaavat 15–74-vuotiaita, ellei toisin mainita.

Siffrorna i tabellerna beskriver 15–74-åringar, om inte annat nämns.

The figures in the tables describe the 15 to 74-year olds, unless indicated otherwise.

Aikasarjataulukot
Tidsserietabeller
Time series tables

A1. 15–74-vuotias väestö pääryhmittäin sukupuolen mukaan v. 1999–2008
Befolkningen i åldern 15–74 år efter kön och verksamhet åren 1999–2008
Population aged 15–74 by sex and activity in 1999–2008

Vuosi År Year	15–74 vuotiaat år years old	Työvoima Arbetskraften Labour force			Työvoimaan kuulumattomat ¹⁾ Utanför arbets- kraften ¹⁾ Not in labour force ¹⁾	Työvoi- maosuus Relativt arbets- kraftstal Labour force partici- pation rate	Työttö- myysaste Relativt arbetslöshetstal Unemploy- ment rate
		Yhteensä Totalt Total	Yhteensä Totalt Total	Työlliset Sysselsatta Employed			
1 000 henkeä – personer – persons						%	
Molemmat sukupuolet – Båda könen – Both sexes							
1999	3 890	2 557	2 296	261	1 333	65,7	10,2
2000	3 901	2 589	2 335	253	1 312	66,4	9,8
2001	3 909	2 605	2 367	238	1 304	66,6	9,1
2002	3 918	2 610	2 372	237	1 308	66,6	9,1
2003	3 926	2 600	2 365	235	1 327	66,2	9,0
2004	3 935	2 594	2 365	229	1 342	65,9	8,8
2005	3 948	2 621	2 401	220	1 327	66,4	8,4
2006	3 963	2 648	2 444	204	1 315	66,8	7,7
2007	3 981	2 675	2 492	183	1 306	67,2	6,9
2008	4 004	2 703	2 531	172	1 301	67,5	6,4
Miehet – Män – Males							
1999	1 936	1 336	1 206	130	600	69,0	9,8
2000	1 942	1 350	1 228	122	592	69,5	9,1
2001	1 948	1 357	1 240	117	591	69,7	8,6
2002	1 954	1 352	1 229	123	602	69,2	9,1
2003	1 959	1 351	1 227	124	608	69,0	9,2
2004	1 965	1 346	1 229	118	619	68,5	8,7
2005	1 972	1 353	1 243	111	619	68,6	8,2
2006	1 981	1 367	1 266	101	614	69,0	7,4
2007	1 991	1 380	1 290	90	611	69,3	6,5
2008	2 003	1 400	1 315	85	603	69,9	6,1
Naiset – Kvinnor – Females							
1999	1 955	1 221	1 090	131	734	62,5	10,7
2000	1 958	1 239	1 108	131	720	63,2	10,6
2001	1 961	1 248	1 127	121	713	63,6	9,7
2002	1 964	1 258	1 144	114	706	64,0	9,1
2003	1 967	1 248	1 138	111	719	63,5	8,9
2004	1 971	1 247	1 136	111	723	63,3	8,9
2005	1 975	1 267	1 158	109	708	64,1	8,6
2006	1 982	1 281	1 178	104	701	64,6	8,1
2007	1 990	1 295	1 202	93	695	65,1	7,2
2008	2 001	1 303	1 216	87	698	65,1	6,7

1) Tietoja opiskelijoista työmarkkina-aseman mukaan taulukossa A29 – Uppgifter om studerande efter arbetsmarknadsställning i tabell A29 –
 Data on students by labour market status in Table A29

A2. 15–74-vuotias väestö iän ja sukupuolen mukaan v. 1999–2008
Befolkningen i åldern 15–74 år efter ålder och kön åren 1999–2008
Population aged 15–74 by age and sex in 1999–2008

Vuosi År Year	Ikä – Ålder – Age													
	15–74	15–19	20–24	25–29	30–34	35–39	40–44	45–49	50–54	55–59	60–64	65–74	15–24	15–64
	1 000 henkeä – personer – persons													
	Molemmat sukupuolet – Båda könen – Both sexes													
1999	3 890	331	327	305	364	381	389	408	412	283	255	435	658	3 455
2000	3 901	332	328	305	353	380	385	402	432	288	261	436	660	3 465
2001	3 909	331	326	309	341	378	380	399	425	317	265	437	657	3 471
2002	3 918	327	326	315	329	375	378	396	418	343	272	439	653	3 479
2003	3 926	322	329	324	315	371	378	390	410	377	269	443	651	3 484
2004	3 935	319	332	329	307	363	380	385	401	401	272	447	650	3 489
2005	3 948	319	333	331	307	353	379	381	395	421	276	452	653	3 496
2006	3 963	323	333	331	312	343	377	377	393	414	305	456	656	3 507
2007	3 981	328	330	332	319	331	375	375	390	407	330	464	658	3 517
2008	4 004	333	326	337	329	318	372	376	384	400	362	468	659	3 536
	Miehet – Män – Males													
1999	1 936	169	167	158	183	192	200	211	204	142	120	189	337	1 746
2000	1 942	171	167	157	179	194	195	207	214	141	127	192	337	1 751
2001	1 948	170	166	162	170	196	189	202	214	154	131	193	336	1 754
2002	1 954	167	167	163	166	195	187	198	213	166	136	195	333	1 758
2003	1 959	162	170	165	161	191	190	194	210	187	130	198	333	1 761
2004	1 965	163	170	170	156	185	193	190	206	201	131	202	333	1 763
2005	1 972	165	169	173	154	180	192	190	200	210	135	205	334	1 767
2006	1 981	168	168	173	156	172	194	189	198	208	148	208	335	1 773
2007	1 991	172	164	173	161	169	190	192	192	206	159	213	336	1 778
2008	2 003	173	164	175	167	165	186	190	192	201	176	216	337	1 787
	Naiset – Kvinnor – Females													
1999	1 955	162	160	147	180	189	189	198	208	142	135	245	322	1 709
2000	1 958	161	161	148	174	186	190	194	218	147	134	244	323	1 714
2001	1 961	161	160	147	171	182	191	197	211	163	134	244	321	1 717
2002	1 964	160	159	152	163	180	190	198	205	177	136	244	319	1 720
2003	1 967	159	159	159	153	180	188	196	201	189	139	244	318	1 723
2004	1 971	156	162	160	151	179	187	195	196	200	141	245	318	1 726
2005	1 975	154	165	159	153	173	187	191	195	211	142	247	319	1 729
2006	1 982	155	166	157	156	171	183	188	195	206	157	248	321	1 734
2007	1 990	156	166	159	159	162	185	183	198	201	171	251	322	1 739
2008	2 001	160	162	162	162	153	186	187	192	198	187	252	322	1 749

A3. Työvoima iän ja sukupuolen mukaan v. 1999–2008
Arbetskraften efter ålder och kön åren 1999–2008
Labour Force by age and sex in 1999–2008

Vuosi År Year	Ikä – Ålder – Age													
	15–74	15–19	20–24	25–29	30–34	35–39	40–44	45–49	50–54	55–59	60–64	65–74	15–24	15–64
	1 000 henkeä – personer – persons													
	Molemmat sukupuolet – Båda könen – Both sexes													
1999	2 557	108	217	253	317	343	353	364	350	177	59	15	325	2 542
2000	2 589	111	224	253	307	341	350	362	370	190	65	17	334	2 572
2001	2 605	108	223	258	298	341	345	356	366	222	71	17	331	2 588
2002	2 610	106	220	268	288	337	341	353	358	246	75	18	326	2 591
2003	2 600	99	221	271	274	329	342	347	350	270	77	20	320	2 580
2004	2 594	95	217	273	267	321	345	346	341	287	83	20	313	2 574
2005	2 621	96	225	279	265	313	341	345	339	298	97	23	321	2 597
2006	2 648	99	229	277	270	303	343	340	338	302	119	28	328	2 620
2007	2 675	107	234	280	278	295	341	338	336	298	135	33	341	2 642
2008	2 703	108	232	286	288	286	337	341	336	300	155	34	341	2 669
	Miehet – Män – Males													
1999	1 336	52	115	142	171	180	185	188	173	89	30	11	167	1 325
2000	1 350	52	118	140	168	181	180	187	184	93	36	12	170	1 338
2001	1 357	50	117	146	160	186	174	180	185	107	39	13	168	1 345
2002	1 352	47	116	147	156	182	173	177	182	119	42	13	163	1 339
2003	1 351	45	116	147	151	176	175	173	177	133	42	15	161	1 337
2004	1 346	44	113	153	144	172	178	170	172	141	43	15	158	1 332
2005	1 353	45	115	155	143	167	177	172	169	145	51	15	160	1 338
2006	1 367	47	118	155	145	159	180	170	168	148	61	17	165	1 350
2007	1 380	50	119	154	151	158	176	173	163	147	69	22	168	1 358
2008	1 400	50	119	157	157	155	172	172	166	149	79	24	169	1 376
	Naiset – Kvinnor – Females													
1999	1 221	56	102	112	146	164	168	176	177	88	29	5	158	1 216
2000	1 239	59	105	113	139	160	171	175	186	98	29	5	164	1 234
2001	1 248	58	105	112	138	155	171	176	182	115	32	5	163	1 243
2002	1 258	59	104	122	133	155	168	176	176	127	33	5	162	1 252
2003	1 248	54	104	123	123	153	167	174	172	137	35	5	159	1 243
2004	1 247	51	104	120	122	149	167	175	169	145	40	5	155	1 242
2005	1 267	51	110	124	122	146	165	173	170	153	46	8	161	1 259
2006	1 281	52	112	122	125	144	164	170	170	154	57	11	164	1 270
2007	1 295	58	115	126	127	137	166	165	173	151	66	11	173	1 284
2008	1 303	59	114	129	130	131	165	169	170	151	76	11	172	1 293

A4. Työvoimaosuudet iän ja sukupuolen mukaan v. 1999–2008
Relativa arbetskraftstal efter ålder och kön åren 1999–2008
Labour force participation rates by age and sex in 1998–2008

Vuosi År Year	Ikä – Ålder – Age													
	15–74	15–19	20–24	25–29	30–34	35–39	40–44	45–49	50–54	55–59	60–64	65–74	15–24	15–64
%														
Molemmat sukupuolet – Båda könen – Both sexes														
1999	65,7	32,6	66,2	83,0	87,3	90,0	90,9	89,2	85,0	62,4	23,1	3,5	49,3	73,6
2000	66,4	33,3	68,2	82,9	87,0	89,8	91,1	90,0	85,6	66,2	24,7	3,9	50,7	74,2
2001	66,6	32,7	68,4	83,4	87,2	90,2	90,7	89,3	86,2	70,0	26,8	3,9	50,4	74,5
2002	66,6	32,4	67,5	85,0	87,6	89,9	90,3	89,1	85,7	71,6	27,5	4,1	49,9	74,5
2003	66,2	30,8	67,1	83,6	87,1	88,6	90,5	89,1	85,2	71,7	28,5	4,5	49,2	74,0
2004	65,9	29,9	65,5	82,9	86,9	88,2	90,8	89,8	85,0	71,4	30,5	4,5	48,1	73,8
2005	66,4	29,9	67,5	84,1	86,3	88,7	90,0	90,5	85,8	70,9	34,9	5,2	49,1	74,3
2006	66,8	30,7	68,7	83,7	86,5	88,5	91,0	90,3	86,1	73,0	38,9	6,0	50,0	74,7
2007	67,2	32,7	70,9	84,3	87,1	89,1	91,1	90,2	86,2	73,3	40,8	7,2	51,8	75,1
2008	67,5	32,6	71,2	84,7	87,5	90,1	90,8	90,6	87,4	75,0	42,8	7,3	51,7	75,5
Miehet – Män – Males														
1999	69,0	30,9	68,5	89,9	93,5	93,5	92,7	89,5	84,9	62,6	24,9	5,7	49,6	75,9
2000	69,5	30,3	71,0	89,5	94,0	93,6	92,1	90,1	85,7	65,8	28,1	6,3	50,4	76,4
2001	69,7	29,7	70,9	89,7	94,0	94,6	92,1	89,4	86,2	69,4	30,0	6,6	50,0	76,6
2002	69,2	28,2	69,9	89,6	93,7	93,0	92,3	89,4	85,5	71,4	30,5	6,6	49,0	76,2
2003	69,0	27,5	68,4	89,2	93,7	92,3	92,1	89,4	84,6	71,3	32,3	7,4	48,4	75,9
2004	68,5	27,2	66,7	90,0	92,8	93,2	92,3	89,7	83,6	70,4	32,8	7,3	47,4	75,5
2005	68,6	27,1	68,3	89,6	92,6	93,2	91,8	90,3	84,8	69,3	37,6	7,4	47,9	75,7
2006	69,0	28,1	70,2	89,3	92,9	92,9	92,4	90,0	84,8	71,2	41,5	8,0	49,1	76,2
2007	69,3	28,8	72,5	88,7	94,0	93,3	92,5	90,2	84,6	71,3	43,2	10,4	50,1	76,4
2008	69,9	28,8	72,5	89,9	94,4	94,0	92,7	90,7	86,2	74,1	45,1	10,9	50,1	77,0
Naiset – Kvinnor – Females														
1999	62,5	34,4	63,8	75,6	80,9	86,4	89,0	89,0	85,1	62,3	21,4	1,9	49,0	71,2
2000	63,2	36,5	65,3	76,0	79,8	85,8	89,9	89,9	85,5	66,6	21,5	2,0	50,9	72,0
2001	63,6	35,9	65,7	76,4	80,5	85,5	89,3	89,2	86,3	70,6	23,6	1,8	50,8	72,4
2002	64,0	36,7	65,0	79,9	81,3	86,4	88,4	88,9	85,9	71,8	24,5	2,2	50,8	72,8
2003	63,5	34,1	65,8	77,8	80,2	84,8	88,9	88,8	85,9	72,2	25,0	2,2	49,9	72,1
2004	63,3	32,8	64,2	75,4	80,8	83,1	89,1	89,9	86,4	72,4	28,5	2,1	48,8	72,0
2005	64,1	32,9	66,8	78,3	79,9	84,2	88,2	90,7	86,9	72,5	32,4	3,3	50,4	72,8
2006	64,6	33,6	67,3	77,5	80,2	84,0	89,6	90,6	87,4	74,8	36,4	4,4	51,0	73,3
2007	65,1	36,9	69,2	79,4	80,1	84,7	89,6	90,2	87,7	75,3	38,6	4,4	53,5	73,8
2008	65,1	36,7	69,9	79,2	80,3	86,0	88,9	90,5	88,5	75,9	40,6	4,2	53,4	73,9

A5. Työvoimaan kuulumattomat iän ja sukupuolen mukaan v. 1999–2008
 Befolkningen utanför arbetskraften efter ålder och kön åren 1999–2008
 Persons not in labour force by age and sex in 1999–2008

Vuosi År Year	Ikä – Ålder – Age													
	15–74	15–19	20–24	25–29	30–34	35–39	40–44	45–49	50–54	55–59	60–64	65–74	15–24	15–64
	1 000 henkeä – personer – persons													
	Molemmat sukupuolet – Båda könen – Both sexes													
1999	1 333	223	111	52	46	38	35	44	62	106	196	420	334	914
2000	1 312	221	104	52	46	39	34	40	62	97	197	419	326	983
2001	1 304	223	103	51	44	37	35	43	59	95	194	420	326	884
2002	1 308	221	106	47	41	38	37	43	60	98	197	421	327	887
2003	1 327	223	108	53	41	42	36	43	61	106	192	423	331	904
2004	1 342	223	115	56	40	43	35	39	60	115	189	427	338	915
2005	1 327	224	108	53	42	40	38	36	56	122	180	429	332	899
2006	1 315	224	104	54	42	39	34	37	55	112	186	429	328	886
2007	1 306	221	96	52	41	36	34	37	54	109	195	431	317	875
2008	1 301	224	94	52	41	31	34	35	49	100	207	434	318	867
	Miehet – Män – Males													
1999	600	117	53	16	12	12	15	22	31	53	90	179	170	421
2000	592	119	48	17	11	12	15	21	31	48	91	180	167	413
2001	591	120	48	17	10	11	15	21	30	47	92	181	168	410
2002	602	120	50	17	11	14	14	21	31	48	94	182	170	419
2003	608	118	54	18	10	15	15	21	32	54	88	184	172	424
2004	619	119	57	17	11	13	15	20	34	59	88	187	175	431
2005	619	120	54	18	11	12	16	18	30	65	84	190	174	429
2006	614	121	50	19	11	12	15	19	30	60	86	192	171	423
2007	611	123	45	20	10	11	14	19	30	59	90	191	168	420
2008	603	123	45	18	9	10	14	18	27	52	96	192	168	411
	Naiset – Kvinnor – Females													
1999	734	106	58	36	34	26	21	22	31	53	106	241	164	493
2000	720	102	56	36	35	27	19	20	32	49	105	240	158	480
2001	713	103	55	35	33	26	21	21	29	48	103	240	158	474
2002	706	101	56	31	30	24	22	22	29	50	103	238	157	468
2003	719	105	54	35	30	27	21	22	28	53	104	239	159	480
2004	723	105	58	39	29	30	20	20	27	55	101	240	163	484
2005	708	104	55	35	31	27	22	18	26	58	96	238	158	470
2006	701	103	54	35	31	27	19	18	25	52	100	237	157	464
2007	695	99	51	33	32	25	19	18	24	50	105	240	150	455
2008	698	101	49	34	32	22	21	18	22	48	111	242	150	456

A6. Työlliset iän ja sukupuolen mukaan v. 1999–2008
Sysselsatta efter ålder och kön åren 1999–2008
Employed persons by age and sex in 1999–2008

Vuosi År Year	Ikä – Ålder – Age													
	15–74	15–19	20–24	25–29	30–34	35–39	40–44	45–49	50–54	55–59	60–64	65–74	15–24	15–64
	1 000 henkeä – personer – persons													
	Molemmat sukupuolet – Båda könen – Both sexes													
1999	2 296	74	181	225	290	316	325	336	323	156	55	15	255	2 281
2000	2 335	77	186	226	280	317	323	336	343	171	61	17	263	2 318
2001	2 367	78	188	234	272	319	320	332	341	200	67	17	266	2 350
2002	2 372	72	185	241	266	316	318	329	332	223	71	18	257	2 354
2003	2 365	68	182	244	253	307	320	324	326	247	73	20	250	2 345
2004	2 365	66	182	247	247	299	322	321	319	263	79	20	248	2 345
2005	2 401	67	189	255	248	294	318	323	317	275	93	23	256	2 378
2006	2 444	72	195	255	254	287	325	319	318	279	113	27	267	2 416
2007	2 492	80	205	260	263	280	324	322	318	277	129	33	285	2 459
2008	2 531	80	205	267	273	273	323	327	319	281	149	34	285	2 497
	Miehet – Män – Males													
1999	1 206	36	96	128	158	168	171	173	160	77	28	11	132	1 195
2000	1 228	36	98	127	156	171	167	173	170	83	34	12	134	1 216
2001	1 240	36	99	134	148	176	162	168	171	96	37	13	135	1 227
2002	1 229	32	97	132	145	171	161	164	169	107	39	13	129	1 216
2003	1 227	31	95	133	140	165	163	161	164	122	41	15	126	1 213
2004	1 229	30	93	138	135	162	167	159	160	130	41	15	123	1 214
2005	1 243	32	95	142	134	158	165	161	159	133	49	15	127	1 228
2006	1 266	34	100	144	137	153	171	159	158	137	58	17	133	1 249
2007	1 290	36	105	144	144	152	167	165	154	135	66	22	141	1 268
2008	1 315	36	104	147	151	149	166	166	158	139	76	23	140	1 291
	Naiset – Kvinnor – Females													
1999	1 090	38	85	97	132	149	154	163	164	79	27	5	123	1 086
2000	1 108	41	88	99	124	146	156	163	173	88	27	5	129	1 103
2001	1 127	42	89	99	124	143	158	165	169	104	30	4	131	1 123
2002	1 144	40	88	108	121	146	157	165	164	116	32	5	128	1 138
2003	1 138	37	87	111	113	143	157	163	162	126	33	5	124	1 132
2004	1 136	36	89	109	112	137	155	162	159	134	38	5	125	1 131
2005	1 158	35	94	113	114	136	153	162	157	142	44	8	129	1 150
2006	1 178	38	95	112	116	134	154	160	160	142	55	11	133	1 167
2007	1 202	44	100	117	119	128	157	157	165	141	63	11	144	1 191
2008	1 216	44	101	120	122	124	157	162	162	142	73	10	145	1 206

A7. Työllisyysaste iän ja sukupuolen mukaan v. 1999–2008
Relativt sysselsättningstal efter ålder och kön åren 1999–2008
Employment rate by age and sex in 1999–2008

Vuosi År Year	Ikä – Ålder – Age													
	15–64 ¹⁾	15–19	20–24	25–29	30–34	35–39	40–44	45–49	50–54	55–59	60–64	65–74	15–24	15–74
%														
Molemmat sukupuolet – Båda könen – Both sexes														
1999	66,0	22,3	55,3	73,7	79,8	82,9	83,5	82,2	78,4	55,2	21,6	3,5	38,7	59,0
2000	66,9	23,2	56,7	74,0	79,3	83,5	84,0	83,5	79,3	59,3	23,4	3,9	39,8	59,9
2001	67,7	23,4	57,7	75,6	79,7	84,5	84,3	83,3	80,2	62,9	25,2	3,9	40,4	60,6
2002	67,7	22,0	56,8	76,3	80,9	84,3	84,2	83,2	79,5	65,1	26,1	4,1	39,4	60,6
2003	67,3	21,1	55,4	75,4	80,5	82,8	84,6	83,1	79,4	65,6	27,3	4,5	38,5	60,2
2004	67,2	20,8	54,7	75,0	80,6	82,1	84,7	83,3	79,6	65,7	29,2	4,5	38,1	60,1
2005	68,0	21,1	56,7	76,9	80,6	83,3	83,9	84,9	80,1	65,4	33,5	5,2	39,3	60,8
2006	68,9	22,2	58,5	77,2	81,3	83,8	86,1	84,7	80,9	67,3	37,2	6,0	40,7	61,7
2007	69,9	24,3	62,1	78,3	82,4	84,7	86,5	85,9	81,7	67,9	39,1	7,1	43,2	62,6
2008	70,6	23,9	62,9	79,1	83,1	86,0	86,8	87,0	83,1	70,3	41,2	7,2	43,2	63,2
Miehet – Män – Males														
1999	68,4	21,5	57,2	81,2	86,3	87,3	85,5	82,1	78,1	54,7	23,3	5,6	39,3	62,3
2000	69,4	21,0	59,0	81,2	87,3	88,4	85,6	83,5	79,4	58,7	26,7	6,3	39,8	63,2
2001	70,0	21,0	59,9	82,9	86,9	89,6	85,9	83,1	80,0	62,0	28,4	6,6	40,2	63,7
2002	69,2	19,0	58,3	80,9	87,3	87,3	85,7	82,9	79,1	64,5	28,8	6,5	38,6	62,9
2003	68,9	18,8	55,9	80,5	86,8	86,3	85,9	82,8	78,1	64,9	31,1	7,3	37,8	62,7
2004	68,9	18,5	54,6	81,5	86,8	87,6	86,4	83,5	77,9	64,6	31,3	7,3	36,9	62,5
2005	69,5	19,4	56,3	82,4	86,9	87,7	85,7	84,7	79,7	63,4	36,3	7,4	38,0	63,0
2006	70,5	20,0	59,6	83,0	88,1	89,0	87,9	84,2	79,6	65,7	39,5	8,0	39,8	63,9
2007	71,3	20,9	63,9	82,8	89,9	90,2	88,0	85,9	79,9	65,6	41,5	10,4	41,9	64,8
2008	72,3	20,5	63,6	84,1	90,6	90,6	89,3	87,3	82,1	68,9	43,5	10,8	41,5	65,6
Naiset – Kvinnor – Females														
1999	63,5	23,2	53,3	65,6	73,1	78,5	81,3	82,4	78,7	55,8	20,1	1,8	38,2	55,8
2000	64,3	25,4	54,3	66,5	71,1	78,3	82,3	83,6	79,2	59,9	20,2	2,0	39,9	56,6
2001	65,4	26,0	55,4	67,5	72,5	79,0	82,7	83,5	80,4	63,7	22,2	1,8	40,7	57,5
2002	66,2	25,2	55,3	71,3	74,4	81,0	82,8	83,5	80,0	65,6	23,4	2,2	40,2	58,2
2003	65,7	23,5	54,9	70,1	73,8	79,1	83,3	83,4	80,8	66,3	23,7	2,2	39,1	57,8
2004	65,5	23,2	54,8	68,1	74,3	76,5	82,9	83,1	81,4	66,8	27,2	2,1	39,4	57,6
2005	66,5	22,9	57,1	70,9	74,2	78,7	82,0	85,0	80,6	67,4	30,8	3,3	40,5	58,6
2006	67,3	24,7	57,4	70,8	74,5	78,6	84,1	85,2	82,2	69,0	35,0	4,3	41,6	59,4
2007	68,5	28,0	60,4	73,5	74,9	79,0	85,0	85,9	83,4	70,4	37,0	4,4	44,7	60,4
2008	68,9	27,6	62,2	73,7	75,5	81,1	84,3	86,6	84,1	71,6	39,1	4,1	45,0	60,8

1) Virallinen työllisyysaste – Officiellt relativt sysselsättningstal – Official employment rate

A8. 55–74-vuotiaat työlliset iän ja sukupuolen mukaan v. 2000–2008
55–74-åriga sysselsatta efter ålder och kön åren 2000–2008
Employed persons aged 55–74 by age and sex in 2000–2008

Vuosi År Year	Ikä – Ålder – Age																			
	55–74	55	56	57	58	59	60	61	62	63	64	65	66	67	68	69	70	71	72–74	55–64
	1 000 henkeä – personer – persons																			
Molemmat sukupuolet – Båda könen – Both sexes																				
2000	248	43	40	31	29	27	19	17	13	7	6	(3)	(2)	(2)	..	(2)	232
2001	284	64	43	36	29	27	21	17	14	9	6	(3)	(3)	(3)	(2)	(2)	266
2002	312	62	61	40	34	27	22	20	14	8	7	(3)	(2)	(2)	(2)	(2)	(2)	294
2003	340	64	60	56	37	30	21	20	17	9	7	(4)	(3)	(2)	(2)	(2)	321
2004	361	61	60	54	53	35	25	19	16	11	7	(4)	(3)	(3)	343
2005	391	61	59	56	49	50	30	23	17	12	10	5	(4)	(3)	(3)	(2)	368
2006	421	58	59	58	55	49	42	26	22	13	11	7	4	(3)	(3)	(3)	(3)	392
2007	439	59	59	53	54	51	43	39	22	16	9	8	6	4	(4)	(3)	(3)	406
2008	465	63	57	60	52	50	45	38	36	18	12	7	6	5	4	(3)	(2)	(2)	..	430
Miehet – Män – Males																				
2000	129	21	19	14	15	14	10	9	7	(4)	(4)	(2)	116
2001	145	31	22	16	13	14	12	9	7	5	(4)	(2)	133
2002	160	29	31	19	15	13	12	11	7	5	4	(2)	146
2003	179	31	31	28	18	15	12	10	9	6	4	(3)	162
2004	187	29	31	28	25	18	12	10	8	6	5	(3)	(2)	(2)	171
2005	198	29	27	29	24	24	16	12	9	6	6	(3)	(2)	182
2006	213	28	27	28	29	24	22	13	11	7	6	(4)	(3)	195
2007	222	29	28	25	26	26	21	21	11	8	5	5	(4)	(3)	(2)	201
2008	238	30	29	29	26	25	22	19	20	10	6	(4)	4	(3)	(3)	(2)	215
Naiset – Kvinnor – Females																				
2000	119	22	21	17	14	14	9	7	6	(3)	115
2001	139	33	22	20	16	13	10	8	7	(3)	(2)	134
2002	152	33	30	20	19	14	9	9	7	(4)	(3)	148
2003	161	33	29	28	20	15	9	9	8	(4)	(2)	158
2004	177	32	30	27	28	18	13	9	8	5	(3)	172
2005	193	32	32	27	25	26	14	11	8	6	4	186
2006	207	30	32	30	26	25	20	13	11	6	5	(3)	197
2007	215	30	31	28	28	25	22	18	11	8	(4)	(3)	(2)	205
2008	226	32	29	30	26	25	23	19	16	9	6	(3)	215

A9.

55–74-vuotiaiden työllisyysaste iän ja sukupuolen mukaan v. 2000–2008

Det relativa sysselsättningsstaplet för 55–74-åringar efter ålder och kön åren 2000–2008
 Employment rate of persons aged 55–74 by age, 2000–2008

Vuosi År Year	Ikä – Ålder – Age																			
	55–74	55	56	57	58	59	60	61	62	63	64	65	66	67	68	69	70	71	72–74	55–64
	1 000 henkeä – personer – persons																			
Molemmat sukupuolet – Båda könen – Both sexes																				
2000	25,2	71,5	66,5	58,8	51,0	47,6	34,5	28,8	24,3	14,2	11,8	(6,9)	(5,3)	(5,5)	..	(4,7)	42,2
2001	27,8	74,2	69,9	61,5	54,7	47,5	38,3	30,5	26,0	16,7	12,5	(5,9)	(5,4)	(6,4)	(5,4)	(5,2)	45,7
2002	29,6	75,0	70,3	64,8	56,8	50,7	38,8	34,3	26,4	15,8	13,8	(6,1)	(5,5)	(4,5)	(5,2)	(5,1)	(4,9)	47,8
2003	31,3	73,9	70,5	66,2	60,5	50,9	42,0	35,3	29,4	17,0	12,9	(7,5)	(6,8)	(4,7)	(5,1)	(4,8)	49,6
2004	32,2	73,7	68,5	64,2	63,4	56,2	45,6	37,3	29,9	19,9	13,7	(7,1)	(6,8)	(6,7)	50,9
2005	34,1	75,1	68,4	64,6	60,1	59,0	48,2	41,2	35,4	22,8	17,4	8,7	(7,1)	(6,5)	(6,3)	(4,8)	52,7
2006	35,8	75,8	73,9	65,5	63,6	59,1	51,1	42,0	37,3	26,5	20,1	11,9	7,8	(6,5)	(5,7)	(6,3)	(5,6)	54,5
2007	36,6	76,8	76,3	67,2	62,9	58,4	52,4	46,1	38,0	28,1	19,2	14,1	12,2	8,6	(6,9)	(6,2)	(5,7)	55,0
2008	37,8	79,3	74,3	74,1	64,7	59,8	55,7	47,4	41,9	30,4	22,1	14,1	11,3	9,4	8,1	(6,1)	(4,8)	(5,4)	..	56,5
Miehet – Män – Males																				
2000	28,0	71,9	67,6	56,5	50,2	47,3	36,3	33,4	26,7(16,8)	(16,7)	(9,1)	43,5
2001	30,2	74,5	70,3	58,2	52,2	48,1	40,4	32,9	28,1	21,2(16,0)	(10,1)	46,6
2002	32,3	73,3	70,6	65,1	54,6	50,8	43,2	36,0	25,8	19,2	16,9	(8,9)	48,5
2003	34,8	72,4	70,7	64,9	58,6	51,4	45,8	39,6	32,1	20,5	17,4	(11,6)	51,0
2004	34,8	71,1	67,7	65,4	60,8	55,7	46,1	41,3	29,9	21,8	18,2	(11,1)	(10,1)	(11,1)	51,4
2005	36,1	72,6	63,0	64,0	60,2	57,3	51,0	42,7	38,8	24,2	21,0	(11,9)	(9,5)	52,8
2006	37,8	73,9	70,4	64,5	63,0	57,9	52,7	44,7	39,3	28,5	22,7	(13,8)	(10,2)	54,8
2007	38,5	74,8	73,5	64,0	60,6	57,3	52,2	50,6	40,5	29,8	22,4	19,1	(16,1)	(12,1)	(9,1)	55,1
2008	40,2	79,2	73,8	72,4	63,3	57,7	56,2	48,1	46,4	32,4	24,7	(16,7)	16,1	(13,9)	(13,7)	(9,6)	57,1
Naiset – Kvinnor – Females																				
2000	22,7	71,1	65,6	61,0	51,8	48,0	32,6	24,6	22,2(11,8)	41,0
2001	25,6	73,9	69,5	64,4	57,0	46,9	36,0	28,1	24,0(12,4)	(9,2)	45,0
2002	27,1	76,5	70,0	64,6	58,7	50,6	34,3	32,3	27,1(12,9)	(11,0)	47,2
2003	28,0	75,3	70,2	67,5	62,3	50,5	38,1	31,5	26,8(13,6)	(9,0)	48,3
2004	30,2	76,3	69,4	63,0	65,8	56,7	45,2	33,7	29,9	18,1	(9,4)	50,4
2005	32,1	77,6	73,6	65,2	59,9	60,6	45,4	39,8	32,4	21,5	14,0	52,7
2006	33,8	77,7	77,3	66,5	64,2	60,3	49,5	39,6	35,6	24,6	17,8	(10,2)	54,3
2007	34,3	78,9	79,1	70,4	65,3	59,6	52,6	42,0	35,8	26,6	(16,1)	(9,5)	(8,8)	55,0
2008	35,4	79,3	74,7	75,8	66,2	62,0	55,3	46,7	37,6	28,4	19,9	(11,6)	55,8

A10.

Osa-aikatyölliset¹⁾ iän ja sukupuolen mukaan v. 1999–2008
 Deltidssysselsatta¹⁾ efter ålder och kön 1999–2008
 Part-time employed persons¹⁾ by age and sex in 1999–2008

Vuosi År Year	Ikä – Ålder – Age													
	15–74	15–19	20–24	25–29	30–34	35–39	40–44	45–49	50–54	55–59	60–64	65–74	15–24	15–64
	1 000 henkeä – personer – persons													
	Molemmat sukupuolet – Båda könen – Both sexes													
1999	277	42	48	27	22	23	22	24	25	20	16	9	89	269
2000	286	44	50	27	22	21	20	21	27	27	19	10	94	277
2001	288	44	49	26	20	22	20	21	24	30	21	10	93	278
2002	302	41	52	30	21	23	20	21	26	35	23	11	93	291
2003	307	39	52	29	20	22	20	21	22	44	26	12	91	295
2004	320	40	55	30	20	25	20	20	25	43	29	11	95	309
2005	330	40	61	31	20	25	22	21	24	39	32	15	101	315
2006	343	43	61	34	21	25	24	22	22	35	39	18	105	326
2007	351	46	60	35	20	22	24	23	25	33	41	22	106	329
2008	338	46	59	34	22	21	21	18	21	31	43	22	105	316
	Miehet – Män – Males													
1999	93	18	17	10	6	5	5	6	6	7	8	6	35	88
2000	98	17	17	10	6	5	4	5	7	10	10	7	34	91
2001	99	17	17	9	5	5	5	6	7	11	10	8	34	91
2002	102	16	18	11	5	5	4	5	8	12	11	8	34	95
2003	106	14	19	10	4	5	5	5	7	17	12	9	33	97
2004	111	15	20	11	5	5	(4)	5	7	17	14	9	35	102
2005	115	15	21	11	5	6	4	6	7	15	16	9	36	105
2006	117	17	20	13	6	5	5	6	6	12	18	10	37	107
2007	119	17	19	12	5	4	5	6	7	12	19	14	35	105
2008	117	16	19	11	5	(4)	5	6	6	11	19	15	35	102
	Naiset – Kvinnor – Females													
1999	184	24	31	17	16	18	17	18	18	13	9	(3)	55	181
2000	188	27	33	17	16	16	16	15	19	17	9	(2)	60	186
2001	189	27	32	17	15	17	15	15	18	19	11	(3)	60	187
2002	200	25	33	20	16	18	16	15	18	23	12	(4)	58	196
2003	201	24	33	19	16	17	15	16	16	27	14	(4)	58	198
2004	209	25	36	20	16	20	16	15	17	26	15	(3)	61	207
2005	215	24	41	20	15	20	18	15	17	24	16	5	65	210
2006	226	26	41	21	15	20	19	16	16	23	21	7	68	219
2007	232	30	41	23	15	18	19	17	19	21	22	8	71	224
2008	221	30	40	23	17	17	17	12	15	20	24	7	70	214
	Osa-aikaisten osuus työllisistä – Andelen deltidssysselsatta av alla sysselsatta – Proportion of part-time employed in all employed persons (%)													
	Molemmat sukupuolet – Båda könen – Both sexes													
1999	12,1	56,4	26,2	12,1	7,5	7,2	6,9	7,1	7,6	13,0	29,5	56,6	35,0	11,8
2000	12,3	56,8	27,0	11,8	7,8	6,7	6,2	6,1	7,8	15,8	30,7	57,6	35,7	11,9
2001	12,2	57,0	26,0	11,1	7,5	6,8	6,2	6,3	7,1	15,0	31,5	60,8	35,1	11,8
2002	12,7	57,0	27,9	12,6	7,7	7,3	6,3	6,3	7,7	15,8	32,1	63,0	36,0	12,4
2003	13,0	56,8	28,5	11,9	7,9	7,0	6,3	6,5	6,9	17,8	35,4	62,3	36,2	12,6
2004	13,5	60,3	30,5	12,2	8,2	8,4	6,3	6,4	7,7	16,4	36,7	56,3	38,5	13,2
2005	13,7	58,7	32,5	12,1	8,0	8,6	6,8	6,6	7,6	14,2	34,7	62,7	39,4	13,2
2006	14,0	60,4	31,5	13,2	8,2	8,7	7,4	6,9	6,8	12,5	34,1	64,2	39,3	13,5
2007	14,1	58,1	29,1	13,3	7,6	8,0	7,4	7,0	7,9	11,9	31,7	67,7	37,2	13,4
2008	13,0	58,0	29,0	13,0	8,0	8,0	7,0	6,0	7,0	11,0	29,0	65,0	37,0	13,0

1) Omasta mielestään osa-aikatyötä tehneet työlliset – Sysselsatta som enligt egen åsikt deltidssysselsatta – Employed persons describing themselves as part-time workers

A11. 15–64-vuotiaat työlliset ja työllisyysaste¹⁾ lääneittäin v. 1999–2008
Sysselsatta i åldern 15–64 år och relativt sysselsättningstal¹⁾ länsvis åren 1999–2008
Employed persons aged 15–64 and employment rate¹⁾ by province in 1999–2008

Vuosi År Year	Koko maa Hela landet Whole country	Manner-Suomi – Fasta Finland – Mainland Finland						Ahvenanmaa Åland Åland
		Yhteensä Totalt Total	Lääni – Län – Province					
			Etelä-Suomi Södra Finland Southern Finland	Länsi-Suomi Västra Finland Western Finland	Itä-Suomi Östra Finland Eastern Finland	Oulu Uleåborg Oulu	Lappi Lappland Lapland	
1 000 henkeä – personer – persons								
Työlliset – Sysselsatta – Employed								
1999	2 281	2 268	993	789	230	182	75	12
2000	2 318	2 305	1 013	802	232	184	74	14
2001	2 350	2 337	1 036	811	229	187	73	13
2002	2 354	2 341	1 037	815	230	187	73	13
2003	2 345	2 331	1 030	809	231	189	72	14
2004	2 345	2 332	1 029	809	231	189	74	13
2005	2 378	2 364	1 040	825	235	193	71	14
2006	2 416	2 403	1 056	842	237	194	73	14
2007	2 459	2 444	1 076	863	233	200	73	14
2008	2 497	2 482	1 098	869	236	204	76	15
Työllisyysaste¹⁾ – Relativt sysselsättningstal¹⁾ – Employment rate¹⁾								
Prosenttia – procent – per cent								
1999	66,0	66,0	70,3	65,4	58,9	61,0	57,0	75,2
2000	66,9	66,9	71,2	66,3	59,9	61,6	57,3	80,8
2001	67,7	67,6	72,4	67,0	59,5	62,3	57,8	79,8
2002	67,7	67,6	72,0	67,2	60,0	62,0	58,2	77,6
2003	67,3	67,3	71,2	66,6	60,7	62,8	57,9	78,5
2004	67,2	67,2	71,0	66,5	61,0	62,4	60,1	75,7
2005	68,0	68,0	71,4	67,7	62,2	63,6	58,1	77,1
2006	68,9	68,9	72,1	68,9	63,2	63,9	59,9	76,8
2007	69,9	69,8	73,0	70,4	62,3	65,8	60,0	79,2
2008	70,6	70,5	73,7	70,6	63,6	66,7	62,3	82,5

1) Virallinen työllisyysaste – Officiellt relativt sysselsättningstal – Official employment rate

A12. Työlliset ammatiaseman ja sukupuolen mukaan v. 1999–2008
Sysselsatta efter yrkesställning och kön åren 1999–2008
Employed persons by status in employment and sex in 1999–2008

Vuosi År Year	Työlliset – Sysselsatta – Employed						
	Yhteensä ¹⁾ Total Total	Palkansaajat – Löntagare – Employees				Yrittäjät ja yrittäjäperheenjäsenet Företagare och företagarfamilje- medlemmar Self-employed and unpaid family workers	
		Yhteensä Total ²⁾	Työntekijät Arbetare Wage earners	Toimihenkilöt – Funktionärer Salaried employees			Yhteensä Total Total
Yhteensä Total ³⁾	Ylemmät toimi- henkilöt Högre tjänstemän Upper-level employees			Alemmat toimi- henkilöt Lägre tjänstemän Lower-level employees			
	1 000 henkeä – personer – persons						

Molemmat sukupuolet – Båda könen – Both sexes

1999	2 296	1 975	745	1 225	462	764	321	305	16
2000	2 335	2 016	749	1 264	487	776	319	304	15
2001	2 367	2 060	767	1 289	509	780	307	294	13
2002	2 372	2 068	758	1 307	522	784	304	292	12
2003	2 365	2 061	749	1 310	529	780	304	294	10
2004	2 365	2 064	733	1 329	541	787	301	290	11
2005	2 401	2 098	736	1 360	550	809	303	290	13
2006	2 444	2 129	746	1 382	565	817	314	301	13
2007	2 492	2 178	761	1 413	594	819	314	300	14
2008	2 531	2 207	764	1 437	608	830	324	311	13

Miehet – Män – Males

1999	1 206	989	506	480	261	219	216	208	9
2000	1 228	1 011	517	492	270	222	217	209	8
2001	1 240	1 033	528	502	280	222	207	200	8
2002	1 229	1 025	514	509	291	218	204	197	7
2003	1 227	1 024	510	512	296	216	204	199	5
2004	1 229	1 025	506	518	301	216	204	197	6
2005	1 243	1 038	515	522	300	222	205	198	8
2006	1 266	1 051	524	526	305	220	215	207	8
2007	1 290	1 075	535	538	325	212	214	206	9
2008	1 315	1 095	543	548	329	219	220	212	8

Naiset – Kvinnor – Females

1999	1 090	986	239	745	201	544	105	97	8
2000	1 108	1 006	232	772	217	555	102	95	7
2001	1 127	1 027	239	787	229	558	100	95	5
2002	1 144	1 043	244	798	232	566	100	96	5
2003	1 138	1 037	238	798	233	565	100	96	5
2004	1 136	1 039	227	811	240	571	97	93	4
2005	1 158	1 060	221	838	251	587	98	93	5
2006	1 178	1 078	221	857	260	597	99	93	6
2007	1 202	1 103	226	875	269	606	99	94	5
2008	1 216	1 112	221	889	279	610	104	99	5

1) Ml. työlliset, joiden ammatiasema on tuntematon. – Inkl. sysselsatta vars yrkesställning är okänd. – Incl. those employed whose status in employment is unknown

2) Ml. palkansaajat, joista tieto työntekijä/toimihenkilö on tuntematon. – Inkl. löntagare för vilka uppgiften 'arbetstagare/tjänsteman' är okänd. – Incl. employees whose industrial status as a wage or salary earner is unknown

3) Ml. palkansaajat, joista tieto ylempi/alempi toimihenkilö on tuntematon. – Inkl. löntagare för vilka uppgiften 'högre/lägre' tjänsteman är okänd. – Incl. employees whose status in employment as a upper-level or lower-level employees is unknown

A13.

Yli- ja sivutyötä tehneet sekä yli- ja sivutyöasteet v. 1999–2008

Personer som utfört övertidsarbete eller haft bisyssla samt relativa övertids- och bisysslotat åren 1999–2008
 Number and rates of employed persons on overtime and with second jobs in 1999–2008

Vuosi År Year	Työlliset yhteensä Sysselsatta totalt Employed total	Yliytöä tehneet ¹⁾ Utfört övertids- arbete Persons having worked overtime	Osuus palkan- saajista Andelen av löntagare Proportion of employees	Sivutyötä tehneet Haft bisyssla Persons having worked at secondary jobs	Yliytöaste Relativt övertidstal Rate of persons on overtime	Sivutyöaste Relativt bisysslotat Rate of persons with secondary jobs
	1 000 henkeä – personer – persons		%	1 000 henkeä – personer – persons	%	
Molemmat sukupuolet – Båda könen – Both sexes						
1999	2 296	156	7,9	74	6,8	3,2
2000	2 335	168	8,3	79	7,2	3,4
2001	2 367	174	8,4	73	7,3	3,1
2002	2 372	169	8,1	76	7,1	3,2
2003	2 365	156	7,6	74	6,6	3,1
2004	2 365	161	7,8	75	6,8	3,2
2005	2 401	160	7,6	78	6,7	3,2
2006	2 444	169	8,0	83	6,9	3,4
2007	2 492	180	8,3	84	7,2	3,4
2008	2 531	241	10,9	83	9,5	3,3
Miehet – Män – Males						
1999	1 206	92	9,2	41	7,6	3,4
2000	1 228	101	10,0	45	8,2	3,7
2001	1 240	105	10,2	41	8,5	3,3
2002	1 229	100	9,8	43	8,2	3,5
2003	1 227	94	9,2	43	7,7	3,5
2004	1 229	95	9,2	42	7,7	3,4
2005	1 243	94	9,1	42	7,6	3,4
2006	1 266	101	9,6	47	8,0	3,7
2007	1 290	105	9,7	48	8,1	3,7
2008	1 315	132	12,0	42	10,0	3,2
Naiset – Kvinnor – Females						
1999	1 090	64	6,5	33	5,9	3,0
2000	1 108	67	6,7	34	6,0	3,0
2001	1 127	69	6,7	32	6,1	2,8
2002	1 144	68	6,5	33	6,0	2,9
2003	1 138	62	5,9	31	5,4	2,7
2004	1 136	66	6,3	33	5,8	2,9
2005	1 158	66	6,4	36	5,7	3,1
2006	1 178	68	6,3	36	5,8	3,1
2007	1 202	75	6,8	36	6,3	3,0
2008	1 216	110	9,9	40	9,0	3,3

1) Yliytöä tutkimusviikolla tehneet palkansaajat – Löntagare som under referensveckan utfört övertidsarbete – Employees having worked overtime during the survey week

A14. Työlliset toimialoittain sukupuolen mukaan v. 1999–2008
Sysselsatta näringsgrensvis efter kön åren 1999–2008
Employed persons by industry and sex in 1999–2008

Vuosi År Year	Toimiala (TOL-95) – Näringsgren (NI) – Industry (SIC)								
	Kaikki toimialat Alla närings- grenar All industries	Maa- ja metsätalous Jord- och skogsbruk Agriculture and forestry	Teollisuus Industri Mining, manu- facturing, energy and water supply	Rakennus- toiminta Bygg- verksamhet Construc- tion	Kauppa, majoitus- ja rav.toim. Handel-, hotell- och rest.verks. Trade, hotels and restaurants	Liikenne Samfärdsel Transport and communi- cation	Rahoitus-, vakuutus- ym. palvelut Finansiering, försäkring m.m. Financing, insurance, etc.	Julkiset ja muut palv. Offentliga och övriga tjänster Public and other services	Toimiala tuntematon Näringsgren okänd Industry unknown
	01–99	01–05	10–41	45	50–55	60–64	65–74	75–97	99
	1 000 henkeä – personer – persons								
	Molemmat sukupuolet – Båda könen – Both sexes								
1999	2 296	144	488	149	355	168	267	719	6
2000	2 335	142	494	149	354	172	287	732	7
2001	2 367	135	497	145	357	174	301	750	7
2002	2 372	127	491	148	363	169	308	759	7
2003 ¹⁾	2 365	120	470	151	363	173	313	767	8
2004	2 365	116	458	148	367	172	315	781	7
2005	2 401	116	460	158	378	172	322	790	5
2006	2 444	114	465	162	381	181	336	801	(4)
2007	2 492	113	466	174	395	175	359	806	6
2008	2 531	115	460	184	403	174	367	815	13
	Prosenttia – Procent – Per cent								
1999	100	6	21	7	16	7	12	31	0,3
2000	100	6	21	6	15	7	12	31	0,3
2001	100	6	21	6	15	7	13	32	0,3
2002	100	5	21	6	15	7	13	32	0,3
2003 ¹⁾	100	5	20	6	15	7	13	32	0,4
2004	100	5	19	6	16	7	13	33	0,3
2005	100	5	19	7	16	7	13	33	0,3
2006	100	5	19	7	16	7	14	33	(0,2)
2007	100	5	19	7	16	7	14	32	0,2
2008	100	5	18	7	16	7	15	32	0,5
	Miehet – Män – Males								
1999	1 206	98	343	138	168	121	138	196	(4)
2000	1 228	99	350	139	166	125	152	193	(4)
2001	1 240	93	351	136	168	128	159	202	4
2002	1 229	85	348	137	166	122	161	204	4
2003 ¹⁾	1 227	83	338	140	166	128	162	207	5
2004	1 229	83	328	138	170	127	166	214	5
2005	1 243	82	329	147	175	126	166	216	(2)
2006	1 266	81	335	152	176	131	177	212	..
2007	1 290	82	339	162	179	126	188	209	(4)
2008	1 315	82	339	171	186	125	198	207	7,3
	Naiset – Kvinnor – Females								
1999	1 090	46	145	11	188	48	128	523	(3)
2000	1 108	43	144	10	188	46	135	539	(3)
2001	1 127	42	146	9	190	47	142	548	(3)
2002	1 144	41	143	11	197	47	147	555	(3)
2003 ¹⁾	1 138	38	132	11	197	45	151	560	(4)
2004	1 136	34	130	11	197	45	150	567	(3)
2005	1 158	34	131	11	203	46	156	575	(3)
2006	1 178	33	130	10	205	50	159	589	(2)
2007	1 202	31	127	11	216	48	170	596	(3)
2008	1 216	33	121	13	217	49	169	609	5,9

1) Vuodesta 2003 lähtien toimiala TOL 2002 – Näringsgren TOL 2002 fr.o.m år 2003 – From 2003 industry TOL 2002

A15. Osa-aikatyölliset¹⁾ toimialoittain v. 1999–2008
Delttidssysselsatta¹⁾ näringsgrenvis åren 1999–2008
Part-time employed persons¹⁾ by industry in 1999–2008

Vuosi År Year	Toimiala (TOL-95) – Näringsgren (NI) – Industry (SIC)							
	Kaikki toimialat Alla närings- grenar All industries	Maa- ja metsätalous Jord- och skogsbruk Agriculture and forestry	Teollisuus Industri Mining, manu- facturing, energy and water supply	Raken- nus- toiminta Bygg- verksam- het Const- ruction	Kauppa, majoitus- ja rav.toim. Handel-, hotell- och rest.verks. Trade, hotels and restaurants	Liikenne Samfärdsel Transport and communi- cation	Rahoitus-, vakuutus- ym. palvelut Finansiering, försäkring m.m. Financing, insurance, etc.	Julkiset ja muut palv. Offentliga och övriga tjänster Public and other services
	01–99	01–05	10–41	45	50–55	60–64	65–74	75–97
	1 000 henkeä – personer – persons							
	Molemmat sukupuoli – Båda könen – Both sexes							
1999	277	21	22	8	75	16	36	98
2000	286	24	22	7	79	17	39	97
2001	288	22	21	7	79	17	39	102
2002	302	21	23	7	80	18	44	107
2003 ²⁾	307	19	24	8	80	20	44	111
2004	320	20	27	8	85	19	46	115
2005	330	23	23	8	90	20	49	116
2006	343	22	24	8	90	22	53	124
2007	351	23	25	10	91	23	54	124
2008	338	23	23	9	89	21	47	123
	Prosenttia – Procent – Per cent							
1999	100	7,5	7,8	2,9	27,2	5,9	13,1	35,2
2000	100	8,3	7,6	2,4	27,7	6,0	13,6	33,9
2001	100	7,5	7,2	2,3	27,6	5,8	13,7	35,3
2002	100	6,8	7,7	2,4	26,6	5,9	14,6	35,5
2003 ²⁾	100	6,3	7,8	2,6	26,0	6,4	14,4	36,1
2004	100	6,3	8,3	2,4	26,5	5,8	14,4	35,9
2005	100	6,8	7,0	2,5	27,2	6,0	15,0	35,2
2006	100	6,3	6,9	2,4	26,2	6,4	15,4	36,0
2007	100	6,6	7,2	2,8	25,9	6,5	15,5	35,2
2008	100	6,9	6,8	2,6	26,4	6,2	13,9	36,4
	Osuus alan työllisistä – Andelen av sysselsatta – Proportion of employed							
1999	12,1	14,5	4,4	5,4	21,2	9,7	13,7	13,6
2000	12,3	16,8	4,4	4,7	22,4	10,0	13,6	13,3
2001	12,2	16,1	4,2	4,5	22,2	9,6	13,1	13,5
2002	12,7	16,3	4,8	4,9	22,1	10,5	14,3	14,2
2003 ²⁾	13,0	16,0	5,1	5,3	22,1	11,3	14,1	14,4
2004	13,5	17,5	5,8	5,2	23,1	10,8	14,6	14,7
2005	13,7	19,5	5,0	5,2	23,8	11,5	15,3	14,7
2006	14,0	19,1	5,1	5,1	23,6	12,1	15,7	15,4
2007	14,1	20,6	5,4	5,7	23,0	13,1	15,1	15,3
2008	13,3	20,2	5,0	4,7	22,1	12,1	12,8	15,1

1) Omasta mielestään osa-aikatyötä tehneet työlliset – Sysselsatta som enligt egen åsikt deltidssarbetat – Employed persons describing themselves as part-time workers

2) Vuodesta 2003 lähtien toimiala TOL 2002 – Näringsgren TOL 2002 fr.o.m år 2003 – From 2003 industry TOL 2002

A16.

Työlliset palkansaajat ja yrittäjät toimialoitain v. 1999–2008
 Sysselsatta löntagare och företagare efter näringsgren åren 1999–2008
 Employees and self-employed persons by industry in 1999–2008

Vuosi År Year	Toimiala (TOL-95) – Näringsgren (NI) – Industry (SIC)								
	Kaikki toimialat Alla närings- grenar All industries	Maa- ja metsätalous Jord- och skogsbruk Agriculture and forestry	Teollisuus Industri Mining, manu- facturing, energy and water supply	Rakennus- toiminta Bygg- verksamhet Construc- tion	Kauppa, majoitus- ja rav.toim. Handel-, hotell- och rest.verks. Trade, hotels and restaurants	Liikenne Samfärdsel Transport and communi- cation	Rahoitus-, vakuutus- ym. palvelut Finansiering, försäkring m.m. Financing, insurance, etc.	Julkiset ja muut paiv. Offentliga och övriga tjänster Public and other services	Toimiala tuntematon Näringsgren okänd Industry unknown
	01–99	01–05	10–41	45	50–55	60–64	65–74	75–97	99

1 000 henkeä – personer – persons

Palkansaajat – Löntagare – Employees

1999	1 975	40	457	120	298	145	231	680	5
2000	2 016	40	463	120	298	148	249	693	6
2001	2 060	38	468	118	303	154	264	709	6
2002	2 068	35	461	118	311	148	272	718	6
2003 ¹⁾	2 061	33	442	118	310	151	276	723	7
2004	2 064	34	434	117	313	147	278	733	6
2005	2 098	36	435	122	324	150	284	742	5
2006	2 129	34	438	123	326	160	292	754	(3)
2007	2 178	33	440	135	341	153	312	759	5
2008	2 207	35	433	142	352	153	317	763	12

**Yrittäjät ja yrittäjäperheenjäsenet – Företagare och företagarfamiljemedlemmar –
 Self-employed and unpaid family workers**

1999	321	104	31	29	58	24	36	39	..
2000	319	102	30	29	56	23	38	40	..
2001	307	97	29	27	55	21	37	41	..
2002	304	92	31	30	53	21	37	41	..
2003 ¹⁾	304	88	27	33	52	22	37	44	..
2004	301	82	25	31	54	24	37	47	..
2005	303	80	25	36	54	22	38	49	..
2006	314	80	27	40	55	21	44	47	..
2007	314	80	25	38	54	21	47	47	..
2008	324	79	27	42	50	22	50	53	..

1) Vuodesta 2003 lähtien toimiala TOL 2002 – Näringsgren TOL 2002 fr.o.m år 2003 – From 2003 industry TOL 2002

A17. Työlliset työnantajasektorin mukaan toimialoittain v. 1999–2008
Sysselsatta efter arbetsgivarsektor näringsgrensvis åren 1999–2008
Employed persons by employer sector and industry in 1999–2008

Vuosi År Year	Toimiala (TOL-95) – Näringsgren (NI) – Industry (SIC)								
	Kaikki toimialat Alla närings- grenar <i>All industries</i>	Maa- ja metsä- talous Jord- och skogsbruk <i>Agriculture and forestry</i>	Teollisuus Industri <i>Mining, ma- nufacturing, energy and water supply</i>	Rakennus- toiminta Bygg- verksamhet <i>Construc- tion</i>	Kauppa, majoitus- ja rav.toim. Handel-, hotell- och rest.verks. <i>Trade, hotels and restaurants</i>	Liikenne Samfärdsel <i>Transport and communi- cation</i>	Rahoitus-, vakuutus- ym. palvelut Finansiering, försäkring m.m. <i>Financing, insurance, etc.</i>	Julkiset ja muut palv. Offentliga och övriga tjänster <i>Public and other services</i>	Toimiala tuntematon Närings- gren okänd <i>Industry unknown</i>
	01–99	01–05	10–41	45	50–55	60–64	65–74	75–97	99
	1 000 henkeä – personer – persons								
	Yhteensä – Totalt – Total¹⁾								
1999	2 296	144	488	149	355	168	267	719	6
2000	2 335	142	494	149	354	172	287	732	7
2001	2 367	135	497	145	357	174	301	750	7
2002	2 372	127	491	148	363	169	308	759	7
2003 ²⁾	2 365	120	470	151	363	173	313	767	8
2004	2 365	116	458	148	367	172	315	781	7
2005	2 401	116	460	158	378	172	322	790	5
2006	2 444	114	465	162	381	181	336	801	(4)
2007	2 492	113	466	174	395	175	359	806	6
2008	2 531	115	460	184	403	174	367	815	13
	Julkinen sektori yhteensä – Den offentliga sektorn totalt – Public sector total								
1999	634	11	10	15	5	8	45	539	..
2000	637	11	11	11	4	10	48	542	..
2001	644	10	11	8	4	10	48	553	..
2002	644	9	11	6	6	8	50	553	..
2003 ²⁾	651	9	11	6	6	10	52	555	..
2004	656	9	10	7	6	10	56	559	..
2005	653	10	9	7	6	9	56	557	..
2006	655	9	7	7	7	9	55	562	..
2007	657	7	6	8	8	8	59	560	..
2008	666	9	9	6	10	9	61	561	..
	Valtio – Staten – State								
1999	149	(3)	..	7	..	4	22	112	–
2000	151	(3)	..	4	–	5	25	114	..
2001	147	(2)	..	(2)	..	5	25	113	..
2002	146	(2)	4	25	114	..
2003 ²⁾	144	(3)	5	26	109	–
2004	149	(2)	..	(2)	–	6	27	111	–
2005	147	(2)	..	(3)	–	7	28	108	..
2006	149	(2)	..	(2)	–	6	27	112	–
2007	152	..	–	..	–	6	31	112	..
2008	157	(3)	6	32	114	..

(A17. jatk. – forts. – cont.)

Vuosi År Year	Toimiala (TOL-95) – Näringsgren (NI) – Industry (SIC)								
	Kaikki toimialat Alla närings- grenar All industries	Maa- ja metsä- talous Jord- och skogsbruk Agriculture and forestry	Teollisuus Industri Mining, ma- nufacturing, energy and water supply	Rakennus- toiminta Bygg- verksamhet Construc- tion	Kauppa, majoitus- ja rav.toim. Handel-, hotell- och rest.verks. Trade, hotels and restaurants	Liikenne Samfärdsel Transport and communi- cation	Rahoitus-, vakuutus- ym. palvelut Finansiering, försäkring m.m. Financing, insurance, etc.	Julkiset ja muut palv. Offentliga och övriga tjänster Public and other services	Toimiala tuntematon Närings- gren okänd Industry unknown
	01–99	01–05	10–41	45	50–55	60–64	65–74	75–97	99
	1 000 henkeä – personer – persons								
	Kunta, kuntayhtymä – Kommun, samkommun – Municipality, joint municipal authority								
1999	484	8	10	8	4	4	23	427	..
2000	486	8	11	6	4	5	23	428	..
2001	497	8	11	6	(4)	5	23	441	..
2002	498	7	10	6	6	4	25	440	..
2003 ²⁾	507	6	11	5	6	5	27	447	..
2004	507	7	9	5	6	4	29	448	..
2005	506	8	8	4	6	(3)	28	450	..
2006	507	7	6	5	7	(3)	28	450	..
2007	505	5	6	7	8	(3)	28	448	..
2008	509	6	8	5	10	(3)	29	447	..
	Yksityinen sektori – Den privata sektorn – Private sector								
1999	1 656	133	477	134	350	160	220	177	(3)
2000	1 693	131	482	138	349	162	239	188	(3)
2001	1 718	125	486	137	353	165	253	195	4
2002	1 723	117	481	142	357	161	258	203	4
2003 ²⁾	1 709	111	459	144	356	163	261	209	5
2004	1 704	107	449	141	362	161	259	220	5
2005	1 744	106	452	151	372	163	267	231	(4)
2006	1 786	105	458	155	374	172	281	238	(3)
2007	1 830	106	459	165	387	166	300	244	(3)
2008	1 856	106	451	178	393	165	306	252	6

1) Ml. työnantajasektori tuntematon – Inkl. arbetsgivarsektor okänd – Incl. employer sector unknown

2) Vuodesta 2003 lähtien toimiala TOL 2002 – Näringsgren TOL 2002 fr.o.m år 2003 – From 2003 industry TOL 2002

A18. Tehdyt työpäivät työllistä kohti vuodessa työnantajasektorin mukaan toimialoittain vuosina 1999–2008
Utförda arbetsdagar per sysselsatt efter arbetsgivarsektor och näringsgren åren 1999–2008
Working days per employed by employer sector and industry in 1999–2008

Vuosi År Year	Toimiala (TOL-95) – Näringsgren (NI) – Industry (SIC)							
	Kaikki toimialat Alla närings- grenar All industries	Maa- ja metsätalous Jord- och skogsbruk Agriculture and forestry	Teollisuus Industri Mining, manu- facturing, energy and water supply	Rakennus- toiminta Bygg- verksamhet Construc- tion	Kauppa, majoitus- ja rav.toim. Handel-, hotell- och rest.verks. Trade, hotels and restaurants	Liikenne Samfärdsel Transport and communi- cation	Rahoitus-, vakuutus- ym. palvelut Finansiering, försäkring m.m. Financing, insurance, etc.	Julkiset ja muut palv. Offentliga och övriga tjänster Public and other services
	01–99	01–05	10–41	45	50–55	60–64	65–74	75–97
työpäivää/työllinen – arbetsdagar/sysselsatt – working days/employed								
Yhteensä – Totalt – Total								
1999	217	282	217	226	219	212	216	203
2000 ¹⁾	211	271	212	219	215	207	212	197
2001	208	271	208	217	212	204	209	195
2002	207	271	208	213	211	201	207	195
2003 ²⁾	206	265	206	216	211	201	206	193
2004	209	265	211	217	212	204	208	197
2005	206	260	208	215	209	203	208	194
2006	205	259	209	215	208	203	206	193
2007	204	261	209	213	207	203	205	191
2008	207	257	210	215	210	203	211	194
Julkinen sektori yhteensä – Den offentliga sektorn totalt – Public sector total								
1999	202	216	214	215	204	192	204	201
2000 ¹⁾	197	205	204	203	187	206	208	196
2001	195	211	201	198	199	200	204	194
2002	195	207	202	207	196	196	203	194
2003 ²⁾	193	204	199	201	194	191	201	192
2004	197	209	203	211	209	188	206	196
2005	195	214	213	211	188	195	207	193
2006	193	213	211	202	185	174	203	192
2007	193	201	215	193	200	189	201	191
2008	196	207	213	201	211	193	210	193
Valtio – Staten – State								
1999	208	(235)	..	216	..	187	204	208
2000 ¹⁾	201	(210)	..	205	..	203	208	198
2001	199	(192)	..	(205)	..	207	206	196
2002	198	(185)	184	205	196
2003 ²⁾	197	(202)	179	199	197
2004	201	(226)	..	(207)	..	188	204	201
2005	200	(221)	..	(218)	..	201	210	196
2006	196	(206)	–	173	208	195
2007	198	..	–	..	–	190	203	197
2008	202	195	200	210	200

(A18. jatk. – forts. – cont.)

Vuosi År Year	Toimiala (TOL-95) – Näringsgren (NI) – Industry (SIC)							
	Kaikki toimialat Alla närings- grenar All industries	Maa- ja metsätalous Jord- och skogsbruk Agriculture and forestry	Teollisuus Industri Mining, manu- facturing, energy and water supply	Rakennus- toiminta Bygg- verksamhet Construc- tion	Kauppa, majoitus- ja rav.toim. Handel-, hotelli- och rest.verks. Trade, hotels and restaurants	Liikenne Samfärdsel Transport and communi- cation	Rahoitus-, vakuutus- ym. palvelut Finansiering, försäkring m.m. Financing, insurance, etc.	Julkiset ja muut palv. Offentliga och övriga tjänster Public and other services
	01–99	01–05	10–41	45	50–55	60–64	65–74	75–97
	työpäivää/työllinen – arbetsdagar/sysselsatt – working days/employed							

Kunta, kuntayhtymä – Kommun, samkommun – Municipality, joint municipal authority

1999	<u>201</u>	<u>208</u>	<u>214</u>	<u>212</u>	<u>200</u>	<u>192</u>	<u>205</u>	<u>200</u>
2000 ¹⁾	196	203	204	206	187	206	208	195
2001	194	217	200	195	(194)	193	203	193
2002	195	214	201	210	196	207	200	194
2003 ²⁾	192	204	198	197	196	204	203	191
2004	196	206	205	218	209	188	208	195
2005	194	212	215	207	188	(181)	204	192
2006	192	217	209	200	185	(176)	198	191
2007	191	211	215	192	200	(186)	195	190
2008	194	215	213	200	212	180	210	191

Yksityinen sektori – Den privata sektorn – Private sector

1999	<u>223</u>	<u>287</u>	<u>217</u>	<u>227</u>	<u>219</u>	<u>213</u>	<u>218</u>	<u>206</u>
2000 ¹⁾	216	277	212	220	215	207	212	199
2001	213	275	208	218	212	204	209	198
2002	212	276	208	214	211	201	208	198
2003 ²⁾	211	270	204	217	212	202	206	197
2004	213	270	211	217	212	205	209	199
2005	210	264	208	216	209	204	208	197
2006	210	263	209	216	208	204	207	195
2007	209	265	209	214	207	204	206	192
2008	211	262	210	215	210	204	211	197

1) Vuodesta 2000 lähtien työaikatiedot eivät ole vertailukelpoisia aiempiin. – Uppgifterna om arbetsdagarna fr.o.m. år 2000 är inte jämförbara med tidigare uppgifter. – From 2000, the data on working days are not comparable with previous data.

2) Vuodesta 2003 lähtien toimiala TOL 2002 – Näringsgren TOL 2002 fr.o.m. år 2003 – From 2003 industry TOL 2002

A19. Tehdyt työ- sekä yli- ja sivutyötunnit toimialan mukaan v. 1999–2008
Utförda arbets- samt övertids- och bisysslotimmar efter näringsgren åren 1999–2008
Hours actually worked and overtime hours and hours worked at secondary jobs by industry in 1999–2008

Vuosi År Year	Toimiala (TOL-95) – Näringsgren (NI) – Industry (SIC)								
	Kaikki toimialat Alla närings- grenar All industries	Maa- ja metsätalous Jord- och skogsbruk Agriculture and forestry	Teollisuus Industri Mining, manu- facturing, energy and water supply	Rakennus- toiminta Bygg- verksamhet Construc- tion	Kauppa, majoitus- ja rav.toim. Handel-, hotell- och rest.verks. Trade, hotels and restaurants	Liikenne Samfärdsel Transport and communi- cation	Rahoitus-, vakuutus- ym. palvelut Finansiering, försäkring m.m. Financing, insurance, etc.	Julkiset ja muut palv. Offentliga och övriga tjänster Public and other services	Toimiala tuntematon Näringsgren okänd Industry unknown
	01–99	01–05	10–41	45	50–55	60–64	65–74	75–97	99
	1 000 tuntia – timmar – hours								
1999	4 053 019	350 209	872 753	287 650	623 586	306 597	457 188	1 143 553	11 483
2000 ²⁾	4 019 167	335 840	862 106	280 418	608 979	304 270	482 865	1 133 864	10 796
2001	4 009 459	312 595	851 001	269 905	606 194	307 575	500 676	1 149 399	12 078
2002	3 999 809	297 081	840 244	270 061	612 824	293 921	504 539	1 168 801	12 339
2003 ³⁾	3 948 169	272 806	793 097	279 469	610 922	303 807	509 280	1 164 103	14 684
2004	3 992 068	263 431	792 787	274 266	616 772	306 657	519 544	1 205 620	12 991
2005	4 000 269	257 135	783 491	290 351	625 720	302 048	525 400	1 207 863	8 260
2006	4 055 137	250 260	794 736	300 565	626 831	315 174	549 951	1 212 174	(5 444)
2007	4 112 371	247 784	795 395	318 571	641 967	306 583	582 392	1 210 190	9 488
2008	4 210 618	242 200	791 930	338 717	666 749	304 557	610 632	1 235 407	20 428
Siitä – Därav – Of which									
ylityötunteja – övertidstimmar – overtime hours¹⁾									
1999	69 153	1 454	21 550	7 586	8 851	8 300	7 930	13 351	131
2000 ²⁾	71 216	1 504	23 063	7 092	8 655	8 759	7 715	14 232	197
2001	75 105	1 646	23 154	7 943	8 598	9 048	9 000	15 532	184
2002	70 911	1 297	21 139	7 032	9 758	8 529	8 149	14 869	137
2003 ³⁾	66 020	1 346	19 614	6 776	8 731	7 795	8 422	13 189	147
2 004	65 526	1 319	18 153	7 274	8 719	7 588	8 339	13 975	158
2005	64 174	1 453	17 557	6 069	8 220	8 240	8 785	13 729	121
2006	69 138	1 203	20 474	7 710	8 899	8 722	8 368	13 727	..
2007	72 859	1 118	19 744	8 142	10 130	9 299	9 196	15 057	..
2008	87 684	1 544	22 190	8 218	12 409	8 978	12 652	21 415	280
sivutyötunteja – bisysslotimmar – hours worked at secondary jobs									
1999	56 632	11 581	4 394	5 487	7 118	3 723	7 215	16 634	480
2000 ²⁾	61 560	14 282	4 095	5 102	7 988	3 972	7 705	17 674	713
2001	55 351	11 440	4 693	4 152	7 638	3 213	7 921	15 919	339
2002	60 444	12 159	5 006	4 439	7 135	3 984	8 090	19 050	581
2003 ³⁾	58 056	10 700	4 445	3 929	6 722	4 547	7 817	18 924	972
2 004	59 620	11 100	4 540	4 111	7 832	3 519	8 332	19 819	368
2005	58 712	11 572	3 583	4 003	8 051	2 639	7 582	20 994	287
2006	62 232	10 967	3 845	4 805	8 110	3 776	9 880	20 433	..
2007	62 993	12 066	3 555	5 518	7 131	4 966	9 433	19 745	..
2008	58 738	10 268	3 426	3 898	9 307	4 524	7 118	19 010	1 187

1) Palkansaajien tekemät ylityötunnit – Övertidstimmar som utförts av löntagare – Overtime hours worked by employees

2) Vuodesta 2000 lähtien työaikatiedot eivät ole vertailukelpoisia aiempiin. – Uppgifterna om arbetstimmarna fr.o.m. år 2000 är inte jämförbara med tidigare uppgifter. – From 2000, the data on working hour are not comparable with previous data.

3) Vuodesta 2003 lähtien toimiala TOL 2002 – Näringsgren TOL 2002 fr.o.m. år 2003 – From 2003 industry TOL 2002

A20.

Palkansaajien tekemät työtunnit työntajasektorin mukaan toimialoitain v. 1999–2008¹⁾
 Löntagares utförda arbetstimmar efter arbetsgivarsektor och näringsgren åren 1999–2008¹⁾
 Hours actually worked by employees by employer sector and industry in 1999–2008¹⁾

Vuosi År Year	Toimiala (TOL-95) – Näringsgren (NI) – Industry (SIC)								
	Kaikki toimialat Alla närings- grenar All industries	Maa- ja metsätalous Jord- och skogsbruk Agriculture and forestry	Teollisuus Industri Mining, manu- facturing, energy and water supply	Rakennus- toiminta Bygg- verksamhet Construc- tion	Kauppa, majoitus- ja rav.toim. Handel-, hotell- och rest.verks. Trade, hotels and restaurants	Liikenne Samfärdsel Transport and communi- cation	Rahoitus-, vakuutus- ym. palvelut Finansiering, försäkring m.m. Financing, insurance, etc.	Julkiset ja muut palv. Offentliga och övriga tjänster Public and other services	Toimiala tuntematon Näringsgren okänd Industry unknown
	01–99	01–05	10–41	45	50–55	60–64	65–74	75–97	99
	1 000 tuntia – timmar – hours								
	Yhteensä – Totalt – Total¹⁾								
1999	3 304 948	78 335	800 769	224 001	486 273	249 445	382 212	1 074 159	9 754
2000 ²⁾	3 302 723	78 049	792 767	219 344	477 322	252 698	408 142	1 065 019	9 381
2001	3 329 036	73 170	784 804	211 810	477 211	259 363	432 957	1 079 208	10 475
2002	3 328 554	68 645	770 820	207 830	488 838	247 018	437 909	1 096 791	10 702
2003 ³⁾	3 289 780	61 585	734 837	210 755	488 658	250 546	442 952	1 087 903	12 543
2004	3 347 336	65 824	739 486	210 729	495 194	249 113	453 838	1 122 153	10 999
2005	3 367 028	69 992	731 131	216 482	503 032	252 003	458 013	1 128 522	7 852
2006	3 407 872	64 033	741 320	217 389	505 698	266 354	470 624	1 137 644	(4 811)
2007	3 471 217	61 636	743 944	238 207	526 516	256 264	500 565	1 135 732	8 354
2008	3 553 580	67 215	738 307	250 216	555 200	252 711	523 080	1 148 540	18 311
	Julkinen sektori yhteensä – Den offentliga sektorn totalt – Public sector total								
1999	1 013 549	19 697	18 771	26 394	8 112	14 192	73 372	852 379	..
2000 ²⁾	995 699	19 786	18 714	17 461	7 764	16 789	78 156	836 432	..
2001	994 187	17 691	17 760	12 866	7 454	16 640	77 328	843 537	..
2002	998 475	16 120	17 595	9 784	10 309	14 886	80 850	847 976	..
2003 ³⁾	992 947	15 520	17 836	10 478	10 084	16 334	83 606	837 929	..
2004	1 020 966	16 148	15 674	11 823	9 878	16 854	90 697	859 548	..
2005	1 009 744	18 643	14 431	12 664	9 498	15 088	90 032	849 086	..
2006	999 207	15 777	11 280	12 681	9 719	14 006	86 719	848 850	..
2007	1 004 620	11 861	10 857	13 637	13 001	13 867	92 811	847 662	..
2008	1 022 267	15 865	15 006	10 398	16 925	15 891	99 683	846 986	1 514
	Yksityinen sektori – Den privata sektorn – Private sector								
1999	2 280 739	58 342	781 546	197 554	477 806	235 253	307 509	218 021	(4 707)
2000 ²⁾	2 298 015	58 263	774 052	201 794	469 211	235 774	329 024	225 052	(4 845)
2001	2 327 555	55 408	766 960	198 945	469 545	242 723	355 290	232 532	(6 152)
2002	2 322 584	52 291	753 199	198 047	478 489	232 132	356 760	245 982	(5 684)
2003 ³⁾	2 288 830	46 030	716 949	199 989	478 519	234 212	359 207	246 338	7 587
2004	2 319 825	49 611	723 813	198 906	485 255	232 037	362 892	260 197	(7 116)
2005	2 352 614	51 349	716 699	203 818	493 477	236 915	367 870	277 030	(5 457)
2006	2 404 773	48 214	730 040	204 708	495 943	252 349	383 748	286 658	(3 114)
2007	2 460 182	49 617	733 000	224 569	513 322	242 353	407 675	285 280	4 365
2008	2 518 482	51 350	723 196	239 734	538 128	236 615	423 343	298 419	7 697

1) Ml. yli- ja sivutyötunnit, myös ne, joiden tekijän sivutyön ammattiasema olisi muu kuin palkansaaja – Inkl. övertidstimmar och timmar i bisyssla som utförts av person som inte annars skulle räknas som löntagare – Incl. overtime hours and hours worked at secondary jobs, irrespective of the fact that the industrial status of the person – working at a secondary job may be other than employee.

2) Vuodesta 2000 lähtien työaikatiedot eivät ole vertailukelpoisia aiempiin. – Uppgifterna om arbetstimmarna fr.o.m. år 2000 är inte jämförbara med tidigare uppgifter. – From 2000, the data on working hours are not comparable with previous data.

3) Vuodesta 2003 lähtien toimiala TOL 2002 – Näringsgren TOL 2002 fr.o.m. år 2003 – From 2003 industry TOL 2002

A21. Tehdyt työtunnit¹⁾ työllistä kohti vuodessa työnantajasektorin mukaan toimialoitain v. 1999–2008
 Utförda arbetstimmar¹⁾ per sysselsatt efter arbetsgivarsektor och näringsgren åren 1999–2008
 Hours actually worked¹⁾ per employed by employer sector and industry in 1999–2008

Vuosi År Year	Toimiala (TOL-95) – Näringsgren (NI) – Industry (SIC)							
	Kaikki toimialat Alla närings- grenar All industries	Maa- ja metsätalous Jord- och skogsbruk Agriculture and forestry	Teollisuus Industri Mining, manu- facturing, energy and water supply	Rakennus- toiminta Bygg- verksamhet Construction	Kauppa, majoitus- ja rav.toim. Handel-, hotell- och rest.verks. Trade, hotels and restaurants	Liikenne Samfärdsel Transport and communi- cation	Rahoitus-, vakuutus- ym. palvelut Finansiering, försäkring m.m. Financing, insurance, etc.	Julkiset ja muut palv. Offentliga och övriga tjänster Public and other services
	01–99	01–05	10–41	45	50–55	60–64	65–74	75–97
	työtunteja/työllinen – arbetstimmar/sysselsatt – workinghours/employed							
	Yhteensä – Totalt – Total							
1999	1 765	2 432	1 790	1 931	1 755	1 821	1 715	1 591
2000 ²⁾	1 721	2 365	1 747	1 882	1 721	1 774	1 682	1 549
2001	1 694	2 316	1 713	1 858	1 697	1 764	1 662	1 533
2002	1 686	2 345	1 710	1 827	1 687	1 736	1 638	1 541
2003 ³⁾	1 669	2 266	1 689	1 853	1 685	1 756	1 627	1 517
2004	1 688	2 267	1 729	1 852	1 679	1 788	1 648	1 544
2005	1 666	2 226	1 702	1 839	1 657	1 759	1 631	1 528
2006	1 660	2 195	1 711	1 851	1 645	1 742	1 637	1 514
2007	1 650	2 197	1 709	1 833	1 626	1 756	1 624	1 502
2008	1 664	2 113	1 723	1 840	1 655	1 750	1 664	1 515
	Yksityinen sektori – Den privata sektorn – Private sector							
1999	1 829	2 477	1 789	1 951	1 755	1 829	1 735	1 620
2000 ²⁾	1 781	2 407	1 749	1 899	1 721	1 779	1 693	1 564
2001	1 750	2 357	1 715	1 873	1 695	1 766	1 671	1 552
2002	1 738	2 391	1 711	1 836	1 687	1 734	1 644	1 566
2003 ³⁾	1 725	2 311	1 690	1 861	1 687	1 761	1 632	1 543
2004	1 739	2 306	1 731	1 859	1 678	1 796	1 654	1 559
2005	1 712	2 256	1 703	1 841	1 657	1 765	1 633	1 540
2006	1 709	2 233	1 710	1 857	1 648	1 755	1 647	1 519
2007	1 695	2 226	1 708	1 844	1 626	1 761	1 634	1 477
2008	1 710	2 144	1 722	1 845	1 654	1 751	1 669	1 527

1) Ml. yli- ja sivutyötunnit – Inkl. övertidstimmar och timmar i bisyssla – Incl. overtime hours and hours worked at secondary jobs

2) Vuodesta 2000 lähtien työaikatiedot eivät ole vertailukelpoisia aiempiin. – Uppgifterna om arbetstimmarna fr.o.m. år 2000 är inte jämförbara med tidigare uppgifter. – From 2000, the data on working hours are not comparable with previous data.

3) Vuodesta 2003 lähtien toimiala TOL 2002 – Näringsgren TOL 2002 fr.o.m. år 2003 – From 2003 industry TOL 2002

A22.

Tehdyt työtunnit¹⁾ palkansaajaa kohti vuodessa työnantajasektorin mukaan toimialoittain v. 1999–2008
Utförda arbetstimmar¹⁾ per löntagare efter arbetsgivarsektor och näringsgren åren 1999–2008
Hours actually worked¹⁾ per employees by employer sector and industry in 1999–2008

Vuosi År Year	Toimiala (TOL-95) – Näringsgren (NI) – Industry (SIC)							
	Kaikki toimialat Alla närings- grenar All industries	Maa- ja metsätalous Jord- och skogsbruk Agriculture and forestry	Teollisuus Industri Mining, manu- facturing, energy and water supply	Rakennus- toiminta Bygg- verksamhet Construction	Kauppa, majoitus- ja rav.toim. Handel-, hotell- och rest.verks. Trade, hotels and restaurants	Liikenne Samfärdsel Transport and communi- cation	Rahoitus-, vakuutus- ym. palvelut Finansiering, försäkring m.m. Financing, insurance, etc.	Julkiset ja muut palv. Offentliga och övriga tjänster Public and other services
	01–99	01–05	10–41	45	50–55	60–64	65–74	75–97
työntunteja/palkansaaja – arbetstimmar/löntagare – working hours/employee								
Yhteensä – Totalt – Total								
1999	1 673	1 978	1 753	1 862	1 633	1 721	1 656	1 580
2000 ²⁾	1 638	1 942	1 712	1 823	1 603	1 705	1 641	1 538
2001	1 616	1 920	1 678	1 792	1 578	1 687	1 638	1 522
2002	1 609	1 967	1 674	1 760	1 574	1 665	1 613	1 528
2003 ³⁾	1 596	1 895	1 661	1 786	1 574	1 665	1 603	1 504
2004	1 622	1 936	1 704	1 796	1 581	1 691	1 630	1 530
2005	1 605	1 972	1 681	1 770	1 554	1 680	1 612	1 521
2006	1 600	1 900	1 692	1 770	1 553	1 669	1 612	1 508
2007	1 594	1 891	1 689	1 759	1 546	1 672	1 606	1 497
2008	1 610	1 915	1 705	1 758	1 575	1 657	1 652	1 506
Julkinen sektori yhteensä – Den offentliga sektorn totalt – Public sector total								
1999	1 599	1 841	1 805	1 748	1 763	1 690	1 620	1 582
2000 ²⁾	1 563	1 832	1 656	1 647	1 765	1 696	1 632	1 544
2001	1 543	1 787	1 615	1 588	1 864	1 715	1 614	1 525
2002	1 549	1 771	1 660	1 631	1 718	1 772	1 611	1 532
2003 ³⁾	1 526	1 705	1 636	1 663	1 576	1 667	1 605	1 509
2004	1 556	1 794	1 633	1 713	1 764	1 652	1 617	1 539
2005	1 545	1 902	1 678	1 809	1 610	1 658	1 622	1 523
2006	1 525	1 753	1 735	1 714	1 451	1 506	1 585	1 511
2007	1 528	1 744	1 780	1 623	1 625	1 651	1 573	1 513
2008	1 536	1 743	1 745	1 705	1 710	1 727	1 631	1 510
Yksityinen sektori – Den privata sektorn – Private sector								
1999	1 709	2 026	1 752	1 880	1 631	1 723	1 666	1 576
2000 ²⁾	1 673	1 975	1 713	1 840	1 601	1 706	1 643	1 518
2001	1 649	1 972	1 680	1 807	1 574	1 684	1 643	1 506
2002	1 637	2 035	1 675	1 767	1 571	1 658	1 614	1 516
2003 ³⁾	1 630	1 984	1 662	1 792	1 575	1 665	1 603	1 491
2004	1 653	1 992	1 723	1 800	1 578	1 694	1 633	1 503
2005	1 633	1 998	1 681	1 768	1 552	1 681	1 610	1 515
2006	1 634	1 952	1 691	1 774	1 555	1 679	1 619	1 498
2007	1 622	1 923	1 688	1 768	1 544	1 674	1 613	1 449
2008	1 643	1 967	1 704	1 761	1 572	1 652	1 656	1 496

1) Ml. yli- ja sivutyötunnit. Sivutyöt voivat olla myös yrittäjätyötä, jota voi olla etenkin maa- ja metsätalouden ja rakentamisen palkansaajilla – Inkl. övertids-
timmar och timmar i bisyssla. Bisysslorna kan också vara företagararbete, som speciellt kan förekomma hos löntagare inom jord- och byggverksamhet. –
Incl. overtime hours and hours worked at secondary jobs. Secondary jobs may also involve entrepreneurial work, as can be the case for wage earners
in agriculture, forestry and construction.

2) Vuodesta 2000 lähtien työaikatiedot eivät ole vertailukelpoisia aiempiin. – Uppgifterna om arbetstimmarna fr.o.m år 2000 är inte jämförbara
med tidigare uppgifter. – From 2000, the data on working hours not comparable with previous data.

3) Vuodesta 2003 lähtien toimiala TOL 2002 – Näringsgren TOL 2002 fr.o.m år 2003 – From 2003 industry TOL 2002

A23. Työttömät iän ja sukupuolen mukaan v. 1999–2008
Arbetslösa efter ålder och kön åren 1999–2008
Unemployed persons by age and sex in 1999–2008

Vuosi År Year	Ikä – Ålder – Age												
	15–74	15–19	20–24	25–29	30–34	35–39	40–44	45–49	50–54	55–59	60–64	15–24	15–64
	1 000 henkeä – personer – persons												
	Molemmat sukupuolet – Båda könen – Both sexes												
1999	261	34	36	29	27	27	29	29	27	20	(4)	70	261
2000	253	34	38	27	27	24	27	26	27	20	(4)	71	253
2001	238	31	35	24	26	22	24	24	26	23	4	65	238
2002	237	34	35	27	22	21	23	24	26	22	(4)	69	237
2003	235	31	39	27	21	22	22	23	24	23	(3)	70	235
2004	229	29	36	26	19	22	23	25	22	23	(4)	65	229
2005	220	28	36	24	17	19	23	21	23	23	4	64	220
2006	204	27	34	21	16	16	19	21	21	23	5	62	204
2007	183	28	29	20	15	15	17	16	18	22	6	56	183
2008	172	29	27	19	14	13	15	14	16	19	6	56	172
	Miehet – Män – Males												
1999	130	16	19	14	13	12	14	16	14	11	..	35	130
2000	122	16	20	13	12	10	13	14	13	10	..	36	122
2001	117	15	18	11	12	10	12	13	13	11	(2)	33	117
2002	123	15	19	14	11	11	12	13	14	11	(2)	35	123
2003	124	14	21	14	11	11	12	13	14	12	..	35	124
2004	118	14	21	15	9	10	11	12	12	12	(2)	35	118
2005	111	13	20	12	9	10	12	11	10	12	..	33	111
2006	101	14	18	11	7	7	9	11	10	11	(3)	31	101
2007	90	14	14	10	7	5	8	8	9	12	(3)	28	90
2008	85	14	15	10	7	6	6	7	8	10	(3)	29	85
	Naiset – Kvinnor – Females												
1999	131	18	17	15	14	15	14	13	13	9	..	35	131
2000	131	18	18	14	15	14	14	12	14	10	..	36	131
2001	121	16	17	13	14	12	13	11	12	11	..	33	121
2002	114	18	15	13	11	10	11	11	12	11	..	34	114
2003	111	17	17	12	10	10	11	11	10	11	..	34	111
2004	111	15	15	12	10	12	12	13	10	11	..	30	111
2005	109	15	16	12	9	10	12	11	12	11	(2)	31	109
2006	104	14	16	11	9	9	10	10	10	12	(2)	30	104
2007	93	14	15	9	8	9	9	8	9	10	(3)	29	93
2008	87	15	13	9	8	7	9	7	9	9	(3)	27	87

A24. Työttömyysasteet iän ja sukupuolen mukaan v. 1999–2008
Relativt arbetslöshetstal efter ålder och kön åren 1999–2008
Unemployment rate by age and sex in 1999–2008

Vuosi År Year	Ikä – Ålder – Age												
	15–74	15–19	20–24	25–29	30–34	35–39	40–44	45–49	50–54	55–59	60–64	15–24	15–64
%													
Molemmat sukupuolet – Båda könen – Both sexes													
1999	10,2	31,5	16,4	11,2	8,6	7,9	8,1	7,8	7,7	11,5	(6,4)	21,5	10,3
2000	9,8	30,5	16,8	10,7	8,8	7,0	7,7	7,2	7,4	10,4	(5,4)	21,4	9,8
2001	9,1	28,3	15,6	9,4	8,6	6,4	7,1	6,7	7,0	10,2	5,8	19,8	9,2
2002	9,1	31,9	15,8	10,2	7,6	6,2	6,7	6,7	7,2	9,1	(5,1)	21,0	9,2
2003	9,0	31,3	17,5	9,9	7,6	6,6	6,5	6,7	6,8	8,5	(4,4)	21,8	9,1
2004	8,8	30,4	16,5	9,6	7,2	6,9	6,7	7,2	6,3	8,0	(4,5)	20,7	8,9
2005	8,4	29,5	16,1	8,6	6,6	6,2	6,9	6,2	6,6	7,8	4,2	20,1	8,5
2006	7,7	27,6	14,9	7,7	6,1	5,3	5,5	6,2	6,1	7,7	4,4	18,7	7,8
2007	6,9	25,7	12,3	7,0	5,3	4,9	5,0	4,7	5,3	7,3	4,2	16,5	6,9
2008	6,4	26,6	11,7	6,7	5,0	4,6	4,4	4,0	4,9	6,3	3,6	16,5	6,4
Miehet – Män – Males													
1999	9,8	30,4	16,4	9,7	7,7	6,7	7,8	8,2	7,9	12,6	..	20,8	9,8
2000	9,1	30,7	16,9	9,3	7,1	5,5	7,1	7,3	7,3	10,8	..	21,1	9,1
2001	8,6	29,1	15,5	7,6	7,5	5,3	6,8	7,0	7,2	10,6	(5,5)	19,6	8,7
2002	9,1	32,6	16,6	9,7	6,9	6,2	7,2	7,3	7,4	9,6	(5,6)	21,2	9,2
2003	9,2	31,6	18,2	9,8	7,4	6,5	6,8	7,3	7,6	9,0	..	21,9	9,3
2004	8,7	31,8	18,2	9,5	6,5	6,0	6,4	7,0	6,8	8,3	(4,7)	22,0	8,8
2005	8,2	28,5	17,6	8,0	6,1	5,8	6,6	6,2	6,0	8,4	..	20,6	8,3
2006	7,4	28,9	15,1	7,0	5,1	4,2	4,9	6,4	6,2	7,7	(4,9)	19,0	7,5
2007	6,5	27,4	11,9	6,7	4,4	3,3	4,8	4,8	5,6	8,1	(4,1)	16,4	6,6
2008	6,1	28,7	12,3	6,4	4,1	3,6	3,6	3,8	4,7	6,9	(3,6)	17,1	6,2
Naiset – Kvinnor – Females													
1999	10,7	32,5	16,4	13,2	9,7	9,2	8,6	7,4	7,5	10,5	..	22,1	10,7
2000	10,6	30,3	16,8	12,5	10,9	8,7	8,4	7,1	7,5	10,1	..	21,6	10,6
2001	9,7	27,7	15,7	11,6	10,0	7,6	7,4	6,3	6,8	9,8	..	20,0	9,7
2002	9,1	31,4	14,9	10,8	8,5	6,2	6,3	6,1	7,0	8,6	..	20,9	9,1
2003	8,9	31,2	16,6	10,0	7,9	6,7	6,3	6,1	5,9	8,1	..	21,6	8,9
2004	8,9	29,1	14,6	9,7	8,1	7,9	7,0	7,5	5,8	7,8	..	19,4	9,0
2005	8,6	30,4	14,5	9,4	7,1	6,5	7,1	6,2	7,2	7,1	(4,9)	19,5	8,7
2006	8,1	26,4	14,7	8,7	7,2	6,4	6,1	6,0	6,0	7,7	(3,8)	18,4	8,1
2007	7,2	24,2	12,7	7,4	6,4	6,8	5,2	4,7	5	6,6	(4,3)	16,6	7,3
2008	6,7	24,8	11,1	7,0	6,0	5,7	5,2	4,3	5,0	5,7	(3,7)	15,8	6,7

A25.

Työttömät ja työttömyysasteet lääneittäin v. 1999–2008
Arbetslösa och relativa arbetslöshetstal länsvis åren 1999–2008
Unemployed persons and unemployment rates by province in 1999–2008

Vuosi År Year	Koko maa Hela landet Whole country	Manner-Suomi – Fasta Finland – Mainland Finland					Ahvenanmaa Åland Åland
		Lääni – Län – Province					
		Etelä-Suomi Södra Finland Southern Finland	Länsi-Suomi Västra Finland Western Finland	Itä-Suomi Östra Finland Eastern Finland	Oulu Uleåborg Oulu	Lappi Lappland Lapland	
1 000 henkeä – personer – persons							

Työttömät – Arbetslösa – Unemployed

1999	261	87	93	37	30	15	(0)
2000	253	84	89	36	28	16	(0)
2001	238	75	84	36	28	15	(0)
2002	237	78	81	34	30	14	(0)
2003	235	82	82	31	27	13	(0)
2004	229	80	81	31	25	11	(1)
2005	220	78	75	29	25	12	(1)
2006	204	72	69	28	24	11	(1)
2007	183	65	61	27	21	9	(0)
2008	172	62	59	23	20	8	(0)

Työttömyysasteet – Relativa arbetslöshetstal – Unemployment rates

Prosenttia – procent – per cent

1999	10,2	8,0	10,5	13,6	14,1	16,3	(1,0)
2000	9,8	7,6	9,9	13,3	13,1	17,6	(0,8)
2001	9,1	6,7	9,3	13,5	13,1	16,3	(1,6)
2002	9,1	6,9	9,0	12,8	13,6	16,2	(2,9)
2003	9,0	7,3	9,1	11,6	12,4	15,6	(2,6)
2004	8,8	7,2	9,0	11,8	11,7	12,9	(3,3)
2005	8,4	6,9	8,3	10,9	11,4	14,0	(3,6)
2006	7,7	6,3	7,5	10,4	11,1	12,4	(3,4)
2007	6,9	5,6	6,5	10,3	9,5	10,9	(2,9)
2008	6,4	5,3	6,3	8,7	8,8	9,9	(2,2)

A26. Työttömät toimialoitain¹⁾ v. 1999–2008
 Arbetslösa efter näringsgren åren¹⁾ 1999–2008
 Unemployed persons by industry in¹⁾ 1999–2008

Vuosi År Year	Toimiala (TOL-95) – Näringsgren (NI) – Industry (SIC)								
	Kaikki toimialat Alla närings- grenar <i>All industries</i>	Maa- ja metsätalous Jord- och skogsbruk <i>Agriculture and forestry</i>	Teollisuus Industri <i>Mining, manu- facturing, energy and water supply</i>	Rakennus- toiminta Bygg- verksamhet <i>Construc- tion</i>	Kauppa, majoitus- ja rav.toim. Handel-, hotell- och rest.verks. <i>Trade, hotels and restaurants</i>	Liikenne Samfärdsel <i>Transport and communi- cation</i>	Rahoitus-, vakuutus- ym. palvelut Finansiering, försäkring m.m. <i>Financing, insurance, etc.</i>	Julkiset ja muut palv. Offentliga och övriga tjänster <i>Public and other services</i>	Ei aikaisem- paa työpaik- kaa tai toi- miala tunte- maton Ej tidigare i arbetskraf- ten eller nä- ringsgren okänd <i>Not pre- viously em- ployed or industry unknown</i>
	01 – 99	01– 05	10 – 41	45	50 – 55	60 – 64	65 – 74	75 – 97	99
	1 000 henkeä – personer – persons								

Työttömät – Arbetslösa – Unemployed persons

1999	261	9	29	21	24	8	19	63	88
2000	253	8	24	20	26	7	17	66	86
2001	238	6	26	19	24	6	18	59	79
2002	237	5	28	20	25	8	19	52	81
2003 ²⁾	235	5	29	17	23	8	18	51	84
2004	229	4	25	16	23	8	20	51	82
2005	220	4	24	14	21	7	18	52	81
2006	204	4	21	12	18	7	16	47	81
2007	183	(3)	17	10	18	5	15	42	74
2008	172	4	21	11	26	6	17	46	41

1) Työttömän viimeisen työpaikan toimialan mukaan – Arbetslösa efter näringsgrenen av den sista arbetsplatsen – *The industry of the last working place of the unemployed person.*

2) Vuodesta 2003 lähtien toimiala TOL 2002 – Näringsgren TOL 2002 fr.o.m år 2003 – *From 2003 industry TOL 2002*

A27.

15–64-vuotiaat työttömät, piilotyöttömät ja alityölliset¹⁾ v. 1999–2008Arbetslösa, latent arbetssökande och undersysselsatta¹⁾ i åldern 15–64 åren 1999–2008Unemployment, disguised unemployment and underemployment,¹⁾ persons aged 15–64 in 1999–2008

Vuosi År Year	15–64-vuotias väestö Befolkning i åldern 15–64-år Population aged 15–64	Työttömät Arbetslösa <i>Unemployed</i>	Piilotyöttömät Latent arbetssökande <i>Disguised unemployment</i>	Alityölliset Undersysselsatta <i>Underemployment</i>	Työttömät, piilotyöttömät ja alityölliset yhteensä Arbetslösa, latent arbetssökande och undersysse- satta <i>Unemployment, disguised un- employment and underemployment total</i>	Osuus vastaavasta väestöryhmästä Procentuell andel av motsvarande befolkningsgrupp <i>As a proportion of corresponding population group</i>
	1 000 henkeä – personer – persons					%
1999	3 455	261	124	113	498	14,4
2000	3 465	253	111	109	473	13,7
2001	3 471	238	97	103	438	12,6
2002	3 479	237	97	107	441	12,7
2003	3 484	235	93	104	431	12,4
2004	3 489	229	95	107	431	12,4
2005	3 496	220	92	103	415	11,9
2006	3 507	204	92	104	400	11,4
2007	3 517	183	82	99	363	10,3
2008	3 536	172	68	105	345	9,7

1) Työttömät ja työlliset luetaan työvoimaan, piilotyöttömät työvoiman ulkopuolelle – Arbetslösa och sysselsatta räknas till arbetskraften, latent arbetssökande hör inte till arbetskraften – *The unemployed and employed are classified as belonging to the labour force, those in disguised unemployment as not being in the labour force*

A28. Palkansaajien erityyppiset työsuhteet v.1999–2008
Olika typer av anställningsförhållanden för löntagare åren 1999–2008
Different types of employment relationships in 1999–2008

Vuosi År Year	Palkansaajat yhteensä Löntagare totalt Employees, total	Työsuhte – Anställningsförhållande – Type of employment relationship							
		Jatkuva työ – Permanent arbete – Permanent work				Määräaikainen työ ²⁾ – Visstidsarbete ²⁾ – Fixed-term work ²⁾			
		Yhteensä Totalt Total	Osuus palkansaajista Andelen av löntagare Proportion of employees	Työaika – Arbetstid – Working hours		Yhteensä Totalt Total	Osuus palkansaajista Andelen av löntagare Proportion of employees	Työaika – Arbetstid – Working hours	
				Kokoaika työ Heltidsarbete Full-time work	Osa-aika työ Deltidsarbete Part-time work ¹⁾			Kokoaika työ Heltidsarbete Full-time work	Osa-aika työ Deltidsarbete Part-time work ¹⁾
1 000 henkeä – personer – persons		%	1 000 henkeä – personer – persons		%	1 000 henkeä – personer – persons			
Molemmat sukupuolet – Båda könen – Both sexes									
1999	1 975	1 642	83,1	1 487	155	333	16,9	252	81
2000	2 016	1 684	83,5	1 519	166	332	16,5	256	76
2001	2 060	1 720	83,5	1 555	165	340	16,5	259	81
2002	2 068	1 734	83,8	1 557	176	334	16,1	251	82
2003	2 061	1 723	83,6	1 544	179	337	16,4	257	80
2004	2 064	1 730	83,8	1 542	188	334	16,2	250	84
2005	2 098	1 750	83,4	1 561	189	347	16,5	262	85
2006	2 129	1 780	83,6	1 580	199	349	16,4	261	89
2007	2 178	1 831	84,0	1 625	205	348	16,0	261	87
2008	2 207	1 874	84,9	1 679	196	332	15,1	249	84
Miehet – Män – Males									
1999	989	852	86,1	808	43	137	13,9	110	27
2000	1 011	879	86,9	830	48	132	13,0	108	24
2001	1 033	898	87,0	849	49	134	13,0	110	24
2002	1 025	895	87,3	843	52	129	12,6	102	27
2003	1 024	893	87,3	841	53	130	12,7	104	26
2004	1 025	895	87,3	841	54	130	12,7	103	28
2005	1 038	903	87,0	848	55	134	12,9	107	27
2006	1 051	918	87,3	860	58	133	12,7	105	28
2007	1 075	942	87,6	882	60	133	12,4	107	26
2008	1 095	971	88,7	913	58	123	11,3	98	26
Naiset – Kvinnor – Females									
1999	986	790	80,1	678	112	196	19,8	142	54
2000	1 006	806	80,1	688	117	200	19,9	148	52
2001	1 027	822	80,0	705	116	205	20,0	149	57
2002	1 043	838	80,4	714	125	204	19,6	149	55
2003	1 037	830	80,0	703	126	207	20,0	153	55
2004	1 039	835	80,4	701	134	203	19,6	147	56
2005	1 060	847	79,9	713	134	212	20,0	155	58
2006	1 078	862	80,0	721	141	216	20,0	155	61
2007	1 103	889	80,6	744	145	214	19,4	154	61
2008	1 112	903	81,2	766	138	209	18,8	151	58

1) Omasta mielestään osa-aikatyötä tehneet palkansaajat – Löntagare som själva anser sig ha deltidarbete – Employees describing themselves as part-time workers

2) Ml. palkansaajat, joiden työsuhteen laatu on tuntematon (0,1–0,2 prosenttiyksikköä) – Inkl. löntagare med anställningsförhållanden där varaktigheten är okänd (0,1–0,2 procentenheter) – Incl. employees whose type of employment relationships is unknown (0.1–0.2 percentage points).

A29.

Opiskelijat¹⁾ työmarkkina-aseman mukaan v. 2003–2008
 Studerande¹⁾ efter arbetsmarknadsställning åren 2003–2008
 Labour market status of students¹⁾ in 2003–2008

Vuosi, neljännes År, kvartal Year, quarter	Opiskelijoita tutkintoon johtavassa koulutuksessa Studerande i utbildning som leder till examen Studying towards a qualification	Työvoima Arbetskraften Labour force		Työvoima- osuus Relativt arbets- kraftstal Labour force participation rate	Työllisyys- aste Relativt syssel- sättnings- tal Employment rate	Työttömyysaste Relativt arbetslöshetstal Unemployment rate
		Työlliset Sysselsatta Employed	Työttömät Arbetslösa Unemployed			
1 000 henkeä – personer – persons				%		
15–64-vuotiaat – år – years old						
2003	620	245	51	47,8	39,5	17,2
2004	645	260	53	48,4	40,3	16,8
2005	661	271	52	48,8	41,0	16,0
2006	671	289	50	50,5	43,1	14,6
2007	681	306	48	52,0	45,0	13,5
2008	671	309	45	52,8	46,1	12,8
2003 / I ²⁾	656	241	46	43,8	36,7	16,0
2003 / II	579	244	94	58,4	42,1	27,8
2003 / III	589	268	30	50,6	45,5	10,1
2003 / IV	657	228	34	39,9	34,7	13,0
2004 / I	658	232	44	41,9	35,3	15,9
2004 / II	640	281	96	58,9	43,9	25,5
2004 / III	607	276	33	50,9	45,5	10,7
2004 / IV	674	250	37	42,6	37,1	12,9
2005 / I	674	246	47	43,5	36,5	16,0
2005 / II	657	294	92	58,8	44,7	23,8
2005 / III	630	280	31	49,4	44,4	10,0
2005 / IV	683	263	37	43,9	38,5	12,3
2006 / I	687	264	48	45,4	38,4	15,4
2006 / II	657	301	89	59,4	45,8	22,8
2006 / III	637	306	28	52,4	48,0	8,4
2006 / IV	702	285	33	45,3	40,6	10,4
2007 / I	706	279	50	46,6	39,5	15,2
2007 / II	683	335	81	60,9	49,0	19,5
2007 / III	640	319	25	53,8	49,8	7,3
2007 / IV	695	292	35	47,1	42,0	10,7
2008 / I	700	299	40	48,4	42,7	11,8
2008 / II	667	342	83	63,7	51,3	19,5
2008 / III	643	317	28	53,7	49,3	8,1
2008 / IV	672	278	30	45,8	41,4	9,7

(A29. jatk. – forts. – cont.)

Vuosi, neljännes År, kvartal Year, quarter	Opiskelijoita tutkintoon johtavassa koulutuksessa Studierende i utbildning som leder till examen Studying towards a qualification	Työvoima Arbetskraften <i>Labour force</i>		Työvoima- osuus Relativt arbets- kraftstal <i>Labour force participation rate</i>	Työllisyys- aste Relativt syssel- sättnings- tal <i>Employment rate</i>	Työttömyysaste Relativt arbetslöshetstal <i>Unemployment rate</i>
		Työlliset Sysselsatta <i>Employed</i>	Työttömät Arbetslösa <i>Unemployed</i>			
1 000 henkeä – personer – persons				%		

15–24-vuotiaat – år – years old

2003	422	111	37,3	35,2	26,3	25,1
2004	433	117	37,5	35,8	27,1	24,2
2005	446	123	38,5	36,3	27,7	23,8
2006	446	131	36,8	37,6	29,4	21,9
2007	448	142	35,0	39,4	31,6	19,8
2008	435	139	33,8	39,7	32,0	19,5
2003 / ¹⁾	442	98	34	29,9	22,2	25,8
2003 / II	399	125	74	49,9	31,3	37,2
2003 / III	400	134	20	38,5	33,5	13,0
2003 / IV	445	87	21	24,3	19,6	19,4
2004 / I	445	90	31	27,2	20,2	25,6
2004 / II	425	136	77	50,1	32,0	36,2
2004 / III	412	141	20	39,1	34,2	12,4
2004 / IV	449	102	22	27,6	22,7	17,7
2005 / I	449	94	34	28,5	20,9	26,6
2005 / II	446	145	76	49,6	32,5	34,4
2005 / III	433	144	20	37,9	33,3	12,2
2005 / IV	455	110	24	29,5	24,2	17,9
2006 / I	452	102	33	29,9	22,6	24,4
2006 / II	441	147	74	50,1	33,3	33,5
2006 / III	431	156	19	40,6	36,2	10,9
2006 / IV	460	119	21	30,4	25,9	15,0
2007 / I	458	109	34	31,2	23,8	23,8
2007 / II	448	167	66	52,0	37,3	28,3
2007 / III	433	168	17	42,7	38,8	9,2
2007 / IV	452	122	23	32,1	27,0	15,9
2008 / I	446	116	28	32,3	26,0	19,4
2008 / II	430	168	68	54,9	39,1	28,8
2008 / III	424	156	18	41,0	36,8	10,3
2008 / IV	439	116	21	31,2	26,4	15,3

1) Opiskelijaksi määritellään henkilö, joka opiskelee tutkintoon johtavassa koulutuksessa joko peruskoulussa, lukiossa, ammatillisessa oppilaitoksessa, ammattikorkeakoulussa tai yliopistossa. – Studerande är en person som studerar inom utbildning som leder till examen antingen i grundskola, gymnasium, yrkesläroanstalt, yrkeshögskola eller universitet. – A student is a person who is studying towards a qualification in a comprehensive school, upper secondary general school, vocational school or college, polytechnic or university.

2) Neljännesvuositiedot ovat epätarkempia kuin vuosittaiset (ks. liite 2) – Uppgifterna på kvartalsnivå är inexactare än uppgifterna på årsnivå – Quarterly data are less accurate than annual data.

Vuotta 2008 koskevat taulukot
Tabeller för år 2008
Statistics for 2008

1. 15–74-vuotias väestö pääryhmittäin sukupuolen mukaan vuonna 2008
 Befolkning i åldern 15–74 år efter kön och verksamhet år 2008
 Population aged 15–74 by sex and activity in 2008

Vuosi, sukupuoli neljännes, kuukausi ¹⁾ År, kvartal, månad ¹⁾ Year, sex, quarter, month ¹⁾	15–74- vuotias väestö Befolkning i åldern 15–74 år Population aged 15–74	Työvoima Arbetskraften Labour force		Työvoimaosuus Relativt arbets- kraftstal Labour force participation rate	Työttömyysaste Relativt arbets- löshetstal Unemployment rate	Työvoimaan kuulumaton väestö Befolkning utanför arbetskraften Persons not in labour force
		Työlliset Sysselsatta Employed	Työttömät Arbetslösa Unemployed			
	1 000 henkeä – personer – persons			%		1 000 henkeä – personer – persons

I–XII

Miehet – Män – Males	2003	1315	85	69,9	6,1	603
Naiset – Kvinnor – Females	2001	1216	87	65,1	6,7	698
Molemmat sukupuolet – Båda könen – Both sexes	4 004	2 531	172	67,5	6,4	1 301
I–III	3 995	2 474	176	66,3	6,6	1 345
IV–VI	4 001	2 574	202	69,4	7,3	1 225
VII–IX	4 007	2 566	151	67,8	5,6	1 290
X–XII	4 012	2 509	159	66,5	6,0	1 344
I	3 993	2 480	181	66,6	6,8	1 332
II	3 995	2 466	168	65,9	6,4	1 362
III	3 997	2 475	180	66,4	6,8	1 342
IV	3 999	2 501	165	66,7	6,2	1 333
V	4 001	2 554	247	70,0	8,8	1 201
VI	4 004	2 668	195	71,5	6,8	1 141
VII	4 006	2 622	144	69,1	5,2	1 239
VIII	4 008	2 566	151	67,8	5,6	1 291
IX	4 009	2 511	158	66,6	5,9	1 339
X	4 011	2 522	155	66,7	5,8	1 334
XI	4 012	2 509	161	66,6	6,0	1 342
XII	4 014	2 497	162	66,2	6,1	1 356

1) Kuukausi- ja neljännesvuositiedot ovat epätarkempia kuin vuositiedot (ks. liite 2) – Uppgifterna på månads- och kvartalsnivå är inexactare än uppgifterna på årsnivå – Monthly and quarterly data are less accurate than annual data.

2.

15–74-vuotias väestö pääryhmittäin iän mukaan vuonna 2008
 Befolkning i åldern 15–74 år efter verksamhet och åldersgrupp år 2008
 Population aged 15–74 by activity and age group in 2008

ikä Ålder Age	15–74- vuotias väestö Befolkning i åldern 15–74 år Population aged 15–74	Työvoima Arbetskraften Labour force		Työvoi- maan kuuluma- ton väestö Befolkning utanför arbetskraf- ten Persons not in labour force	15–74- vuotias väestö Befolkning i åldern 15–74 år Population aged 15–74	Työvoima Arbetskraften Labour force		Työvoi- maan kuuluma- ton väestö Befolkning utanför arbetskraf- ten Persons not in labour force	Työvoi- maosuus Relativt arbets- kraftstal Labour force participati- on rate	Työttö- myysaste Relativt arbets- löshetstal Unemploy- ment rate
		Työlliset Sysse- l-satta Employed	Työttö- mät Arbets- lösa Unem- ployed			Työlliset Sysse- l-satta Employed	Työttö- mät Arbets- lösa Unem- ployed			
1 000 henkeä – personer – persons				Prosenttia – Procent – Per cent				%		
15–74	4 004	2 531	172	1 301	100,0	63,2	4,3	32,5	67,5	6,4
15–19	333	80	29	224	100,0	23,9	8,7	67,4	32,6	26,6
20–24	326	205	27	94	100,0	62,9	8,4	28,8	71,2	11,7
25–29	337	267	19	52	100,0	79,1	5,6	15,3	84,7	6,7
30–34	329	273	14	41	100,0	83,1	4,3	12,5	87,5	5,0
35–39	318	273	13	31	100,0	86,0	4,1	9,9	90,1	4,6
40–44	372	323	15	34	100,0	86,8	4,0	9,2	90,8	4,4
45–49	376	327	14	35	100,0	87,0	3,6	9,4	90,6	4,0
50–54	384	319	16	49	100,0	83,1	4,2	12,6	87,4	4,9
55–59	400	281	19	100	100,0	70,3	4,7	25,0	75,0	6,3
60–64	362	149	6	207	100,0	41,2	1,5	57,2	42,8	3,6
65–69	255	25	..	229	100,0	9,7	..	90,1	9,9	..
70–74	213	9	–	204	100,0	4,2	–	95,8	4,2	–
15–24	659	285	56	318	100,0	43,2	8,5	48,3	51,7	16,5
15–64	3 536	2 497	172	867	100,0	70,6	4,9	24,5	75,5	6,4

3. 15–74-vuotias väestö pääryhmittäin suuralueen ja maakunnan mukaan vuonna 2008
 Befolkning i åldern 15–74 år efter verksamhet, storområde och landskap år 2008
 Population aged 15–74 by activity, major region and region in 2008

Suuralue – Storområde – Major region ²⁾ Maakunta – Landskap – Region	15–74-vuotias väestö Befolkning i åldern 15–74 år Population aged 15–74	Työlliset Sysseisatta Employed	Työttömät Arbetslösa Unemployed	Työvoimaan kuulumaton väestö Befolkning utanför arbetskraften Persons not in labour force	Työttömyysaste Relativt arbetslöshetstal Unemployment rate	Työllisyysaste Relativt sysselsättningsstal Employment rate
	1 000 henkeä – personer – persons				%	
Koko maa – Hela landet – Whole country	4 004	2 531	172	1 301	6,4	63,2
Manner-Suomi – Fasta Finland – Mainland Finland ¹⁾	3 984	2 516	172	1 296	6,4	63,2
Ahvenanmaa – Åland – Åland ¹⁾	20	15	(0)	5	(2,2)	74,6
Suuralueet – Storområdena – Major regions ²⁾						
Etelä-Suomi – Södra Finland	2 014	1 338	76	600	5,3	66,4
Länsi-Suomi – Västra Finland	1 005	623	43	338	6,5	62,1
Itä-Suomi – Östra Finland	493	273	27	193	9,0	55,4
Pohjois-Suomi – Norra Finland	473	282	26	165	8,5	59,6
Ahvenanmaa – Åland	20	15	(0)	5	(2,2)	74,6
Maakunnat – Landskapen – Regions						
Uusimaa – Nyland	1 078	752	38	288	4,9	69,7
Itä-Uusimaa – Östra Nyland	70	49	..	20	3,3	..
Varsinais-Suomi – Egentliga Finland	347	226	14	107	5,7	65,1
Satakunta – Satakunta	171	105	7	59	6,0	61,6
Kanta-Häme – Egentliga Tavastland	128	80	5	43	5,8	62,6
Pirkanmaa – Birkaland	361	226	17	118	7,0	62,7
Päijät-Häme – Päijät-Häme	152	92	6	54	6,2	60,5
Kymenlaakso – Kymmenedalen	138	81	7	50	7,7	58,8
Etelä-Karjala – Södra Karelen	102	60	4	38	6,6	58,5
Etelä-Savo – Södra Savolax	118	66	6	47	7,9	55,5
Pohjois-Savo – Norra Savolax	186	106	9	71	7,8	57,0
Pohjois-Karjala – Norra Karelen	126	68	8	50	10,7	53,7
Keski-Suomi – Mellersta Finland	203	118	10	74	8,1	58,3
Etelä-Pohjanmaa – Södra Österbotten	142	88	5	48	5,4	62,4
Pohjanmaa – Österbotten	128	85	4	39	4,7	66,5
Keski-Pohjanmaa – Mellersta Österbotten	52	33	(2)	17	6,0	(63,4)
Pohjois-Pohjanmaa – Norra Österbotten	281	172	16	93	8,3	61,3
Kainuu – Kajanaland	63	34	4	25	11,2	53,7
Lappi – Lappland	140	77	8	55	9,9	54,8
Ahvenanmaa – Åland	20	15	(0)	5	2,2	74,6

1) NUTS 1-alueet – områdena – regions

2) NUTS 2-alueet – områdena – regions

4. 15-74-vuotias väestö toiminnan mukaan lääneittäin vuonna 2008
 Befolkning i åldern 15-74 år efter verksamhet länsvis år 2008
 Population aged 15-74 by activity and province in 2008

Läni Län Province	15-74-vuotias väestö Befolkning i åldern 15-74 år Population aged 15-74	Työvoima Arbets- kraften Labour force	Työlliset Sysselsatta Employed	Työvoimaan kuulumaton väestö Befolkning utanför arbetskraften Persons not in labour force	Työvoimaosuus Relativt arbets- kraftstal Labour force participation rate	Työllisyysaste Relativt syssel- sättningstal Employment rate
	1 000 henkeä – personer – persons				%	
Koko maa – Hela landet – Whole country	4 004	2 703	2 531	1 301	67,5	63,2
Manner-Suomi – Fasta Finland – Mainland Finland	3 984	2 688	2 516	1 296	67,5	63,2
Etelä-Suomi – Södra Finland	1 667	1 174	1 112	493	70,4	66,7
Länsi-Suomi – Västra Finland	1 403	941	882	462	67,1	62,9
Itä-Suomi – Östra Finland	430	262	239	168	60,9	55,6
Oulu – Uleåborg	344	226	206	118	65,7	59,9
Lappi – Lappland	140	85	77	55	60,8	54,8
Ahvenanmaa – Åland	20	16	15	5	76,3	74,6

5. 15–74-vuotias väestö iän mukaan lääneittäin vuonna 2008
 Befolkning i åldern 15–74 år efter ålder länsvis år 2008
 Population aged 15–74 by province and age in 2008

Lääni – Län – Province	Ikä – Ålder – Age														
	15–74	15–19	20–24	25–29	30–34	35–39	40–44	45–49	50–54	55–59	60–64	65–69	70–74	15–24	15–64
	1 000 henkeä – personer – persons														
Koko maa – Hela landet – Whole country	4 004	333	326	337	329	318	372	376	384	400	362	255	213	659	3 536
Manner-Suomi – Fasta Finland – Mainland Finland	3 984	331	325	336	327	316	369	374	388	397	360	253	212	656	3 519
Etelä-Suomi – Södra Finland	1 667	134	131	147	150	138	169	156	155	159	150	102	77	265	1 489
Länsi-Suomi – Västra Finland	1 403	117	117	117	113	114	121	129	131	143	129	91	81	234	1 231
Itä-Suomi – Östra Finland	430	36	34	29	29	30	36	41	48	49	40	30	29	70	372
Oulu – Uleåborg	344	31	33	32	27	25	31	32	34	33	27	21	17	63	306
Lappi – Lappland	140	13	11	11	8	9	12	15	15	13	15	10	8	24	121
Ahvenanmaa – Åland	20	2	(1)	(2)	(2)	(2)	2	2	2	2	(2)	(2)	(1)	3	18

6. Työvoima ja työvoimaosuudet iän mukaan lääneittäin vuonna 2008
 Arbetskraften och relativa arbetskraftstal efter ålder länsvis år 2008
 Labour force and labour force participation rates by age and province in 2008

Lääni – Län – Province	Ikä – Ålder – Age														
	15–74	15–19	20–24	25–29	30–34	35–39	40–44	45–49	50–54	55–59	60–64	65–69	70–74	15–24	15–64
	1 000 henkeä – personer – persons														
Koko maa – Hela landet – Whole country	2 703	108	232	286	288	286	337	341	336	300	155	25	9	341	2 669
Manner-Suomi – Fasta Finland – Mainland Finland	2 688	108	232	284	286	285	335	339	334	298	154	25	9	339	2 654
Etelä-Suomi – Södra Finland	1 174	45	97	126	133	125	155	144	139	126	70	11	(3)	143	1 160
Länsi-Suomi – Västra Finland	941	38	83	98	99	104	110	118	116	107	55	9	4	121	928
Itä-Suomi – Östra Finland	262	10	22	23	25	26	32	35	39	33	13	(2)	..	32	259
Oulu – Uleåborg	226	10	22	28	23	22	28	29	28	24	10	32	224
Lappi – Lappland	85	(4)	7	9	7	8	11	13	12	9	6	11	84
Ahvenanmaa – Åland	16	(1)	(1)	(2)	(2)	(2)	2	2	(2)	2	(1)	(0)	(0)	(2)	15
Työvoimaosuudet – Relativa arbetskraftstal – Labour force participation rates %															
Koko maa – Hela landet – Whole country	67,5	32,6	71,2	84,7	87,5	90,1	90,8	90,6	87,4	75,0	42,8	9,9	4,2	51,7	75,5
Manner-Suomi – Fasta Finland – Mainland Finland	67,5	32,5	71,2	84,7	87,5	90,1	90,8	90,6	86,1	74,9	42,7	9,8	4,1	51,7	75,4
Etelä-Suomi – Södra Finland	70,4	33,7	74,5	86,0	88,2	90,3	91,9	92,0	89,5	78,9	47,0	11,2	(4,2)	53,8	77,9
Länsi-Suomi – Västra Finland	67,1	32,8	70,6	84,2	87,4	91,3	90,9	91,1	88,7	74,5	42,6	10,1	4,9	51,8	75,4
Itä-Suomi – Östra Finland	60,9	27,8	66,1	80,7	85,6	87,6	87,4	85,8	82,0	67,5	33,1	(6,9)	..	46,2	69,7
Oulu – Uleåborg	65,7	33,5	67,8	85,9	86,2	87,7	88,6	90,1	83,1	71,2	35,4	51,1	73,1
Lappi – Lappland	60,8	(29,2)	64,0	79,1	84,4	88,1	89,0	86,1	79,1	67,7	39,3	45,1	69,2
Ahvenanmaa – Åland	76,3	(39,5)	(77,5)	(96,6)	(92,9)	(95,2)	96,0	96,9	(96,2)	88,7	(61,3)	(16,3)	(19,2)	(53,2)	84,4

7. Työlliset toimialoittain vuonna 2008
 Sysselsatta efter näringsgren år 2008
 Employed persons by industry in 2008

Toimiala Näringsgren Industry	TOL 2002	Vuosi, neljännes ¹⁾ – År, kvartal ¹⁾ – Year, quarter ¹⁾				
		I–IV	I	II	III	IV
		1 000 henkeä – personer – persons				
KAIKKI TOIMIALAT	01–99	2 531	2 474	2 574	2 566	2 509
A, B Maa-, riista-, metsä- ja kalatalous	01–05	115	107	118	118	115
Maa-, riista- ja kalatalous	01, 05	90	84	93	93	91
Metsätalous	02	24	24	25	25	24
C–E Teollisuus	10–41	460	450	472	473	444
Kulutustavateollisuus	15–19	51	50	53	54	47
Metsäteollisuustuott. ja huonekalujen valm.	20–21, 361	72	73	75	72	66
Kustant., painam. ja ääni-ym. tallenteiden jäljent.	22	32	31	31	32	32
Metalli- yms. teollisuus	10–14, 27–35, 37	232	221	235	242	230
Muu teollisuus	23–26, 362–366, 40–41	74	75	78	72	70
F Rakentaminen	45	184	171	188	196	181
Maa- ja vesirakentaminen	451, 45219, 4523, 4524	44	39	45	47	44
Talonrakentaminen, rakennus-asennus, viimeistely	45211, 4522, 4525, 453, 454, 455	140	132	144	149	137
G Kauppa	50–52	314	305	324	316	311
Moott.ajon. kauppa	501, 503, 504	25	25	26	24	24
Huoltamotoiminta ja kotitalousesineiden korjaus	502, 505, 527	31	30	30	30	33
Agentuuritoim. ja tukkuk.	51	102	101	105	103	100
Vähittäiskauppa	521–526	156	148	162	160	155
H Majoitus- ja ravitsemist.	55	89	85	94	91	86
I Liikenne	60–64	174	173	173	176	175
Kuljetus	60–63	133	129	131	135	135
Tietoliikenne	64	42	44	42	41	40
J, K Rahoitus, vakuutus ja liike-elämän palvelut	65–74	367	363	370	369	367
Rahoitus- ja vak.toim.	65–67	52	49	52	52	53
Kiinteistöalan palvelut, vuokraus ja siivous	70, 71, 747	79	79	82	79	77
Tekninen palvelu ja palvelut liike-elämälle	72, 73, 741–746, 748	236	235	236	237	237
L–Q Julkiset ja muut palvelut	75–98	815	807	820	815	819
Julk.hall. ja maanpuol.	75	116	113	118	117	118
Koulutus	80	162	170	157	159	163
Terveyspalvelut	851, 852	180	177	181	181	183
Sosiaalipalvelut	853	204	202	205	205	203
Muut palvelut	90–98	153	146	159	155	152
X Toimiala tuntematon	99	13	14	15	13	11

1) Neljännesvuositiedot ovat epätarkempia kuin vuosittiedot (ks. liite 2) – Uppgifterna på kvartalsnivå är inexactare än uppgifterna på årsnivå – Quarterly data are less accurate than annual data.

8. Työlliset ja työllisten prosenttijakaumat toimialan ja sukupuolen mukaan vuonna 2008
 Sysselsatta och procentuella fördelningar av sysselsatta efter näringsgren och kön år 2008
 Employed persons and percentage distribution of employed persons by industry and sex in 2008

Toimiala Näringsgren Industry	TOL 2002	Työlliset – Sysselsatta – Employed						
		Molemmat sukupuol- let Båda könen Both sexes	Miehet Män Males	Naiset Kvinnor Females	Naisten osuus Andelen kvinnor Proportion of women	Molemmat sukupuol- let Båda könen Both sexes	Miehet Män Males	Naiset Kvinnor Females
		1 000 henkeä – personer – persons			%			
KAIKKI TOIMIALAT	01–99	2 531	1 315	1 216	48,1	100	100	100
A, B Maa-, riista-, metsä- ja kalatalous	01–05	115	82	33	28,6	4,5	6,2	2,7
Maa-, riista- ja kalatalous	01, 05	90	60	30	33,4	3,6	4,6	2,5
Metsätalous	02	24	22	(3)	(11,1)	1,0	1,6	0,2
C–E Teollisuus	10–41	460	339	121	26,3	18,2	25,8	9,9
Kulutustavarateollisuus	15–19	51	23	28	54,8	2,0	1,8	2,3
Metsäteollisuustuott. ja huonekalujen valm.	20–21, 361	72	57	15	20,8	2,8	4,3	1,2
Kustant., painam. ja ääni-ym. tallenteiden jäljent.	22	32	17	14	45,7	1,2	1,3	1,2
Metalli- yms. teollisuus	10–14, 27–35, 37	232	190	42	17,9	9,2	14,5	3,4
Muu teollisuus	23–26, 362–366, 40–41	74	51	22	30,0	2,9	3,9	1,8
F Rakentaminen	45	184	171	13	7,0	7,3	13,0	1,1
Maa- ja vesirakentaminen	451, 45219, 4523, 4524	44	41	(3)	(6,4)	1,7	3,1	0,2
Talonrakentaminen, rakennus-asennus, viimeistely	45211, 4522, 4525, 453–455	140	130	10	7,1	5,5	9,9	0,8
G Kauppa	50–52	314	163	151	47,9	12,4	12,4	12,4
Moott.ajon. kauppa	501, 503, 504	25	21	(4)	(15,7)	1,0	1,6	0,3
Huoltamatoiminta ja kotitalouksesineiden korjaus	502, 505, 527	31	26	5	17,4	1,2	2,0	0,4
Agenttuuri- ja tukkuk.	51	102	69	33	32,6	4,0	5,2	2,7
Vähittäiskauppa	521–526	156	48	108	69,2	6,2	3,7	8,9
H Majoitus- ja ravitsemist.	55	89	23	66	74,2	3,5	1,7	5,4
I Liikenne	60–64	174	125	49	28,2	6,9	9,5	4,0
Kuljetus	60–63	133	102	30	22,9	5,2	7,8	2,5
Tietoliikenne	64	42	23	19	45,3	1,6	1,7	1,5
J, K Rahoitus, vakuutus ja liike-elämän palvelut	65–74	367	198	169	46,2	14,5	15,0	13,9
Rahoitus- ja vak.toim.	65–67	52	17	34	66,5	2,0	1,3	2,8
Kiinteistöalan palvelut, vuokraus ja siivous	70, 71, 747	79	38	41	51,8	3,1	2,9	3,4
Tekninen palvelu ja palvelut liike-elämälle	72, 73, 741–746, 748	236	142	94	39,8	9,3	10,8	7,7
L–Q Julkiset ja muut palvelut	75–98	815	207	609	74,6	32,2	15,7	50,0
Julk.hall. ja maanpuol.	75	116	51	65	55,9	4,6	3,9	5,3
Koulutus	80	162	54	109	66,9	6,4	4,1	8,9
Terveyspalvelut	851, 852	180	22	158	87,6	7,1	1,7	13,0
Sosiaalipalvelut	853	204	18	185	90,9	8,1	1,4	15,2
Muut palvelut	90–98	153	61	92	60,0	6,0	4,6	7,5
X Toimiala tuntematon	99	13	7	6	44,7	0,5	0,6	0,5

9. Työlliset toimialoittain iän mukaan vuonna 2008
 Sysselsatta näringsgrensvis efter ålder år 2008
 Employed persons by industry and age in 2008

Ikä Ålder Age	Työlliset – Sysselsatta – Employed											
	Kaikki toimialat 01–99 Alla näringsgrenar All industries			Toimiala (TOL 2002) – Näringsgren – Industry								
	Yhteensä Totalt Total	Miehet Män Males	Naiset Kvinnor Females	A, B Maa-, riista-, metsä- ja kala- talous 01–05	C–E Teolli- suus 10–41	F Raken- taminen 45	G Kauppa 50–52	H Majoitus- ja ravit- semis- toiminta 55	I Liikenne 60–64	J, K Rahoitus, vakuutus ja liike- elämän palvelut 65–74	L–Q Julkiset ja muut palvelut 75–98	X Tunte- maton 99
	1 000 henkeä – personer – persons											
15–74	2 531	1 315	1 216	115	460	184	314	89	174	367	815	13
15–19	80	36	44	4	10	6	17	8	5	8	19	..
20–24	205	104	101	5	36	19	42	17	15	25	44	..
25–29	267	147	120	5	51	20	38	11	18	48	75	..
30–34	273	151	122	8	55	17	35	8	18	48	84	..
35–39	273	149	124	10	54	19	35	10	20	38	88	..
40–44	323	166	157	13	62	23	39	8	24	46	107	(2)
45–49	327	166	162	16	61	25	31	9	22	44	118	..
50–54	319	158	162	17	59	24	31	8	22	44	114	..
55–59	281	139	142	17	48	21	29	5	20	38	102	..
60–64	149	76	73	12	22	10	14	(3)	9	23	56	..
65–69	25	17	8	6	(2)	..	(2)	5	6	..
70–74	9	7	(2)	(3)	(2)	..
15–24	285	140	145	9	46	25	59	26	20	33	64	(3)
15–64	2 497	1 291	1 206	105	457	182	311	88	173	361	807	13
	Prosenttia – Procent – Per cent											
15–74	100	100	100	100	100	100	100	100	100	100	100	
15–19	3,1	2,7	3,6	3,7	2,2	3,4	5,5	9,4	3,1	2,1	2,4	
20–24	8,1	7,9	8,3	4,5	7,9	10,3	13,3	19,3	8,6	6,8	5,4	
25–29	10,5	11,2	9,8	4,2	11,1	10,6	12,0	12,8	10,6	13,0	9,2	
30–34	10,8	11,5	10,1	6,6	11,9	9,0	11,1	9,0	10,6	12,9	10,4	
35–39	10,8	11,3	10,2	8,6	11,7	10,1	11,1	11,4	11,2	10,4	10,7	
40–44	12,7	12,6	12,9	11,0	13,4	12,5	12,4	9,4	13,5	12,4	13,1	
45–49	12,9	12,6	13,3	13,8	13,3	13,4	9,8	10,0	12,5	12,1	14,5	
50–54	12,6	12,0	13,3	14,5	12,8	12,8	9,9	9,0	12,8	12,0	13,9	
55–59	11,1	10,6	11,7	15,0	10,3	11,2	9,4	5,7	11,3	10,3	12,6	
60–64	5,9	5,8	6,0	10,0	4,8	5,6	4,5	(3,3)	5,2	6,3	6,8	
65–69	1,0	1,3	0,7	5,3	(0,5)	..	(0,8)	1,2	0,8	
70–74	0,4	0,5	(0,2)	(2,8)	(0,3)	
15–24	11,2	10,6	11,9	8,1	10,0	13,7	18,9	28,8	11,7	8,9	7,8	
15–64	98,7	98,2	99,1	91,9	99,3	99,0	99,0	99,3	99,3	98,4	98,9	

10. Työlliset toimialoittain ja lääneittäin vuonna 2008
 Sysselsatta efter näringsgren och län år 2008
 Employed persons by industry and province in 2008

Lääni Län Province	Toimiala (TOL 2002) – Näringsgren – Industry									
	Kaikki toimialat	A, B Maa-, riista-, metsä- ja kala- talous	C-E Teolli- suus	F Raken- taminen	G Kauppa	H Majoitus- ja ravitse- mis- toiminta	I Liikenne	J, K Rahoitus, vakuutus ja liike- elämän palvelut	L-Q Julkiset ja muut palvelut	X Tunte- maton
	01–99	01–05	10–41	45	50–52	55	60–64	65–74	75–98	99
	1 000 henkeä – personer – persons									
Koko maa – Hela landet – Whole country	2 531	115	460	184	314	89	174	367	815	13
Manner-Suomi – Fasta Finland – Mainland Finland	2 516	114	458	183	312	88	172	366	810	13
Etelä-Suomi – Södra Finland	1 112	24	166	75	157	41	86	201	358	6
Länsi-Suomi – Västra Finland	882	50	205	66	100	29	54	103	271	5
Itä-Suomi – Östra Finland	239	20	41	18	26	8	14	25	87	..
Oulu – Uleåborg	206	14	37	18	21	7	13	28	67	..
Lappi – Lappland	77	6	9	7	8	4	5	10	27	..
Ahvenanmaa – Åland	15	(1)	(1)	(1)	(2)	(1)	2	(1)	6	–
	Prosenttia – Procent – Per cent									
Koko maa – Hela landet – Whole country	100	4,5	18,2	7,3	12,4	3,5	6,9	14,5	32,2	0,5
Manner-Suomi – Fasta Finland – Mainland Finland	100	4,5	18,2	7,3	12,4	3,5	6,8	14,5	32,2	0,5
Etelä-Suomi – Södra Finland	100	2,1	14,9	6,7	14,1	3,7	7,8	18,0	32,2	0,5
Länsi-Suomi – Västra Finland	100	5,7	23,3	7,5	11,4	3,2	6,1	11,7	30,7	0,5
Itä-Suomi – Östra Finland	100	8,4	17,0	7,3	11,0	3,3	5,9	10,5	36,3	..
Oulu – Uleåborg	100	6,9	18,2	8,6	10,0	3,3	6,2	13,4	32,4	..
Lappi – Lappland	100	7,3	12,3	8,9	10,3	5,7	6,8	12,5	35,6	..
Ahvenanmaa – Åland	100	(5,9)	(9,2)	(7,2)	(11,2)	(4,6)	14,5	(8,6)	38,2	–

11. Työlliset ammattiaseman ja sukupuolen mukaan vuonna 2008
 Sysselsatta efter yrkesställning och kön år 2008
 Employed persons by status in employment and sex in 2008

Ammattiasema Yrkesställning Status in employment	Työlliset – Sysselsatta – Employed					
	Molemmat sukupuolet Båda könen Both sexes	Miehet Män Males	Naiset Kvinnor Females	Molemmat sukupuolet Båda könen Both sexes	Miehet Män Males	Naiset Kvinnor Females
	1 000 henkeä – personer – persons			%		
Yhteensä – Totalt – Total	2 531	1 315	1 216	100	100	100
Palkansaajat – Löntagare – <i>Employees</i> ¹⁾	2 207	1 095	1 112	87,2	83,3	91,4
Työntekijät – Arbetare – <i>Wage earners</i>	764	543	221	30,2	41,3	18,1
Ylemmät toimihenkilöt – Högre tjänstemän – <i>Upper-level employees</i>	608	329	279	24,0	25,0	22,9
Alemmat toimihenkilöt – Lägre tjänstemän – <i>Lower-level employees</i>	830	219	610	32,8	16,7	50,2
Yrittäjät – Företagare – <i>Self-employed persons</i>	311	212	99	12,3	16,1	8,1
Yrittäjäperheenjäsenet – Företagarfamiljemedlemmar – <i>Unpaid family workers</i>	13	8	5	0,5	0,6	0,4

1) Ml. palkansaajat, joista tieto työntekijä/toimihenkilö on tuntematon – Inkl. löntagare för vilka uppgift arbetare/funktionär är okänd – *Incl. employees whose industrial status as wage or salary earner is not known.*

12. Työlliset ammattiaseman, iän ja toimialan mukaan vuonna 2008
 Sysseisatta efter yrkeställning, ålder och näringsgren år 2008
 Employed persons by status in employment, age and industry in 2008

Ikä Ålder Age	TOL 2002	Työlliset – Sysseisatta – Employed			
		Yhteensä Totalt Total	Palkansaajat Löntagare Employees	Yrittäjät Företagare Self-employed persons	Yrittäjäperheenjäsenet Företagarfamiljemed- lemmar Unpaid family workers
Toimiala Näringsgren Industry		1 000 henkeä – personer – persons			
15–74		2 531	2 207	311	13
15–19		80	76	..	(2)
20–24		205	197	7	..
25–29		267	249	18	..
30–34		273	249	24	..
35–39		273	240	33	..
40–44		323	279	43	..
45–49		327	280	47	..
50–54		319	273	46	..
55–59		281	235	44	..
60–64		149	118	30	..
65–69		25	10	13	(2)
70–74		9	(2)	5	..
15–24		285	273	8	(3)
15–64		2 497	2 195	294	9
KAIKKI TOIMIALAT	01–99	2 531	2 207	311	13
A, B Maa-, riista-, metsä- ja kalatalous	01–05	115	35	71	8
C–E Teollisuus	10–41	460	433	26	..
F Rakentaminen	45	184	142	41	..
G Kauppa	50–52	314	274	39	..
H Majoitus- ja ravitsemist.	55	89	79	10	..
I Liikenne	60–64	174	153	21	..
J, K Rahoitus, vakuutus ja liike-elämän palvelut	65–74	367	317	50	..
L–Q Julkiset ja muut palvelut	75–98	815	763	52	..
X Toimiala tuntematon	99	13	12

13. Työlliset ammatin ja sukupuolen mukaan vuonna 2008
 Sysselsatta efter yrke och kön år 2008
 Employed persons by occupation and sex in 2008

Ammatti (Ammattiluokitus 2001) Yrke (Yrkesklassificeringen 2001) Occupation (Occupational Classification 2001) ¹⁾	Molem- mat su- kupuolet Båda könen Both sexes	Miehet Män Males	Naiset Kvinnor Females	Naisten osuus Andelen kvinnor Proportion of women	Molemmat sukupuolet Båda könen Both sexes	Miehet Män Males	Naiset Kvinnor Females
	1 000 henkeä – personer – persons			%			
KAIKKI AMMATIT	0–990	2 531	1 315	1 216	48,1	100	100
Johtajat ja ylimmät virkamiehet	1	254	179	75	29,5	10,0	13,6
Ylimmät virkamiehet ja järjestöjen johtajat	11	10	5	4	45,3
Yritysten ja muiden toimintayksiköiden johtajat	12	168	113	55	32,9	6,6	8,6
Pienyritysten johtajat	13	76	61	15	20,1	(3,0)	4,6
Erityisasiantuntijat	2	457	226	231	50,5	18,1	17,2
Matemaattis-luonnontieteelliset ja tekniikan erityisasiantuntijat	21	149	123	26	17,1	5,9	9,4
Maa- ja metsätaloustieteiden ja terveydenhuollon erityisasiantuntijat	22	36	13	23	63,3
Opettajat ja muut opetusalan erityisasiantuntijat	23	130	40	90	69,2	5,1	(3,0)
Muiden alojen erityisasiantuntijat	24	143	50	93	65,0	5,6	(3,8)
Asiantuntijat	3	408	161	248	60,6	16,1	12,2
Luonnontieteen ja tekniikan asiantuntijat	31	86	70	17	19,4	(3,4)	5,3
Maa- ja metsätaloustieteiden ja terveydenhuollon asiantuntijat	32	107	14	93	87,3	4,2	..
Liikenneopettajat ym.	33	7,6
Liikealan ja muiden palvelualojen asiantuntijat	34	214	76	138	64,5	8,4	5,8
Toimisto- ja asiakaspalvelutyöntekijät	4	168	34	134	79,7	6,6	(2,6)
Toimistotyöntekijät	41	127	29	98	77,4	5,0	(2,2)
Asiakaspalvelutyöntekijät	42	42	5	36	86,7	..	(3,0)
Palvelu-, myynti- ja hoitotyöntekijät	5	399	80	319	80,1	15,8	6,0
Palvelu-, suojelu- ja hoitotyöntekijät ym.	51	285	45	240	84,1	11,3	(3,4)
Mallit, myyjät ja tuote-esittelijät	52	114	34	80	69,9	4,5	(2,6)
Maanviljelijät, metsätyöntekijät ym.	6	106	71	35	33,3	4,2	5,4
Maanviljelijät, metsätyöntekijät ym.	61	106	71	35	33,3	4,2	5,4
Rakennus-, korjaus- ja valmistustyöntekijät	7	309	287	22	7,2	12,2	21,9
Kaivos-, louhos- ja rakennustyöntekijät	71	121	118	(3)	(2,6)	4,8	8,9
Konepaja- ja valimotyöntekijät sekä asentajat ja korjaajat	72	151	146	6	3,7	6,0	11,1
Hienomekaniikan ja taideteollisuuden työntekijät	73	11	7	(4)	(36,1)
Muut valmistustyöntekijät	74	27	17	10	36,1
Prosessi- ja kuljetustyöntekijät	8	213	178	35	16,6	8,4	13,5
Prosessityöntekijät	81	36	31	4	11,5	..	(2,4)
Teollisuustuotteiden valmistajat ja kokoonpanijat	82	69	43	26	37,2	(2,7)	(3,3)
Kuljettajat, vesiliikennetyöntekijät ym.	83	109	104	6	5,2	4,3	7,9
Muut työntekijät	9	201	87	114	56,7	7,9	6,6
Muut palvelutyöntekijät	91	138	40	98	71,2	5,4	(3,0)
Maa- ja metsätalouden avustavat työntekijät	92
Teollisuuden ja rakentamisen avustavat työntekijät	93	63	47	16	24,9	(2,5)	(3,6)
Sotilaat	0	9	8	..	4,7
Sotilaat	01	9	8	..	4,7
Tuntematon	990	7	4	(3)	(42,9)

1) Ks. ammattiluokitus 2001 liite 4. – Se yrkesklassificeringen 2001 i bilaga 4. – See Occupational Classification 2001, Appendix 4.

14. Palkansaajat ¹⁾ sosioekonomisen aseman ja sukupuolen mukaan vuonna 2008
 Löntagare ¹⁾ efter socioekonomisk ställning och kön år 2008
 Employees ¹⁾ by socio-economic group and sex in 2008

Sosioekonominen asema Socioekonomisk ställning Socio-economic status ²⁾	Molemmat sukupuolet Båda könen Both sexes	Miehet Män Males	Naiset Kvinnor Females	Naisten osuus Andelen kvinnor Proportion of women	Molemmat sukupuolet Båda könen Both sexes	Miehet Män Males	Naiset Kvinnor Females
	1 000 henkeä – personer – persons			%			
Yhteensä – Totalt – Total	2 207	1 095	1 112	50,4	100	100	100
Ylemmät toimihenkilöt	3	608	329	279	45,9	27,5	30,0
Johtotehtävissä toimivat	31	138	94	44	31,5	6,2	8,6
Valmistelu-, esittely-, tutkimus- ja suunnittelutehtävissä toimivat	32	154	103	51	33,3	7,0	9,4
Opetustehtävissä toimivat	33	95	31	65	67,9	4,3	2,8
Muut ylemmät toimihenkilöt	34	220	101	119	54,2	10,0	9,2
Alemmat toimihenkilöt	4	830	219	610	73,5	37,6	20,0
Esimiestehtävissä toimivat	41	131	87	43	33,1	5,9	8,0
Itsenäistä tai monipuolista toi- misto- tai myyntityötä tekevät	42	319	76	243	76,2	14,5	7,0
Epäitsenäistä tai rutiinomaista toimisto- tai myyntityötä tekevät	43	40	7	33	82,0	1,8	0,7
Muut alemmat toimihenkilöt	44	340	49	291	85,7	15,4	4,4
Työntekijät	5	764	543	221	28,9	34,6	49,6
Maa- ja metsätalouden työn- tekijät	51	31	20	11	34,9	1,4	1,8
Teollisuustyöntekijät	52	324	286	39	11,9	14,7	26,1
Muut tuotantotyöntekijät	53	139	87	52	37,4	6,3	8,0
Jakelu- ja palvelutyöntekijät	54	269	150	119	44,3	12,2	13,7
Tuntematon	9	6	(4)	(3)	39,7	0,3	0,3

1) Työlliset palkansaajat – Sysselsatta löntagare – Employed employees

2) Ks. sosioekonomisen aseman luokitus liite 5 – Se klassificering av socioekonomisk ställning i bilaga 5 – See Classification of socio-economic status, Appendix 5.

15. Työlliset työnantajasektorin mukaan toimialoittain vuonna 2008
 Sysselsatta efter arbetsgivarsektor och näringsgren år 2008
 Employed persons by employer sector and industry in 2008

Toimiala Näringsgren Industry	TOL 2002	Työlliset – Sysselsatta – Employed				
		Yhteensä Totalt Total ¹⁾	Työnantaja – Arbetsgivare – Employer			Yksityinen sektori Privat sektor Private sector
			Julkinen sektori – Offentlig sektor – Public sector			
			Yhteensä Totalt Total	Valtio Staten State	Kunta, kuntayhtymä Kommun, samkommun Municipality, joint municipal authority	
1 000 henkeä – personer – persons						
KAIKKI TOIMIALAT	01–99	2 531	666	157	509	1 856
A, B Maa-, riista-, metsä- ja kalatalous	01–05	115	9	(3)	6	106
Maa-, riista- ja kalatalous	01, 05	90	6	..	6	84
Metsätalous	02	24	(3)	(3)	..	21
C–E Teollisuus	10–41	460	9	..	8	451
Kulutustavarateollisuus	15–19	51	..	–	..	51
Metsäteollisuustuott. ja huonekalujen valm.	20–21, 361	72	..	–	..	71
Kustant., painam. ja äänitym. talletteiden jäljent.	22	32	–	31
Metalli- yms. teollisuus	10–14, 27–35, 37	232	232
Muu teollisuus	23–26, 362–366, 40–41	74	8	..	8	66
F Rakentaminen	45	184	6	..	5	178
Maa- ja vesirakentaminen	451, 45219, 4523, 4524	44	5	..	5	39
Talonrakentaminen, rakennus- asennus, viimeistely	45211, 4522,4525, 453, 454, 455	140	..	–	..	140
G Kauppa	50–52	314	313
Mooittajien kauppa	501, 503, 504	25	–	–	–	25
Huoltamatoiminta ja kotitalousesineiden korjaus	502, 505, 527	31	30
Agenttuuri- ja tukkuk.	51	102	–	–	..	102
Vähittäiskauppa	521–526	156	156
H Majoitus- ja ravitsemist.	55	89	9	..	9	80
I Liikenne	60–64	174	9	6	(3)	165
Kuljetus	60–63	133	9	6	(3)	124
Tietoliikenne	64	42	–	41
J, K Rahoitus, vakuutus ja liike-elämän palvelut	65–74	367	61	32	29	306
Rahoitus- ja vak.toim.	65–67	52	50
Kiinteistöalan palvelut, vuokraus ja siivous	70, 71, 747	79	15	..	14	64
Tekninen palvelu ja palvelut liike-elämälle	72, 73, 741–746, 748	236	45	29	16	191
L–Q Julkiset ja muut palvelut	75–98	815	561	114	447	252
Julkhall. ja maanpuol.	75	116	113	78	35	(4)
Koulutus	80	162	138	30	109	24
Terveyspalvelut	851, 852	180	141	..	139	39
Sosiaalipalvelut	853	204	144	..	143	58
Muut palvelut	90–98	153	25	(3)	22	128
X Toimiala tuntematon	99	13	6

1) Ml. työnantajasektori tuntematon – Inkl. arbetsgivarsektor okänd – Incl. employer sector unknown

16. Työlliset työssäolon mukaan toimialoittain vuonna 2008
 Sysseisatta efter deltagande i arbete näringsgrensvis år 2008
 Employed persons by work attendance and by industry in 2008

Vuosi, neljännes År, kvartal Year, quarter	TOL 2002	Työlliset yhteensä Sysseis- satta totalt Employed, total	Työssä I arbete At work	Poissa työstä (koko viikon) Frånvarande (hela veckan) Absent from work (whole week)	Työssäoloaste Relativt närvarotal Rate of persons at work
Toimiala Näringsgren Industry		1 000 henkeä – personer – persons			%
I – IV					
Miehet – Män – Males		1 315	1 146	169	87,1
Naiset – Kvinnor – Females		1 216	1 014	202	83,4
Molemmat sukupuolet – Båda könen – Both sexes		2 531	2 160	371	85,3
I ¹⁾		2 474	2 176	298	88,0
II		2 574	2 254	320	87,6
III		2 566	1 997	570	77,8
IV		2 509	2 212	298	88,1
I – IV KAIKKI TOIMIALAT	01–99	2 531	2 160	371	85,3
A, B Maa-, riista-, metsä- ja kalatalous	01–05	115	103	11	90,1
C–E Teollisuus	10–41	460	394	66	85,7
F Rakentaminen	45	184	160	24	86,8
G Kauppa	50–52	314	275	39	87,7
H Majoitus- ja ravitsemist.	55	89	78	11	87,6
I Liikenne	60–64	174	146	28	84,2
J, K Rahoitus, vakuutus ja liike-elämän palvelut	65–74	367	318	49	86,7
L–Q Julkiset ja muut palvelut	75–98	815	674	142	82,6
X Toimiala tuntematon	99	13	11	(2)	83,7

1) Neljännesvuositiedot ovat epätarkempia kuin vuositiedot (ks. liite 2) – Uppgifterna på kvartalsnivå är inexactare än uppgifterna på årsnivå – Quarterly data are less accurate than annual data.

17. Työlliset normaalin työajan ja sukupuolen mukaan toimialoittain vuonna 2008
 Sysselsatta efter normal arbetstid, kön och näringsgren år 2008
 Employed persons by normal working hours, sex and industry in 2008

Sukupuoli Kön Sex	TOL 2002	Työlliset – Sysselsatta – Employed							
		Yhteensä Totalt Total	Tuntia viikossa – Timmar i veckan – Hours per week					Osa-aikatyölliset Deltidssysselsatta Part-time employed ¹⁾	
			1–19	20–29	30–40	41–	Tuntematon Okänd Unknown		Osuus työllisistä Andelen av sysselsatta Proportion of employ- ed
Toimiala Näringsgren Industry		1 000 henkeä – personer – persons							%

Molemmat sukupuoli –

Bäda könen – Both sexes		2 531	150	139	1 856	372	13	338	13,3
Miehet – Män – Males		1 315	55	52	935	266	6	117	8,9
Naiset – Kvinnor – Females		1 216	95	88	920	106	7	221	18,2

KAIKKI TOIMIALAT	01–99	2 531	150	139	1 856	372	13	338	13,3
-------------------------	--------------	--------------	------------	------------	--------------	------------	-----------	------------	-------------

A, B Maa-, riista-, metsä- ja kalatalous	01–05	115	11	10	44	48	..	23	20,2
C–E Teollisuus	10–41	460	9	11	388	51	..	23	5,0
F Rakentaminen	45	184	(4)	(4)	139	37	..	9	4,7
G Kauppa	50–52	314	25	20	216	51	..	64	20,5
H Majoitus- ja ravitsemist.	55	89	12	8	58	11	..	25	27,8
I Liikenne	60–64	174	8	11	112	42	..	21	12,1
J, K Rahoitus, vakuutus ja liike-elämän palvelut	65–74	367	22	20	269	55	..	47	12,8
L–Q Julkiset ja muut palvelut	75–98	815	58	56	621	77	5	123	15,1
X Toimiala tuntematon	99	13	9	(3)	47,5

1) Omasta mielestään osa-aikatyötä tehneet työlliset – Sysselsatta som själva anser sig ha deltidarbete – Employed persons describing themselves as part-time workers

18. Työllisten keskimääräinen normaali viikkotyöaika ammattiaseman mukaan toimialoittain vuonna 2008
 De sysselsattas normala veckoarbetstid i medeltal efter yrkesställning och näringsgren år 2008
 Employed persons' normal weekly hours of work: averages by status in employment and industry in 2008

Toimiala Näringsgren Industry	TOL 2002	Työlliset – Sysselsatta – Employed						Yrittäjät ja yrittäjä- perheen- jäsenet Företaga- re och företagar- familje- medlem- mar Self- employed and unpaid family workers
		Yhteensä Totalt Total	Palkansaajat – Löntagare – Employees					
			Yhteensä Totalt ¹⁾	Työnteki- jät Arbetare Wage earners	Toimihenkilöt – Tjänstemän – Salaried employees			
					Yhteensä Totalt Total	Ylemmät toimi- henkilöt Högre tjänste- män Upper- level employ- ees	Alemmat toimihen- kilöt Lägre tjänste- män Lower- level employ- ees	
tuntia viikossa – timmar per vecka – hours per week								
KAIKKI TOIMIALAT	01–99	37,6	36,8	37,2	36,6	37,8	35,7	43,9
A, B Maa-, riista-, metsä- ja kalatalous	01–05	43,0	38,2	37,6	39,2	(38,7)	39,4	47,8
Maa-, riista- ja kalatalous	01, 05	44,4	36,1	35,3	(38,8)	..	(39,1)	49,2
Metsätalous	02	38,2	40,4	41,3	39,3	(39,0)	39,6	34,8
C–E Teollisuus	10–41	39,2	38,9	38,8	39,0	39,8	38,0	44,5
Kulutustavateollisuus	15–19	38,1	37,7	37,3	38,5	40,0	37,6	41,7
Metsäteollisuustuott. ja huonekalujen valm.	20–21, 361	39,4	39,0	38,8	39,8	41,4	38,5	44,9
Kustant., painam. ja ääni- ym. tallenteiden jäljent.	22	37,1	37,1	36,8	37,2	37,4	36,7	..
Metalli- yms. teollisuus	10–14, 27–35, 37	39,7	39,4	39,3	39,4	40,0	38,4	46,7
Muu teollisuus	23–26, 362–366, 40–41	38,9	38,9	38,9	38,8	40,0	37,7	(44,3)
F Rakentaminen	45	41,0	39,9	40,0	39,5	40,4	38,6	45,2
Maa- ja vesirakentaminen	451, 45219, 4523, 4524	41,4	40,4	40,8	39,2	(40,9)	38,0	47,3
Talonrakentaminen, rakennus- asennus, viimeistely	45211, 4522, 4525, 453, 454, 455	40,9	39,7	39,7	39,6	40,2	39,0	44,8
G Kauppa	50–52	36,7	35,5	36,8	35,1	40,2	33,6	45,9
Mooitt. ajon. kauppa	501, 503, 504	40,2	39,5	38,0	40,1	(43,0)	39,3	(46,4)
Huoltamot toiminta ja kotitalousesineiden korjaus	502, 505, 527	39,9	37,3	37,1	37,6	41,3	37,0	47,8
Agentuuritoim. ja tukkuk.	51	39,4	39,0	37,9	39,4	41,1	37,8	43,9
Vähittäiskauppa	521–526	33,6	32,1	33,9	31,9	36,9	31,5	46,1
H Majoitus- ja ravitsemist.	55	34,5	32,2	30,8	36,9	38,3	36,0	53,5
I Liikenne	60–64	39,7	38,2	38,7	37,4	39,1	36,5	51,1
Kuljetus	60–63	41,5	39,8	41,2	37,4	39,0	36,8	51,2
Tietoliikenne	64	33,9	33,8	30,3	37,5	39,2	35,6	..

(18. jatk. - forts. - cont.)

Toimiala Näringsgren Industry	TOL 2002	Työlliset - Sysseisatta - Employed							Yrittäjät ja yrittäjä- perheen- jäsenet Företaga- re och företagar- familje- medlem- mar Self- employed and unpaid family workers
		Yhteensä Totalt Total	Palkansaajat - Löntagare - Employees						
			Yhteensä Totalt ¹⁾	Työnteki- jät Arbetare Wage earners	Toimihenkilöt - Tjänstemän - Salaried employees				
					Yhteensä Totalt Total	Ylemmät toimi- henkilöt Högre tjänste- män Upper- level employ- ees	Alemmat toimihen- kilöt Lägre tjänste- män Lower- level employ- ees		
tuntia viikossa - timmar per vecka - hours per week									
J, K Rahoitus, vakuutus ja liike-elämän palvelut	65-74	37,1	37,0	34,0	37,7	38,8	36,4	38,2	
Rahoitus- ja vak.toim.	65-67	37,9	37,9	..	38,2	40,1	36,5	(38,4)	
Kiinteistöalan palvelut, vuokraus ja siivous	70, 71, 747	36,2	35,8	33,7	39,4	41,3	38,9	39,3	
Tekninen palvelu ja palvelut liike-elämälle	72, 73, 741-746, 748	37,3	37,2	35,0	37,4	38,5	35,5	38,0	
L-Q Julkiset ja muut palvelut	75-98	35,6	35,5	34,5	35,7	35,7	35,7	36,3	
Julc.hall. ja maanpuol.	75	37,4	37,4	37,6	37,4	38,3	36,6	..	
Koulutus	80	34,3	34,3	34,1	34,3	34,6	33,3	(33,7)	
Terveyspalvelut	851, 852	36,0	36,1	35,5	36,2	37,3	36,0	33,8	
Sosiaalipalvelut	853	36,5	36,2	32,9	36,6	36,7	36,6	44,7	
Muut palvelut	90-98	33,8	33,3	33,8	33,1	34,0	32,3	35,8	
X Toimiala tuntematon	99	34,7	34,9	(34,4)	35,2	(36,9)	(34,0)	..	

1) Ml. palkansaajat, joista tieto työntekijä/toimihenkilö on tuntematon - Inkl. löntagare för vilka uppgift arbetare/funktionär är okänd - Incl. employees whose industrial status as wage or salary earner is not known.

19. **Yli- ja sivutyötä tehneet sekä yli- ja sivutyöasteet toimialoitain vuonna 2008**
Personer som utfört övertidsarbete eller haft bisyssla samt relativa övertids- och bisysslotal efter näringsgren år 2008
Number and rates of employed persons on overtime and with secondary jobs by industry in 2008

Vuosi, neljännes År, kvartal Year, quarter	TOL 2002	Työlliset yhteensä Sysselsatta totalt Employed, total	Yliytötä tehneet palkansaajat Löntagare som utfört övertids- arbete Employees having worked overtime	Sivutyötä tehneet Haft bisyssla Persons having worked at secondary jobs ¹⁾	Yli työaste Relativt övertidstal Rate of persons on overtime ²⁾	Sivutyö- aste Relativt bisysslotal Rate of persons with secon- dary jobs ¹⁾
Toimiala Näringsgren Industry		1 000 henkeä – personer – persons			%	
I – IV						
Miehet – Män – Males		1 315	132	42	10,0	3,2
Naiset – Kvinnor – Females		1 216	110	40	9,0	3,3
Molemmat sukupuolet – Båda könen – Both sexes		2 531	241	83	9,5	3,3
I		2 474	239	81	9,7	3,3
II		2 574	250	78	9,7	3,0
III		2 566	226	81	8,8	3,2
IV		2 509	251	90	10,0	3,6
I – IV						
KAIKKI TOIMIALAT	01–99	2 531	241	83	9,5	3,3
A, B Maa-, riista-, metsä- ja kalatalous	01–05	115	(4)	5	3,2	4,2
Maa-, riista- ja kalatalous	01, 05	90	..	4	2,0	4,5
Metsätalous	02	24
C–E Teollisuus	10–41	460	50	9	10,9	2,0
Kulutustavarateollisuus	15–19	51	6	..	11,2	..
Metsäteollisuustuott. ja huonekalujen valm.	20–21, 361	72	6	..	7,8	..
Kustant., painam. ja ääni- ym. tallenteiden jäljent.	22	32	(3)	..	(10,0)	..
Metalli- yms. teollisuus	10–14, 27–35, 37	232	27	(4)	11,6	(1,7)
Muu teollisuus	23–26, 362–366, 40–41	74	9	..	12,0	..
F Rakentaminen	45	184	18	4	10,0	2,4
Maa- ja vesirakentaminen	451, 45219, 4523, 4524	44	6	..	14,4	..
Talonrakentaminen, rakennus- asennus, viimeistely	45211, 4522, 4525, 453, 454, 455	140	12	(4)	8,6	(2,5)
G Kauppa	50–52	314	28	7	8,8	2,2
Moott.ajon. kauppa	501, 503, 504	25	(3)	..	(11,1)	..
Huoltamot toiminta ja kotitalousesineiden korjaus	502, 505, 527	31	(2)	..	(7,9)	..
Agentuuritoim. ja tukkuk.	51	102	12	..	11,3	..
Vähittäiskauppa	521–526	156	11	4	7,0	2,5
H Majoitus- ja ravitsemist.	55	89	8	4	9,1	4,6

(19. jatk. – forts. – cont.)

Vuosi, neljännes År, kvartal Year, quarter	TOL 2002	Työlliset yhteensä Sysselsatta totalt Employed, total	Ylityötä tehneet palkansaajat Löntagare som utfört övertids- arbete Employees having worked overtime	Sivutyötä tehneet Haft bisyssla Persons having worked at secondary jobs ¹⁾	Ylityöaste Relativt övertidstal Rate of persons on overtime ²⁾	Sivutyö- aste Relativt bisysslotal Rate of persons with sec- ondary jobs ¹⁾
		1 000 henkeä – personer – persons				%
I Liikenne	60–64	174	22	6	12,6	3,2
Kuljetus	60–63	133	18	(4)	13,2	(2,7)
Tietoliikenne	64	42	4	..	10,7	..
J, K Rahoitus, vakuutus ja liike-elämän palvelut	65–74	367	39	11	10,5	3,0
Rahoitus- ja vak.toim.	65–67	52	5	..	9,9	..
Kiinteistöalan palvelut, vuokraus ja siivous	70, 71, 747	79	7	(3)	8,9	(3,4)
Tekninen palvelu ja palvelut liike-elämälle	72, 73, 741–746, 748	236	27	7	11,2	2,9
L–Q Julkiset ja muut palvelut	75–98	815	72	36	8,8	4,4
Julk.hall. ja maanpuol.	75	116	12	4	9,9	3,8
Koulutus	80	162	10	10	5,9	6,1
Terveyspalvelut	851, 852	180	18	7	10,2	3,8
Sosiaalipalvelut	853	204	19	5	9,5	2,6
Muut palvelut	90–98	153	13	9	8,7	6,1
X Toimiala tuntematon	99	13

1) Tässä sivutyötä tehneiden toimiala määräytyy henkilön päätyön toimialan mukaan – Här bestäms näringsgrenen för personer med bisyssla enligt huvudsysslans näringsgren – Here the industry of a person with a secondary job is determined according to his/her main job

2) Ylityötä tehneiden palkansaajien osuus kaikista työllisistä – Den procentuella andelen löntagare som utfört övertidsarbete av alla sysselsatta – The rate of employees working overtime to the total number of employed persons

20.

Palkansaajien erityyppiset työsuhteet sukupuolen ja iän mukaan vuonna 2008
Olika typer av anställningsförhållanden för löntagare efter kön och ålder år 2008
Different types of employment relationships by sex and age in 2008

Ikä Ålder Age	Palkansaajat yhteensä Löntagare totalt <i>Employees, total</i>	Työsuhteen laatu – Anställningsförhållande – <i>Type of employment relationship</i>							
		Jatkuva työ – Permanent arbete – <i>Permanent work</i>				Määräaikainen työ – Visstidsarbete – <i>Fixed-term work¹⁾</i>			
		Yhteensä Total <i>Total</i>	Osuus pal- kansaajista Andelen av löntagare <i>Proportion of employees</i>	Kokoaikatyö Heltidsarbete <i>Full-time work</i>	Osa-aikatyö Deltids- arbete <i>Part-time work²⁾</i>	Yhteensä Total <i>Total</i>	Osuus pal- kansaajista Andelen av löntagare <i>Proportion of employees</i>	Kokoai- ka- työ Heltids- arbete <i>Full-time work</i>	Osa-ai- ka- työ Deltids- arbete <i>Part-time work²⁾</i>
1 000 henkeä – personer – <i>persons</i>	%	1 000 henkeä – personer – <i>persons</i>		%	1 000 henkeä – personer – <i>persons</i>				

Molemmat sukupuolet – Båda könen – Both sexes

15–74	2 207	1 874	84,9	1 678	196	332	15,1	249	84
15–19	76	37	48,5	11	26	39	51,5	22	18
20–24	197	128	64,9	90	37	69	35,1	50	19
25–29	249	184	74,1	166	18	64	25,8	52	13
30–34	249	212	85,1	200	12	37	14,9	31	6
35–39	240	213	88,8	201	12	27	11,2	22	5
40–44	279	252	90,5	239	13	27	9,5	22	5
45–49	280	256	91,5	246	10	24	8,5	19	5
50–54	273	255	93,4	242	13	18	6,5	13	4
55–59	235	219	93,1	199	20	16	6,8	12	4
60–64	118	109	93,0	81	28	8	7,0	5	(4)
65–74	12	9	73,5	(3)	6	(3)	(26,5)	..	(2)
15–24	273	165	60,3	102	63	109	39,7	72	37
15–64	2 195	1 865	85,0	1 675	190	329	15,0	247	82

Miehet – Män – Males

15–74	1 095	971	88,7	913	58	123	11,3	98	26
15–19	33	15	44,2	7	8	19	55,8	12	6
20–24	99	71	71,4	60	11	29	28,6	22	7
25–29	135	110	81,3	104	6	25	18,6	21	(4)
30–34	135	123	91,0	120	(3)	12	9,0	11	..
35–39	126	119	94,3	118	..	7	5,6	6	..
40–44	138	129	93,9	126	(3)	8	6,0	7	..
45–49	133	125	94,4	123	(3)	7	5,6	6	..
50–54	127	122	96,2	119	(3)	5	(3,8)	(4)	..
55–59	107	101	94,4	95	6	6	5,6	5	..
60–64	55	51	94,0	40	11	(3)	6,0	(2)	..
65–74	7	5	71,1	..	(3)	(2)	28,9
15–24	133	86	64,5	66	20	47	35,5	34	13
15–64	1 088	966	88,8	911	55	121	11,2	97	25

(20. jatk. – forts. – cont.)

Ikä Ålder Age	Palkansaajat yhteensä Löntagare total <i>Employees, total</i>	Työsuhteen laatu – Anställningsförhållande – <i>Type of employment relationship</i>							
		Jatkuva työ – Permanent arbete – <i>Permanent work</i>				Määräaikainen työ – Visstidsarbete – <i>Fixed-term work</i> ¹⁾			
		Yhteensä Total <i>Total</i>	Osuus pal- kansaajista Andelen av löntagare <i>Proportion of employees</i>	Kokoaikatyö Heltidsarbete <i>Full-time work</i>	Osa-aikatyö Deltids- arbete <i>Part-time work</i> ²⁾	Yhteensä Total <i>Total</i>	Osuus pal- kansaajista Andelen av löntagare <i>Proportion of employees</i>	Kokoai- ka- työ Heltids- arbete <i>Full-time work</i>	Osa-ai- ka- työ Deltids- arbete <i>Part-time work</i> ²⁾
1 000 henkeä – personer – <i>persons</i>	%	1 000 henkeä – personer – <i>persons</i>		%	1 000 henkeä – personer – <i>persons</i>				
Naiset – Kvinnor – <i>Females</i>									
15–74	1 112	903	81,2	765	138	209	18,8	151	58
15–19	43	22	51,9	5	18	21	48,1	10	11
20–24	98	57	58,3	31	26	41	41,7	28	13
25–29	113	74	65,6	62	13	39	34,4	30	9
30–34	114	89	78,1	80	10	25	21,8	20	5
35–39	113	94	82,7	83	11	20	17,3	15	4
40–44	141	123	87,1	113	11	18	12,9	15	(4)
45–49	147	131	88,8	123	7	16	11,2	13	(3)
50–54	146	133	91,0	123	10	13	9,0	10	(3)
55–59	129	118	92,1	104	14	10	7,8	7	(3)
60–64	63	58	92,2	41	17	5	7,8	(2)	(3)
65–74	5	4	76,5	..	(3)	..	23,5
15–24	141	79	56,3	36	44	61	43,7	38	24
15–64	1 107	899	81,2	764	135	208	18,8	151	57

1) Ml. palkansaajat, joiden työsuhteen laatu on tuntematon – Inkl. löntagare för anställningsförhållande är okänd – *Incl. employees whose type of employment relationships is unknown.*

2) Omasta mielestään osa-aikatyötä tehneet palkansaajat – Löntagare som själva anser sig ha deltidsarbete – *Employees describing themselves as part-time workers*

21. Erityyppiset työsuhteet palkansaajilla, joiden nykyinen työ on kestänyt alle vuoden, sukupuolen ja iän mukaan vuonna 2008
 Olika typer av anställningsförhållanden för löntagare, vars nuvarande arbete har pågått mindre än ett år, efter kön och ålder år 2008
 Different types of employment relationships of employees whose present work has continued less than one year by sex and age in 2008

Ikä Ålder Age	Palkansaajat yhteensä Löntagare totalt Employees, total	Työsuhteen laatu – Anställningsförhållande – Type of employment relationship							
		Jatkuva työ – Permanent arbete – Permanent work				Määräaikainen työ – Visstidsarbete – Fixed-term work ¹⁾			
		Yhteensä Totalt Total	Osuus pal- kansaajista Andelen av löntagare Proportion of employees	Kokoaikatyö Heltids- arbete Full-time work	Osa-aikatyö Deltids- arbete Part-time work ²⁾	Yhteensä Totalt Total	Osuus pal- kansaajista Andelen av löntagare Proportion of employees	Kokoaikatyö Heltids- arbete Full-time work	Osa-aikatyö Deltids- arbete Part-time work ²⁾
1 000 henkeä – personer – persons	%	1 000 henkeä – personer – persons		%	1 000 henkeä – personer – persons				
Molemmat sukupuolet – Båda könen – Both sexes									
15–64	468	238	50,8	188	50	230	49,2	169	61
15–24	167	77	45,8	44	33	91	54,2	61	30
15–19	60	24	40,2	8	16	36	59,8	21	15
20–24	108	53	48,9	36	17	55	51,1	40	15
25–29	86	42	49,0	37	5	44	50,9	34	9
30–49	166	95	57,4	87	8	71	42,6	56	15
50–64	49	24	48,7	20	(4)	25	51,1	18	7
Miehet – Män – Males									
15–64	216	130	60,2	113	17	86	39,8	67	19
15–24	77	38	49,0	27	11	39	51,0	29	11
15–19	27	9	35,5	5	5	17	64,5	11	6
20–24	51	28	56,0	23	6	22	44,0	17	5
25–29	41	24	59,8	22	(2)	16	40,1	14	(2)
30–49	73	53	71,8	50	(3)	21	28,2	17	(3)
50–64	25	15	61,8	14	..	9	38,2	7	(2)
Naiset – Kvinnor – Females									
15–64	252	108	42,8	74	34	144	57,2	102	42
15–24	90	39	43,1	17	22	51	56,9	32	19
15–19	33	15	44,0	(3)	11	19	56,0	9	10
20–24	57	24	42,6	13	11	33	57,4	23	10
25–29	45	18	39,3	14	(3)	27	60,7	20	7
30–49	93	43	45,9	37	6	50	53,9	39	11
50–64	25	9	36,0	7	(2)	16	64,0	11	5

1) Ml. palkansaajat, joiden työsuhteen laatu on tuntematon – Inkl. löntagare med anställningsförhållanden där varaktigheten är okänd – Incl. employees whose type of employment relationships is unknown.

2) Omasta mielestään osa-aikatyötä tehneet palkansaajat – Löntagare som själva anser sig ha deltidsarbete – Employees describing themselves as part-time workers

22. Palkansaajien erityyppiset työsuhteet toimialoittain vuonna 2008
 Olika typer av anställningsförhållanden för löntagare efter näringsgren år 2008
 Different types of employment relationships by industry in 2008

Toimiala Näringsgren Industry	TOL 2002	Palkan- saajat yhteensä Löntagare totalt Employees, total	Työsuhteen laatu – Anställningsförhållande – Type of employment relationship					
			Jatkuva työ – Permanent arbete – Permanent work			Määräaikainen työ – Visstidsarbete – Fixed-term work ¹⁾		
			Yhteensä Total Total	Kokoaikatyö Heltids- arbete Full-time work	Osa-aikatyö Deltids- arbete Part-time work ²⁾	Yhteensä Total Total	Kokoaikatyö Heltids- arbete Full-time work	Osa-aikatyö Deltids- arbete Part-time work ²⁾
1 000 henkeä – personer – persons								
KAIKKI TOIMIALAT	01–99	2 207	1 874	1 678	196	332	249	84
A, B Maa-, riista-, metsä- ja kalatalous	01–05	35	29	25	(3)	7	5	(2)
C–E Teollisuus	10–41	433	395	381	15	37	33	5
F Rakentaminen	45	142	126	122	4	16	15	..
G Kauppa	50–52	274	244	198	46	30	17	13
H Majoitus- ja ravitsem.	55	79	66	48	18	13	7	6
I Liikenne	60–64	153	140	124	15	13	9	4
J, K Rahoitus, vakuutus ja liike-elämän palvelut	65–74	317	282	254	28	34	26	8
L–Q Julkiset ja muut palvelut	75–98	763	584	518	66	179	135	43
X Toimiala tuntematon	99	12	9	8
Prosenttia – Procent – Per cent								
KAIKKI TOIMIALAT	01–99	100	84,9	76,1	8,9	15,1	11,3	3,8
A, B Maa-, riista-, metsä- ja kalatalous	01–05	100	81,2	72,1	(9,1)	18,8	13,1	(5,7)
C–E Teollisuus	10–41	100	91,3	88,0	3,4	8,6	7,6	1,1
F Rakentaminen	45	100	88,6	85,8	2,8	11,5	10,2	..
G Kauppa	50–52	100	89,0	72,2	16,8	11,0	6,3	4,7
H Majoitus- ja ravitsem.	55	100	83,8	60,8	23,0	16,2	9,2	7,0
I Liikenne	60–64	100	91,5	81,6	9,9	8,5	5,7	2,8
J, K Rahoitus, vakuutus ja liike-elämän palvelut	65–74	100	89,1	80,3	8,8	10,9	8,3	2,5
L–Q Julkiset ja muut palvelut	75–98	100	76,6	68,0	8,6	23,4	17,7	5,7
X Toimiala tuntematon	99	100	75,0	63,3

1) Ml. palkansaajat, joiden työsuhteen laatu on tuntematon – Inkl. löntagare för anställningsförhållande är okänd – Incl. employees whose type of employment relationships is unknown

2) Omasta mielestään osa-aikatyötä tehneet palkansaajat – Löntagare som själva anser sig ha deltidarbete – Employees describing themselves as part-time workers

23. Palkansaajien erityyppiset työsuhteet sukupuolen ja työnantajasektorin mukaan vuonna 2008
 Olika typer av anställningsförhållanden för löntagare efter kön och arbetsgivarsektor år 2008
 Different types of employment relationships by employer sector and sex in 2008

Työnantaja – Arbetsgivare – Employer	Palkan- saajat yhteensä Löntagare totalt Employees total	Työsuhteen laatu – Anställningsförhållande – Type of employment relationship							
		Jatkuva työ – Permanent arbete – Permanent work				Määräaikainen työ – Visstidsarbete – Fixed-term work ¹⁾			
		Yhteensä Totalt Total	Osuus palkan- saajista Andelen av löntagare Proportion of employees	Kokoaika- työ Heltids- arbete Full-time work	Osa-aika- työ Deltids- arbete Part-time work ²⁾	Yhteensä Totalt Total	Osuus palkan- saajista Andelen av löntagare Proportion of employees	Kokoaika- työ Heltids- arbete Full-time work	Osa-aika- työ Deltids- arbete Part-time work ²⁾
1 000 henkeä – personer – persons	%	1 000 henkeä – personer – persons		%	1 000 henkeä – personer – persons				
Molemmat sukupuolet – Båda könen – Both sexes									
Yhteensä – Totalt – Total	2 207	1 874	84,9	1 678	196	332	15,1	249	84
Julkinen sektori – Offentlig sektor – Public sector	666	518	77,8	475	43	147	22,1	121	27
Valtio – Staten – State	157	120	76,7	113	7	36	23,2	32	5
Kunta, kuntayhtymä – Kommun, samkommun – Municipality, joint municipal authority	509	398	78,2	363	35	111	21,8	89	22
Yksityinen – Privat sektor – Private sector	1 532	1 350	88,1	1 198	152	183	11,9	126	56
Tuntematon – Okänd – Unknown	9	7	75,3	5	..	(2)	23,5
Miehet – Män – Males									
Yhteensä – Totalt – Total	1 095	971	88,7	913	58	123	11,3	98	26
Julkinen sektori – Offentlig sektor – Public sector	187	148	79,4	141	8	38	20,6	32	6
Valtio – Staten – State	79	60	76,1	58	(2)	19	23,8	17	(2)
Kunta, kuntayhtymä – Kommun, samkommun – Municipality, joint municipal authority	107	88	81,8	82	6	20	18,2	16	(4)
Yksityinen – Privat sektor – Private sector	905	820	90,7	770	50	84	9,3	65	20
Tuntematon – Okänd – Unknown	(4)	(3)	76,3	(2)	21,7
Naiset – Kvinnor – Females									
Yhteensä – Totalt – Total	1 112	903	81,2	765	138	209	18,8	151	58
Julkinen sektori – Offentlig sektor – Public sector	479	370	77,2	335	35	109	22,8	89	21
Valtio – Staten – State	78	60	77,2	54	5	18	22,7	15	(3)
Kunta, kuntayhtymä – Kommun, samkommun – Municipality, joint municipal authority	402	310	77,2	280	30	92	22,8	74	18
Yksityinen – Privat sektor – Private sector	628	529	84,3	428	101	98	15,7	62	37
Tuntematon – Okänd – Unknown	5	(4)	74,7	(3)	24,7

1) Ml. palkansaajat, joiden työsuhteen laatu on tuntematon – Inkl. löntagare för anställningsförhållande är okänd – Incl. employees whose type of employment relationships is unknown.

2) Omasta mielestään osa-aikatyötä tehneet palkansaajat – Löntagare som själva anser sig ha deltidsarbete – Employees describing themselves as part-time workers

24. Osa-aikatyölliset palkansaajat ¹⁾ sukupuolen, iän ja osa-aikatyön syyn mukaan vuonna 2008
Deltidssysselsatta löntagare ¹⁾ efter kön, ålder och orsaken till deltidsarbetet år 2008
Part-time employees ¹⁾ by sex, age and reason for working part-time in 2008

Ikä – Ålder – Age	Osa-aikaiset palkansaajat yhteensä Deltidslöntagare totalt Part-time employees, total	Osa-aikatyön syy – Orsak till deltidsarbete – Reason for working part-time					
		Yhteensä Totalt Total	Opiskelu Studier Studies	Kokoaika-työtä ei löytynyt Hittade inget heltidsarbete Could not find a full-time job	Lasten hoito Barnavård Child care	Terveydelliset syyt Hälsoskäl Health reasons	Muu syy Andra orsaker Some other reason
	1 000 henkeä – personer – persons	%					

Molemmat sukupuolet – Båda könen – Both sexes

15–64	271	100	34,7	28,0	8,3	6,7	22,4
15–24	100	100	73,5	19,2	0,9	..	(6,0)
25–29	31	100	48,1	33,6	6,8	..	9,5
30–49	68	100	8,1	41,3	26,5	5,5	18,7
50–64	73	100	..	25,2	..	18,4	53,9

Miehet – Män – Males

15–64	79	100	40,8	24,2	1,3	8,1	25,6
15–24	32	100	75,2	17,1	(6,9)
25–29	10	100	65,6	(21,3)
30–49	14	100	11,0	49,2	(21,1)
50–64	23	100	0,1	19,8	..	17,9	61,7

Naiset Naiset – Kvinnor – Females

15–64	191	100	32,1	29,5	11,2	6,1	21,1
15–24	67	100	72,7	20,2	5,6
25–29	21	100	40,0	39,3	(9,6)
30–49	53	100	(7,3)	39,2	31,9	..	18,1
50–64	50	100	..	27,6	..	18,6	50,3

1) Omasta mielestään osa-aikatyötä tehneet palkansaajat – Löntagare som själva anser sig ha deltidsarbete – Employees describing themselves as part-time workers

25.

Määräaikaisessa työsuhteessa olevat palkansaajat sukupuolen, iän ja määräaikaisuuden syyn mukaan vuonna 2008

Visstidsanställda löntagare efter kön, ålder och orsaken till deltidsanställningen år 2008
Fixed-term employees by sex, age and reason for fixed-term employment in 2008

Ikä – Ålder – Age	Määräaikaiset palkansaajat yhteensä Visstidsanställda löntagare totalt Fixed-term employees, total	Määräaikaisuuden syy – Orsak till visstidsarbete – Reason for fixed-term employment				
		Yhteensä Totalt Total	Työ liittyy opiskeluun Arbetet ingår utbildningen The work forms part of education	Pysyvää työtä ei löytynyt Hittade inte permanent arbete Could not find a permanent job	Ei halua pysyvää työtä Vill inte ha permanent arbete Did not want a permanent job	Muu syy tai ei osaa sanoa Annan orsak eller kan inte säga Other reason or cannot tell
	1 000 henkeä – personer – persons	%				
Molemmat sukupuolet – Båda könen – Both sexes						
15–64	324	100	6,3	61,4	28,0	4,1
15–24	113	100	8,8	34,5	50,1	6,0
25–29	57	100	10,2	62,6	25,0	..
30–49	114	100	(3,1)	82,5	10,9	3,2
50–64	40	100	..	75,3	18,5	..
Miehet – Män – Males						
15–64	122	100	8,0	53,4	33,4	4,9
15–24	51	100	10,9	28,0	53,6	(7,1)
25–29	23	100	(14,0)	55,5	29,8	..
30–49	35	100	..	82,7	(10,5)	..
50–64	14	100	..	70,4	(22,6)	..
Naiset – Kvinnor – Females						
15–64	201	100	5,2	66,2	24,7	3,6
15–24	62	100	7,1	39,9	47,3	(5,1)
25–29	34	100	(7,6)	67,6	21,6	..
30–49	79	100	(10,6)	82,4	11,1	(2,8)
50–64	26	100	..	77,9	16,4	..

26. Vuokratyötä tekevät palkansaajat sukupuolen, iän, työnantajasektorin ja toimialan mukaan vuonna 2008
 Hyrda arbetstagare efter kön, ålder, arbetsgivarsektor och näringsgren år 2008
 Employees in hired work by sex, age, employer sector and industry in 2008

Sukupuoli, vuosineljännes, ikä, työnantajasektori, toimiala Kön, kvartal, ålder, arbetsgivarsektor, näringsgren Sex, quarter, age, employer sector, industry	TOL 2002	1 000 henkeä 1 000 personer 1 000 persons	Osuus palkansaajista Andelen av löntagare Proportion of employees %
Molemmat sukupuolet – Båda könen – Both sexes		32	1,4
Miehet – Män – Males		16	1,4
Naiset – Kvinnor – Females		16	1,5
I ¹⁾		33	1,5
II		33	1,5
III		32	1,4
IV		28	1,4
15–74		32	1,4
15–24		13	4,8
25–34		8	1,7
35–44		5	0,9
45–54		(4)	(0,6)
55–64		(2)	(0,7)
65–74	
Yhteensä – Totalt – Total		32	1,4
Julkinen sektori yhteensä – Den offentliga sektorn totalt – Public sector total		5	0,7
Valtio – Staten – State	
Kunta, kuntayhtymä – Kommun, samkommun – Municipality, joint municipal authority		4	0,8
Yksityinen sektori – Den privata sektorn – Private sector		26	1,7
KAIKKI TOIMIALAT	01–99	32	1,4
A, B Maa-, riista-, metsä- ja kalatalous	01–05
C–F Teollisuus	10–45	9	1,6
G–Q Palvelut	50–98	21	1,4
X Toimiala tuntematon	99

1) Neljännesvuositiedot ovat epätarkempia kuin vuositiedot (ks. liite 2) – Uppgifterna på kvartalsnivå är inexactare än uppgifterna på årsnivå –
 Quarterly data are less accurate than annual data.

27. Työllisten tehdyt työpäivät¹⁾ toimialoitain vuonna 2008
 Utförda arbetsdagar¹⁾ efter näringsgren år 2008
 Days actually worked¹⁾ by industry in 2008

Toimiala Näringsgren Industry	TOL 2002	Vuosi, neljännes ²⁾ – År, kvarta ²⁾ – Year, quarter ²⁾					
		I–IV	I	II	III	IV	I–IV
		1 000 päivää – dagar – days					
KAIKKI TOIMIALAT	01–99	523 751	128 022	135 389	125 496	134 844	100
A, B Maa-, riista-, metsä- ja kalatalous	01–05	29 487	6 583	7 860	7 898	7 146	5,6
Maa-, riista- ja kalatalous	01, 05	24 368	5 322	6 548	6 648	5 850	4,7
Metsätalous	02	5 119	1 261	1 312	1 251	1 296	1,0
C–E Teollisuus	10–41	96 532	23 983	25 398	22 852	24 299	18,4
Kulutustavateollisuus	15–19	10 617	2 626	2 812	2 653	2 527	2,0
Metsäteollisuustuott. ja huonekalujen valm.	20–21, 361	14 653	3 857	3 982	3 420	3 394	2,8
Kustant., painam. ja ääni-ym. tallenteiden jäljent.	22	6 253	1 557	1 606	1 415	1 675	1,2
Metalli- yms. teollisuus	10–14, 27–35, 37	49 783	12 077	12 893	11 963	12 850	9,5
Muu teollisuus	23–26, 362–366, 40–41	15 225	3 867	4 104	3 400	3 854	2,9
F Rakentaminen	45	39 494	8 777	10 353	10 549	9 816	7,5
Maa- ja vesirakentaminen	451, 45219, 4523, 4524	9 478	1 942	2 573	2 525	2 437	1,8
Talonrakentaminen, rakennusasennus, viimeistely	45211, 4522, 4525, 453, 454, 455	30 017	6 835	7 779	8 024	7 379	5,7
G Kauppa	50–52	66 670	16 065	17 488	15 865	17 252	12,7
Mooit.ajon. kauppa	501, 503, 504	5 406	1 440	1 422	1 164	1 380	1,0
Huoltamatoiminta ja kotitalousesineiden korjaus	502, 505, 527	6 910	1 698	1 711	1 630	1 871	1,3
Agentuuritoim. ja tukkuk.	51	22 401	5 437	6 018	5 309	5 637	4,3
Vähittäiskauppa	521–526	31 952	7 490	8 335	7 762	8 365	6,1
H Majoitus- ja ravitsemist.	55	18 040	4 352	4 660	4 618	4 410	3,4
I Liikenne	60–64	35 400	8 754	8 775	8 483	9 387	7
Kuljetus	60–63	27 104	6 592	6 672	6 616	7 223	5,2
Tietoliikenne	64	8 296	2 162	2 103	1 867	2 164	1,6
J, K Rahoitus, vakuutus ja liike-elämän palvelut	65–74	77 280	19 382	19 847	17 917	20 134	14,8
Rahoitus- ja vak.toim.	65–67	10 871	2 649	2 799	2 455	2 968	2,1
Kiinteistöalan palvelut, vuokraus ja siivous	70, 71, 747	16 704	4 196	4 277	3 912	4 320	3,2
Tekninen palvelu ja palvelut liike-elämälle	72, 73, 741–746, 748	49 705	12 537	12 772	11 550	12 846	9,5
L–Q Julkiset ja muut palvelut	75–98	158 411	39 492	40 282	36 749	41 889	30,2
Julk.hall. ja maanpuol.	75	22 883	5 678	5 951	5 291	5 963	4,4
Koulutus	80	30 882	8 334	7 377	6 646	8 525	5,9
Terveyspalvelut	851, 852	34 415	8 391	8 856	7 989	9 179	6,6
Sosiaalipalvelut	853	39 853	9 821	10 108	9 429	10 495	7,6
Muut palvelut	90–98	30 379	7 267	7 990	7 393	7 728	5,8
X Toimiala tuntematon	99	2 437	634	729	564	511	0,5

1) Päättyössä – I huvudsyssan – In the main job

2) Neljännesvuositiedot ovat epätarkempia kuin vuositiedot (ks. liite 2) – Uppgifterna på kvartalsnivå är inexaktare än uppgifterna på årsnivå – Quarterly data are less accurate than annual data.

28. **Palkansaajien tekemät työpäivät¹⁾ toimialoitain vuonna 2008**
Arbetsdagar som utförts av löntagare¹⁾ efter näringsgren år 2008
Days actually worked by employees¹⁾ by industry in 2008

Toimiala Näringsgren Industry	TOL 2002	Vuosi, neljännes ²⁾ – År, kvartal ²⁾ – Year, quarter ²⁾					
		I–IV	I	II	III	IV	I–IV
		1 000 päivää – dagar – days					
KAIKKI TOIMIALAT	01–99	446 137	109 759	115 352	105 822	115 205	100
A, B Maa-, riista-, metsä- ja kalatalous	01–05	7 587	1 591	2 044	1 990	1 962	1,7
Maa-, riista- ja kalatalous	01, 05	3 956	729	1 132	1 109	986	0,9
Metsätalous	02	3 631	862	913	880	976	0,8
C–E Teollisuus	10–41	90 494	22 623	23 745	21 273	22 853	20,3
Kulutustavateollisuus	15–19	9 382	2 272	2 472	2 362	2 276	2,1
Metsäteollisuustuott. ja huonekalujen valm.	20–21, 361	13 256	3 569	3 546	3 038	3 102	3,0
Kustant., painam. ja äänitym. tallenteiden jäljent.	22	5 910	1 473	1 515	1 318	1 604	1,3
Metalli- yms. teollisuus	10–14, 27–35, 37	47 190	11 586	12 253	11 267	12 085	10,6
Muu teollisuus	23–26, 362–366, 40–41	14 757	3 724	3 959	3 289	3 786	3,3
F Rakentaminen	45	29 756	6 571	7 868	7 911	7 406	6,7
Maa- ja vesirakentaminen	451, 45219, 4523, 4524	7 739	1 609	2 186	2 018	1 926	1,7
Talonrakentaminen, rakennus-asennus, viimeistely	45211, 4522, 4525, 453, 454, 455	22 016	4 961	5 682	5 893	5 480	4,9
G Kauppa	50–52	56 905	13 638	14 929	13 621	14 717	12,8
Moott.ajon. kauppa	501, 503, 504	4 686	1 188	1 240	1 040	1 218	1,1
Huoltamot toiminta ja kotitalouksineiden korjaus	502, 505, 527	4 951	1 233	1 165	1 134	1 418	1,1
Agentuuritoim. ja tukkuk.	51	19 919	4 779	5 426	4 799	4 915	4,5
Vähittäiskauppa	521–526	27 349	6 439	7 097	6 647	7 165	6,1
H Majoitus- ja ravitsemist.	55	15 349	3 718	3 881	3 898	3 851	3,4
I Liikenne	60–64	29 978	7 536	7 511	7 189	7 742	6,7
Kuljetus	60–63	21 739	5 385	5 422	5 332	5 600	4,9
Tietoliikenne	64	8 239	2 151	2 089	1 857	2 142	1,8
J, K Rahoitus, vakuutus ja liike-elämän palvelut	65–74	66 384	16 707	17 042	15 357	17 279	14,9
Rahoitus- ja vak.toim.	65–67	10 374	2 537	2 685	2 323	2 829	2,3
Kiinteistöalan palvelut, vuokraus ja siivous	70, 71, 747	14 547	3 670	3 758	3 388	3 731	3,3
Tekninen palvelu ja palvelut liike-elämälle	72, 73, 741–746, 748	41 464	10 500	10 599	9 646	10 719	9,3
L–Q Julkiset ja muut palvelut	75–98	147 500	36 773	37 695	34 090	38 943	33,1
Julk.hall. ja maanpuol.	75	22 878	5 678	5 951	5 291	5 957	5,1
Koulutus	80	30 366	8 220	7 244	6 527	8 375	6,8
Terveyspalvelut	851, 852	32 115	7 840	8 242	7 447	8 585	7,2
Sosiaalipalvelut	853	38 327	9 403	9 722	9 129	10 073	8,6
Muut palvelut	90–98	23 814	5 631	6 535	5 696	5 952	5,3
X Toimiala tuntematon	99	2 183	601	638	494	452	0,5

1) Päätyössä – I huvudsysslan – In the main job

2) Neljännesvuositiedot ovat epätarkempia kuin vuositiedot (ks. liite 2) – Uppgifterna på kvartalsnivå är inexactare än uppgifterna på årsnivå – Quarterly data are less accurate than annual data.

29. Työllisten tehdyt työtunnit¹⁾ toimialoittain vuonna 2008
 Utförda arbetstimmar¹⁾ efter näringsgren år 2008
 Hours actually worked¹⁾ by industry in 2008

Toimiala Näringsgren Industry	TOL 2002	Vuosi, neljännes ²⁾ – År, kvartal ²⁾ – Year, quarter ²⁾						%
		I-IV	I	II	III	IV	I-IV	
		1 000 tuntia – timmar – hours						
KAIKKI TOIMIALAT	01–99	4 210 618	1 018 796	1 093 916	1 017 241	1 080 665	100	
A, B Maa-, riista-, metsä- ja kalatalous	01–05	242 200	49 280	66 203	70 480	56 236	5,8	
Maa-, riista- ja kalatalous	01, 05	200 912	39 336	55 728	60 113	45 735	4,8	
Metsätalous	02	41 288	9 945	10 475	10 367	10 501	1,0	
C–E Teollisuus	10–41	791 930	196 162	208 772	187 949	199 047	18,8	
Kulutustavarateollisuus	15–19	86 181	21 643	22 866	21 265	20 407	2,0	
Metsäteollisuustuott. ja huonekalujen vaim.	20–21, 361	120 299	31 500	32 878	28 156	27 764	2,9	
Kustant., painam. ja ääni- ym. tallenteiden jäljent.	22	49 418	12 392	12 624	11 255	13 147	1,2	
Metalli- yms. teollisuus	10–14, 27–35, 37	411 008	99 287	106 836	98 859	106 027	9,8	
Muu teollisuus	23–26, 362–366, 40–41	125 024	31 340	33 568	28 413	31 702	3,0	
F Rakentaminen	45	338 717	74 446	88 954	91 323	83 993	8,0	
Maa- ja vesirakentaminen	451, 45219, 4523, 4524	83 248	16 554	22 922	22 520	21 252	2,0	
Talonrakentaminen, rakennus- asennus, viimeistely	45211, 4522, 4525, 453, 454, 455	255 468	57 892	66 032	68 803	62 741	6,1	
G Kauppa	50–52	523 852	126 036	138 149	123 860	135 806	12,4	
Moott.ajon. kauppa	501, 503, 504	43 679	11 749	11 401	9 418	11 111	1,0	
Huoltamatoiminta ja kotitalousesineiden korjaus	502, 505, 527	56 897	14 147	14 036	13 275	15 439	1,4	
Agentuuritoim. ja tukkuk.	51	183 342	44 570	49 285	42 842	46 645	4,4	
Vähittäiskauppa	521–526	239 933	55 569	63 428	58 325	62 611	5,7	
H Majoitus- ja ravitsemist.	55	142 897	33 972	37 222	36 710	34 993	3,4	
I Liikenne	60–64	304 557	74 440	75 826	73 722	80 569	7,2	
Kuljetus	60–63	243 504	58 771	60 194	59 780	64 759	5,8	
Tietoliikenne	64	61 053	15 669	15 632	13 942	15 810	1,4	
J, K Rahoitus, vakuutus ja liike-elämän palvelut	65–74	610 632	152 582	156 673	142 452	158 925	14,5	
Rahoitus- ja vak.toim.	65–67	85 558	20 681	21 985	19 373	23 518	2,0	
Kiinteistöalan palvelut, vuokraus ja siivous	70, 71, 747	128 214	32 180	32 447	30 358	33 229	3,0	
Tekninen palvelu ja palvelut liike-elämälle	72, 73, 741–746, 748	396 860	99 721	102 241	92 720	102 178	9,4	
L–Q Julkiset ja muut palvelut	75–98	1 235 407	306 689	316 181	285 648	326 889	29,3	
Julk.hall. ja maanpuol.	75	187 708	46 168	49 295	42 832	49 413	4,5	
Koulutus	80	227 834	61 747	54 222	48 933	62 933	5,4	
Terveyspalvelut	851, 852	273 654	66 577	70 672	63 402	73 003	6,5	
Sosiaalipalvelut	853	313 418	77 089	79 348	74 290	82 691	7,4	
Muut palvelut	90–98	232 792	55 108	62 643	56 191	58 849	5,5	
X Toimiala tuntematon	99	20 429	5 187	5 936	5 097	4 205	0,5	

1) Ml. yli- ja sivutyötunnit – Inkl. övertidstimmar och timmar i bisyssla – Incl. overtime hours and hours worked at secondary jobs

2) Neljännesvuositiedot ovat epätarkempia kuin vuositiedot (ks. liite 2) – Uppgifterna på kvartalsnivå är inexactare än uppgifterna på årsnivå – Quarterly data are less accurate than annual data.

30. Palkansaajien tekemät työtunnit¹⁾ toimialoittain vuonna 2008
 Arbetstimmar som utförts av löntagare¹⁾ efter näringsgren år 2008
 Hours actually worked by employees¹⁾ by industry in 2008

Toimiala Näringsgren Industry	TOL 2002	Vuosi, neljännes ²⁾ – År, kvartal ²⁾ – Year, quarter ²⁾					
		I-IV	I	II	III	IV	I-IV
		1 000 tuntia – timmar – hours					
KAIKKI TOIMIALAT	01–99	3 553 580	870 215	921 579	845 896	915 889	100
A, B Maa-, riista-, metsä- ja kalatalous	01–05	67 215	13 579	18 067	19 032	16 537	1,9
Maa-, riista- ja kalatalous	01, 05	36 885	6 383	10 567	11 430	8 504	1,0
Metsätalous	02	30 330	7 195	7 499	7 602	8 034	0,9
C–E Teollisuus	10–41	738 307	184 100	193 912	173 829	186 466	20,8
Kulutustavateollisuus	15–19	75 904	18 635	19 988	18 877	18 404	2,1
Metsäteollisuustuott. ja huonekalujen valm.	20–21, 361	108 455	29 037	29 077	25 083	25 258	3,1
Kustant., painam. ja ääni-ym. tallenteiden jäljent.	22	46 388	11 601	11 782	10 384	12 620	1,3
Metalli- yms. teollisuus	10–14, 27–35, 37	386 638	94 673	100 698	92 192	99 074	10,9
Muu teollisuus	23–26, 362–366, 40–41	120 923	30 155	32 366	27 292	31 109	3,4
F Rakentaminen	45	250 216	54 813	66 202	66 973	62 228	7,0
Maa- ja vesirakentaminen	451, 45219, 4523, 4524	66 444	13 574	18 897	17 465	16 509	1,9
Talonrakentaminen, rakennus-asennus, viimeistely	45211, 4522, 4525, 453, 454, 455	183 772	41 240	47 304	49 509	45 719	5,2
G Kauppa	50–52	438 305	105 403	115 752	104 324	112 826	12,3
Moott.ajon. kauppa	501, 503, 504	37 465	9 630	9 816	8 366	9 653	1,1
Huoltamatoiminta ja kotitaloussesineiden korjaus	502, 505, 527	39 199	10 040	9 178	8 783	11 198	1,1
Agenttuuri- ja tukkuk.	51	161 607	38 930	44 102	38 616	39 960	4,5
Vähittäiskauppa	521–526	200 034	46 804	52 656	48 559	52 016	5,6
H Majoitus- ja ravitsemist.	55	116 895	28 135	30 046	29 646	29 069	3,3
I Liikenne	60–64	252 711	62 614	63 560	61 555	64 983	7,1
Kuljetus	60–63	192 381	47 053	48 080	47 709	49 539	5,4
Tietoliikenne	64	60 330	15 561	15 479	13 846	15 444	1,7
J, K Rahoitus, vakuutus ja liike-elämän palvelut	65–74	523 080	131 557	133 782	121 368	136 372	14,7
Rahoitus- ja vak.toim.	65–67	81 535	19 860	21 148	18 210	22 317	2,3
Kiinteistöalan palvelut, vuokraus ja siivous	70, 71, 747	110 738	27 933	28 208	26 036	28 562	3,1
Tekninen palvelu ja palvelut liike-elämälle	72, 73, 741–746, 748	330 807	83 764	84 427	77 122	85 494	9,3
L–Q Julkiset ja muut palvelut	75–98	1 148 540	285 116	295 029	264 825	303 570	32,3
Julk.hall. ja maanpuol.	75	187 318	46 091	49 194	42 826	49 207	5,3
Koulutus	80	223 097	60 502	53 248	47 734	61 613	6,3
Terveyspalvelut	851, 852	256 121	62 601	66 142	59 038	68 340	7,2
Sosiaalipalvelut	853	299 810	73 268	75 867	71 716	78 958	8,4
Muut palvelut	90–98	182 194	42 654	50 578	43 510	45 452	5,1
X Toimiala tuntematon	99	18 310	4 897	5 232	4 344	3 838	0,5

1) Ml. yli- ja sivutyötunnit, myös ne, joiden tekijän sivutyön ammattiasema olisi muu kuin palkansaaja – Inkl. övertidstimmar och timmar i bisyssla som utförts av person som inte annars skulle räknas som löntagare – Incl. overtime hours and hours worked at secondary jobs, irrespective of the fact that the industrial status of the person working at a secondary job may be other than employee

2) Neljännesvuositiedot ovat epätarkempia kuin vuositiedot (ks. liite 2) – Uppgifterna på kvartalsnivå är inexactare än uppgifterna på årsnivå – Quarterly data are less accurate than annual data.

31. Työttömät ja työttömyysasteet iän ja sukupuolen mukaan vuonna 2008
 Arbetslösa och relativa arbetslöshetstal efter ålder och kön år 2008
 Unemployed persons and unemployment rates by age and sex in 2008

Vuosi, neljännes ¹⁾ År, kvarta ¹⁾ Year, quarter ¹⁾	Ikä - Ålder - Age											
	15-74	15-19	20-24	25-29	30-34	35-39	40-44	45-49	50-54	55-59	60-64	15-24
	1 000 henkeä - personer - persons											

TYÖTTÖMÄT - ARBETSLÖSA - UNEMPLOYED PERSONS

Molemmat sukupuoli - Båda könen - Both sexes

I-IV	172	29	27	19	14	13	15	14	16	19	6	56	172
I	176	23	28	19	14	14	18	16	19	20	5	52	176
II	202	57	34	20	12	14	14	13	16	19	5	90	202
III	151	17	22	18	16	12	15	11	15	18	6	39	151
IV	159	18	25	20	14	12	13	16	15	18	8	43	159

Miehet - Män - Males

I-IV	85	14	15	10	7	6	6	7	8	10	(3)	29	85
I	88	11	14	10	7	6	8	8	9	11	(3)	26	88
II	102	30	18	11	6	7	5	6	7	10	(2)	48	102
III	70	8	12	8	6	5	6	4	8	10	(3)	20	70
IV	81	8	15	11	7	6	5	8	7	10	(4)	23	81

Naiset - Kvinnor - Females

I-IV	87	15	13	9	8	7	9	7	9	9	(3)	27	87
I	88	12	14	9	7	8	10	8	10	9	(2)	26	88
II	101	27	16	9	7	8	9	7	8	8	(3)	43	101
III	81	9	11	10	10	7	9	6	8	9	(3)	20	81
IV	79	11	10	9	7	7	7	8	8	9	4	20	79

TYÖTTÖMYYSASTEET - RELATIVA ARBETSLÖSHETSTAL - UNEMPLOYMENT RATES %

Molemmat sukupuoli - Båda könen - Both sexes

I-IV	6,4	26,6	11,7	6,7	5,0	4,6	4,4	4,0	4,9	6,3	3,6	16,5	6,4
I	6,6	28,4	12,9	6,7	5,0	4,7	5,2	4,6	5,7	6,8	3,1	17,1	6,7
II	7,3	36,2	13,4	6,9	4,3	4,9	4,0	3,8	4,6	6,1	3,1	22,2	7,4
III	5,6	15,9	9,1	6,2	5,6	4,3	4,5	3,1	4,6	6,1	3,5	11,2	5,6
IV	6,0	20,9	11,5	6,9	4,9	4,4	3,8	4,6	4,6	6,1	4,7	14,2	6,0

Miehet - Män - Males

I-IV	6,1	28,7	12,3	6,4	4,1	3,6	3,6	3,8	4,7	6,9	(3,6)	17,1	6,2
I	6,4	33,2	12,7	6,1	4,9	3,7	4,8	4,6	5,6	7,7	(3,5)	17,4	6,5
II	7,0	39,2	13,8	7,1	3,6	4,1	3,0	3,2	4,2	7,0	(2,9)	23,3	7,2
III	5,0	15,7	9,4	5,2	3,7	3,1	3,6	2,6	4,6	6,5	(3,6)	11,2	5,0
IV	5,8	20,9	13,4	7,0	4,3	3,7	3,1	4,7	4,5	6,5	(4,5)	15,3	5,9

Naiset - Kvinnor - Females

I-IV	6,7	24,8	11,1	7,0	6,0	5,7	5,2	4,3	5,0	5,7	(3,7)	15,8	6,7
I	6,9	25,1	13,1	7,5	5,1	5,9	5,7	4,7	5,7	6,0	(2,8)	16,8	6,9
II	7,5	33,3	13,1	6,7	5,2	5,9	5,0	4,3	4,9	5,3	(3,4)	21,0	7,6
III	6,2	16,1	8,9	7,3	7,9	5,6	5,5	3,6	4,6	5,6	(3,5)	11,2	6,2
IV	6,1	20,9	9,4	6,7	5,7	5,1	4,5	4,5	4,7	5,7	4,9	13,1	6,2

1) Neljännesvuositiedot ovat epätarkempia kuin vuositiedot (ks. liite 2) - Uppgifterna på kvartalsnivå är inexactare än uppgifterna på årsnivå - Quarterly data are less accurate than annual data.

32. Työttömät ja työttömyysasteet lääneittäin vuonna 2008
 Arbetslösa och arbetslöshetstal länsvis år 2008
 Unemployed persons and unemployment rates by province in 2008

Lääni – Län – Province	Työttömät – Arbetslösa – Unemployed					
	Vuosi, neljännes ¹⁾ – År, kvartal ¹⁾ – Year, quarter ¹⁾					
	I – IV	I	II	III	IV	I – IV
	1 000 henkeä – personer – persons					%
Koko maa – Hela landet – Whole country	172	176	202	151	159	100
Manner-Suomi – Fasta Finland – Mainland Finland						
Etelä-Suomi – Södra Finland	62	62	73	57	57	36,0
Länsi-Suomi – Västra Finland	59	59	69	52	56	34,2
Itä-Suomi – Östra Finland	23	28	27	18	18	13,2
Oulu – Uleåborg	20	19	23	17	20	11,5
Lappi – Lappland	8	9	10	7	9	4,9
Ahvenanmaa – Åland	(0)	(0)	(0)	(0)	(0)	(0)
	Työttömyysasteet – Relativa arbetslöshetstal – Unemployment rates, %					
Koko maa – Hela landet – Whole country	6,4	6,6	7,3	5,6	6,0	
Manner-Suomi – Fasta Finland – Mainland Finland						
Etelä-Suomi – Södra Finland	5,3	5,3	6,1	4,9	4,8	
Länsi-Suomi – Västra Finland	6,3	6,4	7,1	5,5	6,0	
Itä-Suomi – Östra Finland	8,7	10,8	9,9	6,9	7,0	
Oulu – Uleåborg	8,8	8,6	9,8	7,4	9,2	
Lappi – Lappland	9,9	10,2	11,7	7,5	10,2	
Ahvenanmaa – Åland	(2,2)	(2,8)	(2,1)	(1,8)	(2,2)	

1) Neljännesvuositiedot ovat epätarkempia kuin vuositiedot (ks. liite 2) – Uppgifterna på kvartalsnivå är inexactare än uppgifterna på årsnivå – Quarterly data are less accurate than annual data.

33.

Työttömät, piilotyöttömät ja alityölliset ¹⁾ sukupuolen ja iän mukaan vuonna 2008
Arbetslösa, latent arbetssökande och undersysselsatta ¹⁾ efter kön och ålder år 2008
Unemployment, disguised unemployment and underemployment ¹⁾ by sex and age in 2008

Ikä – Ålder – Age	15–64- vuotias väestö Befolkning i åldern 15–64 år Population aged 15 – 64	Työttömät, piilotyöttömät ja alityölliset yhteensä Arbetslösa, latent ar- betsökande och under- sysselsatta Unemploy- ment, disguised unemploy- ment and underemploy- ment, total	Osuus vastaavasta väestö- ryhmästä Procentuell andel av motsvarande befolknings- grupp As a proportion of corresponding population group	Työttömät Arbetslösa Unemployed	Alityölliset Under- sysselsatta Under- employment	Piilotyöttömät – Latent arbetssökande – Disguised unemployment
	1 000 henkeä – personer – persons		%	1 000 henkeä – personer – persons		
Molemmat sukupuolet – Båda könen – Both sexes						
15–64	3 536	345	9,7	172	105	68
15–24	659	105	15,9	56	22	27
15–19	333	56	16,9	29	8	20
20–24	326	49	14,9	27	14	7
25–29	337	36	10,6	19	12	4
30–49	1 394	110	7,9	56	40	14
50–64	1 146	95	8,2	41	30	24
Miehet – Män – Males						
15–64	1 787	159	8,9	85	38	36
15–24	337	49	14,6	29	7	13
15–19	173	27	15,4	14	(3)	9
20–24	164	22	13,7	15	4	(3)
25–29	175	16	9,0	10	(4)	(2)
30–49	707	47	6,6	25	15	7
50–64	569	47	8,2	21	12	14
Naiset – Kvinnor – Females						
15–64	1 749	186	10,6	87	67	32
15–24	322	56	17,3	27	15	14
15–19	160	30	18,7	15	5	10
20–24	162	26	16,0	13	10	(4)
25–29	162	20	12,3	9	9	(2)
30–49	687	63	9,1	31	26	6
50–64	577	48	8,2	20	17	10

1) Työttömät ja työlliset luetaan työvoimaan, piilotyöttömät työvoiman ulkopuolelle – Arbetslösa och sysselsatta räknas till arbetskraften, latent arbetssökande hör inte till arbetskraften – The unemployed and employed are classified as belonging to the labour force, those in disguised unemployment as not being in the labour force

Liitteet
Bilagor
Appendices

Liite 1 – Bilaga 1 – Appendix 1

Työvoimatutkimuksen tietosisältö vuodesta 2008 alkaen

1. Työmarkkina-asema ja muu toiminta

- Työvoima
- Työlliset ja työllisyysaste
- Työttömät ja työttömyysaste
- Työvoimaan kuulumattomien toiminta
- Pääasiallinen toiminta (oma käsitys)
- Omaishoitajana toimiminen

2. Työpaikkaa ja ammattia koskevia tietoja sekä pää- että sivutyössä

- Työpaikkojen lukumäärä
- Työpaikan koko
- Toimiala
- Työnantajasektori (yksityinen, kunta, valtio)
- Työpaikan sijaintikunta ja -maa
- Ammatti
- Ammattiasema (palkansaaja, yrittäjä, yrittäjäperheenjäsen)
- Sosioekonominen asema (työntekijä, toimihenkilö)
- Yrittäjien palkattu työvoima
- Palkansaajien toimiminen esimiestehtävissä
- Palkansaajien kuukausipalkka

3. Työsuhteeseen liittyviä tietoja

- Työsuhteen pysyvyys / määräaikaisuus sekä määräaikaisen työsuhteen syy
- Työsuhteen kesto
- Osa-aikatyö / kokoaikatyö sekä osa-aikatyön syy
- Vuokratyö

4. Työaikaan ja työaikajärjestelyihin liittyviä tietoja

- Vuorotyö
- Jaksotyö
- Normaali tai tavanomainen viikkotyöaika

- Tehdyt työtunnit (työpanos) pää- ja sivutyössä
- Tehdyt työpäivät
- Ylityöt (palkallinen / palkaton)
- Päivystys työpaikalla
- Ilta-, yö- ja viikonlopputyö
- Kotona työskentely
- Poissaolo tutkimusviikolla: pääasiallinen syy ja poissaolon kesto
- Sairauspoissaolot ja perhevapaat

5. Työttömyys, alityöllisyys, työnhaku

- Lomautus määräajaksi tai toistaiseksi
- Työttömyyden kesto
- Työnhakutavat
- Työnhaun esteet
- Etsityn työn laatu (kokoaika- vai osa-aikatyö, palkansaaja- vai yrittäjätyö)
- Voimassaoleva työnhaku työvoimatoimistossa ja työttömyyskorvaus
- Alityöllisyys: haluaisiko työllinen lisätä nykyistä työaikaa
- Työllisten toivottu viikkotyöaika
- Piilotyöttömyys

6. Suoritettu koulutus ja opiskelu neljän viikon aikana

- Yleissivistävä pohjakoulutus
- Suoritettu tutkinto (Tutkintorekisteri)
- Tutkinnon koulutusaste ja -ala
- Osallistuminen tutkintoon johtavaan koulutukseen
- Osallistuminen kurssikoulutukseen
- Osallistuiko kurssikoulutukseen työhön tai amattiin liittyen
- Osallistuiko kurssikoulutukseen palkallisella työajalla
- Opetustuntien lukumäärä neljän viikon aikana yhteensä

7. Aikaisempi toiminta

- Toiminta vuosi sitten ja vuoden takaista työpaikkaa koskevat tiedot (ei kysytä haastattelussa)
- Ei-työllisten aikaisempi ansiotyö viimeisten kahdeksan vuoden aikana sekä aikaisempaa työpaikkaa koskevat tiedot

8. Kotitaloustietoja

- Kotitalouden koko
- Kotitalouden tyyppi
- Kotitalouden 15–74-vuotiaiden jäsenten toiminta
- Kotitalouden 15–74-vuotiaiden työllisten jäsenten työsuhde ja työaika

Tärkeimmät taustamuuttujat keskeisille työllisyys- ja työttömyysindikaattoreille

Sukupuoli

Ikä

Koulutus

Alue

Toimiala

Työnantajasektori (yksityinen, kunta, valtio)

Ammatti

Ammattiasema

Sosioekonominen asema

Otannasta aiheutuvan satunnaisvaihtelun suuruus

Otannasta aiheutuvalla satunnaisvaihtelulla tarkoitetaan sitä, että eri otoksista lasketut luvut poikkeaisivat jonkin verran toisistaan. Työvoimatutkimuksen lukujen luotettavuutta ja tarkkuutta on kuvattu julkaisun sivulla 29 ja luotettavuuden arvioinnin tarkempi tilastotieteellinen kuvaus esitetään tämän liitteen loppuosassa. Liitteen esimerkkitaulu-koilla pyritään havainnollistamaan, miten tarkasteltavan osaryhmän koko vaikuttaa lukujen luotettavuuteen. Esimerkit kuvaavat suuntaa antavasti työllisten ja työttömien lukumäärän satunnaisvaihtelun suuruusluokkaa silloin, kun tarkastelun kohteena on sukupuoli, iän ja alueen mukainen osaryhmä.

Esimerkkejä osaryhmän koon vaikutuksesta työllisten ja työttömien lukumäärän luotettavuuteen

Otannasta aiheutuvan satunnaisvaihtelun suuruutta arvioitaessa pääperiaatteena on, että lukuihin sisältyy sitä vähemmän otannasta aiheutuvaa epävarmuutta, 1) mitä suuremman otoksen pohjalta luvut on laskettu ja 2) mitä suurempaa väestöryhmää luvut kuvaavat. Jälkimmäinen periaate tarkoittaa sitä, että samankokoisella otoksella saadut työllisten ja työttömien lukumääriä koskevat luvut eli estimaatit ovat sitä tarkempia, mitä suurempaa osaryhmää ne koskevat. Tarkasteltavan osaryhmän pienentyessä otannasta aiheutuvan satunnaisvaihtelun osuus kasvaa. Tämän vuoksi esimerkiksi työttömien lukumäärän estimaatit eri ikäryhmissä tai eri alueilla eivät ole yhtä luotettavia kuin kaikkien työttömien lukumäärää yhteensä koskeva estimaatti.

Satunnaisvaihtelun suuruusluokan havainnollistamiseksi esitetään seuraavissa taulukoissa 1–3 esimerkkejä eri kokoisista työl-

listen ja työttömien lukumäärän estimaateista, niiden 95 prosentin luottamusväleistä ja muista luotettavuuden tunnusluvusta. Esimerkeissä esitetty satunnaisvaihtelun suuruusluokka on karkea arvio satunnaisvaihtelun ylärajasta, kun tarkastelun kohteena on *vastaavankokoinen työllisten tai työttömien lukumäärän estimaatti sukupuolen, iän tai alueen mukaan*. Esimerkiksi vastaavankokoisissa toimialan mukaisissa osaryhmissä luottamusvälit ovat suurempia. Taulun 1 esimerkit koskevat kuukausiestimaatteja. Tauluissa 2 ja 3 on vastaavat tiedot neljännesvuosi- ja vuosiestimaattien osalta.

Taulu 1.

Esimerkkejä eri kokoluokan kuukausiestimaattien tarkkuudesta: Työllisten ja työttömien lukumäärät sukupuolen, iän ja alueen mukaan.¹⁾

	Kuukausiestimaatti ja sen 95 %:n luottamusväli		Keski- virhe	Suhteellinen kes- kivirhe %
	henkeä			
Työlliset	2 400 000	± 27 800	14 200	0,6
	1 200 000	± 21 000	10 700	0,9
	600 000	± 15 300	7 800	1,3
	300 000	± 11 600	5 900	2,0
	100 000	± 6 700	3 400	3,4
	50 000	± 4 700	2 400	4,8
	10 000	± 2 900	1 500	15,0
Työttömät	230 000	± 15 100	7 700	3,3
	120 000	± 11 800	6 000	5,0
	90 000	± 10 800	5 500	6,1
	60 000	± 9 000	4 600	7,7
	30 000	± 6 900	3 500	11,7
	20 000	± 5 100	2 600	13,0
	10 000	± 3 700	1 900	19,0

1) Tietoja voi käyttää suuntaa-antavana arvioina vastaavankokoisten sukupuolen, iän ja alueen mukaisten työllisten tai työttömien lukumäärien tarkkuudesta.

Taulukosta 1 voidaan esimerkiksi nähdä, että jos osaryhmän työllisten kuukausiestimaatti on noin 300 000 henkeä, sijoittuu perusjoukon todellinen työllisten lukumäärä 95 prosentin todennäköisyydellä välille 300 000 ± 11 600 henkeä. Tämä luottamusvälin koko suhteessa estimaatin kokoon on selvästi suurempi kuin vastaava osuus taulukon ylimmän rivin suuren estimaatin kohdalla. 300 000 henkeä pienempien estimaattien luottamusvälit ovat suhteellisesti vielä suurempia.

Taulukoiden 1–3 tietojen keskinäinen vertailu havainnollistaa myös sitä, että vuosi- ja neljännesvuositiedot ovat kuukausitietoja tarkempia. Edellä tarkasteltua 300 000 hengen työllisten estimaattia vastaavan neljännesvuosiestimaatin 95 prosentin luottamusväli, 300 000 ± 6 700, henkeä (taulukko 2) on kuukausiestimaatin luottamusväliä selvästi pienempi. Vuosiestimaatit ovat vielä neljännesvuosiestimaatteja tarkempia (taulukko 3). Tämä tarkkuuden ero ei ole kuitenkaan yhtä suuri kuin vastaava ero kuukausi- ja neljännesvuositietojen välillä.

Taulu 2.

Esimerkkejä eri kokoluokan neljännesvuosiestimaattien tarkkuudesta: Työllisten ja työttömien lukumäärät sukupuolen, iän ja alueen mukaan.¹⁾

	<u>Neljännesvuosiestimaatti ja sen 95 %:n luottamusväli</u>		Keski- virhe	Suhteellisen keski- virhe
	henkeä	%		
Työlliset	2 400 000 ± 16 100		8 200	0,3
	1 200 000 ± 12 500		6 400	0,5
	600 000 ± 8 800		4 500	0,8
	300 000 ± 6 700		3 400	1,1
	100 000 ± 4 700		2 400	2,4
	50 000 ± 3 900		2 000	4,0
	10 000 ± 2 000		1 000	10,0
Työttömät	230 000 ± 8 800		4 500	2,0
	120 000 ± 6 900		3 500	2,9
	90 000 ± 6 100		3 100	3,4
	60 000 ± 5 100		2 600	4,3
	30 000 ± 3 500		1 800	6,0
	20 000 ± 3 100		1 600	8,0
	10 000 ± 2 400		1 200	12,0

1) Tietoja voi käyttää suuntaa-antavina arvioina vastaavankokoisten sukupuolen, iän ja alueen mukaisten työllisten tai työttömien lukumäärien tarkkuudesta.

Estimoinnin luotettavuuden tilastotieteellinen kuvaus

Työvoimatutkimuksen estimointimenetelmä perustuu painojen kalibroiintiin, jossa alkuperäisiä otosasetelmasta laskettuja otospainoja muokataan regressiomallin avulla siten, että halutut väestöjakaumat saadaan oikeiksi.

Estimaattien tarkkuutta arvioidaan niiden keskiarvoon avulla. *Keskiarvo* (otosvarianssin neliöjuuri) ilmaisee sen, kuinka tiiviisti havainnoista estimoitu parametrin arvo on keskittynyt mitattavan perusjoukon parametrin ympärille. Keskiarvoon suuruuteen vaikuttavat otosasetelma, havaintojen lukumäärä tarkasteltavassa kokonais- tai osajoukossa, tutkimusmuuttujan jakaumasta aiheutuva vaihtelu sekä laskentakaavan ominaisuudet.

Keskiarvoista johdettavia havaintojen luotettavuuden tunnuslukuja ovat luottamusvälit ja suhteellinen keskiarvo. *Luottamusväli* kuvaa sitä, kuinka laajalla alueella perusjoukon todellinen parametrin arvo on suhteessa otoksesta laskettuun estimaattiin. Luottamusväliä laskettaessa kiinnitetään ha-

Taulu 3.

Esimerkkejä eri kokoluokan vuosiestimaattien tarkkuudesta: Työllisten ja työttömien lukumäärät sukupuolen, iän ja alueen mukaan.¹⁾

	<u>Vuosiestimaatti ja sen 95 %:n luottamusväli</u>		Keski- virhe	Suhteellisen keski- virhe
	henkeä	%		
Työlliset	2 400 000 ± 15 700		8 000	0,3
	1 200 000 ± 11 400		5 800	0,5
	600 000 ± 7 800		4 000	0,7
	300 000 ± 6 100		3 100	1,0
	100 000 ± 3 300		1 700	1,7
	50 000 ± 2 500		1 300	2,6
	10 000 ± 800		400	4,0
Työttömät	230 000 ± 7 100		3 600	1,6
	120 000 ± 5 700		2 900	2,4
	90 000 ± 4 500		2 300	2,6
	60 000 ± 3 500		1 800	3,0
	30 000 ± 2 400		1 200	4,0
	20 000 ± 2 000		1 000	5,0
	10 000 ± 1 600		800	8,0

1) Tietoja voi käyttää suuntaa-antavina arvioina vastaavankokoisten sukupuolen, iän ja alueen mukaisten työllisten tai työttömien lukumäärien tarkkuudesta.

luttu riskitaso. Työvoimatutkimuksessa käytetty 5 prosentin riskitaso tarkoittaa sitä, että jos otosten ottamista toistettaisiin, parametrin todellinen arvo osuisi 95 tapauksessa sadasta luottamusvälin sisään ja jäisi 5 tapauksessa sadasta sen ulkopuolelle.

Suhteellinen keskivirhe (variaatiokerroin) on keskivirheen prosenttiosuus estimaatista. Keskivirheen suhteuttaminen estimaatin kokoon poistaa muuttujan mittakaavasta aiheutuvan vaikutuksen. Tämän ansiosta eri muuttujien suhteellisen keskivirheen arvoja tai saman muuttujan keskivirheen arvoja eri osajoukoissa on helppo verrata keskenään.

Työvoimatutkimuksen kuukausi- ja neljännesvuositiedoille käytetään keskivirheen estimaattorina yleistetyn regressioestimaattorin (GREG) varianssiestimaattoria. Vuosiestimaattien tilastolliseen tarkkuuteen ja sen arviointiin vaikuttaa se, että työvoimatutkimuksen otos vaihtuu vuoden kuluessa asteittain. Peräkkäisinä vuosineljänneksinä 60 prosenttia haastateltavista on samoja. Vuoden aikana 90 prosenttia haastatteluista koskee henkilöitä, joita on haastateltu vähintään kaksi kertaa (ks. julkaisun kaavio 1). Samojen henkilöiden vuoden aikana eri haastattelussa antamat vastaukset korreloivat keske-

nään, jos henkilön työmarkkina-asema ei muutu haastattelukertojen välillä. Tämän vastausten keskinäisen riippuvuuden huomioon ottamiseksi käytetään työvoimatutkimuksessa vuosiestimaattien keskivirheiden arviointiin 1-asteisen ryväsotannan approksimaatiota, jossa useamman kerran vuoden aikana haastatelluille lasketaan rypään sisäinen varianssi. Rypäät muodostetaan haastateltavan henkilön perusteella. Rypään sisäinen varianssi on nolla, mikäli haastateltavan työmarkkina-asema ei muutu vuoden aikana eri haastattelukertojen välillä.

Esimerkiksi työttömien 230 000 hengen vuosiestimaatin keskivirheeksi saadaan käytetyllä menetelmällä 3 600 henkeä ja luottamusväliksi $230\,000 \pm 7\,100$ henkeä (taulukko 3). Jos vuosiestimaatin pohjana olevat haastattelut olisivat koskeneet kaikki eri henkilöitä, olisi työttömien vuosiestimaatin keskivirhe ollut 2 300 ja luottamusväli $230\,000 \pm 4\,500$ henkeä. Samojen henkilöiden haastatteleminen uudelleen eri vuosineljänneksillä selittää sen, että työvoimatutkimuksen vuositietojen ja neljännesvuositietojen tarkkuuden ero ei ole niin suuri kuin tehtyjen haastattelujen perusteella voisi olettaa.

Liite 3 – Bilaga 3 – Appendix 3

Toimialaluokitus (TOL) 2002 – Näringsgrensindelning (TOL) 2002 – Industrial Classification (TOL) 2002

Työvoimatutkimuksessa käytetty toimialaryhmittely
1.1.2003 alkaen

TOL 2002 koodi¹⁾			
		230	Koksin, öljytuotteiden ja ydinpolttoaineen valmistus
		241	Peruskemikaalien valmistus
A	Maatalous, riistatalous ja metsätalous	242	Kemiallisten tuotteiden ja tekokuitujen valmistus (242–247)
010	Maatalous, riistatalous ja niihin liittyvät palvelut		
020	Metsätalous ja siihen liittyvät palvelut		
B	Kalatalous	251	Kumituotteiden valmistus
050	Kalastus, kalanviljely ja niihin liittyvät palvelut	252	Muovituotteiden valmistus
C	Kaivostoiminta ja louhinta	260	Ei-metallisten mineraalituott. valmistus (lasi-, savi- ja kivituuotteiden yms. valm.)
100	Kivi- ja ruskohiilen kaivu; turpeen nosto		
110	Raakaöljyn ja luonnonkaasun tuotanto sekä siihen liittyvät palvelut	270	Metallien jalostus
120	Uraani- ja toriummalmien louhinta	280	Metallituotteiden valmistus poislukien koneet ja laitteet
130	Metallimalmien louhinta		
140	Muu mineraalien kaivu	290	Koneiden ja laitteiden valmistus
D	Teollisuus	300	Konttori- ja tietokoneiden valmistus
151	Elintarvikkeiden valmistus (151–158)	310	Muu sähkökoneiden ja -laitteiden valmistus
159	Juomien valmistus	320	Radio-, televisio- ja tietoliikennevälineiden valmistus
160	Tupakkatuotteiden valmistus	330	Lääkintäkojeiden, hienomekaanisten kojeiden ja optisten instrumenttien sekä kellojen valmistus
170	Tekstiilien valmistus		
180	Vaatteiden valmistus; turkisten muokkaus	340	Autojen ja perävaunujen valmistus
191	Nahan ja nahkatuotteiden valmistus (191–192)	351	Laivojen ja veneiden valmistus ja korjaus
193	Jalkineiden valmistus	352	Muiden kulkuneuvojen valmistus (352–355)
201	Puun sahaus, höyläys ja kyllästys	361	Huonekalujen valmistus
202	Vanerin, lastu- ja kuitulevyn ym. puulevyjen valmistus	362	Muu valmistus (362–366)
203	Rakennuspuusepäntuotteiden valmistus (203–205)	370	Kierrätys
211	Massan, paperin ja kartongin valmistus		
212	Paperi- ja kartonkituotteiden valmistus		
220	Kustantaminen, painaminen ja tallenteiden jäljentäminen		

1) 0-loppuiset koodit ovat 2-numerotason koodeja.

E	Sähkö-, kaasu- ja vesihuolto	720	Tietojenkäsittelypalvelu
400	Sähkö-, kaasu- ja lämpöhuolto	730	Tutkimus ja kehittäminen
410	Veden puhdistus ja jakelu	741	Lainopillinen ja taloudellinen konsultointi; hallintayhtiöt
F	Rakentaminen	742	Tekninen palvelu, -testaus ja analysointi (742–743)
451	Maa- ja vesirakentaminen (451, 45219, 4523,4524)	744	Mainospalvelu
452	Talonrakentaminen (45211, 4522)	745	Työnvälitys ja henkilöstön hankinta
453	Rakennusasennus, viimeistely (4525, 453, 454)	746	Etsivä-, vartiointi- ja turvallisuuspalvelu
455	Rakennuskoneiden vuokraus käyttäjiineen	747	Siivous
		748	Muut palvelut liike-elämälle
G	Tukku- ja vähittäiskauppa; moottoriajoneuvojen sekä henkilökohtaisten esineiden ja kotitalousesineiden korjaus	L	Julkinen hallinto ja maanpuolustus; pakollinen sosiaalivakuutus
501	Moottoriajoneuvojen kauppa (501, 503, 504)	751	Julkishallinto
502	Moottoriajoneuvojen huolto ja korjaus	752	Ulkoasiain hallinto, maanpuolustus ja järjestystoimi
505	Polttoaineiden vähittäiskauppa	753	Pakollinen sosiaalivakuutustoiminta
		M	Koulutus
510	Agentuuritoiminta ja tukkukauppa poislukien moottoriajoneuvojen kauppa	801	Peruskoulu, lukio ja ammatillinen koulutus (801–802)
521	Vähittäiskauppa (521–526)	803	Korkeakoulu (myös hyväksytyt ammattikorkeakoulut)
527	Henkilökohtaisten esineiden ja kotitalousesineiden korjaus	804	Muu koulutus
H	Majoitus- ja ravitsemistoiminta	N	Terveydenhuolto- ja sosiaalipalvelut
551	Hotellit, muu majoitustoiminta (551–552)	851	Terveydenhuoltopalvelut
553	Ravintolat, kahvilat, baarit, ruokakioskit, ateriapalvelu (553–555)	852	Eläinlääkintäpalvelut
		853	Lasten päivähoito (vain 85321, muut siirretty 854:ksi)
		854*	Muu sosiaalipalvelu (8531, 85322–85329)
I	Kuljetus, varastointi ja tietoliikenne	O	Muut yhteiskunnalliset ja henkilökohtaiset palvelut
601	Rautatieliikenne	900	Ympäristönhuolto
602	Muu maaliikenne (602–603)	911	Työmarkkinajärjestöt, elinkeinoelämän järjestöt (911–912)
610	Vesiliikenne	913	Uskonnolliset järjestöt (vain 9131, muut siirretty 914:ksi)
620	Ilmaliikenne	914*	Muut järjestöt, poliittiset järjestöt (9132–9133)
630	Liikennettä palveleva toiminta ja matkatoimistot	920	Virkistys-, kulttuuri- ja urheilutoiminta
641	Posti- ja kuriiritoiminta	931*	Pesulat (vain 9301)
642	Teleliikenne	932*	Muut palvelut (9302–9305)
J	Rahoitustoiminta	P	Työnantajakotitaloudet
650	Rahoituksen välitys poislukien vakuutus	950	Työnantajakotitaloudet
660	Vakuutustoiminta poislukien pakollinen sosiaalivakuutus	Q	Kansainväliset järjestöt ja ulkomaiset edustustot
670	Rahoitusta palveleva toiminta	980	Kansainväliset järjestöt ja ulkomaiset edustustot
K	Kiinteistö-, vuokraus- ja tutkimuspalvelut; liike-elämän palvelut	X	Toimiala tuntematon
700	Kiinteistöalan palvelut	999	Toimiala tuntematon
710	Kulkuneuvojen, koneiden ja laitteiden vuokraus ilman käyttäjää sekä kotitaloustavaroiden vuokraus		

Luokitus perustuu Tilastokeskuksen luokitusstandardiin Toimialaluokitus 2002, Käsikirjoja 4. TOL 2002 noudattaa EU:n toimialaluokituksen NACE Rev. 1:n rakennetta muutamin poikkeuksin nelinumerotasolle asti.

* Työvoimatutkimuksen oma koodi, sulkeissa olevat toimialaluokitusstandardin (TOL 2002) koodit on yhdistetty yhdeksi luokaksi.

Arbetskraftsundersökningens näringsgrenskoder (TOL 2002) fr.o.m. 1.1.2003

TOL 2002 kod ¹⁾

A Jordbruk, jakt och skogsbruk

- 010 Jordbruk, jakt och service i anslutning härtill
- 020 Skogsbruk och service till skogsbruk

B Fiske

- 050 Fiske och vattenbruk samt service i anslutning härtill

C Gruvdrift och utvinning av mineral

- 100 Stenkols-, brunkols- och torvutvinning
- 110 Utvinning av råpetroleum och naturgas samt service i anslutning härtill
- 120 Utvinning av uran- och toriummalm
- 130 Utvinning av metallmalmer
- 140 Annan mineralutvinning

D Tillverkning

- 151 Livsmedelsframställning (151–158)
- 159 Framställning av drycker
- 160 Tobaksvarutillverkning
- 170 Textilvarutillverkning
- 180 Tillverkning av kläder; pälsberedning
- 191 Tillverkning av läder och lädervaror (191–192)
- 193 Tillverkning av skodon

- 201 Sågning och hyvling av trä; träimpregnering
- 202 Tillverkning av faner o.a. träbaserade skivor
- 203 Byggnadssnickertillverkning (203–205)
- 211 Massa-, pappers- och papptillverkning
- 212 Tillverkning av pappers- och pappvaror

- 220 Förlagsverksamhet; grafisk produktion och reproduktion av inspelningar

- 230 Tillverkning av koks, oljeprodukter och kärnbränsle
- 241 Tillverkning av baskemikalier
- 242 Tillverkning av kemiska produkter och konstfiber (242–247)

- 251 Tillverkning av gummivaror
- 252 Plastvarutillverkning

- 260 Tillverkning av icke-metalliska mineraliska produkter (glas-, ler- och stenvarutillverkning o.d.)

- 270 Metallframställning

- 280 Tillverkning av metallvaror exklusive maskiner och apparater

- 290 Tillverkning av maskiner och utrustning

- 300 Tillverkning av kontorsmaskiner och datorer

- 310 Tillverkning av andra elektriska maskiner och artiklar

- 320 Tillverkning av teleprodukter

- 330 Tillverkning av precisionsinstrument, medicinska och optiska instrument samt ur

- 340 Tillverkning av motorfordon, släpfordon och påhängsvagnar

- 351 Byggande och reparation av fartyg och båtar

- 352 Övrig transportmedeltillverkning (352–355)

- 361 Tillverkning av möbler

- 362 Annan tillverkning (362–366)

- 370 Återvinning

E El-, gas-, värme- och vattenförsörjning

- 400 El-, gas- och värmeförsörjning

- 410 Vattenrening och -distribution

F Bygghandelsverksamhet

- 451 Mark- och grundarbeten (451, 45219, 4523, 4524)

- 452 Uppförande av hus (45211, 4522)

- 453 Bygginstallationer, slutbehandling av byggnader (4525, 453, 454)

- 455 Uthyrning av bygg- och anläggningsmaskiner med förare

G Partihandel och detaljhandel; reparation av motorfordon, hushållsartiklar och personliga artiklar

- 501 Handel med motorfordon (501, 503, 504)

- 502 Underhåll och reparation av motorfordon

- 505 Detaljhandel med drivmedel

- 510 Parti- och agenturhandel exklusive motorfordon

- 521 Detaljhandel (521–526)

- 527 Reparation av hushållsartiklar och personliga artiklar

H	Hotell- och restaurangverksamhet	M	Utbildning
551	Hotellverksamhet, övrig logiverksamhet (551–552)	801	Grundskoleutbildning, gymnasial utbildning och yrkesutbildning (801–802)
553	Restaurang-, kafé-, bar- och livsmedelskioskverksamhet, catering (553–555)	803	Högskoleutbildning (också godkända yrkeshögskolor)
I	Transport, magasinering och kommunikation	804	Övrig utbildning
601	Järnvägstransport	N	Hälsa- och sjukvård, sociala tjänster
602	Övrig landtransport (602–603)	851	Hälsa- och sjukvård
610	Sjötransport	852	Veterinärverksamhet
620	Lufttransport	853	Barndagvård (en del har överförts till 854) (85321)
630	Stödtjänster till transport; resebyråverksamhet	854*	Övriga sociala tjänster (8531, 85322–85329)
641	Postbefordran	O	Andra samhällliga och personliga tjänster
642	Telekommunikation	900	Miljöhygien
J	Finansiell verksamhet	911	Intressebevakning inom bransch-, arbetsgivar- och yrkesorganisationer (911–912)
650	Finansförmedling utom försäkring och pensionsfondsverksamhet	913	Religiösa samfund (en del har överförts till 914) (9131)
660	Försäkring och pensionsfondsverksamhet utom obligatorisk socialförsäkring	914*	Verksamhet i övriga organisationer, partier (9132–9133)
670	Stödtjänster till finansiell verksamhet	920	Rekreations-, kultur- och sportverksamhet
K	Fastighets-, uthyrnings- och forskningsverksamhet, företagstjänster	931*	Tvätteriverksamhet (9301)
700	Fastighetsverksamhet	932*	Annan serviceverksamhet (9302–9305)
710	Uthyrning av fordon, maskiner och utrustning utan bemanning; uthyrning av hushållsartiklar	P	Förvärvsarbete i hushåll samt varor och tjänster som hushållen själv producerat för eget bruk
720	Databehandlingstjänster	950	Förvärvsarbete i hushåll
730	Forskning och utveckling	Q	Verksamhet vid internationella organisationer och utländska beskickningar
741	Juridisk och ekonomisk konsultverksamhet, holdingverksamhet	980	Verksamhet vid internationella organisationer och utländska beskickningar
742	Tekniska tjänster, teknisk provning och analys (742–743)	X	Näringsgrenen okänd
744	Reklamverksamhet	999	Näringsgrenen okänd
745	Arbetsförmedling och rekrytering		
746	Detektiv- och bevakningsverksamhet; säkerhetstjänst		
747	Städning		
748	Övriga företagstjänster		
L	Offentlig förvaltning och försvar; obligatorisk socialförsäkring		
751	Offentlig förvaltning		
752	Utrikesförvaltning, försvar och ordningsväsendet		
753	Obligatorisk socialförsäkring		

1) De koder som slutar med 0 är koder på 2-siffrnivå.

Klassificeringen baserar sig på Statistikcentralens klassificeringsstandard Näringsgrensindelningen 2002, Handböcker 4. TOL 2002 följer strukturen i EU:s näringsgrensindelning NACE Rev. 1 ända till fyrsiffrnivå, på vissa undantag när.

* Arbetskraftsundersökningens egen kod. De av näringsgrensindelningens (TOL 2002) koder som är inom parentes har slagits samman till en grupp.

Industrial classification (TOL 2002), grouping used in labour force survey from 1.1.2003

A	Agriculture, hunting and forestry	310	Manufacture of electrical machinery and apparatus n.e.c.
010	Agriculture, hunting and related service activities	320	Manufacture of radio, television and communication equipment and apparatus
020	Forestry and related activities	330	Manufacture of medical, precision and optical instruments, watches and clocks
B	Fishing	340	Manufacture of motor vehicles, trailers and semi-trailers
050	Fishing, fish farms and related activities	351	Building and repairing of ships and boats
C	Mining and quarrying	352	Manufacture of other transport equipment (352–355)
100	Mining of coal and lignite; extraction of peat	361	Manufacture of furniture
110	Extraction of crude petroleum and natural gas; service activities incidental to oil and gas	362	Other manufacturing (362–366)
120	Mining of uranium and thorium ores	370	Recycling
130	Mining of metal ores	E	Electricity, gas and water supply
140	Other mining and quarrying	400	Electricity, gas, steam and hot water supply
D	Manufacturing	410	Collection, purification and distribution of water
151	Production of meat and meat products (151–158)	F	Construction
159	Manufacture of beverages	451	Site preparation, construction of highways, roads, and airfields earth moving and water projects, (451, 45219, 4523, 4524)
160	Manufacture of tobacco products	452	Construction of buildings and civil engineering erection of roof covering and frames (45211, 4522)
170	Manufacture of textiles	453	Building installation and completion (4525,453,454)
180	Manufacture of wearing apparel; dressing and dyeing of fur	455	Renting of construction or demolition equipment with operator
191	Tanning and dressing of leather manufacture of leather products (191–192)	G	Wholesale and retail trade; repair of motor vehicles, motorcycles and personal and household goods
193	Manufacture of footwear	501	Sale of motor vehicles (501, 503, 504)
201	Sawmilling and planing of wood	502	Maintenance and repair of motor vehicles
202	Manufacture of veneer sheets and other panels and boards	505	Retail sale of automotive fuel
203	Manufacture of builders' carpentry and joinery (203–205)	510	Wholesale trade and commission trade, except of motor vehicles
211	Manufacture of pulp paper and paperboard	521	Retail trade, except of motor vehicles (521–526)
212	Manufacture of articles of paper and paperboard	527	Repair of personal and household goods
220	Publishing, printing and reproduction of recorded media	H	Hotels and restaurants
230	Manufacture of coke, refined petroleum products and nuclear fuel	551	Hotels, camping sites and other provision of short-stay accommodation (551–552)
241	Manufacture of basic chemicals	553	Restaurants, bars, canteens and catering (553–555)
242	Manufacture of chemical products and man-made fibres (242–247)		
251	Manufacture of rubber products		
252	Manufacture of plastic products		
260	Manufacture of other non-metallic mineral products (glass, ceramic, stone etc. products)		
270	Manufacture of basic metals		
280	Manufacture of fabricated metal products, except machinery and equipment		
290	Manufacture of machinery and equipment n.e.c.		
300	Manufacture of office machinery and computers		

I	Transport, storage and communication	M	Education
601	Transport via railways	801	Primary and secondary education (801–802)
602	Other land transport (602–603)	803	Higher education
610	Water transport	804	Adult and other education
620	Air transport	N	Health and social work
630	Supporting and auxiliary transport activities; activities of travel agencies	851	Human health activities
641	Post and courier activities	852	Veterinary activities
642	Telecommunications	853	Social work activities: children's day care (only 85321)
J	Financial intermediation	854*	Other social work activities (8531, 85322–85329)
650	Financial intermediation, except insurance and pension funding	O	Other community, social and personal service activities
660	Insurance and pension funding, except compulsory social security	900	Sewage and refuse disposal, sanitation and similar activities
670	Activities auxiliary to financial intermediation	911	Activities of employers and professionals organizations and activities of trade unions (911–912)
K	Real estate, renting and business activities	913	Activities of religious organizations (only 9131)
700	Real estate activities	914*	Activities of political and other organizations (9132–9133)
710	Renting of machinery and equipment without operator and of personal and household goods	920	Recreational, cultural and sporting activities
720	Computer and related activities	931*	Washing and drycleaning of textile and fur products (only 9301)
730	Research and development	932*	Other service activities (9302–9305)
741	Legal, accounting, book-keeping and auditing activities; business and management consultancy; holdings	P	Private households with employed persons
742	Architectural and engineering activities and related technical consultancy and testing (742–743)	950	Private households with employed persons
744	Advertising	Q	Extra-territorial organizations and bodies
745	Labour recruitment and provision of personnel	980	Extra-territorial organizations and bodies
746	Investigation and security activities	X	Industry unknown
747	Industrial cleaning	999	Industry unknown
748	Miscellaneous business activities n.e.c.		
L	Public administration and defence; compulsory social security		
751	Public administration		
752	Foreign affairs, defence activities, public security		
753	Compulsory social security activities		

The classification derives from the Statistics Finland's classification: Standard Industrial Classification 2002, Handbooks 4. In the main, the structure of the TOL 2002 conforms with NACE Rev. 1 down to the 4-digit level.

* A code used only in the Labour Force Survey. The codes of the Standard Industrial Classification (TOL 2002) in brackets were combined into one category.

Liite 4 – Bilaga 4 – Appendix 4

Ammattiluokitus 2001¹⁾ Yrkesklassificeringen 2001¹⁾

1	Johtajat ja ylimmät virkamiehet	1	Chefer och högre tjänstemän
11	Ylimmät virkamiehet ja järjestöjen johtajat	11	Högre tjänstemän och chefer i organisationer
12	Yritysten ja muiden toimintayksiköiden johtajat	12	Direktörer för företag och andra verksamhetsenheter
13	Pienyritysten johtajat	13	Chefer för småföretag
2	Erytisasiantuntijat	2	Specialister
21	Matemaattis-luonnontieteelliset ja tekniikan erityisasiantuntijat	21	Specialister inom matematik och naturvetenskaper samt teknik
22	Maa- ja metsätaloustieteiden ja terveydenhuollon erityisasiantuntijat	22	Specialister inom agrikultur och forstvetenskaper och hälso- och sjukvård
23	Opettajat ja muut opetusalan erityisasiantuntijat	23	Lärare och övriga specialister inom undervisningsbranschen
24	Muiden alojen erityisasiantuntijat	24	Specialister inom övriga branscher
3	Asiantuntijat	3	Experter
31	Luonnontieteen ja tekniikan asiantuntijat	31	Experter inom naturvetenskaper och teknik
32	Maa- ja metsätaloustieteiden ja terveydenhuollon asiantuntijat	32	Experter inom agrikultur och forstvetenskaper samt hälso- och sjukvård
33	Liikenneopettajat ym.	33	Trafiklärare m.fl.
34	Liikealan ja muiden palvelualojen asiantuntijat	34	Experter inom affärsbranschen och övriga servicenäringar
4	Toimisto- ja asiakaspalveluyöntekijät	4	Kontorspersonal och personal i kundservicearbete
41	Toimistoyöntekijät	41	Kontorspersonal
42	Asiakaspalveluyöntekijät	42	Personal i kundservicearbete
5	Palvelu-, myynti- ja hoitoyöntekijät	5	Service-, försäljnings- och omsorgspersonal
51	Palvelu-, hoito- ja suojeluyöntekijät ym.	51	Service- och omsorgspersonal
52	Mallit, myyjät ja tuote-esittelijät	52	Modeller, försäljare och varudemonstratörer
6	Maanviljelijät, metsätyöntekijät ym.	6	Jordbrukare, skogsarbetare m.fl.
61	Maanviljelijät, metsätyöntekijät ym.	61	Jordbrukare, skogsarbetare m.fl.

1) Tarkempi ammattiluokitus Tilastokeskuksen käsikirjoja -sarjassa v. 2001 n:o 14 – En mera detaljerade yrkesklassificering finns i serien Statistikcentralens handböcker år 2001 nr 14

7 Rakennus-, korjaus- ja valmistustyöntekijät

- 71 Kaivos-, louhos- ja rakennustyöntekijät
- 72 Konepaja- ja valimotyöntekijät sekä asentajat ja korjaajat
- 73 Hienomekaniikan ja taideteollisuuden työntekijät
- 74 Muut valmistustyöntekijät

8 Prosessi- ja kuljetustyöntekijät

- 81 Prosessityöntekijät
- 82 Teollisuustuotteiden valmistajat ja kokoonpanijat
- 83 Kuljettajat, vesiliikennetyöntekijät ym.

9 Muut työntekijät

- 91 Muut palvelutyöntekijät
- 92 Maa- ja metsätalouden avustavat työntekijät
- 93 Teollisuuden ja rakentamisen avustavat työntekijät

0 Sotilaat

- 01 Sotilaat

7 Byggnads-, reparations- och tillverkningsarbetare

- 71 Gruv-, stenbrytnings- och byggnadsarbetare
- 72 Verkstads- och gjuteriarbetare samt montörer och reparatörer
- 73 Personal inom finmekanik och konstindustri
- 74 Övriga hantverksarbetare

8 Process- och transportarbetare

- 81 Processarbetare
- 82 Tillverkare och hopsättare, industriprodukter
- 83 Förare och sjötrafikarbetare m.fl.

9 Övriga arbetstagare

- 91 Övrig servicepersonal
- 92 Medhjälpare inom jord- och skogsbruk
- 93 Medhjälpare inom industrin och byggverksamhet m.fl.

0 Militärer

- 01 Militärer

Occupational Classification 2001¹⁾

1	Legislators, senior officials and managers	5	Service and care workers, and shop and market sales workers
11	Legislators and senior officials	51	Personal and protective services workers
12	Corporate managers	52	Models, salespersons and demonstrators
13	Managers of small enterprises		
2	Professionals	6	Skilled agricultural and fishery workers
21	Physical, mathematical and engineering science professionals	61	Skilled agricultural and fishery workers
22	Life science and health professionals		
23	Teaching professionals	7	Craft and related trades workers
24	Other professionals	71	Extraction and building trades workers
		72	Metal, machinery and related trades workers
3	Technicians and associate professionals	73	Precision, handicraft, craft printing and related trades workers
31	Physical and engineering science associate professionals	74	Other craft and related trades workers
32	Life science and health associate professionals		
33	Traffic instructors and other teaching associate professionals	8	Plant and machine operators and assemblers
34	Other associate professionals	81	Stationary plant and related operators
		82	Machine operators and assemblers
4	Clerks	83	Drivers and related water traffic operators
41	Office clerks		
42	Customer services clerks	9	Elementary occupations
		91	Sales and services elementary occupations
		92	Agricultural, fishery and related labourers
		93	Labourers in manufacturing and construction
		0	Armed forces
		01	Armed forces

1) Classification of Occupations 2001, Statistics Finland: Handbooks No. 14

Liite 5 – Bilaga 5 – Appendix 5

Sosioekonomisen aseman luokitus¹⁾ Klassificering av socioekonomisk ställning Classification of Socio-economic Groups

3	Ylemmät toimihenkilöt	3	Högre tjänstemän	3	Upper-level employees with administrative, managerial, professional and related occupations
31	Johtotehtävissä toimivat ylemmät toimihenkilöt	31	Högre tjänstemän i ledande ställning	31	Senior staff and upper management
32	Valmistelu-, esittely-, tutkimus- ja suunnittelutehtävissä toimivat ylemmät toimihenkilöt	32	Högre tjänstemän inom föredragning, planering och forskning	32	Senior staff in research and planning
33	Opetustehtävissä toimivat ylemmät toimihenkilöt	33	Högre tjänstemän inom utbildning	33	Senior staff in education and training
34	Muut ylemmät toimihenkilöt	34	Övriga högre tjänstemän	34	Other senior staff
4	Alemmat toimihenkilöt	4	Lägre tjänstemän	4	Lower-level employees with administrative and clerical occupations
41	Esimiestehtävissä toimivat alemmat toimihenkilöt	41	Lägre tjänstemän i förmans-ställning	41	Supervisors
42	Itsenäistä tai monipuolista toimisto- tai myyntityötä tekevät alemmat toimihenkilöt	42	Lägre tjänstemän med självständigt eller mångsidigt kontors- eller försäljningsarbete	42	Clerical and sales workers working independently
43	Epäitsenäistä tai rutiininomaista toimisto- tai myyntityötä tekevät alemmat toimihenkilöt	43	Lägre tjänstemän med osjälvständigt eller rutinemässigt kontors- eller försäljningsarbete	43	Clerical and sales workers in routine work
44	Muut alemmat toimihenkilöt	44	Övriga lägre tjänstemän	44	Other employees
5	Työntekijät	5	Arbetare	5	Manual workers
51	Maa- ja metsätalous- sekä kalatalousalan työntekijät	51	Jord- och skogsbruksarbetare och fiskeriarbetare	51	Workers in agriculture, forestry and commercial fishing
52	Teollisuustyöntekijät	52	Industriarbetare	52	Manufacturing workers
53	Muut tuotantotyöntekijät	53	Övriga produktionsarbetare	53	Other industrial workers
54	Jakelu- ja palvelutyöntekijät	54	Distributions- och servicearbetare	54	Workers in delivery and services

1) Sosioekonomisen aseman luokitus 1989, Tilastokeskus, Käsikirjoja 17. – *Classification of Socio-economic Groups 1989, Central Statistical Office of Finland, Handbooks 17.*

Haastattelulomake

MERKKIEN SELITYKSIÄ

Paperilomake on tehty CA TI-lomakkeen ohjelmoinnin avuksi ja sisältää erilaisia atk-henkilöille tarkoitettuja ohjeita hyödyksiä ja tarkistuksia. Näkyville tulevat ohjeet ovat kohystettyinä.

Kohdehenkilön tiedot (lomakkeen alku)

Kohdenumero (Komu)
 Haastattelujatunnus (Htunnus)
 Päiväys eli haastattelupäivä (ppkkvvvv)
 Tutkimusvuosi -ja kuukausi (Tutkvvkk)
 Tutkimusviikko (vk)
 Tutkimuskertä (Tutkker)
 Etunimi (Eni)
 Sukunimi (Sni)
 Sukupuoli (Sp)
 Syntymäaika (Syaika) (ppkkvvvv)
 Kansalaisuus (Kansa)
 Syntymäkotikunta (Syku)

TYÖVOIMATUTKIMUKSEN LOMAKE vuosi 2008

Jos kohdehenkilö on syntynyt ulkomailla ts. rekisteristä olettu syntymäkotikunta on 200 eih ulkomaat, kysytään kysymykset H1 ja H2 haastattelun loppupuolella ensimmäisellä tutkimuskerralla.

Lyhenteitä

Jotkut kysymykset kohdistuvat tutkimusviikkoon ja sitä edeltäneisiin kolmeen viikkoon, päivämäärät on tarkoituis lisätä kysymykseen ohjelmoimalla, kysymykseen on tällöin merkitty: pp.kk.— pp.kk.vvvv. Tässä viimeinen pp.kk.vvvv tarkoittaa tutkimusviikon sunnuntaita.

Lyhenteitä: Jotkut kysymykset kohdistuvat tutkimusviikkoon ja sitä edeltäneisiin kolmeen viikkoon, päivä-määrät on tarkoituis lisätä kysymykseen ohjelmoimalla, kysymykseen on tällöin merkitty: pp.kk.— pp.kk.vvvv. Tässä viimeinen pp.kk.vvvv tarkoittaa tutkimusviikon sunnuntaita.

TYÖVOIMATUTKIMUS 2008

Tietoja, jotka haastattelija tarkistaa

Tieant Kuka antaa kohteen tiedot?

1. Kohde vastaa itse
2. Kohteen puoliso vastaa
3. Kohteen isä/äiti/lapsi/veli/sisar vastaa
4. Joku muu vastaa

Kaikki

H3. Asuiko kohde tutkimusviikolla (pp.kk.—pp.kk.vvvv.) ulkomailla tai jossain laitoksessa (esim: vanhainkoti, sairaala, nuorisokoti, lastenkoti, ryhmäkoti, vankila)?

1. Kyllä → H4
 2. ei → H7 / KAI
- EOS → H7 / KAI

JOS H3=1

H4. Asuiko kohde:

1. ulkomailla vai → H5
2. jossain laitoksessa (esim. vanhainkoti, sairaala, nuorisokoti, lastenkoti, ryhmäkoti, vankila)? → H7 / KAI

JOS H4=1

H5. Kuinka kauan ulkomailla oleskelu arvioitua kestää?

1. alle vuoden → KAI
2. vähintään vuoden → ylipittoa
→ haastattelu
päätyy tähän

Jos ikä=17-30

H7. Oliko 17—30-vuotias nuori tutkimusviikolla (pp.kk.—pp.kk.vvvv) suorittamassa varusmiespalvelua tai siviilipalvelua?

1. Kyllä → H1/LOPPU
2. ei → H1/ KAI

TOIMINTA TUTKIMUSVIIKOLLA

KAIKKI 15—74-vuotiaat, paitsi jos H7=1 (17 - 30-v. nuori, joka suorittamassa asevelvollisuutta tai siviilipalvelua)

KAIjuont o Kysyn työstä, opiskelusta ja työnhausta. Kysymykset koskevat viime/toissa viikkoa (vko nro xx) eli maanantaista pp.kk. sunnuntaihin pp.kk.vvvv.

KAI Ollitko viime/toissa viikolla ansiotyössä vähintään yhden tunnin joko palkansaajana, yrittäjänä, ammatinharjoittajana tai maatilalla?

(viikko xx eli pp.kk.—pp.kk.vvvv)

1. Kyllä → T1
 2. ei → KA2
- EOS → KA2

Jos koko viikon lomalla tai tilapäisesti pois työstä, merkitse "ei".
Ansiotyöä on työ palkansaajana, yrittäjänä ja ammatinharjoittajana, myös maataloustyö.
Vapaaehtoisuustyö tai omaishoitajana toimiminen ei ole ansiotyötä.

Jos KAI = 2, 9

KA2 Työskentelitkö viime/toissa viikolla palkatta kotitalouteenne kuuluvan perheenjäsenen yrityksessä tai maatilalla?

(Koskee viikkoa xx eli pp.kk.—pp.kk.vvvv)

1. Kyllä → T1
 2. ei → KA3
- EOS → KA3

Jos koko viikon lomalla tai tilapäisesti pois työstä, merkitse "ei".

Jos KA2 = 2, 9

KA3 Onko Teillä työ, josta olitte poissa koko viikon?

(Koskee viikkoa xx eli pp.kk.—pp.kk.vvvv)

1. Kyllä → T1
 2. ei → M1
- EOS → LOPPU
→ katoon

Merkitään äinä "kyllä", jos on työsuhde voimassa, vaikka kyseessä olisi pitkä poissaolo, kuten äitiys-, isyys- tai vanhempiainvapaa, kokoaikainen hoitovapaa, osa-aikaeläke, vuorotteluvapaa, opintovapaa.
Avustava perheenjäsen voi myös olla tilapäisesti pois työstä.

Jos KA1=1 tai KA2=1 tai KA3=1

T1 Olliko Teillä (viime/toissa viikolla) yksi vai useampia työpaikkoja. Ottakaa huomioon myös ne työt, joista ollitte tilapäisesti koko viikon pois?

(Koskee viikkoa xx eli pp.kk.—pp.kk.vvvv)

1. yksi työ → KA4/ T4
 2. useampia työpaikkoja → T2
- EOS → KA4/ T4

MI, ne työt, joista oli tilapäisesti esim. sairauden tai loman takia poissa.

Palkansaajalla on useita työpaikkoja, jos työnantaja tai palkanmaksaja on enemmän kuin yksi. Myös yrittäjällä voi olla useampia eri alan yrityksiä tai sivutyö palkansaajana. Avustava perheenjäsen voi myös olla tilapäisesti pois työstä.

Jos T1=2

T2. Kuinka monta työpaikkaa Teillä oli?

— (anna lukumäärä 2 - 8)

EOS

Jos useampia kuin 8, anna lukumääräksi 8.

MI, ne työt, joista oli tilapäisesti poissa.

Palkansaajan työ on eri, jos on useita työnantajia tai palkanmaksajia. Myös yrittäjällä voi olla useita eri alan yrityksiä tai sivutyö palkansaajana.

Jos T1=2

T3 Kuinka Teillä on useampia töitä, valitkaa niistä itsellenne tärkein päätyöksi. Kutsun toista/toisia sivutyöksi.

→ T3U / T4

Päätyö on se, johon käytää eniten aikaa tai josta saa eniten tuloja tai joka on jatkuva tai pysyvä tai joka vastaa parhaiten koulutusta.

Jos (KA1=1 tai KA2=1) ja T1=2 (Työssä tutkimusviikolla, useita töitä)

T3U Ollitteko viime/toissa viikolla:

1. työssä sekä pää- että sivutyössä (ainakin yhdessä, jos useita sivutöitä)
2. työssä vain päätyössä (poissa sivutyöistä) vai
3. teittekö vain sivutyöitä?

EOS

Kysy, kummes ensimmäinen sopiva vaihtoehto löytyy.

Koskee viikkoa xx eli pp.kk.—pp.kk.vvvv.

Jos oli pois kaikista työpaikoista, palaa kysymykseen KA1.

Jos T1=1, 9 ja KA3=1 (Työllinen, jolla yksi työ, josta koko viikon pois):

KA4 Miksi ollitte pois työstä tai muuten vapaalla koko viime/toissa viikon? Olliko pääasiallinen syy:

Jos T3U=3 (useita töitä, pois päätyöstä tutkimusviikon, mutta teki sivutyöitä) tai

Miksi ollitte pois päätyöstänne tai muuten vapaalla koko viime/toissa viikon?

Olliko pääasiallinen syy:

1. lomautus (palkansaaja) → L2
2. tuotarmollisista syistä johtuva töiden tai tilausten puute
3. lakko tai työsulku
4. opintovapaa
5. oma sairaus tai tapaturma → KA7
6. omien lasten tai muun omaisen hoitaminen (ml. äitiysvapaa ennen lapsen syntymää) → KA5

7. vuosiloma tai lomarahavapaa

8. vapaa päivä tai viikko (esim. jaksotyö, vuorotyö, osa-aikatyö, osa-aikaeläke, pekkasvapaa, ylityövapaa, kausityö)

9. huono sää → häilytys

10. varusmiespalvelu tai siviilipalvelu?

11. muu syy (esim. palkaton virkavapaa muusta syystä)

Kysy kummes sopiva vaihtoehto löytyy.

Jos useampia poissaolon syitä, valitaan se, jonka takia oli eniten tunteja pois työstä.

Koskee viikkoa xx eli pp.kk.—pp.kk.vvvv.

HÄLYTYS jos KA4=1/0: "Onko henkilö todella ollut tutkimusviikolla varusmiehen siviilipalvelussa? Jos oli, palaa korjaamaan kysymys H7."

Jos KA4=6 eli hoiti lasta tai muuta omaista

Ollitteko viime/toissa viikolla:

1. äitiys- tai isyysvapaalla
2. vanhempainvapaalla (ml. isäkkäkaus) tai
3. kokoaikaisella hoitovapaalla työstä tai
4. tilapäisellä hoitovapaalla työstä hoitamassa sairaasta lasta
5. vai muuten hoitamassa lapsia tai muuta omaista?

EOS

Vaihtoehdot 1–4 ovat lakisääteisiä perhevapaite pienten lasten vanhemmille:

Äitiysvapaa: äidin noin 3 kk pituinen vapaa lapsen syntymän yhteydessä

Isyysvapaa: isän 3 viikon mittainen vapaa lapsen syntymän johdosta

Vanhempainvapaa: kummes lapsi n. 9 kk ikäinen, voi pitää joko äiti tai isä

Hoitovapaa: alle 3-vuotiaan lapsen kotihoitoon tarkoitettu vapaa, voi pitää joko äiti tai isä

Tilapäinen hoitovapaa: oikeus muuttaman päivän poissaoloon lapsen äkillisen sairautaan takia

Jos kysye ei ole näistä perhevapaista (esim. henkilö ottanut muuten vapaata sairaan omaisen hoitamista varten), merkitse 5.

Lomauttu (Jos KA4 =1)

L2

Onko Teidät lomauttettu:

1. määräjäksi, niin että työhön paltuun ajankohta on sovittu
2. vai toistaiseksi?

→ KA6
→ KA6
→ KA6

EOS

Jos koko viikon pois työstä ja KA4≠5 ja (KA3=1 tai (T1=2 ja T3U=3))

KA6

Olitteko viime/toissa viikolla yhtään päivää pois (pää)työstä oman sairauden tai tapaturman takia?

1. kyllä
2. ei

→ KA7

EOS

Vain koko päivän poissaolot huomioidaan.
Koskee viikkoa xx eli pp.kk.—pp.kk.vvvv.

Jos koko viikon pois työstä ja KA4=5 tai KA6=1

KA7

Kuinka monta päivää olitte pois (pää)työstä sairauden tai tapaturman takia viime/toissa viikolla?

__ työpäivää pois päätyöstä oman sairauden tai tapaturman takia viikolla xx.

EOS

Vain koko päivän poissaolot huomioidaan. Jos ei ollut yhtään työpäivää kokonaan pois, palaa korjaamaan kysymyksen KA6 vastaus.
Koskee viikkoa xx eli pp.kk.—pp.kk.vvvv.

Tarkistus: Hyväksyy 1—7 päivää

KA8A

Jos KA3=1 ja T1=1,9 (pois tutkimusviikon ja yksi työ)

Montako viikkoa olitte ollut yhtäjaksoisesti pois työstä pp.kk.

(=tutkimusviikon sunnuntai) mennessä:

__ __ viikkoa pois työstä

EOS

Arvio, jos ei muista tai tiedä tarkkaan.
Olemaita on saada selville, onko poissaolo kestänyt 1—3 viikkoa, 4—13 viikkoa vai kauemmin.

13 viikkoa = 3 kuukautta

Tarkistus: Ei hyväksy noltaa.

KA8B

Jos KA3=1 ja T1=2 (pois tutkimusviikon ja useita työpaikkoja)

Koska olitte viimeksi työssä? Oliko siitä sunnuntaihin pp.kk.
(=tutkimusviikon sunnuntai pvm) mennessä kulunut:

1. 1—3 viikkoa
2. 4—13 viikkoa vai
3. enemmän kuin 13 viikkoa?

EOS

Arvio, jos ei muista tai tiedä tarkkaan.
Jos ollut eripituiset jaksot pois päätyöstä ja sivutyöstä, merkitään lyhyempi poissaolo.

13 viikkoa = 3 kuukautta

Jos (14<=KA8A tai KA8B=3, EOS) ja KA4≠5 ja KA5≠1 (tieto tarvitaan PIPO-ryhmälle)

Milloin olitte viimeksi töissä?

pvm: _ _ _ _ _

→ KA10

Arvio, jos ei muista tai tiedä tarkkaan.

Tarkistus: aika ennen tutkimusviikkoa ja 15-vuotissyntymäpäivän jälkeen.

KA10

Jos (KA8A>13 tai KA8B=3) tai L2=1 (ja KA4≠5 ja KA5≠1):

Milloin palaatte tai arvelte palaavanne takaisin työhön?

Pvm: _ _ _ _ _

Arvio, jos ei muista tai tiedä tarkkaan.

Tarkistus: Päivämäärä tutkimusviikon jälkeen.

Jos (14<=KA8A tai KA8A=EOS tai KA8B=3, 9) (pois työstä yli 13 viikkoa) ja KA4≠5 ja KA5≠1

Maksetaanko Teille edelleen palkkaa tai jotain ansiosidonnaista korvausta (vaikka olette ollut yli 3 kk pois työstä)?

1. maksetaan
2. ei makseta

→ KA12

→ PIPO-työllinen, jos palkan-saaja

→ PIPO-työllinen, jos palkan-saaja

Alle 3-vuotiaan lapsen hoitajalle maksettava kotihoidotuki ei ole ansiosidonnainen korvaus.
Vuorotteluvapaakorvaus on ansiosidonnainen korvaus.

JOS KA11=1

KA12 Verrattuna palkkaan työssä ollessanne, maksetaanko Teille nyt poissaolon aikana:

1. ainakin puolet peruspalkan määrästä vai
2. vähemmän kuin puolet peruspalkan määrästä?

→ työllinen
jos palkan-
saaja →
PIPO ei-
työllinen
→ työllinen

EOS

PIPO-ryhmä: palkansaaja, jolla on työpaikka, mutta ollut pois työstä yli 3 kk (pl. oman sairauden tai äitysloman takia) eikä saa vähintään puolta normaalipalkkaa palkkana tai ansiosidonnaisena korvauksena. Ryhmä luokitellaan ei-työlliseksi, mutta kerätään tarpeelliset työpaikka/työnantaja koskevat tiedot työllisten kysymysten yhteydessä (merkitty *-lla kysymyksen eteen).

**TYÖLLISTEN KYSYMYKSET, PÄÄTYÖ
(sekä PIPO-ryhmä eli jos KA1=1 tai KA2=1 tai KA3=1)**

Jos T1=2

T4 Seuraavat kysymykset koskevat päätyötä.

Kohde: kaikki työlliset ja PIPO-ryhmä

Oletteko (päätyössänne):

1. palkansaaja → T5P
 2. maatalousyrittäjä (ml. metsä-, puutarha- ym.) → T5
 3. muu yrittäjä → T5
 4. ammatinharjoittaja tai freelancer → T5
 5. työssä perheenjäsenen maatilalla palkatta → T6
 6. vai työssä perheenjäsenen yrityksessä palkatta? → T6
 7. muu → T5P
- EOS → T5P

Päätyö on se, johon käyttää eniten aikaa tai josta saa eniten tuloja tai joka on jatkuva tai pysyvä tai joka vastaa parhaiten koulutusta.

Jos T4 = 2, 3 tai 4

***T5** Onko Teillä palkattua työvoimaa?

1. kyllä → T6
 2. ei → T6
- EOS → T6

***T5P** Oletteko (päätyössänne) vuokratyöntekijä?

1. kyllä
 2. ei
- EOS

Työvoiman vuokraus tarkoittaa sitä, että henkilöstöpalveluyritys siirtää omia työntekijöitään asiakasyrityksen käyttöön. Työ tehdään asiakasyrityksen välineillä ja tiloissa ja asiakasyritys valvoo työtä. Henkilöstöpalveluyritys vastaa työntekijänsä palkasta, sosiaaliturvasta ja lakisääteisistä vakuutuksista.

Jos T5P=1 (vuokratyöntekijä):

Seuraavat kysymykset koskevat sitä työpaikkaa, jossa työskentelitte tai josta olitte poissa viime/toissa viikolla, eivät siis sitä henkilöstöpalveluyritystä, joka on työnantajananne.

Jos palkansaaja tai yrittäjäperheenjäsen (T4=1, 5, 6, 7 tai 9)

***T6** Mikä on työpaikkanne (tai toimpaikkanne) nimi?

Jos yrittäjä (T4=2,3 tai 4)

Mikä on yrityksenne nimi?

Työpaikan/yrityksen nimi: _____ → T7

EOS

Jos kyseessä on monitoimipaikkainen yritys, kysytään toimpaikan nimeä (ei työnantajaa). Tietoa tarvitaan toimialan koodaamisessa. Vuokratyöntekijällä sen työpaikan nimi, jossa työskenteli tutkimusviikolla (ei henkilöstöpalveluyritys, joka on työnantaja).

Jos palkansaaja tai yrittäjäperheenjäsen (T4=1, 5, 6, 7 tai eos)

***T7** Missä kunnassa työpaikkanne sijaitsee?

Jos yrittäjä (T4=2,3 tai 4)

Missä kunnassa yrityksenne tai maatilalla sijaitsee?

Kunnan nimi: _____ → (kuntanumeroluettelo) → T8
200. Ulkomaa → T9
EOS (=997) → T8?

Jos tekee työtä usean kunnan alueella, valitaan se kunta, josta saa työöhjeet.

***T8** Entä mikä on työpaikkanne katu- tai muu tarkempi osoite (lähtiosoite)?

Avovastaus, tekstiä korkeintaan 50 merkkiä

Jos kyseessä on monitoimipaikkainen yritys, kysytään toimpaikan osoitetta. Tärkein, jos kunnassa useita saman työnantajan toimipaikkoja.

Jos T7=200 (ulkomailla) ja palkansaaja tai yrittäjäperheenjäsen(T4=1,5-7 tai 9)

***T9** Missä maassa työpaikka sijaitsee?

Jos T7=200 (ulkomailla) ja yrittäjä (T4=2,3,4)

Missä maassa yritys sijaitsee?

Kirjoita maan nimi: _____ (→ TK:n valtioluokitus)

EOS

Jos palkansaaja tai yrittäjäperheenjäsen (T4=1, 5-7 tai 9)

***T10** Mikä on työpaikan toimiala?

Jos yrittäjä (T4=2,3,4)

Mikä on yrityksen toimiala?

Avovastaus, koodataan tilarostossa

EOS

Toimiala kuvaa toimintaa, jota toimipaikka pääasiassa harjoittaa.

Tietoa tarvitaan toimialan koodauksen apuvedoksi, joten kirjattava tarpeeksi tarkalla tasolla. Avuksi voi esimerkiksi kysyä, mitä työpaikassa valmistetaan, tehdään, myydään tai hoidetaan.

Esimerkiksi metallipuikien valmistus, iterakennus, naistenvaatekauppa, henkilösi-
töruokala, vanhainkoti, sairaala, peruskoulu.

Jos T4=2 tai 5 (maatalousyrittäjä tai -yrittäjäperheenjäsen)

***T11** Mikä on tilan päätuotantosuunta?

1. Viljanviljely
2. Kasvien ja puutarhanviljely (juurekset, vihannekset, marjat, kukat ym.)
3. Maitokarjatalous
4. Lihakarjatalous
5. Sikojen hoito
6. Stipikarjanhoito
7. Muu kotieläintalous
8. Turkistarhaus
9. Poronhoito
10. Metsänhoito
11. Maatalouden sivuelinkeinot (esim. matkailu, ratsastus)
12. Muu

EOS

Vuoden aikana saatujen tai saatavien bruttotulojen perusteella tärkein tuotan-
tosuunta.

Kaikki työlliset ja PIPO-ryhmä

***T12** Mikä on ammattinne tässä työpaikassa? (Työpaikan nimi T6:sta)

Ammatinimike: _____ → (ammatihakemisto)

Jos ammatti tyhjä, tuntematon tai EOS

→T12.2

Jos työllinen ja T12=tyhjä, tuntematon tai EOS
(ei kysytä, jos ammatikoodi on löytenyt)

***T12.2** Mitkä ovat tärkeimmät työtehtäväenne?

Avovastaus: _____

**TYÖLLISTEN KYSYMYKSET, PÄÄTYÖ
(ei PIPO-ryhmälle)**

5. kerta ja jos Palkansaaja (Jos T4= 1,7 tai eos)

Toimittako esimies- tai työnjohtotehtävissä?

1. kyllä
 2. ei
- EOS

Merkitse kyllä, jos henkilöllä on työnjohdollista vastuuta. Esimerkiksi päätöimi-
set projektipäälliköt ovat esimiestehtävissä, vaikka heillä ei muodollisesti olisi
alaisia.

5. kerta Kaikki työlliset

Montako henkilöä työskentelee siinä toimipaikassa, jossa olette työssä?

– (tarkka luku jos 1–10 henkeä)

11. 11–19 henkeä
12. 20–49 henkeä
13. 50–199 henkeä
14. 200–499 henkeä
15. 500 henkeä tai enemmän

EOS

Jos kyseessä on monitoimipaikkainen yritys, haetaan toimipaikan kokoa, ei työn-
antajaa tai koko yrityksen.
Henkilö lise mukaan lukien.
Arvio, jos ei muista tai tiedä tarkkaa henkilömäärää.

Jos TSP=1 (vuokratyöntekijä):

TS1P1juon to Seuraavat kysymykset koskevat sitä henkilöstöpalveluyritystä, joka on työnantajan.

Jos palkansaaja tai yrittäjäperheenjäsen (T4=1,5-7 tai 9)

TS1 Mistä saakka olette yhtäjaksoisesti ollut nykyisen työnantajan palveluksessa?

Jos yrittäjä (T4=2-4)

Milloin aloitte nykyisen yritystoimintanne?

Vuosi ____ kk. ____

EOS

Arvio, jos ei muista tai tiedä tarkasti.
Alle 15-vuotiaana tehtyjä töitä ei oteta huomioon.
Viimeisin yhtäjaksoinen työ. Poissaoloja ei oteta huomioon, jos työsuhde ei ole katkennut poissaolon ajaksi.

5. tutkimuskerta ja Jos palkansaaja (T4= 1,7 tai 9) ja TS1:n mukaan työ alkanut 12 kk:n aikana

TS2 Saitteko tiedon nykyisestä työstänne työvoimatoimiston kautta, esimerkiksi työvoimatoimiston internet-sivuilta?

1. kyllä

2. ei

EOS

Jos T1>1

TS3juonto Seuraavat kysymykset koskevat edelleen päätyötänne.

Jos palkansaaja (T4= 1,7 tai 9)

TS3 Onko nykyinen työsuhteenne:

1. jatkuva (toisiateksi voimassa oleva) → TAI

2. vai määräaikainen tai tilapäinen? → TS4

EOS → TAI

Tarvittaessa työhön kuittavat ovat työskennellessään määräaikaisessa työssä. Työsuhte tulkitaan heidän kohdallaan solmittavaksi erikseen jokaisen työjakson ajaksi.

Yrittäjä ja yrittäjäperheenjäsenet (T4=2,3,4,5 tai 6)

TS3Y Onko nykyinen työenne:

1. jatkuva → TAI

2. kausiluonteinen → TAI

3. vai lyhytaikainen tai tilapäinen? → TAI

EOS → TAI

5. kerta ja Jos TS3=2

Olelletko määräraikaisessa työssä siksi, että:

1. kyseessä on koulutukseen liittyvä työharjoittelu (esim. oppisopimus)

2. kyseessä on koeaika

3. pysyvää työtä ei ollut tarjolla vai koska

4. ette halunnut pysyvää työtä?

Jos syynä on esim. "työn luonne" tai "projektityö", valitaan vaihtoehdoista 3 ja 4 sopivin.

Jos TS3=2

TS5 Milloin työsuhteenne päättyi tai arvelette sen päättyvän?

Pvm: ____-____-____

Arvio, jos ei muista tai tiedä tarkasti.

Tarkistus: päivämäärän pitää olla tukimusviikolla tai sen jälkeen.

Jos TS3=2 ja (TS1=cos tai TS5=eos)

TS6 Kuinka pitkäksi määräaikaisuudesta on kyse? Kestääkö työenne:

1. alle kuukauden

2. 1 - 3 kk

3. 4 - 6 kk

4. 7 - 12 kk

5. yli vuosi mutta enintään 1,5 vuotta

6. yli 1,5 vuotta mutta enintään 2 vuotta

7. yli 2 vuotta mutta enintään 3 vuotta

8. yli kolme vuotta

EOS

Määräraikaisen tai tilapäisen työn kokonaiskesto työn alkamisesta sen (arvioituum) päättymiseen.

TYÖLLISTEN TYÖAIKAKÄSYMUKSET, PÄÄTYÖ (ei PIPO-ryhmälle)

Kaikki työlliset (ei PIPO-ryhmälle)

Teettekö (päätyössänne)

1. kokoatyötä
2. vai osa-aikatyötä?

EOS

Työaikaa verrataan kyseisen alan tai ammatin säännölliseen työaikaan.

Jos TAI=2 ja IKÄ 58–74-v.

Oletteko osa-aikaeläkkeellä?

1. kyllä
2. ei

EOS

→ TA3

Jos TAI=2 (EU-Ifs vuosireto, mutta kysymme kaikilla tuikimuskertoilla)

Teettekö osa-aikatyötä, koska:

1. kokoatyötä ei ollut tarjolla, vai koska
2. opiskelette
3. hoidatte omia lapsia tai muuta omaista
4. terveydellisiä syistä vai
5. haluaatte jostain muusta syystä tehdä osa-aikatyötä?

EOS

→ TA4

Lue vaihtoehdot tarvittaessa, pääasiallinen syy jos uscite.

Jos 5. kerta ja Jos TA3=3 (hoitovelvollisuudet osa-aikatyön syynä)

Estääkö sopivien hoitopalveluiden puute Teitä tekemästä kokoatyötä?

1. kyllä
2. ei

EOS

Jos 5. kerta ja Jos TA4=1

Tarvitsetteko hoitoa:

1. alle 15-vuotiaalle lapselle vai
2. iäkkäälle, sairaalle tai vammaiselle omaiselle vai
3. molemmille?

EOS

→ TA5

Jos TI=2 ja työllinen

TA6uont 0

Seuraavat kysymykset koskevat päätyönne työaikajärjestelyjä sekä säännöllistä ja tehtyä viikkotyöaikaa.

Jos TI=1, eos ja työllinen

Seuraavat kysymykset koskevat työaikajärjestelyjänne sekä säännöllistä ja tehtyä viikkotyöaikaa.

Jos palkansaaja (T4=1,7,9)

Teettekö (päätyössänne) vuorotyötä?

1. kyllä
2. ei

EOS

Vuorotyö on työtä, jossa vuorot vaihtuvat säännöllisesti emakolta sovituihin ajankausiin. Vuoro voi jatkua enintään yhden tunnin yhdessä työhön sijalle tulleen vuoron kanssa tai vuorojen välissä voi olla enintään yksi tunti.

Merkitse "ei", jos henkilö tekee säännöllisesti vain tiettyä vuoroa, esimerkiksi pelkästään yövuoroa.

Jos palkansaaja (T4=1,7 tai 9)

TA6

Teettekö (päätyössänne) jaksotyötä eli periodityötä?

1. kyllä
2. ei

EOS

→ TA7

Jaksotyö on joustava työaikajärjestely, jonka piiriin kuuluvat työt ovat usein ym-päri vuorokauden tehtävää vuorotyötä.

Jaksotyössä (aiemmin periodityö tai epä säännöllinen vuorotyö) säännöllinen työ-aika voidaan järjestää esimerkiksi siten, että se on

- kolmen viikon pituinen tasoitusjakson aikana enintään 120 tuntia
- kahden viikon pituinen tasoitusjakson aikana enintään 80 tuntia.

Näin jaksotyössäkkin työaika tasoittuu keskimäärin enintään 40 tuntiin viikossa.

Jos TA6=1

TA7A

Kuinka monta työtuntia on tasoitusjaksoissa? _____ tuntia

TA7B

Kuinka monta viikkoa on tasoitusjaksoissa vapaat mukaan lukien? ___ viikkoa → laskuri → TA11

EOS

→ laskuri
→ TA11

TA7C

Keskimmääinen viikkotyöaika on _____ [= tuntimäärä laskurista TA7A/TA7B] tuntia edellisten kysymysten perusteella.

Tarkista tarvittaessa vastaajalta. Palaa korjaamaan TA6 tai TA7A ja TA7B, jos tarpeen.

Jos (T4=1,7,9 ja TA6≠1) eli palkansaaja, joka ei tee jaksotyötä

TA9 Mikä on säännöllinen tai tavanomainen viikkotyöaikaanne (päättyössäsä)? Oritkaa mukaan säännöllisesti tekemänne ylityöt, sekä palkattomat että palkalliset.

Jos yrittäjä tai yrittäjäperheenjäsen (T4=2-6)

Kuinka monta tuntia on tavanomainen työaikaanne viikossa?

--- tuntia

000. Ei säännöllistä työaika, koska se vaihtelee viikosta toiseen

→TA10 tai
TA11

EOS

→TA10 tai
TA11

Eisistään pidemmän aikavälin keskimääräistä viikkotyöaika.

Jos TA9=000, EOS ja T4=1,7, eos (palkansaaja)

TA10 Työskentelettekö vain työhön kutsutaessa? (Esim. tuuraajat, reservit)

1. Kyllä

2. Ei

EOS

Jos TA7A=EOS tai TA7B=EOS tai TA9=000, EOS

TA11 Voitteko arvioida keskimääräisen viikkotyöaikaanne esimerkiksi viimeisimmän työssäolokauden perusteella?

--- tuntia

EOS

Tähän häilytys, jos tarjotaan nollaa.

Eisistään pidemmän aikavälin keskimääräistä viikkotyöaika.

Jos T1=2 ja Jos (KA1=1 tai KA2=1) ja (T1=1 tai T3U=1,2) eli oli tutkimusviikolla työssä päättyössä ja työllinen ja useampia työpaikkoja.

TA12 Seuraavat kysymykset koskevat edelleen päätyötänne.

to

Jos (KA1=1 tai KA2=1) ja (T1=1, EOS tai T3U=1,2, EOS) eli oli tutkimusviikolla työssä päättyöpaikassa

Monenako päivänä olitte työssä viime/toissa viikolla?

– päivää

Päättyöpaikka: **Työpaikan nimi T6:sta**

Vajaa päivät lasketaan kokonaisiksi.

Tarkistus: hyväksyy 1-7 päivää

Jos (KA1=1 tai KA2=1) ja (T1=1, EOS tai T3U=1,2, EOS) eli oli tutkimusviikolla työssä päättyöpaikassa

TA13 Työskentelettekö lauantaina pp.kk. (=tutkimusviikon lauantai)?

1. kyllä

2. ei

EOS

Jos (KA1=1 tai KA2=1) ja (T1=1, EOS tai T3U=1,2, EOS) eli oli tutkimusviikolla työssä päättyöpaikassa

TA14 Työskentelettekö sunnuntaina pp.kk. (=tutkimusviikon sunnuntai)?

1. kyllä

2. ei

EOS

Jos (KA1=1 tai KA2=1) ja (T1=1, EOS tai T3U=1,2, EOS) ja (T4=1,7,9) eli oli tutkimusviikolla työssä päättyöpaikassa ja palkansaaja.

TA15 Teittekö viime/toissa viikolla (päättyössänne) ylityötä tai päättyvistä työpaikalla?

1. teki ylityötä

2. teki päättyvistä työpaikalla

3. teki sekä ylityötä että päättyvistä

4. ei tehnyt kumpaakaan

EOS

Palkallista tai palkatonta ylityötä tai muuta lisätyötä.

Jos TA15=1 tai 3

TA16 Korvataanko nämä ylityötunnit Telle joko kokonaan tai osittain rahana tai vapaana?

1. Kyllä, kaikki tunnit korvataan

2. Kyllä, osa tunneista korvataan

3. Ei, ylityöitä ei korvata mitenkään

EOS

P8 Kuinka monta tuntia teitte:

(Jos TA15=1,3 ja TA16=1 tai 2) ylityötä, joka korvataan joko rahana tai vapaana?

--- tuntia

(Jos TA15=1,3 ja TA16=2,3,9) ylityötä, jota ei korvata rahana eikä vapaana?

--- tuntia

Tarkistus jos P81 tai P82=0: "Jos ei ole tehnyt ylityötä tutkimusviikolla, palaa korvattomana TA15 ja TA16"

TA17

Jos (KA1=1 tai KA2=1) ja (T1=1, EOS tai T3U=1, 2, EOS) eli jos oli tutkimusviikolla työssä päätyöpäiväksä ja palkansaaja:

Montako tuntia työskentelitte (päätyöväkänne) viime/toissa viikolla, kun mahdolliset ylityt ja päivystys työpäiväkaalta lasketaan mukaan ja tilapäiset tunninkin poissaolot vähennetään?

- jos yrittäjä (T4=2-6)

Montako tuntia työskentelitte viime/toissa viikolla kaikkiaan? Tilapäiset tunninkin poissaolot vähennetään eikä kotona tapahtuvaa päivystystä tai kotitaloustyötä lueta työaikaan.

__ tuntia

Koskee viikkoa xx eli pp.kk.— pp.kk.vvvv

Jos TA11=EOS tai TA17=EOS

TA18

Teittekö viime/toissa viikolla enemmän tai vähemmän työtunteja kuin tavallisesti?

1. teki enemmän kuin tavallisesti
2. teki vähemmän kuin tavallisesti
3. teki saman verran kuin tavallisesti

EOS

Laskuri: TA17 - (TA7 - TA9 tai TA11) tai TA18-n perusteella joko TA19, TA20 tai jos teki saman verran kuin tavallisesti siirrytään joko TA23, TEPO, TEPL, TEP6, SJ tai AT1.

Jos (TA7-laskurin tuottama viikkotyöaika—TA17 < 0 tai TA9—TA7 < 0 tai TA11—TA17 < 0 tai TA18=1) ja TA15≠1,3 (ei tehnyt tutkimusviikolla ylityötä).

Jos teki tutkimusviikolla ylityötä (TA15=1,3), voidaan TA19-n perusteella tehdä vään tulostusmuuttujan muodostaa arvo '1'.

TA19

Työskentelitte viime/toissa viikolla enemmän kuin tavallisesti (xx tuntia enemmän). Oliko syynä:

1. ylityö (palkallinen tai palkaton) vai
2. vaihteleva työaika (esim. joustava työaika, vuorotyö, jaksotyö tms.)?
3. muu syy

EOS

Pääasiallinen syy, jos useita.

Jos TA7-laskurin tuottama viikkotyöaika—TA17 > 0 tai TA9—TA7 > 0 tai TA11—TA17 > 0 tai TA18=2

TA20

Työskentelittekö tutkimusviikolla tavallista vähemmän siksi, että:

1. työaika vaihtelee (esim. jaksotyö, vuorotyö, joustava työaika, osa-aikatyö, osa-aikaeläke, pekkasvapaa, ylityövapaa) vai
2. jostakin muusta syystä?

EOS

→ TA21

→ TA21

Työaika vaihtelee: tekee esim. jaksotyötä tai lunkuvaa työaikaan tai työajat ovat muuten epäsiinämilliset tai on ollut pekkas- tai ylityövapaailla.
Muu syy: oli pois työstä esim. loman, sairauden, arkipyhän, lomautuksen takia.
Valitse vaihtoehto 2., jos molemmat syyt vaikuttivat.

Jos TA20=2 tai EOS

Oliko tavallista lyhyempään viikkotyöaikaan syynä:

1. tuolamollisista syistä johtuva töiden tai tilausten puute
2. lakko tai työsulku
3. opintovapaa
4. oma sairaus tai lapaturma
5. omien lasten tai muun omaisen hoitaminen
6. muu poissaolo työstä perhe- tai henkilökohtaisesta syystä
7. vuosiloma, lomarahavapaa
8. arkipyhä (ml. joulut- ja juhannusatto)
9. huono sää
10. työ alkoi tutkimusviikolla
11. työ päättyi tutkimusviikolla, ei uutta työtä?
12. muu syy

EOS

Jos vastaaja ilmoittaa heti yhden syyn, tarkistia oliko muita syitä ja valitkaa pääasiallinen syy.

Palaa kysymykseen TA20, jos pääasiallinen syy oli vaihteleva työaika, esimerkiksi lunkuvaa työaika, jaksotyö, vuorotyö, osa-aikatyö, osa-aikaeläke, pekkasvapaa tai ylityövapaa.

Jos TA21=5 eli hoiti lasta tai muuta omaista

Ollitko viime/toissa viikolla:

1. äitiys- tai isyysvapaailla
2. vanhempainvapaailla (ml. isäkuukausi)
3. kokoaikaisella hoitovapaailla työstä tai
4. tilapäisellä hoitovapaailla työstä hoitamassa sairasta lasta
5. vai muuten hoitamassa lapsia tai muuta omaista?

EOS

Vaihtoehdot 1–4 ovat lakisäätetäisiä perhevapaita pienten lasten vanhemmille:

Äitiysvapaa: äidin noin 3 kk pituinen vapaa lapsen syntymän yhteydessä

Isyysvapaa: isän 3 viikon mittainen vapaa lapsen syntymän johdosta

Vanhempainvapaa: kunnes lapsi n. 9 kk ikäinen, voi pitää joko äiti tai isä hoitovapaa: alle 3-vuotiaan lapsen kotihoitoon tarkoitettu vapaa, voi pitää joko äiti tai isä

Tilapäinen hoitovapaa: oikeus muutaman päivän poissaoloon lapsen äkillisen sairauden takia

Jos kysye ei ole näistä perhevapaita (esim. henkilö ottanut muuten vapaata sairaan omaisen hoitamista varten), merkitse 5.

Jos ((KA1=1 tai KA2=1) ja (T1=1, EOS tai T3U=1, 2, EOS)) ja TA21#4) eli oli tutkimusviikolla työssä päätyöpaikassa ja TA21#4

TA23 Ollitteko viime/toissa viikolla yhtään päivää pois (pää)työstä oman sairauden tai tapaturman takia?

1. kyllä
2. ei
- EOS

Vain koko päivän poissaolot.

Jos TA23=1 tai TA21=4

TA24 Kuinka monta kokonaista työpäivää ollitte pois (sairauden tai tapaturman takia viime/toissa viikolla)?

— työpäivää

Vain koko päivän poissaolot. Jos oli sairauden takia tehnyt lyhyempää työpäivää, merkitse 0 päivää.

Tarkistus: Hyväksyy 0–7 päivää

TYÖLLISET, työssä 4 viikon aikana, 5. tutkimuskerta (ei PIPO-ryhmälle) PÄÄTYÖ

Nilille työllisille, jotka eivät ole tehneet päätyötään 4 viikon aikana, voidaan myöhemmin tehtävien tulostusmuuttujin lisätä arvo '3' eli 'ei'.

5. tutkimuskerta ja työllinen, joka on tehnyt päätyötä neljän viikon aikana: työllinen ja ((KA1=1 tai KA2=1) ja (T1=1, 9 tai T3U=1, 2, 9)) tai KA8A=1–3, 9 tai KA8B=1, 9

TEP1 juon Seuraavaksi kysyn (päätyö)ne työaikajärjestelyistä viimeksi kuluneiden to neljän viikon ajalta eli pp.kk.—pp.kk.vvvv (=tutkimusviikon sunnuntai ja sitä edeltäneet 4 viikkoa).

5. tutkimuskerta ja työllinen, jolla useita työpaikkoja ja ollut työstä pois alle 4 viikkoa (KA8B=1, 9)

TEP0 Oletteko ollut työssä neljän viikon aikana vai ollitteko koko jaksos pois päätyöstä?

1. oli työssä päätyöpaikassa edes yhtenä päivänä neljän viikon aikana
2. oli pois päätyöstä koko neljän viikon ajan

Viimeksi kuluneiden neljän viikon aikana = pp.kk.—pp.kk.vvvv

5. tutkimuskerta ja työllinen, joka on tehnyt päätyötä neljän viikon aikana: työllinen ja ((KA1=1 tai KA2=1) ja (T1=1, 9 tai T3U=1, 2, 9)) tai KA8A=1–3, 9 tai TEP0=1

TEP1 Työskentelittekö silloin iltaisin kello 18 ja 23 välisenä aikana?

1. kyllä, säännöllisesti
2. kyllä, silloin tällöin
3. ei
- EOS

Viimeksi kuluneiden neljän viikon aikana = pp.kk.—pp.kk.vvvv

5. tutkimuskerta ja työllinen, joka on tehnyt päätyötä neljän viikon aikana: työllinen ja ((KA1=1 tai KA2=1) ja (T1=1, 9 tai T3U=1, 2, 9)) tai KA8A=1–3, 9 tai TEP0=1

TEP2 Työskentelittekö silloin öisin kello 23 ja 06 välisenä aikana?

1. kyllä, säännöllisesti
2. kyllä, silloin tällöin
3. ei
- EOS

Viimeksi kuluneiden neljän viikon aikana = pp.kk.—pp.kk.vvvv

5. tutkimuskerta ja työllinen, joka on tehnyt päätyötä neljän viikon aikana: työllinen ja ((KA1=1 tai KA2=1) ja (T1=1, 9 tai T3U=1, 2, 9)) tai KA8A=1–3, 9 tai TEP0=1

TEP3 Työskentelittekö silloin yhtenä tai useampana lauantaina?

1. kyllä, vähintään kahtena lauantaina
2. kyllä, yhtenä lauantaina
3. ei
- EOS

Viimeksi kuluneiden neljän viikon aikana = pp.kk.—pp.kk.vvvv

5. tutkimuskerta ja työllinen, joka on tehnyt päätyötä neljän viikon aikana: työllinen ja ((KA1=1 tai KA2=1) ja (T1=1, 9 tai T3U=1, 2, 9)) tai KA8A=1–3, 9 tai TEP0=1

TEP4 Työskentelittekö silloin yhtenä tai useampana sunnuntaina?

1. kyllä, vähintään kahtena sunnuntaina
2. kyllä, yhtenä sunnuntaina
3. ei
- EOS

Viimeksi kuluneiden neljän viikon aikana = pp.kk.—pp.kk.vvvv

→ TEP1
→ TEP6 tai
S1 tai AT1

5. tutkimuskerta ja työllinen, joka on tehnyt päätöksiä neljän viikon aikana: työllinen ja (KA1=1 tai KA2=1) ja (T1=1, 9 tai T3U=1, 2, 9) tai KA8A=1-3, 9 tai TEPO=1

TEP5 Oletteko viimeisen neljän viikon aikana tehnyt ansiotyötä kotonaan:

1. säännöllisesti
2. silloin tällöin vai
3. ei lainkaan?

Viimeksi kuluneiden neljän viikon aikana = pp.kk.—pp.kk.vvvv

5. tutkimuskerta ja Kaikki työlliset palkansaajat eli jos T4=1,7 tai 9

TEP6 Mitkä ovat päätyöstä saamanne kuukausitulot veroja vähentämättä (bruttotulo)?

Lue tarvittaessa ohje: Tuloon lasketaan säännöllisesti maksettavat vuorotyölisät, henkilökohtaiset lisät ja vastaavat, mutta ei satunnaisesta ylityöstä saatuja korvauksia.

Kuukausitulo päätyöstä noin : _____ euroa

Tulospalkkiot ja bonukset, joita maksetaan harvemmin kuin kerran kuukaudessa tulisi ottaa huomioon kuukausiansiota arvioitaessa.

Jos henkilö ei osaa sanoa kuukausituloaan, mutta osaa arvioida vuositulonsa, kysy se ja jaa kahdeksalla.

Arvio, jos ei muista tai tiedä tarkasti.

Häilyvyys jos kuukausituloksi tarjotaan yli 9999 euroa: Tarkista, merkistitikö kuukausitulon oikein. Olet nyt kirjoittanut xxxxxxxx euroa.

TYÖLLISET, SIVUTYO (ei PIPO-ryhmälle)

Jos T1=2

S1 Suoraavaksi kysyn (tärkeimmässä) sivutyöstänne.

Jos T1=2

Oletteko sivutyössänne:

1. palkansaaja
 2. maatalousrittäjä (ml. metsä-, puutarha- ym.)
 3. muu irtitää
 4. ammatinharjoittaja tai freelancer
 5. työssä perheenjäsenen maatilalla palkatta
 6. vai työssä perheenjäsenen yrityksessä palkatta?
 7. muu
- EOS

Jos S1=2, 3 tai 4

S2 Onko Teillä palkattua työvoimaa?

1. kyllä
 2. ei
- EOS

Jos palkansaaja (S1=1,7 tai 9)

S2P Oletteko sivutyössänne vuokratyöntekijä?

1. kyllä
 2. ei
- EOS

Työvoiman vuokraus tarkoittaa sitä, että henkilöstöpalveluyritys siirtää omia työntekijöitään asiakasyrityksen käyttöön. Työ tehdään asiakasyrityksen välineillä ja tiloissa ja asiakasyritys valvoo työtä. Henkilöstöpalveluyritys vastaa työntekijänsä palkasta, sosiaalikulusta ja lakisääteisistä vakuutuksista.

Jos S2P=1

S3 Suoraavat kysymykset koskevat sitä työpaikkaa, jossa työskentelitte viime/toissa viikolla. Eivät siis sitä henkilöstöpalveluyritystä, joka on työnantajanne.

Jos T1=2

S3 Mikä on (tärkeimmän) sivutyöpaikkanne tai toimipaikkanne nimi?

Nimi: _____

EOS

Jos kyseessä on monitoimipaikkainen yritys, kysytään toimipaikan nimeä (ei työnantajaa). Tietoa tarvitaan toimialan koodaamisessa.

Jos T1=2, ja S1=1, 5-7 tai 9

S4 Missä kunnassa tämä sivutyöpaikka sijaitsee?

Jos T1=2, ja S1=2-4

Missä kunnassa tämä yritys tai maatalo sijaitsee?

Kunnan nimi: _____ (kuntatunnuksella)

200. Ulkomaat

977. EOS

Jos tekee työtä usean kunnan alueella, valitaan se kunta, josta saa työhöjeet.

S5 Entä mikä on tämän työpaikan katu- tai muu tarkempi osoite (lähiosoite)?

Avovastaus, tekstiä korkeintaan 50 merkkiä.

EOS

Tarpeen, jos kunnassa useita saman työnantajan toimipaikkoja.

Jos S4=200 (ulkomailla) ja S1=1, 5-7 tai 9:

S6 Missä maassa sivutyöpaikkamme sijaitsee?

Jos S4=200 (ulkomailla) ja S1=2-6

Missä maassa sivutoiminen yrityksenne sijaitsee?

Kirjoita maan nimi: _____ (TK:n valtioluokitus)

EOS

Jos palkansaaja tai yrittäjäperheenjäsen (S1=1, 5-7 tai 9)

S7 Mikä on sivutyöpaikkamme toimiala?

Jos yrittäjä (S1=2-4)

Mikä on sivutoimisen yrityksenne toimiala?

Avovastaus, koodataan tilastossa

EOS

Toimiala kuvaa toimintaa, jota toimipaikka pääasiassa harjoittaa.

Tietoa tarvitaan toimialan koodauksen apudeksi, jolen kirjattava tarpeeksi tarkalla tasolla. Avuksi voi esimerkiksi kysyä, mitä työpaikassa valmistetaan, tehdään, myydään tai hoidetaan.

Esimerkiksi metallipulvien valmistus, tierakennus, naistenvaatekauppa, henkilöstönuokala, vanhaikoti, sairaala, peruskoulu.

Jos S1=2 tai 5

S8 Mikä on tilan päätuotantosuunta

1. Viljanviljely
2. Kasvien ja puutarhanviljely (juurekset, vihannekset, marjat, kukat ym.)
3. Maitokarjatalous
4. Lihakarjatalous
5. Sikojen hoito
6. Siipikarjanhoito
7. Muu kotieläintalous
8. Turkkistarhaus
9. Poronhoito
10. Metsänhoito
11. Maatalouden sivuelinkeinot (esim. maitokailu, ratsastus)

valikko

EOS

Vuoden aikana saatujen tai saatavien bruttotoilujen perusteella tärkein tuotantosuunta.

Jos T3U=1 tai 3 eli teki sivutyötä tutkimusviikolla

S10 Montako tuntia työskentelitte viime/toissa viikolla sivutyössänne (kaikissa sivutoisissa yhteensä, jos useita)?

--- tuntia

0. On sivutyö, mutta ei tunteja tutkimusviikolla ((KA3=1 ja T1=2) tai T3U=2)

EOS

Tilapäiset poissaolot vähennetään.

→ATI

TYÖLLISTEN ALITYÖLLISYYS (ei PIPO-ryhmälle)

Kaikki työlliset (ei PIPO-ryhmälle)

Hahvaisitteko tällä hetkellä tehdä enemmän työtunteja, kuin mihin Teillä nykyisin työssänne/toisänne on mahdollisuus?

1. kyllä

2. ei

EOS

Oletetaan että pidempi työaika merkitsee suurempaa palkkaa tai ansioita.

5. tuukimuskerta ja Jos. AT1=1

Millä lailla haluaisitte lisätä nykyistä työaikaanne? Haluaisitteko:

1. sivutyön
2. vaihtaa sellaiseen työhön, jossa on pidempi työaika
3. tehdä enemmän työtunteja nykyisessä työssä
4. vai sopivatko kaikki mainitut tavat Teille?

EOS

Jos AT1=1

AT3 Jos sopivaa työtä tai lisätunteja nyt tarjottaisiin, voisitteko aloittaa noin kahden viikon kuluessa?

1. kyllä

2. ei

EOS

→AT5

5. tuukimuskerta ja Jos. AT3=2

AT4 Onko työn vastaanottamisen esteenä:

1. opiskelu
 2. varusmie- tai siviilipalvelu
 3. nykyisen työn irisanomisaika
 4. perheasiat (esim. lastenhoito, raskaus, muu omaisen hoito)
 5. vai oma sairaus tai työkyvyttömyys?
 6. Muu syy
- EOS

Kaikki työlliset

AT5 Mikä olisi nykyisessä elämäntilanteessanne Teille sopiva työtuntimäärä viikossa olettaen, että työnajan pituus vaikuttaa ansioihin?

Keskimäärin _ _ _ _ tuntia viikossa

EOS

Toivottu keskimääräinen viikkotyöaika kaikissa työpaikoissa yhteensä.

Olettaen, että lyhyempi työaika merkitsee pienempää palkkaa ja pidempi suurempaa palkkaa tai muita ansioita.

Vastaajan normaali viikkotyöaika päätyössä on _ _ _ _ tuntia (tunnit kysymyksestä TA7:n laskuri, TA9 tai TAI1).

TYÖLLISTEN TYÖN ETSIMINEN (ei PIPO-ryhmälle)

Kaikki työlliset

TE1 Seuraavaksi kysyn työn etsimisestä viimeksi kuluneiden neljän viikon aikana eli pp.kk.vvvv—pp.kk.vvvv (=tutkimusviikon sunnuntai ja sitä edeltäneet neljä viikkoa). Kaikenlaiset työnhakutavat kelpaavat, kuten esimerkiksi yhteydenotto työvoimatoimistoon, lehti-ilmoitusten ja internetin seuraaminen tai tuttavilta kysely. Myös osa-aikatyön ja lyhyen määräaikaisen työn etsiminen otetaan huomioon.

TE1 Oletteko viimeisen neljän viikon aikana etsinyt uutta työpaikkaa tai sivutyötä tai valmistellut yrittäjäksi ryhtymistä?

1. kyllä
 2. ei
- EOS
- TE2
→ RITY
→ RITY

Viimeisen neljän viikon aikana = pp.kk.—pp.kk.vvvv
Merkittään "ei", jos on ehtinyt aloittaa työn viimeistään tutkimusviikolla eli jos nykyistä pää- tai sivutyötä.

Jos TE1 = 1

TE2 Milloin aloitte etsiä työtä?

Pvm: _ _ _ _ _

EOS

Tarkoitetaan viimeisintä yhtämittaista työetsimisjaksoa.
Arvio, jos ei muista tai tiedä larkkaan.

Tarkistus: aika ei voi olla ennen kuin täytti 15 vuotta eikä tutkimusviikon jälkehen.

Jos TE1 = 1

TE3 Etsittekö ensisijaisesti:

1. palkansaajatyötä
2. vai työtä yrittäjänä tai ammatinharjoittajana?

EOS

Jos TE1 = 1

TE4 Luettelen seuraavassa erilaisia työnhakutapoja. Mitä niistä Te olette käyttäneet viimeisen neljän viikon aikana eli pp.kk.—pp.kk.vvvv (tutkimusviikon sunnuntai ja sitä edeltäneet neljä viikkoa)?

Kaikki kohdat erillisinä kysymyksinä, joihin vastataan joko kyllä tai ei. Jokaiseen myös ohjeteksti, josta ilmenevät ym. päivämäärät.

Ollitteko yhteydessä työvoimatoimistoon saadaksemme työtä?

1. kyllä
2. ei

Viimeisen neljän viikon aikana eli pp.kk.—pp.kk.vvvv

TE401 Ollitteko yhteydessä yksityiseen toimialapalveluun (työvoimavuokraus- tai -välitystoimistoon)?

Kysyittekö työtä suoraan työnantajilta?

Kysyittekö työtä ystävilta, sukulaisilta, ammattilitoista tai muulla?

Seurasitteko työpaikkailmoituksia esimerkiksi lehdistä, internetissä, teksti-iv:ssä tai ilmoitustalutilta?

Laitoitteko työpaikkailmoituksia tai vastasitteko niihin?

Ollitteko työpaikkahaastattelussa tai soveluvuustestissä?

Kysytään, jos TE3 = 2 tai 9 (muille tallennetaan "ei"):

Etsittekö tonttia, toimitiloja tai laitteita yritystä varten?

Haitteko rahoitusta, lupia, lisensssejä tai vastaavaa aloittaaksemme yrityksen?

Kysytään, jos kohdissa 1–9 ei ole yhtään "kyllä"-vastausta:

TE410

Odotitko tietoa työvoimatoimistosta?

TE411

Odotitko tietoa työnhaun tuloksesta?

TE412

Yrittätkö jollain muulla tavalla saada työtä?

TE5

Jos 5. tutkimuskerta ja jos TE1=1

Etsittekö:

1. uutta työpaikkaa vai
2. sivutyötä nykyisen työn lisäksi?

EOS

→TE18

Jos 5. tutkimuskerta ja jos TE5=1

TE6**Etsittekö uutta työtä, koska**

1. nykyinen työ on epävarma tai päättyy (määräaikainen)
2. nykyinen työ on välivaihe
3. haluatte pidemmän työajan kuin nykyisessä työssä
4. haluatte lyhyemmän työajan kuin nykyisessä työssä
5. vai koska haluatte paremmat työolot (esim. parempaa palkkaa, lyhyempää työmatkaa)?
6. muu syy

EOS

TE7

Jos TE3=1 tai 9 (etsii palkansaajatyötä)

Haluaisitteko:

1. kokoaikatyötä
2. vai osa-aikatyötä?

EOS

→TE8

→TE9

TE8

Jos TE7=1

Olisitteko valmis ottamaan vastaan osa-aikatyön?

1. kyllä
2. ei

EOS

Jos TE7=2

TE9**Olisitteko valmis ottamaan vastaan kokoaikatyön?**

1. kyllä
2. ei

TYÖLLISET, TYÖNHAKIJAREKISTERI 5. tutkimuskerta

5. tutkimuskerta ja Jos työllinen ja ikä 16–64 vuotta

Onko Teillä voimassaoleva työnhaku työvoimatoimistossa?

1. kyllä
2. ei

EOS

Työllinenkin voi hakea uutta työtä työvoimatoimiston kautta, mutta häntä ei kirjaita työttömäksi työnhakijaksi.

→KA14T

5. tutkimuskerta ja Jos RITY=1 tai EOS

Maksetaanako Teille työttömyysturvaa?

1. kyllä
2. ei

EOS

Työttömyysturvaksi lasketaan seuraavat tuet:
 - **Ansiopäiväraha** (maksajana työttömyyskassa)
 - **Peruspäiväraha** (maksajana Kela)
 - **Työmarkkinatuki** (maksajana Kela)

TYÖLLISTEN PÄÄASIALLINEN TOIMINTA (ei PIPO-ryhmälle)

Jos työllinen

Onko ansiotyö, ammatinharjoittaminen tai yrittäminen pääasiallinen toimintanne?

1. Kyllä
2. Ei

EOS

→KA15T

Jos pääasiallisessa toiminnassa on tapahtunut muutoksia, niin kysy tilanne tuki-inniviikolla xx eli pp.kk.—pp.kk.vvvv).

Pääasiallinen on se toiminta, johon käytää eniten aikaa tai josta saa eniten tuloja.

Työllinen jos KA14T≠1

Mikä seuraavista kuvaa parhaiten pääasiallista toimintaanne:

1. työtön
2. opiskelija, koululainen
3. vanhuuseläkkeellä (eläkkeellä iän, työvuosien tai vapaaehtoisen eläkevakuutuksen perusteella tai työttömyyseläkkeellä)

5. hoidatte omia (alle 15-v.) lapsia
6. hoidatte iäkkeitä, sairasta tai vammaista omaista?
7. varusmies- tai siviilipalvelussa
8. tekee jotain muuta

EOS

Jos pääasiallisessa toiminnassa on tapahtunut muutoksia, niin kysy tilanne tutkimusviikolla xx ei| pp.kk.—pp.kk.vvvv)

HÄLYTYS jos KAIST=7” Onko henkilö todella ollut tutkimusviikolla varusmies- tai siviilipalvelussa? Jos oli, palaa korjaamaan kysymys H7.”

EL-TYÖLLISTEN VIIMEISIN TYÖ

(ei PIPO-ryhmälle, jolle on tehty työllisten vastaavat kysymykset)

Jos 15–74-v ei-työllinen (pl. PIPO-ryhmä, jolle työllisten vastaavat kysymykset)

Oletteko joskus aikaisemmin ollut ansiotyössä?

1. kyllä

2. ei

EOS

→EE1

→EE1

Ansiotyö tarkoittaa työtä palkansaajana, yrittäjänä tai ammatinharjoittajana sekä palkatonta työtä samaan kotitalouteen kuuluvan perheenjäsenen yrityksessä tai maatilalla.

Vapaaehtois työ tai omaishoitajana toimiminen ei ole ansiotyötä.

Nuorten lyhyitä, alle kuukauden kestäneitä kesätöitä ei tarvitse merkitä.

Jos M1=1

M2 Minä vuonna viimeisin ansiotyönne päättyi?

Vuosi: _ _ _ _

EOS

→M2B

Arvio, jos ei muista tai tiedä tarkkaan.

Jos tutkimusvuosi miinus työn päättymisvuosi > 7 → E1

Jos tutkimusvuosi – vuosiluku M2:ssa < 2

M2C Minä kuukautena työ päättyi?

Kuukausi: _ _

EOS

Arvio, jos ei muista tai tiedä tarkkaan.

Ioi saada arvot I–12, EOS

Jos M2=EOS

M2B

Oletteko ollut ansiotyössä viimeksi kuluneiden 8 vuoden aikana?

1. kyllä

2. ei

3. EOS

→M6

→EE1

→EE1

Jos tutkimusvuosi miinus työn päättymisvuosi= 0 - 7 v. TAI M2B=1

M6

Olitteko viimeisimmässä työssänne:

1. palkansaaja

2. maatalousyrittäjä (ml. metsä-, puutarha- yms.)

3. muu yrittäjä

4. ammatinharjoittaja tai freelancer

5. työssä perheenjäsenen maatilalla palkatta

6. vai työssä perheenjäsenen yrityksessä palkatta?

7. muu

EOS

→M7P

→M7

→M7

→M7

→M8

→M8

→M7P

→M7P

Jos viimeisimmässä työssä palkansaaja (M6=1,7 tai 9)

M7P

Olitteko vuokratyöntekijä?

1. kyllä

2. ei

EOS

Työvoiman vuokraus tarkoittaa sitä, että henkilöstöpalveluyritys siirtää omia työntekijöitään asiakasyrityksen käyttöön. Työ tehdään asiakasyrityksen välittömällä ja tiloissa ja asiakasyritys valvoo työtä. Henkilöstöpalveluyritys vastaa työntekijänsä palkasta, sosiaalilukuista ja lakisääteisistä vakuutuksista.

Jos M6=2,3 tai 4

M7

Oliko Teillä palkattua työvoimaa?

1. kyllä

2. ei

EOS

Jos tutkimusvuosi miinus työn päättymisvuosi= 0 - 7 v. TAI M2B=1

M8

Mikä oli työpaikkanne tai toimipaikkanne nimi?

Nimi: _____

Jos kyseessä on monitoimipaikkainen yritys, kysytään toimipaikan nimeä (ei työnantajaa). Tietoa tarvitaan toimialan koodaamisessa.

Jos tutkimusvuosi miinus työn päättymisvuosi= 0 - 7 v. TAI M2B=

M10 Missä kunnassa työ sijaitsi?

Kunnan nimi: _____ → (kuntanumeroluettelo)
200. ulkomaat _____ → M11
EOS (997)

Jos teki työtä useam kunnan alueella, valitaan se kunta, josta sai työllijet.

Jos tutkimusvuosi miinus työn päättymisvuosi= 0 - 7 v. TAI M2B=

M11 Entä mikä oli työpaikkanne katu- tai muu tarkempi osoite (lähiosoite)?

Avovastaus, tekstiä korkeintaan 50 merkkiä

EOS

Tarpeen, jos kunnassa useita saman työnantajan toimipaikkoja.

Jos M9=200 (ulkomaat)

M12 Missä maassa työpaikka sijaitsi?

Maan nimi: _____ → (TK:n valtioluokitus)
EOS

Jos palkansaaja (M6=1,7,9) ja tutkimusvuosi miinus työn päättymisvuosi<8 tai M2b=1

M13 Mikä oli työpaikkanne toimiala?

Jos yrittäjä (M6=2-6) ja tutkimusvuosi miinus työn päättymisvuosi<8 tai M2B=

M14 Mikä oli yrityksen toimiala?

Avovastaus, koodataan tilastossa

EOS

Toimiala kuvaa toimintaa, jota toimipaikka pääasiassa harjoittaa.

Tietoa tarvitaan toimialan koodauksen apuneidoksi, joiden kirjaitaava tarpeeksi tarkalla tasolla. Avuksi voi esimerkiksi kysyä, mitä työpaikassa valmistetaan, tehdään, myydään tai hoidetaan.

Esimerkiksi metalliputkien valmistus, tierakemus, naisienvaatekauppa, henkilöstöruokala, vanhamkoti, sairaala, peruskoulu.

Jos M6=2 tai 5

M15 Mikä oli tilan päätuotantoosuutta?

1. Viljanviljely
2. Kasvien ja puutarhanviljely (juurekset, vihannekset, marjat, kukat ym.)
3. Maitokarjatalous
4. Lihakarjatalous
5. Sikojen hoito

valikko

7. Muu kotieläintalous

8. Turkistarhaus

9. Poronhoito

10. Metsänhoito

11. Maatalouden sivuelinkeinot (esim. matkailu, ratsastus)

12. Muu

EOS

Vuoden aikana saatujen tai saavien bruttotulojen perusteella tärkein tuotantosuunta.

Jos tutkimusvuosi miinus työn päättymisvuosi= 0 - 7 v. TAI M2B=1

M16 Mikä oli ammattinne tässä työpaikassa?

Ammattinimike: _____ → (ammattihakemisto)

Jos M14=eos (Ei kysytä, jos ammattikoodi on löytynyt)

M14.2 Mitkä olivat tärkeimmät työtehtäväne?

Esitietojen ja tietojen kopioimisen takia kysytään M15 ensimmäisellä tutkimuskerralla (eiä vasta viidennellä) ja kopioidaan vastaus seuraaville kerroille, jos tilanne ei ole muuttunut.

Jos tutkimusvuosi miinus työn päättymisvuosi= 0 - 7 v. TAI M2B=1

M15. Mistä syystä työne päätyi tai jätite pois työstä?

01. irtisanottiin tai lomautettiin (työnantaja päätti työsuhteen tuotamollisista tai taloudellisista syistä)

02. määrätkaimen työ päätyi (esimerkiksi kausityö)

03. jäi hoitamaan omia lapsia tai muuta omaista

04. muu perhesyy

05. sairastui, tuli työkyvyttömäksi, jäi työkyvyttömyyseläkkeelle

06. opiskelu alkoi/jatkui

07. jäi varhaiseläkkeelle (esim. työttömyys-, sukupolvenvaihdos- tai luopumiseläke tai vapaaehtoinen eläkevakuutus)

08. jäi vanhuuseläkkeelle (eläkkeelle iän tai työvuosien perusteella (normaali eläkeikä tai työvuodet)

09. aloitti varusmies- tai siviilipalvelun

10. muu syy (esim. irtisanoutui tai lopetti yritys toiminnan muista kuin edellä mainituista syistä).

EOS

Lue vaihtoehdot tarvittaessa.

EI-TYÖLLISTEN TYÖN ETSIMINEN

Jos ei-työllinen (ml. PIPO-ryhmä)

EE1juont
0

Seuraavaksi kysyn työn etsimisestä viimeksi kuluneiden neljän viikon aikana eli pp.kk.vvvv—pp.kk.vvvv (tutkimusviikon sunnuntai ja sitä edeltäneet neljä viikkoa). Kaikenlaiset työnhakutavat kelpaavat, kuten esimerkiksi yhteydenotto työvaimatoimiston, lehti-ilmoitusten ja internetin seuraaminen tai tuttavilta kysely. Myös osa-aikatyön ja lyhyen määäräaikaisen työn etsiminen otetaan huomioon.

Ei-työlliset (pl. PIPO-ryhmä, jolla on työsuhde voimassa)

EE1
Oletteko viimeisen neljän viikon aikana hakenut ansiotyötä, valmistellut yrittäjäksi ryhtymistä tai odottanut aiemmin sovittua työn alkua?

1. kyllä, on etsinyt työtä →EE7
 2. ei etsinyt neljän viikon aikana, koska odotti aiemmin sovittua työn alkua →EE2
 3. ei ole etsinyt työtä (ei-ä odottanut aiemmin sovittua työn alkua) →EE2
- EOS →EE2

Viimeisen neljän viikon aikana = pp.kk.–pp.kk.vvvv (tutkimusviikon sunnuntai ja sitä edeltäneet neljä viikkoa)
Aiemmin sovittu työ = OI: etsinyt työtä yli kuukausi sitten ja sopinut aloittavansa työn joskus tutkimusviikon jälkeen.

PIPO=1 (ei-työlliset, joilla on työsuhde) eli KA3=1 ja T4=1,7, eos ja KA4≠5 ja KA5≠1 ja (KA11=2,9 tai KA12=2)

EE1B.
Oletteko viimeisen neljän viikon aikana etsinyt uutta työpaikkaa tai sivutyötä tai valmistellut yrittäjäksi ryhtymistä?

1. kyllä →EE7
 2. ei →EE2
- EOS →EE2

Viimeisen neljän viikon aikana = pp.kk.–pp.kk.vvvv.
Kysymys tulee mille, jotka ovat olleet yli 3 kk pois työstä eivätkä saa edes puolta normaalia palkasta.

Jos EE1=2, 3 tai 9

EE2
Olisitko halunnut tehdä viime/toissa viikolla ansiotyötä, jos sopivaa työtä olisi silloin ollut tarjolla?

(PIPO=1 ryhmä) Jos EE1B=2 tai 9

Olisitko halunnut tehdä viime/toissa viikolla ansiotyötä?

1. kyllä →EE3A
 2. ei →EE3B
- EOS →EE3B

5. tutkimuskerta ja jos (EE1=3,9 ja EE2=1) tai (EE1B=2,9 ja EE2=1)

Miksi ette hakenut työtä, vaikka halusitte tehdä työtä?

(pp.kk.—pp.kk.vvvv välisenä aikana)

1. odotti oman lomautuksen päättymistä →E12 ??
 2. oma sairaus tai vamma esteenä →EE13
 3. hoiti omaa lasta tai muuta omaista →EE5
 4. muu henkilökohtainen tai perhesyy →EE13
 5. opiskelu, koulunkäynti →EE13
 6. oli jäänyt kokonaan eläkkeelle →EE13
 7. uskoi, ettei työtä ole saatavilla →EE13
 8. muu syy →EE13
- EOS →EE13

Lue vaihtoehdot tarvittaessa. Jos syytä on useita, kysytään pääasiallinen syy. Jos henkilöllä on voimassaoleva työsuhde, kysytään syy, miksi hän on vapaalla työstä, esimerkiksi hoiti omaa lasta, oli opintovapaalla tms.

5. tutkimuskerta ja jos EE2=2 tai 9

Miksi ette juuri silloin halunnut työtä?

1. odotti oman lomautuksen päättymistä →RIETY
 2. oma sairaus tai vamma esteenä →RIETY
 3. hoiti omaa lasta tai muuta omaista →EE5
 4. muu henkilökohtainen tai perhesyy →RIETY
 5. opiskelu, koulunkäynti →RIETY
 6. on jäänyt kokonaan eläkkeelle →RIETY
 7. uskoi, ettei työtä ole saatavilla →RIETY
 8. muu syy →RIETY
- EOS →RIETY

Lue vaihtoehdot tarvittaessa. Jos syytä on useita, kysytään pääasiallinen syy. Jos henkilöllä on voimassaoleva työsuhde, kysytään syy, miksi hän on vapaalla työstä, esimerkiksi hoiti omaa lasta, oli opintovapaalla tms.

Jos EE1=2

Milloin aloitatte uuden työn?

Työ alkamispv:n: -----

EOS

Arvio, jos ei tiedä tai muista tarkasti.

Jos 5. tutkimuskerta ja (Jos EE3A=3 tai EE3B=3)

EE5 Mainitsite, että hoitatte lapsia tai muuta omaista. Estääkö sopivien hoito-
palveluiden puute Teitä hakeutumasta tai palaamasta ansioihöön?

1. kyllä

2. ei

EOS

Hototpalvelut = lasten päivähoito, koululaisten iltä- tai aamupäivähoito, vanhus-
ten, vammaisten tai sairaiden hoito tai avustaminen.

Jos 5. tutkimuskerta ja Jos EE5=1

EE6 **Tarvitsetteko hoitoa:**

1. alle 15-vuotiaalle lapselle vai

2. iäkkäälle, sairaalle tai vammaiselle omaiselle vai

3. molemmille?

EOS

Jos EE1=1 tai 2 tai EE1B=1

EE7 **Milloin aloitte etsiä työtä?**

pvm: _____

EOS

Arvio, jos ei muista tai tiedä tarkkaan.
Tarkoitetaan viimeisintä yhtämittaista työnetismissjaksoa.
Tieto tarvitaan työttömyyden keston laskemista varten.
Jos henkilölle on tarjottu työtä ilman, että on varsinaisesti sitä hakenut, merkitään
esim. viimeisimmän työn päättymispäivä tai päivämäärä, jolloin työtä tarjottiin.

*Tarkistus: aika haastattelu päivä tai sitä ennen, mutta jälkeen henkilön 15-
vuotispäivän.*

Jos EE1=1 tai EE1B=1

EE8 **Etsittekö ensisijaisesti:**

Jos EE1=2

Onko pian alkava työhne:

1. palkansaajatyötä

2. vai työtä yrittäjänä tai ammattiharjoittajana?

EOS

Jos EE1=1 tai EE1B=1

EE99 Luettele seuraavassa erilaisia työnhakutapoja. Mitä niistä Te olette käyttä-
nyt viimeisen neljän viikon aikana eli pp.kk.—pp.kk.vvvv (=tuokimusviikon
sunnuntai ja sitä edellänneet neljä viikkoo)?

*Kaikki kohdat erillisinä kysymyksinä, joihin vastataan joko kyllä tai ei. Jokaiseen
myös ohjeteksti, josta ilmenevät ym. päivämäärät.*

Olitteko yhteydessä työvoimatoimistoon saadaksemme työtä?

1. kyllä

2. ei

Vimeisen neljän viikon aikana eli pp.kk.—pp.kk.vvvv

Olitteko yhteydessä yksityiseen toimialapalveluun (työvoimanvuokraus- tai -
välitystoimistoon)?

EE903 Kysyittekö työtä suoraan työnantajilta?

EE904 Kysyittekö työtä ystävilta, sukulaisilta, ammattilitoista tai muualta?

EE905 Seurasitteko työpaikkailmoituksia esimerkiksi lehdistä, internetissä, teksti-tv:ssä
tai ilmoitustauluilta?

EE906 Laitoitteko työpaikkailmoituksia tai vastasitteko niihin?

EE907 Olitteko työpaikkahaastattelussa tai soveluvuustestissä?

Kysytään jos EE8=2 tai 9, muille talletetaan "ei".

EE908 Etsittekö tonttia, toimitiloja tai laitteita yritystä varten?

FE909 Haitteko rahoitusta, lupia, lisensejä tms. aloittaaksemme yrityksen?

Kysytään, jos kohdissa 1–9 ei ole yhtään "kyllä"- vastausta:

EE910 Odotitteko tietoa työvoimatoimistosta?

EE911 Odotitteko tietoa työnhauun tuloksesta?

EE912 Yrittitekö jollain muulla tavalla saada työtä?

Jos (EE1=1 tai EE1B=1) ja EE8=1 tai 9

Haluaisitteko mieluummin:

Jos EE1=2 ja EE8=1 tai 9

Onko sopimanne työ:

1. kokoaikatyötä

2. vai osa-aikatyötä?

EOS

→EE11

→EE12

EE15**Olitteko ennen työnhakua (tai työn aloittamisesta sopimista):**

1. vakinaisessa työssä
 2. määräaikaisessa työssä
 3. opiskelemissa (kokoaikaisesti)
 4. varusmies- tai siviilipalvelussa
 5. hoitamassa omia lapsia tai muuta omaista
 6. vai eläkkeellä?
 7. teki jotain muuta
- EOS

EE16**Oletteko nyt hakeutumassa:**

1. ensimmäistä kertaa pysyvästi työelämään
 2. tilapäisesti työelämään
 3. vai siirtymässä takaisin työelämään?
- EOS

→ RIETY

Jos (EE1=1 tai EE1B=1) ja EE10=1

EE11 **Olitteko valmis ottamaan vastaan osa-aikatyön?**

1. kyllä
 2. ei
- EOS

Jos (EE1=1 tai EE1B=1) ja EE10=2

EE12 **Olitteko valmis ottamaan vastaan kokoaikatyön?**

1. kyllä
 2. ei
- EOS

Jos EE1=1, 2 tai EE1B=1 tai EE2=1

EE13 **Olitteko valmis aloittamaan työt parin viikon kuluessa eli viimeistään maanantaina pp.kk.vvvv (=tuokimusviikon sunnuntai + 15 vko)?**

1. kyllä
 2. ei
- EOS

Jos on ehtimyt aloittaa työn tuokimusviikon ja haastatteluhuhteen välillä, merkitse "kyllä".

5. tuukimuskerta ja Jos EE13=2

EE14 **Onko työn vastaanottamisen esteenä:**

1. opiskelu
 2. varusmies- tai siviilipalvelu
 3. nykyisen työn irtisanomisaika
 4. perhesyyt (esim. lastenhoito, raskaus, omaisen hoito tai avustaminen)
 5. vai oma sairaus tai työkyvyttömyys?
 6. Muu syy
- EOS

Lue vaihtoehdot tarvittaessa.

5. tuukimuskerta ja (Jos EE1=1, 2 tai EE1B=1 (etsii työtä tai odottaa sovitun työn alkua))

TYÖNHAKIJAREKISTERI 5. tuukimuskerta

Jos ei-työllinen (ml. PIPO-ryhmä) ja ikä 15–64-vuotta (kysymykset R1–R3 tehdään kaikille 15–64-vuotiaille sekä työllisille että ei-työllisille)

5. tuukimuskerta ja Jos ei-työllinen (ml. PIPO-ryhmä) ja ikä 15–64-vuotta

RIETY **Onko Teillä voimassaoleva työnhaku työvoimatoimistossa?**

1. kyllä
 2. ei
- EOS

→ R2ETY
→ KA15E
→ KA15E

R2ETY

5. tuukimuskerta ja Jos RIETY=1 tai EOS

Maksetaanko Teille työttömyysturvaa?

1. kyllä
 2. ei
- EOS

→ KA15E
→ KA15E
→ KA15E

Työttömyysturvaksi lasketaan seuraavat tuet:

- Ansiöpativärahä (maksajana työttömyyskassa)
- Peruspäivärahä (maksajana Kela)
- Työmarkkinatuki (maksajana Kela)

EI-TYÖLLISEN PÄÄASIALLINEN TOIMINTA

Jos ei-työllinen (ml. PIP0-ryhmä)

KA15E Mikä seuraavista kuvaa parhaiten pääasiallista toimintaanne:

1. työhön tai lomautettu
2. opiskelija, koululainen
3. vanhuuseläkkeellä (eläkkeellä iän, työvuosien tai vapaaehtoisen eläkevakuutuksen perusteella tai työttömyyseläkkeellä)
4. työkyvyttömyyseläkkeellä tai muuten pitkäaikaisesti sairas
5. hoitatte omia (alle 15-v.) lapsia
6. hoitatte iäkäsä, sairasta tai vammaista omaista?
7. työllinen
8. varusmiehes- tai siviilipalvelussa
9. tekee jotain muuta

EOS

HÄLYTYS jos KA15E=8: " Onko henkilö todella ollut tukimusviikolla varusmiehes- tai siviilipalvelussa? Jos oli, palaa korjaamaan kysymys H7. "

Jos pääasiallisessa toiminnassa on tapahtunut muutoksia, niin kysy tilanne tutkimusviikolla xx eli pp.kk.—pp.kk.vvvv)

→häilyys

EE21

Jos (50—74-v. ei-työllinen) tai KA15E=6 (hoiti omaista)

Oletteko kunnalta hoitopalkkiota saava omaishoitaja?

1. kyllä
2. ei

Omaishoitajalla tarkoitetaan henkilöä, joka on tehnyt kunnan kanssa omaishoitosopimuksen jonkun läheisen henkilön hoitamiseksi ja saa siitä korvausta. Hoitotapa voi olla esimerkiksi puoliso, vanhempi tai vammainen lapsi.

KOULUTUS

Jos ikä=15–74 vuotta

KL1 Juonto Seuraavaksi teen joltain kysymyksiä koulutuksesta.

Jos ikä=15–74 vuotta

R12 Oletteko suorittanut:

1. ylioppilastutkimon
2. peruskoulun tai keskkoulun vai
3. kansakoulun, kansalaiskoulun tai osan keskkoulua tai osan peruskoulua?

Valitse korkein suoritettu.

Suorittu ammattillista koulutusta ei kysytä, koska se saadaan Tilastokeskuksen ylläpitämiä tutkimustietokantia.

TUTKINTOON JOHTAVA KOULUTUS NELJÄN VIIKON AIKANA

Jos ikä=15–64 vuotta

Opiskeleteko tai oletteko neljän viikon aikana opiskellut tai ollut kirjoilla:

1. peruskoulussa →KRI A
2. lukiossa (tai opiskellut muuten yo-tutkintoa varten) →KRI A
3. opiskellut ammattillista tutkintoa →KRI A
4. ammattikorkeakoulututkintoa →KRI A
5. tai yliopistotutkintoa varten? →KL 4
6. ei opiskele em. koulutuksissa →KRI B

EOS

Opintoihin kuuluva työharjoittelu katsotaan opiskeluksi.

Yo-kirjoituksiin osallistuneet ovat opiskelijoita lukukauden loppuun saakka. Ammattilliseen tutkintoon johtavaa koulutusta on perustutkintoon, ammattitutkintoon tai erikoisammattitutkintoon johtava koulutus, mukaan lukien oppisopimus-koulutus ja tutkintoon johtava työllisyyskoulutus.

Jos on lomaa aikana vaihtamassa koulutuksesta tai oppilaitoksesta toiseen, vastataan sen mukaan, missä oli ennen loman alkua.

Jos KL1=5

Opiskeleteko:

1. alempaa tai ylempää korkeakoulututkintoa (esim. kandidaatti, maisteri, ekonimi, diplomi-insinööri)
2. lääketieteen-, hammaslääketieteen- tai eläinlääketieteen lisensiaatin tutkintoa (ml. lääkäreiden erikoistutkimuskoulutus)
3. muuta lisensiaatin tutkintoa vai
4. tohtorin tutkintoa varten?

EOS

Kysy kummes sopiva vaihtoehto löytyy.

Jos ei suorittanut mitään näistä, palaa kysymykseen KL1.

KL4

Jos KL1=5

Opiskeleteko:

1. alempaa tai ylempää korkeakoulututkintoa (esim. kandidaatti, maisteri, ekonimi, diplomi-insinööri)
2. lääketieteen-, hammaslääketieteen- tai eläinlääketieteen lisensiaatin tutkintoa (ml. lääkäreiden erikoistutkimuskoulutus)
3. muuta lisensiaatin tutkintoa vai
4. tohtorin tutkintoa varten?

EOS

Kysy kummes sopiva vaihtoehto löytyy.

Jos ei suorittanut mitään näistä, palaa kysymykseen KL1.

KURSSIKOULUTUS NELJÄN VIIKON AIKANA

Jos ikä=15–64 ja (KLI=1–5)

KR1A

Oletteko tämän tutkintokoulutuksen lisäksi osallistunut viimeisen neljän viikon aikana (pp.kk.–pp.kk.vvvv) jollekin kurssille tai seminaariin tai saanut muuten opetusta esimerkiksi työhön, ammattiin tai harrastuksiin liittyen?

1. kyllä → KR2
2. ei →
- EOS →

Esim. harrastuskurssit, henkilöstökoulutus, täydennyskoulutus, muu kuin tutkintoon johtava työllisyyskoulutus, ay-kurssit, yleisöluennot, autokoulu, yksityistunnit opettajan johdolla.

Jos (ikä=15–64 ja KLI≠1–5) tai ikä=65–74-v.

KR1B

Oletteko viimeisen neljän viikon aikana osallistunut jollekin kurssille tai seminaariin tai saanut muuten opetusta esimerkiksi työhön, ammattiin tai harrastuksiin liittyen?

1. kyllä → KR2
2. ei →
- EOS →

Viimeisen neljän viikon aikana = pp.kk.–pp.kk.vvvv (tutkimusviikon sunnuntai ja edellävät neljä viikkoa).
Esim. harrastuskurssit, henkilöstökoulutus, täydennyskoulutus, muu kuin tutkintoon johtava työllisyyskoulutus, ay-kurssit, yleisöluennot, autokoulu, yksityistunnit opettajan johdolla.

Jos KRI A=1 tai KR1B=1

KR2

Kuinka monelle kurssille (tai koulutukseen olette osallistunut viimeisen neljän viikon aikana (pp.kk.–pp.kk.vvvv)?

Kurssien lukumäärä: --

Muu kuin tutkintoon johtava koulutus otetaan huomioon, esim. harrastuskurssit, henkilöstökoulutus, täydennyskoulutus, muu kuin tutkintoon johtava työllisyyskoulutus, ay-kurssit, yleisöluennot, autokoulu, yksityistunnit opettajan johdolla.
Jos kurssit liittyvät samaan opinotokonauteen, ilmoita ne yhtenä, esim.: työllisyyskurssi tai approbatuur-arvosanan suoritus avoimessa korkeakoulussa.

Jos KR2=1

KR51

Kuinka monta tuntia opetusta saitte koulutusfilaisuudessa / kurssilla viimeisen neljän viikon aikana (pp.kk.–pp.kk.vvvv) yhteensä?

-- -- -- -- tuntia

Lasketaan vain opetus, ei matkoja kurssipaikalle eikä omatoimiseen opiskeluun käytettyä aikaa.
Arvio, jos ei muista tai tiedä tarkkaan. Esim. 1,5 tuntia opetusta kerran viikossa on 6 tuntia neljän viikon aikana.

Jos KR2=2–98

Kuinka monta tuntia opetusta saitte kurssilla yhteensä viimeisen neljän viikon aikana (pp.kk.–pp.kk.vvvv)?

--- tuntia

Lasketaan vain opetus, ei matkoja kurssipaikalle eikä omatoimiseen opiskeluun käytettyä aikaa.
Arvio, jos ei muista tai tiedä tarkkaan. Esim. 1,5 tuntia opetusta kaksi kertaa viikossa on 12 tuntia neljän viikon aikana.

5. tutkimuskerta, jos KR2=2–98

KR3 Juonto **Kysyn nyt siitä kurssista/koulutuksesta, jolle olette viimeksi osallistunut.**

5. tutkimuskerta, jos KRI A=1 tai KR1B=1

KR3

Osallistuitteko (viimeisimpään) koulutukseen/kurssille pääasiassa

1. työhön tai ammattiin (rykyiseen, tulevaan) liittyen vai
2. muista syistä?

EOS

Osallistunut (kurssien lukumäärä KR2:sta):lle kurssille viimeisen neljän viikon aikana.

5. tutkimuskerta, jos KRI A=1 tai KR1B=1

Osallistuitteko (viimeisimmälle) kurssille/koulutukseen

1. pelkästään palkallisena työaikana
2. enimmäkseen palkallisena työaikana
3. enimmäkseen omalla ajalla vai
4. kokonaan omalla ajalla?

EOS

Osallistunut (kurssien lukumäärä KR2:sta):lle kurssille viimeisen neljän viikon aikana.
Jos ei ollut koulutuksen aikana työsuhteita, merkittävää vaihtoehto 4.

TAUSTATIEDOJA**1. tutkimuskerta**

Jos SYKU=200 (rekisterissä syntymäikäntä on 200 eli ulkomaa)

H1 Missä maassa olette syntyneet?

Maan nimi: _____ → (TK:n valituokitus)

EOS

Jos SYKU=200

H2B Kuinka kauan olette asunut Suomessa?

Asuinuodet Suomessa: _ _ _

EOS

0 = alle vuoden Suomessa.

Arvio, jos ei muista tai tiedä tarkkaan.

TYÖVOIMATUTKIMUKSEN PERUSOSA PÄÄTTY

→ 5. tutkimuskerralla siirrytään kotitalousaan.

Tietoja:

- työhön osallistumisesta, työllisyydestä ja työttömyydestä
- osa-aikatyöstä ja työajoista
- yli- ja sivutöistä
- ammateista ja työaloista
- työsuhteen laadusta
- työhön osallistumattomasta väestöstä
- piilotyöttömyydestä
- keskeiset tiedot myös lääneittäin ja maakunnittain.

Pääosa julkaisun tilastoista koskee vuotta 2008 ja esitetään vuositietoina.

Joitakin vuoden 2008 tietoja esitetään myös neljännesvuosi- ja kuukausilukuina kausivaihtelun toteamiseksi. Taulukko-osan alussa on tietoja aikasarjoina vuodesta 1999 alkaen. Tiedot perustuvat Tilastokeskuksen työvoimatutkimukseen, jota tehdään kuukausittain.



Tilastokeskus, myyntipalvelu
PL 4C
00022 TILASTOKESKUS
puh. (09) 1734 2011
faksi (09) 1734 2500
myynti@tilastokeskus.fi
www.tilastokeskus.fi

Statistikcentralen, försäljning
PB 4C
00022 STATISTIKCENTRALEN
tfn (09) 1734 2011
fax (09) 1734 2500
myynti@stat.fi
www.stat.fi

Statistics Finland, Sales Services
PO Box 4C
FI-00022 STATISTICS FINLAND
Tel. +358 9 1734 2011
Fax +358 9 1734 2500
sales@stat.fi
www.stat.fi

ISSN 1795-5165
= Suomen virallinen tilasto
ISSN 0785-0050
ISBN 978-952-244-106-5
Tuotenumero 3401