

Väestömuutokset kunnittain 2002

Befolkningsförändringar kommunvis

Vital Statistics by Municipality

Muuttovoittoa saaneet seutukunnat

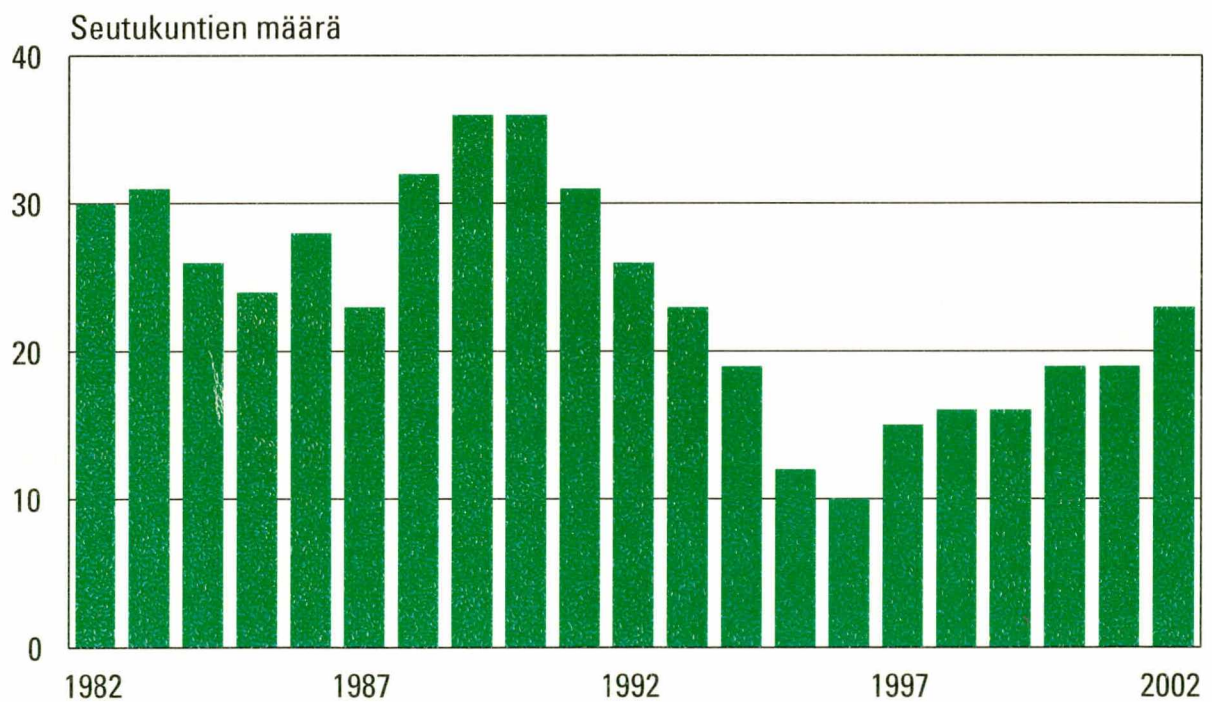

Väestönmuutokset kunnittain 2002

Befolkningsförändringar kommunvis

Vital Statistics by Municipality

Tiedustelut – Förfrågningar – Inquiries:

Markus Rapo

(09) 17 341

Sähköposti: vaesto.tilasto@tilastokeskus.fi

E-post: vaesto.tilasto@tilastokeskus.fi

E-mail: vaesto.tilasto@tilastokeskus.fi

SVT

*Suomen virallinen tilasto
Finlands officiella statistik
Official Statistics of Finland*

© 2003 Tilastokeskus

Tietoja lainattaessa lähteenä on mainittava Tilastokeskus.

Uppgifterna får lånas med uppgivande av Statistikcentralen som källa.

Quoting is encouraged provided Statistics Finland is acknowledged as the source.

ISSN 0784-8447

= Väestö

ISSN 0785-479X

ISBN 952-467-192-1

Alkusanat

Tämä julkaisu sisältää väestönmuutostaulukoita vuodelta 2002. Julkaisun sisältämät tiedot esitetään maakunnittain, lääneittäin, seutukunnittain ja kunnittain vuoden 2003 alusta voimaan astuneen aluejaon mukaisesti.

Julkaisussa Väestönmuutokset 2002 on tätä julkaisua yksityiskohtaisempia tietoja koko maan, suuralueiden ja maakuntien väestönmuutoksista. Jul-

kaisussa selvitetään myös tarkemmin tietojen keruuta, käsitteitä ja määritelmiä. Julkaisu ilmestyy joulukuussa 2003.

Tämän julkaisun on toimittanut Markus Rapo. Taulukot on laatinut Erja Ahokas ja Irma Pitkänen. Aineistosta vastaavat Timo Nikander, Markus Rapo ja Matti Saari. Aineistojen muokkaamisen ja tuottamisen vaatimat ATK-tehtävät on hoitanut Kauko Rekonen.

Helsingissä kesäkuussa 2003

Förord

Denna publikation innehåller tabeller över befolkningsförändringar år 2002. Uppgifterna presenteras efter landskap, län, ekonomisk region och kommun enligt den regionindelning som trädde i kraft i början av år 2003.

Publikationen Befolkningsförändringar 2002 innehåller mer detaljerade uppgifter om befolkningsförändringar i hela landet, storområdena och landskapen. I publikationen ges också noggrannare redo-

görelser för insamlingen av uppgifter samt för begrepp och definitioner. Publikationen utkommer i december 2003.

Denna publikation har redigerats av Markus Rapo. Tabellerna har sammanställts av Erja Ahokas och Irma Pitkänen. Timo Nikander, Markus Rapo och Matti Saari ansvarar för materialet. Kauko Rekonen har skött de datauppgifter som krävs vid bearbetningen och produktionen av materialet.

Helsingfors i juni 2003

Foreword

This publication contains tables on vital statistics for 2002. The data are given by region, province, sub-regional unit and municipality in accordance with the regional division effective from the beginning of 2003.

The publication *Vital Statistics 2002* gives more detailed information about vital statistics in the whole country, major regions and regions. The publication also describes more fully data collection,

concepts and definitions. It will be published in December 2003.

This publication was edited by Markus Rapo. The tables were compiled by Erja Ahokas and Irma Pitkänen. Timo Nikander, Markus Rapo and Matti Saari are responsible for the data and Kauko Rekonen for the computing work required for editing and producing the data.

Helsinki, June 2003

Riitta Harala
Tilastojohtaja
Statistikdirektör
Director, Population Statistics

Sisällys

	Sivu
Katsaus väestönmuutoksiin 2002	6
Aineisto ja käsitteet	9
Tietojen saatavuus	10

Taulukot

1. Väestönmuutokset ja väkiluku maakunnittain 1998–2002	20
2. Väestönmuutokset ja väkiluku lääneittäin 2002	21
3. Väestönmuutokset ja väkiluku maakunnittain ja kunnittain 2002	22
4. Väestönmuutokset ja väkiluku maakunnittain ja seutukunnittain 2002	30
5. Elävänä syntyneet sukupuolen, äidin iän ja avioisuuden mukaan lääneittäin 2002	32
6. Elävänä syntyneet sukupuolen, äidin iän ja avioisuuden mukaan maakunnittain ja kunnittain 2002	32
7. Kuolleet iän ja sukupuolen mukaan lääneittäin 2002	40
8. Kuolleet iän ja sukupuolen mukaan maakunnittain ja kunnittain 2002	40
9. Rekisteröidyt parisuhteet sukupuolen ja nuoremman osapuolen asuinpaikan mukaan kunnittain 2002	63

Liitteet

1. Aluejärjestelyjen 1.1.2003 aiheuttamat väestön aluemuutokset	63
2. Kunnat seutukunnittain 1.1.2003	64

Innehåll

	Sida
Översikt över befolkningsförändringar 2002 . . .	11
Material och begrepp	12
Tillgänglighet av uppgifterna	14

Tabeller

1. Befolkningsförändringar och folkmängd landskapsvis 1998–2002	20
2. Befolkningsförändringar och folkmängd länsvis 2002	21
3. Befolkningsförändringar och folkmängd landskapsvis och kommunvis 2002	22
4. Befolkningsförändringar och folkmängd landskapsvis och efter ekonomisk region 2002	30
5. Levande födda efter kön, moderns ålder och familjeställning länsvis 2002	32
6. Levande födda efter kön, moderns ålder och familjeställning landskapsvis och kommunvis 2002	32
7. Döda efter ålder och kön länsvis 2002	40
8. Döda efter ålder och kön landskapsvis och kommunvis 2002	40
9. Registrerade parförhållanden efter kön och den yngre partens hemort kommunvis 2002	63

Bilagor

1. Regionala befolkningsändringar av områdesregleringar 1.1.2003	63
2. Kommuner efter ekonomisk region 1.1.2003	64

Contents

	Page
Summary of vital statistics in 2002	15
The data and the concepts	16
Accessibility of population statistics	18
List of terms	18

Tables

1. Vital statistics and population by region in 1998–2002	20
2. Vital statistics and population by province 2002	21
3. Vital statistics and population by region and municipality 2002	22
4. Vital statistics and population by sub-regional unit 2002	30

	Page
5. Live births by sex, age of mother and family status by province 2002	32
6. Live births by sex, age of mother and family status by region and municipality 2002	32
7. Deaths by age, sex and province 2002	40
8. Deaths by age, sex, region and municipality 2002	40
9. Registered partnerships by gender and by municipality of residence of the younger partner 2002	63

Appendices

1. Regional changes of population caused by regional arrangements on 1 January 2003	63
2. Municipalities by sub-regional unit at January 1 2003	64

Katsaus väestönmuutoksiin 2002

Suomen väkiluku oli vuoden 2002 lopussa 5 206 300. Väkiluku kasvoi vuoden aikana 11 400 hengellä, mikä oli 2 400 henkeä vähemmän kuin edellisenä vuonna.

Väestön määrä kasvoi edellisen vuoden tavoin 9 maakunnassa ja pieneni 11 maakunnassa. Väkiluku kasvoi määrällisesti eniten Uudellamaalla, 10 700 hengellä. Suhteellisesti eniten väkiluku kasvoi Ahvenanmaan maakunnassa, 1,0 prosentilla. Väkiluku pieneni määrällisesti eniten Lapissa, joka menetti väestöstään 1 500 henkeä. Suhteellisesti eniten väestön määrä pieneni Kainuussa, 1,2 prosenttia.

Seutukunnittain tarkasteltuna väestön määrä kasvoi määrällisesti eniten Helsingin seutukunnassa, 10 000 henkeä, ja suhteellisesti eniten Oulun seutukunnassa, 1,6 prosenttia. Väestön määrä väheni sekä määrällisesti että suhteellisesti eniten Pielisen Karjalan seutukunnassa, 700 hengellä eli 2,1 prosentilla.

Väestö väheni 294 kunnassa eli 66 prosentissa kuntia. Kuntia, joissa kuolleiden määrä ylitti syntyneiden määrän, oli 293 eli 66 prosenttia kunnista. Muuttotappiokuntia oli 253 eli 57 prosenttia kunnista. Kuntia, joissa sekä luonnollinen väestönlisäys – syntyneiden ja kuolleiden erotus – että kokonaisnettomuutto olivat negatiivisia, oli 194 eli 43 prosenttia kunnista. Tässä julkaisussa olevat seutukuntia ja kuntia koskevat tilastot esitetään vuoden 2003 alusta voimaan astuneen aluejaon mukaisesti.

Taulukko 1.

Kunnat kokonaisnettomuuton ja luonnollisen väestönlisäyksen mukaan 2002

Kokonaisnettomuutto	Luonnollinen väestönlisäys		
	positiivinen tai nolla	negatiivinen	yht.
positiivinen tai nolla	94	99	193
negatiivinen	59	194	253
yht.	153	293	446

Syntyvyys

Vuonna 2002 syntyi 55 600 lasta, 600 vähemmän kuin edellisenä vuonna. Elävänä syntyneiden määrä oli 1 200 pienempi kuin 1900-luvun pienimmän ikäluokan, vuonna 1973 syntyneiden määrä. 1990-luvulla syntyneiden määrä oli vuosittain keskimäärin vielä 62 600 lasta. Vaikka kokonaishedelmällisyys on pysynyt maassamme samalla tasolla viime vuosina, niin hedelmällisyysikäisten naisten määrän pientyminen on johtanut siihen, että vuosittain syntyvien lasten lukumäärä on pienentynyt.

Kokonaishedelmällisyysluku oli 1,72, vuotta aiemmin 1,73. Viimeksi kuluneiden 30 vuoden aikana hedelmällisyys on vuoroin noussut ja vuoroin laskenut. Alimmillaan kokonaishedelmällisyysluku oli 1,50 vuonna 1973 ja ylimmillään 1,85 vuonna 1992. Muihin EU-maihin verrattuna syntyvyys on Suomessa korkealla tasolla. Vuonna 2002 kokonaishedelmällisyysluku oli esimerkiksi Ruotsissa 1,65.

Kuvio 1.

Kokonaishedelmällisyysluku 1970–2002

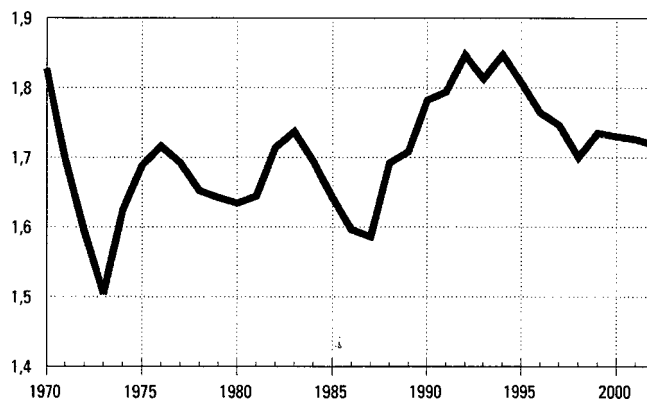

Taulukko 2.

Korkeimman ja alhaisimman kokonaishedelmällisyyden seutukunnat 2002

Korkein kokonaishedelmällisyys:		Alhaisin kokonaishedelmällisyys:	
Ylivieska	2,73	Kärkikunnat	1,42
Oulunkaari	2,67	Turku	1,46
Nivala-Haapajärvi	2,59	Mariehamns stad	1,49
Kyrönmaa	2,51	Imatra	1,52
Siikalatva	2,43	Ilomantsi	1,56
Jakobstadsregionen	2,31	Tampere	1,56
Kaustinen	2,28	Helsinki	1,56
Raaha	2,26	Mikkeli	1,59
Ålands skärgård	2,23	Pohjois-Lappi	1,60
Järviseu	2,16	Kuopio	1,60

Jotta väestö uusiutuisi pitkällä aikavälillä, kokonaishedelmällisyysluvun täytyisi olla vähintään 2,1. Vuonna 2002 kokonaishedelmällisyys oli tuon rajan yläpuolella 13 seutukunnassa 82:sta. Näissä 13 seutukunnassa syntyi yhteensä 3 800 lasta eli vain 6,9 % koko maan syntyneistä. Korkein kokonaishedelmällisyys oli Ylivieskan seutukunnassa, 2,73. Korkean hedelmällisyyden seutukunnat sijaitsevat perinteisesti Pohjanmaalla ja Pohjois-Pohjanmaalla.

Alhaisin kokonaishedelmällisyysluku oli Kärki-kuntien seutukunnassa, 1,42. Seutukuntia, joissa kokonaishedelmällisyys oli alhaisempi kuin koko maan hedelmällisyys, oli 21. Näiden 21:n joukossa olivat asukasluvultaan kolme suurinta eli Helsingin, Tampereen ja Turun seutukunnat.

Kuolleisuus

Vuonna 2002 kuoli 49 400 henkeä, 900 enemmän kuin edellisenä vuonna ja saman verran kuin 1990-luvulla keskimäärin vuosittain. Kuolleiden määrän kasvu ja syntyneiden määrän pieneneminen vähensivät syntyneiden enemmyyttä. Vuonna 2002 syntyneiden enemmyyttä oli 6 100, vähennystä edellisvuoteen 1 500.

Vuoden 2002 kuolleisuusluvusta laskettu miesten elinajanodote on 74,9* vuotta ja naisten 81,5* vuotta. Edellisvuoteen verrattuna miesten elinajanodote pidentyi 0,3 vuotta, naisten elinajanodotteen säilyessä ennallaan. Viimeksi kuluneiden 30 vuoden aikana miesten elinajanodote on pidentynyt 8 vuodella ja naisten 6 vuodella.

Kuolleisuuden alueellisia eroja on tarkasteltu yksityiskohtaisemmin laskemalla ikävakioidut kuolleisuusindeksit (SMR) seutukunnittain. Alhaisimman kuolleisuuden seutukunnat koostuivat suurelta osin rannikkoalueen ruotsinkielisistä ja kaksikielisistä kunnista, kun taas korkeimman kuolleisuuden alueet sijaitsivat pääosin maan itä- ja pohjoisosissa.

Taulukko 3.

Alhaisimman ja korkeimman kuolleisuusindeksin seutukunnat 2002 (koko maa = 100)

Alhaisin kuolleisuusindeksi:		Korkein kuolleisuusindeksi:	
Ålands skärgård	65	Outokumpu	128
Ålands landsbygd	69	Ilomantsi	127
Sydösterbottens kustregion	77	Pielisen Karjala	125
Mariehamns stad	82	Kehys-Kainuu	123
Vaasa	83	Saarijärvi	121
Kuusioikunnat	88	Tunturi-Lappi	117
Loimaa	89	Koillis-Savo	115
Kyrönmaa	90	Pohjois-Lappi	115
Jakobstadsregionen	92	Kotkan-Hamina	114
Lappeenranta	92	Kaakkoinen Keski-Suomi	114

*) ennakkotieto

Kuvio 2.
Elinajanodote 1971–2002

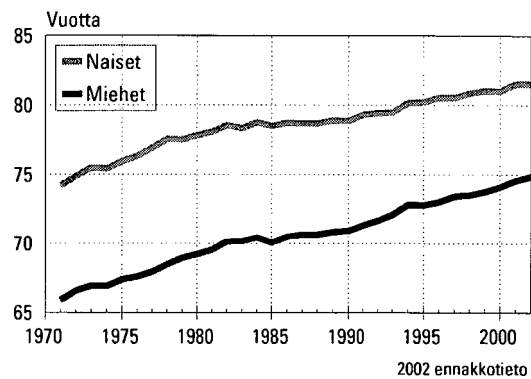

Imeväiskuolleisuus oli 3,0 promillea vuonna 2002. Suomessa imeväiskuolleisuus on yksi alhaisimpia maailmassa.

Muuttoliike

Vuonna 2002 kuntien välisiä muuttoja oli 273 000, edellisvuoteen verrattuna muuttoja oli 8 900 vähemmän. Etenkin maakuntarajan ylittävät muutot vähenevät, ensimmäisen kerran vuoden 1992 jälkeen. Vuonna 2002 maakuntien välisiä muuttoja oli 120 900, vuoteen 2001 verrattuna vähennystä 6 300 muuttoja. Muuttoliike ei suuntautunut yhtä voimakkaasti kasvukeskuksiin kuin viime vuosina. Vuosina 1997–2001 kolme eniten maassamuuton muuttovoittoa saanutta maakuntaa saivat keskimäärin 11 600 henkeä muuttovoittoa vuosittain. Vuonna 2002 vain 6 100. Kolmen eniten maassamuuton muuttotappiota saaneen maakunnan tappio oli vuosina 1997–2001 keskimäärin 5 300 henkeä, viime

Kuvio 3.
Kuntien välinen muuttoliike 1972–2002

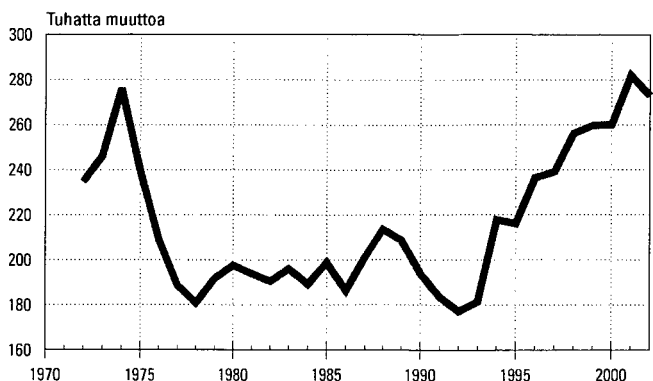

Taulukko 4.

Määrällisesti eniten maassamuuton muuttovoittoa ja -tappiota saaneet seutukunnat 2002

Eniten muuttovoittoa:		Eniten muuttotappiota:	
Tampere	2 847	Kajaani	-636
Helsinki	1 977	Kemi-Tornio	-514
Oulu	1 368	Raahe	-506
Turku	1 318	Nivala-Haapajärvi	-476
Jyväskylä	828	Pielisen Karjala	-458
Porvoo	531	Kehys-Kainuu	-408
Lohja	418	Vaasa	-398
Hämeenlinna	383	Ylä-Savo	-341
Lahti	354	Itä-Lappi	-329
Pohjoiset seinänaapurit	277	Pori	-319

Taulukko 5.

Suhteellisesti eniten (promilleina väkiluvusta) maassamuuton muuttovoittoa ja -tappiota saaneet seutukunnat 2002

Eniten muuttovoittoa:		Eniten muuttotappiota:	
Ålands landsbygd	11,5	Itä-Lappi	-14,9
Ålands skärgård	9,4	Nivala-Haapajärvi	-14,9
Tampere	9,4	Kehys-Kainuu	-14,3
Porvoo	7,4	Raahe	-14,1
Oulu	7,0	Pielisen Karjala	-13,6
Jyväskylä	5,8	Viitasaari	-13,4
Lohja	5,4	Järviseutu	-12,3
Pohjoiset seinänaapurit	4,7	Pieksämäki	-12,1
Turku	4,6	Keuruu	-11,6
Hämeenlinna	4,4	Siikalatva	-11,6

vuonna 3 300. Maakunnista määrällisesti eniten muuttovoittoa sai Pirkanmaan maakunta, 2 550. Edellisen kerran joku muu kuin Uudenmaan maakunta oli muuttovoitollisin vuonna 1989. Tämä on vasta toinen kerta 50 vuoteen, kun Uusimaa ei ole eniten maassamuuton muuttovoittoa saanut maakunta.

1990-luvun loppupuolella muuttovoitot keskittyivät korkeasuhdanteessa entistä harvemmillle seuduille. Kun vuosina 1989–90 muuttovoittoa sai 36 seutukuntaa, niin vuosina 1998–99 muuttovoittoisia seutukuntia oli vain 16. Vuosina 2000–2001 muuttovoitollisia seutukuntia oli 19. Vuonna 2002 muuttovoitollisia seutukuntia oli 23.

Vuonna 2002 määrällisesti eniten muuttovoittoa sai Tampereen seutukunta. Suhteellisesti eniten muuttovoittoa sai Ålands landsbygd -seutukunta. Taulukosta 4 nähdään, että määrällisesti eniten muuttovoittoa ovat saaneet suurien yliopistokaupunkien seutukunnat.

Muuttotappioseutukuntia tarkasteltaessa voidaan nähdä, että muutamaa poikkeusta lukuun ottamatta sekä määrällisesti että suhteellisesti eniten muuttotappiota saaneet seutukunnat sijaitsevat Itä- ja Pohjois-Suomessa.

Kuvio 4.

Helsingin, Espoon ja Vantaan nettomuutto 1980–2002

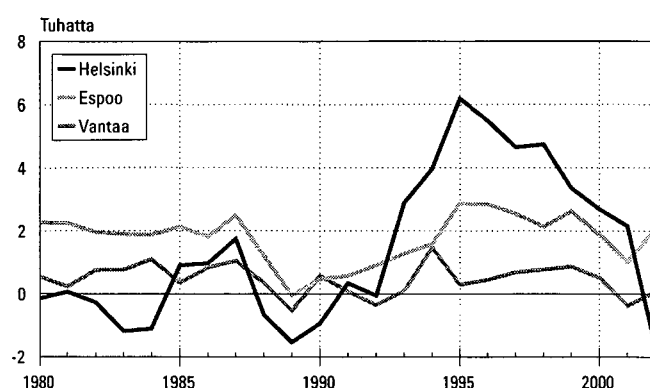

Kuvio 5.

Nettomaahanmuutto 1971–2002

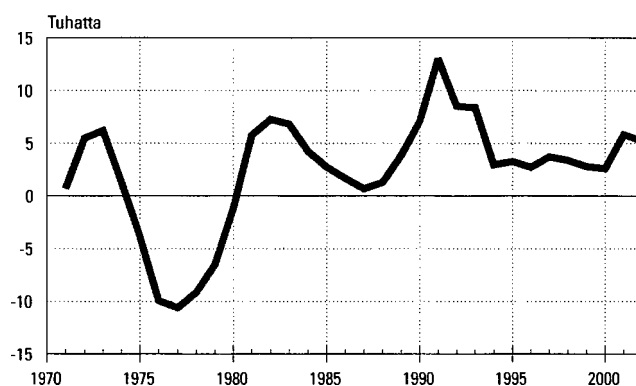

Helsingin kaupungin muuttotase oli 1980-luvulla vuoroin positiivinen ja vuoroin negatiivinen; koko vuosikymmenen saldo oli hieman miinuksella. 1990-luvun alussa Helsingin muuttovoitto lisääntyi, mutta 1990-luvun puolivälin jälkeen se on pienentynyt. Vuonna 2002 Helsingistä tuli muuttotappiollinen, nettomuutto oli 1 600 henkeä tappiollinen. Edellisen kerran Helsingin muuttotase oli negatiivinen kymmenen vuotta aikaisemmin. Espoon muuttovoitto kaksinkertaistui edellisvuodesta ja Espoo olikin määrällisesti eniten muuttovoittoa saanut kunta. Muuttovoitto oli 2 100 henkeä, lisäystä edellisvuoteen 1 100. Vantaan muuttovoitto oli 100 henkeä, kun vuotta aiemmin Vantaa menetti muuttotappiona lähes 400 henkeä. Pääkaupunkiseudun kuntien yhteenlaskettu muuttovoitto on vähentynyt vuodesta 1995 lähtien. Vuonna 2002 pääkaupunkiseudun kuntien muuttovoitto oli 600, vähennystä edellisvuoteen 2 200 henkeä.

Vuodesta 1994 lähtien jatkunut maahanmuuttojen määrän kasvu pysähtyi vuonna 2002. Ulkomailta Suomeen muutti viime vuoden aikana 18 100 henkeä, 800 vähemmän kuin vuonna 2001. Myös Suomesta ulkomaille muuttaneiden määrä pieneni. Maastamuuttoja oli 12 900, vähentyen 200:lla. Nettomaahanmuutto pieneni 5 200:aan edellisvuoden 5 800:sta.

Aineisto ja käsitteet

Väestörekisterikeskus pitää yllä väestötietojärjestelmää. Tilastokeskus saa viikoittain tiedot väestönmuutoksista Väestörekisterikeskukselta.

Vuonna 2002 tapahtuneista väestönmuutoksista on odotettu tietoja tammikuun 2003 loppuun väestön rakenne- ja väestönmuutosaineistoja muodostettaessa. Väestörekisterikeskuksen tuottamaa vuoden vaihteen asukaslukua laadittaessa otetaan huomioon lain (1308/95) mukaan korkeintaan 31.1. väestötietojärjestelmään talletetut tiedot. Kun Tilastokeskus käyttää samaa muutosilmoitusten odotusaikaa kuin Väestörekisterikeskus, Tilastokeskuksen väkiluku ja Väestörekisterikeskuksen vuoden vaihteen asukasluku ovat yhtä suuria.

Väestörekisterikeskus ei kerää tietoja kuolleena syntyneistä. Tiedot näistä saadaan kuolleena syntyneen todistuksista, jotka lääkärit kirjoittavat. Terveystieteiden tutkimuskeskitys tai ao. lääkäri toimittaa todistuksen lääninhallitukseen, joka lähettää sen edelleen Tilastokeskukseen (Asetukset 948/73 ja 99/98).

Avioerot

Avioerotilasto perustuu tuomioistuinten Väestörekisterikeskukselle lähettämiin ilmoituksiin myönnetystä avioeroista. Tilastossa ovat mukana myös ne tapaukset, joissa Suomessa vakituisesti asuville henkilöille on myönnetty ero jossakin ulkomaan tuomioistuimissa.

Vuodesta 1980 lähtien avioeroilla tarkoitetaan Suomessa asuvien naisten eroja.

Avioliitot

Solmituilla avioliitoilla tarkoitetaan Suomessa asuvien naisten avioliittoja ellei toisin mainita. Naimisiin menneiden miesten ja naisten määrä ei ole sama, koska niiden solmittujen avioliittojen luku, joissa osapuolina ovat Suomessa asuva nainen ja ulkomaiseen väestörekisteriin kuuluva mies, on eri kuin niiden, joissa osapuolina ovat Suomessa asuva mies ja ulkomaiseen väestörekisteriin kuuluva nainen.

Kunnassamuutto

Käsite kunnassamuutto piti sisällään vuoteen 1993 asti muutot yksityisasuntokunnasta toiseen kunnan sisällä. Vuodesta 1994 lähtien aineisto on sisältänyt myös ne kunnassamuutot, jotka tapahtuvat lai-

tosasuntokunnasta yksityisasuntokuntaan tai päinvastoin. Kunnassamuutoiksi on luettu vuodesta 1994 lähtien myös muutot tilanteesta "ei vakinaista asuntoa" yksityisasuntoon tai päinvastoin. Käsitteellinen muutos on lisännyt kunnassamuuttojen määrää noin 6 prosenttia.

Kuolleet

Kuolemasta on viipymättä ilmoitettava lääkärille tai poliisille. Terveystieteiden tutkimuskeskitys tai lääkärin on ilmoitettava tieto kuolemasta väestötietojärjestelmään (Laki 858/97). Lääkäri kirjoittaa kuolemasta kuolintodistuksen. Poikkeustapauksessa poliisi tai lääninhallitus voi laatia kuolinselvityksen, minkä jälkeen vasta tieto kuolemasta voidaan antaa maistraatille, joka vie sen väestötietojärjestelmään.

Kuolintodistus tai -selvitys on toimitettava lääninhallitukseen, josta se tarkastamisen jälkeen toimitetaan edelleen Tilastokeskukseen. Tarkastamisen suorittaa oikeuslääkäri tai tietyn koulutuksen saanut lääninlääkäri (Asetukset 948/73 ja 99/98). Kuolintodistusten perusteella tehdään kuolemansyytilasto, jota julkaistaan omana sarjanaan.

Maahan- ja maastamuutto

Suomeen muuttaneen henkilön, joka aikoo oleskella tai on oleskellut täällä yhtämittaisesti yli vuoden, on ilmoitettava muutostaan maistraatille (väestötietolaki 507/1993). Jos henkilö aikoo jäädä vakituisesti asumaan Suomeen ja hänellä on vähintään vuoden oleskeluun oikeuttava voimassa oleva lupa, hänen kotikuntansa määräytyy yleensä samoin perustein kuin suomalaisen (Kotikuntalaki 201/1994). Maistraatti vie näiden henkilöiden tiedot väestötietojärjestelmään.

Kotipaikkansa ulkomaille muuttavien on tehtävä muuttoilmoitus kuten maan sisällä muuttavienkin (kotikunta-asetus 1994). Maasta muuttaneiksi katsotaan pääasiassa henkilöt, jotka muuttavat ulkomaille asumaan yhtä vuotta pitemmäksi ajaksi. Poikkeuksen muodostavat Suomen kansalaiset, jotka ovat diplomaatteja, kehitysyhteistyössä toimivia yms. (Kotikuntalaki 201/1994). Pohjoismaiden välisen sopimuksen mukaisesti tilapäistä oleskelua, joka kestää alle kuusi kuukautta, ei pidetä muuttona (Pohjoismaiden välisen väestörekisteriä koskevan sopimuksen voimaansaattamisesta 851/1990, SopS:49 ja kotikunta-asetus 351/1994).

Kun henkilö muuttaa toisesta Pohjoismaasta toiseen, hänelle on annettava lähtömaan paikallisesta väestörekisteristä pohjoismainen muuttokirja tulomaan paikalliseen väestörekisteriin toimitettavaksi (Kotikunta-asetus 351/1994, 851/1990, SopS:49). Tulomaan paikallinen väestörekisteriviranomainen palauttaa muuttotodisteen lähtörekisteriin. Muuttopäiväksi merkitään se päivä, jona henkilö on otettu tulomaan paikalliseen väestörekisteriin.

Maassamuutto

Henkilön, joka vaihtaa kotipaikkaa, on viimeistään viikon kuluttua muutosta tehtävä muuttoilmoitus, joka toimitetaan uuden asuinpaikan maistraatille. Muutto ilmoitetaan lomakkeessa joko vakituiseksi tai tilapäiseksi. Muuttoilmoituksen saatuaan maistraatti päättää, onko kysessä tilapäinen vai vakituinen asuinpaikan muutos. Opiskelijoiden muutot opiskelupaikkakunnalle on voitu katsoa myös vakituiseksi muutoiksi 1.6.1994 lähtien, jolloin tuli voimaan kotikuntalaki (201/1994). Tiedot asunnon ja kotipaikan muutoksesta siirretään konekielisessä muodossa väestötietojärjestelmään. Uuden asuinpaikan maistraatti lähettää tiedot uudesta asuinpaikasta vanhan asuinpaikan maistraatille (Väestötietolaki 507/1993 sekä muutos 202/1994; kotikuntalaki 201/1994; kotikunta-asetus 351/1994).

Rekisteröidyt parisuhteet

Samaa sukupuolta olevat parit ovat voineet 1.3.2002 lähtien myös Suomessa rekisteröidä parisuhteensa. Rekisteröityjen parisuhteiden määriä ei tietosuojasyistä julkaista kuin kunnista, joissa niitä on solmittu vähintään viisi.

Tietojen saatavuus

Tiedot väestönmuutoksista kunnittain ja tapahtuman kokeneen henkilön iän mukaan ovat saatavissa ALTIKA-tietokannasta vuodesta 1975 lähtien.

Väestönmuutosten kokonaismäärät kunnittain 1980–2002 on viety Internet-järjestelmään Tilastokeskuksen sivuille StatFin-järjestelmään.

Kunnittaisia tietoja elävänä syntyneistä äidin iän mukaan on saatavissa vuodesta 1970 lähtien ja kuolleista iän mukaan vuodesta 1961 alkaen. Näiden taulukoiden julkaiseminen aloitettiin vuonna 1976.

Kunnassamuutosta on tietoja saatavissa vuodesta 1975 lähtien. Kuntien välisestä muuttoliikkeestä

Syntyneet

Elävänä syntyneellä tarkoitetaan lasta, joka syntymän jälkeen hengitti tai osoitti muita elonmerkkejä. Kuolleena syntynyt on WHO:n määritelmän mukaan vastasyntynyt, jonka syntymäpaino on vähintään 500 g. Poikkeustapauksissa syntymäpainon ollessa tuntematon kuolleena syntyneeksi luokitellaan vastasyntynyt, joka on syntynyt kuolleena vähintään 22 viikkoa kestäneen raskauden jälkeen. Vain elävänä syntyneet otetaan huomioon väkilukutilastossa.

Syntyneet jaetaan syntymätilastossa eri ryhmiin sen mukaan, onko äiti lapsen syntyessä naimisissa vai ei. Lapsi, joka syntyy avioliiton aikana, on aviolapsi. Myös leski voi synnyttää aviolapsen, mikäli raskaus on alkanut avioliiton kestäessä. Muutoin lapsi on avioliiton ulkopuolella syntynyt. Tilastossa katsotaan aviottomiksi myös ne tapaukset, joissa äiti on lapsen syntymän jälkeen mennyt lapsen isän kanssa naimisiin. Lain mukaan nämä lapset tulevat aviolapsiksi vasta siitä päivästä lähtien, kun heidän vanhempansa ovat solmineet keskenään avioliiton.

Väestö

Maassa asuva väestö ajankohdalta 31.12. saadaan Väestörekisterikeskuksen ylläpitämästä väestötietojärjestelmästä. Vuoden 1993 aineistosta lähtien Tilastokeskuksella on ollut Väestörekisterikeskuksen kanssa sama "tilastohetki", vuodenvaihde keskiyöllä, minkä seurauksena väkiluku on ollut sama käsitteestä riippumatta.

Väkiluvun korjaus

Väkiluvun korjaus on kokonaisuutensa ja väestönlisäyksen erotus. Korjaukset ovat enimmäkseen muuttoilmoitusten käsittelyssä tapahtuneiden virheiden jälkikäteen tehtyjä oikaisuja.

muuttaneiden iän mukaan kunnittain on tietoja vuodesta 1969 lähtien vuosittain.

Ruotsinkielisen väestön kunnittaista väestönmuutostaulua on tehty vuodesta 1979 alkaen.

Kunnittaista väestönmuutostilastoa sisältää tämän julkaisun ohella myös Väestö-sarjan julkaisu Väestön neljännesvuositulasto, ennakkotietoja

Henkilötilastojen maksullisessa tietopalvelussa tehdään asiakkaan tilauksesta kunnittaisia tai osa-alueittaisia selvityksiä väestönmuutoksista vuodelta 2002 tai useilta vuosilta.

Översikt över befolkningsförändringar 2002

Under år 2002 överskred folkmängden i Finland gränsen för 5,2 miljoner invånare. I slutet av år 2002 var folkmängden 5 206 300. Folkmängden ökade under året med 11 400 personer, vilket är nästan 2 400 mindre än året innan.

Fruksamhet

År 2002 föddes 55 600 barn, vilket var 600 färre än föregående år. Under 1990-talet föddes det i Finland ännu i medeltal 62 600 barn per år.

Fruksamheten har i Finland varit på samma nivå under de sex senaste åren. År 2002 var det summerade fruktsamhetstalet 1,72, föregående år 1,73. Minskningen av antalet födda barn beror på att antalet kvinnor i de mest fruktsamma åldersgrupperna har minskat.

Dödlighet

År 2002 avled 49 400 personer i Finland, 900 fler än året innan. Under slutet av 1990-talet var antalet avlidna ungefär lika stort. Mot bakgrunden av dödlig-

heten år 2002 är den förväntade livslängden för män 74,9* år och för kvinnor 81,5 år*. Den förväntade livslängden för män steg med 0,3 år och för kvinnor var den oförändrad.

Spädbarnsdödligheten var 3,0 promille, dvs. lägre än någonsin tidigare. Spädbarnsdödligheten har under de senaste åren varierat kring 4 promille och är bland de lägsta i världen.

Omflyttning

År 2002 flyttade 273 000 personer från en kommun till en annan, detta är nästan 9 000 färre än året innan. Flyttningsvinsten var kvantitativt högst i Tammerfors, Helsingfors och Uleåborgs ekonomiska regioner. I relation till antalet invånare var flyttningsvinsten störst i Ålands landsbygd.

Från utlandet flyttade 18 100 personer till Finland, 900 färre än året innan. Från Finland flyttade 12 900 personer utomlands, 200 färre än föregående år. Nettoinflyttningen minskade med 600 personer till 5 200 personer.

*) förhandsuppgifter

Material och begrepp

Befolkningsregistercentralen upprätthåller ett befolkningsdatasystem. Statistikcentralen får varje vecka uppgifter om befolkningsförändringar från Befolkningsregistercentralen.

Man har väntat på uppgifterna om förändringar som skett år 2002 ända till slutet av januari 2003. Uppgifterna behövs då materialet över befolkningsstrukturen och -förändringarna sammanställs. Då Befolkningsregistercentralens uppgift om folkmängden vid årsskiftet fastställs beaktas enligt lagen (1308/95) de uppgifter som registrerats i befolkningsdatasystemet senast den 31 januari. När Statistikcentralen tillämpar samma väntetid för anmälningar om förändring som Befolkningsregistercentralen är de två instansernas uppgifter om folkmängden vid årsskiftet identiska.

Befolkningsregistercentralen samlar inte in uppgifter om dödfödda. Uppgifter om dessa fås på basis av de intyg angående dödfödda som utfärdas av läkare. Intyget sänds av verksamhetsenheten för hälso- och sjukvård eller resp. läkare till länsstyrelsen, som vidarebefordrar intyget, till Statistikcentralen (Förordningarna 948/73 och 99/98).

Befolkning

Uppgifter om den i landet bosatta befolkningen erhålls från befolkningsdatasystemet som förs av Befolkningsregistercentralen. Uppgifterna gäller tidpunkten 31.12.

Från och med materialet för år 1993 är både Statistikcentralens och Befolkningsregistercentralens "statistiktidpunkt" densamma, dvs. midnatt vid årsskiftet, vilket lett till att befolkningsantalet varit det samma oberoende av begrepp.

Dödsfall

Dödsfall skall ofördröjligen anmälas hos läkare eller polisen. Verksamhetsenheten för hälso- och sjukvård eller läkare bör lämna uppgift om dödsfall till befolkningsdatasystemet (Lag 858/97). Läkare utfärdar dödsattest över avlidna. I undantagsfall kan polisen eller länsstyrelsen utfärda dödsredogörelse, varefter uppgift om dödsfall kan lämnas till magistraten, som för uppgifterna till befolkningsdatasystemet.

Dödsattesten eller -redogörelsen bör levereras till länsstyrelsen, där den granskas och därefter skickas till Statistikcentralen. Granskningen utförs av en

rättsläkare eller länsläkare med viss utbildning (Förordningarna 948/73 och 99/98). Dödsorsaksstatistiken görs upp på basis av dödsattester och statistiken ges ut i en egen serie.

Flyttning inom kommunen

Begreppet flyttning inom kommunen omfattade ända till år 1993 flyttning från ett privat bostadshushåll till ett annat inom kommunen. Fr.o.m. år 1994 har materialet innehållit också de flyttningar inom kommunen som sker från anstaltsbostadshushåll till privat bostadshushåll eller tvärtom. Från och med år 1994 räknas som omflyttningar inom kommunen också de flyttningar som sker från situationen "ingen ordinarie bostad" till privat bostadshushåll eller tvärtom. Ändringen av begreppet har ökat antalet omflyttningar inom kommunen med omkring sex procent.

Födda

Med levande födda avses nyfödda, som efter födseln andats eller visat andra livstecken.

Som dödfödda klassificeras enligt WHO:s definition dödfödda, som väger minst 500 g (födelsevikt). Om födelsevikten är okänd klassificeras som dödfödd i undantagsfall en nyfödd, som är död vid födseln efter en graviditetstid på minst 22 veckor. Bara levande födda beaktas i statistiken över folkmängden.

De födda indelas i födelsestatistik i olika grupper beroende på om modern när barnet föddes var gift eller inte. Barn som föds inom äktenskapet har äktenskaplig börd. Även en änka kan föda barn med äktenskaplig börd om graviditeten börjat under den tid äktenskapet varat. I övriga fall har barnet fötts utom äktenskapet. I statistiken betraktas även de fall som utomäktenskapliga där modern efter barnets födelse ingår äktenskap med barnets far. Enligt lag erhåller dessa barn äktenskaplig börd först efter det att föräldrarna ingått äktenskap med varandra.

Ingångna äktenskap

Med ingångna äktenskap avses, om inte annat anges, äktenskap som ingåtts av kvinnor som är bosatta i Finland. Antalet män och kvinnor som ingått äktenskap är inte samma, då antalet äktenskap mellan en kvinna som är bosatt i Finland och en man som är

bosatt utomlands inte är samma som antalet äktenskap mellan en man som är bosatt i Finland och en kvinna som är bosatt utomlands.

Inrikes omflyttning

Den som byter bostad skall senast inom en vecka efter flyttningen ange en flyttningsanmälan. Flyttningsanmälan skall ges till den nya hemortens magistrat. Flyttningen uppges som tillfällig eller varaktig. Magistraten avgör om det gäller en tillfällig eller varaktig förändring i hemorten. Studerandes flyttningar till studieorten har också kunnat betraktas som varaktiga flyttningar fr.o.m. 1.6.1994, då lagen om hemkommun (201/1994) trädde i kraft. Uppgifterna om byte av bostad och hemort vidarebefordras till befolkningsdatasystemet i maskinläsbar form. Den nya boningsortens magistrat meddelar den gamla boningsortens magistrat om förändringen i boningsorten (Befolkningsdatalagen 507/1993 samt ändring 202/1994; lagen om hemkommun 201/1994; förordningen om hemkommun 351/1994).

In- och utvandring

En person som flyttat till Finland och tänker uppehålla sig här kontinuerligt över ett år, bör anmäla sin flyttning till magistraten på boningsorten (Befolkningsdatalagen 507/1993). Om personen tänker stanna i Finland för gott och har ett gällande tillstånd för minst ett års vistelse, bestäms hans hemkommun i allmänhet på samma grunder som i fråga om finländare (Lagen om hemkommun 201/1994). Magistraten vidarebefordrar uppgifterna till befolkningsdatasystemet.

Personer som flyttar ut ur landet bör göra flyttningsanmälan på samma sätt som personer som flyttar i Finland (Förordningen om hemkommun 1994). Som utvandrare betraktas personer som uppger att de har för avsikt att stanna utomlands över ett år. Ett undantag är finska medborgare som är diplomater, personer som arbetar inom utvecklingssamarbete m.m. (Lagen om hemkommun 201/1994). Enligt ett

avtal mellan de nordiska länderna betraktas tillfällig vistelse på mindre än sex månader inte som flyttning. (Gällande ratificering av det nordiska avtalet om befolkningsregister se 851/1990, Fördr.serie 49 och förordningen om hemkommun 351/1994.)

När en person flyttar från ett nordiskt land till ett annat bör han från utflyttningslandets lokala befolkningsregister få ett internordiskt flyttningsbetyg, som han bör vidarebefordra till inflyttningslandets lokala befolkningsregister (Förordningen om hemkommun 351/1994, 851/1990, Fördr. serie 49). Det lokala befolkningsregistret i inflyttningslandet återsänder flyttningsbeviset till utflyttningsregistret. Såsom flyttningsdag antecknas den dag då personen har upptagits i inflyttningslandets lokala befolkningsregister.

Korrigerig av folkmängden

Korrigerig av folkmängden utgör skillnaden mellan den totala förändringen och folkökningen.

Korrigerigarna är till största delen rättelser i efterhand på misstag som begåtts i behandlingen av flyttanmälningar.

Registrerade partnerskap

Två personer av samma kön har fr.o.m. 1.3.2002 kunnat även i Finland låta registrera sitt partnerskap. På grund av sekretesskäl publiceras uppgifter om antalet registrerade parförhållanden bara för de kommuner där minst fem parförhållanden ingåtts.

Äktenskapsskillnader

Statistiken över äktenskapsskillnader grundar sig på uppgifter om beviljade äktenskapsskillnader som tingsrätterna sânt till Befolkningsregistercentralen. I statistiken har även de fall medtagits där en person som varaktigt är bosatt i Finland beviljats äktenskapsskillnad av en utländsk domstol.

Sedan 1980 avser äktenskapsskillnad äktenskapsskillnader som beviljats kvinnor som är bosatta i Finland.

Tillgänglighet av uppgifterna

Uppgifter om befolkningsförändringar fr.o.m. år 1975 finns tillgängliga i regionaldatabasen ALTIKA kommunvis och efter ifrågavarande persons ålder.

Kommunvisa uppgifter 1980-2002 om det totala antalet befolkningsförändringar har förts till StatFin-systemet på Statistikcentralens webbplats. Kommunvisa uppgifter om antalet levande födda efter moderns ålder finns att tillgå från och med år 1970. Från och med år 1961 finns kommunvisa uppgifter om antalet avlidna enligt ålder. Dessa tabeller har publicerats sedan år 1976.

Uppgifter om flyttningen inom kommunen finns tillgängliga fr.o.m. år 1975. Uppgifter om flyttningen

mellan kommuner efter flyttarnas ålder kommunvis finns fr.o.m. 1969 årligen.

Kommunvisa tabeller över den svenskspråkiga befolkningens befolkningsförändringar har uppgjorts från och med år 1979.

Förutom denna publikation upptas kommunvisa uppgifter om befolkningsförändringar i publikationen Kvartalsstatistik över befolkningen, förhandsuppgifter.

Individstatistikens avgiftsbelagda informationstjänst gör på kundens beställning kommunvisa och delområdesvisa utredningar av befolkningsförändringar från år 2002 eller från flera år.

Summary of vital statistics in 2002

During 2002 the population of Finland exceeded 5.2 million. At the end of the year the population totalled 5,206,300. This represents an increase of 11,400 persons over the year, which is almost 2,400 fewer than in the year before.

Births

The number of children born in 2002 was 55,600, which is 600 fewer than in the previous year. In the 1990s the number of births per year was still 62,600, on average.

The birth rate in Finland has remained on level for the past six years. In 2002 the total fertility rate was 1.72, the year before 1.73. The reduction in the number of births was due to a decline in the number of women in the most fertile age groups.

Deaths

The number of deaths in 2002 was 49,400, which is 900 more than in the year before. The annual number of deaths has remained more or less unchanged since the end of the 1990s. Measured by the 2002

mortality rate, the life expectancy of males at birth was 74.9* years and that of females 81.5* years. The life expectancy of males grew by 0.3 years and that of females was unchanged from the previous year.

The infant mortality rate was 3.0 per 1,000 live births, lower than ever before. The rate has varied at either side of four per mil live births in the last few years and is one of the lowest in the world.

Migration

In the course of 2002 intermunicipal migration totalled 273,000, which is almost 9,000 down from the previous year. The municipalities with the largest net migration gains were the sub-regional units of Tampere, Helsinki and Oulu. The sub-regional unit of Ålands landsbygd had the biggest net migration gain relative to the population.

Altogether 18,100 persons immigrated to Finland, which is 900 fewer than the year before. In all, 12,900 persons emigrated from Finland, down by 200 from 2001. Net immigration fell by 600 persons to 5,200.

*) preliminary data

The data and the concepts

The Population Register Centre maintains the Population Information System. Statistics Finland receives data on population changes from the Population Register Centre every week.

Statistics Finland waited for the data on vital events in 2002 until the end of January 2003 to prepare data on population structure and vital events. In the forming of the total number of population at the turn of the year, by virtue of the Act (1308/95) the Population Register Centre takes into account data recorded in the Population Information System no later than 31 January. As Statistics Finland uses the same waiting time as the Population Register Centre for reporting changes the numbers given by Statistics Finland and the Population Register Centre are the same.

The Population Register Centre does not collect data on stillbirths. These data are obtained from stillbirth certificates issued out by physicians. The health care units or the physicians concerned forward the certificates to the Provincial State Offices which send them to Statistics Finland (Decrees 948/73 and 99/98).

Births

“Live-born” is the term for a newborn who breathes or shows other signs of life after birth. According to the WHO definition, “still-born” is the term for a newborn with a birth weight of at least 500g. If the birth weight is not available, in exceptional cases a newborn who is born dead after a pregnancy of 22 weeks or more is classified as stillborn. Only the live-born are included in the population statistics.

Children are classified in birth statistics by the mother’s marital status at the time of the child’s birth. A child born during marriage is a legitimate child. A widow can give birth to a legitimate child if the pregnancy began while she was still married. A child born out of wedlock is illegitimate. Cases where the mother has married the child’s father after the child’s birth are also considered illegitimate in these statistics. According to law, such children only become legitimate as of the date when their parents enter into a marriage contract with each other.

Correction of population register

Correction of population register refers to the difference between total population change and popula-

tion increase. This is mostly comprised of retrospective corrections of errors that have occurred in the processing of notifications of change of address.

Deaths

Deaths have to be reported immediately either to a physician or to the police. The health care unit or the physician has to report the death to the Population Information System (Act 858/97). A death certificate is issued by a physician. In exceptional cases, a report on the cause of death can be made by the police or the Provincial State Office, after which information about the death may be supplied to the register office, which will enter it into the Population Information System.

The death certificate or the report must be delivered to the Provincial State Office, where it is checked and forwarded to Statistics Finland. The checking is made by a forensic pathologist or a specifically trained provincial physician (Acts 948/73 and 99/98). Death certificates are used at Statistics Finland for compiling statistics on causes of deaths, which are published as a separate series.

Divorces

Divorce statistics are based on the data on granted decrees of divorce supplied by courts of justice to the Population Information System. The statistics also include cases where a permanent resident of Finland is granted a divorce by a foreign court. Since 1980, “divorces” have referred to the divorces of females resident in Finland.

Immigration and emigration

Persons who have moved to Finland and who intend to reside or have resided in Finland for twelve months without interruption must notify the register office of their move (Population Data Act 507/1993). If a person intends to live permanently in Finland and has a valid residence permit for at least twelve months, the place of domicile is generally determined according to the same principles as with Finnish nationals (Act on the Municipality of Domicile 201/1994). The register office then enters these data into the Population Information System.

Those emigrating to a place of domicile abroad must supply a notice of change of address just as tho-

se who migrate within the country have to do (Decree on the Municipality of Domicile 351/1994). Those who move to a domicile abroad for more than twelve months are primarily classed as emigrants. An exception to this are Finnish nationals working as diplomats and those involved in development co-operation, etc. (Act on the Municipality of Domicile 201/1994). In accordance with an agreement between the Nordic Countries, a period of temporary residence of less than six months is not considered as a move (On the Entry into Force of the Agreement Relating to the Population Registers in the Nordic Countries 851/1990, Agreement Series 49; and Decree on the Municipality of Domicile 351/1994).

When a person migrates from one Nordic Country to another, the local population register of the country of departure must provide the migrant with a Nordic Certification of Notice of Departure to be delivered to the local population register of the country of arrival (Decree on the Municipality of Domicile 351/1994, 851/1990, Agreement Series 49). The local population register authority of the country of arrival returns the certification to the register centre of the country of departure. The day on which the migrant is entered into the local population register of the country of arrival is recorded as the date of the move.

Internal migration

Those changing place of domicile are expected within one week of the move to complete a notification of change of address, which is delivered to the register office of the new place of residence. The move is indicated as either a permanent or a temporary one, and once the register office receives the notice, it determines whether the nature of the move constitutes a permanent or temporary change of domicile. Since 1 June 1994, when the Act on the Municipality of Domicile (201/1994) came into effect, students moving due to their studies have had the right to register themselves as permanent residents in the municipality in which they study. The data on the change of dwelling and place of domicile are transferred in computerised format to the Population Information System. The register office of the new place of residence sends the data on the new place of domicile to the register office of the former place of residence (Population Data Act 507/1993

and amendment 202/1994; Act on the Municipality of Domicile 201/1994; Decree on the Municipality of Domicile 351/1994).

Intramunicipal migration

Until 1993, the concept of intramunicipal migration referred to moves from one private household-dwelling unit to another within the same municipality. Since 1994, intramunicipal moves from institutional household-dwelling units to private household-dwelling units and vice versa have been included in the data. Moves from a situation where there is no permanent dwelling to a private household-dwelling and vice versa have also been classified as intramunicipal migration since 1994. This conceptual change has increased the number of intramunicipal moves by about six per cent.

Marriages

“Marriages” refer to marriages contracted by females resident in Finland, unless otherwise indicated. The numbers of males and females contracting marriage are not identical because the number of marriages contracted between females resident in Finland and males belonging to a foreign population register differs from the number of marriages contracted between males resident in Finland and females belonging to a foreign population register.

Population

The resident population of Finland on 31 December is derived from the Population Information System maintained by the Population Register Centre. Since the data for 1993, Statistics Finland and the Population Register Centre have applied the same statistical reference point of time, the turn of the year at midnight, meaning that their numbers of population have been identical.

Registered partnerships

From 1 March 2002, same-sex couples have been able to register their partnerships in Finland. For privacy protection reasons, number of registered partnerships are only published for municipalities in which at least five of them have been entered into.

Accessibility to population statistics

Data on vital events by municipality and by the age of the person concerned are available from 1975 onwards in the ALTIKA database.

The total numbers of vital events by municipality in 1980-2002 are available from the StatFin online system on Statistics Finland's Internet pages.

Data by municipality on live births by age of mother are available from 1970 and on deaths by age from 1961 onwards. These tables were first published in 1976.

Data on intramunicipal migration are available from 1975 onwards. Annual data on intermunicipal

migration by age and municipality are available since 1969.

Vital events tables concerning the Swedish-speaking population have been produced since 1979.

In addition to this publication, data on vital events by municipality are also contained in the Population series publication Quarterly Population Statistics, Preliminary Data.

The Population Statistics unit's chargeable information service section undertakes to customers' orders studies of vital events by municipality or sub-area in 2002 or over an agreed number of years.

List of terms

Avioerot	– Divorces
Avioliitot	– Marriages contracted
Elävänä syntyneet	– Live births
Kaupunkimaiset kunnat	– Urban municipalities
Koko maa	– Whole country
Kunnassamuutto	– Intramunicipal migration
Kuntien välinen muuttoliike	– Migration between municipalities
Kuolleet	– Deaths
Lähtömuutto	– Out-migration
Maahanmuutto	– Immigration
Maaseutumaiset kunnat	– Rural municipalities
Maastamuutto	– Emigration
Nettomaahanmuutto	– Net immigration
Nettomuutto	– Net migration
Rekisteröity parisuhde	– Registered partnership
Syntyneiden enemmyys	– Excess of births
Taajaan asutut kunnat	– Semi-urban municipalities
Tulomuutto	– In-migration
Väestönlisäys	– Increase of population
Väkiluku	– Population
Väkiluku vuoden lopussa	– Population at year-end
Väkiluvun korjaus	– Correction of population register

Provinces and Regions

Etelä-Suomen	– Province of Southern Finland
Länsi-Suomen	– Province of Western Finland
Itä-Suomen	– Province of Eastern Finland
Oulun	– Province of Oulu
Lapin	– Province of Lapland
Ahvenanmaan	– Province of Åland
Uusimaa	– Uusimaa
Itä-Uusimaa	– Itä-Uusimaa
Varsinais-Suomi	– Varsinais-Suomi
Satakunta	– Satakunta
Kanta-Häme	– Kanta-Häme
Pirkanmaa	– Pirkanmaa
Päijät-Häme	– Päijät-Häme
Kymenlaakso	– Kymenlaakso
Etelä-Karjala	– South Karelia
Etelä-Savo	– Etelä-Savo
Pohjois-Savo	– Pohjois-Savo
Pohjois-Karjala	– North Karelia
Keski-Suomi	– Central Finland
Etelä-Pohjanmaa	– South Ostrobothnia
Pohjanmaa	– Ostrobothnia
Keski-Pohjanmaa	– Central Ostrobothnia
Pohjois-Pohjanmaa	– North Ostrobothnia
Kainuu	– Kainuu
Lappi	– Lapland
Ahvenanmaa	– Åland

Taulukot – Tabeller – Tables

1. Väestönmuutokset ja väkiluku maakunnittain 1998 - 2002

Befolkningsförändringar och folkmängd landskapsvis 1998 - 2002

Vital statistics and population by region 1998 - 2002

Alue Område Area	Vuosi År Year	Elävänä synty- neet Levande födda	Kuolleet Döda	Syntyn. enem- myys Födelse- överskott	Kuntien välinen muuttoliike Omflyttning mellan kommuner			Kunnassa muutto Flyttning inom kommuner	Maahan- muutto Invand- ring	Maasta- muutto Utvand- ring	Netto- maahan- muutto Netto- invand- ring	Väestön- lisäys Folk- ökning	Väki- luvun Korjau- sring	Väkiuku 31.12. Folkmängd 31.12.	Solmitut avioliitot Ingångna äkten- skap	Avio- erot Skills- massor
					Tulo- muutto Inflytt- ning	Lähtö- muutto Utflytt- ning	Netto- muutto Netto- flyttning									
KOKO MAA	2002	55555	49418	6137	273026	273026	-	561244	18113	12891	5222	11359	35	5206295	26969	13336
HELA LANDET	2001	56189	48550	7639	281975	281975	-	576623	18955	13153	5802	13441	345	5194901	24830	13568
WHOLE COUNTRY	2000	56742	49339	7403	260047	260047	-	527677	16895	14311	2584	9987	-174	5181115	26150	13913
	1999	57574	49345	8229	258466	258466	-	548248	14744	11966	2778	11007	649	5171302	24271	14030
	1998	57108	49262	7846	254988	254988	-	557655	14192	10817	3375	11221	1076	5159646	24023	13848
MANNER-SUOMI	2002	55286	49182	6104	271694	271873	-179	559624	17685	12505	5180	11105	40	5180038	26879	13271
FASTA FINLAND	2001	55906	48322	7584	280768	280963	-195	575159	18623	12796	5827	13216	338	5168893	24731	13511
MAINLAND FINLAND	2000	56484	49092	7392	259036	259135	-99	526436	16542	13928	2614	9907	-164	5155339	26026	13863
	1999	57287	49048	8239	257379	257499	-120	546954	14438	11633	2805	10924	651	5145596	24186	13990
	1998	56797	49025	7772	253890	254007	-117	556435	13891	10548	3343	10998	1066	5134021	23930	13790
Uusimaa	2002	16058	9940	6118	78667	76216	2451	162027	7581	5440	2141	10710	-30	1329004	8728	4061
Nyland	2001	15872	9884	5988	81334	75713	5621	161214	7722	5640	2082	13691	38	1318324	8061	4197
	2000	16056	9937	6119	75314	67726	7588	142918	6838	6446	392	14099	-122	1304595	8323	4296
	1999	15957	9779	6178	75754	66455	9299	149457	5615	4969	646	16123	20	1290618	7864	4270
	1998	15551	9870	5681	73110	63638	9472	153817	5586	4420	1166	16319	454	1274475	7557	4206
Itä-Uusimaa	2002	941	871	70	4527	3992	535	7867	322	169	153	758	-25	90934	421	229
Östra Nyland	2001	967	822	145	4716	4356	360	8165	289	213	76	581	16	90201	363	234
	2000	988	860	128	4294	3983	311	7154	266	186	80	519	-9	89604	461	226
	1999	1023	801	222	4324	3681	643	7027	237	195	42	907	28	89094	409	231
	1998	948	883	65	4423	3673	750	7492	222	183	39	854	18	88159	358	230
Varsinais-Suomi	2002	4564	4504	60	25544	24441	1103	46219	1549	997	552	1715	-40	450968	2426	1180
Egentliga Finland	2001	4632	4463	169	26076	24774	1302	48874	1739	1025	714	2185	5	449293	2232	1177
	2000	4814	4591	223	24737	23690	1047	45178	1529	1232	297	1567	-6	447103	2337	1213
	1999	4991	4472	519	24809	23282	1527	45631	1363	913	450	2496	-4	445542	2067	1232
	1998	4844	4342	502	25291	23455	1836	48464	1501	803	698	3036	41	443050	2134	1218
Satakunta	2002	2199	2555	-356	9476	10168	-692	23929	363	224	139	-909	17	235416	1042	560
Satakunta	2001	2235	2497	-262	9699	10976	-1277	24511	458	267	191	-1348	-5	236308	899	577
	2000	2270	2543	-273	8802	10306	-1504	23790	385	285	100	-1677	-12	237661	1065	585
	1999	2389	2576	-187	9213	10579	-1366	24826	360	321	39	-1514	43	239350	1006	588
	1998	2373	2484	-111	9360	10636	-1276	25153	424	285	139	-1248	48	240821	975	642
Kanta-Häme	2002	1659	1725	-66	9491	9191	300	15507	316	173	143	377	0	165886	821	423
Egentliga Tavastland	2001	1646	1830	-184	9454	9211	243	15723	342	225	117	176	26	165509	702	472
	2000	1718	1754	-36	8624	8454	170	14438	243	222	21	155	-38	165307	805	384
	1999	1807	1775	32	8619	8529	90	15690	291	188	103	225	51	165190	704	452
	1998	1755	1783	-28	8823	8983	-160	16364	242	175	67	-121	9	164914	718	442
Pirkanmaa	2002	4727	4551	176	25418	22873	2545	50147	1351	857	494	3215	18	453978	2615	1174
Birkaland	2001	4851	4298	553	25666	23050	2616	50644	1439	889	550	3719	-25	450745	2299	1140
	2000	4764	4381	383	23340	21285	2055	45300	1296	854	442	2880	-34	447051	2360	1203
	1999	4873	4445	428	23080	21312	1768	46707	1159	756	403	2599	-42	444205	2149	1149
	1998	4777	4277	500	22159	20363	1796	45872	1001	796	205	2501	51	441648	2165	1180
Päijät-Häme	2002	1907	1975	-68	10346	9993	353	22169	548	383	165	450	-18	198088	876	538
Päijänne-Tavastland	2001	1941	1890	51	10495	10487	8	23516	554	354	200	259	19	197656	833	585
	2000	1992	1928	64	9532	9710	-178	20911	569	368	201	87	-56	197378	960	580
	1999	1957	1985	-28	9152	9434	-282	21451	483	311	172	-138	42	197347	842	562
	1998	1919	2087	-168	9611	9986	-375	23357	524	270	254	-289	22	197443	803	567
Kymenlaakso	2002	1639	2259	-620	8177	8392	-215	18546	449	196	253	-582	-14	186111	820	543
Kymmeneleden	2001	1730	2161	-431	8436	9104	-668	18464	561	236	325	-774	7	186707	767	505
	2000	1724	2284	-560	8057	8808	-751	17886	478	319	159	-1152	-7	187474	832	500
	1999	1806	2224	-418	7991	8862	-871	19013	367	284	83	-1206	37	188633	808	578
	1998	1793	2218	-425	8182	8652	-470	19114	356	270	86	-809	41	189802	781	568
Etelä-Karjala	2002	1169	1439	-270	5722	5883	-161	14047	323	222	101	-330	5	136694	582	321
Södra Karelen	2001	1263	1509	-246	6044	6263	-219	14548	487	199	288	-177	47	137019	540	366
	2000	1213	1508	-295	5486	5693	-207	13552	442	198	244	-258	30	137149	549	371
	1999	1246	1621	-375	5307	5911	-604	14642	356	163	193	-786	59	137377	538	380
	1998	1236	1584	-348	5339	5932	-593	14395	365	186	179	-762	14	138104	544	369
Etelä-Savo	2002	1364	1911	-547	7445	8207	-762	17126	264	156	108	-1201	6	163276	634	352
Södra Savolax	2001	1450	1913	-463	7917	8797	-880	17441	274	195	79	-1264	10	164471	605	377
	2000	1442	1974	-532	7227	8233	-1006	16548	332	218	114	-1424	23	167369	629	383
	1999	1510	1986	-476	7119	8340	-1221	17756	267	190	77	-1620	42	168770	609	373
	1998	1580	1993	-413	7389	8575	-1186	17518	264	158	106	-1493	14	170348	606	400
Pohjois-Savo	2002	2331	2685	-354	12073	12636	-563	29200	420	382	38	-879	13	251976	1039	615
Norra Savolax	2001	2616	2622	-6	12245	13299	-1054	30300	437	313	124	-936	19	252842	991	617
	2000	2534	2709	-175	11138	12682	-1544	27425	443	412	31	-1688	11	252115	1087	627
	1999	2580	2635	-55	10888	12294	-1406	28747	359	336	23	-1438	-4	253792	934	689
	1998	2685	2753	-68	10930	12551	-1621	28667	350	237	113	-1576	50	255234	1037	681
Pohjois-Karjala	2002	1550	1984	-434	8189	9086	-897	16373	396	152	244	-1087	16	169722	621	399
Norra Karelen	2001	1618	1898	-280	8912	9718	-806	18135	457	215	242	-844	28	170793	609	389
	20															

1. Väestönmuutokset ja väkiluku maakunnittain 1998 - 2002

Befolkningsförändringar och folkmängd landskapsvis 1998 - 2002

Vital statistics and population by region 1998 - 2002

Alue Område Area	Vuosi År Year	Elävänä synty- neet Levande födda	Kuolleet Döda	Syntyn. enem- myys Födelse- överskott	Kuntien välinen muuttoliike Omflyttning mellan kommuner			Kunnassa muutto Flyttning inom kommuner	Maahan- muutto Invand- ring	Maasta- muutto Utvand- ring	Netto- maahan- muutto Netto- invand- ring	Väestön- lisäys Folk- ökning	Väki- luvun korjau- s Korrige- ring	Väkiluku 31.12. Folkmängd 31.12.	Solmitut avioliitot Ingångna äkten- skap	Avio- erot Skils- mässor
					Tulo- muutto Inflytt- ning	Lähtö- muutto Utflytt- ning	Netto- muutto Netto- flyttning									
Keski-Suomi	2002	2763	2594	169	15840	15834	6	28110	651	522	129	304	12	265078	1317	594
Mellersta Finland	2001	2787	2623	164	16520	15998	522	28883	631	453	178	864	12	264762	1177	656
	2000	2778	2561	217	15199	15024	175	26623	567	424	143	535	19	263886	1185	682
	1999	2793	2560	233	14670	14826	-156	27328	542	353	189	266	74	263332	1068	742
	1998	2823	2592	231	14694	14968	-274	27917	514	322	192	149	47	262992	1105	662
Etelä-Pohjanmaa	2002	2036	2067	-31	7999	8577	-578	14858	305	154	151	-458	21	194105	761	397
Södra Österbotten	2001	2090	2026	64	8439	9629	-1190	16156	232	184	48	-1078	5	194542	711	400
	2000	2069	2074	-5	7513	8689	-1176	15152	182	190	-8	-1189	9	195615	728	389
	1999	2068	2149	-81	7384	8290	-906	15070	179	158	21	-966	58	196795	761	377
	1998	2124	2099	25	7294	8317	-1023	14683	184	148	36	-962	24	197703	848	392
Pohjanmaa	2002	1924	1713	211	6809	7286	-477	15802	838	644	194	-72	-5	173006	770	298
Österbotten	2001	1845	1695	150	7044	7621	-577	16715	965	699	266	-161	16	173083	724	280
	2000	1905	1737	168	6406	6962	-556	16108	747	683	64	-324	19	173228	786	296
	1999	1921	1768	153	6206	7031	-825	16554	795	719	76	-596	30	173533	703	303
	1998	1909	1656	253	6425	6868	-443	16359	683	683	0	-190	59	174099	648	289
Keski-Pohjanmaa	2002	801	659	142	2519	2836	-317	6743	112	127	-15	-190	16	70674	351	150
Mellersta Österbotten	2001	825	608	217	2450	3160	-710	6803	168	111	57	-436	-8	70848	292	134
	2000	804	615	189	2362	2938	-576	6631	155	121	34	-353	-1	71292	314	139
	1999	828	589	239	2223	2932	-709	6725	133	127	6	-464	16	71646	312	131
	1998	847	636	211	2247	2742	-495	6655	129	97	32	-252	10	72094	317	132
Pohjois-Pohjanmaa	2002	5130	2907	2223	20593	20986	-393	41578	1005	899	106	1936	9	369974	2026	811
Norra Österbotten	2001	4975	2881	2094	22301	21920	381	42921	981	854	127	2602	69	368029	1954	798
	2000	4966	2974	1992	20404	19617	787	39753	907	794	113	2892	78	366358	1904	901
	1999	4938	3024	1914	19546	19976	-430	41749	829	771	58	1542	93	362388	1770	864
	1998	4851	3009	1842	18553	19370	-817	40783	623	714	-91	934	95	360753	1672	794
Kainuu	2002	768	1003	-235	3016	4060	-1044	9254	245	92	153	-1126	24	87371	280	184
Kajanaland	2001	763	920	-157	3322	4553	-1231	9618	177	100	77	-1311	7	88473	271	181
	2000	831	985	-154	2978	4210	-1232	9066	197	112	85	-1301	-3	89777	278	218
	1999	856	902	-46	3229	4255	-1026	9516	184	141	43	-1029	39	91081	308	174
	1998	873	932	-59	3076	4218	-1142	9386	111	71	40	-1161	14	92071	300	198
Lappi	2002	1756	1840	-84	9843	11216	-1373	20122	647	716	-69	-1526	15	187777	749	442
Lappland	2001	1800	1782	18	9698	12334	-2636	22528	710	624	86	-2532	52	189288	701	426
	2000	1999	1793	206	9403	12106	-2703	21386	617	656	-39	-2536	-48	191768	791	428
	1999	1984	1804	180	9554	12058	-2504	21477	580	574	6	-2318	23	194352	723	459
	1998	2172	1823	349	8959	11665	-2706	22249	510	570	-60	-2417	13	196647	740	427
AHVENANMAA - ÅLAND																
Ahvenanmaa	2002	269	236	33	1332	1153	179	1620	428	386	42	254	-5	26257	90	65
Åland	2001	283	228	55	1207	1012	195	1464	332	357	-25	225	7	26008	99	57
	2000	258	247	11	1011	912	99	1241	353	383	-30	80	-10	25776	124	50
	1999	287	297	-10	1087	967	120	1294	306	333	-27	83	-2	25706	85	40
	1998	311	237	74	1098	981	117	1220	301	269	32	223	10	25625	93	58

2. Väestönmuutokset ja väkiluku lääneittäin 2002

Befolkningsförändringar och folkmängd länsvis 2002

Vital statistics and population by province 2002

Alue Område Area	Elävänä synty- neet Levande födda	Kuolleet Döda	Syntyn. enem- myys Födelse- överskott	Kuntien välinen muuttoliike Omflyttning mellan kommuner			Kunnassa muutto Flyttning inom kommuner	Maahan- muutto Invand- ring	Maasta- muutto Utvand- ring	Netto- maahan- muutto Netto- invand- ring	Väestön- lisäys Folk- ökning	Väki- luvun korjau- s Korrige- ring	Väkiluku 31.12. 2002 Folkmängd 31.12. 2002	Solmitut avioliitot Ingångna äkten- skap	Avio- erot Skils- mässor	
				Tulo- muutto Inflytt- ning	Lähtö- muutto Utflytt- ning	Netto- muutto Netto- flyttning										
KOKO MAA - HELA LANDET	55555	49418	6137	273026	273026	-	561244	18113	12891	5222	11359	35	5206295	26969	13336	
WHOLE COUNTRY																
MANNER-SUOMI	55286	49182	6104	271694	271873	-179	559624	17685	12505	5180	11105	40	5180038	26879	13271	
FASTA FINLAND - MAINLAND FINLAND																
Etelä-Suomen	23373	18209	5164	116930	113667	3263	240163	9539	6583	2956	11383	-82	2106717	12248	6115	
Södra Finlands																
Länsi-Suomen	19014	18643	371	93605	92015	1590	185808	5169	3525	1644	3605	39	1843225	9282	4353	
Västra Finlands																
Itä-Suomen	5245	6580	-1335	27707	29929	-2222	62699	1080	690	390	-3167	35	584974	2294	1366	
Östra Finlands																
Oulun	5898	3910	1988	23609	25046	-1437	50832	1250	991	259	810	33	457345	2306	995	
Uleåborgs																
Lapin	1756	1840	-84	9843	11216	-1373	20122	647	716	-69	-1526	15	187777	749	442	
Lapplands																
AHVENANMAA - ÅLAND																
Ahvenanmaa	269	236	33	1332	1153	179	1620	428	386	42	254	-5	26257	90	65	
Åland																

3. Väestömuutokset ja väkiluku maakunnittain ja kunnittain 2002

Befolkningsförändringar och folkmängd landskapsvis och kommunvis 2002
Vital statistics and population by region and municipality 2002

Alue Område Area	Elävänä synty- neet Levande födda	Kuolleet Döda	Syntyn. enem- myys Födelse- överskott	Kuntien välinen muuttoliike Omflyttning mellan kommuner			Kunnassa muutto Flyttning inom kommuner	Maahan- muutto Invand- ring	Maasta- muutto Utvand- ring	Netto- maahan- muutto Netto- invand- ring	Väestön- lisäys Folk- ökning	Väki- luvun korjaus Korrige- ring	Väkiluku 31.12.2002 Folkmängd 31.12.2002	Solmitut avioliitot Ingångna äkten- skap	Avio- erot Skils- mässor
				Tulo- muutto Inflytt- ning	Lähtö- muutto Utflytt- ning	Netto- muutto Netto- flyttning									
KOKO MAA - HELA LANDET <i>WHOLE COUNTRY</i>	55555	49418	6137	273026	273026	-	561244	18113	12891	5222	11359	35	5206295	26969	13336
Kaupunkimaiset kunnat <i>Urbana kommuner</i> <i>Urban municipalities</i>	36263	27591	8672	184050	179826	4224	419454	14172	10131	4041	16937	-6	3225913	19398	9561
Taajaan asutut kunnat <i>Tätortskommuner</i> <i>Semi-urban municipalities</i>	9428	8190	1238	42384	42620	-236	72858	1726	1171	555	1557	25	882617	3785	1953
Maaseutumaiset kunnat <i>Landsbygdskommuner</i> <i>Rural municipalities</i>	9864	13637	-3773	46592	50580	-3988	68932	2215	1589	626	-7135	16	1097765	3786	1822
MANNER-SUOMI <i>FASTA FINLAND</i> <i>MAINLAND FINLAND</i>	55286	49182	6104	271694	271873	-179	559624	17685	12505	5180	11105	40	5180038	26879	13271
UUSIMAA <i>NYLAND</i>	16058	9940	6118	78667	76216	2451	162027	7581	5440	2141	10710	-30	1329004	8728	4061
ITÄ-UUSIMAA <i>ÖSTRA NYLAND</i>	941	871	70	4527	3992	535	7867	322	169	153	758	-25	90934	421	229
VARSINAIS-SUOMI <i>EGENTLIGA FINLAND</i>	4564	4504	60	25544	24441	1103	46219	1549	997	552	1715	-40	450968	2426	1180
SATAKUNTA <i>SATAKUNTA</i>	2199	2555	-356	9476	10168	-692	23929	363	224	139	-909	17	235416	1042	560
KANTA-HÄME <i>EGENTLIGA TAVASTLAND</i>	1659	1725	-66	9491	9191	300	15507	316	173	143	377	0	165886	821	423
PIRKANMAA <i>BIRKALAND</i>	4727	4551	176	25418	22873	2545	50147	1351	857	494	3215	18	453978	2615	1174
PÄIJÄT-HÄME <i>PÄIJÄNNE-TAVASTLAND</i>	1907	1975	-68	10346	9993	353	22169	548	383	165	450	-18	198088	876	538
KYMENLAAKSO <i>KYMMENEDALEN</i>	1639	2259	-620	8177	8392	-215	18546	449	196	253	-582	-14	186111	820	543
ETELÄ-KARJALA <i>SÖDRA KERELÉN</i>	1169	1439	-270	5722	5883	-161	14047	323	222	101	-330	5	136694	582	321
ETELÄ-SAVO <i>SÖDRA SAVOLAX</i>	1364	1911	-547	7445	8207	-762	17126	264	156	108	-1201	6	163276	634	352
POHJOIS-SAVO <i>NORRA SAVOLAX</i>	2331	2685	-354	12073	12636	-563	29200	420	382	38	-879	13	251976	1039	615
POHJOIS-KARJALA <i>NORRA KARELEN</i>	1550	1984	-434	8189	9086	-897	16373	396	152	244	-1087	16	169722	621	399
KESKI-SUOMI <i>MELLERSTA FINLAND</i>	2763	2594	169	15840	15834	6	28110	651	522	129	304	12	265078	1317	594
ETELÄ-POHJANMAA <i>SÖDRA ÖSTERBOTTEN</i>	2036	2067	-31	7999	8577	-578	14858	305	154	151	-458	21	194105	761	397
POHJANMAA <i>ÖSTERBOTTEN</i>	1924	1713	211	6809	7286	-477	15802	838	644	194	-72	-5	173006	770	298
KESKI-POHJANMAA <i>MELLERSTA ÖSTERBOTTEN</i>	801	659	142	2519	2836	-317	6743	112	127	-15	-190	16	70674	351	150
POHJOIS-POHJANMAA <i>NORRA ÖSTERBOTTEN</i>	5130	2907	2223	20593	20986	-393	41578	1005	899	106	1936	9	369974	2026	811
KAINUU <i>KAJANALAND</i>	768	1003	-235	3016	4060	-1044	9254	245	92	153	-1126	24	87371	280	184
LAPPI <i>LAPPLAND</i>	1756	1840	-84	9843	11216	-1373	20122	647	716	-69	-1526	15	187777	749	442
AHVENANMAA - ÅLAND															
AHVENANMAA <i>ÅLAND</i>	269	236	33	1332	1153	179	1620	428	386	42	254	-5	26257	90	65

3. Väestömuutokset ja väkiluku maakunnittain ja kunnittain 2002
 Befolkningsförändringar och folkmängd landskapsvis och kommunvis 2002
 Vital statistics and population by region and municipality 2002

(Jatk.)
 (Forts.)
 (Cont.)

Alue Område Area	Elävänä synty- neet Levande födda	Kuolleet Döda	Syntyn. enem- myys Födelse- överskott	Kuntien välinen muuttoilike Omflyttning mellan kommuner			Kunnassa muutto Flyttning inom kommuner	Maahan- muutto Invand- ring	Maasta- muutto Utvand- ring	Netto- maahan- muutto Netto- invand- ring	Väestön- lisäys Folk- ökning	Väki- luvun korjaus Korrige- ring	Väkiluku 31.12.2002 Folkmängd 31.12.2002	Solmitut avoliitot Ingångna äkten- skap	Avio- erot Skils- mässor
				Tuoli- muutto Inflytt- ning	Lähtö- muutto Utflytt- ning	Netto- muutto Netto- flyttning									
UUSIMAA	16058	9940	6118	78667	76216	2451	162027	7581	5440	2141	10710	-30	1329004	8728	4061
NYLAND															
Pääkaupunkiseutu - Huvudstadsregion	11800	7253	4547	57002	56418	584	128311	6523	4820	1703	6834	-2	971785	6805	3068
Espoo - Esbo	3193	1022	2171	15285	13222	2063	24986	1516	1016	500	4734	27	221597	1578	691
Hanko - Hangö	91	117	-26	382	410	-28	1026	62	18	44	-10	1	9999	47	29
Helsinki - Helsingfors	6064	5176	888	28049	29648	-1599	83419	4015	3292	723	12	-14	559716	3945	1736
Hyvinkää - Hyvinge	524	338	186	2084	2069	15	5247	131	66	65	266	-5	42997	228	150
Inkoo - Ingå	54	46	8	274	222	52	228	20	19	1	61	-2	5034	20	6
Järvenpää - Träskända	439	218	221	2526	2566	-40	3859	98	52	46	227	-5	36602	250	128
Karjaa - Karls	90	115	-25	459	456	3	725	39	26	13	-9	-3	8897	44	25
Karjalohja - Karislojo	21	17	4	120	78	42	81	10	3	7	53	1	1489	9	5
Karkkila - Högfors	96	92	4	490	471	19	908	12	10	2	25	-6	8765	44	25
Kauriainen - Grankulla	83	57	26	803	754	49	571	34	63	-29	46	-7	8582	47	22
Kerava - Kervo	344	202	142	2282	2203	79	3533	89	72	17	238	-11	30709	184	108
Kirkkonummi - Kyrkslätt	417	144	273	2349	2015	334	2543	138	79	59	666	-3	30937	163	80
Lohja - Lojo	367	318	49	1484	1461	23	4198	82	45	37	109	11	35647	184	87
Mäntsälä	195	134	61	1034	829	205	1259	41	9	32	298	-3	17203	77	40
Nummi-Pusula	58	99	-41	322	308	14	241	9	2	7	-20	1	5886	22	18
Nummijärvi	478	194	284	2242	1783	459	2767	64	38	26	769	-7	34791	183	89
Pohja - Pojo	63	53	10	329	304	25	312	33	10	23	58	5	5074	20	2
Pomainen - Borgnäs	69	25	44	301	190	111	198	5	5	0	155	-2	4339	20	7
Sammatti	10	21	-11	94	113	-19	44	3	0	3	-27	1	1227	11	3
Siuntio - Sjundeå	47	33	14	425	350	75	175	12	17	-5	84	-5	4997	18	8
Tammisaari - Ekenäs	116	191	-75	440	436	4	1364	77	47	30	-41	-2	14517	62	34
Tuusula - Tusby	447	179	268	2369	2214	155	2483	83	43	40	463	-1	33377	185	86
Vantaa - Vanda	2460	998	1462	12865	12794	71	19335	958	449	509	2042	-8	181890	1235	619
Vihtti - Vichtis	332	151	181	1659	1320	339	2525	50	59	-9	511	7	24732	152	63
ITÄ-UUSIMAA	941	871	70	4527	3992	535	7867	322	169	153	758	-25	90934	421	229
ÖSTRA NYLAND															
Askola	48	44	4	280	259	21	221	14	5	9	34	-9	4446	19	9
Lapinjärvi - Lapträsk	24	44	-20	126	124	2	129	12	6	6	-12	-2	2981	7	2
Liljendal	15	14	1	56	56	0	61	2	2	0	1	-3	1462	4	1
Loviisa - Lovisa	50	95	-45	323	350	-27	668	36	14	22	-50	-8	7440	24	22
Myrskylä - Mörskom	12	25	-13	95	73	22	101	12	4	8	17	1	1992	14	2
Pernaja - Pernå	46	42	4	222	186	36	184	9	8	1	41	-1	3823	23	8
Porvoo - Borgå	478	414	64	2010	1836	174	5460	184	96	88	326	1	45730	227	134
Pukkila	19	14	5	128	120	8	69	1	1	0	13	0	1949	6	6
Ruotsinpyhtää - Strömfors	20	44	-24	122	129	-7	97	4	4	0	-31	-2	2934	12	2
Sipoo - Sibbo	229	135	94	1165	859	306	877	48	29	19	419	-2	18177	85	43
VARSINAIS-SUOMI	4564	4504	60	25544	24441	1103	46219	1549	997	552	1715	-40	450968	2426	1180
EGENTLIGA FINLAND															
Alastaro	26	32	-6	99	123	-24	119	5	3	2	-28	3	3051	13	2
Askainen - Villnäs	4	9	-5	61	33	28	7	3	0	3	26	0	925	8	0
Aura	51	32	19	237	186	51	241	8	2	6	76	3	3457	19	11
Dragstjärd	22	74	-52	129	112	17	192	6	11	-5	-40	2	3423	8	4
Halikko	127	84	43	624	625	-1	524	19	24	-5	37	1	9247	41	16
Houtskär - Houtskär	6	13	-7	15	16	-1	22	0	1	-1	-9	0	653	3	0
Iniö	2	3	-1	15	6	9	4	1	0	1	9	1	248	2	0
Kaarina - St Karins	233	119	114	1568	1411	157	1352	51	48	3	274	0	20897	122	40
Karainen	34	35	-1	141	129	12	179	2	3	-1	10	1	2468	14	2
Kemiö - Kimito	24	53	-29	120	110	10	192	13	6	7	-12	0	3327	8	4
Kiikala	17	35	-18	136	146	-10	81	3	5	-2	-30	-1	1861	11	1
Kisko	16	36	-20	113	89	24	116	3	0	3	7	0	1940	11	2
Korpoo - Korpo	7	10	-3	25	57	-32	52	7	0	7	-28	1	941	3	1
Koski Tl	21	30	-9	105	98	7	126	2	1	1	-1	1	2553	9	4
Kustavi - Gustavs	2	21	-19	59	46	13	84	0	1	-1	-7	0	973	2	4
Kuusjoki	23	23	0	71	91	-20	66	3	4	-1	-21	1	1835	5	1
Laitila	86	100	-14	255	341	-86	714	6	6	0	-100	6	8685	43	17
Lemu	26	7	19	95	80	15	43	0	0	0	34	1	1529	8	1
Lieto - Lundo	167	83	84	909	763	146	709	19	16	3	233	-8	14605	78	30
Loimaa	69	88	-19	520	535	-15	686	8	2	6	-28	0	7149	34	25
Loimaan kunta - Loimaa kommur	47	56	-9	303	351	-48	279	4	6	-2	-59	1	5991	11	12
Marttila	17	22	-5	109	90	19	88	2	6	-4	10	-1	2102	6	5
Masku	66	27	39	386	309	77	244	5	8	-3	113	-2	5646	29	17
Mellilä	11	20	-9	61	86	-25	67	2	3	-1	-35	0	1223	5	1
Merimasku	13	13	0	109	88	21	38	5	0	5	26	-2	1468	11	2
Mietoinen	12	15	-3	106	92	14	62	1	0	1	12	1	1749	6	2
Muurta	12	17	-5	128	105	23	34	2	5	-3	15	-3	1453	7	3
Mynämäki	64	78	-14	315	270	45	429	3	9	-6	25	3	6198	24	13
Naantali - Nädendal	137	102	35	906	870	36	1333	32	37	-5	66	2	13428	67	42
Nauvo - Nagu	13	19	-6	69	63	6	57	5	8	-3	-3	-1	1424	6	2
Nousiainen - Nousis	32	26	6	278	217	61	177	1	3	-2	65	1	4269	15	10

3. Väestömuutokset ja väkiluku maakunnittain ja kunnittain 2002
 Befolkningsförändringar och folkmängd landskapsvis och kommunvis 2002
 Vital statistics and population by region and municipality 2002

(Jatk.)
 (Forts.)
 (Cont.)

Alue Område Area	Elävänä syntyneet Levande födda	Kuolleet Döda	Syntyn. enem- myys Födelse- överskott	Kuntien välinen muuttoliike Ormflyttning mellan kommuner			Kunnassa muutto Flyttning inom kommuner	Maahan- muutto Invand- ring	Maasta- muutto Utvand- ring	Netto- maahan- muutto Netto- invand- ring	Väestön- lisäys Folk- ökning	Väki- luvun korjaus Korrige- ring	Väkiluku 31.12.2002 Folkmängd 31.12.2002	Solmitut avioliitot Ingångna äkten- skap	Avio- erot Skils- mässor
				Tulo- muutto Inflytt- ning	Lähtö- muutto Utflytt- ning	Netto- muutto Netto- flyttning									
Oripää	20	20	0	67	58	9	101	2	2	0	9	0	1326	4	5
Paimio - Pemar	98	76	22	496	427	69	765	16	10	6	97	-9	9880	48	25
Parainen - Pargas	103	108	-5	460	464	-4	959	47	30	17	8	-6	11975	52	19
Perniö - Bjärnä	52	83	-31	278	371	-93	363	55	7	48	-76	-6	6051	31	12
Pertteli	44	31	13	226	224	2	144	4	7	-3	12	-1	3713	18	7
Piikkiö - Pikis	66	51	15	376	412	-36	347	10	17	-7	-28	2	6638	34	16
Pyhäranta	27	20	7	118	103	15	48	3	3	0	22	1	2290	12	5
Pöytyä	36	40	-4	184	191	-7	168	4	2	2	-9	0	3682	21	6
Raisio - Reso	239	179	60	1688	1645	43	2103	54	39	15	118	-12	23322	104	84
Rusko	39	24	15	221	179	42	163	2	7	-5	52	-4	3564	18	5
Rymättylä - Rimito	11	21	-10	124	107	17	93	9	7	2	9	0	1964	12	6
Salo	298	254	44	1451	1504	-53	3037	144	58	86	77	9	24686	120	81
Sauvo - Sagu	25	37	-12	139	109	30	150	12	5	7	25	0	2871	16	8
Somero	85	138	-53	440	402	38	712	17	5	12	-3	3	9676	36	27
Suomusjärvi	13	25	-12	80	74	6	43	1	1	0	-6	2	1324	4	5
Särkisalo - Finby	2	14	-12	37	42	-5	39	2	0	2	-15	0	744	1	0
Taivassalo - Tövsala	8	26	-18	72	76	-4	78	6	3	3	-19	0	1759	6	0
Tarvasjoki	25	22	3	118	108	10	60	2	3	-1	12	-1	1932	12	1
Turku - Åbo	1791	1799	-8	9956	9368	588	26351	913	538	375	955	-23	174618	1161	540
Uusikaupunki - Nystad	134	146	-12	531	664	-133	1840	19	23	-4	-149	-6	16696	68	40
Vahto	15	16	-1	130	100	30	67	1	5	-4	25	0	1844	9	3
Vehmaa	20	41	-21	111	108	3	98	2	2	0	-18	0	2491	3	6
Velkua	1	2	-1	25	31	-6	12	0	1	-1	-8	-2	240	0	0
Västernärjed	5	13	-8	31	35	-4	26	3	1	2	-10	1	810	1	0
Yläne	20	36	-16	118	101	17	135	0	3	-3	-2	1	2154	6	5
SATAKUNTA -	2199	2555	-356	9476	10168	-692	23929	363	224	139	-909	17	235416	1042	560
SATAKUNTA															
Eura	87	113	-26	338	336	2	724	11	4	7	-17	2	9405	40	15
Eurajoki - Euraáminne	67	47	20	220	277	-57	286	1	3	-2	-39	8	5760	23	12
Harjavalta	98	81	17	373	439	-66	737	8	1	7	-42	-3	7721	39	13
Honkajoki	17	33	-16	51	81	-30	117	4	1	3	-43	3	2104	6	2
Huittinen	69	85	-16	399	459	-60	812	27	6	21	-55	5	9119	45	20
Jämijärvi	19	35	-16	100	93	7	123	1	2	-1	-10	0	2276	5	0
Kankaanpää	132	136	-4	476	633	-157	1328	15	9	6	-155	2	12848	35	25
Karvia	23	37	-14	74	80	-6	160	3	4	-1	-21	1	2954	9	3
Kiikoinen	12	27	-15	58	68	-10	63	0	0	0	-25	0	1321	3	3
Kiukainen	25	48	-23	157	159	-2	156	8	7	1	-24	-1	3438	10	6
Kodisjoki	3	4	-1	27	28	-1	30	0	0	0	-2	-1	525	2	0
Kokemäki - Kumo	76	106	-30	320	339	-19	627	6	4	2	-47	-3	8555	29	22
Kullaa	10	20	-10	59	94	-35	69	3	0	3	-42	1	1612	5	5
Köyliö - Kjulo	27	38	-11	147	153	-6	102	1	0	1	-16	1	2952	12	4
Lappi	41	46	-5	135	131	4	173	4	4	0	-1	1	3269	14	4
Lavia	16	42	-26	72	105	-33	102	1	0	1	-58	1	2273	9	2
Luvia	33	27	6	167	178	-11	166	4	5	-1	-6	1	3283	18	4
Merikarvia - Sastmola	28	64	-36	135	156	-21	224	1	1	0	-57	0	3717	15	5
Nakkila	48	56	-8	275	321	-46	462	4	4	0	-54	-1	5964	25	13
Noormarkku - Normark	63	54	9	307	342	-35	377	19	7	12	-14	-2	6138	27	11
Pomarkku - Pámark	31	41	-10	84	105	-21	172	1	8	-7	-38	2	2608	9	4
Pori - Björneborg	739	795	-56	2852	2887	-35	10736	138	103	35	-56	-4	75895	399	239
Punkalaidun	19	64	-45	136	141	-5	165	7	1	6	-44	4	3615	4	4
Rauma - Raumo	308	365	-57	1442	1419	23	4671	75	37	38	4	0	37034	174	94
Siikainen	16	21	-5	82	69	13	97	0	0	0	8	1	1895	7	0
Säkylä	43	57	-14	249	270	-21	337	7	7	0	-35	1	4980	15	11
Ulvila - Ulvsby	137	82	55	684	754	-70	859	9	6	3	-12	0	12379	57	39
Vampula	12	31	-19	57	51	6	54	5	0	5	-8	-2	1776	6	0
KANTA-HÄME	1659	1725	-66	9491	9191	300	15507	316	173	143	377	0	165886	821	423
EGENTLIGA TAVASTLAND															
Forssa	163	195	-32	972	1062	-90	2003	28	15	13	-109	-1	18201	85	50
Hattula	92	69	23	585	595	-10	508	7	9	-2	11	3	9165	43	15
Hauho	30	76	-46	200	210	-10	182	6	0	6	-50	-1	3907	11	5
Hausjärvi	80	78	2	556	570	-14	412	20	9	11	-1	-1	8171	39	15
Humppila	20	34	-14	170	174	-4	204	8	3	5	-13	-3	2610	12	7
Hämeenlinna - Tavastehus	474	431	43	2753	2494	259	5798	137	54	83	385	-3	46734	249	133
Janakkala	141	167	-26	799	700	99	1176	30	14	16	89	-7	15483	66	38
Jokioinen - Jockis	71	47	24	288	338	-50	337	4	3	1	-25	3	5641	30	15
Kalvola	24	39	-15	157	148	9	199	1	0	1	-5	1	3423	18	10
Lammi	48	71	-23	247	216	31	380	8	8	0	8	2	5614	22	15
Loppi	79	100	-21	523	450	73	524	9	8	1	53	-2	7630	30	19
Renko	18	22	-4	143	121	22	120	6	7	-1	17	0	2330	6	5
Riihimäki	304	257	47	1477	1461	16	3174	37	35	2	65	8	26341	163	77
Tammela	66	74	-8	397	367	30	300	8	4	4	26	1	6451	25	11
Tuulos	22	27	-5	95	112	-17	74	2	2	0	-22	0	1531	7	2
Ypäjä	27	38	-11	129	173	-44	116	5	2	3	-52	0	2654	15	6

3. Väestömuutokset ja väkiluku maakunnittain ja kunnittain 2002
 Befolkningsförändringar och folkmängd landskapsvis och kommunvis 2002
 Vital statistics and population by region and municipality 2002

(Jatk.)
 (Forts.)
 (Cont.)

Alue Område Area	Elävänä syntyneet Levande födda	Kuolleet Döda	Syntyn, enemmys Födelse- överskott	Kuntien välinen muuttoliike Omflyttning mellan kommuner			Kunnassa muutto Flyttning inom kommuner	Maahan- muutto Invand- ring	Maasta- muutto Utvand- ring	Netto- maahan- muutto Netto- invand- ring	Väestön- lisäys Folk- ökning	Väki- luvun korjaus Korrige- ring	Väkiluku 31.12.2002	Solmitut avioliitot	Avio- erot
				Tulo- muutto Inflytt- ning	Lähtö- muutto Utflytt- ning	Netto- muutto Netto- flyttning							Folk- mängd 31.12.2002	Ingångna äkten- skap	Skils- massor
PIRKANMAA	4727	4551	176	25418	22873	2545	50147	1351	857	494	3215	18	453978	2615	1174
BIRKALAND															
Hämeenkyrö - Tavastkyro	117	109	8	456	448	8	817	11	2	9	25	-1	9939	45	36
Ikaalinen - Ikalas	52	97	-45	366	424	-58	568	10	8	2	-101	-2	7612	35	14
Juupajoki	19	31	-12	88	140	-52	157	5	0	5	-59	-1	2248	4	6
Kangasala	261	170	91	1593	1237	356	1621	51	47	4	451	-17	23010	128	52
Kihniö	24	23	1	79	80	-1	102	2	2	0	0	0	2392	8	2
Kuhmalampi	10	18	-8	68	51	17	33	2	4	-2	7	0	1124	4	0
Kuru	27	33	-6	117	134	-17	132	5	1	4	-19	-1	2762	8	4
Kylmäkoski	23	24	-1	158	148	10	132	3	4	-1	8	1	2624	14	3
Lempäälä	221	133	88	1074	841	233	1397	48	34	14	335	2	17098	93	42
Luopioinen	17	37	-20	124	103	21	148	5	1	4	5	0	2370	8	4
Längelmäki	11	33	-22	80	93	-13	90	2	0	2	-33	1	1728	10	2
Mouhijärvi	22	30	-8	161	138	23	163	1	2	-1	14	1	2921	8	4
Mänttä	63	82	-19	290	411	-121	638	8	1	7	-133	-1	6732	30	11
Nokia	321	268	53	1457	1182	275	2551	59	29	30	358	-3	27653	157	88
Orivesi	80	122	-42	423	404	19	773	13	6	7	-16	1	8902	37	11
Parkano	52	103	-51	229	327	-98	596	11	4	7	-142	4	7620	22	12
Pirkkala - Birkala	173	81	92	1087	774	313	942	32	32	0	405	-1	13684	82	36
Pälkäne	27	48	-21	208	191	17	334	10	4	6	2	0	4262	23	7
Ruovesi	46	91	-45	231	245	-14	411	6	9	-3	-62	-3	5526	16	8
Sahalahti	29	30	-1	131	159	-28	140	8	5	3	-26	4	2207	8	4
Suodenniemi	11	41	-30	53	68	-15	79	0	0	0	-45	-1	1379	3	2
Tampere - Tammerfors	2099	1884	215	12054	10608	1446	30063	885	533	352	2013	36	199823	1429	613
Toijala	92	103	-11	505	476	29	906	9	8	1	19	2	8208	44	19
Urjala	35	88	-53	255	219	36	413	7	2	5	-12	-4	5596	29	10
Valkeakoski	187	232	-45	709	690	19	2004	44	27	17	-9	4	20419	79	38
Vammala	136	182	-46	594	638	-44	1314	19	16	3	-87	5	15240	68	31
Vesilampi	46	43	3	294	178	116	172	3	6	-3	116	-1	3596	16	6
Viiala	53	69	-16	322	244	78	407	14	9	5	67	-2	5285	38	13
Viljakkala	24	18	6	129	102	27	79	2	1	1	34	-2	2031	9	4
Vilppula	49	57	-8	198	291	-93	384	15	14	1	-100	1	5647	20	9
Virrat - Virtdois	64	117	-53	345	371	-26	707	8	8	0	-79	-5	8077	30	12
Ylöjärvi	285	106	179	1308	1200	108	1495	49	37	12	299	2	21267	88	60
Äetsä	51	48	3	232	258	-26	379	4	1	3	-20	-1	4996	22	11
PÄIJÄT-HÄME	1907	1975	-68	10346	9993	353	22169	548	383	165	450	-18	198088	876	538
PÄIJÄNNE-TAVASTLAND															
Artjärvi - Artsjö	5	19	-14	91	85	6	61	1	1	0	-8	0	1562	6	3
Asikkala	58	99	-41	463	452	11	628	12	9	3	-27	-5	8648	38	22
Hartola	22	49	-27	184	195	-11	222	7	2	5	-33	-2	3783	7	2
Heinola	146	218	-72	798	761	37	2234	39	20	19	-16	-2	20940	71	45
Hollola	220	111	109	1309	1374	-65	1546	53	21	32	76	5	20527	102	54
Hämeenkoski	13	32	-19	143	103	40	124	5	4	1	22	0	2192	6	6
Kärkölä	44	66	-22	238	243	-5	346	6	5	1	-26	-4	4948	13	5
Lahti - Lahtis	1012	988	24	5262	4937	325	13916	366	274	92	441	-16	97968	492	298
Nastola	177	101	76	816	809	7	1290	28	31	-3	80	6	14684	55	40
Orimattila	142	141	1	746	655	91	1202	24	11	13	105	3	14310	67	39
Padasjoki	22	64	-42	120	176	-56	278	4	2	2	-96	0	3746	6	9
Sysmä	46	87	-41	176	203	-27	322	3	3	0	-68	-3	4780	13	15
KYMENLAAKSO	1639	2259	-620	8177	8392	-215	18546	449	196	253	-582	-14	186111	820	543
KYMMENEDALEN															
Anjalankoski	145	231	-86	551	649	-98	1405	31	16	15	-169	1	17301	61	49
Elimäki	96	101	-5	479	428	51	551	10	3	7	53	0	8615	42	33
Hamina - Fredrikshamn	195	250	-55	748	700	48	1964	34	15	19	12	3	21720	86	43
Iitti	50	75	-25	298	312	-14	545	6	5	1	-38	-1	7376	21	22
Jaala	15	27	-12	86	83	3	76	1	1	0	-9	0	1924	4	7
Kotka	496	700	-204	1870	1915	-45	7373	181	75	106	-143	-3	54622	275	157
Kouvola	252	327	-75	2127	2149	-22	3537	100	52	48	-49	-7	31369	160	118
Kuusankoski	187	246	-59	777	886	-109	1750	36	13	23	-145	-2	20457	78	55
Miehikkälä	31	52	-21	116	111	5	138	7	0	7	-9	0	2538	10	6
Pyhtää - Pyttis	45	52	-7	272	264	8	251	18	5	13	14	-1	5222	21	14
Valkeala	104	126	-22	690	714	-24	712	12	6	6	-40	2	11195	47	28
Virolahti	23	72	-49	163	181	-18	244	13	5	8	-59	-6	3772	15	11
ETELÄ-KARJALA	1169	1439	-270	5722	5883	-161	14047	323	222	101	-330	5	136694	582	321
SÖDRA KARELEN															
Imatra	230	319	-89	974	1081	-107	3145	62	59	3	-193	2	30230	115	80
Joutseno	92	107	-15	421	521	-100	843	44	9	35	-80	-2	10862	62	26
Lappeenranta - Villmanstrand	585	516	69	2754	2562	192	8006	142	113	29	290	16	58707	263	161
Lemi	30	37	-7	142	159	-17	185	1	3	-2	-26	-2	3121	17	5
Luumäki	37	83	-46	236	217	19	324	17	2	15	-12	-2	5357	19	7
Pankkala	23	77	-54	158	177	-19	309	8	1	7	-66	-1	4473	16	6
Rautjärvi	28	58	-30	154	186	-32	217	10	7	3	-59	-1	4496	14	7
Ruokolahti	40	75	-35	253	308	-55	336	14	10	4	-86	-5	6051	36	11

3. Väestömuutokset ja väkiluku maakunnittain ja kunnittain 2002
 Befolkningsförändringar och folkmängd landskapsvis och kommunvis 2002
 Vital statistics and population by region and municipality 2002

(Jatk.)
 (Forts.)
 (Cont.)

Alue Område Area	Elävänä synty- neet Levande födda	Kuolleet Döda	Syntyn. enem- myys Födelse- överskott	Kuntien välinen muuttoliike Omflyttning mellan kommuner			Kunnassa muutto Flyttning inom kommuner	Maahan- muutto Invand- ring	Maasta- muutto Utvand- ring	Netto- maahan- muutto Netto- invand- ring	Väestön- lisäys Folk- ökning	Väki- luvun korjaus Korrige- ring	Väkiluku 31.12.2002 Folkmängd 31.12.2002	Solmitut avioliitot Ingångna äkten- skap	Avio- erot Skils- mässor
				Tulo- muutto Inflytt- ning	Lähtö- muutto Utflytt- ning	Netto- muutto Netto- flyttning									
Saari	4	23	-19	48	67	-19	59	0	1	-1	-39	1	1434	3	1
Savitaipale	25	62	-37	155	150	5	295	4	6	-2	-34	3	4293	7	5
Suomenniemi	8	10	-2	43	47	-4	19	2	0	2	-4	0	854	2	1
Taipalsaari	49	46	3	311	291	20	196	12	10	2	25	-3	4723	22	7
Uukuniemi	5	7	-2	20	25	-5	26	1	0	1	-6	0	561	1	0
Ylämaa	13	19	-6	53	92	-39	87	6	1	5	-40	-1	1532	5	4
ETELÄ-SAVO	1364	1911	-547	7445	8207	-762	17126	264	156	108	-1201	6	163276	634	352
SÖDRA SAVOLAX															
Enonkoski	8	22	-14	90	106	-16	118	4	0	4	-26	0	1793	5	4
Haukivuori	22	32	-10	95	147	-52	158	7	4	3	-59	9	2403	9	4
Heinävesi	41	73	-32	193	183	10	346	9	1	8	-14	-1	4514	10	10
Hirvensalmi	15	43	-28	120	129	-9	164	2	1	1	-36	5	2613	5	4
Joroinen - Jorois	45	74	-29	302	344	-42	407	3	4	-1	-72	2	5752	38	10
Juva	53	81	-28	233	303	-70	538	5	1	4	-94	2	7449	33	18
Jäppilä	12	24	-12	67	96	-29	59	7	0	7	-34	-1	1603	4	0
Kangasniemi	41	103	-62	227	264	-37	509	6	2	4	-95	2	6494	23	10
Kerimäki	50	67	-17	263	301	-38	351	9	5	4	-51	0	6005	24	6
Mikkeli - St. Michel	439	445	-6	2044	2193	-149	6401	107	61	46	-109	-12	46491	205	104
Mäntyharju	42	89	-47	298	313	-15	738	5	4	1	-61	2	7061	28	16
Pertunmaa	12	34	-22	74	82	-8	155	3	1	2	-28	0	2175	6	3
Pieksämäen mlk - Pieksämäki lk	50	54	-4	304	397	-93	337	5	2	3	-94	0	6118	16	9
Pieksämäki	111	141	-30	749	867	-118	1607	18	7	11	-137	-6	12612	61	39
Punkaharju	24	47	-23	135	174	-39	323	8	7	1	-61	1	4166	12	7
Puumala	16	54	-38	83	124	-41	178	1	2	-1	-80	-3	2931	10	5
Rantasalmi	49	79	-30	154	151	3	281	13	7	6	-21	1	4514	19	3
Ristiina	40	71	-31	306	260	46	394	7	9	-2	13	-4	5160	15	9
Savonlinna - Nyslott	259	268	-9	1471	1542	-71	3681	42	30	12	-68	10	27602	99	81
Savonranta	8	24	-16	69	62	7	98	1	4	-3	-12	-2	1299	1	1
Sulkava	19	66	-47	99	102	-3	216	2	3	-1	-51	1	3363	10	7
Virtasalmi	8	20	-12	69	67	2	67	0	1	-1	-11	0	1158	1	2
POHJOIS-SAVO	2331	2685	-354	12073	12636	-563	29200	420	382	38	-879	13	251976	1039	615
NORRA SAVOLAX															
Iisalmi - Idensalmi	218	242	-24	1032	1075	-43	2711	28	37	-9	-76	8	22835	87	48
Juankoski	36	90	-54	225	239	-14	375	3	8	-5	-73	-2	5740	25	11
Kaavi	23	46	-23	167	187	-20	296	5	3	2	-41	1	3660	8	7
Kangaslampi	11	22	-11	99	87	12	65	2	1	1	2	-5	1608	1	0
Karttula	26	34	-8	197	201	-4	186	6	9	-3	-15	-1	3437	9	5
Keitele	22	42	-20	116	129	-13	205	1	2	-1	-34	7	2916	12	5
Kiuruvesi	86	126	-40	273	344	-71	891	9	10	-1	-112	-1	10074	37	14
Kuopio	920	706	214	5097	4862	235	14683	188	179	9	458	16	87821	487	288
Lapinlahti	61	123	-62	315	357	-42	548	5	10	-5	-109	7	7657	23	9
Leppävirta	95	119	-24	455	470	-15	881	23	13	10	-29	0	11044	33	18
Maaninka	24	56	-32	176	204	-28	180	4	1	3	-57	0	3808	14	11
Nilsjä	54	90	-36	271	298	-27	435	6	8	-2	-65	-1	6677	13	14
Pielavesi	45	104	-59	189	205	-16	401	21	8	13	-62	-13	5747	11	14
Rautalampi	23	45	-22	165	186	-21	280	4	2	2	-41	4	3779	9	2
Rautavaara	14	20	-6	59	115	-56	166	0	1	-1	-63	2	2240	5	4
Sillinjärvi	248	138	110	1239	1224	15	1893	27	21	6	131	-6	19885	69	49
Sonkajärvi	53	56	-3	139	224	-85	325	10	5	5	-83	-2	5070	15	4
Suonenjoki	59	102	-43	287	350	-63	783	11	7	4	-102	-4	7886	24	18
Tervo	10	40	-30	71	67	4	124	1	3	-2	-28	2	1925	4	2
Tuusniemi	16	60	-44	146	190	-44	214	3	4	-1	-89	1	3083	9	6
Varkaus	203	272	-69	964	1092	-128	2849	49	35	14	-183	1	22938	108	64
Varpaisjärvi	27	26	1	92	139	-47	186	3	1	2	-44	-3	3147	11	5
Vehmersalmi	6	27	-21	76	110	-34	83	1	6	-5	-60	1	2056	4	5
Vesanto	22	47	-25	73	107	-34	207	4	0	4	-55	0	2697	8	4
Vieremä	29	52	-23	150	174	-24	233	6	8	-2	-49	1	4246	13	8
POHJOIS-KARJALA	1550	1984	-434	8189	9086	-897	16373	396	152	244	-1087	16	169722	621	399
NORRA KARELEN															
Eno	55	78	-23	257	259	-2	523	15	0	15	-10	-2	6943	12	16
Ilomantsi - Ilomants	35	114	-79	220	290	-70	555	18	10	8	-141	6	6804	24	12
Joensuu	548	450	98	3571	3616	-45	7461	168	74	94	147	4	52291	255	165
Juuka	48	97	-49	181	256	-75	433	9	2	7	-117	3	6372	27	11
Kesälahti	12	42	-30	109	129	-20	162	11	1	10	-40	0	2785	7	5
Kiihtelysvaara	29	36	-7	165	134	31	115	2	0	2	26	-2	2659	8	6
Kitee	97	120	-23	273	400	-127	834	21	15	6	-144	14	10172	25	23
Kontiolahdi	177	73	104	717	689	28	738	43	13	30	162	9	11930	50	25
Liekka	96	218	-122	306	521	-215	1321	13	4	9	-328	0	14657	40	33
Liperi	107	124	-17	604	603	1	754	27	11	16	0	-4	11426	47	23
Nurmes	74	159	-85	318	461	-143	920	9	2	7	-221	5	9430	29	10
Outokumpu	60	93	-33	356	402	-46	838	11	5	6	-73	4	7955	25	17
Polvijärvi	32	101	-69	167	219	-52	300	5	3	2	-119	-3	5224	17	15
Pyhäselkä	83	63	20	383	424	-41	454	10	5	5	-16	-5	7289	26	19

3. Väestömuutokset ja väkiluku maakunnittain ja kunnittain 2002
 Befolkningsförändringar och folkmängd landskapsvis och kommunvis 2002
 Vital statistics and population by region and municipality 2002

(Jatk.)
 (Forts.)
 (Cont.)

Alue Område Area	Elävänä syntyneet Levande födda	Kuolleet Döda	Syntyn. enem- myys Födelse- överskott	Kuntien välinen muuttoliike Omflyttning mellan kommuner			Kunnassa muutto Flyttning inom kommuner	Maahan- muutto Invand- ring	Maasta- muutto Utvand- ring	Netto- maahan- muutto Netto- invand- ring	Väestön- lisäys Folk- ökning	Väki- luvun korjaus Korrige- ring	Väkiluku	Solmitut	Avio- erot
				31.12.2002	ingångna	Skils- mässor									
				Tulo- muutto Inflytt- ning	Lähtö- muutto Utflytt- ning	Netto- muutto Netto- flyttning							31.12.2002	äkten- skap	
Rääkkylä	15	44	-29	135	155	-20	235	8	2	6	-43	-13	3020	7	2
Tohmajärvi	47	73	-26	224	265	-41	377	14	2	12	-55	2	5075	13	10
Tuupovaara	14	42	-28	85	95	-10	114	3	3	0	-38	-2	2177	3	4
Valtimo	17	43	-26	83	108	-25	185	2	0	2	-49	-1	2877	2	3
Värtsilä	4	14	-10	35	60	-25	54	7	0	7	-28	1	636	4	0
KESKI-SUOMI	2763	2594	169	15840	15834	6	28110	651	522	129	304	12	265078	1317	594
MELLERSTA FINLAND															
Hankasalmi	45	84	-39	183	235	-52	369	4	2	2	-89	4	5621	24	10
Joutsa	28	60	-32	180	181	-1	321	5	3	2	-31	-1	4158	12	8
Jyväskylä	900	623	277	6628	6245	383	12403	357	289	68	728	10	81110	576	219
Jyväskylän mlk - Jyväskylä lk	458	226	232	2545	2285	260	2971	71	70	1	493	-2	33485	176	94
Jämsä	161	167	-6	672	712	-40	1463	16	14	2	-44	0	15411	55	36
Jämsänkoski	60	89	-29	369	411	-42	637	21	6	15	-56	-3	7622	41	19
Kannonkoski	11	32	-21	83	87	-4	123	1	1	0	-25	0	1664	4	5
Karstula	50	79	-29	134	190	-56	319	10	5	5	-80	-2	4957	16	8
Keuruu	102	131	-29	440	603	-163	1078	13	16	-3	-195	0	11510	46	28
Kinnula	17	30	-13	45	91	-46	83	5	4	1	-58	1	2015	9	1
Kivijärvi	13	22	-9	53	98	-45	83	1	2	-1	-55	1	1514	3	1
Konnevesi	23	37	-14	126	133	-7	223	2	2	0	-21	0	3197	4	3
Korpilahti	43	58	-15	268	245	23	393	7	4	3	11	0	5025	24	7
Kuhmoinen	23	56	-33	116	119	-3	189	6	1	5	-31	0	2917	10	3
Kyyjärvi	19	17	2	65	66	-1	152	0	1	-1	0	0	1777	2	3
Laukaa	185	150	35	904	824	80	1418	24	23	1	116	6	16756	79	29
Leivonmäki	11	24	-13	47	50	-3	85	1	1	0	-16	0	1185	4	1
Luhanka	4	12	-8	47	42	5	32	1	0	1	-2	0	915	4	1
Multia	15	31	-16	59	74	-15	129	5	4	1	-30	0	2079	6	5
Muurame	102	43	59	682	593	89	914	19	21	-2	146	-3	8407	36	23
Petäjävesi	32	47	-15	155	180	-25	298	4	2	2	-38	1	3721	12	8
Pihtipudas	45	64	-19	134	206	-72	410	1	5	-4	-95	2	5046	17	7
Pylkönmäki	9	20	-11	33	63	-30	46	0	0	0	-41	-2	1080	5	1
Saarjärvi	86	138	-52	405	454	-49	855	21	8	13	-88	0	10278	34	24
Sumiainen	10	14	-4	52	68	-16	35	0	0	0	-20	1	1307	6	1
Suolahti	45	62	-17	319	341	-22	581	11	14	-3	-42	3	5519	26	7
Toivakka	18	34	-16	130	116	14	117	1	2	-1	-3	-1	2364	11	4
Uurainen	34	40	-6	177	161	16	186	0	2	-2	8	-9	3111	10	3
Viitasaari	66	78	-12	214	295	-81	608	24	4	20	-73	1	7728	31	9
Äänekoski	148	126	22	575	666	-91	1589	20	16	4	-65	5	13599	34	26
ETELÄ-POHJANMAA	2036	2067	-31	7999	8577	-578	14858	305	154	151	-458	21	194105	761	397
SÖDRA ÖSTERBOTTEN															
Alahärmä	43	62	-19	205	192	13	324	7	2	5	-1	0	4929	23	12
Alajärvi	92	87	5	204	332	-128	517	9	2	7	-116	2	9139	38	18
Alavus	89	101	-12	285	366	-81	536	4	16	-12	-105	1	9742	17	15
Evijärvi	34	48	-14	79	114	-35	160	13	2	11	-38	1	2990	14	6
Ilmajoki	140	118	22	450	476	-26	600	6	3	3	-1	-7	11744	43	24
Isojoki - Storå	27	55	-28	67	57	10	139	1	1	0	-18	0	2643	9	3
Jalasjärvi	79	113	-34	267	274	-7	600	12	8	4	-37	-1	8792	21	7
Jurva	44	62	-18	158	210	-52	284	4	3	1	-69	4	4645	20	8
Kanjoki - Bötom	10	37	-27	56	62	-6	64	8	5	3	-30	1	1707	4	3
Kauhajoki	165	165	0	449	501	-52	1305	23	15	8	-44	4	14676	65	32
Kauhava	83	86	-3	322	402	-80	676	13	13	0	-83	-3	8161	32	19
Kortesjärvi	21	37	-16	69	87	-18	127	4	0	4	-30	-1	2494	8	2
Kuortane	44	61	-17	141	172	-31	193	4	5	-1	-49	1	4366	11	3
Kuikka	114	120	-6	335	349	-14	763	25	6	19	-1	8	10632	39	16
Lappajärvi	25	52	-27	88	158	-70	188	9	4	5	-92	0	3853	10	5
Lapua - Lappo	153	136	17	457	449	8	1148	30	10	20	45	-2	13998	45	25
Lehtimäki	16	21	-5	49	86	-37	130	3	2	1	-41	-1	2046	4	2
Numo	166	60	106	755	669	86	905	25	14	11	203	0	11323	61	23
Peräseinäjoki	28	43	-15	113	149	-36	189	16	2	14	-37	-1	3698	11	6
Seinäjoki	382	247	135	2359	2152	207	3909	61	24	37	379	4	31085	192	99
Soini	25	28	-3	68	85	-17	192	1	0	1	-19	3	2717	8	2
Teuva - Östermark	50	84	-34	173	243	-70	381	2	4	-2	-106	1	6403	18	15
Töysä	39	26	13	146	170	-24	237	2	1	1	-10	-1	3183	9	9
Vimpeli	35	29	6	105	126	-21	178	5	3	2	-13	2	3458	8	9
Ylihärmä	31	46	-15	134	187	-53	192	5	2	3	-65	1	3022	7	5
Ylistaro	47	64	-17	228	218	10	297	4	1	3	-4	2	5599	11	9
Ähtäri - Etsen	54	79	-25	237	291	-54	624	9	6	3	-76	3	7060	33	20
POHJANMAA	1924	1713	211	6809	7286	-477	15802	838	644	194	-72	-5	173006	770	298
ÖSTERBOTTEN															
Isokyrö - Storkyro	53	58	-5	208	224	-16	310	10	2	8	-13	1	5085	18	8
Kaskinen - Kaskö	9	19	-10	98	97	1	88	4	3	1	-8	-1	1543	7	1
Korsnäs	14	36	-22	43	28	15	67	4	6	-2	-9	-1	2227	5	0
Kristiinankaupunki - Kristinestad	48	94	-46	203	231	-28	457	32	30	2	-72	0	7934	19	10

3. Väestönmuutokset ja väkiluku maakunnittain ja kunnittain 2002
 Befolkningsförändringar och folkmängd landskapsvis och kommunvis 2002
 Vital statistics and population by region and municipality 2002

(Jatk.)
 (Forts.)
 (Cont.)

Alue Område Area	Elävänä synty- neet Levande födda	Kuolleet Döda	Syntyn. enem- myys Födelse- överskott	Kuntien välinen muuttoliike Omflyttning mellan kommuner			Kunnassa muutto Flyttning inom kommuner	Maahan- muutto Invand- ring	Maasta- muutto Utvand- ring	Netto- maahan- muutto Netto- invand- ring	Väestön- lisäys Folk- ökning	Väki- luvun korjaus Korrig- ering	Väkiluku 31.12.2002 Folkmängd 31.12.2002	Solmitut avioliitot Ingångna äkten- skap	Avio- erot Skils- mässor
				Tulo- muutto Inflytt- ning	Lähtö- muutto Utflytt- ning	Netto- muutto Netto- flyttning									
Kruunupyö - Kronoby	65	80	-15	173	165	8	229	24	11	13	6	0	6809	20	8
Laihia - Laihela	96	63	33	360	299	61	484	3	10	-7	87	2	7532	32	12
Luoto - Larsmo	74	25	49	120	110	10	223	24	27	-3	56	-3	4181	20	3
Maalathi - Malax	54	59	-5	172	164	8	358	17	38	-21	-18	-1	5583	18	6
Maksamaa - Maxmo	10	13	-3	35	60	-25	49	0	7	-7	-35	0	1039	3	0
Mustasaari - Korsholm	175	117	58	762	691	71	822	50	65	-15	114	3	16865	75	25
Nämpiö - Närpes	87	113	-26	140	120	20	509	65	43	22	16	3	9651	27	11
Oravainen - Oravais	16	23	-7	74	100	-26	85	17	12	5	-28	3	2217	6	2
Pedersöre	158	85	73	259	251	8	359	23	50	-27	54	-4	10310	36	9
Pietarsaari - Jakobstad	228	226	2	664	756	-92	1968	108	77	31	-59	-3	19457	85	38
Uusikaarlepyy - Nykarleby	75	83	-8	148	175	-27	400	43	41	2	-33	6	7431	25	6
Vaasa - Vasa	668	504	164	3035	3465	-430	8912	398	207	191	-75	-14	56925	340	152
Vähäkylä - Lillkyro	61	55	6	221	245	-24	301	4	5	-1	-19	5	4688	25	1
Vöyri - Vörå	33	60	-27	94	105	-11	181	12	10	2	-36	-1	3529	9	6
KESKI-POHJANMAA	801	659	142	2519	2836	-317	6743	112	127	-15	-190	16	70674	351	150
MELLERSTA ÖSTERBOTTEN															
Halsua	11	19	-8	36	63	-27	76	1	2	-1	-36	-1	1499	7	3
Himanka	32	44	-12	98	92	6	123	5	2	3	-3	3	3177	15	4
Kannus	66	55	11	224	244	-20	482	5	2	3	-6	6	6047	19	13
Kaustinen - Kaustby	49	50	-1	164	182	-18	338	20	7	13	-6	0	4432	17	10
Kokkola - Karleby	429	297	132	1347	1442	-95	4609	70	89	-19	18	11	35583	218	96
Kälviä - Kelviä	39	39	0	162	182	-20	297	2	1	1	-19	-4	4526	15	4
Lestijärvi	9	17	-8	39	46	-7	36	2	2	0	-15	-5	982	4	2
Lohtaja - Lochteå	38	22	16	107	90	17	174	4	2	2	35	3	2936	10	7
Perho	47	26	21	95	146	-51	168	0	4	-4	-34	3	3070	14	6
Toholampi	37	37	0	105	159	-54	219	0	11	-11	-65	-2	3678	12	2
Ullava	12	14	-2	32	27	5	24	0	2	-2	1	0	1048	4	1
Veteli - Vetil	32	39	-7	110	163	-53	197	3	3	0	-60	2	3696	16	2
POHJOIS-POHJANMAA	5130	2907	2223	20593	20986	-393	41578	1005	899	106	1936	9	369974	2026	811
NORRA ÖSTERBOTTEN															
Alavieska	34	27	7	112	123	-11	155	2	2	0	-4	0	2898	12	4
Haapajärvi	96	79	17	267	313	-46	662	9	9	0	-29	3	8153	35	17
Haapavesi	112	64	48	308	397	-89	599	9	13	-4	-45	2	7851	27	12
Hailuoto - Karle	7	14	-7	50	50	0	51	2	2	0	-7	3	968	3	1
Haukipudas	248	98	150	1034	892	142	1397	29	28	1	293	11	16400	90	34
Ii	77	51	26	336	321	15	478	22	11	11	52	-3	6409	25	12
Kalajokki	111	90	21	309	385	-76	658	18	11	7	-48	-8	9042	36	19
Kempele	244	57	187	1248	1043	205	1154	27	52	-25	367	-15	13229	82	23
Kestilä	13	25	-12	43	101	-58	115	5	0	5	-65	0	1724	2	2
Kiiminki	197	52	145	961	793	168	787	28	22	6	319	3	11113	66	21
Kuivaniemi	21	26	-5	101	123	-22	148	0	3	-3	-30	-2	2072	8	6
Kuusamo	161	137	24	685	765	-80	2088	38	37	1	-55	1	17580	55	36
Kärsämäki	36	34	2	84	141	-57	224	3	0	3	-52	4	3106	13	8
Liminka - Limingo	141	44	97	539	354	185	429	1	3	-2	280	-4	6186	29	10
Lumijoki	29	11	18	112	86	26	153	1	0	1	45	-2	1741	9	2
Merijärvi	29	13	16	53	70	-17	96	0	2	-2	-3	0	1336	3	2
Muhos	103	60	43	435	374	61	653	13	10	3	107	1	7919	23	18
Nivala	172	92	80	278	477	-199	966	16	7	9	-110	7	10919	64	21
Oulainen	108	78	30	383	378	5	887	8	9	-1	34	-3	8219	37	16
Oulu - Uleåborg	1785	898	887	8395	7993	402	20424	561	517	44	1333	-19	124588	953	366
Oulunsalo	202	23	179	831	722	109	596	21	36	-15	273	5	8704	60	18
Piippola	9	15	-6	117	95	22	78	1	0	1	17	0	1401	6	1
Pudasjärvi	94	104	-10	316	428	-112	885	10	6	4	-118	5	9794	43	19
Pulkkilä	12	17	-5	69	103	-34	131	7	0	7	-32	1	1751	4	2
Pyhäjoki	32	29	3	126	113	13	204	6	6	0	16	-2	3578	11	2
Pyhäjärvi	44	99	-55	187	299	-112	548	14	2	12	-155	0	6445	19	11
Pyhäntä	14	15	-1	95	116	-21	100	1	3	-2	-24	-4	1861	9	5
Raahe - Brahestad	286	153	133	874	1210	-336	2872	40	47	-7	-210	10	22822	101	50
Rantsila	25	24	1	77	92	-15	133	1	5	-4	-18	-2	2108	4	2
Reisjärvi	42	35	7	81	143	-62	175	4	5	-1	-56	3	3206	13	1
Ruukki	58	55	3	162	239	-77	305	24	1	23	-51	-3	4546	16	5
Sievi	103	45	58	224	242	-18	431	13	21	-8	32	3	5184	20	11
Siikajoki	20	13	7	64	111	-47	41	12	1	11	-29	2	1370	4	2
Taivalkoski	43	43	0	141	244	-103	478	11	7	4	-99	8	4940	13	10
Tymävä	89	39	50	347	277	70	305	16	6	10	130	-1	5248	17	4
Utajärvi	42	41	1	120	137	-17	275	7	2	5	-11	0	3279	17	2
Vihanti	30	41	-11	145	204	-59	209	10	5	5	-65	1	3454	7	4
Yli-Ii	32	21	11	84	124	-40	103	3	0	3	-26	-1	2315	8	2
Ylikiminki	39	36	3	184	189	-5	204	0	0	0	-2	2	3295	17	1
Ylivieska	190	109	81	616	719	-103	1381	12	8	4	-18	3	13220	65	29

3. Väestömuutokset ja väkiluku maakunnittain ja kunnittain 2002
 Befolkningsförändringar och folkmängd landskapsvis och kommunvis 2002
 Vital statistics and population by region and municipality 2002

(Jatk.)
 (Forts.)
 (Cont.)

Alue Område Area	Elävänä synty- neet Levande födda	Kuolleet Döda	Syntyn. enem- myys Födelse- överskott	Kuntien välinen muuttoliike Omflyttning mellan kommuner			Kunnassa muutto Flyttning inom kommuner	Maahan- muutto Invand- ring	Maasta- muutto Utvand- ring	Netto- maahan- muutto Netto- invand- ring	Väestön- lisäys Folk- ökning	Väki- luvun korjaus Korrige- ring	Väkiluku 31.12.2002		Solmitut avioliitot Ingångna äkten- skap	Avio- erot Skils- mässor
				Tulo- muutto Inflytt- ning	Lähtö- muutto Utflytt- ning	Netto- muutto Netto- flyttning							Folk- mängd 31.12.2002	Folk- mängd 31.12.2002		
KAINUU	768	1003	-235	3016	4060	-1044	9254	245	92	153	-1126	24	87371	280	184	
KAJANALAND																
Hyrnsalmi	22	40	-18	66	124	-58	216	5	2	3	-73	1	3299	11	4	
Kajaani - Kajana	367	289	78	1513	1822	-309	4730	134	34	100	-131	9	35842	154	100	
Kuhmo	77	143	-66	261	395	-134	981	16	2	14	-186	2	10767	31	16	
Paltamo	36	59	-23	116	227	-111	323	6	2	4	-130	-1	4217	8	7	
Puolanka	22	70	-48	85	146	-61	323	7	6	1	-108	4	3602	12	10	
Ristijärvi	9	32	-23	50	53	-3	92	2	6	-4	-30	-2	1716	1	1	
Sotkamo	96	135	-39	385	472	-87	1098	16	19	-3	-129	1	10766	22	19	
Suomussalmi	80	135	-55	248	403	-155	930	23	11	12	-198	6	10548	23	21	
Vaala	34	65	-31	188	239	-51	322	6	8	-2	-84	2	3894	7	5	
Vuolijoki	25	35	-10	104	179	-75	239	30	2	28	-57	2	2720	11	1	
LAPPI	1756	1840	-84	9843	11216	-1373	20122	647	716	-69	-1526	15	187777	749	442	
LAPPLAND																
Enontekiö - Enontekis	12	26	-14	67	77	-10	89	7	11	-4	-28	1	2073	6	7	
Inari - Enare	46	67	-21	318	356	-38	742	25	19	6	-53	2	7217	27	16	
Kemi	228	301	-73	1125	1229	-104	2809	75	90	-15	-192	4	23236	110	66	
Kemijärvi	59	110	-51	353	514	-161	1033	20	12	8	-204	2	9936	31	26	
Keminmaa	98	62	36	497	496	1	569	28	21	7	44	-7	8898	34	15	
Kitilä	47	70	-23	266	266	0	489	7	12	-5	-28	5	5797	14	10	
Kolari	24	34	-10	169	149	20	272	8	15	-7	3	0	3911	10	6	
Muonio	22	28	-6	99	117	-18	164	19	10	9	-15	1	2460	5	4	
Pelkosenniemi	6	15	-9	74	59	15	104	1	5	-4	2	1	1216	3	4	
Pello	28	45	-17	167	169	-2	262	10	16	-6	-25	1	4625	11	8	
Posio	31	46	-15	163	220	-57	311	10	7	3	-69	1	4458	9	3	
Ranua	57	61	-4	221	240	-19	416	5	4	1	-22	3	4903	7	3	
Rovaniemen mlk - Rovaniemi lk	248	176	72	1424	1515	-91	1761	34	45	-11	-30	11	21784	98	39	
Rovaniemi	371	270	101	3057	3249	-192	6178	158	133	25	-66	-12	35110	206	128	
Salla	25	67	-42	134	243	-109	402	14	9	5	-146	-2	4822	12	5	
Savukoski	15	17	-2	52	69	-17	115	2	1	1	-18	-1	1415	6	2	
Simo	35	39	-4	167	198	-31	198	10	8	2	-33	1	3759	9	7	
Sodankylä	78	98	-20	310	485	-175	950	26	17	9	-186	1	9489	30	13	
Tervola	34	46	-12	116	186	-70	377	10	10	0	-82	-1	3781	14	3	
Tomio - Torneå	238	178	60	800	1110	-310	2412	149	205	-56	-306	5	22155	89	69	
Utsjoki	12	12	0	107	104	3	134	15	18	-3	0	1	1402	3	2	
Ylitornio - Övertorneå	42	72	-30	157	165	-8	335	14	48	-34	-72	-2	5330	15	6	
AHVENANMAA - ÅLAND																
AHVENANMAA	269	236	33	1332	1153	179	1620	428	386	42	254	-5	26257	90	65	
ÅLAND																
Brändö	2	9	-7	17	10	7	21	3	2	1	1	0	502	0	2	
Eckerö	10	5	5	49	24	25	32	18	4	14	44	1	884	2	3	
Finström	22	13	9	119	100	19	61	23	22	1	29	-1	2332	7	7	
Föglö	6	6	0	23	17	6	39	14	10	4	10	1	600	3	0	
Geta	3	7	-4	9	13	-4	15	7	5	2	-6	0	470	2	0	
Hammarland	11	10	1	73	53	20	64	8	22	-14	7	-1	1379	5	5	
Jomala	36	26	10	214	139	75	89	41	50	-9	76	1	3433	5	3	
Kumlinge	4	10	-6	11	7	4	26	2	4	-2	-4	-1	399	0	2	
Kökar	5	1	4	21	13	8	5	4	0	4	16	-1	307	1	0	
Lemland	24	10	14	91	56	35	47	19	14	5	54	-2	1670	7	2	
Lumparland	3	3	0	21	34	-13	19	7	8	-1	-14	0	367	1	0	
Maarianhamina - Mariehamn	113	104	9	550	544	6	1084	237	228	9	24	-1	10632	42	35	
Saltvik	17	16	1	59	81	-22	48	22	7	15	-6	-1	1714	9	3	
Sottunga	2	1	1	3	2	1	4	2	0	2	4	0	132	0	0	
Sund	7	13	-6	65	49	16	43	14	8	6	16	1	1030	4	2	
Vårdö	4	2	2	7	11	-4	23	7	2	5	3	-1	406	2	1	

4. Väestönmuutokset ja väkiluku suuralueittain, maakunnittain ja seutukunnittain 2002

Befolkningsförändringar och folkmängd storområdesvis, landskapsvis och efter ekonomisk region 2002

Vital statistics and population by major region, region and by sub-regional units 2002

Alue Område Area	Elävänä synty- neet Levande födda	Kuolleet Döda	Syntyn. enem- mys Födelse- överskott	Kuntien välinen muuttoliike Ornllyttning mellan kommuner			Kunnassa muutto Flyttning inom kommuner	Maahan- muutto Invand- ring	Maasta- muutto Utvand- ring	Netto- maahan- muutto Netto- invand- ring	Väestön- lisäys Folk- ökning	Väki- luvun korjau- s Korrig- ering	Väkiluku 31.12.2002 Folkmängd 31.12.2002	Solmitut avioliitot Ingångna äkten- skap	Avio- erot Skils- mässor
				Tulo- muutto Inflytt- ning	Lähtö- muutto Utflytt- ning	Netto- muutto Netto- flyttning									
KOKO MAA - HELA LANDET WHOLE COUNTRY	55555	49418	6137	273026	273026	-	561244	18113	12891	5222	11359	35	5206295	26969	13336
SUURALUE - STOROMRÅDE MAJOR REGION															
Uusimaa - Nyland	16999	10811	6188	83194	80208	2986	169894	7903	5609	2294	11468	-55	1419938	9149	4290
Etelä-Suomi - Södra Finland	17864	19008	-1144	94174	90941	3233	190564	4899	3052	1847	3936	-32	1827141	9182	4739
Itä-Suomi - Östra Finland	6013	7583	-1570	30723	33989	-3266	71953	1325	782	543	-4293	59	672345	2574	1550
Väli-Suomi - Mellanfinland	7524	7033	491	33167	34533	-1366	65513	1906	1447	459	-416	44	702863	3199	1439
Pohjois-Suomi - Norra Finland	6886	4747	2139	30436	32202	-1766	61700	1652	1615	37	410	24	557751	2775	1253
Ahvenanmaa - Åland	269	236	33	1332	1153	179	1620	428	386	42	254	-5	26257	90	65
MANNER-SUOMI FASTA FINLAND - MAINLAND FINLAND															
UUSIMAA NYLAND	16058	9940	6118	78667	76216	2451	162027	7581	5440	2141	10710	-30	1329004	8728	4061
Helsingin sk	14760	8720	6040	72614	70637	1977	150375	7184	5201	1983	10000	-44	1207737	8113	3764
Lohjan sk	884	698	186	4169	3751	418	7997	166	119	47	651	15	77746	422	201
Tammisaaren sk	414	522	-108	1884	1828	56	3655	231	120	111	59	-1	43521	193	96
ITÄ-UUSIMAA ÖSTRA NYLAND	941	871	70	4527	3992	535	7867	322	169	153	758	-25	90934	421	229
Lovisan sk	155	239	-84	849	845	4	1139	63	34	29	-51	-16	18640	70	35
Porvoon sk	786	632	154	3678	3147	531	6728	259	135	124	809	-9	72294	351	194
VARSINAIS-SUOMI EGENTLIGA FINLAND	4564	4504	60	25544	24441	1103	46219	1549	997	552	1715	-40	450968	2426	1180
Loimaan sk	377	433	-56	2062	2056	6	2249	41	36	5	-45	8	37088	154	79
Salon sk	689	740	-51	3584	3673	-89	5159	253	116	137	-3	5	62530	285	155
Turun sk	2963	2591	372	17467	16149	1318	33954	1133	741	392	2082	-56	287708	1740	829
Vakka-Suomen sk	353	447	-94	1567	1700	-133	3353	40	47	-7	-234	5	40841	164	87
Åboland-Turunmaan sk	182	293	-111	864	863	1	1504	82	57	25	-85	-2	22801	83	30
SATAKUNTA SATAKUNTA	2199	2555	-356	9476	10168	-692	23929	363	224	139	-909	17	235416	1042	560
Kaakkois-Satakunnan sk	246	381	-135	1308	1413	-105	2097	53	18	35	-205	6	30997	111	61
Pohjois-Satakunnan sk	263	395	-132	1048	1285	-237	2214	25	17	8	-361	8	29388	89	40
Porin sk	1159	1156	3	4801	5120	-319	13578	186	134	52	-264	-6	115600	579	328
Rauman sk	531	623	-92	2319	2350	-31	6040	99	55	44	-79	9	59431	263	131
KANTA-HÄME EGENTLIGA TAVASTLAND	1659	1725	-66	9491	9191	300	15507	316	173	143	377	0	165886	821	423
Forssan sk	347	388	-41	1956	2114	-158	2960	53	27	26	-173	0	35557	167	89
Hämeenlinnan sk	849	902	-53	4979	4596	383	8437	197	94	103	433	-5	88187	422	223
Riihimäen sk	463	435	28	2556	2481	75	4110	66	52	14	117	5	42142	232	111
PIRKANMAA BIRKALAND	4727	4551	176	25418	22873	2545	50147	1351	857	494	3215	18	453978	2615	1174
Etelä-Pirkanmaan sk	390	516	-126	1949	1777	172	3862	77	50	27	73	1	42132	204	83
Kaakkois-Pirkanmaan sk	83	133	-50	531	504	27	655	25	14	11	-12	4	9963	43	15
Lounais-Pirkanmaan sk	220	301	-81	1040	1102	-62	1935	24	19	5	-138	4	24536	101	48
Luoteis-Pirkanmaan sk	269	350	-81	1259	1381	-122	2162	36	17	19	-184	-1	29594	119	68
Tampereen sk	3406	2685	721	18867	16020	2847	38241	1127	718	409	3977	18	306131	1993	897
Ylä-Pirkanmaan sk	359	566	-207	1772	2089	-317	3292	62	39	23	-501	-8	41622	155	63
PÄIJÄT-HÄME PÄIJÄNNE-TAVASTLAND	1907	1975	-68	10346	9993	353	22169	548	383	165	450	-18	198088	876	538
Heinolan sk	214	354	-140	1158	1159	-1	2778	49	25	24	-117	-7	29503	91	62
Lahden sk	1693	1621	72	9188	8834	354	19391	499	358	141	567	-11	168585	785	476
KYMENLAAKSO KYMENEDALEN	1639	2259	-620	8177	8392	-215	18546	449	196	253	-582	-14	186111	820	543
Kotkan-Haminan sk	790	1126	-336	3169	3171	-2	9970	253	100	153	-185	-7	87874	407	231
Kouvolan sk	849	1133	-284	5008	5221	-213	8576	196	96	100	-397	-7	98237	413	312
ETELÄ-KARJALA SÖDRA KARELEN	1169	1439	-270	5722	5883	-161	14047	323	222	101	-330	5	136694	582	321
Imatran sk	298	452	-154	1381	1575	-194	3698	86	76	10	-338	-4	40777	165	98
Kärkikuntien sk	32	107	-75	226	269	-43	394	9	2	7	-111	0	6468	20	7
Lappeenrannan sk	677	623	54	3175	3083	92	8849	186	122	64	210	14	69569	325	187
Länsi-Saimaan sk	162	257	-95	940	956	-16	1106	42	22	20	-91	-5	19880	72	29
ETELÄ-SAVO SÖDRA SAVOLAX	1364	1911	-547	7445	8207	-762	17126	264	156	108	-1201	6	163276	634	352
Juvan sk	182	354	-172	871	1024	-153	1620	24	17	7	-318	3	24009	110	43
Mikkelin sk	589	785	-196	3069	3241	-172	8361	130	78	52	-316	-7	69994	282	146
Pieksämäen sk	203	271	-68	1284	1574	-290	2228	37	14	23	-335	2	23894	91	54
Savonlinnan sk	390	501	-111	2221	2368	-147	4917	73	47	26	-232	8	45379	151	109

4. Väestömuutokset ja väkiluku maakunnittain ja seutukunnittain 2002

Befolkningsförändringar och folkmängd landskapsvis och efter ekonomisk region 2002
Vital statistics and population by region and by sub-regional units 2002

(Jatk.)

(Forts.)

(Cont.)

Alue Område Area	Elävänä synty- neet Levande födda	Kuolleet Döda	Syntyn. enem- myys Födelse- överskott	Kuntien välinen muuttoliike Omflyttning mellan kommuner			Kunnassa muutto Flyttning inom kommuner	Maahan- muutto Invand- ring	Maasta- muutto Utvand- ring	Netto- maahan- muutto Netto- invand- ring	Väestön- lisäys Folk- ökning	Väki- luvun korjaus Korrige- ring	Väkiluku	Solmitut	Avio-
				31.12.2002	avioliitot	erot									
				Tulo- muutto Inflytt- ning	Lähtö- muutto Utflytt- ning	Netto- muutto Netto- flyttning							Folkmängd 31.12.2002	Ingångna äkten- skap	Skils- mässor
POHJOIS-SAVO	2331	2685	-354	12073	12636	-563	29200	420	382	38	-879	13	251976	1039	615
NORRA SAVOLAX															
Koivis-Savon sk	143	306	-163	868	1029	-161	1486	17	24	-7	-331	1	21400	60	42
Kuopion sk	1224	961	263	6785	6601	184	17025	226	216	10	457	10	117007	583	358
Sisä-Savon sk	114	234	-120	596	710	-114	1394	20	12	8	-226	2	16287	45	26
Varkauden sk	309	413	-104	1518	1649	-131	3795	74	49	25	-210	-4	35590	142	82
Ylä-Savon sk	541	771	-230	2306	2647	-341	5500	83	81	2	-569	4	61692	209	107
POHJOIS-KARJALA	1550	1984	-434	8189	9086	-897	16373	396	152	244	-1087	16	169722	621	399
NORRA KARELEN															
Ilomantsin sk	49	156	-107	305	385	-80	669	21	13	8	-179	4	8981	27	16
Joensuu sk	999	824	175	5697	5725	-28	10045	265	103	162	309	0	92538	398	254
Keski-Karjalan sk	175	293	-118	776	1009	-233	1662	61	20	41	-310	4	21688	56	40
Outokummun sk	92	194	-102	523	621	-98	1138	16	8	8	-192	1	13179	42	32
Pielisen Karjalan sk	235	517	-282	888	1346	-458	2859	33	8	25	-715	7	33336	98	57
KESKI-SUOMI	2763	2594	169	15840	15834	6	28110	651	522	129	304	12	265078	1317	594
MELLERSTA FINLAND															
Jyväskylän sk	1679	1082	597	10936	10108	828	17892	471	405	66	1491	2	142869	877	368
Jämsän sk	287	370	-83	1425	1487	-62	2682	50	25	25	-120	-3	30975	130	65
Kaakkaisen Keski-Suomen sk	106	214	-108	587	624	-37	924	12	8	4	-141	2	14243	55	24
Keuruun sk	149	209	-60	654	857	-203	1505	22	22	0	-263	1	17310	64	41
Saarijärven sk	188	308	-120	773	958	-185	1578	33	17	16	-289	-3	21270	64	42
Viitasaaren sk	128	172	-44	393	592	-199	1101	30	13	17	-226	4	14789	57	17
Äänekosken sk	226	239	-13	1072	1208	-136	2428	33	32	1	-148	9	23622	70	37
ETELÄ-POHJANMAA	2036	2067	-31	7999	8577	-578	14858	305	154	151	-458	21	194105	761	397
SÖDRA ÖSTERBOTTEN															
Eteläisten seinänaapurien sk	221	276	-55	715	772	-57	1552	53	16	37	-75	6	23122	71	29
Hämälän sk	310	330	-20	1118	1230	-112	2340	55	27	28	-104	-4	30110	107	61
Järvisuodun sk	207	253	-46	545	817	-272	1170	40	11	29	-289	4	21934	78	40
Kuusikuntien sk	267	316	-49	926	1170	-244	1912	23	30	-7	-300	6	29114	82	51
Pohjoisten seinänaapurien sk	735	489	246	3792	3515	277	5711	96	42	54	577	-1	59751	307	155
Suupohjan sk	296	403	-107	903	1073	-170	2173	38	28	10	-267	10	30074	116	61
POHJANMAA	1924	1713	211	6809	7286	-477	15802	838	644	194	-72	-5	173006	770	298
ÖSTERBOTTEN															
Jakobstadsregionen	600	499	101	1364	1457	-93	3179	222	206	16	24	-4	48188	186	64
Kyrönmaan sk	210	176	34	789	768	21	1095	17	17	0	55	8	17305	75	21
Sydösterbottens kustregion	144	226	-82	441	448	-7	1054	101	76	25	-64	2	19128	53	22
Vaasan sk	970	812	158	4215	4613	-398	10474	498	345	153	-87	-11	88385	456	191
KESKI-POHJANMAA	801	659	142	2519	2836	-317	6743	112	127	-15	-190	16	70674	351	150
MELLERSTA ÖSTERBOTTEN															
Kaustisen sk	197	202	-5	581	786	-205	1058	26	31	-5	-215	-3	18405	74	26
Kokkolan sk	604	457	147	1938	2050	-112	5685	86	96	-10	25	19	52269	277	124
POHJOIS-POHJANMAA	5130	2907	2223	20593	20986	-393	41578	1005	899	106	1936	9	369974	2026	811
NORRA ÖSTERBOTTEN															
Koivismaan sk	204	180	24	826	1009	-183	2566	49	44	5	-154	9	22520	68	46
Nivala-Haapajärven sk	390	339	51	897	1373	-476	2575	46	23	23	-402	17	31829	144	58
Oulun sk	3045	1296	1749	13952	12584	1368	25949	699	676	23	3140	-18	196096	1332	497
Oulunkaaren sk	305	279	26	1141	1322	-181	2093	42	22	20	-135	1	27164	118	42
Raahen sk	426	291	135	1371	1877	-506	3631	92	60	32	-339	8	35770	139	63
Siikalatvan sk	185	160	25	709	904	-195	1156	24	21	3	-167	-3	16696	52	24
Ylivieskan sk	575	362	213	1697	1917	-220	3608	53	53	0	-7	-5	39899	173	81
KAINUU	768	1003	-235	3016	4060	-1044	9254	245	92	153	-1126	24	87371	280	184
KAJANALAND															
Kajaanin sk	567	615	-48	2356	2992	-636	6804	194	71	123	-561	11	59155	203	133
Kehys-Kainuun sk	201	388	-187	660	1068	-408	2450	51	21	30	-565	13	28216	77	51
LAPPI	1756	1840	-84	9843	11216	-1373	20122	647	716	-69	-1526	15	187777	749	442
LAPPLAND															
Itä-Lapin sk	136	255	-119	776	1105	-329	1965	47	34	13	-435	1	21847	61	40
Kemi-Tornion sk	633	626	7	2705	3219	-514	6365	272	334	-62	-569	2	61829	256	160
Pohjois-Lapin sk	136	177	-41	735	945	-210	1826	66	54	12	-239	4	18108	60	31
Rovaniemen sk	676	507	169	4702	5004	-302	8355	197	182	15	-118	2	61797	311	170
Torniolaakson sk	70	117	-47	324	334	-10	597	24	64	-40	-97	-1	9955	26	14
Tunturi-Lapin sk	105	158	-53	601	609	-8	1014	41	48	-7	-68	7	14241	35	27
AHVENANMAA - ÅLAND															
AHVENANMAA	269	236	33	1332	1153	179	1620	428	386	42	254	-5	26257	90	65
ÅLAND															
Mariehamns stad	113	104	9	550	544	6	1084	237	228	9	24	-1	10632	42	35
Ålands landsbygd	133	103	30	700	549	151	418	159	140	19	200	-2	13279	42	25
Ålands skärgård	23	29	-6	82	60	22	118	32	18	14	30	-2	2346	6	5

5. Elävänä syntyneet sukupuolen, äidin iän ja siviilisäädyn mukaan lääneittäin 2002

Levande födda efter kön, moderns ålder och civilstånd länsvis 2002

Live births by sex, age of mother and marital status by province 2002

Alue Område Area	Yhteensä Totalt Total	Poikia Gossar Males	Tyttöjä Flickor Females	Äidin ikä - Moderns ålder - Age of mother							Äiti naimisissa Modern gift Mother married %	Äiti ei naimisissa Modern ej gift Mother not married %		
				-19	20-24	25-29	30-34	35-39	40-44	45-				
KOKO MAA - HELA LANDET <i>WHOLE COUNTRY</i>	55555	28563	26992	1784	9129	17318	16560	8817	1830	117	33399	60,1	22156	39,9
MANNER-SUOMI <i>FASTA FINLAND - MAINLAND FINLAND</i>	55286	28424	26862	1781	9098	17240	16470	8757	1823	117	33287	60,2	21999	39,8
Etelä-Suomen <i>Södra Finlands</i>	23373	11935	11438	609	3263	7126	7506	4062	764	43	14179	60,7	9194	39,3
Länsi-Suomen <i>Västra Finlands</i>	19014	9774	9240	586	3229	6114	5614	2884	559	28	11393	59,9	7621	40,1
Itä-Suomen <i>Östra Finlands</i>	5245	2720	2525	240	949	1641	1454	761	184	16	2914	55,6	2331	44,4
Oulun <i>Uleåborgs</i>	5898	3100	2798	271	1291	1830	1483	768	232	23	3911	66,3	1987	33,7
Lapin <i>Lapplands</i>	1756	895	861	75	366	529	413	282	84	7	890	50,7	866	49,3
AHVENANMAA - ÅLAND														
Ahvenanmaa <i>Ålands</i>	269	139	130	3	31	78	90	60	7	-	112	41,6	157	58,4

6. Elävänä syntyneet sukupuolen, äidin iän ja siviilisäädyn mukaan maakunnittain ja kunnittain 2002

Levande födda efter kön, moderns ålder och civilstånd landskapsvis och kommunvis 2002

Live births by sex, age of mother and marital status by region and municipality 2002

Alue Område Area	Yhteensä Totalt Total	Poikia Gossar Males	Tyttöjä Flickor Females	Äidin ikä - Moderns ålder - Age of mother							Äiti naimisissa Modern gift Mother married %	Äiti ei naimisissa Modern ej gift Mother not married %		
				-19	20-24	25-29	30-34	35-39	40-44	45-				
KOKO MAA - HELA LANDET <i>WHOLE COUNTRY</i>	55555	28563	26992	1784	9129	17318	16560	8817	1830	117	33399	60,1	22156	39,9
Kaupunkimaiset kunnat <i>Urbana kommuner Urban municipalities</i>	36263	18681	17582	1153	6032	11415	10840	5634	1133	56	21639	59,7	14624	40,3
Taajaan asutut kunnat <i>Tätortskommuner Semi-urban municipalities</i>	9428	4804	4624	296	1497	2895	2900	1492	314	34	5813	61,7	3615	38,3
Maaseutumaiset kunnat <i>Landsbygdskommuner Rural municipalities</i>	9864	5078	4786	335	1600	3008	2820	1691	383	27	5947	60,3	3917	39,7
MANNER-SUOMI <i>FASTA FINLAND - MAINLAND FINLAND</i>	55286	28424	26862	1781	9098	17240	16470	8757	1823	117	33287	60,2	21999	39,8
UUSIMAA - NYLAND	16058	8236	7822	367	2066	4800	5308	2932	550	35	10086	62,8	5972	37,2
Pääkaupunkiseutu - Huvudstadsregion	11800	6092	5708	240	1471	3449	3953	2256	409	22	7472	63,3	4328	36,7
Espoo - Esbo	3193	1577	1616	46	319	909	1199	617	100	3	2288	71,7	905	28,3
Hanko - Hangö	91	40	51	6	20	27	26	10	2	-	43	47,3	48	52,7
Helsinki - Helsingfors	6064	3177	2887	126	771	1725	1967	1227	232	16	3689	60,8	2375	39,2
Hyvinkää - Hyvinge	524	259	265	18	97	170	157	68	13	1	283	54,0	241	46,0
Inkoo - Ingå	54	29	25	1	6	21	14	9	2	1	34	63,0	20	37,0
Järvenpää - Träskända	439	231	208	15	67	153	127	63	11	3	261	59,5	178	40,5
Karjaa - Karis	90	48	42	3	15	33	24	15	-	-	51	56,7	39	43,3
Karjalohja - Karislojo	21	8	13	1	2	4	10	4	-	-	14	66,7	7	33,3
Karkkila - Högfors	96	48	48	7	12	40	23	13	1	-	51	53,1	45	46,9
Kauniainen - Grankulla	83	41	42	3	2	16	36	23	3	-	64	77,1	19	22,9
Kerava - Kervo	344	180	164	10	66	109	87	55	16	1	188	54,7	156	45,3
Kirkkonummi - Kyrkslätt	417	216	201	6	37	131	157	73	12	1	286	68,6	131	31,4
Lohja - Lojo	367	180	187	19	66	115	102	54	10	1	198	54,0	169	46,0
Mäntsälä	195	96	99	6	29	69	59	26	5	1	124	63,6	71	36,4
Nummi-Pusula	58	28	30	-	7	17	19	12	3	-	42	72,4	16	27,6
Nummijärvi	478	234	244	8	47	126	176	93	26	2	330	69,0	148	31,0
Pohja - Pojo	63	38	25	2	11	22	21	6	1	-	35	55,6	28	44,4
Pornainen - Borgnäs	69	35	34	-	7	24	22	9	6	1	54	78,3	15	21,7
Sammatti	10	2	8	1	2	3	3	1	-	-	3	30,0	7	70,0
Siuntio - Sjundeå	47	21	26	1	3	14	23	4	2	-	29	61,7	18	38,3
Tammisaari - Ekenäs	116	64	52	5	17	36	40	17	1	-	60	51,7	56	48,3
Tuusula - Tusby	447	222	225	7	36	143	158	82	21	-	319	71,4	128	28,6
Vantaa - Vanda	2460	1297	1163	65	379	799	751	389	74	3	1431	58,2	1029	41,8
Vihti - Vichtis	332	165	167	11	48	94	107	62	9	1	209	63,0	123	37,0

6. Elävänä syntyneet sukupuolen, äidin iän ja siviilisäädyn mukaan maakunnittain ja kunnittain 2002

Levande födda efter kön, moderns ålder och civilstånd landskapsvis och kommunvis 2002

Live births by sex, age of mother and marital status by region and municipality 2002

(Jatk.)

(Forts.)

(Cont.)

Alue Område Area	Yhteensä Totalt Total	Poikia Gossar Males	Tyttöjä Flickor Females	Äidin ikä - Moderns ålder - Age of mother							Äiti naimisissa Modern gift Mother married	Äiti ei naimisissa Modern ej gift Mother not married		
				-19	20-24	25-29	30-34	35-39	40-44	45-			%	%
ITÄ-UUSIMAA - ÖSTRA NYLAND	941	455	486	19	107	275	337	169	33	1	542	57,6	399	42,4
Askola	48	23	25	-	8	10	18	10	2	-	30	62,5	18	37,5
Lapinjärvi - Lapträsk	24	15	9	-	5	6	4	9	-	-	14	58,3	10	41,7
Liljendal	15	7	8	1	3	4	5	2	-	-	5	33,3	10	66,7
Loviisa - Lovisa	50	26	24	-	11	15	16	6	2	-	18	36,0	32	64,0
Myrskylä - Mörskom	12	9	3	1	2	5	2	1	1	-	6	50,0	6	50,0
Pemaja - Pemä	46	25	21	-	2	18	17	7	2	-	28	60,9	18	39,1
Porvoo - Borgå	478	227	251	13	49	144	173	78	21	-	267	55,9	211	44,1
Pukkila	19	5	14	1	-	2	9	6	1	-	12	63,2	7	36,8
Ruotsinpyhtää - Strömfors	20	11	9	-	7	5	6	2	-	-	5	25,0	15	75,0
Sipoo - Sibbo	229	107	122	3	20	66	87	48	4	1	157	68,6	72	31,4
VARSINAIS-SUOMI - EGENTLIGA FINLAND	4564	2393	2171	109	719	1506	1411	702	114	3	2615	57,3	1949	42,7
Alastaro	26	17	9	-	9	7	5	5	-	-	14	53,8	12	46,2
Askainen - Villnäs	4	1	3	-	-	-	3	1	-	-	3	75,0	1	25,0
Aura	51	21	30	4	8	16	17	3	3	-	27	52,9	24	47,1
Dragstjärd	22	11	11	1	2	8	6	4	1	-	9	40,9	13	59,1
Halikko	127	70	57	2	18	43	42	19	3	-	60	47,2	67	52,8
Houtskari - Houtskär	6	4	2	-	1	1	2	2	-	-	1	16,7	5	83,3
Iniö	2	1	1	-	1	1	-	-	-	-	1	50,0	1	50,0
Kaarina - St Karins	233	130	103	1	15	86	84	39	8	-	146	62,7	87	37,3
Karainen	34	22	12	1	7	9	13	3	-	1	28	82,4	6	17,6
Kemiö - Kimito	24	14	10	1	2	3	13	4	1	-	15	62,5	9	37,5
Kiikala	17	8	9	1	1	5	4	3	3	-	5	29,4	12	70,6
Kisko	16	11	5	-	3	6	2	3	2	-	10	62,5	6	37,5
Korppoo - Korpo	7	5	2	-	1	1	3	2	-	-	4	57,1	3	42,9
Koski Ti	21	8	13	1	2	5	10	2	1	-	12	57,1	9	42,9
Kustavi - Gustavs	2	1	1	-	-	-	-	2	-	-	-	-	2	100,0
Kuusjoki	23	16	7	-	4	9	10	-	-	-	14	60,9	9	39,1
Laitila	86	49	37	-	14	25	33	13	1	-	44	51,2	42	48,8
Lemu	26	16	10	1	-	12	7	5	1	-	20	76,9	6	23,1
Lieto - Lundo	167	87	80	1	14	47	66	36	3	-	108	64,7	59	35,3
Loimaa	69	31	38	6	12	20	21	10	-	-	30	43,5	39	56,5
Loimaan kunta - Loimaa kommun	47	25	22	2	6	17	9	11	2	-	24	51,1	23	48,9
Marttila	17	11	6	1	1	6	5	4	-	-	10	58,8	7	41,2
Masku	66	35	31	1	8	22	14	18	3	-	43	65,2	23	34,8
Mellilä	11	6	5	1	2	5	2	1	-	-	3	27,3	8	72,7
Merimasku	13	7	6	-	-	3	4	5	1	-	7	53,8	6	46,2
Mietoinen	12	8	4	-	-	6	2	3	1	-	8	66,7	4	33,3
Muurla	12	9	3	-	1	2	5	3	1	-	10	83,3	2	16,7
Mynämäki	64	35	29	-	11	20	22	11	-	-	33	51,6	31	48,4
Naantali - Näsendal	137	69	68	5	16	41	49	24	2	-	85	62,0	52	38,0
Nauvo - Nagu	13	4	9	-	1	3	5	3	1	-	6	46,2	7	53,8
Nousiainen - Nousis	32	19	13	1	2	14	7	7	1	-	15	46,9	17	53,1
Oripää	20	11	9	1	6	9	2	2	-	-	8	40,0	12	60,0
Paimio - Pemar	98	49	49	3	10	41	31	13	-	-	60	61,2	38	38,8
Parainen - Pargas	103	48	55	2	11	36	32	19	2	1	49	47,6	54	52,4
Pemiö - Bjämä	52	23	29	3	5	13	21	10	-	-	34	65,4	18	34,6
Perteli	44	26	18	2	9	16	9	6	2	-	23	52,3	21	47,7
Piikkiö - Pikis	66	38	28	-	10	24	17	12	3	-	43	65,2	23	34,8
Pyhäranta	27	15	12	1	4	10	9	3	-	-	14	51,9	13	48,1
Pöytyä	36	18	18	1	3	9	8	14	1	-	21	58,3	15	41,7
Raisio - Reso	239	118	121	4	49	75	74	29	8	-	135	56,5	104	43,5
Rusko	39	23	16	-	4	12	16	6	1	-	29	74,4	10	25,6
Rymättylä - Rimito	11	4	7	-	1	4	5	1	-	-	7	63,6	4	36,4
Salo	298	157	141	8	51	93	95	44	7	-	172	57,7	126	42,3
Sauvo - Sagu	25	14	11	-	6	12	3	4	-	-	20	80,0	5	20,0
Somero	85	46	39	1	9	30	24	16	5	-	48	56,5	37	43,5
Suomusjärvi	13	7	6	-	-	6	6	1	-	-	8	61,5	5	38,5
Särkisalo - Finby	2	2	-	-	-	-	2	-	-	-	1	50,0	1	50,0
Taivassalo - Tövsala	8	6	2	-	-	2	4	2	-	-	4	50,0	4	50,0
Tarvasjoki	25	12	13	-	6	4	10	5	-	-	14	56,0	11	44,0
Turku - Åbo	1791	935	856	43	334	606	528	237	42	1	1030	57,5	761	42,5
Uusikaupunki - Nystad	134	59	75	8	28	45	31	18	4	-	63	47,0	71	53,0
Vahto	15	8	7	-	4	3	5	3	-	-	10	66,7	5	33,3
Vehmaa	20	8	12	-	5	6	7	2	-	-	13	65,0	7	35,0
Velkua	1	-	1	-	-	-	1	-	-	-	1	100,0	-	-
Västanfjärd	5	2	3	-	-	1	2	2	-	-	2	40,0	3	60,0
Yläne	20	13	7	1	2	6	4	7	-	-	11	55,0	9	45,0
SATAKUNTA - SATAKUNTA	2199	1154	1045	89	407	715	577	346	63	2	1246	56,7	953	43,3
Eura	87	45	42	6	16	21	31	12	1	-	47	54,0	40	46,0
Eurajoki - Euraäminne	67	38	29	-	16	23	20	8	-	-	46	68,7	21	31,3
Harjavalta	98	57	41	5	20	33	20	14	5	1	53	54,1	45	45,9
Honkajoki	17	9	8	1	3	5	3	4	1	-	10	58,8	7	41,2
Huittinen	69	36	33	-	10	25	19	11	4	-	44	63,8	25	36,2

6. Elävänä syntyneet sukupuolen, äidin iän ja siviilisäädyn mukaan maakunnittain ja kunnittain 2002

Levande födda efter kön, moderns ålder och civilstånd landskapsvis och kommunvis 2002

Live births by sex, age of mother and marital status by region and municipality 2002

(Jatk.)

(Forts.)

(Cont.)

Alue Område Area	Yhteensä Totalt Total	Poikia Gossar Males	Tyttöjä Flickor Females	Äidin ikä - Moderns ålder - Age of mother							Äiti naimisissa Modern gift Mother married	Äiti ei naimisissa Modern ej gift Mother not married	%	%
				-19	20-24	25-29	30-34	35-39	40-44	45-				
Jämijärvi	19	10	9	1	3	6	4	5	-	-	14	73,7	5	26,3
Kankaanpää	132	68	64	5	34	41	25	22	5	-	69	52,3	63	47,7
Karvia	23	16	7	1	3	12	3	4	-	-	8	34,8	15	65,2
Kiikoinen	12	8	4	-	3	4	2	2	1	-	7	58,3	5	41,7
Kiukainen	25	18	7	-	4	4	13	4	-	-	20	80,0	5	20,0
Kodisjoki	3	2	1	-	1	1	-	1	-	-	3	100,0	-	-
Kokemäki - Kumo	76	31	45	5	10	28	14	18	1	-	37	48,7	39	51,3
Kullaa	10	5	5	-	2	5	2	1	-	-	7	70,0	3	30,0
Köyliö - Kjulo	27	13	14	-	5	10	8	4	-	-	14	51,9	13	48,1
Lappi	41	21	20	1	11	16	9	3	1	-	27	65,9	14	34,1
Lavia	16	7	9	1	2	4	7	1	1	-	8	50,0	8	50,0
Luvia	33	18	15	-	1	12	12	8	-	-	25	75,8	8	24,2
Merikarvia - Sastmola	28	15	13	-	4	9	9	5	1	-	16	57,1	12	42,9
Nakkila	48	25	23	4	8	11	19	6	-	-	29	60,4	19	39,6
Noormarkku - Normark	63	33	30	1	11	22	17	10	2	-	34	54,0	29	46,0
Pomarkku - Påmark	31	18	13	2	7	11	6	5	-	-	20	64,5	11	35,5
Pori - Björneborg	739	388	351	32	142	253	185	106	21	-	409	55,3	330	44,7
Punkalaidun	19	11	8	1	1	9	4	3	1	-	12	63,2	7	36,8
Rauma - Raumo	308	158	150	12	66	81	93	49	7	-	163	52,9	145	47,1
Siikainen	16	9	7	1	1	5	3	6	-	-	8	50,0	8	50,0
Säkylä	43	19	24	3	9	12	14	5	-	-	30	69,8	13	30,2
Uvila - Ulvsby	137	70	67	7	12	46	33	27	11	1	80	58,4	57	41,6
Vampula	12	6	6	-	2	6	2	2	-	-	6	50,0	6	50,0
KANTA-HÄME - EGENTLIGA TAVASTLAND	1659	846	813	66	275	502	492	271	50	3	936	56,4	723	43,6
Forssa	163	91	72	6	37	61	36	18	4	1	89	54,6	74	45,4
Hattula	92	44	48	2	14	36	26	11	2	1	57	62,0	35	38,0
Hauho	30	16	14	1	3	4	12	8	2	-	18	60,0	12	40,0
Hausjärvi	80	38	42	-	10	24	27	17	2	-	46	57,5	34	42,5
Humppila	20	10	10	1	2	5	8	4	-	-	13	65,0	7	35,0
Hämeenlinna - Tavastehus	474	260	214	20	93	133	143	73	12	-	262	55,3	212	44,7
Janakkala	141	65	76	4	17	35	50	27	8	-	85	60,3	56	39,7
Jokioinen - Jockis	71	41	30	4	8	21	20	15	3	-	49	69,0	22	31,0
Kalvola	24	11	13	3	5	6	7	3	-	-	10	41,7	14	58,3
Lammi	48	26	22	2	6	11	13	13	3	-	24	50,0	24	50,0
Loppi	79	29	50	2	14	24	24	15	-	-	53	67,1	26	32,9
Renko	18	9	9	1	4	6	4	2	1	-	12	66,7	6	33,3
Riihimäki	304	148	156	17	48	99	83	46	11	-	149	49,0	155	51,0
Tammela	66	37	29	2	10	19	25	9	1	-	41	62,1	25	37,9
Tuulos	22	10	12	1	2	9	7	3	-	-	20	90,9	2	9,1
Ypäjä	27	11	16	-	2	9	7	7	1	1	8	29,6	19	70,4
PIRKANMAA - BIRKALAND	4727	2442	2285	138	761	1522	1413	737	144	12	2931	62,0	1796	38,0
Hämeenkyrö - Tavastkyro	117	68	49	2	19	36	32	22	6	-	63	53,8	54	46,2
Ikaalinen - Ikaalis	52	26	26	1	5	17	16	12	1	-	37	71,2	15	28,8
Juupajoki	19	9	10	4	5	2	4	4	-	-	9	47,4	10	52,6
Kangasala	261	141	120	1	30	89	90	41	9	1	185	70,9	76	29,1
Kihniö	24	11	13	1	5	7	2	9	-	-	12	50,0	12	50,0
Kuhmalhti	10	5	5	-	1	1	4	3	1	-	7	70,0	3	30,0
Kuru	27	12	15	-	4	7	8	7	-	1	19	70,4	8	29,6
Kylmäkoski	23	13	10	1	2	10	5	3	2	-	12	52,2	11	47,8
Lempäälä	221	117	104	8	43	63	65	36	6	-	158	71,5	63	28,5
Luopioinen	17	9	8	1	3	4	8	1	-	-	7	41,2	10	58,8
Längelmäki	11	2	9	1	2	4	2	1	1	-	9	81,8	2	18,2
Mouhijärvi	22	11	11	1	3	7	5	5	1	-	13	59,1	9	40,9
Mänttä	63	29	34	4	17	20	16	4	2	-	30	47,6	33	52,4
Nokia	321	162	159	10	42	121	93	44	10	1	181	56,4	140	43,6
Orivesi	80	32	48	1	8	25	30	13	2	1	42	52,5	38	47,5
Parkano	52	32	20	2	14	10	16	6	4	-	25	48,1	27	51,9
Pirkkala - Birkala	173	89	84	2	19	48	63	33	8	-	124	71,7	49	28,3
Pälkäne	27	17	10	-	7	9	5	5	1	-	18	66,7	9	33,3
Ruovesi	46	23	23	1	3	19	9	10	3	1	26	56,5	20	43,5
Sahalahti	29	13	16	1	7	7	6	5	3	-	17	58,6	12	41,4
Suodenniemi	11	5	6	1	1	6	2	1	-	-	8	72,7	3	27,3
Tampere - Tammerfors	2099	1090	1009	56	354	688	621	318	59	3	1309	62,4	790	37,6
Toijala	92	48	44	6	16	34	25	9	1	1	50	54,3	42	45,7
Urpala	35	17	18	-	5	9	14	5	2	-	20	57,1	15	42,9
Valkeakoski	187	93	94	6	37	60	48	27	8	1	99	52,9	88	47,1
Vammala	136	67	69	11	17	40	43	22	2	1	87	64,0	49	36,0
Vesilähti	46	26	20	-	3	16	19	8	-	-	38	82,6	8	17,4
Viihde	53	24	29	4	9	16	18	4	2	-	29	54,7	24	45,3
Viljakkala	24	16	8	-	7	5	9	3	-	-	16	66,7	8	33,3
Vilppula	49	31	18	5	9	11	13	9	1	1	26	53,1	23	46,9
Virrat - Virdois	64	40	24	1	14	19	18	9	3	-	39	60,9	25	39,1
Ylöjärvi	285	143	142	3	41	92	93	50	6	-	186	65,3	99	34,7
Äetsä	51	21	30	3	9	20	11	8	-	-	30	58,8	21	41,2

6. Elävänä syntyneet sukupuolen, äidin iän ja siviilisäädyn mukaan maakunnittain ja kunnittain 2002

Levande födda efter kön, moderns ålder och civilstånd landskapsvis och kommunvis 2002

Live births by sex, age of mother and marital status by region and municipality 2002

(Jatk.)

(Forts.)

(Cont.)

Alue Område Area	Yhteensä Totalt Total	Poikia Gossar Males	Tyttöjä Flickor Females	Äidin ikä - Moderns ålder - Age of mother							Äiti naimisissa Modern gift Mother married		Äiti ei naimisissa Modern ej gift Mother not married	
				-19	20-24	25-29	30-34	35-39	40-44	45-	%	%		
PÄIJÄT-HÄME - PÄIJÄNNE-TAVASTLAND	1907	970	937	79	348	624	524	280	50	2	1066	55,9	841	44,1
Artjärvi - Artsjö	5	4	1	-	1	2	2	-	-	-	2	40,0	3	60,0
Asikkala	58	30	28	2	9	17	17	12	1	-	37	63,8	21	36,2
Hartola	22	9	13	1	1	9	8	2	1	-	14	63,6	8	36,4
Heinola	146	81	65	5	25	44	43	24	5	-	65	44,5	81	55,5
Hollola	220	110	110	7	32	67	75	34	5	-	141	64,1	79	35,9
Hämeenkoski	13	5	8	-	1	4	4	4	-	-	5	38,5	8	61,5
Kärkölä	44	23	21	-	10	10	13	10	1	-	23	52,3	21	47,7
Lahti - Lahtis	1012	514	498	51	198	348	246	146	23	-	536	53,0	476	47,0
Nastola	177	81	96	4	34	49	66	16	6	2	108	61,0	69	39,0
Orimattila	142	80	62	9	24	60	27	18	4	-	92	64,8	50	35,2
Padasjoki	22	7	15	-	6	3	11	1	1	-	12	54,5	10	45,5
Sysmä	46	26	20	-	7	11	12	13	3	-	31	67,4	15	32,6
KYMENLAAKSO - KYMENEDALEN	1639	823	816	41	272	539	507	232	48	-	923	56,3	716	43,7
Anjalankoski	145	69	76	3	32	47	41	18	4	-	77	53,1	68	46,9
Elimäki	96	50	46	3	20	32	26	11	4	-	65	67,7	31	32,3
Hamina - Fredrikshamn	195	99	96	3	23	68	70	29	2	-	121	62,1	74	37,9
Iitti	50	25	25	-	14	15	12	8	1	-	30	60,0	20	40,0
Jaala	15	6	9	-	2	4	5	4	-	-	10	66,7	5	33,3
Kotka	496	251	245	13	91	162	150	67	13	-	250	50,4	246	49,6
Kouvola	252	128	124	9	37	80	82	38	6	-	150	59,5	102	40,5
Kuusankoski	187	97	90	9	27	63	53	26	9	-	104	55,6	83	44,4
Miehikkälä	31	17	14	-	3	11	9	6	2	-	17	54,8	14	45,2
Pyhtää - Pyttis	45	16	29	-	5	15	16	7	2	-	21	46,7	24	53,3
Valkeala	104	56	48	1	14	34	35	16	4	-	66	63,5	38	36,5
Virolahti	23	9	14	-	4	8	8	2	1	-	12	52,2	11	47,8
ETELÄ-KARJALA - SÖDRA KARELEN	1169	605	564	37	195	386	338	178	33	2	626	53,6	543	46,4
Imatra	230	127	103	11	46	84	46	38	5	-	110	47,8	120	52,2
Joutseno	92	50	42	1	12	33	36	8	2	-	55	59,8	37	40,2
Lappeenranta - Villmanstrand	585	291	294	20	103	192	176	83	11	-	305	52,1	280	47,9
Lemi	30	17	13	-	3	10	10	6	1	-	21	70,0	9	30,0
Luumäki	37	19	18	-	4	8	7	11	6	1	26	70,3	11	29,7
Panikkala	23	10	13	1	3	4	13	2	-	-	10	43,5	13	56,5
Rautjärvi	28	13	15	1	3	12	7	3	2	-	14	50,0	14	50,0
Ruokolahti	40	20	20	1	7	14	9	7	2	-	18	45,0	22	55,0
Saari	4	2	2	-	-	-	-	4	-	-	2	50,0	2	50,0
Savitaipale	25	15	10	-	4	5	8	7	1	-	15	60,0	10	40,0
Suomenniemi	8	5	3	1	-	2	4	1	-	-	5	62,5	3	37,5
Taipalsaari	49	26	23	-	6	15	19	7	2	-	36	73,5	13	26,5
Uukuniemi	5	3	2	-	1	3	1	-	-	-	4	80,0	1	20,0
Ylämaa	13	7	6	1	3	4	2	1	1	1	5	38,5	8	61,5
ETELÄ-SAVO - SÖDRA SAVOLAX	1364	708	656	66	245	436	373	195	46	3	743	54,5	621	45,5
Eronkoski	8	2	6	-	-	4	3	-	1	-	5	62,5	3	37,5
Haukivuori	22	9	13	-	4	6	11	-	1	-	14	63,6	8	36,4
Heinävesi	41	22	19	2	10	13	8	5	3	-	25	61,0	16	39,0
Hirvensalmi	15	11	4	-	1	8	6	-	-	-	10	66,7	5	33,3
Joroinen - Jorois	45	19	26	1	10	13	14	5	2	-	22	48,9	23	51,1
Juva	53	28	25	3	9	18	14	7	2	-	27	50,9	26	49,1
Jäppilä	12	9	3	1	1	7	1	1	1	-	10	83,3	2	16,7
Kangasniemi	41	26	15	1	7	8	10	14	1	-	28	68,3	13	31,7
Kerimäki	50	26	24	3	8	13	13	12	1	-	25	50,0	25	50,0
Mikkeli - St Michel	439	227	212	23	76	136	125	61	16	2	247	56,3	192	43,7
Mäntyharju	42	21	21	-	14	11	12	5	-	-	19	45,2	23	54,8
Pertunmaa	12	4	8	2	2	3	2	3	-	-	5	41,7	7	58,3
Pieksämäen mlk - Pieksämäki lk	50	25	25	3	8	20	10	8	1	-	27	54,0	23	46,0
Pieksämäki	111	56	55	9	25	35	26	15	1	-	56	50,5	55	49,5
Punkaharju	24	10	14	-	4	8	7	4	1	-	17	70,8	7	29,2
Puumala	16	9	7	-	3	3	5	4	1	-	8	50,0	8	50,0
Rantasalmi	49	25	24	3	8	12	13	10	3	-	25	51,0	24	49,0
Ristiina	40	27	13	1	4	17	12	5	1	-	21	52,5	19	47,5
Savonlinna - Nyslott	259	138	121	13	45	88	71	32	9	1	135	52,1	124	47,9
Savonranta	8	4	4	-	-	3	2	2	1	-	4	50,0	4	50,0
Sulkava	19	5	14	-	4	7	7	1	-	-	12	63,2	7	36,8
Virtasalmi	8	5	3	1	2	3	1	1	-	-	1	12,5	7	87,5
POHJOIS-SAVO - NORRA SAVOLAX	2331	1193	1138	104	383	745	669	340	83	7	1327	56,9	1004	43,1
Iisalmi - Idensalmi	218	103	115	19	46	64	56	27	6	-	104	47,7	114	52,3
Juankoski	36	20	16	2	5	6	17	5	-	1	16	44,4	20	55,6
Kaavi	23	9	14	-	4	5	7	5	2	-	11	47,8	12	52,2
Kangaslampi	11	7	4	-	2	2	4	3	-	-	8	72,7	3	27,3
Karttula	26	20	6	1	1	7	12	2	3	-	14	53,8	12	46,2

6. Elävänä syntyneet sukupuolen, äidin iän ja siviilisäädyn mukaan maakunnittain ja kunnittain 2002
 Levande födda efter kön, moderns ålder och civilstånd landskapsvis och kommunvis 2002
 Live births by sex, age of mother and marital status by region and municipality 2002

(Jatk.)
 (Forts.)
 (Cont.)

Alue Område Area	Yhteensä Totalt Total	Poikia Gossar Males	Tyttöjä Flickor Females	Äidin ikä - Moderns ålder - Age of mother							Äiti naimisissa Modern gift Mother married	Äiti ei naimisissa Modern ej gift Mother not married		
				-19	20-24	25-29	30-34	35-39	40-44	45-			%	%
Keitele	22	10	12	3	4	8	4	2	1	-	13	59,1	9	40,9
Kiuruvesi	86	39	47	5	20	21	20	15	5	-	43	50,0	43	50,0
Kuopio	920	465	455	26	151	316	255	134	34	4	551	59,9	369	40,1
Lapinlahti	61	33	28	6	13	13	19	9	1	-	37	60,7	24	39,3
Leppävirta	95	39	56	7	12	28	28	15	4	1	59	62,1	36	37,9
Maaninka	24	11	13	1	4	7	5	5	2	-	13	54,2	11	45,8
Nilsia	54	28	26	-	8	17	17	12	-	-	32	59,3	22	40,7
Pielavesi	45	25	20	6	3	15	14	6	1	-	29	64,4	16	35,6
Rautalampi	23	10	13	-	3	7	10	3	-	-	14	60,9	9	39,1
Rautavaara	14	7	7	-	3	6	4	1	-	-	7	50,0	7	50,0
Siilinjärvi	248	139	109	1	32	73	92	45	5	-	162	65,3	86	34,7
Sonkajärvi	53	25	28	5	10	16	17	2	3	-	26	49,1	27	50,9
Suonenjoki	59	27	32	2	16	17	9	7	8	-	30	50,8	29	49,2
Tervo	10	9	1	-	1	4	5	-	-	-	8	80,0	2	20,0
Tuusniemi	16	10	6	-	4	4	1	6	1	-	12	75,0	4	25,0
Varkaus	203	111	92	16	29	83	54	18	3	-	93	45,8	110	54,2
Varpaisjärvi	27	19	8	1	4	9	6	1	-	-	15	55,6	12	44,4
Vehmersalmi	6	2	4	-	1	1	2	2	-	-	3	50,0	3	50,0
Vesanto	22	11	11	2	3	7	5	3	1	1	8	36,4	14	63,6
Vieremä	29	14	15	1	4	9	6	7	2	-	19	65,5	10	34,5
POHJOIS-KARJALA - NORRA KARELEN	1550	819	731	70	321	460	412	226	55	6	844	54,5	706	45,5
Eno	55	31	24	4	16	16	11	6	2	-	26	47,3	29	52,7
Iiomantsi - Iiomants	35	20	15	2	7	6	13	7	-	-	20	57,1	15	42,9
Joensuu	548	313	235	25	132	159	142	74	15	1	297	54,2	251	45,8
Juuka	48	25	23	-	9	11	14	12	2	-	24	50,0	24	50,0
Kesälahti	12	9	3	3	2	4	2	-	1	-	5	41,7	7	58,3
Kiihtelysvaara	29	12	17	1	8	9	7	4	-	-	17	58,6	12	41,4
Kitee	97	52	45	4	16	25	36	13	3	-	49	50,5	48	49,5
Kontiolahti	177	87	90	5	28	64	55	19	5	1	109	61,6	68	38,4
Läksä	96	50	46	7	23	30	23	13	-	-	48	50,0	48	50,0
Liperi	107	52	55	5	17	28	24	5	5	-	56	52,3	51	47,7
Numes	74	37	37	5	13	19	16	13	5	3	41	55,4	33	44,6
Outokumpu	60	25	35	3	12	22	12	9	2	-	31	51,7	29	48,3
Pölvijärvi	32	16	16	3	5	8	8	6	2	-	20	62,5	12	37,5
Pyhäselkä	83	42	41	2	13	28	20	12	7	1	48	57,8	35	42,2
Rääkkylä	15	8	7	-	1	7	3	4	-	-	8	53,3	7	46,7
Tohmajärvi	47	24	23	1	12	16	11	4	3	-	22	46,8	25	53,2
Tuupovaara	14	4	10	-	3	2	6	3	-	-	10	71,4	4	28,6
Valtimo	17	10	7	-	1	5	5	3	3	-	10	58,8	7	41,2
Värtsilä	4	2	2	-	3	1	-	-	-	-	3	75,0	1	25,0
KESKI-SUOMI - MELLERSTA FINLAND	2763	1390	1373	107	479	875	805	397	97	3	1643	59,5	1120	40,5
Hankasalmi	45	24	21	1	8	14	13	4	5	-	26	57,8	19	42,2
Joutsa	28	16	12	1	3	8	11	4	1	-	16	57,1	12	42,9
Jyväskylä	900	452	448	36	181	314	231	117	21	-	548	60,9	352	39,1
Jyväskylän mlk - Jyväskylä lk jämsä	458	216	242	20	72	138	154	56	18	-	289	63,1	169	36,9
Jämsä	161	90	71	7	17	50	59	23	4	1	97	60,2	64	39,8
Jämsänkoski	60	35	25	4	10	24	17	3	2	-	34	56,7	26	43,3
Kannonkoski	11	3	8	-	1	3	2	4	1	-	7	63,6	4	36,4
Karstula	50	17	33	-	8	13	12	15	2	-	29	58,0	21	42,0
Keuruu	102	47	55	6	18	32	26	15	5	-	57	55,9	45	44,1
Kinnula	17	8	9	1	3	5	2	5	1	-	9	52,9	8	47,1
Kivijärvi	13	6	7	-	1	3	6	2	1	-	10	76,9	3	23,1
Konnevesi	23	14	9	1	3	7	6	5	1	-	12	52,2	11	47,8
Korpilahti	43	19	24	1	9	12	12	7	2	-	23	53,5	20	46,5
Kuhmoinen	23	14	9	1	1	11	6	4	-	-	11	47,8	12	52,2
Kyyjärvi	19	10	9	-	4	5	6	3	1	-	14	73,7	5	26,3
Laukaa	185	91	94	5	28	55	60	26	11	-	111	60,0	74	40,0
Leivonmäki	11	9	2	1	2	5	1	2	-	-	5	45,5	6	54,5
Luhanka	4	-	4	-	-	-	1	2	1	-	2	50,0	2	50,0
Multia	15	8	7	-	1	4	4	6	-	-	8	53,3	7	46,7
Muurame	102	50	52	1	11	31	37	20	2	-	74	72,5	28	27,5
Petäjävesi	32	14	18	2	7	6	9	6	2	-	21	65,6	11	34,4
Pihtipudas	45	24	21	2	6	23	10	4	-	-	25	55,6	20	44,4
Pylkönmäki	9	5	4	-	1	1	2	3	2	-	6	66,7	3	33,3
Saanjärvi	86	50	36	5	18	21	24	14	4	-	51	59,3	35	40,7
Sumiainen	10	3	7	-	1	4	4	1	-	-	10	100,0	-	-
Suolahti	45	30	15	5	12	8	12	6	2	-	19	42,2	26	57,8
Toivakka	18	10	8	-	5	7	4	2	-	-	11	61,1	7	38,9
Uurainen	34	17	17	1	7	13	8	4	1	-	15	44,1	19	55,9
Viitasaari	66	27	39	3	12	13	18	16	3	1	29	43,9	37	56,1
Äänekoski	148	81	67	3	29	45	48	18	4	1	74	50,0	74	50,0

6. Elävänä syntyneet sukupuolen, äidin iän ja siviilisäädyn mukaan maakunnittain ja kunnittain 2002

Levande födda efter kön, moderns ålder och civilstånd landskapsvis och kommunvis 2002
Live births by sex, age of mother and marital status by region and municipality 2002

(Jatk.)

(Forts.)

(Cont.)

Alue Område Area	Yhteensä Totalt Total	Poikia Gossar Males	Tyttöjä Flickor Females	Äidin ikä - Moderns ålder - Age of mother							Aiti naimisissa Modern gift Mother married	Aiti ei naimisissa Modern ej gift Mother not married		
				-19	20-24	25-29	30-34	35-39	40-44	45-			%	%
ETELÄ-POHJANMAA - SÖDRA ÖSTERBOTTEN	2036	1053	983	66	351	631	586	333	65	4	1293	63,5	743	36,5
Alahärmä	43	20	23	1	4	17	11	8	2	-	27	62,8	16	37,2
Alajärvi	92	55	37	3	15	29	22	19	3	1	75	81,5	17	18,5
Alavus	89	46	43	4	18	24	24	16	3	-	53	59,6	36	40,4
Evijärvi	34	16	18	-	10	6	9	9	-	-	16	47,1	18	52,9
Ilmajoki	140	64	76	1	14	41	45	32	7	-	97	69,3	43	30,7
Isojoki - Storå	27	17	10	-	4	4	14	4	1	-	18	66,7	9	33,3
Jalasjärvi	79	36	43	3	22	24	13	15	2	-	53	67,1	26	32,9
Jurva	44	20	24	1	6	17	13	3	4	-	29	65,9	15	34,1
Karjoki - Bötom	10	5	5	-	2	3	-	4	1	-	6	60,0	4	40,0
Kauhajoki	165	81	84	9	22	52	47	24	10	1	87	52,7	78	47,3
Kauhava	83	41	42	1	13	30	29	10	-	-	60	72,3	23	27,7
Kortesjärvi	21	12	9	-	4	5	3	8	1	-	19	90,5	2	9,5
Kuortane	44	25	19	1	9	11	14	9	-	-	26	59,1	18	40,9
Kurikka	114	66	48	5	19	32	36	16	6	-	65	57,0	49	43,0
Lappajärvi	25	11	14	-	3	9	9	4	-	-	16	64,0	9	36,0
Lapua - Lappo	153	80	73	3	28	49	51	19	3	-	113	73,9	40	26,1
Lehtimäki	16	7	9	-	3	4	5	3	1	-	12	75,0	4	25,0
Nurmo	166	92	74	2	25	61	48	29	1	-	121	72,9	45	27,1
Peräseinäjoki	28	14	14	1	4	12	6	5	-	-	15	53,6	13	46,4
Seinäjoki	382	199	183	19	79	124	100	52	7	1	218	57,1	164	42,9
Soini	25	11	14	1	3	6	12	3	-	-	19	76,0	6	24,0
Teuva - Östermark	50	30	20	1	6	13	19	8	3	-	32	64,0	18	36,0
Töysä	39	21	18	3	8	12	9	6	-	1	23	59,0	16	41,0
Vimpeli	35	14	21	1	6	10	10	5	3	-	22	62,9	13	37,1
Ylihärmä	31	14	17	3	6	8	8	5	1	-	18	58,1	13	41,9
Ylistaro	47	24	23	1	8	15	13	8	2	-	30	63,8	17	36,2
Ähtäri - Etsen	54	32	22	2	10	13	16	9	4	-	23	42,6	31	57,4
POHJANMAA - ÖSTERBOTTEN	1924	951	973	55	347	624	583	262	50	3	1122	58,3	802	41,7
Isokyrö - Storkyro	53	19	34	-	11	13	21	6	2	-	35	66,0	18	34,0
Kaskinen - Kaskö	9	3	6	-	2	2	-	3	2	-	5	55,6	4	44,4
Korsnäs	14	9	5	-	2	5	4	3	-	-	5	35,7	9	64,3
Kristiinankaupunki - Kristinestad	48	23	25	-	8	17	13	6	4	-	27	56,3	21	43,8
Kruunupyö - Kronoby	65	28	37	1	10	17	22	12	3	-	40	61,5	25	38,5
Laihia - Laihela	96	43	53	4	15	43	23	7	4	-	54	56,3	42	43,8
Luoto - Larsmo	74	40	34	1	13	27	18	12	2	1	70	94,6	4	5,4
Maalahti - Malax	54	29	25	2	2	22	17	9	2	-	20	37,0	34	63,0
Maksamaa - Maxmo	10	3	7	-	3	3	3	1	-	-	4	40,0	6	60,0
Mustasaari - Korsholm	175	88	87	4	20	49	77	23	2	-	97	55,4	78	44,6
Närpiö - Närpes	87	41	46	2	9	28	30	18	-	-	44	50,6	43	49,4
Oravainen - Oravais	16	10	6	-	2	4	8	2	-	-	8	50,0	8	50,0
Pedersöre	158	79	79	2	41	55	42	16	2	-	126	79,7	32	20,3
Pietarsaari - Jakobstad	228	116	112	9	39	74	72	29	4	1	145	63,6	83	36,4
Uusikaarlepyy - Nykarleby	75	29	46	2	11	21	30	10	-	1	44	58,7	31	41,3
Vaasa - Vasa	668	345	323	25	141	212	175	93	22	-	352	52,7	316	47,3
Vähäkyrö - Lillkyro	61	29	32	3	14	17	18	8	1	-	33	54,1	28	45,9
Vöyri - Vörå	33	17	16	-	4	15	10	4	-	-	13	39,4	20	60,6
KESKI-POHJANMAA - MELLERSTA ÖSTERBOTTEN	801	391	410	22	165	241	239	107	26	1	543	67,8	258	32,2
Halsua	11	4	7	-	1	3	4	1	2	-	9	81,8	2	18,2
Himanka	32	17	15	2	4	12	11	3	-	-	19	59,4	13	40,6
Kannus	66	41	25	-	12	20	18	13	3	-	50	75,8	16	24,2
Kaustinen - Kaustby	49	31	18	-	6	13	19	10	1	-	35	71,4	14	28,6
Kokkola - Karleby	429	198	231	15	98	134	127	48	7	-	269	62,7	160	37,3
Kälviä - Kelviä	39	18	21	1	9	10	10	7	2	-	33	84,6	6	15,4
Lestijärvi	9	5	4	-	-	3	1	2	3	-	7	77,8	2	22,2
Lohtaja - Lochteå	38	15	23	-	12	10	12	3	1	-	24	63,2	14	36,8
Perho	47	28	19	2	7	14	9	11	4	-	37	78,7	10	21,3
Toholampi	37	13	24	1	6	11	12	7	-	-	28	75,7	9	24,3
Ullava	12	6	6	1	4	1	3	1	2	-	9	75,0	3	25,0
Veteli - Vetil	32	15	17	-	6	10	13	1	1	1	23	71,9	9	28,1
POHJOIS-POHJANMAA - NORRA ÖSTERBOTTEN	5130	2690	2440	218	1132	1609	1290	651	208	22	3533	68,9	1597	31,1
Alavieska	34	20	14	-	8	7	12	6	1	-	25	73,5	9	26,5
Haapajärvi	96	41	55	9	21	13	28	16	9	-	68	70,8	28	29,2
Haapavesi	112	61	51	3	30	27	28	20	4	-	79	70,5	33	29,5
Hailuoto - Kariö	7	5	2	-	-	6	1	-	-	-	7	100,0	-	-
Haukipudas	248	122	126	8	43	93	69	27	7	1	162	65,3	86	34,7

6. Elävänä syntyneet sukupuolen, äidin iän ja siviilisäädyn mukaan maakunnittain ja kunnittain 2002

Levande födda efter kön, moderns ålder och civilstånd landskapsvis och kommunvis 2002
Live births by sex, age of mother and marital status by region and municipality 2002

(Jatk.)
(Forts.)
(Cont.)

Alue Område Area	Yhteensä Totalt Total	Poikia Gossar Males	Tyttöjä Flickor Females	Äidin ikä - Moderns ålder - Age of mother							Äiti naimisissa Modern gift Mother married %	Äiti ei naimisissa Modern ej gift Mother not married %		
				-19	20-24	25-29	30-34	35-39	40-44	45-				
li	77	43	34	3	15	24	21	13	1	-	46	59,7	31	40,3
Kalajokki	111	47	64	2	21	35	28	17	8	-	82	73,9	29	26,1
Kempele	244	134	110	13	49	74	66	30	12	-	165	67,6	79	32,4
Kestilä	13	8	5	-	2	3	4	4	-	-	9	69,2	4	30,8
Kiiminki	197	95	102	3	35	70	57	24	7	1	151	76,6	46	23,4
Kuivaniemi	21	14	7	1	7	4	4	3	2	-	16	76,2	5	23,8
Kuusamo	161	80	81	4	35	40	42	31	5	4	89	55,3	72	44,7
Kärsämäki	36	20	16	1	6	13	7	9	-	-	26	72,2	10	27,8
Liminka - Limingo	141	73	68	4	20	61	34	16	6	-	119	84,4	22	15,6
Lumijoki	29	20	9	2	3	14	6	2	2	-	18	62,1	11	37,9
Merijärvi	29	17	12	4	5	4	8	5	3	-	23	79,3	6	20,7
Muhos	103	54	49	5	20	33	34	9	1	1	74	71,8	29	28,2
Nivala	172	83	89	13	35	42	42	25	12	3	136	79,1	36	20,9
Oulainen	108	58	50	6	27	28	28	15	2	2	78	72,2	30	27,8
Oulu - Uleåborg	1785	954	831	76	454	579	429	187	59	1	1172	65,7	613	34,3
Oulunsalo	202	107	95	5	46	58	63	20	9	1	153	75,7	49	24,3
Piippola	9	5	4	1	1	2	1	4	-	-	5	55,6	4	44,4
Pudasjärvi	94	49	45	4	20	24	27	13	5	1	64	68,1	30	31,9
Pulkki	12	9	3	1	2	1	6	2	-	-	8	66,7	4	33,3
Pyhäjoki	32	22	10	2	5	10	9	5	1	-	16	50,0	16	50,0
Pyhäjärvi	44	19	25	2	9	18	5	6	3	1	23	52,3	21	47,7
Pyhäntä	14	6	8	1	3	4	4	2	-	-	10	71,4	4	28,6
Raahe - Brahestad	286	142	144	16	73	93	68	23	12	1	193	67,5	93	32,5
Rantsila	25	16	9	-	3	9	4	8	1	-	18	72,0	7	28,0
Reisjärvi	42	27	15	1	5	7	14	10	5	-	30	71,4	12	28,6
Ruukki	58	29	29	1	10	17	13	9	7	1	44	75,9	14	24,1
Sievi	103	53	50	5	32	31	20	13	2	-	81	78,6	22	21,4
Siikajoki	20	13	7	2	2	6	4	3	3	-	18	90,0	2	10,0
Taivalkoski	43	22	21	4	5	11	10	10	3	-	28	65,1	15	34,9
Tyrmävä	89	44	45	2	11	34	20	18	3	1	77	86,5	12	13,5
Utajärvi	42	24	18	4	8	13	10	6	1	-	24	57,1	18	42,9
Vihanti	30	12	18	2	9	9	6	3	1	-	19	63,3	11	36,7
Yli-li	32	17	15	2	3	10	6	8	2	1	28	87,5	4	12,5
Ylikiminki	39	21	18	1	8	14	9	5	1	1	21	53,8	18	46,2
Ylivieska	190	104	86	5	41	68	43	24	8	1	128	67,4	62	32,6
KAINUU - KAJANALAND	768	410	358	53	159	221	193	117	24	1	378	49,2	390	50,8
Hyrnsalmi	22	14	8	1	2	10	4	4	-	1	12	54,5	10	45,5
Kajaani - Kajana	367	202	165	26	87	93	92	58	11	-	185	50,4	182	49,6
Kuhmo	77	43	34	9	14	26	12	15	1	-	40	51,9	37	48,1
Paltamo	36	18	18	6	3	8	12	5	2	-	18	50,0	18	50,0
Puolanka	22	13	9	4	3	6	6	3	-	-	10	45,5	12	54,5
Ristijärvi	9	7	2	-	-	3	3	3	-	-	7	77,8	2	22,2
Sotkamo	96	48	48	2	21	33	26	9	5	-	50	52,1	46	47,9
Suomussalmi	80	39	41	4	14	23	22	14	3	-	27	33,8	53	66,3
Vaala	34	14	20	-	8	10	10	4	2	-	16	47,1	18	52,9
Vuolijoki	25	12	13	1	7	9	6	2	-	-	13	52,0	12	48,0
LAPPI - LAPPLAND	1756	895	861	75	366	529	413	282	84	7	890	50,7	866	49,3
Enontekiö - Enontekis	12	10	2	1	1	7	1	2	-	-	6	50,0	6	50,0
Inari - Enare	46	27	19	-	8	12	16	7	3	-	19	41,3	27	58,7
Kemi	228	101	127	10	56	80	40	33	9	-	97	42,5	131	57,5
Kemijärvi	59	31	28	3	10	14	19	9	4	-	29	49,2	30	50,8
Keminmaa	98	45	53	2	19	22	33	17	4	1	56	57,1	42	42,9
Kittilä	47	29	18	2	2	18	12	11	2	-	24	51,1	23	48,9
Kolari	24	12	12	1	5	6	4	6	2	-	12	50,0	12	50,0
Muonio	22	12	10	2	1	6	4	8	1	-	15	68,2	7	31,8
Pelkosenniemi	6	3	3	-	-	2	3	-	1	-	3	50,0	3	50,0
Pello	28	12	16	2	4	6	7	8	1	-	15	53,6	13	46,4
Posio	31	15	16	1	3	12	7	7	1	-	11	35,5	20	64,5
Ranua	57	30	27	3	8	11	12	15	7	1	41	71,9	16	28,1
Rovaniemen mlk - Rovaniemi lk	248	125	123	8	54	76	49	40	18	3	135	54,4	113	45,6
Rovaniemi	371	197	174	17	111	114	71	48	10	-	190	51,2	181	48,8
Salla	25	12	13	2	7	1	6	7	2	-	8	32,0	17	68,0
Savukoski	15	10	5	1	2	5	3	3	1	-	6	40,0	9	60,0
Simo	35	20	15	1	7	8	10	7	2	-	19	54,3	16	45,7
Sodankylä	78	42	36	3	11	18	31	13	2	-	38	48,7	40	51,3
Tervola	34	18	16	2	6	10	10	4	2	-	23	67,6	11	32,4
Tornio - Torneå	238	118	120	11	42	85	66	27	5	2	114	47,9	124	52,1
Utsjoki	12	8	4	-	1	6	-	4	1	-	6	50,0	6	50,0
Ylitornio - Övertorneå	42	18	24	3	8	10	9	6	6	-	23	54,8	19	45,2

6. Elävänä syntyneet sukupuolen, äidin iän ja siviilisäädyn mukaan maakunnittain ja kunnittain 2002

Levande födda efter kön, moderns ålder och civilstånd landskapsvis och kommunvis 2002

Live births by sex, age of mother and marital status by region and municipality 2002

(Jatk.)

(Forts.)

(Cont.)

Alue Område Area	Yhteensä Totalt Total	Poikia Gossar Males	Tyttöjä Flickor Females	Äidin ikä - Moderns ålder - Age of mother							Äiti naimisissa Modem gift Mother married		Äiti ei naimisissa Modem ej gift Mother not married	
				-19	20-24	25-29	30-34	35-39	40-44	45-	%	%		

AHVENANMAA - ÅLAND

AHVENANMAA - ÅLAND	269	139	130	3	31	78	90	60	7	-	112	41,6	157	58,4
Brändö	2	1	1	-	-	2	-	-	-	-	-	-	2	100,0
Eckerö	10	5	5	-	2	3	2	3	-	-	6	60,0	4	40,0
Finström	22	10	12	-	4	5	8	5	-	-	5	22,7	17	77,3
Föglö	6	4	2	-	2	2	-	2	-	-	2	33,3	4	66,7
Geta	3	2	1	-	-	2	1	-	-	-	2	66,7	1	33,3
Hammarland	11	2	9	-	2	1	4	4	-	-	3	27,3	8	72,7
Jomala	36	20	16	1	1	14	13	5	2	-	17	47,2	19	52,8
Kumlinge	4	2	2	1	-	1	1	-	1	-	1	25,0	3	75,0
Kökar	5	3	2	-	-	1	1	3	-	-	4	80,0	1	20,0
Lemland	24	13	11	-	4	4	9	7	-	-	13	54,2	11	45,8
Lumparland	3	-	3	-	-	1	-	1	1	-	1	33,3	2	66,7
Maarianhamina - Mariehamn	113	61	52	1	15	28	43	23	3	-	43	38,1	70	61,9
Saltvik	17	11	6	-	-	8	4	5	-	-	10	58,8	7	41,2
Sottunga	2	-	2	-	-	-	1	1	-	-	-	-	2	100,0
Sund	7	4	3	-	1	4	2	-	-	-	3	42,9	4	57,1
Vårdö	4	1	3	-	-	2	1	1	-	-	2	50,0	2	50,0

7. Kuolleet iän ja sukupuolen mukaan lääneittäin 2002

Döda efter ålder och kön länsvis 2002
Deaths by age, sex and province 2002

Alue Område Area	Suku- puoli Kön Sex	Yhteensä Totalt Total	Ikä - Ålder - Age											
			0-4	5-14	15-29	30-44	45-59	60-64	65-69	70-74	75-79	80-84	85-89	90-
KOKO MAA	MS	49418	205	78	605	1580	5441	2649	3459	5549	7411	8158	7832	6451
HELA LANDET	M	23992	115	46	464	1107	3763	1819	2306	3416	3841	3278	2348	1489
WHOLE COUNTRY	N	25426	90	32	141	473	1678	830	1153	2133	3570	4880	5484	4962
MANNER-SUOMI	MS	49182	203	78	603	1577	5421	2644	3453	5526	7385	8114	7785	6393
FASTA FINLAND	M	23878	114	46	462	1104	3751	1815	2301	3405	3825	3256	2327	1472
MAINLAND FINLAND	N	25304	89	32	141	473	1670	829	1152	2121	3560	4858	5458	4921
Etelä-Suomen	MS	18209	95	29	233	630	2176	1074	1332	2035	2575	2833	2772	2425
Södra Finlands	M	8710	53	17	182	439	1460	736	864	1219	1295	1091	832	522
	N	9499	42	12	51	191	716	338	468	816	1280	1742	1940	1903
Länsi-Suomen	MS	18643	66	27	203	523	1865	902	1201	2028	2850	3179	3170	2629
Västra Finlands	M	8872	40	14	156	361	1297	595	803	1241	1494	1312	930	629
	N	9771	26	13	47	162	568	307	398	787	1356	1867	2240	2000
Itä-Suomen	MS	6580	18	10	77	212	694	341	489	775	1042	1169	1035	718
Östra Finlands	M	3287	11	6	58	152	496	232	351	502	529	472	303	175
	N	3293	7	4	19	60	198	109	138	273	513	697	732	543
Oulun	MS	3910	17	8	60	155	434	222	281	454	618	656	564	441
Uleåborgs	M	2024	8	6	43	108	318	173	189	289	339	260	183	108
	N	1886	9	2	17	47	116	49	92	165	279	396	381	333
Lapin	MS	1840	7	4	30	57	252	105	150	234	300	277	244	180
Lapplands	M	985	2	3	23	44	180	79	94	154	168	121	79	38
	N	855	5	1	7	13	72	26	56	80	132	156	165	142
AHVENANMAA - ÅLAND														
Ahvenanmaa	MS	236	2	-	2	3	20	5	6	23	26	44	47	58
Ålands	M	114	1	-	2	3	12	4	5	11	16	22	21	17
	N	122	1	-	-	-	8	1	1	12	10	22	26	41

8. Kuolleet iän ja sukupuolen mukaan maakunnittain ja kunnittain 2002

Döda efter ålder och kön landskapsvis och kommunvis 2002
Deaths by age, sex, region and municipality 2002

Alue Område Area	Suku- puoli Kön Sex	Yhteensä Totalt Total	Ikä - Ålder - Age											
			0-4	5-14	15-29	30-44	45-59	60-64	65-69	70-74	75-79	80-84	85-89	90-
KOKO MAA	MS	49418	205	78	605	1580	5441	2649	3459	5549	7411	8158	7832	6451
HELA LANDET	M	23992	115	46	464	1107	3763	1819	2306	3416	3841	3278	2348	1489
WHOLE COUNTRY	N	25426	90	32	141	473	1678	830	1153	2133	3570	4880	5484	4962
MANNER-SUOMI	MS	49182	203	78	603	1577	5421	2644	3453	5526	7385	8114	7785	6393
FASTA FINLAND	M	23878	114	46	462	1104	3751	1815	2301	3405	3825	3256	2327	1472
MAINLAND FINLAND	N	25304	89	32	141	473	1670	829	1152	2121	3560	4858	5458	4921
UUSIMAA	MS	9940	61	24	158	406	1237	650	734	1113	1288	1485	1441	1343
NYLAND	M	4694	29	14	126	276	809	422	468	648	631	578	417	276
	N	5246	32	10	32	130	428	228	266	465	657	907	1024	1067
Pääkaupunkiseutu - Huvudstadsregion	MS	7253	43	18	115	315	914	476	545	780	878	1084	1056	1029
	M	3367	22	9	96	216	587	312	340	446	419	417	301	202
	N	3886	21	9	19	99	327	164	205	334	459	667	755	827
Espoo - Esbo	MS	1022	10	1	12	60	148	81	83	106	125	149	125	122
	M	530	6	1	11	40	93	61	57	66	65	61	38	31
	N	492	4	-	1	20	55	20	26	40	60	88	87	91
Hanko - Hangö	MS	117	-	-	1	2	12	9	6	7	20	21	17	22
	M	48	-	-	1	1	8	5	-	4	11	9	4	5
	N	69	-	-	-	1	4	4	6	3	9	12	13	17
Helsinki - Helsingfors	MS	5176	26	10	74	192	596	312	358	544	609	808	814	833
	M	2291	11	4	65	129	386	201	217	311	282	296	235	154
	N	2885	15	6	9	63	210	111	141	233	327	512	579	679
Hyvinkää - Hyvinge	MS	338	3	-	5	13	26	21	23	49	51	66	53	28
	M	160	-	-	3	7	18	13	15	30	26	27	11	10
	N	178	3	-	2	6	8	8	8	19	25	39	42	18

8. Kuolleet iän ja sukupuolen mukaan maakunnittain ja kunnittain 2002

(Jatk.)

Döda efter ålder och kön landskapsvis och kommunvis 2002
Deaths by age, sex, region and municipality 2002(Forts.)
(Cont.)

Alue Område Area	Suku- puoli Kön Sex	Yhteensä Totalt Total	Ikä - Ålder - Age											
			0-4	5-14	15-29	30-44	45-59	60-64	65-69	70-74	75-79	80-84	85-89	90-
Inkoo - Ingå	MS	46	-	1	-	1	5	2	6	7	4	3	7	10
	M	27	-	1	-	1	4	1	1	7	3	3	3	3
	N	19	-	-	-	-	1	1	5	-	1	-	4	7
Järvenpää - Träskända	MS	218	1	1	6	11	27	14	18	31	32	33	23	21
	M	101	1	1	3	7	17	6	13	18	12	10	8	5
	N	117	-	-	3	4	10	8	5	13	20	23	15	16
Karjaa - Karis	MS	115	1	-	1	2	15	4	6	13	19	19	21	14
	M	62	-	-	1	2	11	2	4	7	9	10	11	5
	N	53	1	-	-	-	4	2	2	6	10	9	10	9
Karjalohja - Karislojo	MS	17	-	-	1	-	3	-	3	2	2	-	3	3
	M	9	-	-	1	-	3	-	-	2	2	-	1	-
	N	8	-	-	-	-	-	-	3	-	-	-	2	3
Karkkila - Högfors	MS	92	-	-	3	6	7	5	4	10	18	13	17	9
	M	43	-	-	2	4	5	2	3	5	7	7	5	3
	N	49	-	-	1	2	2	3	1	5	11	6	12	6
Kauniainen - Grankulla	MS	57	-	-	-	4	7	3	1	5	13	9	11	4
	M	23	-	-	-	1	3	1	1	4	7	2	3	1
	N	34	-	-	-	3	4	2	-	1	6	7	8	3
Kerava - Kervo	MS	202	2	-	6	10	34	10	12	25	29	22	33	19
	M	97	1	-	4	4	20	5	8	17	13	11	10	4
	N	105	1	-	2	6	14	5	4	8	16	11	23	15
Kirkkonummi - Kyrkslätt	MS	144	-	-	2	7	25	16	13	20	24	13	10	14
	M	97	-	-	1	7	23	13	9	16	15	5	3	5
	N	47	-	-	1	-	2	3	4	4	9	8	7	9
Lohja - Lojo	MS	318	-	1	3	8	49	20	26	41	52	49	36	33
	M	150	-	-	2	7	35	13	18	16	23	20	13	3
	N	168	-	1	1	1	14	7	8	25	29	29	23	30
Mäntsälä	MS	134	2	-	3	2	15	9	6	17	23	16	18	23
	M	69	-	-	3	2	11	7	5	12	13	6	6	4
	N	65	2	-	-	-	4	2	1	5	10	10	12	19
Nummi-Pusula	MS	99	1	-	1	1	12	3	8	14	15	17	16	11
	M	48	1	-	1	1	5	1	7	11	8	5	4	4
	N	51	-	-	-	-	7	2	1	3	7	12	12	7
Nurmijärvi	MS	194	2	-	2	8	23	16	16	16	25	33	28	25
	M	100	-	-	2	4	14	14	14	10	14	12	11	5
	N	94	2	-	-	4	9	2	2	6	11	21	17	20
Pohja - Pojo	MS	53	1	-	-	1	4	3	4	5	9	10	9	7
	M	25	-	-	-	-	4	2	1	2	7	5	2	2
	N	28	1	-	-	1	-	1	3	3	2	5	7	5
Pomainen - Borgnäs	MS	25	-	-	-	1	2	1	2	6	1	6	4	2
	M	11	-	-	-	1	-	-	2	5	1	2	-	-
	N	14	-	-	-	-	2	1	-	1	-	4	4	2
Sammatti	MS	21	-	1	-	-	2	3	1	2	1	1	5	5
	M	11	-	1	-	-	2	1	1	1	1	-	2	2
	N	10	-	-	-	-	-	2	-	1	-	1	3	3
Siuntio - Sjundeå	MS	33	-	-	-	2	6	4	2	5	4	6	1	3
	M	20	-	-	-	2	3	2	2	4	2	4	1	-
	N	13	-	-	-	-	3	2	-	1	2	2	-	3
Tammisaari - Ekenäs	MS	191	1	-	-	4	14	13	9	20	34	33	31	32
	M	89	1	-	-	2	7	9	7	14	20	10	11	8
	N	102	-	-	-	2	7	4	2	6	14	23	20	24
Tuusula - Tusby	MS	179	3	1	4	5	20	11	11	29	30	17	32	16
	M	83	2	1	3	3	15	8	7	14	17	7	4	2
	N	96	1	-	1	2	5	3	4	15	13	10	28	14
Vantaa - Vanda	MS	998	7	7	29	59	163	80	103	125	131	118	106	70
	M	523	5	4	20	46	105	49	65	65	65	58	25	16
	N	475	2	3	9	13	58	31	38	60	66	60	81	54
Vihti - Vichtis	MS	151	1	1	5	7	22	10	13	14	17	23	21	17
	M	77	1	1	3	5	17	6	11	7	8	8	6	4
	N	74	-	-	2	2	5	4	2	7	9	15	15	13
ITÄ-UUSIMAA ÖSTRA NYLAND	MS	871	5	1	4	20	85	41	69	94	132	151	145	124
	M	428	2	1	3	14	61	33	49	59	67	57	48	34
	N	443	3	-	1	6	24	8	20	35	65	94	97	90

8. Kuolleet iän ja sukupuolen mukaan maakunnittain ja kunnittain 2002
Döda efter ålder och kön landskapsvis och kommunvis 2002
Deaths by age, sex, region and municipality 2002

(Jatk.)
(Forts.)
(Cont.)

Alue Område Area	Suku- puoli Kön Sex	Yhteensä Totalt Total	Ikä - Ålder - Age											
			0-4	5-14	15-29	30-44	45-59	60-64	65-69	70-74	75-79	80-84	85-89	90-
Askola	MS	44	-	-	2	-	5	4	6	6	7	5	2	7
	M	28	-	-	2	-	4	4	5	3	4	3	1	2
	N	16	-	-	-	-	1	-	1	3	3	2	1	5
Lapinjärvi - Lapträsk	MS	44	-	-	-	-	5	1	2	3	6	7	9	11
	M	20	-	-	-	-	5	1	1	2	3	1	4	3
	N	24	-	-	-	-	-	-	1	1	3	6	5	8
Liljendal	MS	14	-	-	-	-	2	1	-	1	2	3	1	4
	M	6	-	-	-	-	1	1	-	1	-	2	-	1
	N	8	-	-	-	-	1	-	-	-	2	1	1	3
Loviisa - Lovisa	MS	95	2	-	-	1	9	7	5	12	12	20	13	14
	M	44	1	-	-	-	7	5	5	9	9	4	-	4
	N	51	1	-	-	1	2	2	-	3	3	16	13	10
Myrskylä - Mörskom	MS	25	-	-	-	-	3	-	2	2	6	2	8	2
	M	13	-	-	-	-	2	-	1	2	3	1	2	2
	N	12	-	-	-	-	1	-	1	-	3	1	6	-
Pernaja - Pernä	MS	42	-	-	-	1	4	1	3	4	7	9	6	7
	M	19	-	-	-	1	2	1	1	2	4	3	2	3
	N	23	-	-	-	-	2	-	2	2	3	6	4	4
Pukkila	MS	14	-	-	-	1	-	-	2	-	4	1	3	3
	M	9	-	-	-	1	-	-	2	-	2	1	2	1
	N	5	-	-	-	-	-	-	-	-	2	-	1	2
Porvoo - Borgå	MS	414	2	1	1	13	31	19	32	48	54	76	78	59
	M	186	1	1	1	9	20	13	19	30	23	30	27	12
	N	228	1	-	-	4	11	6	13	18	31	46	51	47
Ruotsinpyhtää - Strömfors	MS	44	-	-	-	-	11	4	4	3	7	9	5	1
	M	30	-	-	-	-	9	4	4	1	5	4	3	-
	N	14	-	-	-	-	2	-	-	2	2	5	2	1
Sipoo - Sibbo	MS	135	1	-	1	4	15	4	13	15	27	19	20	16
	M	73	-	-	-	3	11	4	11	9	14	8	7	6
	N	62	1	-	1	1	4	-	2	6	13	11	13	10
VARSINAIS-SUOMI EGENTLIGA FINLAND	MS	4504	16	8	39	122	466	196	276	498	638	736	819	690
	M	2099	9	5	29	85	319	132	184	311	349	307	223	146
	N	2405	7	3	10	37	147	64	92	187	289	429	596	544
Alastaro	MS	32	-	-	-	1	1	1	1	1	5	8	7	7
	M	16	-	-	-	1	1	1	1	1	5	2	2	2
	N	16	-	-	-	-	-	-	-	-	-	6	5	5
Askainen - Villnäs	MS	9	-	-	-	-	3	-	-	1	1	2	-	2
	M	3	-	-	-	-	-	-	-	1	-	1	-	1
	N	6	-	-	-	-	3	-	-	-	1	1	-	1
Aura	MS	32	-	-	-	1	2	2	2	3	3	3	9	7
	M	13	-	-	-	1	2	1	2	-	2	2	1	2
	N	19	-	-	-	-	-	1	-	3	1	1	8	5
Dragsfjärd	MS	74	-	-	1	3	3	3	4	10	9	17	11	13
	M	31	-	-	1	1	1	3	1	6	6	5	3	4
	N	43	-	-	-	2	2	2	3	4	3	12	8	9
Halikko	MS	84	-	-	-	-	8	5	6	4	13	13	18	17
	M	40	-	-	-	-	5	4	6	3	7	4	7	4
	N	44	-	-	-	-	3	1	-	1	6	9	11	13
Houtskari - Houtskär	MS	13	-	-	-	-	-	-	2	3	2	2	3	1
	M	9	-	-	-	-	-	-	2	2	1	2	2	-
	N	4	-	-	-	-	-	-	-	1	1	-	1	1
Iniö	MS	3	-	-	-	-	-	-	-	-	-	1	-	2
	M	1	-	-	-	-	-	-	-	-	-	-	-	1
	N	2	-	-	-	-	-	-	-	-	-	1	-	1
Kaarina - S:t Karins	MS	119	1	-	1	7	13	8	13	12	18	13	15	18
	M	54	-	-	1	4	8	6	7	5	10	6	3	4
	N	65	1	-	-	3	5	2	6	7	8	7	12	14
Karinainen	MS	35	-	-	-	-	2	-	3	2	5	7	8	8
	M	15	-	-	-	-	1	-	3	1	2	3	3	2
	N	20	-	-	-	-	1	-	-	1	3	4	5	6
Kemiö - Kimito	MS	53	-	-	-	1	7	3	2	3	6	8	15	8
	M	27	-	-	-	1	6	3	-	2	5	4	4	2
	N	26	-	-	-	-	1	-	2	1	1	4	11	6

8. Kuolleet iän ja sukupuolen mukaan maakunnittain ja kunnittain 2002

(Jatk.)

Döda efter ålder och kön landskapsvis och kommunvis 2002

(Forts.)

Deaths by age, sex, region and municipality 2002

(Cont.)

Alue Område Area	Suku- puoli Kön Sex	Yhteensä Totalt Total	Ikä - Ålder - Age												
			0-4	5-14	15-29	30-44	45-59	60-64	65-69	70-74	75-79	80-84	85-89	90-	
Kiikala	MS	35	-	-	-	1	3	-	1	4	5	6	8	7	
	M	14	-	-	-	1	2	-	1	3	1	2	2	2	
	N	21	-	-	-	-	1	1	-	1	4	4	6	5	
Kisko	MS	36	-	1	-	1	2	2	2	6	5	6	6	5	
	M	19	-	1	-	1	2	1	1	2	4	3	2	2	
	N	17	-	-	-	-	-	1	1	4	1	3	4	3	
Korppoo - Korpo	MS	10	-	-	-	-	-	1	1	1	3	2	1	1	
	M	3	-	-	-	-	-	-	1	-	2	-	-	-	
	N	7	-	-	-	-	-	1	-	1	3	-	1	1	
Koski TI	MS	30	-	-	-	1	3	-	3	1	6	3	7	6	
	M	14	-	-	-	-	2	-	3	-	4	1	4	-	
	N	16	-	-	-	1	1	-	-	1	2	2	3	6	
Kustavi - Gustavs	MS	21	-	-	-	-	1	1	-	2	5	4	5	3	
	M	10	-	-	-	-	1	1	-	2	4	1	-	1	
	N	11	-	-	-	-	-	-	-	-	1	3	5	2	
Kuusjoki	MS	23	-	-	1	-	2	-	-	3	6	6	4	1	
	M	10	-	-	1	-	2	-	-	1	3	3	-	-	
	N	13	-	-	-	-	-	-	-	2	3	3	4	1	
Laitila	MS	100	-	-	1	2	8	8	6	7	14	20	23	11	
	M	45	-	-	-	2	7	4	4	5	9	7	5	2	
	N	55	-	-	1	-	1	4	2	2	5	13	18	9	
Lemu	MS	7	-	-	-	-	-	-	2	1	-	-	1	3	
	M	4	-	-	-	-	-	-	2	1	-	-	-	1	
	N	3	-	-	-	-	-	-	-	-	-	-	1	2	
Lieto - Lundo	MS	83	-	-	1	2	9	4	7	14	11	12	14	9	
	M	38	-	-	1	1	7	2	4	10	4	4	3	2	
	N	45	-	-	-	1	2	2	3	4	7	8	11	7	
Loimaa	MS	88	-	-	-	5	9	1	8	15	17	14	10	9	
	M	44	-	-	-	3	5	1	5	8	9	8	2	3	
	N	44	-	-	-	2	4	-	3	7	8	6	8	6	
Loimaan kunta - Loimaa kommun	MS	56	-	-	1	-	1	4	6	9	10	6	12	7	
	M	26	-	-	-	-	-	3	4	4	8	3	2	2	
	N	30	-	-	1	-	1	1	2	5	2	3	10	5	
Marttila	MS	22	-	-	-	-	1	-	1	2	2	4	4	8	
	M	5	-	-	-	-	1	-	-	1	1	-	1	1	
	N	17	-	-	-	-	-	-	1	1	1	4	3	7	
Masku	MS	27	-	-	-	1	4	-	3	5	2	3	3	6	
	M	13	-	-	-	1	3	-	3	3	2	-	-	1	
	N	14	-	-	-	-	1	-	-	2	-	3	3	5	
Meliitä	MS	20	-	-	-	1	1	3	-	3	1	3	2	6	
	M	9	-	-	-	-	-	3	-	3	-	2	-	1	
	N	11	-	-	-	1	1	-	-	-	1	1	2	5	
Merimasku	MS	13	-	-	-	-	1	1	1	1	1	2	2	4	
	M	6	-	-	-	-	1	1	1	1	1	-	-	1	
	N	7	-	-	-	-	-	-	-	-	-	2	2	3	
Mietoinen	MS	15	-	-	-	-	-	-	2	-	5	3	3	2	
	M	5	-	-	-	-	-	-	-	-	4	1	-	-	
	N	10	-	-	-	-	-	-	2	-	1	2	3	2	
Muurta	MS	17	-	-	-	2	2	2	-	2	3	1	4	1	
	M	12	-	-	-	2	2	1	-	1	3	-	2	1	
	N	5	-	-	-	-	-	1	-	1	-	1	2	-	
Mynämäki	MS	78	-	-	-	1	7	3	3	10	11	16	13	14	
	M	32	-	-	-	-	5	3	3	8	4	6	3	-	
	N	46	-	-	-	1	2	-	-	2	7	10	10	14	
Naantali - Nädendal	MS	102	1	-	1	5	9	5	9	16	16	14	14	12	
	M	46	1	-	1	3	4	2	7	8	9	6	3	2	
	N	56	-	-	-	2	5	3	2	8	7	8	11	10	
Nauvo - Nagu	MS	19	-	-	-	-	1	1	-	4	4	3	3	3	
	M	10	-	-	-	-	1	1	-	4	2	1	1	-	
	N	9	-	-	-	-	-	-	-	-	2	2	2	3	
Nousiainen - Nouis	MS	26	-	-	-	-	4	-	1	4	2	4	7	4	
	M	15	-	-	-	-	3	-	1	3	2	2	3	1	
	N	11	-	-	-	-	1	-	-	1	-	2	4	3	

8. Kuolleet iän ja sukupuolen mukaan maakunnittain ja kunnittain 2002
Döda efter ålder och kön landskapsvis och kommunvis 2002
Deaths by age, sex, region and municipality 2002

(Jatk.)
(Forts.)
(Cont.)

Alue Område Area	Suku- puoli Kön Sex	Yhteensä Totalt Total	Ikä - Ålder - Age											
			0-4	5-14	15-29	30-44	45-59	60-64	65-69	70-74	75-79	80-84	85-89	90-
Onipää	MS	20	-	-	1	-	-	-	1	2	6	5	2	3
	M	10	-	-	1	-	-	-	1	1	1	4	1	1
	N	10	-	-	-	-	-	-	-	1	5	1	1	2
Paimio - Pemar	MS	76	2	-	-	1	9	2	4	11	7	21	7	12
	M	31	1	-	-	1	4	1	4	6	1	9	1	3
	N	45	1	-	-	-	5	1	-	5	6	12	6	9
Parainen - Pargas	MS	108	-	1	-	1	10	7	7	9	12	18	19	24
	M	51	-	1	-	-	9	6	5	7	6	7	5	5
	N	57	-	-	-	1	1	1	2	2	6	11	14	19
Pemiö - Bjärsås	MS	83	-	1	-	2	10	2	4	10	15	12	18	9
	M	35	-	1	-	2	5	1	3	4	5	6	2	6
	N	48	-	-	-	-	5	1	1	6	10	6	16	3
Perteli	MS	31	-	1	2	1	3	2	1	2	6	6	3	4
	M	20	-	-	2	1	2	2	1	1	6	5	-	-
	N	11	-	1	-	-	1	-	-	1	-	1	3	4
Piikkiö - Pikkis	MS	51	-	-	1	2	5	2	2	4	11	3	10	11
	M	27	-	-	1	1	5	1	1	3	7	1	4	3
	N	24	-	-	-	1	-	1	1	1	4	2	6	8
Pyhärinta	MS	20	1	-	-	-	5	2	3	-	3	1	3	2
	M	10	1	-	-	-	4	1	2	-	2	-	-	-
	N	10	-	-	-	-	1	1	1	-	1	1	3	2
Pöytyä	MS	40	-	-	-	1	1	1	1	7	6	8	8	7
	M	18	-	-	-	1	1	-	1	5	3	3	3	1
	N	22	-	-	-	-	-	1	-	2	3	5	5	6
Raisio - Reso	MS	179	2	-	-	10	23	11	14	22	30	21	23	23
	M	98	1	-	-	7	16	9	8	16	17	13	6	5
	N	81	1	-	-	3	7	2	6	6	13	8	17	18
Rusko	MS	24	-	-	-	2	1	-	-	3	5	3	5	5
	M	13	-	-	-	1	1	-	-	1	5	3	-	2
	N	11	-	-	-	1	-	-	-	2	-	-	5	3
Rymättylä - Rimito	MS	21	-	-	-	1	-	1	3	-	3	5	3	5
	M	10	-	-	-	1	-	1	2	-	2	2	1	1
	N	11	-	-	-	-	-	-	1	-	1	3	2	4
Salo	MS	254	-	-	3	8	27	14	17	34	33	36	44	38
	M	125	-	-	1	4	17	8	12	23	19	18	15	8
	N	129	-	-	2	4	10	6	5	11	14	18	29	30
Sauvo - Sagu	MS	37	-	-	-	-	1	1	2	3	6	4	11	9
	M	16	-	-	-	-	-	1	2	1	5	2	4	1
	N	21	-	-	-	-	1	-	-	2	1	2	7	8
Somero	MS	138	-	1	1	2	16	4	9	20	10	29	23	23
	M	67	-	1	1	-	11	2	5	12	5	14	9	7
	N	71	-	-	-	2	5	2	4	8	5	15	14	16
Suomusjärvi	MS	25	-	-	-	-	2	-	2	3	4	4	6	4
	M	11	-	-	-	-	2	-	1	2	3	1	2	-
	N	14	-	-	-	-	-	-	1	1	1	3	4	4
Särkisalo - Finby	MS	14	-	-	-	-	-	-	1	-	2	2	8	1
	M	5	-	-	-	-	-	-	-	-	1	-	4	-
	N	9	-	-	-	-	-	-	1	-	1	2	4	1
Taivassalo - Tövsala	MS	26	-	-	1	1	4	-	4	-	2	3	8	3
	M	11	-	-	1	-	3	-	3	-	2	-	1	1
	N	15	-	-	-	1	1	-	1	-	-	3	7	2
Tarvasjoki	MS	22	1	-	-	-	3	2	1	1	3	1	7	3
	M	6	-	-	-	-	1	1	1	-	1	1	1	-
	N	16	1	-	-	-	2	1	-	1	2	-	6	3
Turku - Åbo	MS	1799	7	2	20	51	202	73	97	196	248	303	340	260
	M	833	4	1	15	41	143	49	62	125	129	120	94	50
	N	966	3	1	5	10	59	24	35	71	119	183	246	210
Uusikaupunki - Nystad	MS	146	1	-	2	3	22	9	11	16	20	29	17	16
	M	68	1	-	1	2	14	5	5	12	9	11	6	2
	N	78	-	-	1	1	8	4	6	4	11	18	11	14
Vahto	MS	16	-	1	-	1	4	1	-	-	1	3	3	2
	M	8	-	-	-	1	2	1	-	-	-	1	1	2
	N	8	-	1	-	-	2	-	-	-	1	2	2	-

8. Kuolleet iän ja sukupuolen mukaan maakunnittain ja kunnittain 2002

Döda efter ålder och kön landskapsvis och kommunvis 2002
Deaths by age, sex, region and municipality 2002

(Jatk.)

(Forts.)

(Cont.)

Alue Område Area	Suku- puoli Kön Sex	Yhteensä Totalt Total	Ikä - Ålder - Age											
			0-4	5-14	15-29	30-44	45-59	60-64	65-69	70-74	75-79	80-84	85-89	90-
Vehmaa	MS	41	-	-	1	-	5	3	2	5	5	5	8	7
	M	19	-	-	1	-	4	1	2	2	3	3	2	1
	N	22	-	-	-	-	1	2	-	3	2	2	6	6
Velkua	MS	2	-	-	-	-	-	-	1	-	-	-	1	-
	M	1	-	-	-	-	-	-	1	-	-	-	-	-
	N	1	-	-	-	-	-	-	-	-	-	-	1	-
Västanfjärd	MS	13	-	-	-	-	1	-	-	-	1	3	2	6
	M	4	-	-	-	-	-	-	-	-	1	1	2	-
	N	9	-	-	-	-	1	-	-	-	-	2	-	6
Yläne	MS	36	-	-	-	-	5	1	-	1	8	5	8	8
	M	13	-	-	-	-	3	1	-	1	4	1	1	2
	N	23	-	-	-	-	2	-	-	-	4	4	7	6
SATAKUNTA	MS	2555	12	3	23	79	277	138	172	262	386	410	446	347
	M	1195	5	1	19	53	186	92	112	153	198	169	123	84
	N	1360	7	2	4	26	91	46	60	109	188	241	323	263
Eura	MS	113	1	1	1	5	8	5	4	15	19	16	18	20
	M	46	1	1	-	4	5	2	3	7	10	6	2	5
	N	67	-	-	1	1	3	3	1	8	9	10	16	15
Eurajoki - Euraäminne	MS	47	-	-	-	1	8	5	1	4	9	4	7	8
	M	17	-	-	-	1	5	1	1	2	5	1	1	-
	N	30	-	-	-	-	3	4	-	2	4	3	6	8
Harjavalta	MS	81	1	-	-	3	10	3	7	12	10	16	16	3
	M	42	-	-	-	1	8	1	6	8	5	7	5	1
	N	39	1	-	-	2	2	2	1	4	5	9	11	2
Honkajoki	MS	33	-	-	-	2	1	4	4	2	8	1	8	3
	M	16	-	-	-	1	-	3	4	1	4	1	2	-
	N	17	-	-	-	1	1	1	-	1	4	-	6	3
Huittinen	MS	85	-	-	-	3	4	7	8	10	13	15	16	9
	M	47	-	-	-	3	3	6	6	9	10	3	4	3
	N	38	-	-	-	-	1	1	2	1	3	12	12	6
Jämijärvi	MS	35	-	-	-	-	4	3	-	3	5	5	9	6
	M	23	-	-	-	-	4	3	-	3	4	2	3	4
	N	12	-	-	-	-	-	-	-	-	1	3	6	2
Kankaanpää	MS	136	1	-	2	6	19	9	9	13	22	19	19	17
	M	73	-	-	2	4	12	7	6	9	12	8	6	7
	N	63	1	-	-	2	7	2	3	4	10	11	13	10
Karvia	MS	37	-	-	-	1	4	3	-	1	6	9	10	3
	M	18	-	-	-	1	2	3	-	1	3	5	3	-
	N	19	-	-	-	-	2	-	-	-	3	4	7	3
Kiikoinen	MS	27	-	-	-	1	-	2	-	4	3	7	5	5
	M	8	-	-	-	1	-	2	-	2	-	2	1	-
	N	19	-	-	-	-	-	-	-	2	3	5	4	5
Kiukainen	MS	48	-	-	-	2	4	1	1	1	12	9	7	11
	M	24	-	-	-	1	1	1	-	1	7	7	2	4
	N	24	-	-	-	1	3	-	1	-	5	2	5	7
Kodisjoki	MS	4	-	-	-	1	-	-	-	-	-	2	-	1
	M	3	-	-	-	1	-	-	-	-	-	1	-	1
	N	1	-	-	-	-	-	-	-	-	-	1	-	-
Kokemäki - Kumo	MS	106	-	-	1	2	8	2	8	13	20	15	19	18
	M	51	-	-	1	1	5	1	7	7	12	3	9	5
	N	55	-	-	-	1	3	1	1	6	8	12	10	13
Kullaa	MS	20	-	-	-	1	1	2	2	5	1	2	3	3
	M	9	-	-	-	1	1	1	2	-	1	2	1	-
	N	11	-	-	-	-	-	1	-	5	-	-	2	3
Köyliö - Kjulo	MS	38	-	-	1	-	5	2	2	2	8	7	7	4
	M	21	-	-	1	-	3	2	1	2	5	5	1	1
	N	17	-	-	-	-	2	-	1	-	3	2	6	3
Lappi	MS	46	-	-	-	1	4	1	2	2	3	14	11	8
	M	17	-	-	-	1	2	1	2	1	3	6	-	1
	N	29	-	-	-	-	2	-	-	1	-	8	11	7
Lavia	MS	42	-	-	-	2	4	2	2	8	6	7	8	3
	M	18	-	-	-	2	4	-	-	5	2	2	2	1
	N	24	-	-	-	-	-	2	2	3	4	5	6	2

8. Kuolleet iän ja sukupuolen mukaan maakunnittain ja kunnittain 2002

Döda efter ålder och kön landskapsvis och kommunvis 2002

Deaths by age, sex, region and municipality 2002

(Jatk.)

(Forts.)

(Cont.)

Alue Område Area	Suku- puoli Kön Sex	Yhteensä Totalt Total	Ikä - Ålder - Age											
			0-4	5-14	15-29	30-44	45-59	60-64	65-69	70-74	75-79	80-84	85-89	90-
Luvia	MS	27	-	-	-	-	4	1	1	1	4	4	6	6
	M	10	-	-	-	-	3	-	1	1	2	-	2	1
	N	17	-	-	-	-	1	1	-	-	2	4	4	5
Merikarvia - Sastmola	MS	64	1	-	2	2	5	-	7	3	13	18	12	1
	M	36	1	-	2	1	5	-	5	2	7	7	5	1
	N	28	-	-	-	1	-	-	2	1	6	11	7	-
Nakkila	MS	56	-	-	1	4	8	2	7	4	8	7	6	9
	M	32	-	-	1	3	6	1	4	3	6	4	1	3
	N	24	-	-	-	1	2	1	3	1	2	3	5	6
Noormarkku - Norrmark	MS	54	1	-	1	1	7	4	3	5	7	5	10	10
	M	28	1	-	1	1	6	3	2	2	2	5	3	2
	N	26	-	-	-	-	1	1	1	3	5	-	7	8
Pormarkku - Påmark	MS	41	-	-	1	-	9	2	3	6	5	8	3	4
	M	20	-	-	-	-	5	-	3	3	4	4	1	-
	N	21	-	-	1	-	4	2	-	3	1	4	2	4
Pori - Björneborg	MS	795	1	-	9	24	103	38	65	81	100	120	138	116
	M	343	-	-	7	12	66	28	39	41	47	45	34	24
	N	452	1	-	2	12	37	10	26	40	53	75	104	92
Punkalaidun	MS	64	-	-	-	1	6	1	1	8	9	14	15	9
	M	29	-	-	-	1	3	1	-	3	3	9	4	5
	N	35	-	-	-	-	3	-	1	5	6	5	11	4
Rauma - Raumo	MS	365	4	2	3	10	36	29	24	32	55	58	61	51
	M	180	1	-	3	8	26	19	13	24	24	24	26	12
	N	185	3	2	-	2	10	10	11	8	31	34	35	39
Siikainen	MS	21	-	-	-	-	1	-	-	1	6	3	7	3
	M	6	-	-	-	-	1	-	-	-	4	-	-	1
	N	15	-	-	-	-	-	-	-	1	2	3	7	2
Säkylä	MS	57	1	-	1	3	3	2	5	8	9	9	11	5
	M	25	-	-	1	2	3	-	4	4	4	3	3	1
	N	32	1	-	-	1	-	2	1	4	5	6	8	4
Uvila - Ulvsby	MS	82	-	-	-	3	10	8	3	15	18	12	7	6
	M	39	-	-	-	2	6	6	1	11	8	5	-	-
	N	43	-	-	-	1	4	2	2	4	10	7	7	6
Vampula	MS	31	1	-	-	-	1	-	3	3	7	4	7	5
	M	14	1	-	-	-	1	-	2	1	4	2	2	1
	N	17	-	-	-	-	-	-	1	2	3	2	5	4
KANTA-HÄME	MS	1725	7	2	18	39	174	92	128	176	264	276	305	244
EGENTLIGA TAVASTLAND	M	816	6	2	15	27	118	72	80	117	135	99	93	52
	N	909	1	-	3	12	56	20	48	59	129	177	212	192
Forssa	MS	195	-	-	2	6	22	9	4	19	26	29	44	34
	M	80	-	-	1	3	15	8	3	10	15	11	9	5
	N	115	-	-	1	3	7	1	1	9	11	18	35	29
Hattula	MS	69	-	-	-	1	5	2	9	9	9	16	10	8
	M	27	-	-	-	1	4	1	3	5	5	5	2	1
	N	42	-	-	-	-	1	1	6	4	4	11	8	7
Hauho	MS	76	-	-	-	4	7	3	5	8	16	8	12	13
	M	43	-	-	-	3	7	3	4	6	9	4	4	3
	N	33	-	-	-	1	-	-	1	2	7	4	8	10
Hausjärvi	MS	78	-	-	-	-	5	8	6	11	9	16	12	11
	M	36	-	-	-	-	5	7	4	8	5	3	2	2
	N	42	-	-	-	-	-	1	2	3	4	13	10	9
Humppila	MS	34	-	-	1	1	3	2	1	6	1	4	12	3
	M	14	-	-	1	1	-	2	-	5	-	2	3	-
	N	20	-	-	-	-	3	-	1	1	1	2	9	3
Hämeenlinna - Tavastehus	MS	431	2	1	3	13	48	19	34	42	73	71	79	46
	M	205	1	1	2	10	29	13	24	28	34	28	20	15
	N	226	1	-	1	3	19	6	10	14	39	43	59	31
Janakkala	MS	167	1	-	3	3	15	13	14	14	26	26	22	30
	M	78	1	-	3	2	11	10	7	7	12	11	7	7
	N	89	-	-	-	1	4	3	7	7	14	15	15	23
Jokioinen - Jockis	MS	47	-	-	-	-	3	2	7	4	3	12	9	7
	M	25	-	-	-	-	2	2	5	3	2	7	2	2
	N	22	-	-	-	-	1	-	2	1	1	5	7	5

8. Kuolleet iän ja sukupuolen mukaan maakunnittain ja kunnittain 2002
Döda efter ålder och kön landskapsvis och kommunvis 2002
Deaths by age, sex, region and municipality 2002

(Jatk.)
(Forts.)
(Cont.)

Alue Område Area	Suku- puoli Kön Sex	Yhteensä Totalt Total	Ikä - Alder - Age											
			0-4	5-14	15-29	30-44	45-59	60-64	65-69	70-74	75-79	80-84	85-89	90-
Kalvola	MS	39	-	-	-	1	2	2	-	6	7	7	7	7
	M	20	-	-	-	2	2	-	5	2	5	3	1	
	N	19	-	-	-	1	-	-	1	5	2	4	6	
Lammi	MS	71	1	1	-	5	3	7	8	9	16	10	11	
	M	38	1	1	-	5	2	2	7	6	7	4	3	
	N	33	-	-	-	-	1	5	1	3	9	6	8	
Loppi	MS	100	-	-	-	2	13	9	8	8	18	10	19	
	M	52	-	-	-	2	6	8	7	5	12	3	6	
	N	48	-	-	-	-	7	1	1	3	6	7	13	
Renko	MS	22	-	-	2	-	2	1	2	1	6	1	5	
	M	12	-	-	2	-	1	1	1	1	3	-	2	
	N	10	-	-	-	-	1	-	1	-	3	1	3	
Riihimäki	MS	257	1	-	4	6	27	12	24	29	36	41	44	
	M	119	1	-	3	4	19	8	16	18	19	8	17	
	N	138	-	-	1	2	8	4	8	11	17	33	27	
Tammela	MS	74	-	-	-	2	9	5	6	5	14	11	12	
	M	39	-	-	-	1	8	4	4	4	6	2	8	
	N	35	-	-	-	1	1	1	2	1	8	9	4	
Tuulos	MS	27	2	-	1	-	4	1	-	1	5	2	5	
	M	12	2	-	1	-	2	-	-	1	3	-	3	
	N	15	-	-	-	-	2	1	-	-	2	2	2	
Ypäjä	MS	38	-	-	2	-	4	1	1	5	6	6	3	
	M	16	-	-	2	-	2	1	-	4	2	3	1	
	N	22	-	-	-	-	2	-	1	1	4	3	2	
PIRKANMAA	MS	4551	18	7	57	135	441	228	315	479	713	800	742	
BIRKALAND	M	2161	15	3	43	93	319	150	217	285	362	308	207	
	N	2390	3	4	14	42	122	78	98	194	351	492	535	
Hämeenkyrö - Tavastkyro	MS	109	2	-	1	3	10	4	6	18	22	18	13	
	M	59	1	-	1	1	5	4	6	13	13	5	7	
	N	50	1	-	-	2	5	-	-	5	9	13	6	
Ikaalinen - Ikalis	MS	97	-	-	1	2	8	3	9	5	15	19	15	
	M	37	-	-	1	-	7	3	6	1	7	3	5	
	N	60	-	-	-	2	1	-	3	4	8	16	10	
Juupajoki	MS	31	-	-	-	1	4	3	3	3	7	5	2	
	M	18	-	-	-	1	2	3	2	2	4	3	1	
	N	13	-	-	-	-	2	-	1	1	3	2	1	
Kangasala	MS	170	-	-	-	9	14	13	11	15	19	33	24	
	M	81	-	-	-	6	9	6	8	13	13	11	6	
	N	89	-	-	-	3	5	7	3	2	6	22	18	
Kihniö	MS	23	-	-	-	1	1	1	2	1	3	6	3	
	M	8	-	-	-	1	1	-	1	-	2	1	1	
	N	15	-	-	-	-	-	1	1	1	1	5	2	
Kuhmalahhti	MS	18	-	-	-	-	1	2	-	3	4	3	3	
	M	10	-	-	-	-	-	-	-	3	2	2	1	
	N	8	-	-	-	-	1	2	-	-	2	1	1	
Kuru	MS	33	-	-	-	-	2	1	4	4	4	5	8	
	M	21	-	-	-	-	2	1	4	4	3	3	2	
	N	12	-	-	-	-	-	-	-	-	1	2	6	
Kylmäkoski	MS	24	-	1	-	-	2	-	1	1	4	9	1	
	M	6	-	-	-	-	1	-	-	1	2	2	-	
	N	18	-	1	-	-	1	-	1	-	2	7	1	
Lempäälä	MS	133	1	-	1	5	11	6	8	24	21	21	23	
	M	61	1	-	1	2	8	5	7	15	11	7	3	
	N	72	-	-	-	3	3	1	1	9	10	14	20	
Luopioinen	MS	37	-	-	-	2	-	2	1	2	9	8	8	
	M	15	-	-	-	2	-	1	-	2	6	3	-	
	N	22	-	-	-	-	-	1	1	-	3	5	8	
Längelmäki	MS	33	-	-	-	-	2	1	1	5	4	10	5	
	M	16	-	-	-	-	1	1	-	2	3	4	3	
	N	17	-	-	-	-	1	-	1	3	1	6	2	
Mouhijärvi	MS	30	-	-	1	-	2	2	3	3	3	9	4	
	M	13	-	-	1	-	2	1	2	1	1	3	1	
	N	17	-	-	-	-	-	1	1	2	2	6	3	

8. Kuolleet iän ja sukupuolen mukaan maakunnittain ja kunnittain 2002

Döda efter ålder och kön landskapsvis och kommunvis 2002

Deaths by age, sex, region and municipality 2002

(Jatk.)

(Forts.)

(Cont.)

Alue Område Area	Suku- puoli Kön Sex	Yhteensä Totalt Total	Ikä - Ålder - Age												
			0-4	5-14	15-29	30-44	45-59	60-64	65-69	70-74	75-79	80-84	85-89	90-	
Mänttä	MS	82	-	-	2	-	12	5	9	6	15	13	9	11	
	M	41	-	-	1	-	10	2	6	5	5	8	3	1	
	N	41	-	-	1	-	2	3	3	1	10	5	6	10	
Nokia	MS	268	1	1	2	8	33	10	20	27	51	61	28	26	
	M	131	1	1	1	5	22	7	14	13	22	27	11	7	
	N	137	-	-	1	3	11	3	6	14	29	34	17	19	
Orivesi	MS	122	-	-	1	2	14	8	3	8	22	28	17	19	
	M	50	-	-	1	1	11	3	1	3	9	12	5	4	
	N	72	-	-	-	1	3	5	2	5	13	16	12	15	
Parkano	MS	103	1	-	-	1	11	6	10	12	16	18	18	10	
	M	52	1	-	-	-	7	5	8	9	6	4	10	2	
	N	51	-	-	-	1	4	1	2	3	10	14	8	8	
Pirkkala - Birkala	MS	81	1	-	2	6	3	2	10	6	6	19	16	10	
	M	43	1	-	1	4	-	1	7	4	2	12	7	4	
	N	38	-	-	1	2	3	1	3	2	4	7	9	6	
Pälkäne	MS	48	-	-	2	-	4	1	2	3	5	10	13	8	
	M	21	-	-	2	-	4	1	2	3	2	3	3	1	
	N	27	-	-	-	-	-	-	-	-	3	7	10	7	
Ruovesi	MS	91	-	1	2	1	9	4	8	12	12	17	12	13	
	M	45	-	1	2	1	7	2	5	9	6	8	1	3	
	N	46	-	-	-	-	2	2	3	3	6	9	11	10	
Sahalahti	MS	30	-	1	2	-	3	-	3	3	6	4	5	3	
	M	14	-	-	2	-	2	-	2	1	5	-	2	-	
	N	16	-	1	-	-	1	-	1	2	1	4	3	3	
Suodenniemi	MS	41	-	-	-	-	2	1	2	4	5	14	10	3	
	M	19	-	-	-	-	2	1	2	4	3	3	2	2	
	N	22	-	-	-	-	-	-	-	-	2	11	8	1	
Tampere - Tammerfors	MS	1884	7	3	27	62	186	93	124	196	295	315	323	253	
	M	871	6	1	20	45	129	61	84	103	145	134	79	64	
	N	1013	1	2	7	17	57	32	40	93	150	181	244	189	
Toijala	MS	103	3	-	1	4	10	5	2	11	14	17	20	16	
	M	41	3	-	1	3	8	2	1	5	8	4	4	2	
	N	62	-	-	-	1	2	3	1	6	6	13	16	14	
Urjala	MS	88	-	-	-	3	5	6	3	4	16	11	16	24	
	M	42	-	-	-	2	5	5	2	4	9	4	4	7	
	N	46	-	-	-	1	-	1	1	-	7	7	12	17	
Valkeakoski	MS	232	-	-	-	5	24	9	20	22	42	34	42	34	
	M	112	-	-	-	4	18	7	13	13	19	11	16	11	
	N	120	-	-	-	1	6	2	7	9	23	23	26	23	
Vammala	MS	182	1	-	4	4	18	9	11	24	27	31	27	26	
	M	103	1	-	1	2	16	8	8	18	18	10	9	12	
	N	79	-	-	3	2	2	1	3	6	9	21	18	14	
Vesilahti	MS	43	-	-	-	-	6	4	4	6	7	7	5	4	
	M	23	-	-	-	-	6	3	3	2	5	4	-	-	
	N	20	-	-	-	-	-	1	1	4	2	3	5	4	
Viiala	MS	69	-	-	3	1	7	4	4	7	9	13	15	6	
	M	33	-	-	2	-	4	3	3	3	6	6	6	-	
	N	36	-	-	1	1	3	1	1	4	3	7	9	6	
Viljakkala	MS	18	-	-	-	-	3	-	1	3	2	2	6	1	
	M	11	-	-	-	-	3	-	1	2	1	1	2	1	
	N	7	-	-	-	-	-	-	-	1	1	1	4	-	
Vilppula	MS	57	-	-	-	3	5	3	3	8	10	9	6	10	
	M	27	-	-	-	2	4	2	2	3	5	4	-	5	
	N	30	-	-	-	1	1	1	1	5	5	5	6	5	
Virrat - Virdois	MS	117	1	-	3	2	9	9	10	11	14	15	25	18	
	M	48	-	-	3	2	8	7	4	7	6	-	8	3	
	N	69	1	-	-	-	1	2	6	4	8	15	17	15	
Ylöjärvi	MS	106	-	-	2	6	16	9	11	17	16	9	12	8	
	M	62	-	-	2	5	13	4	8	13	8	2	4	3	
	N	44	-	-	-	1	3	5	3	4	8	7	8	5	
Äetsä	MS	48	-	-	-	4	4	2	6	5	8	7	8	4	
	M	27	-	-	-	4	2	1	5	4	5	4	-	2	
	N	21	-	-	-	-	2	1	1	1	3	3	8	2	

8. Kuolleet iän ja sukupuolen mukaan maakunnittain ja kunnittain 2002

(Jatk.)

Döda efter ålder och kön landskapsvis och kommunvis 2002

(Forts.)

Deaths by age, sex, region and municipality 2002

(Cont.)

Alue Område Area	Suku- puoli Kön Sex	Yhteensä Totalt Total	Ikä - Ålder - Age												
			0-4	5-14	15-29	30-44	45-59	60-64	65-69	70-74	75-79	80-84	85-89	90-	
PÄIJÄT-HÄME	MS	1975	9	1	24	59	254	101	139	221	311	314	304	238	
PÄIJÄNNE-TAVASTLAND	M	953	7	-	17	40	172	68	90	136	148	125	94	56	
	N	1022	2	1	7	19	82	33	49	85	163	189	210	182	
Artjärvi - Artsjö	MS	19	-	-	-	1	4	1	1	2	2	5	1	2	
	M	11	-	-	-	1	2	1	1	2	1	2	1	-	
	N	8	-	-	-	-	2	-	-	-	1	3	-	2	
Asikkala	MS	99	-	-	2	1	12	1	6	11	19	15	17	15	
	M	41	-	-	2	1	6	-	4	7	7	4	6	4	
	N	58	-	-	-	-	6	1	2	4	12	11	11	11	
Hartola	MS	49	-	-	-	1	7	2	-	4	11	9	8	7	
	M	21	-	-	-	1	4	2	-	1	6	2	1	4	
	N	28	-	-	-	-	3	-	-	3	5	7	7	3	
Heinola	MS	218	-	-	2	11	36	11	18	24	30	30	33	23	
	M	105	-	-	1	8	24	6	12	14	17	12	6	5	
	N	113	-	-	1	3	12	5	6	10	13	18	27	18	
Hollola	MS	111	-	-	1	6	21	4	11	6	17	16	18	11	
	M	56	-	-	1	5	14	2	8	4	8	8	5	1	
	N	55	-	-	-	1	7	2	3	2	9	8	13	10	
Hämeenkoski	MS	32	-	-	-	1	3	2	1	6	4	4	8	3	
	M	17	-	-	-	1	1	1	1	6	2	1	3	1	
	N	15	-	-	-	-	2	1	-	-	2	3	5	2	
Kärkölä	MS	66	-	-	-	1	7	4	6	7	9	5	13	14	
	M	30	-	-	-	-	5	2	5	5	2	3	4	4	
	N	36	-	-	-	1	2	2	1	2	7	2	9	10	
Lahti - Lahtis	MS	988	6	1	17	27	122	45	76	106	159	166	153	110	
	M	463	5	-	11	14	85	30	44	61	74	62	54	23	
	N	525	1	1	6	13	37	15	32	45	85	104	99	87	
Nastola	MS	101	1	-	-	5	9	12	5	17	12	16	8	16	
	M	57	1	-	-	4	7	7	4	12	7	6	4	5	
	N	44	-	-	-	1	2	5	1	5	5	10	4	11	
Orimattila	MS	141	-	-	1	1	18	5	7	17	21	28	21	22	
	M	75	-	-	1	1	13	3	5	12	10	17	7	6	
	N	66	-	-	-	-	5	2	2	5	11	11	14	16	
Padasjoki	MS	64	1	-	1	-	9	4	2	7	10	10	14	6	
	M	26	-	-	1	-	6	4	2	3	3	3	3	1	
	N	38	1	-	-	-	3	-	-	4	7	7	11	5	
Sysmä	MS	87	1	-	-	4	6	10	6	14	17	10	10	9	
	M	51	1	-	-	4	5	10	4	9	11	5	-	2	
	N	36	-	-	-	-	1	-	2	5	6	5	10	7	
KYMENLAAKSO	MS	2259	10	1	21	62	258	119	145	259	354	388	363	279	
KYMMENEDALEN	M	1091	8	-	15	51	172	88	90	158	184	141	117	67	
	N	1168	2	1	6	11	86	31	55	101	170	247	246	212	
Anjalankoski	MS	231	1	-	2	8	28	9	8	30	35	38	52	20	
	M	115	1	-	1	6	19	5	5	17	18	22	18	3	
	N	116	-	-	1	2	9	4	3	13	17	16	34	17	
Eiämäki	MS	101	1	-	2	3	13	4	5	12	14	17	17	13	
	M	46	1	-	2	2	6	3	2	10	4	6	5	5	
	N	55	-	-	-	1	7	1	3	2	10	11	12	8	
Hamina - Fredrikshamn	MS	250	1	-	4	5	31	13	21	25	42	35	49	24	
	M	133	1	-	3	5	25	9	12	18	21	14	17	8	
	N	117	-	-	1	-	6	4	9	7	21	21	32	16	
Iitti	MS	75	-	-	2	-	12	2	6	10	14	11	9	9	
	M	38	-	-	2	-	10	2	4	6	4	4	4	2	
	N	37	-	-	-	-	2	-	2	4	10	7	5	7	
Jaala	MS	27	-	-	-	2	1	3	2	1	3	8	4	3	
	M	12	-	-	-	1	1	1	2	1	1	2	1	2	
	N	15	-	-	-	1	-	2	-	-	2	6	3	1	
Kotka	MS	700	1	-	7	22	72	40	55	79	110	126	92	96	
	M	311	1	-	5	19	44	30	30	42	61	44	20	15	
	N	389	-	-	2	3	28	10	25	37	49	82	72	81	
Kouvola	MS	327	1	1	2	11	38	17	19	26	51	65	58	38	
	M	147	-	-	1	8	21	14	13	16	21	19	24	10	
	N	180	1	1	1	3	17	3	6	10	30	46	34	28	

8. Kuolleet iän ja sukupuolen mukaan maakunnittain ja kunnittain 2002
Döda efter ålder och kön landskapsvis och kommunvis 2002
Deaths by age, sex, region and municipality 2002

(Jatk.)
(Forts.)
(Cont.)

Alue Område Area	Suku- puoli Kön Sex	Yhteensä Totalt Total	Ikä - Ålder - Age												
			0-4	5-14	15-29	30-44	45-59	60-64	65-69	70-74	75-79	80-84	85-89	90-	
Kuusankoski	MS	246	1	-	1	3	30	15	13	34	39	43	33	34	
	M	121	1	-	1	3	23	10	9	20	23	10	11	10	
	N	125	-	-	-	-	7	5	4	14	16	33	22	24	
Miehikkälä	MS	52	-	-	-	1	7	4	2	5	11	11	6	5	
	M	31	-	-	-	1	5	4	2	3	8	4	2	2	
	N	21	-	-	-	-	2	-	-	2	3	7	4	3	
Pyhtää - Pyttis	MS	52	-	-	-	-	4	4	3	7	8	11	7	8	
	M	31	-	-	-	-	3	3	2	5	7	6	2	3	
	N	21	-	-	-	-	1	1	1	2	1	5	5	5	
Valkeala	MS	126	4	-	1	4	15	5	7	20	15	18	25	12	
	M	64	3	-	-	3	9	4	5	15	8	7	7	3	
	N	62	1	-	1	1	6	1	2	5	7	11	18	9	
Virolahti	MS	72	-	-	-	3	7	3	4	10	12	5	11	17	
	M	42	-	-	-	3	6	3	4	5	8	3	6	4	
	N	30	-	-	-	-	1	-	-	5	4	2	5	13	
ETELÄ-KARJALA SÖDRA KARELEN	MS	1439	3	-	8	44	168	71	117	172	226	219	214	197	
	M	728	1	-	6	31	128	53	87	101	130	91	63	37	
	N	711	2	-	2	13	40	18	30	71	96	128	151	160	
Imatra	MS	319	1	-	3	6	48	13	27	33	59	41	42	46	
	M	162	-	-	2	4	39	11	20	19	34	19	10	4	
	N	157	1	-	1	2	9	2	7	14	25	22	32	42	
Joutseno	MS	107	-	-	1	2	13	6	11	12	15	19	17	11	
	M	54	-	-	1	2	11	3	8	5	12	7	3	2	
	N	53	-	-	-	-	2	3	3	7	3	12	14	9	
Lappeenranta - Villmanstrand	MS	516	1	-	2	21	64	29	48	58	71	76	77	69	
	M	262	-	-	2	14	46	22	36	34	34	34	24	16	
	N	254	1	-	-	7	18	7	12	24	37	42	53	53	
Lemi	MS	37	-	-	-	1	2	1	2	7	6	7	8	3	
	M	17	-	-	-	-	2	1	2	3	3	3	3	-	
	N	20	-	-	-	1	-	-	-	4	3	4	5	3	
Luumäki	MS	83	-	-	-	-	8	3	3	12	19	11	14	13	
	M	43	-	-	-	-	6	2	3	8	11	5	5	3	
	N	40	-	-	-	-	2	1	-	4	8	6	9	10	
Parikkala	MS	77	-	-	1	2	4	3	3	7	18	14	17	8	
	M	34	-	-	1	-	3	1	2	3	12	6	4	2	
	N	43	-	-	-	2	1	2	1	4	6	8	13	6	
Rautjärvi	MS	58	1	-	-	1	5	3	5	6	8	12	9	8	
	M	30	1	-	-	1	5	2	4	4	5	3	4	1	
	N	28	-	-	-	-	-	1	1	2	3	9	5	7	
Ruokolahti	MS	75	-	-	-	3	5	6	8	15	9	11	6	12	
	M	43	-	-	-	3	2	5	5	9	4	5	4	6	
	N	32	-	-	-	-	3	1	3	6	5	6	2	6	
Saari	MS	23	-	-	-	-	1	-	2	3	6	4	2	5	
	M	11	-	-	-	-	-	-	2	3	4	2	-	-	
	N	12	-	-	-	-	1	-	-	-	2	2	2	5	
Savitaipale	MS	62	-	-	1	5	8	3	2	8	7	12	7	9	
	M	30	-	-	-	4	6	3	1	4	5	4	3	-	
	N	32	-	-	1	1	2	-	1	4	2	8	4	9	
Suomenniemi	MS	10	-	-	-	1	1	-	1	2	2	1	2	-	
	M	5	-	-	-	1	1	-	-	1	1	1	-	-	
	N	5	-	-	-	-	-	-	1	1	1	-	2	-	
Taipalsaari	MS	46	-	-	-	-	6	3	4	5	5	6	7	10	
	M	25	-	-	-	-	4	3	3	5	4	-	3	3	
	N	21	-	-	-	-	2	-	1	-	1	6	4	7	
Uukuniemi	MS	7	-	-	-	-	2	-	-	-	-	1	3	1	
	M	2	-	-	-	-	2	-	-	-	-	-	-	-	
	N	5	-	-	-	-	-	-	-	-	-	1	3	1	
Ylämaa	MS	19	-	-	-	2	1	1	1	4	1	4	3	2	
	M	10	-	-	-	2	1	-	1	3	1	2	-	-	
	N	9	-	-	-	-	-	1	-	1	-	2	3	2	
ETELÄ-SAVO SÖDRA SAVOLAX	MS	1911	4	4	24	55	197	90	138	217	286	349	307	240	
	M	938	4	1	19	37	136	62	98	141	153	139	98	50	
	N	973	-	3	5	18	61	28	40	76	133	210	209	190	

8. Kuolleet iän ja sukupuolen mukaan maakunnittain ja kunnittain 2002

(Jatk.)

Döda efter ålder och kön landskapsvis och kommunvis 2002

(Forts.)

Deaths by age, sex, region and municipality 2002

(Cont.)

Alue Område Area	Suku- puoli Kön Sex	Yhteensä Totalt Total	Ikä - Ålder - Age											
			0-4	5-14	15-29	30-44	45-59	60-64	65-69	70-74	75-79	80-84	85-89	90-
Enonkoski	MS	22	-	-	-	-	4	1	2	3	1	5	2	4
	M	9	-	-	-	-	2	1	2	2	-	1	-	1
	N	13	-	-	-	-	2	-	-	1	1	4	2	3
Haukivuori	MS	32	-	-	-	-	4	-	3	6	6	8	2	3
	M	19	-	-	-	-	3	-	3	4	3	4	1	1
	N	13	-	-	-	-	1	-	-	2	3	4	1	2
Heinävesi	MS	73	-	-	1	4	5	2	3	4	12	17	12	13
	M	35	-	-	1	2	4	1	2	2	5	9	5	4
	N	38	-	-	-	2	1	1	1	2	7	8	7	9
Hirvensalmi	MS	43	-	-	-	-	5	-	2	3	10	10	6	7
	M	21	-	-	-	-	3	-	1	2	6	4	2	3
	N	22	-	-	-	-	2	-	1	1	4	6	4	4
Joroinen - Jorois	MS	74	-	1	1	2	4	4	7	10	9	12	12	12
	M	41	-	-	1	2	4	3	5	9	6	2	6	3
	N	33	-	1	-	-	-	1	2	1	3	10	6	9
Juva	MS	81	-	-	-	3	7	10	9	4	9	14	11	14
	M	33	-	-	-	1	4	8	7	-	4	3	2	4
	N	48	-	-	-	2	3	2	2	4	5	11	9	10
Jäppilä	MS	24	-	-	-	2	1	1	1	4	1	4	7	3
	M	12	-	-	-	1	1	1	1	3	1	2	2	-
	N	12	-	-	-	1	-	-	-	1	-	2	5	3
Kangasniemi	MS	103	-	-	1	3	11	3	6	15	20	23	13	8
	M	57	-	-	1	-	7	2	4	7	16	11	6	3
	N	46	-	-	-	3	4	1	2	8	4	12	7	5
Kerimäki	MS	67	1	-	1	1	7	5	3	10	10	11	11	7
	M	37	1	-	-	1	5	5	3	6	5	4	4	3
	N	30	-	-	1	-	2	-	-	4	5	7	7	4
Mikkeli - S:t Michel	MS	445	-	2	6	17	55	22	30	47	68	78	64	56
	M	215	-	1	4	14	39	11	17	29	35	32	26	7
	N	230	-	1	2	3	16	11	13	18	33	46	38	49
Mäntyharju	MS	89	-	-	2	-	12	2	10	11	11	16	20	5
	M	42	-	-	2	-	9	1	5	6	4	6	7	2
	N	47	-	-	-	-	3	1	5	5	7	10	13	3
Pertunmaa	MS	34	-	-	-	-	1	-	1	7	8	8	6	3
	M	11	-	-	-	-	1	-	1	4	-	3	1	1
	N	23	-	-	-	-	-	-	-	3	8	5	5	2
Pieksämäen mlk - Pieksämäki lk	MS	54	-	-	2	1	8	2	6	8	5	7	9	6
	M	29	-	-	2	1	5	2	6	5	2	2	3	1
	N	25	-	-	-	-	3	-	-	3	3	5	6	5
Pieksämäki	MS	141	-	-	-	4	12	4	10	18	27	31	16	19
	M	67	-	-	-	2	9	2	8	12	15	13	4	2
	N	74	-	-	-	2	3	2	2	6	12	18	12	17
Punkaharju	MS	47	-	1	-	3	6	3	1	2	10	7	9	5
	M	30	-	-	-	2	5	3	1	2	7	4	4	2
	N	17	-	1	-	1	1	-	-	-	3	3	5	3
Puumala	MS	54	-	-	-	1	3	1	2	12	6	12	12	5
	M	31	-	-	-	1	3	1	2	8	4	11	1	-
	N	23	-	-	-	-	-	-	-	4	2	1	11	5
Rantasalmi	MS	79	1	-	1	2	8	3	8	8	11	15	15	7
	M	43	1	-	1	1	6	3	5	6	7	7	4	2
	N	36	-	-	-	1	2	-	3	2	4	8	11	5
Ristiina	MS	71	-	-	2	1	6	7	10	4	13	12	9	7
	M	34	-	-	2	1	5	4	9	2	4	4	2	1
	N	37	-	-	-	-	1	3	1	2	9	8	7	6
Savonlinna - Nyslott	MS	268	1	-	5	8	31	16	19	28	32	40	47	41
	M	122	1	-	3	6	17	10	13	22	19	11	11	9
	N	146	-	-	2	2	14	6	6	6	13	29	36	32
Savonranta	MS	24	-	-	-	2	2	1	3	2	4	4	4	2
	M	14	-	-	-	1	1	1	2	2	3	2	2	-
	N	10	-	-	-	1	1	-	1	-	1	2	2	2
Sulkava	MS	66	1	-	2	-	4	3	2	7	10	8	18	11
	M	26	1	-	2	-	2	3	1	5	5	2	5	-
	N	40	-	-	-	-	2	-	1	2	5	6	13	11

8. Kuolleet iän ja sukupuolen mukaan maakunnittain ja kunnittain 2002
Döda efter ålder och kön landskapsvis och kommunvis 2002
Deaths by age, sex, region and municipality 2002

(Jatk.)
(Forts.)
(Cont.)

Alue Område Area	Suku- puoli Kön Sex	Yhteensä Totalt Total	Ikä - Ålder - Age											
			0-4	5-14	15-29	30-44	45-59	60-64	65-69	70-74	75-79	80-84	85-89	90-
Virtsaalmi	MS	20	-	-	-	1	1	-	-	4	3	7	2	2
	M	10	-	-	-	1	1	-	-	3	2	2	-	1
	N	10	-	-	-	-	-	-	-	1	1	5	2	1
POHJOIS-SAVO NORRA SAVOLAX	MS	2685	6	1	34	97	288	146	200	316	420	474	426	277
	M	1364	3	-	24	73	199	101	142	210	213	202	122	75
	N	1321	3	1	10	24	89	45	58	106	207	272	304	202
Iisalmi - Idensalmi	MS	242	1	-	5	14	28	13	17	22	37	42	36	27
	M	123	1	-	2	12	16	7	11	15	20	22	10	7
	N	119	-	-	3	2	12	6	6	7	17	20	26	20
Juankoski	MS	90	-	-	2	1	5	4	7	13	16	17	15	10
	M	39	-	-	1	1	4	4	4	8	8	7	1	1
	N	51	-	-	1	-	1	-	3	5	8	10	14	9
Kaavi	MS	46	-	-	-	2	-	3	4	3	8	8	14	4
	M	20	-	-	-	2	-	2	3	2	6	2	3	-
	N	26	-	-	-	-	-	1	1	1	2	6	11	4
Kangaslampi	MS	22	-	-	1	2	1	1	-	3	5	2	5	2
	M	10	-	-	1	1	1	-	-	1	3	-	2	1
	N	12	-	-	-	1	-	1	-	2	2	2	3	1
Karttula	MS	34	-	-	-	2	3	2	3	5	4	6	6	3
	M	22	-	-	-	2	2	1	2	4	4	5	1	1
	N	12	-	-	-	-	1	1	1	1	-	1	5	2
Keitele	MS	42	-	-	1	2	3	3	1	4	7	4	7	10
	M	18	-	-	-	-	2	2	1	2	4	1	3	3
	N	24	-	-	1	2	1	1	-	2	3	3	4	7
Kiuruvesi	MS	126	1	-	1	3	10	9	10	12	25	34	11	10
	M	62	1	-	1	2	7	8	7	9	11	11	3	2
	N	64	-	-	-	1	3	1	3	3	14	23	8	8
Kuopio	MS	706	2	-	11	26	86	48	49	82	98	120	104	80
	M	340	1	-	7	19	60	32	37	49	42	49	27	17
	N	366	1	-	4	7	26	16	12	33	56	71	77	63
Lapinlahti	MS	123	-	-	2	6	13	7	7	13	14	23	30	8
	M	73	-	-	2	4	9	6	6	9	11	14	9	3
	N	50	-	-	-	2	4	1	1	4	3	9	21	5
Leppävirta	MS	119	-	-	2	3	14	3	12	19	16	23	15	12
	M	62	-	-	2	3	10	1	8	14	7	8	6	3
	N	57	-	-	-	-	4	2	4	5	9	15	9	9
Maaninka	MS	56	-	-	-	1	3	3	6	6	8	10	11	8
	M	27	-	-	-	1	1	2	6	3	6	4	1	3
	N	29	-	-	-	-	2	1	-	3	2	6	10	5
Nilsiä	MS	90	-	-	1	-	15	5	10	10	11	22	9	7
	M	47	-	-	1	-	10	4	10	8	4	6	3	1
	N	43	-	-	-	-	5	1	-	2	7	16	6	6
Pielavesi	MS	104	-	-	-	-	12	4	8	13	18	13	19	17
	M	59	-	-	-	-	9	3	5	11	11	6	5	9
	N	45	-	-	-	-	3	1	3	2	7	7	14	8
Rautalampi	MS	45	-	-	-	-	9	2	3	7	5	7	5	7
	M	26	-	-	-	-	6	2	1	5	4	3	3	2
	N	19	-	-	-	-	3	-	2	2	1	4	2	5
Rautavaara	MS	20	-	-	-	-	2	1	-	1	7	3	4	2
	M	9	-	-	-	-	2	1	-	1	3	1	1	-
	N	11	-	-	-	-	-	-	-	-	4	2	3	2
Siilinjärvi	MS	138	1	1	4	8	17	9	12	13	21	23	24	5
	M	81	-	-	3	5	12	6	10	11	14	11	9	-
	N	57	1	1	1	3	5	3	2	2	7	12	15	5
Sonnkajärvi	MS	56	-	-	-	2	4	5	3	5	7	9	13	8
	M	27	-	-	-	1	4	4	2	3	5	2	3	3
	N	29	-	-	-	1	-	1	1	2	2	7	10	5
Suonenjoki	MS	102	1	-	1	3	10	1	6	12	18	14	24	12
	M	53	-	-	1	2	9	1	3	6	5	7	13	6
	N	49	1	-	-	1	1	-	3	6	13	7	11	6
Tervo	MS	40	-	-	-	2	4	-	3	3	3	10	8	7
	M	21	-	-	-	2	1	-	1	3	2	5	3	4
	N	19	-	-	-	-	3	-	2	-	1	5	5	3

8. Kuolleet iän ja sukupuolen mukaan maakunnittain ja kunnittain 2002

(Jatk.)

Döda efter ålder och kön landskapsvis och kommunvis 2002

(Forts.)

Deaths by age, sex, region and municipality 2002

(Cont.)

Alue Område Area	Suku- puoli Kön Sex	Yhteensä Totalt Total	Ikä - Ålder - Age											
			0-4	5-14	15-29	30-44	45-59	60-64	65-69	70-74	75-79	80-84	85-89	90-
Tuusniemi	MS	60	-	-	1	1	7	4	3	12	12	13	5	2
	M	33	-	-	1	1	6	3	3	6	4	6	2	1
	N	27	-	-	-	-	1	1	-	6	8	7	3	1
Varkaus	MS	272	-	-	2	12	30	12	24	35	46	47	39	25
	M	131	-	-	2	9	18	8	15	22	23	22	6	6
	N	141	-	-	-	3	12	4	9	13	23	25	33	19
Varpaisjärvi	MS	26	-	-	-	1	3	1	2	3	6	4	4	2
	M	9	-	-	-	1	2	1	-	1	-	2	2	-
	N	17	-	-	-	-	1	-	2	2	6	2	2	2
Vehmersalmi	MS	27	-	-	-	2	2	-	2	3	7	4	5	2
	M	17	-	-	-	1	2	-	2	3	3	4	2	-
	N	10	-	-	-	1	-	-	-	-	4	-	3	2
Vesanto	MS	47	-	-	-	3	2	-	2	9	11	11	6	3
	M	27	-	-	-	3	2	-	1	8	8	2	2	1
	N	20	-	-	-	-	-	-	1	1	3	9	4	2
Vieremä	MS	52	-	-	-	1	5	6	6	8	10	5	7	4
	M	28	-	-	-	1	4	3	4	6	5	2	2	1
	N	24	-	-	-	-	1	3	2	2	5	3	5	3
POHJOIS-KARJALA NORRA KARELEN	MS	1984	8	5	19	60	209	105	151	242	336	346	302	201
	M	985	4	5	15	42	161	69	111	151	163	131	83	50
	N	999	4	-	4	18	48	36	40	91	173	215	219	151
Eno	MS	78	1	-	-	5	7	5	6	11	13	15	10	5
	M	43	-	-	-	3	6	2	4	10	8	7	2	1
	N	35	1	-	-	2	1	3	2	1	5	8	8	4
Ilomantsi - Ilomants	MS	114	-	1	1	4	11	6	5	13	27	20	15	11
	M	63	-	1	-	4	8	3	3	8	17	12	4	3
	N	51	-	-	1	-	3	3	2	5	10	8	11	8
Joensuu	MS	450	2	-	9	17	53	24	31	57	73	81	55	48
	M	212	2	-	7	10	39	16	19	36	32	30	12	9
	N	238	-	-	2	7	14	8	12	21	41	51	43	39
Juuka	MS	97	-	-	-	2	14	5	9	9	14	13	12	19
	M	43	-	-	-	2	12	2	8	4	6	4	3	2
	N	54	-	-	-	-	2	3	1	5	8	9	9	17
Kesälahti	MS	42	-	-	-	1	6	1	3	4	5	5	5	12
	M	21	-	-	-	1	3	1	3	3	2	1	2	5
	N	21	-	-	-	-	3	-	-	1	3	4	3	7
Kiihtelysvaara	MS	36	-	-	-	2	3	2	6	5	2	6	7	3
	M	21	-	-	-	1	3	1	4	5	1	3	3	-
	N	15	-	-	-	1	-	1	2	-	1	3	4	3
Kitee	MS	120	-	-	1	4	10	4	8	15	21	26	17	14
	M	65	-	-	1	3	8	2	7	9	13	11	6	5
	N	55	-	-	-	1	2	2	1	6	8	15	11	9
Kontiolahti	MS	73	-	-	-	2	5	5	5	15	7	12	16	6
	M	27	-	-	-	1	4	3	4	6	2	2	3	2
	N	46	-	-	-	1	1	2	1	9	5	10	13	4
Liekka	MS	218	2	-	1	7	19	16	20	20	38	33	44	18
	M	105	2	-	1	5	14	13	18	12	14	12	11	3
	N	113	-	-	-	2	5	3	2	8	24	21	33	15
Lipni	MS	124	2	2	1	3	20	4	10	15	14	24	13	16
	M	60	-	2	1	3	16	2	4	7	7	9	4	5
	N	64	2	-	-	-	4	2	6	8	7	15	9	11
Nurmes	MS	159	1	-	2	1	15	11	15	16	24	27	34	13
	M	82	-	-	2	1	10	7	13	11	12	10	12	4
	N	77	1	-	-	-	5	4	2	5	12	17	22	9
Outokumpu	MS	93	-	-	1	1	6	4	4	19	18	24	15	1
	M	48	-	-	1	-	5	2	3	11	10	10	5	1
	N	45	-	-	-	1	1	2	1	8	8	14	10	-
Polvijärvi	MS	101	-	-	1	4	14	1	8	10	22	10	22	9
	M	47	-	-	1	4	10	1	5	6	7	3	7	3
	N	54	-	-	-	-	4	-	3	4	15	7	15	6
Pyhäselkä	MS	63	-	2	1	3	6	2	5	6	12	9	12	5
	M	34	-	2	-	2	6	2	5	4	6	4	2	1
	N	29	-	-	1	1	-	-	-	2	6	5	10	4

8. Kuolleet iän ja sukupuolen mukaan maakunnittain ja kunnittain 2002

(Jatk.)

Döda efter ålder och kön landskapsvis och kommunvis 2002

(Forts.)

Deaths by age, sex, region and municipality 2002

(Cont.)

Alue Område Area	Suku- puoli Kön Sex	Yhteensä Totalt Total	Ikä - Ålder - Age											
			0-4	5-14	15-29	30-44	45-59	60-64	65-69	70-74	75-79	80-84	85-89	90-
Rääkkylä	MS	44	-	-	-	-	3	5	2	9	9	8	5	3
	M	24	-	-	-	1	4	2	6	5	2	3	1	
	N	20	-	-	-	2	1	-	3	4	6	2	2	
Tohmajärvi	MS	73	-	-	1	2	8	5	6	5	17	13	8	8
	M	45	-	-	1	1	8	3	5	5	11	6	1	4
	N	28	-	-	-	1	-	2	1	-	6	7	7	4
Tuupovaara	MS	42	-	-	-	2	3	3	3	12	12	4	3	
	M	20	-	-	-	2	3	2	3	6	3	1	-	
	N	22	-	-	-	-	-	1	-	6	9	3	3	
Valtimo	MS	43	-	-	-	2	5	2	5	6	7	6	4	6
	M	20	-	-	-	1	4	2	2	4	3	1	2	1
	N	23	-	-	-	1	1	-	3	2	4	5	2	5
Värtsilä	MS	14	-	-	-	2	-	-	4	1	2	4	1	
	M	5	-	-	-	2	-	-	1	1	1	-	-	
	N	9	-	-	-	-	-	-	3	-	1	4	1	
KESKI-SUOMI MELLERSTA FINLAND	MS	2594	8	3	42	91	302	143	164	289	389	429	402	332
	M	1274	5	3	35	61	209	95	104	173	206	184	125	74
	N	1320	3	-	7	30	93	48	60	116	183	245	277	258
Hankasalmi	MS	84	1	-	-	1	12	4	4	9	5	15	15	18
	M	44	1	-	-	1	9	4	3	8	4	6	5	3
	N	40	-	-	-	-	3	-	1	1	9	10	15	
Joutsa	MS	60	-	1	-	3	10	4	1	6	13	6	11	5
	M	36	-	1	-	3	7	4	1	5	8	3	3	1
	N	24	-	-	-	-	3	-	-	1	5	3	8	4
Jyväskylä	MS	623	3	-	17	26	87	32	34	63	100	83	91	87
	M	276	2	-	11	15	57	18	17	31	48	31	28	18
	N	347	1	-	6	11	30	14	17	32	52	52	63	69
Jyväskylän mik - Jyväskylä lk	MS	226	1	-	7	14	33	14	13	25	34	36	29	20
	M	113	1	-	7	11	22	10	9	12	15	14	10	2
	N	113	-	-	-	3	11	4	4	13	19	22	19	18
Jämsä	MS	167	2	-	3	2	9	8	11	21	20	37	22	32
	M	80	-	-	3	-	5	5	6	15	12	15	8	11
	N	87	2	-	-	2	4	3	5	6	8	22	14	21
Jämsänkoski	MS	89	-	-	-	5	5	6	9	6	15	22	17	4
	M	41	-	-	-	4	4	4	6	3	5	7	7	1
	N	48	-	-	-	1	1	2	3	3	10	15	10	3
Kannonkoski	MS	32	-	-	-	-	4	1	1	2	6	10	5	3
	M	14	-	-	-	-	2	1	-	2	3	2	3	1
	N	18	-	-	-	-	2	-	1	-	3	8	2	2
Karstula	MS	79	-	-	1	-	7	5	7	11	11	17	15	5
	M	39	-	-	1	-	4	5	5	9	4	7	3	1
	N	40	-	-	-	-	3	-	2	2	7	10	12	4
Keuruu	MS	131	-	1	1	4	11	2	9	13	32	21	22	15
	M	69	-	1	1	4	7	-	7	9	17	11	7	5
	N	62	-	-	-	-	4	2	2	4	15	10	15	10
Kinnula	MS	30	-	-	-	4	2	1	-	5	4	8	4	2
	M	19	-	-	-	3	2	1	-	4	3	4	2	-
	N	11	-	-	-	1	-	-	-	1	1	4	2	2
Kivijärvi	MS	22	-	-	-	2	-	-	-	3	3	5	3	6
	M	12	-	-	-	1	-	-	-	2	2	4	-	3
	N	10	-	-	-	1	-	-	-	1	1	1	3	3
Konnevesi	MS	37	-	-	-	-	7	2	5	3	6	3	8	3
	M	24	-	-	-	-	7	2	5	2	2	2	1	3
	N	13	-	-	-	-	-	-	-	1	4	1	7	-
Korpilahti	MS	58	-	-	-	-	7	-	1	6	8	10	15	11
	M	30	-	-	-	-	6	-	1	4	4	6	7	2
	N	28	-	-	-	-	1	-	-	2	4	4	8	9
Kuhmoinen	MS	56	-	-	-	-	7	3	3	7	11	13	8	4
	M	27	-	-	-	-	4	3	2	3	4	7	3	1
	N	29	-	-	-	-	3	-	1	4	7	6	5	3
Kyyjärvi	MS	17	-	-	-	1	2	-	1	3	1	4	4	1
	M	6	-	-	-	-	1	-	1	2	-	-	2	-
	N	11	-	-	-	1	1	-	-	1	1	4	2	1

8. Kuolleet iän ja sukupuolen mukaan maakunnittain ja kunnittain 2002

(Jatk.)

Döda efter ålder och kön landskapsvis och kommunvis 2002

(Forts.)

Deaths by age, sex, region and municipality 2002

(Cont.)

Alue Område Area	Suku- puoli Kön Sex	Yhteensä Totalt Total	ikä - Ålder - Age											
			0-4	5-14	15-29	30-44	45-59	60-64	65-69	70-74	75-79	80-84	85-89	90-
Laukaa	MS	150	-	-	1	6	12	9	4	22	24	17	29	26
	M	65	-	-	-	5	10	6	3	11	15	6	5	4
	N	85	-	-	1	1	2	3	1	11	9	11	24	22
Leivonmäki	MS	24	-	-	-	-	2	1	1	1	6	4	2	7
	M	12	-	-	-	-	1	-	1	-	5	1	1	3
	N	12	-	-	-	-	1	1	-	1	1	3	1	4
Luhanka	MS	12	-	-	-	-	1	-	-	2	1	3	4	1
	M	8	-	-	-	-	1	-	-	1	1	2	2	1
	N	4	-	-	-	-	-	-	-	1	-	1	2	-
Multia	MS	31	1	-	-	2	3	1	4	4	1	7	6	2
	M	16	1	-	-	1	2	-	2	3	1	5	1	-
	N	15	-	-	-	1	1	1	2	1	-	2	5	2
Muurame	MS	43	-	-	1	1	10	3	3	4	-	4	9	8
	M	15	-	-	1	-	5	1	-	2	-	1	4	1
	N	28	-	-	-	1	5	2	3	2	-	3	5	7
Petäjävesi	MS	47	-	-	-	-	2	4	4	6	9	8	6	8
	M	23	-	-	-	-	1	3	1	5	7	4	-	2
	N	24	-	-	-	-	1	1	3	1	2	4	6	6
Pihlajavesi	MS	64	-	-	1	1	12	4	2	7	8	15	8	6
	M	38	-	-	1	1	11	2	2	4	4	9	3	1
	N	26	-	-	-	-	1	2	-	3	4	6	5	5
Pylkönmäki	MS	20	-	-	1	1	1	-	2	2	3	2	6	2
	M	9	-	-	1	-	1	-	1	2	-	-	2	2
	N	11	-	-	-	1	-	-	1	-	3	2	4	-
Saarijärvi	MS	138	-	-	3	6	11	11	10	15	21	22	20	19
	M	63	-	-	3	5	8	6	8	7	11	8	3	4
	N	75	-	-	-	1	3	5	2	8	10	14	17	15
Sumiainen	MS	14	-	-	-	-	-	-	1	3	2	3	1	4
	M	10	-	-	-	-	-	-	1	3	2	2	1	1
	N	4	-	-	-	-	-	-	-	-	-	1	-	3
Suolahti	MS	62	-	-	2	3	11	7	4	7	7	7	7	7
	M	33	-	-	2	2	7	4	3	5	5	4	1	-
	N	29	-	-	-	1	4	3	1	2	2	3	6	7
Toivakka	MS	34	-	-	-	1	4	4	3	4	6	8	1	3
	M	16	-	-	-	1	4	2	1	2	3	3	-	-
	N	18	-	-	-	-	-	2	2	2	3	5	1	3
Uurainen	MS	40	-	-	-	2	7	2	3	1	8	6	9	2
	M	23	-	-	-	-	6	2	2	1	5	4	3	-
	N	17	-	-	-	2	1	-	1	-	3	2	6	2
Viitasaari	MS	78	-	-	2	1	10	4	12	9	7	15	11	7
	M	41	-	-	2	-	7	2	8	5	4	7	6	-
	N	37	-	-	-	1	3	2	4	4	3	8	5	7
Äänekoski	MS	126	-	1	2	5	13	11	12	19	17	18	14	14
	M	72	-	1	2	4	8	10	8	11	12	9	4	3
	N	54	-	-	-	1	5	1	4	8	5	9	10	11
ETELÄ-POHJANMAA SÖDRA ÖSTERBOTTEN	MS	2067	4	4	13	49	169	97	140	258	361	375	337	260
	M	1019	3	2	11	38	123	61	92	165	187	162	115	60
	N	1048	1	2	2	11	46	36	48	93	174	213	222	200
Alahärmä	MS	62	-	-	-	-	4	1	1	9	12	13	17	5
	M	23	-	-	-	-	3	1	1	5	3	4	3	3
	N	39	-	-	-	-	1	-	-	4	9	9	14	2
Alajärvi	MS	87	-	-	2	1	3	3	8	12	21	14	16	7
	M	49	-	-	2	1	3	1	5	9	12	7	7	2
	N	38	-	-	-	-	-	-	2	3	9	7	9	5
Alavus	MS	101	-	-	1	2	6	3	10	10	19	23	17	10
	M	49	-	-	1	-	5	1	8	5	7	13	6	3
	N	52	-	-	-	2	1	2	2	5	12	10	11	7
Evijärvi	MS	48	-	1	-	-	3	2	2	4	12	7	9	8
	M	27	-	1	-	-	3	1	1	4	6	3	6	2
	N	21	-	-	-	-	-	1	1	-	6	4	3	6
Ilmajoki	MS	118	1	-	1	3	12	4	8	17	21	19	16	16
	M	62	1	-	1	1	9	4	5	12	13	8	4	4
	N	56	-	-	-	2	3	-	3	5	8	11	12	12

8. Kuolleet iän ja sukupuolen mukaan maakunnittain ja kunnittain 2002
Döda efter ålder och kön landskapsvis och kommunvis 2002
Deaths by age, sex, region and municipality 2002

(Jatk.)
(Forts.)
(Cont.)

Alue Område Area	Suku- puoli Kön Sex	Yhteensä Totalt Total	Ikä - Ålder - Age											
			0-4	5-14	15-29	30-44	45-59	60-64	65-69	70-74	75-79	80-84	85-89	90-
Ähtäri - Etsen	MS	79	-	-	-	1	4	-	4	13	8	19	19	11
	M	41	-	-	-	1	2	-	3	10	5	11	7	2
	N	38	-	-	-	-	2	-	1	3	3	8	12	9
POHJANMAA ÖSTERBOTTEN	MS	1713	8	2	23	32	145	70	91	170	268	310	303	291
	M	805	3	-	14	20	95	45	64	105	145	134	97	83
	N	908	5	2	9	12	50	25	27	65	123	176	206	208
Isokyrö - Storkyro	MS	58	-	-	1	1	8	3	3	7	6	12	7	10
	M	29	-	-	1	1	6	2	2	4	4	5	3	1
	N	29	-	-	-	-	2	1	1	3	2	7	4	9
Kaskinen - Kaskö	MS	19	-	-	1	-	2	-	2	2	1	6	2	3
	M	11	-	-	1	-	1	-	2	1	1	4	1	-
	N	8	-	-	-	-	1	-	-	1	-	2	1	3
Korsnäs	MS	36	-	-	2	-	4	2	1	2	7	12	3	3
	M	25	-	-	2	-	3	1	1	1	6	7	2	2
	N	11	-	-	-	-	1	1	-	1	1	5	1	1
Kristinankaupunki - Kristinestad	MS	94	-	-	1	-	4	4	6	11	24	19	14	11
	M	48	-	-	1	-	4	4	4	6	16	5	4	4
	N	46	-	-	-	-	-	-	2	5	8	14	10	7
Kruunupyö - Kronoby	MS	80	1	-	-	3	2	2	1	8	13	12	23	15
	M	31	1	-	-	-	1	2	-	6	6	4	7	4
	N	49	-	-	-	3	1	-	1	2	7	8	16	11
Laihia - Laihela	MS	63	-	-	2	1	8	2	6	11	8	8	7	10
	M	36	-	-	1	1	6	2	5	5	6	5	1	4
	N	27	-	-	1	-	2	-	1	6	2	3	6	6
Luoto - Larsmo	MS	25	1	-	-	-	3	3	-	2	4	3	4	5
	M	14	1	-	-	-	2	2	-	1	2	3	2	1
	N	11	-	-	-	-	1	1	-	1	2	-	2	4
Maalahti - Malax	MS	59	-	-	1	-	5	-	1	9	7	11	14	11
	M	33	-	-	1	-	5	-	1	8	3	6	4	5
	N	26	-	-	-	-	-	-	-	1	4	5	10	6
Maksamaa - Maxmo	MS	13	-	-	-	-	1	-	-	1	1	2	4	4
	M	5	-	-	-	-	-	-	-	1	-	1	-	3
	N	8	-	-	-	-	1	-	-	-	1	1	4	1
Mustasaari - Korsholm	MS	117	2	1	-	-	12	3	8	8	27	15	23	18
	M	56	-	-	-	-	6	-	6	5	15	9	6	9
	N	61	2	1	-	-	6	3	2	3	12	6	17	9
Närpiö - Närpes	MS	113	-	-	1	2	7	4	4	3	21	23	26	22
	M	58	-	-	1	1	5	4	3	3	13	6	13	9
	N	55	-	-	-	1	2	-	1	-	8	17	13	13
Oravainen - Oravais	MS	23	-	-	-	-	2	-	-	6	2	7	5	1
	M	9	-	-	-	-	2	-	-	3	1	3	-	-
	N	14	-	-	-	-	-	-	-	3	1	4	5	1
Pedersören kunta - Pedersöre	MS	85	-	-	2	-	5	3	5	11	13	19	9	18
	M	38	-	-	-	-	3	1	3	7	6	7	3	8
	N	47	-	-	2	-	2	2	2	4	7	12	6	10
Pietarsaari - Jakobstad	MS	226	3	-	4	5	17	13	12	23	38	39	36	36
	M	110	1	-	2	4	14	8	10	14	19	16	14	8
	N	116	2	-	2	1	3	5	2	9	19	23	22	28
Uusikaarlepyy - Nykarleby	MS	83	-	-	1	3	7	2	4	6	7	17	19	17
	M	36	-	-	-	2	3	2	2	5	2	9	7	4
	N	47	-	-	1	1	4	-	2	1	5	8	12	13
Vaasa - Vasa	MS	504	1	1	6	16	52	24	29	51	72	83	86	83
	M	218	-	-	3	10	32	13	20	27	37	34	27	15
	N	286	1	1	3	6	20	11	9	24	35	49	59	68
Vähäkyrö - Lillkyro	MS	55	-	-	-	1	1	4	6	3	9	11	11	9
	M	24	-	-	-	1	1	3	4	3	5	6	-	1
	N	31	-	-	-	-	-	1	2	-	4	5	11	8
Vöyri - Vörå	MS	60	-	-	1	-	5	1	3	6	8	11	10	15
	M	24	-	-	1	-	1	1	1	5	3	4	3	5
	N	36	-	-	-	-	4	-	2	1	5	7	7	10
KESKI-POHJANMAA MELLERSTA ÖSTERBOTTEN	MS	659	-	-	6	15	65	30	43	72	95	119	121	93
	M	319	-	-	5	11	46	20	30	49	47	48	40	23
	N	340	-	-	1	4	19	10	13	23	48	71	81	70

8. Kuolleet iän ja sukupuolen mukaan maakunnittain ja kunnittain 2002
Döda efter ålder och kön landskapsvis och kommunvis 2002
Deaths by age, sex, region and municipality 2002

(Jatk.)
(Forts.)
(Cont.)

Alue Område Area	Suku- puoli Kön Sex	Yhteensä Totalt Total	Ikä - Alder - Age												
			0-4	5-14	15-29	30-44	45-59	60-64	65-69	70-74	75-79	80-84	85-89	90-	
Isojoki - Storå	MS	55	-	-	-	1	6	-	7	1	10	10	13	7	
	M	26	-	-	-	1	4	-	7	1	1	6	5	1	
	N	29	-	-	-	-	2	-	-	-	9	4	8	6	
Jalasjärvi	MS	113	-	-	1	3	10	6	8	10	21	19	16	19	
	M	63	-	-	1	3	6	5	4	6	13	10	10	5	
	N	50	-	-	-	-	4	1	4	4	8	9	6	14	
Jurva	MS	62	-	-	-	1	3	7	3	9	11	14	8	6	
	M	38	-	-	-	1	2	5	2	7	7	8	5	1	
	N	24	-	-	-	-	1	2	1	2	4	6	3	5	
Karijoki - Bötom	MS	37	-	-	-	-	-	-	-	7	7	9	8	6	
	M	22	-	-	-	-	-	-	-	6	6	4	5	1	
	N	15	-	-	-	-	-	-	-	1	1	5	3	5	
Kauhajoki	MS	165	1	-	2	3	12	11	10	22	27	29	30	18	
	M	77	1	-	2	3	8	4	7	14	14	14	6	4	
	N	88	-	-	-	-	4	7	3	8	13	15	24	14	
Kauhava	MS	86	-	-	-	4	7	7	6	8	14	17	9	14	
	M	45	-	-	-	3	5	7	4	4	9	5	4	4	
	N	41	-	-	-	1	2	-	2	4	5	12	5	10	
Kortesjärvi	MS	37	-	-	1	1	3	-	1	3	11	7	6	4	
	M	17	-	-	-	1	3	-	1	1	4	3	3	1	
	N	20	-	-	1	-	-	-	-	2	7	4	3	3	
Kuortane	MS	61	-	1	-	-	3	-	3	6	9	13	11	15	
	M	24	-	-	-	-	1	-	2	5	5	3	3	5	
	N	37	-	1	-	-	2	-	1	1	4	10	8	10	
Kurikka	MS	120	1	-	-	3	9	7	8	16	18	25	20	13	
	M	60	-	-	-	2	7	3	6	11	8	10	8	5	
	N	60	1	-	-	1	2	4	2	5	10	15	12	8	
Lappajärvi	MS	52	-	-	1	2	3	3	3	5	10	7	11	7	
	M	27	-	-	1	2	3	2	2	3	4	4	4	2	
	N	25	-	-	-	-	-	1	1	2	6	3	7	5	
Lapua - Lappo	MS	136	-	1	3	2	9	5	13	15	23	23	22	20	
	M	59	-	-	2	2	4	3	9	9	12	10	7	1	
	N	77	-	1	1	-	5	2	4	6	11	13	15	19	
Lehtimäki	MS	21	-	-	-	-	2	-	3	3	2	4	5	2	
	M	7	-	-	-	-	-	-	2	2	-	1	1	1	
	N	14	-	-	-	-	2	-	1	1	2	3	4	1	
Nurmo	MS	60	-	-	1	3	12	4	-	9	10	10	5	6	
	M	39	-	-	1	3	10	3	-	7	8	5	1	1	
	N	21	-	-	-	-	2	1	-	2	2	5	4	5	
Peräseinäjoki	MS	43	-	-	-	1	2	1	3	8	12	5	6	5	
	M	17	-	-	-	1	2	-	1	3	7	-	1	2	
	N	26	-	-	-	-	-	1	2	5	5	5	5	3	
Seinäjoki	MS	247	1	1	-	10	38	13	20	29	33	44	34	24	
	M	118	1	1	-	7	31	8	13	13	15	16	9	4	
	N	129	-	-	-	3	7	5	7	16	18	28	25	20	
Soini	MS	28	-	-	-	1	3	2	4	2	3	4	7	2	
	M	9	-	-	-	-	2	-	1	2	2	1	1	-	
	N	19	-	-	-	1	1	2	3	-	1	3	6	2	
Teuva - Östermark	MS	84	-	-	-	4	5	6	6	17	12	11	13	10	
	M	49	-	-	-	4	3	4	3	13	8	5	6	3	
	N	35	-	-	-	-	2	2	3	4	4	6	7	7	
Töysä	MS	26	-	-	-	-	2	3	1	2	10	3	2	3	
	M	13	-	-	-	-	2	3	-	-	4	1	2	1	
	N	13	-	-	-	-	-	-	1	2	6	2	-	2	
Vimpeli	MS	29	-	-	-	1	2	2	1	3	7	4	6	3	
	M	11	-	-	-	-	1	2	-	2	4	1	1	-	
	N	18	-	-	-	1	1	-	1	1	3	3	5	3	
Ylihärmä	MS	46	-	-	-	-	2	5	4	6	8	11	5	5	
	M	23	-	-	-	-	1	3	3	4	6	5	-	1	
	N	23	-	-	-	-	1	2	1	2	2	6	5	4	
Ylistaro	MS	64	-	-	-	2	4	2	3	12	10	11	6	14	
	M	24	-	-	-	2	3	1	2	7	4	4	-	1	
	N	40	-	-	-	-	1	1	1	5	6	7	6	13	

8. Kulleet iän ja sukupuolen mukaan maakunnittain ja kunnittain 2002

(Jatk.)

Döda efter ålder och kön landskapsvis och kommunvis 2002

(Forts.)

Deaths by age, sex, region and municipality 2002

(Cont.)

Alue Område Area	Suku- puoli Kön Sex	Yhteensä Totalt	Ikä - Ålder - Age												
			0-4	5-14	15-29	30-44	45-59	60-64	65-69	70-74	75-79	80-84	85-89	90-	
Ähtäri - Etsen	MS	79	-	-	-	1	4	-	4	13	8	19	19	11	
	M	41	-	-	-	1	2	-	3	10	5	11	7	2	
	N	38	-	-	-	-	2	-	1	3	3	8	12	9	
POHJANMAA ÖSTERBOTTEN	MS	1713	8	2	23	32	145	70	91	170	268	310	303	291	
	M	805	3	-	14	20	95	45	64	105	145	134	97	83	
	N	908	5	2	9	12	50	25	27	65	123	176	206	208	
Isokyrö - Storkyro	MS	58	-	-	1	1	8	3	3	7	6	12	7	10	
	M	29	-	-	1	1	6	2	2	4	4	5	3	1	
	N	29	-	-	-	-	2	1	1	3	2	7	4	9	
Kaskinen - Kaskö	MS	19	-	-	1	-	2	-	2	2	1	6	2	3	
	M	11	-	-	1	-	1	-	2	1	1	4	1	-	
	N	8	-	-	-	-	1	-	-	1	-	2	1	3	
Korsnäs	MS	36	-	-	2	-	4	2	1	2	7	12	3	3	
	M	25	-	-	2	-	3	1	1	1	6	7	2	2	
	N	11	-	-	-	-	1	1	-	1	1	5	1	1	
Kristinankaupunki - Kristinestad	MS	94	-	-	1	-	4	4	6	11	24	19	14	11	
	M	48	-	-	1	-	4	4	4	6	16	5	4	4	
	N	46	-	-	-	-	-	-	2	5	8	14	10	7	
Kruunupyö - Kronoby	MS	80	1	-	-	3	2	2	1	8	13	12	23	15	
	M	31	1	-	-	-	1	2	-	6	6	4	7	4	
	N	49	-	-	-	3	1	-	1	2	7	8	16	11	
Laihia - Laihela	MS	63	-	-	2	1	8	2	6	11	8	8	7	10	
	M	36	-	-	1	1	6	2	5	5	6	5	1	4	
	N	27	-	-	1	-	2	-	1	6	2	3	6	6	
Luoto - Larsmo	MS	25	1	-	-	-	3	3	-	2	4	3	4	5	
	M	14	1	-	-	-	2	2	-	1	2	3	2	1	
	N	11	-	-	-	-	1	1	-	1	2	-	2	4	
Maalahti - Malax	MS	59	-	-	1	-	5	-	1	9	7	11	14	11	
	M	33	-	-	1	-	5	-	1	8	3	6	4	5	
	N	26	-	-	-	-	-	-	-	1	4	5	10	6	
Maksamaa - Maxmo	MS	13	-	-	-	-	1	-	-	1	1	2	4	4	
	M	5	-	-	-	-	-	-	-	1	-	1	-	3	
	N	8	-	-	-	-	1	-	-	-	1	1	4	1	
Mustasaari - Korsholm	MS	117	2	1	-	-	12	3	8	8	27	15	23	18	
	M	56	-	-	-	-	6	-	6	5	15	9	6	9	
	N	61	2	1	-	-	6	3	2	3	12	6	17	9	
Närpiö - Närpes	MS	113	-	-	1	2	7	4	4	3	21	23	26	22	
	M	58	-	-	1	1	5	4	3	3	13	6	13	9	
	N	55	-	-	-	1	2	-	1	-	8	17	13	13	
Oravainen - Oravais	MS	23	-	-	-	-	2	-	-	6	2	7	5	1	
	M	9	-	-	-	-	2	-	-	3	1	3	-	-	
	N	14	-	-	-	-	-	-	-	3	1	4	5	1	
Pedersören kunta - Pedersöre	MS	85	-	-	2	-	5	3	5	11	13	19	9	18	
	M	38	-	-	-	-	3	1	3	7	6	7	3	8	
	N	47	-	-	2	-	2	2	2	4	7	12	6	10	
Pietarsaari - Jakobstad	MS	226	3	-	4	5	17	13	12	23	38	39	36	36	
	M	110	1	-	2	4	14	8	10	14	19	16	14	8	
	N	116	2	-	2	1	3	5	2	9	19	23	22	28	
Uusikaarlepyy - Nykarleby	MS	83	-	-	1	3	7	2	4	6	7	17	19	17	
	M	36	-	-	-	2	3	2	2	5	2	9	7	4	
	N	47	-	-	1	1	4	-	2	1	5	8	12	13	
Vaasa - Vasa	MS	504	1	1	6	16	52	24	29	51	72	83	86	83	
	M	218	-	-	3	10	32	13	20	27	37	34	27	15	
	N	286	1	1	3	6	20	11	9	24	35	49	59	68	
Vähäkyrö - Lillkyro	MS	55	-	-	-	1	1	4	6	3	9	11	11	9	
	M	24	-	-	-	1	1	3	4	3	5	6	-	1	
	N	31	-	-	-	-	-	1	2	-	4	5	11	8	
Vöyri - Vörå	MS	60	-	-	1	-	5	1	3	6	8	11	10	15	
	M	24	-	-	1	-	1	1	1	5	3	4	3	5	
	N	36	-	-	-	-	4	-	2	1	5	7	7	10	
KESKI-POHJANMAA MELLERSTA ÖSTERBOTTEN	MS	659	-	-	6	15	65	30	43	72	95	119	121	93	
	M	319	-	-	5	11	46	20	30	49	47	48	40	23	
	N	340	-	-	1	4	19	10	13	23	48	71	81	70	

8. Kuolleet iän ja sukupuolen mukaan maakunnittain ja kunnittain 2002
Döda efter ålder och kön landskapsvis och kommunvis 2002
Deaths by age, sex, region and municipality 2002

(Jatk.)
(Forts.)
(Cont.)

Alue Område Area	Suku- puoli Kön Sex	Yhteensä Totalt Total	Ikä - Ålder - Age											
			0-4	5-14	15-29	30-44	45-59	60-64	65-69	70-74	75-79	80-84	85-89	90-
Halsua	MS	19	-	-	-	1	1	1	3	2	2	5	3	1
	M	10	-	-	-	-	1	1	2	2	-	4	-	-
	N	9	-	-	-	1	-	-	1	-	2	1	3	1
Himanka	MS	44	-	-	-	-	2	3	3	4	4	11	10	7
	M	19	-	-	-	-	2	1	2	2	3	4	3	2
	N	25	-	-	-	-	-	2	1	2	1	7	7	5
Kannus	MS	55	-	-	-	1	4	-	6	7	10	9	14	4
	M	27	-	-	-	-	3	-	6	6	3	4	5	-
	N	28	-	-	-	1	1	-	-	1	7	5	9	4
Kaustinen - Kaustby	MS	50	-	-	1	-	5	3	5	5	5	9	10	7
	M	22	-	-	1	-	4	2	2	4	2	3	3	1
	N	28	-	-	-	-	1	1	3	1	3	6	7	6
Kokkola - Karleby	MS	297	-	-	4	10	34	13	17	29	50	52	54	34
	M	136	-	-	3	8	21	9	14	19	25	13	20	4
	N	161	-	-	1	2	13	4	3	10	25	39	34	30
Kälviä - Keiviä	MS	39	-	-	-	-	4	1	2	2	7	7	7	9
	M	27	-	-	-	-	4	1	1	2	5	6	3	5
	N	12	-	-	-	-	-	-	1	-	2	1	4	4
Lestijärvi	MS	17	-	-	-	-	3	-	1	3	3	2	3	2
	M	10	-	-	-	-	3	-	-	2	2	1	2	-
	N	7	-	-	-	-	-	-	1	1	1	1	1	2
Lohtaja - Lochteä	MS	22	-	-	-	1	-	3	-	6	4	2	1	5
	M	12	-	-	-	1	-	3	-	3	1	2	-	2
	N	10	-	-	-	-	-	-	-	3	3	-	1	3
Perho	MS	26	-	-	1	1	6	2	1	3	2	1	6	3
	M	12	-	-	1	1	3	-	-	3	1	1	-	2
	N	14	-	-	-	-	3	2	1	-	1	-	6	1
Toholampi	MS	37	-	-	-	1	2	-	-	7	-	7	7	13
	M	14	-	-	-	1	1	-	-	4	-	3	1	4
	N	23	-	-	-	-	1	-	-	3	-	4	6	9
Ullava	MS	14	-	-	-	-	-	1	1	1	4	5	1	1
	M	6	-	-	-	-	-	-	-	-	3	1	1	1
	N	8	-	-	-	-	-	1	1	1	1	4	-	-
Veteli - Vetil	MS	39	-	-	-	-	4	3	4	3	4	9	5	7
	M	24	-	-	-	-	4	3	3	2	2	6	2	2
	N	15	-	-	-	-	-	-	1	1	2	3	3	5
POHJOIS-POHJANMAA NORRA ÖSTERBOTTEN	MS	2907	15	7	44	117	320	156	202	316	433	497	445	355
	M	1451	8	5	29	77	229	122	131	194	231	192	147	86
	N	1456	7	2	15	40	91	34	71	122	202	305	298	269
Alavieska	MS	27	-	-	-	1	2	1	1	3	5	6	8	-
	M	13	-	-	-	1	1	1	1	1	3	5	-	-
	N	14	-	-	-	-	1	-	-	2	2	1	8	-
Haapajärvi	MS	79	2	1	1	1	9	2	3	9	14	18	10	9
	M	35	1	-	1	1	7	2	2	5	6	5	5	-
	N	44	1	1	-	-	2	-	1	4	8	13	5	9
Haapavesi	MS	64	-	-	-	-	7	5	2	7	9	12	13	9
	M	29	-	-	-	-	3	4	2	3	6	5	3	3
	N	35	-	-	-	-	4	1	-	4	3	7	10	6
Hailuoto - Karfö	MS	14	-	-	-	-	2	-	1	1	1	5	2	2
	M	5	-	-	-	-	1	-	1	1	1	1	-	-
	N	9	-	-	-	-	1	-	-	-	-	4	2	2
Haukipudas	MS	98	-	-	2	4	13	4	7	11	15	14	15	13
	M	48	-	-	1	4	9	3	3	8	7	7	4	2
	N	50	-	-	1	-	4	1	4	3	8	7	11	11
Ii	MS	51	-	1	1	1	7	-	3	5	10	11	5	7
	M	23	-	1	1	1	5	-	3	3	2	5	-	2
	N	28	-	-	-	-	2	-	-	2	8	6	5	5
Kalajoki	MS	90	-	-	-	3	4	4	8	7	11	22	16	15
	M	44	-	-	-	3	2	4	4	5	9	6	7	4
	N	46	-	-	-	-	2	-	4	2	2	16	9	11
Kempele	MS	57	1	-	1	3	8	7	4	9	5	9	6	4
	M	34	1	-	1	3	7	5	1	3	5	6	2	-
	N	23	-	-	-	-	1	2	3	6	-	3	4	4

8. Kuolleet iän ja sukupuolen mukaan maakunnittain ja kunnittain 2002

(Jatk.)

Döda efter ålder och kön landskapsvis och kommunvis 2002

(Forts.)

Deaths by age, sex, region and municipality 2002

(Cont.)

Alue Område Area	Suku- puoli Kön Sex	Yhteensä Totalt Total	Ikä - Ålder - Age												
			0-4	5-14	15-29	30-44	45-59	60-64	65-69	70-74	75-79	80-84	85-89	90-	
Kestilä	MS	25	-	-	-	-	2	3	3	2	4	4	6	1	
	M	11	-	-	-	-	1	1	1	1	1	1	4	1	
	N	14	-	-	-	-	1	2	2	1	3	3	2	-	
Kiiminki	MS	52	-	1	2	1	7	4	4	7	5	9	8	4	
	M	25	-	1	1	1	6	3	3	4	2	2	2	-	
	N	27	-	-	1	-	1	1	1	3	3	7	6	4	
Kuivaniemi	MS	26	-	-	1	2	2	-	-	3	3	6	6	3	
	M	7	-	-	1	-	1	-	-	1	1	1	2	-	
	N	19	-	-	-	2	1	-	-	2	2	5	4	3	
Kuusamo	MS	137	-	-	5	7	18	7	8	17	20	19	20	16	
	M	77	-	-	3	3	13	7	7	10	13	9	8	4	
	N	60	-	-	2	4	5	-	1	7	7	10	12	12	
Kärsämäki	MS	34	-	-	-	-	4	1	5	1	7	8	3	5	
	M	16	-	-	-	-	4	1	3	1	4	1	-	2	
	N	18	-	-	-	-	-	-	2	-	3	7	3	3	
Liminka - Limingo	MS	44	1	-	-	3	6	1	3	4	6	7	9	4	
	M	27	1	-	-	2	5	1	2	1	4	6	2	3	
	N	17	-	-	-	1	1	-	1	3	2	1	7	1	
Lumijoki	MS	11	-	-	-	-	-	2	-	2	3	1	2	1	
	M	7	-	-	-	-	-	2	-	2	1	-	1	1	
	N	4	-	-	-	-	-	-	-	-	2	1	1	-	
Merijärvi	MS	13	-	-	-	1	1	1	1	1	3	-	2	3	
	M	7	-	-	-	1	1	1	1	-	1	-	1	1	
	N	6	-	-	-	-	-	-	-	1	2	-	1	2	
Muhos	MS	60	-	1	1	2	4	2	4	6	9	17	6	8	
	M	30	-	1	1	2	3	2	3	6	4	4	2	2	
	N	30	-	-	-	-	1	-	1	-	5	13	4	6	
Nivala	MS	92	1	-	1	4	7	5	6	11	12	23	12	10	
	M	51	-	-	1	3	4	4	5	6	7	12	5	4	
	N	41	1	-	-	1	3	1	1	5	5	11	7	6	
Oulainen	MS	78	-	-	1	4	6	3	2	7	14	21	10	10	
	M	36	-	-	1	2	5	2	2	4	7	7	5	1	
	N	42	-	-	-	2	1	1	-	3	7	14	5	9	
Oulu - Uleåborg	MS	898	4	3	20	41	113	55	70	93	127	139	122	111	
	M	429	2	2	12	22	76	39	36	54	60	55	42	29	
	N	469	2	1	8	19	37	16	34	39	67	84	80	82	
Oulunsalo	MS	23	-	-	-	-	1	3	2	4	5	3	3	2	
	M	13	-	-	-	-	1	3	1	2	3	-	3	-	
	N	10	-	-	-	-	-	-	1	2	2	3	-	2	
Piippola	MS	15	-	-	-	-	1	-	1	3	1	2	5	2	
	M	7	-	-	-	-	1	-	1	3	1	-	1	-	
	N	8	-	-	-	-	-	-	-	-	-	2	4	2	
Pudasjärvi	MS	104	-	-	-	6	13	3	10	12	18	21	11	10	
	M	58	-	-	-	5	9	3	7	9	9	10	4	2	
	N	46	-	-	-	1	4	-	3	3	9	11	7	8	
Pulkkila	MS	17	-	-	-	1	1	1	2	2	4	1	4	1	
	M	9	-	-	-	1	1	1	1	2	2	-	-	1	
	N	8	-	-	-	-	-	-	1	-	2	1	4	-	
Pyhäjoki	MS	29	-	-	1	2	2	1	3	-	3	5	4	8	
	M	15	-	-	1	2	-	1	3	-	2	3	-	3	
	N	14	-	-	-	-	2	-	-	-	1	2	4	5	
Pyhäjärvi	MS	99	-	-	-	4	11	4	8	9	14	16	19	14	
	M	53	-	-	-	3	9	3	6	6	9	6	8	3	
	N	46	-	-	-	1	2	1	2	3	5	10	11	11	
Pyhäntä	MS	15	-	-	-	1	3	1	2	3	3	1	1	-	
	M	10	-	-	-	1	2	1	1	1	3	1	-	-	
	N	5	-	-	-	-	1	-	1	2	-	-	1	-	
Raahe - Brahestad	MS	153	2	-	2	8	22	7	13	19	18	18	27	17	
	M	80	2	-	2	3	18	6	10	14	9	5	7	4	
	N	73	-	-	-	5	4	1	3	5	9	13	20	13	
Rantsila	MS	24	-	-	1	-	2	1	1	2	3	4	4	6	
	M	10	-	-	-	-	2	1	1	2	1	-	1	2	
	N	14	-	-	1	-	-	-	-	-	2	4	3	4	

8. Kuolleet iän ja sukupuolen mukaan maakunnittain ja kunnittain 2002
Döda efter ålder och kön landskapsvis och kommunvis 2002
Deaths by age, sex, region and municipality 2002

(Jatk.)
(Forts.)
(Cont.)

Alue Område Area	Suku- puoli Kön Sex	Yhteensä Totalt Total	Ikä - Ålder - Age												
			0-4	5-14	15-29	30-44	45-59	60-64	65-69	70-74	75-79	80-84	85-89	90-	
Reisjärvi	MS	35	-	-	-	-	-	1	1	3	6	10	2	3	9
	M	17	-	-	-	-	-	1	1	2	3	6	1	1	2
	N	18	-	-	-	-	-	-	-	1	3	4	1	2	7
Ruukki	MS	55	-	-	2	1	2	2	3	8	7	9	16	5	
	M	29	-	-	-	-	2	2	3	7	2	4	7	2	
	N	26	-	-	2	1	-	-	-	1	5	5	9	3	
Sievi	MS	45	1	-	-	5	1	2	-	3	5	9	13	6	
	M	14	1	-	-	4	-	2	-	2	2	1	1	1	
	N	31	-	-	-	1	1	-	-	1	3	8	12	5	
Siikajoki	MS	13	-	-	1	-	2	-	-	3	2	1	2	2	
	M	7	-	-	1	-	1	-	-	2	1	1	1	-	
	N	6	-	-	-	-	1	-	-	1	1	-	1	2	
Taivalkoski	MS	43	-	-	-	3	5	3	1	5	7	8	4	7	
	M	20	-	-	-	2	5	1	-	4	3	3	1	1	
	N	23	-	-	-	1	-	2	1	1	4	5	3	6	
Tymävä	MS	39	-	-	-	1	3	2	3	6	3	7	10	4	
	M	23	-	-	-	1	3	-	3	4	2	5	5	-	
	N	16	-	-	-	-	-	2	-	2	1	2	5	4	
Utajärvi	MS	41	-	-	-	1	6	3	2	4	9	5	6	5	
	M	19	-	-	-	1	4	3	2	2	5	1	1	-	
	N	22	-	-	-	-	2	-	-	2	4	4	5	5	
Vihanti	MS	41	-	-	-	-	6	2	4	2	6	10	7	4	
	M	22	-	-	-	-	5	1	4	1	4	4	2	1	
	N	19	-	-	-	-	1	1	-	1	2	6	5	3	
Yli-Ii	MS	21	-	-	-	-	1	3	2	3	3	1	4	4	
	M	14	-	-	-	-	1	3	1	3	3	-	2	1	
	N	7	-	-	-	-	-	-	1	-	-	1	2	3	
Ylikiminki	MS	36	2	-	1	2	3	3	3	5	6	4	4	3	
	M	19	-	-	1	1	3	3	1	2	5	1	1	1	
	N	17	2	-	-	1	-	-	2	3	1	3	3	2	
Ylivieska	MS	109	1	-	-	4	12	7	4	11	23	19	17	11	
	M	58	-	-	-	4	7	5	4	6	15	8	6	3	
	N	51	1	-	-	-	5	2	-	5	8	11	11	8	
KAINUU KAJANALAND	MS	1003	2	1	16	38	114	66	79	138	185	159	119	86	
	M	573	-	1	14	31	89	51	58	95	108	68	36	22	
	N	430	2	-	2	7	25	15	21	43	77	91	83	64	
Hyrnsalmi	MS	40	-	-	1	4	6	2	1	6	6	5	4	5	
	M	18	-	-	-	2	4	1	1	3	4	3	-	-	
	N	22	-	-	1	2	2	1	-	3	2	2	4	5	
Kajaani - Kajana	MS	289	1	1	9	14	32	22	25	34	54	38	35	24	
	M	168	-	1	9	11	24	15	21	23	29	16	14	5	
	N	121	1	-	-	3	8	7	4	11	25	22	21	19	
Kuhmo	MS	143	-	-	-	6	19	12	14	18	25	25	16	8	
	M	87	-	-	-	5	16	9	9	13	18	10	3	4	
	N	56	-	-	-	1	3	3	5	5	7	15	13	4	
Paitamo	MS	59	-	-	-	1	3	5	6	8	13	12	7	4	
	M	28	-	-	-	1	2	4	5	3	9	3	1	-	
	N	31	-	-	-	-	1	1	1	5	4	9	6	4	
Puolanka	MS	70	-	-	-	-	9	6	2	13	16	13	3	8	
	M	40	-	-	-	-	7	5	1	7	12	5	1	2	
	N	30	-	-	-	-	2	1	1	6	4	8	2	6	
Ristijärvi	MS	32	-	-	-	2	3	-	3	3	9	5	4	3	
	M	19	-	-	-	2	3	-	2	3	5	1	2	1	
	N	13	-	-	-	-	-	-	1	-	4	4	2	2	
Sotkamo	MS	135	-	-	1	7	10	9	9	21	26	21	19	12	
	M	76	-	-	1	6	9	8	6	17	11	8	5	5	
	N	59	-	-	-	1	1	1	3	4	15	13	14	7	
Suomussalmi	MS	135	1	-	2	3	15	5	10	21	25	22	19	12	
	M	77	-	-	2	3	12	5	7	15	13	14	5	1	
	N	58	1	-	-	-	3	-	3	6	12	8	14	11	
Vaala	MS	65	-	-	1	1	9	3	7	9	6	14	8	7	
	M	38	-	-	1	1	7	2	5	8	2	6	3	3	
	N	27	-	-	-	-	2	1	2	1	4	8	5	4	

8. Kuolleet iän ja sukupuolen mukaan maakunnittain ja kunnittain 2002

(Jatk.)

Döda efter ålder och kön landskapsvis och kommunvis 2002

(Forts.)

Deaths by age, sex, region and municipality 2002

(Cont.)

Alue Område Area	Suku- puoli Kön Sex	Yhteensä Totalt Total	Ikä - Ålder - Age											
			0-4	5-14	15-29	30-44	45-59	60-64	65-69	70-74	75-79	80-84	85-89	90-
Vuolijoki	MS	35	-	-	2	-	8	2	2	5	5	4	4	3
	M	22	-	-	1	-	5	2	1	3	5	2	2	1
	N	13	-	-	1	-	3	-	1	2	-	2	2	2
LAPPI LAPPLAND	MS	1840	7	4	30	57	252	105	150	234	300	277	244	180
	M	985	2	3	23	44	180	79	94	154	168	121	79	38
	N	855	5	1	7	13	72	26	56	80	132	156	165	142
Enontekiö - Enontekis	MS	26	-	-	-	-	5	3	3	2	1	5	6	1
	M	16	-	-	-	-	5	2	3	1	-	2	2	1
	N	10	-	-	-	-	-	1	-	1	1	3	4	-
Inari - Enare	MS	67	-	-	-	3	7	2	9	15	9	11	6	5
	M	46	-	-	-	3	6	1	6	11	7	6	3	3
	N	21	-	-	-	-	1	1	3	4	2	5	3	2
Kemi	MS	301	2	-	5	7	48	10	24	35	58	43	42	27
	M	162	-	-	5	6	38	8	19	21	26	18	15	6
	N	139	2	-	-	1	10	2	5	14	32	25	27	21
Kemijärvi	MS	110	-	1	-	1	13	9	9	16	20	18	9	14
	M	55	-	1	-	1	9	6	5	12	8	9	3	1
	N	55	-	-	-	-	4	3	4	4	12	9	6	13
Keminmaa	MS	62	-	-	3	1	12	4	4	8	7	8	8	7
	M	39	-	-	2	1	9	4	2	4	6	6	3	2
	N	23	-	-	1	-	3	-	2	4	1	2	5	5
Kittilä	MS	70	-	-	2	4	10	7	6	9	10	10	6	6
	M	34	-	-	2	3	4	7	4	4	7	2	-	1
	N	36	-	-	-	1	6	-	2	5	3	8	6	5
Kolari	MS	34	-	-	-	2	3	3	4	4	8	5	2	3
	M	17	-	-	-	2	3	2	1	2	6	-	1	-
	N	17	-	-	-	-	-	1	3	2	2	5	1	3
Muonio	MS	28	-	-	-	1	7	2	3	-	3	6	2	4
	M	16	-	-	-	1	5	2	2	-	2	1	2	1
	N	12	-	-	-	-	2	-	1	-	1	5	-	3
Pelkosenniemi	MS	15	-	-	-	-	1	1	1	3	2	4	-	3
	M	7	-	-	-	-	-	1	1	2	1	2	-	-
	N	8	-	-	-	-	1	-	-	1	1	2	-	3
Pello	MS	45	-	-	1	1	7	3	1	10	7	4	6	5
	M	24	-	-	1	1	4	2	-	8	3	1	2	2
	N	21	-	-	-	-	3	1	1	2	4	3	4	3
Posio	MS	46	-	-	2	3	6	3	4	8	8	5	3	4
	M	24	-	-	1	2	6	-	1	8	1	4	-	1
	N	22	-	-	1	1	-	3	3	-	7	1	3	3
Ranua	MS	61	1	-	-	2	9	4	4	7	10	11	9	4
	M	38	1	-	-	1	8	3	1	4	8	6	3	3
	N	23	-	-	-	1	1	1	3	3	2	5	6	1
Rovaniemen mik - Rovaniemi lk	MS	176	-	-	3	7	33	8	18	26	22	21	26	12
	M	103	-	-	2	4	26	7	10	21	15	8	9	1
	N	73	-	-	1	3	7	1	8	5	7	13	17	11
Rovaniemi	MS	270	-	2	7	11	24	16	23	29	38	50	38	32
	M	136	-	1	3	9	14	12	13	22	24	22	11	5
	N	134	-	1	4	2	10	4	10	7	14	28	27	27
Salla	MS	67	-	-	-	-	7	1	5	9	12	9	11	13
	M	39	-	-	-	-	6	1	5	5	8	7	3	4
	N	28	-	-	-	-	1	-	-	4	4	2	8	9
Savukoski	MS	17	-	-	1	1	2	-	1	1	4	5	2	-
	M	11	-	-	1	1	1	-	-	-	4	4	-	-
	N	6	-	-	-	-	1	-	1	1	-	1	2	-
Simo	MS	39	1	-	-	-	2	2	1	3	6	10	9	5
	M	23	-	-	-	-	1	2	1	3	4	6	4	2
	N	16	1	-	-	-	1	-	-	-	2	4	5	3
Sodankylä	MS	98	-	1	1	3	17	6	12	14	17	10	11	6
	M	55	-	1	1	3	12	6	10	9	8	1	3	1
	N	43	-	-	-	-	5	-	2	5	9	9	8	5
Tervola	MS	46	1	-	-	-	4	3	2	7	6	12	9	2
	M	24	-	-	-	-	4	2	1	3	4	7	3	-
	N	22	1	-	-	-	-	1	1	4	2	5	6	2

8. Kuolleet iän ja sukupuolen mukaan maakunnittain ja kunnittain 2002
Döda efter ålder och kön landskapsvis och kommunvis 2002
Deaths by age, sex, region and municipality 2002

(Jatk.)
(Forts.)
(Cont.)

Alue Område Area	Suku- puoli Kön Sex	Yhteensä Totalt Total	Ikä - Ålder - Age											
			0-4	5-14	15-29	30-44	45-59	60-64	65-69	70-74	75-79	80-84	85-89	90-
Tomio - Tomeå	MS	178	2	-	4	7	29	14	12	16	34	19	26	15
	M	75	1	-	4	4	15	8	5	8	13	5	9	3
	N	103	1	-	-	3	14	6	7	8	21	14	17	12
Utsjoki	MS	12	-	-	-	2	1	1	-	2	2	2	1	1
	M	8	-	-	-	2	1	1	-	1	2	-	1	-
	N	4	-	-	-	-	-	-	-	1	-	2	-	1
Ylitomio - Övertomeå	MS	72	-	-	1	1	5	3	4	10	16	9	12	11
	M	33	-	-	1	-	3	2	4	5	11	4	2	1
	N	39	-	-	-	1	2	1	-	5	5	5	10	10
AHVENANMAA - ÅLAND														
AHVENANMAA ÅLAND	MS	236	2	-	2	3	20	5	6	23	26	44	47	58
	M	114	1	-	2	3	12	4	5	11	16	22	21	17
	N	122	1	-	-	-	8	1	1	12	10	22	26	41
Brändö	MS	9	-	-	-	-	-	-	1	1	1	1	2	3
	M	3	-	-	-	-	-	-	1	-	1	-	1	-
	N	6	-	-	-	-	-	-	-	1	-	1	1	3
Eckerö	MS	5	-	-	-	-	1	-	-	1	-	1	1	1
	M	3	-	-	-	-	1	-	-	1	-	1	-	-
	N	2	-	-	-	-	-	-	-	-	-	-	1	1
Finström	MS	13	-	-	-	-	-	-	-	1	1	2	2	7
	M	5	-	-	-	-	-	-	-	-	-	1	2	2
	N	8	-	-	-	-	-	-	-	1	1	1	-	5
Föglö	MS	6	-	-	-	-	-	-	-	-	-	2	1	3
	M	5	-	-	-	-	-	-	-	-	-	2	1	2
	N	1	-	-	-	-	-	-	-	-	-	-	-	1
Geta	MS	7	-	-	-	-	-	-	-	1	-	1	3	2
	M	3	-	-	-	-	-	-	-	1	-	1	-	1
	N	4	-	-	-	-	-	-	-	-	-	-	3	1
Hammarland	MS	10	1	-	-	1	-	-	-	1	3	2	2	-
	M	9	1	-	-	1	-	-	-	1	3	2	1	-
	N	1	-	-	-	-	-	-	-	-	-	-	1	-
Jomala	MS	26	-	-	-	-	4	1	1	1	3	7	4	5
	M	12	-	-	-	-	3	1	-	1	2	2	2	1
	N	14	-	-	-	-	1	-	1	-	1	5	2	4
Kumlinge	MS	10	-	-	-	-	1	-	2	1	2	-	2	2
	M	8	-	-	-	-	1	-	2	1	1	-	2	1
	N	2	-	-	-	-	-	-	-	-	1	-	-	1
Kökar	MS	1	-	-	-	-	-	-	-	-	-	-	1	-
	M	1	-	-	-	-	-	-	-	-	-	-	1	-
	N	-	-	-	-	-	-	-	-	-	-	-	-	-
Lemland	MS	10	1	-	-	-	2	1	-	1	1	1	3	-
	M	4	-	-	-	-	1	1	-	-	1	1	-	-
	N	6	1	-	-	-	1	-	-	1	-	-	3	-
Lumparland	MS	3	-	-	-	-	-	1	-	1	-	-	1	-
	M	2	-	-	-	-	-	1	-	1	-	-	-	-
	N	1	-	-	-	-	-	-	-	-	-	-	1	-
Maarianhamina - Mariehamn	MS	104	-	-	2	2	10	1	2	9	14	23	20	21
	M	43	-	-	2	2	5	1	2	1	7	9	8	6
	N	61	-	-	-	-	5	-	-	8	7	14	12	15
Saltvik	MS	16	-	-	-	-	-	-	-	3	1	1	4	7
	M	9	-	-	-	-	-	-	-	2	1	1	2	3
	N	7	-	-	-	-	-	-	-	1	-	-	2	4
Sottunga	MS	1	-	-	-	-	-	-	-	-	-	-	-	1
	M	1	-	-	-	-	-	-	-	-	-	-	-	1
	N	-	-	-	-	-	-	-	-	-	-	-	-	-
Sund	MS	13	-	-	-	-	2	1	-	2	-	2	1	5
	M	6	-	-	-	-	1	-	-	2	-	2	1	-
	N	7	-	-	-	-	1	1	-	-	-	-	-	5
Vårdö	MS	2	-	-	-	-	-	-	-	-	-	1	-	1
	M	-	-	-	-	-	-	-	-	-	-	-	-	-
	N	2	-	-	-	-	-	-	-	-	-	1	-	1

9. Rekisteröidyt parisuhteet sukupuolen ja nuoremman osapuolen asuinpaikan mukaan kunnittain 2002

Registrerade parförhållanden efter kön och den yngre partens hemort kommunvis 2002

Registered partnerships by gender and by municipality of residence of the younger partner 2002

Alue Område Area	Yhteensä Totalt Total	Miespareja Manliga par Male couples	Naispareja Kvinnliga par Female couples
Koko maa – Hela landet Whole country	433	231	202
Helsinki – Helsingfors	188	119	69
Turku – Åbo	35	16	19
Vantaa – Vanda	23	11	12
Espoo – Esbo	22	12	10
Tampere – Tammerfors	13	5	8
Oulu – Uleåborg	10
Lahti – Lahtis	7
Jyväskylä	6
Kirkkonummi – Kyrkslätt	5
Muut kunnat yhteensä Övriga kommuner totalt Other municipalities, total	124	53	71

Tietosuojasystä kuntia, joissa rekisteröityjä parisuhteita on solmittu alle viisi (< 5) ei voida esittää taulukossa.

På grund av sekretessskäl kan man inte i tabellen visa kommuner, där antalet ingångna registrerade parförhållanden är mindre än fem (<5)

For privacy protection reasons, municipalities with fewer than five (< 5) registered partnerships cannot be included in the table.

Liite 1 – Bilaga 1 – Appendix 1

Aluejärjestelyjen 1.1.2003 aiheuttamat väestön aluemuutokset

Regionala befolkningsändringar på grund av områdesregleringar 1.1.2003

Regional changes of population caused by regional arrangements on 1 January 2003

Mistä Varifrån From where	Mihin Vart To where	Yhteensä Totalt Total	Miehet Män Males	Naiset Kvinnor Women
Vehkalahti – Veckelax	Hamina – Fredrikshamn	11 961	6 055	5 906
Pattijoki	Raahe – Brahestad	6 253	3 256	2 997
Rääkkylä	Kitee	12	6	6
Kokemäki – Kumo	Huittinen	4	2	2

Liite 2 – Bilaga 2 – Appendix 2

Kunnat seutukunnittain 1.1.2003

Kommuner efter ekonomisk region 1.1.2003

Municipalities by sub-regional unit January 1 2003

011	Helsingin	Espoo, Helsinki, Hyvinkää, Järvenpää, Kauniainen, Kerava, Kirkkonummi, Mäntsälä, Nurmijärvi, Pornainen, Siuntio, Tuusula, Vantaa
012	Lohjan	Karjalohja, Karkkila, Lohja, Nummi-Pusula, Sammatti, Vihti
013	Tammisaaren	Hanko, Inkoo, Karjaa, Pohja, Tammisaari
201	Porvoon	Askola, Myrskylä, Porvoo, Pukkila, Sipoo
202	Loviisan	Lapinjärvi, Liljendal, Loviisa, Pernaja, Ruotsinpyhtää
021	Åboland-Turunmaan	Dragsfjärd, Houtskari, Iniö, Kemiö, Korppoo, Nauvo, Parainen, Västanfjärd
022	Salon	Halikko, Kiikala, Kisko, Kuusjoki, Muurla, Perniö, Pertteli, Salo, Somero, Suomusjärvi, Särkisalo
023	Turun	Askainen, Kaarina, Lemu, Lieto, Masku, Merimasku, Naantali, Nousiainen, Paimio, Piikkiö, Raisio, Rusko, Rymättylä, Sauvo, Turku, Vahto, Velkua
024	Vakka-Suomen	Kustavi, Laitila, Mietoinen, Mynämäki, Pyhäranta, Taivassalo, Uusikaupunki, Vehmaa
025	Loimaan	Alastaro, Aura, Karinainen, Koski Tl, Loimaa, Loimaan kunta, Marttila, Mellilä, Oripää, Pöytyä, Tarvasjoki, Yläne
041	Rauman	Eura, Eurajoki, Kiukainen, Kodisjoki, Lappi, Rauma
042	Kaakkois-Satakunnan	Huittinen, Kokemäki, Köyliö, Punkalaidun, Säskylä, Vampula
043	Porin	Harjavalta, Kullaa, Luvia, Nakkila, Noormarkku, Pomarkku, Pori, Ulvila
044	Pohjois-Satakunnan	Honkajoki, Jämijärvi, Kankaanpää, Karvia, Kiikoinen, Lavia, Merikarvia, Siikainen
051	Hämeenlinnan	Hattula, Hauho, Hämeenlinna, Janakkala, Kalvola, Lammi, Renko, Tuulos
052	Riihimäen	Hausjärvi, Loppi, Riihimäki
053	Forssan	Forssa, Humppila, Jokioinen, Tammela, Ypäjä
061	Luoteis-Pirkanmaan	Hämeenkyrö, Ikaalinen, Kihniö, Parkano, Viljakkala
062	Kaakkois-Pirkanmaan	Kuhmalahti, Luopioinen, Pälkäne, Sahalahti
063	Etelä-Pirkanmaan	Kylmäkoski, Toijala, Urjala, Valkeakoski, Viiala
064	Tampereen	Kangasala, Lempäälä, Nokia, Pirkkala, Tampere, Vesilahti, Ylöjärvi
068	Lounais-Pirkanmaan	Mouhijärvi, Suodenniemi, Vammala, Äetsä
069	Ylä-Pirkanmaan	Juupajoki, Kuru, Längelmäki, Mänttä, Orivesi, Ruovesi, Vilppula, Virrat
071	Lahden	Artjärvi, Asikkala, Hollola, Hämeenkoski, Kärkölä, Lahti, Nastola, Orimattila, Padasjoki
072	Heinolan	Hartola, Heinola, Sysmä
081	Kouvolan	Anjalankoski, Elimäki, Iitti, Jaala, Kouvola, Kuusankoski, Valkeala
082	Kotkan-Haminan	Hamina, Kotka, Miehkälä, Pyhtää, Virolahti
091	Lappeenrannan	Joutseno, Lappeenranta
092	Länsi-Saimaa	Lemi, Luumäki, Savitaipale, Suomenniemi, Taipalsaari, Ylämaa
093	Imatran	Imatra, Rautjärvi, Ruokolahti
094	Kärkikuntien	Parikkala, Saari, Uukuniemi
101	Mikkelin	Hirvensalmi, Kangasniemi, Mikkelin, Mäntyharju, Pertunmaa, Ristiina
102	Juvan	Joroinen, Juva, Puumala, Rantasalmi, Sulkava

103	Savonlinnan	Enonkoski, Heinävesi, Kerimäki, Punkaharju, Savonlinna, Savonranta
105	Pieksämäen	Haukivuori, Jäppilä, Pieksämäen mlk , Pieksämäki, Virtasalmi
111	Ylä-Savon	Iisalmi, Keitele, Kiuruvesi, Lapinlahti, Pielavesi, Sonkajärvi, Varpaisjärvi, Vieremä
112	Kuopion	Karttula, Kuopio, Maaninka, Siilinjärvi, Vehmersalmi
113	Koillis-Savon	Juankoski, Kaavi, Nilsjä, Rautavaara, Tuusniemi
114	Varkauden	Kangaslampi, Leppävirta, Varkaus
115	Sisä-Savon	Rautalampi, Suonenjoki, Tervo, Vesanto
121	Outokummun	Outokumpu, Polvijärvi
122	Joensuun	Eno, Joensuu, Kiihtelysvaara, Kontiolahti, Liperi, Pyhäselkä
123	Ilomantsin	Ilomantsi, Tuupovaara
124	Keski-Karjalan	Kesälahti, Kitee, Rääkkylä, Tohmajärvi, Värtsilä
125	Pielisen Karjalan	Juuka, Lieksa, Nurmes, Valtimo
131	Jyväskylän	Jyväskylä, Jyväskylän mlk, Laukaa, Muurame, Uurainen
132	Kaakkaisen Keski-Suomen	Hankasalmi, Joutsa, Leivonmäki, Luhanka, Toivakka
133	Keuruun	Keuruu, Multia, Petäjävesi
134	Jämsän	Jämsä, Jämsänkoski, Korpilahti, Kuhmoinen
135	Äänekosken	Konnevesi, Sumiainen, Suolahti, Äänekoski
136	Saarijärven	Kannonkoski, Karstula, Kivijärvi, Kyyjärvi, Pylkönmäki, Saarijärvi
137	Viitasaaren	Kinnula, Pihtipudas, Viitasaari
141	Suupohjan	Isojoki, Jurva, Karijoki, Kauhajoki, Teuva
142	Pohjoisten seinänaapurien	Ilmajoki, Nurmo, Seinäjoki, Ylistaro
143	Eteläisten seinänaapurien	Jalasjärvi, Kurikka, Peräseinäjoki
144	Kuusiokuntien	Alavus, Kuortane, Lehtimäki, Soini, Töysä, Ähtäri
145	Härmänmaan	Alahärmä, Kauhava, Lapua, Ylihärmä
146	Järvisseudun	Alajärvi, Evijärvi, Korttesjärvi, Lappajärvi, Vimpeli
151	Kyrönmaan	Isokyrö, Laihia, Vähäkyrö
152	Vaasan	Korsnäs, Maalahti, Maksamaa, Mustasaari, Oravainen, Vaasa, Vöyri
153	Sydösterbottens kustregion	Kaskinen, Kristiinankaupunki, Närpiö
154	Jakobstadsregionen	Kruunupyy, Luoto, Pedersöre, Pietarsaari, Uusikaarlepyy
161	Kaustisen	Halsua, Kaustinen, Lestijärvi, Perho, Toholampi, Ullava, Veteli
162	Kokkolan	Himanka, Kannus, Kokkola, Kälviä, Lohtaja
171	Oulun	Hailuoto, Haukipudas, Kempele, Kiiminki, Liminka, Lumijoki, Muhos, Oulu, Oulunsalo, Tyrnävä
173	Oulunkaaren	Ii, Kuivaniemi, Pudasjärvi, Utajärvi, Yli-Ii, Ylikiiminki
174	Raahen	Pyhäjoki, Raahe, Ruukki, Siikajoki, Vihanti
175	Siikalatvan	Haapavesi, Kestilä, Piippola, Pulkki, Pyhäntä, Rantsila
176	Nivala-Haapajärven	Haapajärvi, Kärämäki, Nivala, Pyhäjärvi, Reisjärvi
177	Ylivieskan	Alavieska, Kalajoki, Merijärvi, Oulainen, Sievi, Ylivieska
178	Koillismaan	Kuusamo, Taivalkoski
181	Kehys-Kainuun	Hyrnsalmi, Kuhmo, Puolanka, Suomussalmi
182	Kajaanin	Kajaani, Paltamo, Ristijärvi, Sotkamo, Vaala, Vuolijoki
191	Rovaniemen	Ranua, Rovaniemen mlk, Rovaniemi
192	Kemi-Tornion	Kemi, Keminmaa, Simo, Tervola, Tornio
193	Torniolaakson	Pello, Ylitornio
194	Itä-Lapin	Kemijärvi, Pelkosenniemi, Posio, Salla, Savukoski
196	Tunturi-Lapin	Enontekiö, Kittilä, Kolari, Muonio
197	Pohjois-Lapin	Inari, Sodankylä, Utsjoki
211	Mariehamns	Maarianhamina
212	Ålands landsbygd	Eckerö, Finström, Geta, Hammarland, Jomala, Lemland, Lumparland, Saltvik, Sund
213	Ålands skärgård	Brändö, Föglö, Kumlinge, Kökar, Sottunga, Vårdö

Väestönmuutokset kunnittain 2002 -julkaisu sisältää tiedot väestönmuutoksista vuodelta 2002 lääneittäin, maakunnittain, seutukunnittain ja kunnittain. Taulukoihin sisältyvät elävänä syntyneet, kuolleet, avioliiton solmineet, avioerot sekä maahan-, maasta-, maassa- ja kunnassamuuttaneet. Lisäksi julkaisussa on erilliset kunnittaiset taulukot syntyneistä äidin iän mukaan ja kuolleista iän ja sukupuolen mukaan.

Publikationen Befolkningsförändringar kommunvis 2002 innehåller uppgifter om befolkningsförändringar år 2002 efter län, landskap, ekonomisk region och kommun. Tabulerade befolkningsförändringar gäller levande födda, döda, antalet ingångna äktenskap och äktenskapsskillnader samt invandrare, utvandrare, inrikes omflyttning och omflyttning inom kommunen. Dessutom finns det separata tabeller där födda efter moderns ålder samt döda efter ålder och kön presenteras kommunvis.

Vital Statistics by Municipality 2002 contains data on vital events by province, region, sub-regional unit and municipality for 2002. The tables in the publication provide data on live births, deaths, contracted marriages and divorces, as well as on immigration, emigration, and internal and intramunicipal migration. The publication also contains separate tables by municipality on live births by mother's age and on deaths by age and sex.

Tilastokeskus, myyntipalvelu
PL 4C
00022 TILASTOKESKUS
puh. (09) 1734 2011
faksi (09) 1734 2500
myynti@tilastokeskus.fi
www.tilastokeskus.fi

Statistikcentralen, försäljning
PB 4C
00022 STATISTIKCENTRALEN
tfn (09) 1734 2011
fax (09) 1734 2500
myynti@stat.fi
www.stat.fi

Statistics Finland, Sales Services
P.O.Box 4C
FIN-00022 STATISTICS FINLAND
Tel. +358 9 1734 2011
Fax +358 9 1734 2500
myynti@stat.fi
www.stat.fi

ISSN 0784-8447
= Väestö
ISSN 0785-479X
ISBN 952-467-192-1
Tuotenumero 9207
AH

