

Väestönmuutokset 1993

Befolkningsförändringar
Vital Statistics

Avioerojen kertymä eri vuosina solmituissa avioliitoissa
Antalet äktenskapsskillnader bland äktenskap som ingåtts under olika år
Total of divorces for marriages contracted in selected years

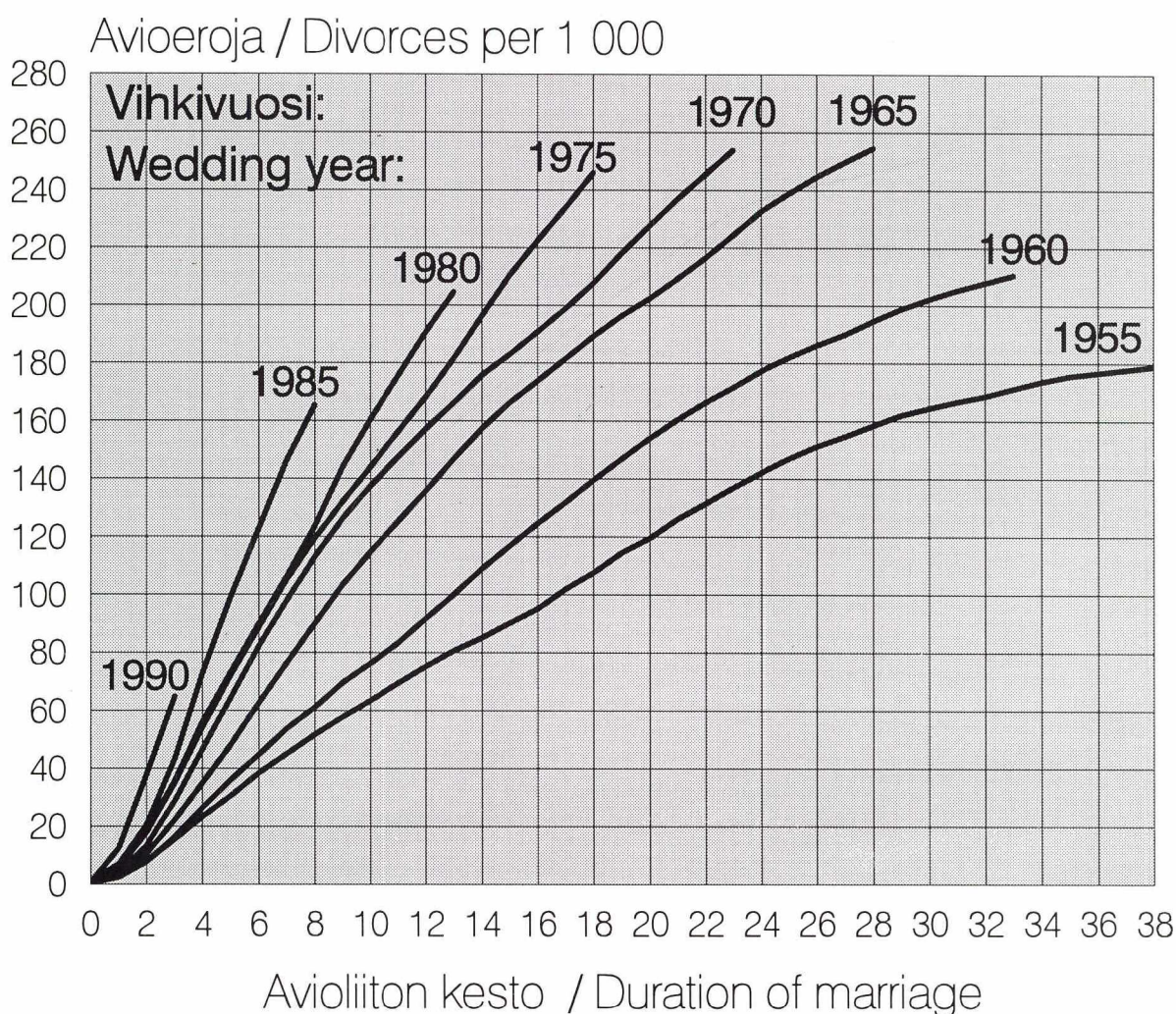

Väestönmuutokset 1993

Befolkningsförändringar
Vital Statistics

Helmikuu 1995

Tiedustelut - Förfrågningar - Inquiries:

*Matti Saari
(90) 17 341*

*SVT Suomen Virallinen Tilasto
Finlands Officiella Statistik
Official Statistics of Finland*

Helsinki 1995



411 011
Kierrätykseen sopiva tuote
Alhaiset päästöt valmistuksessa
Hakapaino Oy, Helsinki 1995

Alkusanat

Tämä julkaisu sisältää väestöä ja väestönmuutoksia kuvaavia taulukoita vuodelta 1993. Lisäksi julkaisu sisältää runsaasti aikasarjatietoja väestönmuutoksista. Julkaisusta on saatavissa vastaavat tiedot kuin sarjan edellisestä niteestä.

Julkaisun alussa on katsaus vuoden 1993 väestön muutoksiin.

Julkaisun on toimittanut yliaktuaari Leena Kartovaara. Aineistosta vastaa yliaktuaari Matti Saari.

Helsingissä, Tilastokeskuksessa helmikuussa 1995

Förord

Denna publikation innehåller tabeller över befolkningen och befolkningsrörelsen år 1993. Det finns vidare i publikationen många tidsserieuppgifter om befolkningsrörelsen. Publikationen innehåller motsvarande uppgifter som föregående år.

I början av publikationen finns en översikt över befolkningsförändringar år 1993.

Publikationen har redigerats av överaktuarie Leena Kartovaara. För materialets beredning svarar överaktuarie Matti Saari.

Helsingfors, Statistikcentralen i februari 1995

Aarno Laihonon

	Sivu		Sivu
Katsaus väestönmuutoksiin 1993	13	16. Avioliiton solmineet iän (1-vuotislukokan), aikaisemman siviilisäädyn ja avioliiton järjestysluvun mukaan 1993	54
Väestömäärän muutos	13	17. Avioliiton solmineet syntymävuoden, aikaisemman siviilisäädyn ja avioliiton järjestysluvun mukaan 1993	55
Avioliitot	14	18. Avioliiton solmineet miehet iän mukaan lääneittäin 1993	56
Avioerot	15	18b. Ensimmäisen avioliiton solmineet miehet iän mukaan lääneittäin 1993	56
Syntyvyys	17	19. Avioliiton solmineet naiset iän mukaan lääneittäin 1993	57
Kuolleet	19	19b. Ensimmäisen avioliiton solmineet naiset iän mukaan lääneittäin 1993	57
Maassamuutto	21	20. Avioliiton solmineet puolisoitten asuinpaikan, naisen iän ja edellisen siviilisäädyn mukaan 1993	58
Siirtolaisuus	22	21. Avioliiton solmineet miehet kielen ja naisen iän ja kielen mukaan 1993	58
Suomen kansalaisuuden saaneet	24	22. Avioliiton solmineet naiset kielen ja miehen iän ja kielen mukaan 1993	58
Väestötilaston perusteita	25		
 		Avioerot	
Taulut		23. Purkautuneet avioliitot ja kokonaisavioeronneisuus 1966–93	59
Väestörakenne ja yleiskatsaus väestönmuutoksiin		24. Purkautuneet avioliitot avioliiton solmimisvuoden mukaan 1993	59
1. Keskiväkiluku iän ja sukupuolen mukaan lääneittäin 1993	43	25. Purkautuneet avioliitot purkautumisen syyn, puolisoitten mediaani-ikä ja avioliiton mediaanikestoajan mukaan 1971–93	60
2. Keskiväkiluku iän, siviilisäädyn, sukupuolen, kuntamuodon ja kielen mukaan 1993	44	26. Avioeron saaneet sukupuolen ja iän mukaan keskiväkiluvun 1 000 naimisissa olevaa kohti 1971–93	60
3. Väestö sukupuolen ja iän mukaan 1984–93 ..	45	27. Avioerot lääneittäin 1981–93	61
4. Väestönmuutokset ja keskiväkiluku 1984–93 ..	45	28. Avioerot avioliiton kestoajan mukaan 1976–93	61
5. Kaupunkien ja muiden kuntien väestönmuutokset 1977–93	46	29. Avioerot puolisoitten naimisiinmenoian mukaan 1993	62
6. Väestönmuutokset lääneittäin 1976–93	47	30. Avioerot puolisoitten iän ja avioliiton kestoajan mukaan 1993	62
7. Väestönmuutokset ja väkiluku lääneittäin 1993	48	31. Avioerot avioliiton keston ja lasten lukumäärän mukaan 1993	63
8. Ruotsinkielisen väestön väestönmuutokset ja väkiluku lääneittäin	43	32. Avioerot puolisoitten iän mukaan 1993	63
Solmitut avioliitot			
9. Avioituneisuusluvut iän ja sukupuolen mukaan 1976–93	50		
10. Avioliiton solmineet iän mukaan prosentteina sekä avioliiton solmineiden keski-ikä 1971–93	50		
11. Solmitut avioliitot kuukausittain 1971–93	50		
12. Avioliiton solmineet miehet iän ja vaimon asuinmaan mukaan 1993	51		
13. Avioliiton solmineet naiset iän ja miehen asuinmaan mukaan 1993	51		
14. Solmitut avioliitot lääneittäin 1981–93	52		
15. Avioliiton solmineet naiset puolisoitten iän ja aikaisemman siviilisäädyn mukaan 1993 ..	52		

Syntyneet

33. Elävänä ja kuolleena syntyneet avioisuuden ja sukupuolen mukaan 1966–93	64
34. Elävänä syntyneiden äidin mediaani-ikä lapsen järjestysluvun ja avioisuuden mukaan 1987–93	64
35. Elävänä syntyneiden äidin mediaani-ikä lääneittäin 1981–93	64
36. Elävänä syntyneet kuukausittain 1976–93 ja kuolleena syntyneet kuukausittain 1981–93 ..	65
37. Elävänä syntyneet avioliapset avioliiton kestoajan mukaan 1976–93	65
38. Elävänä syntyneet avioisuuden sekä äidin syntymävuoden, iän ja siviilisäädyn mukaan 1993	66
39. Elävänä syntyneet lapsen järjestysluvun mukaan lääneittäin 1993	67
40. Elävänä syntyneet avioliapset voimassa olevasta avioliitosta syntyneiden lasten järjestysluvun mukaan lääneittäin 1993	67
41. Elävänä syntyneet aviottomat lapset lapsen järjestysluvun mukaan lääneittäin 1993	67
42. Elävänä syntyneet äidin iän ja lapsen järjestysluvun mukaan sekä kuolleena syntyneet äidin iän mukaan 1993	68
43. Elävänä syntyneet avioliapset äidin iän ja voimassa olevasta avioliitosta syntyneistä lapsista lasketun järjestysluvun mukaan sekä kuolleena syntyneet avioliapset äidin iän mukaan 1993	69
44. Elävänä syntyneet avioliapset äidin iän ja äidin kaikista lapsista lasketun järjestysluvun mukaan 1993	70
45. Elävänä syntyneet avioliapset avioliiton kestoajan, voimassa olevasta avioliitosta syntyneistä lapsista lasketun järjestysluvun ja sukupuolen mukaan 1993	71
46. Elävänä syntyneet avioliapset äidin iän ja avioliiton kestoajan mukaan 1993	71
47. Elävänä syntyneet avioisuuden ja äidin iän mukaan lääneittäin 1993	72
48. Kuolleena syntyneet avioisuuden ja äidin iän mukaan lääneittäin 1993	72
49. Synnytykset avioisuuden ja synnyttäjän iän mukaan lääneittäin 1993	73
50. Elävänä syntyneet avioliapset isän ja äidin iän mukaan 1993	73
51. Ikäryhmittäiset hedelmällisyysluvut sekä brutto- ja nettouusiutumisluvut 1971–93	74
52. Ikäryhmittäiset hedelmällisyysluvut sekä brutto- ja nettouusiutumisluvut lääneittäin 1993	74

53. Lailliset raskauden keskeyttämiset synnytysten luvun sekä naisen iän ja siviilisäädyn mukaan 1985–93	75
54. Lailliset raskauden keskeyttämiset naisen iän ja asuinpaikan mukaan 1993	76
55. Lailliset raskauden keskeyttämiset naisen iän ja siviilisäädyn mukaan 1993	76

Kuolleet

56. Kuolleet kuukausittain 1981–93	77
57. Kuolleisuus iän ja sukupuolen mukaan 1976–93	77
58. Kuolleisuusindeksit sukupuolen ja iän mukaan 1951–93	77
59. Kuolleet sukupuolen, iän ja siviilisäädyn mukaan sekä kuolleiden keski-ikä lääneittäin 1993	78
60. Kuolleisuus iän, siviilisäädyn ja sukupuolen mukaan 1993	80
61. Kuolleet iän, siviilisäädyn ja sukupuolen mukaan 1993	80
62. Kuolleet syntymävuoden, iän, siviilisäädyn ja sukupuolen mukaan 1993	81
63. Kuolleisuus iän ja sukupuolen mukaan lääneittäin 1993	84
64. Kuolleet, kuolleisuus ja imeväiskuolleisuus sukupuolen mukaan 1971–93	85
65. Imeväiskuolleisuus ja perinataalikuolleisuus 1961–93	85
66. Ensimmäisellä ikävuodella kuolleet sukupuolen ja iän mukaan 1993	86
67. Imeväiskuolleisuus ja perinataalikuolleisuus lääneittäin 1993	86
68. Leskeksi jääneet sukupuolen ja iän mukaan keskiväkiluvun 1 000 naimisissa olevaa kohti 1976–93	87
69. Leskeksi jääneet sukupuolen, iän ja avioliiton kestoajan mukaan 1993	87
70. Leskeksi jääneet puolison sukupuolen ja iän sekä lesken iän mukaan 1993	88
71. Kuolleisuus- ja eloonjäämisluvut 1993	88

Maassamuutto

72. Kuntien välinen muuttoliike muuttaneiden sukupuolen mukaan 1966–93	90
73. Kuntien välisen muuttoliikkeen lähtömuutto lääneittäin 1976–93	90
74. Kuntien välisen muuttoliikkeen tulomuutto lääneittäin 1976–93	90

75. Kuntien välinen muuttoliike muuton suunnan sekä muuttaneiden iän, siviilisäädyn ja sukupuolen mukaan 1993.....	91
76. Kuntien välinen muuttoliike muuton suunnan, muuttaneiden koulutusasteen, iän ja sukupuolen mukaan 1993.....	92
77. Kuntien välinen muuttoliike ja kunnassamuutto muuttaneiden iän ja sukupuolen mukaan 1993.....	93
78. Ruotsinkielisen väestön kuntien välinen muuttoliike ja kunnassamuutto muuttaneiden iän ja sukupuolen mukaan 1993.....	93
79. Läänien välinen muuttoliike lääneittäin 1993.....	94
80. Kuntien välinen läänissämuutto muuton suunnan ja muuttaneiden sukupuolen mukaan lääneittäin 1993.....	96
81. Läänien välinen nettomuutto 1993.....	96
82. Läänien välinen muuttoliike muuttaneiden koulutusasteen ja sukupuolen mukaan lääneittäin 1993.....	97

Maahan- ja maastamuutto

83. Maahan- ja maastamuuttaneet lähtö/tulo- maan ja sukupuolen mukaan 1993.....	98
84. Maahanmuuttaneet iän, kansalaisuuden, kielen ja sukupuolen mukaan 1993.....	99
85. Maastamuuttaneet iän, kansalaisuuden, kielen ja sukupuolen mukaan 1993.....	100
86. Maastamuuttaneet kansalaisuuden, syntymä- maan ja kielen mukaan 1993.....	100
87. Maahanmuuttaneet kansalaisuuden, synty- mämaan ja kielen mukaan 1993.....	101
88. Maahanmuuttaneet siviilisäädyn ja suku- puolen mukaan lääneittäin 1993.....	102
89. Maastamuuttaneet siviilisäädyn ja suku- puolen mukaan lääneittäin 1993.....	102
90. Muista Pohjoismaista ja muihin Pohjois- maihin muuttaneet lääneittäin 1976–93.....	103

91. Muista Pohjoismaista muuttaneet iän, siviilisäädyn, kielen ja sukupuolen mukaan 1993.....	104
92. Muihin Pohjoismaihin muuttaneet iän, siviilisäädyn, kielen ja sukupuolen mukaan 1993.....	104
93. Muista Pohjoismaista muuttaneet tuloläänin, lähtömaan, siviilisäädyn ja sukupuolen mukaan 1993.....	105
94. Muihin Pohjoismaihin muuttaneet lähtöläänin, tulomaan, siviilisäädyn ja sukupuolen mukaan 1993.....	106
95. Muista Pohjoismaista muuttaneet tuloläänin, iän ja sukupuolen mukaan 1993.....	107
96. Muihin Pohjoismaihin muuttaneet lähtö- läänin, iän ja sukupuolen mukaan 1993.....	108
97. Muista Pohjoismaista muuttaneet syntymä- paikan ja tuloläänin mukaan 1993.....	109
98. Muihin Pohjoismaihin muuttaneet koulu- tusasteen, sukupuolen ja lähtöläänin mukaan 1993.....	109

Kansalaisuuden muutokset

99. Suomen kansalaisuuden saaneet ulko- maalaiset entisen kansalaisuuden, iän ja sukupuolen mukaan 1993.....	110
100. Suomen kansalaisuuden saaneet ulko- maalaiset iän, siviilisäädyn ja sukupuolen mukaan 1993.....	110

Liitteet

1. Huomautus taulukkoon 14 ja 23.....	111
2. Huomautus taulukkoon 33.....	112
3. Huomautus taulukkoon 65.....	113
4. Huomautus taulukoihin 86 ja 87.....	114
5. Aluejärjestelyt 1.1.1993.....	115

Innehåll

	Sida	Sida
Översikt över befolkningsförändringarna 1993	28	
Förändring i folkmängden	28	
Äktenskap bland svenskspråkiga	29	
Äktenskapsskillnader bland svenskspråkiga	29	
Fruksamheten bland svenskspråkiga	29	
Dödligheten bland svenskspråkiga	30	
Omflyttning bland svenskspråkiga	30	
Migration bland svenskspråkiga	30	
Befolkningsstatistikens grunder	31	
 Tabeller		
Befolkningens sammansättning och översikt av befolkningsförändringarna		
1. Medelfolkmängd efter ålder och kön länsvis 1993	43	
2. Medelfolkmängd efter ålder, civilstånd, kön, kommutyp och språk 1993	44	
3. Folkmängd efter kön och ålder 1984–93	45	
4. Befolkningsförändringar och medelfolkmängd 1984–93	45	
5. Befolkningsförändringar i städer och övriga kommuner 1977–93	46	
6. Befolkningsförändringar länsvis 1976–93	47	
7. Befolkningsförändringar och folkmängd efter län 1993	48	
8. Den svenskspråkiga befolkningens befolkningsförändringar och folkmängd länsvis 1993	43	
 Ingångna äktenskap		
9. Giftermålstal efter ålder och kön 1976–93	50	
10. Personer som ingått äktenskap 1971–93 efter ålder i procent samt medelåldern bland dem som ingått äktenskap	50	
11. Ingångna äktenskap månadsvis 1971–93	50	
12. Män som ingått äktenskap 1993 efter ålder och hustruns boningsland	51	
13. Kvinnor som ingått äktenskap 1993 efter ålder och mannens boningsland	51	
14. Ingångna äktenskap länsvis 1981–93	52	
15. Kvinnor som ingått äktenskap 1993 efter makarnas ålder och tidigare civilstånd	52	
16. Personer, som ingått äktenskap 1993, efter ålder (ettårsgrupper), tidigare civilstånd och äktenskapets ordningsnummer	54	
17. Personer som ingått äktenskap 1993 efter födelseår, tidigare civilstånd och äktenskapets ordningsnummer	55	
18. Män som ingått äktenskap efter ålder länsvis 1993	56	
18b. Män som ingått sitt första äktenskap efter ålder länsvis 1993	56	
19. Kvinnor som ingått äktenskap efter ålder länsvis 1993	57	
19b. Kvinnor som ingått sitt första äktenskap efter ålder länsvis 1993	57	
20. Par, som ingått äktenskap 1993 efter boningsort, kvinnans ålder och tidigare civilstånd	58	
21. Män, som ingått äktenskap 1993 efter språk och hustruns ålder och språk	58	
22. Kvinnor, som ingått äktenskap 1993 efter språk och efter mannens ålder och språk	58	
 Äktenskapsskillnader		
23. Upplösta äktenskap och totalindex för äktenskapsskillnader 1966–94	59	
24. Upplösta äktenskap efter året för äktenskapets ingående 1993	59	
25. Upplösta äktenskap efter orsak till upplösningen, makarnas medianålder och äktenskapets medianvaraktighet 1971–93	60	
26. Frånskilda 1971–93 efter kön och ålder på 1 000 av antalet gifta	60	
27. Äktenskapsskillnader länsvis 1981–93	61	
28. Äktenskapsskillnader efter äktenskapets varaktighet 1976–93	61	
29. Äktenskapsskillnader efter makarnas ålder vid äktenskapets ingående 1993	62	
30. Äktenskapsskillnader efter makarnas ålder och äktenskapets varaktighet 1993	62	
31. Äktenskapsskillnader efter äktenskapets varaktighet och barnens antal 1993	63	
32. Äktenskapsskillnader efter makarnas ålder 1993	63	

Födda

33. Levande födda och dödfödda efter legitimitet och kön 1966–93.	64
34. Moderns medianålder för levande födda efter barnets ordningsnummer och legitimitet 1987–93.	64
35. Moderns medianålder för levande födda länsvis 1981–93.	64
36. Levande födda månadsvis 1976–93 och dödfödda månadsvis 1981–93.	65
37. Levande födda i äktenskap efter äktenskapets varaktighet 1976–93.	65
38. Levande födda efter legitimitet, moderns födelseår, ålder och civilstånd 1993.	66
39. Levande födda efter barnets ordningsnummer länsvis 1993.	67
40. Levande födda i äktenskap inom ikraftvarande äktenskap efter barnets ordningsnummer länsvis 1993.	67
41. Utom äktenskap levande födda efter barnets ordningsnummer länsvis 1993.	67
42. Levande födda efter moderns ålder och barnets ordningsnummer samt dödfödda efter moderns ålder 1993.	68
43. Levande födda i äktenskap efter moderns ålder och efter barnets ordningsnummer inom ikraftvarande äktenskap samt dödfödda i äktenskap efter moderns ålder 1993.	69
44. Levande födda barn inom äktenskap efter moderns ålder och nummerordningen enligt alla moderns barn 1993.	70
45. Levande födda i äktenskap efter äktenskapets varaktighet, barnets ordningsnummer inom ikraftvarande äktenskap samt kön 1993.	71
46. Levande födda i äktenskap efter moderns ålder och äktenskapets varaktighet 1993.	71
47. Levande födda efter legitimitet och moderns ålder länsvis 1993.	72
48. Dödfödda efter legitimitet och moderns ålder länsvis 1993.	72
49. Barnsbörder i och utom äktenskap efter barnaföderskans ålder länsvis 1993.	73
50. Levande födda i äktenskap efter faderns och moderns ålder 1993.	73
51. Åldersdifferentierade fruktsamhetstal samt brutto- och nettoreproduktionstal 1971–93.	74
52. Åldersdifferentierade fruktsamhetstal samt brutto- och nettoreproduktionstal länsvis 1993.	74
53. Legala aborter efter antal förlossningar samt kvinnans ålder och civilstånd 1985–93.	75
54. Legala aborter efter kvinnans ålder och boningsort 1993.	76

55. Legala aborter efter kvinnans ålder och civilstånd 1993.	76
---	----

Döda

56. Döda månadsvis 1981–93.	77
57. Dödlighet efter ålder och kön 1976–93.	77
58. Index för dödligheten efter kön och ålder 1951–93.	77
59. Döda efter kön, ålder, civilstånd och medelålder länsvis 1993.	78
60. Dödlighet efter ålder, civilstånd och kön 1993.	80
61. Döda efter ålder, civilstånd och kön 1993.	80
62. Döda efter födelseår, ålder, civilstånd och kön 1993.	81
63. Dödlighet efter ålder och kön länsvis 1993.	84
64. Döda, dödlighet och spädbarnsdödlighet efter kön 1971–93.	85
65. Spädbarnsdödlighet och perinatal dödlighet 1961–93.	85
66. Döda under första levnadsåret efter kön och ålder 1993.	86
67. Spädbarnsdödlighet och perinatal dödlighet länsvis 1993.	86
68. Nyblivna änklingar och änkor efter ålder på 1 000 av medelfolkmängdens gifta 1976–93.	87
69. Nyblivna änklingar och änkor efter kön, ålder och äktenskapets varaktighet 1993.	87
70. Nyblivna änklingar och änkor efter makens/ makans kön och ålder samt efter änklingens/änkans ålder 1993.	88
71. Livslängdstabeller 1993.	88

Inrikes omflyttning

72. Omflyttning mellan kommuner efter flyttarnas kön 1966–93.	90
73. Omflyttning mellan kommuner efter utflyttningslän 1976–93.	90
74. Omflyttning mellan kommuner efter inflyttningslän 1976–93.	90
75. Omflyttning mellan kommuner efter flyttningens riktning, flyttarnas ålder, civilstånd och kön 1993.	91
76. Omflyttning mellan kommuner efter flyttningens riktning, flyttarnas utbildningsnivå, ålder och kön 1993.	92
77. Omflyttning mellan kommuner och inom kommuner efter flyttarnas ålder och kön 1993.	93

78. Den svenskspråkiga befolkningens omflyttning mellan kommuner och inom kommuner efter flyttarnas ålder och kön 1993	93
79. Omflyttning mellan län länsvis 1993	94
80. Omflyttning mellan kommuner i länet efter flyttningens riktning och flyttarnas kön länsvis 1993	96
81. Nettoflyttning mellan län 1993	96
82. Omflyttning mellan län efter flyttarnas utbildningsnivå och kön länsvis 1993	97

In- och utvandring

83. In- och utvandrare efter utvandrings-/ invandringsland och kön 1993	98
84. Invandrare efter ålder, medborgarskap, språk och kön 1993	99
85. Utvandrare efter ålder, medborgarskap, språk och kön 1993	100
86. Utvandrare efter medborgarskap, födelse-land och språk 1993	100
87. Invandrare efter medborgarskap, födelse-land och språk 1993	101
88. Invandrare efter civilstånd och kön länsvis 1993	102
89. Utvandrare efter civilstånd och kön länsvis 1993	1024
90. In- och utvandrare från och till övriga Norden länsvis 1976–93	103
91. Invandrare från övriga Norden efter ålder, civilstånd, språk och kön 1993	105
92. Utvandrare till övriga Norden efter ålder, civilstånd, språk och kön 1993	104

93. Invandrare från övriga Norden efter invandringslän, utvandringsland, civilstånd och kön 1993	105
94. Utvandrare till övriga Norden efter utvandringslän, invandringsland, civilstånd och kön 1993	106
95. Invandrare från övriga Norden efter invandringslän, ålder och kön 1993	107
96. Utvandrare till övriga Norden efter utvandringslän, ålder och kön 1993	108
97. Invandrare från övriga Norden efter födelse-ort och invandringslän 1993	109
98. Utvandrare till övriga Norden efter utbildningsnivå, kön och utvandrings- län 1993	109

Medborgarskapsbyten

99. Utlänningar som fått finskt medborgarskap efter tidigare medborgarskap, ålder och kön 1993	110
100. Utlänningar som fått finskt medborgarskap efter ålder, civilstånd och kön 1993	110

Bilagor

1. Not till tabell 14 och 23	111
2. Not till tabell 33	112
3. Not till tabell 65	113
4. Not till tabell 86 och 87	114
5. Områdesregleringar 1.1.1993	115

Contents

	Page		Page
Summary of population change in 1993	34	19. Newly married women by age and province 1993	57
Change in the population size	34	19b. First marriages by women according to the age and province of the woman 1993 ...	57
Principles of population statistics	37	20. Newly married women by place of residence, women's age and previous marital status 1993	58
Tables			
Structure of population and view of vital statistics			
1. Age of the mean population by sex and province 1993	43	21. Newly married men by language and by age and language of wife 1993	58
2. Age of the mean population by marital status, sex, type of municipality and language 1993	44	22. Newly married women by language and by age and language of husband 1993	58
3. Population by sex and age 1984–93	45	Divorces	
4. Vital statistics and mean population 1984–93	45	23. Dissolved marriages and total period divorce rate 1966–93	59
5. Vital statistics of urban and rural municipalities 1977–93	46	24. Dissolved marriages by year of marriage 1993	59
6. Vital statistics by province 1976–93	47	25. Dissolved marriages by reason of dissolution, median age of spouses and median duration of marriage 1971–93	60
7. Vital statistics and population by province 1993	48	26. Newly divorced by sex and age per 1 000 married population 1971–93	60
8. Swedish-speaking population: Vital statistics and population by province 1993	49	27. Divorces by province 1981–93	61
Contracted marriages			
9. Marriage rates by age and sex 1976–93	50	28. Divorces by duration of marriage 1976–93	61
10. Newly married by age as per cent, and mean age of the newly married 1971–93	50	29. Divorces by age of spouses at time of marriage 1993	62
11. Marriages contracted by month 1971–93	50	30. Divorces by age of spouses and duration of marriage 1993	62
12. Newly married men by age and by wife's country of residence 1993	51	31. Divorces by duration of marriage and number of children 1993	63
13. Newly married women by age and by husbands country of residence 1993	51	32. Divorces by age of spouses 1993	63
14. Marriages contracted by province 1981–93	52	Births	
15. Newly married women by age and previous marital status of spouses 1993	52	33. Live births and stillbirths by marital status and sex 1966–93	64
16. Newly married by age (one-year groups), previous marital status and order of marriage 1993	54	34. Median age of mother for live births by birth order and marital status 1987–93	64
17. Newly married by year of birth, previous marital status and order of marriage 1993	55	35. Median age of mother for live births by province 1981–93	64
18. Newly married men by age and province 1993	56	36. Live births by month 1976–93 and stillbirths by month 1981–93	65
18b. First marriages by men according to the age and province of the man 1993	56	37. Legitimate live births by duration of marriage 1976–93	65

	Page		Page
38. Live births by legitimacy and by mother's year of birth, age and marital status 1993	66	60. Mortality by age, marital status and sex 1993	80
39. Live births by birth order and province 1993	67	61. Deaths by age, marital status and sex 1993	80
40. Legitimate live births by birth order of child in valid marriage and by province 1993	67	62. Deaths by year of birth, age, marital status and sex 1993	81
41. Non-marital live births by birth order and province 1993	67	63. Mortality by age, sex and province 1993	84
42. Live births by age of mother and birth order of child and stillbirths by age of mother 1993	68	64. Deaths, mortality and infant mortality by sex 1971–93	85
43. Legitimate live births by age of mother and by birth order of child in valid marriage and stillbirths by age of mother 1993	69	65. Infant mortality and perinatal mortality 1961–93	85
44. Legitimate live births by age of mother and birth order of child calculated from all births to mother 1993	70	66. Infant deaths by sex and age 1993	86
45. Legitimate live births by duration of marriage and birth order and sex of child in valid marriage 1993	71	67. Infant mortality and perinatal mortality by province 1993	86
46. Legitimate live births by age of mother and duration of marriage 1993	71	68. Newly widowed by sex and age per 1 000 married population 1976–93	87
47. Live births by legitimacy, age of mother and province 1993	72	69. Newly widowed by sex, age and duration of marriage 1993	87
48. Stillbirths by legitimacy, age of mother and province 1993	72	70. Newly widowed by age and by spouse's sex and age 1993	88
49. Confinements by legitimacy, age of mother and province 1993	73	71. Life tables 1993	88
50. Legitimate live births by age of father and mother 1993	73		
51. Age-specific fertility rates and reproduction rates 1971–93	74	Internal migration	
52. Age-specific fertility rates and reproduction rates by province 1993	74	72. Migration between municipalities by sex of migrants 1966–93	90
53. Legal abortions by number of deliveries and age and marital status of woman 1985–93	75	73. Internal migration by province of departure 1976–93	90
54. Legal abortions by age and place of residence of woman 1993	76	74. Internal migration by province of arrival 1976–93	90
55. Legal abortions by age and marital status of woman 1993	76	75. Migration between municipalities by direction of migration and by age, marital status and sex of migrants 1993	91
		76. Migration between municipalities by direction of migration and by level of education, age and sex of migrants 1993	92
Deaths		77. Internal migration between and within municipalities by age and sex of migrants 1993	93
56. Deaths by month 1981–93	77	78. Internal migration of Swedish-speaking population between and within municipalities by age and sex of migrants 1993	93
57. Mortality by age and sex 1976–93	77	79. Migration between provinces by province 1993	94
58. Index of mortality by sex and age 1951–93	77	80. Inter-municipal migration within province by direction of migration, sex of migrants and province 1993	96
59. Deaths by sex, age, marital status, mean age and province 1993	78	81. Net migration between provinces 1993	96
		82. Migration between provinces by level of education, sex and province of migrants 1993	97

	Page		Page
Immigration and emigration			
83. Immigrants and emigrants by country of emigration/immigration and sex 1993	98	95. Immigrants from other Nordic countries by province of immigration, age and sex 1993	107
84. Immigrants by age, citizenship, language and sex 1993	99	96. Emigrants to other Nordic countries by province of emigration, age and sex 1993	108
85. Emigrants by age, citizenship, language and sex 1993	100	97. Immigrants from other Nordic countries by birth-place and province of immigration 1993	109
86. Emigrants by citizenship, country of birth and language 1993	100	98. Emigrants to other Nordic countries by level of education, sex and province of emigration 1993	109
87. Immigrants by citizenship, country of birth and language 1993	101		
88. Immigrants by marital status, sex and province 1993	102	Changes of citizenship	
89. Emigrants by marital status, sex and province 1993	102	99. Naturalized aliens by previous citizenship, age and sex 1993	110
90. Migrants from/to other Nordic countries by province 1976–93	103	100. Naturalized aliens by age, marital status and sex 1993	110
91. Immigrants from other Nordic countries by age, marital status, language and sex 1993	104		
92. Emigrants to other Nordic countries by age, marital status, language and sex 1993	104	Appendices	
93. Immigrants from other Nordic countries by province of immigration, country of emigration, marital status and sex 1993	105	1. Note to table 14 and 23	111
94. Emigrants to other Nordic countries by province of emigration, country of immigration, marital status and sex 1993	106	2. Note to table 33	112
		3. Note to table 65	113
		4. Note to table 86 and 87	114
		5. Administrative rearrangements at 1 Jan. 1993	115

Käytetyt symbolit–Använda symboler–Symbols used

Ei mitään ilmoitettavaa – Intet finns att redovisa – Magnitude nil	–
Miehet – Män – Males	M
Naiset – Kvinnor – Females	N/K/F
Ruotsinkielisiä – Svenskspråkiga – Swedish-speaking	R
Tietoa ei ole saatu – Uppgift ej tillgänglig – Data not available	..

Katsaus väestönmuutoksiin 1993

Väestömäärän muutos

Suomen väkiluku oli vuoden 1993 lopussa 5 077 912 henkeä. Väestömäärä kasvoi edellisestä vuodesta 23 000 hengellä. Kasvu on hidastunut kahden viimeisen vuoden aikana. Vuoden 1992 kasvu oli 26 000.

Väestömäärän kasvuprosentti oli 0,44. Viimeisten 50 vuoden aikana väestömäärä on kahta maastamuutovuotta (-69 ja -70) lukuunottamatta kasvanut. 50-luvulla vuotuinen kasvuprosentti oli vielä keskimäärin 1,0 prosenttia keskiväkiluvusta. Vuodesta -71 lähtien kasvu on vaihdellut aaltoliikkeenä 0,6 ja 0,2 prosentin välillä. Viimeisin aallonharja oli vuonna 1991.

Väestömäärän muutoksen osatekijöitä ovat *luonnollinen väestönlisäys* (syntyneiden enemmisyys kuolleisiin verrattuna) sekä *siirtolaisuuden nettotulos*. Nämä yhdessä muodostavat *väestönlisäyksen* (kuvio 1). Lisäksi väkilukuun vaikuttavat väestökisterin korjaukset.

Luonnollisen lisäyksen osuus väestömäärän kasvusta vuonna 1993 oli noin 14 000 henkeä. Suomessa syntyi 65 000 lasta ja kuoli 51 000 henkeä (kuvio 2). Tämä on pienin luonnollinen lisäys kuuteen vuoteen (kuvio 1). Syynä on poikkeuksellisen suuri määrä kuolleita ja syntyneiden määrän lievä lasku. Edellisen alhaisen luonnollisen lisäyksen vuodelle 1987 aiheutti vähäinen syntyneiden määrä.

Siirtolaisuuden nettotulos lisäsi väestömäärää 8 400 hengellä, saman verran kuin edellisenäkin vuonna (kuvio 1). Maahan muutti 14 800 henkeä ja täältä lähti 6 400 henkeä (kuvio 3). Luvut ovat lähes samat kuin vuotta aikaisemmin. Suomi kärsi koko sodanjälkeisen ajan muuttotappiota aina vuoteen 1970 asti. Vuonna 1969 ja -70 tappiot olivat erityisen suuret; yhteensä 77 000 henkeä enemmän muutti maasta kuin tänne tuli näiden kahden vuoden aikana. Sen jälkeen siirtolaisuuden nettotulos on käynyt negatiivisen puolella vain kuutena vuonna 70-luvun lopulla (kuvio 1). Tämän vuosisadan suurin muuttovoitto (13 000 henkeä) saavutettiin vuonna 1991. Viimeisen 20 vuoden aikana sekä maahanmuuttaneiden että maastalähteneiden määrät ovat vaihdelleet aaltomaisesti ja vielä siten, että lähtijöiden määrän pienessä yleensä tulijoiden määrä kasvaa ja päinvastoin (kuvio 3).

Väestökisterin korjauksia ei lueta varsinaisina väestönmuutoksina väestönlisäykseen, mutta ne ovat luonnollisesti mukana väkiluvun kokonaisuutuksessa. Vuonna 1993 korjaukset kasvattivat väkilukua 700 hengellä.

Kuvio 1. Syntyneiden enemmisyys, nettomaahanmuutto ja väestönlisäys 1971–1993

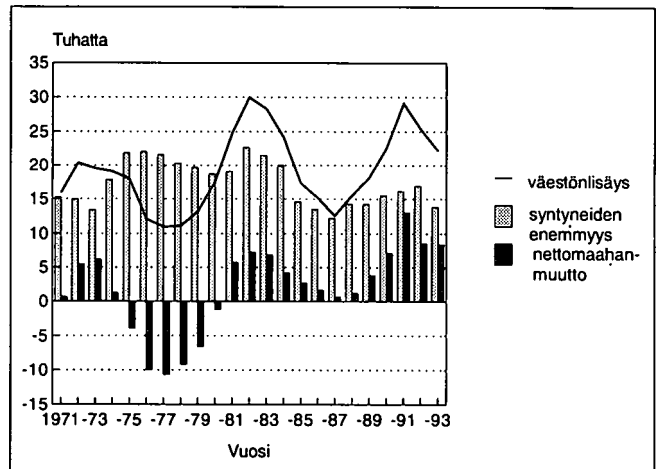

Kuvio 2. Elävänä syntyneet ja kuolleet 1971–1993

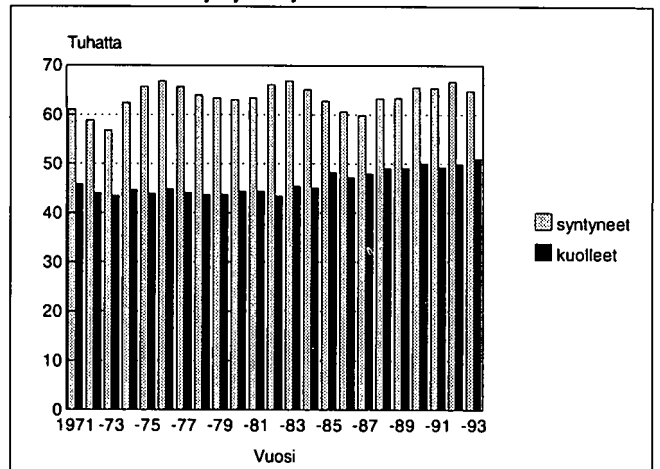

Kuvio 3. Maahan- ja maastamuuttaneet 1971–1993

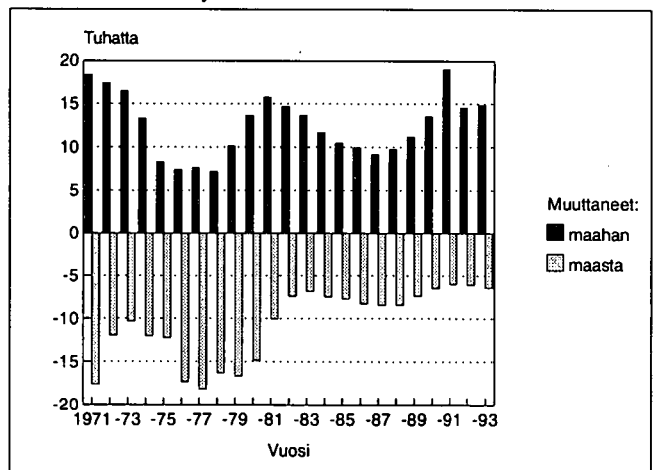

Avoliitot

Avioituvuus

Avioituvuus on ollut laskussa 70-luvun alusta lähtien avoliittojen yleistymisen myötä. Perhetilaston mukaan 17 prosenttia parisuhteessa asuvista asuu avoliitossa. Avoliitto on varsinkin nuorten ensimmäinen perhe-
muoto, naimisiin mennään myöhemmin. Naimisiin-
menoikä on kohonnut, mutta parisuhteessa asumisen
aloitusikä ei. Kuviossa 4 näkyy alle 25-vuotiaiden avi-
oituvuuden voimakas lasku 70-luvun alusta lähtien.
Vuoden 1993 aikana kaikkien muiden ikäryhmien
avioituvuus kohosi.

Kuvio 4. Alle 35-vuotiaiden naisten avioituvuus ikäryhmittäin

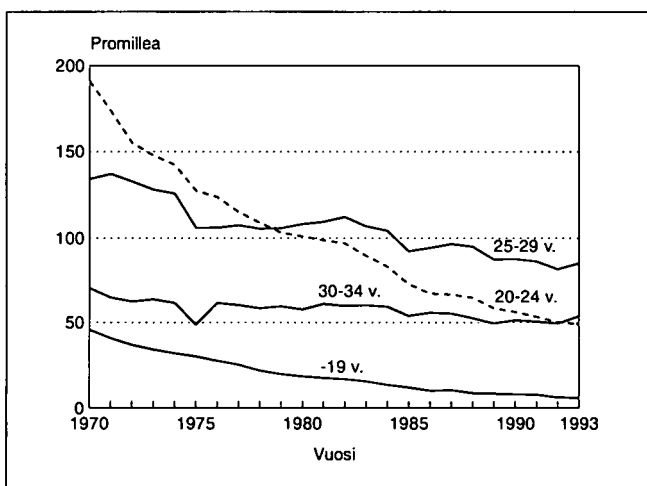

Kesähäät ovat aina olleet yleisiä, 70-luvun alussa kolmasosa pareista vihittiin kolmen kesäkuukauden aikana. Suosituin vihkikuukausi oli kuitenkin joulukuu, jolloin vihittiin 15 prosenttia pariskunnista. Tuolloin sai avioliiton tuoman verotusedun koko vuoden verotukseen solmimalla liiton viimeistään joulukuussa. 24 vuotta täyttäneille verotusetu oli erityisen suuri ns. vanhanpiian tai -pojan verotuksen tähden. Tämä veroluokkakäytäntö lopetettiin vuonna 1975.

Vuoden 1993 selvästi suosituin vihkikuukausi oli heinäkuu, 23 prosenttia pareista vietti häitään heinäkuussa. Juhannushäät ovat menettäneet suosiotaan, kesäkuussa vihittiin vain 15 prosenttia pareista. Marraskuu on kaikkein vähiten suosittu vihkimiskuukausi, vain 3 prosenttia pareista vietti tuolloin häitään.

Naisten ja miesten liitot

Vuonna 1993 suomalaiset naiset solmivat 24 660 avioliittoa, mikä on yli tuhat enemmän kuin vuotta aikaisemmin. 23 600 morsiamen sulhanenkin asui Suomessa. Ulkomailla asuvien sulhasten määrä on kasvanut 300:lla edellisestä vuodesta, jolloin se oli ilmeisesti matkailun laman seurauksena poikkeuksellisen alhainen. Puolet ulkomailla asuvista sulhasista asui Euroopassa. Suurimpia yksittäisiä maita olivat USA (102), Turkki (92) ja Marokko (70).

Suomalaiset miehet solmivat 100 avioliittoa vähemmän kuin naiset. Miehet solmivat yhden poikkeusvuoden jälkeen taas vähemmän avioliittoja ulkomailla asuvien kanssa kuin naiset. Ulkomaalaisten morsianten määrä on pysynyt lähes samana edelliseen vuoteen verrattuna. Ulkomaalaisista morsiamista valtaosa tuli Euroopasta, 300 Venäjältä ja 213 Virosta. Edellä mainittujen lisäksi ainoastaan Thaimaasta tuli huomattava määrä puolisoita (73).

Kaikkiaan avioliiton solmi siis 49 218 Suomessa asuvaa henkilöä, mikä on kaksi tuhatta enemmän kuin vuotta aikaisemmin. Kuviossa 5 on avioliiton solmineiden miesten ja naisten ikäjakauma. Naisten puolella kuvion painopiste on selvästi alempana kuin miesten. Keskimäärin naiset ovat 29,5 vuotiaita avioituaan ja miehet 31,9 vuotiaita. Kumpikin keski-ikä on kasvanut puolella vuodella edellisestä vuodesta. Eniten kuitenkin on vihitty 25-vuotiaita morsiamia ja 26- ja 27-vuotiaita sulhasia. Koska ikäjakautuma on niin vino ylöspäin, nousee keskiarvo viisi vuotta korkeammalle kuin tyyppiarvo.

Kuvio 5. Avioliiton solmineet miehet ja naiset iän mukaan 1993

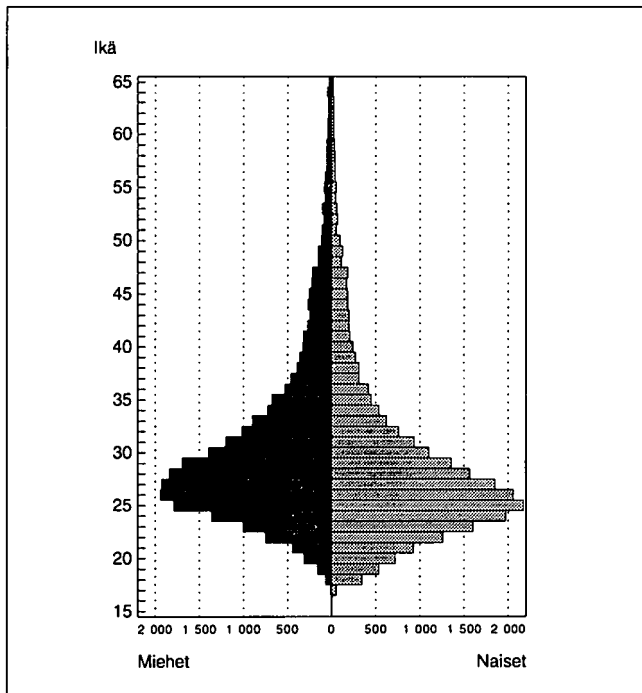

Kansainvälisen käytännön mukaan avioliitot tilastoidaan naisten mukaan. Seuraavassa esitettävät tiedot ovat siten naisten avioliitoista, ellei toisin mainita.

Vihittyjen siviilisäätty

82 prosenttia morsiamista vihittiin ensimmäiseen avioliittonsa. Ensimmäistä avioliittoa solmivat morsiamet ovat keskimäärin 27,2 vuotiaita ja sulhaset 29,1 vuotiaita. Kummassakin luvussa on kolmen kymmenyksen kasvu edellisestä vuodesta. Viimeisen kymmenen vuoden aikana ensimmäistä kertaa avioituvien keski-ikä on noussut kahdella vuodella.

16 prosenttia morsiamista oli toista kertaa vihittävä. Vain kaksi prosenttia morsiamista oli menossa kolmanteen avioliittoonsa. Vähintään neljättä avioliittoa solmi morsiamista vain 0,4 prosenttia.

Seuraavaan asetelmaan on ryhmitelty solmitut avioliitot puolisoitten aikaisemman siviilisäädyn mukaan. Kolme neljäsosaa avioliitoista oli sellaisia, joissa sekä sulhanen että morsian olivat solmimassa ensimmäistä avioliittoa. Eronnut mies meni vihille naimattoman naisen kanssa yhtä usein kuin eronneenkin. Samoin eronneen naisen sulhanen oli yhtä usein naimaton kuin eronnutkin. Leski vihittävä on nykyajan Suomessa harvinaisuus.

Sulhasen siviilisäätty	Morsiamen siviilisäätty			Yhteensä
	Naimaton	Eronnut	Leski	
Naimaton	74,4	7,8	0,6	82,8
Eronnut	7,2	7,9	0,7	15,5
Leski	0,3	0,6	0,5	1,4
Yhteensä	81,9	16,3	1,8	100

Ruotsinkielisten avioliitot

1400 ruotsinkielistä miestä ja 1300 ruotsinkielistä naista solmi avioliiton. Jonkin verran yli puolet ruotsinkielisistä avioituu ruotsinkielisen kanssa, naiset yleisemmin kuin miehet. Siten liittoja, joissa ruotsinkielinen mies vihittiin suomenkielisen naisen kanssa, oli vuonna 1993 selvästi enemmän kuin liittoja, joihin vihittiin ruotsinkielinen nainen ja suomenkielinen mies.

Avioerot

Avioerot ja avioliiton kesto

Kaikki avioliitot loppuvat ennen pitkää. Vuonna 1993 päättyi 30 000 avioliittoa, saman verran kuin kolmena edellisenäkin vuonna. 18 000 liittoa päättyi toisen puolison kuolemaan, kahdessa tapauksessa kolmesta miehen, ja loput 13 000 avioliittoa päättyivät eroon. Eroon päättyneiden liittojen mediaanikesto oli noin 12 vuotta.

Avioerojen määrä lähti nousuun jo vuoden 1985 jälkeen. Vuonna 1988 Suomessa tuli voimaan uusi avioerolaki, joka helpotti avioeron saantia ja kiihdytti jo alkanutta kehitystä. Ensimmäiset uuden lain aikaiset erot saatiin 1/2 vuoden harkinta-ajan jälkeen heinäkuussa. Varsinainen huippu erojen määrässä ajoittuu vuodelle 1989, jolloin otettiin 14 400 avioeroa (kuvio 6). Sen jälkeen erojen määrä laski nykyiselle 13 000 tasolle, mikä on selvästi korkeammalla kuin ennen lainmuutosta. Vuoden 1993 erojen määrä oli 200 alhaisempi kuin edellisenä vuonna. Tuhannesta naimisissa olevasta naisesta erosi 12. Luku on vaihdellut kolmen kymmenyksen sisällä vuodesta -90 lähtien. Vielä 70-luvun alussa vain 8 naista tuhannesta naimisissa olevasta erosi, 60-luvun lopulla vastaava luku oli 6.

Vuoden 1993 eronneissa oli 82 paria, jotka olivat kyllästyneet toisiinsa jo ennen 1-vuotis hääpäiväänsä. Luku on ollut suurin piirtein sama uuden lain aikana. Kun otetaan huomioon, että avioeroanomusta seuraa puolen vuoden harkinta-aika ennen kuin ero astuu voimaan, on välikikko tullut todella nopeasti.

Kuvio 6. Avioerot vuosina 1970–1993

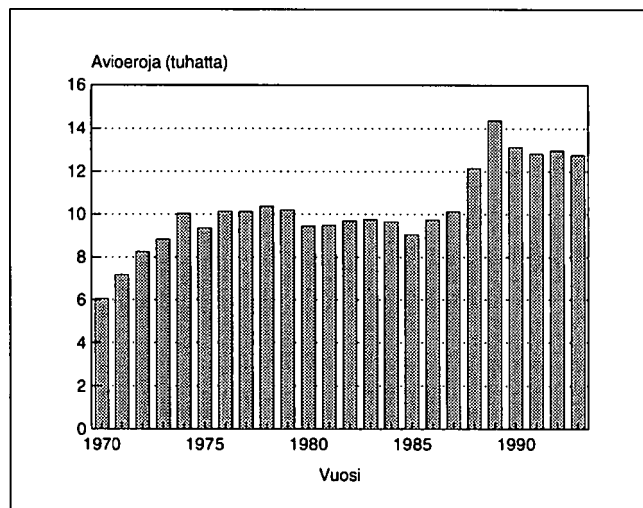

Parhaan käsityksen avioerotilanteen muutoksesta saa vertaamalla eri vuosina solmittujen avioliittojen avioerokertymiä. Kuvioon 7 on laskettu vuosina 1955, -60, -65 ... 1990 vihityille pareille kertyneet erot vuoden 1993 loppuun mennessä. Erokertymä ilmaistaan tuhatta solmittua liittoa kohden vertailun helpottamiseksi.

Kuviosta nähdään esimerkiksi, että vuonna 1955 solmituista tuhannesta avioliitosta 10 avioliittovuoden jälkeen oli päätyneet eroon noin 60 paria, kun 1970 ja 1975 vihityistä pareista yhtä pitkän naimisissaolon jälkeen oli jo 140 ottanut eron. Vuonna 1985 solmituista liitoista on jo eronnut yli 160 paria, vaikka he eivät ole ehtineet olla naimisissa kuin kahdeksan vuotta. Eli mitä tuoreempi liitto, sen tiuhempaan tahtiin alkaa eroja kertyä. Jos vuoden 1990 vihityt jatkaisivat eroamista samaan tahtiin, olisi heistä kymmenen avioliittovuoden jälkeen vuonna 2000 erossa jo 240 paria.

Vuonna 1955 vihittyjen parien lopullinen avioeroprocentti tulee ilmeisesti jäämään alle 20 prosentin. Eroja heille kertyy enää vähän ja heidän liittonsa ikä alkaa lähestyä puolison kuolemaan päätyvien liittojen mediaanikestoa, 44 vuotta. Vuonna 1970 vihityistä pareista voisi silmämäärin arvioida noin kolmasosan päätyvän eroon. Sen tuoreemmille liitoille ei summittaisia arviota uskalla tehdä.

Kuvio 7. Avioerojen kertymä eri vuosina solmituissa avioliitoissa avioliiton keston mukaan vuoden 1993 loppuun mennessä.

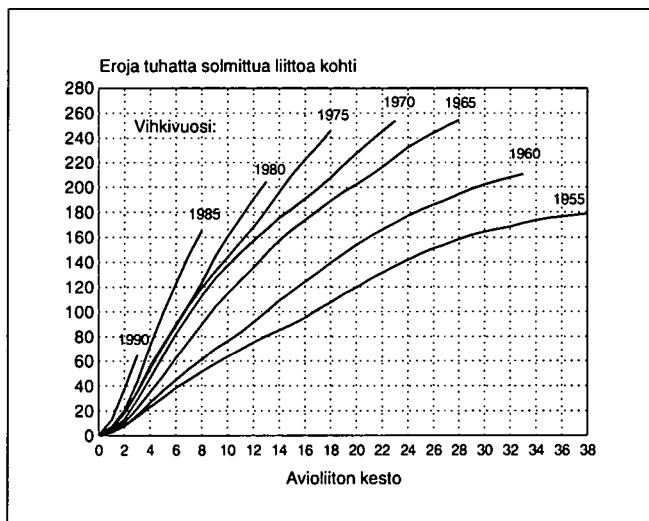

Avioeronneisuuden vertailuun käytetään kokonaiseronneisuuslukua. Siinä vuoden 1993 eri kestoiset avioliitot edustavat hypoteettista avioliiton kaarta. Vuoden 1993 eroista lasketaan eroriski kunkin ikäisille liitoille. Näin saatujen riskien summa on vuoden 1993 kokonaiseronneisuus (Total Divorce Rate). Se lasketaan siis yhden vuoden eroista, ja on siten herkkä muutoksille. Viimeiset 3 vuotta on kokonaiseronnei-

suusluku ollut kuitenkin vakio 43. Eli jos nykyinen eroamisen tahti jatkuu edelleen, päätty 43 prosenttia aviopareista eroon. Vuoden 1989 huippuluku oli 47.

Avioliittojen riskivuosien etsimiseksi on kuvioon 8 poimittu kaksi vihkivuosikertaa noin 10 vuotta ennen lainmuutosta ja kaksi heti lainmuutoksen jälkeen. Lainmuutoksen jälkeen vihittyjen parien eroja ei voida seurata kuin 4–5 vuotta, mutta heistä piirtyvä kuvio on tähänkin asti täysin erilainen 70-luvun pareihin verrattuna.

Kuvio 8. Avioerot avioliiton keston mukaan 1977, 1978 ja 1988, 1989 solmituissa liitoissa

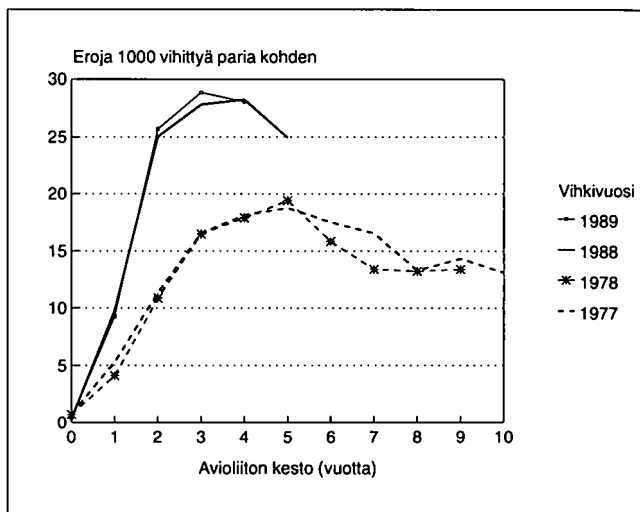

Ennen lainmuutosta 'vaarallisimmat' vuodet avioliitossa alkoivat kolmannen hääpäivän jälkeen, suurin riski erota oli viisi vuotta naimisissa olleilla. Siitä riski lähti laskuun.

Lainmuutoksen jälkeen vihityillä pariskunnilla eroriski on huomattavan korkealla jo toisen hääpäivän jälkeen. Riski kohosi huippuunsa -88 vihityillä neljän avioliittovuoden jälkeen, -89 vihityillä jo kolmen.

Avioerot ja ikä

Mitä nuoremmista naimisissa olevista naisista on kyse, sitä suurempi osa heistä eroaa, lähtien 20–24-vuotiaista aina 60–64-vuotiaisiin. Nuorimmasta ikäluokasta eroaa 27 tuhannesta ja vanhimmasta vain 2. Eroriski laskee tasaisesti iän myötä (kuvio 9).

Vaikka eronneisuus laskee iän myötä, on eronneiden ikäjakauma hyvinkin tasapaksu; noin 30-vuotiaista aina 45-vuotiaisiin on eroavia suurin piirtein yhtä paljon. Vaikka suuret ikäluokat eivät enää ole aktiivisimmassa eroiässä, riittää heitä alhaisemmallakin eronneisuudella saman verran eroamaan kuin nuorempiakin (kuvio 10).

Kuvio 9. Avioeronneisuus ikäryhmittäin vuosina 1970–1993

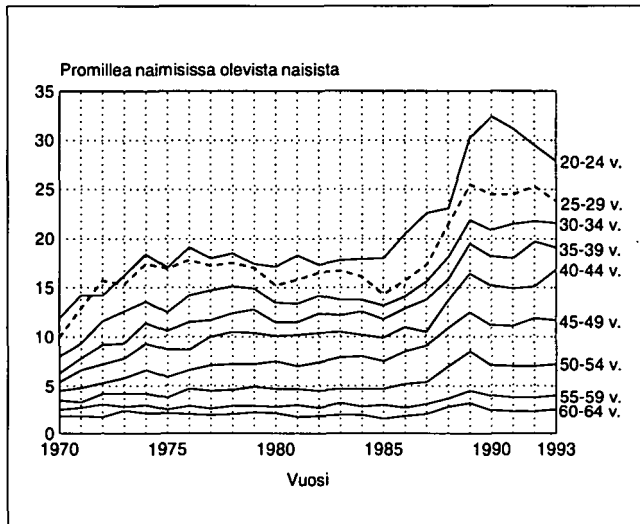

Kuvio 10. Avioeron saaneet iän ja sukupuolen mukaan 1993

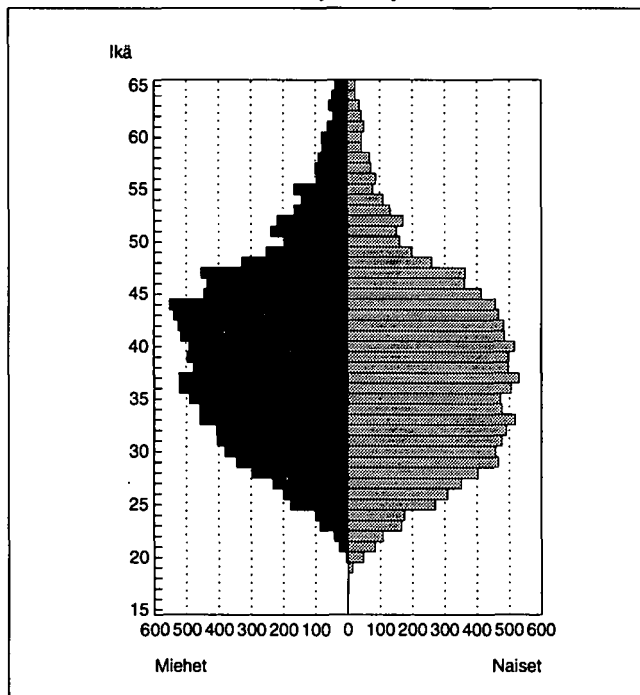

Ruotsinkielisten erot

Ruotsinkieliset ottavat avioeroja selvästi vähemmän kuin koko väestö. Tuhannesta naimisissa olevasta ruotsinkielisestä naisesta erosi 8,6 naista, koko väestössä vastaava luku oli 12,3. Luvut ovat ikävaki-
oituja, joten ruotsinkielisten korkeampi keski-ikä ei vaikuta suhdelukujen eroon.

Syntyvyys

Syntyneet lapset

Syntyneiden määrä on viiden kasvuvuoden jälkeen kääntynyt vuonna 1993 laskuun (kuvio 2, sivu n). Syntyneitä oli 64 800, kaksi tuhatta vähemmän kuin vuotta aiemmin. 40 prosenttia näistä lapsista oli esikoisia, toisia lapsia oli 34 prosenttia. Vähintään kymmenen sisarusta oli 200 syntyneellä, puolet näistä syntyi Oulun lääniin. Eräänlaisina ennätyksinä tilastoista paljastuu 23-vuotias kuudennen lapsen synnyttäjä ja 27-vuotias yhdeksännen lapsen synnyttäjä. Vanhin synnyttäjä oli 50-vuotias ja nuorimpia olivat kolme 14-vuotiasta synnyttäjää.

Kaksosia syntyi 880 paria, hiukan enemmän kuin vuotta aiemmin. Kolmosten määrä taas väheni lähes puoleen edellisestä vuodesta, vuonna -93 syntyi 21 kolmosten. Nelosia syntyi kaksi nelikköä, edellisenä vuonna ei yhtään.

Lapsia syntyy edelleen eniten kevätkuukausina. Maaliskuun huippu ei ole enää niin jyrkkä kuin ennen. Nyt sekä maaliskuun että huhtikuun syntymäpäivä kohden. Vuoden kolmena viimeisenä kuukautena syntyi noin 160 lasta päivässä.

Kokonaishedelmällisyys

Kokonaishedelmällisyysluku oli 1,81. Vuoden 1993 syntyvyydellä nainen synnyttäisi siten elinaikanaan keskimäärin 1,81 lasta. Edellisen vuoden huippuluku 1,85 on korkein luku vuoden 1969 jälkeen. Vuoden 1993 hedelmällisyyttä korkeampi hedelmällisyys tämän lisäksi on ollut edellisen kerran vuonna 1970 (1,83).

Kuvio 11. Kokonaishedelmällisyysluku 1940–1993

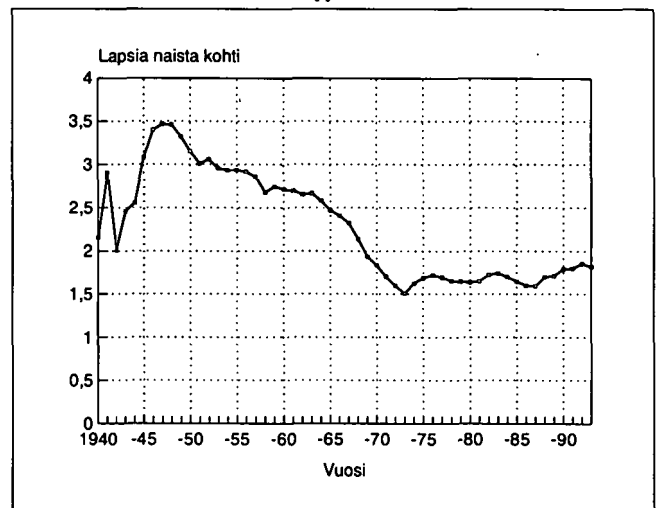

Suurten ikäluokkien syntyessä sodan jälkeen oli kokonaishedelmällisyysluku kahdeksana vuonna yli kolmen. Sodan jälkeen eri ikäisten naisten synnytykset ajoittuivat samoille vuosille, mikä nosti kokonaishedelmällisyysluvun korkealle. Tuon ajan synnyttäjien toteutunut lopullinen lapsikertymä oli kuitenkin vain noin 2,5 lasta. Nykyajan 40–50-vuotiaille naisille on kertynyt keskimäärin 1,8–1,9 lasta naista kohden. Kokonaishedelmällisyysluku on viimeisen 20 vuoden aikana ollut jatkuvasti alempana kuin samana aikana synnyttäneiden naisten todellinen lapsikertymä on. Vuositalastosta laskettu arvio ei ole hyvä tilanteissa, joissa ilmiö on iän suhteen muuttumassa.

Kuvio 12 havainnollistaa miten hedelmällisyys on muuttumassa. Siinä näkyy seitsemälle viiden vuoden välein syntyneelle naiskohortille syntyneiden lasten kertymä iän kasvaessa. 30-luvun lopussa ja 40-luvun alussa syntyneillä naisilla oli 25-vuotiaana jo keskimäärin enemmän kuin yksi lapsi naista kohden. Kuuksikymmentäluvulla syntyneillä naisilla keskimäärin vasta joka toisella on lapsi samassa iässä.

Kuvio 12. Kumulatiivinen hedelmällisyys eräillä naiskohorteilla iän mukaan vuoden 1993 loppuun mennessä.

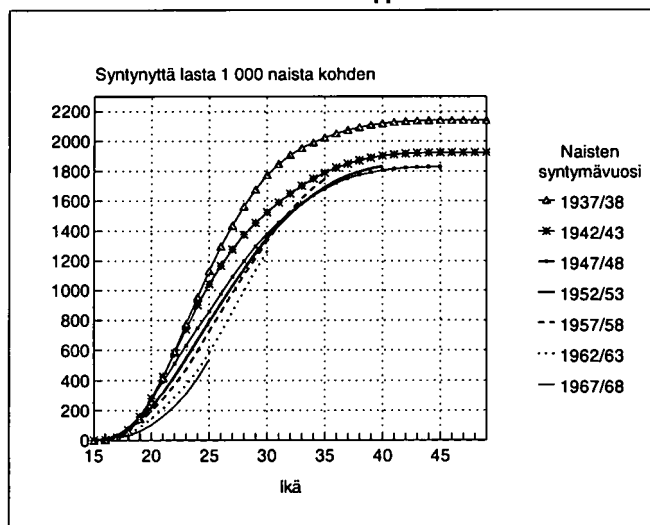

Kaiken kaikkiaan lapsikertymä jää sitä alemmaksi, mitä myöhemmin naiset ovat syntyneet. Poikkeuksellista on, että 50-luvulla syntyneille kohorteille hitaamman alun jälkeen on nyt kertynyt enemmän lapsia kuin suurten ikäluokkien 1947/48 naisille samaan ikään mennessä.

Synnyttäjien ikä

Synnyttäjien keski-ikä nousee vähän vuosi vuodelta. Vuoden 1993 kaikkien synnyttäjien mediaani-ikä oli 29,05 vuotta, kymmenyksen enemmän kuin edel-

lisenä vuonna. Kuviosta 13 näkyy selvästi synnyttäjien vanheneminen. Ikäluokkiin suhteutettu synnyttäjien määrän jakauma siirtyy hiljalleen vanhempiin ikäluokkiin päin. 28-vuotiaat olivat ahkerimpia synnyttäjiä vuonna -93. Kymmenen vuotta aikaisemmin hedelmällisyyden ollessa lähes samalla tasolla kuvion huippu oli 26-vuotiaiden kohdalla. Vuonna 1973 oli tämän vuosisadan alhaisin hedelmällisyys, kuvion huippu oli tuolloin 24-vuotiaiden kohdalla.

Kuvio 13. Hedelmällisyys ikäryhmittäin 1973, 1983 ja 1993

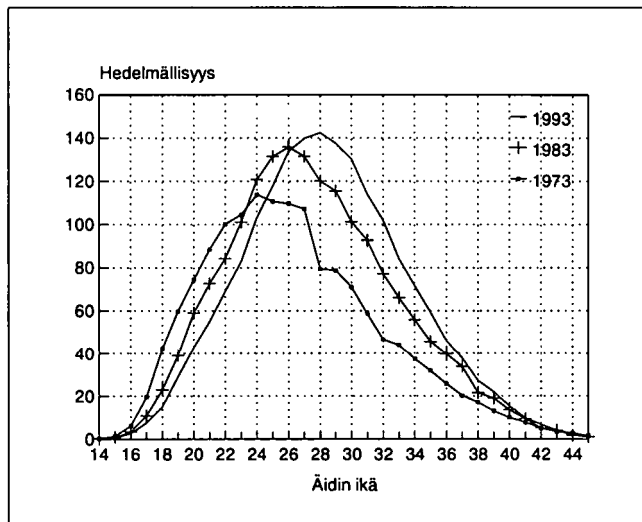

Ensisynnyttäjien ikä

Ensisynnyttäjien keski-ikä nousee myös jatkuvasti. Vuoden 1993 mediaani-ensisynnyttäjä on ehtinyt täyttää jo 27 vuotta, edellisenä vuonna oltiin vielä 26:n ikävuoden puolella. Vuonna -86 olivat ensisynnyttäjät mediaani-ikänsä viimeistä kertaa alle 26-vuotiaita.

Nykyisistä keski-ikäisistä naisista noin 85 prosenttia on äitejä. Yhden vuoden synnyttäneistä voidaan laskea kokonaishedelmällisyyden tavoin ensisynnyttäneisyys, eli arvio siitä kuinka suuri osa naisista saa ensimmäisen lapsensa (tulee äidiksi), mikäli nykyinen syntyvyys jatkuisi ennallaan. Viimeisen kolmen vuoden ajan luku on ollut 74 prosenttia. Koska ensimmäisen lapsen synnyttäjien ikä on jatkuvasti nousemassa, saatu luku on vain suuntaa antava, joskin suunta on erittäin selvä.

	Ensisynnyttäneisyys
1970	0,85
1975	0,85
1980	0,77
1985	0,66
1990	0,73
1991	0,74
1992	0,74
1993	0,74

Avoliiton ulkopuolella syntyneet lapset

Avoliiton ulkopuolella syntyi 30 prosenttia kaikista syntyneistä, esikoisista peräti 43 prosenttia. Kumpikin prosenttiluku on kasvanut yhdellä prosenttiyksiköllä edellisestä vuodesta. Valtaosa avioliiton ulkopuolella syntyneistä syntyy avoliittoihin.

Avoliittojen yleistyminen myös lapsiperheen perhemuotona näkyy kuviosta 14. 70-luvulla avioliiton ulkopuolella syntyneiden lasten määrä kääntyi lievään nousuun ja viimeisen kymmenen vuoden aikana nousu on ollut erittäin jyrkkää. Avoliitot eivät kuitenkaan ole yleistyneet samassa suhteessa koko maassa. Ahvenanmaalla jo yli puolet lapsista syntyy avioliiton ulkopuolella. Manner-Suomen lääneistä kärjessä on Lapin lääni (40 %). Hitaammin avoliitot ovat yleistyneet Vaasan ja Oulun lääneissä, joissa avioliiton ulkopuolella syntyy noin 25 prosenttia lapsista. Muut läänit eivät juuri poikkea keskiarvosta.

Kuvio 14. Avoliiton ulkopuolella syntyneiden lasten osuus kaikista elävänä syntyneistä 1965–1993

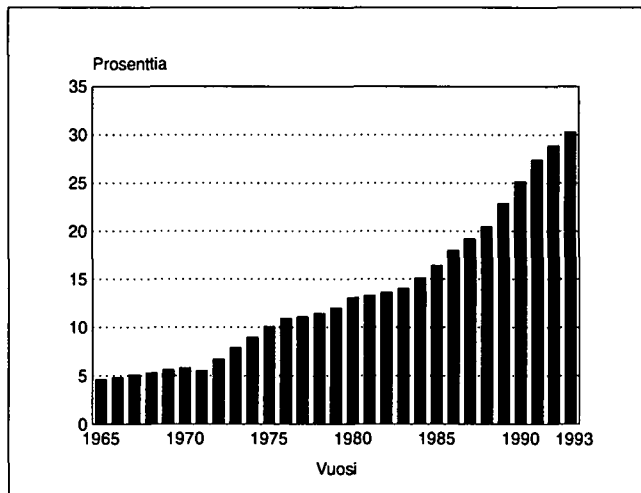

Abortit

Aborttien määrä on edelleen laskenut. Lasku näkyy myös suhteutettuna ikäluokan naisten määrään ja synnytysten määrään. Abortteja tehtiin 10 300, suhteessa eniten 20–24 vuotiaille naisille. Tuhatta syntynyttä kohti tehtiin 160 aborttia. Vielä viisi vuotta sitten luku oli 201.

Ruotsinkielisten hedelmällisyys

Ruotsinkielisten hedelmällisyys on hieman korkeammalla tasolla kuin koko väestön. Heidän kokonaishedelmällisyyslukunsa on 1,91. Ero selittyy pel-

kästään Vaasan läänin ruotsinkielisten vielä koko väestöäkin korkeammasta hedelmällisyydestä. Vaasan läänissä on myös koko väestön tasolla korkein hedelmällisyys.

Kuolleet

Kuolleiden määrä

Suomessa kuoli vuonna 1993 kaikkiaan 51 000 henkeä, enemmän kuin kertaakaan sodan jälkeisenä aikana. Kahden tuhannen lisäys edelliseen vuoteen ei johdu pelkästään väestön vanhenemisesta. Joulukuussa -93 oli poikkeuksellisen paha influenssaepidemia, jonka seurauksena kuoli paljon vanhuksia, lähinnä yli 80-vuotiaita. Joulukuussa kuoli 5 500 ihmistä, kun edellisen vuoden joulukuussa oli kuollut 4 300 ihmistä. Samalle vuodelle oli jo maaliskuussa sattunut influenssaepidemia, joka nosti myös kuolleisuuslukuja, joskaan ei niin paljon kuin joulukuussa.

Kuolleissa oli naisia jonkin verran enemmän kuin miehiä, samassa suhteessa kuin väestössäkin on. Kuolleiden naisten ikäjakauma on paljon terävämpi kuin miesten. Eniten on kuollut 85-vuotiaita naisia (1250). Miesten jakauma on tasaisempi, kuolleita on lähes yhtä paljon 70-vuotiaista aina 85-vuotiaisiin saakka. Eniten on kuollut 81-vuotiaita miehiä (770).

Kuvio 15. Kuolleet iän ja sukupuolen mukaan 1993

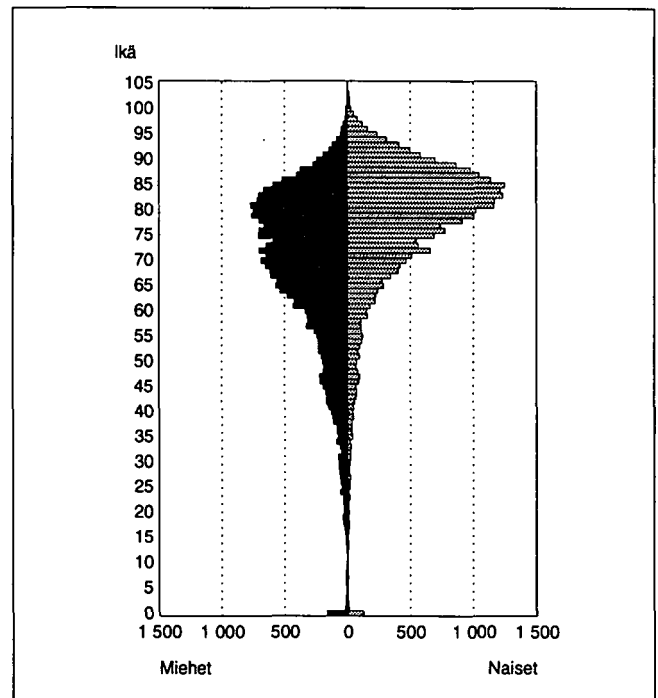

Elinajanodote

Vuoden kuolleiden tiedoista lasketaan elinajanodote. Siinä tietyin ikäisenä kuolleet suhteutetaan koko ikäluokkaan. Kun sitten 100 000 ihmisen hypoteettisesta väestöstä aina vähennetään kunkin ikäisenä kuolleet, voidaan laskea keskimääräinen jäljellä oleva elinaika, elinajanodote kaikille tai tiettyyn ikään ehtineille.

Vuoden 1993 luvuista laskien miesten elinajanodote oli 72,1 ja naisten 79,5 vuotta. Miesten elinajanodote on kasvanut neljällä kymmenyksellä edellisestä vuodesta, naisten vain yhdellä kymmenyksellä. Edelleen miesten ja naisten elinajanodotteessa on yli seitsemän vuoden ero. Viimeisen kymmenen vuoden aikana miesten elinajanodote on kasvanut kahdella ja naisten vähän yli yhdellä vuodella. Vielä 60-luvulla miesten elinajanodote oli suurin piirtein sama kuin eläkeikä (65,4–65,9).

Edellä esitetyt elinajanodotteet ovat 0-vuotiaiden tyttöjen ja poikien keskimääräinen jäljellä oleva elinaika vuoden 1993 kuolleisuudella. Iän kasvaessa miesten ja naisten elinajanodotteet tulevat lähemmäksi toisiaan. Ero putoaa 6 vuoteen 45-vuotiailla. Miesten

Kuvio 16. Elinajanodote iän ja sukupuolen mukaan 1993

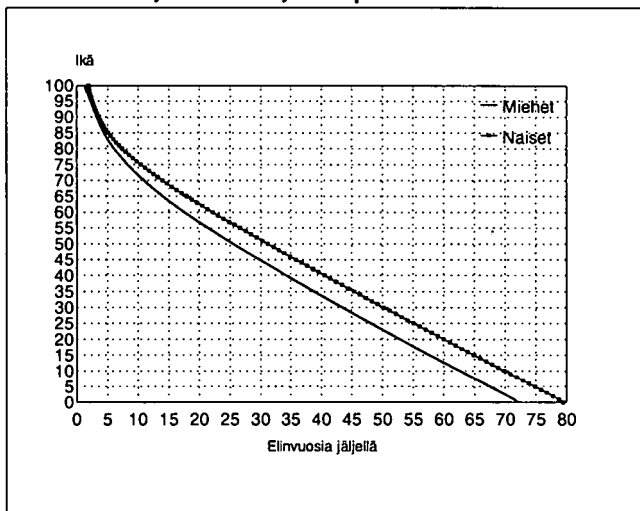

elinajanodote on tuolloin 30 ja naisten 36 vuotta. 75-vuotiaiksi eläneillä miehillä ja naisilla on elinajanodotteessa enää 2 vuoden ero, miehet voivat olettaa elävänsä vielä keskimäärin 8 vuotta ja naiset 10 vuotta (kuvio 16).

Kuvio 17. Kuolleisuus ikäryhmittäin 1970–1993

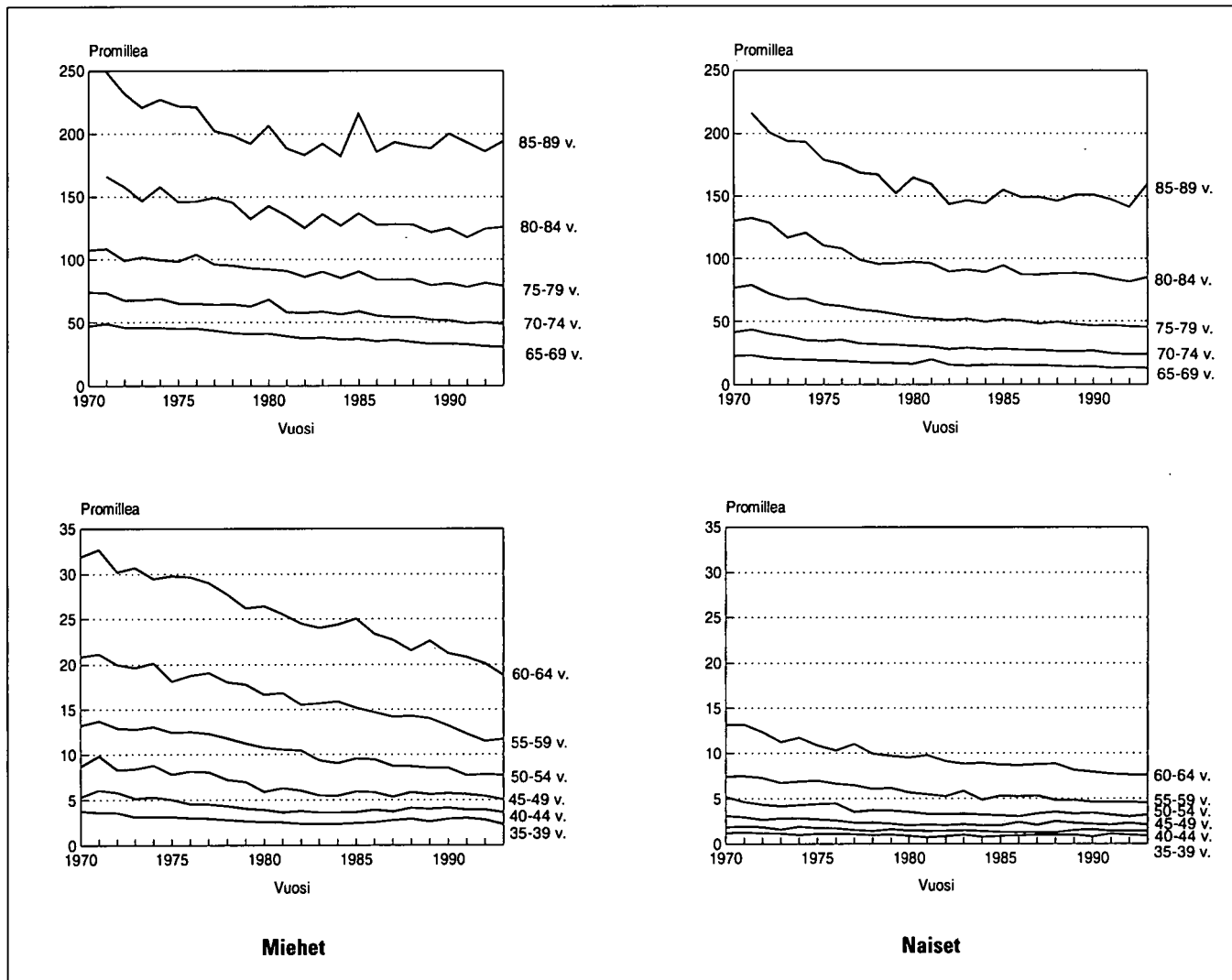

Kuolleisuuden kehitys

Kuolleisuus on suhteellisen tasaisesti laskenut 70-luvulta lähtien sekä miehillä että naisilla ja lähes kaikissa ikäryhmissä. Yli 80-vuotiaiden kuolleisuus ei enää viime vuosina ole merkittävästi laskenut (kuvio 17).

Kuolleisuus ja siviilisäätty

Naimisissa olevien miesten ja naisten kuolleisuus on alemmalla tasolla kuin puolisolottomilla. Avoliitot eivät näy siviilisäädystä, mutta kuolleisuuslukuihin niillä tuskin on vielä vaikutusta, koska avoliitot yleistyivät vasta 80-luvulla ja avoliitossa asuvat ovat nuoria.

Miehillä ja naisilla siviilisäädyn vaikutus on sama, naimisissa olevien jälkeen seuraavaksi vähiten kuolevat lesket. Eronneiden ja naimattomien kuolleisuus on samalla tasolla, kaikkein korkeinta. Miesten erot kuolleisuudessa siviilisäädyn suhteen ovat paljon suuremmat kuin naisten. 45–64-vuotiaiden poikamiesten, eronneiden ja leskien kuolleisuus on kaksinkertainen naimisissa olevien kuolleisuuteen verrattuna. Hämmentävää on, että 45–59-vuotiaiden naimisissa olevien miesten kuolleisuus on keskimäärin yhtä suurta kuin samanikäisten naisten.

Kuvio 18. Kuolleisuus siviilisäädyn, sukupuolen ja iän mukaan 1993

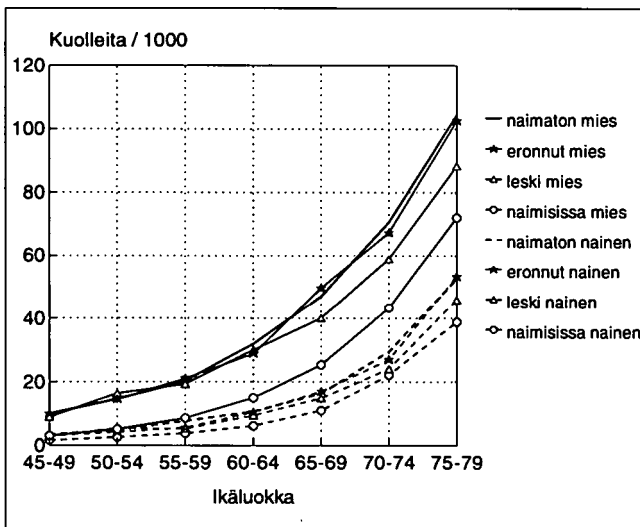

Imeväiskuolleisuus

Imeväiskuolleisuus on Suomessa erittäin alhaisella tasolla. Vuonna 1993 kuoli ensimmäisenä elinvuoteen vain 287 lasta, tämä on 4,4 lasta tuhannesta, mikä on kaikkien aikojen alhaisin luku Suomessa. 80-luvulla luku oli yleensä vielä yli kuuden, 70-luvun alkupuolella vielä yli 10:n.

Ruotsinkielisten kuolleisuus

Ruotsinkielisten miesten kuolleisuus on selvästi alhaisempaa kuin koko väestön miesten kuolleisuus. Ruotsinkielisten miesten kuolleisuus on länsieurooppalaisella tasolla, toisin kuin koko väestön miesten. Työikäisten naisten kuolleisuudessa ei sen sijaan ole mitään eroa kielen suhteen. Vanhempien ruotsinkielisten naisten kuolleisuus kylläkin on hieman alhaisempaa kuin koko väestön.

Maassamuutto

Kunnassamuutto

472 000 henkeä vaihtoi asuntoa samassa kunnassa vuoden 1993 aikana, eli 9 prosenttia väestöstä. Eniten muutettiin Uudenmaan (11 %) ja Kuopion (10 %) lääneissä. Vähiten muutettiin Ahvenanmaalla (6 %) ja Vaasan läänissä (7 %). Jos pääkaupunkiseudulla katsotaan kunnasta toiseen muutto myös 'paikallismuutoksi' nousee alueen sisällä muuttaneiden määrä 14 prosenttiin asukkaista.

Kunnassamuutto on vuoden -90 pohjalukemista noussut jo kolmatta vuotta. Vuodesta -90 nousua on ollut 100 000 muuttanutta, josta puolet vuoden -93 aikana.

Kuntien välinen muutto

Kunnasta toiseen muuttaneiden määrä on muutamaa poikkeusvuotta lukuun ottamatta liikkunut 200 000 paikkeilla viimeiset 20 vuotta (kuvio 19). Lama vähensi muuttoa. Enää ei muutettu työn perään, koska työttömyys levisi tasaisesti kaikkialle. Vuoden 1989 jälkeen tapahtunut muuton hiljeneminen on nyt kääntynyt nousuun. Kuntaa vaihtoi 181 000 henkeä, 3,6 prosenttia väestöstä.

Kuvio 19. Kuntien välinen muuttoliike ja läänien välinen muuttoliike 1971–1993

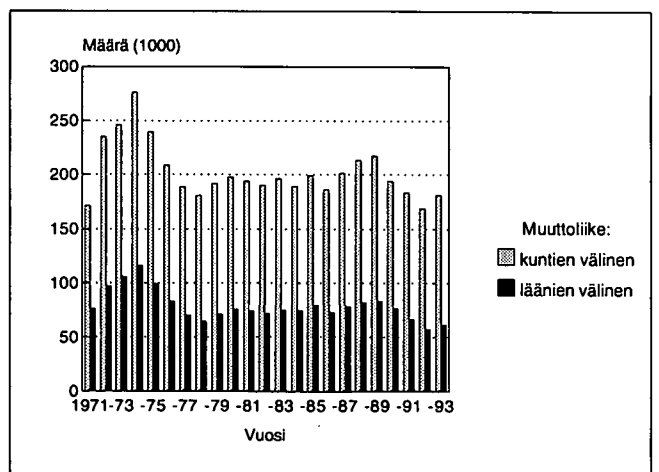

Koko 80-luvun aina vuoteen 1991 jatkunut kaupunkien lievä muuttotappio on nyt kääntynyt muuttovoitoksi. Voiton aiheuttavat kaupunkeihin muuttavat nuoret ihmiset. Vuonna 1993 kaupunkeihin muutti 2 100 henkeä enemmän kuin niistä lähti. Kaiken kaikkiaan lähtö- ja tulokuntien kuntamuodot jakaantuvat seuraavasti:

kaupungista kaupunkiin	41
kaupungista muuhun kuntaan	24
muusta kunnasta kaupunkiin	25
muusta kunnasta muuhun kuntaan	10
yhteensä	100 %

Vähintään ylemmän keskiasteen koulutuksen saaneista muuttaneista noin puolet muuttaa kaupungista kaupunkiin, vähemmän koulutetuista vain kolmasosa.

Iältään muuttajat ovat nuoria. Kohta täysi-ikäistymisen jälkeen nuoret lähtevät opiskelemaan tai töihin kotikunnastaan pois, tytöt aikaisemmin kuin pojat. Nuoret perheet näyttäisivät muuttavan vilkkaammin kuin kouluikäisten lasten perheet. Teini-ikäisiä muuttaa kunnasta toiseen todella vähän.

Kuvio 20. Kuntien välillä muuttaneet iän ja sukupuolen mukaan 1993

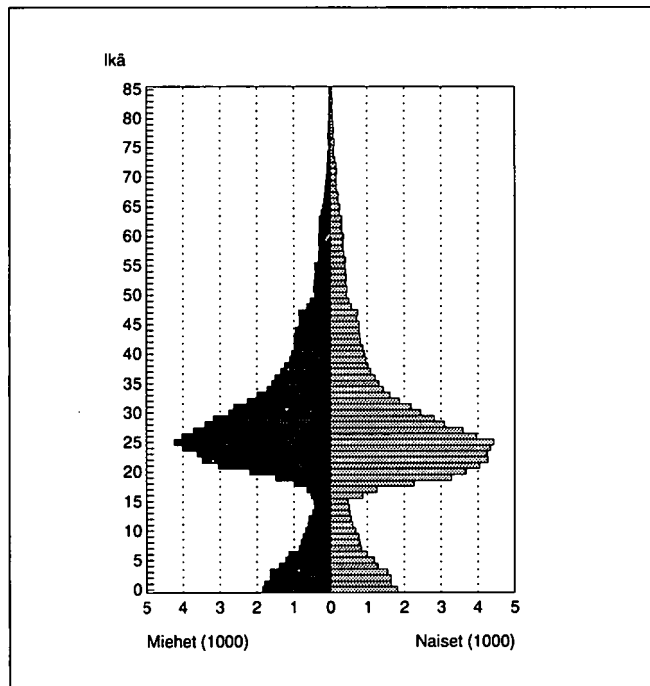

Läänien välinen muutto

Noin 75 000 henkeä vuodessa on muuttaessaan vaihtanut lääniä viimeisen 20 vuoden aikana, muutamaa poikkeusvuotta lukuun ottamatta. Läänien välinen muutto väheni vuosina 1989–1992 ja kääntyi sitten nousuun. Vuonna 1993 muutti läänistä toiseen 61 000 henkeä,

4000 enemmän kuin vuotta aikaisemmin (kuvio 19). Muuttaneita oli noin 1 prosentti väestöstä.

Uudenmaan ja Hämeen läänit olivat ainoat läänit, jotka saivat muuttovoittoa. Uudellemaalle muutti 4 000 ihmistä enemmän kuin sieltä lähti, Hämeen läänin 500.

Raskaimman muuttotappion koki Kymen lääni, josta lähti 950 ihmistä enemmän kuin sinne tuli. Tämä on myös läänin keskiikäilukuun suhteutettuna suurin muuttotappio. Suhteellisesti lähes saman muuttotappion kärsi Lapin lääni, josta lähtijöitä tosin oli vain 550 enemmän kuin sinne tulijoita.

Ruotsinkielisten maassamuutto

7 600 ruotsinkielistä muutti kunnasta toiseen, mikä on 2,6 prosenttia ruotsinkielisestä väestöstä (koko väestö 3,6). Ruotsinkieliset ovat siis paremmin paikallaanpysyviä kuin koko väestö. Osittain syynä lienee ruotsinkielisten vanhempi ikärakenne ja toisaalta heidän elinkeinonsa. Ruotsinkielisissä on suhteellisesti enemmän maanviljelijöitä kuin koko väestössä.

Siirtolaisuus

Maahanmuuttajat

Vuoden 1991 ennätyksen jälkeen on maahan muuttanut nyt jo toisena vuotena vajaat 15 000 henkeä (kuvio 21). Suomen kansalaisia oli muuttaneista 4 000. Heistä kolme neljäsosaa muutti Ruotsista. Muuttaneista ulkomaiden kansalaisista osa on syntynyt Suomessa ja osa puhuu äidinkielenään suomea vaikka onkin syntynyt ulkomailla. Ulkomailla syntyneitä ja vierasta kieltä äidinkielenään puhuvia maahanmuuttajia oli 10 000.

Kuvio 21. Maahanmuuttaneet Suomen ja ulkomaiden kansalaiset

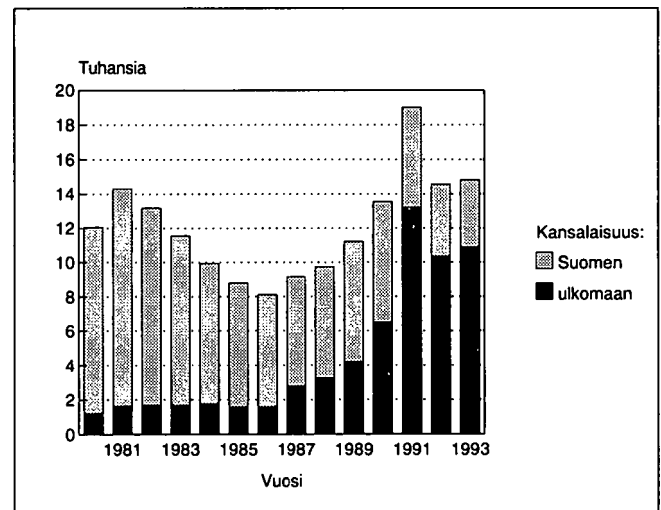

Viimeisen kolmen vuoden aikana neljäsosa maahan muuttaneista on ollut Suomen kansalaisia. Vielä 80-luvun alkupuolella valtaosa muuttaneista oli paluumuuttajia. Vuonna 1987 alkanut maahanmuuttaneiden määrän kasvu johtui nimenomaan ulkomaiden kansalaisten lisääntyneestä maahanmuutosta.

Maahan muuttaneista ulkomaiden kansalaisista 2 200 oli Venäjän kansalaisia, 800 vähemmän kuin vuotta aikaisemmin. Venäjän kansalaisten määrä nousi näin 6 000:een. Lisäksi on huomioitava maassa asuvat 7 500 entisen Neuvostoliiton kansalaista, jotka ovat tulleet ennen maan hajoamista. Heistä arviolta kolmasosa on virolaisia. Viron kansalaisia muutti maahan 2000. Virosta muuttaneiden määrä on lähes sama kuin edellisenä vuonna. Viron kansalaisten määrä nousi vuoden -93 aikana niin ikään 6 000:een. Entisen Jugoslavian kansalaisia muutti maahan 1 700, edellisenä vuonna 100. Somalian kansalaisia muutti 900, edellisenä vuonna heitä tuli vain 300.

Maahanmuuttajissa oli suurin piirtein yhtä paljon miehiä ja naisia. Heistä yli puolet oli naimattomia, osa tietysti lapsia, mutta varsinkin poikamiehiä oli paljon.

Maahanmuuttajat ovat nuoria, joko nuoria aikuisia tai pieniä lapsia (kuvio 22). Maahanmuuttajista lähes puolet on muuttanut Uudenmaan lääniin.

Kuvio 22. Maahanmuuttajat iän ja sukupuolen mukaan 1993

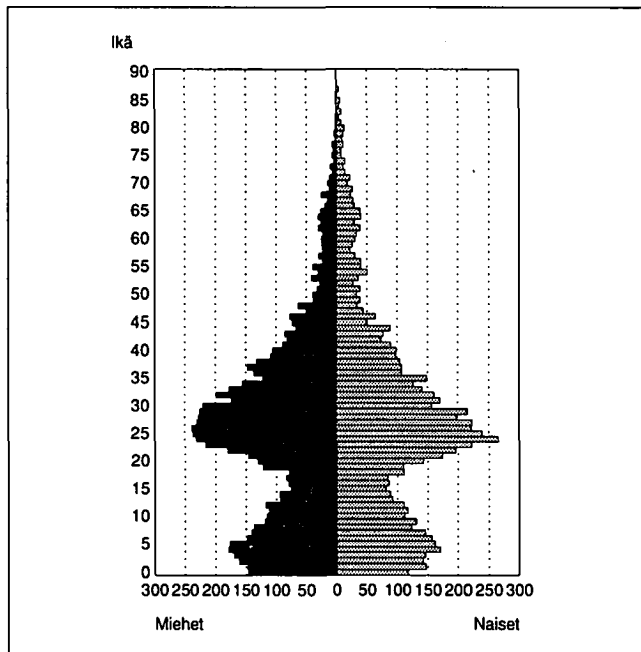

Maastamuuttajat

Maasta on muuttanut vuodesta 1990 lähtien vuosittain lähes saman verran ihmisiä ulkomaille. Vuonna 1993 lähtijöitä oli 6 400, joista lähes 5 000 oli Suomen kansalaisia. Ulkomaalaisten osuus lähtijöistä on kasvanut hiukan viime vuosina, mutta on vain neljäsosa lähtijöistä (kuvio 23).

Kuvio 23. Maasta muuttaneet Suomen ja ulkomaiden kansalaiset 1980–1993

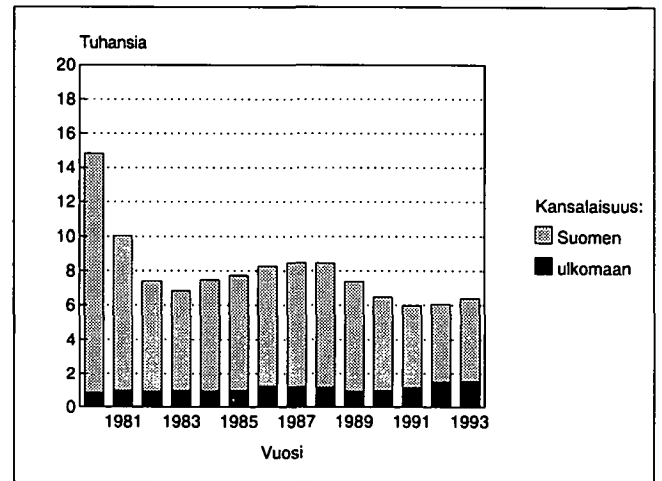

Puolet maasta muuttaneista Suomen kansalaisista muutti Ruotsiin, 2 300 henkeä. Sen jälkeen onkin iso pudotus muuttajien määrässä. Seuraavaksi eniten muuttettiin Saksaan ja Yhdysvaltoihin (300). Tanskan ja Norjan lisäksi ainoa huomattava kohdema on Espanja, jonka lämpöön muutti 200 Suomen kansalaista.

Pois muuttaneista ulkomaiden kansalaisista erottuu muista vain Ruotsin kansalaiset, heitä muutti lähes 400. Ainoat muut maat, joiden kansalaisia muutti maasta kolminumeroinen määrä olivat USA (134) ja entinen Neuvostoliitto (120).

Maasta muutti saman verran miehiä ja naisia, joskin Suomen kansalaisista lähti enemmän naisia kuin miehiä. Muuttajat olivat etupäässä nuoria aikuisia. Naiset olivat keskimäärin nuorempia kuin miehet (kuvio 24). Maasta muuttaneistakin yli puolet oli naimattomia. Lähtijöistä lähes puolet lähti Uudenmaan läänistä.

Kuvio 24. Maastamuuttajat iän ja sukupuolen mukaan 1993

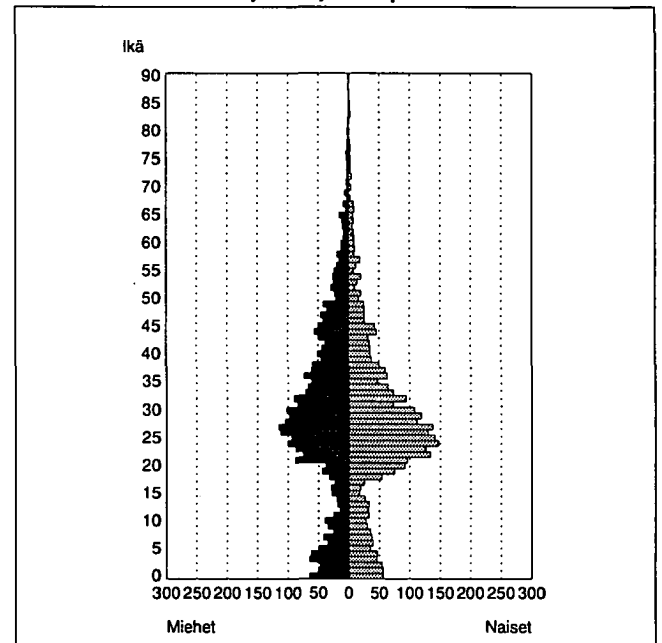

Nettomaahanmuutto

Kun maahanmuuttaneista vähennetään maasta pois muuttaneet, saadaan nettomuutto. Suomen väestö kasvoi 8 400 hengellä muuttoliikkeen seurauksena vuoden 1993 aikana. Ulkomaiden kansalaisten nettomuutto oli 9400 henkeä. Ulkomaalaisväestön määrä nousi 56 000:een. Suomen kansalaisia muutti maasta tuhat enemmän kuin tänne palasi. Muuttoliikkeen vaikutus väestön ikärakenteeseen on nykyään nuorentava, lasten ja nuorten aikuisten määrä lisääntyy (kuvio 25).

Kuvio 25. Nettomuuton väestönlisäys iän ja sukupuolen mukaan 1993

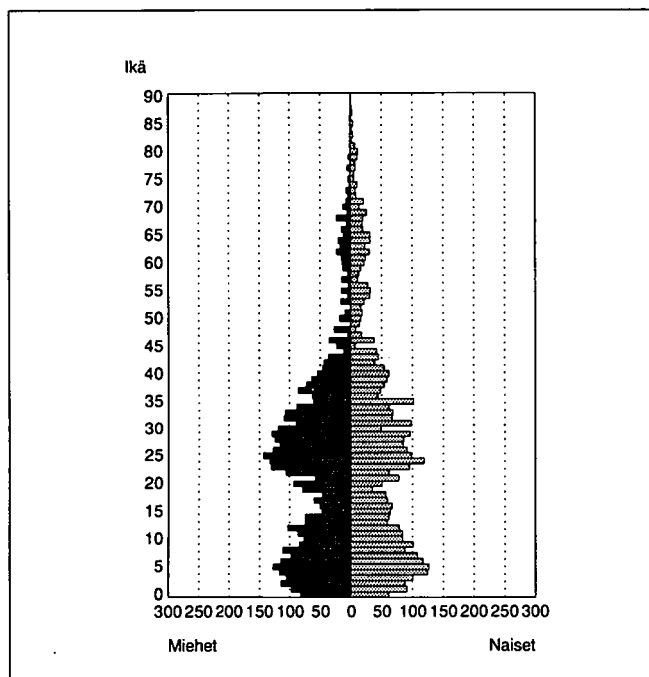

Ruotsinkielisten siirtolaisuus

Maahan muutti 686 ruotsinkielistä ja täältä lähti pois 1105 ruotsinkielistä. Ruotsinkieliset kärsivät siten 419 hengen muuttotappion. Ruotsinkieliset muuttivat kunnasta toiseen vähemmän kuin koko väestö, mutta heidän todennäköisyytensä muuttaa ulkomaille oli kaksinkertainen koko väestöön verrattuna. Maahanmuuttaneista ruotsinkielisistä 500 henkeä tuli Ruotsista ja maastamuuttaneista 800 muutti Ruotsiin. Pohjois-Suomen ruotsinkielisten Ruotsiin muutto lienee ilmiönä hyvin verrattavissa muun väestön asuinkunnan vaihtoon.

Suomen kansalaisuuden saaneet

839 ulkomaiden kansalaista sai vuoden 1993 aikana Suomen kansalaisuuden, 166 heistä oli Suomessa syntyneitä. Eniten kansalaisuuden saaneissa oli entisen Neuvostoliiton kansalaisia (158). He ovat muuttaneet maahan jo ennen Neuvostoliiton hajoamista, eivätkä ole käyneet vaihtamassa kansalaisuuttaan Venäjän tai Viron kansalaisuudeksi. Venäjän kansalaisia oli Suomen kansalaisuuden saaneissa 87.

109 Ruotsin kansalaista sai Suomen kansalaisuuden, heistä 68 oli Suomessa syntyneitä. Ainoa muu isompi kansalaisuuden saaneiden ryhmä oli vietnamlaiset (79).

Väestötilaston perusteita

Yleistä

Maamme väestötilasto perustuu pääasiallisesti toisaalta väestön keskusrekisteristä saataviin tietoihin väestön määrästä ja sen rakenteesta ja toisaalta paikallisten väestörekisteriviranomaisten jatkuvasti antamiin tietoihin maassa asuvan väestön keskuudessa tapahtuvista väestömuutoksista. Väestörekisteriä pitävät evankelisluterilaisen kirkon ja ortodoksisen kirkkokunnan seurakunnat sekä uskonnollisten yhdyskuntien jäsenten ja mihinkään uskontokuntaan kuulumattomien osalta kihlakuntien rekisteritoimistot. Väestökirjalain mukaan kunkin henkilön on oltava väestörekisterissä siinä kunnassa, jossa hänellä kulloinkin on varsinainen asunto ja koti.

Väestörekisterin väestö jaetaan läsnä- ja poissaoleviin. Läsnäolevia ovat kaikki maassa vakituisesti asuvat henkilöt. He ovat joko Suomen kansalaisia tai ulkomaalaisia. Poissaolevaan väestöön siirretään Suomen kansalainen, joka on muuttanut maasta. Väestömuutostilastoa laadittaessa on otettu huomioon vain läsnäolevien väestömuutokset.

Tietojen keruu ja käsittely

Tilastokeskus saa väestömuutosaineiston Väestörekisterikeskuksesta. Rekisteritoimistoissa talletetaan muuttolmoitusten tiedot, jotka lähetetään parin päivän välein linjasiirtona valtion tietokonekeskukseen väestön keskusrekisterin päivittämistä varten. Paikalliset väestörekisterin pitäjät lähettävät muut ilmoitukset väestömuutostapahtumista viikoittain Väestörekisterikeskukseen, jossa aineisto tallennetaan. Väestön keskusrekisteriä päivitetään näillä tiedoilla parin päivän välein. Tilastokeskus saa väestömuutostiedot viikoittain.

Väestörekisterikeskus ei kerää tietoja kuolleena syntyneistä. Tiedot näistä saadaan kuolleena syntyneiden todistuksista, jotka lääkärit kirjoittavat. Todistus kulkee äidin väestörekisterin kautta lääninhallitukseen tai Helsingin, Turun ja Tampereen terveydenhoitovirastolle, jossa virkälääkäri lomakkeella olevat tiedot tarkistettuaan lähettää sen edelleen Tilastokeskukseen (asetus 824/70).

Kuolleiden lukumäärä poikkeaa kuolintodistusten perusteella laaditun kuolemansyytilaston luvusta jonkin verran.

Tilastokeskus on odottanut tietoja vuoden 1993 väestömuutoksista maaliskuun loppuun 1994. Tämän jälkeen ilmoitetut tiedot vuoden 1993 väestömuutoksista sisältyvät vuoden 1994 aineistoon. Välillä huhtikuu 1993 ja maaliskuu 1994 ilmoitetut vuosien 1989–92 tapausten tiedot sisältyvät myös vuoden 1993 aineistoon. Tapauksia oli seuraavasti:

Väestömuutoslaji	Tapahtumavuosi				Yhteensä
	1992	1991	1990	1989	
Avioliiton solminut nainen	59	20	5	2	86
Avioeron ottanut nainen	26	11	5	5	47
Elävänä syntynyt	68	12	8	2	90
Kuollut	41	4	1	--	46
Maassamuuttanut	1 023	161	45	16	1 245
Maahanmuuttanut	136	10	6	1	153
Maastamuuttanut	221	75	49	41	386

Käsitteitä ja määritelmiä

Väestö

Väestöön kuuluvat ne Suomen kansalaiset ja ulkomaalaiset, jotka asuvat vakituisesti Suomessa sekä ne Suomen kansalaiset, jotka asuvat tilapäisesti ulkomailla. Tiedot ovat vuoden viimeisen päivän mukaisia. Keskiväkiluku on kahden peräkkäisen vuoden väkilukujen keskiarvo. Vuoden 1991 keskiväkiluku on siis vuosien 1990 ja 1991 väkilukujen keskiarvo.

Solmitut avioliitot

Solmituilla avioliitoilla tarkoitetaan Suomessa asuvien naisten avioliittoja ellei toisin mainita. Naimisiin menneiden miesten ja naisten määrä ei ole sama, koska niiden solmittujen avioliittojen luku, joissa osapuolina ovat Suomessa asuva nainen ja ulkomailla asuva mies, on suurempi kuin niiden, joissa osapuolina ovat Suomessa asuva mies ja ulkomailla asuva nainen.

Avioerot

Avioerotilasto perustuu tuomioistuinten Väestörekisterikeskukselle lähettämiin ilmoituksiin myönnettyistä avioeroista ja avioliiton peruuntumisista. Tilastossa ovat mukana myös ne tapaukset, joissa Suomessa vakituisesti asuville henkilöille on myönnetty ero jossakin ulkomaan tuomioistuimessa.

Vuodesta 1980 lähtien avioeroilla tarkoitetaan Suomessa asuvien naisten eroja.

Avioliittolain muutos (411/1987) astui voimaan 1.1.1988. Tämä laki helpotti avioeron saantia. Avioeroluvut nousivat loppuvuodesta 1988, jolloin ensimmäiset uuden lain mukaiset erot olivat mahdollisia (1/2 vuoden harkinta-aika).

Syntyneet

Elävänä syntyneellä tarkoitetaan lasta, joka syntymän jälkeen hengitti tai osoitti muita elon merkkejä.

Kuolleena syntyneeksi on luokiteltu vastasyntynyt, joka on syntynyt kuolleena vähintään 22 viikkoa kestäneen raskauden jälkeen tai jonka syntymäpaino on vähintään 500 g. Vuoden 1986 ja sitä aikaisempien vuosien aineistoon otettiin mukaan kuolleena syntyneistä ne, joilla raskauden kesto oli vähintään 28 viikkoa.

Vain elävänä syntyneet otetaan huomioon väkilukutilastossa.

Lapset jaetaan sukuaseman mukaan aviolapsiin ja aviottomiin lapsiin. Lapsi, joka syntyy avioliiton aikana, on aviolapsi. Myös leski voi synnyttää aviolapsen, mikäli raskaus on alkanut avioliiton kestäessä. Avioliiton ulkopuolella syntynyt lapsi on avioton. Tilastossa katsotaan aviottomiksi myös ne tapaukset, joissa äiti on lapsen syntymän jälkeen mennyt lapsen isän kanssa naimisiin. Lain mukaan nämä lapset ovat aviolapsia vasta sen jälkeen, kun heidän vanhempansa ovat solmineet keskenään avioliiton.

Lapsen järjestysluku lasketaan kahdella tavalla. Toisaalta otetaan huomioon äidin kaikki elävänä syntyneet lapset ja toisaalta taas voimassa olevan avioliiton elävänä syntyneet lapset.

Syntyneestä lapsesta lääkintöviranomaisen kirjoittaa syntymätodistuksen, joka lähetetään äidin väestörekisteriin (asetus syntymän ja kuoleman rekisteröinnistä 824/1970). Syntymätodistuksen perusteella täytetään äidin väestörekisterissä syntymäilmoituslomake. Syntyneiden ennakkotilasto perustuu syntymäilmoitustietoihin ja lopullinen tilasto rekisteröinti-ilmoitustietoihin.

Väestörekisterin pitäjän on huolehdittava, että lapsi ilmoitetaan kahden kuukauden kuluessa syntymästä väestörekisteriin. Evankelisluterilaisen kirkon ja ortodoksisen kirkkokunnan seurakuntaan rekisteröiminen edellyttää kasteen suorittamista. Vanhempien kuollessa eri seurakuntiin lapsi seuraa yleensä äitiään. Us-

konnonvapauslain (767/1969) mukaan lapsi on merkittävä äidin rekisteriin, mikäli vanhemmat kuuluvat eri uskontokuntiin eivätkä ole toisin sopineet. Väestörekisterikeskuksessa annetaan lapselle henkilötunnus lapsen rekisteröinti-ilmoituksen perusteella.

Kuolleet

Kuolleesta lääkäri kirjoittaa kuolintodistuksen tai poikkeustapauksessa poliisiviranomainen kuolinselvityksen (824/1970). Tämä todistus on toimitettava väestörekisteriviranomaiselle, joka tekee sen perusteella kuolinilmoituksen Väestörekisterikeskukseen. Kuolintodistuksen väestörekisterin pitäjä lähettää lääninhallituksen sosiaali- ja terveysosastoon, jossa ao. lääkäri sen tarkastettuaan toimittaa sen edelleen Tilastokeskukseen. Kuolintodistusten perusteella tehdään kuolemansyytilasto, mikä julkaistaan omana sarjanaan. Tilastossa erotetaan ensimmäisellä ikävuodella kuolleet eli imeväiskuolevuus omaksi ryhmäksi.

Maassamuutto

Henkilön, joka vaihtaa asuntoa, on viimeistään kolmantena päivänä muutosta annettava itsestään ja kanssaan muuttaneista perheenjäsenistään muuttoilmoitus, joka toimitetaan uuden asuinpaikan rekisteritoimistolle. Muuttoilmoituksen saatuaan rekisteritoimisto päättää, onko kysessä vakituinen vai tilapäinen asuinpaikan muutos. Tiedot asunnon ja kotipaikan muutoksesta siirretään konekielisessä muodossa väestön keskusrekisteriin. Opiskelijoiden muutot opiskelupaikkakunnalle katsotaan yleensä tilapäisiksi muutoiksi. Uuden asuinpaikan rekisteritoimisto lähettää tiedot uudesta asuinpaikasta vanhan asuinpaikan rekisteritoimistolle. (väestökirjalaki 141/1969 sekä muutokset 77/1984 ja 1028/1989; väestökirja-asetus 198/1970 sekä muutokset 790/1970, 184/1984 ja 1319/1989).

Tilastokeskus saa tiedot niistä kotipaikan muutoksista, joissa vakinainen asuinpaikka muuttuu. Tilastokeskus luokittelee maan sisäiset asuinpaikan muutokset kunnassamuutoiksi ja kuntien välisiksi muutoiksi. Kunnassamuutto käsittää huoneistosta toiseen tapahtuvat muutot saman kunnan sisällä. Siitä erotetaan omaksi ryhmäksi kiinteistöjen välinen kunnassamuutto. Vuoden 1986 ja sitä aikaisempien vuosien tilastoissa kunnassamuutossa olivat mukana vain kiinteistöjen väliset muutot samassa kunnassa.

Maahan- ja maastamuutto

Maahan- ja maastamuutoissa erotetaan pohjoismainen ja Pohjoismaiden ulkopuolinen muuttoliike. Kun hen-

kilö muuttaa toisesta Pohjoismaasta toiseen, hänelle on annettava lähtömaan paikallisesta väestörekisteristä yhteispohjoismainen muuttokirja muuttotodistelomakkeineen tulomaan paikalliseen väestörekisteriin toimitettavaksi (851/1990, SopS 49). Todettuaan muuton ja merkittyään päätöksen muuttotodisteeseen tulomaan paikallinen väestörekisteriviranomainen palauttaa muuttotodisteiden lähtörekisteriin. Muuttopäiväksi merkitään se päivä, jona henkilö palautettuun muuttotodisteeseen tehdyn merkinnän mukaan on otettu tulomaan paikalliseen väestörekisteriin.

Suomeen siirtyneen henkilön on ilmoitettava muustaan asuinpaikkansa rekisteritoimistolle, jos hän aikoo oleskella täällä yhtämittaisesti yli vuoden (asetusmuutos 184/1989)

Yli kuukaudeksi maasta muuttavien on tehtävä itsestään ja perheenjäsenistään muuttoilmoitus (lain muutos 1028/1989). Maastamuuttaneiksi katsotaan ne henkilöt, jotka muuttaessaan ilmoittavat aikovansa olla vähintään vuoden poissa Suomesta. Ruotsia lukuunottamatta muissa Pohjoismaissa katsotaan vuotta lyhyemmän oleskelun riittävän syyksi vakituisen asuinpaikan muuttamiseen väestörekisterissä.

Muuttoilmoitus Pohjoismaiden ulkopuolelle tehdään myös silloin, kun ulkomailla asuvasta Suomen kansalaisesta tulee jokin väestömuutosilmoitus, esim. vihkimis- tai lapsen syntymäilmoitus, josta selviää, että kyseinen henkilö on rekisteröity ulkomailla

Ikä

Väestömuutosten ikätiedot tarkoittavat ikää tapahtumapäivänä.

Kieli

Tilastossa väestön kielijako perustuu väestön keskusrekisteristä saatuihin tietoihin henkilön äidinkielestä.

Väestötilaston julkaiseminen

Käsillä olevaan julkaisuun sisältyvien taulujen lisäksi Tilastokeskuksessa tehdään vuosittain myös sellaisia väestönrakennetta ja väestönmuitoksia esittäviä tauluja, joita ei julkaista niiden laajuuden vuoksi kokonaan tai ei julkaista ollenkaan.

Tilastokeskus julkaisee mm. seuraavia väestötilastoja:

- Väestösarja
- Väestönmuitokset kunnittain, vuositilasto
- Väestönrakenne kunnittain, vuositilasto
- Väestön neljännesvuositilasto
- Väestöennuste kunnittain
- Perheet
- Väestölaskennan julkaisut
- Terveysarja
- Kuolemansyyt, vuositilasto

Väestötilastoa julkaistaan myös Suomen tilastollisessa vuosikirjassa sekä erityisselvityksinä sarjassa Tutkimuksia. Painosta viimeksi ilmestyneet julkaisut luetellaan kuukausittain ilmestyvässä Tieto-aika-lehdessä.

Väestötilastoista on saatavissa valokopioina runsaasti sellaisia taulukoita, joita on tuotettu kansainvälisiä kyselyjä varten. Henkilötilastojen maksullisessa tietopalvelussa tehdään asiakkaan tilauksesta väestönmuitos- ja väestönrakenneaineistoista taulukoita tai selvityksiä, joissa em. aineistoihin voi lisäksi olla yhdistetty muiden rekistereiden tietoja.

Översikt över befolkningsförändringarna 1993

Förändring i folkmängden

Folkmängden i Finland bestod vid utgången av år 1993 av 5 077 912 personer. Jämfört med året förut innebar detta en ökning på 23 000 personer. Ökningen har blivit långsammare under de senaste två åren. Från 1992 till 1993 minskade ökningen med 3 000 personer och från 1991 till 1992 med 4 000 personer (figur 1).

Tillväxtprocenten för folkmängden var 0,44. Folkmängden har ökat under de senaste 50 åren – med undantag för de två emigrationsåren 1969 och 1970. På 1950-talet var den årliga tillväxtprocenten i medeltal 1,0 procent av medelfolkmängden. Från och med 1971 har ökningen varierat mellan 0,6 och 0,2 procent. Den senaste vågtoppen var år 1991.

Befolkningsförändringen består av *den naturliga folkökningen* (överskottet av födda jämfört med antalet döda) och av *nettomigrationen*. Dessa bildar tillsammans *befolkningstillväxten*. Dessutom påverkas folkmängden av korrigeringar i befolkningsregistret.

Den naturliga tillväxten stod år 1993 för omkring 14 000 personer av folkökningen. Det föddes 65 000 barn i Finland och 51 000 personer avled (figur 2). Detta är den minsta naturliga ökningen på sex år (figur 1). Orsaken är att ovanligt många avled under året och att antalet födslar minskade något. Den föregående låga siffran för naturlig tillväxt inföll år 1987 och berodde då på att antalet födda var lågt.

Nettomigrationen ökade folkmängden med 8 400 personer, dvs. med lika mycket som året förut (figur 1). Det flyttade 14 800 personer till Finland och 6 400 personer flyttade från landet (figur 3). Siffrorna är nästan desamma som ett år tidigare. Finland led flyttningsförlust under hela perioden från efterkrigstiden till år 1970. Åren 1969 och 1970 var förlusterna speciellt stora; sammanlagt 77 000 fler personer flyttade från landet än till landet. Efter detta har nettomigrationen varit negativ bara under sex år i slutet av 1970-talet (figur 1). Den största flyttningsvinsten under det här århundradet (13 000 personer) inföll år 1991. Under de senaste 20 åren har både antalet inflyttare och antalet utflyttare följt en vågrörelse och oftast på ett sådant sätt att antalet inflyttare ökat då antalet utflyttare minskat och tvärtom (figur 3).

Korrigeringar i befolkningsregistret betraktas inte som egentliga förändringar i folkmängden, men de ingår naturligtvis i den totala befolkningsförändringen. År 1993 ökade korrigeringarna folkmängden med 700 personer.

Figur 1. Födsoöverskottet, nettoinflyttningen och folkökningen 1971 – 1993

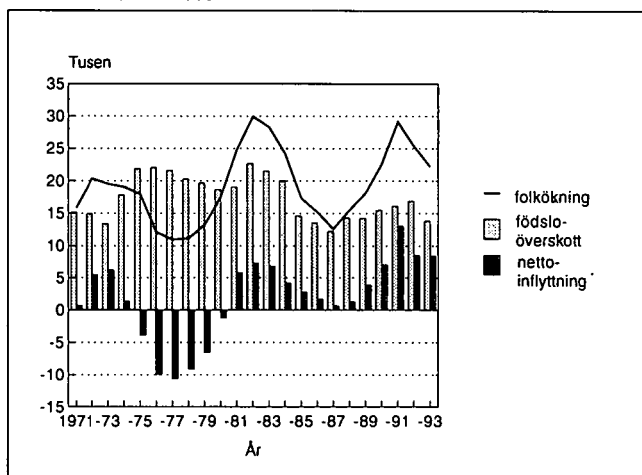

Figur 2. Levande födda och döda 1971 – 1993

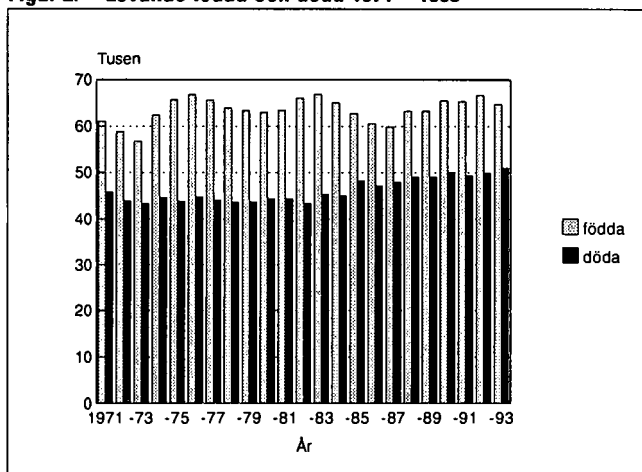

Figur 3. In- och utflyttare 1971 – 1993

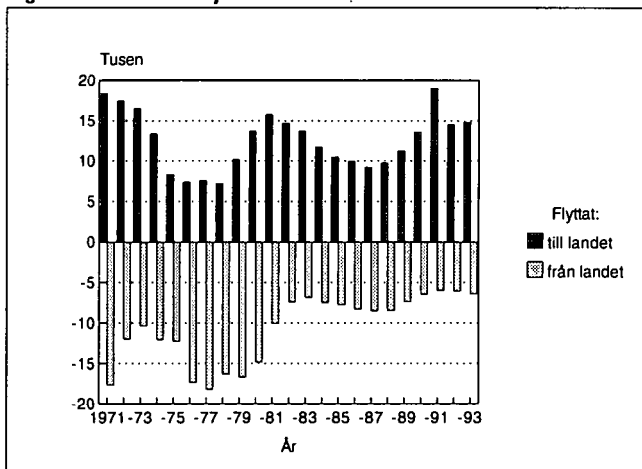

Äktenskap bland svenskspråkiga

År 1993 ingick 1 400 svenskspråkiga män och 1 300 svenskspråkiga kvinnor äktenskap. Litet mer än hälften av de svenskspråkiga gifter sig med svenskspråkiga, kvinnor oftare än män. Detta innebär att det år 1993 ingicks betydligt fler äktenskap där en svenskspråkig man gifte sig med en finskspråkig kvinna än äktenskap där en svenskspråkig kvinna gifte sig med en finskspråkig man.

Figur 4. Nygifta svenskspråkiga 1993

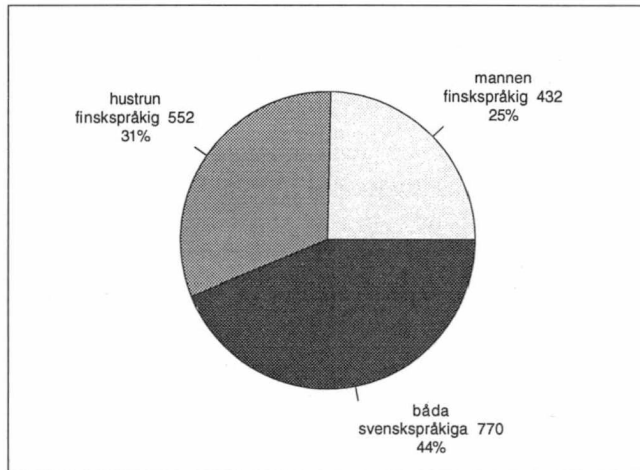

Äktenskapsskillnader bland svenskspråkiga

Svenskspråkiga personer tar ut äktenskapsskillnad betydligt mera sällan än vad som är fallet inom befolkningen som helhet. Av tusen gifta kvinnor skiljde sig 8,6, medan motsvarande siffra för hela befolkningen var 12,3. Siffrorna är standardiserade efter ålder, vilket innebär att den högre medelåldern bland svenskspråkiga inte påverkar skillnaderna i relations-talen.

Figur 5. Äktenskapsskillnader 1993

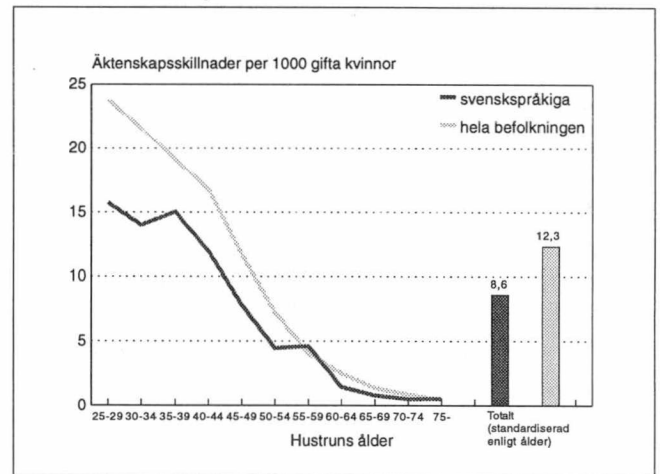

Fruksamheten bland svenskspråkiga

Fruksamheten håller en något högre nivå bland svenskspråkiga än bland hela befolkningen. Det totala fruktsamhetstalet för svenskspråkiga är 1,91. Skillnaden förklaras enbart av att fruktsamheten bland svenskspråkiga i Vasa län är högre än fruktsamheten för hela befolkningen. Också på hela befolkningens nivå är fruktsamheten högst i Vasa län.

Figur 6. Den totala fruktsamheten länsvis 1993

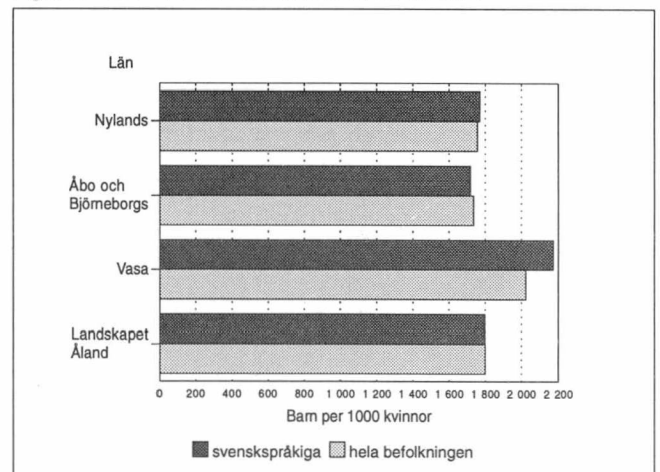

Dödligheten bland svenskspråkiga

Dödligheten bland svenskspråkiga män är märkbart lägre än bland männen i hela befolkningen. Dödligheten bland svenskspråkiga män är på västeuropeisk nivå, till skillnad från männen i befolkningen som helhet. Däremot finns det inte några språkliga skillnader i dödligheten bland kvinnor i arbetsför ålder. Bland äldre svenskspråkiga kvinnor är emellertid dödligheten något lägre än på hela befolkningens nivå.

Figur 7. Dödligheten bland 35–64 åringar 1980-1993

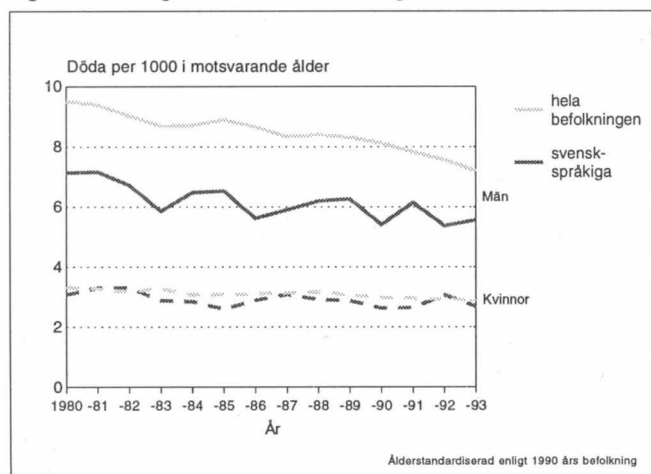

Figur 8. Dödligheten bland 65–84 åringar 1980-1993

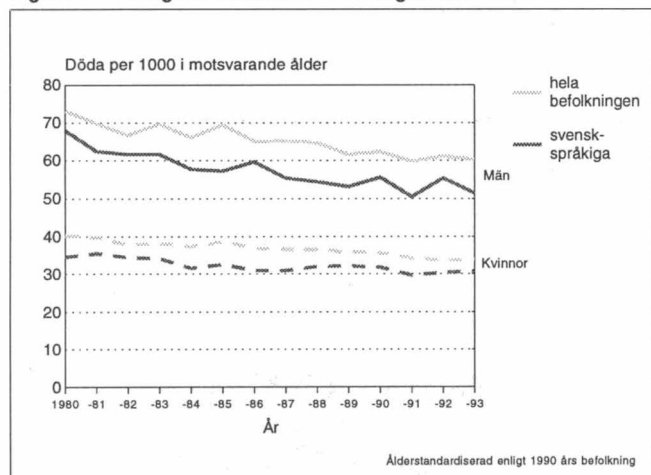

Omflyttning bland svenskspråkiga

År 1993 flyttade 7 600 svenskspråkiga personer från en kommun till en annan. Detta är 2,6 procent av den svenskspråkiga befolkningen. De svenskspråkiga är alltså bofastare än hela befolkningen. En delorsak torde vara den högre åldersstrukturen bland svenskspråkiga och en annan orsak ligger antagligen i näringsverksamheten. Det finns relativt sett fler jordbrukare bland de svenskspråkiga än bland befolkningen i sin helhet.

Migration bland svenskspråkiga

Det flyttade 686 svenskspråkiga personer till Finland och 1 105 flyttade från landet. De svenskspråkiga gjorde med andra ord en flyttningsförlust på 419 personer. Det flyttade färre svenskspråkiga personer från en kommun till en annan än vad som var fallet bland den totala befolkningen. Å andra sidan är benägenheten att flytta utomlands dubbelt större bland svenskspråkiga än bland hela befolkningen. Av de svenskspråkiga personer som flyttade till Finland kom 500 från Sverige och av dem som flyttade från landet flyttade 800 till Sverige. De flyttningar till Sverige som förekommer bland den svenskspråkiga befolkningen i Norra Finland torde som fenomen vara jämförbart med byte av bostadsort bland den övriga befolkningen.

Befolkningsstatistikens grunder

Allmänt

Befolkningsstatistiken baserar sig i huvudsak på de uppgifter om folkmängden och befolkningens sammansättning som varje år erhålls från det centrala befolkningsregistret och på fortlöpande uppgifter från lokala registermyndigheter om de förändringar som skett i den i landet bosatta befolkningen. Befolkningsregister förs av den evangelisk-lutherska kyrkans och det ortodoxa kyrkosamfundets församlingar, över de personer som hör till något annat religionssamfund eller som inte tillhör något religionssamfund förs registret av häradernas registerbyrå. Enligt lagen om befolkningsböcker bör varje person vara inskriven i befolkningsregistret i den kommun där han vid ifrågakörande tidpunkt har sitt egentliga bo och hemvist.

I befolkningsregistren uppdelas befolkningen på närvarande och frånvarande befolkning. Alla i landet stadigvarande bosatta personer hör till den närvarande befolkningen. De är antingen finska medborgare eller utlänningar. Till den frånvarande befolkningen räknas alla finska medborgare som flyttat från landet. När man gör befolkningsstatistik, tar man hänsyn bara befolkningsförändringar hos den närvarande befolkningen.

Insamling och bearbetning av uppgifter

Statistikcentralen får uppgifterna om befolkningsförändringarna från Befolkningsregistercentralen. Flyttningsuppgifterna registreras vid registerbyråerna. Uppgifterna sänds med ett par dagars mellanrum online till statens datorcentral för uppdatering av det centrala befolkningsregistret. De lokala befolkningsregisterförarna sänder varje vecka de övriga ändringsmeddelandena till Befolkningsregistercentralen där materialet lagras. Det centrala befolkningsregistret uppdateras med några dagars mellanrum. Statistikcentralen får varje vecka uppgifterna om befolkningsförändringarna.

Befolkningsregistercentralen samlar inte in uppgifter om dödfödda. Dessa uppgifter erhålls på basen av de intyg över dödfödda som utfärdas av läkare. Intyget sänds via moderns befolkningsregister till länsstyrelsen eller till hälsovårdsverket i Helsingfors, Åbo eller Tammerfors, där ämbetsläkaren, sedan han kon-

trollerat uppgifterna på blanketten sänder den till Statistikcentralen (Förordning 824/70).

Antalet döda avviker något från antalet döda i statistiken över dödsorsaker. Den statistiken uppgörs på basis av dödsattester.

Statistikcentralen har fram till slutet av mars 1994 tagit emot uppgifter om befolkningsförändringar under 1993. Uppgifter som gäller 1993 men som inkommit senare ingår i materialet för 1994. Uppgifter om händelser som gäller åren 1989–1992 men som anmälts under tiden april 1993 och mars 1994 ingår också i materialet för 1993. Följande fall förekommer.

Typ av befolkningsförändring	Händelseår				
	1992	1991	1990	1989	Sammanlagt
Kvinna som ingått äktenskap.....	59	20	5	2	86
Kvinna som tagit äktenskapsskillnad....	26	11	5	5	47
Levande födda	68	12	8	2	90
Döda	41	4	1	--	46
Inrikes omflyttning ..	1 023	161	45	16	1 245
Immigration	136	10	6	1	153
Emigration	221	75	49	41	386

Begrepp och definitioner

Befolkning

Till befolkningen räknas de finska medborgare och utlänningar som är stadigvarande bosatta i Finland och de finska medborgare som tillfälligt är bosatta utomlands. Uppgifterna avser situationen den sista december. Medelfolkmängden är lika med medeltalet av folkmängden för två på varandra följande år. Medelfolkmängden för 1993 är alltså medeltalet av folkmängden 1992 och 1993.

Ingångna äktenskap

Med ingångna äktenskap avses, om inte annat anges, de äktenskap som ingåtts av kvinnor bosatta i Finland. Antalet män och kvinnor som ingått äktenskap är inte samma, då antalet äktenskap som ingåtts mellan en kvinna bosatt i Finland och en man bosatt

utomlands är flere än antalet äktenskap mellan en man som är bosatt i Finland och en kvinna bosatt utomlands.

Äktenskapsskillnader

Statistiken över äktenskapsskillnader grundar sig på de uppgifter som domstolarna sänder till Befolkningsregistercentralen om beviljade äktenskapsskillnader samt annullering av äktenskap. I statistiken har även de fall medtagits då en person som varaktigt är bosatt i Finland beviljats skilsmässa av en utländsk domstol.

Sedan 1980 har endast de äktenskapsskillnader medtagits som beviljats kvinnor som är bosatta i Finland.

Lag om ändring av äktenskapslagen (411/1987) trädde i kraft 1.1.1988. Den nya lagen gjorde det lättare att få äktenskapsskillnad. Antalet äktenskapsskillnader ökade mot slutet av år 1988 då de första äktenskapsskillnaderna enligt den nya lagen var möjliga (halvt års betänketid).

Födda

Med levande födda avses nyfödda som efter födseln andats eller visat andra tecken på liv.

Som dödfödda klassificeras nyfödda som är döda vid födseln efter en graviditetstid på minst 22 veckor eller som väger minst 500 g (födelsevikt). Före 1987 togs endast de dödfödda med i statistiken där graviditeten varat minst 28 veckor.

Endast levande födda beaktas i statistiken över folkmängden.

I fråga om familjeställning särskiljs barn fött inom eller utom äktenskap. Barn som föds inom äktenskapet har äktenskaplig börd. Även änka kan föda barn med äktenskaplig börd om graviditeten börjat under den tid äktenskapet varat. Utom äktenskapet födda barn är utomäktenskapliga. I statistiken betraktas även de fall som utomäktenskapliga där modern efter barnets födelse ingår äktenskap med barnets far. Enligt lag erhåller dessa barn äktenskaplig börd efter det att föräldrarna ingått äktenskap med varandra.

Barnens ordningsnummer räknas på två sätt. Man beaktar både alla levande födda barn som modern fött och alla levande födda barn i äktenskapet.

Över barnets födelse utfärdar medicinalmyndigheterna en födelseattest, som sänds till moderns befolkningsregister (förordning om registrering av födelser och dödsfall 824/1970). På basen av födelseattesten fyller moderns befolkningsregister i en födelseanmälan. Förhandsstatistiken över födda bygger på födelseanmälningarna och den slutliga statistiken på registeranmälningarna.

Befolkningsregisterföraren skall sköta om att barnet inom två månader efter födelsen anmäls till befolkningsregistret. Registrering i den evangelisk-lutherska kyrkan eller det ortodoxa kyrkosamfundet förutsätter dop. Om föräldrarna hör till olika församlingar följer barnet vanligen modern. Enligt religionsfrihetslagen (767/1969) skall barnet införas i samma register som modern om föräldrarna hör till olika trossamfund och om inte annat har överenskommit. Befolkningsregistercentralen ger barnet en personbeteckning i samband med registreringsanmälan.

Dödsfall

Över avlidna utfärdar läkare dödsattest, i undantagsfall utfärdar polismyndighet dödsredogörelse (824/1970). Detta intyg skall inlämnas till befolkningsregistermyndigheten som på basis av det gör en anmälan om dödsfall till Befolkningsregistercentralen. Befolkningsregisterföraren sänder dödsattesten till länsstyrelsens social- och hälsovårdsavdelning där den granskas av en läkare och därefter skickas den till Statistikcentralen. Dödsorsaksstatistiken görs upp på basis av dödsattester och statistiken ges ut i en egen serie. I statistiken förs döda under det första levnadsåret, dvs. spädbarnsdödligheten, till en egen grupp.

Inrikes omflyttning

Den som byter bostad skall senast tredje dagen efter flyttningen för sig och för de medlemmar av sin familj, som flyttar tillsammans med honom, avgiva flyttningsanmälan, som förs till registerbyrån av flyttade persons nya boningsort. Då registerbyrån mottagit flyttningsanmälan, skall den ofördröjligen konstatera om det är fråga om en varaktig eller tillfällig flyttning. Uppgifterna om förändringen av bostaden och boningsort förs till centrala befolkningsregistret.

Studenternas flyttningar till studieorten räknas vanligen som tillfälliga flyttningar. Registerbyrån av den nya boningsorten sänder uppgifter om flyttningen till registerbyrån av den förra boningsorten. (lag om befolkningsböcker 141/1969, ändrad 77/1984 och 1028/1989; förordning om befolkningsböcker 198/1970, ändrad 790/1970, 184/1984 och 1319/1989).

Statistikcentralen får uppgifter om de förändringar, där man förändrar boningsorten varaktigt. Flyttning inom kommunen omfattar flyttningar från en lägenhet till en annan. Flyttning från en fastighet till en annan inom samma kommun åtskiljs som en egen grupp. I statistiken för år 1986 och tidigare år omfattade flyttning inom kommunen bara flyttningar från en fastighet till en annan inom samma kommun.

In- och utvandring

In- och utvandringen uppdelas i nordisk och utomnordisk. När en person flyttar från ett nordiskt land till ett annat bör han från utflyttningslandets lokala befolkningsregister få ett flyttningsbetyg med en blankett för internordiskt flyttningsbevis som skall inlämnas till lokala registermyndigheten i det land dit han flyttar (851/1990, FördrS 49). Det lokala registermyndigheten i inflyttningslandet återsänder det internordiska flyttningsbeviset till registret i utflyttningslandet. Såsom flyttningsdag antecknas den dag som i inflyttningslandets registrerats som inflyttningsdag.

En person som flyttar till Finland skall anmäla till registerbyrån på sin boningsort att han flyttat, om han har för avsikt att stanna i Finland utan avbrott över ett år (förordningen ändrad 184/1989)

Personer som flyttar från landet på en längre tid än en månad skall göra flyttningsanmälan för sig själva och sina familjemedlemmar (lagändring 1028/1989). De personer som vid flyttningen uppger att de har för avsikt att vara utomlands minst ett år räknas som flyttare. I de nordiska länderna undantaget Sverige anses en kortare tid än ett år vara tillräcklig orsak att anmäla om byte av stadigvarande boningsort.

Anmälan om flyttning till ett land utom Norden görs också om det inkommer ett ändringsmeddelande som gäller en finsk medborgare bosatt utomlands. Det kan vara t.ex. en vigselanmälan eller en anmälan om att ett barn har fötts om det av anmälan framgår att personen i fråga är registrerad utomlands.

Ålder

Uppgifterna om ålder i befolkningsförändringarna avser åldern på händelsedagen.

Språk

I statistiken grundar sig befolkningens språkindelning på de uppgifter om personens modersmål som erhålls ur det centrala befolkningsregistret.

Publicering av befolkningsstatistiken

Utöver tabellerna i denna publikation gör Statistikcentralen varje år upp tabeller över befolkningens sammansättning och befolkningsförändringen som på grund av att de är så omfattande inte publiceras i sin helhet eller inte publiceras alls.

Statistikcentralen ger b.l.a. ut följande befolkningsstatistik:

I serien Befolkning

- Befolkningsförändringar kommunvis
- Befolkningens sammansättning, årsstatistik
- Befolkningens kvartalsstatistik
- Befolkningsprognos efter kommun
- Familjer
- Publikationer som innehåller resultaten för folkräkningen

I serien Hälsa

- Dödsorsaker, årsstatistik

Befolkningsstatistik publiceras också i Statistisk årsbok för Finland och i form av specialutredningar i serien Undersökningar. En företeckning över de senast utkomna publikationerna ingår i tidskriften Tietoika.

Det finns ett stort antal tabeller om befolkningsförändringar som uppgjorts i samband med internationella förfrågningar och som kan beställas av enheten för befolkningsstatistik. Uppdragsverksamheten vid enheten för individstatistik gör på uppdrag av kunderna utredningar som gäller befolkningsförändringar och befolkningens sammansättning. Materialet kan samköras med andra register.

Summary of population change in 1993

Change in the population size

At the end of 1993 the population of Finland totalled 5,077,912, an increase of 23,000 on the previous year. Growth slowed down in 1993 and 1992, by 3,000 and 4,000, respectively.

The population grew by 0.44 per cent. It has been on the increase for the past fifty years, apart from the two emigration years, 1969 and 1970. In the fifties, annual growth still averaged 1.0 per cent of the mean population. Since 1971, growth has varied, ranging from 0.2 to 0.6 per cent, with the latest high point reached in 1991.

The components of population change include *natural growth* (excess of births over deaths) and *net migration*. Together, these two form *population growth*. The size of the population is also affected by corrections to the population register.

Natural growth accounted for an increase of some 14,000 in the population in 1993, the number of births totalling 65,000 and that of deaths 51,000 (Figure 1). This is the lowest level of natural growth for six years (Figure 3), explained by an exceptionally large number of deaths and a slight decrease in the number of births. The previous instance of slow natural growth in 1987 was due to a small number of births.

Net migration increased the population by 8,400, the same figure as in the previous year (Figure 3). A total of 14,800 persons immigrated to Finland and 6,400 emigrated from there (Figure 2), the figures remaining virtually unchanged from the previous year. After the war, Finland experienced net emigration up until 1970. In 1969 and 1970 the level of net emigration was especially high, the number of emigrants from Finland exceeding the number of immigrants by 77,000 over this two-year period. Since then, net migration has been negative only in six years in the late seventies (Figure 3). The highest net immigration figure in this century, 13,000 persons, is from 1991. Over the last twenty years, the numbers of both immigrants and emigrants have varied periodically, and in such a way that when the number of emigrants decreases, the number of immigrants tends to increase, and vice versa (Figure 2).

Corrections to the population register are not counted as population change in population growth, but they are, naturally, included in total change. In 1993, corrections increased the population by 700.

Figure 1. Live births and deaths in 1971–1993

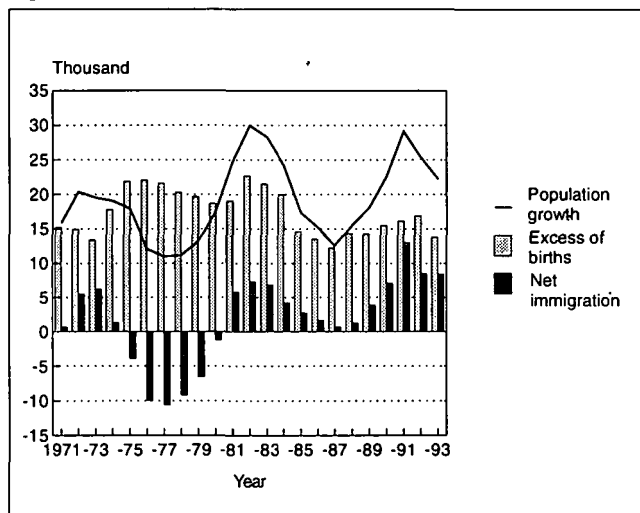

Figure 2. Immigration and emigration in 1971–1993

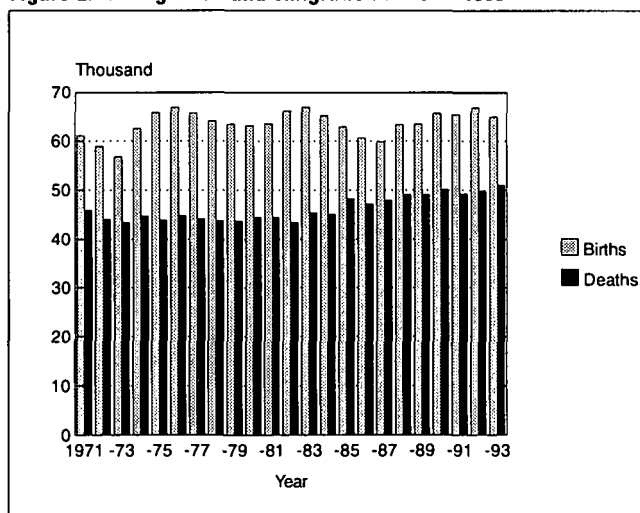

Figure 3. Excess of births, net immigration and population growth in 1971–1993

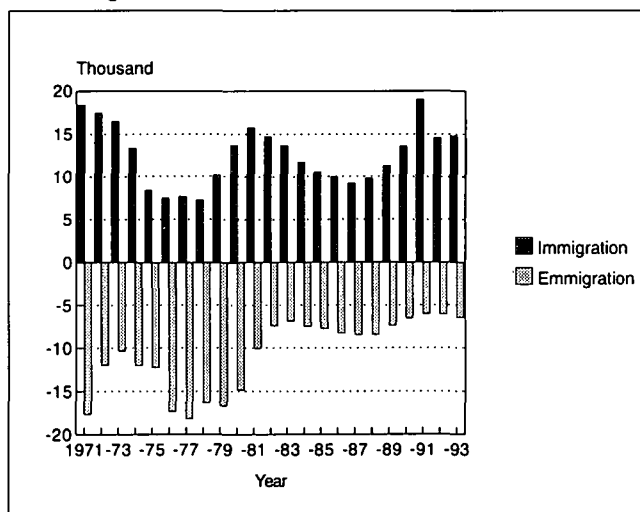

Figure 4. Nuptiality of females under 35 by age group in 1970–1993

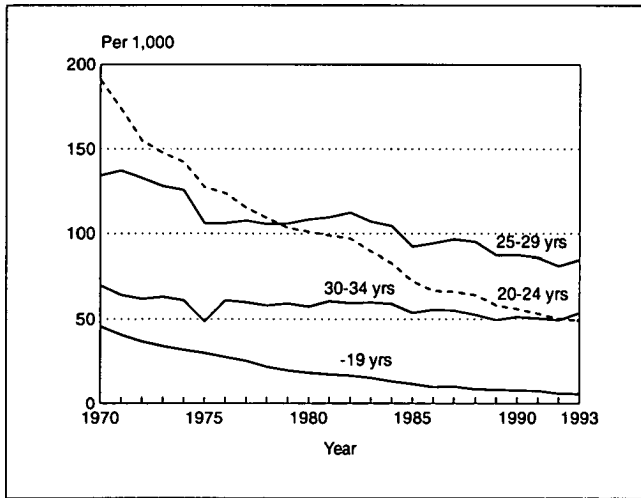

Figure 7. Total fertility rate in 1940–1993

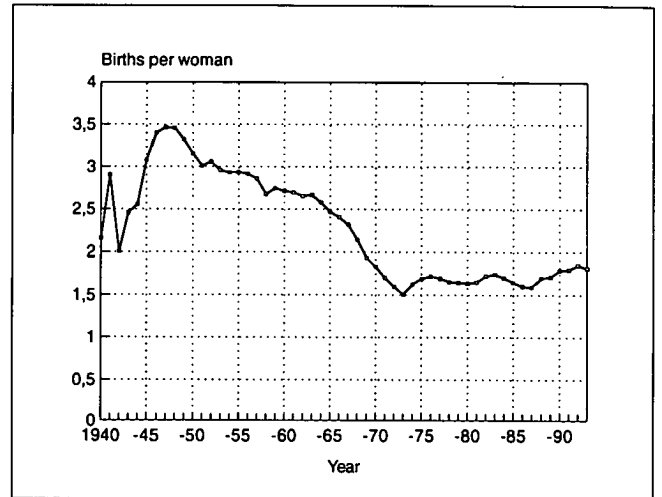

Figure 5. Divorces in 1970–1993

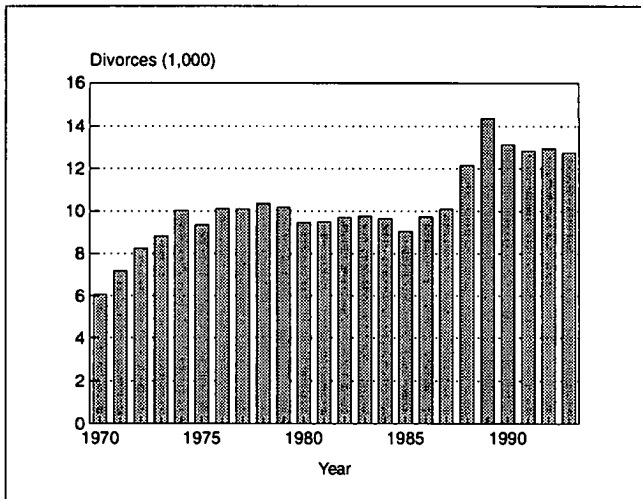

Figure 8. Fertility by age group in 1973, 1983 and 1993

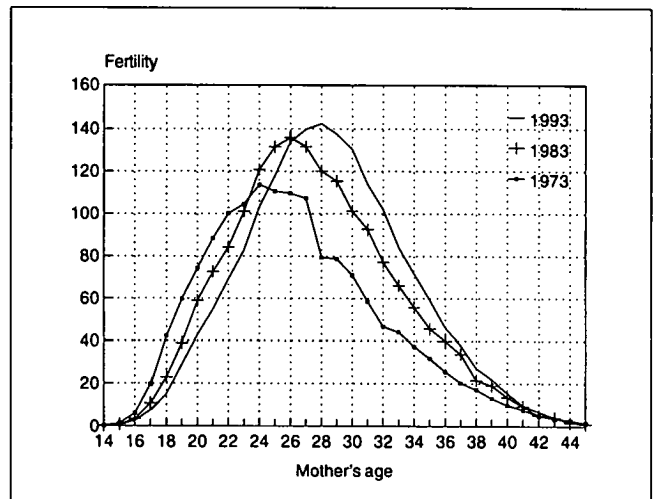

Figure 6. Divorce rate by age group in 1970–1993

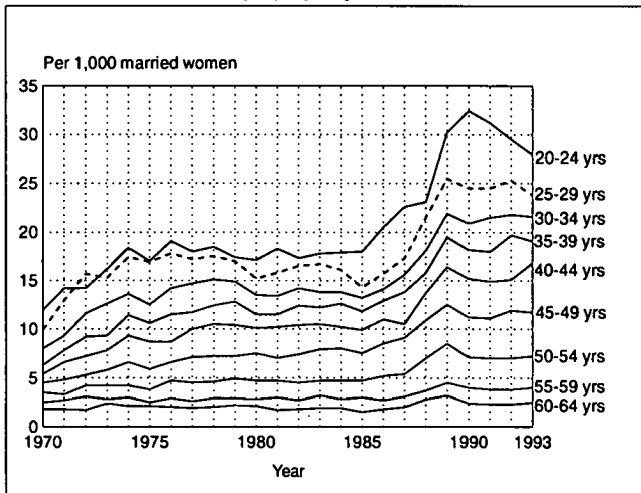

Figure 9. Births out of wedlock as % of all live births in 1965–1993

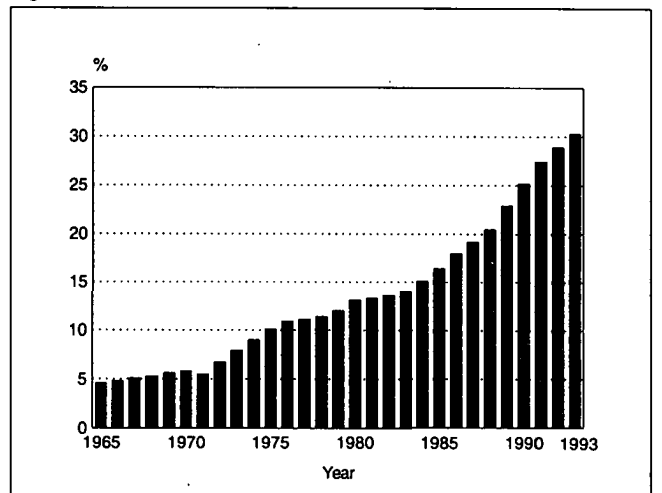

Figure 10. Mortality by age group in 1970–1993

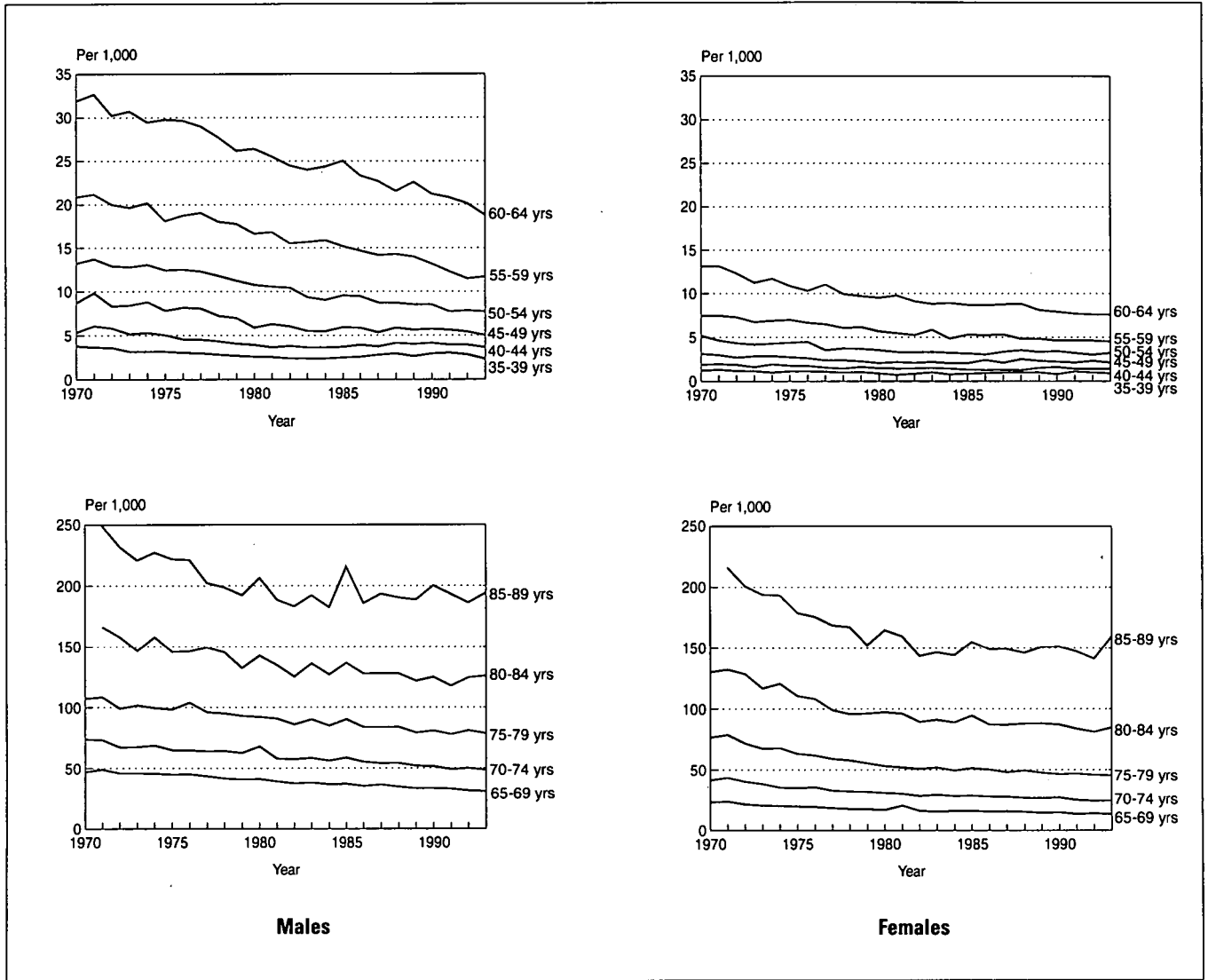

Figure 11. Immigration by Finnish and foreign utilizens in 1980–1993

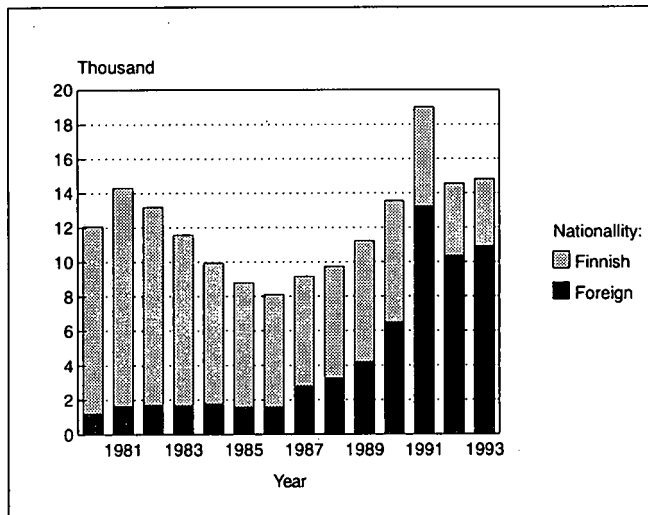
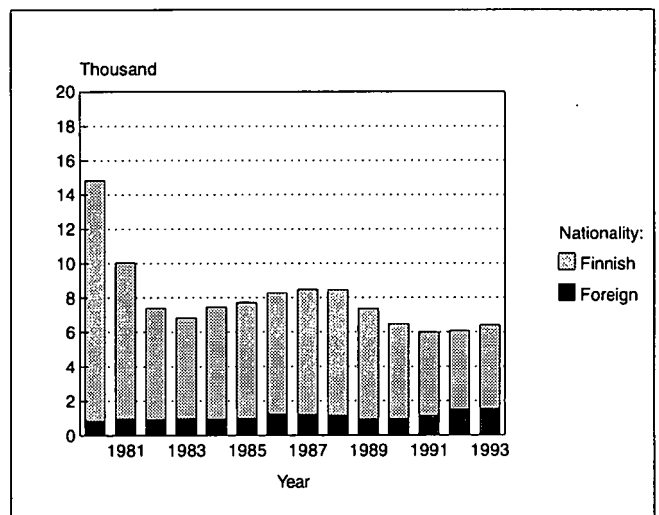

Figure 12. Emigration by Finnish and foreign citizens in 1980–1993



Principles of population statistics

General

Population statistics are produced in Finland mainly from the data on the number and structure of the population obtained annually from the Central Population Register, and from the data on the vital events of the resident population provided continuously by the local population register authorities. Each parish in the Evangelical-Lutheran and Greek Orthodox churches maintains a population register; in addition, the register office of each jurisdictional district maintains a register of the members of other religious bodies and of those not affiliated with any religious body. According to the Population Register Act, each person has to be recorded in the population register of the municipality in which he, at any given time, has his principal dwelling and residence.

The population in a population register is divided into those present and those absent. Those present are permanent residents of Finland, either Finnish nationals or aliens. Those absent are Finnish nationals who have emigrated from the country. Only the changes in the resident population are taken into account in compiling statistics on population change.

Data collection and processing

Statistics Finland receives the population change data from the Population Register Centre, which keeps the Central Population Register. Each week, local population register keepers report all population changes to the Population Register Centre, where the data are processed and translated into machine language. This is the form in which Statistics Finland receives the population change data each week.

The Population Register Centre does not collect data on still-births. These data are obtained from still-birth certificates written out by physicians and forwarded, through the mother's population register, to the Provincial Government or, in the case of the three largest cities, Helsinki, Turku and Tampere, to the Health Care Office. There a medical officer checks the data on the form and forwards the certificate to Statistics Finland (Decree 824/70).

The number of deaths deviates slightly from that in the cause-of-death statistics compiled on the basis of death certificates.

Statistics Finland waited for the data on vital events in 1993 until the end of March 1994. The 1993 data received later are included in the data for 1994.

The data for 1989–92 received between April 1993 and March 1994 are included in the data for 1993. The events were as follows:

Type of event	Year of event				
	Total	1992	1991	1990	1989
Marriage of a female ..	86	59	20	5	2
Divorce of a female	47	26	11	5	5
Live birth.....	90	68	12	8	2
Death.....	46	41	4	1	--
Internal migration.....	1 245	1 023	161	45	16
Immigration.....	153	136	10	6	1
Emigration.....	386	221	75	49	41

Concepts and definitions used

Population

'Population' refers to the resident population of Finland. The data are from the last day of the year. 'Average population' is the average of the populations of two consecutive years. The average population in 1993 is thus the average of the populations in 1992 and 1993.

Marriages

'Marriages' refer to the marriages contracted by female residents of Finland, unless stated otherwise. The numbers of males and females who contracted a marriage is not the same, because the number of marriages contracted between a female resident of Finland and a male residing abroad is higher than the

number of marriages contracted between a male residing abroad.

Divorces

The divorce statistics are based on the data on granted divorces and annulments of marriages transmitted to the Population Register Centre by courts of justice. The statistics also include cases in which a permanent resident of Finland has been granted a divorce by some foreign court.

From 1980 on, 'divorces' refer to the divorces of female residents of Finland.

The amendment to the Marriage Act (411/1987) effective from the first of January 1988 makes it easier to obtain a divorce. Divorce figures began rising towards the end of 1988, when the first divorces (after a waiting period of six months) became possible under the new legislation.

Births

'Live-born' is the term for a newborn who breathed or showed other signs of life after birth.

'Dead-born' is the term for a newborn who was born dead after a pregnancy lasting 22 weeks or longer or with a birth weight of at least 500 g. The data for 1986 and before only cover cases where the pregnancy had lasted 28 weeks or longer.

Only live births are taken into account in the population statistics.

Children are classified according to family status as marital or non-marital. A widow can give birth to a marital child if the pregnancy began while she was still married. A child born out of wedlock is non-marital. Cases where the mother has married the child's father after the child's birth are also considered non-marital in these statistics. According to law, these children become marital only after their parents contract a marriage with each other.

The birth order is determined in two ways: by considering all live births to the mother or only the live births during the present marriage.

For a newborn child, a medical officer writes out a birth certificate, which is forwarded to the mother's population register (Decree on the Registration of Births and Deaths 824/1970). On the basis of the birth certificate, the mother's population register fills in a notice of birth form. The provisional statistics on births are based on notice-of-birth data and the final statistics on registration data.

The keeper of a population register has to see to it that a child is entered in the population register within two months from birth. Registration in an

Evangelical-Lutheran or Greek Orthodox parish presupposes baptism. If the parents belong to different parishes, the child usually follows his mother. According to the Freedom of Religion Act (767/1969), a child is to be entered in the mother's register if the parents belong to different religious groups and have not agreed otherwise. The Population Register Centre gives the child an identity number on the basis of the child's notice of registration.

Deaths

When a person dies, a physician writes out his death certificate or, exceptionally, a police officer draws up a report on the cause of death (824/1970). This certificate is delivered to the population register authority, which sends a death notice based on the certificate to the Population Register Centre. The keeper of the register forwards the death certificate to the Provincial Government's Department of Social Affairs and Health, where the physician in charge checks it and sends it further to Statistics Finland. There the death certificates are used for compiling the cause-of-death statistics, which are published as a separate series. The cause-of-death statistics have a separate category for infant mortality, i.e. for children who died before their first birthday.

Internal migration

A person who has moved to another dwelling must give the owner of the building into which he has moved a notice of removal for himself and the accompanying family members not later than the third day from the removal. The owner of the building delivers the notice to the register office of the new place of residence, which decides whether the move was temporary or permanent. Information on the change of dwelling and place of residence is translated into machine language and transmitted to the Central Population Register. Moves by students to the municipality of their educational institution are generally considered as temporary moves. The register office of the new place of residence forwards the information on the new place of residence to the register office of the former place of residence. (Population Register Act 141/1969 and amendments 77/1984 and 1028/1989; Population Register Decree 198/1970 and amendments 790/1970, 184/1984 and 1319/1989.)

Statistics Finland receives data on permanent changes of place of residence and classifies moves within the country as intramunicipal or

intermunicipal. Intramunicipal migration covers removals from one dwelling into another, removals from one house or building to another forming a separate subcategory. The statistics for 1986 and before only cover removals from one house or building to another within a single municipality.

Immigration and emigration

Immigration and emigration are divided into Nordic and extra-Nordic migration. When a person migrates from one Nordic country to another, the local population register of the country of departure must provide him with a Nordic certificate of departure and a certificate-of-removal form, which is to be delivered to the local population register of the country of arrival (851/1990, Agreement Series 49). Having recorded the move in the certificate of removal, the local population register authority returns the certificate to the register of departure. The day when the person, according to the record in the returned certificate, was entered in the local population register of the country of arrival is recorded as the removal date.

A notice of removal to countries outside the Nordic countries is also made when it appears from a vital event (marriage, birth, etc.) notice received about a Finnish national residing abroad that the person in question is registered abroad;

Age

In connection with vital events, age data refer to the age on the day the event took place.

Language

The classification of the population by language is based on the data on the person's mother tongue obtained from the Central Population Register.

Publication of the population statistics

In addition to the tables in this publication, Statistics Finland compiles a number of other tables on population structure and change which for their comprehensiveness are not published in their entirety or are not published at all.

Statistics Finland issues e.g. the following population statistics:

Population series

- Vital statistics by municipality, annual statistics
- Vital events and population by municipality, quarterly data
- Population structure, annual statistics
- Population projection by municipality
- Families
- Population census publications

Health series

- Causes of death, annual statistics.

Population statistics are also published in the *Statistical Yearbook of Finland* and as special *ad hoc* studies in the Studies series. The most recent publications are listed in the monthly magazine *Tietoaika*.

Taulukot – Tabeller
Tables

1. KESKIVÄKILUKU IÄN JA SUKUPUOLEN MUKAAN LÄÄNEITTÄIN 1993
MEDELFOKLMÄNGD EFTER ÅLDER OCH KÖN LÄNSVIS 1993
AGE OF THE MEAN POPULATION BY SEX AND PROVINCE 1993

IKÄ ÅLDER AGE	KOKO MAA HELA LANDET WHOLE COUNTRY	LÄÄNI - LÄN - PROVINCE											AHVENAN- MAAN MAAKUN- TA LANDS- KAPET ÅLAND
		UUDEN- MAAN	TURUN- PORIN	HÄMEEN	KYMEN	MIKKELIN	POHJOIS- KARJALAN	KUOPION	KESKI- SUOMEN	VAASAN	OULUN	LAPIN	
		NYLANDS	ÅBO- B: BORGES	TAVAS- TEHUS	KYM- MENE	S:T MICHELS	NORRA KARELENS	KUOPIO	MELLERSTA FINLANDS	VASA	ULEÅ- BORGES	LAPP- LANDS	
MOLEMMAT SUKUPUOLET - BÅDA KÖNEN - BOTH SEXES													
YHTEENSÄ TOTALT TOTAL	5066447	1285814	698602	723278	334673	207693	177984	258727	256366	448833	446763	202664	25047
- 4	325599	88240	41411	44487	18759	11656	11172	16043	16442	29407	32711	13593	1676
5- 9	317054	77128	41170	43022	18956	12602	11654	16630	16699	30144	33527	14026	1494
10-14	326850	75858	43545	44183	20269	12827	11919	17304	17189	32303	35192	14796	1461
15-19	321335	75083	43549	44127	20857	13084	11355	16684	16748	31389	32973	14016	1467
20-24	312929	82016	42670	43996	19666	11973	10148	15514	15401	28557	28566	12757	1663
25-29	371346	112494	49256	51867	21698	13048	11377	17683	17600	29116	31502	13793	1910
30-34	380641	109627	48796	52745	23018	14318	13118	19201	19185	29765	33393	15693	1778
35-39	396437	105727	52055	55498	25465	15823	14626	20694	19895	32361	35580	16857	1854
40-44	422046	111053	58034	61370	28138	16877	14893	21305	21112	34880	35724	16666	1990
45-49	395187	110673	55848	58260	26855	15595	12795	18377	19017	32121	29768	13878	1997
50-54	288157	76133	40026	41925	20401	12091	9515	14148	14411	23773	23108	11204	1420
55-59	258030	61243	36833	37515	18747	11851	9405	13412	13257	22337	21331	10928	1168
60-64	250143	54110	36729	37040	18975	12252	9598	13784	13140	22441	20676	10325	1070
65-69	229155	46293	34655	34520	17460	11358	8915	12986	12339	22047	18555	8938	1087
70-74	180569	36960	27504	27769	13349	8818	6843	9835	9623	18539	13954	6375	998
75-79	135063	28370	20984	20807	10346	6258	5063	7177	6879	13950	9968	4355	903
80-84	96727	21224	15604	14958	7320	4523	3586	5039	4723	9638	6612	2852	644
85-89	44139	10074	7388	6857	3308	2039	1509	2172	2029	4495	2723	1216	327
90-	15035	3503	2542	2328	1081	696	488	735	671	1564	896	392	135
MIEHET - MÄN - MALES													
YHTEENSÄ TOTALT TOTAL	2463739	613040	337707	348550	163779	101492	88045	126750	126320	220690	223147	101881	12334
- 4	166216	45019	21202	22703	9675	5942	5746	7997	8452	15087	16671	6844	876
5- 9	161989	39384	21086	21922	9712	6415	5955	8493	8540	15458	17149	7114	756
10-14	167116	39002	22191	22588	10285	6502	6115	8865	8785	16549	17932	7515	784
15-19	164349	38288	22005	22538	10652	6683	5769	8594	8665	16181	16967	7250	754
20-24	159935	40099	21843	22598	10294	6293	5261	7963	8110	14968	14926	6718	858
25-29	189490	55173	25251	26599	11434	6747	5944	9152	9079	15340	16594	7230	946
30-34	194558	54939	24954	27206	12050	7425	6707	9925	9903	15140	17237	8176	892
35-39	202008	52115	26367	28126	13233	8314	7732	10830	10293	16651	18641	8798	905
40-44	216080	54003	29563	31256	14730	8894	8146	11318	11068	18211	18915	9009	965
45-49	201170	54138	28729	29665	13932	8091	6825	9586	9810	16666	15430	7248	1048
50-54	143649	36827	20042	20769	10427	6129	4815	7124	7290	11985	11704	5748	787
55-59	125978	29299	17905	17994	9331	5794	4749	6558	6555	11031	10635	5536	588
60-64	117121	24823	17155	16866	8913	5800	4506	6518	6230	10649	10111	4998	549
65-69	99029	19350	14930	14545	7486	4981	3869	5608	5313	9872	8374	4189	508
70-74	67381	13187	10310	10052	5010	3275	2585	3676	3625	7331	5345	2572	410
75-79	44894	8740	7052	6688	3400	2060	1690	2326	2392	5061	3524	1578	380
80-84	28563	5765	4677	4289	2144	1392	1091	1518	1486	3027	2070	891	210
85-89	11083	2281	1916	1664	831	592	413	542	560	1141	705	349	87
90-	3125	604	524	476	236	159	123	153	158	338	213	113	26
NAISET - KVINNOR - FEMALES													
YHTEENSÄ TOTALT TOTAL	2602708	672773	360895	374728	170894	106200	89939	131977	130046	228142	223615	100783	12713
- 4	159383	43221	20208	21783	9084	5714	5426	8046	7990	14319	16040	6749	800
5- 9	155065	37744	20084	21100	9243	6187	5699	8137	8158	14686	16377	6911	737
10-14	159734	36856	21354	21594	9984	6325	5804	8439	8404	15754	17260	7281	677
15-19	156985	36795	21544	21588	10204	6401	5586	8090	8083	15208	16006	6766	713
20-24	152994	41916	20827	21398	9371	5679	4887	7551	7291	13589	13639	6038	805
25-29	181856	57320	24005	25268	10264	6301	5433	8531	8521	13775	14908	6563	964
30-34	186083	54688	23841	25539	10968	6893	6411	9275	9282	14625	16156	7516	886
35-39	194429	53612	25687	27372	12232	7509	6893	9864	9602	15710	16938	8058	949
40-44	205966	57050	28471	30114	13408	7983	6747	9987	10043	16669	16809	7657	1025
45-49	194017	56535	27119	28595	12923	7504	5970	8790	9207	15455	14337	6630	949
50-54	144508	39306	19984	21156	9974	5962	4700	7023	7121	11788	11403	5456	632
55-59	132051	31944	18928	19520	9416	6056	4656	6853	6702	11306	10696	5392	580
60-64	133022	29287	19573	20174	10062	6452	5092	7266	6910	11792	10565	5326	520
65-69	130126	26943	19724	19975	9973	6376	5045	7378	7026	12175	10181	4748	579
70-74	113187	23773	17194	17717	8338	5543	4257	6159	5997	11208	8609	3802	587
75-79	90168	19630	13932	14119	6946	4197	3372	4850	4487	8888	6444	2777	523
80-84	68164	15459	10927	10668	5176	3131	2494	3521	3237	6611	4542	1961	434
85-89	33056	7792	5471	5192	2477	1447	1096	1630	1469	3354	2018	867	240
90-	11910	2899	2018	1851	845	537	364	582	513	1226	683	279	108

2. KESKIVÄKILUKU IÄN, SIVIILISÄÄDYN, SUKUPUOLEN, KUNTAMUODON JA KIELEN MUKAAN 1993
 MEDELFOKKNÄNGD EFTER ÅLDER, CIVILSTÄND, KÖN, KOMMUNTYP OCH SPRÅK 1993
 AGE OF THE MEAN POPULATION BY MARITAL STATUS, SEX, TYPE OF MUNICIPALITY AND LANGUAGE 1993

IKÄ ÅLDER AGE	KOKO MAA - HELA LANDET - WHOLE COUNTRY											KAUPUNGIT STÄDER URBAN MUNICIPALITIES		MUUT KUNNAT ÖVRIGA KOMMUNER RURAL MUNICIPALITIES	
	YHTEENSÄ TOTALT TOTAL			NAIMATTOMAT OGIFTA SINGLE		NAIMISSA GIFTA MARRIED		LESKET ÄNKLINGAR/ÄNKOR WIDOWED		ERONNEET FRÅNSKILDA DIVORCED		MS	M	MS	M
	MS	M	N	M	N	M	N	M	N	M	N				
KOKO VÄESTÖ - HELA BEFOLKNINGEN - TOTAL POPULATION															
YHTEENSÄ TOTALT TOTAL	5066447	2463739	2602708	1232620	1097918	1029158	1031134	51871	279582	150091	194076	3243196	1548475	1823251	915264
0	65535	33426	32109	33426	32109	-	-	-	-	-	-	42361	21618	23174	11808
1-4	260065	132791	127274	132791	127274	-	-	-	-	-	-	162001	82710	98064	50082
-4	325600	166217	159383	166217	159383	-	-	-	-	-	-	204362	104328	121238	61889
5-9	317055	161989	155066	161989	155066	-	-	-	-	-	-	189936	96900	127119	65089
10-14	326851	167116	159735	167116	159735	-	-	-	-	-	-	195937	99883	130914	67233
15-19	321335	164350	156986	164164	155932	185	1040	-	1	1	13	198405	100532	122931	63818
20-24	312930	159935	152995	149693	130792	9843	20975	8	46	392	1183	213119	105925	99811	54010
25-29	371347	189491	181856	131753	98681	53625	75765	54	240	4060	7171	260955	131314	110392	58177
30-34	380641	194558	186083	86849	58134	96427	112229	136	726	11147	14995	252481	127988	128161	66570
35-39	396438	202008	194430	60998	38971	121694	130807	390	1777	18928	22875	254981	127683	141457	74326
40-44	422046	216080	205966	45562	28276	142659	143402	876	3820	26985	30469	271949	135527	150097	80553
45-49	395188	201171	194017	29971	19865	141211	136501	1477	6599	28512	31054	260371	129405	134817	71766
50-54	288157	143649	144508	17999	13423	104299	100268	1829	8880	19523	21938	187211	91178	100947	52471
55-59	258030	125979	132052	15564	12536	92541	87401	2857	14334	15017	17782	163318	75716	94713	48463
60-64	250143	117121	130222	13500	13118	87959	80476	4593	24904	11071	14526	155877	70247	94266	46874
65-69	229156	99030	130126	10165	13894	74665	65712	6888	38799	7312	11723	141313	58353	87843	40677
70-74	180569	67382	113188	5365	12629	50392	42764	7838	49468	3788	8327	111510	39895	69059	27487
75-79	135063	44895	90169	2953	10842	31022	21756	8962	51630	1959	5941	84335	26855	50728	18040
80-84	96728	28564	68164	1836	9271	16817	9649	8908	45327	1004	3917	60514	16882	36214	11682
85-	59175	14209	44966	931	7375	5824	2392	7059	33033	396	2166	36626	8067	22549	6142
SUOMENKIELISET - FINNSPRÅKIGA - FINNISH-SPEAKING POPULATION															
YHTEENSÄ TOTALT TOTAL	4720105	2292125	2427981	1155029	1028198	948016	957694	47219	258226	141861	183863	3015665	1436681	1704441	855444
0	61092	31152	29940	31152	29940	-	-	-	-	-	-	39476	20135	21616	11018
1-4	242920	123931	118989	123931	118989	-	-	-	-	-	-	151295	77192	91626	46739
0-4	304012	155083	148929	155083	148929	-	-	-	-	-	-	190771	97327	113241	57757
5-9	296501	151385	145116	151385	145116	-	-	-	-	-	-	177251	90314	119250	61072
10-14	306592	156605	149987	156605	149987	-	-	-	-	-	-	183621	93520	122971	63085
15-19	301582	154125	147457	153978	146515	147	928	-	1	1	13	186067	94174	115515	59552
20-24	291053	148704	142349	139697	122220	8661	18975	3	43	344	1112	198062	98284	92992	50420
25-29	345270	175857	169413	123412	92549	48678	69854	40	218	3728	6793	242190	121444	103080	54413
30-34	355472	181377	174095	81870	54741	88889	104433	121	681	10498	14240	235140	118810	120332	62568
35-39	371623	189069	182555	57767	36739	112950	122297	367	1677	17985	21843	238708	119140	132915	69929
40-44	396516	202582	193934	43186	26702	132842	134501	821	3647	25733	29085	255386	126818	141130	75764
45-49	368654	186945	181709	28188	18672	130404	127367	1387	6233	26967	29437	242814	120117	125840	66829
50-54	268828	133536	135293	16950	12670	96466	93475	1709	8410	18412	20739	174391	84584	94437	48952
55-59	241560	117686	123874	14691	11830	86115	81605	2684	13587	14197	16853	152595	72189	88955	45498
60-64	233590	109017	124573	12773	12384	81473	74791	4258	23551	10514	13848	145254	65199	88336	43818
65-69	212271	91155	121116	9455	13004	68436	60592	6376	36407	6888	11114	130528	53479	81743	37676
70-74	165138	60920	104218	4891	11659	45390	38836	7122	45917	3517	7807	101336	35742	63802	25178
75-79	122452	40199	82254	2652	9845	27650	19472	8098	47459	1799	5479	75968	23854	46485	16345
80-84	86826	25389	61437	1641	8282	14849	8495	7977	41062	923	3598	53779	14761	33047	10628
85-	52171	12495	39677	809	6359	5070	2075	6258	29336	358	1907	31808	6930	20364	5565
RUOTSINKIELISET - SVENSKSPRÅKIGA - SWEDISH-SPEAKING POPULATION															
YHTEENSÄ TOTALT TOTAL	296033	144308	151725	66271	60973	66986	61406	4495	20649	6556	8698	186326	89162	109707	55146
0	3631	1856	1775	1856	1775	-	-	-	-	-	-	2230	1149	1401	707
1-4	14538	7493	7045	7493	7045	-	-	-	-	-	-	8589	4417	5949	3076
-4	18169	9349	8820	9349	8820	-	-	-	-	-	-	10819	5566	7350	3783
5-9	16768	8622	8147	8622	8147	-	-	-	-	-	-	9659	4981	7110	3641
10-14	17042	8876	8166	8876	8166	-	-	-	-	-	-	9765	5045	7277	3831
15-19	17101	8824	8277	8821	8250	4	27	-	-	-	-	10165	5207	6936	3618
20-24	17390	8875	8515	8543	7656	325	842	-	1	8	17	11304	5628	6087	3247
25-29	18559	9454	9105	6983	5451	2372	3431	2	6	98	218	12289	6181	6270	3273
30-34	17689	9049	8640	4113	3002	4592	5143	2	21	343	474	11164	5668	6525	3382
35-39	19153	9876	9278	2869	2037	6333	6450	15	65	660	727	11635	6003	7519	3873
40-44	21310	11107	10203	2165	1460	7938	7460	44	138	962	1146	13106	6741	8204	4367
45-49	23756	12512	11244	1670	1131	9479	8322	78	327	1287	1465	15298	7906	8458	4607
50-54	17663	9160	8503	997	715	7046	6278	113	430	1005	1080	11512	5861	6151	3300
55-59	15233	7611	7622	828	674	5864	5419	166	695	753	835	9740	4796	5493	2816
60-64	15847	7709	8138	699	709	6164	5488	327	1301	519	641	10089	4761	5759	2948
65-69	16398	7608	8790	685	868	6023	5003	499	230	402	589	10426	4678	5972	2930
70-74	15076	6299	8777	461	951	4883	3854	700	3464	256	508	9924	4035	5152	2264
75-79	12342	4593	7749	292	977	3299	2250	850	4073	153	450	8161	2921	4182	1672
80-84	9705	3116	6589	188	973	1935	1134	915	4179	79	305	6587	2081	3118	1035
85-	6837	1671	5167	116	991	734	309	787	3622	34	246	4688	1107	2150	564

3. VÄESTÖ SUKUPUOLEN JA IÄN MUKAAN 1984-93
FOLKMÄNGD EFTER KÖN OCH ÅLDER 1984-93
POPULATION BY SEX AND AGE 1984-93

IKÄ ÅLDER AGE	VUOSI - ÅR - YEAR									
	1993	1992	1991	1990	1989	1988	1987	1986	1985	1984
MOLEMMAT SUKUPUOLET - BÅDA KÖNEN - BOTH SEXES										
	5077912	5054982	5029002	4998478	4974383	4954359	4938602	4925644	4910664	4893748
0- 4	326440	324759	317756	312485	309419	311064	314880	321566	324742	325311
5- 9	315622	318487	324511	326827	327075	322414	321314	323446	324668	324668
10-14	328667	325034	323331	324891	325775	323585	315649	308733	303344	301526
15-19	325595	317075	309680	303383	301284	304154	318025	332536	345381	356320
20-24	306405	319454	332830	343608	353391	363775	370748	374244	377268	379548
25-29	368480	374213	376431	376821	377940	377764	375276	374777	382333	386743
30-34	382300	378982	380129	383326	386877	391222	397877	404391	405916	411379
35-39	393435	399440	405035	405368	410165	417907	428782	436309	444575	439954
40-44	417037	427055	433899	441173	436378	413394	385651	345642	329792	302189
45-49	409135	381240	341453	325282	297913	294692	292980	299754	281599	284840
50-54	289144	287170	293585	275265	278177	270273	261688	259572	261536	264891
55-59	262399	253661	251058	252434	255274	260096	267091	269110	269654	268257
60-64	247125	253161	254554	254650	252983	250160	248274	245621	243344	241852
65-69	230284	228027	225198	222601	220838	209574	203126	199157	192869	187069
70-74	183669	177469	173336	167296	161743	168554	169502	172367	176233	179077
75-79	134943	135183	136969	139532	140896	140883	140626	138222	135202	131128
80-84	96931	96524	94277	91593	88552	84877	81139	77189	73642	71141
85-	60301	58048	54970	51943	49703	47053	44874	42440	39698	37855
MIEHET - MÄN - MALES										
	2470196	2457282	2443042	242 6204	2412760	2401368	2392868	2385866	2377780	2369228
0- 4	166569	165864	162288	159773	158072	158829	160796	164400	165994	166464
5- 9	161237	162741	165997	167076	167346	166324	164877	164081	165243	165973
10-14	168033	166199	165090	165979	166516	165459	165145	158287	155314	154149
15-19	166427	162272	158767	155219	153928	155602	162425	169580	176112	181666
20-24	156736	163134	169630	175039	180017	185256	188923	190928	192739	194142
25-29	187952	191029	192300	192527	193158	193106	191995	193236	195856	198250
30-34	195434	193682	194261	196001	197918	199831	203365	207005	208099	211233
35-39	200415	203601	206710	207180	209916	214784	220731	224699	228883	226606
40-44	213391	218769	222410	226073	228004	211665	197535	176796	168445	153777
45-49	208269	194072	173557	165065	150596	148425	147360	150573	141130	142835
50-54	144260	143038	146054	136588	138055	134091	129606	128346	128346	130626
55-59	128255	123702	122134	122808	123603	125373	128318	128880	128302	126867
60-64	115969	118273	118437	117581	115967	113819	111253	108177	105312	103007
65-69	100353	97706	94656	91843	89510	84085	80710	78807	76014	73721
70-74	68920	65843	64059	61511	59336	61666	61983	63217	65008	66244
75-79	44886	44903	45645	46613	47051	47018	47131	46271	45030	43712
80-84	28550	28577	27944	26903	25999	24674	23538	22374	21320	20682
85-	14540	13877	13103	12425	11968	11361	10777	10209	9528	9274
NAISET - KVINNOR - FEMALES										
	2607716	2597700	2585960	2572274	2561623	2552991	2545734	2539778	2532884	2524520
0- 4	159871	158895	155468	152712	151347	152235	154084	157166	158748	158847
5- 9	154385	155746	158514	159751	159729	159008	157537	157233	158203	158695
10-14	160634	158035	158241	158912	159259	158126	154104	150446	148030	147377
15-19	159168	154803	150913	148164	147356	148552	155600	162956	169269	174654
20-24	149669	156320	163200	168569	173374	178519	181825	183316	184529	185406
25-29	180528	183184	184131	184294	184782	184658	183281	184241	186477	188493
30-34	186866	185300	185868	187325	188959	191391	194512	197386	197817	200146
35-39	193020	195839	198325	198188	200249	203123	208051	211610	215692	213348
40-44	203646	208286	211489	215100	212574	201729	188116	168846	161347	148412
45-49	200866	187168	167896	160217	147317	146267	145620	149181	140469	142005
50-54	144884	144132	147531	138677	140122	136182	132082	131226	132085	134265
55-59	134144	129959	128924	129626	131671	134723	137021	140230	141352	141390
60-64	131156	134888	136117	137069	137016	136341	137021	137444	138032	138845
65-69	129931	130321	130542	130758	131328	125489	122416	120350	116855	113348
70-74	114749	111626	109277	105785	102407	106888	107519	109150	111315	112833
75-79	90057	90280	91324	92919	93845	93865	93495	91951	90172	87416
80-84	68381	67947	66333	64690	62553	60203	57601	54819	52322	50459
85-	45761	44191	41867	39518	37735	35692	34097	32231	30170	28581

4. VÄESTÖNNUOTOKSET JA KESKIVÄKILUKU 1984-93
BEFOLKNINGSFÖRÄNDRINGAR OCH MEDELFOLKMÄNGD 1984-93
VITAL STATISTICS AND MEAN POPULATION 1984-93

VUOSI ÅR	ELÄVÄNÄ SYNTYNEET LEVANDE FÖDDA LIVE BIRTHS	KUOLLEET DÖDA DEATHS	SYNTYNEIDEN ENEMMYYS NATIVITETS- ÖVERSKOTT EXCESS OF BIRTHS	MAAHAN- MUUTTO ENEMMYYS INVAND- RING IMMIG- RATION	MAASTA- MUUTTO UTVAND- RING EMIG- RATION	NETTOMAAHAN- MUUTTO NETTOINVAND- RING NET IMMIGRATION	VÄESTÖNLISÄYS FOLKÖKNING INCREASE OF POPULATION	SOLMITUT AVIOLIITOT INCÄNGNA ÄKTENSKAP MARRIAGES	AVIOEROT ÄKTENSKAPS- SKILLNADER DIVORCES	KESKIVÄKILUKU MEDELFOLKMÄNGD MEAN POPULATION
1984	65076	45098	19978	11686	7467	4219	24197	28550	9652	4881803
1985	62796	48198	14598	10465	7739	2726	17324	25751	9064	4902206
1986	60632	47135	13497	9927	8269	1658	15155	25820	9742	4918154
1987	59827	47949	11878	9142	8475	667	12545	26259	10110	4932123
1988	63316	49063	14253	9720	8447	1273	15526	25933	12146	4946481
1989	63348	49110	14238	11219	7374	3845	18083	24569	14365	4964371
1990	65549	50058	15491	13558	6477	7081	22572	24997	13127	4986431
1991	65395	49294	16101	19001	5984	13017	29118	24732	12820	5013740
1992	66731	49844	16887	14554	6055	8499	25386	23560	12949	5041992
1993	64826	50988	13838	14795	6405	8390	22228	24660	12753	5066447

o/oo KESKIVÄKILUVUSTA - PÅ 1 000 AV MEDELFOLKMÄNGDEN - PER 1 000 MEAN POPULATION

1984	13.3	9.2	4.1	2.4	1.5	0.9	5.0	5.8	2.0	.
1985	12.8	9.8	3.0	2.1	1.6	0.6	3.5	5.3	1.8	.
1986	12.3	9.6	2.7	2.0	1.7	0.3	3.1	5.2	3.0	.
1987	12.1	9.7	2.4	1.9	1.7	0.1	2.5	5.3	2.0	.
1988	12.8	9.9	2.9	2.0	1.7	0.3	3.1	5.2	2.5	.
1989	12.8	9.9	2.9	2.3	1.5	0.8	3.6	4.9	2.9	.
1990	13.1	10.0	3.1	2.7	1.3	1.4	4.5	5.0	2.6	.
1991	13.0	9.8	3.2	3.8	1.2	2.6	5.8	4.9	2.6	.
1992	13.2	9.9	3.3	2.9	1.2	1.7	5.0	4.7	2.6	.
1993	12.8	10.1	2.7	2.9	1.3	1.7	4.4	4.9	2.5	.

5. KAUPUNKIEN JA MUIDEN KUNTIEN VÄESTÖNMUUTOKSET 1977-93
 BEFOLKNINGSFÖRÄNDRINGAR I STÄDER OCH ÖVRIGA KOMMUNER 1977-93
 VITAL STATISTICS OF URBAN AND RURAL MUNICIPALITIES 1977-93

VUOSI ÅR	ELÄVÄNÄ SYNTYNEET LEVANDE FÖDDA LIVE BIRTHS	KUOLLEET DÖDA DEATHS	SYNTYNEIDEN ENEMMYYS NATIVITETS- ÖVERSÖTT EXCESS OF BIRTHS	NETTOMAASSA- MUUTTO INRIKES OMFLYTTNING NETTO INTERNAL MIGRATION, NET	NETTOMAAHAN- MUUTTO NETTOINVAND- RING NET IMMIGRATION	VÄESTÖNLISÄYS FOLKÖKNING INCREASE OF POPULATION	ALUEJÄRJESTELYT JA KUNTAMUODON MUUTOKSET OMRÅDESREGLERINGAR OCH FÖRÄNDRINGAR AV KOMMUNTYP REGIONAL REARRANGE- MENTS, CHANGES IN TYPE OF MUNICIPALITY	KESKIVÄKILUKU MEDELFOKTMÄNGD MEAN POPULATION
KAUPUNGIT - STÄDER - URBAN MUNICIPALITIES								
1977	42 022	23 935	18 087	-1 035	-7 916	9 136	32 682	2 828 305
1978	40 256	24 017	16 239	-2 467	-6 797	6 975	-12	2 837 368
1979	39 768	24 097	15 671	43	-4 505	11 209	440	2 846 369
1980	39 364	24 634	14 730	644	-1 525	13 849	4	2 858 614
1981	39 362	24 833	14 529	-1 236	2 459	15 752	1 053	2 873 712
1982	40 833	24 048	16 785	-4 395	3 865	16 255	-	2 889 221
1983	40 945	25 324	15 621	-5 933	3 940	13 628	17	2 910 467
1984	39 483	25 385	14 098	-3 104	2 444	13 438	2	2 917 135
1985	38 002	26 925	11 077	-548	1 376	11 905	2 252	2 930 865
1986	37 997	27 811	10 186	-2 205	1 023	9 004	95 176	3 037 980
1987	37 740	28 158	9 582	-962	763	9 383	-	3 047 658
1988	39 916	28 991	10 925	-5 205	1 133	6 853	-	3 055 944
1989	39 543	28 973	10 570	-8 585	2 885	4 870	1 169	3 063 264
1990	40 835	29 881	10 954	-4 362	5 378	11 970	-	3 073 388
1991	41 030	29 170	11 860	-2 278	9 187	18 769	-	3 089 746
1992	42 056	30 004	12 052	222	6 564	18 838	36 896	3 127 364
1993	42 521	31 384	11 137	2 167	6 557	19 861	78 355	3 243 196
o/oo KESKIVÄKILUVUSTA - PÄ 1 000 AV MEDELFOKTMÄNGDEN - PER 1 000 MEAN POPULATION								
1977	14,9	8,5	6,4	-0,4	-2,8	3,2	11,6	.
1978	14,2	8,5	5,7	-0,9	-2,4	2,5	0,0	.
1979	14,0	8,5	5,5	0,0	-1,6	3,9	0,2	.
1980	13,8	8,6	5,2	0,2	-0,5	4,8	0,0	.
1981	13,7	8,6	5,1	-0,4	0,9	5,5	0,4	.
1982	14,1	8,3	5,8	-1,5	1,3	5,6	-	.
1983	14,1	8,7	5,4	-2,0	1,4	4,7	0,0	.
1984	13,5	8,7	4,8	-1,1	0,8	4,6	0,0	.
1985	13,0	9,2	3,8	-0,2	0,5	4,1	0,8	.
1986	12,5	9,2	3,4	-0,7	0,3	3,0	31,3	.
1987	12,4	9,2	3,1	-0,3	0,3	3,1	-	.
1988	13,1	9,5	3,6	-1,7	0,4	2,2	-	.
1989	12,9	9,5	3,5	-2,8	0,9	1,6	0,4	.
1990	13,3	9,7	3,6	-1,4	1,7	3,9	-	.
1991	13,3	9,4	3,8	-0,7	3,0	6,1	-	.
1992	13,4	9,6	3,9	0,1	2,1	6,0	11,8	.
1993	13,1	9,7	3,4	0,7	2,0	6,1	24,2	.
MUUT KUNNAT - ÖVRIGA KOMMUNER - RURAL MUNICIPALITIES								
1977	23 637	20 130	3 507	1 035	-2 713	1 829	-32 682	1 910 597
1978	23 727	19 675	4 052	2 467	-2 346	4 173	12	1 915 160
1979	23 660	19 641	4 019	-43	-2 034	1 942	-440	1 918 321
1980	23 700	19 764	3 936	-644	327	3 619	-4	1 920 922
1981	24 107	19 571	4 536	1 236	3 270	9 042	-1 053	1 926 253
1982	25 273	19 360	5 913	4 395	3 393	13 701	-	1 937 712
1983	25 947	20 064	5 883	5 933	2 867	14 683	-17	1 959 391
1984	25 593	19 713	5 880	3 104	1 775	10 759	-2	1 964 669
1985	24 794	21 273	3 521	548	1 350	5 419	-2 252	1 971 341
1986	22 635	19 324	3 311	2 205	635	6 151	-95 176	1 880 174
1987	22 087	19 791	2 296	962	-96	3 162	-	1 884 465
1988	23 400	20 072	3 328	5 205	140	8 673	-	1 890 537
1989	23 805	20 137	3 668	8 585	960	13 213	-1 169	1 901 108
1990	24 714	20 177	4 537	4 362	1 703	10 602	-	1 913 043
1991	24 365	20 124	4 241	2 278	3 830	10 349	-	1 923 995
1992	24 675	19 840	4 835	-222	1 935	6 548	-36 896	1 914 629
1993	22 305	19 604	2 701	-2 167	1 833	2 367	-78 355	1 823 251
o/oo KESKIVÄKILUVUSTA - PÄ 1 000 AV MEDELFOKTMÄNGDEN - PER 1 000 MEAN POPULATION								
1977	12,4	10,5	1,8	0,5	-1,4	1,0	-17,1	.
1978	12,4	10,3	2,1	1,3	-1,2	2,2	0,0	.
1979	12,3	10,2	2,1	-0,0	-1,1	1,0	-0,2	.
1980	12,3	10,3	2,0	-0,3	0,2	1,9	-0,0	.
1981	12,5	10,2	2,4	0,6	1,7	4,7	-0,5	.
1982	13,0	10,0	3,1	2,3	1,8	7,1	-	.
1983	13,3	10,3	3,0	3,0	1,5	7,5	0,0	.
1984	13,0	10,0	3,0	1,6	0,9	5,5	-0,0	.
1985	12,6	10,8	1,8	0,3	0,7	2,7	-1,1	.
1986	12,0	10,3	1,8	1,2	0,3	3,3	-50,6	.
1987	11,7	10,5	1,2	0,5	0,1	1,7	-	.
1988	12,4	10,6	1,8	2,8	0,1	4,6	-	.
1989	12,5	10,6	1,9	4,5	0,5	7,0	-0,6	.
1990	12,9	10,5	2,4	2,3	0,9	5,5	-	.
1991	12,7	10,5	2,2	1,2	2,0	5,4	-	.
1992	12,9	10,4	2,5	-0,1	1,0	3,4	-19,3	.
1993	12,2	10,8	1,5	1,2	1,0	1,3	-43,0	.

6. VÄESTÖNMUUTOKSET LÄÄNEITTÄIN 1976-93
BEFOLKNINGSFÖRÄNDRINGAR LÄNSVIS 1976-93
VITAL STATISTICS BY PROVINCE 1976-93

VUOSIKESKIARVO ÅRSMEDEL TAL ANNUAL MEAN	LÄÄNI - LÄN - PROVINCE											ÅRVENAN- MAAN- MAAKUN- TA LANDS- KAPET ÅLAND	KOKO MAA HELA LANDET WHOLE COUNTRY
	UUDENMAAN NYLANDS	TURUN- PORIN ÅBO- B: BORGS	HÄMEEN TAVASTE- HUS	KYMEN KYMENE	MIKKELIN S: T MICHELS	POHJOIS- KARJALAN NORRA KARELENS	KUOPION KUOPIO	KESKI- SUOMEN MELLERSTA FINLANDS	VAASAN VASA	OULUN ULEÅ- BORGS	LAPIN LAPPLANDS		
VUOSI ÅR YEAR													
SYNTYNEIDEN ENEMMYYS - NATIVITETSÖVERSKOTT - EXCESS OF BIRTHS													
1976-80	5 897	2 241	2 176	607	91	381	855	953	2 278	3 627	1 293	61	20 460
1981-85	5 910	1 876	1 798	274	193	516	862	848	2 271	3 662	1 311	50	19 569
1986-90	5 745	884	1 036	-187	-109	228	466	570	1 463	2 735	957	81	13 871
1989	6 107	772	1 164	-194	-73	245	388	600	1 444	2 745	1 014	26	14 238
1990	6 607	1 100	1 296	-83	-92	273	442	641	1 547	2 694	930	136	15 491
1991	7 139	843	1 641	-212	-205	230	664	782	1 319	2 830	1 002	68	16 101
1992	7 901	987	1 755	-101	-176	242	581	736	1 341	2 733	841	47	16 887
1993	7 356	548	1 204	-242	-439	42	126	588	1 102	2 701	764	88	13 838
o/oo KESKIVÄKILUVUSTA - PÅ 1 000 AV MEDELFOKTMÄNGDEN - PER 1 000 MEAN POPULATION													
1976-80	5,3	3,2	3,3	1,8	0,4	2,2	3,4	3,9	5,3	8,8	6,6	2,7	4,3
1981-85	5,1	2,6	2,7	0,8	0,9	2,9	3,4	3,5	5,2	8,6	6,6	2,1	4,0
1986-90	4,7	1,2	1,5	-0,6	-0,5	1,3	1,8	2,3	3,3	6,3	4,8	3,4	2,8
1989	5,0	1,1	1,7	-0,6	-0,4	1,4	1,5	2,4	3,2	6,3	5,1	1,1	2,9
1990	5,3	1,5	1,9	-0,2	-0,4	1,5	1,7	2,5	3,5	6,1	4,6	5,6	3,1
1991	5,7	1,2	2,4	-0,6	-1,0	1,3	2,6	3,1	3,0	6,4	5,0	2,8	3,2
1992	6,2	1,3	2,6	-0,3	-0,8	1,4	2,2	2,9	3,0	6,1	4,2	1,9	3,3
1993	5,7	0,8	1,7	-0,7	-2,1	0,2	0,5	2,3	2,5	6,0	3,8	3,5	2,7
MAASSAMUUTON NETTOMUUTTO - INRIKES NETTOFLYTTNING - INTERNAL NET MIGRATION													
1976-80	3 759	-275	-323	-624	-330	-397	-412	-383	173	-775	-561	146	
1981-85	5 133	-461	378	-1 117	-201	-447	-231	-171	-697	-1 426	-833	73	
1986-90	4 557	-350	1 316	-983	-66	-422	-390	279	-1 327	-1 463	-1 213	61	
1989	549	-299	1 932	-434	470	44	-147	831	-1 034	-723	-1 218	29	
1990	2 304	-612	1 146	-470	-12	-148	-192	515	-994	-825	-804	92	
1991	2 425	-539	618	-408	-552	-27	-183	555	-852	-524	-599	86	
1992	1 999	-424	612	-738	-264	-58	-50	141	-455	-486	-330	53	
1993	4 094	-516	483	-946	-354	-204	-329	-114	-693	-936	-541	56	
o/oo KESKIVÄKILUVUSTA - PÅ 1 000 AV MEDELFOKTMÄNGDEN - PER 1 000 MEAN POPULATION													
1976-80	3,4	-0,4	-0,5	-1,8	-1,6	-2,2	-1,6	-1,6	0,4	-1,9	-2,9	6,5	
1981-85	4,4	-0,6	0,6	-3,3	-1,0	-2,5	-0,9	-0,7	-1,6	-3,3	-4,2	3,1	
1986-90	3,7	-0,5	1,9	-2,9	-0,3	-2,4	-1,5	1,1	-3,0	-3,4	-6,1	2,6	
1989	0,4	-0,4	2,8	-1,3	2,3	0,2	-0,6	3,3	-2,3	-1,7	-6,1	1,2	
1990	1,9	-0,8	1,7	-1,4	-0,1	-0,8	-0,7	2,0	-2,2	-1,9	-4,0	3,8	
1991	1,9	-0,7	0,9	-1,2	-2,7	-0,2	-0,7	2,2	-1,9	-1,2	-3,0	3,5	
1992	1,6	-0,6	0,9	-2,2	-1,3	-0,3	-0,2	0,6	-1,0	-1,1	-1,6	2,1	
1993	3,2	-0,7	0,7	-2,8	-1,7	-1,1	-1,3	-0,4	-1,5	-2,1	-2,7	2,2	
NETTOMAAHANMUUTTO - NETTOINVANDRING - NET IMMIGRATION													
1976-80	-2 056	-1 001	-907	-300	-91	-133	-257	-281	-743	-669	-955	-101	-7 494
1981-85	1 187	595	551	121	84	103	158	256	727	822	702	42	5 348
1986-90	1 325	361	347	98	46	58	66	138	50	233	141	41	2 905
1989	1 700	370	454	100	56	82	134	155	23	422	243	106	3 845
1990	2 884	925	844	282	189	107	137	345	376	446	428	118	7 081
1991	5 663	1 572	1 409	724	538	366	435	453	739	636	430	52	13 017
1992	3 793	1 066	765	511	403	235	277	337	394	420	257	41	8 499
1993	3 916	1 086	972	388	227	298	290	273	424	379	197	-60	8 390
o/oo KESKIVÄKILUVUSTA - PÅ 1 000 AV MEDELFOKTMÄNGDEN - PER 1 000 MEAN POPULATION													
1976-80	-1,9	-1,4	-1,4	-0,9	-0,4	-0,8	-1,0	-1,2	-1,7	-1,6	-4,9	-4,5	-1,6
1981-85	1,0	0,8	0,8	0,4	0,4	0,6	0,6	1,0	1,7	1,9	3,5	1,8	1,1
1986-90	1,1	0,5	0,5	0,3	0,2	0,3	0,3	0,6	0,1	0,5	0,7	1,7	0,6
1989	1,4	0,5	0,7	0,3	0,3	0,5	0,5	0,6	0,1	1,0	1,2	4,4	0,8
1990	2,3	1,3	1,2	0,8	0,9	0,6	0,5	1,4	0,8	1,0	2,1	4,8	1,4
1991	4,5	2,2	2,1	2,2	2,6	2,1	1,7	1,8	1,7	1,4	2,1	2,1	2,6
1992	3,0	1,5	1,1	1,5	1,9	1,3	1,1	1,3	0,9	0,9	1,3	1,6	1,7
1993	3,0	1,6	1,3	1,2	1,1	1,7	1,1	1,1	0,9	0,8	1,0	-2,4	1,7
VÄESTÖNLISÄYS 1) - FOLKÖKNING 1) - INCREASE OF POPULATION 1)													
1976-80	7 599	964	946	-317	-330	-148	186	289	1 709	2 183	-220	105	12 966
1981-85	12 229	2 010	2 726	-722	75	172	789	932	2 301	3 058	1 180	165	24 916
1986-90	11 628	895	2 699	-1 071	-128	-136	142	988	185	1 505	-115	183	16 775
1989	8 356	843	3 550	-528	453	371	375	1 586	433	2 444	39	161	18 083
1990	11 795	1 413	3 286	-271	85	232	387	1 501	929	2 315	554	346	22 572
1991	15 227	1 876	3 668	104	-219	569	916	1 790	1 206	2 942	833	206	29 118
1992	13 693	1 629	3 132	-328	-37	419	808	1 214	1 280	2 667	768	141	25 386
1993	15 366	1 118	2 659	-800	-566	136	87	747	833	2 144	420	84	22 228
o/oo KESKIVÄKILUVUSTA - PÅ 1 000 AV MEDELFOKTMÄNGDEN - PER 1 000 MEAN POPULATION													
1976-80	6,9	1,4	1,4	-0,9	-1,6	-0,8	0,7	1,2	4,0	5,3	-1,1	4,7	2,7
1981-85	10,6	2,8	4,1	-2,1	0,4	1,0	3,1	3,8	5,2	7,2	5,9	7,1	5,1
1986-90	9,5	1,2	4,0	-3,2	-0,6	-0,8	0,6	4,0	0,4	3,5	-0,6	7,6	3,4
1989	6,8	1,2	5,2	-1,6	2,2	2,1	1,5	6,3	1,0	5,6	0,2	6,7	3,6
1990	9,5	1,9	4,8	-0,8	0,4	1,3	1,5	6,0	2,1	5,3	2,8	14,2	4,5
1991	12,1	2,6	5,4	0,3	-1,1	3,2	3,6	7,1	2,7	6,7	4,1	8,3	5,8
1992	10,7	2,2	4,6	-1,0	-0,2	2,4	3,1	4,7	2,9	6,0	3,8	5,6	5,0
1993	12,0	1,6	3,7	-2,4	-2,7	0,8	0,3	2,9	1,9	4,8	2,1	3,4	4,4

1) Pl. aluejärjestelyt - Exkl. områdesregleringar - Excluding changes in population due to regional rearrangements

7. VÄESTÖNMUUTOKSET JA VÄKILUKU LÄÄNEITTÄIN 1993
 BEFOLKNINGSFÖRÄNDRINGAR OCH FOLKMÄNGD EFTER LÄN 1993
 VITAL STATISTICS AND POPULATION BY PROVINCE 1993

ALUE OMRÅDE AREA	ELÄV. SYN- TY- NEET	KUOL- LEET	SYNT. ENEM- MYYS	KUNT. OMPL.	VÄL. MELLAN	MUUTTOL. KOMM.	KUN- NASSA- MUUTTO	MAAHAN- MUUTTO	MAASTA- MUUTTO	NETTO- MAA- HANM.	VÄES- TÖN- LISÄYS	VÄKI- LUVUN KOR- JAUS	VÄKI- LUKU 31.12. 1993	SOLM. AVIO- LIITOT	AVIO- EROT
	LEV. FÖDDA	DÖDA	FÖD. ÖVER- SKOTT	TULO- MUUTTO	LÄHTÖ- MUUTTO	NETTO- MUUTTO	1)	INVAND- RING	UTVAND- RING	NETTO- IN- VANDR.	FOLK- ÖKNING	KOR- RIGE- RING	FOLK- MÄNGD	ING. ÄKTEN- SKAP	SKILS- MÄSSOR
KOKO MAA - HELA LANDET	64826	50988	13838	181333	181333	- 472035	14795	6405	8390	22228	702	5077912	24660	12753	
KAUPUNGIT - STÄDER	42521	31384	11137	119045	116878	2167	358355	11523	4966	6557	19861	-177	3253038	17826	9402
MUUT KUNNAT - ÖVRIGA KOMMUNER	22305	19604	2701	62288	64455	-2167	113680	3272	1439	1833	2367	879	1824874	6834	3351
UUDENMAAN LÄÄNI - NYLANDS LÄN	18504	11148	7356	60948	56854	4094	141464	6497	2581	3916	15366	398	1293696	7767	4022
KAUPUNGIT - STÄDER	15276	9261	6015	49861	45663	4198	124925	5805	2320	3485	13698	312	1066256	6722	3461
MUUT KUNNAT - ÖVRIGA KOMMUNER	3228	1887	1341	11087	11191	-104	16539	692	261	431	1668	86	227440	1045	561
TURUN JA PORIN LÄÄNI - ÅBO OCH BJÖRNEBORGS LÄN	8160	7612	548	23042	23558	-516	58149	1749	663	1086	1118	57	699190	3293	1701
KAUPUNGIT - STÄDER	5568	4795	773	14827	15138	-311	46717	1285	536	749	1211	17	463248	2418	1284
MUUT KUNNAT - ÖVRIGA KOMMUNER	2592	2817	-225	8215	8420	-205	11432	464	127	337	-93	40	235942	875	417
HÄMEEN LÄÄNI - TAVASTEHUS LÄN	8820	7616	1204	26089	25606	483	68860	1636	664	972	2659	-44	724586	3448	1992
KAUPUNGIT - STÄDER	5645	4831	814	15411	14813	598	52147	1227	515	712	2124	-302	457868	2410	1383
MUUT KUNNAT - ÖVRIGA KOMMUNER	3175	2785	390	10678	10793	-115	16713	409	149	260	535	258	266718	1038	609
KYMEN LÄÄNI - KYMENE LÄN	3681	3923	-242	9507	10453	-946	28610	658	270	388	-800	72	334309	1380	807
KAUPUNGIT - STÄDER	2548	2542	6	6204	6829	-625	22677	427	200	227	-392	-16	227297	1037	620
MUUT KUNNAT - ÖVRIGA KOMMUNER	1133	1381	-248	3303	3624	-321	5933	231	70	161	-408	88	107012	343	187
MIKKELIN LÄÄNI - S:T MICHELS LÄN	2141	2580	-439	7125	7479	-354	17420	336	109	227	-566	18	207419	815	424
KAUPUNGIT - STÄDER	1000	1016	-16	3266	3627	-361	10710	190	58	132	-245	-60	90815	445	246
MUUT KUNNAT - ÖVRIGA KOMMUNER	1141	1564	-423	3859	3852	7	6710	146	51	95	-321	78	116604	370	178
POHJOIS-KARJALAN LÄÄNI - NORRA KARELENS LÄN	2069	2027	42	5969	6173	-204	16165	414	116	298	136	47	178076	762	438
KAUPUNGIT - STÄDER	1200	1037	163	3321	3334	-13	10514	190	78	112	262	-4	97790	467	287
MUUT KUNNAT - ÖVRIGA KOMMUNER	869	990	-121	2648	2839	-191	5651	224	38	186	-126	51	80286	295	151
KUOPION LÄÄNI - KUOPIO LÄN	2970	2844	126	7711	8040	-329	25999	443	153	290	87	44	258793	1150	604
KAUPUNGIT - STÄDER	1842	1529	313	4626	4546	80	18650	332	101	231	624	-26	151534	780	433
MUUT KUNNAT - ÖVRIGA KOMMUNER	1128	1315	-187	3085	3494	-409	7349	111	52	59	-537	70	107259	370	171
KESKI-SUOMEN LÄÄNI - MELLERSTA FINLANDS LÄN	3223	2635	588	9337	9451	-114	22861	505	232	273	747	8	256744	1148	593
KAUPUNGIT - STÄDER	1786	1335	451	5147	5137	10	14436	386	155	231	692	-23	136165	729	367
MUUT KUNNAT - ÖVRIGA KOMMUNER	1437	1300	137	4190	4314	-124	8425	119	77	42	55	31	120579	419	226
VAASAN LÄÄNI - VASA LÄN	5774	4672	1102	10875	11568	-693	30179	1056	632	424	833	65	449282	1975	782
KAUPUNGIT - STÄDER	3077	2336	741	6149	6388	-239	20204	696	434	262	764	28	235481	1146	495
MUUT KUNNAT - ÖVRIGA KOMMUNER	2697	2336	361	4726	5180	-454	9975	360	198	162	69	37	213801	829	287
OULUN LÄÄNI - ULEÅBORGS LÄN	6563	3862	2701	12965	13901	-936	41360	731	352	379	2144	-30	447820	2054	879
KAUPUNGIT - STÄDER	3202	1756	1446	6424	7300	-876	24740	463	222	241	811	-41	221279	1207	521
MUUT KUNNAT - ÖVRIGA KOMMUNER	3361	2106	1255	6541	6601	-60	16620	268	130	138	1333	11	226541	847	358
LAPIN LÄÄNI - LAPPLANDS LÄN	2592	1828	764	6810	7351	-541	19364	617	420	197	420	42	202895	751	480
KAUPUNGIT - STÄDER	1239	858	381	3373	3701	-328	11487	433	235	198	251	-69	94899	409	288
MUUT KUNNAT - ÖVRIGA KOMMUNER	1353	970	383	3437	3650	-213	7877	184	185	-1	169	111	107996	342	192
AHVENANMAAN MAAKUNTA - LANDSKAPET ÅLAND	329	241	88	955	899	56	1604	153	213	-60	84	25	25102	117	31
KAUPUNKI - STAD	138	88	50	436	402	34	1148	89	112	-23	61	7	10406	56	17
MUUT KUNNAT - ÖVRIGA KOMMUNER	191	153	38	519	497	22	456	64	101	-37	23	18	14696	61	14

LIST OF TERMS

Koko maa - Whole country	Kunt. väl. muuttol. - Migration between municip.	Maastamuutto - Emigration
Kaupungit - Urban municipalities	Tulomuutto - In-migration	Nettomuutto - Net immigration
Muut kunnat - Rural municipalities	Lähtömuutto - Out-migration	Väestönlisäys - Increase of population
Eläv. syntyneet - Live births	Nettomuutto - Net migration	Väkiluvun korjaus - Correction of population
Kuolleet - Deaths	Kunnassamuutto - Migration within municipality	Väkiluku - Population
Synt. enemmyys - Excess of births	Maahanmuutto - Immigration	Solm. avioliitot - Marriages contracted
		Avioerot - Divorces

1) Näistä kiinteistöistä toiseen muuttoja 434 107 - Därav 434 107 flyttningar från en fastighet till en annan.
 Of these, 434 107 moves from one property to another.

8. RUOTSINKIELISEN VÄESTÖN VÄESTÖNMUUTOKSET JA VÄKILUKU LÄÄNEITTÄIN 1993
DEN SVENSKSPRÅKIGA BEFOLKNINGENS BEFOLKNINGSFÖRÄNDRINGAR OCH FOLKMÄNGD LÄNSVIS 1993
SWEDISH-SPEAKING POPULATION: VITAL STATISTICS AND POPULATION BY PROVINCE 1993

ALUE OMRÅDE AREA	ELÄV. SYN- TY- NEET	KUOL- LEET	SYNT. ENEM- MYYS	KUNT. VÄL. MUUTTOL. OMFL. MELLAN KOMM.			KUN- NASSA- MUUTTO	MAAHAN- MUUTTO	MAASTA- MUUTTO	NETTO- MAA- HAMM.	VÄES- TÖN- LISÄYS	VÄKI- LUVUN KOR- JAUS	VÄKI- LUKU 31.12. 1993	SOLM. AVIO- LIITOT	AVIO- EROT
	LEV. FÖDDA	DÖDA	FÖD. ÖVER- SKOTT	TULO- MUUTTO	LÄHTÖ- MUUTTO	NETTO- FLYTT- NING	FLYTTN. INOM KOMM.	INVAND- RING	UTVAND- RING	NETTO- IN- VANDR.	FOLK- ÖKNING	KOR- RICE- RING	FOLK- MÄNGD	ING. ÄKTEN- SKAP	SKILS- MÄSSOR
KOKO MAA - HELA LANDET	3651	4105	-454	7566	7566	-	19180	686	1105	-419	-873	70	295630	1285	459
KAUPUNGIT - STÄDER	2277	2715	-438	5041	5017	24	14874	509	830	-321	-735	-12	185952	882	336
MUUT KUNNAT - ÖVRIGA KOMMUNER	1374	1390	-16	2525	2549	-24	4306	177	275	-98	-138	82	109678	403	123
UUDENMAAN LÄÄNI - NYLANDS LÄN	1651	2136	-485	4015	3958	57	10494	291	461	-170	-598	-15	138185	610	257
KAUPUNGIT - STÄDER	1216	1621	-405	3011	2916	95	8667	242	383	-141	-451	-38	100601	469	209
PÄÄKAUPUNKISEUTU - HUVUDSTADSOMRÅDE	815	1055	-240	2157	2087	70	5673	195	305	-110	-280	-39	65402	342	139
MUUT KUNNAT - ÖVRIGA KOMMUNER	435	515	-80	1004	1042	-38	1827	49	78	-29	-147	23	37584	141	48
TURUN JA PORIN LÄÄNI - ÅBO OCH BJÖRNEBORGS LÄN	304	444	-140	731	683	48	1865	74	83	-9	-101	7	27203	119	47
KAUPUNGIT - STÄDER	208	237	-29	513	466	47	1486	58	61	-3	15	-7	17112	95	37
MUUT KUNNAT - ÖVRIGA KOMMUNER	96	207	-111	218	217	1	379	16	22	-6	-116	14	10091	24	10
HÄMEEN LÄÄNI - TAVASTEHUS LÄN	22	35	-13	146	109	37	163	6	33	-27	-3	1	2422	13	9
KAUPUNGIT - STÄDER	18	28	-10	91	76	15	132	6	29	-23	-18	-3	1776	6	6
MUUT KUNNAT - ÖVRIGA KOMMUNER	4	7	-3	55	33	22	31	-	4	-4	15	4	646	7	3
KYMEN LÄÄNI - Kymmene Län	18	37	-19	51	76	-25	92	6	7	-1	-45	11	1967	10	2
KAUPUNGIT - STÄDER	7	23	-16	31	55	-24	58	5	5	-	-40	1	1085	3	1
MUUT KUNNAT - ÖVRIGA KOMMUNER	11	14	-3	20	21	-1	34	1	2	-1	-5	10	882	7	1
MIKKELIN LÄÄNI - S:t Michels Län	4	4	-	28	27	1	14	-	-	-	1	-1	253	-	-
KAUPUNGIT - STÄDER	2	3	-1	13	16	-3	13	-	-	-	-4	-	124	-	-
MUUT KUNNAT - ÖVRIGA KOMMUNER	2	1	1	15	11	4	1	-	-	-	5	-1	129	-	-
POHJOIS-KARJALAN LÄÄNI - NORRA KARELENS LÄN	2	1	1	8	6	2	8	-	-	-	3	1	126	1	-
KAUPUNGIT - STÄDER	1	1	-	5	4	1	4	-	-	-	1	2	72	1	-
MUUT KUNNAT - ÖVRIGA KOMMUNER	1	-	1	3	2	1	4	-	-	-	2	-1	54	-	-
KUOPION LÄÄNI - KUOPIO LÄN	7	3	4	10	8	2	31	-	1	-1	5	1	262	2	-
KAUPUNGIT - STÄDER	5	3	2	8	7	1	28	-	1	-1	2	1	182	1	-
MUUT KUNNAT - ÖVRIGA KOMMUNER	2	-	2	2	1	1	3	-	-	-	3	-	80	1	-
KESKI-SUOMEN LÄÄNI - MELLERSTA FINLANDS LÄN	2	5	-3	27	27	-	23	4	7	-3	-6	-1	339	-	2
KAUPUNGIT - STÄDER	-	5	-5	19	16	3	10	3	5	-2	-4	-1	222	-	-
MUUT KUNNAT - ÖVRIGA KOMMUNER	2	-	2	8	11	-3	13	1	2	-1	-2	-	117	-	2
VAASAN LÄÄNI - VASA LÄN	1324	1202	122	1656	1817	-161	4997	184	334	-150	-189	32	100445	422	110
KAUPUNGIT - STÄDER	689	706	-17	952	1082	-130	3429	123	250	-127	-274	26	54650	255	67
MUUT KUNNAT - ÖVRIGA KOMMUNER	635	496	139	704	735	-31	1568	61	84	-23	85	6	45795	167	43
OULUN LÄÄNI - ULEÅBORGS LÄN	5	4	1	29	32	-3	20	3	6	-3	-5	-1	471	-	4
KAUPUNGIT - STÄDER	3	4	-1	18	21	-3	12	-	4	-4	-8	-2	340	-	1
MUUT KUNNAT - ÖVRIGA KOMMUNER	2	-	2	11	11	-	8	3	2	1	3	1	131	-	3
LAPIN LÄÄNI - LAPPLANDS LÄN	1	4	-3	25	19	6	27	7	4	3	6	-2	299	1	-
KAUPUNGIT - STÄDER	-	3	-3	11	7	4	18	2	3	-1	-	-1	142	-	-
MUUT KUNNAT - ÖVRIGA KOMMUNER	1	1	-	14	12	2	9	5	1	4	6	-1	157	1	-
AHVENANMAAN MAAKUNTA - LANDSKAPET ÅLAND	311	230	81	840	804	36	1446	111	169	-58	59	37	23658	107	28
KAUPUNKI - STAD	128	81	47	369	351	18	1017	70	89	-19	46	10	9646	52	15
MUUT KUNNAT - ÖVRIGA KOMMUNER	183	149	34	471	453	18	429	41	80	-39	13	27	14012	55	13

LIST OF TERMS

Koko maa - Whole country
Kaupungit - Urban municipalities
Muut kunnat - Rural municipalities
Eläv. syntyneet - Live births
Kuolleet - Deaths
Synt. enemmyys - Excess of births

Kunt. väl. muuttol. - Migration between municip.
Tulomuutto - In-migration
Lähtömuutto - Out-migration
Nettomuutto - Net migration
Kunnassamuutto - Migration within municipality
Maahanmuutto - Immigration

Maastamuutto - Emigration
Nettomaahanmuutto - Net immigration
Väestönlisäys - Increase of population
Väkiluvun korjaus - Correction of population
Väkiluku - Population
Solm. avioliitot - Marriages contracted

9. AVIOITUNEISUUSLUVUT 1) IÄN JA SUKUPUOLEN MUKAAN 1976-93
GIFTERMÄLSTAL 1) EFTER ÅLDER OCH KÖN 1976-93
MARRIAGE RATES 1) BY AGE AND SEX 1976-93

UUOSI ÄR YEAR	15-19	20-24	25-29	30-34	35-39	40-44	45-49	50-54	55-59	60-	20-39	o/oo 2)
MIEHET - MÄN - MALES												
1976-80	4,7	68,9	101,1	64,8	36,9	22,1	15,9	11,3	9,7	4,4	74,1	12,9
1981-85	3,4	50,5	93,4	60,5	39,0	24,7	17,5	11,4	8,8	4,2	62,4	12,2
1986-90	2,1	34,7	76,3	54,0	30,8	22,8	17,2	11,5	8,1	3,5	49,5	10,5
1991	2,0	31,2	70,8	52,7	27,3	17,6	15,2	11,3	9,2	3,9	46,3	10,2
1992	1,4	27,8	66,6	51,6	28,2	17,3	16,0	11,7	8,5	3,8	47,7	9,7
1993	1,4	25,8	67,6	53,3	30,0	19,4	16,9	12,3	9,4	3,9	44,6	10,0
NAISET - KVINNOR - FEMALE												
1976-80	22,7	110,4	106,7	59,0	30,7	16,0	9,9	5,1	2,4	0,7	92,1	12,3
1981-85	15,1	87,8	104,9	58,5	33,5	18,7	11,3	5,7	2,8	0,6	79,2	11,5
1986-90	9,1	62,2	92,2	52,8	28,8	18,2	11,9	6,5	3,0	0,5	63,5	10,0
1991	7,8	53,3	86,0	50,5	26,5	16,6	12,4	7,1	3,8	0,7	60,7	9,6
1992	6,2	50,3	81,1	49,5	25,8	15,2	11,5	6,0	4,0	0,6	54,7	9,1
1993	6,0	49,1	84,8	53,6	27,7	16,4	13,3	7,2	4,3	0,4	56,5	9,5

1) Avioliiton solmineet vastaavan keskiikäluvun 1 000 ei naimisissa olevaa kohti - Vägda på 1 000 av motsvarande medelfolkmängd icke gifta - Newly married per 1 000 non-married mean population in respective group.

2) o/oo keskiikäluvusta - På 1 000 av medelfolkmängden - Per 1 000 mean population.

10. AVIOLIITON SOLMINEET IÄN MUKAAN PROSENTTEINA SEKÄ AVIOLIITON SOLMINEIDEN KESKI-ikä 1971-93
PERSONER SOM INGÄTT ÄKTENSKAP 1971-93 EFTER ÅLDER I PROCENT SAMT MEDELÅLDERN BLAND DEM SOM INGÄTT ÄKTENSKAP
NEWLY MARRIED BY AGE AS PER CENT, AND MEAN AGE OF THE NEWLY MARRIED 1971-93

UUOSI ÄR YEAR	YHTEENSÄ TOTALT TOTAL	IKÄ - ÅLDER - AGE							KESKI-ikä - MEDELÅLDER - MEAN AGE		
		-19	20-24	25-29	30-34	35-39	40-44	45-49	50-	KAIKKI VIHITYT ALLA VIGDA ALL MARRIED	NAIMATTOMAT OCIFTA SINGLE
MIEHET - MÄN - MALES											
1971-75	100,0	4,9	49,8	28,8	7,4	3,2	1,9	1,4	2,6	26,6	25,0
1976-80	100,0	3,1	39,0	34,1	12,7	4,4	2,3	1,6	2,8	27,8	26,0
1981-85	100,0	2,3	30,2	36,2	15,7	7,3	3,1	2,0	3,2	29,2	27,1
1986-90	100,0	1,3	23,5	37,4	18,0	8,5	4,9	2,6	3,8	30,4	28,1
1991	100,0	1,2	20,3	38,2	19,6	8,4	5,0	2,9	4,5	31,3	28,6
1992	100,0	0,9	18,1	37,8	20,5	9,3	5,2	3,5	4,7	31,4	28,8
1993	100,0	0,9	15,8	37,4	21,3	9,8	5,8	4,1	4,9	31,9	29,1
NAISET - KVINNOR - FEMALE											
1971-75	100,0	19,2	50,7	18,7	4,9	2,4	1,4	1,0	1,7	24,5	23,3
1976-80	100,0	13,7	46,4	23,8	8,5	3,1	1,6	1,1	1,8	25,6	24,1
1981-85	100,0	9,2	41,4	27,7	10,9	5,2	2,2	1,4	2,0	26,8	25,0
1986-90	100,0	5,5	35,6	32,5	12,6	6,2	3,5	1,9	2,3	28,0	25,9
1991	100,0	4,7	30,4	35,3	13,9	6,4	4,1	2,3	2,9	28,8	26,6
1992	100,0	4,0	29,2	35,9	14,9	6,8	4,0	2,5	2,7	29,0	26,9
1993	100,0	3,8	26,3	36,5	16,1	7,2	4,2	3,1	3,0	29,5	27,2

11. SOLMITUT AVIOLIITOT KUUKAUSITTAIN 1971-93
INGÄGNA ÄKTENSKAP MÄNADSVIS 1971-93
MARRIAGES CONTRACTED BY MONTH 1971-93

KUUKAUSI MÄNAD MONTH	MÄÄRÄ - ANTAL - NUMBER					%				
	1971-75 1)	1976-80 1)	1981-85 1)	1986-90 1)	1993	1971-75	1976-80	1981-85	1986-90	1993
TAMMIKUU - JANUARI	1 193	1 485	1 331	1 143	1 156	3,4	4,9	4,6	4,5	4,7
HELMIKUU - FEBRUARI	1 583	1 520	1 395	1 139	1 059	4,5	5,0	4,8	4,5	4,3
MAALISKUU - MARS	1 906	1 738	1 542	1 334	1 029	5,5	5,7	5,3	5,2	4,2
HUHTIKUU - APRIL	2 274	2 032	1 809	1 397	1 348	6,5	6,7	6,3	5,5	5,5
TOUKOKUU - MAJ	2 562	2 179	2 200	2 037	2 259	7,3	7,2	7,6	8,0	9,2
KESÄKUU - JUNI	4 835	4 541	4 646	4 354	3 728	13,9	14,9	16,1	17,1	15,1
HEINÄKUU - JULI	4 215	4 326	4 567	4 641	5 636	12,1	14,3	15,8	18,2	22,9
ELOKUU - AUGUSTI	3 536	3 159	3 387	3 332	3 255	10,1	10,4	11,7	13,1	13,2
SYYSKUU - SEPTEMBER	2 506	2 159	1 969	1 787	1 591	7,2	7,1	6,8	7,0	6,5
LOKAKUU - OKTOBER	2 256	1 912	1 710	1 375	1 336	6,5	6,3	5,9	5,4	5,4
MARRASKUU - NOVEMBER	2 760	1 939	1 590	1 200	848	7,9	6,4	5,5	4,7	3,4
JOULUKUU - DECEMBER	5 245	3 316	2 721	1 778	1 415	15,0	11,0	9,4	7,0	5,7
YHTEENSÄ - TOTALT - TOTAL	34 871	30 279	28 867	25 516	24 660	100,0	100,0	100,0	100,0	100,0

1) Vuosikeskiarvo - Årsmedeltal - Annual mean

12. AVIOLIITON SOLMINEET MIEHET IÄN JA VAIMON ASUINMAAN MUKAAN 1993
MÄN SOM INGÅTT ÄKTENSKAP 1993 EFTER ÅLDER OCH HUSTRUNS BONINGSLAND
NEWLY MARRIED MEN BY AGE AND BY WIFE'S COUNTRY OF RESIDENCE 1993

VAIMON ASUINMAA HUSTRUNS BONINGSLAND WIFE'S COUNTRY OF RESIDENCE	YHT. TOTALT TOTAL	MIEHEN IKÄ - MANNENS ÅLDER - AGE OF MAN												
		-19	20-24	25-29	30-34	35-39	40-44	45-49	50-54	55-59	60-64	65-69	70-74	75-
YHTEENSÄ - TOTALT - TOTAL	24558	230	3872	9179	5229	2412	1422	1012	485	313	192	101	54	57
SUOMI - FINLAND	23605	218	3778	9001	5049	2248	1301	912	439	285	175	92	52	55
ULKOMAAT YHT. - UTLANDET TOTALT FOREIGN COUNTRIES TOTAL	953	12	94	178	180	164	121	100	46	28	17	9	2	2
EUROOPPA - EUROPA - EUROPE	646	6	51	92	109	116	99	83	39	23	16	9	1	2
RUOTSI - SVERIGE - SWEDEN	12	-	1	4	1	4	1	-	-	-	-	1	-	-
LATVIA - LETTLAND - LATVIA	11	-	1	3	2	2	3	-	-	-	-	-	-	-
UKRAINA - UKRAINE	16	-	1	2	2	2	6	1	-	-	-	-	-	-
VENÄJÄ - RYSSLAND - RUSSIA	300	2	21	39	51	57	49	36	26	9	6	2	-	2
NEUVOSTOLIITTO - K.D. SOVJETUNIONEN - FORMER USSR	16	-	2	2	2	2	3	2	-	1	2	-	-	-
VIRO - ESTLAND - ESTONIA	213	3	15	33	25	37	34	34	8	11	6	6	1	-
MUU EUROOPPA - ÖVR. EUROPA - REST OF EUROPE	78	1	11	11	25	12	8	2	4	2	2	-	-	-
AFRIKKA - AFRIKA - AFRICA	45	1	9	13	9	8	4	-	1	-	-	-	-	-
MAROKKO - MAROKKO - MOROCCO	12	-	2	3	2	2	-	1	-	-	-	-	-	-
SOMALIA	11	1	3	6	1	-	-	-	-	-	-	-	-	-
MUU AFRIKKA - ÖVR. AFRIKA - REST OF AFRICA	22	-	4	4	6	6	2	-	-	-	-	-	-	-
AMERIikka - AMERIKA - AMERICA	49	3	8	15	14	4	4	1	-	-	-	-	-	-
USA - UNITED STATES	32	3	6	10	10	2	1	-	-	-	-	-	-	-
MUU AMERIikka - ÖVR. AMERIKA - REST OF AMERICA	17	-	2	5	4	2	3	1	-	-	-	-	-	-
AASIA - ASIEN - ASIA	177	-	22	49	42	29	11	14	5	4	1	-	-	-
FILIPPIINIT - FILIPPINERNA - PHILIPPINES	12	-	1	2	4	1	2	2	-	-	-	-	-	-
KIINA - KINA - CHINA	11	-	1	3	4	2	1	-	-	-	-	-	-	-
THAIMAA - THAILAND	73	-	4	14	19	14	3	10	5	3	1	-	-	-
VIETNAM	18	-	8	7	3	-	-	-	-	-	-	-	-	-
MUU AASIA - ÖVRIGA ASIEN - REST OF ASIA	63	-	8	23	12	12	6	1	-	1	-	-	-	-
TUNTEMATON - OKÄND - UNKNOWN	30	1	4	7	5	7	3	2	-	1	-	-	-	-

13. AVIOLIITON SOLMINEET NAISET IÄN JA MIEHEN ASUINMAAN MUKAAN 1993
KVINNOR SOM INGÅTT ÄKTENSKAP 1993 EFTER ÅLDER OCH MANNENS BONINGSLAND
NEWLY MARRIED WOMEN BY AGE AND BY HUSBANDS COUNTRY OF RESIDENCE 1993

MIEHEN ASUINMAA MANNENS BONINGSLAND HUSBANDS COUNTRY OF RESIDENCE	YHT. TOTALT TOTAL	NAISEN IKÄ - KVINNANS ÅLDER - AGE OF WOMAN												
		-19	20-24	25-29	30-34	35-39	40-44	45-49	50-54	55-59	60-64	65-69	70-74	75-
YHTEENSÄ - TOTALT - TOTAL	24660	937	6481	9000	3960	1764	1027	763	320	193	111	57	31	16
SUOMI - FINLAND	23605	888	6250	8650	3781	1653	967	715	306	185	107	57	30	16
ULKOMAAT YHT. - UTLANDET TOTALT FOREIGN COUNTRIES TOTAL	1055	49	231	350	179	111	60	48	14	8	4	-	1	-
EUROOPPA - EUROPA - EUROPE	485	16	119	175	82	38	30	15	6	3	1	-	-	-
RUOTSI - SVERIGE - SWEDEN	50	4	14	11	5	2	5	6	2	-	1	-	-	-
ALANKOMAAT - NEDERLÄNDERNA - NETHERLANDS	12	-	4	4	2	1	1	-	-	-	-	-	-	-
ESPANJA - SPANIEN - SPAIN	19	-	3	6	6	2	-	1	1	-	-	-	-	-
ITALIA - ITALIEN - ITALY	43	-	7	28	7	1	-	-	-	-	-	-	-	-
JUGOSLAVIA - JUGOSLAVIEN - YUGOSLAVIA	19	2	6	5	5	1	-	-	-	-	-	-	-	-
KREIKKA - GREKLAND - GREECE	30	1	8	15	4	1	1	-	-	-	-	-	-	-
RANSKA - FRANKRIKE - FRANCE	33	-	11	11	7	2	-	1	-	1	-	-	-	-
ROMANIA - RUMÄNIEN - ROMANIA	12	-	1	2	6	-	1	2	-	-	-	-	-	-
SAKSA - TYSKLAND - GERMANY	43	-	11	19	3	7	3	-	-	-	-	-	-	-
SVEITSI - SCHWEIZ - SWITZERLAND	20	-	5	8	4	3	-	-	-	-	-	-	-	-
VENÄJÄ - RYSSLAND - RUSSIA	38	1	7	13	6	3	4	2	1	1	-	-	-	-
VIRO - ESTLAND - ESTONIA	37	6	9	9	5	3	4	-	-	1	-	-	-	-
ISO-BRITANIA - STOR BRITANNIEN - UNITED KINGDOM	76	1	21	26	12	7	6	1	2	-	-	-	-	-
MUU EUROOPPA - ÖVR. EUROPA - REST OF EUROPE	53	1	12	18	10	5	5	2	-	-	-	-	-	-
AFRIKKA - AFRIKA - AFRICA	185	16	34	52	29	27	10	10	3	3	1	-	-	-
ALGERIA - ALGERIET - ALGERIA	14	1	3	4	2	2	-	1	1	-	-	-	-	-
EGYPTI - EGYPTEN - EGYPT	14	-	1	4	3	3	2	-	1	-	-	-	-	-
GAMBIA	31	3	7	5	8	3	-	3	-	2	-	-	-	-
MAROKKO - MAROKKO - MOROCCO	70	11	12	19	8	9	5	4	-	1	1	-	-	-
MUU AFRIKKA - ÖVR. AFRIKA - REST OF AFRICA	56	1	11	20	8	10	3	2	1	-	-	-	-	-
AMERIikka - AMERIKA - AMERICA	139	7	29	60	28	9	2	2	-	-	1	-	1	-
KANADA - CANADA	14	1	2	7	1	2	-	-	-	-	1	-	-	-
USA - UNITED STATES	102	6	25	42	20	4	2	2	-	-	-	-	1	-
MUU AMERIikka - ÖVR. AMERIKA - REST OF AMERICA	23	-	2	11	7	3	-	-	-	-	-	-	-	-
AASIA - ASIEN - ASIA	190	6	39	50	30	27	14	17	4	2	1	-	-	-
BANGLADESH	27	1	4	4	3	6	3	5	1	-	-	-	-	-
INTIA - INDIEN - INDIA	11	-	3	3	1	2	1	1	-	-	-	-	-	-
ISRAEL	11	-	7	2	2	-	-	-	-	-	-	-	-	-
TURKKI - TURKIET - TURKEY	83	-	11	26	13	12	7	9	2	2	1	-	-	-
MUU AASIA - ÖVRIGA ASIEN - REST OF ASIA	58	5	14	15	11	7	3	2	1	-	-	-	-	-
OSEANIA - OCEANIEN - OCEANIA	15	-	2	5	2	1	1	3	1	-	-	-	-	-
AUSTRALIA - AUSTRALIEN	12	-	2	3	2	-	1	3	1	-	-	-	-	-
TUNTEMATON - OKÄND - UNKNOWN	41	4	8	8	8	9	3	1	-	-	-	-	-	-

14. SOLMITUT AVIOLIITOT LÄÄNEITTÄIN 1981-93
 INGÅNGNA ÄKTENSKAP LÄNSVIS 1981-93
 MARRIAGES CONTRACTED BY PROVINCE 1981-93

LÄÄNI LÄN PROVINCE	MÄÄRÄ - ANTAL - NUMBER								o/oo 2)
	1981-1985 1)	1986-1990 1)	1988	1989	1990	1991	1992	1993	
UUDENMAAN - NYLANDS	7 814	7 659	7 738	7 249	7 865	7 997	7 391	7 767	5,8
TURUN JA PORIN - ÅBO OCH BJÖRNEBORGS	4 018	3 498	3 575	3 397	3 394	3 463	3 296	3 293	4,5
HÄMEEN - TAVASTEHS	3 892	3 537	3 637	3 450	3 424	3 261	3 265	3 448	4,8
KYMEN - KYMMENE	1 833	1 575	1 662	1 511	1 522	1 415	1 360	1 380	4,1
MIKKELIN - S:T MICHELS	1 143	903	996	884	812	869	772	815	3,7
POHJOIS-KARJALAN - NORRA KARELENS	1 013	815	836	756	749	716	690	762	3,9
KUOPIO - KUOPIO	1 488	1 224	1 242	1 216	1 169	1 100	1 001	1 150	3,9
KESKI-SUOMEN - MELLERSTA FINLANDS	1 378	1 204	1 210	1 206	1 118	1 110	1 061	1 148	4,2
VAASAN - VASA	2 395	1 976	1 961	1 860	1 892	1 881	1 808	1 975	4,0
OULUN - ULEÅBORGS	2 645	2 115	2 106	2 053	2 057	2 043	2 017	2 054	4,5
LAPIN - LAPPLANDS	1 149	899	851	880	871	780	782	751	3,9
AHVENANMAAN MAAKUNTA - LANDSKAPET ÅLAND	98	111	119	107	124	97	117	117	4,7
YHTEENSÄ - TOTALT - TOTAL	28 866	25 516	25 933	24 569	24 997	24 732	23 560	24 660	
o/oo 2)	5,9	5,2	5,2	4,9	5,0	4,9	4,7	4,9	
KOKONAISAVIOITUNEISUUS 3)									
TOTALINDEX FÖR FÖRSTA ÄKTENSKAP 3)									
TOTAL FIRST MARRIAGE RATE 3)	633	594	609	577	582	581	565	585	

1) Vuosikeskiarvo - Årsmedeltal - Annual mean
 2) o/oo keskiavokiluvusta - På 1 000 av medelfolkmängden - Per 1 000 mean population
 3) Katso liite 1 - Se bilaga 1 - See appendix 1

15. AVIOLIITON SOLMINEET NAISET PUOLISOIDEN IÄN JA AIKAISEMMAN SIVIILISÄÄDYN MUKAAN 1993
 KVINNOR SOM INGÅTT ÄKTENSKAP 1993 EFTER MAKARNAS ÄLDER OCH TIDIGARE CIVILSTÄND
 NEWLY MARRIED WOMEN BY AGE AND PREVIOUS MARITAL STATUS OF SPOUSES 1993

MIEHEN IKÄ MANNENS ÄLDER AGE OF HUSBAND	NAISEN IKÄ - KVINNANS ÄLDER - AGE OF WOMAN										YHT. TOTALT TOTAL
	-19	20-24	25-29	30-34	35-39	40-44	45-49	50-54	55-59	60-	
KAIKKI AVIOLIITOT - ALLA ÄKTENSKAP - ALL MARRIAGES											
-19	152	64	13	3	2	-	1	-	-	-	235
20-24	581	2629	670	99	31	12	4	2	1	4031	
25-29	163	3074	5057	850	171	37	17	3	1	9376	
30-34	32	576	2506	1656	370	83	25	7	5	5261	
35-39	8	97	541	890	538	175	65	12	-	2327	
40-44	1	26	149	311	369	308	152	33	2	1352	
45-49	-	10	47	110	197	261	238	58	18	942	
50-54	-	2	14	26	58	94	133	97	32	461	
55-59	-	1	1	11	16	40	85	62	52	291	
60-	-	2	2	4	12	17	43	46	79	384	
YHTEENSÄ - TOTALT - TOTAL	937	6481	9000	3960	1764	1027	763	320	193	215	24660
NAIMATON MIES JA NAIMATON NAINEN - OGIPT MAN OCH OGIPT KVINNA - SINGLE MAN AND SINGLE WOMAN											
-19	152	62	10	1	-	-	-	-	-	-	225
20-24	578	2596	609	58	6	3	-	1	-	-	3851
25-29	148	2958	4727	609	68	5	1	-	-	-	8516
30-34	26	475	2117	1227	178	21	1	-	1	-	4046
35-39	5	53	325	512	244	38	7	-	-	-	1184
40-44	-	10	50	100	120	68	14	3	-	-	365
45-49	-	2	13	17	25	31	16	1	-	-	105
50-54	-	-	2	4	8	8	8	5	-	2	37
55-59	-	-	-	-	1	2	3	3	2	1	12
60-	-	-	-	1	2	3	1	1	3	3	14
YHTEENSÄ - TOTALT - TOTAL	909	6156	7853	2529	652	179	51	14	6	6	18355
NAIMATON MIES JA LESKINAINEN - OGIPT MAN OCH ÄNKA - SINGLE MAN AND WIDOWED WOMAN											
-19	-	1	-	-	-	-	-	-	-	-	1
20-24	-	-	1	1	-	-	-	-	-	-	2
25-29	-	1	5	11	7	3	-	-	-	-	27
30-34	-	-	6	6	4	2	-	-	-	-	18
35-39	-	1	1	4	5	2	3	2	-	-	18
40-44	-	-	1	1	3	1	3	4	-	1	14
45-49	-	-	-	-	1	4	1	9	4	1	20
50-54	-	-	-	-	-	2	-	5	4	1	12
55-59	-	-	-	-	-	-	2	2	1	2	7
60-	-	-	-	-	-	-	-	1	5	15	21
YHTEENSÄ - TOTALT - TOTAL	-	3	14	23	20	14	9	23	14	20	140
NAIMATON MIES JA ERONNUT NAINEN - OGIPT MAN OCH FRÄNSKILD KVINNA - SINGLE MAN OCH DIVORCED WOMAN											
-19	-	1	3	2	2	-	1	-	-	-	9
20-24	-	25	55	36	25	7	4	1	2	1	156
25-29	-	44	190	175	83	25	14	3	1	-	535
30-34	-	13	125	215	121	46	20	7	4	1	552
35-39	-	4	26	79	107	68	26	7	-	-	317
40-44	-	-	12	23	47	61	32	10	-	-	185
45-49	-	1	1	4	15	29	29	6	5	1	91
50-54	-	-	-	1	6	4	11	9	6	-	37
55-59	-	-	-	1	2	1	7	5	4	1	21
60-	-	-	-	-	-	-	2	2	3	7	14
YHTEENSÄ - TOTALT - TOTAL	-	88	412	536	408	241	146	50	25	11	1917

15. (JATK. - FORTS - CONT.)

MIEHEN IKÄ MANNENS ÅLDER AGE OF HUSBAND	NAISEN IKÄ - KVINNANS ÅLDER - AGE OF WOMAN										YHT. TOTALT TOTAL	
	-19	20-24	25-29	30-34	35-39	40-44	45-49	50-54	55-59	60-		
LESKIMIES JA NAIMATON NAINEN - ÄNKLING OCH OGIPT KVINNA - WIDOWED MAN AND SINGLE WOMAN												
-19	-	-	-	-	-	-	-	-	-	-	-	-
20-24	-	-	-	-	-	-	-	-	-	-	-	-
25-29	1	2	2	-	-	-	-	-	-	-	-	5
30-34	-	-	1	3	-	-	-	-	-	-	-	4
35-39	-	-	3	6	-	-	1	-	-	-	-	10
40-44	-	1	-	4	1	2	-	-	-	-	-	8
45-49	-	-	-	7	2	2	2	-	-	-	-	13
50-54	-	-	-	-	-	4	2	4	-	-	-	10
55-59	-	-	-	-	1	2	2	1	1	-	-	7
60-	-	-	1	-	2	-	5	3	3	12	-	26
YHTEENSÄ - TOTALT - TOTAL	1	3	7	20	6	10	12	8	4	12	-	83
LESKIMIES JA LESKINAINEN - ÄNKLING OCH ÄNKA - WIDOWED MAN AND WIDOWED WOMAN												
-19	-	-	-	-	-	-	-	-	-	-	-	-
20-24	-	-	-	-	-	-	-	-	-	-	-	-
25-29	-	-	-	-	-	-	-	-	-	-	-	-
30-34	-	-	-	-	-	-	-	-	-	-	-	-
35-39	-	-	-	-	1	-	-	-	-	-	-	1
40-44	-	-	-	-	-	1	1	1	-	-	-	2
45-49	-	-	-	-	-	1	2	1	-	-	-	4
50-54	-	-	-	-	-	1	-	6	2	-	-	9
55-59	-	-	-	-	-	2	3	6	2	6	2	13
60-	-	-	-	-	1	-	-	4	18	61	-	84
YHTEENSÄ - TOTALT - TOTAL	-	-	-	-	2	2	5	15	26	63	-	113
LESKIMIES JA ERONNUT NAINEN - ÄNKLING OCH FRÅNSKILD KVINNA - WIDOWED MAN AND DIVORCED WOMAN												
-19	-	-	-	-	-	-	-	-	-	-	-	-
20-24	-	-	-	-	-	-	-	-	-	-	-	-
25-29	-	-	1	-	-	-	-	-	-	-	-	1
30-34	-	-	1	4	-	-	-	-	-	-	-	5
35-39	-	-	-	1	1	-	-	-	-	-	-	2
40-44	-	-	-	4	-	3	6	-	-	-	-	13
45-49	-	-	-	1	3	12	6	1	-	-	-	23
50-54	-	-	-	-	3	3	5	5	1	1	-	18
55-59	-	-	-	-	3	3	15	4	5	1	-	28
60-	-	-	-	-	1	-	9	8	13	22	-	53
YHTEENSÄ - TOTALT - TOTAL	-	-	2	10	8	21	41	18	19	24	-	143
ERONNUT MIES JA NAIMATON NAINEN - FRÅNSKILD MAN OCH OGIPT KVINNA - DIVORCED MAN AND SINGLE WOMAN												
-19	-	-	-	-	-	-	-	-	-	-	-	-
20-24	3	5	4	2	-	1	-	-	-	-	-	15
25-29	14	63	100	27	6	1	-	-	-	-	-	211
30-34	6	77	197	111	25	-	-	-	-	-	-	416
35-39	3	33	134	174	65	14	2	-	-	-	1	426
40-44	1	13	65	108	83	41	11	1	1	-	-	324
45-49	-	7	26	44	71	46	23	5	-	-	-	222
50-54	-	2	10	13	18	15	15	4	5	-	-	82
55-59	-	1	1	6	5	8	7	7	3	2	-	40
60-	-	2	1	3	3	5	9	5	3	11	-	42
YHTEENSÄ - TOTALT - TOTAL	27	203	538	488	276	131	67	22	12	14	-	1778
ERONNUT MIES JA LESKINAINEN - FRÅNSKILD MAN OCH ÄNKA - DIVORCED MAN AND WIDOWED WOMAN												
-19	-	-	-	-	-	-	-	-	-	-	-	-
20-24	-	-	-	-	-	-	-	-	-	-	-	-
25-29	-	-	-	1	-	-	-	-	-	-	-	1
30-34	-	-	1	2	2	2	-	-	-	-	-	7
35-39	-	-	-	1	1	4	3	2	-	-	-	11
40-44	-	-	-	2	4	10	8	3	1	-	-	28
45-49	-	-	-	1	-	6	10	10	1	-	-	28
50-54	-	-	-	-	2	5	7	13	1	-	-	28
55-59	-	-	-	-	1	3	3	9	7	6	-	29
60-	-	-	-	-	-	1	-	5	10	27	-	43
YHTEENSÄ - TOTALT - TOTAL	-	-	1	6	11	31	31	42	20	33	-	175
ERONNUT MIES JA ERONNUT NAINEN - FRÅNSKILD MAN OCH FRÅNSKILD KVINNA - DIVORCED MAN AND DIVORCED WOMAN												
-19	-	-	-	-	-	-	-	-	-	-	-	-
20-24	-	3	1	2	-	1	-	-	-	-	-	7
25-29	-	6	32	28	6	3	2	-	2	1	-	80
30-34	-	11	58	88	40	12	4	-	-	-	-	213
35-39	-	6	52	113	114	49	23	1	-	-	-	358
40-44	-	2	21	69	111	122	77	11	-	-	-	413
45-49	-	-	7	36	80	130	149	25	8	1	-	436
50-54	-	-	2	8	21	52	85	46	13	1	-	228
55-59	-	-	-	4	6	21	44	28	23	8	-	134
60-	-	-	-	-	3	8	17	17	21	21	-	87
YHTEENSÄ - TOTALT - TOTAL	-	28	173	348	381	398	401	128	67	32	-	1956

16. AVIOLIITON SOLMINEET IÄN (1-VUOTISLUOKAN), AIKAISEMMAN SIVIILISÄÄDYN JA AVIOLIITON JÄRJESTYSLUVUN MUKAAN 1993
 PERSONER, SOM INGÅTT ÄKTENSKAP 1993, EFTER ÅLDER, (ETTÅRSGRUPPER), TIDIGARE CIVILSTÅND OCH ÄKTENSKAPETS ORDNINGSNUMMER
 NEWLY MARRIED BY AGE (ONE-YEAR GROUPS), PREVIOUS MARITAL STATUS AND ORDER OF MARRIAGE 1993

IKÄ ÅLDER AGE	MIEHET - MÄN - MALES								NAISET - KVINNOR - FEMALES								
	YHT. TOTALT TOTAL	AIKAISEMPI SIV. SÄÄTY TIDIGARE CIVILSTÅND PREVIOUS MARITAL ST.			AVIOLIITON JÄRJESTYSLUKU ÄKTENSKAPETS ORDNINGSNUMMER ORDER OF MARRIAGE				YHT. TOTALT TOTAL	AIKAISEMPI SIV. SÄÄTY TIDIGARE CIVILSTÅND PREVIOUS MARITAL ST.			AVIOLIITON JÄRJESTYSLUKU ÄKTENSKAPETS ORDNINGSNUMMER ORDER OF MARRIAGE				
		NAIMAT OGIFT SINGLE	LESKI ÄNKL. WIDOW.	ERONN. FRÄNSK. DIVORC.	1	2	3	4-		NAIMAT OGIFT SINGLE	LESKI ÄNKÄ WIDOW.	ERONN. FRÄNSK. DIVORC.	1	2	3	4-	
15	-	-	-	-	-	-	-	-	2	2	-	-	2	-	-	-	-
16	2	2	-	-	2	-	-	-	5	5	-	-	5	-	-	-	-
17	4	4	-	-	4	-	-	-	54	54	-	-	54	-	-	-	-
18	63	63	-	-	63	-	-	-	343	343	-	-	343	-	-	-	-
19	161	161	-	-	161	-	-	-	533	533	-	-	533	-	-	-	-
20	316	316	-	-	316	-	-	-	720	713	1	6	713	7	-	-	-
21	444	442	-	2	442	2	-	-	931	927	-	4	927	4	-	-	-
22	748	744	-	4	744	2	2	-	1258	1245	-	13	1245	12	1	-	-
23	1004	992	-	12	992	12	-	-	1602	1569	2	31	1569	32	1	-	-
24	1360	1352	-	8	1352	8	-	-	1970	1908	-	62	1908	61	1	-	-
25	1786	1753	1	32	1753	32	1	-	2174	2097	2	75	2097	73	4	-	-
26	1938	1903	1	34	1903	34	1	-	2058	1967	1	90	1967	88	2	1	-
27	1926	1865	2	59	1865	61	-	-	1849	1714	3	132	1714	128	7	-	-
28	1837	1761	-	76	1761	74	1	1	1563	1425	6	132	1425	132	4	2	-
29	1692	1577	3	112	1577	113	1	1	1356	1195	3	158	1195	153	8	-	-
30	1393	1287	1	105	1287	101	5	-	1103	936	7	160	936	159	7	1	-
31	1202	1082	1	119	1082	117	3	-	939	733	7	199	733	193	12	1	-
32	1018	874	3	141	874	137	6	1	756	578	3	175	578	169	8	1	-
33	896	729	4	163	729	159	7	1	623	420	7	196	420	190	12	1	-
34	720	573	-	147	573	138	9	-	539	370	5	164	370	152	14	3	-
35	676	487	3	186	487	180	8	1	449	264	5	180	264	168	15	2	-
36	527	342	3	182	342	169	15	1	418	244	4	170	244	153	14	7	-
37	461	272	6	183	272	174	14	1	313	157	4	152	157	137	18	1	-
38	391	225	4	162	225	152	13	1	312	139	7	166	139	146	21	6	-
39	357	184	-	173	184	153	20	-	272	130	13	129	130	118	19	5	-
40	324	143	5	176	143	164	17	-	241	111	8	122	111	109	18	3	-
41	317	142	4	171	142	155	16	4	207	59	6	142	59	118	26	4	-
42	271	103	6	162	103	151	13	4	194	61	5	128	61	110	22	1	-
43	245	73	9	163	73	143	26	3	200	42	18	140	42	126	27	5	-
44	265	89	2	174	89	147	23	6	185	47	10	128	47	104	25	9	-
45	258	65	10	183	65	159	29	5	180	33	11	136	33	120	23	4	-
46	229	49	7	173	49	144	34	2	169	21	10	138	21	118	25	5	-
47	221	45	12	164	45	144	27	5	182	35	12	135	35	124	18	5	-
48	151	22	6	123	22	105	21	3	109	18	6	85	18	70	18	3	-
49	153	23	6	124	23	110	17	3	123	23	6	94	23	85	14	1	-
50	114	19	9	86	19	78	16	1	95	14	34	47	14	61	14	6	-
51	106	15	5	86	15	78	12	1	56	10	13	33	10	38	8	-	-
52	87	11	4	72	11	61	15	-	68	7	13	48	7	54	6	1	-
53	105	20	14	71	20	64	15	6	57	6	10	41	6	40	9	2	-
54	73	8	7	58	8	53	8	4	44	7	10	27	7	30	6	1	-
55	82	13	10	59	13	59	9	1	51	7	11	33	7	37	7	-	-
56	72	7	8	57	7	53	11	1	39	7	11	21	7	22	10	-	-
57	52	7	11	34	7	35	10	-	39	2	10	27	2	32	5	-	-
58	54	6	14	34	6	41	7	-	33	2	15	16	2	25	6	-	-
59	53	4	11	38	4	41	6	2	31	4	13	14	4	24	2	1	-
60	40	5	7	28	5	31	4	-	20	4	10	6	4	11	4	1	-
61	41	4	13	24	4	28	6	3	23	4	8	11	4	18	1	-	-
62	32	3	7	22	3	20	7	2	22	4	10	8	4	14	4	-	-
63	34	6	6	22	6	26	2	-	27	2	12	13	2	18	7	-	-
64	45	4	15	26	4	31	7	3	19	3	9	7	3	13	2	1	-
65	24	1	8	15	1	18	3	2	19	2	13	4	2	16	1	-	-
66	25	1	15	9	1	20	3	1	9	2	4	3	2	7	-	-	-
67	15	3	6	6	3	9	3	-	10	1	4	5	1	9	-	-	-
68	15	3	9	3	3	9	3	-	9	2	5	2	2	5	2	-	-
69	22	2	11	9	2	19	1	-	10	3	6	1	3	7	-	-	-
70	7	2	3	2	2	5	-	-	6	-	5	1	-	5	-	-	1
71	10	1	6	3	1	7	1	1	5	-	5	-	-	4	-	-	1
72	18	3	10	5	3	12	3	-	11	2	7	2	2	7	2	-	-
73	10	3	7	-	3	5	2	-	6	-	3	3	-	6	-	-	-
74	9	-	4	5	-	8	1	-	3	-	3	-	-	1	2	-	-
75	9	-	7	2	-	7	2	-	4	2	1	1	2	2	-	-	-
76	9	-	5	4	-	9	-	-	1	-	1	-	-	1	-	-	-
77	6	-	6	-	-	6	-	-	-	-	-	-	-	-	-	-	-
78	6	-	6	-	-	6	-	-	1	-	1	-	-	-	1	-	-
79	7	-	6	1	-	4	3	-	4	-	4	-	-	3	-	1	-
80-	20	-	15	5	-	11	5	4	6	1	5	-	1	3	2	-	-
YHTEENSÄ TOTALT	24558	19895	364	4299	19895	4094	494	75	24660	20216	428	4016	20216	3872	485	87	-
KESKI-ikä MEDELÅLDER MEAN AGE	31,9	29,1	58,6	42,2	29,1	42,9	47,8	51,0	29,5	27,2	52,0	38,5	27,2	39,2	43,8	44,0	-

17. AVIOLIITON SOLMINEET SYNTYMÄVUODEN, AIKAISEMMAN SIVIILISÄÄDYN JA AVIOLIITON JÄRJESTYSLUVUN MUKAAN 1993
PERSONER SOM INGÅTT ÄKTENSKAP 1993 EFTER FÖDELSEÅR, TIDIGARE CIVILSTÄND OCH ÄKTENSKAPETS ORDNINGSNUMMER
NEWLY MARRIED BY YEAR OF BIRTH, PREVIOUS MARITAL STATUS AND ORDER OF MARRIAGE 1993

SYNTYMÄVUOSI FÖDELSEÅR YEAR OF BIRTH	MIEHET - MÄN - MALES								NAISET - KVINNOR - FEMALES							
	YHT. TOTALT TOTAL	AIKAISEMPI SIV.SÄÄTY TIDIGARE CIVILSTÄND PREVIOUS MARITAL ST.			AVIOLIITON JÄRJESTYSLUKU ÄKTENSKAPETS ORDNINGSNUMMER ORDER OF MARRIAGE				YHT. TOTALT TOTAL	AIKAISEMPI SIV.SÄÄTY TIDIGARE CIVILSTÄND PREVIOUS MARITAL ST.			AVIOLIITON JÄRJESTYSLUKU ÄKTENSKAPETS ORDNINGSNUMMER ORDER OF MARRIAGE			
		NAIMAT OGIFT SINGLE	LESKI ÄNKL. WIDOW.	ERONN. FRÄNSK. DIVORC.	1	2	3	4-		NAIMAT OGIFT SINGLE	LESKI ÄNKA WIDOW.	ERONN. FRÄNSK. DIVORC.	1	2	3	4-
1978	-	-	-	-	-	-	-	-	1	1	-	-	1	-	-	-
1977	-	-	-	-	-	-	-	-	2	2	-	-	2	-	-	-
1976	4	4	-	-	4	-	-	-	29	29	-	-	29	-	-	-
1975	27	27	-	-	27	-	-	-	197	197	-	-	197	-	-	-
1974	110	110	-	-	110	-	-	-	428	428	-	-	428	-	-	-
1973	228	228	-	-	228	-	-	-	637	635	-	2	635	2	-	-
1972	399	399	-	-	399	-	-	-	807	801	1	5	801	6	-	-
1971	564	561	-	3	561	2	1	-	1133	1124	-	9	1124	8	1	-
1970	895	886	-	9	886	8	1	-	1425	1404	-	21	1404	20	1	-
1969	1176	1167	-	9	1167	9	-	-	1779	1734	2	43	1734	45	-	-
1968	1619	1600	1	18	1600	19	-	-	2157	2080	-	77	2080	75	2	-
1967	1915	1879	-	36	1879	35	1	-	2120	2047	2	71	2047	69	4	-
1966	1938	1893	1	44	1893	44	1	-	1958	1829	3	126	1829	124	4	1
1965	1899	1819	2	78	1819	79	-	1	1660	1543	6	111	1543	112	4	1
1964	1761	1674	2	85	1674	85	1	1	1494	1319	3	172	1319	166	8	1
1963	1505	1393	2	110	1393	108	4	-	1187	1035	5	147	1035	145	6	1
1962	1275	1165	-	110	1165	107	3	-	1005	823	7	175	823	171	10	1
1961	1099	966	2	131	966	127	5	1	819	632	3	184	632	177	10	-
1960	952	794	6	152	794	150	7	1	711	504	6	201	504	195	11	1
1959	848	685	-	163	685	155	8	-	591	409	8	174	409	165	15	2
1958	652	478	1	173	478	166	7	1	472	299	1	172	299	157	13	3
1957	616	437	5	174	437	165	14	-	433	256	5	172	256	156	16	5
1956	466	288	3	175	288	162	14	2	390	213	4	173	213	159	15	3
1955	455	272	5	178	272	171	11	1	280	119	8	153	119	141	17	3
1954	341	179	2	160	179	146	16	-	305	150	10	145	150	124	23	8
1953	369	177	3	189	177	170	22	-	262	115	9	138	115	125	21	1
1952	305	127	4	174	127	158	17	3	224	90	10	124	90	113	15	6
1951	270	116	6	148	116	138	14	2	206	62	6	138	62	111	31	2
1950	272	94	6	172	94	159	14	5	187	44	12	131	44	117	21	5
1949	246	78	6	162	78	137	25	6	185	45	12	128	45	108	28	4
1948	290	81	7	202	81	169	35	5	193	35	10	148	35	126	25	7
1947	223	52	7	164	52	147	23	1	170	32	11	127	32	110	23	5
1946	222	48	10	164	48	135	34	5	167	20	9	138	20	122	20	5
1945	190	35	9	146	35	128	24	3	146	33	11	102	33	93	18	2
1944	151	21	5	125	21	109	17	4	107	15	5	87	15	71	18	3
1943	155	22	10	123	22	108	23	2	121	19	30	72	19	83	14	5
1942	84	15	4	65	15	60	8	1	69	15	13	41	15	44	8	2
1941	115	17	8	90	17	79	19	-	82	11	19	52	11	61	9	1
1940	80	11	6	63	11	56	9	4	42	2	7	33	2	34	5	1
1939	93	15	14	64	15	61	13	4	49	7	11	31	7	33	8	1
1938	82	13	7	62	13	57	9	3	49	7	10	32	7	35	6	1
1937	76	6	9	61	6	60	9	1	49	8	12	29	8	33	8	-
1936	60	9	10	41	9	40	11	-	37	5	9	23	5	23	9	-
1935	49	5	10	34	5	37	7	-	33	1	12	20	1	27	5	-
1934	46	6	12	28	6	31	7	2	30	4	14	12	4	23	3	-
1933	57	5	13	39	5	44	8	-	28	4	12	12	4	19	4	1
1932	35	3	9	23	3	26	4	2	25	5	11	9	5	16	3	1
1931	41	5	11	25	5	28	7	1	18	3	4	11	3	12	3	-
1930	30	5	3	22	5	21	2	2	24	2	14	8	2	17	5	-
1929	42	4	13	25	4	30	6	2	25	3	11	11	3	16	5	1
1928	35	3	10	22	3	23	6	3	19	3	10	6	3	15	1	-
1927	26	1	13	12	1	21	3	1	12	-	8	4	-	12	-	-
1926	18	3	11	4	3	13	2	-	9	2	4	3	2	7	-	-
1925	13	3	6	4	3	7	3	-	13	3	5	5	3	8	2	-
1924	19	1	11	7	1	17	1	-	7	1	6	-	1	6	-	-
1923	13	1	6	6	1	11	1	-	7	2	4	1	2	4	-	1
1922	9	3	4	2	3	5	1	-	7	-	6	1	-	6	-	1
1921	15	1	9	5	1	12	1	1	8	1	6	1	1	5	2	-
1920	12	4	7	1	4	5	3	-	9	1	6	2	1	8	-	-
1919	8	1	5	2	1	5	2	-	3	-	1	2	-	3	-	-
1918	10	-	7	3	-	9	1	-	3	1	2	-	1	-	2	-
1917	10	-	5	5	-	10	1	-	3	1	1	1	1	2	-	-
1916	8	-	7	1	-	8	-	-	1	-	1	-	-	1	-	-
1915	4	-	4	-	-	4	-	-	-	-	-	-	-	-	-	-
1914	5	-	5	-	-	4	1	-	3	-	3	-	-	1	1	1
1913	8	-	7	1	-	5	3	-	3	1	2	-	1	2	-	-
1912	2	-	2	-	-	-	1	1	-	-	-	-	-	-	-	-
1911	3	-	3	-	-	3	-	-	2	-	2	-	-	1	1	-
1910	4	-	3	1	-	1	1	2	1	-	1	-	-	-	1	-
1909	1	-	1	-	-	-	1	-	-	-	-	-	-	-	-	-
1908	1	-	-	1	-	-	1	-	2	-	2	-	-	2	-	-
1907	1	-	-	1	-	1	-	-	-	-	-	-	-	-	-	-
1906	2	-	1	1	-	2	-	-	-	-	-	-	-	-	-	-
1904	1	-	-	1	-	-	-	1	-	-	-	-	-	-	-	-
1902	1	-	1	-	-	1	-	-	-	-	-	-	-	-	-	-
1901	2	-	2	-	-	2	-	-	-	-	-	-	-	-	-	-
YHTEENSÄ TOTALT TOTAL	24558	19895	364	4299	19895	4094	494	75	24660	20216	428	4016	20216	3872	485	87

18. AVIOLIITON SOLMINEET MIEHET IÄN MUKAAN LÄÄNEITTÄIN 1993
MÄN SOM INGÅTT ÄKTENSKAP EFTER ÅLDER LÄNSVIS 1993
NEWLY MARRIED MEN BY AGE AND PROVINCE 1993

LÄÄNI LÄN PROVINCE	IKÄ - ÅLDER - AGE													YHT. TOT. TOTAL	SIITÄ SIV.- AVIOL. 1)		
	-19	20-24	25-29	30-34	35-39	40-44	45-49	50-54	55-59	60-64	65-69	70-74	75-				
KAIKKI AVIOLIITOT - ALLA ÄKTENSKAP - ALL MARRIAGES																	
KOKO MAA - HELA LANDET WHOLE COUNTRY	230	3872	9179	5229	2412	1422	1012	485	313	192	101	54	57	24558	5509		
SIITÄ NAINEN ULKOM. ASUVA DÄRAV KVINNAN BOSATT I UTL. OF WHICH WOMAN RES. ABROAD	12	94	178	180	164	121	100	46	28	17	9	2	2	953	850		
KAUPUNGIT - STÄDER - URBAN	135	2670	6651	3784	1646	1008	704	339	219	129	58	31	39	17413	4280		
MUUT KUNNAT - ÖVRIGA KOMMUNER - RURAL	95	1202	2528	1445	766	414	308	146	94	63	43	23	18	7145	1229		
UUDENMAAN - NYLANDS TURUN JA PORIN - ÅBO OCH BJÖRNEBORGS	50	968	2848	1746	823	436	359	175	108	61	25	8	19	7626	2269		
HÄMEEN - TAVASTEHUS	25	551	1240	672	342	187	137	62	44	24	16	7	10	3317	645		
KYMEN - KYMMENE	22	489	1304	758	345	210	146	68	45	20	16	12	11	3446	791		
MIKKELIN - S:T MICHELS	5	205	511	322	145	91	67	38	11	17	5	1	2	1420	281		
P-KARJALAN - N. KARELENS	7	117	280	171	76	66	43	17	20	6	5	1	2	811	151		
KUOPION - KUOPIO	5	124	268	158	87	49	25	17	13	8	2	1	1	758	158		
K-SUOMEN - MELL. FINLANDS	5	201	424	262	87	75	39	20	15	11	5	3	2	1149	218		
VAASAN - VASA	12	204	437	238	114	58	37	19	11	13	4	4	4	1155	238		
OULUN - ULEÅBORGS	25	433	828	356	137	75	54	28	20	12	10	7	4	1989	243		
LAPIN - LAPPLANDS	61	430	754	358	164	107	67	27	13	16	11	8	1	2017	348		
AHVENANMAAN MAAKUNTA - LANDSKAPET ÅLAND	12	142	249	160	75	59	29	10	12	4	1	2	1	756	143		
RUOTSINKIEL. - SVENSKSPR. SWEDISH SPEAKING	1	8	36	28	17	9	9	4	1	-	1	-	-	114	24		

1) Därav borgerlig vigsel - Of which civil marriages

18B. ENSIMMÄISEN AVIOLIITON SOLMINEET MIEHET IÄN MUKAAN LÄÄNEITTÄIN 1993
MÄN SOM INGÅTT SITT FÖRSTA ÄKTENSKAP EFTER ÅLDER LÄNSVIS 1993
FIRST MARRIAGES BY MEN ACCORDING TO THE AGE AND PROVINCE OF THE MAN 1993

LÄÄNI LÄN PROVINCE	IKÄ - ÅLDER - AGE													YHT. TOT. TOTAL	SIITÄ SIV.- AVIOL. 1)		
	-19	20-24	25-29	30-34	35-39	40-44	45-49	50-54	55-59	60-64	65-69	70-74	75-				
ENSIMMÄINEN AVIOLIITTO - FÖRSTA ÄKTENSKAP - FIRST MARRIAGE																	
KOKO MAA - HELA LANDET WHOLE COUNTRY	230	3846	8859	4545	1510	550	204	73	37	22	10	9	-	19895	3665		
SIITÄ NAINEN ULKOM. ASUVA DÄRAV KVINNAN BOSATT I UTL. OF WHICH WOMAN RES. ABROAD	12	90	156	141	70	37	18	9	3	1	1	-	-	538	468		
KAUPUNGIT - STÄDER - URBAN	135	2647	6406	3272	1020	369	127	40	18	15	3	4	-	14056	2841		
MUUT KUNNAT - ÖVRIGA KOMMUNER - RURAL	95	1199	2453	1273	490	181	77	33	19	7	7	5	-	5839	824		
UUDENMAAN - NYLANDS TURUN JA PORIN - ÅBO OCH BJÖRNEBORGS	50	956	2726	1528	496	163	60	16	7	5	-	1	-	6008	1503		
HÄMEEN - TAVASTEHUS	25	548	1200	581	223	70	25	6	6	3	5	2	-	2694	417		
KYMEN - KYMMENE	22	486	1260	658	225	75	26	7	5	4	-	1	-	2769	522		
MIKKELIN - S:T MICHELS	5	205	491	275	91	32	7	4	1	2	-	-	-	1113	163		
P-KARJALAN - N. KARELENS	7	117	264	146	45	23	8	4	5	1	1	-	-	621	88		
KUOPION - KUOPIO	5	123	264	142	51	25	10	4	3	2	-	-	-	629	112		
K-SUOMEN - MELL. FINLANDS	5	200	411	219	58	32	11	8	1	1	-	1	-	947	152		
VAASAN - VASA	12	202	425	190	68	22	9	5	3	-	1	-	-	937	158		
OULUN - ULEÅBORGS	25	429	805	327	94	35	17	9	2	-	-	2	-	1745	175		
LAPIN - LAPPLANDS	61	430	732	315	107	42	20	6	2	3	2	2	-	1722	262		
AHVENANMAAN MAAKUNTA - LANDSKAPET ÅLAND	12	142	245	137	41	25	7	3	2	1	-	-	-	615	98		
RUOTSINKIEL. - SVENSKSPR. SWEDISH SPEAKING	1	8	36	27	11	6	4	1	-	-	1	-	-	95	15		

1) Därav borgerlig vigsel - Of which civil marriages

19. AVIOLIITON SOLMINEET NAISET IÄN MUKAAN LÄÄNEITTÄIN 1993
 KVINNOR SOM INGÅTT ÄKTENSKAP EFTER ÅLDER LÄNSVIS 1993
 NEWLY MARRIED WOMEN BY AGE AND PROVINCE 1993

LÄÄNI LÄN PROVINCE	IKÄ - ÅLDER - AGE													YHT. TOT. TOTAL	SIITÄ SIV.- AVIOL. 1)		
	-19	20-24	25-29	30-34	35-39	40-44	45-49	50-54	55-59	60-64	65-69	70-74	75-				
KAIKKI AVIOLIITOT - ALLA ÄKTENSKAP - ALL MARRIAGES																	
KOKO MAA - HELA LANDET WHOLE COUNTRY	937	6481	9000	3960	1764	1027	763	320	193	111	57	31	16	24660	5488		
SIITÄ MIES ULKOM. ASUVA DÄRAV MANNEN BOSATT I UTL. OF WHICH MAN RES. ABROAD	49	231	350	179	111	60	48	14	8	4	-	1	-	1055	829		
KAUPUNGIT - STÄDER - URBAN	566	4474	6707	2931	1304	747	585	217	154	73	34	24	10	17826	4372		
MUUT KUNNAT - ÖVRIGA KOMMUNER - RURAL	371	2007	2293	1029	460	280	178	103	39	38	23	7	6	6834	1116		
UUDENMAAN - NYLANDS	203	1605	3083	1398	622	341	279	117	62	35	13	4	5	7767	2327		
TURUN JA PORIN - ÅBO OCH BJÖRNEBORGS	128	875	1242	492	226	128	110	45	19	11	8	6	3	3293	639		
HÄMEEN - TAVASTEUS	115	877	1235	589	254	153	117	41	24	22	8	9	4	3448	778		
KYMEN - KYMMENE	49	388	513	186	94	69	41	21	10	4	5	-	-	1380	245		
MIKKELIN - S:T MICHELS	31	217	265	139	64	35	32	16	8	4	2	2	-	815	145		
P-KARJALAN - N. KARELENS	28	232	259	110	52	39	24	6	9	2	1	-	-	762	156		
KUOPION - KUOPIO	47	335	379	198	81	44	30	11	15	7	3	-	-	1150	215		
K-SUOMEN - MELL. FINLANDS	47	338	394	178	80	42	28	20	10	4	3	3	1	1148	236		
VAASAN - VASA	100	705	683	258	83	62	35	19	13	8	3	4	2	1975	238		
OULUN - ULEÅBORGS	149	663	665	268	143	72	43	14	18	7	9	2	1	2054	340		
LAPIN - LAPPLANDS	38	222	243	119	52	37	20	6	5	7	1	1	-	751	148		
AHVENANMAAN MAAKUNTA - LANDSKAPET ÅLAND	2	24	39	25	13	5	4	4	-	-	1	-	-	117	21		
RUOTSINKIEL. - SVENSKSPR. SWEDISH SPEAKING	34	341	504	174	96	39	50	26	15	4	2	-	-	1285	266		

1) Därav borgerlig vigsel - Of which civil marriages

19B. ENSIMMÄISEN AVIOLIITON SOLMINEET NAISET IÄN MUKAAN LÄÄNEITTÄIN 1993
 KVINNOR SOM INGÅTT SITT FÖRSTA ÄKTENSKAP EFTER ÅLDER LÄNSVIS 1993
 FIRST MARRIAGES BY WOMEN ACCORDING TO THE AGE AND PROVINCE OF THE WOMAN 1993

LÄÄNI LÄN PROVINCE	IKÄ - ÅLDER - AGE													YHT. TOT. TOTAL	SIITÄ SIV.- AVIOL. 1)		
	-19	20-24	25-29	30-34	35-39	40-44	45-49	50-54	55-59	60-64	65-69	70-74	75-				
ENSIMMÄINEN AVIOLIITTO - FÖRSTA ÄKTENSKAP - FIRST MARRIAGE																	
KOKO MAA - HELA LANDET WHOLE COUNTRY	937	6362	8398	3037	934	320	130	44	22	17	10	2	3	20216	3851		
SIITÄ MIES ULKOM. ASUVA DÄRAV MANNEN BOSATT I UTL. OF WHICH MAN RES. ABROAD	49	217	298	127	51	20	6	3	-	-	-	-	-	771	570		
KAUPUNGIT - STÄDER - URBAN	566	4381	6271	2277	698	235	106	30	20	11	6	1	3	14605	3076		
MUUT KUNNAT - ÖVRIGA KOMMUNER - RURAL	371	1981	2127	760	236	85	24	14	2	6	4	1	-	5611	775		
UUDENMAAN - NYLANDS	203	1570	2880	1117	344	116	58	17	8	6	1	-	3	6323	1681		
TURUN JA PORIN - ÅBO OCH BJÖRNEBORGS	128	865	1162	376	115	33	14	6	4	2	2	1	-	2708	424		
HÄMEEN - TAVASTEUS	115	852	1151	436	135	41	18	4	3	2	2	-	-	2759	539		
KYMEN - KYMMENE	49	384	469	135	48	15	6	3	1	-	1	-	-	1111	146		
MIKKELIN - S:T MICHELS	31	213	240	102	30	10	5	2	-	1	-	-	-	634	83		
P-KARJALAN - N. KARELENS	28	227	243	86	29	12	4	1	-	1	-	-	-	631	114		
KUOPION - KUOPIO	47	326	354	152	44	15	8	-	2	1	1	-	-	950	162		
K-SUOMEN - MELL. FINLANDS	47	327	371	118	35	12	4	1	2	-	-	-	-	917	156		
VAASAN - VASA	100	699	654	199	46	21	4	5	2	2	-	1	-	1733	175		
OULUN - ULEÅBORGS	149	656	613	205	71	26	7	3	-	-	2	-	-	1732	252		
LAPIN - LAPPLANDS	38	219	224	90	27	15	2	1	-	2	-	-	-	618	103		
AHVENANMAAN MAAKUNTA - LANDSKAPET ÅLAND	2	24	37	21	10	4	-	1	-	-	1	-	-	100	16		
RUOTSINKIEL. - SVENSKSPR. SWEDISH SPEAKING	34	340	489	149	71	20	8	4	5	1	1	-	-	1122	206		

1) Därav borgerlig vigsel - Of which civil marriages

20. AVIOLIITON SOLMINEET PUOLISOIDEN ASUINPAIKAN, NAISEN IÄN JA EDELLISEN SIVILISÄÄDYN MUKAAN 1993
 PAR, SOM INGÄTT ÄKTENSKAP 1993 EFTER BONINGSORT, KVINNANS ÅLDER OCH TIDIGARE CIVILSTÄND
 NEWLY MARRIED BY PLACE OF RESIDENCE, WOMAN'S AGE AND PREVIOUS MARITAL STATUS 1993

ASUINPAIKKA BONINGSORT PLACE OF RESIDENCE COMPARED WITH HUSBAND'S	YHTEENSÄ TOTALT TOTAL	NAISEN IKÄ - KVINNANS ÅLDER - AGE OF WOMAN				NAISEN ED. SIV. SÄRTY - KVINNANS TIDIGARE CIVILST. - PREVIOUS MARITAL ST. OF WOMAN		
		15-24	25-34	35-44	45+	NAIMATON OGIFT SINGLE	ERONNUT FRÄNSKILD DIVORCED	LESKI ÄNKA WIDOWED
KOKO MAA - HELA LANDET - WHOLE COUNTRY	24660	7418	12960	2791	1491	20216	4016	428
SAMA KUNTA - SAMMA KOMMUN - SAME MUNICIPALITY	20667	6071	11088	2324	1184	16979	3360	328
ERI KUNTA SAMASSA LÄÄNISSÄ - OLIKA KOMMUNER I SAMMA LÄN - DIFFERENT MUNICIPALITY, SAME PROVINCE	1558	603	664	170	121	1281	231	46
ERI LÄÄNI - OLIKA LÄN - DIFFERENT PROVINCE	1380	464	679	126	111	1185	156	39
MIES ULKOMAILLA ASUVA - MANNEN BOSATT I UTLANDET - HUSBAND RESIDENT OF A FOREIGN COUNTRY	1055	280	529	171	75	771	269	15

21. AVIOLIITON SOLMINEET MIEHET KIELEN JA NAISEN IÄN JA KIELEN MUKAAN 1993
 MÄN, SOM INGÄTT ÄKTENSKAP 1993 EFTER SPRÅK OCH HUSTRUNS ÅLDER OCH SPRÅK
 NEWLY MARRIED MEN BY LANGUAGE AND BY AGE AND LANGUAGE OF WIFE 1993

MIEHEN KIELI MANNENS SPRÅK LANGUAGE OF MAN	YHTEENSÄ TOTALT TOTAL	NAISEN KIELI - KVINNANS SPRÅK - LANGUAGE OF WIFE						NAISEN IKÄ - KVINNANS ÅLDER - AGE OF W.				
		SUOMI FINSKA FINNISH	RUOTSI SVENSKA SWEDISH	VENÄJÄ RYSKA RUSSIAN	ENGLANTI ENGELSKA ENGLISH	SAKSA TYSKA GERMAN	MUU ANNAT OTHER	15-24	25-34	35-44	45-54	55-
YHTEENSÄ-TOTALT-TOTAL	24558	22159	1222	381	67	19	710	7460	12838	2777	1070	413
SUOMI-FINSKA-FINNISH	22667	21348	437	330	57	17	478	6884	11874	2533	992	384
RUOTSI-SVENSKA-SWEDISH	1368	552	759	7	7	1	42	363	734	182	67	22
VENÄJÄ-RYSKA-RYSSIAN	58	6	2	37	-	-	13	29	20	8	-	1
ENGLANTI-ENGELSKA-ENGLISH	59	47	5	-	1	-	6	13	33	9	3	1
SAKSA-TYSKA-GERMAN	18	14	2	1	-	-	1	-	11	6	1	-
MUU TAI TUNTEMATON ANNAT ELLER OKÄNT OTHER OR UNKNOWN	388	192	17	6	2	1	170	171	166	39	7	5

22. AVIOLIITON SOLMINEET NAISET KIELEN JA MIEHEN IÄN JA KIELEN MUKAAN 1993
 KVINNOR, SOM INGÄTT ÄKTENSKAP 1993 EFTER SPRÅK OCH EFTER MANNENS ÅLDER OCH SPRÅK
 NEWLY MARRIED WOMEN BY LANGUAGE AND BY AGE AND LANGUAGE OF HUSBAND 1993

NAISEN KIELI KVINNANS SPRÅK LANGUAGE OF WOMAN	YHTEENSÄ TOTALT TOTAL	MIEHEN KIELI-MANNENS SPRÅK-LANGUAGE OF HUSBAND						MIEHEN IKÄ-MANNENS ÅLDER-AGE OF HUSBAND				
		SUOMI FINSKA FINNISH	RUOTSI SVENSKA SWEDISH	VENÄJÄ RYSKA RUSSIAN	ENGLANTI ENGELSKA ENGLISH	SAKSA TYSKA GERMAN	MUU ANNAT OTHER	15-24	25-34	35-44	45-54	55-
YHTEENSÄ-TOTALT-TOTAL	24660	21952	1355	11	236	64	1042	4266	14637	3679	1403	675
SUOMI-FINSKA-FINNISH	23062	21353	578	8	209	60	854	3993	13723	3428	1288	630
RUOTSI-SVENSKA-SWEDISH	1285	432	770	-	20	4	59	223	757	180	85	40
VENÄJÄ-RYSKA-RUSSIAN	83	42	2	-	1	-	38	13	30	25	15	-
ENGLANTI-ENGELSKA-ENGLISH	21	18	-	-	1	-	2	2	15	3	1	-
SAKSA-TYSKA-GERMAN	8	7	-	-	-	-	1	-	4	3	-	1
MUU TAI TUNTEMATON ANNAT ELLER OKÄNT OTHER OR UNKNOWN	201	100	5	3	5	-	88	35	108	40	14	4

23. PURKAUTUNEET AVIOLIITOT JA KOKONAISAVIOERONNEISUUS 1966-93
 UPPLÖSTA ÄKTENSKAP OCH TOTALINDEX FÖR ÄKTENSKAPSSKILLNADER 1966-93
 DISSOLVED MARRIAGES AND TOTAL PERIOD DIVORCE RATE 1966-93

VUOSIKESKIARVO ÅRSMEDEL TAL ANNUAL MEAN	YHTEENSÄ TOTALT TOTAL		PURKAUTUMISEN SYY - ORSAK TILL UPPLÖSNING - REASON FOR DISSOLUTION				KOKONAISAVIO- ERONNEISUUS TOTALINDEX FÖR ÄKTENSKAPSKILLN. TOTAL	
			MIEHEN KUOLEMA MANNENS DÖD DEATH OF HUSBAND	VAIMON KUOLEMA Hustruns död DEATH OF WIFE	AVIOERO ÄKTENSKAPSSKILLNAD DIVORCE			3)
VUOSI ÅR YEAR	o/oo 1)				o/oo 1) o/oo 2)			
1966-70	25 024	5,4	14 251	5 289	5 484	1,2	5,6	-
1971-75	28 212	6,0	14 395	5 090	8 727	1,9	8,4	-
1976-80	29 098	6,1	14 238	4 809	10 051	2,1	9,5	-
1981-85	28 116	5,8	13 759	4 819	9 538	2,0	9,0	-
1986-87	28 470	5,8	13 520	5 024	9 926	2,0	9,4	31
1988-90 4)	31 656	6,4	13 418	5 025	13 213	2,7	12,6	42
1984	28 062	5,7	13 593	4 817	9 652	2,0	9,1	29
1985	28 072	5,7	14 165	4 843	9 064	1,8	8,6	28
1986	28 249	5,7	13 488	5 019	9 742	2,0	9,2	30
1987	28 690	5,8	13 551	5 029	10 110	2,0	9,6	31
1988 4)	30 826	6,2	13 719	4 961	12 146	2,5	11,5	38
1989	32 660	6,6	13 214	5 081	14 365	2,9	13,7	47
1990	31 481	6,3	13 321	5 033	13 127	2,6	12,6	41
1991	30 679	6,1	12 877	4 982	12 820	2,6	12,3	43
1992	31 194	6,2	13 178	5 067	12 949	2,6	12,5	43
1993	30 871	6,1	12 950	5 168	12 753	2,5	12,4	43

- 1) o/oo keskväkiluvusta - På 1 000 av medelfolkmängden - Per 1 000 mean population
 2) o/oo naimisissa olevista naisista - På 1 000 av gifta kvinnor - Per 1 000 married women
 3) Katso liite 1 - Se bilaga 1 - See appendix 1
 4) Avioliittolain muutos astui voimaan 1.1.1988 - Ändringen i äktenskapslagen trädde i kraft 1.1.1988 -
 The amendment of the Marriage Act entered into force on 1 January 1988

24. PURKAUTUNEET AVIOLIITOT AVIOLIITON SOLMIMISVUODEN MUKAAN 1993
 UPPLÖSTA ÄKTENSKAP EFTER ÅRET FÖR ÄKTENSKAPETS INGÄENDE 1993
 DISSOLVED MARRIAGES BY YEAR OF MARRIAGE 1993

AVIOLIITON SOLMIMISVUOSI ÅRET FÖR ÄKTENSKAPETS INGÄENDE YEAR OF MARRIAGE	AVIOPUOLISON KUOLEMAN JOHDOSTA PURKAUTUNEET AVIOLIITOT ÄKTENSKAP UPPLÖSTA GENOM MAKENS ELLER MAKANS DÖD MARRIAGES DISSOLVED THROUGH DEATH OF SPOUSE				TUOMIOISTUIMEN PÄÄTÖKSELLÄ PURETUT AVIOLIITOT GENOM DOMSTOLS BESLUT UPPLÖSTA ÄKTENSKAP MARRIAGES DISSOLVED BY COURT JUDGMENT	
	MIEHEN KUOLEMA MANNENS DÖD DEATH OF HUSBAND	%	VAIMON KUOLEMA Hustruns död DEATH OF WIFE	%	%	
1993	43	0,3	20	0,4	4	0,0
1992	61	0,5	23	0,4	295	2,3
1991	40	0,3	20	0,4	636	5,0
1990	53	0,4	20	0,4	677	5,3
1989	46	0,4	11	0,2	689	5,4
1988	41	0,3	16	0,3	647	5,1
1987	46	0,4	14	0,3	594	4,7
1986	42	0,3	13	0,3	525	4,1
1985	50	0,4	18	0,3	494	3,9
1984	50	0,4	23	0,4	523	4,1
1983	55	0,4	27	0,5	472	3,7
1982	69	0,5	17	0,3	509	4,0
1981	64	0,5	28	0,5	464	3,6
1980	55	0,4	19	0,4	411	3,2
1979	54	0,4	14	0,3	422	3,3
1978	57	0,4	20	0,4	362	2,8
1977	53	0,4	28	0,5	379	3,0
1976	64	0,5	23	0,4	396	3,1
1975	70	0,5	30	0,6	376	2,9
1974	73	0,6	26	0,5	374	2,9
1973	89	0,7	42	0,8	324	2,5
1972	91	0,7	39	0,8	340	2,7
1971	102	0,8	45	0,9	339	2,7
1966-70	700	5,4	251	4,9	1367	10,7
1961-65	927	7,2	301	5,8	619	4,9
1956-60	1177	9,1	444	8,6	303	2,4
1951-55	1682	13,0	620	12,0	141	1,1
-50	7038	54,3	2987	57,8	71	0,6
TUNTEMATON OKÄNT UNKNOWN	58	0,4	29	0,6	-	-
YHTEENSÄ TOTALT TOTAL	12950	100,0	5168	100,0	12753	100,0

25. PURKAUTUNEET AVIOLIITOT PURKAUTUMISEN SYYN, PUOLISOIDEN MEDIAANI-IÄN JA AVIOLIITON MEDIAANIKESTOAJAN MUKAAN 1971-93
 UPPLÖSTA ÄKTENSKAP EFTER ORSAK TILL UPPLÖSNINGEN, MAKARNAS MEDIANÅLDER OCH ÄKTENSKAPETS MEDIANVARAKTIGHET 1971-93
 DISSOLVED MARRIAGES BY REASON OF DISSOLUTION, MEDIAN AGE OF SPOUSES AND MEDIAN DURATION OF MARRIAGE 1971-93

VUOSI ÅR YEAR	MIEHEN KUOLEMA - MANNENS DÖD - DEATH OF HUSBAND			VAIMON KUOLEMA - HUSTRUNS DÖD - DEATH OF WIFE			AVIOERO - ÄKTENSKAPSSKILLNAD - DIVORCE		
	MIEHEN IKÄ MANNENS ÅLDER AGE OF HUSBAND	VAIMON IKÄ HUSTRUNS ÅLDER AGE OF WIFE	AVIOLIITON KESTOAIKA ÄKTENSKAPETS VARAKTIGHET DURATION OF MARRIAGE	MIEHEN IKÄ MANNENS ÅLDER AGE OF HUSBAND	VAIMON IKÄ HUSTRUNS ÅLDER AGE OF WIFE	AVIOLIITON KESTOAIKA ÄKTENSKAPETS VARAKTIGHET DURATION OF MARRIAGE	MIEHEN IKÄ MANNENS ÅLDER AGE OF HUSBAND	VAIMON IKÄ HUSTRUNS ÅLDER AGE OF WIFE	AVIOLIITON KESTOAIKA ÄKTENSKAPETS VARAKTIGHET DURATION OF MARRIAGE
1971-75	65.84	61.69	33.69	67.19	66.08	36.91	34.24	31.97	8.92
1976-80	67.70	63.64	35.73	68.64	67.46	38.15	35.00	33.16	10.24
1981-85	69.72	65.57	38.67	70.66	69.44	40.60	36.99	34.87	11.35
1986-87	70.54	66.52	40.79	71.44	70.17	42.30	38.25	36.26	11.87
1988-90	70.91	67.40	41.77	71.75	70.42	43.05	39.14	36.92	12.01
1984	69.90	65.75	39.06	71.21	70.01	41.50	37.21	35.34	11.61
1985	70.63	66.46	40.11	71.22	70.18	41.50	37.70	35.78	11.70
1986	70.31	66.18	40.43	71.55	70.35	42.60	38.11	36.11	11.63
1987	70.77	66.85	41.15	71.33	69.98	42.40	38.38	36.40	12.11
1988	70.80	66.97	41.30	71.42	70.30	42.67	38.97	36.84	12.39
1989	70.66	67.17	41.63	71.81	70.45	43.06	39.26	37.03	11.98
1990	71.26	68.07	42.39	72.03	70.51	43.41	39.19	36.89	11.67
1991	71.33	68.06	43.17	72.26	70.87	44.65	39.39	37.06	11.77
1992	72.04	68.67	43.75	71.97	70.84	44.61	39.56	37.37	11.89
1993	72.63	69.12	44.27	73.07	71.47	45.51	40.38	38.10	12.34

26. AVIOERON SAANEET SUKUPUOLEN JA IÄN MUKAAN KESKIVÄKILUVUN 1 000 NAIMISSA OLEVAA KOHTI 1971-93
 FRÅNSKILDA 1971-1993 EFTER KÖN OCH ÅLDER PÅ 1 000 AV ANTALET GIFTA
 NEWLY DIVORCED BY SEX AND AGE PER 1 000 MARRIED POPULATION 1971-93

VUOSI ÅR YEAR	IKÄ - ÅLDER - AGE												YHTEENSÄ TOTALT TOTAL
	15-19	20-24	25-29	30-34	35-39	40-44	45-49	50-54	55-59	60-64	65-69	70-	
MIEHET - MÄN - MALES													
1971-75	7.3	14.4	16.8	13.5	10.9	8.8	7.1	4.8	3.2	2.2	1.5	0.9	8.4
1976-80	7.3	16.2	17.6	15.9	13.4	11.1	8.4	5.9	3.5	2.5	1.5	0.9	9.6
1981-85	8.2	15.8	16.3	14.9	13.1	11.3	9.0	6.0	3.7	2.4	1.5	0.7	9.0
1986-87	5.9	20.8	17.4	15.6	14.5	12.1	10.0	6.6	4.2	2.3	1.4	0.7	9.4
1988-90 1)	9.0	24.1	24.5	21.8	19.0	16.6	13.4	9.7	5.8	3.5	2.2	1.3	12.6
1987	8.5	21.4	18.9	16.4	14.9	11.6	10.2	7.1	4.3	2.2	1.4	0.7	9.6
1988 1)	8.5	17.8	21.9	19.6	16.9	14.4	12.5	9.1	5.8	3.3	2.4	1.3	11.5
1989	14.0	27.5	25.4	23.5	20.7	18.0	14.9	10.5	6.5	4.1	2.3	1.0	13.7
1990	4.6	26.9	26.2	22.4	19.3	17.4	12.8	9.4	5.2	3.0	2.0	1.5	12.6
1991	23.5	27.3	25.5	22.6	19.6	16.6	13.3	8.8	5.2	3.2	2.0	0.9	12.4
1992	15.4	26.8	26.0	22.9	21.0	17.1	13.8	9.0	5.1	2.8	1.7	0.7	12.5
1993	-	27.2	23.7	21.9	20.7	18.5	13.6	9.3	5.7	3.4	1.9	0.8	12.4
NAISET - KVINNOR - FEMALES													
1971-75	8.4	15.9	15.7	11.9	9.7	7.9	5.7	4.0	2.8	2.0	1.2	0.7	8.4
1976-80	11.9	18.1	17.0	14.5	12.0	9.9	7.1	4.7	2.8	2.0	1.3	0.8	9.6
1981-85	11.9	17.8	15.9	13.7	12.1	10.2	7.6	4.7	2.9	1.8	1.3	0.7	9.0
1986-87	16.2	21.6	16.5	14.9	13.4	10.8	8.8	5.3	2.9	1.9	1.1	0.5	9.4
1988-90 1)	14.5	28.6	23.8	20.3	17.8	15.1	11.5	7.5	4.1	2.8	1.6	1.0	12.6
1987	18.6	22.6	17.3	15.6	13.8	10.5	9.1	5.4	3.1	2.0	1.0	0.4	9.6
1988 1)	8.3	23.1	21.5	18.1	15.8	13.7	10.9	7.0	3.7	2.8	1.9	1.2	11.5
1989	17.2	30.2	25.5	21.9	19.5	16.4	12.5	8.5	4.5	3.2	1.7	0.9	13.7
1990	17.9	32.4	24.5	20.9	18.2	15.2	11.2	7.1	4.0	2.4	1.1	0.9	12.6
1991	18.5	31.2	24.5	21.5	18.0	14.9	11.1	7.0	3.8	2.3	1.4	0.7	12.3
1992	23.3	29.5	25.3	21.8	19.7	15.1	11.9	7.0	3.8	2.3	1.3	0.5	12.5
1993	16.3	27.9	23.8	21.6	19.1	16.8	11.7	7.2	4.0	2.5	1.4	0.7	12.4

1) Avioliittolain muutos astui voimaan 1.1.1988 - Ändringen i äktenskapslagen trädde i kraft 1.1.1988 -
 The amendment of the Marriage Act entered into force on 1 January 1988

27. AVIOEROT LÄÄNEITTÄIN 1981-93
 ÄKTENSKAPSSKILLNADER LÄNSVIS 1981-93
 DIVORCES BY PROVINCE 1981-93

LÄÄNI LÄN PROVINCE	AVIOEROT - ÄKTENSKAPSSKILLNADER - DIVORCES									
	1981-85 1)	1986-87 1)	1988-90 1) 2)	1992	1993	1981-85	1986-87	1988-90	1992	1993
	MÄÄRÄ - ANTAL - NUMBER					o/oo 3)				
KOKO MAA - HELA LANDET - WHOLE COUNTRY	9 538	9 926	13 213	12 949	12 753	1.97	2.02	2.66	2.57	2.52
KAUPUNGIT - STÄDER - URBAN	7 178	7 453	9 694	9 386	9 402	2.47	2.45	3.16	3.00	2.90
MUUT KUNNAT - ÖVRIGA KOMMUNER - RURAL	2 360	2 473	3 518	3 563	3 351	1.21	1.31	1.85	1.86	1.84
UUDENMAAN - NYLANDS	3 111	3 079	4 098	4 091	4 022	2.69	2.56	3.33	3.22	3.13
TURUN JA PORIN-ÅBO OCH BJÖRNEB.	1 345	1 446	1 810	1 825	1 701	1.90	2.03	2.52	2.50	2.43
HÄMEEN - TAVASTEHEUS	1 456	1 505	1 981	1 872	1 992	2.17	2.21	2.90	2.73	2.75
KYMEN - KYMMENE	715	721	933	832	807	2.09	2.13	2.78	2.48	2.41
MIKKELIN - S:T MICHELS	322	346	462	460	424	1.54	1.66	2.22	2.21	2.04
POHJ.-KARJALAN - NORRA KARELENS	270	312	408	401	438	1.52	1.76	2.31	2.26	2.46
KUOPIOIN - KUOPIO	406	429	619	639	604	1.60	1.67	2.42	2.47	2.33
KESKI-SUOMEN - MELL. FINLANDS	414	453	643	635	593	1.69	1.82	2.57	2.49	2.31
VAASAN - VASA	490	549	757	744	782	1.11	1.23	1.70	1.66	1.74
OULUN - ULEÅBORGS	643	699	978	965	879	1.51	1.61	2.24	2.17	1.97
LAPIN - LAPPLANDS	333	364	483	445	480	1.68	1.81	2.41	2.20	2.37
AHVENNANMAAN MAAKUNTA - LANDSKAPET ÅLAND	32	27	41	40	31	1.39	1.12	1.70	1.61	1.24

1) Vuosikeskiarvo - Årsmedeltal - Annual mean

2) Avioliittolain muutos astui voimaan 1.1.1988 - Ändringen i äktenskapslagen trädde i kraft 1.1.1988 -
 The amendment of the Marriage Act entered into force on 1 January 1988

3) o/oo keskväkiluvusta - På 1 000 av medelfolkmängden - Per 1 000 mean population

28. AVIOEROT AVIOLIITON KESTOAJAN MUKAAN 1976-93
 ÄKTENSKAPSSKILLNADER EFTER ÄKTENSKAPETS VARAKTIGHET 1976-93
 DIVORCES BY DURATION OF MARRIAGE 1976-93

AVIOLIITON KESTOAIKA ÄKTENSKAPETS VARAKTIGHET DURATION OF MARRIAGE	MÄÄRÄ - ANTAL - NUMBER						x					
	1976-80 1)	1981-85 1)	1986-87 1)	1988-90 1) 2)	1992	1993	1976-80	1981-85	1986-87	1988-90	1992	1993
0	83	85	77	52	68	82	0.8	0.9	0.8	0.4	0.5	0.6
1	261	258	238	339	552	517	2.6	2.7	2.4	2.6	4.3	4.1
2	487	443	432	654	700	726	4.9	4.6	4.4	4.9	5.4	5.7
3	602	539	579	686	715	650	6.0	5.6	5.8	5.2	5.5	5.1
4	643	562	617	743	700	666	6.4	5.9	6.2	5.6	5.4	5.2
0-4	2 076	1 887	1 942	2 473	2 735	2 641	20.7	19.8	19.6	18.7	21.1	20.7
5	633	536	556	741	606	617	6.3	5.6	5.6	5.6	4.7	4.8
6	589	505	498	704	626	582	5.9	5.3	5.0	5.3	4.8	4.6
7	565	450	445	637	577	496	5.6	4.7	4.5	4.8	4.5	3.9
8	526	448	417	573	587	509	5.2	4.7	4.2	4.3	4.5	4.0
9	508	423	395	528	501	489	5.1	4.4	4.0	4.0	3.9	3.8
5-9	2 821	2 361	2 311	3 183	2 897	2 693	28.1	24.8	23.3	24.1	22.4	21.1
10-14	1 914	1 807	1 815	2 286	2 231	2 223	19.0	18.9	18.3	17.3	17.2	17.4
15-19	1 264	1 431	1 580	1 962	1 937	1 879	12.6	15.0	15.9	14.9	15.0	14.7
20-24	918	989	1 093	1 606	1 586	1 611	9.1	10.4	11.0	12.2	12.2	12.6
25-29	552	554	627	871	836	954	5.5	5.8	6.3	6.6	6.5	7.5
30-	424	495	547	795	712	752	4.2	5.2	5.5	6.0	5.5	5.9
TUNTEMATON - OKÄND - UNKNOWN	82	14	14	35	15	-	0.8	0.1	0.1	0.3	0.1	-
YHTEENSÄ - TOTALT - TOTAL	10 051	9 538	9 926	13 213	12 949	12 753	100.0	100.0	100.0	100.0	100.0	100.0

1) Vuosikeskiarvo - Årsmedeltal - Annual mean

2) Avioliittolain muutos astui voimaan 1.1.1988 - Ändringen i äktenskapslagen trädde i kraft 1.1.1988 -
 The amendment of the Marriage Act entered into force on 1 January 1988

29. AVIOEROT PUOLISOIDEN NAIMISIINMENOIÄN MUKAAN 1993
 ÄKTENSKAPSSKILLNADER EFTER MAKARNAS ÅLDER VID ÄKTENSKAPETS INGAENDE 1993
 DIVORCES BY AGE OF SPOUSES AT TIME OF MARRIAGE 1993

MIEHEN NAIMISIINMENOIÄN MANNENS ÅLDER VID ÄKT. INC. AGE OF HUSB. AT TIME OF MARR.	VAIMON NAIM.MENOIÄN - HUSTRUNS ÅLDER VID ÄKT. INC. - AGE OF WIFE AT TIME OF MARRIAGE												TUNT. OKÄND UNKN.	YHT. TOTALT TOTAL		
	-19	20-24	25-29	30-34	35-39	40-44	45-49	50-54	55-59	60-64	65-69	70-				
-19	379	186	15	1	2	-	-	-	-	-	-	-	-	-	-	583
20-24	1441	3263	547	78	22	8	2	1	-	-	-	-	-	-	1	5363
25-29	319	1920	1328	288	57	14	9	2	-	-	1	-	-	-	-	3938
30-34	53	357	556	321	107	44	7	3	1	-	-	-	-	-	-	1449
35-39	13	96	202	187	134	50	15	6	-	-	-	-	-	-	-	703
40-44	7	48	58	85	79	64	21	8	-	-	-	-	-	-	-	370
45-49	1	7	23	32	51	36	28	4	3	1	-	-	-	-	-	186
50-54	-	1	3	12	16	19	17	8	4	1	-	-	-	-	-	81
55-59	-	1	2	3	2	3	10	5	4	1	1	-	-	-	-	32
60-64	-	-	1	2	4	5	3	7	2	3	2	-	-	-	-	29
65-69	-	-	-	-	1	-	-	2	3	1	1	-	-	-	-	8
70-	-	-	-	-	-	-	-	1	2	2	2	2	2	2	-	11
YHTEENSÄ - TOTALT - TOTAL	2213	5879	2735	1009	475	243	113	48	19	9	7	2	1	1	12753	

30. AVIOEROT PUOLISOIDEN IÄN JA AVIOLIITON KESTOAJAN MUKAAN 1993
 ÄKTENSKAPSSKILLNADER EFTER MAKARNAS ÅLDER OCH ÄKTENSKAPETS VARAKTIGHET 1993
 DIVORCES BY AGE OF SPOUSES AND DURATION OF MARRIAGE 1993

IKÄ ÅLDER AGE	AVIOLIITON KESTOAIKA - ÄKTENSKAPETS VARAKTIGHET - DURATION OF MARRIAGE													YHT. TOT. TOTAL	RUOTSINK SVENSK- SPRÅKIGA SWEDISH- SPEAKING		
	0	1	2	3	4	5	6	7	8	9	10-14	15-19	20-			TUNT. OKÄND UNKN.	
MIEHET - MÄN - MALES																	
-19																262	2
20-24	12	103	78	45	17	4	3	-	-	-	-	-	-	-	-	1250	33
25-29	26	172	246	227	181	140	117	68	36	23	14	-	-	-	-	2107	54
30-34	12	83	183	176	216	212	237	207	193	177	400	11	-	-	-	2507	108
35-39	10	62	102	73	114	125	106	111	151	154	975	507	17	-	-	2621	109
40-44	7	47	52	49	70	68	52	55	73	77	487	929	655	-	-	1914	80
45-49	6	15	34	40	36	29	32	26	23	28	188	289	1168	-	-	964	71
50-54	3	14	15	15	9	23	15	16	13	15	77	75	674	-	-	531	32
55-59	-	6	6	7	5	9	8	6	9	4	30	33	408	-	-	294	14
60-64	-	5	-	5	4	3	2	-	3	2	17	11	242	-	-	140	9
65-69	1	2	3	3	2	2	3	3	2	4	11	9	95	-	-	54	2
70-74	1	-	2	-	1	-	1	1	3	2	2	1	40	-	-	33	2
75-	2	2	1	-	1	-	1	1	-	-	4	3	18	-	-		
YHTEENSÄ TOTALT TOTAL	80	511	722	640	656	615	577	494	506	486	2205	1868	3317	-	-	12677	516
RUOTSINKIELISIÄ SVENSKSPRÅKIGA SWEDISH-SPEAK.	4	10	22	18	24	32	18	20	20	19	103	67	159	-	-	516	516
NAISET - KVINNOR - FEMALES																	
-19	2	12	2	1	-	-	-	-	-	-	-	-	-	-	-	17	-
20-24	19	154	167	123	71	33	16	2	-	-	-	-	-	-	-	585	13
25-29	27	144	252	246	254	231	217	160	120	83	67	-	-	-	-	1801	54
30-34	10	88	141	141	155	190	207	186	205	197	820	80	1	-	-	2421	72
35-39	6	43	72	57	95	74	73	78	115	132	801	845	112	-	-	2503	97
40-44	9	33	45	42	50	54	29	41	44	45	352	689	977	-	-	2410	89
45-49	3	23	27	25	21	20	21	17	12	18	113	187	1110	-	-	1597	65
50-54	3	14	8	12	15	8	10	4	7	5	42	42	555	-	-	725	28
55-59	2	4	6	1	3	3	7	5	3	6	14	20	279	-	-	353	25
60-64	-	2	1	1	1	2	1	1	1	2	9	11	167	-	-	199	8
65-69	-	-	3	1	1	-	-	1	-	1	3	2	77	-	-	89	4
70-74	-	-	1	-	-	2	1	1	-	-	3	28	-	-	-	37	2
75-	1	-	1	-	-	-	-	-	1	-	2	-	11	-	-	16	2
YHTEENSÄ TOTALT TOTAL	82	517	726	650	666	617	582	496	509	489	2223	1879	3317	-	-	12753	459
RUOTSINKIELISIÄ SVENSKSPRÅKIGA SWEDISH-SPEAK.	4	10	18	19	16	20	20	11	23	16	84	71	147	-	-	459	459

31. AVIOEROT AVIOLIITON KESTON JA LASTEN LUKUMÄÄRÄN MUKAAN 1993
 ÄKTENSKAPSSKILLNADER EFTER ÄKTENSKAPETS VARAKTIGHET OCH BARNENS ANTAL 1993
 DIVORCES BY DURATION OF MARRIAGE AND NUMBER OF CHILDREN 1993

AVIOLIITON KESTOAIKA ÄKTENSKAPETS VARAKTIGHET DURATION OF MARRIAGE	AVIOEROJA ÄKTENSKAPS- SKILLNADER DIVORCES	LASTEN LUKUMÄÄRÄ - ANTAL BARN - NUMBER OF CHILDREN									TUNT. OKÄND UNKN.	PURETUSTA AVIOL. SYNTYNEITÄ LAPSIA BARN FRÅN UPP- LÖSTA ÄKTENSKAP CHILDREN FROM DISSOLVED MARRIAGE	LAPSIA AVIO- LIITTOA KOHTI BARN PER ÄKTENSKAP CHILDREN PER MARRIAGE
		0	1	2	3	4	5	6	7-				
YHTEENSÄ - TOTALT - TOTAL	12753	3379	3219	4258	1419	341	91	30	16	-	18117	1,42	
0	82	81	1	-	-	-	-	-	-	-	1	0,01	
1	517	442	69	6	-	-	-	-	-	-	81	0,16	
2	726	513	199	14	-	-	-	-	-	-	227	0,31	
3	650	376	217	56	1	-	-	-	-	-	332	0,51	
4	666	351	227	82	6	-	-	-	-	-	409	0,61	
0-4	2641	1763	713	158	7	-	-	-	-	-	1050	0,40	
5	617	266	216	128	7	-	-	-	-	-	493	0,80	
7	582	211	191	157	21	2	-	-	-	-	576	0,99	
7	496	168	146	154	26	1	1	-	-	-	541	1,09	
8	509	139	149	172	43	6	-	-	-	-	646	1,27	
9	489	127	136	172	48	6	-	-	-	-	648	1,33	
5-9	2693	911	838	783	145	15	1	-	-	-	2904	1,08	
10	518	104	130	222	42	16	2	1	1	-	787	1,52	
11	464	98	114	184	51	14	2	1	-	-	707	1,52	
12	448	70	119	197	52	8	2	-	-	-	711	1,59	
13	423	51	123	175	67	6	1	-	-	-	703	1,66	
14	370	48	99	164	48	9	2	-	-	-	617	1,67	
10-14	2223	371	585	942	260	53	9	2	1	-	3525	1,59	
15	381	51	84	166	62	12	6	-	-	-	680	1,78	
16	373	45	95	155	65	11	2	-	-	-	654	1,75	
17	405	31	113	176	63	18	3	1	-	-	747	1,84	
18	382	28	87	180	67	11	7	1	1	-	740	1,94	
19	338	19	74	169	60	12	1	2	1	-	664	1,96	
15-19	1879	174	453	846	317	64	19	4	2	-	3485	1,85	
20	352	28	70	174	63	12	3	-	2	-	687	1,95	
21	306	14	73	130	66	17	2	2	2	-	640	2,09	
22	363	20	75	183	63	15	5	2	-	-	727	2,00	
23	299	19	60	150	56	12	2	-	-	-	586	1,96	
24	291	12	55	160	45	17	1	-	1	-	590	2,03	
20-24	1611	93	333	797	293	73	13	4	5	-	3230	2,00	
25	260	12	60	118	47	17	3	3	-	-	538	2,07	
26	240	13	53	117	40	8	5	3	1	-	489	2,04	
27	174	12	35	79	39	6	3	-	-	-	349	2,01	
28	155	6	29	74	37	6	3	-	-	-	327	2,11	
29	125	2	19	59	38	3	4	-	-	-	283	2,26	
25-29	954	45	196	447	201	40	18	6	1	-	1986	2,08	
30-	752	22	101	285	196	96	31	14	7	-	1937	2,58	

32. AVIOEROT PUOLISOIDEN IÄN MUKAAN 1993
 ÄKTENSKAPSSKILLNADER EFTER MAKARNAS ÅLDER 1993
 DIVORCES BY AGE OF SPOUSES 1993

MIEHEN IKÄ MANNENS ÅLDER AGE OF HUSBAND	YHT. TOTALT TOTAL	VAIMON IKÄ - HUSTRUNS ÅLDER - AGE OF WIFE													RUOTSINKIELISIÄ SVENSKPRÅKIGA SWEDISH-SPEAKING
		-19	20-24	25-29	30-34	35-39	40-44	45-49	50-54	55-59	60-64	65-69	70-74	75-	
20-24	268	13	178	57	11	6	2	1	-	-	-	-	-	-	4
25-29	1271	3	288	737	175	37	16	11	3	-	-	1	-	-	35
30-34	2115	-	90	707	1002	247	48	16	5	-	-	-	-	-	54
35-39	2520	-	18	202	913	1075	252	41	15	2	2	-	-	-	94
40-44	2634	1	7	67	228	860	1172	269	26	4	-	-	-	-	103
45-49	1924	-	3	24	67	206	735	772	94	17	6	-	-	-	72
50-54	969	-	1	2	21	57	125	360	338	54	9	2	-	-	48
55-59	529	-	-	3	3	10	42	98	179	145	46	2	1	-	24
60-64	295	-	-	1	-	3	9	19	49	98	86	25	3	2	12
65-69	140	-	-	1	1	1	6	8	16	25	43	29	9	1	9
70-74	54	-	-	-	-	1	3	1	-	6	6	18	17	2	2
75-	34	-	-	-	-	-	-	1	-	2	1	12	7	11	2
YHTEENSÄ TOTALT TOTAL	12753	17	585	1801	2421	2503	2410	1597	725	353	199	89	37	16	459
RUOTSINKIELISIÄ SVENSKPRÅKIGA SWEDISH-SPEAKING	514	-	14	54	71	109	95	96	37	23	6	5	3	1	235

33. ELÄVÄNÄ JA KUOLLEENA SYNTYNEET AVIOISUUDEN JA SUKUPUOLEN MUKAAN 1966-93
 LEVANDE FÖDDA OCH DÖDFÖDDA EFTER LEGITIMITET OCH KÖN 1966-93
 LIVE BIRTHS AND STILLBIRTHS BY MARITAL STATUS AND SEX 1966-93

VUOSIKESKIARVO ÅRSMEDEL TAL ANNUAL MEAN	ELÄVÄNÄ SYNTYNEET - LEVANDE FÖDDA - LIVE BIRTHS							KUOLLEENA SYNTYNEET - DÖDFÖDDA - STILLBIRTHS 1)							
	YHTEENSÄ TOTALT TOTAL		AVIOLAPSET I ÄKTENSKAP MARITAL		AVIOTTOMAT UTOM ÄKTENSKAP NON-MARITAL			YHTEENSÄ 2) TOTALT TOTAL		AVIOLAPSET I ÄKTENSKAP MARITAL		AVIOTTOMAT UTOM ÄKTENSKAP NON-MARITAL			
		M		M	% 3)	M		o/oo 4)	M		M	% 5)	M		
1966-70	72130	36885	68312	34924	3818	5,3	1961	714	9,8	381	643	340	71	9,9	41
1971-75	60982	31287	56158	28806	4824	7,9	2481	450	7,3	234	402	210	48	10,7	24
1976-80	64596	33068	57055	29210	7541	11,7	3858	312	4,8	161	266	137	46	14,7	24
1981-85	64868	33179	55480	33179	9388	14,5	4817	258	4,0	136	210	109	49	18,8	27
1986-90	62534	31996	49234	25200	13301	21,2	6796	281	4,5	148	209	108	72	25,8	40
1984	65076	33230	55251	28203	9825	15,1	5027	260	4,0	144	201	116	59	22,7	28
1985	62796	32012	52504	26772	10292	16,4	5240	241	3,8	133	191	99	50	20,7	34
1986	60632	31035	49701	25391	10931	18,0	5644	193	3,2	94	143	67	50	25,9	27
1987	59827	30631	48360	24842	11467	19,2	5789	305	5,1	162	248	131	57	18,7	31
1988	63316	32373	50270	25711	13046	20,6	6662	332	5,2	177	241	127	91	27,4	50
1989	63348	32402	48831	24980	14517	22,9	7422	274	4,3	145	199	100	75	27,4	45
1990	65549	33539	49006	25074	16543	25,2	8465	303	4,6	161	214	115	89	29,4	46
1991	65395	33261	47499	24175	17896	27,4	9086	306	4,7	167	211	114	95	31,0	53
1992	66731	34147	47474	24300	19257	28,9	9847	288	4,3	148	200	104	88	30,6	44
1993	64826	33001	45161	23117	19665	30,3	9884	271	4,2	145	196	104	75	27,7	41

- 1) Väestönmuutostilaston aineisto vuodesta 1987 lähtien. Kuolleena syntyneet, joiden raskauden kesto vähintään 22 viikkoa (1961-86 vähintään 28 viikkoa). - Material ur statistiken över befolkningsförändringar från och med år 1987. Dodfödda efter en graviditetstid på minst 22 veckor (1961-86 minst 28 veckor). The data files of vital events statistics from 1987 on. Stillbirths after a pregnancy lasting at least 22 weeks (in 1966-88 at least 28 weeks).
- 2) Vanhan käsitteen mukaiset tiedot on esitetty liitteessä 2 - Siffror efter det begrepp, som har använts före år 1987 finns framställt i bilagan 2 - Figures according to the concept used before 1987 are presented in appendix 2
- 3) % elävänä syntyneistä - % av levande födda - Per cent of life births
- 4) o/oo syntyneistä - På 1 000 födda - Per 1 000 births
- 5) % kuolleena syntyneistä - % av dödfödda - Per cent of stillbirths

34. ELÄVÄNÄ SYNTYNEIDEN ÄIDIN MEDIAANI-ikä LAPSEN JÄRJESTYSLUVUN JA AVIOISUUDEN MUKAAN 1987-93
 MODERNS MEDIANÅLDER FÖR LEVANDE FÖDDA EFTER BARNETS ORDNINGSNUMMER OCH LEGITIMITET 1987-93
 MEDIAN AGE OF MOTHER FOR LIVE BIRTHS BY BIRTH ORDER AND MARITAL STATUS 1987-93

VUOSI ÅR YEAR	KAIKKI LAPSET - ALLA BARN - ALL CHILDREN								AVIOLAPSET - I ÄKTENSKAP - MARITAL					AVIOTTOMAT - UTOM ÄKTENSKAP - NON-MARITAL			
	YHT. ALLA ALL	LAPSEN JÄRJESTYSLUKU - BARNETS ORDNINGSNUMMER - BIRTH ORDER															
		1	2	3	4	5	6-	1	2	3	4	5-	1	2	3	4-	
1987	28,57	26,14	28,81	31,59	34,32	34,67	37,49	26,95	29,18	31,71	33,46	36,22	24,25	27,74	31,20	34,33	
1988	28,62	26,44	28,81	31,72	33,35	34,08	36,50	27,29	29,21	31,87	33,39	35,50	24,49	27,92	31,26	34,10	
1989	28,67	26,56	29,85	31,65	33,12	33,95	36,20	27,40	29,24	31,85	33,04	35,33	24,93	28,00	31,24	33,98	
1990	28,80	26,48	29,05	31,62	33,50	34,12	36,60	27,42	29,47	31,84	33,44	35,48	25,06	27,97	29,38	34,72	
1991	28,84	26,78	30,03	31,76	33,29	33,84	36,23	27,35	29,22	31,84	33,28	35,08	25,48	28,22	31,18	33,98	
1992	28,92	26,88	29,01	31,80	33,05	34,02	36,36	27,52	29,20	31,85	33,03	35,26	25,59	28,30	31,45	34,04	
1993	29,05	27,12	29,11	31,71	33,22	33,87	36,28	27,73	29,35	31,75	33,19	35,12	25,99	28,32	31,48	33,89	

35. ELÄVÄNÄ SYNTYNEIDEN ÄIDIN MEDIAANI-ikä LÄÄNEITTÄIN 1981-93
 MODERNS MEDIANÅLDER FÖR LEVANDE FÖDDA LÄNSVIS 1981-93
 MEDIAN AGE OF MOTHER FOR LIVE BIRTHS BY PROVINCE 1981-93

LÄÄNI LÄN PROVINCE	ELÄVÄNÄ SYNTYNEET - LEVANDE FÖDDA - LIVE BIRTHS											
	YHTEENSÄ TOTALT TOTAL				AVIOLAPSET I ÄKTENSKAP MARITAL				AVIOTTOMAT UTOM ÄKTENSKAP NON-MARITAL			
	1981-85	1986-90	1992	1993	1981-85	1986-90	1992	1993	1981-85	1986-90	1992	1993
UUDENMAAN - NYLANDS	28,69	29,08	29,28	29,46	28,99	29,52	29,83	30,00	26,45	27,13	27,89	28,18
TURUN-PORIN - ÅBO-BJÖRNEBORGS	27,78	28,32	28,61	28,63	28,12	28,73	29,15	29,14	24,83	26,02	26,90	27,13
HÄMEEN - TAVASTEUS	27,97	28,55	28,70	28,94	28,30	28,99	29,29	29,49	25,17	26,19	26,96	27,44
KYMNEN - KYMMENE	27,87	28,58	28,86	29,05	28,16	28,95	29,44	29,65	25,24	26,67	27,14	27,45
MIKKELIN - S:T MICHELS	27,68	28,59	28,97	29,08	28,09	28,98	29,54	29,67	24,67	26,70	27,19	27,58
POHJ.-KARJALAN - NORRA KARELENS	27,47	28,46	28,88	29,22	27,83	28,91	29,46	29,70	24,43	26,08	27,23	27,89
KUOPION - KUOPIO	27,50	28,36	28,81	28,96	27,87	28,85	29,45	29,54	24,24	25,68	26,84	27,30
KESKI-SUOMEN - MELL.FINLANDS	27,74	28,60	29,07	29,08	28,14	29,00	29,59	29,62	24,64	26,37	27,43	27,56
VAASAN - VASA	27,65	28,52	28,84	28,90	27,94	28,94	29,53	29,57	24,08	25,64	26,37	26,72
OULUN - ULEÅBORGS	27,45	28,39	28,83	28,85	27,85	28,84	29,30	29,45	23,99	25,58	26,89	26,84
LAPIN - LAPPLANDS	27,05	28,08	28,65	28,55	27,81	28,89	29,66	29,46	24,05	25,97	26,96	27,06
AHVENANMAAN MAAKUNTA - LANDSKAPET ÅLAND	27,97	29,79	29,92	28,92	29,14	29,21	30,90	30,30	25,66	27,15	27,53	27,95
KOKO MAA - HELA LANDET WHOLE COUNTRY	27,94	28,61	28,92	29,05	28,29	29,06	29,50	29,61	24,98	26,38	27,24	27,53

36. ELÄVÄNÄ SYNTYNEET KUUKAUSITTAIN 1976-93 JA KUOLLEENA SYNTYNEET KUUKAUSITTAIN 1981-93
 LEVANDE FÖDDA MÅNADSVIS 1976-93 OCH DÖDFÖDDA MÅNADSVIS 1981-93
 LIVE BIRTHS BY MONTH 1976-93 AND STILLBIRTHS BY MONTH 1981-93

KUUKAUSI MÅNAD MONTH	ELÄVÄNÄ SYNTYNEET - LEVANDE FÖDDA - LIVE BIRTHS								KUOLLEENA SYNTYNEET - DÖDFÖDDA - STILLBIRTHS					
	MÄÄRÄ - ANTAL - NUMBER								MÄÄRÄ - ANTAL - NUMBER					
	1976-80 1)		1981-85 1)		1986-90 1)		1993		1981-85 1)		1987-90 1) 2)		1993 2)	
	×	×	×	×	×	×	×	×	×	×	×	×	×	
TAMMIKUU - JANUARI	5 217	8,1	5 281	8,1	5073	8,1	5417	8,4	22	8,5	28	9,3	23	8,5
HELMIKUU - FEBRUARI	5 095	7,9	5 036	7,8	4776	7,6	5035	7,8	17	6,6	23	7,5	22	8,1
MAALISKUU - MARS	6 122	9,5	5 960	9,2	5725	9,2	6043	9,3	26	10,1	26	8,6	20	7,4
HUHTIKUU - APRIL	5 849	9,1	5 772	8,9	5461	8,7	5875	9,1	18	7,0	25	8,2	22	8,1
TOUKOKUU - MAJ	5 781	8,9	5 684	8,8	5431	8,7	5842	9,0	24	9,3	28	9,1	25	9,2
KESÄKUU - JUNI	5 469	8,5	5 455	8,4	5296	8,5	5557	8,6	22	8,5	25	8,2	21	7,7
HEINÄKUU - JULI	5 454	8,4	5 514	8,5	5422	8,7	5674	8,8	24	9,3	27	8,9	27	10,0
ELOKUU - AUGUSTI	5 349	8,3	5 439	8,4	5356	8,6	5377	8,3	20	7,8	28	9,1	31	11,4
SYYSKUU - SEPTEMBER	5 318	8,2	5 463	8,4	5280	8,4	5364	8,3	20	7,8	26	8,4	17	6,3
LOKAKUU - OKTOBER	5 096	7,9	5 221	8,0	5048	8,1	4965	7,7	20	7,8	23	7,7	11	4,1
MARRASKUU - NOVEMBER	4 835	7,5	4 952	7,6	4760	7,6	4773	7,4	21	8,1	24	7,7	28	10,3
JOULUKUU - DECEMBER	5 011	7,8	5 091	7,8	4905	7,8	4904	7,6	24	9,3	22	7,2	24	8,9
YHTEENSÄ - TOTALT - TOTAL	64 596	100,0	64 868	100,0	62 534	100,0	64 826	100,0	258	100,0	304	100,0	271	100,0

1) Vuosikeskiarvo - Årsmedeltal - Annual mean

2) Kuolleena syntyneet, joilla raskauden kesto vähintään 22 viikkoa (1986 ja aikaisemmin vähintään 28 viikkoa).
 Dödfödda efter en graviditetstid på minst 22 veckor (1986 och tidigare minst 28 veckor)
 Stillbirths after a pregnancy lasting at least 22 weeks (1986 and earlier at least 28 weeks)

37. ELÄVÄNÄ SYNTYNEET AVIOLAPSET AVIOLIITON KESTOAJAN MUKAAN 1976-93
 LEVANDE FÖDDA I ÄKTENSKAP EFTER ÄKTENSKAPETS VARAKTIGHET 1976-93
 LEGITIMATE LIVE BIRTHS BY DURATION OF MARRIAGE 1976-93

AVIOLIITON KESTOAIKA ÄKTENSKAPETS VARAK- TIGHET DURATION OF MARRIAGE	1976-80	1981-85	1986-90	1991	1992	1993	1976-80	1981-85	1986-90	1991	1992	1993
	VUOSIKESKIARVO ÅRSMEDELTA ANNUAL MEAN			VUOSI - ÅR - YEAR								
0 KK - MÅN. - MONTHS	351	287	198	195	169	178	0,6	0,5	0,4	0,4	0,4	0,4
1	543	481	339	308	298	257	1,0	0,9	0,7	0,6	0,6	0,6
2	780	666	469	410	365	355	1,4	1,2	1,0	0,9	0,8	0,8
3	1138	958	681	564	589	504	2,0	1,7	1,4	1,2	1,2	1,1
4	1658	1402	1090	941	904	824	2,9	2,5	2,2	2,0	1,9	1,8
5	2225	1998	1464	1320	1206	1121	3,9	3,6	3,0	2,8	2,5	2,5
6	1951	1806	1214	1057	908	846	3,4	3,3	2,5	2,2	1,9	1,9
7	770	725	555	542	535	502	1,3	1,3	1,1	1,1	1,1	1,1
8	548	570	526	584	560	597	1,0	1,0	1,1	1,2	1,2	1,3
9-11	1950	1071	1894	1992	2208	2153	3,4	3,7	3,8	4,2	4,6	4,8
0 VUOTTA - ÅR - YEARS	11914	10963	8431	7913	7742	7337	20,9	19,8	17,1	16,7	16,3	16,2
1	6566	6362	5836	6131	6259	5987	11,5	11,5	11,9	12,9	13,2	13,3
2	6288	6199	5787	5890	5919	5829	11,0	11,2	11,8	12,4	12,5	12,9
3	5719	5561	5247	5269	5169	4885	10,0	10,0	10,7	11,1	10,9	10,8
4	5009	4664	4322	3956	4123	4002	8,8	8,4	8,8	8,3	8,7	8,9
5	4240	3820	3525	3230	3342	3302	7,4	6,9	7,2	6,8	7,0	7,3
6	3525	3170	2934	2742	2652	2659	6,2	5,7	6,0	5,8	5,6	5,9
7	2848	2743	2480	2397	2273	2049	5,0	4,9	5,0	5,0	4,8	4,5
8	2314	2292	1959	1995	2048	1815	4,1	4,1	4,0	4,2	4,3	4,0
9	1869	1913	1643	1683	1728	1539	3,3	3,4	3,3	3,5	3,6	3,4
10-14	4701	5756	4711	4384	4379	4030	8,2	10,4	9,6	9,2	9,2	8,9
15-19	1165	1670	1640	1470	1428	1314	2,1	3,0	3,3	3,1	3,0	2,9
20-	206	252	294	342	325	284	0,4	0,5	0,6	0,7	0,7	0,6
TUNTEMATON - OKÄND - UNKNOWN	689	113	426	97	87	129	1,2	0,2	0,9	0,2	0,2	0,3
YHTEENSÄ - TOTALT - TOTAL	57055	55480	49234	47499	47474	45161	100,0	100,0	100,0	100,0	100,0	100,0

38. ELÄVÄNÄ SYNTYNEET AVIOISUUDEN SEKA ÄIDIN SYNTYMÄVUODEN, IÄN JA SIVILISÄÄDYN MUKAAN 1993
 LEVANDE FÖDDA EFTER LEGITIMITET, MODERNS FÖDELSEÅR, ÅLDER OCH CIVILSTÅND 1993
 LIVE BIRTHS BY LEGITIMACY AND BY MOTHER'S YEAR OF BIRTH, AGE AND MARITAL STATUS 1993

ÄIDIN SYNTYMÄ- VUOSI JA IKÄ MODERNS FÖDEL- SEÅR OCH ÅLDER MOTHER'S YEAR OF BIRTH AND AGE	KAIKKI LAPSET ALLA BARN ALL CHILD- REN	AVIOLAPSET I ÄKTENSKAP LEGITIMATE	AVIOTTOMAT - UTOM ÄKTENSKAP - NON-MARITAL			
			YHTEENSÄ TOTALT TOTAL	NAIMATON OGIFT SINGLE	LESKI+ERON ÄNKA+FRÄNSK. WIDOWED+ DIVORCED	
YHTEENSÄ TOTALT - TOTAL	64826	45161	19665	15472	4193	
1978	14 15	3 7	- -	3 7	3 7	- -
1977	15 16	10 36	1 2	9 34	9 34	- -
1976	16 17	51 107	2 14	49 93	48 91	1 2
1975	17 18	134 209	9 31	125 178	117 167	8 11
1974	18 19	256 392	66 114	190 278	177 263	13 15
1973	19 20	450 524	141 197	309 327	282 319	27 8
1972	20 21	680 760	271 324	409 436	375 408	34 28
1971	20 21 22	1 853 961	1 394 459	- 459 502	- 400 470	- 59 32
1970	21 22 23	2 1154 1249	1 586 695	1 568 554	- 483 499	1 85 55
1969	22 23 24	1 1363 1534	1 786 934	- 577 600	- 473 540	- 104 60
1968	21 24 25	1 1893 1989	1 1154 1322	- 739 667	- 619 583	- 120 84
1967	22 24 25 26	1 1 2161 2370	1 1 1487 1643	- - 674 727	- - 558 622	- - 116 105
1966	24 25 26 27	2 1 2461 2451	2 1 1761 1744	- - 700 707	- - 557 591	- - 143 116
1965	24 27 28	1 2627 2623	1 1970 1924	- 657 699	- 525 566	- 132 133
1964	25 26 27 28 29	1 1 3 2605 2510	1 1 3 1933 1951	- - - 672 559	- - - 515 447	- - - 157 112
1963	27 28 29 30	1 7 2629 2504	1 5 2012 1933	- 2 617 571	- 2 467 453	- - 150 118
1962	27 30 31	1 2370 2153	1 1847 1625	- 523 528	- 376 399	- 147 129
1961	29 30 31 32	1 2 2086 1936	1 2 1622 1485	- - 464 451	- - 332 330	- - 132 121
1960	31 32 33	2 1862 1585	2 1454 1212	- 408 373	- 276 268	- 132 105
1959	30 32 33 34	1 2 1550 1384	1 1 1179 1056	- 1 371 328	- 1 253 207	- - 118 121
1958	32 33 34 35	1 3 1253 1109	1 2 972 856	- - 281 253	- - 183 164	- 1 98 89
1957	34 35 36	1 1097 935	1 825 697	- 272 238	- 167 137	- 105 101
1956	34 35 36 37	1 3 850 773	1 2 623 567	- 1 227 206	- 1 110 126	- - 117 80
1955	36 37 38	1 713 565	1 547 441	- 166 124	- 88 65	- 78 59
1954	38 39	509 470	380 343	129 127	57 60	72 67
1953	37 39 40	1 397 324	1 308 247	- 89 77	- 46 38	- 43 39
1952	40 41	289 216	221 160	68 56	21 21	47 35
1951	37 41 42	1 178 137	1 133 101	- 45 36	- 19 13	- 26 23
1950	42 43	129 95	97 70	32 25	13 10	19 15
1949	43 44	75 53	53 39	22 14	7 2	15 12
1948	44 45	49 18	33 16	16 2	5 -	11 2
1947	45 46	31 10	25 9	6 1	1 1	5 -
1946	46 47	4 9	3 9	1 -	1 -	- -
1945	47 48	8 1	4 1	4 -	4 -	- -
1943	49 50	1 1	1 1	- -	- -	- -

39. ELÄVÄNÄ SYNTYNEET LAPSEN JÄRJESTYSLUVUN MUKAAN LÄÄNEITTÄIN 1993
 LEVANDE FÖDDA EFTER BARNETS ORDNINGSNUMMER LÄNSVIS 1993
 LIVE BIRTHS BY BIRTH ORDER AND PROVINCE 1993

ALUE - OMRÅDE - AREA	YHT. TOTALT TOTAL %	LAPSEN JÄRJESTYSLUKU - BARNETS ORDNINGSNUMMER - BIRTH ORDER										
		1	2	3	4	5	6	7	8	9	10	11-
KOKO MAA - HELA LANDET - WHOLE COUNTRY	64826 100,0	25582 39,5	22330 34,4	10879 16,8	3684 5,7	1097 1,7	422 0,7	214 0,3	195 0,3	134 0,2	88 0,1	201 0,3
KAUPUNGIT - STÄDER - URBAN	42521 100,0	18289	14791	6514	1921	534	162	81	74	45	32	78
MUUT KUNNAT - ÖVRIGA KOMMUNER RURAL	22305 100,0	7293	7539	4365	1763	563	260	133	121	89	56	123
UUDENMAAN - NYLANDS	18504 100,0	8104	6558	2736	765	188	64	24	23	13	9	20
TURUN JA PORIN - ÅBO OCH BJÖRNEBORGS	8160 100,0	3420	2824	1327	391	121	35	15	8	8	6	5
HÄMEEN - TAVASTEHEUS	8820 100,0	3461	3199	1470	470	112	47	19	13	10	5	14
KYMEN - KYMMENE	3681 100,0	1486	1336	617	180	43	7	8	2	1	-	1
MIKKELIN - S:T MICHELS	2141 100,0	797	769	393	119	42	14	2	2	1	-	2
POHJOIS-KARJALAN - NORRA KARELENS	2069 100,0	738	712	384	160	35	20	5	6	3	3	3
KUOPIO - KUOPIO	2970 100,0	1134	1010	518	202	62	17	8	8	2	5	4
KESKI-SUOMEN - MELLERSTA FINLANDS	3223 100,0	1218	1055	584	218	68	29	16	14	9	4	8
VAASAN - VASA	5774 100,0	2001	1844	1137	482	143	59	27	24	16	10	31
OULUN - ULEÅBORGS	6563 100,0	2167	2013	1184	494	231	108	79	84	59	41	103
LAPIN - LAPPLANDS	2592 100,0	927	893	469	183	49	22	11	11	12	5	10
AHVENANMAAN MAAKUNTA - LANDSKAPET ÅLAND	329 100,0	129	117	60	20	3	-	-	-	-	-	-

40. ELÄVÄNÄ SYNTYNEET AVIOLAPSET VOIMASSA OLEVASTA AVIOLIITOSTA SYNTYNEIDEN LASTEN JÄRJESTYSLUVUN MUKAAN LÄÄNEITTÄIN 1993
 LEVANDE FÖDDA I ÄKTENSKAP INOM IKRAFTVARANDE ÄKTENSKAP EFTER BARNETS ORDNINGSNUMMER LÄNSVIS 1993
 LEGITIMATE LIVE BIRTHS BY BIRTH ORDER OF CHILD IN VALID MARRIAGE AND BY PROVINCE 1993

ALUE - OMRÅDE - AREA	YHT. TOTALT TOTAL %	LAPSEN JÄRJESTYSLUKU - BARNETS ORDNINGSNUMMER - BIRTH ORDER										
		1	2	3	4	5	6	7	8	9	10	11-
KOKO MAA - HELA LANDET - WHOLE COUNTRY	45161 69,6	18714 41,4	15307 33,9	7145 15,8	2240 5,0	682 1,5	303 0,7	182 0,4	175 0,4	130 0,3	86 0,2	197 0,4
KAUPUNGIT - STÄDER - URBAN	28958 68,1	13136	9960	4094	1075	303	114	67	62	40	32	75
MUUT KUNNAT - ÖVRIGA KOMMUNER RURAL	16203 72,6	5578	5347	3051	1165	379	189	115	113	90	54	122
UUDENMAAN - NYLANDS	12610 68,1	5825	4431	1742	399	102	35	18	18	12	10	18
TURUN JA PORIN - ÅBO OCH BJÖRNEBORGS	5701 69,9	2547	1944	860	240	59	20	9	5	8	5	4
HÄMEEN - TAVASTEHEUS	6147 69,7	2589	2198	949	265	66	28	13	13	7	5	14
KYMEN - KYMMENE	2569 69,8	1099	954	392	93	17	4	8	-	1	-	1
MIKKELIN - S:T MICHELS	1476 68,9	587	532	247	78	21	5	1	2	1	-	2
POHJOIS-KARJALAN - NORRA KARELENS	1402 67,8	508	507	235	101	18	15	4	6	3	2	3
KUOPIO - KUOPIO	2069 69,7	813	705	363	112	39	15	5	6	2	5	4
KESKI-SUOMEN - MELLERSTA FINLANDS	2262 70,2	887	740	385	138	41	21	16	13	9	4	8
VAASAN - VASA	4295 74,4	1530	1300	851	352	112	49	26	18	16	10	31
OULUN - ULEÅBORGS	4940 75,3	1680	1450	821	353	179	100	73	82	60	40	102
LAPIN - LAPPLANDS	1543 59,5	588	495	270	104	28	11	9	12	11	5	10
AHVENANMAAN MAAKUNTA - LANDSKAPET ÅLAND	147 44,7	61	51	30	5	-	-	-	-	-	-	-

41. ELÄVÄNÄ SYNTYNEET AVIOTTOMAT LAPSET LAPSEN JÄRJESTYSLUVUN MUKAAN LÄÄNEITTÄIN 1993
 UTOM ÄKTENSKAP LEVANDE FÖDDA EFTER BARNETS ORDNINGSNUMMER LÄNSVIS 1993
 NON-MARITAL LIVE BIRTHS BY BIRTH ORDER AND PROVINCE 1993

ALUE - OMRÅDE - AREA	YHT. TOTALT TOTAL %	LAPSEN JÄRJESTYSLUKU - BARNETS ORDNINGSNUMMER - BIRTH ORDER										
		1	2	3	4	5	6	7	8	9	10	11-
KOKO MAA - HELA LANDET - WHOLE COUNTRY	19665 30,3	11094 56,4	5676 28,9	2063 10,5	619 3,1	161 0,8	36 0,2	8 0,0	4 0,0	1 0,0	2 0,0	1 0,0
KAUPUNGIT - STÄDER - URBAN	13563 31,9	7943	3804	1321	372	99	14	5	3	1	1	-
MUUT KUNNAT - ÖVRIGA KOMMUNER RURAL	6102 27,4	3151	1872	742	247	62	22	3	1	-	1	1
UUDENMAAN - NYLANDS	5894 31,9	3450	1687	549	159	33	13	1	2	-	-	-
TURUN JA PORIN - ÅBO OCH BJÖRNEBORGS	2459 30,1	1425	697	235	71	21	6	1	1	-	1	1
HÄMEEN - TAVASTEHEUS	2673 30,3	1481	793	291	83	20	3	1	-	1	-	-
KYMEN - KYMMENE	1112 30,2	644	305	114	35	14	-	-	-	-	-	-
MIKKELIN - S:T MICHELS	665 31,1	359	196	82	18	8	2	-	-	-	-	-
POHJOIS-KARJALAN - NORRA KARELENS	667 32,2	350	180	91	36	5	3	1	-	-	1	-
KUOPIO - KUOPIO	901 30,3	498	264	82	46	11	-	-	-	-	-	-
KESKI-SUOMEN - MELLERSTA FINLANDS	961 29,8	540	268	110	34	6	2	1	-	-	-	-
VAASAN - VASA	1479 25,6	840	405	163	57	10	3	-	1	-	-	-
OULUN - ULEÅBORGS	1623 24,7	862	479	207	51	22	1	1	-	-	-	-
LAPIN - LAPPLANDS	1049 40,5	551	339	117	26	11	3	2	-	-	-	-
AHVENANMAAN MAAKUNTA - LANDSKAPET ÅLAND	182 55,3	94	63	22	3	-	-	-	-	-	-	-

1) Prosenttia elävänä syntyneistä - Prosent av levande födda - Per cent of live births

42. ELÄVÄNÄ SYNTYNEET ÄIDIN IÄN JA LAPSEN JÄRJESTYSLUVUN MUKAAN SEKÄ KUOLLEENA SYNTYNEET ÄIDIN IÄN MUKAAN 1993
 LEVANDE FÖDDA EFTER MODERNNS ÅLDER OCH BARNETS ORDNINGSNUMMER SAMT DÖDFÖDDA EFTER MODERNNS ÅLDER 1993
 LIVE BIRTHS BY AGE OF MOTHER AND BIRTH ORDER OF CHILD AND STILLBIRTHS BY AGE OF MOTHER 1993

ÄIDIN IKÄ MODERNNS ÅLDER AGE OF MOTHER	ELÄVÄNÄ SYNTYNEET - LEVANDE FÖDDA - LIVE BIRTHS											KUOLLEENA SYNT. DÖDFÖDDA STILLBIRTHS 2)	
	YHT. TOTALT TOTAL	LAPSEN JÄRJESTYSLUKU - BARNETS ORDNINGSNUMMER - BIRTH ORDER 1)											TUNT. OKÄNT UNKNOWN
		1	2	3	4	5	6	7	8	9	10-		
KAIKKI LAPSET - ALLA BARN - ALL CHILDREN													
YHTEENSÄ - TOTALT - TOTAL	64826	25582	22330	10879	3684	1097	422	214	195	134	289	-	271
13	-	-	-	-	-	-	-	-	-	-	-	-	1
14	3	3	-	-	-	-	-	-	-	-	-	-	-
-14	3	3	-	-	-	-	-	-	-	-	-	-	1
15	17	17	-	-	-	-	-	-	-	-	-	-	-
16	87	82	5	-	-	-	-	-	-	-	-	-	-
17	241	228	13	-	-	-	-	-	-	-	-	-	2
18	465	418	47	-	-	-	-	-	-	-	-	-	1
19	842	729	110	3	-	-	-	-	-	-	-	-	4
15-19	1652	1474	175	3	-	-	-	-	-	-	-	-	7
20	1205	920	254	31	-	-	-	-	-	-	-	-	2
21	1616	1096	440	77	3	-	-	-	-	-	-	-	6
22	2117	1335	656	116	10	-	-	-	-	-	-	-	8
23	2612	1519	864	188	36	4	1	-	-	-	-	-	5
24	3431	1971	1098	285	68	9	-	-	-	-	-	-	17
20-24	10981	6841	3312	697	117	13	1	-	-	-	-	-	38
25	4152	2164	1461	411	92	24	-	-	-	-	-	-	18
26	4832	2440	1727	516	104	33	10	2	-	-	-	-	14
27	5083	2191	1990	675	155	51	14	6	-	1	-	-	21
28	5235	2082	2074	769	214	63	20	7	4	1	1	-	24
29	5140	1793	2103	914	229	53	29	11	5	3	-	-	15
25-29	24442	10670	9355	3285	794	224	73	26	9	5	1	-	92
30	4877	1574	1967	922	277	72	27	18	11	6	3	-	12
31	4241	1287	1563	949	299	71	31	17	12	8	4	-	20
32	3801	932	1465	914	317	87	32	14	23	13	4	-	18
33	3138	713	1094	856	300	88	35	18	17	12	5	-	12
34	2639	543	878	761	288	79	32	14	16	10	18	-	15
30-34	18696	5049	6967	4402	1481	397	157	81	79	49	34	-	77
35	2209	424	683	650	298	70	30	15	23	7	9	-	14
36	1786	323	514	515	242	77	44	17	24	7	23	-	9
37	1488	264	433	409	219	71	25	19	11	9	28	-	10
38	1074	175	300	271	178	72	24	6	11	11	26	-	5
39	867	148	218	238	130	55	25	9	9	10	25	-	7
35-39	7424	1334	2148	2083	1067	345	148	66	78	44	111	-	45
40	613	92	155	156	92	41	11	10	13	10	33	-	3
41	394	52	90	104	45	25	16	16	4	8	34	-	1
42	266	30	66	64	44	22	6	8	4	7	15	-	3
43	170	17	32	48	20	13	5	3	3	7	22	-	1
44	102	11	20	21	13	12	3	1	2	1	18	-	1
40-44	1545	202	363	393	214	113	41	38	26	33	122	-	9
45	49	4	6	12	7	4	1	2	2	2	9	-	2
46	14	2	1	1	1	1	-	-	-	1	7	-	-
47	17	2	3	2	2	-	1	1	1	-	5	-	-
48	1	-	-	-	1	-	-	-	-	-	-	-	-
49	1	-	-	-	-	-	-	-	-	-	-	-	-
45-49	82	9	10	15	11	5	2	3	3	3	21	-	2
50	1	-	-	1	-	-	-	-	-	-	-	-	-
51	-	-	-	-	-	-	-	-	-	-	-	-	-
52	-	-	-	-	-	-	-	-	-	-	-	-	-
53	-	-	-	-	-	-	-	-	-	-	-	-	-
54	-	-	-	-	-	-	-	-	-	-	-	-	-
50-54	1	-	-	1	-	-	-	-	-	-	-	-	-

1) Ml. äidin kaikki elävänä syntyneet lapset - Inkl. moderns alla levande födda barn
 Incl. all live births to the mother

2) Kuolleena syntyneet, joilla raskauden kesto vähintään 22 viikkoa (1986 ja aikaisemmin vähintään 28 viikkoa)
 Dödfödda efter en graviditetstid på minst 22 veckor (1986 och tidigare minst 28 veckor)
 Stillbirths after a pregnancy lasting at least 22 weeks (1986 and earlier, at least 28 weeks)

43. ELÄVÄNÄ SYNTYNEET AVIOLAPSET ÄIDIN IÄN JA VOIMASSA OLEVASTA AVIOLIITOSTA SYNTYNEISTÄ LAPSISTA LASKETUN JÄRJESTYSLUVUN MUKAAN SEKÄ KUOLLEENA SYNTYNEET AVIOLAPSET ÄIDIN IÄN MUKAAN 1993
 LEVANDE FÖDDA I ÄKTENSKAP EFTER MODERNNS ÅLDER OCH EFTER BARNETS ORDNINGSNUMMER INOM IKRAFTVARANDE ÄKTENSKAP SAMT DÖDFÖDDA I ÄKTENSKAP EFTER MODERNNS ÅLDER 1993
 LEGITIMATE LIVE BIRTHS BY AGE OF MOTHER AND BIRTH ORDER OF CHILD IN VALID MARRIAGE AND STILLBIRTHS BY AGE OF MOTHER 1993

ÄIDIN IKÄ MODERNNS ÅLDER AGE OF MOTHER	ELÄVÄNÄ SYNTYNEET - LEVANDE FÖDDA - LIVE BIRTHS											KUOLLEENA SYNT. DÖDFÖDDA STILLBIRTHS 1)	
	YHT. TOTALT TOTAL	LAPSEN JÄRJESTYSLUKU - BARNETS ORDNINGSNUMMER - BIRTH ORDER											TUNT. OKÄNT UNKNOWN
		1	2	3	4	5	6	7	8	9	10-		

AVIOLAPSET - I ÄKTENSKAP - LEGITIMATE

YHTEENSÄ - TOTALT - TOTAL	45161	18714	15307	7145	2240	682	303	182	175	130	283	-	196
13	-	-	-	-	-	-	-	-	-	-	-	-	-
14	-	-	-	-	-	-	-	-	-	-	-	-	-
-14	-	-	-	-	-	-	-	-	-	-	-	-	-
15	1	1	-	-	-	-	-	-	-	-	-	-	-
16	4	4	-	-	-	-	-	-	-	-	-	-	-
17	23	22	1	-	-	-	-	-	-	-	-	-	-
18	97	91	6	-	-	-	-	-	-	-	-	-	-
19	255	238	17	-	-	-	-	-	-	-	-	-	1
15-19	380	356	24	-	-	-	-	-	-	-	-	-	1
20	469	363	96	10	-	-	-	-	-	-	-	-	1
21	720	497	194	29	-	-	-	-	-	-	-	-	4
22	1047	712	277	54	4	-	-	-	-	-	-	-	6
23	1481	954	404	102	16	4	1	-	-	-	-	-	1
24	2092	1310	585	150	40	7	-	-	-	-	-	-	13
20-24	5809	3836	1556	345	60	11	1	-	-	-	-	-	25
25	2811	1634	873	228	59	17	-	-	-	-	-	-	13
26	3405	1893	1141	278	57	25	9	2	-	-	-	-	9
27	3719	1780	1384	413	92	31	12	6	-	1	-	-	15
28	3862	1703	1499	477	113	42	16	7	3	1	1	-	17
29	3964	1512	1645	588	142	33	26	10	5	3	-	-	14
25-29	17761	8522	6542	1984	463	148	63	25	8	5	1	-	68
30	3783	1357	1504	638	173	50	25	17	10	6	3	-	11
31	3249	1037	1238	688	175	46	24	17	12	8	4	-	13
32	2941	832	1128	655	201	52	21	13	22	13	4	-	16
33	2393	635	816	628	187	52	26	16	16	12	5	-	8
34	2030	520	667	540	178	45	25	17	10	11	17	-	8
30-34	14396	4361	5353	3149	914	245	121	80	70	50	33	-	56
35	1683	400	520	452	194	50	19	12	20	7	9	-	12
36	1321	331	362	351	140	41	33	11	22	7	23	-	6
37	1116	255	317	292	138	42	13	13	10	8	28	-	7
38	821	197	228	178	117	40	14	3	11	9	24	-	5
39	651	175	143	153	80	36	14	8	7	10	25	-	5
35-39	5592	1358	1570	1426	669	209	93	47	70	41	109	-	35
40	468	110	110	93	58	26	7	8	14	9	33	-	3
41	293	65	58	61	31	14	9	9	4	8	34	-	1
42	198	41	48	43	21	13	3	6	3	6	14	-	3
43	123	20	22	25	11	8	2	3	4	7	21	-	1
44	72	12	16	7	8	5	3	2	1	1	17	-	1
40-44	1154	248	254	229	129	66	24	28	26	31	119	-	9
45	41	10	4	9	3	3	-	1	-	2	9	-	2
46	12	2	1	-	1	-	-	-	-	1	7	-	-
47	13	-	2	2	1	-	1	1	1	-	5	-	-
48	1	1	-	-	-	-	-	-	-	-	-	-	-
49	1	-	1	-	-	-	-	-	-	-	-	-	-
45-49	68	13	8	11	5	3	1	2	1	3	21	-	2
50	1	-	-	1	-	-	-	-	-	-	-	-	-
51	-	-	-	-	-	-	-	-	-	-	-	-	-
52	-	-	-	-	-	-	-	-	-	-	-	-	-
53	-	-	-	-	-	-	-	-	-	-	-	-	-
54	-	-	-	-	-	-	-	-	-	-	-	-	-
50-54	1	-	-	1	-	-	-	-	-	-	-	-	-

1) Kuolleena syntyneet, joilla raskauden kesto vähintään 22 viikkoa (1986 ja aikaisemmin vähintään 28 viikkoa)
 Dödfödda efter en graviditetstid på minst 22 veckor (1986 och tidigare minst 28 veckor)
 Stillbirths after a pregnancy lasting at least 22 weeks (1986 and earlier, at least 28 weeks)

44. ELÄVÄNÄ SYNTYNEET AVIOLAPSET ÄIDIN IÄN JA ÄIDIN KAIKISTA LAPSISTA LASKETUN JÄRJESTYSLUVUN MUKAAN 1993
 LEVANDE FÖDDA BARN INOM ÄKTENSKAP EFTER MODERNS ÅLDER OCH NUMMERORDNINGEN ENLIGT ALLA MODERNS BARN 1993
 LEGITIMATE LIVE BIRTHS BY AGE OF MOTHER AND BIRTH ORDER OF CHILD CALCULATED FROM ALL BIRTHS TO MOTHER 1993

ÄIDIN IKÄ MODERNS ÅLDER AGE OF MOTHER	ELÄVÄNÄ SYNTYNEET - LEVANDE FÖDDA - LIVE BIRTHS											KUOLLEENA SYNT. DÖDFÖDDA STILLBIRTHS 2)	
	YHT. TOTALT TOTAL	LAPSEN JÄRJESTYSLUKU - BARNETS ORDNINGSNUMMER - BIRTH ORDER 1)											TUNT. OKÄNT UNKNOWN
		1	2	3	4	5	6	7	8	9	10-		
YHTEENSÄ - TOTALT - TOTAL	45161	14488	16654	8816	3065	936	386	206	191	133	286	-	196
13	-	-	-	-	-	-	-	-	-	-	-	-	-
14	-	-	-	-	-	-	-	-	-	-	-	-	-
-14	-	-	-	-	-	-	-	-	-	-	-	-	-
15	1	1	-	-	-	-	-	-	-	-	-	-	-
16	4	4	-	-	-	-	-	-	-	-	-	-	-
17	23	21	2	-	-	-	-	-	-	-	-	-	-
18	97	83	14	-	-	-	-	-	-	-	-	-	-
19	255	204	51	-	-	-	-	-	-	-	-	-	1
15-19	380	313	67	-	-	-	-	-	-	-	-	-	1
20	469	309	141	19	-	-	-	-	-	-	-	-	1
21	720	417	252	51	-	-	-	-	-	-	-	-	4
22	1047	587	376	77	7	-	-	-	-	-	-	-	6
23	1481	778	520	147	31	4	1	-	-	-	-	-	1
24	2092	1092	719	216	57	8	-	-	-	-	-	-	13
20-24	5809	3183	2008	510	95	12	1	-	-	-	-	-	25
25	2811	1354	1034	323	78	22	-	-	-	-	-	-	13
26	3405	1595	1284	399	85	30	10	2	-	-	-	-	9
27	3719	1435	1548	545	126	44	14	6	-	1	-	-	15
28	3862	1359	1616	629	170	55	20	7	4	1	1	-	17
29	3964	1212	1718	742	199	47	27	11	5	3	-	-	14
25-29	17761	6955	7200	2638	658	198	71	26	9	5	1	-	68
30	3783	1051	1602	771	231	64	26	18	11	6	3	-	11
31	3249	805	1271	794	249	62	27	17	12	8	4	-	13
32	2941	573	1160	780	274	70	30	14	23	13	4	-	16
33	2393	425	833	713	258	79	33	18	17	12	5	-	8
34	2030	341	662	633	242	63	32	14	15	10	18	-	8
30-34	14396	3195	5528	3691	1254	338	148	81	78	49	34	-	56
35	1683	241	519	531	246	63	29	15	23	7	9	-	12
36	1321	177	373	409	191	62	40	15	24	7	23	-	6
37	1116	126	319	335	189	63	20	17	10	9	28	-	7
38	821	98	232	211	152	59	19	6	9	10	25	-	5
39	651	86	153	184	106	48	21	9	9	10	25	-	5
35-39	5592	728	1596	1670	884	295	129	62	75	43	110	-	35
40	468	55	113	116	73	36	9	10	13	10	33	-	3
41	293	25	61	79	36	17	15	14	4	8	34	-	1
42	198	15	43	53	31	20	4	7	4	7	14	-	3
43	123	8	19	33	15	9	4	3	3	7	22	-	1
44	72	6	13	12	9	8	3	1	2	1	17	-	1
40-44	1154	109	249	293	164	90	35	35	26	33	120	-	9
45	41	3	4	10	6	3	1	1	2	2	9	-	2
46	12	1	1	1	1	-	-	-	1	1	7	-	-
47	13	-	1	2	2	-	1	1	1	-	5	-	-
48	1	1	-	-	1	-	-	-	-	-	-	-	-
49	1	1	-	-	-	-	-	-	-	-	-	-	-
45-49	68	5	6	13	10	3	2	2	3	3	21	-	2
50	1	-	-	1	-	-	-	-	-	-	-	-	-
51	-	-	-	-	-	-	-	-	-	-	-	-	-
52	-	-	-	-	-	-	-	-	-	-	-	-	-
53	-	-	-	-	-	-	-	-	-	-	-	-	-
54	-	-	-	-	-	-	-	-	-	-	-	-	-
50-54	1	-	-	1	-	-	-	-	-	-	-	-	-

1) Ml. äidin kaikki elävänä syntyneet lapset - Inkl. moderns alla levande födda barn - Incl. all live births to the mother

2) Kuolleena syntyneet, joilla raskauden kesto vähintään 22 viikkoa (1986 ja aikaisemmin vähintään 28 viikkoa)
 Dödfödda efter en graviditetstid på minst 22 veckor (1986 och tidigare minst 28 veckor)
 Stillbirths after a pregnancy lasting at least 22 weeks (1986 and earlier, at least 28 weeks)

45. ELÄVÄNÄ SYNTYNEET AVIOLIAPSET AVIOLIITON KESTOAJAN, VOIMASSA OLEVASTA AVIOLIITOSTA SYNTYNEISTÄ LAPSISTA LASKETUN JÄRJESTYSLUVUN JA SUKUPUOLEN MUKAAN 1993
 LEVANDE FÖDDA I ÄKTENSKAP EFTER ÄKTENSKAPETS VARAKTIGHET. BARNETS ORDNINGSNUMMER INOM IKRAFTVARANDE ÄKTENSKAP SAMT KÖN 1993
 LEGITIMATE LIVE BIRTHS BY DURATION OF MARRIAGE AND BIRTH ORDER AND SEX OF CHILD IN VALID MARRIAGE 1993

AVIOLIITON KESTOAIKA ÄKTENSKAPETS VARAKTIGHET DURATION OF MARRIAGE	YHTEENSÄ TOTALT TOTAL		LAPSEN JÄRJESTYSLUKU JA SUKUPUOLI - BARNETS ORDNINGSNUMMER OCH KÖN - BIRTH ORDER AND SEX 1)										TUNTEMATON OKÄND UNKNOWN
			1		2		3		4		5-		
			M	M	M	M	M	M	M	M	M	M	
YHTEENSÄ - TOTALT - TOTAL	45161	23117	18714	9639	15307	7803	7145	3698	2240	1117	1755	860	-
0 KK - MÅN. MONTHS	178	95	175	92	2	2	1	1	-	-	-	-	-
1	257	138	251	135	6	3	-	-	-	-	-	-	-
2	355	189	348	184	7	5	-	-	-	-	-	-	-
3	504	268	497	263	6	4	1	1	-	-	-	-	-
4	824	429	810	421	14	8	-	-	-	-	-	-	-
5	1121	595	1111	590	10	5	-	-	-	-	-	-	-
6	846	428	838	421	8	7	-	-	-	-	-	-	-
7	502	236	496	232	5	4	1	-	-	-	-	-	-
8	597	291	585	284	12	7	-	-	-	-	-	-	-
9	803	413	795	407	8	6	-	-	-	-	-	-	-
10	682	364	674	358	8	6	-	-	-	-	-	-	-
11	668	336	665	335	3	1	-	-	-	-	-	-	-
0 VUOTTA - ÅR - YEAR	7337	3782	7245	3722	89	58	3	2	-	-	-	-	-
1	5987	3068	5100	2616	866	440	21	12	-	-	-	-	-
2	5829	2997	2471	1290	3268	1663	88	44	2	-	-	-	-
3	4885	2471	1278	663	3215	1609	378	191	12	7	2	1	-
4	4002	2036	820	407	2444	1262	681	341	57	26	-	-	-
5	3302	1711	550	281	1688	855	900	497	148	75	16	3	-
6	2659	1368	379	194	1107	572	935	478	180	92	58	32	-
7	2049	1050	199	113	719	373	838	429	208	100	85	35	-
8	1815	924	170	101	543	266	789	405	196	102	117	50	-
9	1539	778	122	62	415	199	633	328	245	127	124	62	-
10	1227	627	90	45	284	140	493	263	229	112	131	67	-
11	949	481	61	27	189	111	355	172	199	97	145	74	-
12	747	385	45	22	128	68	250	134	181	86	143	75	-
13	599	291	23	16	104	45	193	98	132	63	147	69	-
14	508	260	26	14	79	53	161	85	100	44	142	64	-
15	397	212	11	3	55	30	123	64	85	44	123	71	-
16	309	158	20	10	28	17	92	46	69	37	100	48	-
17	257	135	15	9	28	11	70	40	53	30	91	45	-
18	179	94	4	4	13	6	37	19	45	24	80	41	-
19	172	86	3	3	16	11	37	17	39	20	77	35	-
20 - 24	264	133	4	1	15	8	49	24	50	26	146	74	-
25 - 29	20	9	-	-	1	1	3	2	5	2	11	4	-
TUNT. - OKÄND - UNKNOWN	129	61	78	36	13	5	16	7	5	3	17	10	-

1) Voimassa olevasta avioliitosta syntyneistä lapsista laskettu järjestysluku - Barnets ordningsnummer inom det ikraftvarande äktenskapet - Birth order in valid marriage

46. ELÄVÄNÄ SYNTYNEET AVIOLIAPSET ÄIDIN IÄN JA AVIOLIITON KESTOAJAN MUKAAN 1993
 LEVANDE FÖDDA I ÄKTENSKAP EFTER MODERNIS ÅLDER OCH ÄKTENSKAPETS VARAKTIGHET 1993
 LEGITIMATE LIVE BIRTHS BY AGE OF MOTHER AND DURATION OF MARRIAGE 1993

AVIOLIITON KESTOAIKA ÄKTENSKAPETS VARAKTIGHET DURATION OF MARRIAGE	YHTEENSÄ TOTALT TOTAL		POIKIA GOSSAR MALES	ÄIDIN IKÄ - MODERNIS ÅLDER - AGE OF MOTHER						
				- 19	20 - 24	25 - 29	30 - 34	35 - 39	40 - 44	45 -
				YHTEENSÄ - TOTALT - TOTAL	45161	23117	380	5809	17761	14396
0 KK - MÅN. - MONTHS	178	95	5	35	62	46	22	8	-	
1	257	138	18	56	66	75	34	8	-	
2	355	189	25	70	114	101	41	3	1	
3	504	268	27	117	168	115	65	12	-	
4	824	429	30	197	344	182	61	10	-	
5	1121	595	46	314	409	272	72	8	-	
6	846	428	26	217	372	173	48	10	-	
7	502	236	14	113	226	114	26	8	1	
8	597	291	20	177	266	99	32	3	-	
9	803	413	37	237	366	124	35	4	-	
10	682	364	27	188	315	119	26	7	-	
11	668	336	15	175	311	128	36	3	-	
0 VUOTTA - ÅR - YEARS	7337	3782	290	1896	3019	1548	498	84	2	
1	5987	3068	75	1452	2902	1197	308	51	2	
2	5829	2997	11	1162	2994	1286	322	51	3	
3	4885	2471	-	668	2489	1361	303	60	4	
4	4002	2036	2	335	2000	1332	289	41	3	
5	3302	1711	-	174	1493	1307	281	46	1	
6	2659	1368	-	73	1086	1183	286	31	-	
7	2049	1050	-	13	743	1002	260	31	-	
8	1815	924	-	1	487	1012	283	32	-	
9	1539	778	-	3	294	887	325	28	2	
10	1227	627	-	-	147	717	324	39	-	
11	949	481	-	-	58	554	313	24	-	
12	747	385	-	-	5	400	308	34	-	
13	599	291	-	-	2	271	280	46	-	
14	508	260	-	-	-	170	284	51	3	
15	397	212	-	-	-	87	247	63	-	
16	309	158	-	-	-	33	220	53	3	
17	257	135	-	-	-	14	183	57	3	
18	179	94	-	-	-	2	117	55	5	
19	172	86	-	-	-	1	81	83	7	
20 - 24	264	133	-	-	-	-	64	181	19	
25 - 29	20	9	-	-	-	-	-	9	11	
TUNTEMATON - OKÄND - UNKNOWN	129	61	2	32	42	32	16	4	1	

49. SYNNYTYKSET AVIOISUUDEN JA SYNNYTTÄJÄN IÄN MUKAAN LÄÄNEITTÄIN 1993
 BARNSBÖRDER I OCH UTOM ÄKTENSKAP EFTER BARNAFÖDERSKANS ÅLDER LÄNSVIS 1993
 CONFINEMENTS BY LEGITIMACY, AGE OF MOTHER AND PROVINCE 1993

AVIOISUUS, ALUE LEGITIMITET, OMRÅDE LEGITIMACY, AREA	YHT. TOT. TOTAL	ÄIDIN IKÄ - MODERNS ÅLDER - AGE OF MOTHER								KAKSOS- SYNNYT. *	KOLMOS- SYNNYT. **	NELOS- SYNNYT. ***
		-17	18-19	20-24	25-29	30-34	35-39	40-44	45-			
SYNNYTYKSIÄ YHTEENSÄ - ALLA BARNSBÖRDER - ALL CONFINEMENTS												
KOKO MAA - HELA LANDET - WHOLE COUNTRY	64169	348	1310	10905	24209	18478	7308	1527	84	880	21	2
KAUPUNGIT - STÄDER - URBAN	42078	238	879	7092	16092	12094	4695	947	41	567	15	1
MUUT KUNNAT - ÖVRIGA KOMMUNER RURAL	22091	110	431	3813	8117	6384	2613	580	43	313	6	1
LÄÄNI - LÄN - PROVINCE												
UUDENMAAN - NYLANDS	18327	82	310	2622	6910	5750	2171	458	24	234	7	-
TURUN JA PORIN - ÅBO OCH BJÖRNEBORGS	8088	43	167	1441	3301	2190	777	161	8	97	2	1
HÄMEEN - TAVASTEHUS	8727	52	178	1487	3374	2465	979	184	8	123	1	-
KYMEN - KYMMENE	3642	20	89	586	1397	1074	406	67	3	64	2	-
MIKKELIN - S:T MICHELS	2118	13	35	350	812	614	247	46	1	31	1	-
POHJOIS-KARJALAN - NORRA KARELENS	2053	17	47	350	730	605	250	53	1	19	2	-
KUOPION - KUOPIO	2936	15	68	525	1088	803	352	80	5	40	1	-
KESKI-SUOMEN - MELLERSTA FINLANDS	3178	22	71	560	1152	939	356	76	2	56	1	-
VAASAN - VASA	5715	27	99	1123	2071	1576	678	131	10	81	3	-
OULUN - ULEÅBORGS	6493	37	161	1281	2318	1700	777	200	19	94	-	1
LAPIN - LAPPLANDS	2571	20	82	534	915	679	275	64	2	32	1	-
AHVENANMAAN MAAKUNTA - LANDSKAPET ÅLAND	321	-	3	46	141	83	40	7	1	9	-	-
AVIOILLISIA SYNNYTYKSIÄ - BARNSBÖRDER I ÄKTENSKAP LEGITIMATE CONFINEMENTS												
KOKO MAA - HELA LANDET - WHOLE COUNTRY	44653	27	353	5778	17586	14204	5496	1138	71	658	20	2
KAUPUNGIT - STÄDER - URBAN	28620	17	232	3656	11501	9094	3416	670	34	418	14	1
MUUT KUNNAT - ÖVRIGA KOMMUNER RURAL	16033	10	121	2122	6085	5110	2080	468	37	240	6	1
LÄÄNI - LÄN - PROVINCE												
UUDENMAAN - NYLANDS	12467	5	80	1314	4847	4314	1581	308	18	176	7	-
TURUN JA PORIN - ÅBO OCH BJÖRNEBORGS	5643	2	42	738	2474	1691	577	112	7	76	2	1
HÄMEEN - TAVASTEHUS	6088	5	43	782	2479	1910	728	134	7	84	1	-
KYMEN - KYMMENE	2539	1	21	309	1015	847	301	44	1	48	2	-
MIKKELIN - S:T MICHELS	1459	-	4	182	583	470	182	37	1	21	1	-
POHJOIS-KARJALAN - NORRA KARELENS	1390	-	12	181	537	442	182	35	1	16	1	-
KUOPION - KUOPIO	2046	1	20	270	808	618	262	63	4	27	1	-
KESKI-SUOMEN - MELLERSTA FINLANDS	2227	2	20	312	848	714	270	60	1	41	1	-
VAASAN - VASA	4243	8	30	646	1579	1300	562	108	10	71	3	-
OULUN - ULEÅBORGS	4884	3	58	804	1787	1397	641	176	18	70	-	1
LAPIN - LAPPLANDS	1527	-	23	233	570	461	182	56	2	21	1	-
AHVENANMAAN MAAKUNTA - LANDSKAPET ÅLAND	140	-	-	7	59	40	28	5	1	7	-	-
*KAKSOSSYNNYTYKSIÄ - TVILLINGBÖRDER WITH TWINS	880	3	2	114	317	267	153	23	1	-	-	-
**KOLMOSSYNNYTYKSIÄ - TRILLINGBÖRDER WITH TRIPLETS	21	-	-	-	4	11	4	2	-	-	-	-
***NELOSSYNNYTYKSIÄ - FYRLINGBÖRDER WITH QUADRUPLTS	2	-	-	-	-	2	-	-	-	-	-	-

50. ELÄVÄNÄ SYNTYNEET AVIOLAPSET ISÄN JA ÄIDIN IÄN MUKAAN 1993
 LEVANDE FÖDDA I ÄKTENSKAP EFTER FADERNS OCH MODERNS ÅLDER 1993
 LEGITIMATE LIVE BIRTHS BY AGE OF FATHER AND MOTHER 1993

ISÄN IKÄ FADERNS ÅLDER AGE OF FATHER	KOKO MAA - HELA LANDET - WHOLE COUNTRY									KAUPUNGIT - STÄDER - URBAN										
	ÄIDIN IKÄ - MODERNS ÅLDER - AGE OF MOTHER									YHT. TOT. TOTAL	ÄIDIN IKÄ - MODERNS ÅLDER - AGE OF MOTHER									YHT. TOT. TOTAL
	-17	18-19	20-24	25-29	30-34	35-39	40-44	45-	-17		18-19	20-24	25-29	30-34	35-39	40-44	45-			
-19	8	37	24	4	-	-	-	-	73	4	24	16	4	-	-	-	-	48		
20-24	15	225	1965	534	64	15	3	-	2821	10	146	1300	371	48	13	2	-	1890		
25-29	5	69	3006	8977	1638	149	15	2	13861	3	46	1853	6111	1154	105	14	1	9287		
30-34	-	14	654	6773	7704	935	53	-	16133	-	10	391	4210	5006	628	37	-	10282		
35-39	-	7	118	1149	4010	2788	239	5	8316	-	6	82	713	2428	1710	143	3	5085		
40-44	-	-	31	247	769	1320	558	22	2947	-	-	26	157	455	782	334	11	1765		
45-49	-	-	9	55	176	311	232	24	807	-	-	5	40	110	192	123	12	482		
50-54	-	-	2	16	25	55	44	12	154	-	-	1	13	18	33	24	4	93		
55-59	-	-	-	5	8	15	9	4	41	-	-	-	1	7	12	3	3	26		
60-64	-	-	-	-	2	4	1	-	7	-	-	-	-	2	2	1	-	5		
65-	-	-	-	1	-	-	-	-	1	-	-	-	1	-	-	-	-	1		
YHT. TOTALT TOTAL	28	352	5809	17761	14396	5592	1154	69	45161	17	232	3674	11621	9228	3477	681	34	28964		

51. IKÄRYHMITTÄISET HEDELMÄLLISYYSLUVUT SEKÄ BRUTTO- JA NETTOUUSIUTUMISLUVUT 1971-93
 ÄLDRSDIFFERENTIERADE FRUKTSAMHETSTAL SAMT BRUTTO- OCH NETTOREPRODUKTIONSTAL 1971-93
 AGE-SPECIFIC FERTILITY RATES AND REPRODUCTION RATES 1971-93

ÄIDIN IKÄ MODERNIS ÄLDER AGE OF MOTHER	VUOSI - ÅR - YEAR								
	1971-75	1976-80	1981-85	1986-90	1989	1990	1991	1992	1993
YLEINEN HEDELMÄLLISYYSLUKU 1) ALLMÄNT FRUKTSAMHETSTAL GENERAL FERTILITY RATE	51.4	53.3	52.3	49.8	50.5	52.1	51.8	52.7	51.0
AVIOULLINEN HEDELMÄLLISYYS 2) ÄKTENSKAPLIG FRUKTSAMHET MARITAL FERTILITY									
15-19	438.2	452.0	461.7	387.5	371.2	390.7	385.9	370.1	365.4
20-24	217.1	236.1	260.3	256.1	265.0	269.0	276.3	279.4	276.9
25-29	139.7	159.0	183.8	205.0	214.8	224.1	226.7	237.1	234.4
30-34	66.4	81.4	93.5	106.8	111.2	118.7	121.0	127.8	128.3
35-39	27.3	30.6	36.7	37.9	37.9	42.1	42.0	43.7	42.8
40-44	7.3	7.1	7.6	8.4	8.2	8.5	7.9	8.2	8.0
45-49	0.6	0.5	0.5	0.5	0.6	0.4	0.4	0.5	0.5
AVIOULLINEN JA AVIOTON HEDELMÄLLISYYS ÄKTENSKAPLIG OCH UTOÄKTENSKAPLIG FRUKTSAMHET - LEGITIMATE AND NON-MARITAL FERTILITY									
15-19	27.9	22.0	15.7	12.3	11.8	12.4	12.2	11.7	10.5
20-24	104.3	96.8	85.0	70.2	70.4	71.6	72.4	73.5	71.8
25-29	106.6	114.6	122.8	126.0	129.5	133.4	133.3	137.6	134.4
30-34	55.8	67.5	75.3	85.6	89.2	94.3	96.7	100.2	100.5
35-39	23.3	26.4	32.1	33.2	33.5	37.1	37.0	38.6	38.2
40-44	6.1	6.0	6.7	7.5	7.3	7.9	7.3	7.7	7.5
45-49	0.5	0.4	0.4	0.4	0.4	0.4	0.4	0.5	0.4
KOKONAISHEDELMÄLLISYYS 3) SUMMERAD FRUKTSAMHET TOTAL FERTILITY RATE	1 622	1 668	1 690	1 676	1 710	1 785	1 794	1 847	1 813
BRUTTOUUSIUTUMISLUKU BRUTTOREPRODUKTIONSTAL GROSS REPRODUCTION RATE	0.790	0.814	0.826	0.819	0.836	0.872	0.883	0.903	0.892
NETTOUUSIUTUMISLUKU NETTOREPRODUKTIONSTAL NET REPRODUCTION RATE	0.770	0.797	0.815	0.808	0.824	0.860	0.871	0.891	0.882

- 1) Elävänä syntyneet 1 000 keskiikäkiluvun 15-49-vuotiasta naista kohti - Levande födda på 1 000 av medelfolkmängdens 15-49-åriga kvinnor - Live births per 1 000 women in mean population aged 15-49.
- 2) Elävänä syntyneet keskiikäkiluvun 1 000 naimisissa olevaa naista kohti - Levande födda på 1 000 gifta kvinnor av medelfolkmängden - Live births per 1 000 women in respective group of mean population.
- 3) Lasten laskettu määrä, jonka 1 000 naista synnyttää voimassa olevien hedelmällisyysuhteiden vallitessa koko hedelmällisyyskauteensa olettaen ettei kukaan heistä kuolisi ennen tämän kauden päättymistä - Det totala antalet levande födda barn som 1 000 kvinnor skulle föda om ingen av kvinnorna avled före den fruktsamma periodens slut, beräknat enligt observationsårens reglerade fruktsamhet - Total number of live-born children per 1 000 women assumed to the childbearing period, calculated according to the fertility rates of the period.

52. IKÄRYHMITTÄISET HEDELMÄLLISYYSLUVUT SEKÄ BRUTTO- JA NETTOUUSIUTUMISLUVUT LÄÄNEITTÄIN 1993
 ÄLDRSDIFFERENTIERADE FRUKTSAMHETSTAL SAMT BRUTTO- OCH NETTOREPRODUKTIONSTAL LÄNSVIS 1993
 AGE-SPECIFIC FERTILITY RATES AND REPRODUCTION RATES BY PROVINCE 1993

LÄÄNI - LÄN - PROVINCE	ÄIDIN IKÄ - MODERNIS ÄLDER - AGE OF MOTHER							KOKONAISHEDELMÄLLISYYS SUMMERAD FRUKTSAMHET TOTAL FERTILITY RATE	BRUTTOUUSIUTUMISLUKU BRUTTOREPRODUKTIONSTAL GROSS REPRODUCTION RATE	NETTOUUSIUTUMISLUKU NETTOREPRODUKTIONSTAL NET REPRODUCTION RATE
	15-19	20-24	25-29	30-34	35-39	40-44	45-49			
KOKO MAA - HELA LANDET - WHOLE COUNTRY	10,5	71,8	134,4	100,5	38,2	7,5	0,4	1813	0,892	0,882
KAUPUNGIT - STÄDER - URBAN	11,4	66,6	125,3	98,4	37,5	7,0	0,3	1733	0,850	0,840
MUUT KUNNAT - ÖVRIGA KOMMUNER RURAL	9,1	83,8	157,0	104,7	39,6	8,4	0,7	2016	0,992	0,982
UUDENMAAN - NYLANDS	10,6	63,0	121,8	106,0	41,1	8,2	0,4	1756	0,859	0,849
TURUN JA PORIN - ÅBO OCH BJÖRNEB.	9,7	69,7	138,6	92,9	30,7	5,6	0,3	1738	0,848	0,840
HÄMEEN - TAVASTEHUS	10,7	70,2	134,5	97,7	36,4	6,3	0,3	1780	0,876	0,867
KYMEN - KYMMENE	10,5	63,0	137,7	99,4	33,5	5,1	0,2	1746	0,863	0,855
MIKKELIN - S:T MICHELS	7,2	62,1	130,6	89,8	33,4	6,0	0,1	1647	0,794	0,786
POHJOIS-KARJALAN - NORRA KARELENS	11,3	71,8	135,3	95,3	36,6	8,3	0,2	1793	0,895	0,886
KUOPION - KUOPIO	10,4	70,3	128,7	88,0	36,2	8,0	0,5	1710	0,855	0,844
KESKI-SUOMEN - MELLERSTA FINLANDS	11,5	77,2	137,5	102,3	38,0	7,8	0,2	1873	0,883	0,873
VAASAN - VASA	8,4	83,2	151,6	109,0	44,0	8,0	0,6	2024	0,987	0,976
OULUN - ULEÅBORGS	12,4	94,2	156,6	107,3	46,8	11,8	1,3	2153	1,061	1,048
LAPIN - LAPPLANDS	15,2	88,9	140,6	91,4	34,5	8,1	0,3	1895	0,985	0,971
AHVENANMAAN MAAKUNTA - LANDSKAPET ÅLAND	4,2	58,3	151,3	95,9	42,1	6,8	1,1	1799	0,908	0,908

53. LAILLISET RASKAUDEN KESKEYTTÄMISET SYNNYTYSTEN LUVUN SEKÄ NAISEN IÄN JA SIVIILISÄÄDYN MUKAAN 1985-93
 LEGALA ABORTER EFTER ANTAL FÖRLOSSNINGAR SAMT KVINNANS ÅLDER OCH CIVILSTÅND 1985-93
 LEGAL ABORTIONS BY NUMBER OF DELIVERIES AND AGE AND MARITAL STATUS OF WOMAN 1985-93

SYNNYTYSTEN LUKU, NAISEN IKÄ JA SIVIILISÄÄTY ANTAL FÖRLOSSNINGAR SAMT KVINNANS ÅLDER OCH CIVILSTÅND NUMBER OF DELIVERIES AND AGE AND MARITAL STATUS OF WOMAN	1985	1986	1987	1988	1989	1990	1991	1992	1993
YHTEENSÄ - TOTALT - TOTAL	13833	13319	12995	12749	12658	12232	11747	11071	10342
SYNNYTYSTEN LUKU ANTAL FÖRLOSSNINGAR NUMBER OF DELIVERIES									
0	6994	6612	6474	6547	6423	6154	5704	5333	4823
1	2240	2301	2191	2167	2196	2113	2144	2133	2024
2	2842	2722	2650	2553	2485	2486	2440	2257	2240
3	1276	1164	1208	1110	1120	1097	1056	991	899
4	360	346	321	283	289	289	245	262	246
5	86	82	64	38	67	47	60	63	67
6	25	13	10	11	6	14	11	9	16
7	5	6	4	2	2	2	9	3	5
8	4	1	3	-	-	2	-	1	2
9-	1	1	-	-	-	-	1	1	-
TUNTEMATON - OKÄNT - UNKNOWN	-	71	70	38	70	28	77	3	20
IKÄ - ÅLDER - AGE									
-14	25	20	24	32	24	21	20	23	17
15	118	96	103	78	92	129	90	105	99
16	349	310	288	215	261	272	268	222	194
17	631	556	515	469	421	405	384	396	343
18	788	708	689	642	586	525	447	456	433
19	932	835	833	761	786	658	551	484	444
20-24	3611	3600	3462	3588	3342	3202	2945	2660	2369
25-29	2204	2141	2250	2327	2478	2389	2461	2386	2361
30-34	1971	2020	1860	1788	1796	1866	1869	1867	1822
35-39	2000	1882	1723	1624	1620	1501	1548	1450	1388
40-44	1025	994	1089	1079	1106	1084	994	875	746
45-	179	157	159	146	146	180	170	144	126
TUNTEMATON - OKÄNT - UNKNOWN	-	-	-	-	-	-	-	3	-
	o/oo 1)								
-19	16,5	15,2	15,4	14,4	14,7	13,6	11,6	11,0	9,6
20-24	19,5	19,6	19,0	19,9	19,5	18,7	17,8	16,6	15,5
25-29	11,8	11,6	12,2	12,6	13,4	12,9	13,4	13,0	13,0
30-34	9,9	10,2	9,5	9,3	9,5	9,9	10,0	10,0	9,8
35-39	9,3	8,8	8,2	7,9	8,1	7,5	7,8	7,4	7,1
40-44	6,6	6,0	6,1	5,5	5,2	5,1	4,7	4,2	3,6
45-	1,3	1,1	1,1	1,0	0,1	1,2	1,0	0,8	0,6
YLEINEN RASKAUDEN KESKEYTTÄNEISYYS 2) ALLMÄN ABORTKVOT 2) GENERAL ABORTION RATE 2)	11,0	10,6	10,3	10,2	10,1	9,7	9,3	8,7	8,1
RASKAUDEN KOKONAISKESEYTTÄNEISYYS 3) SAMLAD ABORTKVOT 3) TOTAL ABORTION RATE 3)	374	362	357	354	356	345	332	314	297
RASKAUDEN KESKEYTTÄMISIÄ 1000 ELÄVÄNÄ SYNTYNYTTÄ KOHTI ABORTER PÅ 1000 LEVANDE FÖDDA ABORTIONS PER 1000 LIVE BIRTHS	220	220	217	201	200	187	180	165	160
SIVIILISÄÄTY - CIVILSTÅND MARITAL STATUS	%								
NAIMATON - OGIFT - SINGLE	57,4	57,7	58,1	60,0	60,1	59,4	59,4	60,1	60,3
NAIMISSA - GIFT - MARRIED	33,5	33,4	32,5	30,8	30,3	30,0	29,7	26,6	28,7
LESKI - ÄNKA - WIDOWED	0,6	0,7	0,7	0,7	0,6	0,7	0,6	0,7	10,3
ERONNUT - FRÄNSKILD - DIVORCED	8,5	8,2	8,7	8,5	9,0	9,9	10,3	10,2	0,6
YHTEENSÄ - TOTALT - TOTAL	100,0	100,0	100,0	100,0	100,0	100,0	100,0	100,0	100,0

Lain mukaan (1970/239) raskautta ei saa keskeyttää yleensä kahdennentoista raskausviikon jälkeen.
 Enligt lagen (1970/239) får havandeskap i allmänhet inte avbrytas efter havandeskapets tolfte vecka.
 Under Finnish law (1970/239), termination of pregnancy is generally prohibited after the 12th week of pregnancy.

- 1) Keskiväkiluvun 1 000 vastaavan ikäryhmän naista kohti - På 1 000 av medelfolkmängdens kvinnor i motsvarande ålder - Per 1 000 women in respective age group.
- 2) Raskauden keskeyttämiset 1 000 keskiväkiluvun 15-49 -vuotiasta naista kohti - Aborter på 1 000 av medelfolkmängdens 15-49-åriga kvinnor - Abortions per 1 000 women in mean population aged 15-49.
- 3) Raskauden keskeyttämisten määrä, joka suoritetaan 1 000 naiselle koko heidän hedelmällisyyskautenaan olettaen, että kalenterivuoden keskeyttäneisyys on voimassa ja ettei kukaan naisista kuole ennen 50 ikävuottaan - Det antal aborter som 1 000 kvinnor genomgår under hela sin reproduktionsperiod under förutsättning av att kalenderårets abortfrekvenser gäller och att ingen av kvinnorna dör före 50 års ålder - The number of abortions performed on 1 000 women during their reproductive period, provided that the abortion frequencies of the calendar year are valid and that none of the women dies before the age of 50.

Lähde: Sosiaali- ja terveysalan tutkimus- ja kehittämiskeskus, STAKES
 Källa: Forsknings- och utvecklingscentralen för social och hälsovården, STAKES
 Source: NAWH, National Research and Development Centre for Welfare and Health

54. LAILLISET RASKAUDEN KESKEYTTÄMISET NAISEN IÄN JA ASUINPAIKAN MUKAAN 1993
 LEGALA ABORTER EFTER KVINNANS ÅLDER OCH BONINGSORT 1993
 LEGAL ABORTIONS BY AGE AND PLACE OF RESIDENCE OF WOMAN 1993

ASUINPAIKKA BONINGSORT PLACE OF RESIDENCE	YHTEENSÄ TOTALT TOTAL	o/oo 1)	IKÄ -ÅLDER - AGE							TUNT.- OKÄNT- UNKNOWN	MED.- IKÄ MED. ÅLD. MED. AGE	o/oo 2)
			-19	20-24	25-29	30-34	35-39	40-44	45-			
KOKO MAA - HELA LANDET WHOLE COUNTRY	10342	160	1530	2369	2361	1822	1388	746	126	-	27.69	8.13
LÄÄNI - LÄN - PROVINCE												
UUDENMAAN - NYLANDS	3457	187	422	821	888	632	455	202	37	-	27.73	9.66
TURUN JA PORIN - ÅBO OCH BJÖRNEBORGS	1376	169	223	294	303	257	192	93	14	-	27.82	8.02
HÄMEEN - TAVASTEHUS	1439	163	230	310	350	239	172	122	16	-	27.56	8.00
KYMEN - KYMMENE	538	146	79	129	114	85	85	41	5	-	27.68	6.78
MIKKELIN - S:T MICHELS	291	136	45	50	66	57	46	26	1	-	28.83	6.03
PORJ. KARJALAN - NORRA KARELENS	323	156	58	73	60	59	50	18	5	-	27.54	7.70
KUOPION - KUOPIO	447	151	64	94	87	77	71	47	7	-	28.76	7.20
KESKI-SUOMEN - MELL. FINLANDS	473	147	80	106	108	86	55	26	12	-	27.34	7.63
VAASAN - VASA	659	114	111	141	134	99	92	69	13	-	27.89	6.27
OULUN - ULEÅBORGS	750	114	132	191	144	125	93	56	9	-	26.81	6.89
LAPIN - LAPPLANDS	508	196	74	143	93	93	60	39	6	-	26.99	10.32
AHVENANMAAN MAAKUNTA - LANDSKAPET ÅLAND	57	173	10	10	5	9	15	7	1	-	31.94	9.06
TUNTEMATON - OKÄNT - UNKNOWN	-	-	-	-	-	-	-	-	-	-	-	-
ULKOMAA - UTLANDET - FOREIGN COUNTRY	24	-	2	7	9	4	2	1	-	-	-	-

- 1) Tuhatta elävänä syntynyttä kohti - Per 1 000 levande födda - Per 1 000 live births
 2) o/oo keskiikäluuvun 15-49-vuotiaista naisista - På 1 000 av medelfolkmängdens kvinnor i åldern 15-49 år -
 Per 1 000 women in mean population aged 15-49 years.

Lähde: Sosiaali- ja terveysalan tutkimus- ja kehittämiskeskus, STAKES
 Källa: Forsknings- och utvecklingscentralen för social och hälsovården, STAKES
 Source: NAWH, National Research and Development Centre for Welfare and Health

55. LAILLISET RASKAUDEN KESKEYTTÄMISET NAISEN IÄN JA SIVILISÄÄDYN MUKAAN 1993
 LEGALA ABORTER EFTER KVINNANS ÅLDER OCH CIVILSTÄND 1993
 LEGAL ABORTIONS BY AGE AND MARITAL STATUS OF WOMAN 1993

SIVILISÄÄTY CIVILSTÄND MARITAL STATUS	YHTEENSÄ TOTALT TOTAL	IKÄ -ÅLDER - AGE							TUNT.- OKÄNT - UNKNOWN
		-19	20-24	25-29	30-34	35-39	40-44	45-	
NAIMATON - OGIPT - SINGLE	6241	1511	2053	1474	741	349	102	11	-
NAIMISSISSA - GIFT - MARRIED	2743	15	207	568	718	708	444	83	-
NAIMISSISSA, ASUU ERILLÄÄN - GIFT, LEVER ÅTSKILDA - MARRIED, BUT SEPARATED	98	1	14	33	22	20	6	2	-
ASUMUSEROSSA - BOSKILLNAD - LEGALLY SEPARATED	130	1	22	45	37	18	7	-	-
ERONNUT - FRÄNSKILD - DIVORCED	1068	2	72	236	291	272	167	28	-
LESKI - ÄNKA - WIDOWED	62	-	1	5	13	21	20	2	-
TUNTEMATON - OKÄNT - UNKNOWN	-	-	-	-	-	-	-	-	-
YHTEENSÄ - TOTALT - TOTAL	10342	1530	2369	2361	1822	1388	746	126	-

Lähde: Sosiaali- ja terveysalan tutkimus- ja kehittämiskeskus, STAKES
 Källa: Forsknings- och utvecklingscentralen för social och hälsovården, STAKES
 Source: NAWH, National Research and Development Centre for Welfare and Health

56. KUOLLEET KUUKAUSITTAIN 1981-93
DÖDA MÅNADSVIS 1981-93
DEATHS BY MONTH 1981-93

KUUKAUSI MÅNAD MONTH	KUOLLEIDEN MÄÄRÄ - ANTAL DÖDA - NUMBER OF DEATHS																	
	1981-85 1)						1986-90 1)						1993					
	KAIKKI ALL		O-VUOT. O-ÄRIGA INFANTS		KAIKKI ALL		O-VUOT. O-ÄRIGA INFANTS		KAIKKI ALL		O-VUOT. O-ÄRIGA INFANTS		KAIKKI ALL		O-VUOT. O-ÄRIGA INFANTS			
TAMMIKUU - JANUARI	4 115	9.1	37	9.1	4 582	9.4	31	8.2	4 401	8.6	28	9.8	4 401	8.6	28	9.8		
HELMIKUU - FEBRUARI	3 656	8.1	32	7.8	3 923	8.1	25	6.9	4 084	8.0	22	7.7	4 084	8.0	22	7.7		
MAALISKUU - MARS	3 992	8.8	33	8.1	4 150	8.5	27	7.4	4 953	9.7	25	8.7	4 953	9.7	25	8.7		
HUHTIKUU - APRIL	3 688	8.1	38	9.3	3 936	8.1	33	8.5	4 310	8.5	31	10.8	4 310	8.5	31	10.8		
TOUKOKUU - MAJ	3 797	8.4	33	8.1	3 986	8.2	29	8.0	4 008	7.9	18	6.3	4 008	7.9	18	6.3		
KESÄKUU - JUNI	3 615	8.0	33	8.1	4 001	8.2	33	8.8	3 875	7.6	17	5.9	3 875	7.6	17	5.9		
HEINÄKUU - JULI	3 775	8.3	32	7.8	3 974	8.2	31	8.0	3 874	7.6	24	8.4	3 874	7.6	24	8.4		
ELOKUU - AUGUSTI	3 571	7.9	32	7.8	3 860	7.9	28	8.0	3 797	7.4	15	5.2	3 797	7.4	15	5.2		
SYYSKUU - SEPTEMBER	3 565	7.9	30	7.4	3 809	7.8	30	8.2	3 995	7.8	28	9.8	3 995	7.8	28	9.8		
LOKAKUU - OKTOBER	3 714	8.2	38	9.3	3 965	8.1	38	10.1	4 086	8.0	22	7.7	4 086	8.0	22	7.7		
MARRASKUU - NOVEMBER	3 668	8.1	32	7.8	4 007	8.2	37	9.5	4 101	8.0	26	9.1	4 101	8.0	26	9.1		
JOULUKUU - DECEMBER	4 143	9.1	37	9.1	4 471	9.2	31	8.8	5 504	10.8	31	10.8	5 504	10.8	31	10.8		
YHTEENSÄ - TOTALT - TOTAL	45 299	100.0	408	100.0	48 663	100.0	372	100.0	50 988	100.0	287	100.0	50 988	100.0	287	100.0		

1) Vuosikeskiarvo - Årsmedeltal - Annual mean

57. KUOLLEISUUS 1) IÄN JA SUKUPUOLEN MUKAAN 1976-93
DÖDLIGHET EFTER ÅLDER OCH KÖN 1976-93
MORTALITY BY AGE AND SEX 1976-93

IKÄ ÅLDER AGE	KOKO VÄESTÖ - HELA BEFOLKNINGEN - WHOLE POPULATION										RUOTSINKIELISTÄ - SVENSKSPRÅKIGA - SWEDISH-SPEAKING					
	MIEHIÄ - MÄN - MALES					NAISIA - KVINNOR - FEMALES					MIEHIÄ - MÄN - MALES			NAISIA - KVINNOR - FEMALES		
	1976-80	1981-85	1986-90	1992	1993	1976-80	1981-85	1986-90	1992	1993	1986-90	1992	1993	1986-90	1992	1993
- 4	2.3	1.7	1.5	1.4	1.2	1.8	1.3	1.3	1.1	0.9	1.0	0.9	0.9	1.2	0.3	0.9
5- 9	0.4	0.3	0.2	0.2	0.2	0.2	0.2	0.1	0.2	0.1	0.1	0.2	0.2	0.1	0.2	-
10-14	0.3	0.3	0.3	0.2	0.2	0.2	0.1	0.1	0.2	0.1	0.2	0.1	0.2	0.1	0.4	-
15-19	1.0	0.9	1.0	0.8	0.7	0.3	0.3	0.4	0.3	0.2	0.7	0.8	0.5	0.4	0.4	-
20-24	1.4	1.1	1.3	1.3	1.1	0.4	0.3	0.4	0.4	0.3	1.0	0.7	0.8	0.2	0.1	-
25-29	1.7	1.4	1.5	1.4	1.5	0.5	0.5	0.4	0.4	0.5	0.8	0.7	0.7	0.4	0.6	0.2
30-34	2.0	1.9	2.0	1.9	1.7	0.6	0.6	0.6	0.5	0.6	1.1	1.1	1.0	0.4	0.5	0.3
35-39	2.8	2.4	2.7	2.8	2.3	1.0	0.8	0.9	1.0	0.9	1.6	1.6	1.0	1.0	0.8	0.6
40-44	4.2	3.6	4.0	3.9	3.6	1.5	1.4	1.4	1.4	1.4	2.5	2.1	2.5	0.9	1.1	1.0
45-49	7.3	5.8	5.6	5.4	5.0	2.3	2.1	2.3	2.3	2.1	3.8	4.6	3.5	2.3	2.4	1.4
50-54	11.7	9.8	8.8	7.8	7.7	3.8	3.2	3.3	3.0	3.2	5.8	5.5	5.1	2.8	2.5	3.3
55-59	18.0	15.8	14.1	11.5	11.7	6.2	5.3	5.0	4.6	4.5	10.2	8.0	10.9	4.8	4.6	5.1
60-64	27.8	24.7	22.3	20.1	18.8	10.1	9.0	8.5	7.6	7.6	16.9	15.2	15.8	8.1	9.9	7.4
65-69	42.4	37.5	34.2	31.0	30.4	17.5	15.8	14.8	13.7	13.2	26.7	26.7	23.9	12.2	11.0	11.3
70-74	63.5	57.9	53.6	50.1	48.6	32.1	28.5	26.7	23.8	24.1	47.3	41.2	40.8	22.7	22.1	23.7
75-79	95.9	88.5	82.4	81.2	78.8	57.4	51.2	48.5	45.9	45.5	72.8	71.8	67.7	41.9	43.3	41.3
80-84	143.0	132.1	126.1	124.6	126.0	99.0	92.0	87.6	81.7	84.9	114.7	125.8	113.0	79.1	72.7	74.8
85-	225.7	216.7	212.6	210.1	219.1	187.7	173.2	176.6	172.3	188.8	204.8	200.8	226.8	169.5	161.3	185.8
YHTEENSÄ TOTALT TOTAL	10.4	10.1	10.2	10.1	10.0	8.2	8.6	9.5	9.6	10.1	12.6	13.0	12.8	13.7	14.0	14.8

1) o/oo keskiikäluvusta - På 1 000 av medelfolkmängden - Per 1 000 mean population

58. KUOLLEISUUSINDEKSIT SUKUPUOLEN JA IÄN MUKAAN 1951-93
INDEX FÖR DÖDLIGHETEN EFTER KÖN OCH ÅLDER 1951-93
INDEX OF MORTALITY BY SEX AND AGE 1951-93

VUOSI ÅR YEAR	MIEHET - MÄN - MALES							NAISET - KVINNOR - FEMALES						
	0	1-14	15-29	30-49	50-64	65-	YHTEENSÄ TOTALT TOTAL 1)	0	1-14	15-29	30-49	50-64	65-	YHTEENSÄ TOTALT TOTAL 1)
1951-55	100	100	100	100	100	100	100	100	100	100	100	100	100	100
1956-60	76	75	80	91	95	96	92	75	88	64	89	88	96	91
1961-65	59	58	75	89	99	98	90	57	63	55	78	85	97	89
1966-70	44	58	70	91	102	97	90	45	50	45	70	81	90	81
1971-75	35	50	80	89	96	89	84	33	50	45	59	71	77	70
1976-80	25	33	70	70	84	85	75	26	25	36	48	60	68	61
1981-85	18	25	55	59	74	83	69	20	25	36	41	54	68	58
1986-90	18	22	65	64	68	80	67	18	23	36	46	52	71	60
1989	18	25	70	63	67	77	66	19	25	36	48	50	71	60
1990	16	25	70	67	65	80	67	19	25	36	48	50	71	60
1991	17	17	65	67	61	77	64	18	25	36	48	48	71	60
1992	16	17	60	63	59	78	63	16	25	36	48	46	71	60
1993	13	19	56	59	57	77	61	13	18	32	46	47	75	61

1) Yleiset kuolleisuusluvut vakioitu iän suhteen käyttämällä vakioikäluokuna viisivuotiskauden 1951-55 keskiikäluokua - Åldersstandardiserade allmänna dödstal; medelfolkmängden för 1951-55 använts som standardbefolkning - Age-standardized general death rates with the mean population for 1951-55 as the standard population.

							KESKI-IKÄ MEDELÅLDER MEAN AGE	SIVILISÄÄTY - CIVILSTÅND - MARITAL ST.				YHTEENSÄ TOTALT TOTAL	LÄÄNI LÄN PROVINCE
60-64	65-69	70-74	75-79	80-84	85-89	90-		NAIMATT. OGIFTA SINGLE	NAIMIS. GIFTA MARRIED	LESKET ÄNKL.O ÄNKOR WIDOWED	ERONNEET FRÄNSKILDA DIVORCED		
YHTEENSÄ - TOTALT - TOTAL													
3213	4725	6003	7639	9387	7428	4175	73,2	8813	18118	19467	4590	50988	KOKO MAA - HELA LANDET
1930	2844	3628	4673	5731	4536	2475	72,8	5305	10897	11702	3480	31384	WHOLE COUNTRY
1283	1881	2375	2966	3656	2892	1700	73,9	3508	7221	7765	1110	19604	KAUP.-STÄDER - URBAN MUUT KUNNAT - ÖVRIGA KOMMUNER - RURAL
682	954	1240	1551	1940	1664	937	72,3	2053	3749	3933	1413	11148	UUDENMAAN - NYLANDS
450	725	836	1227	1448	1184	714	74,7	1207	2716	3004	685	7612	TURUN JA PORIN - ÅBO OCH BJÖRNEBORGS
470	675	937	1097	1431	1176	639	73,8	1211	2788	2887	730	7616	HÄMEEN - TAVASTEUS
246	413	476	589	728	532	300	73,3	603	1445	1548	327	3923	KYMEN
166	244	306	385	498	367	220	73,7	459	882	1046	193	2580	KYMMENE
161	201	255	305	395	260	134	73,0	350	688	822	167	2027	MIKKELIN - S:T MICHELS
191	287	309	437	550	391	223	73,3	523	970	1154	197	2844	POHJOIS-KARJALAN - NORRA KARELENS
187	249	348	383	485	371	188	72,8	468	907	1061	199	2635	KUOPIO - KESKI-SUOMEN -
254	373	567	747	907	761	434	74,9	811	1770	1831	260	4672	MELLERSTA FINLANDS VAASAN -
256	384	472	591	679	465	256	71,4	728	1415	1457	262	3862	VASA - OULUN -
133	202	236	284	283	214	102	70,4	360	687	636	145	1828	ULEÅBORGS LAPIN -
17	18	21	43	43	43	28	76,3	40	101	88	12	241	LAPPLANDS AHVENANMAAN MAAKUNTA - LANDSKAPET ÅLAND
MIEHET - MÄN - MALES													
2201	3007	3276	3537	3600	2152	961	68,4	4572	12950	4685	2547	24754	KOKO MAA - HELA LANDET
1285	1771	1917	2086	2088	1259	550	67,8	2469	7779	2786	1854	14888	WHOLE COUNTRY
916	1236	1359	1451	1512	893	411	69,5	2103	5171	1899	693	9866	KAUP.-STÄDER - URBAN MUUT KUNNAT - ÖVRIGA KOMMUNER - RURAL
445	592	643	664	676	453	184	66,6	907	2622	946	706	5181	UUDENMAAN - NYLANDS
317	445	465	577	601	366	188	70,5	544	1976	766	399	3685	TURUN JA PORIN - ÅBO OCH BJÖRNEBORGS
305	411	522	493	531	332	138	68,8	565	1952	663	409	3589	HÄMEEN - TAVASTEUS
168	278	228	285	292	155	68	68,7	340	1054	368	183	1945	KYMEN
120	163	173	173	191	107	55	69,0	261	639	241	120	1261	KYMMENE
116	126	145	141	145	74	38	68,3	222	510	187	110	1029	MIKKELIN - S:T MICHELS
145	197	168	198	215	93	48	68,2	304	703	269	119	1395	POHJOIS-KARJALAN - NORRA KARELENS
132	165	196	173	203	117	44	68,3	297	651	270	120	1338	KUOPIO - KESKI-SUOMEN -
177	247	323	389	352	235	107	70,6	407	1268	453	147	2275	MELLERSTA FINLANDS VAASAN -
180	246	275	269	261	138	56	66,8	458	1015	342	147	1962	VASA - OULUN -
84	125	127	154	113	70	28	66,4	243	490	161	81	975	ULEÅBORGS LAPIN -
12	12	11	21	20	12	7	71,4	24	70	19	6	119	LAPPLANDS AHVENANMAAN MAAKUNTA - LANDSKAPET ÅLAND
NAISET - KVINNOR - FEMALES													
1012	1718	2727	4102	5787	5276	3214	77,8	4241	5168	14782	2043	26234	KOKO MAA - HELA LANDET
645	1073	1711	2587	3643	3277	1925	77,4	2836	3118	8916	1626	16496	WHOLE COUNTRY
367	645	1016	1515	2144	1999	1289	78,4	1405	2050	5866	417	9738	KAUP.-STÄDER - URBAN MUUT KUNNAT - ÖVRIGA KOMMUNER - RURAL
237	362	597	887	1264	1211	753	77,2	1146	1127	2987	707	5967	UUDENMAAN - NYLANDS
133	280	371	650	847	818	526	78,6	663	740	2238	286	3927	TURUN JA PORIN - ÅBO OCH BJÖRNEBORGS
165	264	415	604	900	844	501	78,2	646	836	2224	321	4027	HÄMEEN - TAVASTEUS
78	135	248	304	436	377	232	77,8	263	391	1180	144	1978	KYMEN
46	81	133	212	307	260	165	78,2	198	243	805	73	1319	KYMMENE
45	75	110	164	250	186	96	77,7	128	178	635	57	998	MIKKELIN - S:T MICHELS
46	90	141	239	335	298	175	78,2	219	267	885	78	1449	POHJOIS-KARJALAN - NORRA KARELENS
55	84	152	210	282	254	144	77,4	171	256	791	79	1297	KUOPIO - KESKI-SUOMEN -
77	126	244	358	555	526	327	79,0	404	502	1378	113	2397	MELLERSTA FINLANDS VAASAN -
76	138	197	322	418	327	200	76,0	270	400	1115	115	1900	VASA - OULUN -
49	77	109	130	170	144	74	75,0	117	197	475	64	853	ULEÅBORGS LAPIN -
5	6	10	22	23	31	21	81,1	16	31	69	6	122	LAPPLANDS AHVENANMAAN MAAKUNTA - LANDSKAPET ÅLAND

60. KUOLLEISUUS 1) IÄN, SIVIILISÄÄDYN JA SUKUPUOLEN MUKAAN 1993
DÖDLIGHET 1) EFTER ÅLDER, CIVILSTÄND OCH KÖN 1993
MORTALITY 1) BY AGE, MARITAL STATUS AND SEX 1993

IKÄ ÅLDER AGE	YHTEENSÄ TOTALT TOTAL	SUKUPUOLI KÖN SEX		NAIMATTOMAT OGIFTA SINGLE		NAIMISSA GIFTA MARRIED		LESKET ÄNK. O. ÄNK. WIDOWED		ERONNEET FRÄNSKILDA DIVORCED		RUOTSINKIELISIÄ SVENSKSPRÅKIGA SWEDISH-SPEAKING		
		SUKUPUOLI - KÖN - SEX		SUKUPUOLI - KÖN - SEX		SUKUPUOLI - KÖN - SEX		SUKUPUOLI - KÖN - SEX		SUKUPUOLI - KÖN - SEX		YHT. TOTALT TOTAL	SUKUPUOLI - KÖN - SEX	
		M	N/K/F	M	N/K/F	M	N/K/F	M	N/K/F	M	N/K/F		M	N/K/F
- 4	1.1	1.2	0.9	1.2	0.9	-	-	-	-	-	-	0.9	0.9	0.9
5- 9	0.2	0.2	0.1	0.2	0.1	-	-	-	-	-	-	0.1	0.2	-
10-14	0.2	0.2	0.1	0.2	0.1	-	-	-	-	-	-	0.1	0.2	-
15-19	0.5	0.7	0.2	0.7	0.2	-	-	-	-	-	-	0.2	0.5	-
20-24	0.7	1.1	0.3	1.1	0.3	0.5	0.4	-	-	-	1.7	0.4	0.8	-
25-29	1.0	1.5	0.5	1.8	0.6	0.7	0.2	-	-	2.7	0.8	0.5	0.7	0.2
30-34	1.2	1.7	0.6	2.5	0.9	0.9	0.3	-	2.8	2.8	1.1	0.7	1.0	0.3
35-39	1.6	2.3	0.9	4.1	1.7	1.1	0.6	15.4	1.7	4.5	1.3	0.8	1.0	0.6
40-44	2.5	3.6	1.4	7.0	2.5	2.0	0.9	3.4	1.6	6.7	2.4	1.8	2.5	1.0
45-49	3.6	5.0	2.1	9.8	3.4	3.0	1.6	8.8	2.7	9.8	3.1	2.5	3.5	1.4
50-54	5.4	7.7	3.2	14.6	4.8	5.1	2.6	16.4	5.4	14.5	4.2	4.2	5.1	3.3
55-59	8.0	11.7	4.5	20.2	7.6	8.5	3.8	19.3	5.2	21.0	5.5	8.0	10.9	5.1
60-64	12.8	18.8	7.6	31.9	10.5	14.9	6.1	30.0	9.3	28.8	10.3	11.5	15.8	7.4
65-69	20.6	30.4	13.2	47.0	16.3	25.3	10.9	40.1	14.8	49.6	16.9	17.1	23.9	11.3
70-74	33.2	48.6	24.1	70.6	29.4	43.3	22.1	58.9	24.0	67.3	26.9	30.8	40.8	23.7
75-79	56.6	78.8	45.5	104.3	52.5	72.1	38.9	88.4	45.9	102.6	53.2	51.1	67.7	41.3
80-84	97.0	126.0	84.9	162.4	86.5	115.5	74.0	137.2	86.7	136.5	87.6	87.1	113.0	74.8
85-89	168.3	194.2	159.6	222.7	159.3	171.5	141.8	213.4	160.4	182.1	171.4	162.1	198.0	149.1
90-	277.7	307.5	269.9	327.7	260.6	310.1	209.3	302.8	276.0	350.6	230.4	279.2	325.8	268.1
YHTEENSÄ TOTALT TOTAL	10.1	10.0	10.1	3.7	3.9	12.6	5.0	90.3	52.9	17.0	10.5	13.9	12.8	14.8

1) o/oo keskiväkiluvusta - På 1 000 av medelfolkmängden - Per 1 000 mean population

61. KUOLLEET IÄN, SIVIILISÄÄDYN JA SUKUPUOLEN MUKAAN 1993
DÖDA EFTER ÅLDER, CIVILSTÄND OCH KÖN 1993
DEATHS BY AGE, MARITAL STATUS AND SEX 1993

IKÄ ÅLDER AGE	YHTEENSÄ TOTALT TOTAL	SUKUPUOLI KÖN SEX		NAIMATTOMAT OGIFTA SINGLE		NAIMISSA GIFTA MARRIED		LESKET ÄNK. O. ÄNK. WIDOWED		ERONNEET FRÄNSKILDA DIVORCED		RUOTSINKIELISIÄ SVENSKSPRÅKIGA SWEDISH-SPEAKING		
		SUKUPUOLI - KÖN - SEX		SUKUPUOLI - KÖN - SEX		SUKUPUOLI - KÖN - SEX		SUKUPUOLI - KÖN - SEX		SUKUPUOLI - KÖN - SEX		YHT. TOTALT TOTAL	SUKUPUOLI - KÖN - SEX	
		M	N/K/F	M	N/K/F	M	N/K/F	M	N/K/F	M	N/K/F		M	N/K/F
- 4	351	204	147	204	147	-	-	-	-	-	-	16	8	8
5- 9	54	36	18	36	18	-	-	-	-	-	-	2	2	-
10-14	52	30	22	30	22	-	-	-	-	-	-	2	2	-
15-19	157	119	38	119	38	-	-	-	-	-	-	4	4	-
20-24	225	172	53	167	43	5	8	-	-	-	2	7	7	-
25-29	365	283	82	236	58	36	18	-	-	11	6	9	7	2
30-34	438	330	108	215	54	84	36	-	2	31	16	12	9	3
35-39	650	472	178	250	65	131	81	6	3	85	29	16	10	6
40-44	1074	787	287	321	71	281	136	3	6	182	74	38	28	10
45-49	1418	1013	405	294	67	428	225	13	18	278	95	60	44	16
50-54	1565	1103	462	262	64	527	258	30	48	284	92	75	47	28
55-59	2069	1471	598	315	95	785	331	55	74	316	98	122	83	39
60-64	3213	2201	1012	431	138	1313	493	138	232	319	149	182	122	60
65-69	4725	3007	1718	478	226	1890	719	276	575	363	198	281	182	99
70-74	6003	3276	2727	379	371	2180	946	462	1186	255	224	465	257	208
75-79	7639	3537	4102	308	569	2236	847	792	2370	201	316	631	311	320
80-84	9387	3600	5787	298	802	1943	714	1222	3928	137	343	845	352	493
85-89	7428	2152	5276	161	832	860	304	1073	3855	58	285	790	256	534
90-	4175	961	3214	68	561	251	52	615	2485	27	116	548	123	425
YHTEENSÄ TOTALT TOTAL	50988	24754	26234	4572	4241	12950	5168	4685	14782	2547	2043	4105	1854	2251

62. KUOLLEET SYNTYMÄVUODEN, IÄN, SIVILISÄÄDYN JA SUKUPUOLEN MUKAAN 1993
DÖDA EFTER FÖDELSEÅR, ÅLDER, CIVILSTÄND OCH KÖN 1993
DEATHS BY YEAR OF BIRTH, AGE, MARITAL STATUS AND SEX 1993

SYNTYMÄ- VUOSI FÖDELSEÅR YEAR OF BIRTH	IKÄ ÅLDER AGE	SIVILISÄÄTY - CIVILSTÄND - MARITAL STATUS										
		YHTEENSÄ TOTALT TOTAL	SUKUPUOLI KÖN SEX		NAIMATTOMAT OGIFTA SINGLE		NAIMISSA GIFTA MARRIED		LESKET ÄNKLINGAR/ÄNKOR WIDOWED		ERONNEET FRÅNSKILDA DIVORCED	
			M	N/K/F	M	N/K/F	M	N/K/F	M	N/K/F	M	N/K/F
YHTEENSÄ - TOTALT - TOTAL		50988	24754	26234	4572	4241	12950	5168	4685	14782	2547	2043
1993	0	251	144	107	144	107	-	-	-	-	-	-
1992	0	36	20	16	20	16	-	-	-	-	-	-
1991	1	13	7	6	7	6	-	-	-	-	-	-
	2	12	8	4	8	4	-	-	-	-	-	-
1990	2	8	4	4	4	4	-	-	-	-	-	-
	3	10	5	5	5	5	-	-	-	-	-	-
1989	3	6	5	1	5	1	-	-	-	-	-	-
	4	6	5	1	5	1	-	-	-	-	-	-
1988	4	3	3	-	3	-	-	-	-	-	-	-
	5	6	3	3	3	3	-	-	-	-	-	-
1987	5	4	2	2	2	2	-	-	-	-	-	-
	6	3	2	1	2	1	-	-	-	-	-	-
1986	6	7	5	2	5	2	-	-	-	-	-	-
	7	6	4	2	4	2	-	-	-	-	-	-
1985	7	8	5	3	5	3	-	-	-	-	-	-
	8	6	5	3	5	3	-	-	-	-	-	-
1984	8	8	6	2	6	2	-	-	-	-	-	-
	9	4	4	-	4	-	-	-	-	-	-	-
1983	9	3	2	1	2	1	-	-	-	-	-	-
	10	6	3	3	3	3	-	-	-	-	-	-
1982	10	5	2	3	2	3	-	-	-	-	-	-
	11	2	1	1	1	1	-	-	-	-	-	-
1981	11	3	3	-	3	-	-	-	-	-	-	-
	12	5	2	3	2	3	-	-	-	-	-	-
1980	12	3	2	1	2	1	-	-	-	-	-	-
	13	5	2	3	2	3	-	-	-	-	-	-
1979	13	4	3	1	3	1	-	-	-	-	-	-
	14	9	5	4	5	4	-	-	-	-	-	-
1978	14	8	5	3	5	3	-	-	-	-	-	-
	15	8	5	3	5	3	-	-	-	-	-	-
1977	15	4	2	2	2	2	-	-	-	-	-	-
	16	12	10	2	10	2	-	-	-	-	-	-
1976	16	9	8	1	8	1	-	-	-	-	-	-
	17	14	10	4	10	4	-	-	-	-	-	-
1975	17	12	7	5	7	5	-	-	-	-	-	-
	18	23	15	8	15	8	-	-	-	-	-	-
1974	18	22	15	7	15	7	-	-	-	-	-	-
	19	19	15	4	15	4	-	-	-	-	-	-
1973	19	27	24	3	24	3	-	-	-	-	-	-
	20	15	13	2	13	2	-	-	-	-	-	-
1972	20	19	14	5	14	4	-	1	-	-	-	-
	21	21	14	7	14	7	-	-	-	-	-	-
1971	21	18	13	5	13	3	-	2	-	-	-	-
	22	16	13	3	13	2	-	1	-	-	-	-
1970	22	26	21	5	21	4	-	1	-	-	-	-
	23	13	10	3	9	3	1	-	-	-	-	-
1969	23	22	14	8	14	7	-	1	-	-	-	-
	24	24	16	8	16	5	-	1	-	-	-	2
1968	24	29	25	4	23	4	2	-	-	-	-	-
	25	36	31	5	29	4	2	1	-	-	-	-
1967	25	30	21	9	19	7	1	1	-	-	1	1
	26	1	1	-	1	-	-	-	-	-	-	-
1966	26	32	23	9	22	8	1	1	-	-	-	-
	27	29	19	10	14	5	3	4	-	-	2	1
1965	27	40	33	7	31	4	2	3	-	-	-	-
	28	41	30	11	26	8	4	3	-	-	-	-
1964	28	1	-	1	-	1	-	-	-	-	-	-
	29	37	26	11	21	5	1	-	-	-	-	-
1963	29	30	26	4	22	3	3	1	-	-	1	-
	30	44	38	6	30	4	5	-	-	-	3	2
1962	30	43	35	8	28	3	7	3	-	-	-	2
	31	38	32	6	23	5	5	1	-	-	4	-
1961	31	43	32	11	23	6	7	4	-	-	2	1
	32	41	35	6	28	3	4	2	-	-	3	1
1960	32	51	37	14	26	10	10	3	-	-	1	1
	33	45	35	10	22	7	10	2	-	-	3	1
1959	33	42	29	13	18	3	8	8	-	-	3	2

62. KUOLLEET SYNTYMÄVUODEN, IÄN, SIVIILISÄÄDYN JA SUKUPUOLEN MUKAAN 1993 (JATK.)
DÖDA EFTER FÖDELSEÅR, ÅLDER, CIVILSTÄND OCH KÖN 1993 (FORTS.)
DEATHS BY YEAR OF BIRTH, AGE, MARITAL STATUS AND SEX 1993 (CONT.)

SYNTYMÄ- VUOSI FÖDELSEÅR YEAR OF BIRTH	IKÄ ÅLDER AGE	SIVIILISÄÄTY - CIVILSTÄND - MARITAL STATUS										
		YHTEENSÄ TOTALT TOTAL	SUKUPUOLI KÖN SEX		NAIMATTOMAT OGIFTA SINGLE		NAIMISSA GIFTA MARRIED		LESKET ÄNKLINGAR/ÄNKOR WIDOWED		ERONNEET FRÄNSKILDA DIVORCED	
			M	N/K/F	M	N/K/F	M	N/K/F	M	N/K/F	M	N/K/F
1960	32	26	18	8	13	2	5	3	-	-	-	3
	33	36	26	10	14	5	7	3	-	-	5	2
1959	33	49	32	17	21	10	7	3	-	1	4	3
	34	64	52	12	32	5	15	5	-	1	5	1
1958	34	41	34	7	18	3	11	3	-	-	5	1
	35	56	35	21	17	14	12	4	-	-	6	3
1957	35	57	39	18	19	4	13	9	1	-	6	5
	36	56	42	14	26	4	9	7	1	1	6	2
1956	36	55	39	16	18	5	13	8	-	-	8	3
	37	64	46	18	27	10	8	7	1	-	10	1
1955	36	1	1	-	1	-	-	-	-	-	-	-
	37	54	39	15	18	5	15	7	-	-	6	3
	38	77	60	17	32	3	14	9	1	1	13	4
1954	38	66	51	15	28	6	15	7	1	-	7	2
	39	82	61	21	29	9	17	10	1	-	14	2
1953	38	1	1	-	1	-	-	-	-	-	-	-
	39	81	58	23	34	5	15	13	-	1	9	4
	40	83	64	19	26	4	26	12	-	-	12	3
1952	40	87	67	20	27	5	21	11	-	-	19	4
	41	92	69	23	34	8	20	10	-	-	15	5
1951	41	107	82	25	42	7	26	11	-	2	14	5
	42	90	70	20	20	5	28	10	-	-	22	5
1950	42	132	96	36	45	10	30	16	-	-	21	10
	43	111	78	33	26	5	30	17	1	1	21	10
1949	42	1	-	1	-	-	-	-	-	-	-	1
	43	125	89	36	34	8	34	18	1	-	20	10
	44	134	84	50	33	14	34	21	-	2	17	13
1948	44	111	87	24	33	5	32	10	1	1	21	8
	45	152	113	39	34	6	44	24	2	1	33	8
1947	44	1	1	-	1	-	-	-	-	-	-	-
	45	109	80	29	27	8	30	10	-	3	23	8
	46	155	98	57	28	8	42	36	1	3	27	10
1946	46	151	118	33	36	3	48	21	1	2	33	7
	47	167	115	52	32	10	50	28	-	2	33	12
1945	46	1	1	-	-	-	1	-	-	-	-	-
	47	152	106	46	24	6	48	29	3	1	31	10
	48	151	108	43	29	13	51	20	2	2	26	8
1944	48	123	85	38	26	4	36	22	2	2	21	10
	49	128	98	30	27	3	41	18	-	2	30	7
1943	49	129	91	38	31	6	37	17	2	-	21	15
	50	150	114	36	35	5	42	21	4	2	33	8
1942	50	120	83	37	20	9	33	20	4	2	26	6
	51	116	86	30	18	4	46	12	3	6	19	8
1941	51	188	122	66	31	6	61	43	1	4	29	13
	52	197	144	53	34	7	63	25	5	8	42	13
1940	52	118	88	30	21	5	39	18	2	1	26	6
	53	152	106	46	26	7	51	29	2	3	27	7
1939	52	1	1	-	-	-	-	-	-	-	1	-
	53	178	126	52	24	7	69	29	-	6	33	10
	54	176	122	54	31	6	64	32	3	7	24	9
1938	54	169	111	58	22	8	59	29	6	9	24	12
	55	188	131	57	24	8	62	31	4	7	41	11
1937	55	174	111	63	23	5	59	40	5	6	24	12
	56	192	137	55	30	7	66	30	1	7	40	11
1936	56	183	129	54	30	10	66	24	8	7	25	13
	57	204	157	47	30	9	83	25	5	6	39	7
1935	57	225	169	56	46	8	92	42	4	2	27	4
	58	227	172	55	26	9	111	33	4	5	31	8
1934	57	3	2	1	-	-	2	1	-	-	-	-
	58	194	143	51	41	11	69	23	9	8	24	9
	59	239	154	85	29	13	84	45	7	14	34	13
1933	59	240	166	74	36	15	91	37	8	12	31	10
	60	238	168	70	34	9	109	38	4	12	21	11
1932	60	250	169	81	38	11	90	41	12	17	29	12
	61	313	227	86	50	9	134	41	9	22	34	14
1931	61	297	203	94	41	12	113	48	13	19	36	15
	62	321	217	104	45	12	119	46	14	30	39	16
1930	62	321	204	117	31	18	133	60	8	26	32	13
	63	329	221	108	45	16	127	53	19	20	30	19
1929	63	371	257	114	52	19	158	55	17	22	30	18
	64	385	272	113	45	19	162	44	26	30	39	20
1928	64	388	263	125	50	13	168	67	16	34	29	11
	65	434	298	136	44	25	192	58	19	35	43	18

62. KUOLLEET SYNTYMÄVUODEN, IÄN, SIVIILISÄÄDYN JA SUKUPUOLEN MUKAAN 1993 (JATK.)
DÖDA EFTER FÖDELSEÅR, ÅLDER, CIVILSTÄND OCH KÖN 1993 (FORTS.)
DEATHS BY YEAR OF BIRTH, AGE, MARITAL STATUS AND SEX 1993 (CONT.)

SYNTYMÄ- VUOSI FÖDELSEÅR YEAR OF BIRTH	IKÄ ÅLDER AGE	SIVIILISÄÄTY - CIVILSTÄND - MARITAL STATUS										
		YHTEENSÄ TOTALT TOTAL	SUKUPUOLI KÖN SEX		NAIMATTOMAT OGIFTA SINGLE		NAIMISISSA GIFTA MARRIED		LESKET ÄNKL. OCH ÄNK. WIDOWED		ERONNEET FRÅNSKILDA DIVORCED	
			M	N/K/F	M	N/K/F	M	N/K/F	M	N/K/F	M	N/K/F
1927	65	419	270	149	48	19	157	77	24	39	41	14
	66	408	282	126	46	19	175	51	22	43	39	13
1926	66	426	277	149	50	20	180	71	16	43	31	15
	67	507	332	175	54	21	218	83	28	56	32	15
1925	67	445	279	166	42	26	173	60	29	59	35	21
	68	505	303	202	44	25	195	75	33	62	31	40
1924	68	513	313	200	56	25	185	76	35	72	37	27
	69	572	348	224	56	23	219	94	36	91	37	16
1923	69	494	304	190	37	22	196	74	34	75	37	19
	70	605	374	231	36	37	267	89	40	82	31	23
1922	69	1	1	-	1	-	-	-	-	-	-	-
	70	547	314	233	39	35	213	85	35	92	27	21
	71	596	344	252	39	31	232	102	44	108	29	11
1921	71	557	303	254	44	28	204	89	28	114	27	23
	72	688	373	315	59	49	240	102	42	138	32	26
1920	69	1	-	1	-	1	-	-	-	-	-	-
	72	673	330	343	40	45	210	120	59	142	21	36
	73	683	359	324	34	38	229	123	69	135	27	28
1919	73	522	288	234	34	31	190	78	43	108	21	17
	74	530	271	259	21	39	173	71	57	129	20	20
1918	74	601	319	282	33	38	221	87	45	138	20	19
	75	715	367	348	37	42	239	96	55	180	36	30
1917	74	1	1	-	-	-	1	-	-	-	-	-
	75	681	343	338	38	50	239	73	52	193	14	22
	76	729	355	374	25	48	232	76	70	216	28	34
1916	76	746	347	399	34	54	222	78	77	233	14	34
	77	715	351	364	24	44	217	91	89	199	21	30
1915	77	680	309	371	29	44	188	64	69	225	23	38
	78	825	361	464	22	73	237	110	82	248	20	33
1914	76	1	-	1	-	-	-	-	-	1	-	-
	78	784	340	444	26	66	204	79	97	260	13	39
	79	900	401	499	34	72	240	92	111	304	16	31
1913	78	1	1	-	-	-	1	-	-	-	-	-
	79	862	362	500	39	76	217	88	90	311	16	25
	80	869	370	499	26	62	231	79	93	315	20	43
1912	80	892	377	515	29	63	213	70	117	349	18	33
	81	989	410	579	27	82	247	85	123	382	13	30
1911	80	2	-	2	-	-	-	-	-	2	-	-
	81	939	359	580	30	91	193	79	114	380	22	30
	82	980	382	598	27	69	208	83	133	410	14	36
1910	82	902	334	568	34	75	164	66	128	398	8	29
	83	1012	374	638	35	94	196	66	135	441	8	37
1909	82	1	1	-	-	-	1	-	-	-	-	-
	83	924	330	594	28	90	167	58	127	409	8	37
	84	1003	354	649	32	89	173	69	134	452	15	39
1908	84	873	309	564	30	87	150	59	118	389	11	29
	85	941	290	651	23	99	132	50	126	463	9	39
1907	84	1	-	1	-	-	-	-	-	1	-	-
	85	899	300	599	23	95	132	46	138	426	7	32
	86	818	253	565	8	85	105	35	133	410	7	35
1906	86	840	265	575	16	82	114	32	129	425	6	36
	87	755	197	558	22	88	76	36	96	410	3	24
1905	87	691	204	487	15	93	71	21	114	357	4	16
	88	685	198	487	12	79	73	23	104	362	9	23
1904	88	666	175	491	19	81	62	27	90	349	4	34
	89	606	141	465	16	65	50	22	67	355	8	23
1903	89	526	128	398	7	65	44	12	76	298	1	23
	90	473	133	340	5	56	48	10	74	260	6	14
1902	89	1	1	-	-	-	1	-	-	-	-	-
	90	466	110	356	8	61	37	13	62	270	3	12
	91	383	98	285	9	49	30	6	55	218	4	12
1901	91	391	96	295	12	51	19	2	61	228	4	14
	92	329	79	250	6	46	21	6	51	192	1	6
1900	92	317	69	248	4	37	15	3	49	201	1	7
	93	274	66	208	3	38	23	4	39	158	1	8
1899	93	257	54	203	4	50	15	1	32	149	3	3
	94	207	47	160	1	26	13	-	33	128	-	6
1898	94	188	38	150	3	22	8	1	26	123	1	4
	95	152	23	129	-	23	5	2	17	99	1	5
1897	95	133	27	106	1	17	5	1	20	83	1	5
	96	108	22	86	3	11	3	1	16	73	-	1
1896	96	99	24	75	2	18	2	-	20	52	-	5
	97	85	20	65	3	10	3	-	14	52	-	3

62. KUOLLEET SYNTYMÄVUODEN, IÄN, SIVIILISÄÄDYN JA SUKUPUOLEN MUKAAN 1993 (JATK.)
DÖDA EFTER FÖDELSEÅR, ÅLDER, CIVILSTÄND OCH KÖN 1993 (FORTS.)
DEATHS BY YEAR OF BIRTH, AGE, MARITAL STATUS AND SEX 1993 (CONT.)

SYNTYMÄ- VUOSI FÖDELSEÅR YEAR OF BIRTH	IKÄ ÅLDER AGE	SIVIILISÄÄTY - CIVILSTÄND - MARITAL STATUS										
		YHTEENSÄ TOTALT TOTAL	SUKUPUOLI KÖN SEX		NAIMATTOMAT OGIFTA SINGLE		NAIMISSA GIFTA MARRIED		LESKET ÄNKLINGAR/ÄNKOR WIDOWED		ERONNEET FRÄNSKILDA DIVORCED	
			M	N/K/F	M	N/K/F	M	N/K/F	M	N/K/F	M	N/K/F
1895	97	64	10	54	1	8	-	1	9	44	-	1
	98	54	9	45	-	1	1	-	8	41	-	3
1894	98	45	10	35	1	10	3	-	6	23	-	2
	99	33	5	28	1	5	-	-	4	20	-	3
1893	99	27	5	22	-	8	-	-	5	14	-	-
	100	16	3	13	-	1	-	-	2	12	1	-
1892	100	19	6	13	-	1	-	1	6	10	-	1
	101	12	3	9	1	4	-	-	2	5	-	-
1891	101	8	-	8	-	1	-	-	-	7	-	-
	102	12	2	10	-	2	-	-	2	8	-	-
1890	102	6	-	6	-	1	-	-	-	5	-	-
	103	10	1	9	-	2	-	-	1	6	-	1
1889	103	1	-	1	-	-	-	-	-	1	-	-
	104	2	1	1	-	1	-	-	1	-	-	-
1888	104	2	-	2	-	-	-	-	-	2	-	-
	105	1	-	1	-	-	-	-	-	1	-	-
1887	105	1	-	1	-	1	-	-	-	-	-	-
	106	1	-	1	-	1	-	-	-	-	-	-

63. KUOLLEISUUS IÄN JA SUKUPUOLEN MUKAAN LÄÄNEITTÄIN 1993
DÖDLIGHET EFTER ÅLDER OCH KÖN LÄNSVIS 1993
MORTALITY BY AGE, SEX AND PROVINCE 1993

LÄÄNI LÄN PROVINCE	SP KÖN SEX	YHT. TOT. TOTAL	IKÄ - ÅLDER - AGE																	
			0-4	5-9	10-14	15-19	20-24	25-29	30-34	35-39	40-44	45-49	50-54	55-59	60-64	65-69	70-74	75-79	80-84	85-
KOKO MAA	M	10,0	1,2	0,2	0,2	0,7	1,1	1,5	1,7	2,3	3,6	5,0	7,7	11,7	18,8	30,4	48,6	78,8	126,0	219,1
HELA LANDET	N	10,1	0,9	0,1	0,1	0,2	0,3	0,5	0,6	0,9	1,4	2,1	3,2	4,5	7,6	13,2	24,1	45,5	84,9	188,8
WHOLE COUNTRY																				
KAUPUNGIT	M	9,6	1,3	0,2	0,1	0,7	1,0	1,5	1,8	2,4	3,7	5,4	8,1	11,9	18,3	30,4	48,1	77,7	123,7	224,2
STÄDER	N	9,7	1,0	0,1	0,2	0,3	0,3	0,5	0,6	0,9	1,4	2,2	3,3	4,7	7,5	12,9	23,9	45,0	83,5	182,2
URBAN																				
MUUT KUNNAT	M	10,8	1,2	0,2	0,3	0,8	1,3	1,4	1,5	2,2	3,5	4,4	7,0	11,3	19,5	30,4	49,4	80,4	129,4	212,3
ÖVRIGA KOMMUNER	N	10,7	0,8	0,1	0,1	0,2	0,4	0,4	0,6	1,0	1,3	1,9	2,9	4,3	7,7	13,7	24,4	46,3	87,4	200,4
RURAL																				
UUDENMAAN	M	8,5	1,4	0,2	0,1	0,7	1,0	1,4	1,9	2,3	3,6	5,1	7,5	11,2	17,9	30,6	48,8	76,0	117,3	220,8
NULANDS	N	8,9	1,1	0,1	0,1	0,1	0,3	0,4	0,7	1,0	1,4	2,1	3,1	4,8	8,1	13,4	25,1	45,2	81,8	183,7
TURUN JA PORIN	M	10,9	1,4	0,2	0,1	0,5	1,0	1,1	1,2	2,3	2,9	4,3	7,4	10,1	18,5	29,8	45,1	81,8	128,5	227,0
ÅBO OCH B:BORGS	N	10,9	1,0	0,0	0,0	0,3	0,3	0,4	0,4	0,8	1,4	2,1	2,6	4,1	6,8	14,2	21,6	46,7	77,5	179,5
HÄMEEN	M	10,3	1,3	0,2	0,1	0,6	1,2	1,5	1,4	2,3	3,6	5,2	7,9	11,4	18,1	28,3	51,9	73,7	123,8	219,5
TAVASTEUS	N	10,7	0,8	0,1	0,1	0,1	0,4	0,3	0,4	0,9	1,5	2,2	2,6	4,7	8,2	13,2	23,4	42,8	84,4	190,9
KYMEN	M	11,9	0,8	0,3	0,4	0,4	1,1	1,4	1,7	2,5	4,5	6,1	8,6	13,9	18,8	37,1	45,5	83,8	136,2	208,9
KYMMENE	N	11,6	1,0	-	0,1	0,2	0,2	0,4	0,5	1,3	1,6	1,9	2,9	5,6	7,8	13,5	29,7	43,8	84,2	183,3
MIKKELIN	M	12,4	1,3	0,2	0,2	1,3	1,4	2,1	1,9	2,2	4,5	5,9	8,2	11,6	20,7	32,7	52,8	84,0	137,2	215,7
S:T MICHELS	N	12,4	0,5	-	0,5	0,5	-	0,6	0,9	1,1	1,8	2,4	4,4	5,0	7,1	12,7	24,0	50,5	98,0	214,2
POHJOIS-KARJALAN	M	11,7	0,7	0,2	0,3	1,0	1,1	2,5	1,5	1,8	4,3	5,6	9,1	14,5	25,7	32,6	56,1	83,4	132,8	208,8
NORRA KARELENS	N	11,1	0,6	0,2	-	0,2	0,6	0,6	0,6	0,6	1,0	2,0	2,8	4,5	8,8	14,9	25,8	48,6	100,2	193,0
KUOPION	M	11,0	1,3	0,2	0,1	0,6	1,0	1,7	1,8	2,6	4,2	5,1	8,6	13,1	22,2	35,1	45,7	85,1	141,6	202,9
KUOPIO	N	11,0	0,9	0,1	0,1	0,2	0,4	0,8	0,2	1,1	1,4	2,3	3,7	4,5	6,3	12,2	22,9	49,3	95,1	213,8
KESKI-SUOMEN	M	10,6	1,3	0,4	0,5	1,3	1,2	2,0	1,6	2,8	3,8	4,0	6,7	11,6	21,2	31,1	54,1	72,3	136,6	224,2
MELLERSTA FINL.	N	10,0	0,5	0,2	0,1	0,2	0,7	0,5	0,9	1,1	1,4	2,0	4,1	2,7	8,0	12,0	25,3	46,8	87,1	200,7
VAASAN	M	10,3	0,9	0,3	0,3	0,9	0,9	1,0	1,4	2,2	2,7	4,3	7,4	10,1	16,6	25,0	44,1	76,9	116,3	231,2
VASA	N	10,5	0,8	0,2	-	0,2	0,7	0,4	0,3	0,4	1,0	2,1	3,5	4,3	6,5	10,3	21,8	40,3	84,0	186,2
OULUN	M	8,8	0,9	0,3	0,1	0,6	1,3	1,7	2,0	2,2	4,0	6,2	6,8	12,4	17,8	29,4	51,4	76,3	126,1	211,3
ULEÅBORGS	N	8,5	1,2	0,1	0,3	0,4	-	0,5	0,8	0,9	1,6	1,9	4,2	4,8	7,2	13,6	22,9	50,0	92,0	195,0
LAPIN	M	9,6	1,3	0,3	0,3	1,5	0,9	1,7	2,8	3,1	3,7	4,0	8,0	13,4	16,8	29,8	49,4	97,6	126,8	211,9
LAPPLANDS	N	8,5	0,6	0,1	0,3	0,6	0,7	0,8	0,9	1,0	1,3	2,0	3,7	4,1	9,2	16,2	28,7	46,8	86,7	190,2
AHVENANMAAN	M	9,6	1,1	-	-	-	-	1,1	1,1	1,1	3,1	2,9	3,8	18,7	21,8	23,6	26,8	55,3	95,0	166,7
MAAKUNTA -	N	9,6	-	-	-	-	-	-	-	-	2,0	-	3,2	-	9,6	10,4	17,0	42,0	53,0	149,2
LANDSKAPET ÅLAND																				

64. KUOLLEET, KUOLLEISUUS JA IMEVÄISKUOLLEISUUS SUKUPUOLEN MUKAAN 1971-93
DÖDA, DÖDLIGHET OCH SPÄDBARNSDÖDLIGHET EFTER KÖN 1971-93
DEATHS, MORTALITY AND INFANT MORTALITY BY SEX 1971-93

VUOSIKESKIARVO ÅRSMEDELTA ANNUAL MEAN	KAIKKI KUOLLEET - ALLA DÖDA - ALL DEATHS						O-VUOTIAAT KUOLLEET - O-ÅRIGA DÖDA - INFANT DEATHS					
	MÄÄRÄ - ANTAL - NUMBER			o/oo 1)			MÄÄRÄ - ANTAL - NUMBER			o/oo 2)		
	YHT. TOTALT TOTAL	SUKUPUOLI - KÖN - SEX		YHT. TOTALT TOTAL	SUKUPUOLI - KÖN - SEX		YHT. TOTALT TOTAL	SUKUPUOLI - KÖN - SEX		YHT. TOTALT TOTAL	SUKUPUOLI - KÖN - SEX	
M		N/K/F	M		N/K/F	M		N/K/F	M		N/K/F	
1971-75	44 350	24 029	20 320	9.5	10.7	8.4	681	401	280	11.2	12.8	9.4
1976-80	44 136	23 926	20 210	9.3	10.4	8.2	541	307	235	8.4	9.3	7.4
1981-85	45 299	23 639	21 660	9.3	10.1	8.6	408	226	182	6.3	6.8	5.7
1986-90	48 663	24 499	24 164	9.8	10.2	9.5	372	208	163	6.0	6.6	5.4
1983	45 388	23 662	21 726	9.3	10.1	8.7	414	223	191	6.2	6.5	5.8
1984	45 098	23 400	21 698	9.2	9.9	8.6	423	238	185	6.5	7.2	5.8
1985	48 198	24 891	23 307	9.8	10.5	9.2	396	215	181	6.3	6.7	5.9
1986	47 135	23 980	23 155	9.6	10.1	9.1	353	213	140	5.8	6.9	4.7
1987	47 949	24 289	23 660	9.7	10.2	9.3	373	215	150	6.2	7.0	5.4
1988	49 063	24 695	24 368	9.9	10.3	9.6	379	211	168	6.2	6.7	5.6
1989	49 110	24 513	24 597	9.9	10.2	9.6	386	217	169	6.1	6.7	5.5
1990	50 058	25 016	25 042	10.0	10.3	9.6	368	186	182	5.6	5.5	5.7
1991	49 294	24 579	24 715	9.8	10.1	9.6	382	214	168	5.8	6.4	5.2
1992	49 844	24 855	24 989	9.9	10.1	9.6	344	200	144	5.2	5.9	4.4
1993	50 988	24 754	26 234	10.1	10.0	10.1	287	164	123	4.4	5.0	3.9

- 1) o/oo keskväkiluvusta - På 1 000 av medelfolkmängden - Per 1 000 mean population
2) o/oo elävänä syntyneistä - På 1 000 levande födda - Per 1 000 live births

65. IMEVÄISKUOLLEISUUS JA PERINATAALIKUOLLEISUUS 1961-93
SPÄDBARNSDÖDLIGHET OCH PERINATAL DÖDLIGHET 1961-93
INFANT MORTALITY AND PERINATAL MORTALITY 1961-93

VUOSI ÅR YEAR	KUOLLEISUUS ENSIMMÄISENÄ - DÖDLIGHET UNDER FÖRSTA - MORTALITY DURING THE FIRST 1)												PERINATAALI-KUOLLEISUUS PERINATAL DÖDLIGHET - PERINATAL MORTALITY 3)4)					
	ELINVUOROKAUTENA LEVNADSDYGNET DAY OF LIFE 2)4)			ELINVIKKONA LEVNADSVECKAN WEEK OF LIFE			4:NÄ ELINVIKKONA 4 LEVNADSVECKAN 4 WEEKS OF LIFE			ELINPUOLIVUOTISKAUTENA LEVNADSHALVÅRET HALF YEAR OF LIFE			ELINLUOTENA LEVNADÅRET YEAR OF LIFE			YHT. TOT. TOTAL	SUKUPUOLI - KÖN - SEX	
	YHT. TOT. TOTAL	SUKUPUOLI - KÖN - SEX		YHT. TOT. TOTAL	SUKUPUOLI - KÖN - SEX		YHT. TOT. TOTAL	SUKUPUOLI - KÖN - SEX		YHT. TOT. TOTAL	SUKUPUOLI - KÖN - SEX		YHT. TOT. TOTAL	SUKUPUOLI - KÖN - SEX				
	M	N/K/F		M	N/K/F		M	N/K/F		M	N/K/F		M	N/K/F		M	N/K/F	
1961-65	6.0	6.7	5.3	12.9	14.9	10.9	14.4	16.6	12.1	17.3	19.6	15.0	18.8	21.2	16.4	25.6	28.2	22.9
1966-70	4.4	4.8	3.9	10.0	11.3	8.6	11.4	12.8	9.8	13.4	15.0	11.8	14.4	15.9	12.8	19.7	21.4	17.9
1971-75	3.2	3.6	2.8	7.7	9.0	6.3	9.1	10.2	8.0	10.5	12.1	8.8	11.2	12.8	9.4	14.9	16.3	13.5
1976-80	2.4	2.6	2.2	5.2	5.8	4.6	6.2	6.9	5.5	7.8	8.6	6.9	8.4	9.3	7.4	10.1	10.7	9.4
1981-85	1.5	1.6	1.4	3.6	4.0	3.1	4.3	4.8	3.8	5.8	6.4	5.1	6.3	6.8	5.7	7.5	8.0	7.0
1987-90	1.8	1.9	1.7	3.2	3.5	2.9	4.0	4.4	3.6	5.6	6.1	5.1	6.0	6.4	5.5	8.1	8.6	7.4
1984	1.3	1.4	1.3	3.6	4.0	3.2	4.4	4.9	4.0	5.9	6.7	5.0	6.5	7.2	5.8	7.6	8.3	6.9
1985	1.4	1.6	1.2	3.5	4.2	2.8	4.4	5.1	3.7	5.7	6.3	5.2	6.3	6.7	5.9	7.3	8.3	6.3
1986	1.3	1.6	0.9	3.2	3.9	2.5	4.0	4.8	3.1	5.4	6.4	4.3	5.8	6.8	4.7	6.4	6.9	5.8
1987	2.0	2.1	1.8	3.2	3.8	2.7	4.2	4.7	3.7	5.7	6.5	5.0	6.2	6.9	5.4	8.4	9.2	7.4
1988	1.8	1.9	1.8	3.1	3.6	2.7	3.9	4.5	3.3	5.7	6.2	5.2	6.1	6.6	5.5	8.3	9.0	7.4
1989	1.8	2.0	1.5	3.4	3.7	3.0	4.1	4.5	3.7	5.7	6.4	4.9	6.0	6.7	5.4	7.8	8.3	7.3
1990	1.7	1.6	1.8	3.1	3.0	3.1	3.7	3.7	3.8	5.2	5.1	5.4	5.6	5.5	5.7	7.6	7.7	7.5
1991	2.1	2.5	1.7	3.5	3.9	3.0	4.2	4.8	3.7	5.4	6.0	4.8	5.9	6.5	5.2	8.1	8.9	7.3
1992	1.9	2.3	1.6	3.0	3.5	2.6	3.7	4.3	3.1	4.7	5.3	4.0	5.2	5.8	4.5	7.3	7.8	6.9
1993	1.6	1.8	1.4	2.5	2.9	2.2	3.1	3.4	2.7	4.2	4.6	3.7	4.4	5.0	3.9	6.7	7.3	6.1

- 1) 1 000 elävänä syntynyttä kohti - På 1 000 levande födda - Per 1 000 live births
2) Vuodesta 1987 lähtien luku on laskettu elintuntien ja minuuttien mukaan, aikaisemmin kalenteripäivinä - Från och med år 1987 har siffran beräknats efter levnadstimmar och -minuter, tidigare efter kalenderdagar - Since 1987 the figure has been calculated according to hours and minutes of life, earlier according to calendar days
3) Kuolleena syntyneet + 1. elinviikkona kuolleet 1 000 syntynyttä kohden. Kuolleena syntyneellä raskauden kesto vuodesta 1987 lähtien vähintään 22 viikkoa, aikaisemmin 28 viikkoa - Dödfödda + döda under första levnadsveckan på 1 000 levande födda. Dödfödda från och med år 1987 efter en graviditetstid på minst 22 veckor, tidigare minst 28 veckor - Stillbirths + deaths during the first week of life per 1 000 live births. Stillbirths since 1987 after a pregnancy lasting at least 22 weeks, earlier 28 week
4) Vuotta 1987 edeltävien vuosien käsitteiden mukaiset luvut on esitetty liitteessä 3 - Siffrorna efter begrepp som har använts före 1987 finns i bilaga 3 - The figures calculated according to the concepts used before 1987 are presented in appendix 3

66. ENSIMMÄISELLÄ IKÄVUODELLA KUOLLEET SUKUPUOLEN JA IÄN MUKAAN 1993
DÖDA UNDER FÖRSTA LEVNADSÅRET EFTER KÖN OCH ÅLDER 1993
INFANT DEATHS BY SEX AND AGE 1993

ALUE - OMRÅDE - AREA	YHT. TOT. TOTAL	IKÄ - ÅLDER - AGE															
		VUOROKAUSIA - DYGN - DAYS										KUUKAUSIA - MÅNADER - MONTHS					
		0	1	2	3	4	5	6	7-27	1	2	3	4	5	6	7-11	
KOKO MAA - HELA LANDET - WHOLE COUNTRY	287	103	16	17	9	11	6	3	33	22	20	19	7	4	1	16	
POJAT - POJKAR - MALES	164	60	10	10	4	6	5	1	15	15	8	13	4	2	-	11	
TYTÖT - FLICKOR - FEMALES	123	43	6	7	5	5	1	2	18	7	12	6	3	2	1	5	
AVIOLAPSET - I ÄKTENSKAP - LEGITIMATE	187	73	10	9	5	7	4	3	23	14	12	11	4	2	-	10	
POJAT - POJKAR - MALES	104	42	5	6	1	4	3	1	10	10	7	6	2	1	-	6	
TYTÖT - FLICKOR - FEMALES	83	31	5	3	4	3	1	2	13	4	5	5	2	1	-	4	
AVIOTTOMAT - UTOM ÄKTENSKAP - NON-MARITAL	100	30	6	8	4	4	2	-	10	8	8	8	3	2	1	6	
POJAT - POJKAR - MALES	60	18	5	4	3	2	2	-	5	5	1	7	2	1	-	5	
TYTÖT - FLICKOR - FEMALES	40	12	1	4	1	2	-	-	5	3	7	1	1	1	1	1	
KAUPUNGIT - STÄDER - URBAN	188	69	13	11	6	8	3	2	17	15	16	11	5	1	-	11	
AVIOLAPSET - I ÄKTENSKAP - LEGITIMATE	121	47	9	5	4	6	2	2	11	9	8	7	3	-	-	8	
AVIOTTOMAT - UTOM ÄKTENSKAP - NON-MARITAL	67	22	4	6	2	2	1	-	6	6	8	4	2	1	-	3	
MUUT KUNNAT - ÖVRIGA KOMMUNER - RURAL	99	34	3	6	3	3	3	1	16	7	4	8	2	3	1	5	
AVIOLAPSET - I ÄKTENSKAP - LEGITIMATE	66	26	1	4	1	1	2	1	12	5	4	4	1	2	-	2	
AVIOTTOMAT - UTOM ÄKTENSKAP - NON-MARITAL	33	8	2	2	2	2	1	-	4	2	-	4	1	1	1	3	

67. IMEVÄISKUOLLEISUUS JA PERINATAALIKUOLLEISUUS LÄÄNEITTÄIN 1993
SPÅDBARNSDÖDLIGHET OCH PERINATAL DÖDLIGHET LÄNSVIS 1993
INFANT MORTALITY AND PERINATAL MORTALITY BY PROVINCE 1993

LÄÄNI LÄN PROVINCE	KUOLLEISUUS ENSIMMÄISENÄ - DÖDLIGHET UNDER FÖRSTA - 1)												PERINATAALI- KUOLLEISUUS PERINATAL DÖDLIGHET PERINATAL MORTALITY 3)
	ELINVUOROKAUTENA LEVNADSDYGNET DAY OF LIFE 2)			ELINVIKKONA LEVNADSVÄCKAN WEEK OF LIFE			4:NÄ ELINVIKKONA 4 LEVNADSVÄCKAN 4 WEEKS OF LIFE			ELINVUOTENA LEVNADSÅRET YEAR OF LIFE			
	YHT. TOT. TOTAL	SUKUPUOLI - KÖN - SEX		YHT. TOT. TOTAL	SUKUPUOLI - KÖN - SEX		YHT. TOT. TOTAL	SUKUPUOLI - KÖN - SEX		YHT. TOT. TOTAL	SUKUPUOLI - KÖN - SEX		
	M	N/K/F		M	N/K/F		M	N/K/F		M	N/K/F		
KOKO MAA - HELA LANDET WHOLE COUNTRY	1,6	1,8	1,4	2,5	2,9	2,2	3,1	3,4	2,7	4,4	5,0	3,9	6,7
KAUPUNGIT - STÄDER URBAN	1,6	1,8	1,4	2,6	2,9	2,4	3,0	3,3	2,7	4,4	5,0	3,8	6,3
MUUT KUNNAT - ÖVRIGA KOMMUNER RURAL	1,5	1,9	1,2	2,4	2,9	1,8	3,1	3,4	2,7	4,4	4,9	4,0	7,5
UUDENMAAN - NYLANDS TURUN JA PORIN - ÅBO OCH BJÖRNEBORGS HÄMEEN - TAVASTEHS KYMEN - KYMMENE	2,0	1,8	2,2	3,1	3,0	3,3	3,6	3,5	3,8	5,0	5,5	4,5	7,0
MIKKELIN - S:T MICHELS POHJOIS-KARJALAN - NORRA KARELENS KUOPION - KUOPIO KESKI-SUOMEN - MELLERSTA FINLAND	2,1	2,4	1,8	3,1	3,8	2,3	3,7	4,1	3,3	5,0	5,3	4,8	7,0
VAASAN - VASA OULUN - ULEÅBORGS LAPIN - LAPPLANDS ÅRVENANMAAN MAAKUNTA - LANDSKAPET ÅLAND	0,9	0,9	0,9	1,7	2,2	1,2	2,5	3,3	1,6	4,2	5,6	2,8	5,3
AVIOLAPSET - I ÄKTENSKAP - LEGITIMATE AVIOTTOMAT - UTOM ÄKTENSKAP - NON-MARITAL	1,4	1,1	1,6	2,2	2,1	2,2	2,4	2,7	2,2	3,8	4,3	3,3	10,1
	1,9	2,7	1,0	3,3	4,5	1,9	3,3	4,5	1,9	3,3	4,5	1,9	7,9
	1,4	2,9	-	2,9	3,9	1,9	2,9	3,9	1,9	3,4	3,9	2,9	6,3
	2,4	3,4	1,3	3,0	3,4	2,7	3,4	4,0	2,7	4,7	5,4	4,0	5,7
	0,9	1,2	0,7	1,6	2,3	0,7	2,2	3,5	0,7	3,7	5,3	2,0	5,6
	1,0	1,4	0,7	1,7	2,0	1,4	2,1	2,0	2,1	3,8	3,7	3,9	6,6
	1,4	2,1	0,6	2,4	2,7	2,2	3,2	2,7	3,7	4,3	3,3	5,3	6,6
	1,5	2,4	0,7	2,3	4,0	0,7	2,7	4,0	1,5	4,2	6,4	2,2	7,3
	-	-	-	-	-	-	-	-	-	3,0	6,1	-	3,0
	1,6	1,8	1,4	2,5	2,7	2,2	3,0	3,1	2,8	4,1	4,5	3,8	6,8
	1,5	1,8	1,2	2,7	3,4	2,0	3,3	3,9	2,6	5,1	6,1	4,1	6,6

1) 1 000 elävänä syntynyttä kohden - På 1 000 levande födda - Per 1 000 live births

2) Laskettu elintuntien ja -minuuttien mukaan - Uträknad efter levnadstimmor och -minuter - Calculated by hours and minutes of life

3) Kuolleena syntyneet (raskauden kesto vähintään 22 viikkoa) + 1. elinviikkona kuolleet 1 000 syntynyttä kohden - Dödfödda (efter 22:a graviditetsveckan) + döda under 1:a levnadsveckan på 1000 födda - Stillbirths (gestational age 22 weeks or more) + deaths during the first week per 1000 births.

68. LESKEKSI JÄÄNEET SUKUPUOLEN JA IÄN MUKAAN KESKIVÄKILUVUN 1 000 NAIMISSA OLEVAA KOHTI 1976-93
 NYBLIVNA ÄNKLINGAR OCH ÄNKOR EFTER ÅLDER PÅ 1 000 AV MEDELPOLKÄNGDENS GIFTA 1976-93
 NEWLY WIDOWED BY SEX AND AGE PER 1 000 MARRIED POPULATION 1976-93

UUOSI ÄR YEAR	15-24	25-29	30-34	35-39	40-44	45-49	50-54	55-59	60-64	65-	YHTEENSÄ TOTALT TOTAL
MIEHET - MÄN - MALES											
1976-80	0,3	0,3	0,5	0,7	1,1	1,8	2,9	4,8	7,6	21,3	4,6
1981-85	0,2	0,2	0,4	0,6	0,9	1,5	2,4	4,1	6,8	21,3	4,5
1986-90	0,3	0,3	0,4	0,5	0,9	1,4	2,4	3,6	6,1	21,4	4,8
1989	0,3	0,3	0,3	0,5	0,9	1,6	2,5	3,6	5,8	21,2	4,8
1990	0,3	0,3	0,4	0,6	1,0	1,3	2,2	3,5	6,0	21,0	4,8
1991	0,3	0,2	0,4	0,5	0,9	1,3	2,2	3,4	5,5	20,6	4,8
1992	0,3	0,2	0,4	0,7	1,1	1,5	2,5	3,7	6,8	24,7	4,8
1993	0,2	0,3	0,3	0,5	0,9	1,3	2,2	3,2	5,5	20,6	5,0
NAISET - KVINNOR - FEMALES											
1976-80	0,8	1,0	1,6	2,5	4,5	7,9	13,6	22,7	33,8	64,4	16,5
1981-85	0,7	0,8	1,3	2,0	3,4	6,3	10,7	18,3	29,9	63,8	13,0
1986-90	0,8	0,8	1,1	1,9	3,1	5,1	8,7	15,0	24,8	61,5	12,8
1989	0,9	0,8	1,0	1,7	3,0	4,8	8,7	15,1	23,3	58,8	12,5
1990	0,7	0,8	1,0	1,9	3,0	4,6	7,5	13,4	22,4	61,5	12,8
1991	0,7	0,8	1,3	1,7	2,9	4,3	7,6	12,0	22,2	57,9	12,4
1992	0,8	0,6	1,0	1,3	2,1	3,5	5,1	9,2	16,6	52,3	12,4
1993	0,6	0,9	1,0	1,5	2,6	4,0	6,9	11,6	20,7	57,3	12,6

69. LESKEKSI JÄÄNEET SUKUPUOLEN, IÄN JA AVIOLIITON KESTOAJAN MUKAAN 1993
 NYBLIVNA ÄNKLINGAR OCH ÄNKOR EFTER KÖN, ÅLDER OCH ÄKTENSKAPETS VARAKTIGHET 1993
 NEWLY WIDOWED BY SEX, AGE AND DURATION OF MARRIAGE 1993

SUKUPUOLI - KÖN - SEX IKÄ - ÅLDER - AGE	YHT. TOT. TOTAL	AVIOLIITON KESTOAIKA - ÄKTENSKAPETS VARAKTIGHET - DURATION OF MARRIAGE														TUNT. OKÄND UNKN.
		- 4	5- 9	10-14	15-19	20-24	25-29	30-34	35-39	40-44	45-49	50-54	55-59	60-64	65-	
MIEHET - MÄN - MALES																
-19	-	-	-	-	-	-	-	-	-	-	-	-	-	-	-	-
20-24	2	2	-	-	-	-	-	-	-	-	-	-	-	-	-	-
25-29	14	13	1	-	-	-	-	-	-	-	-	-	-	-	-	-
30-34	31	9	16	6	-	-	-	-	-	-	-	-	-	-	-	-
35-39	66	14	12	20	18	2	-	-	-	-	-	-	-	-	-	-
40-44	123	9	19	19	38	33	5	-	-	-	-	-	-	-	-	-
45-49	189	7	6	16	20	73	62	5	-	-	-	-	-	-	-	-
50-54	227	10	9	14	10	27	88	64	5	-	-	-	-	-	-	-
55-59	293	10	1	5	10	16	44	103	95	8	-	-	-	-	-	1
60-64	486	4	3	9	9	16	26	77	182	154	5	-	-	-	-	1
65-69	636	3	1	-	4	10	17	32	104	248	210	4	-	-	-	3
70-74	842	5	6	4	7	15	11	26	59	153	416	126	3	-	-	11
75-79	923	2	2	4	5	10	14	15	38	76	270	349	130	3	-	5
80-84	846	2	4	3	2	7	11	12	18	55	109	206	325	87	-	5
85-89	359	2	1	3	-	2	-	3	7	14	41	41	94	114	-	37
90-	71	-	-	-	-	1	-	-	1	1	3	8	8	28	-	21
TUNT. - OKÄND - UNKNOWN	60	2	3	2	4	3	3	2	9	3	10	4	4	1	10	-
YHTEENSÄ - TOTALT - TOTAL	5168	94	84	105	127	215	281	339	518	712	1064	738	564	233	94	-
NAISET - KVINNOR - FEMALES																
-19	1	1	-	-	-	-	-	-	-	-	-	-	-	-	-	-
20-24	12	8	4	-	-	-	-	-	-	-	-	-	-	-	-	-
25-29	68	35	29	4	-	-	-	-	-	-	-	-	-	-	-	-
30-34	117	23	39	43	12	-	-	-	-	-	-	-	-	-	-	-
35-39	197	30	31	53	61	22	-	-	-	-	-	-	-	-	-	-
40-44	370	23	18	45	75	162	47	-	-	-	-	-	-	-	-	-
45-49	541	20	26	35	36	118	260	44	-	-	-	-	-	-	-	2
50-54	691	26	16	32	23	59	179	295	60	-	-	-	-	-	-	1
55-59	1011	19	17	22	16	39	82	269	469	75	-	-	-	-	-	3
60-64	1662	16	8	27	37	42	65	158	439	703	157	-	-	-	-	10
65-69	2191	10	13	9	21	37	53	90	212	643	1021	74	-	-	-	8
70-74	2401	7	15	7	13	37	38	67	103	293	1043	682	83	-	-	13
75-79	1933	13	5	4	7	17	23	47	47	149	372	665	545	26	-	13
80-84	1203	5	6	10	5	10	11	20	20	65	135	240	429	231	-	16
85-89	367	-	-	2	4	2	4	2	11	16	21	35	98	107	-	65
90-	53	-	1	1	-	-	-	-	-	1	6	5	11	7	-	20
TUNT. - OKÄND - UNKNOWN	132	8	1	3	7	5	14	16	19	15	24	9	5	2	4	-
YHTEENSÄ - TOTALT - TOTAL	12950	244	229	297	317	550	776	1008	1380	1960	2779	1710	1171	373	155	1

70. LESKEKSI JÄÄNEET PUOLISON SUKUPUOLEN JA IÄN SEKÄ LESKEN IÄN MUKAAN 1993
 NYBLIVNA ÄNKLINGAR OCH ÄNKOR EFTER MAKENS/MAKANS KÖN OCH ÅLDER SAMT EFTER ÄNKLINGENS/ÄNKANS ÅLDER 1993
 NEWLY WIDOWED BY AGE AND BY SPOUSE'S SEX AND AGE 1993

PUOLISON SUKUPUOLI JA IKÄ MAKENS/MAKANS KÖN OCH ÅLDER SEX AND AGE OF SPOUSE	YHT. TOTALT TOTAL	LESKEN IKÄ - ÄNKLINGENS ELLER ÄNKANS ÅLDER - AGE OF THE WIDOWED														TUNT. OKÄND UNKN.	
		-19	20-24	25-29	30-34	35-39	40-44	45-49	50-54	55-59	60-64	65-69	70-74	75-79	80-84		85-
MIEHET - MÄN - MALES																	
-19	-	-	-	-	-	-	-	-	-	-	-	-	-	-	-	-	
20-24	5	1	1	3	-	-	-	-	-	-	-	-	-	-	-	-	
25-29	36	-	5	28	2	1	-	-	-	-	-	-	-	-	-	-	
30-34	84	-	2	26	39	11	3	-	-	-	-	-	-	-	-	3	
35-39	131	-	4	5	40	59	18	4	-	-	-	-	-	-	-	1	
40-44	281	-	-	2	26	80	138	24	3	2	1	-	-	-	-	5	
45-49	428	-	-	3	6	33	147	183	39	3	3	1	1	-	-	9	
50-54	527	-	-	-	2	10	34	198	210	53	13	-	-	-	-	7	
55-59	785	-	-	1	2	1	15	73	253	329	77	14	4	1	-	15	
60-64	1313	-	-	-	-	1	6	35	107	392	584	145	17	4	1	21	
65-69	1890	-	-	-	-	1	6	13	54	162	621	758	208	38	7	21	
70-74	2180	-	-	-	-	-	1	5	15	41	257	829	786	192	34	15	
75-79	2236	-	-	-	-	-	2	3	4	17	66	324	896	696	190	20	
80-84	1943	-	-	-	-	-	-	2	6	10	31	93	391	769	540	92	
85-	1111	-	-	-	-	-	-	1	-	2	9	27	98	233	431	302	
YHTEENSÄ - TOTALT - TOTAL	12950	1	12	68	117	197	370	541	691	1011	1662	2191	2401	1933	1203	420	132
NAISET - KVINNOR - FEMALES																	
-19	-	-	-	-	-	-	-	-	-	-	-	-	-	-	-	-	
20-24	8	-	-	6	2	-	-	-	-	-	-	-	-	-	-	-	
25-29	18	-	2	5	9	2	-	-	-	-	-	-	-	-	-	-	
30-34	36	-	-	-	13	13	7	2	-	-	-	-	-	-	-	1	
35-39	81	-	-	3	4	34	31	7	1	-	-	-	-	-	-	1	
40-44	136	-	-	-	2	12	54	53	6	3	1	-	-	-	-	4	
45-49	225	-	-	-	1	4	28	98	68	14	5	2	2	-	-	3	
50-54	258	-	-	-	-	1	3	23	113	76	31	2	3	1	-	5	
55-59	331	-	-	-	-	-	-	4	32	134	120	35	2	2	-	2	
60-64	493	-	-	-	-	-	-	1	2	53	211	159	44	12	4	5	
65-69	719	-	-	-	-	-	-	4	10	92	277	247	68	13	-	8	
70-74	946	-	-	-	-	-	-	1	1	18	115	386	297	103	17	8	
75-79	847	-	-	-	-	-	-	1	-	5	32	116	339	292	56	5	
80-84	714	-	-	-	-	-	-	-	1	3	11	34	170	338	154	3	
85-	356	-	-	-	-	-	-	-	-	-	3	8	34	96	200	15	
YHTEENSÄ - TOTALT - TOTAL	5168	-	2	14	31	66	123	189	227	293	486	636	842	923	846	430	60

71. KUOLLEISUUS- JA ELOONJÄÄMISLUKUJA 1993
 LIVSLÄNGDSTABELLER 1993
 LIFE TABLES 1993

IKÄ ÅLDER AGE	KUOLEMANVAARA DÖDSRISKER PROBABILITY OF DEATH			ELOSSA OLEVAT 100 000 ELÄVÄNÄ SYNTYNEESTÄ KVARLEVANDE AV 100 000 LEVANDE FÖDDA SURVIVORS OF 100 000 BORN ALIVE			ELINAJANODOTE FÖRVÄNTAT ANTAL LEVNADSÅR LIFE EXPECTANCY		
	o/oo								
	YHTEENSÄ TOTALT TOTAL	SUKUPUOLI - KÖN - SEX		YHTEENSÄ TOTALT TOTAL	SUKUPUOLI - KÖN - SEX		YHTEENSÄ TOTALT TOTAL	SUKUPUOLI - KÖN - SEX	
	M	N/K/F		M	N/K/F		M	N/K/F	
0	4.38	4.95	3.79	100000	100000	100000	75.87	72.09	79.47
1	.38	.45	.31	99562	99505	99621	75.20	71.45	78.77
2	.27	.27	.28	99524	99461	99590	74.23	70.48	77.80
3	.19	.30	.06	99497	99434	99562	73.25	69.50	76.82
4	.14	.18	.10	99479	99404	99556	72.27	68.52	75.83
5	.11	.13	.10	99464	99386	99547	71.28	67.54	74.83
6	.21	.29	.13	99453	99373	99537	70.28	66.54	73.84
7	.21	.25	.16	99432	99344	99523	69.30	65.56	72.85
8	.19	.30	.06	99411	99319	99507	68.31	64.58	71.86
9	.13	.15	.12	99393	99289	99501	67.33	63.60	70.87
10	.10	.09	.12	99379	99275	99489	66.34	62.61	69.87
11	.12	.15	.09	99369	99266	99476	65.34	61.61	68.88
12	.12	.12	.13	99357	99251	99467	64.35	60.62	67.89
13	.20	.24	.16	99345	99239	99454	63.36	59.63	66.90
14	.25	.30	.19	99325	99215	99439	62.37	58.64	65.91
15	.24	.36	.13	99300	99185	99420	61.39	57.66	64.92
16	.35	.53	.15	99276	99150	99407	60.40	56.68	63.93
17	.53	.65	.40	99241	99097	99392	59.42	55.71	62.94
18	.66	.95	.35	99189	99033	99352	58.45	54.75	61.96
19	.71	1.23	.17	99124	98938	99317	57.49	53.80	60.99
20	.69	.94	.43	99053	98816	99300	56.53	52.87	60.00
21	.58	.88	.27	98985	98724	99258	55.57	51.91	59.02
22	.63	.98	.26	98927	98637	99231	54.60	50.96	58.04
23	.71	.91	.51	98865	98540	99205	53.64	50.01	57.05
24	.95	1.61	.27	98794	98450	99154	52.67	49.05	56.08

71. KUOLLEISUUS- JA ELOONJÄÄMISLUKUJA 1993 (JATK.)
LIVSLÄNGDSTABELLER 1993 (FORTS.)
LIFE TABLES 1993 (CONT.)

IKÄ ÅLDER AGE	KUOLEMANVAARA DÖDSRISKEN PROBABILITY OF DEATH			ELOSSA OLEVAT 100 000 ELÄVÄNÄ SYNTYNEESTÄ KVÄRLEVANDE AV 100 000 LEVANDE FÖDDA SURVIVORS OF 100 000 BORN ALIVE			ELINAJANODOTE FÖRVÄNTAT ANTAL LEVNADSÅR LIFE EXPECTANCY		
	o/oo			YHTEENSÄ TOTALT TOTAL	SUKUPUOLI - KÖN - SEX		YHTEENSÄ TOTALT TOTAL	SUKUPUOLI - KÖN - SEX	
		M	N/K/F		M	N/K/F		M	N/K/F
25	.86	1.20	.51	98700	98292	99128	51.72	48.13	55.10
26	.94	1.38	.47	98615	98174	99077	50.77	47.19	54.12
27	1.05	1.48	.60	98523	98038	99030	49.82	46.25	53.15
28	.98	1.66	.27	98419	97893	98970	48.87	45.32	52.18
29	1.06	1.71	.37	98322	97730	98944	47.92	44.40	51.20
30	1.09	1.70	.45	98218	97563	98906	46.97	43.47	50.21
31	1.26	1.87	.62	98111	97397	98862	46.02	42.55	49.24
32	.89	1.21	.56	97988	97215	98801	45.07	41.62	48.27
33	1.15	1.54	.75	97900	97098	98745	44.11	40.67	47.29
34	1.40	2.26	.51	97787	96948	98671	43.16	39.74	46.33
35	1.48	1.90	1.05	97650	96729	98620	42.22	38.82	45.35
36	1.40	2.00	.77	97505	96545	98517	41.29	37.90	44.40
37	1.47	2.07	.84	97368	96352	98440	40.34	36.97	43.43
38	1.78	2.72	.81	97225	96153	98358	39.40	36.05	42.47
39	2.01	2.89	1.11	97053	95892	98278	38.47	35.15	41.50
40	2.07	3.13	.97	96857	95615	98169	37.55	34.25	40.55
41	2.42	3.58	1.19	96656	95316	98074	36.62	33.35	39.59
42	2.68	3.91	1.38	96423	94975	97956	35.71	32.47	38.64
43	2.73	3.77	1.64	96165	94603	97822	34.81	31.59	37.69
44	2.77	3.78	1.72	95902	94246	97661	33.90	30.71	36.75
45	2.93	4.25	1.55	95636	93890	97493	32.99	29.83	35.81
46	3.45	4.79	2.06	95356	93491	97342	32.09	28.95	34.87
47	3.82	5.19	2.39	95027	93043	97142	31.20	28.09	33.94
48	3.85	5.33	2.32	94664	92560	96909	30.32	27.23	33.02
49	4.14	6.05	2.19	94299	92066	96684	29.43	26.38	32.09
50	4.92	7.08	2.72	93908	91509	96473	28.55	25.53	31.16
51	5.01	6.90	3.10	93446	90861	96210	27.69	24.71	30.25
52	5.10	7.54	2.68	92978	90234	95912	26.83	23.88	29.34
53	6.02	8.53	3.57	92503	89554	95656	25.96	23.06	28.42
54	5.91	8.07	3.80	91946	88790	95314	25.12	22.25	27.52
55	6.51	8.81	4.27	91403	88074	94952	24.26	21.43	26.62
56	7.09	10.24	4.06	90807	87298	94547	23.42	20.62	25.73
57	8.30	12.87	3.91	90163	86405	94163	22.58	19.82	24.83
58	8.28	12.71	4.07	89415	85292	93795	21.77	19.08	23.93
59	9.95	13.79	6.37	88675	84208	93413	20.94	18.31	23.02
60	10.17	14.67	6.01	87792	83047	92818	20.15	17.56	22.17
61	12.19	18.03	6.85	86900	81829	92260	19.35	16.82	21.30
62	12.53	17.41	8.15	85840	80353	91628	18.58	16.12	20.44
63	13.59	20.14	8.00	84765	78954	90881	17.81	15.39	19.61
64	15.27	23.10	8.67	83613	77364	90154	17.05	14.70	18.76
65	17.50	25.61	1 0.74	82336	75577	89373	16.31	14.04	17.92
66	17.64	26.50	1 0.50	80895	73641	88413	15.59	13.39	17.11
67	20.50	30.20	1 2.99	79468	71690	87485	14.86	12.74	16.29
68	22.63	32.31	1 5.54	77839	69525	86348	14.16	12.12	15.49
69	24.38	36.39	1 6.06	76078	67279	85006	13.48	11.51	14.73
70	27.57	41.74	1 8.36	74223	64831	83641	12.80	10.93	13.96
71	29.02	42.75	2 0.58	72177	62125	82105	12.15	10.38	13.22
72	34.77	48.14	2 6.81	70082	59469	80416	11.50	9.82	12.48
73	36.33	53.24	2 6.49	67646	56606	78260	10.90	9.30	11.81
74	38.18	55.19	2 8.63	65188	53593	76186	10.29	8.79	11.12
75	45.47	65.92	3 4.46	62699	50635	74005	9.68	8.27	10.43
76	51.52	71.94	4 0.96	59848	47297	71455	9.11	7.82	9.79
77	51.47	72.61	4 0.82	56764	43894	68528	8.58	7.39	9.18
78	60.15	79.21	5 0.75	53843	40707	65731	8.02	6.93	8.55
79	68.82	92.59	5 7.54	50604	37483	62395	7.50	6.48	7.98
80	73.16	98.91	6 1.38	47121	34012	58805	7.02	6.09	7.44
81	85.35	110.46	7 4.17	43674	30648	55195	6.53	5.71	6.90
82	92.38	117.57	8 1.64	39946	27263	51101	6.10	5.35	6.41
83	105.49	132.85	9 4.38	36256	24057	46930	5.67	5.00	5.93
84	116.75	146.74	10 5.03	32431	20861	42500	5.28	4.69	5.50
85	135.09	159.96	12 5.88	28645	17800	38037	4.91	4.41	5.09
86	145.41	176.87	13 4.55	24775	14953	33249	4.60	4.15	4.75
87	155.90	175.20	14 9.52	21173	12308	28775	4.29	3.94	4.41
88	178.99	204.18	17 0.94	17872	10152	24473	3.99	3.67	4.09
89	189.12	194.25	18 7.59	14673	8079	20289	3.75	3.48	3.83
90	204.37	229.37	19 6.96	11898	6510	16483	3.51	3.20	3.60
91	213.77	244.65	20 5.13	9466	5017	13237	3.29	3.01	3.36
92	233.86	254.46	22 8.42	7443	3789	10521	3.05	2.82	3.10
93	262.60	280.73	25 7.78	5702	2825	8118	2.82	2.61	2.88
94	275.18	293.85	27 0.49	4205	2032	6025	2.65	2.44	2.70
95	299.35	297.50	30 0.30	3048	1435	4396	2.47	2.25	2.52
96	319.64	374.41	30 6.66	2135	1008	3076	2.31	1.99	2.38
97	342.53	348.36	34 1.21	1453	631	2132	2.16	1.87	2.21
98	367.05	417.08	35 9.83	955	411	1405	2.02	1.61	2.10
99	381.66	518.39	36 3.92	605	240	899	1.91	1.40	2.00
100				374	115	572	1.77	1.38	1.86

72. KUNTIEN VÄLINEN MUUTTOLIIKE MUUTTANEIDEN SUKUPUOLEN MUKAAN 1966-93
OMFLYTTNING MELLAN KOMMUNER EFTER FLYTTARNAS KÖN 1966-93
MIGRATION BETWEEN MUNICIPALITIES BY SEX OF MIGRANTS 1966-93

VUOSIKESKIARVO ÅRSMEDELTA ANNUAL MEAN	MUUTTANEITA YHTEENSÄ ALLA FLYTTADE ALL MIGRANTS		KAUPUNGIT 1) - STÄDER 1) - URBAN				MUUT KUNNAT - ÖVRIGA KOMMUNER - RURAL				NETTOMUUTTO NETTOFLYTTNING NET MIGRATION	
			KUNTAAN MUUTTO INFLYTTADE IN-MIGRATION		KUNNASTA MUUTTO UTFLYTTADE OUT-MIGRATION		KUNTAAN MUUTTO INFLYTTADE IN-MIGRATION		KUNNASTA MUUTTO UTFLYTTADE OUT-MIGRATION			
			M	M	M	M	M	M	M	M		
VUOSI ÅR YEAR												
1966-70	222 300	103 658	129 248	59 941	107 306	50 342	93 052	43 717	114 994	53 316	-21 942	-9 599
1971-75	233 611	113 406	149 017	72 143	133 270	64 790	84 594	41 263	100 341	48 616	-15 747	-7 353
1976-80	193 567	93 967	118 675	57 249	119 122	58 133	74 892	36 718	74 445	35 834	4 447	884
1981-85	193 681	94 610	116 483	56 460	119 526	58 554	77 198	38 150	74 154	36 056	3 043	2 094
1986-90	200 710	97 546	122 861	59 041	127 125	61 636	77 847	38 505	73 584	35 910	4 264	2 595
1988	213 510	103 736	131 000	62 934	136 205	65 902	82 510	40 802	77 305	37 834	5 205	2 968
1989	208 639	101 621	125 260	60 319	133 845	65 063	83 379	41 302	74 794	36 558	8 585	4 744
1990	193 845	93 777	118 446	56 786	122 808	59 255	75 399	36 991	71 037	34 522	4 362	2 469
1991	183 479	89 102	114 382	55 113	116 660	56 548	69 097	33 989	66 819	32 554	2 278	1 435
1992	169 270	83 148	107 856	52 720	107 634	52 710	61 414	30 428	61 636	30 438	-222	-10
1993	181 333	88 734	119 045	58 030	116 878	57 188	62 288	30 704	64 455	31 546	-2 167	- 842
o/oo 2)												
1966-70	48.2	46.5	58.6	58.4	48.6	49.0	38.7	36.4	47.9	44.4	-9.1	-8.0
1971-75	50.1	50.3	57.1	61.3	51.0	55.1	41.2	40.2	48.9	47.4	-7.7	-3.6
1976-80	40.7	40.9	41.9	42.8	42.1	43.5	39.0	38.2	38.8	37.3	0.0	0.2
1981-85	39.9	40.3	40.1	41.1	41.2	42.6	39.6	39.1	38.0	37.0	1.7	2.1
1986-90	40.6	40.7	40.2	40.7	41.6	42.5	41.1	40.6	38.8	37.8	0.5	0.5
1988	43.2	43.3	42.9	43.4	44.6	45.5	43.6	43.1	40.9	39.9	2.8	3.1
1989	42.0	42.2	40.9	41.5	43.7	44.7	43.9	43.4	39.3	38.4	4.5	5.0
1990	38.9	38.8	38.5	38.9	40.0	40.6	39.4	38.6	37.1	36.0	2.3	2.6
1991	36.6	36.6	37.0	37.5	37.8	38.5	35.9	35.2	34.7	33.7	1.2	1.5
1992	33.6	33.9	34.3	35.2	34.2	32.4	32.0	32.5	32.0	31.7	-0.1	0.0
1993	35.8	36.0	36.7	37.5	36.0	36.9	34.2	33.5	35.4	34.5	-1.2	-0.9

- 1) Ml. kauppalat 1966-76 - Inkl. köpingarna 1966-76
2) o/oo keskiväkiluvusta - På 1 000 av medelfolkvärdet - Per 1 000 mean population

73. KUNTIEN VÄLISEN MUUTTOLIIKKEEN LÄHTÖMUUTTO LÄÄNEITTÄIN 1976-93
OMFLYTTNING MELLAN KOMMUNER EFTER UTFLYTTNINGSLÄN 1976-93
INTERNAL MIGRATION BY PROVINCE OF DEPARTURE 1976-93

LÄÄNI LÄN PROVINCE	LÄHTÖMUUTTO - UTFLYTTNING - OUT-MIGRATION								
	1993	1992	1991	1990	1989	1988	1986-90*	1981-85*	1976-80*
KOKO MAA - HELA LANDET - WHOLE COUNTRY	181333	169270	183479	193845	208639	213510	200709	193681	193567
UUDENMAAN - NYLANDS	56854	54471	56887	59062	63509	63605	59397	56476	57669
TURUN JA PORIN - ÅBO OCH BJÖRNEB.	23558	22800	24923	26848	28619	30297	28113	27169	27270
HÄMEEN - TAVASTEUS	25606	22454	24077	25237	27670	28403	26568	25811	25798
KYMEN - KYMMENE	10453	9688	10148	10984	12140	12536	11748	11420	11755
MIKKELIN - S:T MICHELS	7479	6947	8087	8424	9049	9067	8812	8651	8396
POHJOIS-KARJALAN - NORRA KARELENS	6173	5641	6307	6660	7426	7792	7206	6822	6628
KUOPION - KUOPIO	8040	7348	8577	9238	9740	9933	9521	8977	8585
KESKI-SUOMEN - MELLERSTA FINLANDS	9451	9118	9855	10165	10899	11036	10505	10202	10076
VAASAN - VASA	11568	10556	11728	12723	13460	14114	13371	13119	12941
OULUN - ULEÅBORGS	13901	12570	14291	15587	16838	17367	16425	16191	15779
LAPIN - LAPPLANDS	7351	6782	7625	8136	8540	8583	8280	7963	7823
ARVENANMAAN MAAKUNTA - LANDSKAPET ÅLAND	899	895	974	781	749	777	763	879	847

* VUOSIKESKIARVO - ÅRSMEDELTA - ANNUAL MEAN

74. KUNTIEN VÄLISEN MUUTTOLIIKKEEN TULOMUUTTO LÄÄNEITTÄIN 1976-93
OMFLYTTNING MELLAN KOMMUNER EFTER INFLYTTNINGSLÄN 1976-93
INTERNAL MIGRATION BY PROVINCE OF ARRIVAL 1976-93

LÄÄNI LÄN PROVINCE	TULOMUUTTO - INFLYTTNING - IN-MIGRATION								
	1993	1992	1991	1990	1989	1988	1986-90*	1981-85*	1976-80*
KOKO MAA - HELA LANDET - WHOLE COUNTRY	181333	169270	183479	193845	208639	213510	200709	193681	193567
UUDENMAAN - NYLANDS	60948	56470	59312	61366	64058	68603	63954	61609	61427
TURUN JA PORIN - ÅBO OCH BJÖRNEB.	23042	22376	24384	26236	28320	30253	27763	26708	26995
HÄMEEN - TAVASTEUS	26089	23066	24695	26383	29602	30138	27884	26189	25476
KYMEN - KYMMENE	9507	8950	9740	10514	11706	11319	10766	10303	11131
MIKKELIN - S:T MICHELS	7125	6683	7535	8412	9519	9010	8747	8450	8067
POHJOIS-KARJALAN - NORRA KARELENS	5969	5583	6280	6512	7470	7031	6784	6375	6231
KUOPION - KUOPIO	7711	7298	8394	9046	9593	9563	9131	8746	8173
KESKI-SUOMEN - MELLERSTA FINLANDS	9337	9259	10410	10680	11730	11449	10784	10031	9693
VAASAN - VASA	10875	10101	10876	11729	12426	12381	12044	12423	13114
OULUN - ULEÅBORGS	12965	12084	13767	14762	16115	15643	14962	14765	15004
LAPIN - LAPPLANDS	6810	6452	7026	7332	7322	7257	7067	7130	7264
ARVENANMAAN MAAKUNTA - LANDSKAPET ÅLAND	955	948	1060	873	778	863	824	952	993

* VUOSIKESKIARVO - ÅRSMEDELTA - ANNUAL MEAN

75. KUNTIEN VÄLINEN MUUTTOLIIKE MUUTON SUUNNAN SEKÄ MUUTTANEIDEN IÄN, SIVILISÄÄDYN JA SUKUPUOLEN MUKAAN 1993
 ÖMFLYTTNING MELLAN KOMMUNER EFTER FLYTTNINGENS RIKTNING, FLYTTARNAS ÅLDER, CIVILSTÄND OCH KÖN 1993
 MIGRATION BETWEEN MUNICIPALITIES BY DIRECTION OF MIGRATION AND BY AGE, MARITAL STATUS AND SEX OF MIGRANTS 1993

IKÄ ÅLDER AGE	YHTEENSÄ TOTALT TOTAL			SUKUPUOLI KÖN SEX		NAIMATTOMAT OGIFTA SINGLE		NAIMISSA GIFTA MARRIED		LESKET ÄNKLINGAR/ÄNKOR WIDOWED		ERONNEET FRÄNSKILDA DIVORCED	
	%	o/oo 1)		M	N/K/F	M	N/K/F	M	N/K/F	M	N/K/F	M	N/K/F
KAIKKI MUUTTANEET - ALLA SOM FLYTTAT - ALL MIGRANTS													
- 4	16264	9,0	50,0	8349	7915	8349	7915	-	-	-	-	-	-
5-14	15005	8,3	23,3	7591	7414	7591	7414	-	-	-	-	-	-
15-24	49150	27,1	77,5	20436	28714	18540	25010	1817	3451	3	10	76	243
25-34	57377	31,6	76,3	29940	27437	17620	14059	10438	11034	12	66	1870	2278
35-44	21537	11,9	26,3	11778	9759	3012	2062	5850	5052	45	164	2871	2481
45-64	17920	9,9	15,0	9081	8839	849	822	5370	4689	234	840	2628	2488
65-	4080	2,3	5,8	1559	2521	77	256	1018	735	271	1178	193	352
YHTEENSÄ - TOTALT - TOTAL	181333	100,0	35,8	88734	92599	56038	57538	24493	24961	565	2258	7638	7842
KAUPUNGEISTA KAUPUNKEIHIN - FRÅN STÄDER TILL STÄDER - FROM URBAN MUNICIPALITIES TO URBAN MUNICIPALITIES													
- 4	5790	7,9	28,3	2998	2792	2998	2792	-	-	-	-	-	-
5-14	4866	6,6	12,6	2448	2418	2448	2418	-	-	-	-	-	-
15-24	20856	28,4	50,7	8667	12189	7901	10786	734	1307	3	2	29	94
25-34	25498	34,7	49,7	13227	12271	8257	6924	4208	4393	5	27	757	927
35-44	8329	11,4	15,8	4542	3787	1221	988	2181	1814	14	59	1126	926
45-64	6622	9,0	8,6	3232	3390	275	398	1843	1598	91	311	1023	1083
65-	1415	1,9	3,3	500	915	19	102	333	250	91	416	57	147
YHTEENSÄ - TOTALT - TOTAL	73376	100,0	22,6	35614	37762	23119	24408	9299	9362	204	815	2992	3177
KAUPUNGEISTA MUIHIN KUNTIIN - FRÅN STÄDER TILL ÖVRIGA KOMMUNER - FROM URBAN MUNICIPALITIES TO RURAL MUNICIPALITIES													
- 4	4983	11,5	24,4	2565	2418	2565	2418	-	-	-	-	-	-
5-14	4117	9,5	10,7	2102	2015	2102	2015	-	-	-	-	-	-
15-24	8687	20,0	21,1	3498	5189	3043	4266	432	860	-	4	23	59
25-34	13956	32,1	27,2	7178	6778	3670	2991	3034	3188	2	16	472	583
35-44	5662	13,0	10,7	3145	2517	775	504	1639	1320	8	44	723	649
45-64	5070	11,7	6,6	2686	2384	260	193	1600	1357	65	191	761	643
65-	1027	2,4	2,4	400	627	24	72	257	179	61	281	58	95
YHTEENSÄ - TOTALT - TOTAL	43502	100,0	13,4	21574	21928	12439	12459	6962	6904	136	536	2037	2029
MUISTA KUNNISTA KAUPUNKEIHIN - FRÅN ÖVRIGA KOMMUNER TILL STÄDER - FROM RURAL MUNICIPALITIES TO URBAN MUNICIPALITIES													
- 4	3334	7,3	27,5	1667	1667	1667	1667	-	-	-	-	-	-
5-14	3717	8,1	14,4	1900	1817	1900	1817	-	-	-	-	-	-
15-24	15354	33,6	68,9	6574	8780	6104	7879	452	837	-	3	18	61
25-34	12843	28,1	53,8	6962	5881	4335	3070	2164	2279	4	16	459	516
35-44	5116	11,2	17,5	2787	2329	725	403	1329	1258	12	46	721	622
45-64	4146	9,1	9,8	2075	2071	202	156	1280	1160	51	227	542	528
65-	1159	2,5	4,4	451	708	19	62	305	221	73	348	54	77
YHTEENSÄ - TOTALT - TOTAL	45669	100,0	25,0	22416	23253	14952	15054	5530	5755	140	640	1794	1804
MUISTA KUNNISTA MUIHIN KUNTIIN - FRÅN ÖVRIGA KOMMUNER TILL ÖVRIGA KOMMUNER - FROM RURAL MUNICIPALITIES TO RURAL MUNICIPALITIES													
- 4	2157	11,5	17,8	1119	1038	1119	1038	-	-	-	-	-	-
5-14	2305	12,3	8,9	1141	1164	1141	1164	-	-	-	-	-	-
15-24	4253	22,6	19,1	1697	2556	1492	2079	199	447	-	1	6	29
25-34	5080	27,0	21,3	2573	2507	1358	1074	1032	1174	1	7	182	252
35-44	2430	12,9	8,3	1304	1126	291	167	701	660	11	15	301	284
45-64	2082	11,1	4,9	1088	994	112	75	647	574	27	111	302	234
65-	479	2,5	1,8	208	271	15	20	123	85	46	133	24	33
YHTEENSÄ - TOTALT - TOTAL	18786	100,0	10,3	9130	9656	5528	5617	2702	2940	85	267	815	832
KAUPUNKIEN NETTOMUUTTO - NETTOFLYTTNING TILL STÄDER - NET MIGRATION TO URBAN MUNICIPALITIES													
- 4	-1649	-76,1	-8,1	-898	-751	-898	-751	-	-	-	-	-	-
5-14	-400	-18,5	-1,0	-202	-198	-202	-198	-	-	-	-	-	-
15-24	6667	307,7	16,2	3076	3591	3061	3613	20	-23	-	-1	-5	2
25-34	-1113	-51,4	-2,2	-216	-897	665	79	-870	-909	2	-	-13	-67
35-44	-546	-25,2	-1,0	-358	-188	-50	-101	-310	-62	4	2	-2	-27
45-64	-924	-42,6	-1,2	-611	-313	-58	-37	-320	-197	-14	36	-219	-115
65-	132	6,1	0,3	51	81	-5	-10	48	42	12	67	-4	-18
YHTEENSÄ - TOTALT - TOTAL	2167	100,0	0,7	842	1325	2513	2595	-1432	-1149	4	104	-243	-225

1) o/oo lähtöalueen vastaavasta keskväkiluvusta - På 1 000 av utflyttningsområdets motsvarande medelfolkmängd
 Per 1 000 respective mean population in the district of out-migration

76. KUNTIEN VÄLINEN MUUTTOLIIKE MUUTON SUUNNAN SEKÄ MUUTTANEIDEN KOULUTUSASTEEN, IÄN JA SUKUPUOLEN MUKAAN 1993
 OMFLYTTNING MELLAN KOMMUNER EFTER FLYTTNINGENS RIKTNING, FLYTTARNAS UTBILDNINGSNIVÅ, ÅLDER OCH KÖN 1993
 MIGRATION BETWEEN MUNICIPALITIES BY DIRECTION OF MIGRATION AND BY LEVEL OF EDUCATION, AGE AND SEX OF MIGRANTS 1993

IKÄ ÅLDER AGE	YHTEENSÄ TOTALT TOTAL		PERUSASTEEN JÄLKEINEN KOULUTUSASTE UTBILDNINGSNIVÅ EFTER GRUNDNIVÅ LEVEL OF EDUCATION BEYOND BASIC EDUCATION						PERUSASTE TAI TUNTEMATON GRUNDNIVÅ ELLER OKÄND BASIC EDUCATION OR UNKNOWN	
			ALEMPI KESKIASTE LÄGRE MELLANNIVÅ LOWER LEVEL OF UPPER SECONDARY EDUCATION 2)		YLEMPI KESKIASTE HÖGRE MELLANNIVÅ UPPER LEVEL OF UPPER SECONDARY EDUCATION 3)		KORKEA-ASTE HÖGRE NIVÅ HIGHER EDUCATION 4)			
			M	M	M	M	M	M		
KOKO MUUTTOLIIKE - HELA FLYTTNINGRÖRELSEN - TOTAL MIGRATION										
16-19	11312	3647	1734	607	2969	741	6	2	6603	2297
20-24	36909	16326	6673	3508	18290	7367	3920	1285	8026	4166
25-29	36447	18557	7939	4861	12491	5211	9815	4837	6202	3648
30-34	20930	11383	6003	3741	5922	2677	4953	2547	4052	2418
35-39	12390	6823	3839	2283	2758	1398	2504	1330	3289	1812
40-64	27067	14036	7010	3636	3773	1985	3948	2280	12336	6135
65-	4080	1559	413	142	265	125	335	173	3067	1119
16-	149135	72331	33611	18778	46468	19504	25481	12454	43575	21595
KAUPUNGEISTA KAUPUNKEIHIN - FRÅN STÄDER TILL STÄDER - FROM URBAN MUNICIPALITIES TO URBAN MUNICIPALITIES										
16-19	4057	1268	480	165	1225	306	5	1	2347	796
20-24	16496	7250	2254	1192	9260	3838	1739	543	3243	1677
25-29	16629	8493	2556	1563	6338	2785	5058	2552	2677	1593
30-34	8869	4734	1821	1147	2798	1261	2579	1325	1671	1001
35-39	4849	2666	1144	697	1232	646	1271	697	1202	626
40-64	10102	5108	2286	1147	1631	791	2021	1181	4164	1989
65-	1415	500	150	43	158	75	173	88	934	294
16-	62417	30019	10691	5954	22642	9702	12846	6387	16238	7976
KAUPUNGEISTA MUIHIN KUNTIIN - FRÅN STÄDER TILL ÖVRIGA KOMMUNER - FROM URBAN MUNICIPALITIES TO RURAL MUNICIPALITIES										
16-19	1982	691	346	128	356	104	-	-	1280	459
20-24	6471	2688	1600	783	2473	855	632	202	1766	848
25-29	8401	4097	2362	1432	2647	965	1960	884	1432	816
30-34	5555	3081	1867	1186	1504	680	1211	624	973	591
35-39	3273	1832	1148	695	677	342	601	310	847	485
40-64	7459	3999	1986	1076	983	554	844	478	3646	1891
65-	1027	400	108	32	51	23	59	36	809	309
16-	34168	16788	9417	5332	8691	3523	5307	2534	10753	5399
MUISTA KUNNISTA KAUPUNKEIHIN - FRÅN ÖVRIGA KOMMUNER TILL STÄDER - FROM RURAL MUNICIPALITIES TO URBAN MUNICIPALITIES										
16-19	4087	1304	680	247	1161	283	1	1	2245	773
20-24	10995	5130	2028	1145	5498	2299	1230	439	2239	1247
25-29	8420	4495	2018	1292	2713	1189	2196	1119	1493	895
30-34	4423	2467	1510	949	1162	536	839	444	912	538
35-39	2913	1588	1011	586	619	305	433	216	850	481
40-64	6349	3274	1767	902	821	464	790	457	2971	1451
65-	1159	451	121	50	44	22	89	38	905	341
16-	38346	18709	9135	5171	12018	5098	5578	2714	11615	5726
MUISTA KUNNISTA MUIHIN KUNTIIN - FRÅN ÖVRIGA KOMMUNER TILL ÖVRIGA KOMMUNER - FROM RURAL MUNICIPALITIES TO RURAL MUNICIPALITIES										
16-19	1186	384	228	67	227	48	-	-	731	269
20-24	2947	1258	791	388	1059	375	319	101	778	394
25-29	2997	1472	1003	574	793	272	601	282	600	344
30-34	2083	1101	805	459	458	200	324	154	496	288
35-39	1355	737	536	305	230	105	199	107	390	220
40-64	3157	1655	971	511	338	176	293	164	1555	804
65-	479	208	34	17	12	5	14	11	419	175
16-	14204	6815	4368	2321	3117	1181	1750	819	4969	2494
KAUPUNKIEN NETTOMUUTTO - NETTOFLYTTNING TILL STÄDER - NET MIGRATION TO URBAN MUNICIPALITIES										
16-19	2105	613	334	119	805	179	1	1	965	314
20-24	4524	2442	428	362	3025	1444	598	237	473	399
25-29	19	398	-344	-140	66	224	236	235	61	79
30-34	-1132	-614	-357	-237	-342	-144	-372	-180	-61	-53
35-39	-360	-244	-137	-109	-58	-37	-168	-94	3	-4
40-64	-1110	-725	-219	-174	-162	-90	-54	-21	-675	-440
65-	132	51	13	18	-7	-1	30	2	96	32
16-	4178	1921	-282	-161	3327	1575	271	180	862	327

- 1) Koulutusta -9 vuotta, kansa- keski- ja peruskoulun suorittaneet 1) Utbildningstid -9 år, t.ex. folk- mellan- och grundskola
 2) Koulutusta 10-11 vuotta, esim. apuhoitaja ja merkantti 2) Utbildningstid 10-11 år, t.ex. hjälpkötare och merkant
 3) Koulutusta 12 vuotta, esim. ylioppilas, merkonomi, teknikko 3) Utbildningstid 12 år, t.ex. studentexamen, merkonom och tekniker
 4) Koulutusta 13- vuotta, esim. insinööri, farmaseutti ... tohtori 4) Utbildningstid 13- år, t.ex. ingenjör, farmaceut ... doktor
 1) -9 years of ed., e.g. primary, secondary and comprehensive sch. 3) 12 years of ed., e.g. matriculation examination, technician
 2) 10-11 years of ed., e.g. vocational or commercial school 4) 13- years of ed., e.g. engineer, pharmacist ... Ph.D.

77. KUNTIEN VÄLINEN MUUTTOLIIKE JA KUNNASSAMUTTO MUUTTANEIDEN IÄN JA SUKUPUOLEN MUKAAN 1993
 OMFLYTTNING MELLAN KOMMUNER OCH INOM KOMMUNER EFTER FLYTTARNAS ÅLDER OCH KÖN 1993
 INTERNAL MIGRATION BETWEEN AND WITHIN MUNICIPALITIES BY AGE AND SEX OF MIGRANTS 1993

IKÄ ÅLDER AGE	KUNTIEN VÄLINEN MUUTTOLIIKE OMFLYTTNING MELLAN KOMMUNER INTER-MUNICIPAL MIGRATION						KUNNASSAMUTTO FLYTTNING INOM KOMMUNEN INTRA-MUNICIPAL MIGRATION					
	MÄÄRÄ - ANTAL - NUMBER			o/oo 1)			MÄÄRÄ - ANTAL - NUMBER			o/oo 1)		
	YHT. TOTALT TOTAL	SUKUPUOLI - KÖN - SEX		YHT. TOTALT TOTAL	SUKUPUOLI - KÖN - SEX		YHT. TOTALT TOTAL	SUKUPUOLI - KÖN - SEX		YHT. TOTALT TOTAL	SUKUPUOLI - KÖN - SEX	
		M	N/K/F		M	N/K/F		M	N/K/F		M	N/K/F
YHT. TOTALT TOTAL	181333	88734	92599	35,8	36,0	35,6	472035	229538	242497	93,2	93,2	93,2
- 4	16264	8349	7915	50,0	50,2	49,7	49438	25377	24061	151,8	152,7	151,0
5- 9	9333	4767	4566	29,4	29,4	29,4	29052	14778	14274	91,6	91,2	92,1
10-14	5672	2824	2848	17,4	16,9	17,8	22122	11122	11000	67,7	66,6	68,9
15-19	12241	4110	8131	38,1	25,0	51,8	33109	12634	20475	103,0	76,9	130,4
20-24	36909	16326	20583	117,9	102,1	134,5	73151	33783	39368	233,8	211,2	257,3
25-29	36447	18557	17890	98,1	97,9	98,4	74196	37723	36473	199,8	199,1	200,6
30-34	20930	11383	9547	55,0	58,5	51,3	52306	27438	24868	137,4	141,0	133,6
35-39	12390	6823	5567	31,3	33,8	28,6	37134	19446	17688	93,7	96,3	91,0
40-44	9147	4955	4192	21,7	22,9	20,4	28647	14801	13846	67,9	68,5	67,2
45-49	7050	3749	3301	17,8	18,6	17,0	20488	10427	10061	51,8	51,8	51,9
50-54	4325	2177	2148	15,0	15,2	14,9	12205	5963	6242	42,4	41,5	43,2
55-59	3563	1708	1855	13,8	13,6	14,0	9921	4717	5204	38,4	37,4	39,4
60-64	2982	1447	1535	11,9	12,4	11,5	8471	3958	4513	33,9	33,8	33,9
65-69	1771	767	1004	7,7	7,7	7,7	6843	2817	4026	29,9	28,4	30,9
70-74	1076	385	691	6,0	5,7	6,1	5081	1784	3297	28,1	26,5	29,1
75-	1233	407	826	4,2	4,6	4,1	9871	2770	7101	33,9	31,6	34,9

1) o/oo vastaavasta keskiikäkiluvusta - På 1 000 av motsvarande medelfolkmängd - Per 1 000 respective mean population

78. RUOTSINKIELISEN VÄSTÖN KUNTIEN VÄLINEN MUUTTOLIIKE JA KUNNASSAMUTTO MUUTTANEIDEN IÄN JA SUKUPUOLEN MUKAAN 1993
 DEN SVENSKSPRÅKIGA BEFOLKNINGENS OMFLYTTNING MELLAN KOMMUNER OCH INOM KOMMUNER EFTER FLYTTARNAS ÅLDER OCH KÖN 1993
 INTERNAL MIGRATION OF SWEDISH-SPEAKING POPULATION BETWEEN AND WITHIN MUNICIPALITIES BY AGE AND SEX OF MIGRANTS 1993

IKÄ ÅLDER AGE	KUNTIEN VÄLINEN MUUTTOLIIKE OMFLYTTNING MELLAN KOMMUNER MIGRATION BETWEEN MUNICIPALITIES						KUNNASSAMUTTO FLYTTNING INOM KOMMUNEN MIGRATION WITHIN MUNICIPALITIES					
	MÄÄRÄ - ANTAL - NUMBER			o/oo 1)			MÄÄRÄ - ANTAL - NUMBER			o/oo 1)		
	YHT. TOTALT TOTAL	SUKUPUOLI - KÖN - SEX		YHT. TOTALT TOTAL	SUKUPUOLI - KÖN - SEX		YHT. TOTALT TOTAL	SUKUPUOLI - KÖN - SEX		YHT. TOTALT TOTAL	SUKUPUOLI - KÖN - SEX	
		M	N/K/F		M	N/K/F		M	N/K/F		M	N/K/F
YHT. TOTALT TOTAL	7566	3747	3819	25,6	26,0	25,2	19180	9209	9971	64,8	63,8	65,7
- 4	581	311	270	32,0	33,3	30,6	2074	1072	1002	114,2	114,7	113,6
5- 9	269	130	139	16,0	15,1	17,1	1050	501	549	62,6	58,1	67,4
10-14	158	69	89	9,3	7,8	10,9	720	362	358	42,2	40,8	43,8
15-19	472	159	313	27,6	18,0	37,8	1033	387	646	60,4	43,9	78,0
20-24	1724	753	971	99,1	84,8	114,0	3114	1398	1716	179,1	157,5	201,5
25-29	1580	788	792	85,1	83,4	87,0	3091	1559	1532	166,6	164,9	168,3
30-34	783	431	352	44,3	47,6	40,7	1956	1057	899	110,6	116,8	104,1
35-39	475	286	189	24,8	29,0	20,4	1304	680	624	68,1	68,9	67,3
40-44	371	205	166	17,4	18,5	16,3	1056	560	496	49,6	50,4	48,6
45-49	314	193	121	13,2	15,4	10,8	921	499	422	38,8	39,9	37,5
50-54	232	125	107	13,1	13,6	12,6	535	265	270	30,3	28,9	31,8
55-59	164	96	68	10,8	12,6	8,9	387	171	216	25,4	22,5	28,3
60-64	159	79	80	10,0	10,2	9,8	437	221	216	27,6	28,7	26,5
65-69	111	52	59	6,8	6,8	6,7	327	143	184	19,9	18,8	20,9
70-74	70	33	37	4,6	5,2	4,2	312	119	193	20,7	18,9	22,0
75-	103	37	66	3,6	3,9	3,4	863	215	648	29,9	22,9	33,2

1) o/oo vastaavasta keskiikäkiluvusta - På 1 000 av motsvarande medelfolkmängd - Per 1 000 respective mean population

79. LÄÄNIEN VÄLINEN MUUTTOLIIKE LÄÄNEITTÄIN 1993
OMFLYTTNING MELLAN LÄN LÄNSVIS 1993
MIGRATION BETWEEN PROVINCES BY PROVINCE 1993

LÄHTÖLÄÄNI UTFLYTTNINGSLÄN PROVINCE OF OUT-MIGRATION	TULOLÄÄNI - INFLYTTNINGSLÄN - PROVINCE OF IN-MIGRATION											
	YHTEENSÄ TOTALT - TOTAL			UUDENMAAN NYLANDS		TURUN - PORIN ÅBO- BJÖRNEB.		HÄMEEN TAVASTEHEUS		KYMEN KYMENE		MIKKELIN S:T MICHELS
	KOKO MAA HELA LANDET	o/oo	KAUP. STÄDER	KOKO LÄÄNI HELA LÄNET	KAUP. STÄDER	KOKO LÄÄNI HELA LÄNET	KAUP. STÄDER	KOKO LÄÄNI HELA LÄNET	KAUP. STÄDER	KOKO LÄÄNI HELA LÄNET	KAUP. STÄDER	KOKO LÄÄNI HELA LÄNET
KOKO MAA - HELA LANDET	61430	12,12	44902	17149	15419	6187	4678	10277	7221	3595	2575	3586
KAUPUNGIT - STÄDER	42574	13,13	31854	11716	10665	4440	3434	7476	5374	2528	1862	2497
MUUT KUNNAT - ÖVRIGA KOMMUNER	18856	10,34	13048	5433	4754	1747	1244	2801	1847	1067	713	1089
o/oo	12,12	-	13,84	13,34	14,56	8,86	10,11	14,21	15,80	10,74	11,32	17,27
UUDENMAAN - NYLANDS	13055	10,15	8221	-	-	2118	1501	3821	2463	1394	934	989
KAUPUNGIT - STÄDER	10923	10,31	6989	-	-	1726	1242	3215	2088	1130	769	826
MUUT KUNNAT - ÖVRIGA KOMMUNER	2132	9,41	1232	-	-	392	259	606	375	264	165	163
TURUN JA PORIN - ÅBO OCH BJÖRNEBORGS	6703	9,59	4978	2750	2432	-	-	1743	1227	232	184	138
KAUPUNGIT - STÄDER	4881	10,55	3784	2067	1864	-	-	1257	918	155	127	101
MUUT KUNNAT - ÖVRIGA KOMMUNER	1822	7,72	1194	683	568	-	-	486	309	77	57	37
HÄMEEN - TAVASTEHEUS	9794	13,54	7487	4393	3969	1531	1135	-	-	579	406	550
KAUPUNGIT - STÄDER	6721	14,71	5259	3080	2812	1034	783	-	-	413	293	358
MUUT KUNNAT - ÖVRIGA KOMMUNER	3073	11,54	2228	1313	1157	497	352	-	-	166	113	192
KYMEN - KYMENE	4541	13,57	3557	2100	1862	272	227	734	563	-	-	481
KAUPUNGIT - STÄDER	3310	14,55	2673	1572	1410	218	182	524	423	-	-	287
MUUT KUNNAT - ÖVRIGA KOMMUNER	1231	11,49	884	528	452	54	45	210	140	-	-	194
MIKKELIN - S:T MICHELS	3940	18,97	3074	1143	1031	174	133	652	482	474	348	-
KAUPUNGIT - STÄDER	2026	22,27	1665	621	572	97	82	357	288	259	202	-
MUUT KUNNAT - ÖVRIGA KOMMUNER	1914	16,40	1409	522	459	77	51	295	194	215	146	-
POHJOIS-KARJALAN - NORRA KARELENS	2557	14,37	1947	864	765	126	106	251	197	233	150	222
KAUPUNGIT - STÄDER	1664	17,04	1318	564	499	87	80	166	137	130	98	135
MUUT KUNNAT - ÖVRIGA KOMMUNER	893	11,12	629	300	266	39	26	85	60	103	52	87
KUOPION - KUOPIO	3979	15,38	2908	1195	1084	227	190	417	308	168	127	629
KAUPUNGIT - STÄDER	2760	18,25	2064	837	784	166	141	271	217	116	97	488
MUUT KUNNAT - ÖVRIGA KOMMUNER	1219	11,34	844	358	300	61	49	146	91	52	30	141
KESKI-SUOMEN - MELLERSTA FINLANDS	3890	15,17	2936	1095	1010	312	236	864	644	166	142	288
KAUPUNGIT - STÄDER	2402	17,68	1893	672	631	216	175	565	440	121	103	145
MUUT KUNNAT - ÖVRIGA KOMMUNER	1488	12,34	1043	423	379	96	61	299	204	45	39	143
VAASAN - VASA	4372	9,74	3495	1457	1335	643	518	852	645	115	104	61
KAUPUNGIT - STÄDER	2837	12,07	2337	952	870	412	349	567	443	81	77	43
MUUT KUNNAT - ÖVRIGA KOMMUNER	1535	7,18	1158	505	465	231	169	285	202	34	27	18
OULUN - ULEÅBORGS	5478	12,26	4069	1429	1299	478	394	641	474	162	130	181
KAUPUNGIT - STÄDER	3356	15,19	2591	941	862	299	250	393	300	82	66	96
MUUT KUNNAT - ÖVRIGA KOMMUNER	2122	9,39	1478	488	437	179	144	248	174	80	64	85
LAPIN - LAPPLANDS	2978	14,69	2125	679	598	260	204	298	215	71	50	46
KAUPUNGIT - STÄDER	1596	16,83	1205	376	333	152	121	159	119	40	30	18
MUUT KUNNAT - ÖVRIGA KOMMUNER	1382	12,81	920	303	265	108	83	139	96	31	20	28
AHVENANMAAN MAAKUNTA - LANDSKAPET ÅLAND	143	5,71	105	44	34	46	34	4	3	1	-	1
KAUPUNKI - STAD	98	9,45	76	34	28	33	29	2	1	1	-	-
MUUT KUNNAT - ÖVRIGA KOMMUNER	45	3,07	29	10	6	13	5	2	2	-	-	1

LIST OF TERMS

KOKO MAA - WHOLE COUNTRY, KAUPUNGIT - URBAN MUNICIPALITIES, MUUT KUNNAT - RURAL MUNICIPALITIES, KAUP. - URBAN MUNICIPALITIES,
KOKO LÄÄNI - WHOLE PROVINCE

KAUP. STÄDER	POHJ.-KARJALAN NORRA KARELENS		KUIPION KUIPIO		KESKI-SUOMEN MELL. FINLANDS		VAASAN VASA		OULUN ULEÄBORGS		LAPIN LAPPLANDS		AHVENANMAAN MAAKUNTA LANDSKAPET ÅLAND	
	KOKO LÄÄNI HELA LÄNET	KAUP. STÄDER	KOKO LÄÄNI HELA LÄNET	KAUP. STÄDER	KOKO LÄÄNI HELA LÄNET	KAUP. STÄDER	KOKO LÄÄNI HELA LÄNET	KAUP. STÄDER	KOKO LÄÄNI HELA LÄNET	KAUP. STÄDER	KOKO LÄÄNI HELA LÄNET	KAUP. STÄDER	KOKO LÄÄNI HELA LÄNET	KAUP. STAD
1760	2353	1558	3650	2585	3776	2400	3679	2404	4542	2866	2437	1300	199	136
1265	1603	1079	2439	1750	2457	1606	2684	1829	3043	2033	1556	864	135	93
495	750	479	1211	835	1319	794	995	575	1499	833	881	436	64	43
19.35	13.22	15.95	14.11	17.09	14.73	17.67	8.20	10.23	10.17	12.97	12.02	13.71	7.94	13.11
437	688	412	810	522	798	468	908	593	964	577	490	262	75	52
391	578	340	692	462	665	400	803	531	832	510	396	214	60	42
46	110	72	118	60	133	68	105	62	132	67	94	48	15	10
69	154	93	189	129	301	160	559	341	365	210	222	99	50	34
50	114	70	127	89	184	116	403	283	285	169	156	78	32	20
19	40	23	62	40	117	44	156	58	80	41	66	21	18	14
275	228	142	342	213	752	483	675	420	467	301	275	142	2	1
189	138	98	242	161	466	301	510	319	302	205	177	98	1	-
86	90	44	100	52	286	182	165	101	165	96	98	44	1	1
269	265	173	198	153	180	118	93	59	135	94	78	36	5	3
174	169	115	167	128	137	87	67	48	108	75	56	28	5	3
95	96	58	31	25	43	31	26	11	27	19	22	8	-	-
-	242	155	641	531	368	251	61	37	114	71	70	35	1	-
-	127	89	246	198	179	140	39	30	62	46	39	18	-	-
-	115	66	395	333	189	111	22	7	52	25	31	17	1	-
123	-	-	419	286	156	106	45	38	175	125	65	50	1	1
82	-	-	305	218	104	65	28	23	107	85	37	30	1	1
41	-	-	114	68	52	41	17	15	68	40	28	20	-	-
265	368	280	-	-	339	246	136	103	399	253	100	51	1	1
201	233	177	-	-	206	162	92	66	269	178	81	40	1	1
64	135	103	-	-	133	84	44	37	130	75	19	11	-	-
152	83	58	340	242	-	-	303	198	293	182	145	72	1	-
78	46	33	211	155	-	-	174	126	156	107	96	45	-	-
74	37	25	129	87	-	-	129	72	137	75	49	27	1	-
37	60	49	122	93	360	223	-	-	515	376	133	78	54	37
26	42	37	80	73	216	131	-	-	327	257	87	52	30	22
11	18	12	42	20	144	92	-	-	188	119	46	26	24	15
110	185	152	504	342	352	237	681	452	-	-	858	474	7	5
62	120	97	326	223	214	149	450	318	-	-	430	260	5	4
48	65	55	178	119	138	88	231	134	-	-	428	214	2	1
23	79	43	84	73	167	105	178	136	1114	676	-	-	2	2
12	35	22	42	42	83	52	96	73	595	401	-	-	-	-
11	44	21	42	31	84	53	82	63	519	275	-	-	2	2
-	1	1	1	1	3	3	40	27	1	1	1	1	-	-
-	1	1	1	1	3	3	22	12	-	-	1	1	-	-
-	-	-	-	-	-	-	18	15	1	1	-	-	-	-

80. KUNTIEN VÄLINEN LÄANISSÄMUUTTO MUUTON SUUNNAN JA MUUTTANEIDEN SUKUPUOLEN MUKAAN LÄÄNEITTÄIN 1993
 ÖMFLYTTNING MELLAN KOMMUNER I LÄNET EFTER FLYTTNINGENS RIKTNING OCH FLYTTARNAS KÖN LÄNSVIS 1993
 INTER-MUNICIPAL MIGRATION WITHIN PROVINCE BY DIRECTION OF MIGRATION, SEX OF MIGRANTS AND PROVINCE 1993

LÄÄNI LÄN PROVINCE	YHTEENSÄ TOTALT TOTAL		KAUPUNKEIHIN - TILL STÄDER - TO URBAN M.				MAASEUDULLE - TILL LANDSBYGD - TO RURAL M.			
			KAUPUNGEISTA FRÅN STÄDER FROM URBAN M.		MAASEUDULTA FRÅN LANDSBYGD FROM RURAL M.		KAUPUNGEISTA FRÅN STÄDER FROM URBAN M.		MAASEUDULTA FRÅN LANDSBYGD FROM RURAL M.	
	M		M		M		M		M	
KOKO MAA - HELA LANDET WHOLE COUNTRY	119903	59227	41522	20405	32621	16163	32782	16399	12978	6260
UUDENMAAN - NYLANDS	43799	21659	27125	13375	7317	3638	7615	3789	1742	857
TURUN JA PORIN - ÅBO OCH BJÖRNEBORGS	16855	8271	5616	2735	4533	2259	4641	2306	2065	971
HÄMEEN - TAVASTEUS	15812	7897	2456	1218	5734	2854	5636	2873	1986	952
KYMEN - KYMMENE	5912	2974	1627	804	2002	1029	1892	957	391	184
MIKKELIN - S:T MICHELS	3539	1790	134	73	1372	693	1467	747	566	277
POHJOIS-KARJALAN - NORRA KARELENS	3616	1814	401	197	1362	677	1269	638	584	302
KUOPION - KUOPIO	4061	1941	545	249	1496	717	1241	588	779	387
KESKI-SUOMEN - MELLERSTA FINLANDS	5561	2753	899	437	1848	892	1836	941	978	483
VAASAN - VASA	7196	3375	1329	617	2416	1138	2222	1055	1229	565
OULUN - ULEÅBORGS	8423	4214	891	454	2667	1347	3053	1530	1812	883
LAPIN - LAPPLANDS	4373	2167	499	246	1574	766	1606	822	694	333
AHVENANMAAN MAAKUNTA - LANDSKAPET ÅLAND	756	372	-	-	300	153	304	153	152	66

81. LÄÄNIEN VÄLINEN NETTOMUUTTO 1993
 NETTOFLYTTNING MELLAN LÄN 1993
 NET MIGRATION BETWEEN PROVINCES 1993

LÄHTÖLÄÄNI UTFLYTTNINGSLÄN PROVINCE OF OUT-MIGRATION	TULOLÄÄNI - INFLYTTNINGSLÄN - PROVINCE OF IN-MIGRATION											AHVENAN- MAAN MAKUNTA LANDS- KAPET ÅLAND
	UUDEN- MAAN NYLANDS	TURUN- PORIN ÅBO- BJÖRN.	HÄMEEN TAVAS- TEHUS	KYMEN KYM- MENE	MIKKELIN S:T MICHELS	POHJOIS- KARJALAN NORRA KARELENS	KUOPION KUOPIO	KESKI- SUOMEN MELLERSTA FINLANDS	VAASAN VASA	OULUN ULEÅ- BORGS	LAPIN LAPP- LANDS	
UUDENMAAN - NYLANDS	-	-632	-572	-706	-154	-176	-385	-297	-549	-465	-189	31
TURUN JA PORIN - ÅBO OCH BJÖRNEBORGS	632	-	212	-40	-36	28	-38	-11	-84	-113	-38	4
HÄMEEN - TAVASTEUS	572	-212	-	-155	-102	-23	-75	-112	-177	-174	-23	-2
KYMEN - KYMMENE	706	40	155	-	7	32	30	14	-22	-27	7	4
MIKKELIN - S:T MICHELS	154	36	102	-7	-	20	12	80	-	-67	24	-
POHJOIS-KARJALAN - NORRA KARELENS	176	-28	23	-32	-20	-	51	73	-15	-10	-14	-
KUOPION - KUOPIO	385	38	75	-30	-12	-51	-	-1	14	-105	16	-
KESKI-SUOMEN - MELLERSTA FINLANDS	297	11	112	-14	-80	-73	1	-	-57	-59	-22	-2
VAASAN - VASA	549	84	177	22	-	15	-14	57	-	-166	-45	14
OULUN - ULEÅBORGS	465	113	174	27	67	10	105	59	166	-	-256	6
LAPIN - LAPPLANDS	189	38	23	-7	-24	14	-16	22	45	256	-	1
AHVENANMAAN MAAKUNTA - LANDSKAPET ÅLAND	-31	-4	2	-4	-	-	-	2	-14	-6	-1	-
YHTEENSÄ - TOTALT - TOTAL	4094	-516	483	-946	-354	-204	-329	-114	-693	-936	-541	56

82. LÄÄNIEN VÄLINEN MUUTTOLIIKE 1) MUUTTANEIDEN KOULUTUSASTEEN JA SUKUPUOLEN MUKAAN LÄÄNEITTÄIN 1993
 ÖMFLYTTNING 1) MELLAN LÄN EFTER FLYTTARNAS UTBILDNINGSNIVÅ OCH KÖN LÄNSVIS 1993
 MIGRATION 1) BETWEEN PROVINCES BY LEVEL OF EDUCATION, SEX AND PROVINCE OF MIGRANTS 1993

LÄÄNI LÄN PROVINCE		YHTEENSÄ TOTALT TOTAL		PERUSASTEEN JÄLKEINEN KOULUTUSASTE UTBILDNINGSNIVÅ EFTER GRUNDNIVÅ LEVEL OF EDUCATION BEYOND BASIC EDUCATION						PERUSASTE TAI TUNTEMATON GRUNDNIVÅ ELLER OKÄND BASIC EDUCATION OR UNKNOWN	
		M	M	ALEMPI KESKIASTE LÄGRE MELLANNIVÅ LOWER LEVEL OF UPPER SECONDARY EDUCATION 3)		YLEMPI KESKIASTE HÖGRE MELLANNIVÅ UPPER LEVEL OF UPPER SECONDARY EDUCATION 4)		KORKEA-ASTE HÖGRE NIVÅ HIGHER EDUCATION 5)		2)	
				M	M	M	M	M	M	M	M
KOKO MAA - HELA LANDET - WHOLE COUNTRY		50910	24114	9742	5297	16763	6987	11305	5446	13100	6384
UUDENMAAN NYLANDS	TULOM - INFL - IN LÄHTÖM - UTFL - OUT NETTO - NET	14904 10702 4202	6922 5124 1798	2082 2220 -138	1096 1223 -127	6385 2980 3405	2710 1219 1491	3135 2055 1080	1523 1019 504	3302 3447 -145	1593 1663 -70
TURUN JA PORIN ÅBO OCH BJÖRNEBORGS	TULOM - INFL - IN LÄHTÖM - UTFL - OUT NETTO - NET	5167 5548 -381	2392 2635 -243	935 1068 -133	519 575 -56	1647 1808 -161	675 746 -71	1230 1238 -8	567 583 -16	1355 1434 -79	631 731 -100
HÄMEEN TAVASTEHUS	TULOM - INFL - IN LÄHTÖM - UTFL - OUT NETTO - NET	8436 8178 258	4003 3788 215	1667 1549 118	883 837 46	2519 2762 -243	1048 1121 -73	1840 1667 173	903 788 115	2410 2200 210	1169 1042 127
KYMEN KYMENE	TULOM - INFL - IN LÄHTÖM - UTFL - OUT NETTO - NET	2966 3831 -865	1422 1758 -336	647 690 -43	336 342 -6	773 1403 -630	327 561 -234	679 811 -132	352 409 -57	867 927 -60	407 446 -39
MIKKELIN S:T MICHELS	TULOM - INFL - IN LÄHTÖM - UTFL - OUT NETTO - NET	2854 3324 -470	1373 1619 -246	729 724 5	382 400 -18	717 1081 -364	284 458 -174	521 701 -180	256 341 -85	887 818 69	451 420 31
POHJOIS-KARJALAN NORRA KARELENS	TULOM - INFL - IN LÄHTÖM - UTFL - OUT NETTO - NET	1894 2151 -257	933 1049 -116	400 401 -1	232 235 -3	556 722 -166	238 309 -71	400 463 -63	194 223 -29	538 565 -27	269 282 -13
KUOPION KUOPIO	TULOM - INFL - IN LÄHTÖM - UTFL - OUT NETTO - NET	2961 3245 -284	1411 1527 -116	700 613 87	391 335 56	794 1131 -337	309 488 -179	662 784 -122	304 362 -58	805 717 88	407 342 65
KESKI-SUOMEN MELLERSTA FINLANDS	TULOM - INFL - IN LÄHTÖM - UTFL - OUT NETTO - NET	3055 3205 -150	1456 1561 -105	670 572 98	380 295 85	867 1061 -194	348 478 -130	745 844 -99	351 421 -70	773 728 45	377 367 10
VAASAN VASA	TULOM - INFL - IN LÄHTÖM - UTFL - OUT NETTO - NET	2960 3690 -730	1389 1757 -368	550 556 -6	295 301 -6	911 1386 -475	397 610 -213	787 961 -174	353 448 -95	712 787 -75	344 398 -54
OULUN ULEÅBORGS	TULOM - INFL - IN LÄHTÖM - UTFL - OUT NETTO - NET	3623 4450 -827	1814 2066 -252	860 845 15	511 465 46	998 1566 -568	428 656 -228	872 1155 -283	436 549 -113	893 884 9	439 396 43
LAPIN LAPPLANDS	TULOM - INFL - IN LÄHTÖM - UTFL - OUT NETTO - NET	1921 2465 -544	932 1171 -239	478 479 -1	262 277 -15	536 835 -299	203 328 -125	384 599 -215	191 293 -102	523 552 -29	276 273 3
AHVENANMAAN MAAKUNTA LANDSKAPET ÅLAND	TULOM - INFL - IN LÄHTÖM - UTFL - OUT NETTO - NET	169 121 48	67 59 8	24 25 -1	10 12 -2	60 28 32	20 13 7	50 27 23	16 10 6	35 41 -6	21 24 -3

1) 16-vuotiaat ja heitä vanhemmat

2) Koulutusta -9 vuotta, kansa- keski- ja peruskoulun suorittaneet

3) Koulutusta 10-11 vuotta, esim. apuhoitaja ja merkantti

4) Koulutusta 12 vuotta, esim. ylioppilas, merkonomi, teknikko

1) 16-åringar och äldre

2) Utbildningstid -9 år, t.ex. folk- mellan- och grundskola

3) Utbildningstid 10-11 år, t.ex. hjälpskötare och merkant

4) Utbildningstid 12 år, t.ex. studentexamen, merkonom och tekniker

5) Utbildningstid 13- år, t.ex. ingenjör, farmaceut ... doktor

1) Persons aged 16 and over

2) -9 years of ed., e.g. primary, secondary and comprehensive sch.

3) 10-11 years of ed., e.g. vocational or commercial school

4) 12 years of ed., e.g. matriculation examination, technician

5) 13- years of ed., e.g. engineer, pharmacist ... Ph.D.

83. MAAHAN- JA MAASTAMUUTTANEET LÄHTÖ/TULOMAAN 1) JA SUKUPUOLEN MUKAAN 1993
 IN- OCH UTVANDRARE EFTER UTVANDRINGS-/INVANDRINGSLAND 1) OCH KÖN 1993
 IMMIGRANTS AND EMIGRANTS BY COUNTRY OF EMIGRATION/IMMIGRATION 1) AND SEX 1993

LÄHTÖ-/TULOMAA UTVANDRINGS-/INVANDRINGSLAND FROM/TO COUNTRY	MAAHANMUUTTO - INVANDRING IMMIGRATION						MAASTAMUUTTO - UTVANDRING - EMIGRATION						NETTOMAAHANMUUTTO NETTOINVANDRING NET IMMIGRATION		
	YHT. TOT. TOTAL	SUKUPUOLI KÖN SEX		ULKOM. KANSALAISSIA UTL. MEDBORGARE FOREIGN CITIZENS		YHT. TOT. TOTAL	SUKUPUOLI KÖN SEX		SUOMEN KANSALAISSIA FINNSKA MEDBORGARE FINNISH CITIZENHIP		YHT. TOT. TOTAL	SUKUPUOLI - KÖN - SEX			
		M	N/K/F	YHT. TOT. TOTAL	SUKUPUOLI - KÖN - SEX		YHT. TOT. TOTAL	SUKUPUOLI - KÖN - SEX	YHT. TOT. TOTAL	SUKUPUOLI - KÖN - SEX					
					M					N/K/F		M	N/K/F	M	N/K/F
YHTEENSÄ - TOTALT - TOTAL	14795	7456	7339	10874	5456	5418	6405	3149	3256	4887	2275	2612	8390	4307	4083
EUROOPPA - EUROPA - EUROPE	11082	5464	5618	7603	3685	3918	5301	2586	2715	4187	1958	2229	5781	2878	2903
RUOTSI - SVERIGE - SWEDEN	2857	1529	1328	454	258	196	2772	1338	1434	2377	1132	1245	85	191	-106
NORJA - NORGE - NORWAY	160	80	80	46	32	14	341	167	174	281	129	152	-181	-87	-94
TANSKA - DANMARK - DENMARK	256	133	123	42	25	17	286	137	149	244	111	133	-30	-4	-26
ISLANDI - ISLAND - ICELAND	27	16	11	11	7	4	25	11	14	16	4	12	2	5	-3
ALANKOMAAT - NEDERLANDERNA - NETHERLANDS	59	34	25	29	20	9	78	34	44	64	23	41	-19	-	-19
ALBANIA - ALBANIEN - ALBANIA	11	7	4	11	7	4	-	-	-	-	-	-	11	7	4
ANDORRA	-	-	-	-	-	-	2	2	-	2	2	-	-2	-2	-
BELGIA - BELGIEN - BELGIUM	34	22	12	14	12	2	64	38	26	50	29	21	-30	-16	-14
BOSNIA-HERTSEGOVINA - BOSNIEN- BOSNIA AND HERZEGOVINA	115	50	65	115	50	65	-	-	-	-	-	-	115	50	65
BULGARIA - BULGARIEN - BULGARIA	52	27	25	52	27	25	13	8	5	4	2	2	39	19	20
ESPANJA - SPANIEN - SPAIN	180	94	86	40	29	11	210	115	95	197	105	92	-30	-21	-9
IRLANTI - IRLAND - IRELAND	11	8	3	6	4	2	9	3	6	7	2	5	2	5	-3
ITÄVALTA - ÖSTERRIKE - AUSTRIA	26	12	14	6	3	3	27	11	16	23	7	16	-1	1	-2
ITALIA - ITALIEN - ITALY	74	41	33	37	27	10	65	27	38	51	16	35	9	14	-5
JUGOSLAVIA - JUGOSLAVIEN - YUG KREIKKA - GREKLAND - GREECE	62	27	35	26	20	6	61	24	37	49	12	37	1	3	-2
KROATIA - KROATIEN - CROATIA	50	23	27	48	22	26	4	3	1	4	3	1	46	20	26
LATVIA - LETTLAND - LATVIA	52	25	27	52	25	27	12	6	6	2	2	-	40	19	21
LIETUVA - LITAUEN - LITHUANIA	7	3	4	7	3	4	1	1	-	-	-	-	6	2	4
LUXEMBURG - LUXEMBOURG	20	10	10	1	-	1	5	3	2	5	3	2	15	7	8
PORTUGALI - PORTUGAL	30	12	18	8	5	3	24	15	9	21	13	8	6	-3	9
PUOLA - POLEN - POLAND	39	16	23	38	16	22	21	12	9	6	3	3	18	4	14
RANSKA - FRANKRIKE - FRANCE	127	64	63	58	31	27	85	37	48	69	28	41	42	27	15
ROMANIA - RUMÄNIEN - ROMANIA	50	31	19	50	31	19	1	1	-	-	-	-	49	30	19
SAKSA - TYSKLAND - GERMANY	243	134	109	120	72	48	396	169	227	297	109	188	-153	-35	-118
SVEITSI - SCHWEIZ - SWITZERLAND	58	30	28	20	14	6	101	43	58	90	36	54	-43	-13	-30
TSEKKI - TJECKIEN - CZECH TSEKKOSLOVAKIA - TJECKOSLOVAKI CZECHOSLOVAKIA	20	10	10	20	10	10	25	14	11	-	-	-	-5	-4	-1
UKRAINA - UKRAINE UKKARI - UNGERN - HUNGARY	9	4	5	8	3	5	26	16	10	1	1	-	-17	-12	-5
UKKARI - UNGERN - HUNGARY	80	26	54	79	26	53	11	6	5	8	5	3	69	20	49
VALKO-VENÄJÄ - VITRYSSLAND - BELARUS	19	9	10	16	7	9	35	21	14	9	5	4	-16	-12	-4
VENÄJÄ - RYSSLAND - RUSSIA	9	3	6	9	3	6	-	-	-	-	-	-	9	3	6
NEUVOSTOLIITTO - SOVJETUNIONEN	1735	702	1033	1714	688	1026	140	85	55	67	54	13	1595	617	978
VIRO - ESTLAND - ESTONIA	32	18	14	24	12	12	8	5	3	3	3	-	24	13	11
ISO - BRITANNIA - STOR BRITANNIEN UNITED KINGDOM	2648	1121	1527	2619	1099	1520	226	140	86	81	67	14	2422	981	1441
MUU EUROOPPA - ÖVRIGA EUROPA - REST OF EUROPE	237	141	96	139	99	40	204	78	126	151	47	104	33	63	-30
AFRIKKA - AFRIKA - AFRICA	13	6	7	9	3	6	15	9	6	9	6	3	-2	-3	-1
ALGERIA - ALGERIET - ALGERIA	1221	675	546	1170	649	521	84	47	37	50	22	28	1137	628	509
ANGOLA	13	11	2	13	11	2	-	-	-	-	-	-	13	11	2
DJIBOUTI	7	6	1	7	6	1	-	-	-	-	-	-	7	6	1
EGYPTI - EGYPTEN - EGYPT	8	4	4	8	4	4	-	-	-	-	-	-	8	4	4
ETELÄ - AFRIKKA - SYDAFRIKA - SOUTH AFRICA	36	29	7	25	22	3	11	7	4	6	3	3	25	22	3
ETIOPIA - ETIOPIEN - ETHIOPIA	13	6	7	4	1	3	15	10	5	10	6	4	-2	-4	2
GAMBIA	204	105	99	204	105	99	1	1	-	-	-	-	203	104	99
GHANA	31	31	-	31	31	-	-	-	-	-	-	-	31	31	-
KENIA - KENYA	32	24	8	32	24	8	-	-	-	-	-	-	32	24	8
LIBERIA	161	66	95	150	60	90	4	3	1	-	-	-	157	63	94
MAROKKO - MAROCKO - MOROCCO	6	4	2	6	4	2	-	-	-	-	-	-	6	4	2
NIGERIA	56	46	10	52	45	7	6	4	2	3	1	2	50	42	8
SAMBIA - ZAMBIA	15	13	2	15	13	2	1	-	1	1	-	1	14	13	1
SOMALIA	8	4	4	5	2	3	-	-	-	-	-	-	8	4	4
SUDAN	501	245	256	501	245	256	1	1	-	-	-	-	500	244	256
TANSANIA - TANZANIA	8	3	5	5	3	2	-	-	-	-	-	-	8	3	5
TUNISIA - TUNISIEN - TUNISIA	16	7	9	14	6	8	15	5	10	14	5	9	1	2	-1
UGANDA	16	15	1	16	15	1	8	7	1	3	2	1	8	8	-
ZAIRE	6	2	4	6	2	4	-	-	-	-	-	-	6	2	4
MUU AFRIKKA - ÖVRIGA AFRIKA - REST OF AFRICA	53	34	19	49	33	16	-	-	-	-	-	-	53	34	19
AMERIikka - AMERIKA - AMERICA	43	26	17	39	23	16	22	9	13	13	5	8	21	17	4
KANADA - CANADA	540	293	247	323	186	137	613	298	315	407	175	232	-73	-5	-68
USA - UNITED STATES	98	50	48	51	28	23	116	47	69	70	27	43	-18	3	-21
BRASILIA - BRASILIEN - BRAZIL	305	171	134	160	103	65	445	222	223	294	126	168	-140	-51	-89
ECUADOR	22	11	11	13	5	8	9	5	4	5	3	2	13	6	7
KOLUMBIA - COLOMBIA	7	4	3	3	2	1	4	2	2	4	2	2	3	2	1
KUUBA - CUBA	29	18	11	29	18	11	-	-	-	-	-	-	29	18	11
MEKSIKO - MEXICO	12	10	2	10	10	-	2	2	-	-	-	-	10	8	2
URUGUAY	14	6	8	11	5	6	1	1	-	1	1	-	13	5	8
MUU AMERIikka - ÖVRIGA AMERIKA - REST OF AMERICA	9	6	3	7	4	3	-	-	-	-	-	-	9	6	3
44	17	27	31	11	20	36	10	13	30	15	15	8	7	14	
AASIA - ASIEN - ASIA	1721	892	829	1619	840	779	278	156	122	154	77	77	1443	736	707
ARABIEMIRIKUNNAT - FÖRENADE ARABEMIRATEN - UNITED ARAB EMIRATE	8	4	4	2	1	1	12	7	5	11	6	5	-4	-3	-1
AZERBAIDZHAN - AZERBAJDJAN - AZERBAIJAN	8	5	3	8	5	3	-	-	-	-	-	-	8	5	3
BANGLADESH	44	35	9	44	35	9	1	-	1	-	-	-	43	35	8

83. MAAHAN- JA MAASTAMUUTTANEET LÄHTÖ/TULOMAAN 1) JA SUKUPUOLEN MUKAAN 1993 (JATK.)
 IN- OCH UTVANDRARE EFTER UTVANDRINGS-/INVANDRINGSLAND 1) OCH KÖN 1993 (FORTS.)
 IMMIGRANTS AND EMIGRANTS BY COUNTRY OF EMIGRATION/IMMIGRATION 1) AND SEX 1993 (CONT.)

LÄHTÖ-/TULOMAAN UTVANDRINGS-/INVANDRINGSLAND FROM/TO COUNTRY	MAAHANMUUTTO - INVANDRING IMMIGRATION						MAASTAMUUTTO - UTVANDRING - EMIGRATION						NETTOMAAHANMUUTTO NETTOINVANDRING NET IMMIGRATION					
	YHT. TOT. TOTAL	SUKUPUOLI KÖN SEX			SUOMEN KANSALAIKSA FINSKA MEDBORGARE FINNISH CITIZENSHIP			YHT. TOT. TOTAL	SUKUPUOLI KÖN SEX			SUOMEN KANSALAIKSA FINSKA MEDBORGARE FINNISH CITIZENSHIP			YHT. TOT. TOTAL	SUKUPUOLI - KÖN - SEX		
		M	N/K/F		YHT. TOT.	SUKUPOLI - KÖN - SEX			M	N/K/F		YHT. TOT.	SUKUPUOLI - KÖN - SEX			M	N/K/F	
						M	N/K/F						M	N/K/F				
FILIPPIINIT - FILIPPINERNA - PHILIPPINES	44	7	37	41	5	36	9	3	6	5	3	2	35	4	31			
GEORGIA - GEORGIEN - GEORGIA	9	3	6	9	3	6	-	-	-	-	-	-	9	3	6			
INDONESIA	90	44	46	81	39	42	4	2	2	2	2	-	86	42	44			
INTIA - INDIEN - INDIA	43	18	25	43	18	25	5	3	2	2	1	1	38	15	23			
IRAK - IRAQ	192	106	86	192	106	86	-	-	-	-	-	-	192	106	86			
IRAN - ISLAMIC REPUBLIC OF IRAN	73	44	29	72	43	29	4	2	2	-	-	-	69	42	27			
ISRAEL	38	24	14	29	23	6	39	20	19	32	14	18	-1	4	-5			
JAPANI - JAPAN	47	18	29	38	15	23	59	35	24	16	9	7	-12	-17	5			
JEMEN - YEMEN - YEMEN	13	5	8	13	5	8	3	2	1	-	-	-	10	3	7			
JORDANIA - JORDANIEN - JORDAN	21	15	6	20	15	5	4	3	1	1	1	-	17	12	5			
KAZAKSTAN - KAZAKHSTAN	30	16	14	30	16	14	-	-	-	-	-	-	30	16	14			
KIINA - KINA - CHINA	251	115	136	250	114	136	11	5	6	2	1	1	240	110	130			
KOREAN TASAVALLA - REPUBLIKEN REPUBLIC OF KOREA	6	1	5	6	1	5	5	3	2	1	1	-	1	-2	3			
KYPROS - CYPERN - CYPRUS	13	8	5	8	6	2	15	5	10	11	1	10	-2	3	-5			
LIBANON - LEBANON	12	8	4	11	7	4	4	3	1	1	1	-	8	5	3			
MALESIA - MALAYSIA	17	8	9	15	6	9	-	-	-	-	-	-	17	8	9			
NEPAL	13	5	8	12	5	7	3	1	2	3	1	2	10	4	6			
PAKISTAN	27	16	11	24	15	9	1	-	1	1	-	1	26	16	10			
SAUDI-ARABIA - SAUDIARABIEN - SINGAPORE	114	63	51	114	63	51	23	13	10	21	12	9	91	50	41			
SRI LANKA	7	4	3	4	2	2	6	4	2	6	4	2	1	-	1			
SYRIA - SYRIEN - SYRIAN ARAB THAIMAA - THAILAND	24	15	9	21	12	9	3	2	1	1	1	-	21	13	8			
TURKKI - TURKIET - TURKEY	238	175	63	234	174	60	28	21	7	5	2	3	210	154	56			
UZBEKISTAN	14	8	6	14	8	6	-	-	-	-	-	-	14	8	6			
VIETNAM - VIET NAM	115	55	60	112	52	60	1	-	1	5	2	3	114	55	59			
MUU AASIA - ÖVRIGA ASIEN - REST OF ASIA	21	7	14	20	6	14	14	8	6	4	2	2	7	-1	8			
OSEANIA - OCEANIEN - OCEANIA	59	33	26	25	19	6	106	47	59	71	30	41	-47	-14	-33			
AUSTRALIA - AUSTRALIEN MUU OSEANIA - ÖVRIGA OCEANIEN - REST OF OCEANIA	50	26	24	18	13	5	99	45	54	66	29	37	-49	-19	-30			
TUNTEMATON - OKÄND - UNKNOWN	172	99	73	134	77	57	23	15	8	18	13	5	149	84	65			

1) Taulussa näkyvät ne maat, joista tai joihin muuttaneita vähintään 6 - i tabellen anges de länder varifrån eller vart minst 6 personer flyttat - Countries with six or more migrants to or from Finland

84. MAAHANMUUTTANEET IÄN, KANSALAIKUUDEN, KIELEN JA SUKUPUOLEN MUKAAN 1993
 INVANDRARE EFTER ÅLDER, MEDBORGARSKAP, SPRÅK OCH KÖN 1993
 IMMIGRANTS BY AGE, CITIZENSHIP, LANGUAGE AND SEX 1993

IKÄ ÅLDER AGE	KAIKKI MUUTTANEET - ALLA INVANDRARE ALL IMMIGRANTS								SUOMEN KANSALAIKSA - FINSKA MEDBORGARE FINNISH CITIZENS					ULKOMAIDEN KANSALAIKSA - UTLÄNDSKA MEDBORGARE - FOREIGN CITIZENS				
	YHTEENSÄ TOTALT TOTAL	KIELI - SPRÅK - LANGUAGE							YHTEENSÄ TOTALT TOTAL	KIELI - SPRÅK - LANGUAGE				YHTEENSÄ TOTALT TOTAL	KIELI - SPRÅK - LANG.			
		SUOMI FINSKA FINNISH	RUOTSI SVENSKA SWEDISH	MUU ANNAT OTHER	M	M	M	M		SUOMI FINSKA FINNISH	RUOTSI SVENSKA SWEDISH	MUU ANNAT OTHER	M		SUOMI FINSKA FINNISH	RUOTSI SVENSKA SWEDISH	MUU ANNAT OTHER	
																		M
YHT. TOTALT	14795	7456	4084	1996	686	381	10025	5079	3921	2000	3228	470	223	10874	5456	856	216	9802
- 4	1524	801	306	157	58	25	1160	619	372	187	242	27	103	1152	614	64	31	1057
5- 9	1437	718	214	91	36	22	1187	605	268	113	190	19	59	1169	605	24	17	1128
10-14	1050	530	193	84	23	14	834	432	189	84	171	11	7	861	446	22	12	827
15-19	909	437	200	87	36	14	673	336	211	85	174	23	14	698	352	26	13	659
20-24	1903	903	397	163	109	51	1397	689	465	198	365	86	14	1438	705	32	23	1383
25-29	2252	1156	529	275	115	68	1608	813	589	309	495	88	6	1663	847	34	27	1602
30-34	1679	923	455	251	69	45	1155	627	459	259	405	50	4	1220	664	50	19	1151
35-39	1208	644	399	235	48	30	761	379	378	227	334	38	6	830	417	65	10	755
40-44	852	427	310	167	46	29	496	231	295	161	261	30	4	557	266	49	16	492
45-49	532	301	253	146	35	25	244	130	247	155	215	27	5	285	146	38	8	239
50-54	355	169	167	82	33	19	155	68	142	76	120	21	1	213	93	47	12	154
55-59	296	138	129	63	20	12	147	63	73	44	59	14	-	223	94	70	6	147
60-64	306	134	191	77	18	12	97	45	91	42	75	16	-	215	92	116	2	97
65-69	239	95	159	63	14	5	66	27	65	26	59	6	-	174	69	100	8	66
70-	253	80	182	55	26	10	45	15	77	34	63	14	-	176	46	119	12	45

85. MAASTAMUUTTANEET IÄN, KANSALAISSUUDEN, KIELEN JA SUKUPUOLEN MUKAAN 1993
 UTVANDRARE EFTER ÅLDER, MEDBORGARSKAP, SPRÅK OCH KÖN 1993
 EMIGRANTS BY AGE, CITIZENSHIP, LANGUAGE AND SEX 1993

IKÄ ÅLDER AGE	KAIKKI MUUTTANEET - ALLA UTVANDRARE ALL EMIGRANTS								SUOMEN KANSALAISSA - FINNSKA MEDBORGARE FINNISH CITIZENS					ULKOMAIDEN KANSALAISSA - UTLÄNDSKA MEDBORGARE - FOREIGN CITIZENS				
	YHTEENSÄ TOTALT TOTAL		KIELI - SPRÅK - LANGUAGE						YHTEENSÄ TOTALT TOTAL		KIELI - SPRÅK - LANGUAGE			YHTEENSÄ TOTALT TOTAL		KIELI - SPRÅK - LANG.		
			SUOMI FINNSKA FINNISH		RUOTSI SVENSKA SWEDISH		MUU ANNAT OTHER				SUOMI FINNSKA FINNISH	RUOTSI SVENSKA SWEDISH	MUU ANNAT OTHER			SUOMI FINNSKA FINNISH	RUOTSI SVENSKA SWEDISH	MUU ANNAT OTHER
	M	M	M	M	M	M	M	M	M	M	M	M	M	M	M	M	M	M
YHT. TOTALT TOTAL	6405	3149	4042	1896	1105	512	1258	741	4887	2275	3812	880	195	1518	874	230	225	1063
- 4	547	287	339	179	82	39	126	69	460	239	327	67	66	87	48	12	15	60
5- 9	363	184	200	102	51	24	112	58	272	136	193	35	44	91	48	7	16	68
10-14	269	117	165	69	44	19	60	29	194	77	154	29	11	75	40	11	15	49
15-19	346	156	220	97	73	28	53	31	266	112	205	57	4	80	44	15	16	49
20-24	982	387	603	224	232	77	147	86	799	282	576	210	13	183	105	27	22	134
25-29	1162	522	751	297	195	94	216	131	903	369	723	171	9	259	153	28	24	207
30-34	826	414	521	240	122	60	183	114	608	280	499	95	14	218	134	22	27	169
35-39	559	302	355	185	67	35	137	82	398	206	338	50	10	161	96	17	17	127
40-44	421	238	264	148	71	40	86	50	315	177	251	54	10	106	61	13	17	76
45-49	362	216	239	143	56	30	67	43	274	165	226	38	10	88	51	13	18	57
50-54	204	124	141	81	34	22	29	21	148	92	124	22	2	56	32	17	12	27
55-59	148	90	102	62	26	17	20	11	107	67	86	20	1	41	23	16	6	19
60-64	86	46	63	32	15	7	8	7	63	34	54	9	-	23	12	9	6	8
65-69	62	35	40	22	14	9	8	4	38	21	28	10	-	24	14	12	4	8
70-	68	31	39	15	23	11	6	5	42	18	28	13	1	26	13	11	10	5

86. MAASTAMUUTTANEET 1) KANSALAISSUUDEN, SYNTYMÄMAAN JA KIELEN MUKAAN 1993
 UTVANDRARE 1) EFTER MEDBORGARSKAP, FÖDELSELAND OCH SPRÅK 1993
 EMIGRANTS 1) BY CITIZENSHIP, COUNTRY OF BIRTH AND LANGUAGE 1993

KANSALAISSUUS MEDBORGARSKAP 2) CITIZENSHIP 2)	KAIKKI MUUTTANEET - ALLA UTVANDRARE ALL EMIGRANTS				SUOMESSA SYNTYNEET - FÖDDA I FINLAND - BORN IN FINLAND				ULKOMAILLA SYNTYNEET - FÖDDA I UTLANDET - BORN IN FOREIGN COUNTRY				
	YHTEENSÄ TOTALT TOTAL		KIELI - SPRÅK - LANGUAGE			YHTEENSÄ TOTALT TOTAL		KIELI - SPRÅK - LANGUAGE		YHTEENSÄ TOTALT TOTAL		KIELI - SPRÅK - LANGUAGE	
			SUOMI FINNSKA FINNISH	RUOTSI SVENSKA SWEDISH	MUU ANNAT OTHER			SUOMI FINNSKA FINNISH	RUOTSI SVENSKA SWEDISH			MUU ANNAT OTHER	SUOMI FINNSKA FINNISH
	M	M	M	M	M	M	M	M	M	M	M	M	M
YHT. - TOTALT - TOTAL	6405	4042	1105	1258	4689	3732	856	101	1716	310	249	1157	
EUROOPPA	5999	4020	1096	883	4654	3714	852	88	1345	306	244	795	
SUOMI	4887	3812	880	195	4452	3574	809	69	435	238	71	126	
RUOTSI	384	163	211	10	164	122	41	1	220	41	170	9	
NORJA	45	9	1	45	8	7	1	2	47	2	1	44	
TANSKA	45	2	2	41	5	2	1	2	40	-	1	39	
ISLANTI	8	-	-	8	-	-	-	-	8	-	-	8	
ALANKOMAAT	18	1	2	15	2	1	1	-	16	-	1	15	
BELGIA	7	1	-	6	2	1	-	-	5	-	-	5	
BULGARIA	13	-	-	13	-	-	-	-	13	-	-	13	
ESPANJA	8	-	-	8	-	-	-	-	8	-	-	8	
ITALIA	16	1	-	15	3	-	-	3	13	1	-	12	
JUGOSLAVIA	13	-	-	13	-	-	-	-	13	-	-	13	
KREIKKA	11	-	-	11	-	-	-	-	11	-	-	11	
PUOLA	15	-	-	15	-	-	-	-	15	-	-	15	
RANSKA	9	-	-	9	-	-	-	-	9	-	-	9	
SAKSA	94	10	-	84	6	5	-	1	88	5	-	83	
SVEITSI	14	-	-	14	1	-	-	1	13	-	-	13	
TSEKKI	9	-	-	9	-	-	-	-	9	-	-	9	
TSEKKOSLOVAKIA	46	-	-	46	1	-	-	1	45	-	-	45	
UNKARI	25	-	-	25	3	-	-	3	22	-	-	22	
VENÄJÄ	44	6	-	38	2	2	-	-	42	4	-	38	
ENT. NEUVOSTOLIITTO	120	9	-	111	-	-	-	-	120	9	-	111	
VIRO	85	5	-	80	4	-	-	4	81	5	-	76	
ISO-BRITANNIA	61	-	-	61	1	-	-	1	60	-	-	60	
MUU EUROOPPA	12	1	-	11	-	-	-	-	12	1	-	11	
AFRIKKA	45	-	-	45	2	-	-	2	43	-	-	43	
EGYPTI	5	-	-	5	-	-	-	-	5	-	-	5	
MAROKKO	5	-	-	5	-	-	-	-	5	-	-	5	
SOMALIA	13	-	-	13	2	-	-	2	11	-	-	11	
TUNISIA	6	-	-	6	-	-	-	-	6	-	-	6	
MUU AFRIKKA	16	-	-	16	-	-	-	-	16	-	-	16	
AMERIikka	177	13	6	158	19	10	4	5	158	3	2	153	
KANADA	32	8	1	23	8	6	-	2	24	2	1	21	
USA	134	5	5	124	11	4	4	3	123	1	1	121	
BRASILIA	5	-	-	5	-	-	-	-	5	-	-	5	
MUU AMERIikka	6	-	-	6	-	-	-	-	6	-	-	6	
AASIA	135	-	1	134	5	-	-	5	130	-	1	129	
IRAN	10	-	-	10	-	-	-	-	10	-	-	10	
ISRAEL	6	-	-	6	-	-	-	-	6	-	-	6	
JAPANI	44	-	-	44	3	-	-	3	41	-	-	41	
KIINA	13	-	-	13	-	-	-	-	13	-	-	13	
LIBANON	5	-	-	5	1	-	-	1	4	-	-	4	
TURKKI	25	-	-	25	-	-	-	-	25	-	-	25	
VIETNAM	5	-	1	4	-	-	-	-	5	-	1	4	
MUU AASIA	27	-	-	27	-	-	-	-	26	-	-	26	
OSEANIA	31	9	-	22	9	8	-	1	22	1	-	21	
AUSTRALIA	29	9	-	20	9	8	-	1	20	1	-	19	
MUU OSEANIA	2	-	-	2	-	-	-	-	2	-	-	2	
TUNTEMATON	15	-	2	13	-	-	-	-	15	-	2	13	

1) Taulussa näkyvät ne maat, joiden kansalaisia muutti Suomesta vähintään 5 - 1 tabellen anges de länder av vilkas medborgare minst 5 personer flyttat från Finland - The table shows countries with five or more citizens emigrating from Finland
 2) Se bilaga 4: Stater efter världsdel - See appendix 4: Countries by continent

87. MAAHANMUUTTANEET 1) KANSALAISSUUDEN, SYNTYMÄMAAN JA KIELEN MUKAAN 1993
 INVANDRARE 1) EFTER MEDBORGARSKAP, FÖDELSELAND OCH SPRÅK 1993
 IMMIGRANTS 1) BY CITIZENSHIP, COUNTRY OF BIRTH AND LANGUAGE 1993

KANSALAISSUUS MEDBORGARSKAP 2) CITIZENSHIP 2)	KAIKKI MUUTTANEET - ALLA INVANDRARE ALL IMMIGRANTS				SUOMESSA SYNTYNEET - FÖDDA I FINLAND - BORN IN FINLAND				ULKOMAILLA SYNTYNEET - FÖDDA I UTLANDET - BORN IN FOREIGN COUNTRY			
	YHTEENSÄ TOTALT TOTAL	KIELI - SPRÅK - LANGUAGE			YHTEENSÄ TOTALT TOTAL	KIELI - SPRÅK - LANGUAGE			YHTEENSÄ TOTALT TOTAL	KIELI - SPRÅK - LANGUAGE		
		SUOMI FINNISH	RUOTSI SVENSKA	MUU ANNAT OTHER		SUOMI FINNISH	RUOTSI SVENSKA	MUU ANNAT OTHER		SUOMI FINNISH	RUOTSI SVENSKA	MUU ANNAT OTHER
YHT. - TOTALT - TOTAL	14795	4084	686	10025	3651	3087	455	109	11144	997	231	9916
EUROOPPA	11426	4007	667	6752	3608	3062	452	94	7818	945	215	6658
SUOMI	3921	3228	470	223	3283	2843	412	28	638	385	58	195
RUOTSI	442	246	186	10	231	192	39	-	211	54	147	10
NORJA	41	3	2	36	5	3	-	2	36	-	2	34
TANSKA	44	2	1	41	2	2	-	-	42	-	1	41
ISLANTI	12	-	-	12	-	-	-	-	12	-	-	12
ALANKOMAAT	28	1	-	27	2	1	-	1	26	-	-	26
ALBANIA	21	-	-	21	2	-	-	2	19	-	-	19
BELGIA	8	-	-	8	-	-	-	-	8	-	-	8
BOSNIA-HERTSEGOVINA	160	-	-	160	-	-	-	-	160	-	-	160
BULGARIA	35	-	-	35	-	-	-	-	35	-	-	35
ESPAÑA	43	3	-	40	3	2	-	1	40	1	-	39
IRLANTI	12	-	-	12	-	-	-	-	12	-	-	12
ITÄVALTA	6	-	-	6	-	-	-	-	6	-	-	6
ITALIA	30	1	-	29	1	-	-	-	29	1	-	28
JUGOSLAVIA	1708	-	-	1708	34	-	-	34	1674	-	-	1674
KREIKKA	16	-	-	16	-	-	-	-	16	-	-	16
LATVIA	32	-	-	32	1	-	-	-	31	-	-	31
LIETTUA	9	-	-	9	-	-	-	-	9	-	-	9
PORTUGALI	9	-	-	9	-	-	-	-	9	-	-	9
PUOLA	40	-	-	40	-	-	-	-	40	-	-	40
RANSKA	57	3	-	54	2	1	-	1	55	2	-	53
ROMANIA	52	-	-	52	1	-	-	-	51	-	-	51
SAKSA	95	4	1	90	3	2	1	-	92	2	-	90
SLOVAKIA	6	-	-	6	-	-	-	-	6	-	-	6
SVEITSI	11	1	-	10	1	1	-	-	10	-	-	10
TSEKKI	23	-	-	23	-	-	-	-	23	-	-	23
UKRAINA	75	2	-	73	1	-	-	1	74	2	-	72
UNKARI	17	-	-	17	-	-	-	-	17	-	-	17
VALKO-VENÄJÄ	9	1	-	8	-	-	-	-	9	1	-	8
VENÄJÄ	2169	311	7	1851	23	12	-	11	2146	299	7	1840
ENT. NEUVOSTOLIITTO	169	26	-	143	1	1	-	-	168	25	-	143
VIRO	1981	175	-	1806	12	2	-	10	1969	173	-	1796
ISO-BRITANNIA	134	-	-	134	-	-	-	-	134	-	-	134
MUU EUROOPPA	11	-	-	11	-	-	-	-	11	-	-	11
AFRIKKA	1280	5	2	1273	10	1	-	9	1270	4	2	1264
ALGERIA	12	-	-	12	-	-	-	-	12	-	-	12
ANGOLA	7	-	-	7	-	-	-	-	7	-	-	7
EGYPTI	22	-	-	22	-	-	-	-	22	-	-	22
ETIOPIA	49	4	1	44	1	-	-	1	48	4	1	43
GAMBIA	32	-	-	32	-	-	-	-	32	-	-	32
GHANA	36	-	-	36	-	-	-	-	36	-	-	36
KENIA	11	-	-	11	-	-	-	-	11	-	-	11
LIBERIA	9	-	-	9	-	-	-	-	9	-	-	9
MAROKKO	59	1	-	58	1	1	-	-	58	-	-	58
NIGERIA	18	-	-	18	-	-	-	-	18	-	-	18
SENEGAL	6	-	-	6	-	-	-	-	6	-	-	6
SOMALIA	904	-	-	904	6	-	-	6	898	-	-	898
TANSANIA	11	-	-	11	-	-	-	-	11	-	-	11
TUNISIA	15	-	-	15	-	-	-	-	15	-	-	15
ZAIRE	57	-	-	57	2	-	-	2	55	-	-	55
MUU AFRIKKA	32	-	1	31	-	-	-	-	32	-	1	31
AMERIikka	326	26	9	291	10	8	2	-	316	18	7	291
KANADA	45	7	-	38	6	6	-	-	39	1	-	38
USA	161	3	2	156	4	2	-	-	157	1	-	156
ARGENTIIINA	6	-	-	6	-	-	-	-	6	-	-	6
BRASILIA	13	-	-	13	-	-	-	-	13	-	-	13
CHILE	7	-	-	7	-	-	-	-	7	-	-	7
KOLUMBIA	29	14	6	9	-	-	-	-	29	14	6	9
KUUBA	19	-	-	19	-	-	-	-	19	-	-	19
MEKSIKO	13	-	-	13	-	-	-	-	13	-	-	13
PERU	6	-	-	6	-	-	-	-	6	-	-	6
URUGUAY	7	-	-	7	-	-	-	-	7	-	-	7
MUU AMERIikka	20	2	1	17	-	-	-	-	20	2	1	17
AASIA	1613	19	4	1590	8	4	-	4	1605	15	4	1586
AZERBAIDZHAN	6	-	-	6	-	-	-	-	6	-	-	6
BANGLADESH	44	-	-	44	-	-	-	-	44	-	-	44
FILIPPIINIT	42	-	-	42	-	-	-	-	42	-	-	42
GEORGIA	8	-	-	8	-	-	-	-	8	-	-	8
INTIA	44	-	-	44	-	-	-	-	44	-	-	44
IRAK	356	1	-	355	3	1	-	2	353	-	-	353
IRAN	102	-	1	101	1	-	-	1	101	-	1	100
ISRAEL	25	-	1	24	-	-	-	-	25	-	1	24
JAPANI	37	-	-	37	-	-	-	-	37	-	-	37
JORDANIA	19	-	-	19	-	-	-	-	19	-	-	19
KAZAKSTAN	24	4	-	20	1	1	-	-	23	3	-	20
KIINA	246	-	-	246	-	-	-	-	246	-	-	246
KOREAN TASAVALTA	6	-	-	6	-	-	-	-	6	-	-	6
KYPROS	6	-	-	6	-	-	-	-	6	-	-	6
LIBANON	12	-	-	12	-	-	-	-	12	-	-	12
NEPAL	13	-	-	13	-	-	-	-	13	-	-	13
PAKISTAN	24	-	-	24	-	-	-	-	24	-	-	24
SRI LANKA	22	4	-	18	-	-	-	-	22	4	-	18
SYRIA	12	-	-	12	-	-	-	-	12	-	-	12
THAIMAA	131	10	2	119	2	2	-	-	129	8	2	119
TURKKI	168	-	-	168	-	-	-	-	168	-	-	168
UZBEKISTAN	14	-	-	14	-	-	-	-	14	-	-	14
VIETNAM	232	-	-	232	1	-	-	1	231	-	-	231
MUU AASIA	20	-	-	20	-	-	-	-	20	-	-	20
OSEANIA	25	8	-	17	9	8	-	1	16	-	-	16
AUSTRALIA	19	8	-	11	9	8	-	1	10	-	-	10
MUU OSEANIA	6	-	-	6	-	-	-	-	6	-	-	6
ILMAN KANSALAISSUUTTA TUNTEMATON	32 93	4 15	1 3	27 75	2 4	- 4	1 -	1 -	30 89	4 11	- 3	26 75

1) Taulussa näkyvät ne maat, joiden kansalaisia muutti Suomeen vähintään 6 - 1 tabellen anges de länder av vilkas medborgare minst 6 personer flyttat från Finland - The table shows countries with six or more citizens emigrating to Finland
 2) Se bilaga 4: Stater efter världsdel - see appendix 4: Countries by continent

88. MAAHANMUUTTANEET SIVIILISÄÄDYN JA SUKUPUOLEN MUKAAN LÄÄNEITTÄIN 1993
 INVANDRARE EFTER CIVILSTÄND OCH KÖN LÄNSVIS 1993
 IMMIGRANTS BY MARITAL STATUS, SEX AND PROVINCE 1993

LÄÄNI - LÄN - PROVINCE	YHTEENSÄ TOTALT TOTAL	MIEHET MÄN MALES	NAISET KVINNOR FEMALES	NAIMATTOMAT OGIFTA SINGLE			NAIMISSA GIFTA MARRIED			LESKET JA ERONNEET ÄNKL./ÄNKOR/FRÄNSKILDA WIDOWED AND DIVORCED		
				YHT. TOTALT TOTAL	SUKUPUOLI - KÖN - SEX		YHT. TOTALT TOTAL	SUKUPUOLI - KÖN - SEX		YHT. TOTALT TOTAL	SUKUPUOLI - KÖN - SEX	
					M	N/K/F		M	N/K/F		M	N/K/F
KOKO MAA - HELA LANDET WHOLE COUNTRY	14795	7456	7339	7644	4205	3439	6153	2868	3285	998	383	615
KAUPUNGIT - STÄDER - URBAN	11523	5756	5767	5903	3231	2672	4833	2247	2586	787	278	509
MUUT KUNNAT - ÖVRIGA KOMMUNER RURAL MUNICIPALITIES	3272	1700	1572	1741	974	767	1320	621	699	211	105	106
UUDENMAAN - NYLANDS	6497	3231	3266	3214	1738	1476	2824	1341	1483	459	152	307
TURUN JA PORIN - ÅBO OCH BJÖRNEBORGS	1749	911	838	875	506	369	759	357	402	115	48	67
HÄMEEN - TAVASTEUS	1636	820	816	824	450	374	717	329	388	95	41	54
KYMEN - KYMMENE	658	300	358	337	178	159	292	112	180	29	10	19
MIKKELIN - S:T MICHELS	336	168	168	181	98	83	133	59	74	22	11	11
POHJOIS-KARJALAN - NORRA KARELENS	414	215	199	224	127	97	168	83	85	22	5	17
KUOPION - KUOPIO	443	200	243	243	118	125	177	72	105	23	10	13
KESKI-SUOMEN - MELLERSTA FINLANDS	505	250	255	280	156	124	186	85	101	39	9	30
VAASAN - VASA	1056	532	524	595	321	274	373	171	202	88	40	48
OULUN - ULEÅBORGS	731	398	333	410	246	164	279	132	147	42	20	22
LAPIN - LAPPLANDS	617	348	269	353	210	143	218	111	107	46	27	19
AHVENANMAAN MAAKUNTA - LANDSKAPET ÅLAND	153	83	70	108	57	51	27	16	11	18	10	8

89. MAASTAMUUTTANEET SIVIILISÄÄDYN JA SUKUPUOLEN MUKAAN LÄÄNEITTÄIN 1993
 UTVANDRARE EFTER CIVILSTÄND OCH KÖN LÄNSVIS 1993
 EMIGRANTS BY MARITAL STATUS, SEX AND PROVINCE 1993

LÄÄNI - LÄN - PROVINCE	YHTEENSÄ TOTALT TOTAL	MIEHET MÄN MALES	NAISET KVINNOR FEMALES	NAIMATTOMAT OGIFTA SINGLE			NAIMISSA GIFTA MARRIED			LESKET JA ERONNEET ÄNKL./ÄNKOR/FRÄNSKILDA WIDOWED AND DIVORCED		
				YHT. TOTALT TOTAL	SUKUPUOLI - KÖN - SEX		YHT. TOTALT TOTAL	SUKUPUOLI - KÖN - SEX		YHT. TOTALT TOTAL	SUKUPUOLI - KÖN - SEX	
					M	N/K/F		M	N/K/F		M	N/K/F
KOKO MAA - HELA LANDET WHOLE COUNTRY	6405	3149	3256	3573	1743	1830	2261	1118	1143	571	288	283
KAUPUNGIT - STÄDER - URBAN	4966	2458	2508	2727	1343	1384	1782	883	899	457	232	225
MUUT KUNNAT - ÖVRIGA KOMMUNER RURAL MUNICIPALITIES	1439	691	748	846	400	446	479	235	244	114	56	58
UUDENMAAN - NYLANDS	2581	1289	1292	1340	656	684	1011	517	494	230	116	114
TURUN JA PORIN - ÅBO OCH BJÖRNEBORGS	663	347	316	376	195	181	227	120	107	60	32	28
HÄMEEN - TAVASTEUS	664	334	330	346	173	173	270	133	137	48	28	20
KYMEN - KYMMENE	270	119	151	142	66	76	101	41	60	27	12	15
MIKKELIN - S:T MICHELS	109	55	54	59	28	31	38	20	18	12	7	5
POHJOIS-KARJALAN - NORRA KARELENS	116	54	62	59	29	30	44	21	23	13	4	9
KUOPION - KUOPIO	153	80	73	80	42	38	56	27	29	17	11	6
KESKI-SUOMEN - MELLERSTA FINLANDS	232	119	113	127	66	61	81	40	41	24	13	11
VAASAN - VASA	632	269	363	407	173	234	168	75	93	57	21	36
OULUN - ULEÅBORGS	352	171	181	215	111	104	112	46	66	25	14	11
LAPIN - LAPPLANDS	420	207	213	265	131	134	116	58	58	39	18	21
AHVENANMAAN MAAKUNTA - LANDSKAPET ÅLAND	213	105	108	157	73	84	37	20	17	19	12	7

90. MUISTA POHJOISMAISTA JA MUIHIN POHJOISMAIHIN MUUTTANEET LÄÄNEITTÄIN 1976-93
IN- OCH UTVANDRARE FRÅN OCH TILL ÖVRIGA NORDEN LÄNSVIS 1976-93
MIGRANTS FROM/TO OTHER NORDIC COUNTRIES BY PROVINCE 1976-93

LÄÄNI LÄN PROVINCE	1976-80 1)	1981-85 1)	1986-90 1)	1991	1992	1993	1976-80	1981-85	1986-90	1991	1992	1993
	MÄÄRÄ - ANTAL - NUMBER						o/oo 2)					
MAAHANMUUTTANEET - INVANDRARE - IMMIGRANTS												
KOKO MAA - HELA LANDET - WHOLE COUNTRY	6 891	10 204	6 348	5 211	3 723	3 300	1,4	2,1	1,3	1,0	0,7	0,7
KAUPUNGIT - STÄDER - 3) URBAN MUNICIPALITIES	3 954	5 992	4 169	3 446	2 610	2 410	1,4	2,1	1,4	1,1	0,8	0,7
MUUT KUNNAT - ÖVRIGA KOMMUNER - RURAL MUNICIPALITIES	2 938	4 212	2 179	1 765	1 113	890	1,5	2,2	1,2	0,9	0,6	0,5
UUDENMAAN - NYLANDS	1 342	2 114	1 659	1 430	1 122	1 032	1,2	1,8	1,4	1,1	0,9	0,8
TURUN-PORIN - ÅBO-B: BORGES	826	1 305	851	683	434	430	1,2	1,8	1,2	0,9	0,6	0,6
HÄMEEN - TAVASTEHEUS	648	1 093	690	523	407	299	1,0	1,6	1,0	0,8	0,6	0,4
KYMEN - KYMMENE	223	294	184	155	125	115	0,6	0,9	0,5	0,5	0,4	0,3
MIKKELIN - S:T MICHELS	127	191	114	97	56	56	0,6	0,9	0,5	0,5	0,3	0,3
POHJ. KARJALAN - N. KARELENS	148	193	104	77	69	63	0,8	1,1	0,6	0,4	0,4	0,4
KUOPION - KUOPIO	192	325	173	125	114	78	0,8	1,3	0,7	0,5	0,4	0,3
KESKI-SUOMEN - MELL. FINL.	333	492	284	255	141	120	1,4	2,0	1,1	1,0	0,6	0,5
VAASAN - VASA	1 010	1 341	743	600	450	389	2,4	3,0	1,7	1,3	1,0	0,9
OULUN - ULEÅBORGS	1 013	1 364	626	474	290	249	2,5	3,2	1,4	1,1	0,7	0,6
LAPIN - LAPPLANDS	893	1 306	716	569	346	338	4,6	6,6	3,6	2,8	1,7	1,7
AHVENANMAAN MAAKUNTA - LANDSKAPET ÅLAND	137	185	206	223	169	131	6,1	8,0	8,6	9,0	6,8	5,2
MAASTAMUUTTANEET - UTVANDRARE - EMIGRANTS												
KOKO MAA - HELA LAND WHOLE COUNTRY	13 958	5 535	5 474	3 766	3 491	3 424	2,9	1,1	1,1	0,8	0,7	0,7
KAUPUNGIT - STÄDER 3) URBAN MUNICIPALITIES	9 043	3 720	3 700	2 638	2 462	2 483	3,2	1,3	1,2	0,9	0,8	0,8
MUUT KUNNAT - ÖVRIGA KOMMUNER - RURAL MUNICIPALITIES	4 915	1 815	1 773	1 128	1 029	941	2,6	0,9	0,9	0,6	0,5	0,5
UUDENMAAN - NYLANDS	3 262	1 358	1 427	1 110	1 134	1 184	2,9	1,2	1,2	0,9	0,9	0,9
TURUN-PORIN - ÅBO-B: BORGES	1 706	764	686	491	433	388	2,4	1,1	1,0	0,7	0,6	0,6
HÄMEEN - TAVASTEHEUS	1 455	616	540	405	372	273	2,2	0,9	0,8	0,6	0,5	0,4
KYMEN - KYMMENE	516	209	187	108	78	94	1,5	0,6	0,6	0,3	0,2	0,3
MIKKELIN - S:T MICHELS	219	110	103	94	41	39	1,0	0,5	0,5	0,5	0,2	0,2
POHJ. KARJALAN - N. KARELENS	274	104	81	73	49	50	1,6	0,6	0,5	0,4	0,3	0,3
KUOPION - KUOPIO	422	174	152	88	93	67	1,7	0,7	0,6	0,3	0,4	0,3
KESKI-SUOMEN - MELL. FINL.	598	234	212	139	118	125	2,5	1,0	0,8	0,5	0,5	0,5
VAASAN - VASA	1 752	669	794	500	482	465	4,1	1,5	1,8	1,1	1,1	1,0
OULUN - ULEÅBORGS	1 677	536	488	250	245	215	4,1	1,3	1,1	0,6	0,6	0,5
LAPIN - LAPPLANDS	1 830	610	622	317	282	347	9,4	3,1	3,1	1,6	1,4	1,7
AHVENANMAAN MAAKUNTA - LANDSKAPET ÅLAND	246	149	181	191	164	177	10,9	6,4	7,5	7,7	6,6	7,1
NETTOMAAHANMUUTTO - NETTOINVANDRING - NET IMMIGRATION												
KOKO MAA - HELA LAND WHOLE COUNTRY	-7 066	4 669	874	1 445	232	-124	-1,5	1,0	0,2	0,3	0,0	-0,0
KAUPUNGIT - STÄDER 3) URBAN MUNICIPALITIES	-5 089	2 272	469	808	148	-73	-1,8	0,8	0,2	0,3	0,0	-0,0
MUUT KUNNAT - ÖVRIGA KOMMUNER - RURAL MUNICIPALITIES	-1 977	2 397	406	637	84	-51	-1,0	1,2	0,2	0,3	0,0	-0,0
UUDENMAAN - NYLANDS	-1 920	756	232	320	-12	-152	-1,7	0,7	0,2	0,3	-0,0	-0,1
TURUN-PORIN - ÅBO-B: BORGES	-879	541	164	192	1	42	-1,3	0,8	0,2	0,3	0,0	0,1
HÄMEEN - TAVASTEHEUS	-807	477	150	118	35	26	-1,0	0,7	0,2	0,2	0,1	0,0
KYMEN - KYMMENE	-293	85	-3	47	47	21	-0,7	0,2	-0,0	0,1	0,1	0,1
MIKKELIN - S:T MICHELS	-92	81	11	3	15	17	-0,4	0,4	0,1	0,0	0,1	0,1
POHJ. KARJALAN - N. KARELENS	-127	88	23	4	20	13	-0,6	0,5	0,1	0,0	0,1	0,1
KUOPION - KUOPIO	-230	152	20	37	21	11	-1,1	0,6	0,1	0,1	0,1	0,0
KESKI-SUOMEN - MELL. FINL.	-266	258	72	116	23	-5	-1,1	1,1	0,3	0,5	0,1	-0,0
VAASAN - VASA	-742	672	-51	100	-32	-76	-1,1	1,5	-0,1	0,2	-0,1	-0,2
OULUN - ULEÅBORGS	-664	828	137	224	45	34	-2,1	1,9	0,3	0,5	0,1	0,1
LAPIN - LAPPLANDS	-937	696	93	252	64	-9	-4,4	3,5	0,5	1,3	0,3	-0,0
AHVENANMAAN MAAKUNTA - LANDSKAPET ÅLAND	-109	36	25	32	5	-46	-4,8	1,5	1,1	1,3	0,2	-1,8

1) Vuosikeskiarvo - Årsmedeltal - Annual mean

2) o/oo keskiarvo - På 1000 av medelfolkmängden - Per 1 000 mean population

3) Ml. kauppalat 1976 - Inkl. köpingarna 1976 - Incl. market towns in 1976

91. MUISTA POHJOISMAISTA MUUTTANEET IÄN, SIVIILISÄÄDYN, KIELEN JA SUKUPUOLEN MUKAAN 1993
 INVANDRARE FRÅN ÖVRIGA NORDEN EFTER ÅLDER, CIVILSTÄND, SPRÅK OCH KÖN 1993
 IMMIGRANTS FROM OTHER NORDIC COUNTRIES BY AGE, MARITAL STATUS, LANGUAGE AND SEX 1993

IKÄ ÅLDER AGE	KAIKKI MUUTTANEET ALLA UTVANDRARE ALL EMIGRANTS		SIVIILISÄÄTY - CIVILSTÄND - MARITAL STATUS								KIELI - SPRÅK - LANGUAGE						
			NAIMATTOMAT OGIFTA SINGLE		NAIMISSA GIFTA MARRIED		LESKET ÄNKL. O WIDOWED		ERONNEET FRÄNSKILDA DIVORCED		SUOMI FINSKA FINNISH		RUOTSI SVENSKA SWEDISH		MUU ANNAT OTHER		
			o/oo 1)	M		M		M		M		M		M		M	
YHTEENSÄ TOTALT - TOTAL	3300	0.65	1758	2075	1091	823	448	59	11	343	208	2513	1323	561	301	226	134
- 4	259	0.80	129	259	129	-	-	-	-	-	-	159	77	38	16	62	36
5- 9	208	0.66	92	208	92	-	-	-	-	-	-	145	61	27	15	36	16
10-14	157	0.48	77	157	77	-	-	-	-	-	-	138	67	14	8	5	2
15-19	193	0.60	80	190	80	3	-	-	-	-	-	151	64	33	12	9	4
20-24	453	1.45	195	402	181	49	13	-	-	2	1	323	133	105	47	25	15
25-29	536	1.44	305	384	233	129	61	-	-	23	11	406	225	103	61	27	19
30-34	379	1.00	225	196	125	136	75	-	-	47	25	298	174	64	42	17	9
35-39	318	0.80	201	120	79	141	84	1	-	56	38	263	163	37	24	18	14
40-44	238	0.56	141	76	49	107	58	1	-	54	34	194	115	37	22	7	4
45-49	181	0.46	120	38	24	79	50	1	-	63	46	140	91	28	19	13	10
50-54	104	0.36	58	17	9	42	24	6	2	39	23	81	44	21	12	2	2
55-59	55	0.21	38	6	6	28	18	3	1	18	13	39	27	13	9	3	2
60-64	71	0.28	35	5	4	42	22	9	-	15	9	61	29	9	5	1	1
65-69	73	0.32	32	9	2	38	25	12	1	14	4	61	29	11	3	1	-
70-	75	0.16	30	8	1	29	18	26	7	12	4	54	24	21	6	-	-

1) o/oo vastaavasta keskväkiluvusta - På 1 000 av motsvarande medelfolkmängd - Per 1 000 respective mean population

92. MUIHIN POHJOISMAIHIN MUUTTANEET IÄN, SIVIILISÄÄDYN, KIELEN JA SUKUPUOLEN MUKAAN 1993
 UTVANDRARE TILL ÖVRIGA NORDEN EFTER ÅLDER, CIVILSTÄND, SPRÅK OCH KÖN 1993
 EMIGRANTS TO OTHER NORDIC COUNTRIES BY AGE, MARITAL STATUS, LANGUAGE AND SEX 1993

IKÄ ÅLDER AGE	KAIKKI MUUTTANEET ALLA UTVANDRARE ALL EMIGRANTS		SIVIILISÄÄTY - CIVILSTÄND - MARITAL STATUS								KIELI - SPRÅK - LANGUAGE						
			NAIMATTOMAT OGIFTA SINGLE		NAIMISSA GIFTA MARRIED		LESKET ÄNKL. O WIDOWED		ERONNEET FRÄNSKILDA DIVORCED		SUOMI FINSKA FINNISH		RUOTSI SVENSKA SWEDISH		MUU ANNAT OTHER		
			o/oo 1)	M		M		M		M		M		M		M	
YHTEENSÄ TOTALT - TOTAL	3424	0.68	1653	2256	1082	827	414	37	5	304	152	2513	1323	561	301	226	134
- 4	274	0.84	147	274	147	-	-	-	-	-	-	159	77	38	16	62	36
5- 9	186	0.59	88	186	88	-	-	-	-	-	-	145	61	27	15	36	16
10-14	146	0.45	64	146	64	-	-	-	-	-	-	138	67	14	8	5	2
15-19	228	0.71	88	218	88	10	-	-	-	-	-	151	64	33	12	9	4
20-24	667	2.13	267	605	248	61	18	-	-	1	1	323	133	105	47	25	15
25-29	626	1.69	294	454	235	144	55	-	-	28	4	406	225	103	61	27	19
30-34	406	1.07	213	191	101	169	87	2	-	44	25	298	174	64	42	17	9
35-39	290	0.73	160	94	48	143	83	1	-	52	29	263	163	37	24	18	14
40-44	207	0.49	121	54	36	92	54	1	-	60	31	194	115	37	22	7	4
45-49	155	0.39	85	16	13	80	45	3	1	56	26	140	91	28	19	13	10
50-54	83	0.29	50	11	8	43	25	4	1	25	16	81	44	21	12	2	2
55-59	56	0.22	35	4	4	30	21	2	-	20	10	39	27	13	9	3	2
60-64	28	0.11	11	1	1	16	6	3	1	8	3	61	29	9	5	1	1
65-69	32	0.14	18	2	1	21	13	5	-	4	4	61	29	11	3	1	-
70-	40	0.08	12	-	-	18	7	16	2	6	3	54	24	21	6	-	-

1) o/oo vastaavasta keskväkiluvusta - På 1 000 av motsvarande medelfolkmängd - Per 1 000 respective mean population

93. MUISTA POHJOISMAISTA MUUTTANEET TULOLÄÄNIN, LÄHTÖMAAN, SIVIILISÄÄDYN JA SUKUPUOLEN MUKAAN 1993
 INVANDRARE FRÅN ÖVRIGA NORDEN EFTER INVANDRINGSLÄN, UTVANDRINGSLAND, CIVILSTÄND OCH KÖN 1993
 IMMIGRANTS FROM OTHER NORDIC COUNTRIES BY PROVINCE OF IMMIGRATION, COUNTRY OF EMIGRATION, MARITAL STATUS AND SEX 1993

TULOLÄÄNI INVANDRINGSLÄN PROVINCE OF IMMIGRATION	KAIKKI MUUTTANEET ALLA INVANDRARE ALL IMMIGRANTS		LÄHTÖMAA - UTVANDRINGSLAND - COUNTRY OF EMIG.								SIVIILISÄÄTY - CIVILST. - MARITAL ST.					
			RUOTSI SVERIGE SWEDEN		NORJA NORGE NORWAY		TANSKA DANMARK DENMARK		ISLANTI ISLAND ICELAND		NAIMATTOMAT OGIFTA SINGLE IKÄ - ÅLDER AGE 15-		NAIMISSA GIFTA MARRIED		LESKET JA ER. ÄNKOR. ÄNKL. FRÅNSKILDA WIDOWED AND DIVORCED	
			M	M	M	M	M	M	M	M	M	M	M	M	M	M
KOKO MAA - HELA LANDET	3300	1758	2857	529	160	80	256	133	27	16	1451	793	823	448	402	219
KAUPUNGIT - STÄDER	2410	1257	2049	071	121	62	217	111	23	13	1064	566	608	324	279	147
MUUT KUNNAT - ÖVRIGA KOMMUNER	890	501	808	458	39	18	39	22	4	3	387	227	215	124	123	72
UUDENMAAN - NYLANDS	1032	539	833	436	61	30	127	65	11	8	449	226	267	153	131	72
KAUPUNGIT - STÄDER	920	481	742	385	56	29	112	59	10	8	410	207	234	135	116	64
PÄÄKAUPUNKISEUTU - HUVUDSTADSREGIONEN 1)	738	385	578	298	44	24	108	57	8	6	335	164	192	113	98	55
MUUT KUNNAT - ÖVRIGA KOMMUNER	112	58	91	51	5	1	15	6	1	-	39	19	33	18	15	8
TURUN JA PORIN - ÅBO OCH BJÖRNEBORGS	430	248	362	206	19	11	41	26	8	5	179	111	117	62	46	27
KAUPUNGIT - STÄDER	340	192	285	159	14	9	35	21	6	3	137	84	100	53	31	17
MUUT KUNNAT - ÖVRIGA KOMMUNER	90	56	77	47	5	2	6	5	2	2	42	27	17	9	15	10
HÄMEEN - TAVASTEHUS	299	151	253	130	8	6	33	14	5	1	117	60	87	47	36	18
KAUPUNGIT - STÄDER	219	107	179	90	7	5	28	11	5	1	83	42	69	37	25	11
MUUT KUNNAT - ÖVRIGA KOMMUNER	80	44	74	40	1	1	5	3	-	-	34	18	18	10	11	7
KYMEN - KYMENE	115	50	94	43	11	4	10	3	-	-	42	21	32	14	13	6
KAUPUNGIT - STÄDER	83	35	64	30	10	3	9	2	-	-	34	14	21	8	11	6
MUUT KUNNAT - ÖVRIGA KOMMUNER	32	15	30	13	1	1	1	1	-	-	8	7	11	6	2	-
MIKKELIN - S:T MICHELS	56	31	53	30	-	-	3	1	-	-	30	16	7	4	9	7
KAUPUNGIT - STÄDER	35	17	34	17	-	-	1	-	-	-	18	9	5	3	4	2
MUUT KUNNAT - ÖVRIGA KOMMUNER	21	14	19	13	-	-	2	1	-	-	12	7	2	1	5	5
POHJOIS-KARJALAN - NORRA KARELENS	63	37	56	34	4	2	3	1	-	-	36	24	7	7	11	2
KAUPUNGIT - STÄDER	38	21	33	18	2	2	3	1	-	-	18	12	4	4	9	2
MUUT KUNNAT - ÖVRIGA KOMMUNER	25	16	23	16	2	-	-	-	-	-	18	12	3	3	2	-
KUOPION - KUOPIO	78	45	71	40	1	-	6	5	-	-	25	13	24	15	11	10
KAUPUNGIT - STÄDER	58	28	51	23	1	-	6	5	-	-	20	8	18	10	5	4
MUUT KUNNAT - ÖVRIGA KOMMUNER	20	17	20	17	-	-	-	-	-	-	5	5	6	5	6	6
KESKI-SUOMEN - MELLERSTA FINLANDS	120	56	112	52	1	-	7	4	-	-	52	27	22	10	10	4
KAUPUNGIT - STÄDER	65	29	62	28	1	-	2	1	-	-	30	13	11	5	3	2
MUUT KUNNAT - ÖVRIGA KOMMUNER	55	27	50	24	-	-	5	3	-	-	22	14	11	5	7	2
VAASAN - VASA	389	205	362	190	10	6	16	9	1	-	183	107	84	40	56	28
KAUPUNGIT - STÄDER	248	133	225	119	7	5	15	9	1	-	122	72	52	24	35	18
MUUT KUNNAT - ÖVRIGA KOMMUNER	141	72	137	71	3	1	1	-	-	-	61	35	32	16	21	10
OULUN - ULEÅBORGS	249	134	235	126	9	5	5	3	-	-	113	63	62	35	26	14
KAUPUNGIT - STÄDER	130	66	122	62	5	3	3	1	-	-	61	32	34	19	10	4
MUUT KUNNAT - ÖVRIGA KOMMUNER	119	68	113	64	4	2	2	2	-	-	52	31	28	16	16	10
LAPIN - LAPPLANDS	338	196	306	180	32	16	-	-	-	-	149	89	94	49	37	23
KAUPUNGIT - STÄDER	199	112	184	106	15	6	-	-	-	-	83	52	48	19	24	14
MUUT KUNNAT - ÖVRIGA KOMMUNER	139	84	122	74	17	10	-	-	-	-	66	37	46	30	13	9
AHVENANMAAN MAAKUNTA - LANDSKAPET ÅLAND	131	66	120	62	4	-	5	2	2	2	76	36	20	12	16	8
KAUPUNKI - STAD	75	36	68	34	3	-	3	1	1	1	48	21	12	7	6	3
MUUT KUNNAT - ÖVRIGA KOMMUNER	56	30	52	28	1	-	2	1	1	1	28	15	8	5	10	5

LIST OF TERMS
 KAUPUNGIT - URBAN MUNICIPALITIES, MUUT KUNNAT - RURAL MUNICIPALITIES

1) Helsinki - Helsingfors, Espoo - Esbo, Kauniainen - Grankulla, Vantaa - Vanda

94. MUIHIN POHJOISMAIHIN MUUTTANEET LÄHTÖLÄÄNIN, TULOmaan, SIVIILISÄÄDYN JA SUKUPUOLEN MUKAAN 1993
 UTVANDRARE TILL ÖVRIGA NORDEN EFTER UTVANDRINGSLÄN, INVANDRINGSLAND, CIVILSTÄND OCH KÖN 1993
 EMIGRANTS TO OTHER NORDIC COUNTRIES BY PROVINCE OF EMIGRATION, COUNTRY OF IMMIGRATION, MARITAL STATUS AND SEX 1993

LÄHTÖLÄÄNI UTVANDRINGSLÄN PROVINCE OF EMIGRATION	KAIKKI MUUTTANEET ALLA UTVANDRARE ALL EMIGRANTS		TULOmaa - INVANDRINGSLAND - COUNTRY OF IMMIG.								SIVIILISÄÄTY - CIVILST. - MARITAL ST.					
			RUOTSI SVERIGE SWEDEN		NORJA NORGE NORWAY		TANSKA DANMARK DENMARK		ISLANTI ISLAND ICELAND		NAIMATTOMAT OGIFTA SINGLE IKÄ - ÄLDER AGE 15-		NAIMISSISSA GIFTA MARRIED		LESKET JA ER. ÄNKOR, ÄNK. FRÄNSKILDA WIDOWED AND DIVORCED	
				M		M		M		M		M		M		M
KOKO MAA - HELA LANDET	3424	1653	2772	338	341	167	286	137	25	11	1650	783	1183	602	414	192
KAUPUNGIT - STÄDER	2483	1207	2004	975	228	112	228	110	23	10	1183	562	871	450	302	140
MUUT KUNNAT - ÖVRIGA KOMMUNER	941	446	768	363	113	55	58	27	2	1	467	221	312	152	112	52
UUDENMAAN - NYLANDS	1184	565	921	435	97	49	150	74	16	7	498	222	490	255	139	65
KAUPUNGIT - STÄDER	1026	495	795	377	84	44	132	67	15	7	434	197	425	225	117	53
PÄÄKAUPUNKISEUTU - HUUVSTADSREGIONEN 1)	886	423	676	315	76	42	119	59	15	7	365	164	383	203	101	41
MUUT KUNNAT - ÖVRIGA KOMMUNER	158	70	126	58	13	5	18	7	1	-	64	25	65	30	22	12
TURUN JA PORIN - ÅBO OCH BJÖRNEBORGS	388	205	334	178	33	16	20	11	1	-	183	91	147	84	42	20
KAUPUNGIT - STÄDER	300	167	261	148	20	10	18	9	1	-	139	75	112	65	35	19
MUUT KUNNAT - ÖVRIGA KOMMUNER	88	38	73	30	13	6	2	2	-	-	44	16	35	19	7	1
HÄMEEN - TAVASTEHUS	273	149	221	122	17	7	32	19	3	1	138	78	86	44	33	20
KAUPUNGIT - STÄDER	216	116	175	95	13	4	25	16	3	1	109	60	69	36	25	13
MUUT KUNNAT - ÖVRIGA KOMMUNER	57	33	46	27	4	3	7	3	-	-	29	18	17	8	8	7
KYMEN - KYMENE	94	37	57	23	20	8	17	6	-	-	41	17	31	12	15	6
KAUPUNGIT - STÄDER	74	32	47	20	11	6	16	6	-	-	29	15	26	9	13	6
MUUT KUNNAT - ÖVRIGA KOMMUNER	20	5	10	3	9	2	1	-	-	-	12	2	5	3	2	-
MIKKELIN - S:T MICHELS	39	18	33	16	2	2	4	-	-	-	20	9	10	5	8	4
KAUPUNGIT - STÄDER	18	7	15	6	1	1	2	-	-	-	10	3	1	1	7	3
MUUT KUNNAT - ÖVRIGA KOMMUNER	21	11	18	10	1	1	2	-	-	-	10	6	9	4	1	1
POHJOIS-KARJALAN - NORRA KARELENS	50	20	44	18	5	2	1	-	-	-	21	10	14	6	14	4
KAUPUNGIT - STÄDER	35	15	31	13	4	2	-	-	-	-	16	9	12	5	6	1
MUUT KUNNAT - ÖVRIGA KOMMUNER	15	5	13	5	1	-	1	-	-	-	5	1	2	1	8	3
KUOPION - KUOPIO	67	35	50	26	11	6	6	3	-	-	32	18	26	11	8	5
KAUPUNGIT - STÄDER	37	22	27	17	7	4	3	1	-	-	16	10	17	9	4	3
MUUT KUNNAT - ÖVRIGA KOMMUNER	30	13	23	9	4	2	3	2	-	-	16	8	9	2	4	2
KESKI-SUOMEN - MELLERSTA FINLANDS	125	65	102	53	6	4	16	8	1	-	63	31	37	20	17	9
KAUPUNGIT - STÄDER	69	32	61	29	5	3	2	-	1	-	35	13	20	9	11	8
MUUT KUNNAT - ÖVRIGA KOMMUNER	56	33	41	24	1	1	14	8	-	-	28	18	17	11	6	1
VAASAN - VASA	465	194	391	162	46	20	27	12	1	-	252	107	133	57	58	21
KAUPUNGIT - STÄDER	283	118	228	97	33	13	21	8	1	-	155	61	81	39	36	13
MUUT KUNNAT - ÖVRIGA KOMMUNER	182	76	163	65	13	7	6	4	-	-	97	46	52	18	22	8
OULUN - ULEÅBORGS	215	109	188	99	20	8	7	2	-	-	117	61	61	32	20	10
KAUPUNGIT - STÄDER	131	60	111	53	14	5	6	2	-	-	79	36	29	16	9	3
MUUT KUNNAT - ÖVRIGA KOMMUNER	84	49	77	46	6	3	1	-	-	-	38	25	32	16	11	7
LAPIN - LAPPLANDS	347	175	271	134	71	38	4	2	1	1	162	85	117	60	44	19
KAUPUNGIT - STÄDER	199	97	168	81	27	14	3	1	1	1	92	51	62	28	31	12
MUUT KUNNAT - ÖVRIGA KOMMUNER	148	78	103	53	44	24	1	1	-	-	70	34	55	32	13	7
AHVENANMAAN MAAKUNTA - LANDSKAPET ÅLAND	177	81	160	72	13	7	2	-	2	2	123	54	31	16	16	9
KAUPUNKI - STAD	95	46	85	39	9	6	-	-	1	1	69	32	17	8	8	6
MUUT KUNNAT - ÖVRIGA KOMMUNER	82	35	75	33	4	1	2	-	1	1	54	22	14	8	8	3

LIST OF TERMS
 KAUPUNGIT - URBAN MUNICIPALITIES, MUUT KUNNAT - RURAL MUNICIPALITIES

1) Helsinki - Helsingfors, Espoo - Esbo, Kauniainen - Grankulla, Vantaa - Vanda

95. MUISTA POHJOISMAISTA MUUTTANEET TULOLÄÄNIN, IÄN JA SUKUPUOLEN MUKAAN 1993
 INVANDRARE FRÅN ÖVRIGA NORDEN EFTER INVANDRINGSLÄN, ÅLDER OCH KÖN 1993
 IMMIGRANTS FROM OTHER NORDIC COUNTRIES BY PROVINCE OF IMMIGRATION, AGE AND SEX 1993

TULOLÄÄNI INVANDRINGSLÄN PROVINCE OF IMMIGRATION	KAIKKI MUUTTANEET ALLA INVANDRARE ALL IMMIGRANTS		IKÄ - ÅLDER - AGE													
			-14		15-19		20-24		25-29		30-44		45-64		65-	
			M		M		M		M		M		M		M	
KOKO MAA - HELA LANDET	3300	1758	624	298	193	80	453	195	536	305	935	567	411	251	148	62
KAUPUNGIT - STÄDER	2410	1257	459	220	128	53	341	137	426	236	682	411	280	164	94	36
MUUT KUNNAT - ÖVRIGA KOMMUNER	890	501	165	78	65	27	112	58	110	69	253	156	131	87	54	26
UUDENMAAN - NYLANDS	1032	539	185	88	39	15	140	62	174	89	331	199	128	74	35	12
KAUPUNGIT - STÄDER	920	481	160	75	34	14	125	53	161	83	299	183	111	64	30	9
PÄÄKAUPUNKISEUTU - HUJUDSTADSREGIONEN 1)	738	385	113	53	23	10	105	43	131	65	248	149	95	60	23	5
MUUT KUNNAT - ÖVRIGA KOMMUNER	112	58	25	13	5	1	15	9	13	6	32	16	17	10	5	3
TURUN JA PORIN - ÅBO OCH BJÖRNEBORGS	430	248	88	48	28	15	54	23	79	50	111	75	51	30	19	7
KAUPUNGIT - STÄDER	340	192	72	38	18	10	46	20	64	39	88	57	36	22	16	6
MUUT KUNNAT - ÖVRIGA KOMMUNER	90	56	16	10	10	5	8	3	15	11	23	18	15	8	3	1
HÄMEEN - TAVASTEHUS	299	151	59	26	17	7	41	14	46	26	84	50	39	22	13	6
KAUPUNGIT - STÄDER	219	107	42	17	10	4	29	9	38	21	63	36	27	14	10	6
MUUT KUNNAT - ÖVRIGA KOMMUNER	80	44	17	9	7	3	12	5	8	5	21	14	12	8	3	-
KYMEN - KYMENE	115	50	28	9	4	-	12	1	23	14	24	12	19	13	5	1
KAUPUNGIT - STÄDER	83	35	17	7	3	-	11	-	19	11	17	9	13	8	3	-
MUUT KUNNAT - ÖVRIGA KOMMUNER	32	15	11	2	1	-	1	1	4	3	7	3	6	5	2	1
MIKKELIN - S:T MICHELS	56	31	10	4	3	-	13	8	4	3	22	13	2	2	2	1
KAUPUNGIT - STÄDER	35	17	8	3	2	-	7	5	2	1	15	8	-	-	1	-
MUUT KUNNAT - ÖVRIGA KOMMUNER	21	14	2	1	1	-	6	3	2	2	7	5	2	2	1	1
POHJOIS-KARJALAN - NORRA KARELENS	63	37	9	4	3	1	11	6	5	5	22	14	11	6	2	1
KAUPUNGIT - STÄDER	38	21	7	3	1	-	9	5	2	2	13	8	5	2	1	1
MUUT KUNNAT - ÖVRIGA KOMMUNER	25	16	2	1	2	1	2	1	3	3	9	6	6	4	1	-
KUOPION - KUOPIO	78	45	18	7	8	4	7	4	6	3	29	19	9	7	1	1
KAUPUNGIT - STÄDER	58	28	15	6	7	3	4	1	6	3	21	12	5	3	-	-
MUUT KUNNAT - ÖVRIGA KOMMUNER	20	17	3	1	1	1	3	3	-	-	8	7	4	4	1	1
KESKI-SUOMEN - MELLERSTA FINLANDS	120	56	36	15	7	2	6	2	21	11	35	17	11	8	4	1
KAUPUNGIT - STÄDER	65	29	21	9	4	-	3	-	14	7	18	9	5	4	-	-
MUUT KUNNAT - ÖVRIGA KOMMUNER	55	27	15	6	3	2	3	2	7	4	17	8	6	4	4	1
VAASAN - VASA	389	205	66	30	25	11	61	29	72	40	94	56	38	26	33	13
KAUPUNGIT - STÄDER	248	133	39	19	15	6	41	19	46	27	58	35	28	19	21	8
MUUT KUNNAT - ÖVRIGA KOMMUNER	141	72	27	11	10	5	20	10	26	13	36	21	10	7	12	5
OULUN - ULEÅBORGS	249	134	48	22	20	8	27	13	36	20	63	40	37	21	18	10
KAUPUNGIT - STÄDER	130	66	25	11	10	4	12	4	29	14	26	19	22	11	6	3
MUUT KUNNAT - ÖVRIGA KOMMUNER	119	68	23	11	10	4	15	9	7	6	37	21	15	10	12	7
LAPIN - LAPPLANDS	338	196	58	35	30	13	47	21	54	32	92	59	42	27	15	9
KAUPUNGIT - STÄDER	199	112	44	27	19	10	29	12	35	21	48	29	19	10	5	3
MUUT KUNNAT - ÖVRIGA KOMMUNER	139	84	14	8	11	3	18	9	19	11	44	30	23	17	10	6
AHVENANMAAN MAAKUNTA - LANDSKAPET ÅLAND	131	66	19	10	9	4	34	12	16	12	28	13	24	15	1	-
KAUPUNKI - STAD	75	36	9	5	5	2	25	9	10	7	16	6	9	7	1	-
MUUT KUNNAT - ÖVRIGA KOMMUNER	56	30	10	5	4	2	9	3	6	5	12	7	15	8	-	-

LIST OF TERMS

KAUPUNGIT - URBAN MUNICIPALITIES, MUUT KUNNAT - RURAL MUNICIPALITIES

1) Helsinki - Helsingfors, Espoo - Esbo, Kauniainen - Grankulla, Vantaa - Vanda

96. MUIHIN POHJOISMAIHIN MUUTTANEET LÄHTÖLÄÄNIN, IÄN JA SUKUPUOLEN MUKAAN 1993
 UTVANDRARE TILL ÖVRIGA NORDEN EFTER UTVANDRINGSLÄN, ÅLDER OCH KÖN 1993
 EMIGRANTS TO OTHER NORDIC COUNTRIES BY PROVINCE OF EMIGRATION, AGE AND SEX 1993

LÄHTÖLÄÄNI UTVANDRINGSLÄN PROVINCE OF EMIGRATION	KAIKKI MUUTTANEET ALLA UTVANDRARE ALL EMIGRANTS		IKÄ - ÅLDER - AGE													
			-14		15-19		20-24		25-29		30-44		45-64		65-	
				M		M		M		M		M		M		M
KOKO MAA - HELA LANDET	3424	1653	606	299	228	88	667	267	626	294	903	494	322	181	72	30
KAUPUNGIT - STÄDER	2483	1207	437	226	140	59	471	184	499	233	665	364	217	121	54	20
MUUT KUNNAT - ÖVRIGA KOMMUNER	941	446	169	73	88	29	196	83	127	61	238	130	105	60	18	10
UUDENMAAN - NYLANDS	1184	565	238	118	51	22	160	50	226	106	389	205	97	56	23	8
KAUPUNGIT - STÄDER	1026	495	201	101	39	20	142	43	207	99	338	181	76	43	23	8
PÄÄKAUPUNKISEUTU - HUJUDSTADSREGIONEN 1)	886	423	170	87	27	15	120	33	186	88	297	157	70	37	16	6
MUUT KUNNAT - ÖVRIGA KOMMUNER	158	70	37	17	12	2	18	7	19	7	51	24	21	13	-	-
TURUN JA PORIN - ÅBO OCH BJÖRNEBORGS	388	205	77	47	22	6	83	35	72	39	96	57	28	17	10	4
KAUPUNGIT - STÄDER	300	167	64	39	10	3	65	29	59	34	75	46	21	13	6	3
MUUT KUNNAT - ÖVRIGA KOMMUNER	88	38	13	8	12	3	18	6	13	5	21	11	7	4	4	1
HÄMEEN - TAVASTEHUS	273	149	40	18	18	6	51	30	62	29	71	45	29	19	2	2
KAUPUNGIT - STÄDER	216	116	33	17	11	4	43	27	52	23	52	30	25	15	-	-
MUUT KUNNAT - ÖVRIGA KOMMUNER	57	33	7	1	7	2	8	3	10	6	19	15	4	4	2	2
KYMEN - KYMENE	94	37	18	9	10	2	14	4	16	5	22	10	12	7	2	-
KAUPUNGIT - STÄDER	74	32	15	8	6	1	11	4	13	5	18	8	9	6	2	-
MUUT KUNNAT - ÖVRIGA KOMMUNER	20	5	3	1	4	1	3	-	3	-	4	2	3	1	-	-
MIKKELIN - S:IT MICHELS	39	18	6	1	3	2	10	5	3	-	13	8	3	2	1	-
KAUPUNGIT - STÄDER	18	7	1	-	-	-	5	1	2	-	6	4	3	2	1	-
MUUT KUNNAT - ÖVRIGA KOMMUNER	21	11	5	1	3	2	5	4	1	-	7	4	-	-	-	-
POHJOIS-KARJALAN - NORRA KARELENS	50	20	6	1	3	2	11	2	5	1	13	8	11	5	1	1
KAUPUNGIT - STÄDER	35	15	3	-	2	2	8	1	3	1	10	6	9	5	-	-
MUUT KUNNAT - ÖVRIGA KOMMUNER	15	5	3	1	1	-	3	1	2	-	3	2	2	-	1	1
KUOPION - KUOPIO	67	35	10	6	5	3	10	4	14	8	18	7	6	5	4	2
KAUPUNGIT - STÄDER	37	22	5	4	3	2	6	4	8	4	9	4	4	3	2	1
MUUT KUNNAT - ÖVRIGA KOMMUNER	30	13	5	2	2	1	4	-	6	4	9	3	2	2	2	1
KESKI-SUOMEN - MELLERSTA FINLANDS	125	65	20	11	11	4	23	11	24	11	32	18	12	7	3	3
KAUPUNGIT - STÄDER	69	32	7	3	6	1	13	6	16	6	19	10	6	4	2	2
MUUT KUNNAT - ÖVRIGA KOMMUNER	56	33	13	8	5	3	10	5	8	5	13	8	6	3	1	1
VAASAN - VASA	465	194	76	34	44	17	128	46	87	39	72	35	48	20	10	3
KAUPUNGIT - STÄDER	283	118	43	23	28	12	78	25	62	26	39	20	27	11	6	1
MUUT KUNNAT - ÖVRIGA KOMMUNER	182	76	33	11	16	5	50	21	25	13	33	15	21	9	4	2
OULUN - ULEÅBORGS	215	109	37	20	15	5	51	24	38	17	56	36	15	6	3	1
KAUPUNGIT - STÄDER	131	60	22	11	10	3	30	12	28	10	31	21	7	2	3	1
MUUT KUNNAT - ÖVRIGA KOMMUNER	84	49	15	9	5	2	21	12	10	7	25	15	8	4	-	-
LAPIN - LAPPLANDS	347	175	64	29	27	13	66	36	53	24	86	45	41	24	10	4
KAUPUNGIT - STÄDER	199	97	36	17	16	9	36	19	34	17	48	22	21	10	8	3
MUUT KUNNAT - ÖVRIGA KOMMUNER	148	78	28	12	11	4	30	17	19	7	38	23	20	14	2	1
AHVENANMAAN MAAKUNTA - LANDSKAPET ÅLAND	177	81	14	5	19	6	60	20	26	15	35	20	20	13	3	2
KAUPUNKI - STAD	95	46	7	3	9	2	34	13	15	8	20	12	9	7	1	1
MUUT KUNNAT - ÖVRIGA KOMMUNER	82	35	7	2	10	4	26	7	11	7	15	8	11	6	2	1

LIST OF TERMS

KAUPUNGIT - URBAN MUNICIPALITIES, MUUT KUNNAT - RURAL MUNICIPALITIES

1) Helsinki - Helsingfors, Espoo - Esbo, Kauniainen - Grankulla, Vantaa - Vanda

97. MUISTA POHJOISMAISTA MUUTTANEET SYNTYMÄPAIKAN JA TULOLÄÄNIN MUKAAN 1993
 INVANDRARE FRÅN ÖVRIGA NORDEN EFTER FÖDELSEORT OCH INVANDRINGSLÄN 1993
 IMMIGRANTS FROM OTHER NORDIC COUNTRIES BY BIRTH-PLACE AND PROVINCE OF IMMIGRATION 1993

SYNTYMÄPAIKKA FÖDELSEORT BIRTH-PLACE	YHTEENSÄ TOTALT TOTAL	TULOLÄÄNI - INVANDRINGSLÄN - PROVINCE OF IMMIGRATION											AHVENANMAA ÅLAND
		UUDENMAAN NYLANDS	TURUN- PORIN ÅBO OCH BJÖRNEB	HÄMEEN- TAVASTE- HUS	KYMMEN KYMENE	MIKKELIN S:T MICHELS	POHJOIS- KARJALAN NORRA KARELENS	KUOPION KUPIO	KESKI- SUOMEN MELL. FINL.	VAASAN VASA	OULUN ULEÅ- BORGS	LAPIN LAPPLANDS	
SUOMI - FINLAND	2571	797	348	243	91	43	50	70	87	294	202	265	81
UUDENMAAN - NYLANDS	526	410	30	21	15	6	3	6	5	14	3	6	7
TURUN JA PORIN - ÅBO OCH BJÖRNEBORGS	314	60	198	14	5	1	-	3	3	12	6	5	7
HÄMEEN - TAVASTE- HUS	244	55	18	128	4	2	-	2	2	15	8	9	1
KYMMEN - KYMENE	116	37	13	7	50	2	1	3	-	1	-	2	-
MIKKELIN - S:T MICHELS	69	19	5	7	5	22	-	4	3	2	-	1	1
P-KARJALAN - N. KARELENS	103	35	3	5	2	3	36	8	2	3	4	2	-
KUOPION - KUPIO	98	27	7	9	-	3	1	36	4	5	3	2	1
KESKI-SUOMEN - MELL. FINL.	111	30	11	5	1	2	-	-	50	4	5	3	-
VAASAN - VASA	325	25	33	26	2	-	2	3	9	213	4	4	4
OULUN - ULEÅBORGS	282	48	13	12	-	1	3	4	5	14	156	24	2
LAPIN - LAPPLANDS	283	34	8	5	4	1	1	3	3	7	11	205	1
AHVENANMAAN MAAKUNTA LANDSKAPET ÅLAND	58	1	1	-	-	-	-	-	-	-	-	-	56
LUOV. ALUE - AVTRÄDDA OMRÅDEN - CEDED TERRIT.	38	16	8	3	3	-	1	-	1	3	2	1	-
TUNT. - OKÄNT - UNKNOWN	4	-	-	1	-	-	-	-	-	-	-	1	1
MUU POHJOISMAA IKÄ 1) ANNAT NORDISKT LAND -14	580	172	78	40	19	9	12	6	29	78	33	64	40
OTHER NORDIC COUNTRY 15-	312	78	44	21	17	6	7	2	27	44	23	36	7
MUU MAA - ANNAT LAND - OTHER COUNTRY	268	94	34	19	2	3	5	4	2	34	10	28	33
YHTEENSÄ - TOTALT - TOTAL	3300	1032	437	292	115	56	63	78	120	389	249	338	131

1) Ålder - Age

98. MUIHIN POHJOISMAIHIN MUUTTANEET 1) KOULUTUSASTEEN, SUKUPUOLEN JA LÄHTÖLÄÄNIN MUKAAN 1993
 UTVANDRARE 1) TILL ÖVRIGA NORDEN EFTER UTBILDNINGSNIVÅ, KÖN OCH UTVANDRINGSLÄN 1993
 EMIGRANTS 1) TO OTHER NORDIC COUNTRIES BY LEVEL OF EDUCATION, SEX AND PROVINCE OF EMIGRATION 1993

LÄÄNI LÄN PROVINCE	YHTEENSÄ TOTALT TOTAL	PERUSASTEEN JÄLKEINEN KOULUTUSASTE UTBILDNINGSNIVÅ EFTER GRUNDNIVÅ LEVEL OF EDUCATION AFTER BASIC EDUCATION						PERUSASTE TAI TUNTEMATON GRUNDNIVÅ ELLER OKÄND BASIC EDUCATION OR UNKNOWN		
		ALEMPI KESKIASTE LÄGRE MELLANNIVÅ LOWER LEVEL OF UPPER SECONDARY EDUCATION 3)		YLEMPI KESKIASTE HÖGRE MELLANNIVÅ UPPER LEVEL OF UPPER SECONDARY EDUCATION 4)		KORKEA-ASTE HÖGRE NIVÅ HIGHER EDUCATION 5)		2)		
		M	M	M	M	M	M	M	M	
KOKO MAA - HELA LANDET WHOLE COUNTRY	2801	1345	343	206	858	310	523	241	1077	588
KAUPUNGIT - STÄDER - URBAN MUNICIPALITIES	2031	971	231	127	650	251	419	200	731	393
MUUT KUNNAT - ÖVRIGA KOMMUNER - RURAL MUNICIPAL.	770	374	112	79	208	59	104	41	346	195
UUDENMAAN - NYLANDS	937	442	75	42	303	105	253	127	306	168
TURUN JA PORIN - ÅBO OCH BJÖRNEBORGS	311	158	42	30	100	39	60	27	109	62
HÄMEEN - TAVASTE- HUS	232	131	26	17	80	36	37	21	89	57
KYMMEN - KYMENE	76	28	9	6	24	4	13	4	30	14
MIKKELIN - S:T MICHELS	33	17	6	4	9	3	6	3	12	7
POHJOIS-KARJALAN - NORRA KARELENS	44	19	9	2	13	1	3	2	19	14
KUOPION - KUPIO	57	29	7	3	14	5	10	5	26	16
KESKI-SUOMEN - MELLERSTA FINLANDS	105	54	12	8	21	7	19	7	53	32
VAASAN - VASA	388	160	50	27	136	46	67	22	135	65
OULUN - ULEÅBORGS	176	88	27	20	49	19	25	11	75	38
LAPIN - LAPPLANDS	281	144	52	34	60	23	18	4	151	83
AHVENANMAAN MAAKUNTA - LANDSKAPET ÅLAND	161	75	28	13	49	22	12	8	72	32

- 1) 16-vuotiaat ja heitä vanhemmat 1) 16-åringar och äldre
 2) Koulutusta -9 vuotta, kansa- keski- ja peruskoulun suorittaneet 2) Utbildningstid -9 år, t.ex. folk- mellan- och grundskola
 3) Koulutusta 10-11 vuotta, esim. apuhoitaja ja merkantti 3) Utbildningstid 10-11 år, t.ex. hjälpskötare och merkant
 4) Koulutusta 12 vuotta, esim. ylioppilas, merkonomi, teknikko 4) Utbildningstid 12 år, t.ex. studentexamen .. merkonom och tekniker
 5) Koulutusta 13- vuotta, esim. insinööri, farmaseutti ... tohtori 5) Utbildningstid 13- år, t.ex. ingenjör, farmaceut ... doktor
 1) Persons aged 16 and over 4) 12 years of ed., e.g. matriculation examination, teknigar
 2) -9 years of ed., e.g. primary, junior secondary and comprehensive sch. 4) 12 years of ed., e.g. matriculation examination, teknigar
 3) 10-11 years of ed., e.g. vocational or commercial school 5) 13- years of ed., e.g. engineer, pharmacist ... Ph.D.

99. SUOMEN KANSALAIKUUDEN SAANEET ULKOMAALAISET ENTISEN KANSALAIKUUDEN, IÄN JA SUKUPUOLEN MUKAAN 1993
UTLÄNNINGAR SOM FÅTT FINSKT MEDBORGARSKAP EFTER TIDIGARE MEDBORGARSKAP, ÅLDER OCH KÖN 1993
NATURALIZED ALIENS BY PREVIOUS CITIZENSHIP, AGE AND SEX 1993

ENTINEN KANSALAIKUUS TIDIGARE MEDBORGARSKAP PREVIOUS CITIZENSHIP	YHT. TOT. TOTAL	SUOMESSA SYNTYNEET FÖDDA I FINLAND BORN IN FINLAND	IKÄ - ÅLDER - AGE							YHT. TOT. TOTAL	SUOMESSA SYNTYNEET FÖDDA I FINLAND BORN IN FINLAND	IKÄ - ÅLDER - AGE						
			-17	18- 24	25- 34	35- 44	45- 54	55- 64	65-			-17	18- 24	25- 34	35- 44	45- 54	55- 64	65-
YHTEENSÄ - TOTALT - TOTAL	839	166	289	35	249	163	47	13	43	387	85	168	16	102	60	26	4	11
EUROOPPA - EUROPA - EUROPE	450	134	143	23	118	93	28	11	34	175	67	79	11	30	27	16	3	9
RUOTSI - SVERIGE - SWEDEN	109	68	26	14	27	24	9	3	6	59	37	14	6	16	14	8	1	-
NORJA - NORGE - NORWAY	5	2	2	1	2	-	-	-	-	2	1	1	-	1	-	-	-	-
ITALIA - ITALIEN - ITALY	5	2	4	-	1	-	-	-	-	2	1	1	-	1	-	-	-	-
KREIKKA - GREKLAND - GREECE	3	-	-	-	1	2	-	-	-	2	-	-	-	1	1	-	-	-
PUOLA - POLEN - POLAND	17	1	4	1	5	5	2	-	-	7	1	2	1	2	-	2	-	-
SAKSA - TYSKLAND - GERMANY	11	3	5	1	4	1	-	-	-	8	2	3	1	3	1	-	-	-
VENÄJÄ - RYSSLAND - RUSSIA	87	14	46	-	20	9	3	2	7	31	7	25	-	2	1	-	-	3
ENT. NL - SOVJETUNIONEN - USSR	158	21	22	4	52	42	14	4	20	38	6	16	2	3	4	6	1	6
VIRO - ESTLAND - ESTONIA	23	12	18	1	2	2	-	-	-	13	8	12	-	-	1	-	-	-
ISO-BRITANIA - STOR BRITANNIEN - UNITED KINGDOM	15	7	9	-	3	1	-	1	1	6	2	3	-	1	1	-	1	-
MUU EUROOPPA - ÖVRIGA EUROPA - REST OF EUROPE	17	4	7	1	2	6	-	1	-	7	2	2	1	1	3	-	-	-
AFRIKKA - AFRIKA - AFRICA	67	2	18	2	35	9	3	-	-	48	-	8	-	29	8	3	-	-
EGYPTI - EGYPTEN - EGYPT	12	-	-	-	10	1	-	-	-	12	-	-	-	10	1	1	-	-
ETIOPIA - ETIOPIEN - ETHIOPIA	15	-	15	-	-	-	-	-	-	8	-	8	-	-	-	-	-	-
GAMBIA	3	2	2	-	1	-	-	-	-	-	-	-	-	-	-	-	-	-
MAROKKO - MAROCKO - MOROCCO	19	-	-	-	15	4	-	-	-	18	-	-	-	14	4	-	-	-
MUU AFRIKKA - ÖVRIGA AFRIKA - REST OF AFRICA	18	-	1	2	9	4	2	-	-	10	-	-	-	5	3	2	-	-
AMERIKA - AMERIKA - AMERICA	44	6	32	1	4	5	1	-	1	28	5	22	1	1	3	1	-	-
USA - UNITED STATES	3	2	2	1	-	-	-	-	-	3	2	2	1	-	-	-	-	-
CHILE	3	-	1	-	1	1	-	-	-	2	-	1	-	1	-	-	-	-
KOLUMBIA - COLOMBIA	19	-	19	-	-	-	-	-	-	13	-	13	-	-	-	-	-	-
NIGARAGUA - NICARAGUA	3	-	3	-	-	-	-	-	-	1	-	1	-	-	-	-	-	-
PERU	5	-	2	-	2	1	-	-	-	2	-	1	-	1	-	-	-	-
VENEZUELA	4	-	1	-	1	2	-	-	-	1	-	-	-	1	-	-	-	-
MUU AMERIKA - ÖVRIGA AMERIKA - REST OF AMERICA	7	4	3	-	-	1	1	-	1	6	3	3	-	-	1	1	-	-
AASIA - ASIEN - ASIA	214	14	86	8	72	38	9	1	-	115	10	53	3	37	16	5	1	-
FILIPPIINIT - FILIPPINERNA - PHILIPPINES	19	2	3	2	6	6	2	-	-	6	1	2	1	1	1	1	-	-
INTIA - INDIEN - INDIA	17	2	6	1	7	3	-	-	-	10	2	3	1	5	1	-	-	-
IRAK - IRAQ	11	1	1	-	7	2	1	-	-	9	-	-	-	6	2	1	-	-
IRAN - ISLAMIC REPUBLIC OF IRAN	17	3	6	-	8	2	1	-	-	11	3	5	-	4	1	1	-	-
ISRAEL	7	1	1	1	3	2	-	-	-	5	1	1	-	3	1	-	-	-
JORDANIA - JORDANIEN - JORDAN	4	1	1	-	1	2	-	-	-	4	1	1	-	1	2	-	-	-
KIINA - KINA - CHINA	4	-	-	-	4	-	-	-	-	1	-	-	-	1	-	-	-	-
LIBANON - LEBANON	4	-	-	-	3	1	-	-	-	2	-	-	-	2	-	-	-	-
PAKISTAN	3	-	-	-	3	-	-	-	-	3	-	-	-	3	-	-	-	-
SRI LANKA	11	-	4	1	4	2	-	-	-	5	-	1	-	3	1	-	-	-
THAIMAA - THAILAND	33	1	25	-	6	2	-	-	-	16	-	16	-	-	-	-	-	-
VIETNAM - VIET NAM	79	3	37	3	18	15	5	1	-	40	2	23	1	7	6	2	1	-
MUU AASIA - ÖVRIGA ASIEN - REST OF ASIA	5	-	2	-	2	1	-	-	-	3	-	1	-	1	1	-	-	-
ILMAN KANSALAIKUUTTA - STATSLÖSA STATELESS	52	7	5	1	17	17	5	1	6	14	1	2	1	4	6	-	-	1
TUNTEMATON - OKÄND - UNKNOWN	11	2	5	-	3	1	1	-	1	6	1	4	-	1	-	1	-	-

100. SUOMEN KANSALAIKUUDEN SAANEET ULKOMAALAISET IÄN, SIVIILISÄÄDYN JA SUKUPUOLEN MUKAAN 1993
UTLÄNNINGAR SOM FÅTT FINSKT MEDBORGARSKAP EFTER ÅLDER, CIVILSTÄND OCH KÖN 1993
NATURALIZED ALIENS BY AGE, MARITAL STATUS AND SEX 1993

IKÄ ÅLDER AGE	YHT. TOT. TOTAL	SUKUPUOLI KÖN SEX		YHTEENSÄ TOTALT TOTAL	SUOMESSA SYNTYNEET DÄRÅV FÖDDA I FINLAND OF WHICH BORN IN FINLAND		NAIMATTOMAT OGIFTA SINGLE	NAIMISISSA GIFTA MARRIED		LESKET ÄNKLINGAR OCH ÄNKOR WIDOWED	ERONNEET FRÄNSKILDA DIVORCED			
		M	N/K/F		SUKUPUOLI - KÖN - SEX	SUKUPUOLI - KÖN - SEX		SUKUPUOLI - KÖN - SEX	SUKUPUOLI - KÖN - SEX		SUKUPUOLI - KÖN - SEX	SUKUPUOLI - KÖN - SEX		
		M	N/K/F	M	N/K/F	M	N/K/F	M	N/K/F	M	N/K/F	M	N/K/F	
YHTEENSÄ TOTALT TOTAL	839	387	452	166	85	81	213	160	146	221	3	20	25	51
0 - 4	146	84	62	56	33	23	84	62	-	-	-	-	-	-
5 - 9	68	41	27	11	6	5	41	27	-	-	-	-	-	-
10 - 14	53	28	25	4	2	2	28	25	-	-	-	-	-	-
15 - 19	43	26	17	6	4	2	26	17	-	-	-	-	-	-
20 - 24	14	5	9	2	1	1	4	3	1	6	-	-	-	-
25 - 29	89	27	62	7	2	5	3	12	22	43	-	1	2	6
30 - 34	160	75	85	10	9	1	11	2	57	71	-	1	7	11
35 - 39	95	37	58	11	7	4	4	4	29	46	-	-	4	8
40 - 44	68	23	45	11	6	5	3	1	16	27	1	1	3	16
45 - 49	27	13	14	4	4	-	3	-	7	10	-	1	3	3
50 - 54	20	13	7	5	4	1	5	-	5	3	-	1	3	3
55 - 59	10	1	9	2	-	2	-	1	1	7	-	1	-	-
60 - 64	3	3	-	1	1	-	1	-	1	-	-	-	1	-
65 - 69	12	5	7	10	3	7	-	2	3	2	1	1	1	2
70 - 74	12	2	10	12	2	10	-	3	2	3	-	2	-	2
75 - 79	10	3	7	5	-	5	-	-	1	1	1	6	1	-
80 -	9	1	8	9	1	8	-	1	1	2	-	5	-	-

LIITE 1 - BILAGA 1 - APPENDIX 1

Taulukko 14, huom. 3

ENSIMMÄISTEN AVIOLIITTOJEN KOKONAISAVIOITUVUUSLUKU

Luku kuvaa, kuinka monta promillea kaikista naisista solmii ellessään ensimmäisen avioliiton edellyttäen, että kukaan heistä ei kuole ja että kyseisen vuoden ikäryhmittäinen avioituneisuus ensimmäiseen avioliittoon on voimassa koko ajan näiden naisten kuoluessa ikäryhmään 15-74 vuotta.

Tabell 14, not 3

TOTALINDEX FÖR DET FÖRSTA ÄKTENSKAPET

Indexet visar hur många promille av alla kvinnor som ingår ett första äktenskap om ingen av dem dör och om andelen ingångna första äktenskap i de grupper som bildats efter ålder det aktuella året är oförändrad under hela den tid kvinnorna hör till åldersgruppen 15-74 år.

Table 14, note 3

TOTAL PERIOD FIRST MARRIAGE RATE

The figure indicates the proportion of women per thousand who will enter a first marriage while in the 15-74 age group, assuming that none of them will die before reaching the age of 74 and that the age-specific first marriage rates of the year in question will remain the same throughout the period the women belong to the 15-74 age group.

Taulukko 23, huom. 3

KOKONAISERONNEISUUSLUKU

Yhden vuoden eroista laskettu eronneisuuden tunnusluku. Eri ikäiset eroon päätyvät liitot suhteutetaan kaikkiin samana vuonna vihittyihin liittoihin. Esimerkiksi vuoden 1993 eronneista 30 vuotta naimisissa olleiden määrä suhteutetaan vuonna 1963 solmittujen avioliittojen määrään, 29 vuotta vanhat liitot vuoden 1964 vihittyihin jne. Näin saadaan eropromille kunkin ikäisille liitoille. Niiden summa on kokonaiseronneisuusluku. Luku kertoo kuinka suuri osa avioliitoista päätyisi eroon jos laskentavuoden eronneisuus säilyisi koko avioliiton keston ajan.

Tabell 23, not 3

TOTALINDEX FÖR ÄKTENSKAPSSKILLNADER

Nyckeltalet för äktenskapsskillnader baserat på äktenskapsskillnader under ett år. Äktenskap av olika ålder som slutar i äktenskapsskillnad ställs i relation till alla äktenskap som ingåtts under samma år. Av de par som skiljde sig år 1993 ställs t.ex. antalet par som varit gifta i 30 år i relation till antalet par som gift sig år 1963. På motsvarande sätt ställs antalet par som varit gifta i 29 år i relation till antalet par som gift sig år 1964 osv. På detta sätt får man fram hur många promille av äktenskap i olika ålder som slutat i äktenskapsskillnad. Summan av dessa är totalindexet för äktenskapsskillnader. Indexet visar hur stor del av äktenskapen som skulle sluta i äktenskapsskillnad om den benägenhet att skilja sig som gäller beräkningsåret var oförändrad hela äktenskapets lopp.

Table 23, note 3

TOTAL DIVORCE RATE

The total divorce rate is an index calculated from the divorces granted in one year. Ratios are calculated between the numbers of marriages contracted in different years and ending in divorce and the numbers of all marriages contracted the same year, respectively. For example, for couples divorced in 1993, a ratio is calculated between those married for 30 years and all couples married in 1963; between those married for 29 years and all couples married in 1964; and so on. The sum of these ratios, expressed per thousand, is the total divorce rate. It indicates the percentage of marriages that would end in divorce if the divorce rate of the reference year remained the same during the entire marriage.

Taulukko 33, huom 2. - Tabell 33, not 2 - Table 33, note 2

KUOLLEENA SYNTYNEET 1) AVIOISUUDEN JA SUKUPUOLEN MUKAAN 1961-93
DÖDFÖDDA 1) EFTER LEGITIMITET OCH KÖN 1961-93
STILLBIRTHS 1) BY LEGITIMACY AND SEX 1961-93

VUOSIKESKIARVO ÅRSMEDELTAL ANNUAL MEAN	KUOLLEENA SYNTYNEET - DÖDFÖDDA - STILLBIRTHS							
	YHTEENSÄ 2) TOTALT TOTAL			AVIOLAPSET I ÄKTENSKAP LEGITIMATE		AVIOTTOMAT UTOM ÄKTENSKAP ILLEGITIMATE		
	o/oo 2)		M	M		% 3)		M
1961-65	1053	12,9	568	982	528	71	6,7	40
1966-70	714	9,8	381	643	340	71	9,9	41
1971-75	450	7,3	234	402	210	48	10,7	24
1976-80	312	4,8	161	266	137	46	14,7	24
1981-85	258	4,0	136	210	109	49	18,8	27
1986-90	203	3,2	109	152	81	51	25,3	28
1984	260	4,0	144	201	116	59	22,7	28
1985	241	3,8	133	191	99	50	20,7	34
1986	193	3,2	94	143	67	50	25,9	27
1987	214	3,6	111	177	91	37	17,3	20
1988	214	3,4	120	157	88	57	26,6	32
1989	187	2,9	104	134	73	53	28,3	31
1990	206	3,1	115	148	85	58	28,2	30
1991	218	3,3	115	150	78	68	31,2	37
1992	196	2,9	96	134	67	62	31,6	29
1993	172	2,6	89	122	61	50	29,1	28

1) Kuolleena syntyneet , joilla raskauden kesto vähintään 28 viikkoa -
Dödfödda efter en graviditetstid på minst 28 veckor - Stillbirths
after a pregnancy lasting at least 28 weeks

2) o/oo syntyneistä - På 1000 födda - Per 1000 births

3) % kuolleena syntyneistä - Procent av dödfödda - Per cent of stillbirths

Taulukko 65, huom 5. - Tabell 65, not 5 - Table 65, note 5

IMEVÄISKUOLLEISUUS JA PERINATAALIKUOLLEISUUS 1988-1993
 SPÄDBARNSDÖDLIGHET OCH PERINATAL DÖDLIGHET 1988-1993
 INFANT MORTALITY AND PERINATAL MORTALITY 1988-1993

VUOSI ÅR YEAR	KUOLLEISUUS ENSIMMÄISENÄ ELINVUOROKAUTENA 1) 2) 3) DÖDLIGHET UNDER FÖRSTA LEVNADSDYGNET MORTALITY DURING THE FIRST DAY OF LIFE			ENSIMMÄISENÄ ELINVUORO- KAUTENA KUOLLEET 3) DÖDA UNDER FÖRSTA LEV- NADSDYGNET DEATHS DURING THE FIRST DAY OF LIFE			PERINATAALIKUOLLEISUUS 4) PERINATALDÖDLIGHET PERINATAL MORTALITY		
	YHT. TOTALT TOTAL	SUKUPUOLI - KÖN - SEX		YHT. TOTALT TOTAL	SUKUPUOLI - KÖN - SEX		YHT. TOTALT TOTAL	SUKUPUOLI - KÖN - SEX	
		M	N/K/F		M	N/K/F		M	N/K/F
1988	1.3	1.3	1.3	81	41	40	6.5	7.2	5.6
1989	1.3	1.5	1.1	80	47	33	6.3	6.9	5.7
1990	1.3	1.2	1.3	82	39	43	6.2	6.4	5.9
1991	1.6	1.7	1.5	106	58	48	6.8	7.4	6.1
1992	1.6	1.9	1.3	108	65	43	5.9	6.3	5.6
1993	1.2	1.4	1.0	80	47	33	5.2	5.6	4.8

1) Kuolleet kuolinsyyaineistosta - Döda enl. dödsorsaksmaterialet -
Deaths from cause-of-death data files.

2) 1 000 elävänä syntynyttä kohti - På 1 000 levande födda - Per 1 000 live births

3) Luku on laskettu kalenteripäivien mukaan - Siffran har beräknats efter kalenderdagar -
The figure has been calculated according to calendar days.

4) Kuolleena syntyneet + 1. elinviikkona kuolleet 1 000 syntynyttä kohti. Kuolleena synty-
neillä raskauden kesto vähintään 28 viikkoa.- Dödfödda + döda under 1:a levnadsveckan på
1 000 levande födda. Dödfödda efter en graviditetstid på minst 28 veckor.- Stillbirths +
deaths during the first week of life per 1 000 live births. Stillbirths after a
pregnancy lasting at least 28 weeks.

VALTIOT MAANOSITTAIN - STATER EFTER VÄRLDSDEL - COUNTRIES BY CONTINENT

EUROOPPA - EUROPA - EUROPE

SUOMI - FINLAND
 RUOTSI - SVERIGE - SWEDEN
 NORJA - NORGE - NORWAY
 TANSKA - DANMARK - DENMARK
 ISLANTI - ISLAND - ICELAND
 IRLANTI - IRLAND - IRELAND
 ISO-BRIT. - STORBRIIT. -
 UNITED KINGDOM
 ALANKOMAAT - NEDERLÄNDERNA -
 NETHERLANDS
 BELGIA - BELGIEN - BELGIUM
 ITÄVALTA - ÖSTERRIKE -
 AUSTRIA
 LIECHTENSTEIN
 LUXEMBURG - LUXEMBOURG
 SAKSA - TYSKLAND -
 GERMANY
 MONACO
 RANSKA - FRANKRIKE - FRANCE
 SVEITSI - SCHWEIZ -
 SWITZERLAND
 ALBANIA - ALBANIEN
 ANDORRA
 ESPANJA - SPANJEN - SPAIN
 ITALIA - ITALIEN - ITALY
 JUGOSLAVIA - JUGOSLAVIEN -
 JUGOSLAVIA
 KREIKKA - GREKLAND - GREECE
 MALTA
 PORTUGALI - PORTUGAL
 SAN MARINO
 VATIKAANI - VATIKAANSTATEN -
 VATICAN CITY STATE
 KROATIA - KROATIEN - CROATIA
 SLOVENIA - SLOVENIEN
 BOSNIA-HERZEGOVINA - BOSNIEN-HERCEG.-
 BOSNIA AND HERZEGOVINA
 MAKEDONIA - MACEDONIA
 BULGARIA - BULGARIEN
 SAKSAN DEM. TASAVALTA -
 TYSKA DEMOKRAT. REPUB. -
 GERMAN DEMOCR. REPUB.
 PUOLA - POLEN - POLAND
 ROMANIA - RUMÄNIEN
 TSEKKOSLOVAKIA - TJECKOSLOVAKIEN -
 CZECHOSLOVAKIA
 SLOVAKIA - SLOVAKIEN
 TSEKKI - TJECKIEN - CZECH REPUBLIK
 UNKARI - UNGERN - HUNGARY
 VIRO - ESTLAND - ESTONIA
 LATVIA - LETTLAND
 LIETTUA - LITAUEN - LITHUANIA
 FÄRSAARET - FÄRÖARNA - FAROE ISLANDS
 GIBRALTAR
 HUIPPUVUORET JA JAN MAYEN -
 SVALBARD OCH JAN MAYEN -
 SVALBARD AND JAN MAYEN ISLANDS
 AFRIKKA - AFRIKA - AFRICA
 BENIN
 ERITREA
 GAMBIA
 GHANA
 GUINEA
 LIBERIA
 MALI
 MAURITANIA
 NIGER
 NIGERIA
 NORSUNLUURANNIKKO -
 ELEFENBENSKUSTEN - IVORY COAST
 SENEGAL
 SIERRA LEONE
 TOGO
 BURKINA
 GUINEA-BISSAU
 KAP VERDE - CAPE VERDE
 BURUNDI
 ETIOPIA - ETIOPIEN -
 ETHIOPIA
 KENIA - KENYA
 MADAGASKAR - MADAGASCAR
 MALAWI
 MAURITIUS
 ZIMBABWE
 RUANDA - RWANDA
 SAMBIA - ZAMBIA
 SOMALIA
 TANSANIA - TANZANIA
 UGANDA
 MOSAMBIK - MOCAMBIQUE -
 MOZAMBIQUE
 KOMORIT - COMORERNA - COMOROS
 SEYCHELLIT - SEYCHELLES
 DJIBOUTI
 ALGERIA - ALGERIET
 LIBYA
 MAROKKO - MAROCKO -
 MAROCCO
 SUDAN

TUNISIA
 EGYPTI - EGYPTEN - EGYPT
 GABON
 KAMERUN - CAMEROON
 KESKI-AFRIKKA - CENTRALAFRIKA -
 CENTRAL AFRICAN REPUBLIC
 KONGO - CONGO
 ZAIRE
 PÄIVÄNTAS. GUINEA - EKVATORIAL GUINEA -
 EQUATORIAL GUINEA
 TSAD - CHAD
 ANGOLA
 SAO TOME JA OCH/AND PRINCIPE
 ETELÄ-AFRIKKA - SYDAFRIKA -
 SOUTH AFRICA
 BOTSWANA
 LESOTHO
 SWAZIMAA - SWAZILAND
 LANSI-SAHARA - VÄSTSAHARA -
 WESTERN SAHARA
 NAMIBIA
 RANSKAN ETELÄISET ALUEET -
 FRANSKA SYDLIGA TERRITORIER
 FRENCH SOUTHERN TERRITORIES
 REUNION
 SAINT HELENA
 AMERIKA - AMERIKA -
 AMERICA
 KANADA - CANADA
 USA - UNITED STATES
 BERMUDA
 GRÖNLANTI - GRÖNLAND -
 GREENLAND
 SAINT-PIERRE JA OCH/AND MIQUELON
 BOLIVIA
 BRASILIA - BRASILIEN -
 BRAZIL
 ECUADOR
 GUYANA
 KOLUMBIA - COLOMBIA
 PERU
 VENEZUELA
 SURINAME
 COSTA RICA
 GUATEMALA
 HONDURAS
 MEKSIKO - MEXICO
 NICARAGUA
 PANAMA
 EL SALVADOR
 ARGENTIINA - ARGENTINA
 CHILE
 PARAGUAY
 URUGUAY
 BARBAROS
 DOMINIKAAININ TASAVALTA -
 DOMINIKANSKA REPUBLIKEN -
 DOMINICAN REPUBLIC
 HAITI
 JAMAICA - JAMAICA
 KUUBA - CUBA
 TRINIDAD JA OCH/AND TOBAGO
 BAHAMA - BAHAMAS
 GRENADA
 DOMINICA
 SAINT LUCIA
 SAINT VINCENT JA GRENADIINIT -
 SAN VINCENT OCH GRENADINERNA -
 SAN VINCENT AND THE GRENADINES
 ANTIGUA JA OCH/AND BARBUDA
 BELIZE
 SAINT KITTS JA NEVIS
 ANGUILLA
 ARUBA
 AASIA - ASIEN - ASIA
 KIINA - KINA - CHINA
 MONGOLIA
 JAPAN - JAPAN
 KOREAN TASAVALTA - REPUB. KOREA -
 REPUBLIC OF KOREA
 TAIWAN
 KOREAN KANSANTASAVALTA -
 DEMOKR. FOLKREPUB. KOREA -
 PEOPLE'S REPUBLIC OF KOREA
 HONGKONG - HONG KONG
 MACAO - MACAU
 AFGANISTAN -
 AFGHANISTAN
 BHUTAN
 SRI LANKA
 INTIA - INDIEN - INDIA
 IRAN
 MALEDIIVIT - MALDIVERNA -
 MALDIVES
 NEPAL

PAKISTAN
 BANGLADESH
 BURMA
 FILIIPPINIT - FILIIPPINERNA -
 PHILIPPINES
 INDONESIA
 KAMBODZA - KAMBODJA - CAMBODIA
 LAOS
 MALESIA - MALAYSIA
 VIETNAM
 SINGAPORE
 THAIMAA - THAILAND
 BAHRAIN
 JEMEN - YEMEN
 IRAK - IRAQ
 ISRAEL
 JORDANIA - JORDANIEN -
 JORDAN
 QATAR
 KUWAIT
 KYPROS - CYPERN - CYPRUS
 LIBANON - LEBANON
 OMAN
 SAUDI-ARABIA - SAUDIARABIEN -
 SAUDI ARABIA
 SYRIA - SYRIEN - SYRIA
 TURKKI - TURKIET - TURKEY
 ARABIEMIIRIKUNNAT -
 FÖRENADE ARABEMIRATES -
 UNITED ARAB EMIRATES
 BRUNEI
 ITÄ-TIMOR - ÖSTRA TIMOR -
 EAST TIMOR

OSEANIA - OCEANIEN - OCEANIA

AUSTRALIA - AUSTRALIEN
 UUSI-SEELANTI - NYA ZEELAND -
 NEW ZEALAND
 PAPUA-UUSI-GUINEA -
 PAPUA NYA GUINEA -
 PAPUA NEW GUINEA
 SALOMONSAARET -
 SALOMONÖARNA -
 SOLOMON ISLANDS
 FIDZI
 SAMOA
 NAURU
 TONGA
 TUVALU
 KIRIBATI
 VANUATU
 PALAU
 MARSHALLINSAARET -
 MARSHALLÖARNA -
 MARSHALL ISLANDS
 MIKRONESIA - MIKRONESIEN -
 MICRONESIA
 POHJOIS - MARIANIT -
 NORDMARIANERNA
 NORTHERN MARIANA ISLANDS
 IVY-MAAT (PL. BALTIA) -
 OSS (SOVJETUNIONEN) -
 CIS (USSR)
 NEUVOSTOL. - SOVJETUNIONEN -
 USSR
 VENÄJÄ - RYSSLAND - RUSSIA
 ARMENIA - ARMENIEN - ARMENIA
 AZERBAIDZHAN - AZERBAJDJAN -
 AZERBAIJAN
 KAZAKSTAN - KAZAKHSTAN
 KIRGISIA - KIRGISISTAN -
 KYRGYZSTAN
 MOLDOVA - MOLDAVIEN
 TADZIKISTAN - TADJIKISTAN -
 TAJIKISTAN
 TURKMEENISTAN
 UKRAINA - UKRAINE
 UZBEKISTAN
 VALKO-VENÄJÄ - VITRYSSLAND -
 BELARUS
 GEORGIA - GEORGIEN

ILMAN KANSALAISUUTTA - STATSLÖSA -
 STATELESS
 TUNTEMATON - OKÄND - UNKNOWN

LIITE 5 - BILAGA 5 - APPENDIX 5

ALUEJÄRJESTELYT 1.1.1993
OMRÅDESREGLERINGAR 1.1.1993
ADMINISTRATIVE REARRANGEMENTS AT 1 JAN. 1993

KUNTALIITOKSET KOMMUNSAMMANSLAGNINGAR MERGER WITH ANOTHER MUNICIPALITY	KUNNASSA ASUKKAITA INVÅNARE I KOMMUNEN POPULATION OF THE MUNICIPALITY			KUNTAMUOTO KOMMUNFORM TYPE OF MUNICIPALITY	
	YHTEENSÄ TOTALT TOTAL	MIEMIÄ MÄN MALES	NAISIA KVINNOR FEMALES	KAUPUNGIT STÄDER URBAN MUNICIPALITIES	MUUT KUNNAT ÖVRIGA KOMMUNER RURAL MUNICIPALITIES
KALANTI --> UUSIKAUPUNKI - NYSTAD	3846	1938	1908	+3846	-3846
KONGINKANGAS --> ÄÄNEKOSKI	1586	801	785	+1586	-1586
RAUMAN MLK - RAUMO LK --> RAUMA - RAUMO	8421	4280	4141	+8421	-8421
SÄYNÄTSALO --> JYVÄSKYLÄ	3600	1783	1817	+3600	-3600
TENHOLA - TENALA --> TAMMISAARI - EKENÄS	3049	1562	1487	+3049	-3049
KUNTAMUOTO MUUTTUI FÖRÄNDRINGAR I KOMMUNFORM CHANGE IN TYPE OF MUNICIPALITY					
KAARINA - ST. KARINS	18593	9170	9423	+18593	-18593
KIURUVESI	11363	5625	5738	+11363	-11363
NÄRPIÖ - NÄRPES	10350	5190	5160	+10350	-10350
PYHÄSALMI (aikaisemmin/tidigare PYHÄJÄRVI)	7605	3907	3698	+7605	-7605
SOMERO	9942	4876	5066	+9942	-9942
LÄÄNI MUUTTUI TURUN JA PORIN LÄÄNISTÄ HÄMEEN LÄÄNIIN LÄNET ÄNDRADES FRÅN ÅBO OCH B.BORGS LÄN TILL TAVASTEHUS LÄN CHANGE IN PROVINCE FROM TURUN JA PORIN TO HÄMEEN					
HÄMEENKYRÖ - TAVASTKYRÖ	9616	4755	4861		9616
IKAALINEN - IKALIS	8174	3974	4200	8174	
KIHNIO	2701	1372	1329		2701
MOUHIJÄRVI	2896	1449	1447		2896
PARKANO	8403	4169	4234	8403	
VILJAKKALA	1981	1009	972		1981

Väestönmuutokset 1993

Befolkningsförändringar
Vital Statistics

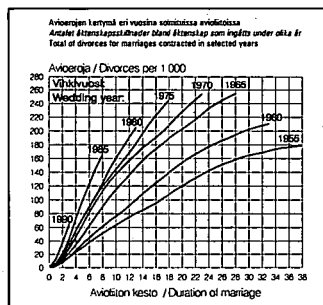

Sisältää koko maan ja läänien
avioliitot
avioerot
syntyneet
abortit
kuolleet
maassamuuttaneet
maahanmuuttaneet
maastamuuttaneet
kansalaisuuden saaneet.

Kunnittainen tieto julkaisussa
Väestönmuutokset kunnittain 1993

Omfattar uppgifter om
äktenskap
äktenskapsskillnader
födda
aborter
döda
migranter
inflyttare
utflyttare
personer som beviljats medborgarskap
i hela landet och länen.

Uppgifter kommunvis i publikationen
Befolkningsförändringar kommunvis 1993.

Contains data on
marriages
divorces
births
abortions
deaths
internal migration
immigration
emigration
those who obtained Finnish citizenship
in Finland as a whole and in the individual provinces.

Data by municipality are provided in
Vital Statistics by Municipality in 1993.

Myynti:

Försäljning:

Julkaisujen myynti / 3 B
00022 TILASTOKESKUS
(90) 1734 2011

Publikationsförsäljning / 3 B
00022 STATISTIKCENTRALEN
(90) 1734 2011

ISSN 0784-8447
= Väestö
ISSN 0788-5245
ISBN 951-727-039-9

