

# *Rakennukset, asunnot ja asuinolot 2003*

*Byggnader, bostäder och boendeförhållanden  
Buildings, Dwellings and Housing conditions*

---



# *Rakennukset, asunnot ja asuinolot 2003*

*Byggnader, bostäder och boendeförhållanden  
Buildings, Dwellings and Housing conditions*

---

---

*Tiedustelut – Förfrågningar – Inquiries:*

*Elina Aspblad-Huohvanainen  
Marja Hermiö  
Arja Tiihonen  
+358 9 17 341*

SVT

*Suomen virallinen tilasto  
Finlands officiella statistik  
Official Statistics of Finland*

*Kansikuva – Pärbild – Cover photograph: Erkki Harala*

© 2004 Tilastokeskus – Statistikcentralen – Statistics Finland

*Tietoja lainattaessa lähteenä on mainittava Tilastokeskus.  
Uppgifterna får lånas med uppgivande av Statistikcentralen som källa.  
Quoting is encouraged provided Statistics Finland is acknowledged as the source.*

*ISSN 0784-8307  
= Asuminen  
ISSN 0785-3165  
ISBN 952-467-380-0*

*Valopaino Oy, Helsinki 2004*

# Alkusanat

Tämä julkaisu sisältää tietoja rakennuksista, asunnoista ja asuntokuntien asuinoloista. Julkaisun tiedot perustuvat pääosin väestörekisterikeskuksen väestötietojärjestelmään ja kuvaavat ajankohtaa 31.12.2003. Taulukko, jossa on käytetty verohallinnon tietoja, koskee ajankohtaa 31.12.2002.

Ensimmäisen kerran tiedot kerättiin rekistereistä vuoden 1985 väestölaskennassa ja sen jälkeen tietoja on tuotettu vuosittain.

Tämän julkaisun ovat toimittaneet Arja Tiihonen, Elina Aspblad-Huohvanainen ja Marja Hermiö.

Helsingissä joulukuussa 2004

# Förord

Denna publikation innehåller uppgifter om byggnader, bostäder och bostadshushållens boendeförhållanden. Uppgifterna grundar sig främst på befolkningsregistercentralens befolkningsdatasystem och gäller tidpunkten 31.12.2003. Tabellen, där skattestyrelsens uppgifter har använts, gäller tidpunkten 31.12.2002.

Uppgifterna samlades in för första gången ur register i samband med 1985 års folkräkning och därefter har statistiken producerats årligen.

Denna publikation har redigerats av Arja Tiihonen, Elina Aspblad-Huohvanainen och Marja Hermiö.

Helsingfors i december 2004

# Foreword

This publication contains data on buildings, dwellings and housing conditions of household-dwelling units. The data are primarily based on the population information system of the Population Register Centre and describe the situation on 31 December 2003. The table using the data of the tax authorities relate to 31 December 2002.

The data were first collected from registers for the 1985 Population and Housing Census and they have been produced yearly since then.

This publication was edited by Arja Tiihonen, Elina Aspblad-Huohvanainen and Marja Hermiö.

Helsinki, December 2004

**Riitta Harala**

Tilastojohtaja

Statistikdirektör

Director, Population Statistics

# Sisältö

Alkusanat.....	3
Yleiskatsaus.....	7
Tilastointiperusteet ja vertailtavuus.....	11

## AIKASARJATAULUKOT

A. Rakennukset rakennusaineen mukaan 1960 - 2003.....	24
B. Rakennukset lämmitysaineen mukaan 1970 - 2003.....	24
C. Rakennukset käyttötarkoituksen mukaan 1980 - 2003.....	25
D. Rakennukset omistajalajin mukaan 1980 - 2003.....	26
E. Asunnot varusteiden mukaan 1960 - 2003.....	26
F. Asunnot pinta-alan ja huoneluvun mukaan 1960 - 2003.....	27
G. Asunnot talotyyppin mukaan 1970 - 2003.....	27
H. Asumistiheys talotyyppin mukaan 1970 - 2003....	28
I. Asunnot hallintaperusteiden ja käytössäolo- tilanteen mukaan 1960 - 2003.....	29
J. Asuntokunnat koon mukaan ja asuntokuntien keskikoko 1960 - 2003.....	29

## TAULUKOT

### Rakennukset

1. Rakennukset talotyyppin, käyttötarkoituksen, kerrosalan ja rakennusvuoden mukaan 31.12.2003; koko maa ja maakunnat.....	32
2. Rakennukset käyttötarkoituksen ja varusteiden mukaan 31.12.2003; koko maa ja maakunnat....	54
3. Rakennukset käyttötarkoituksen mukaan kunnittain 31.12.2003; koko maa, maakunnat ja kunnat.....	76

### Asunnot

4. Asunnot talotyyppin, huoneistotyyppin, keski- pinta-alan ja käytössäolutilanteen mukaan 31.12.2003; koko maa.....	87
5. Asunnot ja niissä asuvat henkilöt hallinta- perusteiden ja varusteiden mukaan 31.12.2003; koko maa.....	90

6. Asunnot hallintaperusteiden, huoneluvun ja rakennusvuoden mukaan 31.12.2003; koko maa ja pääkaupunkiseutu.....	93
7. Asunnot hallintaperusteiden, huoneluvun, keittiötyypin ja talotyyppin mukaan 31.12.2003; koko maa.....	96
8. Asunnot keskipinta-alan, käytössäolutilanteen ja talotyyppin mukaan 31.12.2003; koko maa, läänit, maakunnat, seutukunnat ja kunnat.....	101

### Asuntokunnat

9. Asuntokunnat hallintaperusteiden, vanhimman henkilön iän ja vuoden 2002 valtionveronalaisten tulojen mukaan 31.12.2002; koko maa.....	114
10. Asuntokunnat vanhimman henkilön iän ja asun- non hallintaperusteiden mukaan 31.12.2003; koko maa ja tilastollinen kuntaryhmitys.....	119
11. Asuntoväestö asumistason ja iän mukaan 31.12.2003; koko maa ja läänit.....	121
12. Asuntokunnat henkilöluvun sekä asunnon huone- luvun ja keittiötyypin mukaan 31.12.2003; koko maa, pääkaupunkiseutu ja muut kunnat...	127
13. Asuntokunnat henkilöluvun ja asunnon pinta- alan mukaan 31.12.2003; koko maa, pääkau- punkiseutu ja muut kunnat sekä läänit.....	130
14. Vanhusasuntokunnat talotyyppin ja asumistason mukaan 31.12.2003; koko maa.....	135
15. Asuntokunnat asumisväljyyden, varustetason ja hallintaperusteiden mukaan 31.12.2003; koko maa, läänit, maakunnat, seutukunnat ja kunnat..	140

## LIITTEET

1. Käsitteet ja määritelmät.....	154
2. Elinvaiheluokitus.....	161
3. Rakennusluokitus 1994.....	162
3. Luettelo kunnittaisista ja osa-alueittaisista taulukkoista Tilastokeskuksen maksullisessa verkkopalvelussa internetissä.....	164

**Laatuselosteet:** Laatuselosteet julkaistaan Tilastokeskuksen internetsivuilla kunkin aihealueen (rakennuskanta, asuntokanta sekä asuntokunnat ja asuinolot) kotisivuilla.

# Innehåll

Förord .....	3
Allmän översikt .....	12
Statistikföringsgrunder och jämförbarhet .....	16

## TIDSSERIETABELLER

<b>A.</b> Byggnader efter byggnadsmaterial åren 1960 - 2003 .....	24
<b>B.</b> Byggnader efter bränsle för uppvärmning 1970 - 2003 .....	24
<b>C.</b> Byggnader efter användningssyfte 1980 - 2003 ..	25
<b>D.</b> Byggnader efter ägarkategori 1980 - 2003 .....	26
<b>E.</b> Bostäder efter utrustning 1960 - 2003 .....	26
<b>F.</b> Bostäder efter golvyta och rumsantal 1960 - 2003 .....	27
<b>G.</b> Bostäder efter hustyp 1970 - 2003 .....	27
<b>H.</b> Boendetäthet efter hustyp 1970 - 2003 .....	28
<b>I.</b> Bostäder efter upplåtelseform och användning 1960 - 2003 .....	29
<b>J.</b> Bostadshushåll efter personantal och bostadshushållens medelstorlek 1960 - 2003 .....	29

## TABELLER

### Byggnader

1. Byggnader efter hustyp, användningssyfte, våningsyta och byggnadsår 31.12.2003; hela landet och landskap .....	32
2. Byggnader efter användningssyfte och utrustning 31.12.2003; hela landet och landskap .	54
3. Byggnader efter användningssyfte kommunvis 31.12.2003; hela landet, landskap och kommuner .....	76

### Bostäder

4. Bostäder efter hustyp, rumsantal, genomsnittliga golvyta och användning 31.12.2003; hela landet .....	87
5. Bostäder och personer i dessa efter upplåtelseform och utrustning; 31.12.2003; hela landet ....	90
6. Bostäder efter upplåtelseform, rumsantal och byggnadsår 31.12.2003; hela landet och huvudstadsregionen .....	93

7. Bostäder efter upplåtelseform, rumsantal, kökstyp och hustyp 31.12.2003; hela landet .....	96
8. Bostäder efter genomsnittliga golvyta, användning och hustyp 31.12.2003; hela landet, län landskap, regioner och kommuner .....	101

### Bostadshushåll

9. Bostadshushåll efter upplåtelseform, den äldsta personens ålder och 2002 års statsskattepliktiga inkomster 31.12.2002; hela landet .....	114
10. Bostadshushåll efter den äldsta personens ålder och bostadens upplåtelseform 31.12.2003; hela landet och statistisk kommunguppering .....	119
11. Bostadsbefolkning efter boendenivå och ålder 31.12.2003; hela landet och län .....	121
12. Bostadshushåll efter personantal samt bostadens rumsantal och kökstyp 31.12.2003; hela landet, huvudstadsregionen och övriga kommuner .....	127
13. Bostadshushåll efter personantal samt bostadens golvyta 31.12.2003; hela landet, huvudstadsregionen och övriga kommuner samt län .....	130
14. Åldringsbostadshushåll efter hustyp och boendenivå 31.12.2003; hela landet .....	135
15. Bostadshushåll efter boenderymlighet, utrustningsnivå och upplåtelseform 31.12.2003; hela landet, län, landskap, regioner och kommuner .....	140

## BILAGOR

1. Begrepp och definitioner .....	165
2. Livsfasindelning .....	172
3. Klassificering av byggnadernas användningssyfte 1994 .....	173
4. Förteckning över kommunvisa och delområdesvisa tabeller i Statistikcentralens avgiftsbelagda tjänst på internet .....	175

**Kvalitetsbeskrivningar:** Kvalitetsbeskrivningarna för varje statistik (byggnadsbeståndet, bostadsbeståndet samt bostadshushåll och boendeförhållanden) publiceras på Statistikcentralens internetsidor.

# Contents

Foreword .....	3
Overview .....	17
Bases for statistical compilation and comparability ...	21

## TIME SERIES TABLES

A. Buildings by construction material in 1960 - 2003 .....	24
B. Buildings by heating fuel in 1970 - 2003 .....	24
C. Buildings by intended use in 1980 - 2003 .....	25
D. Buildings by type of owner 1980 - 2003 .....	26
E. Dwellings by amenities in 1960 - 2003 .....	26
F. Dwellings by room area and number of rooms 1960 - 2003 .....	27
G. Dwellings by type of building 1970 - 2003 .....	27
H. Occupancy rate of dwellings by type of house 1970 - 2003 .....	28
I. Dwellings by tenure status 1960 - 2003 .....	29
J. Household-dwelling units by number of persons and the average size of household-dwelling units 1960 - 2003 .....	29

## TABLES

### Buildings

1. Buildings by type of building, intended use, floor area and year of construction 31.12.2003; whole country and regions .....	32
2. Buildings by intended use and amenities 31.12.2003; whole country and regions .....	54
3. Buildings by intended use and municipality 31.12.2003 whole country, regions and municipalities .....	76

### Dwellings

4. Dwellings by type of building, number of rooms, average floor area and occupancy status 31.12.2003; whole country .....	87
5. Dwellings and persons by tenure status and equipment 31.12.2003; whole country .....	90
6. Dwellings by tenure status, number of rooms and year of construction 31.12.2003; whole country and Helsinki metropolitan area .....	93

7. Dwellings by tenure status, number of rooms, type of kitchen and type of building 31.12.2003; whole country .....	96
8. Dwellings by average floor area, occupancy status and type of building 31.12.2003 whole country, provinces, regions, sub-regional units and municipalities .....	101

### Household-dwelling units

9. Household-dwelling units by tenure status, age of the oldest person and by 2002 income subject to state taxation 31.12.2002; whole country .....	114
10. Household-dwelling units by age of the oldest person and tenure status of dwelling 31.12.2003; whole country and statistical classification of municipalities .....	119
11. Dwelling population by age and level of housing 31.12.2003; whole country and provinces .....	121
12. Household-dwelling units by number of persons and type of dwelling 31.12.2003; whole country, Helsinki metropolitan area and other municipalities .....	127
13. Household-dwelling units by number of persons and floor area of dwelling 31.12.2003; whole country, Helsinki metropolitan area and other municipalities and provinces .....	130
14. Elderly household-dwelling units by type of building and level of housing 31.12.2003; whole country .....	135
15. Household-dwelling units by housing density, standard of equipment and tenure status 31.12.2003; whole country, provinces, regions, sub-regional units and municipalities .....	140

## APPENDICES

1. Concepts .....	176
2. Classification of stage in life .....	183
3. Classification of buildings 1994 .....	184

**Quality descriptions** for statistics on buildings, dwellings and household-dwelling units and housing conditions are published on the Internet at Statistics Finland's home pages.

# Yleiskatsaus

## Rakennuskanta kasvoi 13 000 rakennuksella

Suomessa oli vuoden 2003 lopussa 1 343 000 rakennusta. Edellisvuodesta rakennuskanta kasvoi 13 000 rakennuksella. Vuodesta 1990 rakennusten määrä on kasvanut 181 000 rakennuksella eli noin 16 prosenttia. Rakennuskannan kerrosala oli yhteensä lähes 389 miljoonaa neliötä. Jokaista suomalaista kohti oli siten rakennettua kerrosalaa noin 76 neliötä. Rakennuksen keskimääräinen pinta-ala oli noin 290 neliötä. Asuinrakennusten osuus koko kerrosalasta oli 63 prosenttia. Rakennuskannasta suurin osa oli rakennettu 1970- ja 1980-luvuilla. Yhteensä näiden vuosikymmenten rakennuskanta muodosti lähes puolet koko rakennuskannan kerrosalasta. Vanhoja ennen vuotta 1921 valmistuneita rakennuksia oli noin 78 000 eli alle 6 prosenttia rakennuskannasta. Rakennuskannasta yli kaksi kolmasosaa oli erillisiä pientaloja. Kerros- ja rivitalot muodostivat sen sijaan alle kymmenesosan koko rakennuskannan määrästä. Kerrosalana mitattuna kerrostalot muodostivat yli kolmasosan kaikkien asuinrakennusten kerrosalasta.

## Kaksi kolmasosaa rakennuksista oli yksikerroksisia

Rakennuskannasta peräti 64 prosenttia oli yksikerroksisia rakennuksia. Yksi- ja kaksikerroksiset rakennukset muodostivat yhteensä 91 prosenttia koko rakennuskannasta. Suomalaisista asui alle kolmekerroksisissa rakennuksissa 3,5 miljoonaa eli lähes 70 prosenttia. Yli kolmekerroksisia rakennuksia oli 24 000. Näissä asui hieman yli miljoona suomalaista (1 032 000). Rakennus, jossa oli kymmenen tai enemmän kerroksia, oli jo melko harvinainen. Koko maassa tällaisia maamerkkejä oli noin 300.

## Asuntoja oli yli 2,6 miljoonaa

Vuoden 2003 lopussa Suomessa oli 2 604 000 asuntoa. Edellisestä vuodesta asuntokanta kasvoi 29 000 asunnolla. Vuodesta 1990 asuntokanta on kasvanut 400 000 asunnolla eli noin 30 000 asunnolla vuosittain. Asuntokannan kasvu on hidastunut edellisestä vuosikymmenestä. Vielä 1980-luvulla asuntokanta kasvoi keskimäärin 37 000 asunnolla vuosittain. Asuntorakentaminen on keskittynyt kaupunkimaisiin kuntiin. Vuosina 1995-2003 valmistuneista asunnoista 75 prosenttia sijaitsee kaupunkimaisissa kunnissa. Eniten uusia asuntoja on valmistunut suuriin kaupunkeihin, mutta suhteellinen muutos on ollut nopeinta suurten kaupunkien ympäristökunnissa.

Vailla vakinaisia asukkaita oli 226 000 asuntoa. Vailla vakinaisia asukkaita olevien asuntojen määrä nousi edelli-

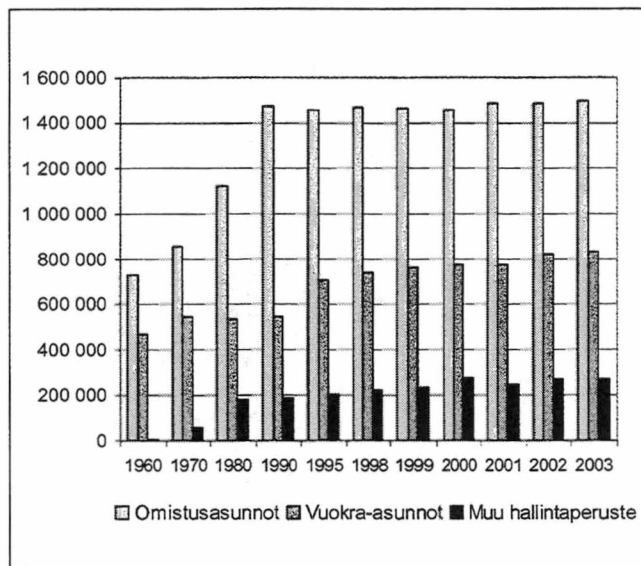

Kuvio 1. Asunnot rakentamivuoden ja hallintaperusteen mukaan 31.12.2003

sestä vuodesta 5 000 asunnolla. Vailla vakinaisia asukkaita oli 47 000 asuntoa enemmän kuin vuonna 1990.

## Uudet asunnot yleensä kerrostaloissa

Noin puolet suomalaisista asui erillisissä pientaloissa, vaikka asunnoista vain 40 prosenttia (1 041 000) oli erillisissä pientaloissa. Rivitaloasuntoja oli 353 000 eli 14 prosenttia asuntokannasta. Kaikista asunnoista oli kerrostaloissa lähes puolet (44%) eli 1 148 000 asuntoa, vaikka väestöstä vain kolmasosa asui kerrostaloissa. Vielä vuonna 1990 oli erillisiä pientaloasuntoja ja kerrostaloasuntoja lähes yhtä paljon. Silloin kerrostaloissa oli asuntoja 939 000 ja erillisissä pientaloissa vain 4 000 asuntoa vähemmän. Yhdeksänkymmentäluvulla kerrostaloasuntojen osuus kuitenkin kasvoi. Vuoden 2003 lopussa oli kerrostaloasuntoja 107 000 enemmän kuin asuntoja erillisissä pientaloissa. Vuoden 2003 aikana valmistuneista asunnoista oli kerrostaloasuntoja lähes puolet. Rivitalojen määrä on kasvanut yli kymmenkertaiseksi vuodesta 1970. 1970 rivitaloasuntoja oli vain 30 000. Vuoden 2003 lopussa jo 353 000.

## Asuntojen keskipinta-ala 77 neliometriä

Vuonna 2003 asunnon keskimääräinen huoneistoala oli 77 neliometriä. Asuntokannan keskipinta-ala on kasvanut vuodesta 1970 noin 17 neliometrillä. Yksioiden keskipin-



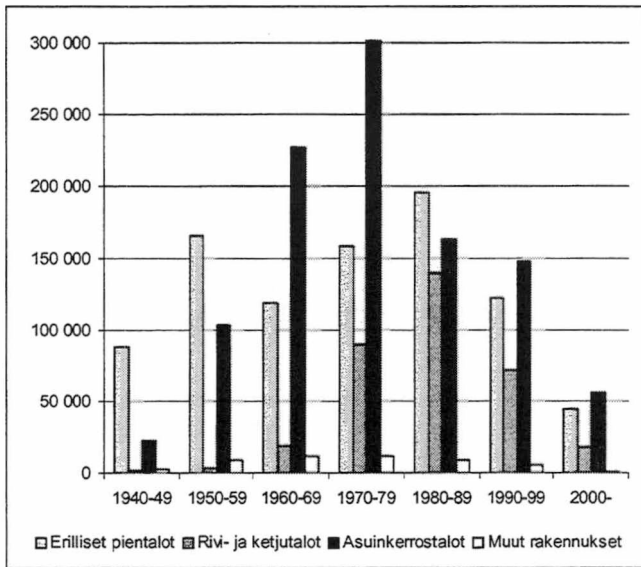

**Kuvio 2. Asuntokanta talotyypin ja rakennusvuoden mukaan 31.12.2003**

ta-ala oli 34 m<sup>2</sup>, kaksioiden 55 m<sup>2</sup>, kolmen huoneen ja keittiön asunnossa puolestaan 79 m<sup>2</sup>. Omistusasunnon keskipinta-ala oli 92 m<sup>2</sup> ja vuokra-asunnon 55 m<sup>2</sup>. Asuntojen keskikoon kasvusta huolimatta alle 30 neliön kokoisia asuntoja oli noin 119 000. Toisaalta vain 25 prosenttia asunnoista oli pinta-alaltaan sata neliometriä tai enemmän. Yhden huoneen ja keittiön tai keittokomeron huoneistoja oli 395 000 eli 15 prosenttia asuntokannasta. Yleisin huoneistotyyppi oli kaksi huonetta ja keittiö. Tällaisia huo-

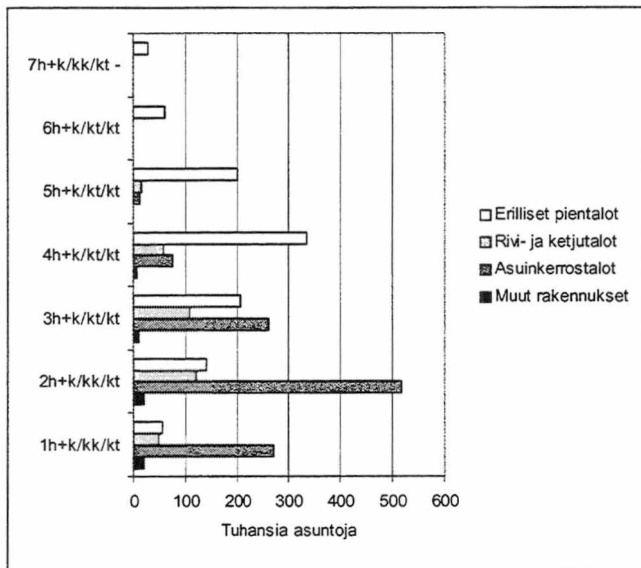

**Kuvio 3. Asunnot huoneistotyypin ja talotyypin mukaan 31.12.2003**

neistoja oli 561 000. Kaikkiaan kaksioita (mukaan lukien kahden huoneen ja keittokomeron huoneistot) oli 797 000 eli noin 31 prosenttia koko asuntokannasta.

### Saunoja yli 2 miljoonaa

Saunoja oli arviolta yli kaksi miljoonaa. Huoneistosauvoja oli kaikkiaan 1 303 000. Kun saunojen määrään lisätään vielä arviolta 400 000 kesämökkisaunaa ja 561 000 talosaunaa, on saunojen yhteismäärä jo ylittänyt kahden miljoonan rajan. Huoneistosauuna oli puolella asunnoista. Omistusasunnoissa sauna on selvästi yleisempi kuin vuokra-asunnoissa. Omistusasunnoissa huoneistosauuna oli lähes kahdessa kolmasosassa asunnoista, kun taas vuokra-asunnoista noin viidesosassa. Myös vuokra-asuntokannan sisällä oli saunan yleisyydessä suuria eroja. Aravavuokra-asunnoista sauna oli vain 15 prosentissa, kun uudemmissa korkotuella rahoitetuissa vuokra-asunnoissa sauna oli jo 72 prosentissa huoneistoista. Sauna oli myös sitä yleisempi mitä suurempi asunto on. Yksioissa sauna oli vain joka seitsemännessä, mutta viiden huoneen ja keittiön asunnoista jo lähes 90 prosenttia oli varustettu saunalla. Toisaalta asuinkerrostaloista 54 prosentissa oli myös talosauna.

### Asuntokunnan keskikoko 2,2 henkilöä

Vuonna 2003 asuntokuntia oli 2 378 000, joista yhden henkilön asuntokuntia oli 923 000 eli 39 prosenttia. Asuntokunnan keskikoko oli 2,2 henkilöä. Vielä vuonna 1970 keskikoko oli kolme henkilöä. Asuntokuntien koossa oli alueellista vaihtelua. Kaupunkimaisissa kunnissa asuntokuntien keskikoko oli 2,1 henkilöä kun taas maaseutumaisissa kunnissa 2,3 henkilöä. Asuntokuntarakenne on erilainen maalla ja kaupungeissa. Kaupungeissa on enemmän (42 %) yksinasuvien asuntokuntia kuin maaseutumaisissa kunnissa (34 %). Asuntokunnalla oli käytössään asuinpinta-alaa lähes 79 neliometriä ja henkilöä kohti pinta-alaa oli 37 neliometriä. Henkilöä kohti laskettu pinta-ala pienenee merkittävästi asuntokunnan koon kasvaessa. Yksin asuvalla oli käytössään keskimäärin 56 neliometriä, kahden henkilön asuntokunnalla 42 neliötä, mutta kuuden henkilön asuntokunnalla oli enää 20 neliometriä asukasta kohti.

Omistusasunnoissa asuttiin väljemmin kuin vuokra-asunnoissa, kun mittarina käytetään henkilöä kohti lasketua huoneistoalaa. Omistusasunnossa asuvalla asuntokunnalla oli keskimäärin 39 neliometriä huoneistoalaa henkeä kohti, kun taas vuokra-asunnossa asuvalla asuntokunnalla oli käytössään keskimäärin vain 31 neliometriä asukasta kohti.

Vuokra-asunnoista väljimminkin asuttiin vapaarahoitteissa vuokra-asunnoissa. Niissä asuinpinta-alaa asukasta kohti oli 32 neliometriä. Erot muihin vuokra-asuntoihin eivät olleet suuria. Aravavuokra-asunnoissa pinta-alaa

henkeä kohti oli 30 neliötä ja korkotuki vuokra-asunnoissa 29 neliömetriä. Asumisoikeusasunnoissa asuinpinta-alaa asukasta kohti oli saman verran kuin aravavuokra-asunnoissa eli 29 neliömetriä.

### Neljäsosa suomalaisista asui ahtaasti

Ahtaasti asuvia asutokuntia oli vuoden 2003 lopussa 259 000 ja ahtaasti asui yhteensä 1 072 000 henkilöä. Ahtaasti asuva on asutokunta, jossa on enemmän kuin yksi henkilö huonetta kohti. Yksin asuvaa henkilöä ei siis katsota ahtaasti asuvaksi. Ahtaasti asuvia asutokuntia olikin 18 prosenttia muista kuin yksin asuvista asutokunnista ja henkilöistä lähes joka neljäs asui ahtaassa asunnossa. Edellisestä vuodesta ahtaasti asuvien asutokuntien määrä väheni 9 000 ja ahtaasti asuvien henkilöiden määrä 36 000 henkilöllä.

### Neljännes väestöstä asui vuokralla

Vakinaisesti asutuista asunnoista vuokra-asuntojen osuus oli 33 prosenttia, mutta vuokralla asuvia oli 1,4 miljoonaa henkilöä eli neljäsosa väestöstä. Tämä selittyy sillä, että vuokra-asunnoissa asuu pienempiä asutokuntia kuin omistusasunnoissa. Vuokra-asuntoja oli 31.12.2003 yli 832 000. Vuokra-asuntojen määrä on kasvanut 287 000 asunnolla vuodesta 1990. Vuosina 1995-2003 valmistuneista asunnoista oli vuokra-asuntoina 38 prosenttia. Sen sijaan asunto-osakehuoneistojen tuotanto on vähentynyt huomattavasti. Vuosina 1995-2003 valmistuneista asunnoista oli vain joka viides omistajan käytössä oleva asunto-osake, kun kaikista asunnoista niiden osuus oli lähes 27 prosenttia. Uusiakin asunnon hallintamuotoja on tullut perinteisten rinnalle. Asumisoikeusasuntoja oli vuoden 2003 lopussa jo yli 30 000. Näistä yli 43 prosenttia sijaitsee pääkaupunkiseudulla. Asumisoikeusasuntojen määrä on kasvanut nopeasti. Noin kymmenesosa vuosien 1995-2003 asutotuotannosta on ollut asumisoikeusasuntoja. Viime vuosina erityyppisten osa-omistusasuntojen markkinointi on vilkastunut huomattavasti. Tilastoissa näitä asuntoja ei voida kuitenkaan erotella, koska kyseessä on periaatteessa vain tavallisen asunto-osakehuoneiston uuden tyyppinen rahoitustapa. Hallintaperustetiedoissa ovat osaomistusasunnot yleensä luokassa omistaa asunnon osakkeet, mikäli asunnon ostaja tai ostajat asuvat vakinaisesti kyseisessä huoneistossa.

### Nuoret asuivat vuokralla - keski-ikäiset omakotitaloissa

Vuokra-asuminen on etenkin nuorten asutokuntien asuminenmuoto. Asutokunnan vanhimman henkilön iän kasvaessa vähenee vuokralla asuvien asutokuntien osuus.

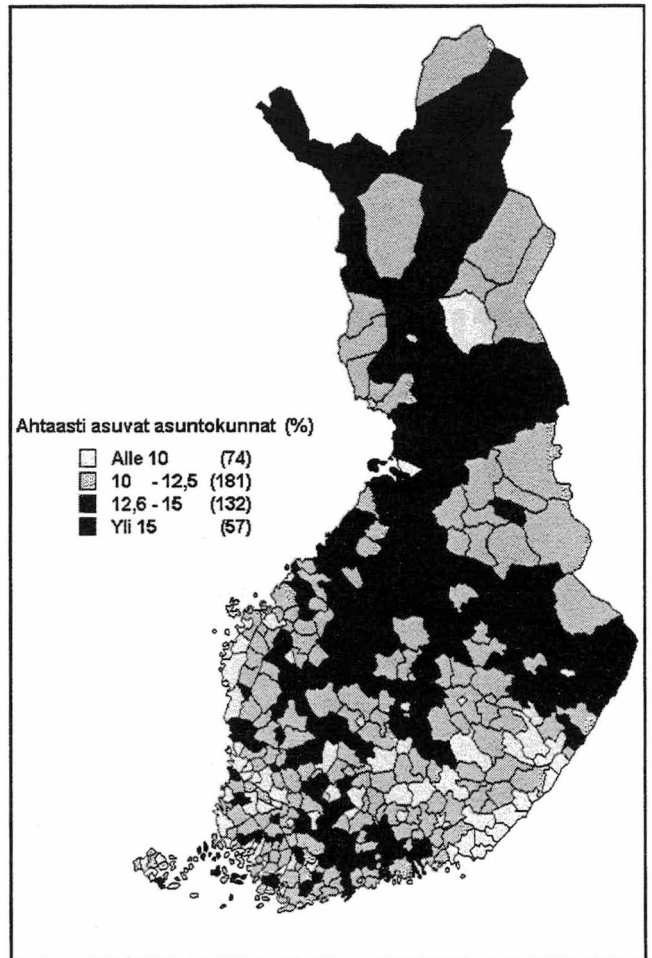

Kartta 1. Ahtaasti asuvien asutokuntien osuus kaikista asutokunnista kunnittain 31.12.2003

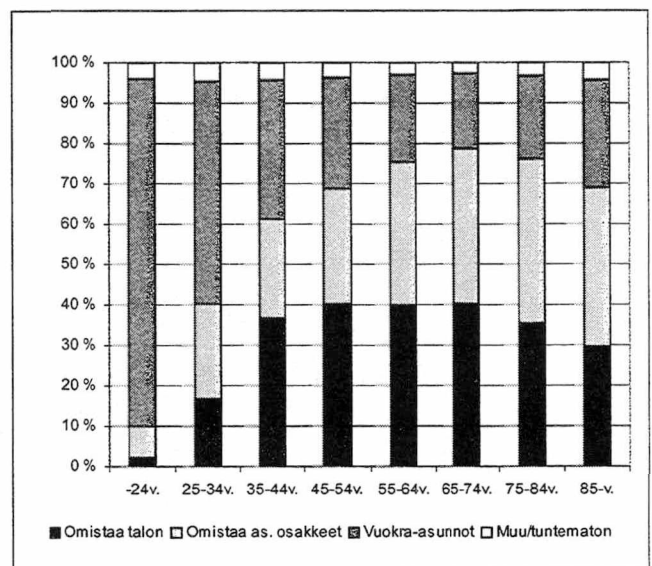

Kuvio 4. Asunnon hallintaperustejakauma asutokunnan vanhimman henkilön iän mukaan 31.12.2003

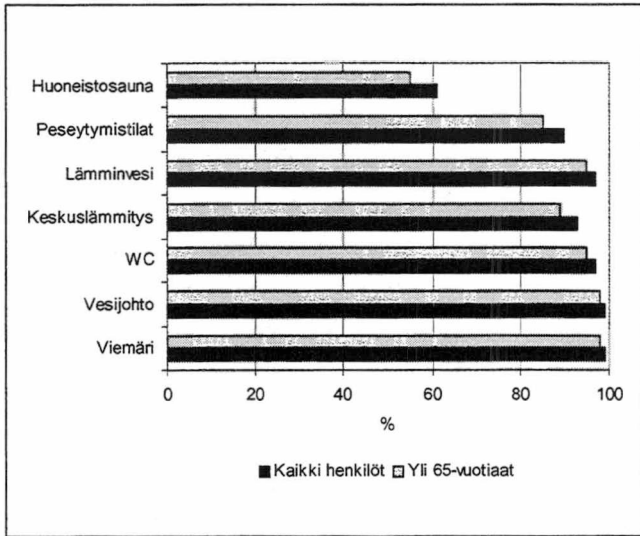

**Kuvio 5. Asunnon varusteet asukkaan iän mukaan 31.12.2003**

Asuntokunnista, joiden vanhin henkilö on alle 30-vuotias, vuokralla asui kolme neljästä, 30-44-vuotiaiden asuntokunnista reilu kolmannes ja 45 vuotta täyttäneistä tai vanhemmista ikäryhmistä vuokralaisasuntokuntia oli enää 20 prosenttia. Talon omisti todennäköisimmin asuntokunta, jonka vanhin henkilö oli 45-74-vuotias. Yli 40 prosenttia tämän ikäluokan asuntokunnista asui omistamassaan talossa. Sen sijaan vanhemmissa asuntokunnissa oli oman talon omistaminen jo harvinaisempaa. Iäkkäämpänä asunto-osakkeen omistaminen oli kaikkein yleisin asumistapa. Talouksista, joissa vanhin henkilö oli yli 65-vuotias, noin 39 prosenttia asui omistamassaan asunto-osakkeessa.

### *Puutteellisesti varustetuissa asunnoissa asuivat yleisimmin iäkkäät*

Puutteellisesti ja erittäin puutteellisesti varustetuissa asunnoissa asui 271 000 asuntokuntaa. Heidän asunnostaan puuttuu jokin perusvaruste, kuten peseytymistilat, keskuslämmitys, vesijohto, viemäri, lämmin vesi tai WC. Erityisesti ikääntyneet asuivat muuta väestöä puutteellisemmissä asunnoissa. Erittäin puutteellisesti varustetuissa asunnoissa asui 309 000 henkilöä, heistä 65 000 oli 65 vuotta täyttäneitä. Yksin asuvia 65 vuotta täyttäneitä asui erittäin puutteellisesti varustetuissa asunnoissa kaikkiaan noin 24 000. Erittäin puutteellisissa asunnoissa asuvat vanhusasukunnat asuivat yleisemmin maaseudulla. Maaseutumaisissa kunnissa 16 prosenttia vanhusasukunnista asui erittäin puutteellisesti varustetussa asunnossa, kun kaupunkimaisissa kunnissa vastaava osuus oli vain 4 prosenttia.

### *100 000 yli 64-vuotiasta asui hissittömässä kerrostalossa*

Yli kolmekerroksisia kerrostaloja oli noin 20 000, joista lähes viidesosa eli yli 3 400 oli hissittömiä rakennuksia. Yli kolmekerroksisissa hissittömissä kerrostaloissa oli asuntoja 112 000 ja asukkaita yhteensä 155 000. Näistä 27 000 oli 65 vuotta täyttäneitä. Kolmekerroksisissa taloissa hissi oli vielä harvinaisempi. Kolmekerroksisissa rakennuksissa olevista 334 000 asunnosta oli vain kymmenen prosenttia talossa, jossa oli hissi. Hissittömissä kolmekerroksisissa taloissa asui lähes puoli miljoonaa suomalaista, joista 65 vuotta täyttäneitä oli 71 000.

# Tilastointiperusteet ja vertailtavuus

## Asuntokunnat

Perusaineistona asuntokuntatiedoissa on Väestörekisterikeskuksen ylläpitämästä väestötietojärjestelmästä saatu Suomessa vakituisesti 31.12.2003 asunut väestö. Tietokoneohjelma luokittelee väestön vakituisen asuinpaikan tunnuksen mukaan asuntokunniksi. Asuntokuntia muodostetaan vain vakinaisesti asunnoissa asuvista. Asuntokuntatiedostoon muodostetaan vain perheet, joiden asunto täyttää asunnon määritelmän. Siten asuntokuntatiedoston perheiden lukumäärä on pienempi kuin perhetiedoston perheiden määrä. Laitoksissa vakinaisesti asuvista ei muodosteta asuntokuntia eivätkä he kuulu perheisiin.

## Asuinolot

Asuinolotilastojen henkilöperusjoukon muodostavat vakinaisesti varsinaisissa asunnoissa asuvat eli ns. asuntoväestö. Laitoksissa ja asuntoloissa asuvat henkilöt eivät ole mukana luvuissa.

Asuntokantatilastot tuotetaan väestörekisterikeskuksen väestötietojärjestelmän rakennus- ja huoneistotietojen pohjalta. Asutut asunnot (sekä vakinaisesti että tilapäisesti asutut) on saatu yhdistämällä väestötietojärjestelmän henkilötiedoilla muodostetut asuntokunnat asuntotietoihin kotipaikkatunnuksen avulla.

Vertailtaessa asuinolotilastojen ja asuntokannan lukuja on otettava huomioon, että asuntokantaan luetaan myös tyhjä ja tilapäisesti asutut asunnot, jotka eivät sisälly asuinolotilastoihin.

## Rakennukset ja asunnot

Rakennus- ja asuntokantatilastot tuotetaan väestötietojärjestelmän rakennus- ja huoneistotietojen pohjalta, joita ylläpidetään rakennushankeilmoituksilla sekä määräaikaistarkistuksilla. Asuntoväestö on peräisin väestötietojärjestelmän henkilötiedoista.

Rakennus- ja asuntokantatilastot vastaavat toisiaan siten, että jokaista asuntokannan asuntoa vastaava rakennus on rakennuskannassa. Asutut asunnot (sekä vakinaisesti että tilapäisesti asutut) on saatu yhdistämällä henkilörekisterin tiedoilla muodostetut asuntokunnat huoneistotietoihin ns. kotipaikkatunnuksen avulla.

Rakennus- ja asuntokantatilastojen ja väestörekisterikeskuksen rakennus- ja huoneistotiedot eivät ole täysin

yhtenevät, koska rekisterin sisältämät virheet on tilastoissa pyritty korjaamaan. Kaikkia rekisteriin kerättäviä tietoja ei ole käytetty tilastotuotannossa. Esimerkiksi rakennuksien tilavuuksista ei ole tehty tilastoja.

Rakennus- ja asuntokantalukujen vertailtavuutta rakennus- ja asuntotuotantolukuihin vaikeuttaa mm. se, ettei kaikkea uudisrakennustuotantoa tilastoida rakennuskantaan.

Tilastoissa ovat mukana kaikki asunnot ja rakennukset, joissa asuttiin vuoden 2003 viimeisenä päivänä, vaikka ne rekisterin mukaan eivät olisi vielä valmistuneet. On myös mahdollista, että rakennuskantaan kuulumaton rakennus otetaan asumiskäyttöön, jolloin ko. asunto on puuttunut edellisvuoden asuntokantaluvuista. Tällaisia rakennuksia voivat olla esim. kesämökit. Vuodesta 2000 tilastoissa on rakennusten tilastointiperusteita muutettu siten, että vakinaisesti asutut vapaa-ajan asunnot on luokiteltu asuinrakennusten luokkaan erilliset pientalot.

## Hallintaperuste

Asuntokannassa hallintaperuste on myös ei vakinaisessa asuinkäytössä olevalla asunnolla, silloin kun se sijaitsee arava- tai korkotukivuokratalossa tai asumisoikeustalossa.

Hallintaperustetietoa on täydennetty valtion asunto-rahaston tiedoilla valtion tuella tuotetuista tai peruskorjatuista asunnoista. Vuodesta 1998 on tilastoissa käytetty uutta hallintaperusteluokitusta, jossa on tietoja arava- vuokratalojen lisäksi myös asumisoikeustaloista ja korkotukivuokrataloista.

## Asuntola-asunnot

Tilastovuodesta 1996 lähtien asuntokantatiedostossa on tarkennettu asuntola-asuntojen karsintasääntöjä. Tämä on tehty, jotta saataisiin mahdollisimman hyvä kuva asuntokannasta ja sen käytöstä.

Asuntokannasta on päätelty asuntola-asunnoiksi sellaiset asunnot, jotka sijaitsevat joko asuntola- tai hoitoalan rakennuksissa ja joissa ei ole keittiötä tai keittotilaa, WC:tä eikä peseytymistiloja.

Laitoksissa (mm. hoitoalan rakennukset: vanhainkodit, lastenkodit, kehitysvammaisten hoitolaitokset) olevat asunnot on poistettu, jos asunnossa asuu yli kymmenen henkilöä. Lisäksi on poistettu asunnot, joissa on kirjoilla yli kymmenen 18 vuotta täyttänyttä samassa asunnossa.

# Allmän översikt

## Byggnadsbeståndet ökade med 13 000 byggnader

I Finland fanns det 1 343 000 byggnader i slutet av år 2003. Jämfört med föregående år ökade byggnadsbeståndet med 13 000 byggnader. Från år 1990 har antalet byggnader stigit med 181 000 byggnader, dvs. med ca 16 procent. Våningsytan i byggnadsbeståndet var totalt nästan 389 miljoner kvadratmeter. Det fanns därmed ungefär 76 kvadratmeter byggd våningsyta per finländare. Den genomsnittliga bostadsytan i byggnader var ungefär 290 kvadratmeter. Bostadsbyggnadernas andel av hela våningsytan var 63 procent. Den största delen av bostadsbeståndet har byggts på 1970- och 1980-talet. Det totala byggnadsbeståndet från dessa årtionden bildade nästan hälften av hela våningsytan inom byggnadsbeståndet. Ungefär 78 000, dvs. 6 procent av byggnadsbeståndet var gamla byggnader som färdigställdes före år 1921. Två tredjedelar av byggnadsbeståndet var fristående småhus. Flervånings- och radhusen utgör för sin del bara en tiondedel av hela byggnadsbeståndet. Mätt efter våningsyta utgör våningshusen omkring en tredjedel av våningsytan i alla bostadsbyggnader.

## Två tredjedelar av byggnaderna hade en våning

Rentav 64 procent av byggnadsbeståndet var byggnader med en våning. Byggnader med en och två våningar utgjorde tillsammans mer än 91 procent av hela beståndet. Av finländarna bodde 3,5 miljoner, dvs. nästan 70 procent i byggnader med färre än tre våningar. Det fanns 24 000 byggnader med fler än tre våningar och något under en miljon finländare (1 032 000) bodde i dessa. En byggnad med tio våningar eller fler var redan ganska sällsynt. I hela landet fanns det över 300 landmärken av det här slaget.

## Över 2,6 miljoner bostäder

I slutet av år 2003 fanns det 2 604 000 bostäder i Finland. Bostadsbeståndet ökade med 29 000 bostäder från året förut. Från år 1990 har bostadsbeståndet ökat med 400 000 bostäder, dvs. med ungefär 30 000 bostäder per år. Ökningen har avtagit jämfört med 1980-talet. Ännu under 1980-talet ökade bostadsbeståndet i medeltal med 37 000 bostäder per år. Bostadsbyggandet har koncentrerat sig till urbana kommuner. Av bostäder som färdigställdes åren 1995-2003 finns 75 procent i urbana kommuner. Nya bostäder har mest färdigställts i stora städer, men den relativa förändringen har varit snabbast i stora städernas grannkommuner. Det fanns 226 000 bostäder som inte var stadigvarande bebodda. Antalet bostäder som inte är stadigvarande be-

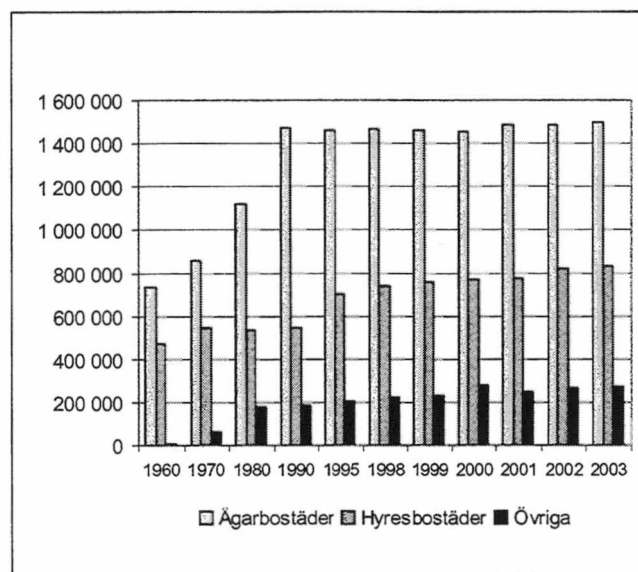

Figur 1. Bostäder efter byggnadsår och upplåtelseform 31.12.2003

bodda ökade med 5 000 bostäder jämfört med förra året. Det är 47 000 bostäder mer än år 1990.

## Nya bostäder i allmänhet i flervåningshus

Hälften av finländarna bodde i fristående småhus, trots att bara 40 procent (1 041 000) av bostäderna fanns i fristående småhus. Radhusbostäderna var 353 000 till antalet och utgjorde alltså 14 procent av bostadsbeståndet. Av samtliga bostäder fanns nästan hälften (44 procent), dvs. 1 148 000 bostäder i flervåningshus, trots att bara en tredjedel av befolkningen bodde i flervåningshus. Ännu år 1990 fanns det nästan lika många fristående småhus och flervåningshus. Då fanns det 939 000 bostäder i flervåningshus och i fristående småhus endast 4 000 färre. Under 1990-talet ökade emellertid andelen bostäder i flervåningshus. I slutet av år 2003 fanns det 107 000 bostäder fler i flervåningshus än bostäder i fristående småhus. Av de bostäder som färdigställts 2003 fanns nästan hälften i flervåningshus. Antalet radhus har ökat över tiofalt från år 1970. År 1970 fanns det bara 30 000 radhuslägenheter. I slutet av år 2003 fanns det redan 353 000 radhuslägenheter.

## Medelytan i bostäderna 77 kvadratmeter

Den genomsnittliga lägenhetsytan i bostäder var 77 kvadratmeter. Medelytan i bostäder har ökat med ungefär 17 kvadratmeter sedan år 1970. Medelytan i enrummare var 34 m<sup>2</sup>, i tvårummare 55 m<sup>2</sup> och i bostäder med tre rum och kök 79 m<sup>2</sup>. Medelytan i ägarbostäder var 92 m<sup>2</sup> och i hyresbostäder 55 m<sup>2</sup>. Trots att medelstorleken på bostäder ökat fanns det ungefär 119 000 bostäder med en golvyta på under 30 m<sup>2</sup>. Å andra sidan hade bara 25 procent av bostäderna en golvyta på 100 m<sup>2</sup> eller mer. Enrummarna var 395 000 till antalet och utgör alltså 15 procent av bostadsbeståndet. Den vanligaste bostadstypen var två rum och kök. Det fanns 561 000 lägenheter av den här typen. Allt som allt (inklusive lägenheter med två rum och kökvrå) utgjorde de ca 797 000 tvårummarna omkring 31 procent av hela bostadsbeståndet.

## Mer än 2 miljoner bastur

Det fanns uppskattningsvis mer än två miljoner bastur i Finland. Totalantalet bastur i lägenheter var 1 303 000. Då ytterligare uppskattningsvis 400 000 bastur i eller vid sommarstugor och 561 000 husbastur räknas med överskrider det totala antalet bastur redan två miljoner. Det fanns bastu i 50 procent av lägenheterna. Det är avsevärt vanligare med bastu i ägarbostäder än i hyresbostäder. Det fanns bastu i nästan två tredjedelar av ägarbostäderna, medan detsamma gäller för ungefär en femtedel av hyresbostäderna. Skillnaderna i förekomsten av bastu var stor också inom hyresbostadsbeståndet. I aravahyresbostäderna fanns det bastu i bara en av sju bostäder, medan det fanns bastu i 72 procent av de nyare hyreslägenheter som finansierats med räntestöd. Bastu är också vanligare ju större bostaden är. Det fanns bastu i bara varsjunde enrummare, men nästan 90 procent av de bostäder som består av fem rum och kök var utrustad med bastu. Å andra sidan fanns det också husbastu i över 54 procent av flervåningshusen.

## Bostadshushållets medelstorlek 2,2 personer

Det fanns 2 378 000 bostadshushåll, av vilka 923 000, dvs. 39 procent, bestod av en person. Medelstorleken på ett bostadshushåll var 2,2 personer. Ännu år 1970 var medelstorleken tre personer. Bostadshushållens storlek varierar efter region. I urbana kommuner var bostadshushållens genomsnittliga storlek 2,1 personer, medan bostadshushållen i landskommuner bestod av 2,3 personer. Bostadshushållens sammansättning varierar på landsorten och i städerna. Det fanns fler enpersonsbo- stadshushåll i urbana kommuner (42 %) än i landsbygds- kommuner (34 %).

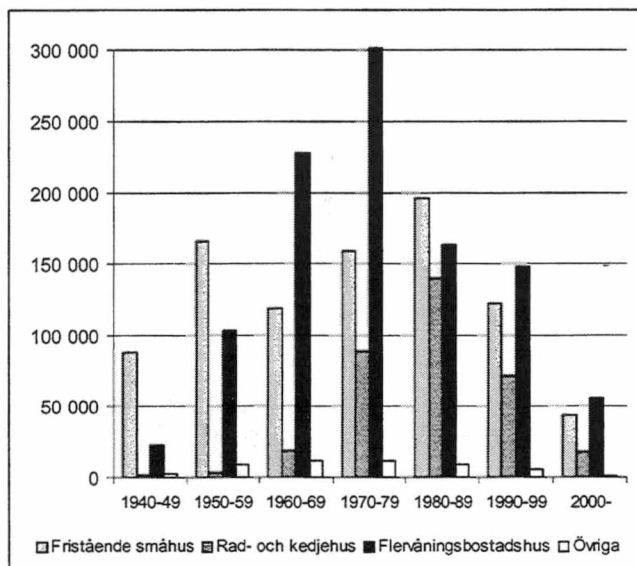

Figur 2. Bostadsbeståndet efter hustyp och byggnadsår 31.12.2003

Ett bostadshushåll förfogade nästan 79 kvadratmeter bostadsyta, per person utgjorde detta 37 kvadratmeter. Räk- nat per person minskar golvytan betydligt då bo- stadshushållet ökar i storlek. En person som bodde ensam förfogade i medeltal över 56 kvadratmeter och ett bo- stadshushåll med två personer förfogade över 42 kvadrat- meter. Ett bostadshushåll som bestod av sex personer hade däremot bara 20 kvadratmeter per person till sitt förfogan- de.

Räknet enligt lägenhetsytan per person var boendetät- heten mindre i ägarbostäder än i hyresbostäder. Ett bo- stadshushåll som bodde i ägarbostad förfogade i medeltal 39 kvadratmeter lägenhetsyta per person och ett bo- stadshushåll som bodde i hyresbostad förfogade 31 kvad- ratmeter per person.

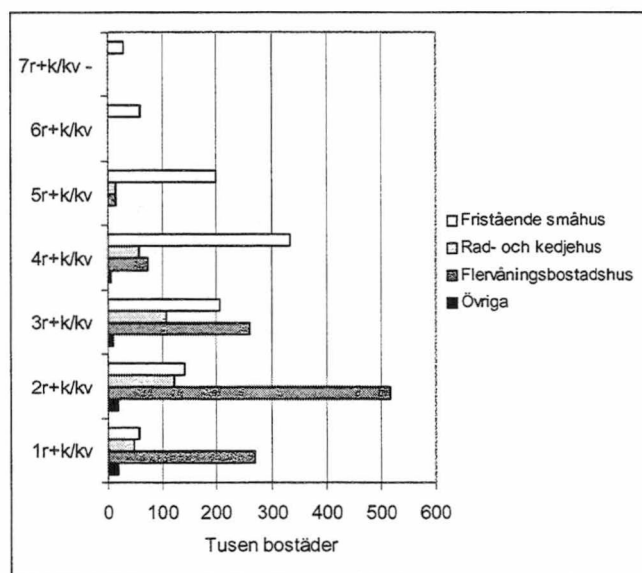

Figur 3. Bostäder efter lägenhetstyp och hustyp 31.12.2003

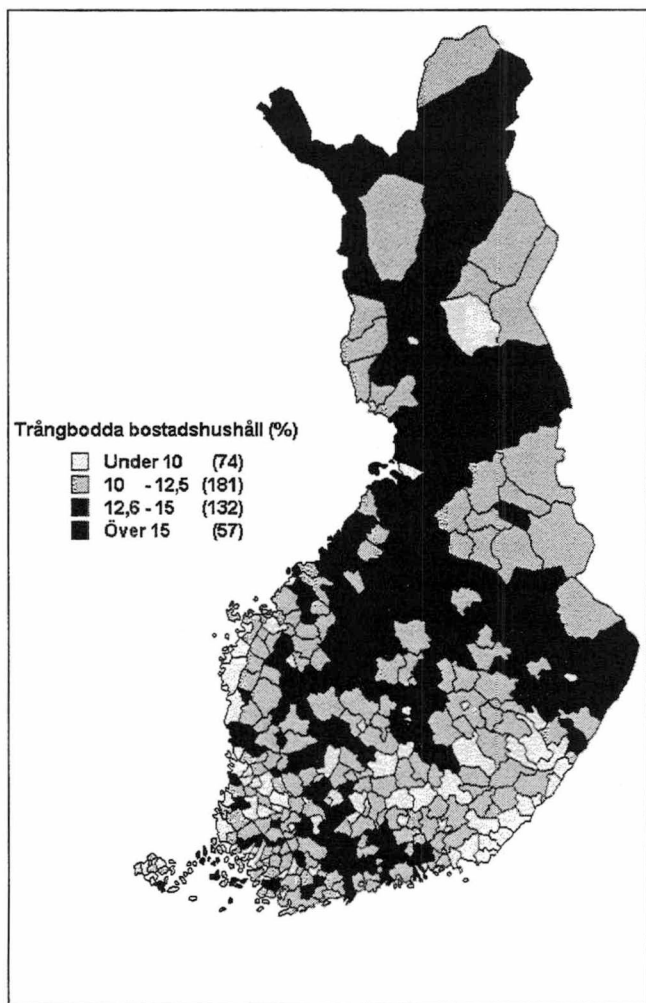

Karta 1. Trångbodda bostadshushåll (%) 31.12.2003

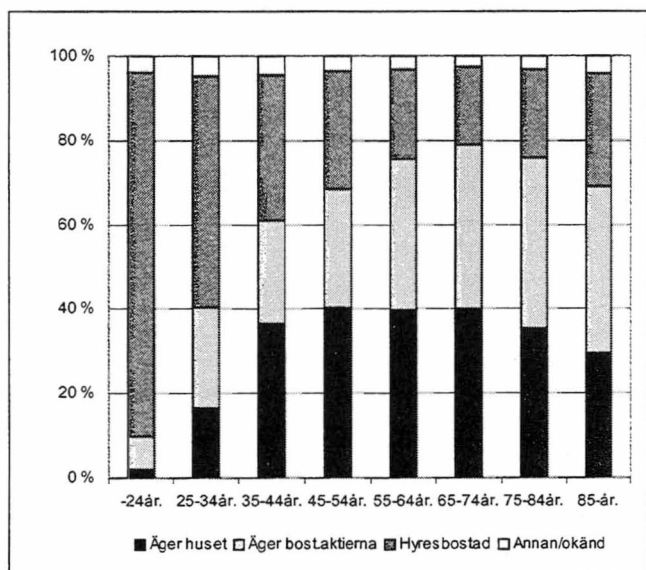

Figur 4. Bostäder efter upplåtelseform och den äldsta personens ålder 31.12.2003

Boendetätheten varierade mellan olika hyresbostäder. Boendetätheten var minst i fritt finansierade hyresbostäder, 32 kvadratmeter per person. Skillnaderna var inte stora. I aravahyresbostäder fanns det 30 kvadratmeter per person och i räntestödshyresbostad 29 kvadratmeter per person. I bostadsrättsbostad hade man 29 kvadratmeter utrymme per person.

### En fjärdedel av finländarna bodde trångt

I slutet av år 2003 var 259 000 bostadshushåll trångbodda och sammanlagt 1 072 000 personer bodde trångt. Ett hushåll med fler än en person per rum bor trångt. En person som bor ensam betraktas alltså inte som trångbodd. Då man inte räknar med dem som bor ensamma, var 18 procent av bostadshushållen trångbodda och var fjärde finländare bodde i en trång bostad. Från året förut minskade antalet trångbodda hushåll med 9 000 och antalet trångbodda personer med 36 000.

### En fjärdedel av befolkningen bodde i hyresbostäder

Av de stadigvarande bebodda bostäderna var andelen hyresbostäder 33 procent, men bara 1,4 miljoner personer, dvs. en fjärdedel av befolkningen, bodde i hyresbostäder. Detta förklaras av att de bostadshushåll som bor i hyresbostäder består av färre antal personer än de bostadshushåll som bor i ägarbostäder. Det fanns 832 000 hyresbostäder i slutet av år 2003. Antalet hyresbostäder hade ökat med 287 000 från år 1990. Av de bostäder som färdigställdes åren 1995-2003 var över 38 procent hyresbostäder. Å andra sidan har produktionen av bostadsaktielägenheter minskat radikalt. Av de bostäder som färdigställdes 1995-2003 var bara var femte en bostadsaktiebostad som var i ägarens användning, när deras andel av alla bostäder var 27 procent. Vid sidan av de traditionella upplåtelseformerna har det också uppstått nya. I slutet av år 2003 fanns det redan över 30 000 bostadsrättsbostäder. Av dessa befann sig 43 procent i huvudstadsregionen. Antalet bostadsrättsbostäder har ökat snabbt. Ungefär en tiondedel av bostadsproduktionen åren 1995-2003 hade utgjorts av bostadsrättsbostäder. Under de senaste åren har i synnerhet marknadsföring av olika typer av delägarbostäder blivit livligare. I statistik kan dessa bostäder dock inte särskiljas eftersom det i princip endast är fråga om en ny finansieringsform av en vanlig bostadsaktielägenhet. I uppgifterna över upplåtelseform är delägarbostäder i allmänhet i klassen äger bostadens aktier, i de fall då bostadens köpare bor permanent i den ifrågakörande lägenheten.

## De unga bodde i hyreslägenheter – personer i medelåldern bodde i egnahem

I synnerhet unga bostadshushåll bodde i hyreslägenheter. När åldern på den äldsta personen i bostadshushållet stiger minskar andelen bostadshushåll som bor i hyreslägenheter. I bostadshushåll där den äldsta personen var under 30 år bodde två av tre i hyreslägenheter, en tredjedel av bostadshushållen i åldern 30-44 år och bara 20 procent av bostadshushållen bestående av 45-åringar eller äldre bodde i hyreslägenheter. Huset ägs mest sannolikt av bostadshushåll vars äldsta person är 45-74 år. Över 40 procent av bostadshushållen i denna åldersklass bodde i ett hus som de själva ägde. Å andra sidan är ägandet av eget hus mera sällsynt i äldre bostadshushåll. När den äldsta personen är äldre är ägande av bostadsaktie den mest allmänna boendeformen. I hushåll där den äldsta personen var över 65 år bodde cirka 40 procent i en bostadsaktie som de själva ägde.

## Åldringar bodde oftast i bristfälligt utrustade bostäder

Det bodde 271 000 bostadshushåll i bristfälligt eller ytterst bristfälligt utrustade bostäder.

I dessa bostäder saknas någon grundläggande utrustning, såsom tvättutrymmen, centraluppvärmning, vattenledning, avlopp, varmvatten eller WC. Framför allt åldringar bodde i bostäder med bristfällig utrustning. 309 000 personer, av vilka 65 000 fyllt 65 år, bodde i ytterst bristfälligt utrustade bostäder. Av de personer som fyllt 65 år och bor ensamma bodde totalt nästan 24 000 i ytterst bristfälligt utrustade bostäder. De åldringsbostadshushåll som bodde i ytterst bristfälligt utrustade bostäder fanns i allmänhet på landsbygden. I landsbygdskommunerna bodde 16 procent av åldringsbostadshushållen i ytterst bristfälligt utrustade bostäder, medan motsvarande andel i urbana kommuner var bara 4 procent.

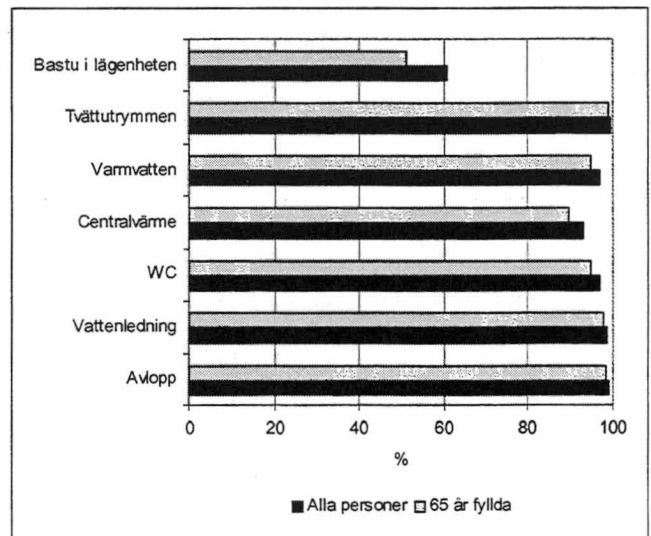

Figur 5. Bostadens utrustning efter invånarnas ålder 31.12.2003

## 100 000 personer över 64 år bodde i flervåningshus utan hiss

Det fanns ungefär 20 000 flervåningshus med fler än tre våningar och omkring 3 400, dvs. närmare en femtedel av dessa byggnader, saknade hiss. Det fanns 112 000 bostäder i dessa hus och sammanlagt 155 000 boende. Av de boende hade 27 000 fyllt 65 år. I hus med tre våningar var en hiss ännu mer sällsynt. Av de 334 000 bostäderna i trevåningshus var 10 procent belägna i hus med hiss.

Nästan en halv miljon finländare bodde i trevåningshus utan hiss och av dessa hade 71 000 fyllt 65 år.



# Statistikföringsgrunder och jämförbarhet

## Bostadshushåll

Populationen i bostadshushållsuppgifterna utgörs av den befolkning som enligt det befolkningsdatasystem som upprätthålls av Befolkningsregistercentralen var fast bosatt i Finland 31.12.2003. Dataprogrammet delar in befolkningen i bostadshushåll på basis av koderna för stadigvarande bostadsort. Bostadshushåll bildas bara av personer som är fast bosatta i bostäder. Bara familjer vars bostad uppfyller definitionen på bostad förs i bostadshushållsfilen. Därför är antalet familjer i bostadshushållsfilen mindre än antalet familjer i familjefilen som inkluderar samtliga familjer. Personer som stadigvarande bor på anstalter ingår inte i bostadshushåll eller familjer.

## Boendeförhållanden

Personpopulationen för statistiken över boendeförhållanden bildas av de personer som är fast bosatta i egentliga bostäder, dvs. den s.k. bostadsbefolkningen. Personer som bor på anstalter och internat hör inte till bostadsbefolkningen.

Statistiken över bostadsbeståndet produceras på basis av byggnads- och lägenhetsuppgifterna i befolkningsdatasystemet. Uppgifterna om bebodda bostäder (både stadigvarande och tillfälligt) har tagits fram genom att de bostadshushåll som bildats utgående från uppgifterna i personregistret sammanslagits med bostäderna i byggnads- och lägenhetsregistret med hjälp av hemortsbeteckningen.

Då man jämför uppgifterna i statistiken över boendeförhållanden med uppgifterna om bostadsbeståndet bör man beakta att bostadsbeståndet inbegriper också tomma och tillfälligt bebodda bostäder, som inte ingår i statistiken över boendeförhållanden.

## Byggnader och bostäder

Statistiken över byggnads- och bostadsbeståndet produceras på basis av byggnads- och lägenhetsuppgifterna i det befolkningsdatasystem som upprätthålls av Befolkningsregistercentralen. Dessa uppgifter upprätthålls med hjälp av byggprojektanmälan och periodiska kontroller.

Statistiken över byggnads- och bostadsbeståndet motsvarar varandra genom att det för varje bostad i bostadsbeståndet finns en byggnad i byggnadsbeståndet. De bebodda bostäderna (både stadigvarande och tillfälligt bebodda) har erhållits genom att man sammanfört bostadshushållen, som bildats på basis av uppgifterna i personregistret, med bostäderna i byggnads- och lägenhetsregistret med hjälp av den s.k. hemortsbeteckningen.

Byggnads- och lägenhetsuppgifterna i statistiken över byggnads- och bostadsbeståndet sammanfaller inte helt

med byggnads- och lägenhetsuppgifterna i befolkningsdatasystemet. Detta beror på att man i statistiken har försökt korrigera de fel som påträffats i registret. Dessutom används inte alla uppgifter som samlas i registret för statistikproduktion. Det finns till exempel ingen statistik över byggnaders volymer.

Jämförbarheten av uppgifterna om byggnads- och bostadsbeståndet med uppgifterna om byggnads- och bostadsproduktionen försvagas något av att inte all nybyggnadsproduktion registreras i statistiken över byggnadsbeståndet.

Statistiken omfattar alla bostäder och byggnader som var bebodda den sista dagen år 2003, även om de inte enligt registret varit färdigställda. Det är också möjligt att en byggnad som inte hör till byggnadsbeståndet tas i bruk som bostad och i så fall har bostaden i fråga inte ingått i föregående års bostadsbestånd. T.ex. fritidshus kan vara dylika byggnader. Sedan år 2000 har stadigvarande bebodda fritidshus klassificerats som fristående småhus.

## Upplåtelseform

I bostadsbeståndet anges upplåtelseform också för bostäder som inte är stadigvarande bebodda om de är belägna i arava- eller räntestödshyreshus eller i bostadsrättshus.

Uppgiften om upplåtelseform har kompletterats med statens bostadsfonds uppgifter om bostäder som producerats eller ombyggt med statsstöd. Uppgifter har erhållits såväl om aravahyreshus som om bostadsrättshus och räntestödshyreshus.

## Internatbostäder

Reglerna för gallring av internatbostäder har justerats i filen över bostadsbeståndet år 1996. Detta har gjorts för att man skall få en så bra bild som möjligt av bostadsbeståndet och dess användning.

Sådana bostäder i bostadsbeståndet, som är belägna endera i internatbyggnader eller i byggnader inom vårdbranschen (åldringshem o.d.) och som inte innehåller kök eller kokutrymme, WC eller tvättutrymmen (dusch-, badrum eller bastu) har förts till internatbostäder.

Dessutom har bostäder i anstalter (byggnader inom vårdbranschen: åldringshem, barnhem, vårdanstalter för utvecklingsstörda och andra byggnader för vårdanstalter) strukits, om det bor fler än tio personer i dem.

Ytterligare har s.k. överstora bostadshushåll strukits. Det är frågan om bostäder, där det bor fler än tio personer som fyllt 18 år i samma bostad. De här bostäderna har tagits bort ur statistiken, eftersom man kan anta att de är internatbostäder.

# Overview

## The building stock grew by 13 000

There were 1 343 000 buildings in Finland at the end of 2003. The building stock grew by 13 000 from the year before. The number of buildings has increased by 181 000, or by about 16 per cent, from year 1990. The gross floor area of the building stock totals about 389 million square metres. The built gross floor area per each Finn is thus about 76 square metres. The average gross floor area of buildings is about 290 square metres. Residential buildings account for 63 per cent of the total gross floor area. Most of the building stock was built in the 1970s and 1980s. Building stock from these decades makes up almost half of the total gross floor area of the building stock. There are about 78 000 old buildings completed prior to 1921, i.e. only six per cent of the building stock. Two thirds of the building stock are detached houses. Blocks of flats and terraced houses account for only one tenth of the total building stock. Blocks of flats account for about one third of the total gross floor area of all residential buildings.

## Two thirds one-storey buildings

As much as 64 per cent of the building stock are one-storey buildings. One-storey and two-storey buildings account for over 91 per cent of the total building stock. A total of 3.5 million, i.e. almost 70 per cent, of Finns live in buildings with less than three storeys. There were 24 000 buildings with more than three storeys and a little under million (1 032 000) Finns lived in them. Buildings with more than ten storeys are quite rare. There are only 300 such landmarks in Finland.

## Over 2.6 million dwellings

At the end of 2003, there were 2 604 000 dwellings in Finland. The dwelling stock went up by 29 000 dwellings from the previous year. From year 1990, the building stock has increased by 400 000 dwellings, or by about 30 000 dwellings per year. The growth in the building stock has been slowing down from the preceding decade. In the 1980s, the building stock still grew, on average, by 37 000 dwellings per year. Residential building construction has centred in the biggest cities, but relative change has been fastest in regions surrounding biggest cities. Over 75 per cent of the dwellings completed in the 1995-2003 period are located in urban areas. Although the largest numbers of new dwellings have been completed in major cities, dwelling production has also been substantial in small towns.

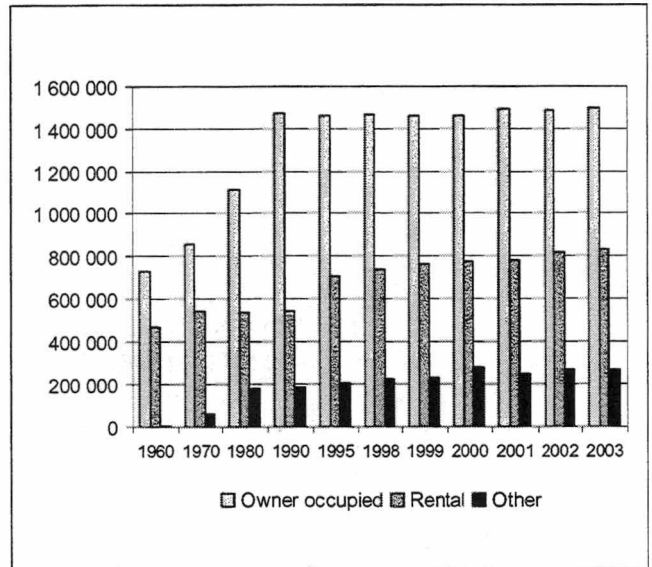

Figure 1. Dwellings by year of construction and tenure status 31.12.2003

Number of dwellings with no permanent residents increased by about 5000 from the year before to 226 000 dwellings.

## New dwellings usually in blocks of flats

One half of Finns live in detached houses, although only 40 per cent of dwellings (1 041 000) are in detached houses. There are 353 000 terraced houses, i.e. 14 per cent of the dwelling stock. Of all dwellings, almost one half (44%), or 1 148 000, are in blocks of flats, although only one third of the population live in blocks of flats. As recently as 1990, the numbers of dwellings in detached houses and in blocks of flats were still almost equal. At that time, dwellings in blocks of flats numbered 939 000 while those in detached houses numbered only 4 000 fewer. The number of dwellings in blocks of flats has been growing in the 1990s. At the end of 2003, dwellings in blocks of flats outnumbered those in detached houses by 107 000. About one half of the dwellings completed in 2003 were in blocks of flats.

The number of terraced houses has grown tenfold since 1970. In 1970 they only numbered 30 000 but the figure had gone up to 353 000 by the end of 2003.

### Average floor area of dwellings 77 square metres

The average floor area of a dwelling was 77 square metres. The average floor area of the dwelling stock has grown by about 17 square metres since 1970. The average floor area of a one-room unit is 34 square metres, that of a two-room unit 55 square metres, and that of a three-room unit and a kitchen 79 square metres. The average floor area of an owner-occupied dwelling is 92 square metres and that of a rented dwelling 55 square metres. Despite the growth in the average size of dwellings, there are about 119 000 dwellings of under 30 square metres. In contrast, only 25 per cent of dwellings have a floor area of over 100 square metres. There are 395 000 one-room units with a kitchen or kitchenette, i.e. 15 per cent of the dwelling stock. The most common type of dwelling is two rooms and a kitchen, which number 561 000. Two-room units (including dwellings of two rooms and a kitchenette) make up about 797 000 dwellings, about 31 per cent of the total dwelling stock.

### Over two million saunas

Saunas in Finland are estimated to number over two million. Of the total, 1 303 000 saunas are within flats. Adding to these the estimated 400 000 saunas of free-time residences and 561 000 saunas of detached houses brings the total number of saunas to over two million. Fifty per cent of dwellings have a sauna within them. A sauna is clearly more common in owner-occupied dwellings than in rented dwellings. Almost two thirds of owner-occupied dwellings have a sauna of their own, while this is the case for about one fifth of rented dwellings. There are also differences in the generality of a sauna in the stock of rented dwellings. Only one in seven government-subsidised rented dwellings have a sauna, while as many as 72 per cent of newer rented dwellings financed with interest subsidy have a sauna. Sauna is the more common the larger the dwelling is. Only every seventh one-room unit has a sauna, but almost 90 per cent of dwellings with five rooms and a kitchen are equipped with a sauna. Over 54 per cent of residential blocks of flats have a sauna in the building.

### Average size of household-dwelling units 2.2 persons

There were 2 378 000 household-dwelling units, of which 923 000, i.e. 39 per cent, were single-person household-dwelling units. The average size of a household dwelling unit was 2.2 persons. In 1970 the average size was still three persons. In urban municipalities the average size of a household-dwelling unit is 2.1 persons and in rural municipalities 2.3 persons. The urban municipalities have more household-dwelling units consisting of one person

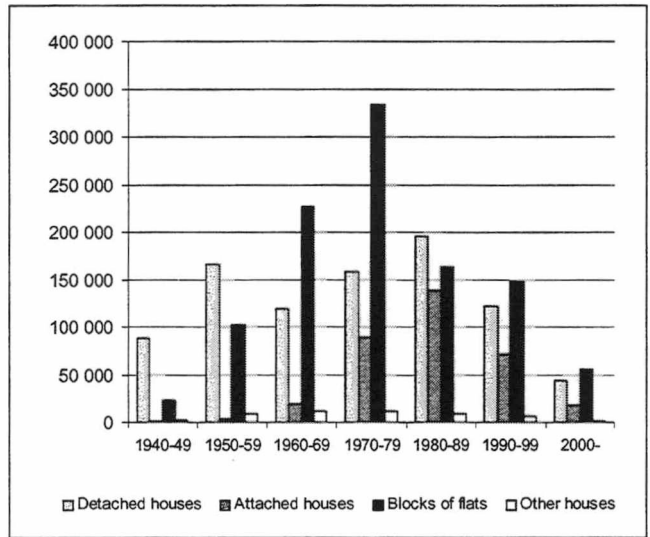

Figure 2. Building stock by year of construction and type of building 31.12.2003

only (42 %) than the rural municipalities (34 %). One household-dwelling unit has, on average, 79 square metres of living area at its disposal, or 37 square metres per person. The floor area per person decreases considerably when the size of the household-dwelling unit grows. On average, single-person units have 56 square metres and two-person units 42 square metres, but six-person units only 20 square metres per occupant at their disposal.

Owner-occupied dwellings have more living space than rented dwellings, when measured by floor area per person. The average floor area per persons of a household-dwelling unit living in an owner-occupied house is 39 square metres, while a unit living in a rented dwelling only has 31 square metres of floor area per person.

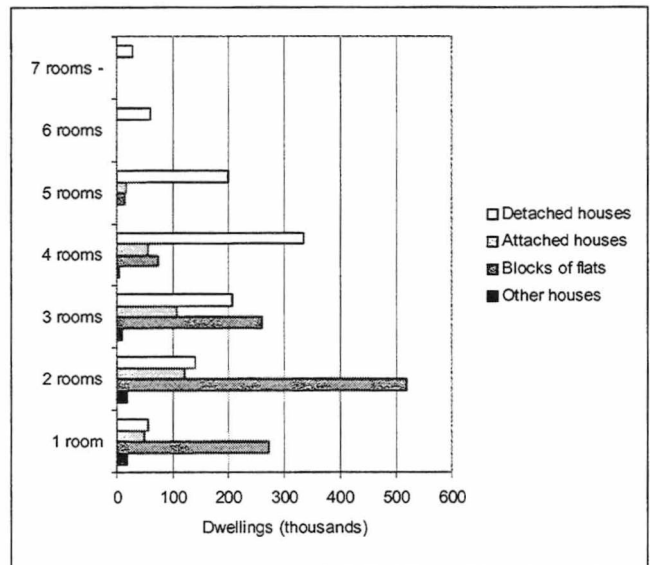
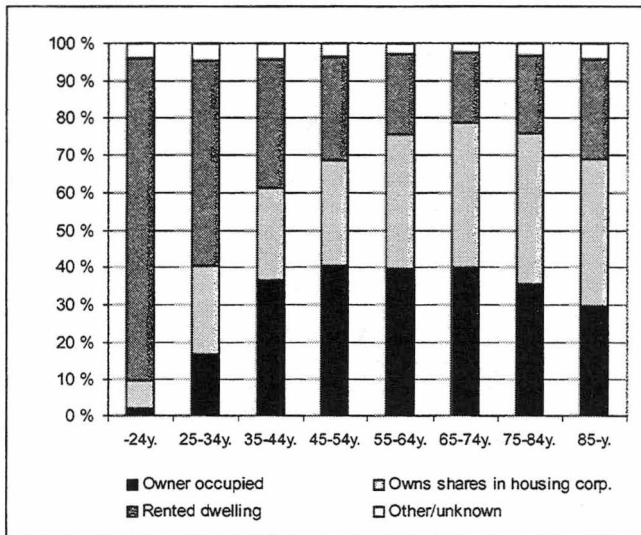
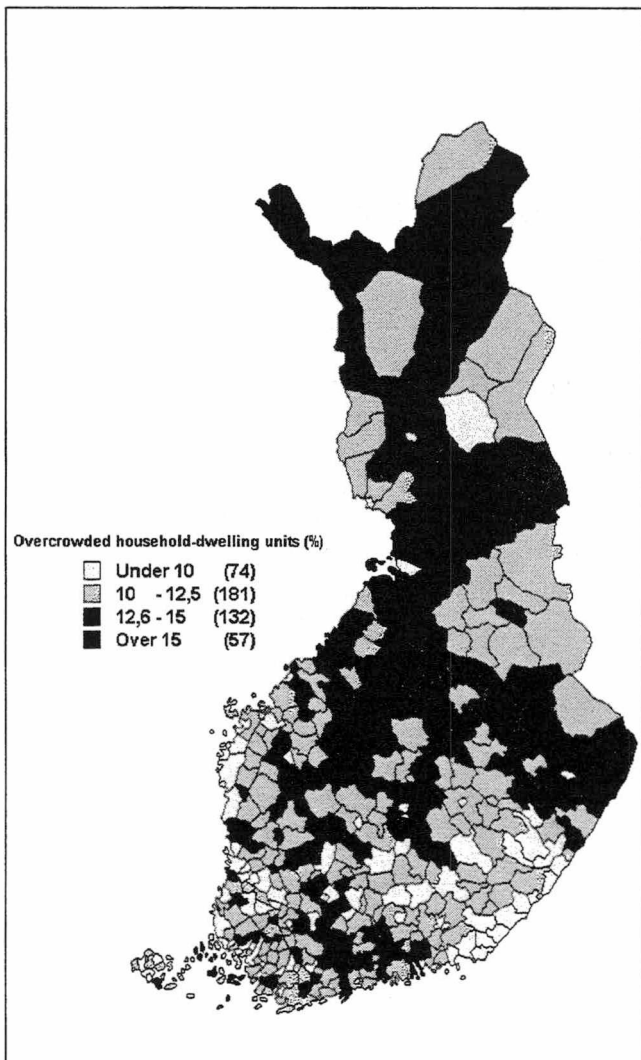

Figure 3. Dwellings by type of dwelling and type of building 31.12.2003



**Figure 4. Dwellings by tenure status and age of the oldest person 31.12.2003**



**Map 1. Overcrowded household-dwelling units (%) 31.12.2003**

There are also differences between the average living space of rented dwellings. Non subsidised rented dwellings have slightly more floor area per person than other rented dwellings, 32 square meters. In government-subsidised rented dwellings there are 30 square meters floor area per person and in interest-subsidised rented dwellings 29 square meters. Right of occupancy dwellings have 29 square meters living space per person.

### *One in four Finns live in overcrowded dwellings*

At the end of 2003, there were 259 000 overcrowded household-dwelling units in which a total of 1 072 000 persons lived. A household-dwelling unit with more than one person per room is considered overcrowded, which means that a single-person household is not regarded as overcrowded. Eighteen per cent of household-dwelling units other than single-person ones are overcrowded and one in four Finns live in overcrowded dwellings.

The number of overcrowded household-dwelling units fell by 9 000 and the number of people living in overcrowded dwellings by 36 000 from the previous year. However, the change did not follow the same pattern throughout the country.

### *One quarter of the population live in rented dwellings*

The proportion of rented dwellings of all permanently occupied dwellings was 33 per cent, but 1.4 million, or one quarter of the population, lived in rented dwellings. The reason for this difference is that smaller household-dwelling units live in rented dwellings than in owner-occupied dwellings. Rented dwellings number was over 832 000 at the end of the year 2003. The number has grown by 287 000 dwellings since 1990. 38 per cent of the dwellings completed in 1995-2003 are used as rented dwellings. Against this, the production of housing corporation dwellings has contracted notably. Only every fifth of the dwellings completed in 1995-2003 is a housing corporation dwelling, whereas their overall proportion of the total dwelling stock was 27 per cent.

Some new tenure modes have also been introduced alongside the common owner-occupied and rented dwellings. At the end of 2003, the number of right of occupancy dwellings was over 30 000, and almost 43 per cent of them were located in the Capital Region. The number of right of occupancy dwellings has grown rapidly and they made up approximately one tenth of the total number of dwellings produced in 1995-2003. The marketing of various kinds of part-ownership dwellings grew particularly lively last year. However, these dwellings cannot be separately recognised in the statistics, because they basically only represent a new way of financing a dwelling in a housing corporation. In the data on tenure status part-ownership

dwellings are usually classified into the group 'holds the shares entitling to occupy the dwelling' if the buyer or buyers of the dwelling live permanently in this dwelling.

### *Young people rent - middle aged people own detached houses*

Renting is a tenure status preferred by young people in particular. As the age of the oldest person of a household-dwelling unit goes up the proportion of those living in rented dwellings goes down. Three out of four of the household-dwelling units with oldest person aged under 30 and one third of those with oldest persons aged 30 to 44 live in rented dwellings, while only 20 per cent of the household-dwelling units where the oldest person is aged over 45 do so. The household-dwelling units where the oldest person is aged 45 to 74 are the most likely to own houses. Over 40 per cent of the households-dwelling units meeting this age criterion are owner-occupiers of detached houses. Age groups older than this are less likely to own houses. The most common mode of dwelling at a later stage in life is an owner-occupied flat in a housing corporation. About 40 per cent of the households where the oldest person is aged over 65 live in such accommodation.

### *Elderly people most likely to live in inadequately equipped dwellings*

A total of 271 000 household-dwelling units live in inadequately or very inadequately equipped dwellings. Their dwellings do not have some basic equipment, such as washing facilities, central heating, running water, sewage, hot water or water closet. The elderly, in particular, live in more inadequately equipped dwellings than the rest of the population. As many as 309 000 persons, 65 000 of them aged over 65, live in very inadequately equipped dwellings. A total of 24 000 elderly people aged over 65 live by themselves in very inadequately equipped dwellings. Elderly household-dwelling units occupying a very inadequately

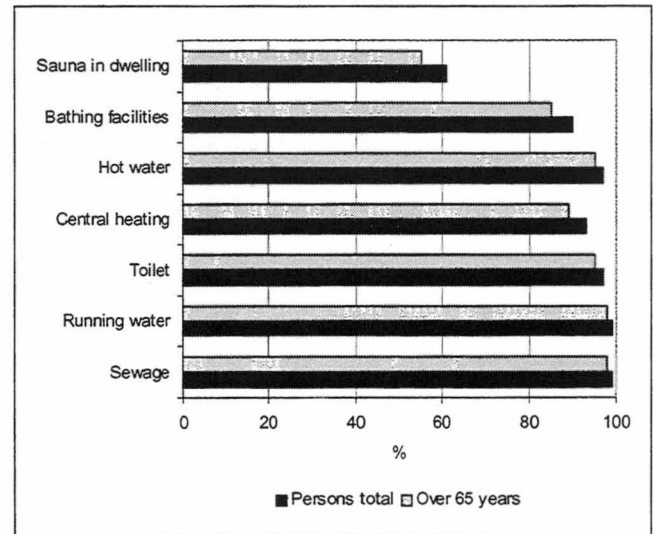

**Figure 5. Equipments of the dwellings by age of persons 31.12.2003**

ately equipped dwelling live most often in the country. In rural municipalities 16 per cent of elderly households occupy very inadequately equipped dwellings, while this is the case for only four per cent of them in urban areas.

### *Over 100 000 persons aged over 64 live in blocks of flats with no lift*

There are 20 000 blocks of flats with more than three storeys and almost one fifth, or over 3 400, of them have no lift. Dwellings in blocks of flats with more than three storeys and no lift number 112 000 and 155 000 occupants, of whom 27 000 are aged over 65, live in them. It is even less usual to have a lift in a three-storey building. Less than 10 per cent of the 334 000 dwellings in buildings with three storeys are in blocks of flats that have a lift. Nearly half a million Finns, 71 000 of them aged over 65, live in three-storey buildings with no lift.

# *Bases for statistical compilation and comparability*

## *Household-dwelling units*

The population for the household and family statistics comprises all people who according to information from the population information system of the Population Register Centre were permanently resident in the country on 31 December 2003. Using the code for permanent place of residence, the computer program divides the population into households. Only those people who are permanently resident in a dwelling are appointed to households. Only those families are entered in the household file whose dwelling meets the definition of a dwelling. It follows that the number of families in the household-dwelling unit file is smaller than the number of families indicated by the family file. People living permanently in institutions or residential homes are not included in households, nor do they belong to families.

## *Housing conditions*

The population for the statistics on housing conditions comprises all people permanently resident in dwellings proper. People living in institutions or residential homes are not included.

Statistics on the housing stock are based on buildings and dwellings data from the population information system of the Population Register Centre. The data for both permanently and temporarily occupied dwellings are obtained by linking households formed on the basis of the person register with dwellings from the buildings and dwellings register by using the domicile code.

In comparing these two sets of figures it must be remembered that unoccupied and temporarily occupied dwellings are included in the housing stock but not in housing conditions statistics.

## *Buildings and dwellings*

Statistics on building and dwelling stocks are based on the population information system of the Population Register Centre. The building database in the Central Population register is updated on a continuous basis according to project notices and regular inspections. The permanently resident population is obtained from the same source.

The statistics on building and dwelling stocks correspond to one another: each dwelling recorded in the dwelling stock has a corresponding building in the building stock. Both permanently and temporarily occupied dwellings are obtained by linking household-dwelling units formed on the basis of the person register to dwellings in the building and dwellings register by using the domicile code.

The data in the building and dwelling stock statistics are not fully consistent with those in the Population Register

Centre's buildings and dwellings file; the errors of the latter have been corrected as far as possible. Not all details recorded in the register are utilised in the statistics; for instance, no statistics are made on the cubical content of buildings.

One factor undermining the comparability of the figures on building and dwelling stocks with figures describing production is that not all new buildings are registered in the building stock.

The statistics comprise all dwellings and buildings that were occupied on the last day of 2003 even if the register indicated that they had not yet been completed. It is also possible that a building which does not belong to the building stock is taken into residential use and was not included in the dwelling stock figures for the previous year. Free-time residences are a case in point. Since 2000 permanently occupied free-time residences have been categorised as detached houses.

## *Tenure status*

In the dwelling stock, tenure status is also specified for a dwelling not in permanent use in case it is located in government-subsidised, interest-subsidised or right of occupancy housing.

The data on tenure status are supplemented with data from the Housing Fund of Finland on dwellings produced or renovated with government subsidy. The data are available on government-subsidised housing as well as on right of occupancy and interest-subsidised housing.

## *Changes in the processing of the 1996 dwelling stock file*

Since 1996, the rules for removing residential homes from the dwelling stock file have been made more specific. This was made to give as comprehensive a view of the dwelling stock and its uses as possible.

Within the dwelling stock, such dwellings are classified as residential homes that are situated either in residential or institutional care buildings (old-age homes, etc.) and do not meet the definition of a dwelling. This means that they do not include a kitchen or cooking facilities, a water closet or cleaning facilities (shower, bathroom or sauna).

Dwellings in institutions (buildings for institutional care: old-age homes, children's homes, nursing homes for mentally retarded and other social welfare buildings) are eliminated if there are more than ten persons living in the dwelling. In addition, dwellings with more than ten people over 18 are excluded. This is because it is assumed that the dwelling is a residential home.



Aikasarjataulukot  
*Tidsserietabeller*  
Time series tables



**Taulukko A. Rakennukset rakennusaineen mukaan vuosina 1960 - 2003**  
**Tabell A. Byggnader efter byggnadsmaterial 1960 - 2003**  
**Table A. Buildings by construction material in 1960 - 2003**

	Rakennuksia - Byggnader - Buildings											
	1960	%	1970	%	1980	%	1990	%	2000	%	2003	%
<b>Kaikki rakennukset</b> <b>Alla byggnader</b> <b>Buildings total</b> . . . . .	832 460	100,0	837 948	100,0	934 845	100,0	1 162 410	100,0	1 299 624	100,0	1 343 490	100,0
Kivi - Sten - Stone . . . . .	55 008	6,6	83 125	9,9	120 608	12,9	168 818	14,5	194 725	15,0	206 932	15,4
Puu - Trä - Wood . . . . .	777 452	93,4	754 823	90,1	814 237	87,1	956 626	82,3	1 040 189	80,0	1 077 059	80,2
<b>Asuinrakennukset</b> <b>Bostadsbyggnader</b> <b>Residential buildings</b> . . . . .	725 932	87,2	768 204	91,7	842 662	90,1	1 004 809	86,4	1 120 714	86,2	1 150 211	85,6
Kivi - Sten - Stone . . . . .	25 586	3,1	58 287	6,9	89 490	9,6	121 291	10,4	138 357	10,6	144 747	10,8
Puu - Trä - Wood . . . . .	700 346	84,1	709 917	84,7	753 172	80,6	870 314	74,9	935 928	72,0	967 211	72,0
<b>Muut rakennukset</b> <sup>1)</sup> <b>Övriga byggnader</b> <b>Other buildings</b> . . . . .	106 528	12,8	69 744	8,3	92 183	9,9	150 249	12,9	178 910	13,8	193 279	14,4
Kivi - Sten - Stone . . . . .	29 422	3,5	24 838	3,0	31 118	3,3	47 394	4,1	56 368	4,3	62 185	4,6
Puu - Trä - Wood . . . . .	77 106	9,3	44 906	5,4	61 065	6,5	82 661	7,1	104 261	8,0	109 949	8,2

1) Vuoden 1960 väestölaskennassa ryhmä "muut rakennukset" sisältää myös esim. autotalit, sekä talousrakennukset, joissa oli sauna. Näitä ei enää lasketa rakennuksiksi.

1) Vid 1960 års folkräkning innehåller gruppen "Övriga byggnader" även t.ex. garage samt ekonomibygnader med bastu, som inte längre räknas som byggnader.

1) In the census at 1960, 'Other buildings' also includes buildings, such as garages and outbuildings, which are no longer counted as buildings.

**Taulukko B. Rakennukset lämmitysaineen mukaan vuosina 1970 - 2003**  
**Tabell B. Byggnader efter bränsle för uppvärmning 1970 - 2003**  
**Table B. Buildings by heating fuel in 1970 - 2003**

	Rakennuksia - Byggnader - Buildings											
	1970	%	1980	%	1990	%	1995	%	2000	%	2003	%
<b>Kaikki rakennukset</b> <b>Byggnader inalles</b> <b>Buildings total</b> . . . . .	837 948	100,0	934 845	100,0	1 162 410	100,0	1 219 537	100,0	1 299 624	100,0	1 343 490	100,0
<b>Kauko-/aluelämpö</b> <b>Fjärr-/regionvärme</b> <b>District-/localheat</b> . . . . .	..	..	48 538	5,2	105 608	9,1	120 080	9,8	130 946	10,1	140 240	10,4
<b>Öljy, kaasu - Olja, gas</b> <b>Oil, gas</b> . . . . .	320 171	38,2	347 498	37,2	306 750	26,4	316 223	25,9	320 934	24,7	324 724	24,2
<b>Kivihiili, koksi</b> <b>Stenkol, koks</b> <b>Coal, coke</b> . . . . .	24 328	2,9	11 794	1,3	8 753	0,8	8 449	0,7	7 986	0,6	7 737	0,6
<b>Sähkö - Electricitet</b> <b>Electricity</b> . . . . .	41 872	5,0	178 707	19,1	357 743	30,8	414 462	34,0	455 752	35,1	488 044	36,3
<b>Puu, turve - Ved, torv</b> <b>Wood, peat</b> . . . . .	429 467	51,3	327 230	35,1	321 342	27,6	303 636	24,9	292 763	22,5	287 150	21,4
<b>Muu, tuntematon</b> <b>Annat, okänt</b> <b>Other, unknown</b> . . . . .	22 111	2,6	20 578	2,2	62 214	5,4	56 687	4,6	91 243	7,0	95 595	7,1

**Taulukko C. Rakennukset käyttötarkoituksen mukaan vuosina 1980 - 2003**  
**Tabell C. Byggnader efter användningssyfte 1980 - 2003**  
**Table C. Buildings by intended use in 1980 - 2003**

Käyttötarkoitus Användningssyfte Intended use	Rakennuksia - Byggnader - Buildings							
	1980	%	1990	%	2000	%	2003	%
<b>Kaikki rakennukset - Alla byggnader - Buildings total . .</b>	<b>934 845</b>	<b>100,0</b>	<b>1 162 410</b>	<b>100,0</b>	<b>1 299 624</b>	<b>100,0</b>	<b>1 343 490</b>	<b>100,0</b>
<b>A-B Asuinrakennukset - Bostadsbyggnader</b> <b>Residential buildings . . . . .</b>	<b>842 662</b>	<b>90,1</b>	<b>1 012 163</b>	<b>87,1</b>	<b>1 120 714</b>	<b>86,2</b>	<b>1 150 211</b>	<b>85,6</b>
Erilliset pientalot - Fristående småhus Detached houses . . . . .	775 678	83,3	914 928	78,7	1 002 747	77,2	1 027 611	76,5
Rivi- ja ketjutalot - Rad- och kedjehus Attached houses . . . . .	22 613	2,4	52 522	4,5	66 281	5,1	69 228	5,2
Asuinkerrostalot - Flervåningsbostadshus Blocks of flats . . . . .	44 371	4,7	44 713	3,8	51 686	4,0	53 372	4,0
<b>C-N Muut rakennukset - Övriga byggnader</b> <b>Other buildings . . . . .</b>	<b>92 183</b>	<b>9,9</b>	<b>150 247</b>	<b>12,9</b>	<b>178 910</b>	<b>13,8</b>	<b>193 279</b>	<b>14,4</b>
C Liikerakennukset - Butiksbyggnader - Shop buildings . .	21 926	2,3	33 138	2,9	40 294	3,1	41 273	3,1
D Toimistorakennukset - Kontorsbyggnader Office buildings . . . . .	7 551	0,8	9 913	0,9	11 037	0,8	11 140	0,8
E Liikenteen rakennukset - Trafikbyggnader Traffic buildings . . . . .	10 640	1,1	36 784	3,2	45 225	3,5	50 575	3,8
F Hoitoalan rakennukset - Vårdbyggnader Institutional buildings . . . . .	3 992	0,4	5 796	0,5	6 978	0,5	7 262	0,5
G Kokoontumisrakennukset - Byggnader för samlingslokaler - Buildings for assembly . . . . .	6 659	0,7	10 231	0,9	12 943	1,0	13 547	1,0
H Opetusrakennukset - Undervisningsbyggnader Educational buildings . . . . .	7 750	0,8	8 545	0,7	9 136	0,7	9 280	0,7
J Teollisuusrakennukset - Industribyggnader Industrial buildings . . . . .	19 507	2,1	29 106	2,5	36 437	2,8	38 420	2,9
K Varastorakennukset - Lagerbyggnader Warehouses . . . . .	8 730	0,9	5 446	0,5	6 423	0,5	11 397	0,8
L,N Muut rakennukset - Övriga byggnader Other buildings . . . . .	5 428	0,6	6 948	0,6	10 437	0,8	10 385	0,8

**Taulukko D. Rakennukset omistajalajin mukaan vuosina 1980 - 2003**  
**Tabell D. Byggnader efter ägarkategori 1980 - 2003**  
**Table D. Buildings by type of owner in 1980 - 2003**

Omistajalaji — Ägarkategori — Type of Owner	1980		1990		2000		2003	
	Rakennuksia Byggnader Buildings	%	Rakennuksia Byggnader Buildings	%	Rakennuksia Byggnader Buildings	%	Rakennuksia Byggnader Buildings	%
<b>Yhteensä — Totalt — Total</b> . . . . .	<b>934 845</b>	<b>100,0</b>	<b>1 162 410</b>	<b>100,0</b>	<b>1 299 624</b>	<b>100,0</b>	<b>1 343 490</b>	<b>100,0</b>
Yksityinen henkilö / perikunta — Privatperson / dödsbo Private individual / decedent's estate . . . . .	778 703	83,3	899 328	77,4	988 115	76,0	1 023 762	76,2
Asunto-osakeyhtiö tai -osuuskunta — Bostadsaktiebolag — Housing company or co-operative . . . . .	41 119	4,4	89 771	7,7	115 693	8,9	124 131	9,2
Kiinteistöosakeyhtiö — Fastighetsaktiebolag Property company . . . . .	8 536	0,9	20 788	1,8	31 507	2,4	33 038	2,5
Yksityinen yritys — Privat företag — Private enterprise . . . . .	38 339	4,1	46 737	4,0	58 902	4,5	64 132	4,8
Valtio-/kuntaenemmistöinen yritys — Offentlig företag Government-controlled enterprise . . . . .	..	..	5 418	0,5	6 500	0,5	7 155	0,5
Valtion/kunnan liikelaitos — Kommunalt/statligt affärsverk Government enterprise . . . . .	12 052	1,3	1 808	0,2	3 598	0,3	4 080	0,3
Pankki, vakuutuslaitos — Bank, försäkringsanstalt Bank, Insurance institution . . . . .	3 208	0,3	3 272	0,3	2 449	0,2	2 126	0,2
Kunta — Kommun — Local government . . . . .	28 640	3,1	35 189	3,0	38 780	3,0	38 894	2,9
Valtio — Staten — Central government . . . . .	10 262	1,1	7 672	0,7	6 458	0,5	5 761	0,4
Sosiaaliturvarahasto, uskonnollinen yhteisö, säätiö yms. Socialskyddsfond, religionssamfund, stiftelse etc Religious body, foundation, etc . . . . .	12 219	1,3	15 080	1,3	18 602	1,4	19 255	1,4
Muu, tuntematon — Annan, okänd — Other, unknown . . . . .	1 767	0,2	37 348	3,2	29 020	2,2	21 156	1,6

**Taulukko E. Asunnot varusteiden mukaan vuosina 1960 - 2003**  
**Tabell E. Bostäder efter utrustning 1960 - 2003**  
**Table E. Dwellings by amenities (equipment) in 1960 - 2003**

Varuste Utrustning Amenities	Asuntoja — Bostäder — Dwellings											
	1960	%	1970	%	1980	%	1990	%	2000	%	2003	%
<b>Asuntoja yhteensä</b> <b>Bostäder inalles</b> <b>Dwellings total</b> . . . . .	<b>1 211 200</b>	<b>100,0</b>	<b>1 463 221</b>	<b>100,0</b>	<b>1 838 058</b>	<b>100,0</b>	<b>2 209 556</b>	<b>100,0</b>	<b>2 512 442</b>	<b>100,0</b>	<b>2 603 909</b>	<b>100,0</b>
Viemäri - Avlopp Sewer . . . . .	623 927	51,5	1 088 789	74,4	1 659 765	90,3	2 132 671	96,5	2 475 737	98,5	2 570 096	98,7
Vesijohto - Vattenledning Piped water . . . . .	569 946	47,1	1 054 301	72,1	1 642 188	89,3	2 105 701	95,3	2 263 916	98,1	2 558 805	98,3
WC — Flush toilet . . . . .	428 323	35,4	897 768	61,4	1 542 514	83,9	2 052 829	92,9	2 393 949	95,3	2 495 012	95,8
Lämmin vesi Varmvatten Warm water . . . . .	281 182	23,2	760 178	52,0	1 465 347	79,7	1 984 878	89,8	2 400 982	95,6	2 505 613	96,2
Kylpy-/suihkuhuone Bad-/duschrum Bathing facilities . . . . .	190 057	15,7	571 453	39,1	1 256 644	68,4	1 938 628	87,7	2 487 992	99,0	2 577 994	99,0
Keskuslämmitys Centralvärme Central heating . . . . .	377 158	31,1	819 665	56,0	1 474 325	80,2	1 963 819	88,9	2 301 903	91,6	2 407 642	92,5
Huoneistos sauna Bastu i lägenhet Sauna in dwelling . . . . .	..	..	..	..	548 264	29,8	931 908	42,2	1 212 227	48,2	1 302 634	50,0

**Taulukko F. Asunnot pinta-alan ja huoneluvun mukaan vuosina 1960 - 2003**  
**Tabell F. Bostäder efter golvyta och rumsantal åren 1960 - 2003**  
**Table F. Dwellings by floor area and number of rooms 1960 - 2003**

Pinta-ala (m <sup>2</sup> ), huoneluku Golvyta, rumsantal Floor area, number of rooms	Asuntoja - Bostäder - Dwellings											
	1960	%	1970	%	1980	%	1990	%	2000	%	2003	%
<b>Asuntoja yhteensä</b> <b>Bostäder totalt</b> <b>Dwellings total</b>	<b>1 211 200</b>	<b>100,0</b>	<b>1 463 221</b>	<b>100,0</b>	<b>1 838 058</b>	<b>100,0</b>	<b>2 209 556</b>	<b>100,0</b>	<b>2 512 442</b>	<b>100,0</b>	<b>2 603 909</b>	<b>100,0</b>
<b>Pinta-ala - Golvyta</b> <b>Floor area (m<sup>2</sup>)</b>												
7-29	265 750	21,9	200 273	13,7	154 676	8,4	127 182	5,8	119 478	4,8	118 963	4,6
30-49	405 474	33,5	393 819	26,9	405 155	22,0	433 769	19,6	490 594	19,5	506 153	19,4
50-69	276 231	22,8	383 488	26,2	487 305	26,5	562 710	25,5	625 975	24,9	642 478	24,7
70-89	139 399	11,5	240 317	16,4	345 842	18,8	431 689	19,5	486 686	19,4	502 167	19,3
90-139	89 199	7,4	182 205	12,2	358 186	19,5	524 471	23,7	610 308	24,3	635 343	24,4
140+	25 430	2,1	40 455	2,8	78 800	4,3	113 581	5,1	154 090	6,1	172 980	6,6
Tuntematon - Okänd Unknown	9 717	0,8	22 664	1,5	8 094	0,4	16 154	0,7	25 211	1,0	25 825	1,0
<b>Huoneluku (ml. keittiö) - Rumsantal (inkl. kök) - Number of rooms (incl. kitchen)</b>												
1	181 845	15,0	180 835	12,4	225 385	12,3	241 940	10,9	255 552	10,2	264 281	10,1
2	406 864	33,6	362 890	24,8	321 788	17,5	311 138	14,1	361 198	14,4	372 891	14,3
3	352 760	29,1	410 153	28,0	478 682	26,0	534 768	24,2	582 263	23,2	593 778	22,8
4	153 291	12,7	260 496	17,8	379 095	20,6	486 293	22,0	547 220	21,8	564 484	21,7
5	73 134	6,0	162 184	11,1	277 042	15,1	387 333	17,5	445 778	17,7	463 374	17,8
6	25 197	2,1	50 532	3,5	102 780	5,6	169 510	7,7	211 340	8,4	225 774	8,7
7	9 660	0,8	16 680	1,1	29 874	1,6	43 524	2,0	58 150	2,3	64 588	2,5
8+	7 685	0,6	12 074	0,8	15 039	0,8	19 585	0,9	26 559	1,1	29 658	1,1
Tuntematon - Okänd Unknown	702	0,1	7 377	0,5	8 373	0,5	15 465	0,7	24 382	1,0	25 081	1,0

**Taulukko G. Asunnot talotyyppin mukaan vuosina 1970 - 2003**  
**Tabell G. Bostäder efter hustyp 1970 - 2003**  
**Table G. Dwellings by type of building 1970 - 2003**

Vuosi År Year	Yhteensä <sup>1)</sup> Total <sup>1)</sup> Total	Erilliset pientalot Fristående småhus Detached houses		Rivi-/ketjutalot Rad- och kedjehus Attached houses		Asuinkerrostalot Flervåningsbostadshus Blocks of flats		Muut rakennukset Övriga byggnader Other buildings	
			%		%		%		%
1970	1 463 221	790 999	54,1	30 055	2,1	582 107	39,8	56 245	3,8
1980	1 838 058	825 509	44,9	132 109	7,2	810 901	44,1	60 254	3,3
1988	2 111 751	895 935	42,4	236 237	11,2	907 890	43,0	60 936	2,9
1989	2 152 938	905 365	42,1	249 779	11,6	925 362	43,0	71 938	3,3
1990	2 209 556	935 330	42,3	261 738	11,8	939 474	42,5	64 142	2,9
1991	2 249 672	942 480	41,9	270 939	12,0	963 433	42,8	72 820	3,2
1992	2 297 359	950 684	41,4	280 524	12,2	978 461	42,6	87 690	3,8
1993	2 331 406	960 422	41,2	288 758	12,4	999 672	42,9	82 554	3,5
1994	2 352 156	964 226	41,0	294 377	12,5	1 013 482	43,1	78 245	3,3
1995	2 373 973	968 131	40,8	297 384	12,5	1 026 481	43,2	80 103	3,4
1996	2 390 843	974 124	40,7	302 311	12,6	1 039 650	43,5	74 758	3,1
1997	2 416 378	980 913	40,6	306 529	12,7	1 053 298	43,6	74 112	3,1
1998	2 449 115	991 041	40,5	311 138	12,7	1 070 391	43,7	76 545	3,1
1999	2 478 351	1 010 813	40,8	312 009	12,6	1 079 926	43,6	75 603	3,1
2000	2 512 442	1 013 560	40,3	338 158	13,5	1 093 868	43,5	66 856	2,7
2001	2 544 016	1 026 217	40,3	344 367	13,5	1 115 087	43,8	58 345	2,3
2002	2 574 444	1 031 105	40,1	348 898	13,6	1 132 744	44,0	61 697	2,4
2003	2 603 909	1 040 955	40,0	353 226	13,6	1 148 158	44,1	61 570	2,4

1) Yhteensä sisältää myös talotyypiltään tuntemattomat asunnot. - 1) Totalt innehåller även de bostäder, vars hustyp är okänd. - 1) Total includes dwellings with unknown type of building.

Taulukko H.  
Tabell H.  
Table H.

Asumistiheys talotyyppin mukaan vuosina 1970 - 2003  
Boendetäthet efter hustyp 1970 - 2003  
Occupancy rate of dwellings by type of building 1970 - 2003

Vuosi År Year	Kaikki rakennukset Alla byggnader Dwellings total	Asuinrakennukset Bostadsbyggnader Residential buildings	Erilliset pientalot Fristående småhus Detached houses	Rivi- ja ketjutalot Rad- och kedjehus Attached houses	Asuinkerrostalot Flervånings- bostadshus Blocks of flats	Muut rakennukset Övriga byggnader Other buildings
<b>Henkilöitä 100 huonetta kohti — Personer per 100 rum — Persons per 100 rooms</b>						
1970	103	103	104	91	102	107
1980	78	78	76	79	81	85
1990	67	66	65	70	67	79
1995	63	63	61	67	63	70
1996	62	62	61	67	63	68
1997	62	62	60	66	63	67
1998	61	61	60	65	62	73
1999	60	60	59	64	61	65
2000	60	60	59	63	61	69
2001	59	59	57	61	60	64
2002	58	58	57	61	59	63
2003	58	58	56	60	59	63
<b>Huoneita asuntoa kohti — Rum per bostad — Rooms per dwelling</b>						
1970	3,1	3,1	3,4	3,7	2,6	2,8
1980	3,3	3,4	4,0	3,4	2,8	2,8
1990	3,6	3,6	4,4	3,4	2,8	2,9
1994	3,6	3,6	4,6	3,4	2,8	2,7
1995	3,6	3,6	4,6	3,4	2,8	2,7
1996	3,6	3,6	4,6	3,4	2,8	2,8
1997	3,6	3,6	4,6	3,4	2,8	2,8
1998	3,6	3,6	4,6	3,4	2,8	2,8
1999	3,6	3,7	4,6	3,5	2,8	2,9
2000	3,6	3,7	4,6	3,4	2,8	2,8
2001	3,6	3,7	4,7	3,4	2,8	2,9
2002	3,6	3,7	4,7	3,4	2,8	2,8
2003	3,7	3,7	4,7	3,5	2,8	2,8
<b>Pinta-ala huoneistoa kohti (m2) — Golvyta per bostad — Floor area per dwelling</b>						
1970	60	60	66	73	51	54
1980	69,0	69,5	83,6	71,7	54,8	55,5
1990	74,4	74,8	95,3	70,2	55,8	59,7
1995	75,5	76,1	99,2	70,1	55,9	56,7
1996	75,7	76,2	99,7	70,2	56,0	59,0
1997	75,8	76,3	100,1	70,2	56,0	58,6
1998	76,0	76,5	100,6	70,3	56,0	59,0
1999	76,5	76,9	101,1	70,7	56,1	60,4
2000	76,5	76,9	101,9	70,0	56,1	59,8
2001	76,8	77,2	102,6	70,1	56,1	61,2
2002	77,0	77,4	103,5	70,2	56,2	59,9
2003	77,3	77,7	104,1	70,3	56,2	59,7
<b>Pinta-ala huonetta kohti (m2) — Golvyta per rum — Floor area per room</b>						
1970	19,5	19,5	19,5	19,9	19,4	19,6
1980	20,6	20,6	21,0	20,8	19,9	20,2
1990	20,8	20,8	21,5	20,5	19,9	20,4
1995	20,9	20,9	21,7	20,5	19,9	20,8
1996	20,9	21,0	21,8	20,4	19,9	20,8
1997	21,0	21,0	21,8	20,4	19,9	20,9
1998	21,0	21,0	21,8	20,4	19,9	20,9
1999	21,0	21,0	21,9	20,4	19,9	20,9
2000	21,0	21,0	21,9	20,4	19,9	21,0
2001	21,1	21,1	22,0	20,4	19,9	21,0
2002	21,1	21,1	22,1	20,4	19,9	21,2
2003	21,1	21,1	22,1	20,4	20,0	21,0

Taulukko I.  
Tabell I.  
Table I.

Asunnot hallintaperusteen ja käytössäolutilanteen mukaan vuosina 1960 – 2003  
Bostäder efter upplåtelseform och användning 1960 – 2003  
Dwellings by tenure status and occupancy status 1960 – 2003

Vuosi År Year	Asuntoja yhteensä <sup>1)</sup> Bostäder totalt Dwellings total	Hallintaperuste - Upplåtelseform - Tenure status										Vakinaisesti asutut Stadigvarande bebodda Permanently occupied	Vailla vakinaisia asukkaita <sup>1)</sup> Utan stadigvarande boende Without permanent residents
		Omistus- asuntoja Ägarbostäder Owner-occupied dwellings			Vuokra-asuntoja — Hyresbostäder — Rented dwellings				Asumisoikeus- asuntoja Bostads- rättsbostad Right of occupancy dwelling	Muu tai tuntematon hallintaperuste Annan eller okänd upplåtelseform Other or unknown tenure status	Kpl - St		
		Kpl -St	Kpl -St	%	Yhteensä Totalt		Aravavuokra- asuntoja Aravahyres- bostäder Rented dwellings subsidised by state						
Kpl - St	%				Kpl - St	%	Kpl - St	%	Kpl - St	%	Kpl - St	%	
1960	1 211 200	732 314	60,5	470 275	38,8	..	..	..	..	8 611	0,3	1 204 385	6 815
1970	1 463 221	856 613	58,5	546 718	37,4	..	..	..	..	59 890	4,1	1 319 082	44 139
1980	1 838 054	1 120 637	61,0	537 320	29,2	..	..	..	..	180 101	9,8	1 728 100	129 954
1990	2 209 556	1 476 937	66,7	545 953	24,7	274 488	12,4	..	..	186 666	8,4	2 030 652	178 904
1995	2 373 973	1 461 547	61,6	705 080	29,7	303 805	12,8	..	..	207 346	8,7	2 177 134	196 839
1996	2 390 843	1 464 421	61,3	713 410	29,8	296 935	12,4	..	..	213 012	8,9	2 194 818	196 025
1997	2 416 378	1 469 570	60,8	710 163	29,4	293 119	12,1	12 337	0,5	236 645	9,8	2 216 865	199 513
1998	2 449 115	1 469 073	60,0	739 458	30,2	324 364	13,2	16 019	0,7	224 565	9,2	2 242 493	206 622
1999	2 478 351	1 462 861	59,0	762 558	30,8	354 327	14,3	20 533	0,8	232 399	9,4	2 266 386	211 965
2000	2 512 442	1 459 517	58,0	774 722	30,8	367 631	14,6	25 601	1,0	252 602	10,1	2 295 380	217 062
2001	2 544 016	1 490 838	58,4	778 600	30,5	387 411	15,2	26 484	1,0	248 094	9,7	2 329 343	214 673
2002	2 574 444	1 485 550	57,7	821 155	31,9	374 372	14,5	29 443	1,1	238 296	9,3	2 354 082	220 362
2003	2 603 909	1 499 974	57,6	832 495	32,0	382 974	14,7	30 268	1,2	241 172	9,3	2 378 079	225 830

1) Sisältää tilapäisesti asutut asunnot sekä tyhjät asunnot — Innehåller tillfälligt bebodda och tomma bostäder - Incl. temporarily occupied and empty dwellings

Taulukko J.  
Tabell J.  
Table J.

Asuntokunnat koon mukaan ja asuntokuntien keskkoko vuosina 1960-2003  
Bostadshushåll efter personantal och bostadshushållens medelstorlek 1960-2003  
Household-dwelling units by number of persons and average size 1960-2003

Vuosi År Year	Asuntokuntia yhteensä Bostadshushåll totalt Household- dwelling units total	Asuntokunnan koko — Personantal — Number of persons							Asuntokuntien keskkoko Bostadshushåll- ens medelstorlek Average size of household- dwelling units
		1	2	3	4	5	6	7+	
1960	1 204 385	188 995	245 921	229 824	211 473	141 526	84 147	102 499	3,34
1970	1 420 723	288 970	323 640	284 336	252 696	140 089	69 293	61 699	2,99
1980	1 781 771	482 476	457 667	345 769	313 626	118 678	40 681	22 874	2,64
1985	1 887 710	532 094	514 825	347 127	324 365	117 290	33 895	18 114	2,56
1990	2 036 732	646 229	597 928	332 295	300 429	112 714	30 596	16 541	2,42
1992	2 094 204	693 825	619 098	327 772	292 377	112 853	31 160	17 119	2,38
1993	2 119 691	716 052	625 489	326 651	289 750	112 800	31 564	17 385	2,36
1994	2 148 527	740 837	638 086	324 803	283 846	111 606	31 636	17 713	2,34
1995	2 180 934	766 636	652 608	323 921	278 102	110 370	31 616	17 681	2,31
1996	2 198 791	781 901	663 929	321 986	273 089	109 386	31 226	17 274	2,29
1997	2 221 191	799 337	676 422	320 379	268 762	107 911	30 966	17 414	2,28
1998	2 247 206	819 418	692 650	317 842	263 628	106 126	30 505	17 037	2,25
1999	2 272 910	839 316	708 112	315 633	258 656	104 556	29 872	16 765	2,23
2000	2 295 386	856 746	722 437	312 646	254 707	103 339	29 328	16 183	2,21
2001	2 329 343	882 559	741 726	310 149	250 254	101 232	28 364	15 059	2,19
2002	2 354 082	903 440	753 595	307 241	247 433	99 986	27 775	14 612	2,17
2003	2 378 079	923 236	766 068	303 554	244 537	99 115	27 158	14 411	2,15



Taulukot  
*Tabeller*  
Tables



Taulukko 1.  
Tabell 1.  
Table 1.

Rakennukset talotyyppin, käyttötarkoituksen, kerrosalan ja rakennusvuoden mukaan 31.12.2003  
Byggnader efter hustyp, användningssyfte, våningsyta och byggnadsår  
Buildings by type of building, intended use, floor area and year of construction

Talotyyppi, rakennuksen käyttötarkoitus Hustyp, byggnadens användningssyfte Type and intended use of building	Rakennuksia yhteensä Byggnader totalt Buildings total	Kerrosala Våningsyta Floor area (m <sup>2</sup> )	Rakennusvuosi - Byggnadsår - Year of construction								Tuntematon Okänd Unknown
			- 1920	1921 - 1939	1940 - 1959	1960 - 1969	1970 - 1979	1980 - 1989	1990 - 1999	2000 -	
<b>Koko maa</b> <b>Hela landet</b> <b>Whole country</b> .....	1 343 490	389 470 744	77 784	80 695	282 014	145 803	208 816	274 238	176 821	59 825	37 494
<b>Asuinrakennuksia</b> <b>Bostadsbyggnader</b> <b>Residential buildings</b> .....	1 150 211	244 326 034	69 003	73 717	264 586	129 152	182 729	222 734	137 329	47 084	23 877
Eriilliset pientalot Fristående småhus Detached houses .....	1 027 611	132 733 862	66 383	70 133	256 479	117 190	155 675	184 983	113 601	40 748	22 419
Rivi- ja ketjutalot Rad- och kedjehus Attached houses .....	69 228	29 096 033	752	493	1 097	3 259	14 371	28 713	15 642	3 931	970
Asuinkerrostalot Flervåningsbostadshus Blocks of flats .....	53 372	82 496 139	1 868	3 091	7 010	8 703	12 683	9 038	8 086	2 405	488
Alle 4 kerrosta Under 4 våningar Under 4 storeys .....	33 776	33 074 366	1 443	1 947	4 795	5 020	7 018	6 605	5 532	1 054	362
Vähintään 4 kerrosta Minst 4 våningar 4 storeys or more .....	19 596	49 421 773	425	1 144	2 215	3 683	5 665	2 433	2 554	1 351	126
<b>Muita rakennuksia</b> <b>Övriga byggnader</b> <b>Other buildings</b> .....	193 279	145 144 710	8 781	6 978	17 428	16 651	26 087	51 504	39 492	12 741	13 617
Liikerakennukset Affärsbyggnader Commercial buildings ..	41 273	21 329 246	1 564	1 384	3 768	4 115	6 873	12 727	6 699	1 574	2 569
Toimistorakennukset Kontorsbyggnader Office buildings .....	11 140	17 685 166	968	640	1 596	1 618	1 788	2 499	1 144	358	529
Liikenteen rakennukset Trafikbyggnader Transport and communi- cations buildings .....	50 575	11 225 116	566	620	2 191	2 796	4 348	13 035	18 141	6 769	2 109
Hoitoalan rakennukset Vårdbyggnader Buildings for institutional care .....	7 262	9 617 652	564	454	1 039	888	1 183	1 566	919	267	382
Kokoontumisrakennukset Byggnader för samlings- lokaler Assembly buildings .....	13 547	8 237 709	2 121	1 069	1 451	1 040	1 424	2 674	1 764	539	1 465
Opetusrakennukset Undervisningsbyggnader Educational buildings ..	9 280	16 816 613	1 201	1 051	2 341	1 278	1 040	1 026	562	240	541
Teollisuusrakennukset Industribyggnader Industrial buildings .....	38 420	44 388 782	849	983	3 017	3 341	6 380	11 481	6 799	2 143	3 427
Varastorakennukset Lagerbyggnader Warehouses .....	11 397	12 835 524	277	276	852	904	1 715	3 827	2 397	697	452
Muut rakennukset Övriga byggnader Other buildings .....	10 385	3 008 902	671	501	1 173	671	1 336	2 669	1 067	154	2 143

Taulukko 1. (jatk.) Rakennukset talotyyppiin, käyttötarkoituksen, kerrosalan ja rakennusvuoden mukaan 31.12.2003  
 Tabell 1. (forts.) Byggnader efter hustyp, användningssyfte, våningsyta och byggnadsår  
 Table 1. (cont.) Buildings by type of building, intended use, floor area and year of construction

Talotyyppi, rakennuksen käyttötarkoitus Hustyp, byggnadens användningssyfte Type and intended use of building	Rakennuksia yhteensä Byggnader totalt Buildings total	Kerrosala Våningsyta Floor area (m <sup>2</sup> )	Rakennusvuosi - Byggnadsår - Year of construction								Tuntematon Okänd Unknown
			- 1920	1921 - 1939	1940 - 1959	1960 - 1969	1970 - 1979	1980 - 1989	1990 - 1999	2000 -	
<b>Manner-Suomi</b>											
<b>Fasta Finland</b>											
<b>Mainland Finland</b> .....	1 332 240	387 420 576	76 704	80 031	280 611	144 809	206 840	272 066	175 339	59 407	36 433
<b>Asuinrakennuksia</b>											
<b>Bostadsbyggnader</b>											
<b>Residential buildings</b> .....	1 141 509	242 952 239	68 004	73 103	263 275	128 287	181 116	221 230	136 506	46 866	23 122
Erilliset pientalot Fristående småhus Detached houses .....	1 019 423	131 692 240	65 399	69 550	255 234	116 385	154 171	183 611	112 838	40 555	21 680
Rivi- ja ketjutalot Rad- och kedjehus Attached houses .....	69 051	29 021 233	751	493	1 096	3 240	14 340	28 628	15 616	3 926	961
Asuinkerrostalot Flervåningsbostadshus Blocks of flats .....	53 035	82 238 766	1 854	3 060	6 945	8 662	12 605	8 991	8 052	2 385	481
Alle 4 kerrosta Under 4 våningar Under 4 storeys .....	33 471	32 865 878	1 429	1 916	4 735	4 981	6 950	6 561	5 501	1 042	356
Vähintään 4 kerrosta Minst 4 våningar 4 storeys or more .....	19 564	49 372 888	425	1 144	2 210	3 681	5 655	2 430	2 551	1 343	125
<b>Muita rakennuksia</b>											
<b>Övriga byggnader</b>											
<b>Other buildings</b> .....	190 731	144 468 337	8 700	6 928	17 336	16 522	25 724	50 836	38 833	12 541	13 311
Liikerakennukset Affärsbyggnader Commercial buildings ..	40 177	21 172 194	1 526	1 367	3 739	4 054	6 648	12 391	6 462	1 545	2 445
Toimistorakennukset Kontorsbyggnader Office buildings .....	11 030	17 597 658	957	635	1 587	1 606	1 775	2 471	1 129	355	515
Liikenteen rakennukset Trafikbyggnader Transport and communi- cations buildings .....	49 995	11 162 264	564	620	2 183	2 791	4 326	12 924	17 870	6 635	2 082
Hoitoalan rakennukset Vårdbyggnader Buildings for institutional care .....	7 203	9 566 343	560	448	1 036	882	1 175	1 555	909	263	375
Kokoontumisrakennukset Byggnader för samlings- lokaler Assembly buildings ...	13 420	8 186 382	2 108	1 063	1 445	1 032	1 419	2 646	1 736	533	1 438
Opetusrakennukset Undervisningsbyggnader Educational buildings ..	9 221	16 735 935	1 195	1 045	2 329	1 273	1 029	1 019	556	240	535
Teollisuusrakennukset Industribyggnader Industrial buildings ...	38 124	44 264 168	842	975	3 003	3 321	6 340	11 390	6 740	2 121	3 392
Varastorakennukset Lagerbyggnader Warehouses .....	11 334	12 788 721	277	276	850	901	1 702	3 803	2 382	696	447
Muut rakennukset Övriga byggnader Other buildings .....	10 227	2 994 672	671	499	1 164	662	1 310	2 637	1 049	153	2 082

**Taulukko 1. (jatk.) Rakennukset talotyyppin, käyttötarkoituksen, kerrosalan ja rakennusvuoden mukaan 31.12.2003**  
**Tabell 1. (forts.) Byggnader efter hustyp, användningssyfte, våningsyta och byggnadsår**  
**Table 1. (cont.) Buildings by type of building, intended use, floor area and year of construction**

Talotyyppi, rakennuksen käyttötarkoitus Hustyp, byggnadens användningssyfte Type and intended use of building	Rakennuksia yhteensä Byggnader totalt Buildings total	Kerrosala Våningsyta Floor area (m <sup>2</sup> )	Rakennusvuosi - Byggnadsår - Year of construction								Tunte- maton Okänd Unknown	
			- 1920	1921 - 1939	1940 - 1959	1960 - 1969	1970 - 1979	1980 - 1989	1990 - 1999	2000 -		
<b>Uusimaa</b>												
<b>Nyland</b> .....	191 507	96 130 597	7 918	9 580	32 465	20 797	27 711	42 984	31 611	13 736	4 705	
<b>Asuinrakennuksia Bostadsbyggnader</b>												
<b>Residential buildings</b> . . . . .	166 358	59 298 592	6 364	8 504	30 185	18 373	24 099	36 820	26 637	12 003	3 373	
Erilliset pientalot Fristående småhus Detached houses . . . . .	133 819	19 840 587	5 401	7 092	27 982	14 829	17 354	27 700	20 381	9 882	3 198	
Rivi- ja ketjutalot Rad- och kedjehus Attached houses . . . . .	15 070	6 887 659	78	34	269	879	3 300	5 907	3 292	1 193	118	
Asuinkeuhkot Flervåningsbostadshus Blocks of flats . . . . .	17 469	32 570 346	885	1 378	1 934	2 665	3 445	3 213	2 964	928	57	
Alle 4 kerrosta Under 4 våningar Under 4 storeys . . . . .	9 520	10 302 990	514	439	976	1 444	1 738	2 210	1 871	289	39	
Vähintään 4 kerrosta Minst 4 våningar 4 storeys or more . . . . .	7 949	22 267 356	371	939	958	1 221	1 707	1 003	1 093	639	18	
<b>Muita rakennuksia Övriga byggnader</b>												
<b>Other buildings</b> . . . . .	25 149	36 832 005	1 554	1 076	2 280	2 424	3 612	6 164	4 974	1 733	1 332	
Liikerakennukset Affärsbyggnader Commercial buildings . . . . .	3 796	3 973 697	229	167	427	459	660	1 020	504	138	192	
Toimistorakennukset Kontorsbyggnader Office buildings . . . . .	2 300	8 264 788	309	156	261	260	347	510	273	119	65	
Liikenteen rakennukset Trafikbyggnader Transport and communications buildings	6 188	3 020 703	84	99	266	315	489	1 478	2 337	824	296	
Hoitoalan rakennukset Vårdbyggnader Buildings for institutional care . . . . .	1 521	2 327 208	141	87	175	177	241	349	210	94	47	
Kokoontumisrakennukset Byggnader för samlingslokaler . . . . .	1 678	1 947 761	291	145	183	137	196	318	200	86	122	
Opetusrakennukset Undervisningsbyggnader Educational buildings . . . . .	1 484	4 139 149	162	133	237	219	179	237	159	102	56	
Teollisuusrakennukset Industribyggnader Industrial buildings . . . . .	4 796	8 917 948	109	167	422	531	832	1 349	852	257	277	
Varastorakennukset Lagerbyggnader Warehouses . . . . .	1 932	3 742 177	48	55	145	213	375	611	337	90	58	
Muut rakennukset Övriga byggnader Other buildings . . . . .	1 454	498 574	181	67	164	113	293	292	102	23	219	

Taulukko 1. (jatk.)  
 Tabell 1. (forts.)  
 Table 1. (cont.)

Rakennukset talotyyppin, käyttötarkoituksen, kerrosalan ja rakennusvuoden mukaan 31.12.2003  
 Byggnader efter hustyp, användningssyfte, våningsyta och byggnadsår  
 Buildings by type of building, intended use, floor area and year of construction

Talotyyppi, rakennuksen käyttötarkoitus Hustyp, byggnadens användningssyfte Type and intended use of building	Rakennuksia yhteensä Byggnader totalt Buildings total	Kerrosala Våningsyta Floor area (m <sup>2</sup> )	Rakennusvuosi - Byggnadsår - Year of construction									
			- 1920	1921 - 1939	1940 - 1959	1960 - 1969	1970 - 1979	1980 - 1989	1990 - 1999	2000 -	Tunte- maton Okänd Unknown	
<b>Itä-Uusimaa</b>												
<b>Ostra Nyland.....</b>	30 950	6 423 555	3 631	2 492	6 063	2 487	4 231	4 843	4 368	1 656	1 179	
<b>Asuinrakennuksia</b>												
<b>Bostadsbyggnader</b>												
<b>Residential buildings . . . . .</b>	26 391	4 301 783	3 284	2 336	5 697	2 217	3 779	3 842	3 177	1 214	845	
Erilliset pientalot Fristående småhus Detached houses . . . . .	24 770	3 076 026	3 168	2 302	5 606	2 066	3 349	3 449	2 894	1 129	807	
Rivi- ja ketjutalot Rad- och kedjehus Attached houses . . . . .	881	350 649	40	2	12	40	236	301	178	56	16	
Asuinkeuhkot Flervåningsbostadshus Blocks of flats . . . . .	740	875 108	76	32	79	111	194	92	105	29	22	
Alle 4 kerrosta Under 4 våningar Under 4 storeys . . . . .	595	533 672	74	32	72	65	128	74	102	27	21	
Vähintään 4 kerrosta Minst 4 våningar 4 storeys or more . . . . .	145	341 436	2		7	46	66	18	3	2	1	
<b>Muita rakennuksia</b>												
<b>Övriga byggnader</b>												
<b>Other buildings . . . . .</b>	4 559	2 121 772	347	156	366	270	452	1 001	1 191	442	334	
Liikerakennukset Affärsbyggnader Commercial buildings . . . . .	537	268 224	64	29	74	51	74	145	48	21	31	
Toimistorakennukset Kontorsbyggnader Office buildings . . . . .	214	124 982	44	11	22	26	25	38	28	5	15	
Liikenteen rakennukset Trafikbyggnader Transport and communications buildings	1 716	191 432	10	4	59	54	58	346	803	331	51	
Hoitoalan rakennukset Vårdbyggnader Buildings for institutional care . . . . .	163	144 624	31	18	17	17	24	17	19	8	12	
Kokoontumisrakennukset Byggnader för samlingslokaler Assembly buildings . . . . .	332	115 740	83	35	34	14	14	52	48	16	36	
Opetusrakennukset Undervisningsbyggnader Educational buildings . . . . .	179	237 973	46	15	44	12	23	15	13	2	9	
Teollisuusrakennukset Industrbyggnader Industrial buildings . . . . .	922	813 213	36	27	76	59	155	251	175	41	102	
Varastorakennukset Lagerbyggnader Warehouses . . . . .	218	179 923	13	4	12	18	32	80	36	15	8	
Muut rakennukset Övriga byggnader Other buildings . . . . .	278	45 661	20	13	28	19	47	57	21	3	70	

**Taulukko 1. (jatk.) Rakennukset talotyypin, käyttötarkoituksen, kerrosalan ja rakennusvuoden mukaan 31.12.2003**  
**Tabell 1. (forts.) Byggnader efter hustyp, användningssyfte, våningsyta och byggnadsår**  
**Table 1. (cont.) Buildings by type of building, intended use, floor area and year of construction**

Talotyyppi, rakennuksen käyttötarkoitus Hustyp, byggnadens användningssyfte Type and intended use of building	Rakennuksia yhteensä Byggnader totalt Buildings total	Kerrosala Våningsyta Floor area (m <sup>2</sup> )	Rakennusvuosi - Byggnadsår - Year of construction								Tuntematon Okänd Unknown	
			- 1920	1921 - 1939	1940 - 1959	1960 - 1969	1970 - 1979	1980 - 1989	1990 - 1999	2000 -		
<b>Varsinais-Suomi</b>												
<b>Egentliga Finland</b> .....	115 013	34 017 434	10 684	8 352	24 532	11 370	15 726	20 370	14 528	5 203	4 248	
<b>Asuinrakennuksia</b>												
<b>Bostadsbyggnader</b>												
<b>Residential buildings</b> . . . . .	97 948	21 614 616	9 651	7 681	23 014	9 958	13 801	16 094	11 123	4 007	2 619	
Erilliset pientalot												
Fristående småhus												
Detached houses . . . . .	87 306	11 440 647	9 091	7 201	22 375	8 977	11 581	13 091	9 064	3 501	2 425	
Rivi- ja ketjutalot												
Rad- och kedjehus												
Attached houses . . . . .	6 428	2 905 742	379	257	156	252	944	2 411	1 527	395	107	
Asuinkerrostalot												
Flevåningsbostadshus												
Blocks of flats . . . . .	4 214	7 268 227	181	223	483	729	1 276	592	532	111	87	
Alle 4 kerrosta												
Under 4 våningar												
Under 4 storeys . . . . .	1 992	1 965 315	159	156	263	225	433	365	290	39	62	
Vähintään 4 kerrosta												
Minst 4 våningar												
4 storeys or more . . . . .	2 222	5 302 912	22	67	220	504	843	227	242	72	25	
<b>Muita rakennuksia</b>												
<b>Övriga byggnader</b>												
<b>Other buildings</b> . . . . .	17 065	12 402 818	1 033	671	1 518	1 412	1 925	4 276	3 405	1 196	1 629	
Liikerakennukset												
Affärsbyggnader												
Commercial buildings . . . . .	3 348	1 806 387	179	129	291	309	390	850	672	191	337	
Toimistorakennukset												
Kontorsbyggnader												
Office buildings . . . . .	1 020	1 227 847	103	73	181	147	140	197	99	18	62	
Liikenteen rakennukset												
Trafikbyggnader												
Transport and communications buildings												
4 577	1 185 082	50	70	205	249	296	1 235	1 592	652	228		
Hoitoalan rakennukset												
Vårdbyggnader												
Buildings for institutional care . . . . .	611	796 418	58	53	87	49	76	129	79	23	57	
Kokoontumisrakennukset												
Byggnader för samlingslokaler												
Assembly buildings . . . . .	1 172	619 462	245	70	106	79	105	180	133	44	210	
Opetusrakennukset												
Undervisningsbyggnader												
Educational buildings . . . . .	715	1 309 465	135	87	148	89	74	67	42	18	55	
Teollisuusrakennukset												
Industribyggnader												
Industrial buildings . . . . .	3 566	3 982 832	128	104	295	344	564	1 066	532	183	350	
Varastorakennukset												
Lagerbyggnader												
Warehouses . . . . .	1 079	1 171 136	45	31	96	90	161	355	184	60	57	
Muut rakennukset												
Övriga byggnader												
Other buildings . . . . .	977	304 189	90	54	109	56	119	197	72	7	273	

Taulukko 1. (jatk.)  
 Tabell 1. (forts.)  
 Table 1. (cont.)

Rakennukset talotyyppiin, käyttötarkoituksen, kerrosalan ja rakennusvuoden mukaan 31.12.2003  
 Byggnader efter hustyp, användningssyfte, våningsyta och byggnadsår  
 Buildings by type of building, intended use, floor area and year of construction

Talotyyppi, rakennuksen käyttötarkoitus Hustyp, byggnadens användningssyfte Type and intended use of building	Rakennuksia yhteensä Byggnader totalt Buildings total	Kerrosala Våningsyta Floor area (m <sup>2</sup> )	Rakennusvuosi - Byggnadsår - Year of construction								
			- 1920	1921 - 1939	1940 - 1959	1960 - 1969	1970 - 1979	1980 - 1989	1990 - 1999	2000 -	Tuntematon Okänd Unknown
<b>Satakunta</b> .....	80 019	20 472 898	6 989	6 384	17 573	9 359	13 478	13 653	8 425	2 628	1 530
<b>Asuinrakennuksia Bostadsbyggnader</b>											
<b>Residential buildings</b> .....	68 472	12 134 297	6 262	5 815	16 300	8 245	11 841	11 016	6 085	1 950	958
Erilliset pientalot Fristående småhus											
Detached houses .....	63 613	8 259 881	6 122	5 692	15 897	7 756	10 592	9 522	5 295	1 821	916
Rivi- ja ketjutalot Rad- och kedjehus											
Attached houses .....	3 120	1 238 462	69	41	82	172	665	1 316	644	97	34
Asuinkerrostalot Flervåningsbostadshus											
Blocks of flats .....	1 739	2 635 954	71	82	321	317	584	178	146	32	8
Alle 4 kerrosta Under 4 våningar											
Under 4 storeys .....	1 101	1 043 739	71	76	266	193	278	108	96	9	4
Vähintään 4 kerrosta Minst 4 våningar											
4 storeys or more .....	638	1 592 215	.	6	55	124	306	70	50	23	4
<b>Muuta rakennuksia Övriga byggnader</b>											
<b>Other buildings</b> .....	11 547	8 338 601	727	569	1 273	1 114	1 637	2 637	2 340	678	572
Liikerakennukset Affärsbyggnader											
Commercial buildings ..	1 803	1 061 810	152	131	247	230	351	409	181	45	57
Toimistorakennukset Kontorsbyggnader											
Office buildings .....	651	651 762	69	43	109	113	105	120	54	8	30
Liikenteen rakennukset Trafikbyggnader											
Transport and communications buildings	3 500	596 911	90	103	258	237	284	801	1 231	397	99
Hoitoalan rakennukset Vårdbyggnader											
Buildings for institutional care .....	354	467 499	30	37	55	42	62	71	43	6	8
Kokoontumisrakennukset Byggnader för samlingslokaler											
Assembly buildings .....	785	425 174	164	64	74	70	87	128	110	30	58
Opetusrakennukset Undervisningsbyggnader											
Educational buildings ..	464	755 083	83	60	118	67	51	43	22	3	17
Teollisuusrakennukset Industribyggnader											
Industrial buildings .....	2 544	3 164 583	67	70	271	236	515	648	440	117	180
Varastorakennukset Lagerbyggnader											
Warehouses .....	906	1 002 156	31	25	80	75	119	270	212	66	28
Muut rakennukset Övriga byggnader											
Other buildings .....	540	213 623	41	36	61	44	63	147	47	6	95

Taulukko 1. (jatk.)  
 Tabell 1. (forts.)  
 Table 1. (cont.)

Rakennukset talotyypin, käyttötarkoituksen, kerrosalan ja rakennusvuoden mukaan 31.12.2003  
 Byggnader efter hustyp, användningssyfte, våningsyta och byggnadsår  
 Buildings by type of building, intended use, floor area and year of construction

Talotyyppi, rakennuksen käyttötarkoitus Hustyp, byggnadens användningssyfte Type and intended use of building	Rakennuksia yhteensä Byggnader totalt Buildings total	Kerrosala Våningsyta Floor area (m <sup>2</sup> )	Rakennusvuosi - Byggnadsår - Year of construction							Tunte- maton Okänd Unknown		
			- 1920	1921 - 1939	1940 - 1959	1960 - 1969	1970 - 1979	1980 - 1989	1990 - 1999		2000 -	
<b>Kanta-Häme</b>												
Egentliga Tavastland . . . . .	47 828	12 594 585	3 183	3 898	11 681	4 520	6 034	9 077	6 204	1 817	1 414	
<b>Asuinrakennuksia</b>												
<b>Bostadsbyggnader</b>												
<b>Residential buildings</b> . . . . .	41 341	7 888 092	2 769	3 590	11 023	3 977	5 336	7 374	4 923	1 401	948	
Erilliset pientalot Fristående småhus												
Detached houses . . . . .	37 539	4 743 336	2 672	3 497	10 688	3 606	4 512	6 255	4 178	1 253	878	
Rivi- ja ketjutalot Rad- och kedjehus												
Attached houses . . . . .	2 108	868 723	32	11	35	74	347	861	591	108	49	
Asuinkerrostalot Flervåningsbostadshus												
Blocks of flats . . . . .	1 694	2 276 033	65	82	300	297	477	258	154	40	21	
Alle 4 kerrosta Under 4 våningar												
Under 4 storeys . . . . .	1 123	1 026 946	65	75	242	190	241	164	113	20	13	
Vähintään 4 kerrosta Minst 4 våningar												
4 storeys or more . . . . .	571	1 249 087	.	7	58	107	236	94	41	20	8	
<b>Muita rakennuksia</b>												
<b>Övriga byggnader</b>												
<b>Other buildings</b> . . . . .	6 487	4 706 493	414	308	658	543	698	1 703	1 281	416	466	
Liikerakennukset Affärsbyggnader												
Commercial buildings . . . . .	1 269	708 005	81	52	147	120	119	444	178	39	89	
Toimistorakennukset Kontorsbyggnader												
Office buildings . . . . .	379	361 017	36	25	49	63	52	93	35	9	17	
Liikenteen rakennukset Trafikbyggnader												
Transport and communications buildings	1 678	326 871	14	30	87	94	103	413	664	221	52	
Hoitoalan rakennukset Vårdbyggnader												
Buildings for institutional care . . . . .	235	338 232	20	15	46	30	38	40	21	9	16	
Kokoontumisrakennukset Byggnader för samlingslokaler												
Assembly buildings . . . . .	460	309 687	82	44	50	38	49	83	52	16	46	
Opetusrakennukset Undervisningsbyggnader												
Educational buildings . . . . .	355	521 614	80	42	79	37	39	29	19	8	22	
Teollisuusrakennukset Industribyggnader												
Industrial buildings . . . . .	1 302	1 637 543	58	62	118	110	201	357	205	71	120	
Varastorakennukset Lagerbyggnader												
Warehouses . . . . .	449	396 267	16	12	43	30	61	152	78	34	23	
Muut rakennukset Övriga byggnader												
Other buildings . . . . .	360	107 257	27	26	39	21	36	92	29	9	81	

Taulukko 1. (jatk.)  
Tabell 1. (forts.)  
Table 1. (cont.)

Rakennukset talotyyppiin, käyttötarkoituksen, kerrosalan ja rakennusvuoden mukaan 31.12.2003  
Byggnader efter hustyp, användningssyfte, våningsyta och byggnadsår  
Buildings by type of building, intended use, floor area and year of construction

Talotyyppi, rakennuksen käyttötarkoitus Hustyp, byggnadens användningssyfte Type and intended use of building	Rakennuksia yhteensä Byggnader totalt Buildings total	Kerrosala Våningsyta Floor area (m <sup>2</sup> )	Rakennusvuosi - Byggnadsår - Year of construction								Tunte- maton Okänd Unknown	
			- 1920	1921 - 1939	1940 - 1959	1960 - 1969	1970 - 1979	1980 - 1989	1990 - 1999	2000 -		
<b>Pirkanmaa</b>												
<b>Birkaland</b> .....	109 696	33 530 709	7 317	8 818	24 443	11 022	15 517	20 093	13 288	5 244	3 954	
<b>Asuinrakennuksia</b>												
<b>Bostadsbyggnader</b>												
<b>Residential buildings</b> .....	94 685	21 180 259	6 544	8 149	23 059	9 752	13 531	16 373	10 513	4 352	2 412	
Erilliset pientalot Fristående småhus Detached houses .....	83 366	10 554 225	6 343	7 689	22 128	8 746	11 216	12 869	8 473	3 626	2 276	
Rivi- ja ketjutalot Rad- och kedjehus Attached houses .....	6 046	2 613 681	40	19	82	200	1 193	2 750	1 329	358	75	
Asuinkerrostalot Flervåningsbostadshus Blocks of flats .....	5 273	8 012 353	161	441	849	806	1 122	754	711	368	61	
Alle 4 kerrosta Under 4 våningar Under 4 storeys .....	3 488	3 088 568	146	394	641	498	627	519	447	174	42	
Vähintään 4 kerrosta Minst 4 våningar 4 storeys or more .....	1 785	4 923 785	15	47	208	308	495	235	264	194	19	
<b>Muita rakennuksia</b>												
<b>Övriga byggnader</b>												
<b>Other buildings</b> .....	15 011	12 350 450	773	669	1 384	1 270	1 986	3 720	2 775	892	1 542	
Liikerakennukset Affärsbyggnader Commercial buildings ..	2 915	1 722 885	127	129	267	295	531	768	384	101	313	
Toimistorakennukset Kortorsbyggnader Office buildings .....	810	1 221 641	66	59	121	121	138	159	69	21	56	
Liikenteen rakennukset Trafikbyggnader Transport and communications buildings	3 480	798 287	39	35	149	227	250	933	1 180	438	229	
Hoitoalan rakennukset Vårdbyggnader Buildings for institutional care .....	580	785 620	59	48	85	76	77	108	69	29	29	
Kokoontumisrakennukset Byggnader för samlingslokaler Assembly buildings .....	1 079	670 393	191	121	111	80	108	179	118	42	129	
Opetusrakennukset Undervisningsbyggnader Educational buildings ..	636	1 304 528	106	84	157	57	72	57	36	17	50	
Teollisuusrakennukset Industrbyggnader Industrial buildings .....	3 668	4 563 581	92	98	302	300	558	1 046	633	174	465	
Varastorakennukset Lagerbyggnader Warehouses .....	936	1 092 559	29	29	80	68	137	303	197	52	41	
Muut rakennukset Övriga byggnader Other buildings .....	907	190 956	64	66	112	46	115	167	89	18	230	



Taulukko 1. (jatk.) Rakennukset talotyyppiin, käyttötarkoituksen, kerrosalan ja rakennusvuoden mukaan 31.12.2003  
 Tabell 1. (forts.) Byggnader efter hustyp, användningssyfte, våningsyta och byggnadsår  
 Table 1. (cont.) Buildings by type of building, intended use, floor area and year of construction

Talotyyppi, rakennuksen käyttötarkoitus Hustyp, byggnadens användningssyfte Type and intended use of building	Rakennuksia yhteensä Byggnader totalt Buildings total	Kerrosala Våningsyta Floor area (m <sup>2</sup> )	Rakennusvuosi - Byggnadsår - Year of construction								Tuntematon Okänd Unknown
			- 1920	1921 - 1939	1940 - 1959	1960 - 1969	1970 - 1979	1980 - 1989	1990 - 1999	2000 -	
Päijät-Häme.....	48 045	15 560 144	2 322	3 244	11 728	4 859	7 497	9 258	6 227	1 948	962
<b>Asuinrakennuksia</b> <b>Bostadsbyggnader</b>											
<b>Residential buildings</b> . . . . .	41 440	9 519 127	2 096	3 002	11 056	4 265	6 587	7 506	4 861	1 515	552
Erilliset pientalot Fristående småhus Detached houses . . . . .	37 121	4 858 012	2 063	2 857	10 647	3 701	5 625	6 208	4 155	1 346	519
Rivi- ja ketjutalot Rad- och kedjehus Attached houses . . . . .	1 994	924 992	2	6	19	53	382	977	430	101	24
Asuinkerrostalot Flervåningsbostadshus Blocks of flats . . . . .	2 325	3 736 123	31	139	390	511	580	321	276	68	9
Alle 4 kerrosta Under 4 våningar Under 4 storeys . . . . .	1 323	1 243 840	26	127	297	238	236	216	155	19	9
Vähintään 4 kerrosta Minst 4 våningar 4 storeys or more . . . . .	1 002	2 492 283	5	12	93	273	344	105	121	49	.
<b>Muuta rakennuksia</b> <b>Övriga byggnader</b>											
<b>Other buildings</b> . . . . .	6 605	6 041 017	226	242	672	594	910	1 752	1 366	433	410
Liikerakennukset Affärsbyggnader Commercial buildings . . . . .	1 371	814 028	47	39	115	124	226	478	217	56	69
Toimistorakennukset Kontorsbyggnader Office buildings . . . . .	291	408 338	16	16	53	37	51	66	31	7	14
Liikenteen rakennukset Trafikbyggnader Transport and communications buildings	1 620	304 642	10	18	84	86	107	377	642	233	63
Hoitoalan rakennukset Vårdbyggnader Buildings for institutional care . . . . .	209	331 907	10	8	28	28	39	41	33	10	12
Kokoontumisrakennukset Byggnader för samlingslokaler Assembly buildings . . . . .	433	330 757	67	47	61	38	54	72	35	8	51
Opetusrakennukset Undervisningsbyggnader Educational buildings . . . . .	246	588 611	28	38	57	33	35	30	8	10	7
Teollisuusrakennukset Industribyggnader Industrial buildings . . . . .	1 638	2 706 449	27	48	181	194	293	459	256	70	110
Varastorakennukset Lagerbyggnader Warehouses . . . . .	451	473 463	5	9	39	33	72	145	99	34	15
Muut rakennukset Övriga byggnader Other buildings . . . . .	346	82 822	16	19	54	21	33	84	45	5	69

Taulukko 1. (jatk.)  
 Tabell 1. (forts.)  
 Table 1. (cont.)

Rakennukset talotyyppiin, käyttötarkoituksen, kerrosalan ja rakennusvuoden mukaan 31.12.2003  
 Byggnader efter hustyp, användningssyfte, våningsyta och byggnadsår  
 Buildings by type of building, intended use, floor area and year of construction

Talotyyppi, rakennuksen käyttötarkoitus Hustyp, byggnadens användningssyfte Type and intended use of building	Rakennuksia yhteensä Byggnader totalt Buildings total	Kerrosala Våningsyta Floor area (m <sup>2</sup> )	Rakennusvuosi - Byggnadsår - Year of construction								Tunte- maton Okänd Unknown	
			- 1920	1921 - 1939	1940 - 1959	1960 - 1969	1970 - 1979	1980 - 1989	1990 - 1999	2000 -		
<b>Kymenlaakso</b>												
<b>Kymmenedalen</b> .....	54 518	14 731 769	3 488	4 353	14 233	6 868	7 772	8 836	5 654	1 669	1 645	
<b>Asuinrakennuksia</b>												
<b>Bostadsbyggnader</b>												
<b>Residential buildings</b> .....	47 175	9 030 910	3 176	4 082	13 487	6 186	7 004	7 032	4 148	1 139	921	
Erilliset pientalot Fristående småhus Detached houses .....	42 905	5 381 033	3 098	3 910	13 171	5 718	5 934	5 805	3 355	1 026	888	
Rivi- ja ketjutalot Rad- och kedjehus Attached houses .....	2 435	1 048 336	21	19	23	122	573	997	583	77	20	
<b>Asuinkerrostalot</b>												
<b>Flervåningsbostadshus</b>												
<b>Blocks of flats</b> .....	1 835	2 601 541	57	153	293	346	497	230	210	36	13	
Alle 4 kerrosta Under 4 våningar Under 4 storeys .....	1 253	1 326 991	55	129	198	227	295	152	165	23	9	
Vähintään 4 kerrosta Minst 4 våningar 4 storeys or more .....	582	1 274 550	2	24	95	119	202	78	45	13	4	
<b>Muita rakennuksia</b>												
<b>Ovriga byggnader</b>												
<b>Other buildings</b> .....	7 343	5 700 859	312	271	746	682	768	1 804	1 506	530	724	
<b>Liikerakennukset</b>												
<b>Affärsbyggnader</b>												
<b>Commercial buildings</b> ..	1 187	823 466	55	49	161	153	130	367	122	27	123	
<b>Toimistorakennukset</b>												
<b>Kontorsbyggnader</b>												
<b>Office buildings</b> .....	456	485 842	37	33	69	72	59	82	54	19	31	
<b>Liikenteen rakennukset</b>												
<b>Trafikbyggnader</b>												
<b>Transport and communications buildings</b>	2 003	407 959	17	27	92	119	141	476	720	304	107	
<b>Hoitoalan rakennukset</b>												
<b>Vårdbyggnader</b>												
<b>Buildings for institutional care</b> .....	261	322 479	18	9	55	44	29	50	33	4	19	
<b>Kokoonumisrakennukset</b>												
<b>Byggnader för samlingslokaler</b>												
<b>Assembly buildings</b> .....	488	299 459	74	46	54	32	48	94	52	13	75	
<b>Opetusrakennukset</b>												
<b>Undervisningsbyggnader</b>												
<b>Educational buildings</b> ..	309	576 111	42	37	82	46	34	25	7	3	33	
<b>Teollisuusrakennukset</b>												
<b>Industribyggnader</b>												
<b>Industrial buildings</b> .....	1 580	1 763 773	19	32	125	133	198	453	307	126	187	
<b>Varastorakennukset</b>												
<b>Lagerbyggnader</b>												
<b>Warehouses</b> .....	551	882 721	12	10	44	51	79	152	145	32	26	
<b>Muut rakennukset</b>												
<b>Övriga byggnader</b>												
<b>Other buildings</b> .....	508	139 049	38	28	64	32	50	105	66	2	123	

**Taulukko 1. (jatk.) Rakennukset talotyypin, käyttötarkoituksen, kerrosalan ja rakennusvuoden mukaan 31.12.2003**  
**Tabell 1. (forts.) Byggnader efter hustyp, användningssyfte, våningsyta och byggnadsår**  
**Table 1. (cont.) Buildings by type of building, intended use, floor area and year of construction**

Talotyyppi, rakennuksen käyttötarkoitus Hustyp, byggnadens användningssyfte Type and intended use of building	Rakennuksia yhteensä Byggnader totalt Buildings total	Kerrosala Våningsyta Floor area (m <sup>2</sup> )	Rakennusvuosi - Byggnadsår - Year of construction								Tuntematon Okänd Unknown
			- 1920	1921 - 1939	1940 - 1959	1960 - 1969	1970 - 1979	1980 - 1989	1990 - 1999	2000 -	
<b>Etelä-Karjala</b> <b>Södra Karelen</b> <b>South Karelia</b> .....	41 909	10 535 237	2 505	3 351	10 093	5 647	6 702	6 918	4 659	1 386	648
<b>Asuinrakennuksia</b> <b>Bostadsbyggnader</b> <b>Residential buildings</b> .....	36 198	6 490 447	2 271	3 073	9 423	5 025	5 773	5 608	3 639	1 047	339
Erilliset pientalot Fristående småhus Detached houses .....	33 281	4 070 387	2 257	3 035	9 243	4 716	5 054	4 696	3 084	875	321
Rivi- ja ketjutalot Rad- och kedjehus Attached houses .....	1 539	605 861	5	5	21	76	330	676	305	107	14
Asuinkerrostalot Flervåningsbostadshus Blocks of flats .....	1 378	1 814 199	9	33	159	233	389	236	250	65	4
Alle 4 kerrosta Under 4 våningar Under 4 storeys .....	933	1 022 859	9	31	117	167	234	188	165	18	4
Vähintään 4 kerrosta Minst 4 våningar 4 storeys or more .....	445	791 340	.	2	42	66	155	48	85	47	.
<b>Muita rakennuksia</b> <b>Övriga byggnader</b> <b>Other buildings</b> .....	5 711	4 044 790	234	278	670	622	929	1 310	1 020	339	309
Liikerakennukset Affärsbyggnader Commercial buildings ..	1 410	700 278	56	42	189	183	361	357	137	31	54
Toimistorakennukset Kontorsbyggnader Office buildings .....	319	297 380	18	26	56	41	51	68	34	11	14
Liikenteen rakennukset Trafikbyggnader Transport and communications buildings	1 388	238 841	22	30	114	126	167	268	460	161	40
Hoitoalan rakennukset Vårdbyggnader Buildings for institutional care .....	210	225 114	14	21	42	31	37	31	19	3	12
Kokoontumisrakennukset Byggnader för samlingslokaler Assembly buildings .....	435	197 874	60	32	57	49	48	96	50	8	35
Opetusrakennukset Undervisningsbyggnader Educational buildings ..	231	402 394	27	41	67	35	27	13	4	4	13
Teollisuusrakennukset Industribyggnader Industrial buildings .....	1 161	1 564 927	24	52	95	110	178	300	205	96	101
Varastorakennukset Lagerbyggnader Warehouses .....	321	315 146	2	13	23	18	37	113	84	22	9
Muut rakennukset Övriga byggnader Other buildings .....	236	102 836	11	21	27	29	23	64	27	3	31

Taulukko 1. (jatk.) Rakennukset talotyypin, käyttötarkoituksen, kerrosalan ja rakennusvuoden mukaan 31.12.2003  
 Tabell 1. (forts.) Byggnader efter hustyp, användningssyfte, våningsyta och byggnadsår  
 Table 1. (cont.) Buildings by type of building, intended use, floor area and year of construction

Talotyyppi, rakennuksen käyttötarkoitus Hustyp, byggnadens användningssyfte Type and intended use of building	Rakennuksia yhteensä Byggnader totalt Buildings total	Kerrosala Våningsyta Floor area (m <sup>2</sup> )	Rakennusvuosi - Byggnadsår - Year of construction								
			- 1920	1921 - 1939	1940 - 1959	1960 - 1969	1970 - 1979	1980 - 1989	1990 - 1999	2000 -	Tuntematon Okänd Unknown
<b>Etelä-Savo</b> <b>Södra Savolax</b> <b>South Savo</b> .....	53 150	11 910 679	3 580	3 176	11 898	5 672	7 985	11 253	6 561	1 683	1 342
<b>Asuinrakennuksia</b> <b>Bostadsbyggnader</b> <b>Residential buildings</b> .....	45 346	7 979 501	3 254	2 936	11 227	4 959	6 648	9 060	5 181	1 251	830
Erilliset pientalot Fristående småhus Detached houses .....	40 946	5 062 959	3 230	2 906	11 020	4 528	5 677	7 374	4 246	1 166	799
Rivi- ja ketjutalot Rad- och kedjehus Attached houses .....	2 755	1 033 851	7	7	26	119	508	1 314	697	59	18
Asuinkerrostalot Flervåningsbostadshus Blocks of flats .....	1 645	1 882 691	17	23	181	312	463	372	238	26	13
Alle 4 kerrosta Under 4 våningar Under 4 storeys .....	1 275	1 188 846	17	20	144	237	320	309	201	15	12
Vähintään 4 kerrosta Minst 4 våningar 4 storeys or more .....	370	693 845	.	3	37	75	143	63	37	11	1
<b>Muita rakennuksia</b> <b>Övriga byggnader</b> <b>Other buildings</b> .....	7 804	3 931 178	326	240	671	713	1 337	2 193	1 380	432	512
Liikerakennukset Affärsbyggnader Commercial buildings ..	2 529	754 827	87	68	177	259	484	821	444	63	126
Toimistorakennukset Kontorsbyggnader Office buildings .....	428	354 002	33	18	68	66	79	104	28	12	20
Liikenteen rakennukset Trafikbyggnader Transport and communications buildings	1 701	336 072	16	18	66	98	266	410	544	217	66
Hoitoalan rakennukset Vårdbyggnader Buildings for institutional care .....	295	371 594	26	15	43	28	68	58	33	9	15
Kokoontumisrakennukset Byggnader för samlingslokaler Assembly buildings .....	532	304 255	79	33	59	34	56	121	66	18	66
Opetusrakennukset Undervisningsbyggnader Educational buildings ..	387	518 210	48	37	101	66	44	46	15	7	23
Teollisuusrakennukset Industribyggnader Industrial buildings .....	1 295	1 027 528	20	32	100	110	245	421	171	84	112
Varastorakennukset Lagerbyggnader Warehouses .....	339	186 593	3	7	21	30	63	133	53	18	11
Muut rakennukset Övriga byggnader Other buildings .....	298	78 097	14	12	36	22	32	79	26	4	73

Taulukko 1. (jatk.) Rakennukset talotyypin, käyttötarkoituksen, kerrosalan ja rakennusvuoden mukaan 31.12.2003  
 Tabell 1. (forts.) Byggnader efter hustyp, användningssyfte, våningsyta och byggnadsår  
 Table 1. (cont.) Buildings by type of building, intended use, floor area and year of construction

Talotyyppi, rakennuksen käyttötarkoitus Hustyp, byggnadens användningssyfte Type and intended use of building	Rakennuksia yhteensä Byggnader totalt Buildings total	Kerrosala Våningsyta Floor area (m <sup>2</sup> )	Rakennusvuosi - Byggnadsår - Year of construction								Tunte- maton Okänd Unknown
			- 1920	1921 - 1939	1940 - 1959	1960 - 1969	1970 - 1979	1980 - 1989	1990 - 1999	2000 -	
<b>Pohjois-Savo</b> <b>Norra Savolax</b> <b>North Savo</b> .....	72 126	18 181 346	3 167	4 409	17 140	7 260	11 230	15 522	9 324	2 680	1 394
<b>Asuinrakennuksia</b> <b>Bostadsbyggnader</b> <b>Residential buildings</b> .....	62 203	11 646 655	2 707	4 043	16 319	6 438	9 771	12 795	7 234	1 946	950
Erikkiset pientalot Fristående småhus Detached houses .....	55 730	6 768 250	2 659	3 949	15 967	5 800	8 252	10 477	6 015	1 746	865
Rivi- ja ketjutalot Rad- och kedjehus Attached houses .....	3 890	1 543 466	16	28	38	190	834	1 747	842	128	67
Asuinkerrostalot Flervåningsbostadshus Blocks of flats .....	2 583	3 334 939	32	66	314	448	685	571	377	72	18
Alle 4 kerrosta Under 4 våningar Under 4 storeys .....	1 834	1 732 150	32	56	226	285	447	459	296	24	9
Vähintään 4 kerrosta Minst 4 våningar 4 storeys or more .....	749	1 602 789	.	10	88	163	238	112	81	48	9
<b>Muita rakennuksia</b> <b>Övriga byggnader</b> <b>Other buildings</b> .....	9 923	6 534 691	460	366	821	822	1 459	2 727	2 090	734	444
Liikerakennukset Affärsbyggnader Commercial buildings ..	2 182	1 088 254	89	65	186	212	400	678	371	110	71
Toimistorakennukset Kontorsbyggnader Office buildings .....	518	615 423	47	34	60	77	81	145	43	12	19
Liikenteen rakennukset Trafikbyggnader Transport and communications buildings	2 649	508 918	32	27	69	129	308	656	965	381	82
Hoitoalan rakennukset Vårdbyggnader Buildings for institutional care .....	365	582 846	35	24	65	46	53	79	45	10	8
Kokoontumisrakennukset Byggnader för samlingslokaler Assembly buildings .....	827	424 091	111	74	105	62	111	179	103	37	45
Opetusrakennukset Undervisningsbyggnader Educational buildings ..	549	915 543	72	75	137	84	46	56	41	14	24
Teollisuusrakennukset Industrbyggnader Industrial buildings .....	1 889	1 823 464	42	39	106	138	332	622	372	112	126
Varastorakennukset Lagerbyggnader Warehouses .....	554	442 560	15	13	32	43	92	180	117	51	11
Muut rakennukset Övriga byggnader Other buildings .....	390	133 592	17	15	61	31	36	132	33	7	58

Taulukko 1. (jatk.)  
 Tabell 1. (forts.)  
 Table 1. (cont.)

Rakennukset talotyyppiin, käyttötarkoituksen, kerrosalan ja rakennusvuoden mukaan 31.12.2003  
 Byggnader efter hustyp, användningssyfte, våningsyta och byggnadsår  
 Buildings by type of building, intended use, floor area and year of construction

Talotyyppi, rakennuksen käyttötarkoitus Hustyp, byggnadens användningssyfte Type and intended use of building	Rakennuksia yhteensä Byggnader totalt Buildings total	Kerrosala Våningsyta Floor area (m <sup>2</sup> )	Rakennusvuosi - Byggnadsår - Year of construction								
			- 1920	1921 - 1939	1940 - 1959	1960 - 1969	1970 - 1979	1980 - 1989	1990 - 1999	2000 -	Tunte- maton Okänd Unknown
<b>Pohjois-Karjala</b>											
<b>Norra Karelen</b>											
<b>North Karelia</b> .....	57 130	12 421 227	2 207	3 068	14 246	5 899	8 908	12 749	6 939	1 851	1 263
<b>Asuinrakennuksia</b>											
<b>Bostadsbyggnader</b>											
<b>Residential buildings</b> . . . . .	48 930	8 125 738	1 966	2 821	13 436	5 229	7 646	10 353	5 256	1 470	753
Erilliset pientalot Fristående småhus Detached houses . . . . .	44 324	5 260 791	1 952	2 789	13 219	4 881	6 257	8 684	4 447	1 374	721
Rivi- ja ketjutalot Rad- och kedjehus Attached houses . . . . .	3 125	1 159 315	4	6	49	145	973	1 295	565	70	18
Asuinkerrostalot Flervåningsbostadshus Blocks of flats . . . . .	1 481	1 705 632	10	26	168	203	416	374	244	26	14
Alle 4 kerrosta Under 4 våningar Under 4 storeys . . . . .	1 243	1 248 199	10	24	150	165	345	323	200	15	11
Vähintään 4 kerrosta Minst 4 våningar 4 storeys or more . . . . .	238	457 433	.	2	18	38	71	51	44	11	3
<b>Muita rakennuksia</b>											
<b>Övriga byggnader</b>											
<b>Other buildings</b> . . . . .	8 200	4 295 489	241	247	810	670	1 262	2 396	1 683	381	510
Liikerakennukset Affärsbyggnader Commercial buildings . . . . .	2 005	793 004	42	61	193	184	404	684	309	33	95
Toimistorakennukset Kontorsbyggnader Office buildings . . . . .	376	336 641	18	24	67	65	66	91	26	5	14
Liikenteen rakennukset Trafikbyggnader Transport and communications buildings	1 951	334 386	15	17	65	117	223	549	663	194	108
Hoitoalan rakennukset Vårdbyggnader Buildings for institutional care . . . . .	268	361 413	4	11	52	37	62	70	22	3	7
Kokoontumisrakennukset Byggnader för samlingslokaler Assembly buildings . . . . .	612	250 055	74	48	90	45	61	112	107	28	47
Opetusrakennukset Undervisningsbyggnader Educational buildings . . . . .	467	619 791	48	46	160	72	45	58	16	6	16
Teollisuusrakennukset Industribyggnader Industrial buildings . . . . .	1 579	1 217 148	20	16	107	111	281	515	339	79	111
Varastorakennukset Lagerbyggnader Warehouses . . . . .	427	259 626	4	10	20	20	58	168	111	21	15
Muut rakennukset Övriga byggnader Other buildings . . . . .	515	123 425	16	14	56	19	62	149	90	12	97

**Taulukko 1. (jatk.) Rakennukset talotyypin, käyttötarkoituksen, kerrosalan ja rakennusvuoden mukaan 31.12.2003**  
**Tabell 1. (forts.) Byggnader efter hustyp, användningssyfte, våningsyta och byggnadsår**  
**Table 1. (cont.) Buildings by type of building, intended use, floor area and year of construction**

Talotyyppi, rakennuksen käyttötarkoitus Hustyp, byggnadens användningssyfte Type and intended use of building	Rakennuksia yhteensä Byggnader totalt Buildings total	Kerrosala Våningsyta Floor area (m <sup>2</sup> )	Rakennusvuosi - Byggnadsår - Year of construction								Tunte- maton Okänd Unknown
			- 1920	1921 - 1939	1940 - 1959	1960 - 1969	1970 - 1979	1980 - 1989	1990 - 1999	2000 -	
<b>Keski-Suomi</b>											
<b>Mellersta Finland</b>											
<b>Central Finland</b> .....	75 073	19 405 838	3 139	4 566	17 897	7 843	10 783	15 500	9 918	3 445	1 982
<b>Asuinrakennuksia</b>											
<b>Bostadsbyggnader</b>											
<b>Residential buildings</b> . . . . .	64 734	12 444 777	2 785	4 189	16 961	7 003	9 406	12 744	7 892	2 599	1 155
Erilliset pientalot Fristående småhus											
Detached houses . . . . .	58 402	7 251 214	2 759	4 104	16 631	6 446	8 050	10 675	6 424	2 232	1 081
Rivi- ja ketjutalot Rad- och kedjehus											
Attached houses . . . . .	3 856	1 630 568	7	19	52	169	737	1 639	983	199	51
Asuinkeuhkot Flervåningsbostadshus											
Blocks of flats . . . . .	2 476	3 562 995	19	66	278	388	619	430	485	168	23
Alle 4 kerrosta Under 4 våningar											
Under 4 storeys . . . . .	1 574	1 560 248	19	61	184	219	317	332	323	102	17
Vähintään 4 kerrosta Minst 4 våningar											
4 storeys or more . . . . .	902	2 002 747	.	5	94	169	302	98	162	66	6
<b>Muita rakennuksia</b>											
<b>Övriga byggnader</b>											
<b>Other buildings</b> . . . . .	10 339	6 961 061	354	377	936	840	1 377	2 756	2 026	846	827
Liikerakennukset Affärsbyggnader											
Commercial buildings . . . . .	2 353	1 206 044	62	83	218	226	365	668	430	127	174
Toimistorakennukset Kontorsbyggnader											
Office buildings . . . . .	523	634 858	24	25	85	60	89	140	55	15	30
Liikenteen rakennukset Trafikbyggnader											
Transport and communications buildings	2 538	570 877	25	24	79	184	288	591	749	494	104
Hoitoalan rakennukset Vårdbyggnader											
Buildings for institutional care . . . . .	426	502 231	29	22	52	49	58	103	67	11	35
Kokoontumisrakennukset Byggnader för samlingslokaler											
Assembly buildings . . . . .	775	442 649	87	78	90	58	77	159	94	32	100
Opetusrakennukset Undervisningsbyggnader											
Educational buildings . . . . .	530	937 398	46	63	161	80	58	55	32	9	26
Teollisuusrakennukset Industribyggnader											
Industrial buildings . . . . .	2 200	2 187 005	37	41	148	131	321	738	438	123	223
Varastorakennukset Lagerbyggnader											
Warehouses . . . . .	507	356 862	12	14	37	25	59	184	120	31	25
Muut rakennukset Övriga byggnader											
Other buildings . . . . .	487	123 137	32	27	66	27	62	118	41	4	110

Taulukko 1. (jatk.) Rakennukset talotyypin, käyttötarkoituksen, kerrosalan ja rakennusvuoden mukaan 31.12.2003  
 Tabell 1. (forts.) Byggnader efter hustyp, användningssyfte, våningsyta och byggnadsår  
 Table 1. (cont.) Buildings by type of building, intended use, floor area and year of construction

Talotyyppi, rakennuksen käyttötarkoitus Hustyp, byggnadens användningssyfte Type and intended use of building	Rakennuksia yhteensä Byggnader totalt Buildings total	Kerrosala Våningsyta Floor area (m <sup>2</sup> )	Rakennusvuosi - Byggnadsår - Year of construction								
			- 1920	1921 - 1939	1940 - 1959	1960 - 1969	1970 - 1979	1980 - 1989	1990 - 1999	2000 -	Tunte- maton Okänd Unknown
<b>Etelä-Pohjanmaa</b>											
<b>Södra Österbotten</b>											
<b>South Ostrobothnia</b> .....	70 904	15 193 134	4 322	4 538	14 452	7 989	12 071	14 874	8 421	2 770	1 467
<b>Asuinrakennuksia</b>											
<b>Bostadsbyggnader</b>											
<b>Residential buildings</b> .....	60 649	9 475 155	3 955	4 125	13 492	7 020	10 545	12 041	6 465	2 205	801
Erilliset pientalot											
Fristående småhus											
Detached houses .....	56 504	7 355 989	3 921	4 086	13 334	6 758	9 718	10 555	5 508	1 867	757
Rivi- ja ketjutalot											
Rad- och kedjehus											
Attached houses .....	3 221	1 198 308	13	8	22	113	621	1 303	804	297	40
Asuinkerrostalot											
Flervåningsbostadshus											
Blocks of flats .....	924	920 858	21	31	136	149	206	183	153	41	4
Alle 4 kerrosta											
Under 4 våningar											
Under 4 storeys .....	778	638 082	21	31	130	124	156	162	126	24	4
Vähintään 4 kerrosta											
Minst 4 våningar											
4 storeys or more .....	146	282 776	.	.	6	25	50	21	27	17	.
<b>Muuta rakennuksia</b>											
<b>Övriga byggnader</b>											
<b>Other buildings</b> .....	10 255	5 717 979	367	413	960	969	1 526	2 833	1 956	565	666
Liikerakennukset											
Affärsbyggnader											
Commercial buildings ..	1 704	942 559	49	92	204	208	299	450	259	59	84
Toimistorakennukset											
Kontorsbyggnader											
Office buildings .....	508	373 757	10	24	82	91	96	127	39	20	19
Liikenteen rakennukset											
Trafikbyggnader											
Transport and											
communications buildings											
	2 467	395 423	35	23	150	187	262	708	790	229	83
Hoitoalan rakennukset											
Vårdbyggnader											
Buildings for institutional											
care .....	323	327 270	15	25	42	48	63	64	42	5	19
Kokoontumisrakennukset											
Byggnader för											
samlingslokaler											
Assembly buildings .....	761	372 381	103	59	83	61	94	157	91	31	82
Opetusrakennukset											
Undervisningsbyggnader											
Educational buildings ..	501	661 485	73	86	107	69	56	44	24	5	37
Teollisuusrakennukset											
Industribyggnader											
Industrial buildings .....	2 605	1 925 495	42	54	200	216	483	793	433	164	220
Varastorakennukset											
Lagerbyggnader											
Warehouses .....	637	515 322	15	14	39	48	91	220	152	38	20
Muut rakennukset											
Övriga byggnader											
Other buildings .....	749	204 287	25	36	53	41	82	270	126	14	102



Taulukko 1. (jatk.) Rakennukset talotyyppin, käyttötarkoituksen, kerrosalan ja rakennusvuoden mukaan 31.12.2003  
 Tabell 1. (forts.) Byggnader efter hustyp, användningssyfte, våningsyta och byggnadsår  
 Table 1. (cont.) Buildings by type of building, intended use, floor area and year of construction

Talotyyppi, rakennuksen käyttötarkoitus Hustyp, byggnadens användningssyfte Type and intended use of building	Rakennuksia yhteensä Byggnader totalt Buildings total	Kerrosala Våningsyta Floor area (m <sup>2</sup> )	Rakennusvuosi - Byggnadsår - Year of construction								
			- 1920	1921 - 1939	1940 - 1959	1960 - 1969	1970 - 1979	1980 - 1989	1990 - 1999	2000 -	Tunte- maton Okänd Unknown
<b>Pohjanmaa</b> <b>Österbotten</b> <b>Ostrobothnia</b> .....	56 222	13 564 778	5 187	3 758	9 215	5 534	9 388	10 883	6 858	2 480	2 919
<b>Asuinrakennuksia</b> <b>Bostadsbyggnader</b> <b>Residential buildings</b> .....	46 234	8 372 497	4 656	3 418	8 554	4 896	8 361	8 276	4 538	1 555	1 980
Erilliset pientalot Fristående småhus Detached houses .....	42 675	5 570 812	4 462	3 230	8 214	4 560	7 585	7 410	4 016	1 406	1 792
Rivi- ja ketjutalot Rad- och kedjehus Attached houses .....	1 660	679 429	16	6	47	63	360	639	291	98	140
Asuinkerrostalot Flervåningsbostadshus Blocks of flats .....	1 899	2 122 256	178	182	293	273	416	227	231	51	48
Alle 4 kerrosta Under 4 våningar Under 4 storeys .....	1 499	1 219 967	172	172	231	161	333	177	178	36	39
Vähintään 4 kerrosta Minst 4 våningar 4 storeys or more .....	400	902 289	6	10	62	112	83	50	53	15	9
<b>Muita rakennuksia</b> <b>Övriga byggnader</b> .....	9 988	5 192 281	531	340	661	638	1 027	2 607	2 320	925	939
Liikerakennukset Affärsbyggnader Commercial buildings ..	1 235	734 312	68	67	115	136	188	337	156	58	110
Toimistorakennukset Kontorsbyggnader Office buildings .....	466	538 408	51	22	56	71	80	96	44	13	33
Liikenteen rakennukset Trafikbyggnader Transport and communications buildings	4 024	476 058	49	42	115	127	191	1 147	1 532	636	185
Hoitoalan rakennukset Vårdbyggnader Buildings for institutional care .....	299	283 037	29	21	30	37	39	72	35	2	34
Kokoontumisrakennukset Byggnader för samlingslokaler Assembly buildings .....	803	324 578	158	57	61	40	65	150	103	31	138
Opetusrakennukset Undervisningsbyggnader Educational buildings ..	358	525 452	69	40	51	37	48	35	26	5	47
Teollisuusrakennukset Industribyggnader Industrial buildings .....	1 841	1 750 763	62	52	164	126	298	501	275	124	239
Varastorakennukset Lagerbyggnader Warehouses .....	496	433 418	16	15	35	35	71	154	99	43	28
Muut rakennukset Övriga byggnader Other buildings .....	466	126 255	29	24	34	29	47	115	50	13	125

Taulukko 1. (jatk.)  
 Tabell 1. (forts.)  
 Table 1. (cont.)

Rakennukset talotyyppiin, käyttötarkoituksen, kerrosalan ja rakennusvuoden mukaan 31.12.2003  
 Byggnader efter hustyp, användningssyfte, våningsyta och byggnadsår  
 Buildings by type of building, intended use, floor area and year of construction

Talotyyppi, rakennuksen käyttötarkoitus Hustyp, byggnadens användningssyfte Type and intended use of building	Rakennuksia yhteensä Byggnader totalt Buildings total	Kerrosala Våningsyta Floor area (m <sup>2</sup> )	Rakennusvuosi - Byggnadsår - Year of construction								Tunte- maton Okänd Unknown	
			- 1920	1921 - 1939	1940 - 1959	1960 - 1969	1970 - 1979	1980 - 1989	1990 - 1999	2000 -		
<b>Keski-Pohjanmaa</b>												
<b>Mellersta Österbotten</b>												
<b>Central Ostrobothnia</b> . . . . .	22 846	5 230 340	1 052	740	3 842	2 472	4 441	5 507	2 810	813	1 169	
<b>Asuinrakennuksia</b>												
<b>Bostadsbyggnader</b>												
<b>Residential buildings</b> . . . . .	19 728	3 253 733	953	660	3 619	2 213	4 079	4 498	2 231	679	796	
Erilliset pientalot Fristående småhus Detached houses . . . . .	18 410	2 482 988	942	650	3 548	2 091	3 788	4 041	1 985	628	737	
Rivi- ja ketjutalot Rad- och kedjehus Attached houses . . . . .	889	315 954	.	1	21	40	199	376	183	34	35	
Asuinkerrostalot Flervåningsbostadshus Blocks of flats . . . . .	429	454 791	11	9	50	82	92	81	63	17	24	
Alle 4 kerrosta Under 4 våningar Under 4 storeys . . . . .	335	281 963	10	8	43	57	69	68	52	12	16	
Vähintään 4 kerrosta Minst 4 våningar 4 storeys or more . . . . .	94	172 828	1	1	7	25	23	13	11	5	8	
<b>Muita rakennuksia</b>												
<b>Ovriga byggnader</b>												
<b>Other buildings</b> . . . . .	3 118	1 976 607	99	80	223	259	362	1 009	579	134	373	
Liikerakennukset Affärsbyggnader Commercial buildings . . . . .	586	366 866	13	19	59	57	62	226	91	13	46	
Toimistorakennukset Kontorsbyggnader Office buildings . . . . .	172	148 746	11	9	22	30	25	40	11	7	17	
Liikenteen rakennukset Trafikbyggnader Transport and communications buildings	695	129 616	4	4	17	28	54	277	231	33	47	
Hoitoalan rakennukset Vårdbyggnader Buildings for institutional care . . . . .	120	137 456	4	.	12	20	28	26	17	1	12	
Kokoontumisrakennukset Byggnader för samlingslokaler Assembly buildings . . . . .	249	125 151	35	13	21	12	23	52	44	8	41	
Opetusrakennukset Undervisningsbyggnader Educational buildings . . . . .	158	221 961	12	20	33	23	16	25	9	1	19	
Teollisuusrakennukset Industribyggnader Industrial buildings . . . . .	750	608 434	5	13	32	60	110	238	119	54	119	
Varastorakennukset Lagerbyggnader Warehouses . . . . .	197	190 590	2	1	13	17	24	70	37	12	21	
Muut rakennukset Övriga byggnader Other buildings . . . . .	191	47 787	13	1	14	12	20	55	20	5	51	

Taulukko 1. (jatk.) Rakennukset talotyyppin, käyttötarkoituksen, kerrosalan ja rakennusvuoden mukaan 31.12.2003  
 Tabell 1. (forts.) Byggnader efter hustyp, användningssyfte, våningsyta och byggnadsår  
 Table 1. (cont.) Buildings by type of building, intended use, floor area and year of construction

Talotyyppi, rakennuksen käyttötarkoitus Hustyp, byggnadens användningssyfte Type and intended use of building	Rakennuksia yhteensä Byggnader totalt Buildings total	Kerrosala Våningsyta Floor area (m <sup>2</sup> )	Rakennusvuosi - Byggnadsår - Year of construction								Tunte- maton Okänd Unknown
			- 1920	1921 - 1939	1940 - 1959	1960 - 1969	1970 - 1979	1980 - 1989	1990 - 1999	2000 -	
<b>Pohjois-Pohjanmaa</b>											
<b>Norra Österbotten</b>											
North Ostrobothnia .....	106 956	25 982 777	4 321	2 883	18 031	12 075	19 706	25 493	16 344	5 592	2 511
<b>Asuinrakennuksia</b>											
<b>Bostadsbyggnader</b>											
Residential buildings .....	92 201	16 836 194	3 822	2 541	16 946	10 854	17 815	20 931	12 924	4 762	1 606
Erilliset pientalot Fristående småhus											
Detached houses .....	83 705	10 684 512	3 779	2 463	16 510	10 167	16 119	18 222	10 932	4 042	1 471
Rivi- ja ketjutalot Rad- och kedjehus											
Attached houses .....	5 845	2 418 065	19	18	77	295	1 173	2 241	1 451	476	95
Asuinkerrostalot Flervåningsbostadshus											
Blocks of flats .....	2 651	3 733 617	24	60	359	392	523	468	541	244	40
Alle 4 kerrosta Under 4 våningar											
Under 4 storeys .....	1 902	1 771 169	23	51	274	239	313	382	422	165	33
Vähintään 4 kerrosta Minst 4 våningar											
4 storeys or more .....	749	1 962 448	1	9	85	153	210	86	119	79	7
<b>Muuta rakennuksia</b>											
<b>Övriga byggnader</b>											
Other buildings .....	14 755	9 146 583	499	342	1 085	1 221	1 891	4 562	3 420	830	905
Liikerakennukset Affärsbyggnader											
Commercial buildings ..	3 417	1 586 158	101	89	254	309	503	1 263	595	106	197
Toimistorakennukset Kontorsbyggnader											
Office buildings .....	846	898 815	51	19	107	135	154	199	112	30	39
Liikenteen rakennukset Trafikbyggnader											
Transport and communications buildings	3 937	681 553	28	20	108	187	327	1 165	1 576	384	142
Hoitoalan rakennukset Vårdbyggnader											
Buildings for institutional care .....	545	710 262	27	23	71	63	99	140	79	26	17
Kokoontumisrakennukset Byggnader för samlingslokaler											
Assembly buildings .....	1 039	560 756	138	54	82	90	111	255	174	50	85
Opetusrakennukset Undervisningsbyggnader											
Educational buildings ..	812	1 413 961	84	75	233	108	82	99	55	21	55
Teollisuusrakennukset Industribyggnader											
Industrial buildings .....	2 678	2 385 917	39	38	120	243	434	874	565	162	203
Varastorakennukset Lagerbyggnader											
Warehouses .....	728	711 884	6	9	46	46	90	283	178	45	25
Muut rakennukset Övriga byggnader											
Other buildings .....	753	197 277	25	15	64	40	91	284	86	6	142

Taulukko 1. (jatk.) Rakennukset talotyypin, käyttötarkoituksen, kerrosalan ja rakennusvuoden mukaan 31.12.2003  
 Tabell 1. (forts.) Byggnader efter hustyp, användningssyfte, våningsyta och byggnadsår  
 Table 1. (cont.) Buildings by type of building, intended use, floor area and year of construction

Talotyyppi, rakennuksen käyttötarkoitus Hustyp, byggnadens användningssyfte Type and intended use of building	Rakennuksia yhteensä Byggnader totalt Buildings total	Kerrosala Våningsyta Floor area (m <sup>2</sup> )	Rakennusvuosi - Byggnadsår - Year of construction								Tuntematon Okänd Unknown	
			- 1920	1921 - 1939	1940 - 1959	1960 - 1969	1970 - 1979	1980 - 1989	1990 - 1999	2000 -		
<b>Kainuu</b>												
Kajanaland .....	29 473	6 695 312	478	1 029	6 785	3 985	5 592	6 507	3 696	960	441	
<b>Asuinrakennuksia</b>												
<b>Bostadsbyggnader</b>												
<b>Residential buildings</b> .....	25 014	4 169 727	419	911	6 320	3 602	5 052	5 214	2 669	605	222	
Erilliset pientalot Fristående småhus												
Detached houses .....	22 772	2 783 670	416	895	6 209	3 423	4 458	4 334	2 259	564	214	
Rivi- ja ketjutalot Rad- och kedjehus												
Attached houses .....	1 520	557 768	1	4	19	54	383	730	300	23	6	
Asuinkerrostalot Flervåningsbostadshus												
Blocks of flats .....	722	828 289	2	12	92	125	211	150	110	18	2	
Alle 4 kerrosta Under 4 våningar												
Under 4 storeys .....	580	573 277	2	12	63	82	163	147	96	13	2	
Vähintään 4 kerrosta Minst 4 våningar												
4 storeys or more .....	142	255 012	.	.	29	43	48	3	14	5	.	
<b>Muita rakennuksia</b>												
<b>Ovriga byggnader</b>												
<b>Other buildings</b> .....	4 459	2 525 585	59	118	465	383	540	1 293	1 027	355	219	
Liikerakennukset Affärsbyggnader												
Commercial buildings ..	1 444	511 950	6	26	105	105	164	468	403	113	54	
Toimistorakennukset Kontorsbyggnader												
Office buildings .....	199	169 761	4	6	24	49	40	43	26	2	5	
Liikenteen rakennukset Trafikbyggnader												
Transport and communications buildings	964	168 375	2	11	41	49	104	208	319	199	31	
Hoitoalan rakennukset Vårdbyggnader												
Buildings for institutional care .....	145	194 530	6	8	26	24	21	45	10	2	3	
Kokoontumisrakennukset Byggnader för samlingslokaler												
Assembly buildings .....	327	160 939	17	16	35	31	27	116	55	10	20	
Opetusrakennukset Undervisningsbyggnader												
Educational buildings ..	263	352 344	13	28	116	45	25	21	5	.	10	
Teollisuusrakennukset Industribyggnader												
Industrial buildings .....	651	697 581	2	6	46	50	107	250	134	18	38	
Varastorakennukset Lagerbyggnader												
Warehouses .....	205	147 618	1	1	15	12	31	77	56	6	6	
Muut rakennukset Övriga byggnader												
Other buildings .....	261	122 487	8	16	57	18	21	65	19	5	52	

Taulukko 1. (jatk.)  
 Tabel 1. (forts.)  
 Table 1. (cont.)

Rakennukset talotyypin, käyttötarkoituksen, kerrosalan ja rakennusvuoden mukaan 31.12.2003  
 Byggnader efter hustyp, användningssyfte, våningsyta och byggnadsår  
 Buildings by type of building, intended use, floor area and year of construction

Talotyyppi, rakennuksen käyttötarkoitus Hustyp, byggnadens användningssyfte Type and intended use of building	Rakennuksia yhteensä Byggnader totalt Buildings total	Kerrosala Våningsyta Floor area (m <sup>2</sup> )	Rakennusvuosi - Byggnadsår - Year of construction								Tuntematon Okänd Unknown
			- 1920	1921 - 1939	1940 - 1959	1960 - 1969	1970 - 1979	1980 - 1989	1990 - 1999	2000 -	
<b>Lappi</b>											
<b>Lapland</b>											
Lapland .....	68 875	14 838 217	1 214	1 392	14 294	9 151	12 068	17 746	9 504	1 846	1 660
<b>Asuinrakennuksia</b>											
<b>Bostadsbyggnader</b>											
Residential buildings .....	56 462	9 190 139	1 070	1 227	13 157	8 075	10 042	13 653	7 010	1 166	1 062
Erilliset pientalot Fristående småhus Detached houses .....	52 235	6 246 921	1 064	1 203	12 845	7 616	9 050	12 244	6 127	1 071	1 015
Rivi- ja ketjutalot Rad- och kedjehus Attached houses .....	2 669	1 040 404	2	2	46	184	582	1 148	621	50	34
Asuinkerrostalot Flervåningsbostadshus Blocks of flats .....	1 558	1 902 814	4	22	266	275	410	261	262	45	13
Alle 4 kerrosta Under 4 våningar Under 4 storeys .....	1 123	1 097 057	4	22	218	165	277	206	203	18	10
Vähintään 4 kerrosta Minst 4 våningar 4 storeys or more .....	435	805 757	.	.	48	110	133	55	59	27	3
<b>Muita rakennuksia</b>											
<b>Övriga byggnader</b>											
Other buildings .....	12 413	5 648 078	144	165	1 137	1 076	2 026	4 093	2 494	680	598
Liikerakennukset Affärsbyggnader Commercial buildings ..	5 086	1 309 440	19	30	310	434	937	1 958	961	214	223
Toimistorakennukset Kontorsbyggnader Office buildings .....	554	483 650	10	12	95	82	97	153	68	22	15
Liikenteen rakennukset Trafikbyggnader Transport and communications buildings	2 919	490 258	22	18	159	178	408	886	872	307	69
Hoitoalan rakennukset Vårdbyggnader Buildings for institutional care .....	273	356 603	4	3	53	36	61	62	33	8	13
Kokoontumisrakennukset Byggnader för samlingslokaler Assembly buildings .....	633	305 220	49	27	89	62	85	143	101	25	52
Opetusrakennukset Undervisningsbyggnader Educational buildings ..	577	734 862	21	38	241	94	75	64	23	5	16
Teollisuusrakennukset Industrbyggnader Industrial buildings .....	1 459	1 525 984	13	24	95	119	235	509	289	66	109
Varastorakennukset Lagerbyggnader Warehouses .....	401	288 700	2	4	30	29	50	153	87	26	20
Muut rakennukset Övriga byggnader Other buildings .....	511	153 361	4	9	65	42	78	165	60	7	81

Taulukko 1. (jatk.)  
 Tabell 1. (forts.)  
 Table 1. (cont.)

Rakennukset talotyypin, käyttötarkoituksen, kerrosalan ja rakennusvuoden mukaan 31.12.2003  
 Byggnader efter hustyp, användningssyfte, våningsyta och byggnadsår  
 Buildings by type of building, intended use, floor area and year of construction

Talotyyppi, rakennuksen käyttötarkoitus Hustyp, byggnadens användningssyfte Type and intended use of building	Rakennuksia yhteensä Byggnader totalt Buildings total	Kerrosala Våningsyta Floor area (m <sup>2</sup> )	Rakennusvuosi - Byggnadsår - Year of construction									
			- 1920	1921 - 1939	1940 - 1959	1960 - 1969	1970 - 1979	1980 - 1989	1990 - 1999	2000 -	Tuntematon Okänd Unknown	
<b>Ahvenanmaa</b>												
<b>Åland</b> .....	11 250	2 050 168	1 080	664	1 403	994	1 976	2 172	1 482	418	1 061	
<b>Asuinrakennuksia</b>												
<b>Bostadsbyggnader</b>												
<b>Residential buildings</b> .....	8 702	1 373 795	999	614	1 311	865	1 613	1 504	823	218	755	
Erilliset pientalot Fristående småhus												
Detached houses	8 188	1 041 622	984	583	1 245	805	1 504	1 372	763	193	739	
Rivi- ja ketjutalot Rad- och kedjehus												
Attached houses	177	74 800	1	.	1	19	31	85	26	5	9	
Asuinkerrostalot Flervåningsbostadshus												
Blocks of flats	337	257 373	14	31	65	41	78	47	34	20	7	
Alle 4 kerrosta Under 4 våningar												
Under 4 storeys	305	208 488	14	31	60	39	68	44	31	12	6	
Vähintään 4 kerrosta Minst 4 våningar												
4 storeys or more	32	48 885	.	.	5	2	10	3	3	8	1	
<b>Muita rakennuksia</b>												
<b>Övriga byggnader</b>												
<b>Other buildings</b> .....	2 548	676 373	81	50	92	129	363	668	659	200	306	
Liikerakennukset Affärsbyggnader												
Commercial buildings	1 096	157 052	38	17	29	61	225	336	237	29	124	
Toimistorakennukset Kontorsbyggnader												
Office buildings	110	87 508	11	5	9	12	13	28	15	3	14	
Liikenteen rakennukset Trafikbyggnader												
Transport and communications buildings	580	62 852	2	.	8	5	22	111	271	134	27	
Hoitoalan rakennukset Vårdbyggnader												
Buildings for institutional care	59	51 309	4	6	3	6	8	11	10	4	7	
Kokoontumisrakennukset Byggnader för samlingslokaler												
Assembly buildings	127	51 327	13	6	6	8	5	28	28	6	27	
Opetusrakennukset Undervisningsbyggnader												
Educational buildings	59	80 678	6	6	12	5	11	7	6	.	6	
Teollisuusrakennukset Industribyggnader												
Industrial buildings	296	124 614	7	8	14	20	40	91	59	22	35	
Varastorakennukset Lagerbyggnader												
Warehouses	63	46 803	.	.	2	3	13	24	15	1	5	
Muut rakennukset Övriga byggnader												
Other buildings	158	14 230	.	2	9	9	26	32	18	1	61	

Taulukko 2.  
Tabell 2.  
Table 2.

Rakennukset käyttötarkoituksen ja varusteiden mukaan 31.12.2003  
Byggnader efter användningssyfte och utrustning  
Buildings by intended use and amenities

Talotyyppi, rakennuksen käyttötarkoitus Hustyp, byggnadens användningssyfte Type and intended use of building	Kaikki rakennukset Byggnader totalt Buildings total	Varusteet - Urustning - Amenities								
		Sähkö El Electricity	Viemäri Avlopp Sewage	Vesijohto Vattenledning Running water	Lämmin- vesi Varmvatten Hot water	Hissi Hiss Lift	Talosauna Bastu i huset Sauna in building	Uima-allas Simbassäng Swimming pool	Koneell. ilmastointi Maskinell ventilation Mechanical ventilation	Väestösuoja Befolknings- skydd Air raid shelter
<b>Koko maa</b> <b>Hela landet</b> <b>Whole country</b> .....	1 343 490	1 279 619	1 228 704	1 210 866	1 112 705	26 076	494 447	5 645	259 808	18 532
<b>Asuinrakennuksia</b> <b>Bostadsbyggnader</b> <b>Residential buildings</b> .....	1 150 211	1 112 742	1 089 363	1 074 082	983 672	18 463	470 225	4 767	212 985	10 920
Erilliset pientalot Fristående småhus Detached houses .....	1 027 611	990 143	967 043	951 767	863 257	24	428 683	3 746	157 211	333
Rivi- ja ketjutalot Rad- och kedjehus Attached houses .....	69 228	69 227	69 202	69 197	68 506	297	12 804	294	29 126	909
Asuinkerrostalot Flervåningsbostadshus Blocks of flats .....	53 372	53 372	53 118	53 118	51 909	18 142	28 738	727	26 648	9 678
Alle 4 kerrosta Under 4 våningar Under 4 storeys .....	33 776	33 776	33 523	33 523	32 335	1 999	16 601	328	15 471	4 054
Vähintään 4 kerrosta Minst 4 våningar 4 storeys or more .....	19 596	19 596	19 595	19 595	19 574	16 143	12 137	399	11 177	5 624
<b>Muita rakennuksia</b> <b>Ovriga byggnader</b> <b>Other buildings</b> .....	193 279	166 877	139 341	136 784	129 033	7 613	24 222	878	46 823	7 612
Liikerakennukset Affärsbyggnader Commercial buildings ..	41 273	35 403	34 233	33 438	32 218	1 437	8 469	207	9 790	1 466
Toimistorakennukset Kontorsbyggnader Office buildings .....	11 140	10 427	10 438	10 417	10 299	1 910	3 115	158	4 836	1 303
Liikenteen rakennukset Trafikbyggnader Transport and communi- cations buildings .....	50 575	40 877	23 309	22 659	21 206	310	1 265	12	5 778	388
Hoitoalan rakennukset Vårdbyggnader Buildings for institutional care .....	7 262	7 035	7 040	7 027	6 965	1 067	1 997	188	4 053	703
Kokoontumisrakennukset Byggnader för samlings- lokaler Assembly buildings .....	13 547	11 621	10 625	10 495	9 843	458	2 144	129	3 563	493
Opetusrakennukset Undervisningsbyggnader Educational buildings ..	9 280	8 995	8 995	8 961	8 741	1 019	2 459	55	3 907	965
Teollisuusrakennukset Industribyggnader Industrial buildings .....	38 420	35 329	31 492	31 296	29 517	1 135	2 814	84	11 727	1 701
Varastorakennukset Lagerbyggnader Warehouses .....	11 397	10 249	6 910	6 778	5 559	199	664	22	2 079	488
Muut rakennukset Ovriga byggnader Other buildings .....	10 385	6 941	6 299	5 713	4 685	78	1 295	23	1 090	105

Taulukko 2. (jatk.)  
Tabell 2. (forts.)  
Table 2. (cont.)

Rakennukset käyttötarkoituksen ja varusteiden mukaan 31.12.2003  
Byggnader efter användningssyfte och utrustning  
Buildings by intended use and amenities

Talotyyppi, rakennuksen käyttötarkoitus Hustyp, byggnadens användningssyfte Type and intended use of building	Kaikki rakennukset Byggnader totalt Buildings total	Varusteet - Urustning - Amenities								
		Sähkö El Electricity	Viemäri Avlopp Sewage	Vesijohto Vatten- ledning Running water	Lämmin- vesi Varmvatten Hot water	Hissi Hiss Lift	Talosauna Bastu i huset Sauna in building	Uima-allas Simbassäng Swimming pool	Koneell. ilmastointi Maskinell ventilation Mechanical ventilation	Väestösuoja Befolknings- skydd Air raid shelter
<b>Manner-Suomi</b>										
<b>Fasta Finland</b>										
Mainland Finland . . . . .	1 332 240	1 269 316	1 218 500	1 200 949	1 103 449	25 980	492 115	5 627	258 767	18 443
<b>Asuinrakennuksia</b>										
<b>Bostadsbyggnader</b>										
Residential buildings . . . . .	1 141 509	1 104 517	1 081 004	1 065 938	976 066	18 423	468 014	4 756	212 168	10 883
Erilliset pientalot Fristående småhus Detached houses . . . . .	1 019 423	982 432	959 194	944 133	856 158	24	426 689	3 738	156 489	333
Rivi- ja ketjutalot Rad- och kedjehus Attached houses . . . . .	69 051	69 050	69 025	69 020	68 330	297	12 741	293	29 100	909
Asuinkerrostalot Flervåningsbostadshus Blocks of flats . . . . .	53 035	53 035	52 785	52 785	51 578	18 102	28 584	725	26 579	9 641
Alle 4 kerrosta Under 4 våningar Under 4 storeys . . . . .	33 471	33 471	33 222	33 222	32 036	1 982	16 465	327	15 412	4 029
Vähintään 4 kerrosta Minst 4 våningar 4 storeys or more . . . . .	19 564	19 564	19 563	19 563	19 542	16 120	12 119	398	11 167	5 612
<b>Muita rakennuksia</b>										
<b>Övriga byggnader</b>										
Other buildings . . . . .	190 731	164 799	137 496	135 011	127 383	7 557	24 101	871	46 599	7 560
Liikerakennukset Affärsbyggnader Commercial buildings . . . . .	40 177	34 482	33 340	32 574	31 403	1 427	8 410	202	9 739	1 462
Toimistorakennukset Kontorsbyggnader Office buildings . . . . .	11 030	10 324	10 334	10 313	10 197	1 890	3 096	158	4 797	1 283
Liikenteen rakennukset Trafikbyggnader Transport and communi- cations buildings . . . . .	49 995	40 433	23 048	22 412	20 971	308	1 259	12	5 758	388
Hoitoalan rakennukset Vårdbyggnader Buildings for institutional care . . . . .	7 203	6 980	6 985	6 972	6 910	1 055	1 986	187	4 032	699
Kokoontumisrakennukset Byggnader för samlings- lokaler Assembly buildings . . . . .	13 420	11 522	10 530	10 401	9 755	456	2 142	128	3 537	488
Opetusrakennukset Undervisningsbyggnader Educational buildings . . . . .	9 221	8 939	8 938	8 904	8 687	1 012	2 452	55	3 884	954
Teollisuusrakennukset Industrbyggnader Industrial buildings . . . . .	38 124	35 061	31 257	31 064	29 306	1 133	2 805	84	11 695	1 696
Varastorakennukset Lagerbyggnader Warehouses . . . . .	11 334	10 195	6 867	6 735	5 526	198	661	22	2 073	487
Muut rakennukset Övriga byggnader Other buildings . . . . .	10 227	6 863	6 197	5 636	4 628	78	1 290	23	1 084	103



**Taulukko 2. (jatk.) Rakennukset käyttötarkoituksen ja varusteiden mukaan 31.12.2003**  
**Tabell 2. (forts.) Byggnader efter användningssyfte och utrustning**  
**Table 2. (cont.) Buildings by intended use and amenities**

Talotyyppi, rakennuksen käyttötarkoitus Hustyp, byggnadens användningssyfte Type and intended use of building	Kaikki rakennukset Byggnader totalt Buildings total	Varusteet - Utrustning - Amenities								
		Sähkö El Electricity	Viemäri Avlopp Sewage	Vesijohto Vatten- ledning Running water	Lämmin- vesi Varmvatten Hot water	Hissi Hiss Lift	Talosauna Bastu i huset Sauna in building	Uima-allas Simbassäng Swimming pool	Koneell. ilmastointi Maskinell ventilation Mechanical ventilation	Väestösuoja Befolknings- skydd Air raid shelter
<b>Uusimaa</b>										
<b>Nyland</b> .....	191 507	185 022	180 030	178 334	171 742	9 453	75 690	1 926	53 862	6 195
<b>Asuinrakennuksia Bostadsbyggnader</b>										
<b>Residential buildings</b> .....	166 358	163 079	161 173	159 783	153 891	6 865	72 113	1 682	45 617	3 778
Erilliset pientalot Fristående småhus Detached houses .....	133 819	130 540	128 697	127 307	121 726	2	61 024	1 235	30 949	177
Rivi- ja ketjutalot Rad- och kedjehus Attached houses .....	15 070	15 070	15 068	15 068	14 956	157	2 686	150	6 201	329
Asuinkerrostalot Flervåningsbostadshus Blocks of flats .....	17 469	17 469	17 408	17 408	17 209	6 706	8 403	297	8 467	3 272
Alle 4 kerrosta Under 4 våningar Under 4 storeys .....	9 520	9 520	9 460	9 460	9 274	561	3 907	138	4 524	1 127
Vähintään 4 kerrosta Minst 4 våningar 4 storeys or more .....	7 949	7 949	7 948	7 948	7 935	6 145	4 496	159	3 943	2 145
<b>Muita rakennuksia Övriga byggnader</b>										
<b>Other buildings</b> .....	25 149	21 943	18 857	18 551	17 851	2 588	3 577	244	8 245	2 417
Liikerakennukset Affärsbyggnader Commercial buildings ..	3 796	3 264	3 173	3 123	3 008	325	672	31	1 153	302
Toimistorakennukset Kontorsbyggnader Office buildings .....	2 300	2 181	2 189	2 183	2 163	884	773	74	1 276	548
Liikenteen rakennukset Trafikbyggnader Transport and communications buildings	6 188	5 090	3 165	3 022	2 846	131	199	4	969	112
Hoitoalan rakennukset Vårdbyggnader Buildings for institutional care .....	1 521	1 454	1 454	1 451	1 434	278	355	35	870	192
Kokoontumisrakennukset Byggnader för samlingslokaler Assembly buildings .....	1 678	1 504	1 411	1 403	1 348	149	310	31	562	142
Opetusrakennukset Undervisningsbyggnader Educational buildings ..	1 484	1 436	1 447	1 442	1 414	338	301	20	837	289
Teollisuusrakennukset Industribyggnader Industrial buildings .....	4 796	4 351	3 883	3 869	3 749	364	583	31	1 810	542
Varastorakennukset Lagerbyggnader Warehouses .....	1 932	1 802	1 317	1 309	1 249	97	206	13	601	263
Muut rakennukset Övriga byggnader Other buildings .....	1 454	861	818	749	640	22	178	5	167	27

Taulukko 2. (jatk.) Rakennukset käyttötarkoituksen ja varusteiden mukaan 31.12.2003  
 Tabell 2. (forts.) Byggnader efter användningssyfte och utrustning  
 Table 2. (cont.) Buildings by intended use and amenities

Talotyyppi, rakennuksen käyttötarkoitus Hustyp, byggnadens användningssyfte Type and intended use of building	Kaikki rakennukset Byggnader totalt Buildings total	Varusteet - Utrustning - Amenities								
		Sähkö El Electricity	Viemäri Avlopp Sewage	Vesijohto Vattenledning Running water	Lämminvesi Varmvatten Hot water	Hissi Hiss Lift	Talosauna Bastu i huset Sauna in building	Uima-allas Simbassäng Swimming pool	Koneell. ilmastointi Maskinell ventilation Mechanical ventilation	Väestösuoja Befolknings-skydd Air raid shelter
<b>Itä-Uusimaa</b>										
<b>Östra Nyland</b> .....	30 950	29 055	27 496	27 036	25 006	213	12 306	117	4 720	220
<b>Asuinrakennuksia</b>										
<b>Bostadsbyggnader</b>										
<b>Residential buildings</b> .....	26 391	25 108	24 470	24 065	22 175	139	11 921	102	3 910	128
Erilliset pientalot Fristående småhus Detached houses .....	24 770	23 487	22 857	22 452	20 603	.	11 386	90	3 311	3
Rivi- ja ketjutalot Rad- och kedjehus Attached houses .....	881	881	879	879	870	2	181	4	269	8
Asuinkerrostalot Flervåningsbostadshus Blocks of flats .....	740	740	734	734	702	137	354	8	330	117
Alle 4 kerrosta Under 4 våningar Under 4 storeys .....	595	595	589	589	557	27	261	8	257	73
Vähintään 4 kerrosta Minst 4 våningar 4 storeys or more .....	145	145	145	145	145	110	93	.	73	44
<b>Muita rakennuksia</b>										
<b>Övriga byggnader</b>										
<b>Other buildings</b> .....	4 559	3 947	3 026	2 971	2 831	74	385	15	810	92
Liikerakennukset Affärsbyggnader Commercial buildings ..	537	445	432	423	410	16	102	5	127	20
Toimistorakennukset Kontorsbyggnader Office buildings .....	214	192	191	191	191	13	44	3	72	9
Liikenteen rakennukset Trafikbyggnader Transport and communications buildings	1 716	1 472	805	791	744	.	24	.	129	2
Hoitoalan rakennukset Vårdbyggnader Buildings for institutional care .....	163	153	153	153	151	11	35	1	69	15
Kokoontumisrakennukset Byggnader för samlingslokaler Assembly buildings .....	332	304	261	259	251	3	37	2	52	6
Opetusrakennukset Undervisningsbyggnader Educational buildings ..	179	175	174	174	173	11	42	2	59	11
Teollisuusrakennukset Industribyggnader Industrial buildings .....	922	824	722	712	677	18	57	.	252	24
Varastorakennukset Lagerbyggnader Warehouses .....	218	202	126	119	111	1	8	.	32	4
Muut rakennukset Övriga byggnader Other buildings .....	278	180	162	149	123	1	36	2	18	1

**Taulukko 2. (jatk.) Rakennukset käyttötarkoituksen ja varusteiden mukaan 31.12.2003**  
**Tabell 2. (forts.) Byggnader efter användningssyfte och utrustning**  
**Table 2. (cont.) Buildings by intended use and amenities**

Talotyyppi, rakennuksen käyttötarkoitus Hustyp, byggnadens användningssyfte Type and intended use of building	Kaikki rakennukset Byggnader totalt Buildings total	Varusteet - Utrustning - Amenities								
		Sähkö El Electricity	Viemäri Avlopp Sewage	Vesijohto Vatten- ledning Running water	Lämmin- vesi Varmvatten Hot water	Hissi Hiss Lift	Talosauna Bastu i huset Sauna in building	Uima-allas Simbassäng Swimming pool	Koneell. ilmastointi Maskinell ventilation Mechanical ventilation	Väestösuoja Befolknings- skydd Air raid shelter
<b>Varsinais-Suomi</b> <b>Egentliga Finland</b> . . . . .	115 013	109 009	103 954	102 060	93 475	2 755	49 941	591	21 846	1 481
<b>Asuinrakennuksia</b> <b>Bostadsbyggnader</b> <b>Residential buildings</b> . . . . .	97 948	94 580	92 191	90 558	82 706	2 149	48 039	525	18 018	901
Erilliset pientalot Fristående småhus Detached houses . . . . .	87 306	83 938	81 566	79 935	72 438	1	44 404	444	12 894	32
Rivi- ja ketjutalot Rad- och kedjehus Attached houses . . . . .	6 428	6 428	6 428	6 426	6 233	28	1 355	21	2 848	134
Asuinkerrostalot Flervåningsbostadshus Blocks of flats . . . . .	4 214	4 214	4 197	4 197	4 035	2 120	2 280	60	2 276	735
Alle 4 kerrosta Under 4 våningar Under 4 storeys . . . . .	1 992	1 992	1 975	1 975	1 813	151	925	13	863	235
Vähintään 4 kerrosta Minst 4 våningar 4 storeys or more . . . . .	2 222	2 222	2 222	2 222	2 222	1 969	1 355	47	1 413	500
<b>Muita rakennuksia</b> <b>Övriga byggnader</b> <b>Other buildings</b> . . . . .	17 065	14 429	11 763	11 502	10 769	606	1 902	66	3 828	580
Liikerakennukset Affärsbyggnader Commercial buildings . . . . .	3 348	2 620	2 448	2 358	2 212	128	522	13	756	120
Toimistorakennukset Kontorsbyggnader Office buildings . . . . .	1 020	947	946	944	933	121	258	8	387	74
Liikenteen rakennukset Trafikbyggnader Transport and communications buildings . . . . .	4 577	3 676	1 986	1 918	1 766	29	123	2	434	28
Hoitoalan rakennukset Vårdbyggnader Buildings for institutional care . . . . .	611	591	592	592	586	108	161	15	359	54
Kokoontumisrakennukset Byggnader för samlingslokaler Assembly buildings . . . . .	1 172	982	902	893	836	26	194	12	271	23
Opetusrakennukset Undervisningsbyggnader Educational buildings . . . . .	715	686	686	684	673	80	146	3	300	77
Teollisuusrakennukset Industribyggnader Industrial buildings . . . . .	3 566	3 334	2 969	2 951	2 788	94	296	8	1 038	159
Varastorakennukset Lagerbyggnader Warehouses . . . . .	1 079	992	669	655	573	16	57	2	208	37
Muut rakennukset Övriga byggnader Other buildings . . . . .	977	601	565	507	402	4	145	3	75	8

Taulukko 2. (jatk.) Rakennukset käyttötarkoituksen ja varusteiden mukaan 31.12.2003  
 Tabell 2. (forts.) Byggnader efter användningssyfte och utrustning  
 Table 2. (cont.) Buildings by intended use and amenities

Talotyyppi, rakennuksen käyttötarkoitus Hustyp, byggnadens användningssyfte Type and intended use of building	Kaikki rakennukset Byggnader totalt Buildings total	Varusteet - Utrustning - Amenities								
		Sähkö El Electricity	Viemäri Avlopp Sewage	Vesijohto Vatten- ledning Running water	Lämmin- vesi Varmvatten Hot water	Hissi Hiss Lift	Talosauna Bastu i huset Sauna in building	Uima-allas Simbassäng Swimming pool	Koneell. ilmastointi Maskinell ventilation Mechanical ventilation	Väestösuoja Befolknings- skydd Air raid shelter
<b>Satakunta</b> .....	80 019	76 393	72 341	71 027	65 371	877	26 965	301	10 001	522
<b>Asuinrakennuksia Bostadsbyggnader Residential buildings</b> .....	68 472	66 427	64 568	63 399	58 240	634	25 754	243	7 714	240
Erilliset pientalot Fristående småhus Detached houses .....	63 613	61 568	59 733	58 564	53 481	.	24 050	203	5 867	5
Rivi- ja ketjutalot Rad- och kedjehus Attached houses .....	3 120	3 120	3 119	3 119	3 081	3	515	7	1 096	5
Asuinkerrostalot Flervåningsbostadshus Blocks of flats .....	1 739	1 739	1 716	1 716	1 678	631	1 189	33	751	230
Alle 4 kerrosta Under 4 våningar Under 4 storeys .....	1 101	1 101	1 078	1 078	1 040	46	696	16	362	79
Vähintään 4 kerrosta Minst 4 våningar 4 storeys or more .....	638	638	638	638	638	585	493	17	389	151
<b>Muita rakennuksia Övriga byggnader Other buildings</b> .....	11 547	9 966	7 773	7 628	7 131	243	1 211	58	2 287	282
Liikerakennukset Affärsbyggnader Commercial buildings ..	1 803	1 646	1 561	1 542	1 459	51	365	10	446	55
Toimistorakennukset Kontorsbyggnader Office buildings .....	651	602	598	597	591	47	171	14	211	38
Liikenteen rakennukset Trafikbyggnader Transport and communications buildings	3 500	2 586	1 253	1 213	1 131	3	53	1	236	15
Hoitoalan rakennukset Vårdbyggnader Buildings for institutional care .....	354	346	346	346	344	40	106	11	184	25
Kokoontumisrakennukset Byggnader för samlingslokaler Assembly buildings .....	785	694	616	611	565	15	127	10	187	27
Opetusrakennukset Undervisningsbyggnader Educational buildings ..	464	453	449	448	436	35	131	1	145	38
Teollisuusrakennukset Industribyggnader Industrial buildings .....	2 544	2 388	2 114	2 095	1 955	40	155	7	690	65
Varastorakennukset Lagerbyggnader Warehouses .....	906	832	481	454	365	5	31	1	113	10
Muut rakennukset Övriga byggnader Other buildings .....	540	419	355	322	285	7	72	3	75	9

**Taulukko 2. (jatc.) Rakennukset käyttötarkoituksen ja varusteiden mukaan 31.12.2003**  
**Tabell 2. (forts.) Byggnader efter användningssyfte och utrustning**  
**Table 2. (cont.) Buildings by intended use and amenities**

Talotyyppi, rakennuksen käyttötarkoitus Hustyp, byggnadens användningssyfte Type and intended use of building	Kaikki rakennukset Byggnader totalt Buildings total	Varusteet - Utrustning - Amenities								
		Sähkö El Electricity	Viemäri Avlopp Sewage	Vesijohto Vattenledning Running water	Lämminvesi Varmvatten Hot water	Hissi Hiss Lift	Talosauna Bastu i huset Sauna in building	Uima-allas Sjmbassäng Swimming pool	Koneell. ilmastointi Maskinell ventilation Mechanical ventilation	Väestösuoja Befolknings-skydd Air raid shelter
<b>Kanta-Häme</b>										
<b>Egentliga Tavastland . . . . .</b>	47 828	46 212	44 396	43 593	39 769	818	14 340	196	9 661	516
<b>Asuinrakennuksia</b>										
<b>Bostadsbyggnader</b>										
<b>Residential buildings . . . . .</b>	41 341	40 508	39 556	38 872	35 350	590	13 564	170	8 095	293
Erilliset pientalot Fristående småhus Detached houses . . . . .	37 539	36 706	35 775	35 091	31 654	1	12 310	148	6 124	2
Rivi- ja ketjutalot Rad- och kedjehus Attached houses . . . . .	2 108	2 108	2 105	2 105	2 088	17	240	3	1 163	19
Asuinkerrostalot Flervåningsbostadshus Blocks of flats . . . . .	1 694	1 694	1 676	1 676	1 608	572	1 014	19	808	272
Alle 4 kerrosta Under 4 våningar Under 4 storeys . . . . .	1 123	1 123	1 105	1 105	1 037	73	594	12	434	117
Vähintään 4 kerrosta Minst 4 våningar 4 storeys or more . . . . .	571	571	571	571	571	499	420	7	374	155
<b>Muita rakennuksia</b>										
<b>Övriga byggnader</b>										
<b>Other buildings . . . . .</b>	6 487	5 704	4 840	4 721	4 419	228	776	26	1 566	223
Liikerakennukset Affärsbyggnader Commercial buildings . . . . .	1 269	1 030	1 018	965	929	42	236	11	334	52
Toimistorakennukset Kontorsbyggnader Office buildings . . . . .	379	360	358	356	349	50	96	2	146	39
Liikenteen rakennukset Trafikbyggnader Transport and communications buildings	1 678	1 432	843	820	776	7	43		187	12
Hoitoalan rakennukset Vårdbyggnader Buildings for institutional care . . . . .	235	233	232	232	231	33	74	7	131	25
Kokoontumisrakennukset Byggnader för samlingslokaler Assembly buildings . . . . .	460	417	377	374	346	17	81	3	137	12
Opetusrakennukset Undervisningsbyggnader Educational buildings . . . . .	355	347	346	345	334	30	83		130	22
Teollisuusrakennukset Industribyggnader Industrial buildings . . . . .	1 302	1 229	1 131	1 127	1 066	36	109	2	409	51
Varastorakennukset Lagerbyggnader Warehouses . . . . .	449	395	278	272	200	8	19	1	55	7
Muut rakennukset Övriga byggnader Other buildings . . . . .	360	261	257	230	188	5	35		37	3

Taulukko 2. (jatk.)  
Tabell 2. (forts.)  
Table 2. (cont.)

Rakennukset käyttötarkoituksen ja varusteiden mukaan 31.12.2003  
Byggnader efter användningssyfte och utrustning  
Buildings by intended use and amenities

Talotyyppi, rakennuksen käyttötarkoitus Hustyp, byggnadens användningssyfte Type and intended use of building	Kaikki rakennukset Byggnader totalt Buildings total	Varusteet - Utrustning - Amenities								
		Sähkö EI Electricity	Viemäri Avlopp Sewage	Vesijohto Vatten- ledning Running water	Lämmin- vesi Varmvatten Hot water	Hissi Hiss Lift	Talosauna Bastu i huset Sauna in building	Uima-allas Simbassäng Swimming pool	Koneell. ilmastointi Maskinell ventilation Mechanical ventilation	Väestösuoja Befolknings- skydd Air raid shelter
<b>Pirkanmaa</b>										
<b>Birkaland</b> .....	109 696	103 595	99 512	97 714	88 845	2 446	41 877	472	23 243	1 802
<b>Asuinrakennuksia</b>										
<b>Bostadsbyggnader</b>										
<b>Residential buildings</b> .....	94 685	90 924	88 795	87 247	79 015	1 795	40 029	401	19 226	1 094
Erilliset pientalot Fristående småhus										
Detached houses .....	83 366	79 605	77 509	75 961	68 012	5	36 227	352	13 606	29
Rivi- ja ketjutalot Rad- och kedjehus										
Attached houses .....	6 046	6 046	6 043	6 043	5 996	39	950	22	2 966	94
Asuinkerrostalot Flervåningsbostadshus										
Blocks of flats .....	5 273	5 273	5 243	5 243	5 007	1 751	2 852	27	2 654	971
Alle 4 kerrosta Under 4 våningar										
Under 4 storeys .....	3 488	3 488	3 458	3 458	3 228	199	1 818	14	1 494	385
Vähintään 4 kerrosta Minst 4 våningar										
4 storeys or more .....	1 785	1 785	1 785	1 785	1 779	1 552	1 034	13	1 160	586
<b>Muita rakennuksia</b>										
<b>Övriga byggnader</b>										
<b>Other buildings</b> .....	15 011	12 671	10 717	10 467	9 830	651	1 848	71	4 017	708
Liikerakennukset Affärsbyggnader										
Commercial buildings ..	2 915	2 374	2 231	2 146	2 056	143	516	18	723	125
Toimistorakennukset Kontorsbyggnader										
Office buildings .....	810	722	723	720	709	136	236	11	338	103
Liikenteen rakennukset Trafikbyggnader										
Transport and communications buildings	3 480	2 816	1 735	1 684	1 589	20	103	1	561	34
Hoitotalon rakennukset Vårdbyggnader										
Buildings for institutional care .....	580	551	540	538	532	86	153	14	307	80
Kokoontumisrakennukset Byggnader för samlingslokaler										
Assembly buildings .....	1 079	922	831	819	750	33	183	9	277	41
Opetusrakennukset Undervisningsbyggnader										
Educational buildings ..	636	609	612	608	598	84	148		277	81
Teollisuusrakennukset Industribyggnader										
Industrial buildings .....	3 668	3 252	2 920	2 909	2 785	125	302	15	1 253	187
Varastorakennukset Lagerbyggnader										
Warehouses .....	936	846	601	588	469	19	61	1	187	51
Muut rakennukset Övriga byggnader										
Other buildings .....	907	579	524	455	342	5	146	2	94	6

Taulukko 2. (jatk.) Rakennukset käyttötarkoituksen ja varusteiden mukaan 31.12.2003  
 Tabell 2. (forts.) Byggnader efter användningssyfte och utrustning  
 Table 2. (cont.) Buildings by intended use and amenities

Talotyyppi, rakennuksen käyttötarkoitus Hustyp, byggnadens användningssyfte Type and intended use of building	Kaikki rakennukset Byggnader totalt Buildings total	Varusteet - Utrustning - Amenities								
		Sähkö El Electricity	Viemäri Avlopp Sewage	Vesijohto Vattenledning Running water	Lämminvesi Varmvatten Hot water	Hissi Hiss Lift	Talosauna Bastu i huset Sauna in building	Uima-allas Simbassäng Swimming pool	Koneell. ilmastointi Maskinell ventilation Mechanical ventilation	Väestösuoja Befolkningskydd Air raid shelter
<b>Päijät-Häme. ....</b>	48 045	45 799	43 934	43 234	39 019	1 167	15 973	283	10 623	892
<b>Asuinrakennuksia Bostadsbyggnader Residential buildings . . . . .</b>	41 440	40 183	39 072	38 464	34 498	937	14 997	238	8 746	542
Erilliset pientalot Fristående småhus Detached houses . . . . .	37 121	35 864	34 757	34 149	30 315	.	13 185	194	6 427	10
Rivi- ja ketjutalot Rad- och kedjehus Attached houses . . . . .	1 994	1 994	1 994	1 994	1 985	2	275	14	1 149	26
Asuinkerrostalot Flervåningsbostadshus Blocks of flats . . . . .	2 325	2 325	2 321	2 321	2 198	935	1 537	30	1 170	506
Alle 4 kerrosta Under 4 våningar Under 4 storeys . . . . .	1 323	1 323	1 319	1 319	1 196	56	817	7	533	164
Vähintään 4 kerrosta Minst 4 våningar 4 storeys or more . . . . .	1 002	1 002	1 002	1 002	1 002	879	720	23	637	342
<b>Muuta rakennuksia Övriga byggnader Other buildings . . . . .</b>	6 605	5 616	4 862	4 770	4 521	230	976	45	1 877	350
Liikerakennukset Affärsbyggnader Commercial buildings . . . . .	1 371	1 191	1 106	1 072	1 023	48	351	10	423	77
Toimistorakennukset Kontorsbyggnader Office buildings . . . . .	291	276	277	277	273	47	84	5	132	38
Liikenteen rakennukset Trafikbyggnader Transport and communications buildings	1 620	1 147	763	746	710	7	49	.	221	13
Hoitoalan rakennukset Vårdbyggnader Buildings for institutional care . . . . .	209	200	202	201	201	34	62	10	128	26
Kokoontumisrakennukset Byggnader för samlingslokaler Assembly buildings . . . . .	433	371	342	334	316	14	90	6	126	21
Opetusrakennukset Undervisningsbyggnader Educational buildings . . . . .	246	241	240	240	238	34	96	7	119	46
Teollisuusrakennukset Industrbyggnader Industrial buildings . . . . .	1 638	1 552	1 442	1 438	1 376	39	166	5	593	108
Varastorakennukset Lagerbyggnader Warehouses . . . . .	451	411	289	286	246	7	31	2	106	19
Muut rakennukset Övriga byggnader Other buildings . . . . .	346	227	201	176	138	.	47	.	29	2

**Taulukko 2. (jatk.) Rakennukset käyttötarkoituksen ja varusteiden mukaan 31.12.2003**  
**Tabell 2. (forts.) Byggnader efter användningssyfte och utrustning**  
**Table 2. (cont.) Buildings by intended use and amenities**

Talotyyppi, rakennuksen käyttötarkoitus Hustyp, byggnadens användningssyfte Type and intended use of building	Kaikki rakennukset Byggnader totalt Buildings total	Varusteet - Urustning - Amenities								
		Sähkö El Electricity	Viemäri Avlopp Sewage	Vesijohto Vattenledning Running water	Lämminvesi Varmvatten Hot water	Hissi Hiss Lift	Talosauna Bastu i huset Sauna in building	Uima-allas Simbassäng Swimming pool	Koneell. ilmastointi Maskinell ventilation Mechanical ventilation	Väestösuoja Befolknings- skydd Air raid shelter
<b>Kymenlaakso</b>										
<b>Kymmenedalen</b> .....	54 518	52 352	50 454	49 947	44 263	781	23 414	212	8 301	598
<b>Asuinrakennuksia</b>										
<b>Bostadsbyggnader</b>										
<b>Residential buildings</b> . . . . .	47 175	46 128	45 352	44 936	39 638	533	22 559	183	6 546	321
Erilliset pientalot Fristående småhus										
Detached houses . . . . .	42 905	41 858	41 090	40 674	35 468	1	20 897	127	4 742	1
Rivi- ja ketjutalot Rad- och kedjehus										
Attached houses . . . . .	2 435	2 435	2 433	2 433	2 408	1	466	14	1 014	20
Asuin kerrostalot Flervåningsbostadshus										
Blocks of flats . . . . .	1 835	1 835	1 829	1 829	1 762	531	1 196	42	790	300
Alle 4 kerrosta Under 4 våningar										
Under 4 storeys . . . . .	1 253	1 253	1 247	1 247	1 181	76	750	14	502	157
Vähintään 4 kerrosta Minst 4 våningar										
4 storeys or more . . . . .	582	582	582	582	581	455	446	28	288	143
<b>Muita rakennuksia</b>										
<b>Övriga byggnader</b>										
<b>Other buildings</b> . . . . .	7 343	6 224	5 102	5 011	4 625	248	855	29	1 755	277
Liikerakennukset Affärsbyggnader										
Commercial buildings . . . . .	1 187	996	985	961	919	54	237	2	332	72
Toimistorakennukset Kontorsbyggnader										
Office buildings . . . . .	456	437	436	436	429	53	110	5	172	38
Liikenteen rakennukset Traffikbyggnader										
Transport and communications buildings	2 003	1 556	891	874	800	7	62	1	265	17
Hoitoalan rakennukset Vårdbyggnader										
Buildings for institutional care . . . . .	261	258	260	258	254	38	78	11	150	23
Kokoontumisrakennukset Byggnader för samlingslokaler										
Assembly buildings . . . . .	488	401	364	361	342	19	88	4	146	22
Opetusrakennukset Undervisningsbyggnader										
Educational buildings . . . . .	309	284	283	283	269	31	87	2	111	28
Teollisuusrakennukset Industribyggnader										
Industrial buildings . . . . .	1 580	1 464	1 220	1 206	1 107	38	111	3	438	52
Varastorakennukset Lagerbyggnader										
Warehouses . . . . .	551	490	375	366	285	7	26	.	103	21
Muut rakennukset Övriga byggnader										
Other buildings . . . . .	508	338	288	266	220	1	56	1	38	4



Taulukko 2. (jatk.) Rakennukset käyttötarkoituksen ja varusteiden mukaan 31.12.2003  
 Tabell 2. (forts.) Byggnader efter användningssyfte och utrustning  
 Table 2. (cont.) Buildings by intended use and amenities

Talotyyppi, rakennuksen käyttötarkoitus Hustyp, byggnadens användningssyfte Type and intended use of building	Kaikki rakennukset Byggnader totalt Buildings total	Varusteet - Urustning - Amenities								
		Sähkö El Electricity	Viemäri Avlopp Sewage	Vesijohto Vatten- ledning Running water	Lämmin- vesi Varmvatten Hot water	Hissi Hiss Lift	Talosauna Bastu i huset Sauna in building	Uima-allas Simbassäng Swimming pool	Koneell. ilmastointi Maskinell ventilation Mechanical ventilation	Väestösuoja Befolknings- skydd Air raid shelter
<b>Etelä-Karjala</b>										
<b>Södra Karelen</b>										
South Karelia .....	41 909	40 114	38 428	37 852	34 052	672	11 676	122	7 099	591
<b>Asuinrakennuksia</b>										
<b>Bostadsbyggnader</b>										
Residential buildings .....	36 198	35 203	34 188	33 693	30 226	491	11 036	103	5 634	384
Erilliset pientalot										
Fristående småhus										
Detached houses .....	33 281	32 286	31 274	30 780	27 326	1	10 032	84	4 161	2
Rivi- ja ketjutalot										
Rad- och kedjehus										
Attached houses .....	1 539	1 539	1 538	1 537	1 533	3	215	5	674	18
Asuinkerrostalot										
Flervåningsbostadshus										
Blocks of flats .....	1 378	1 378	1 376	1 376	1 367	487	789	14	799	364
Alle 4 kerrosta										
Under 4 våningar										
Under 4 storeys .....	933	933	931	931	922	88	530	6	523	188
Vähintään 4 kerrosta										
Minst 4 våningar										
4 storeys or more .....	445	445	445	445	445	399	259	8	276	176
<b>Muita rakennuksia</b>										
<b>Övriga byggnader</b>										
Other buildings .....	5 711	4 911	4 240	4 159	3 826	181	640	19	1 465	207
Liikerakennukset										
Affärsbyggnader										
Commercial buildings ..	1 410	1 242	1 165	1 131	1 066	40	241	7	321	57
Toimistorakennukset										
Kontorsbyggnader										
Office buildings .....	319	312	312	312	310	35	69	2	138	27
Liikenteen rakennukset										
Trafikbyggnader										
Transport and communications buildings	1 388	1 040	674	658	615	9	28	.	220	14
Hoitoalan rakennukset										
Vårdbyggnader										
Buildings for institutional care .....	210	209	208	208	204	24	66	6	112	19
Kokoontumisrakennukset										
Byggnader för samlingslokaler										
Assembly buildings .....	435	355	321	315	298	10	66	2	97	10
Opetusrakennukset										
Undervisningsbyggnader										
Educational buildings ..	231	227	227	226	219	17	62	.	93	19
Teollisuusrakennukset										
Industribyggnader										
Industrial buildings .....	1 161	1 062	970	964	872	43	67	2	395	50
Varastorakennukset										
Lagerbyggnader										
Warehouses .....	321	273	194	189	104	1	15	.	55	7
Muut rakennukset										
Övriga byggnader										
Other buildings .....	236	191	169	156	138	2	26	.	34	4

**Taulukko 2. (jatk.) Rakennukset käyttötarkoituksen ja varusteiden mukaan 31.12.2003**  
**Tabell 2. (forts.) Byggnader efter användningssyfte och utrustning**  
**Table 2. (cont.) Buildings by intended use and amenities**

Talotyyppi, rakennuksen käyttötarkoitus Hustyp, byggnadens användningssyfte Type and intended use of building	Kaikki rakennukset Byggnader totalt Buildings total	Varusteet - Utrustning - Amenities								
		Sähkö El Electricity	Viemäri Avlopp Sewage	Vesijohto Vatten- ledning Running water	Lämmin- vesi Varmvatten Hot water	Hissi Hiss Lift	Talosauna Bastu i huset Sauna in building	Uima-allas Simbassäng Swimming pool	Koneell. ilmastointi Maskinell ventilation Mechanical ventilation	Väestösuoja Befolknings- skydd Air raid shelter
<b>Etelä-Savo</b> <b>Södra Savolax</b> <b>South Savo</b> . . . . .	53 150	49 796	46 946	45 986	41 482	600	15 355	170	9 393	523
<b>Asuinrakennuksia</b> <b>Bostadsbyggnader</b> <b>Residential buildings</b> . . . . .	45 346	43 163	41 188	40 357	36 123	374	14 265	131	7 586	336
Erilliset pientalot Fristående småhus Detached houses . . . . .	40 946	38 763	36 796	35 966	31 760	4	12 777	89	5 379	3
Rivi- ja ketjutalot Rad- och kedjehus Attached houses . . . . .	2 755	2 755	2 753	2 752	2 744	.	502	12	1 274	23
Asuinkerrostalot Flervåningsbostadshus Blocks of flats . . . . .	1 645	1 645	1 639	1 639	1 619	370	986	30	933	310
Alle 4 kerrosta Under 4 våningar Under 4 storeys . . . . .	1 275	1 275	1 269	1 269	1 249	72	723	18	705	188
Vähintään 4 kerrosta Minst 4 våningar 4 storeys or more . . . . .	370	370	370	370	370	298	263	12	228	122
<b>Muita rakennuksia</b> <b>Övriga byggnader</b> <b>Other buildings</b> . . . . .	7 804	6 633	5 758	5 629	5 359	226	1 090	39	1 807	187
Liikerakennukset Affärsbyggnader Commercial buildings . . . . .	2 529	2 062	1 959	1 886	1 816	47	481	17	430	46
Toimistorakennukset Kontorsbyggnader Office buildings . . . . .	428	393	394	393	391	44	112	2	168	25
Liikenteen rakennukset Trafikbyggnader Transport and communications buildings	1 701	1 386	884	863	832	13	50	.	263	11
Hoitoalan rakennukset Vårdbyggnader Buildings for institutional care . . . . .	295	293	295	295	292	50	103	10	162	24
Kokoontumisrakennukset Byggnader för samlingslokaler Assembly buildings . . . . .	532	450	391	383	359	16	91	6	137	15
Opetusrakennukset Undervisningsbyggnader Educational buildings . . . . .	387	372	373	372	360	33	133	2	158	28
Teollisuusrakennukset Industrbyggnader Industrial buildings . . . . .	1 295	1 197	1 090	1 081	1 015	18	68	2	411	35
Varastorakennukset Lagerbyggnader Warehouses . . . . .	339	284	200	198	157	.	17	.	41	.
Muut rakennukset Övriga byggnader Other buildings . . . . .	298	196	172	158	137	5	35	.	37	3

Taulukko 2. (jatk.) Rakennukset käyttötarkoituksen ja varusteiden mukaan 31.12.2003  
 Tabell 2. (forts.) Byggnader efter användningssyfte och utrustning  
 Table 2. (cont.) Buildings by intended use and amenities

Talotyyppi, rakennuksen käyttötarkoitus Hustyp, byggnadens användningssyfte Type and intended use of building	Kaikki rakennukset Byggnader totalt Buildings total	Varusteet - Utrustning - Amenities								
		Sähkö El Electricity	Viemäri Avlopp Sewage	Vesijohto Vattenledning Running water	Lämminvesi Varmvatten Hot water	Hissi Hiss Lift	Talosauna Bastu i huset Sauna in building	Uima-allas Simbassäng Swimming pool	Koneell. ilmastointi Maskinell ventilation Mechanical ventilation	Väestösuoja Befolkningskydd Air raid shelter
<b>Pohjois-Savo</b> <b>Norra Savolax</b>										
<b>North Savo</b> .....	72 126	67 251	64 462	63 222	57 153	1 182	24 903	174	12 821	753
<b>Asuinrakennuksia</b> <b>Bostadsbyggnader</b>										
<b>Residential buildings</b> .....	62 203	58 592	57 279	56 201	50 560	783	23 649	149	10 375	403
Erilliset pientalot Fristående småhus Detached houses .....	55 730	52 119	50 818	49 740	44 175	2	21 345	108	7 486	5
Rivi- ja ketjutalot Rad- och kedjehus Attached houses .....	3 890	3 890	3 889	3 889	3 852	15	793	4	1 465	27
Asuinkerrostalot Flervåningsbostadshus Blocks of flats .....	2 583	2 583	2 572	2 572	2 533	766	1 511	37	1 424	371
Alle 4 kerrosta Under 4 våningar Under 4 storeys .....	1 834	1 834	1 823	1 823	1 785	121	1 002	20	922	178
Vähintään 4 kerrosta Minst 4 våningar 4 storeys or more .....	749	749	749	749	748	645	509	17	502	193
<b>Muuta rakennuksia</b> <b>Övriga byggnader</b>										
<b>Other buildings</b> .....	9 923	8 659	7 183	7 021	6 593	399	1 254	25	2 446	350
Liikerakennukset Affärsbyggnader Commercial buildings ..	2 182	1 847	1 845	1 786	1 732	92	451	7	552	76
Toimistorakennukset Kontorsbyggnader Office buildings .....	518	475	475	474	468	70	133	1	216	52
Liikenteen rakennukset Trafikbyggnader Transport and communications buildings	2 649	2 261	1 293	1 251	1 182	27	69	.	337	26
Hoitoalan rakennukset Vårdbyggnader Buildings for institutional care .....	365	353	355	355	354	60	105	7	214	34
Kokoontumisrakennukset Byggnader för samlingslokaler .....	827	697	642	629	589	37	127	5	212	28
Opetusrakennukset Undervisningsbyggnader Educational buildings ..	549	531	529	522	501	48	170	4	205	47
Teollisuusrakennukset Industribyggnader Industrial buildings .....	1 889	1 720	1 451	1 441	1 347	49	106	.	567	68
Varastorakennukset Lagerbyggnader Warehouses .....	554	502	330	322	227	12	34	.	90	13
Muut rakennukset Övriga byggnader Other buildings .....	390	273	263	241	193	4	59	1	53	6

Taulukko 2. (jatk.)  
Tabell 2. (forts.)  
Table 2. (cont.)

Rakennukset käyttötarkoituksen ja varusteiden mukaan 31.12.2003  
Byggnader efter användningssyfte och utrustning  
Buildings by intended use and amenities

Talotyypin, rakennuksen käyttötarkoitus Hustyp, byggnadens användningssyfte Type and intended use of building	Kaikki rakennukset Byggnader totalt Buildings total	Varusteet - Urustning - Amenities								
		Sähkö El Electricity	Viemäri Avlopp Sewage	Vesijohto Vatten- ledning Running water	Lämmin- vesi Varmvatten Hot water	Hissi Hiss Lift	Talosauna Bastu i huset Sauna in building	Uima-allas Simbassäng Swimming pool	Koneell. ilmastointi Maskineil ventilation Mechanical ventilation	Väestösuoja Befolknings- skydd Air raid shelter
<b>Pohjois-Karjala</b> <b>Norra Karelen</b> <b>North Karelia</b> . . . . .	57 130	53 507	51 002	50 012	44 376	449	21 549	85	8 801	529
<b>Asuinrakennuksia</b> <b>Bostadsbyggnader</b> <b>Residential buildings</b> . . . . .	48 930	46 647	45 057	44 176	38 923	259	20 567	69	6 772	329
Erilliset pientalot Fristående småhus Detached houses . . . . .	44 324	42 041	40 454	39 573	34 368	.	19 074	55	4 618	13
Rivi- ja ketjutalot Rad- och kedjehus Attached houses . . . . .	3 125	3 125	3 123	3 123	3 104	1	729	.	1 329	17
Asuinkerrostalot Flervåningsbostadshus Blocks of flats . . . . .	1 481	1 481	1 480	1 480	1 451	258	764	14	825	299
Alle 4 kerrosta Under 4 våningar Under 4 storeys . . . . .	1 243	1 243	1 242	1 242	1 213	65	611	12	669	194
Vähintään 4 kerrosta Minst 4 våningar 4 storeys or more . . . . .	238	238	238	238	238	193	153	2	156	105
<b>Muita rakennuksia</b> <b>Övriga byggnader</b> <b>Other buildings</b> . . . . .	8 200	6 860	5 945	5 836	5 453	190	982	16	2 029	200
Liikerakennukset Affärsbyggnader Commercial buildings . . . . .	2 005	1 651	1 612	1 570	1 520	47	376	9	455	46
Toimistorakennukset Kontorsbyggnader Office buildings . . . . .	376	355	357	357	351	33	89	1	149	26
Liikenteen rakennukset Trafikbyggnader Transport and communications buildings	1 951	1 538	998	972	914	5	52	.	271	7
Hoitoalan rakennukset Vårdbyggnader Buildings for institutional care . . . . .	268	266	267	265	262	31	73	5	166	24
Kokoontumisrakennukset Byggnader för samlingslokaler Assembly buildings . . . . .	612	482	434	426	388	10	95	.	134	14
Opetusrakennukset Undervisningsbyggnader Educational buildings . . . . .	467	456	455	450	435	31	127	1	216	32
Teollisuusrakennukset Industrbyggnader Industrial buildings . . . . .	1 579	1 414	1 305	1 296	1 196	26	116	.	516	45
Varastorakennukset Lagerbyggnader Warehouses . . . . .	427	357	247	245	167	5	10	.	61	3
Muut rakennukset Övriga byggnader Other buildings . . . . .	515	341	270	255	220	2	44	.	61	3

Taulukko 2. (jatk.) Rakennukset käyttötarkoituksen ja varusteiden mukaan 31.12.2003  
 Tabell 2. (forts.) Byggnader efter användningssyfte och utrustning  
 Table 2. (cont.) Buildings by intended use and amenities

Talotyyppi, rakennuksen käyttötarkoitus Hustyp, byggnadens användningssyfte Type and intended use of building	Kaikki rakennukset Byggnader totalt Buildings total	Varusteet - Utrustning - Amenities								
		Sähkö El Electricity	Viemäri Avlopp Sewage	Vesijohto Vattenledning Running water	Lämminvesi Varmvatten Hot water	Hissi Hiss Lift	Talosauna Bastu i huset Sauna in building	Uima-allas Simbassäng Swimming pool	Koneell. ilmastointi Maskinell ventilation Mechanical ventilation	Väestösuoja Befolknings-skydd Air raid shelter
<b>Keski-Suomi</b> <b>Mellersta Finland</b> <b>Central Finland</b> .....	75 073	71 828	68 684	67 399	60 149	1 237	34 080	262	16 478	1 037
<b>Asuinrakennuksia</b> <b>Bostadsbyggnader</b> <b>Residential buildings</b> . . . . .	64 734	62 720	60 898	59 717	52 933	878	32 566	219	13 769	627
Erilliset pientalot Fristående småhus Detached houses . . . . .	58 402	56 388	54 576	53 395	46 676	.	30 491	147	10 105	6
Rivi- ja ketjutalot Rad- och kedjehus Attached houses . . . . .	3 856	3 856	3 855	3 855	3 822	2	708	24	2 048	56
Asuinkeuhkot Flervåningsbostadshus Blocks of flats . . . . .	2 476	2 476	2 467	2 467	2 435	876	1 367	48	1 616	565
Alle 4 kerrosta Under 4 våningar Under 4 storeys . . . . .	1 574	1 574	1 565	1 565	1 533	96	763	24	995	251
Vähintään 4 kerrosta Minst 4 våningar 4 storeys or more . . . . .	902	902	902	902	902	780	604	24	621	314
<b>Muita rakennuksia</b> <b>Övriga byggnader</b> <b>Other buildings</b> . . . . .	10 339	9 108	7 786	7 682	7 216	359	1 514	43	2 709	410
Liikerakennukset Affärsbyggnader Commercial buildings . . . . .	2 353	2 085	2 029	1 995	1 900	69	585	7	666	90
Toimistorakennukset Kontorsbyggnader Office buildings . . . . .	523	476	478	478	471	65	138	6	244	60
Liikenteen rakennukset Trafikbyggnader Transport and communications buildings	2 538	2 093	1 268	1 241	1 155	15	80	.	241	24
Hoitoalan rakennukset Vårdbyggnader Buildings for institutional care . . . . .	426	414	416	415	410	67	146	14	284	51
Kokoontumisrakennukset Byggnader för samlingslokaler Assembly buildings . . . . .	775	682	624	612	580	23	145	5	208	27
Opetusrakennukset Undervisningsbyggnader Educational buildings . . . . .	530	520	518	518	503	64	167	6	238	70
Teollisuusrakennukset Industribyggnader Industrial buildings . . . . .	2 200	2 048	1 863	1 852	1 728	50	144	2	692	70
Varastorakennukset Lagerbyggnader Warehouses . . . . .	507	455	300	297	241	3	34	.	80	13
Muut rakennukset Övriga byggnader Other buildings . . . . .	487	335	290	274	228	3	75	3	56	5

**Taulukko 2. (jatk.) Rakennukset käyttötarkoituksen ja varusteiden mukaan 31.12.2003**  
**Tabell 2. (forts.) Byggnader efter användningssyfte och utrustning**  
**Table 2. (cont.) Buildings by intended use and amenities**

Talotyyppi, rakennuksen käyttötarkoitus Hustyp, byggnadens användningssyfte Type and intended use of building	Kaikki rakennukset Byggnader totalt Buildings total	Varusteet - Utrustning - Amenities								
		Sähkö El Electricity	Viemäri Avlopp Sewage	Vesijohto Vattenledning Running water	Lämminvesi Varmvatten Hot water	Hissi Hiss Lift	Talosauna Bastu i huset Sauna in building	Uima-allas Simbassäng Swimming pool	Koneell. ilmastointi Maskinell ventilation Mechanical ventilation	Väestösuoja Befolkningskydd Air raid shelter
<b>Etelä-Pohjanmaa Södra Österbotten South Ostrobothnia</b> . . . . .	70 904	68 310	65 765	65 001	58 308	333	25 837	159	11 225	355
<b>Asuinrakennuksia Bostadsbyggnader Residential buildings</b> . . . . .	60 649	59 324	58 277	57 634	51 439	152	24 702	123	9 001	160
Erilliset pientalot Fristående småhus Detached houses . . . . .	56 504	55 179	54 138	53 495	47 325	1	23 626	112	7 184	6
Rivi- ja ketjutalot Rad- och kedjehus Attached houses . . . . .	3 221	3 221	3 220	3 220	3 210	4	562	5	1 328	22
Asuinkerrostalot Flervåningsbostadshus Blocks of flats . . . . .	924	924	919	919	904	147	514	6	489	132
Alle 4 kerrosta Under 4 våningar Under 4 storeys . . . . .	778	778	773	773	758	30	424	4	385	72
Vähintään 4 kerrosta Minst 4 våningar 4 storeys or more . . . . .	146	146	146	146	146	117	90	2	104	60
<b>Muita rakennuksia Övriga byggnader Other buildings</b> . . . . .	10 255	8 986	7 488	7 367	6 869	181	1 135	36	2 224	195
Liikerakennukset Affärsbyggnader Commercial buildings . . . . .	1 704	1 554	1 517	1 476	1 417	40	363	7	439	48
Toimistorakennukset Kontorsbyggnader Office buildings . . . . .	508	478	481	480	473	33	153	6	210	31
Liikenteen rakennukset Trafikbyggnader Transport and communications buildings . . . . .	2 467	1 897	1 141	1 120	1 021	8	53	2	284	6
Hoitoalan rakennukset Vårdbyggnader Buildings for institutional care . . . . .	323	316	317	317	316	36	91	11	157	18
Kokoontumisrakennukset Byggnader för samlingslokaler Assembly buildings . . . . .	761	678	626	619	570	14	98	6	193	10
Opetusrakennukset Undervisningsbyggnader Educational buildings . . . . .	501	492	493	492	468	23	137	1	178	24
Teollisuusrakennukset Industribyggnader Industrial buildings . . . . .	2 605	2 458	2 188	2 178	2 050	22	130	2	625	46
Varastorakennukset Lagerbyggnader Warehouses . . . . .	637	560	314	307	247	4	38		82	8
Muut rakennukset Övriga byggnader Other buildings . . . . .	749	553	411	378	307	1	72	1	56	4

**Taulukko 2. (jatk.) Rakennukset käyttötarkoituksen ja varusteiden mukaan 31.12.2003**  
**Tabell 2. (forts.) Byggnader efter användningssyfte och utrustning**  
**Table 2. (cont.) Buildings by intended use and amenities**

Talotyyppi, rakennuksen käyttötarkoitus Hustyp, byggnadens användningssyfte Type and intended use of building	Kaikki rakennukset Byggnader totalt Buildings total	Varusteet - Utrustning - Amenities								
		Sähkö El Electricity	Viemäri Avlopp Sewage	Vesijohto Vatten- ledning Running water	Lämmin- vesi Varmvatten Hot water	Hissi Hiss Lift	Talosauna Bastu i huset Sauna in building	Uima-allas Simbassäng Swimming pool	Koneell. ilmastointi Maskinell ventilation Mechanical ventilation	Väestösuoja Befolknings- skydd Air raid shelter
<b>Pohjanmaa</b>										
<b>Österbotten</b>										
<b>Ostrobothnia</b> . . . . .	56 222	53 415	51 280	50 965	46 745	647	13 765	113	8 354	390
<b>Asuinrakennuksia</b>										
<b>Bostadsbyggnader</b>										
<b>Residential buildings</b> . . . . .	46 234	44 888	45 022	44 797	41 012	400	13 232	90	6 855	217
Erilliset pientalot Fristående småhus Detached houses . . . . .	42 675	41 330	41 481	41 257	37 615	.	12 027	74	5 602	8
Rivi- ja ketjutalot Rad- och kedjehus Attached houses . . . . .	1 660	1 659	1 659	1 658	1 597	14	303	1	596	4
Asuinkeuhkot Flervåningsbostadshus Blocks of flats . . . . .	1 899	1 899	1 882	1 882	1 800	386	902	15	657	205
Alle 4 kerrosta Under 4 våningar Under 4 storeys . . . . .	1 499	1 499	1 482	1 482	1 400	70	665	4	445	99
Vähintään 4 kerrosta Minst 4 våningar 4 storeys or more . . . . .	400	400	400	400	400	316	237	11	212	106
<b>Muita rakennuksia</b>										
<b>Övriga byggnader</b>										
<b>Other buildings</b> . . . . .	9 988	8 527	6 258	6 168	5 733	247	533	23	1 499	173
Liikerakennukset Affärsbyggnader Commercial buildings . . . . .	1 235	1 114	1 099	1 092	1 051	52	134	4	295	38
Toimistorakennukset Kontorsbyggnader Office buildings . . . . .	466	433	435	435	429	54	86	2	159	27
Liikenteen rakennukset Trafikbyggnader Transport and communications buildings	4 024	3 327	1 503	1 470	1 356	6	52	.	199	12
Hoitoalan rakennukset Vårdbyggnader Buildings for institutional care . . . . .	299	283	284	284	283	37	51	8	138	13
Kokoontumisrakennukset Byggnader för samlingslokaler Assembly buildings . . . . .	803	648	585	580	538	15	57	6	118	15
Opetusrakennukset Undervisningsbyggnader Educational buildings . . . . .	358	336	340	339	333	33	52	.	139	20
Teollisuusrakennukset Industrbyggnader Industrial buildings . . . . .	1 841	1 635	1 415	1 405	1 313	43	52	3	365	40
Varastorakennukset Lagerbyggnader Warehouses . . . . .	496	448	264	262	202	1	8	.	48	5
Muut rakennukset Övriga byggnader Other buildings . . . . .	466	303	333	301	228	6	41	.	38	3

Taulukko 2. (jatk.)  
 Tabell 2. (forts.)  
 Table 2. (cont.)

Rakennukset käyttötarkoituksen ja varusteiden mukaan 31.12.2003  
 Byggnader efter användningssyfte och utrustning  
 Buildings by intended use and amenities

Talotyyppi, rakennuksen käyttötarkoitus Hustyp, byggnadens användningssyfte Type and intended use of building	Kaikki rakennukset Byggnader totalt Buildings total	Varusteet - Urustning - Amenities								
		Sähkö El Electricity	Viemäri Avlopp Sewage	Vesijohto Vatten- ledning Running water	Lämmin- vesi Varmvatten Hot water	Hissi Hiss Lift	Talosauna Bastu i huset Sauna in building	Uima-allas Simbassäng Swimming pool	Koneell. ilmastointi Maskinell ventilation Mechanical ventilation	Väestösuoja Befolknings- skydd Air raid shelter
<b>Keski-Pohjanmaa</b> <b>Mellersta Österbotten</b> <b>Central Ostrobothnia</b> . . . . .	22 846	21 965	21 665	21 563	20 465	177	8 074	37	4 151	131
<b>Asuinrakennuksia</b> <b>Bostadsbyggnader</b> <b>Residential buildings</b> . . . . .	19 728	19 314	19 303	19 239	18 265	100	7 756	26	3 354	57
Erilliset pientalot Fristående småhus Detached houses . . . . .	18 410	17 996	17 988	17 924	16 967	1	7 412	21	2 831	1
Rivi- ja ketjutalot Rad- och kedjehus Attached houses . . . . .	889	889	888	888	873	.	153	1	330	1
Asuinkerrostalot Flervåningsbostadshus Blocks of flats . . . . .	429	429	427	427	425	99	191	4	193	55
Alle 4 kerrosta Under 4 våningar Under 4 storeys . . . . .	335	335	333	333	331	21	129	2	135	33
Vähintään 4 kerrosta Minst 4 våningar 4 storeys or more . . . . .	94	94	94	94	94	78	62	2	58	22
<b>Muita rakennuksia</b> <b>Övriga byggnader</b> <b>Other buildings</b> . . . . .	3 118	2 651	2 362	2 324	2 200	77	318	11	797	74
Liikerakennukset Affärsbyggnader Commercial buildings . . . . .	586	506	505	498	491	20	96	3	163	20
Toimistorakennukset Kontorsbyggnader Office buildings . . . . .	172	159	160	159	158	13	42	1	64	10
Liikenteen rakennukset Trafikbyggnader Transport and communications buildings	695	532	354	347	327	1	14	.	84	4
Hoitoalan rakennukset Vårdbyggnader Buildings for institutional care . . . . .	120	116	116	116	115	16	28	3	64	6
Kokoontumisrakennukset Byggnader för samlingslokaler Assembly buildings . . . . .	249	213	199	196	184	5	36	4	65	6
Opetusrakennukset Undervisningsbyggnader Educational buildings . . . . .	158	151	153	152	149	10	38	.	70	8
Teollisuusrakennukset Industribyggnader Industrial buildings . . . . .	750	677	629	624	586	9	35	.	230	17
Varastorakennukset Lagerbyggnader Warehouses . . . . .	197	160	104	101	87	3	10	.	31	2
Muut rakennukset Övriga byggnader Other buildings . . . . .	191	137	142	131	103	.	19	.	26	1



**Taulukko 2. (jatk.) Rakennukset käyttötarkoituksen ja varusteiden mukaan 31.12.2003**  
**Tabell 2. (forts.) Byggnader efter användningssyfte och utrustning**  
**Table 2. (cont.) Buildings by intended use and amenities**

Talotyyppi, rakennuksen käyttötarkoitus Hustyp, byggnadens användningssyfte Type and intended use of building	Kaikki rakennukset Byggnader totalt Buildings total	Varusteet - Utrustning - Amenities								
		Sähkö El Electricity	Viemäri Avlopp Sewage	Vesijohto Vatten- ledning Running water	Lämmin- vesi Varmvatten Hot water	Hissi Hiss Lift	Talosauna Bastu i huset Sauna in building	Uima-allas Simbassäng Swimming pool	Koneell. ilmastointi Maskineell ventilation Mechanical ventilation	Väestösuoja Befolknings- skydd Air raid shelter
<b>Pohjois-Pohjanmaa</b>										
<b>Norra Österbotten</b>										
<b>North Ostrobothnia</b> .....	106 956	102 886	99 510	98 677	91 550	1 222	44 133	230	22 655	1 078
<b>Asuinrakennuksia</b>										
<b>Bostadsbyggnader</b>										
<b>Residential buildings</b> .....	92 201	89 636	88 562	87 877	81 340	805	41 948	188	18 866	615
Erilliset pientalot Fristående småhus Detached houses .....	83 705	81 140	80 085	79 400	72 931	3	39 122	162	15 566	21
Rivi- ja ketjutalot Rad- och kedjehus Attached houses .....	5 845	5 845	5 843	5 843	5 803	8	1 446	3	1 970	69
Asuin kerrostalot Flervåningsbostadshus Blocks of flats .....	2 651	2 651	2 634	2 634	2 606	794	1 380	23	1 330	525
Alle 4 kerrosta Under 4 våningar Under 4 storeys .....	1 902	1 902	1 885	1 885	1 857	149	904	5	895	246
Vähintään 4 kerrosta Minst 4 våningar 4 storeys or more .....	749	749	749	749	749	645	476	18	435	279
<b>Muita rakennuksia</b>										
<b>Övriga byggnader</b>										
<b>Other buildings</b> .....	14 755	13 250	10 948	10 800	10 210	417	2 185	42	3 789	463
Liikerakennukset Affärsbyggnader Commercial buildings ..	3 417	3 056	2 985	2 956	2 882	93	916	13	834	99
Toimistorakennukset Kontorsbyggnader Office buildings .....	846	809	809	807	798	103	263	6	421	80
Liikenteen rakennukset Trafikbyggnader Transport and communications buildings	3 937	3 397	1 775	1 742	1 608	12	98	1	443	18
Hoitoalan rakennukset Vårdbyggnader Buildings for institutional care .....	545	540	541	541	537	55	159	5	309	36
Kokoontumisrakennukset Byggnader för samlingslokaler Assembly buildings .....	1 039	904	840	832	778	27	179	9	338	39
Opetusrakennukset Undervisningsbyggnader Educational buildings ..	812	796	797	794	783	56	234	3	367	72
Teollisuusrakennukset Industribyggnader Industrial buildings .....	2 678	2 524	2 252	2 228	2 085	62	177	2	855	88
Varastorakennukset Lagerbyggnader Warehouses .....	728	656	435	427	341	5	34	2	114	19
Muut rakennukset Övriga byggnader Other buildings .....	753	568	514	473	398	4	125	1	108	12

Taulukko 2. (jatk.) Rakennukset käyttötarkoituksen ja varusteiden mukaan 31.12.2003  
 Tabell 2. (forts.) Byggnader efter användningssyfte och utrustning  
 Table 2. (cont.) Buildings by intended use and amenities

Talotyyppi, rakennuksen käyttötarkoitus Hustyp, byggnadens användningssyfte Type and intended use of building	Kaikki rakennukset Byggnader totalt Buildings total	Varusteet - Urustning - Amenities								
		Sähkö El Electricity	Viemäri Avlopp Sewage	Vesijohto Vatten- ledning Running water	Lämmin- vesi Varmvatten Hot water	Hissi Hiss Lift	Talosauna Bastu i huset Sauna in building	Uima-allas Simbassäng Swimming pool	Koneell. ilmastointi Maskinell ventilation Mechanical ventilation	Väestösuoja Befolknings- skydd Air raid shelter
<b>Kainuu</b>										
Kajanaland .....	29 473	27 949	26 245	25 883	23 957	287	3 071	65	4 870	246
<b>Asuinrakennuksia</b>										
<b>Bostadsbyggnader</b>										
Residential buildings .....	25 014	24 066	22 957	22 627	20 837	144	2 471	44	3 680	129
Erilliset pientalot Fristående småhus Detached houses .....	22 772	21 824	20 716	20 386	18 602	.	1 921	41	2 798	2
Rivi- ja ketjutalot Rad- och kedjehus Attached houses .....	1 520	1 520	1 520	1 520	1 519	1	145	2	514	10
Asuinkeuhkot Flervåningsbostadshus Blocks of flats .....	722	722	721	721	716	143	405	1	368	117
Alle 4 kerrosta Under 4 våningar Under 4 storeys .....	580	580	579	579	574	34	299	.	294	82
Vähintään 4 kerrosta Minst 4 våningar 4 storeys or more .....	142	142	142	142	142	109	106	1	74	35
<b>Muita rakennuksia</b>										
<b>Övriga byggnader</b>										
Other buildings .....	4 459	3 883	3 288	3 256	3 120	143	600	21	1 190	117
Liikerakennukset Affärsbyggnader Commercial buildings ..	1 444	1 302	1 291	1 273	1 260	48	285	7	443	32
Toimistorakennukset Kontorsbyggnader Office buildings .....	199	192	192	192	192	20	58	3	85	16
Liikenteen rakennukset Trafikbyggnader Transport and communications buildings	964	772	409	403	377	.	26	.	118	16
Hoitoalan rakennukset Vårdbyggnader Buildings for institutional care .....	145	144	143	143	143	21	52	7	87	10
Kokoontumisrakennukset Byggnader för samlingslokaler Assembly buildings .....	327	262	242	240	226	11	39	3	104	10
Opetusrakennukset Undervisningsbyggnader Educational buildings ..	263	261	257	257	253	20	85	1	83	14
Teollisuusrakennukset Industrbyggnader Industrial buildings .....	651	615	532	531	506	20	34	.	201	18
Varastorakennukset Lagerbyggnader Warehouses .....	205	176	112	111	71	.	6	.	31	1
Muut rakennukset Övriga byggnader Other buildings .....	261	159	110	106	92	3	15	.	38	.

Taulukko 2. (jatk.) Rakennukset käyttötarkoituksen ja varusteiden mukaan 31.12.2003  
 Tabell 2. (forts.) Byggnader efter användningssyfte och utrustning  
 Table 2. (cont.) Buildings by intended use and amenities

Talotyyppi, rakennuksen käyttötarkoitus Hustyp, byggnadens användningssyfte Type and intended use of building	Kaikki rakennukset Byggnader totalt Buildings total	Varusteet - Utrustning - Amenities								
		Sähkö El Electricity	Viemäri Avlopp Sewage	Vesijohto Vattenledning Running water	Lämminvesi Varmvatten Hot water	Hissi Hiss Lift	Talosauna Bastu i huset Sauna in building	Uima-allas Simbassäng Swimming pool	Koneell. ilmastointi Maskinell ventilation Mechanical ventilation	Väestösuoja Befolknings-skydd Air raid shelter
<b>Lappi</b>										
<b>Lapland</b>										
Lapland .....	68 875	64 858	62 396	61 444	57 722	664	29 166	112	10 663	584
<b>Asuinrakennuksia</b>										
<b>Bostadsbyggnader</b>										
Residential buildings .....	56 462	54 027	53 096	52 296	48 895	395	26 846	70	8 404	329
Erilliset pientalot Fristående småhus Detached houses .....	52 235	49 800	48 884	48 084	44 716	2	25 379	52	6 839	7
Rivi- ja ketjutalot Rad- och kedjehus Attached houses .....	2 669	2 669	2 668	2 668	2 656	.	517	1	866	27
Asuinkerrostalot Flervåningsbostadshus Blocks of flats .....	1 558	1 558	1 544	1 544	1 523	393	950	17	699	295
Alle 4 kerrosta Under 4 våningar Under 4 storeys .....	1 123	1 123	1 109	1 109	1 088	47	647	10	475	161
Vähintään 4 kerrosta Minst 4 våningar 4 storeys or more .....	435	435	435	435	435	346	303	7	224	134
<b>Muita rakennuksia</b>										
<b>Övriga byggnader</b>										
Other buildings .....	12 413	10 831	9 300	9 148	8 827	269	2 320	42	2 259	255
Liikerakennukset Affärsbyggnader Commercial buildings ..	5 086	4 497	4 379	4 321	4 252	72	1 481	21	847	87
Toimistorakennukset Kontorsbyggnader Office buildings .....	554	525	523	522	518	69	181	6	209	42
Liikenteen rakennukset Trafikbyggnader Transport and communications buildings	2 919	2 415	1 308	1 277	1 222	8	81	.	296	17
Hoitoalan rakennukset Vårdbyggnader Buildings for institutional care .....	273	260	264	262	261	30	88	7	141	24
Kokoontumisrakennukset Byggnader för samlingslokaler Assembly buildings .....	633	556	522	515	491	12	99	5	173	20
Opetusrakennukset Undervisningsbyggnader Educational buildings ..	577	566	559	558	548	34	213	2	159	28
Teollisuusrakennukset Industrbyggnader Industrial buildings .....	1 459	1 317	1 161	1 157	1 105	37	97	.	355	31
Varastorakennukset Lagerbyggnader Warehouses .....	401	354	231	227	184	4	16	.	35	4
Muut rakennukset Övriga byggnader Other buildings .....	511	341	353	309	246	3	64	1	44	2

Taulukko 2. (jatk.) Rakennukset käyttötarkoituksen ja varusteiden mukaan 31.12.2003  
 Tabell 2. (forts.) Byggnader efter användningssyfte och utrustning  
 Table 2. (cont.) Buildings by intended use and amenities

Talotyypit, rakennuksen käyttötarkoitus Hustyp, byggnadens användningssyfte Type and intended use of building	Kaikki rakennukset Byggnader totalt Buildings total	Varusteet - Utrustning - Amenities								
		Sähkö EI Electricity	Viemäri Aviopp Sewage	Vesijohto Vattenledning Running water	Lämminvesi Varmvatten Hot water	Hissi Hiss Lift	Talosauna Bastu i huset Sauna in building	Uima-allas Simbassäng Swimming pool	Koneell. ilmastointi Maskinell ventilation Mechanical ventilation	Väestösuoja Befolknings-skydd Air raid shelter
<b>Ahvenanmaa</b>										
<b>Åland</b> .....	11 250	10 303	10 204	9 917	9 256	96	2 332	18	1 041	89
<b>Asuinrakennuksia</b>										
<b>Bostadsbyggnader</b>										
<b>Residential buildings</b> .....	8 702	8 225	8 359	8 144	7 606	40	2 211	11	817	37
Erilliset pientalot Fristående småhus Detached houses .....	8 188	7 711	7 849	7 634	7 099	.	1 994	8	722	.
Rivi- ja ketjutalot Rad- och kedjehus Attached houses .....	177	177	177	177	176	.	63	1	26	.
Asuinkerrostalot Flervåningsbostadshus Blocks of flats .....	337	337	333	333	331	40	154	2	69	37
Alle 4 kerrosta Under 4 våningar Under 4 storeys .....	305	305	301	301	299	17	136	1	59	25
Vähintään 4 kerrosta Minst 4 våningar 4 storeys or more .....	32	32	32	32	32	23	18	1	10	12
<b>Muita rakennuksia</b>										
<b>Ovriga byggnader</b>										
<b>Other buildings</b> .....	2 548	2 078	1 845	1 773	1 650	56	121	7	224	52
Liikerakennukset Affärsbyggnader Commercial buildings ..	1 096	921	893	864	815	10	59	5	51	4
Toimistorakennukset Kontorsbyggnader Office buildings .....	110	103	104	104	102	20	19	.	39	20
Liikenteen rakennukset Trafikbyggnader Transport and communications buildings	580	444	261	247	235	2	6	.	20	.
Hoitoalan rakennukset Vårdbyggnader Buildings for institutional care .....	59	55	55	55	55	12	11	1	21	4
Kokoontumisrakennukset Byggnader för samlingslokaler Assembly buildings .....	127	99	95	94	88	2	2	1	26	5
Opetusrakennukset Undervisningsbyggnader Educational buildings ..	59	56	57	57	54	7	7	.	23	11
Teollisuusrakennukset Industribyggnader Industrial buildings .....	296	268	235	232	211	2	9	.	32	5
Varastorakennukset Lagerbyggnader Warehouses .....	63	54	43	43	33	1	3	.	6	1
Muut rakennukset Ovriga byggnader Other buildings .....	158	78	102	77	57	.	5	.	6	2

Taulukko 3.  
Tabell 3.  
Table 3.

Rakennukset käyttötarkoituksen mukaan kunnittain 31.12.2003  
Byggnader efter användningssyfte kommunvis  
Buildings by intended use and municipality

Alue Område Area	Raken- nuksia yhteensä Bygg- nader totalt Buildings total	Asuinrakennukset Bostadsbyggnader Residential buildings			Muut rakennukset - Övriga byggnader - Other buildings									
		Enilliset pientalot Fri- stående småhus De- tached houses	Rivi- ja ketjutalot Rad- och kedjehus Attached houses	Asuinker- rostalot Fler- vånings- bostads- hus Blocks of flats	Liikera- kennuk- set Affärs- bygg- nader Com- mercial buildings	Toimisto- raken- nuks Kontors- bygg- nader Office buildings	Liikenteen rakenn. Trafik- bygg. Transport and commu- nications buildings	Hoito- alan rakenn. Vård- bygg. Buildings for insti- tutional care	Kokoon- tumis- rakenn. Byggn. för sam- lings- lokaler Assembly buildings	Opetus- raken- nuks Under- visnings- bygg. Educa- tional buildings	Teolli- suus raken- nuks Industri- bygg- nader Industrial buildings	Varasto- raken- nuks Lager- bygg- nader Ware- houses	Muut raken- nuks Övriga bygg- nader Other buildings	
<b>Koko maa - Hela landet</b> Whole country . . . . .	1 343 490	1 027 611	69 228	53 372	41 273	11 140	50 575	7 262	13 547	9 280	38 420	11 397	10 385	
<b>Manner- Suomi</b> Fasta Finland Mainland Finland . . . . .	1 332 240	1 019 423	69 051	53 035	40 177	11 030	49 995	7 203	13 420	9 221	38 124	11 334	10 227	
<b>Ahvenanmaa - Åland . . . . .</b>	11 250	8 188	177	337	1 096	110	580	59	127	59	296	63	158	
<b>Uusimaa - Nyland . . . . .</b>	191 507	133 819	15 070	17 469	3 796	2 300	6 188	1 521	1 678	1 484	4 796	1 932	1 454	
Espoo - Esbo . . . . .	31 267	22 451	3 269	2 282	404	356	550	257	244	255	574	203	422	
Hanko - Hangö . . . . .	3 482	2 526	130	152	129	47	171	20	40	28	146	68	25	
Helsinki - Helsingfors . . . . .	37 981	17 721	3 877	9 504	740	1 046	1 521	574	478	513	1 120	620	267	
Hyvinkää - Hyvinge . . . . .	8 499	6 115	599	773	146	72	235	59	68	49	216	123	44	
Inkoo - Ingå . . . . .	2 473	1 833	64	22	175	18	211	7	29	14	51	15	34	
Järvenpää - Träskända . . . . .	6 690	4 772	832	368	151	43	89	51	52	47	214	44	27	
Karjaa - Karis . . . . .	2 908	2 271	65	156	84	31	127	19	23	22	71	32	7	
Karjalohja - Karislojo . . . . .	902	754	20	2	45	3	20	12	13	1	23	4	5	
Karkkila - Högfors . . . . .	2 846	2 306	130	75	74	12	105	14	19	12	67	23	9	
Kauniainen - Grankulla . . . . .	1 279	961	141	82	15	5	11	18	12	13	12	1	8	
Kerava - Kervo . . . . .	4 762	3 344	474	422	92	23	82	39	35	24	145	45	37	
Kirkkonummi - Kyrkslätt . . . . .	7 691	6 093	594	242	162	41	200	42	65	53	122	26	51	
Lohja - Lojo . . . . .	8 791	6 817	470	364	194	81	256	37	75	56	297	104	40	
Mäntsälä . . . . .	6 041	4 996	209	70	101	31	316	20	33	30	125	36	74	
Nummi - Pusula . . . . .	2 806	2 365	95	6	79	21	98	8	25	15	57	10	27	
Nurmijärvi . . . . .	9 842	8 125	467	188	103	40	397	56	71	58	203	70	64	
Pohja - Pojo . . . . .	1 878	1 530	40	65	29	21	30	8	36	14	70	7	28	
Pornainen - Borgnäs . . . . .	1 716	1 437	25	5	21	6	144	3	14	11	33	3	14	
Sammatti . . . . .	673	564	21	1	21	3	18	3	12	3	22	2	3	
Siuntio - Sjundeå . . . . .	2 050	1 695	55	18	34	12	148	8	20	6	34	9	11	
Tammisaari - Ekenäs . . . . .	5 276	3 893	118	269	438	57	217	40	47	36	94	33	34	
Tuusula - Tusby . . . . .	9 657	7 546	391	245	136	72	534	45	67	42	427	97	55	
Vantaa - Vanda . . . . .	24 984	18 099	2 504	1 991	262	215	535	146	146	143	505	317	121	
Vihti - Vichtis . . . . .	7 013	5 605	480	167	161	44	173	35	54	39	168	40	47	
<b>Itä-Uusimaa - Östra Nyland</b>	30 950	24 770	881	740	537	214	1 716	163	332	179	922	218	278	
Askola . . . . .	1 854	1 573	38	3	26	17	99	5	15	12	38	16	12	
Lapinjärvi - Lapträsk . . . . .	1 486	1 199	71	3	29	10	64	10	26	9	42	6	17	
Liljendal . . . . .	725	599	20	1	5	4	32	3	13	3	30	4	11	
Lovisa - Lovisa . . . . .	2 216	1 652	77	100	63	36	62	16	42	12	95	38	23	
Myrskylä - Mörskom . . . . .	957	795	25	2	13	5	58	4	13	4	23	4	11	
Pernaja - Pernå . . . . .	1 878	1 532	44	16	69	7	93	4	24	12	54	10	13	
Porvoo - Borgo . . . . .	12 688	9 840	430	531	235	84	646	74	97	81	471	103	96	
Pukkila . . . . .	878	736	32	2	16	6	41	8	7	4	14	6	6	
Ruotsinpyhtää Strömfors . . . . .	1 340	1 109	47	7	16	12	49	7	21	9	45	7	11	
Sipoo - Sibbo . . . . .	6 928	5 735	97	75	65	33	572	32	74	33	110	24	78	

Taulukko 3. (jatk.)  
Tabell 3. (forts.)  
Table 3. (cont.)

Rakennukset käyttötarkoituksen mukaan kunnittain 31.12.2003  
Byggnader efter användningssyfte kommunvis  
Buildings by intended use and municipality

Alue Område Area	Raken- nuksia yhteensä Bygg- nader totalt Buildings total	Asuinrakennukset Bostadsbyggnader Residential buildings			Muut rakennukset - Övriga byggnader - Other buildings								
		Erilliset pientalot Fri- stående småhus De- tached houses	Rivi- ja ketjutalot Rad- och kedjehus Attached houses	Asuinker- rostalot Fler- vånings- bostads- hus Blocks of flats	Liikera- kennuk- set Affärs- bygg- nader Com- mercial buildings	Toimisto- raken- nukset Kontors- bygg- nader Office buildings	Liikenteen rakenn. Trafik- byggn. Transport and commu- nications buildings	Hoito- alan rakenn. Vård- byggn. Buildings for insti- tutional care	Kokoon- tumis- rakenn. Byggn. för sam- lings- lokaler Assembly buildings	Opetus- raken- nukset Under- visnings- byggn. Educa- tional buildings	Teelli- suus raken- nukset Industri- bygg- nader Industrial buildings	Varasto- raken- nukset Lager- bygg- nader Ware- houses	Muut raken- nukset Övriga bygg- nader Other buildings

Varsinais-Suomi

Egentliga Finland . . . . .	115 013	87 306	6 428	4 214	3 348	1 020	4 577	611	1 172	715	3 566	1 079	977
Alastaro . . . . .	1 444	1 194	48	5	31	13	57	7	19	5	40	12	13
Askainen - Villnäs . . . . .	421	360	10	.	20	3	18	1	5	2	1	.	1
Aura . . . . .	1 281	1 018	85	8	14	9	53	6	7	6	48	7	20
Dragsfjärd . . . . .	1 655	1 242	32	76	140	8	41	6	23	10	41	3	33
Haiikko . . . . .	2 995	2 462	171	56	21	9	79	19	28	14	74	15	47
Houtskari - Houtskär . . . . .	494	366	11	.	73	4	11	4	4	2	9	1	9
Iniö . . . . .	203	137	3	.	43	2	7	3	3	1	3	.	1
Kaarina - S:t Karins . . . . .	4 921	3 774	431	129	100	18	150	29	34	17	176	35	28
Karinainen . . . . .	1 072	860	41	10	10	11	54	2	7	10	46	14	7
Kemiö - Kimito . . . . .	1 697	1 428	41	16	61	13	24	7	16	9	41	15	26
Kiikala . . . . .	915	763	39	1	21	10	17	3	10	8	32	2	9
Kisko . . . . .	910	790	24	5	18	2	26	3	10	3	20	5	4
Korppoo - Korpo . . . . .	625	421	33	4	88	7	28	4	7	4	7	2	20
Koski Tl . . . . .	1 209	997	40	7	18	12	31	5	9	13	48	6	23
Kustavi - Gustavs . . . . .	733	463	20	1	136	6	34	6	5	4	35	5	18
Kuusjoki . . . . .	844	711	30	2	10	6	43	3	8	3	19	4	5
Laitila . . . . .	3 209	2 592	108	58	70	19	125	12	22	22	111	44	26
Lemu . . . . .	601	521	19	.	11	4	28	.	4	4	7	1	2
Lieto - Lundo . . . . .	4 837	4 103	124	49	93	21	186	13	24	22	139	39	24
Loimaa . . . . .	2 258	1 640	110	103	66	21	151	13	15	18	79	31	11
Loimaan kunta Loimaa kommun . . . . .	2 544	2 187	43	25	40	20	52	11	16	17	88	15	30
Marttila . . . . .	1 048	816	33	5	9	14	112	1	16	5	16	12	9
Masku . . . . .	2 021	1 680	74	7	17	13	116	6	15	6	56	14	17
Melliä . . . . .	694	557	13	2	15	5	35	3	9	4	37	6	8
Merimasku . . . . .	592	515	16	1	18	7	14	.	6	3	6	.	6
Mietoinen . . . . .	727	619	18	2	7	6	29	5	6	3	17	5	10
Muurila . . . . .	649	533	25	.	7	5	21	1	13	5	28	6	5
Mynämäki . . . . .	2 488	2 093	100	23	74	17	61	7	15	21	49	15	13
Naantali - Nådendal . . . . .	2 843	1 906	271	156	92	30	113	21	35	14	145	32	28
Nauvo - Nagu . . . . .	967	647	24	4	168	14	51	3	10	5	15	3	23
Nousiainen - Nousis . . . . .	1 697	1 427	37	10	19	7	129	4	11	8	23	9	13
Oripää . . . . .	671	549	25	5	12	5	24	3	7	1	24	4	12
Paimio - Pemar . . . . .	2 889	2 325	140	66	46	21	87	23	25	24	96	24	12
Parainen - Pargas . . . . .	4 350	3 437	114	70	147	38	232	23	52	31	127	33	46
Perniö - Bjärnä . . . . .	2 360	1 977	65	37	50	20	46	10	33	16	85	14	7
Pertteli . . . . .	1 388	1 213	62	4	7	6	32	4	9	4	34	2	11
Piikkiö - Pikis . . . . .	2 385	1 999	52	32	43	18	80	8	16	18	78	26	15
Pyhäranta . . . . .	1 078	897	17	.	28	11	64	2	12	7	29	6	5
Pöytyä . . . . .	1 630	1 380	52	5	18	17	44	6	11	7	49	9	32
Raisio - Reso . . . . .	5 066	3 912	314	223	78	42	193	16	39	21	156	49	23
Rusko . . . . .	1 261	1 063	41	3	9	1	59	5	7	4	50	5	14
Rymättylä - Rimito . . . . .	1 010	814	25	7	56	4	54	1	7	3	36	.	3
Salo . . . . .	5 603	4 027	366	321	137	44	329	35	44	35	153	74	38
Sauvo - Sagu . . . . .	1 218	1 040	46	5	16	8	45	7	17	2	22	1	9

Taulukko 3. (jatk.)  
 Tabell 3. (forts.)  
 Table 3. (cont.)

Rakennukset käyttötarkoituksen mukaan kunnittain 31.12.2003  
 Byggnader efter användningssyfte kommunvis  
 Buildings by intended use and municipality

Alue Område Area	Raken- nuksia yhteensä Bygg- nader totalt Buildings total	Asuinrakennukset Bostadsbyggnader Residential buildings			Muut rakennukset - Övriga byggnader - Other buildings								
		Erilliset pientalot Fri- stående småhus De- tached houses	Rivi- ja ketjutalot Rad- och kedjehus Attached houses	Asuinker- rostalot Fler- vånings- bostads- hus Blocks of flats	Liikera- kennuk- set Affärs- bygg- nader Com- mercial buildings	Toimisto- raken- nuks Kontors- bygg- nader Office buildings	Liikenteen rakenn. Trafik- bygg. Transport and commu- nications buildings	Hoitola- alan rakenn. Vård- bygg. Buildings for insti- tutional care	Kokoon- tumis- rakenn. Byggn. för sam- lings- lokaler Assembly buildings	Opetus- raken- nuks Under- visnings- bygg. Educa- tional buildings	Teoli- suus raken- nuks Industri- bygg- nader Industrial buildings	Varasto- raken- nuks Lager- bygg- nader Ware- houses	Muut raken- nuks Övriga bygg- nader Other buildings
Somero . . . . .	4 062	3 270	179	45	118	27	159	13	33	20	135	38	25
Suomusjärvi . . . . .	618	512	31	3	16	3	22	6	4	3	14	2	2
Särkisalo - Finby . . . . .	402	308	12	3	20	7	16	1	5	3	18	5	4
Taivassalo - Tövsala . . . . .	1 063	744	29	9	137	13	66	5	11	4	33	5	7
Tarvasjoki . . . . .	935	725	29	4	8	5	88	1	9	4	39	16	7
Turku - Åbo . . . . .	19 911	11 691	2 368	2 443	527	335	740	183	311	184	672	338	119
Uusikaupunki - Nystad . . . . .	5 010	3 729	289	144	235	34	152	26	68	32	174	54	73
Vahto . . . . .	695	595	24	.	20	3	21	5	4	2	16	2	3
Vehmaa . . . . .	1 160	922	36	11	52	11	53	5	15	12	29	8	6
Velkua . . . . .	139	103	2	.	12	.	12	1	2	1	3	2	1
Västernärja . . . . .	457	390	8	2	9	4	23	6	4	3	4	.	4
Yläne . . . . .	1 058	862	28	7	37	7	40	8	15	6	34	4	10
<b>Satakunta . . . . .</b>	<b>80 019</b>	<b>63 613</b>	<b>3 120</b>	<b>1 739</b>	<b>1 803</b>	<b>651</b>	<b>3 500</b>	<b>354</b>	<b>785</b>	<b>464</b>	<b>2 544</b>	<b>906</b>	<b>540</b>
Eura . . . . .	3 948	3 226	163	46	83	25	141	16	40	19	133	26	30
Eurajoki- Euraåminne . . . . .	2 585	2 095	78	6	69	28	135	9	23	11	74	32	25
Harjavalta . . . . .	2 710	2 020	147	71	62	32	95	24	32	12	151	44	20
Honkajoki . . . . .	1 012	817	34	3	20	6	55	5	12	8	40	8	4
Huittinen . . . . .	3 337	2 718	153	52	77	24	115	15	33	18	83	32	17
Jämijärvi . . . . .	1 032	874	25	5	12	3	47	9	13	5	24	9	6
Kankaanpää . . . . .	4 252	3 457	205	94	76	23	136	17	23	33	115	51	22
Karvia . . . . .	1 359	1 118	36	4	42	10	50	6	15	7	50	11	10
Kiikoinen . . . . .	604	496	31	1	7	5	25	3	6	3	17	5	5
Kiukainen . . . . .	1 573	1 335	41	9	13	12	41	2	14	14	55	18	19
Kodisjoki . . . . .	250	220	5	1	4	1	8	1	5	1	2	.	2
Kokemäki - Kumo . . . . .	3 800	3 126	123	39	92	36	119	12	40	33	106	40	34
Kullaa . . . . .	865	741	17	1	10	4	47	2	5	7	23	2	6
Köyliö - Kjölo . . . . .	1 466	1 281	23	5	21	11	33	8	18	8	39	11	8
Lappi . . . . .	1 390	1 156	33	8	25	13	29	6	16	14	57	15	18
Lavia . . . . .	1 134	962	30	4	17	7	36	4	7	6	37	11	13
Luvia . . . . .	1 508	1 262	35	2	11	8	68	6	21	6	58	14	17
Merikarvia - Sastmola . . . . .	1 726	1 428	34	13	69	10	54	7	22	13	55	12	9
Nakkila . . . . .	2 589	2 053	77	23	27	18	211	4	23	12	97	33	11
Noormarkku-Normark . . . . .	2 484	2 036	77	18	36	15	161	12	28	8	72	14	7
Pomarkku - Påmark . . . . .	1 218	980	40	8	43	9	53	3	11	6	39	14	12
Pori -Björneborg . . . . .	20 314	15 430	866	767	472	183	1 185	104	166	99	641	302	99
Punkalaidun . . . . .	1 713	1 438	62	12	30	12	35	8	29	12	44	13	18
Rauma - Raumo . . . . .	9 115	6 829	451	437	277	106	297	34	120	59	318	124	63
Siikainen . . . . .	1 000	776	31	2	46	9	64	4	14	15	26	6	7
Säkylä . . . . .	2 089	1 586	95	30	115	14	90	6	23	9	68	27	26
Uvila - Ulvsby . . . . .	4 020	3 386	184	78	32	21	126	23	21	18	95	16	20
Vampula . . . . .	926	767	24	.	15	6	44	4	5	8	25	16	12
<b>Kanta-Häme</b>													
<b>Egentiga Tavastland . . . . .</b>	<b>47 828</b>	<b>37 539</b>	<b>2 108</b>	<b>1 694</b>	<b>1 269</b>	<b>379</b>	<b>1 678</b>	<b>235</b>	<b>460</b>	<b>355</b>	<b>1 302</b>	<b>449</b>	<b>360</b>
Forssa . . . . .	4 374	3 309	145	215	170	34	131	18	50	33	159	71	39
Hattula . . . . .	3 446	2 809	122	56	83	21	207	10	24	14	55	21	24
Hauho . . . . .	1 768	1 484	63	15	74	13	37	6	11	10	36	6	13

Taulukko 3. (jatk.)  
Tabell 3. (forts.)  
Table 3. (cont.)

Rakennukset käyttötarkoituksen mukaan kunnittain 31.12.2003  
Byggnader efter användningssyfte kommunvis  
Buildings by intended use and municipality

Alue Område Area	Raken- nuksia yhteensä Byggnader totalt Buildings total	Asuinrakennukset Bostadsbyggnader Residential buildings			Muut rakennukset - Övriga byggnader - Other buildings									
		Enilliset pientalot Fri- stående småhus De- tached houses	Rivi- ja ketjutalot Rad- och kedjehus Attached houses	Asuinker- rostalot Fler- vånings- bostads- hus Blocks of flats	Liikera- kennuk- set Affärs- byggnader Com- mercial buildings	Toimisto- raken- nuks Kontors- byggnader Office buildings	Liikenteen rakenn. Trafik- byggn. Transport and commu- nications buildings	Hoito- alan rakenn. Vård- byggn. Buildings for insti- tutional care	Kokoon- tumis rakenn. Byggn. för sam- lings- lokaler Assembly buildings	Opetus- raken- nuks Under- visnings- byggn. Educa- tional buildings	Teolli- suus raken- nuks Industri- byggnader Industrial buildings	Varasto- raken- nuks Lager- byggnader Ware- houses	Muut raken- nuks Övriga byggnader Other buildings	
Hausjärvi . . . . .	3 134	2 553	119	31	34	25	154	12	38	17	100	35	16	
Humpilla . . . . .	1 136	877	25	14	42	5	78	5	12	5	42	17	14	
<b>Hämeenlinna</b>														
Tavastehus . . . . .	8 876	6 457	694	692	222	87	145	69	92	89	198	100	31	
Janakkala . . . . .	4 850	3 789	235	155	106	36	193	31	43	29	155	32	46	
Jokioinen - Jockis . . . . .	2 164	1 783	75	18	20	12	91	9	17	24	65	17	33	
Kalvola . . . . .	1 390	1 169	46	14	16	11	39	5	17	6	46	6	15	
Lammi . . . . .	2 268	1 798	92	51	89	16	99	15	15	27	37	12	17	
Loppi . . . . .	3 120	2 592	90	26	109	13	118	10	31	16	64	27	24	
Renko . . . . .	1 093	897	37	3	24	13	36	4	10	7	41	10	11	
Riihimäki . . . . .	5 667	4 269	251	373	124	68	190	27	43	37	182	80	23	
Tammela . . . . .	2 644	2 209	57	19	81	10	107	7	27	25	68	8	26	
Tuulos . . . . .	751	588	27	4	49	7	31	2	15	5	13	.	10	
Ypäjä . . . . .	1 147	956	30	8	26	8	22	5	15	11	41	7	18	
<b>Pirkanmaa - Birkaland . .</b>	<b>109 696</b>	<b>83 366</b>	<b>6 046</b>	<b>5 273</b>	<b>2 915</b>	<b>810</b>	<b>3 480</b>	<b>580</b>	<b>1 079</b>	<b>636</b>	<b>3 668</b>	<b>936</b>	<b>907</b>	
Hämeenkyrö-Tavastkyro	3 778	3 165	142	49	90	25	58	16	35	24	134	18	22	
Ikaalinen - Ikaalis . . . . .	3 107	2 496	103	57	117	32	95	20	31	30	85	27	14	
Juupajoki . . . . .	1 077	811	46	13	32	15	53	3	11	8	60	13	12	
Kangasala . . . . .	6 502	5 231	287	211	93	29	260	26	46	25	197	43	54	
Kihniö . . . . .	1 138	899	33	6	47	8	34	6	13	8	58	13	13	
Kuhmalahti . . . . .	579	497	17	.	12	3	16	3	10	1	9	2	9	
Kuru . . . . .	1 345	1 078	52	8	59	14	34	10	16	12	36	10	16	
Kylmäkoski . . . . .	1 081	852	45	2	26	9	44	6	12	6	47	15	17	
Lempäälä . . . . .	5 217	4 356	202	100	77	31	114	16	43	21	157	54	46	
Luopioinen . . . . .	1 300	990	57	6	95	13	47	5	13	14	30	5	25	
Längelmäki . . . . .	998	815	29	9	45	9	43	2	8	5	15	3	15	
Mouhijärvi . . . . .	1 322	1 133	46	3	20	10	28	5	14	11	33	5	14	
Mänttä . . . . .	1 714	1 283	80	87	43	8	34	14	24	16	82	34	9	
Nokia . . . . .	7 030	5 588	356	282	121	37	202	52	56	28	213	40	55	
Orivesi . . . . .	3 228	2 637	137	77	92	17	93	10	35	18	63	21	28	
Parkano . . . . .	3 050	2 360	94	40	84	18	197	16	37	17	129	47	11	
Pirkkala - Birkala . . . . .	3 344	2 566	270	92	35	16	158	15	18	9	127	15	23	
Päikkäne . . . . .	1 924	1 483	45	25	164	10	66	5	22	8	53	18	25	
Ruovesi . . . . .	2 611	2 047	83	44	131	36	86	9	28	21	78	17	31	
Sahalahti . . . . .	869	686	44	8	12	7	48	3	5	6	27	11	12	
Suodenniemi . . . . .	676	578	32	.	17	4	8	3	6	3	17	2	6	
<b>Tampere-Tammerfors . .</b>	<b>23 966</b>	<b>14 736</b>	<b>2 451</b>	<b>3 372</b>	<b>673</b>	<b>244</b>	<b>652</b>	<b>153</b>	<b>214</b>	<b>151</b>	<b>931</b>	<b>246</b>	<b>143</b>	
Toijala . . . . .	2 352	1 843	107	87	57	18	45	14	19	9	93	43	17	
Urjala . . . . .	2 678	2 194	90	25	71	23	104	7	19	19	88	20	18	
Valkeakoski . . . . .	5 330	4 104	243	236	119	33	222	18	81	37	166	41	30	
Vammala . . . . .	5 534	4 532	106	171	145	33	158	19	56	39	172	61	42	
Vesilahti . . . . .	1 634	1 411	40	3	30	11	57	5	21	12	19	3	22	
Viiala . . . . .	1 793	1 442	66	38	34	9	86	7	12	5	69	18	7	
Viljakkala . . . . .	965	826	25	.	39	5	23	1	10	3	23	2	8	
Vilppula . . . . .	2 374	1 791	123	39	49	20	127	44	28	15	106	17	15	
Virrat-Virdois . . . . .	3 263	2 592	94	60	127	20	128	10	69	19	91	25	28	
Ylöjärvi . . . . .	5 780	4 667	415	109	126	29	100	50	38	25	162	30	29	



Taulukko 3. (jatk.) Rakennukset käyttötarkoituksen mukaan kunnittain 31.12.2003  
 Tabell 3. (forts.) Byggnader efter användningssyfte kommunvis  
 Table 3. (cont.) Buildings by intended use and municipality

Alue Område Area	Raken- nuksia yhteensä Bygg- nader totalt Buildings total	Asuinrakennukset Bostadsbyggnader Residential buildings			Muut rakennukset - Övriga byggnader - Other buildings									
		Erilliset pientalot Fri- stående småhus De- tached houses	Rivi- ja ketjutalot Rad- och kedjehus Attached houses	Asuinker- rostalot Fler- vånings- bostads- hus Blocks of flats	Liikera- kennuk- set Affärs- bygg- nader Com- mercial buildings	Toimisto- raken- nukset Kontors- bygg- nader Office buildings	Liikenteen rakenn. Trafik- byggn. Transport and commu- nications buildings	Hoito- alan rakenn. Vård- byggn. Buildings for insti- tutional care	Kokoon- turmis rakenn. Byggn. för sam- lings- lokaler Assembly buildings	Opetus- raken- nukset Under- visnings- byggn. Educa- tional buildings	Teoli- suus raken- nukset Industri- bygg- nader Industrial buildings	Varasto- raken- nukset Lager- bygg- nader Ware- houses	Muut raken- nukset Övriga bygg- nader Other buildings	
Äetsä . . . . .	2 137	1 677	86	14	33	14	60	7	29	11	98	17	91	
<b>Päijät-Häme</b> . . . . .	48 045	37 121	1 994	2 325	1 371	291	1 620	209	433	246	1 638	451	346	
Artjärvi-Artsjö . . . . .	792	655	27	2	25	5	29	3	14	6	19	4	3	
Asikkala . . . . .	3 358	2 705	114	46	149	14	137	6	46	15	77	24	25	
Hartola . . . . .	1 760	1 386	68	27	102	8	63	6	21	12	50	10	7	
Heinola . . . . .	5 422	4 044	249	251	276	48	134	36	53	28	227	52	24	
Hollola . . . . .	5 877	4 779	272	118	95	28	176	16	35	24	210	55	69	
Hämeenkoski . . . . .	997	837	41	4	27	7	32	4	4	6	19	4	12	
Kärkölä . . . . .	1 983	1 598	88	15	33	17	93	6	21	7	66	22	17	
Lahti . . . . .	14 263	10 037	670	1 612	309	99	507	80	117	76	504	188	64	
Nastola . . . . .	4 436	3 524	153	104	99	22	187	12	45	23	206	32	29	
Orimattila . . . . .	5 140	4 332	166	97	52	20	157	23	38	24	147	37	47	
Padasjoki . . . . .	1 796	1 434	50	19	108	11	61	9	10	13	55	12	14	
Sysmä . . . . .	2 221	1 790	96	30	96	12	44	8	29	12	58	11	35	
<b>Kymenlaakso</b>														
<b>Kymmenedalen</b> . . . . .	54 518	42 905	2 435	1 835	1 187	456	2 003	261	488	309	1 580	551	508	
Anjalankoski . . . . .	6 369	5 397	187	109	110	49	152	29	57	37	163	19	60	
Elimäki . . . . .	2 947	2 460	146	30	44	10	94	18	27	22	66	11	19	
Hamina - Fredrikshamn litti . . . . .	7 212	5 690	359	179	92	68	271	29	64	33	237	97	93	
Jaala . . . . .	2 906	2 335	141	32	73	14	99	14	20	24	105	21	28	
Kotka . . . . .	1 184	928	42	.	115	9	20	3	21	5	24	5	12	
Kouvola . . . . .	12 227	8 862	572	781	350	146	524	61	89	71	480	201	90	
Kuusankoski . . . . .	5 725	4 110	362	453	125	63	230	27	60	33	114	108	40	
Miehikkälä . . . . .	6 193	5 152	252	189	68	34	172	38	41	25	160	41	21	
Miehikkälä . . . . .	1 288	1 076	39	6	27	10	59	10	15	10	24	3	9	
Pyhtää-Pyttis . . . . .	2 141	1 783	72	12	46	9	102	6	19	8	45	13	26	
Valkeala . . . . .	4 467	3 697	183	37	89	29	105	20	48	26	129	16	88	
Virolahti . . . . .	1 859	1 415	80	7	48	15	175	6	27	15	33	16	22	
<b>Etelä-Karjala</b>														
<b>Södra Karelen</b> . . . . .	41 909	33 281	1 539	1 378	1 410	319	1 388	210	435	231	1 161	321	236	
Imatra . . . . .	8 473	6 970	303	295	227	57	139	38	52	39	247	67	39	
Joutseno . . . . .	3 840	3 110	155	60	82	22	101	31	37	20	154	42	26	
<b>Lappeenranta</b>														
<b>Viilmanstrand</b> . . . . .	12 741	9 793	430	902	283	134	371	82	123	80	328	137	78	
Lemi . . . . .	1 399	1 131	70	2	61	5	58	4	16	5	36	3	8	
Luumäki . . . . .	2 548	1 924	125	26	172	21	121	10	32	14	67	21	15	
Parikkala . . . . .	1 921	1 588	60	34	64	14	53	6	29	12	44	11	6	
Rautjärvi . . . . .	1 917	1 601	69	20	40	17	58	3	19	16	59	7	8	
Ruokolahti . . . . .	2 639	2 222	79	17	82	11	102	7	37	14	56	3	9	
Saari . . . . .	727	601	23	1	31	4	15	7	17	3	16	4	5	
Savitaipale . . . . .	2 061	1 530	77	15	123	11	178	8	26	11	65	10	7	
Suomenniemi . . . . .	557	415	23	.	32	2	30	3	8	4	29	6	5	
Taipalsaari . . . . .	1 929	1 497	87	6	171	9	77	6	18	5	35	5	13	
Uukuniemi . . . . .	370	275	12	.	24	5	34	1	6	3	7	1	2	
Ylämaa . . . . .	787	624	26	.	18	7	51	4	15	5	18	4	15	

Taulukko 3. (jatk.) Rakennukset käyttötarkoituksen mukaan kunnittain 31.12.2003  
 Tabell 3. (forts.) Byggnader efter användningssyfte kommunvis  
 Table 3. (cont.) Buildings by intended use and municipality

Alue Område Area	Raken- nuksia yhteensä Bygg- nader totalt Buildings total	Asuinrakennukset Bostadsbyggnader Residential buildings				Muut rakennukset - Övriga byggnader - Other buildings								
		Enilliset pientalot Fri- stående småhus De- tached houses	Rivi- ja ketjutalot Rad- och kedjehus Attached houses	Asuinker- rostalot Fler- vånings- bostads- hus Blocks of flats	Liikera- kennuk- set Affärs- bygg- nader Com- mercial buildings	Toimisto- raken- nuks Kontors- bygg- nader Office buildings	Liikenteen rakenn. Trafik- byggn. Transport and commu- nications buildings	Hoito- alan rakenn. Vård- byggn. Buildings for insti- tutional care	Kokoon- tunnis rakenn. Byggn. för sam- lings- lokaler Assembly buildings	Opetus- raken- nuks Under- visnings- byggn. Educa- tional buildings	Teolli- suus raken- nuks Industri- bygg- nader Industrial buildings	Varasto- raken- nuks Lager- bygg- nader Ware- houses	Muut raken- nuks Övriga bygg- nader Other buildings	
<b>Etelä-Savo - Södra Savolax</b>	53 150	40 946	2 755	1 645	2 529	428	1 701	295	532	387	1 295	339	298	
Enonkoski	830	633	55	3	39	4	29	3	12	8	26	8	10	
Haukivuori	1 075	887	32	17	43	7	33	6	10	4	24	1	11	
Heinävesi	2 130	1 632	88	23	146	16	87	10	36	16	56	7	13	
Hirvensalmi	1 271	1 048	60	5	43	13	25	2	12	8	36	9	10	
Joroinen	2 265	1 850	135	19	44	18	62	8	23	15	53	18	20	
Juva	2 934	2 388	130	42	112	9	132	11	17	27	49	11	6	
Kangasniemi	2 672	2 089	130	29	90	13	145	7	30	21	70	20	28	
Kerimäki	2 530	1 950	143	12	154	17	136	8	14	13	66	7	10	
Mikkeli - S:t Michel	10 991	8 289	633	657	317	110	326	79	99	91	262	96	32	
Mäntyharju	2 982	2 344	136	57	174	14	93	20	27	20	75	15	7	
Pertunmaa	1 125	887	55	5	76	11	26	6	10	5	31	9	4	
Pieksämäki	2 875	2 072	193	238	69	36	86	14	33	17	74	28	15	
Pieksänmaa	3 658	2 958	129	13	106	26	160	35	39	33	113	18	28	
Punkaharju	2 027	1 367	86	19	350	16	41	18	29	18	57	8	18	
Puumala	1 437	1 058	55	18	180	11	50	10	12	9	20	9	5	
Rantasalmi	1 931	1 503	66	27	157	15	42	6	22	12	47	10	24	
Ristiina	2 035	1 670	90	33	77	12	60	6	18	10	40	7	12	
Savonlinna - Nyslott	6 171	4 579	436	419	209	60	118	28	56	47	138	50	31	
Savonranta	651	499	35	3	41	6	21	5	8	3	22	2	6	
Sulkava	1 560	1 243	68	6	102	14	29	13	25	10	36	6	8	
<b>Pohjois-Savo Norra Savolax</b>	72 126	55 730	3 890	2 583	2 182	518	2 649	365	827	549	1 889	554	390	
Iisalmi	6 149	4 822	265	286	156	52	167	38	64	47	187	44	21	
Juankoski	2 347	1 930	103	26	62	10	72	9	22	22	70	7	14	
Kaavi	1 612	1 299	82	19	52	13	41	3	30	13	44	10	6	
Kangaslampi	874	671	31	1	43	2	89	2	7	6	15	2	5	
Karttula	1 424	1 224	41	6	43	6	30	5	15	14	28	7	5	
Keitele	1 207	943	59	14	41	8	40	6	16	7	44	23	6	
Kiuruvesi	3 901	3 303	178	46	74	24	109	11	29	31	50	16	30	
Kuopio	13 080	8 312	1 055	1 423	442	155	573	114	182	125	463	160	76	
Lapinlahti	2 981	2 522	132	28	60	15	61	11	29	15	74	12	22	
Leppävirta	4 075	3 317	214	62	144	16	100	11	50	33	92	18	18	
Maaninka	1 758	1 474	66	4	32	9	92	5	10	17	36	8	5	
Nilsiä	2 974	2 337	115	25	216	15	122	10	40	17	57	9	11	
Pielavesi	2 464	1 973	73	28	60	20	156	13	40	23	45	12	21	
Rautalampi	1 754	1 436	58	19	80	11	42	15	19	12	42	12	8	
Rautavaara	1 174	969	41	11	50	4	34	7	14	11	26	2	5	
Siilinjärvi	5 707	4 404	454	91	106	23	302	27	47	37	157	38	21	
Sonkajärvi	2 260	1 877	88	13	76	13	57	15	21	16	44	10	30	
Suonenjoki	2 804	2 247	104	94	73	12	71	12	35	23	78	44	11	
Tervo	875	698	35	6	49	6	25	5	10	7	21	10	3	
Tuusniemi	1 624	1 337	66	12	58	7	71	3	18	10	26	2	14	
Varkaus	5 555	3 957	389	351	134	60	283	21	60	28	171	86	15	
Varpaisjärvi	1 399	1 149	76		40	9	23	4	13	8	57	10	10	
Vehmersalmi	991	850	43	5	32	7	18	4	9	7	7	1	8	

Taulukko 3. (jatk.)  
Tabell 3. (forts.)  
Table 3. (cont.)

Rakennukset käyttötarkoituksen mukaan kunnittain 31.12.2003  
Byggnader efter användningssyfte kommunvis  
Buildings by intended use and municipality

Alue Område Area	Raken- nuksia yhteensä Byggnader totalt Buildings total	Asuinrakennukset Bostadsbyggnader Residential buildings			Muut rakennukset - Övriga byggnader - Other buildings								
		Erilliset pientalot Fri- stående småhus De- tached houses	Rivi- ja ketjutalot Rad- och kedjehus Attached houses	Asuinker- rostalot Fler- vånings- bostads- hus Blocks of flats	Liikera- kennuk- set Affärs- bygg- nader Com- mercial buildings	Toimisto- raken- nuks Kontors- bygg- nader Office buildings	Liikenteen rakenn. Trafik- bygg. Transport and commu- nications buildings	Hoito- alan rakenn. Vård- bygg. Buildings for insti- tutional care	Kokoon- turmis rakenn. Byggn. for sam- lings- lokaler Assembly buildings	Opetus- raken- nuks Under- visnings- bygg. Educa- tional buildings	Teolli- suus raken- nuks Industri- bygg- nader Industrial buildings	Varasto- raken- nuks Lager- bygg- nader Ware- houses	Muut raken- nuks Övriga bygg- nader Other buildings
Vesanto . . . . .	1 250	1 038	63	6	27	10	33	9	17	9	26	5	7
Vieremä . . . . .	1 887	1 641	59	7	32	11	38	5	30	11	29	6	18
<b>Pohjois-Karjala</b> <b>Norra Karelen</b> <b>North Karelia . . . . .</b>	<b>57 130</b>	<b>44 324</b>	<b>3 125</b>	<b>1 481</b>	<b>2 005</b>	<b>376</b>	<b>1 951</b>	<b>268</b>	<b>612</b>	<b>467</b>	<b>1 579</b>	<b>427</b>	<b>515</b>
Eno . . . . .	2 925	2 300	178	24	85	16	80	8	35	18	146	17	18
Iiomantsi . . . . .	3 044	2 286	146	41	182	16	171	11	43	37	63	10	38
Joensuu . . . . .	8 942	6 166	822	895	247	86	149	65	48	81	240	104	39
Juuka . . . . .	2 982	2 416	147	26	99	15	92	7	32	21	77	14	36
Kesälahti . . . . .	1 373	947	69	6	150	9	81	4	19	9	36	18	25
Kiihtelysvaara . . . . .	1 158	945	56	2	26	10	33	8	12	10	35	9	12
Kitee . . . . .	3 769	2 961	139	92	141	22	130	13	45	37	95	41	53
Kontiolahti . . . . .	4 409	3 615	237	16	78	26	198	23	39	25	118	12	22
Lieksa . . . . .	5 995	4 785	202	123	277	30	182	25	88	40	125	52	66
Liperi . . . . .	4 560	3 672	218	36	115	28	209	29	51	35	119	17	31
Nurmes . . . . .	3 683	2 765	181	92	219	27	137	16	41	36	106	34	29
Outokumpu . . . . .	2 751	2 130	158	68	68	27	73	10	32	26	114	35	10
Polvijärvi . . . . .	2 495	1 954	130	10	106	11	152	7	25	16	65	8	11
Pyhäselkä . . . . .	2 507	2 085	158	1	31	10	56	13	25	19	70	17	22
Rääkkylä . . . . .	1 500	1 245	73	3	27	10	26	7	17	10	42	10	30
Tohmajärvi . . . . .	2 221	1 779	89	24	56	13	108	8	25	21	53	13	32
Tuupovaara . . . . .	1 187	967	49	5	41	10	31	6	15	8	37	8	10
Valtimo . . . . .	1 268	1 037	54	14	43	6	25	6	15	15	32	4	17
Värtsilä . . . . .	361	269	19	3	14	4	18	2	5	3	6	4	14
<b>Keski-Suomi</b> <b>Mellersta Finland</b> <b>Central Finland . . . . .</b>	<b>75 073</b>	<b>58 402</b>	<b>3 856</b>	<b>2 476</b>	<b>2 353</b>	<b>523</b>	<b>2 538</b>	<b>426</b>	<b>775</b>	<b>530</b>	<b>2 200</b>	<b>507</b>	<b>487</b>
Hankasalmi . . . . .	2 259	1 878	107	11	66	13	37	11	34	13	60	18	11
Joutsa . . . . .	1 642	1 284	103	22	86	14	38	10	16	10	46	7	6
Jyväskylän mik Jyväskylä lk . . . . .	10 318	6 581	830	1 370	260	143	366	103	99	122	277	119	48
Jämsä . . . . .	8 263	6 859	540	245	111	24	63	33	38	35	227	40	48
Jämsänkoski . . . . .	5 536	4 145	237	137	316	39	269	20	93	26	159	46	49
Kannonkoski . . . . .	2 755	2 175	125	68	64	19	129	8	25	20	83	27	12
Karstula . . . . .	814	638	32	1	43	4	30	6	13	6	31	3	7
Keuruu . . . . .	2 075	1 650	99	7	81	23	56	8	26	15	75	21	14
Kinnula . . . . .	3 967	3 111	161	107	150	25	144	20	51	24	105	27	42
Kivijärvi . . . . .	789	651	35	.	35	3	16	3	6	7	29	1	3
Konnevesi . . . . .	720	553	30	7	38	6	28	8	13	5	26	3	3
Korpilahti . . . . .	1 393	1 124	53	8	37	10	67	6	21	11	28	9	19
Kuhmoinen . . . . .	2 128	1 747	89	13	71	8	66	8	20	17	45	7	37
Kyyjärvi . . . . .	1 534	1 192	55	23	56	12	95	8	14	7	46	5	21
Laukaa . . . . .	788	603	35	4	35	5	37	7	8	6	34	9	5
Leivonmäki . . . . .	5 950	4 717	282	45	128	28	388	42	49	35	175	37	24
Luhanka . . . . .	613	469	34	.	39	7	18	2	6	4	25	4	5
Multia . . . . .	494	386	21	3	34	3	16	2	9	3	12	2	3
Muurame . . . . .	973	786	42	5	30	4	35	6	10	8	29	4	14
Muurame . . . . .	2 371	1 976	126	66	47	9	25	11	14	7	65	8	17

Taulukko 3. (jatk.)  
Tabell 3. (forts.)  
Table 3. (cont.)

Rakennukset käyttötarkoituksen mukaan kunnittain 31.12.2003  
Byggnader efter användningssyfte kommunvis  
Buildings by intended use and municipality

Alue Område Area	Rakennuksia yhteensä Byggnader totalt Buildings total	Asuinrakennukset Bostadsbyggnader Residential buildings			Muut rakennukset - Övriga byggnader - Other buildings								
		Erilliset pientalot Frittstående småhus Detached houses	Rivi- ja ketjutalot Rad- och kedjehus Attached houses	Asuinkeuhkot Flerbostadshus Blocks of flats	Liikeraennukset Affärsbyggnader Commercial buildings	Toimistorakennukset Kontorsbyggnader Office buildings	Liikenteen rakenn. Trafikbyggn. Transport and communications buildings	Hoitoalan rakenn. Vårdbyggn. Buildings for institutional care	Kokoon-turmis rakenn. Byggn. för samlingslokaler Assembly buildings	Opetus-rakennukset Undervisningsbyggn. Educational buildings	Teollisuus rakennukset Industribyggnader Industrial buildings	Varastorakennukset Lagerbyggnader Warehouses	Muut rakennukset Övriga byggnader Other buildings
Petäjavesi . . . . .	1 571	1 293	62	15	50	16	55	6	11	12	34	3	14
Pihtipudas . . . . .	2 139	1 733	122	7	73	17	61	9	21	18	55	11	12
Pylkönmäki . . . . .	539	417	26	1	29	4	20	4	4	2	19	4	9
Saarijärvi . . . . .	3 917	3 129	149	53	167	24	156	19	35	36	106	31	12
Sumiainen . . . . .	575	499	21	.	20	3	7	2	10	5	8	.	.
Suolahti . . . . .	1 572	1 183	81	70	34	10	48	24	20	10	73	16	3
Toivakka . . . . .	1 041	869	42	.	32	8	30	6	13	7	25	3	6
Uurainen . . . . .	1 235	1 032	43	5	30	5	41	3	15	8	38	7	8
Viitasaari . . . . .	2 952	2 325	129	39	81	17	117	14	44	32	116	23	15
Äänekoski . . . . .	4 150	3 397	145	144	110	20	80	17	37	19	149	12	20
<b>Etelä-Pohjanmaa</b> <b>Södra Österbotten</b> <b>South Ostrobothnia</b> . . . . .	<b>70 904</b>	<b>56 504</b>	<b>3 221</b>	<b>924</b>	<b>1 704</b>	<b>508</b>	<b>2 467</b>	<b>323</b>	<b>761</b>	<b>501</b>	<b>2 605</b>	<b>637</b>	<b>749</b>
Alahärmä . . . . .	1 912	1 587	65	5	35	14	30	11	26	8	68	22	41
Alajärvi . . . . .	3 498	2 860	98	12	122	27	101	9	28	26	143	35	37
Alavus . . . . .	3 678	2 973	134	40	105	16	139	13	37	27	154	21	19
Evijärvi . . . . .	1 246	949	45	5	30	6	57	5	16	8	45	8	72
Ilmajoki . . . . .	4 520	3 736	143	30	77	23	146	13	51	51	167	39	44
Isojoki - Storå . . . . .	1 248	980	43	8	48	8	29	9	22	8	58	16	19
Jalasjärvi . . . . .	3 545	2 892	154	28	57	32	147	18	36	38	95	27	21
Jurva . . . . .	2 003	1 596	57	18	45	14	77	8	25	20	115	19	9
Karjoki - Bötom . . . . .	821	679	30	.	12	7	23	6	13	6	37	4	4
Kauhajoki . . . . .	5 792	4 761	280	58	108	37	135	18	52	44	222	47	30
Kauhava . . . . .	3 025	2 401	131	55	68	20	142	10	32	17	98	33	18
Kortesjärvi . . . . .	971	784	35	2	17	12	27	4	20	6	40	8	16
Kuortane . . . . .	1 885	1 500	73	8	66	16	85	4	27	12	66	15	13
Kurikka . . . . .	4 225	3 233	159	35	80	18	369	17	45	25	180	38	26
Lappajärvi . . . . .	1 597	1 281	34	16	69	12	39	9	16	11	71	8	31
Lapua - Lappo . . . . .	5 165	4 140	156	80	124	34	172	20	49	40	172	38	140
Lehtimäki . . . . .	915	730	32	3	41	3	24	4	11	7	35	5	20
Nurmo . . . . .	3 455	2 800	254	24	49	8	147	6	19	10	89	38	11
Peräseinäjoki . . . . .	1 635	1 363	50	8	46	15	46	6	15	11	55	11	9
Seinäjoki . . . . .	6 628	4 744	723	427	123	70	137	61	54	40	141	86	22
Soini . . . . .	1 205	974	46	1	50	7	24	3	12	11	56	12	9
Teuva - Östermark . . . . .	2 726	2 303	88	7	36	25	60	12	25	18	118	17	17
Töysä . . . . .	1 342	1 015	70	9	58	11	48	8	25	5	74	9	10
Vimpeli - Vindala . . . . .	1 492	1 199	26	5	32	14	20	14	22	10	82	13	55
Ylihärmä . . . . .	1 213	945	78	5	19	10	44	7	15	7	56	11	16
Ylistaro . . . . .	2 370	1 946	89	2	56	20	73	9	21	15	92	30	17
Ähtäri - Etseri . . . . .	2 792	2 133	128	33	131	29	126	19	47	20	76	27	23
<b>Pohjanmaa - Österbotten</b> <b>Ostrobothnia</b> . . . . .	<b>56 222</b>	<b>42 675</b>	<b>1 660</b>	<b>1 899</b>	<b>1 235</b>	<b>466</b>	<b>4 024</b>	<b>299</b>	<b>803</b>	<b>358</b>	<b>1 841</b>	<b>496</b>	<b>466</b>
Isokyrö - Storkyro . . . . .	2 093	1 761	76	17	51	14	62	9	26	16	43	6	12
Kaskinen - Kaskö . . . . .	644	463	10	28	15	10	26	2	9	5	56	14	6
Korsnäs . . . . .	1 141	850	26	2	46	12	102	3	21	7	42	15	15
Kristiinankaupunki Kristinestad . . . . .	3 563	2 816	103	29	86	38	204	22	61	24	128	27	25

Taulukko 3. (jatk.) Rakennukset käyttötarkoituksen mukaan kunnittain 31.12.2003  
 Tabell 3. (forts.) Byggnader efter användningssyfte kommunvis  
 Table 3. (cont.) Buildings by intended use and municipality

Alue Område Area	Raken- nuksia yhteensä Bygg- nader totalt Buildings total	Asuinrakennukset Bostadsbyggnader Residential buildings			Muut rakennukset - Övriga byggnader - Other buildings									
		Erilliset pientalot Fri- stående småhus De- tached houses	Rivi- ja kejtatalot Rad- och kedjehus Attached houses	Asuinker- rostalot Fler- vånings- bostads- hus Blocks of flats	Liikera- kennuk- set Affärs- bygg- nader Com- mercial buildings	Toimisto- raken- nuks Kontors- bygg- nader Office buildings	Liikenteen rakenn. Trafik- bygg. Transport and commu- nications buildings	Hoito- alan rakenn. Vård- bygg. Buildings for insti- tutional care	Kokoon- tumis rakenn. Byggn. för sam- lings- lokaler Assembly buildings	Opetus- raken- nuks Under- visnings- bygg. Educa- tional buildings	Teolli- suus raken- nuks Industri- bygg- nader Industrial buildings	Varasto- raken- nuks Lager- bygg- nader Ware- houses	Muut raken- nuks Övriga bygg- nader Other buildings	
Kruunupyö - Kronoby . . . . .	2 882	2 230	34	14	43	21	336	13	43	19	82	31	16	
Laihia - Laihela . . . . .	2 782	2 254	116	28	42	23	179	7	28	13	62	23	7	
Luoto - Larsmo . . . . .	1 297	1 103	26	7	26	7	23	10	24	10	37	4	20	
Maalahti - Malax . . . . .	2 574	2 125	66	9	52	22	87	18	44	15	99	13	24	
Maksamaa - Maxmo . . . . .	532	439	11	1	15	1	24	5	14	3	10	4	5	
Mustasaari - Korsholm . . . . .	6 711	5 308	208	33	102	18	617	26	86	33	183	37	60	
Närpiö - Närpes . . . . .	4 587	3 636	64	36	141	31	309	21	78	16	162	45	48	
Oravainen - Oravais . . . . .	985	789	11	13	20	13	46	5	27	7	27	14	13	
Pedersören kunta Pedersöre . . . . .	4 138	3 141	54	18	55	32	512	21	59	28	157	20	41	
Pietarsaari Jakobstad . . . . .	5 344	3 945	213	239	109	49	382	39	76	38	188	42	24	
Uusikaarlepyy Nykärlaby . . . . .	3 090	2 386	64	42	51	26	257	14	45	22	107	30	46	
Vaasa - Vasa . . . . .	10 258	6 542	485	1 354	297	124	599	69	132	77	351	143	85	
Vähäkylä - Lillkyro . . . . .	1 991	1 633	51	16	42	16	106	7	15	11	60	22	12	
Vöyri - Vörå . . . . .	1 610	1 254	42	13	42	9	153	8	15	14	47	6	7	
<b>Keski-Pohjanmaa Mellersta Österbotten</b>														
<b>Central Ostrobothnia . . . . .</b>	<b>22 846</b>	<b>18 410</b>	<b>889</b>	<b>429</b>	<b>586</b>	<b>172</b>	<b>695</b>	<b>120</b>	<b>249</b>	<b>158</b>	<b>750</b>	<b>197</b>	<b>191</b>	
Halsua . . . . .	657	518	22	.	29	4	19	5	22	7	23	5	3	
Himanka . . . . .	1 261	1 010	51	.	67	12	28	5	12	7	47	8	14	
Kannus . . . . .	2 184	1 736	119	26	61	24	50	11	24	21	71	22	19	
Kaustinen - Kaustby . . . . .	1 675	1 351	79	4	38	10	59	9	18	14	74	13	6	
Kokkola - Karleby . . . . .	9 461	7 486	346	379	210	70	295	55	81	47	319	104	69	
Kälviä - Kelviä . . . . .	1 586	1 353	51	7	31	9	41	5	18	11	36	15	9	
Lestijärvi . . . . .	422	328	17	.	21	2	16	3	10	2	15	2	6	
Lohtaja - Lochteå . . . . .	1 097	933	31	2	24	5	31	7	9	6	29	5	15	
Perho . . . . .	1 142	931	42	1	24	8	44	5	12	13	44	5	13	
Toholampi . . . . .	1 415	1 162	65	5	32	5	38	7	17	14	46	8	16	
Ullava . . . . .	412	342	17	.	13	4	15	3	7	1	8	.	2	
Veteli - Vetil . . . . .	1 534	1 260	49	5	36	19	59	5	19	15	38	10	19	
<b>Pohjois-Pohjanmaa Norra Österbotten</b>														
<b>North Ostrobothnia . . . . .</b>	<b>106 956</b>	<b>83 705</b>	<b>5 845</b>	<b>2 651</b>	<b>3 417</b>	<b>846</b>	<b>3 937</b>	<b>545</b>	<b>1 039</b>	<b>812</b>	<b>2 678</b>	<b>728</b>	<b>753</b>	
Alavieska . . . . .	1 132	957	50	3	8	7	34	7	10	9	28	7	12	
Haapajärvi . . . . .	2 795	2 312	98	49	71	22	50	12	25	22	92	18	24	
Haapavesi . . . . .	3 048	2 289	154	26	91	13	262	16	30	37	92	21	17	
Hailuoto - Karleby . . . . .	568	435	11	.	35	4	28	4	25	5	12	2	7	
Haukipudas . . . . .	5 237	4 388	268	46	73	20	162	11	36	36	143	32	22	
Ii . . . . .	2 630	2 135	102	3	72	16	156	8	24	17	66	14	17	
Kalajokki . . . . .	3 751	2 939	102	25	284	32	68	16	45	30	121	44	45	
Kempele . . . . .	3 553	2 896	258	49	46	14	104	10	30	17	101	13	15	
Kestilä . . . . .	783	643	30	5	19	7	33	6	8	10	17	1	4	
Kiiminki . . . . .	3 379	2 758	225	15	22	12	213	10	22	11	61	12	18	
Kuivaniemi . . . . .	1 008	796	43	.	53	9	23	9	14	10	37	4	10	
Kuusamo . . . . .	6 487	4 746	291	146	686	43	229	16	58	50	157	20	45	
Kärsämäki . . . . .	1 215	1 003	77	4	25	9	28	6	8	8	33	5	9	

Taulukko 3. (jatk.)  
Tabell 3. (forts.)  
Table 3. (cont.)

Rakennukset käyttötarkoituksen mukaan kunnittain 31.12.2003  
Byggnader efter användningssyfte kommunvis  
Buildings by intended use and municipality

Alue Område Area	Raken- nuksia yhteensä Bygg- nader totalt Buildings total	Asuinrakennukset Bostadsbyggnader Residential buildings			Muut rakennukset - Övriga byggnader - Other buildings								
		Erilliset pientalot Fri- stående småhus De- tached houses	Rivi- ja ketjutalot Rad- och kedjehus Attached houses	Asuinker- rostalot Fler- vånings- bostads- hus Blocks of flats	Liikera- kennuk- set Affärs- bygg- nader Com- mercial buildings	Toimisto- raken- nukset Kontors- bygg- nader Office buildings	Liikenteen rakenn. Trafik- bygg. Transport and commu- nications buildings	Hoito- alan rakenn. Vård- bygg. Buildings for insti- tutional care	Kokoon- tumis- rakenn. Byggn. för sam- lings- lokaler Assembly buildings	Opetus- raken- nukset Under- visnings- bygg. Educa- tional buildings	Teolli- suus raken- nukset Industri- bygg- nader Industrial buildings	Varasto- raken- nukset Lager- bygg- nader Ware- houses	Muut raken- nukset Övriga bygg- nader Other buildings
Liminka - Linningo . . .	2 236	1 770	89	6	51	11	205	11	20	22	32	8	11
Lumijoki . . . . .	662	553	32	.	8	6	23	4	10	3	16	.	7
Merijärvi . . . . .	524	441	16	.	4	4	30	2	8	7	9	2	1
Muhos . . . . .	2 796	2 289	171	32	63	12	69	21	26	28	46	23	16
Nivala . . . . .	3 749	3 202	193	23	53	10	43	15	33	38	104	10	25
Oulainen . . . . .	2 695	2 154	162	41	51	18	110	18	28	17	60	18	18
Oulu -Uleåborg . . . . .	19 158	13 421	1 743	1 754	367	271	470	145	129	141	423	199	95
Oulunsalo . . . . .	2 361	1 886	192	25	21	12	130	8	22	5	34	5	21
Piippola . . . . .	576	456	33	.	14	5	16	4	12	7	17	4	8
Pudasjärvi . . . . .	4 332	3 297	170	35	391	19	183	10	41	40	92	29	25
Pulkki . . . . .	785	620	37	2	17	9	50	5	11	6	20	4	4
Pyhäjoki . . . . .	1 444	1 225	52	3	31	8	33	11	18	6	27	10	20
Pyhäjärvi . . . . .	2 612	2 110	121	42	94	17	68	14	29	21	65	14	17
Pyhäntä . . . . .	698	531	39	.	17	9	21	3	7	4	47	13	7
Raahe - Brahestad . . . . .	7 215	5 524	298	183	208	83	364	32	59	49	273	71	71
Rantsila . . . . .	948	776	36	.	23	8	34	8	16	8	20	8	11
Reisjärvi . . . . .	1 174	981	63	1	26	10	20	6	11	13	28	8	7
Ruukki . . . . .	1 854	1 518	85	7	32	21	38	11	29	16	57	18	22
Sievi . . . . .	1 932	1 490	106	6	54	8	133	13	24	15	59	11	13
Siikajoki . . . . .	588	496	16	.	15	5	16	2	14	4	12	1	7
Taivalkoski . . . . .	1 896	1 493	51	23	129	16	67	6	11	21	55	14	10
Tyrnävä . . . . .	1 878	1 605	80	1	27	8	59	14	16	13	27	6	22
Utajärvi . . . . .	1 479	1 190	62	10	63	8	62	9	23	8	26	7	11
Vihanti . . . . .	1 449	1 154	66	7	23	13	81	9	31	6	41	9	9
Yli-Ii . . . . .	954	806	27	.	29	8	32	6	15	11	13	2	5
Ylikiminki . . . . .	1 368	1 109	34	1	26	7	97	7	27	11	34	4	11
Ylivieska . . . . .	4 007	3 311	162	78	95	32	93	20	34	30	81	37	34
<b>Kainuu - Kajanaland . . . . .</b>	<b>29 473</b>	<b>22 772</b>	<b>1 520</b>	<b>722</b>	<b>1 444</b>	<b>199</b>	<b>964</b>	<b>145</b>	<b>327</b>	<b>263</b>	<b>651</b>	<b>205</b>	<b>261</b>
Hyrnsalmi . . . . .	1 524	1 143	67	13	159	11	31	7	14	16	38	13	12
Kajaani - Kajana . . . . .	8 225	6 008	565	484	218	53	452	56	71	64	150	65	39
Kuhmo . . . . .	4 056	3 244	167	59	148	34	112	12	74	44	78	32	52
Paltamo . . . . .	1 890	1 498	109	8	42	13	71	8	17	23	72	14	15
Puolanka . . . . .	1 727	1 337	91	9	111	7	64	8	20	9	34	12	25
Ristijärvi . . . . .	835	667	33	3	35	10	37	5	15	9	15	3	3
Sotkamo . . . . .	4 363	3 380	170	75	408	25	37	14	48	32	117	33	24
Suomussalmi . . . . .	4 022	3 319	179	43	177	26	64	19	33	39	62	15	46
Vaala . . . . .	1 826	1 408	92	10	117	12	66	10	13	17	43	11	27
Vuolijoki . . . . .	1 005	768	47	18	29	8	30	6	22	10	42	7	18
<b>Lappi - Lappland - Lapland</b>	<b>68 875</b>	<b>52 235</b>	<b>2 669</b>	<b>1 558</b>	<b>5 086</b>	<b>554</b>	<b>2 919</b>	<b>273</b>	<b>633</b>	<b>577</b>	<b>1 459</b>	<b>401</b>	<b>511</b>
Enontekiö . . . . .	1 435	915	34	2	355	8	45	4	11	13	20	6	22
Inari - Enare . . . . .	3 738	2 502	160	19	668	41	103	10	50	34	74	17	60
Kemi . . . . .	6 124	4 381	319	374	144	61	371	27	68	28	255	65	31
Kemijärvi . . . . .	3 722	2 960	135	95	194	27	103	13	25	33	99	20	18
Keminmaa . . . . .	3 195	2 583	143	36	82	27	153	7	20	19	83	27	15
Kittilä . . . . .	3 122	2 269	72	28	467	29	101	11	38	28	36	6	37
Kolari . . . . .	2 527	1 709	51	12	540	23	73	10	30	23	43	3	10

Taulukko 3. (jatk.)  
 Tabell 3. (forts.)  
 Table 3. (cont.)

Rakennukset käyttötarkoituksen mukaan kunnittain 31.12.2003  
 Byggnader efter användningssyfte kommunvis  
 Buildings by intended use and municipality

Alue Område Area	Raken- nuksia yhteensä Bygg- nader totalt Buildings total	Asuinrakennukset Bostadsbyggnader Residential buildings			Muut rakennukset - Övriga byggnader - Other buildings									
		Erilliset pientalot Fri- stående småhus De- tached houses	Rivi- ja ketjutalot Rad- och kedjehus Attached houses	Asuinker- rostalot Fler- vånings- bostads- hus Blocks of flats	Liikera- kennuk- set Affärs- bygg- nader Com- mercial buildings	Toimisto- raken- nukset Kontors- bygg- nader Office buildings	Liikenteen rakenn. Trafik- byggn. Transport and commu- nications buildings	Hoito- alan rakenn. Vård- byggn. Buildings for insti- tutional care	Kokoon- tumis- rakenn. Byggn. för sam- lings- lokaler Assembly buildings	Opetus- raken- nukset Under- visnings- byggn. Educa- tional buildings	Teolli- suus raken- nukset Industri- bygg- nader Industrial buildings	Varasto- raken- nukset Lager- bygg- nader Ware- houses	Muut raken- nukset Övriga bygg- nader Other buildings	
Muonio . . . . .	1 497	1 043	22	5	266	9	71	6	18	12	24	8	13	
Pelkosenniemi . . . . .	725	509	24	2	130	5	16	5	8	7	13	1	5	
Pello . . . . .	2 344	1 948	33	15	104	20	92	7	21	19	47	18	20	
Posio . . . . .	2 012	1 618	65	8	123	13	62	11	18	26	34	17	17	
Ranua . . . . .	1 959	1 548	96	10	91	15	76	3	14	23	62	9	12	
Rovaniemen mlk														
Rovaniemi lk . . . . .	8 579	7 039	351	50	398	22	333	39	47	73	133	35	59	
Rovaniemi . . . . .	5 914	4 137	411	642	207	93	102	37	41	32	100	64	48	
Salla . . . . .	2 360	1 847	69	18	206	13	71	9	30	25	46	3	23	
Savuokoski . . . . .	772	612	19	1	66	9	25	6	6	9	16	1	2	
Simo . . . . .	1 631	1 433	45	3	40	8	32	4	11	15	26	5	9	
Sodankylä . . . . .	4 003	3 029	249	44	362	32	91	11	43	37	62	11	32	
Tevola . . . . .	1 870	1 545	54	5	47	12	90	6	21	26	39	11	14	
Tornio-Torneå . . . . .	7 632	5 846	215	175	186	59	731	34	64	51	186	52	33	
Utsjoki . . . . .	1 002	587	32	2	262	10	37	1	17	15	18	7	14	
Ylitornio - Övertorneå . . . . .	2 712	2 175	70	12	148	18	141	12	32	29	43	15	17	
<b>Ahvenanmaa</b>														
Åland . . . . .	11 250	8 188	177	337	1 096	110	580	59	127	59	296	63	158	
Brändö . . . . .	345	233	9	.	50	3	21	3	7	3	10	2	4	
Eckerö . . . . .	717	390	4	3	253	2	34	1	8	1	9	3	9	
Finström . . . . .	1 192	880	20	11	98	5	94	11	17	9	30	3	14	
Föglö . . . . .	363	267	5	.	49	6	10	3	4	2	13	1	3	
Geta . . . . .	286	203	5	.	56	1	11	1	2	1	4	.	2	
Hammarland . . . . .	735	544	12	3	67	3	51	3	9	2	28	2	11	
Jomala . . . . .	1 537	1 245	9	14	66	11	63	4	16	10	38	16	45	
Kumlinge . . . . .	283	191	5	2	48	3	13	.	5	2	5	.	9	
Kökar . . . . .	197	149	2	1	26	1	6	1	2	1	3	.	5	
Lemland . . . . .	790	638	4	1	65	3	55	3	4	3	8	2	4	
Lumparland . . . . .	245	167	5	.	46	2	15	1	2	.	3	.	4	
Maarianhamina														
Mariehamn . . . . .	2 751	1 917	68	297	86	58	115	21	30	17	102	29	11	
Saltvik . . . . .	874	702	13	2	65	5	34	3	6	3	19	5	17	
Sottunga . . . . .	95	58	3	.	22	.	6	.	1	1	3	.	1	
Sund . . . . .	568	432	8	2	52	6	22	2	9	3	15	.	17	
Vårdö . . . . .	272	172	5	1	47	1	30	2	5	1	6	.	2	

Taulukko 4.  
Tabell 4.  
Table 4.

Asunnot talotyyppin, huoneistotyyppin, keskipinta-alan ja käytössäolutilanteen mukaan 31.12.2003  
Bostäder efter hustyp, lägenhetstyp, genomsnittliga golvyta och användning  
Dwellings by type of building, type of dwelling, average floor area and occupancy status

Alue, talotyyppi, huoneistotyyppi Område, hustyp, lägenhetstyp Area, type of building, type of dwelling	Asuntoja yhteensä Bostäder totalt Dwellings total	Pinta-ala/ asunto Golvyta/ bostad Area/ dwelling (m <sup>2</sup> )	Vakinaisesti asutut asunnot Stadigvarande bebodda bostäder Permanently occupied dwellings			Ei vakinaisessa asuinkäytössä Inte i stadigvarande bostadsbruk Not permanently occupied dwellings	
			Yhteensä Totalt Total	Henkilöitä Personer Persons	Pinta-ala/ asunto Golvyta/ bostad Area/dwelling (m <sup>2</sup> )	Yhteensä Totalt Total	Pinta-ala/ asunto Golvyta/ bostad Area/dwelling (m <sup>2</sup> )
<b>Koko maa - Hela landet</b> <b>Whole country</b> . . . . .	2 603 909	77,3	2 378 079	5 118 759	79,0	225 830	59,2
1 huone + keittokomero rum + kokvrå room + kitchenette . . . . .	258 452	30,7	212 946	239 200	31,0	45 506	29,1
1 huone + keittiö rum + kök room + kitchen . . . . .	136 225	39,5	110 620	155 104	39,8	25 605	38,1
2 huonetta + keittokomero rum + kokvrå rooms + kitchenette . . . . .	235 870	46,1	211 775	287 478	46,1	24 095	45,2
2 huonetta + keittiö rum + kök rooms + kitchen . . . . .	561 054	58,4	502 783	834 420	58,5	58 271	57,5
3 huonetta + keittiö/keittokomero rum + kök/kokvrå rooms + kitchen/kitchenette . . .	583 240	79,1	543 736	1 254 765	79,2	39 504	76,7
4 huonetta + keittiö/keittokomero rum + kök/kokvrå rooms + kitchen/kitchenette . . .	470 616	105,4	452 326	1 274 395	105,6	18 290	101,7
5 huonetta + keittiö/keittokomero rum + kök/kokvrå rooms + kitchen/kitchenette . . .	230 180	129,6	223 417	700 321	129,6	6 763	130,0
6 huonetta + keittiö/keittokomero rum + kök/kokvrå rooms + kitchen/kitchenette . . .	65 727	158,5	63 545	212 904	158,2	2 182	165,0
7+ huonetta + keittiö/keittokomero rum + kök/kokvrå rooms + kitchen/kitchenette . . .	30 062	204,5	28 620	105 849	203,4	1 442	226,6
Muu/tuntematon - Övrig/okänd Other/unknown . . . . .	32 483	45,3	28 311	54 323	49,5	4 172	35,5
<b>Erilliset pientalot</b> <b>Fristående småhus</b> <b>Detached houses</b> . . . . .	1 040 955	104,1	965 522	2 604 078	106,3	75 433	76,1
1 huone + keittokomero rum + kokvrå room + kitchenette . . . . .	9 062	31,5	6 602	10 095	32,8	2 460	27,9
1 huone + keittiö rum + kök room + kitchen . . . . .	47 339	41,6	35 139	62 310	42,5	12 200	38,9
2 huonetta + keittokomero rum + kokvrå rooms + kitchenette . . . . .	12 545	51,5	10 142	18 104	52,5	2 403	47,7
2 huonetta + keittiö rum + kök rooms + kitchen . . . . .	127 051	63,0	106 350	219 950	63,7	20 701	59,6
3 huonetta + keittiö/keittokomero rum + kök/kokvrå rooms + kitchen/kitchenette . . .	206 055	87,1	190 328	451 988	87,6	15 727	81,1
4 huonetta + keittiö/keittokomero rum + kök/kokvrå rooms + kitchen/kitchenette . . .	334 977	109,5	322 522	899 320	109,7	12 455	104,1
5 huonetta + keittiö/keittokomero rum + kök/kokvrå rooms + kitchen/kitchenette . . .	199 635	131,0	194 384	613 100	131,0	5 251	131,3
6 huonetta + keittiö/keittokomero rum + kök/kokvrå rooms + kitchen/kitchenette . . .	59 704	159,0	57 950	196 933	158,9	1 754	164,8



Taulukko 4. (jatk.) Asunnot talotyypin, huoneistotyypin, keskipinta-alan ja käytössäolotilanteen mukaan 31.12.2003  
 Tabell 4. (forts.) Bostäder efter hustyp, lägenhetstyp, genomsnittliga golvyta och användning  
 Table 4. (cont.) Dwellings by type of building, type of dwelling, average floor area and occupancy status

Alue, talotyyppi, huoneistotyyppi Område, hustyp, lägenhetstyp Area, type of building, type of dwelling	Asuntoja yhteensä Bostäder totalt Dwellings total	Pinta-ala/ asunto Golvyta/ bostad Area/ dwelling (m <sup>2</sup> )	Vakinaisesti asutut asunnot Stadigvarande bebodda bostäder Permanently occupied dwellings			Ei vakinaisessa asuinkäytössä Inte i stadigvarande bostadsbruk Not permanently occupied dwellings	
			Yhteensä Totalt Total	Henkilöitä Personer Persons	Pinta-ala/ asunto Golvyta/ bostad Area/dwelling (m <sup>2</sup> )	Yhteensä Totalt Total	Pinta-ala/ asunto Golvyta/ bostad Area/dwelling (m <sup>2</sup> )
7+ huonetta + keittiö/keittokomero rum + kök /kokvrå rooms + kitchen/kitchenette . . .	27 912	203,2	26 821	100 158	202,7	1 091	217,6
Muu/tuntematon - Övrig/okänd Other/unknown . . . . .	16 675	51,2	15 284	32 120	57,2	1 391	36,5
<b>Rivi- ja ketjutalot Rad- och kedjehus Attached houses . . . . .</b>	<b>353 226</b>	<b>70,3</b>	<b>327 729</b>	<b>688 407</b>	<b>71,4</b>	<b>25 497</b>	<b>56,3</b>
1 huone + keittokomero rum + kokvrå room + kitchenette . . . . .	34 616	32,6	28 707	32 129	32,8	5 909	31,3
1 huone + keittiö rum + kök room + kitchen . . . . .	13 799	39,2	11 598	14 546	39,4	2 201	38,1
2 huonetta + keittokomero rum + kokvrå rooms + kitchenette . . . . .	30 787	47,0	27 937	37 451	47,1	2 850	46,2
2 huonetta + keittiö rum + kök rooms + kitchen . . . . .	89 252	58,9	81 787	131 022	59,0	7 465	58,0
3 huonetta + keittiö/keittokomero rum + kök/kokvrå rooms + kitchen/kitchenette . . .	106 990	78,1	102 236	247 650	78,2	4 754	76,1
4 huonetta + keittiö/keittokomero rum + kök/kokvrå rooms + kitchen/kitchenette . . .	56 888	98,2	55 450	166 539	98,2	1 438	99,2
5 huonetta + keittiö/keittokomero rum + kök/kokvrå rooms + kitchen/kitchenette . . .	15 137	121,1	14 680	45 766	121,0	457	124,5
6 huonetta + keittiö/keittokomero rum + kök/kokvrå rooms + kitchen/kitchenette . . .	2 695	152,0	2 574	7 550	151,7	121	157,0
7+ huonetta + keittiö/keittokomero rum + kök/kokvrå rooms + kitchen/kitchenette . . .	678	190,6	620	1 858	190,1	58	195,9
Muu/tuntematon - Övrig/okänd Other/unknown . . . . .	2 384	39,7	2 140	3 896	42,3	244	32,0
<b>Asuinkerrostalot Flervånings bostadshus Blocks of flats . . . . .</b>	<b>1 148 158</b>	<b>56,2</b>	<b>1 034 324</b>	<b>1 733 741</b>	<b>56,9</b>	<b>113 834</b>	<b>49,7</b>
1 huone + keittokomero rum + kokvrå room + kitchenette . . . . .	202 555	30,5	169 116	187 107	30,7	33 439	29,1
1 huone + keittiö rum + kök room + kitchen . . . . .	68 086	38,2	57 912	70 150	38,4	10 174	37,1
2 huonetta + keittokomero rum + kokvrå rooms + kitchenette . . . . .	184 938	45,6	167 802	223 155	45,6	17 136	45,0
2 huonetta + keittiö rum + kök rooms + kitchen . . . . .	332 938	56,5	304 328	465 047	56,5	28 610	56,0
3 huonetta + keittiö/keittokomero rum + kök/kokvrå rooms + kitchen/kitchenette . . .	260 211	73,2	242 411	535 109	73,2	17 800	73,3
4 huonetta + keittiö/keittokomero rum + kök/kokvrå rooms + kitchen/kitchenette . . .	74 552	92,5	70 506	198 110	92,3	4 046	95,5

Taulukko 4. (jatk.) Asunnot talotyypin, huoneistotyypin, keskipinta-alan ja käytössäolotilanteen mukaan 31.12.2003  
 Tabell 4. (forts.) Bostäder efter hustyp, lägenhetstyp, genomsnittliga golvyta och användning  
 Table 4. (cont.) Dwellings by type of building, type of dwelling, average floor area and occupancy status

Alue, talotyyppi, huoneistotyyppi Område, hustyp, lägenhetstyp Area, type of building, type of dwelling	Asuntoja yhteensä Bostäder totalt Dwellings total	Pinta-ala/ asunto Golvyta/ bostad Area/ dwelling (m <sup>2</sup> )	Vakinaisesti asutut asunnot Stadigvarande bebodda bostäder Permanently occupied dwellings			Ei vakinaisessa asuinkäytössä Inte i stadigvarande bostadsbruk Not permanently occupied dwellings		
			Yhteensä Totalt Total	Henkilöitä Personer Persons	Pinta-ala/ asunto Golvyta/ bostad Area/dwelling (m <sup>2</sup> )	Yhteensä Totalt Total	Pinta-ala/ asunto Golvyta/ bostad Area/dwelling (m <sup>2</sup> )	
5 huonetta + keittiö/keittokomero rum + kök/kokvrå rooms + kitchen/kitchenette . . .	13 612	116,7	12 687	36 444	116,1	925	124,5	
6 huonetta + keittiö/keittokomero rum + kök/kokvrå rooms + kitchen/kitchenette . . .	2 637	151,0	2 408	6 488	149,2	229	169,9	
7+ huonetta + keittiö/keittokomero rum + kök/kokvrå rooms + kitchen/kitchenette . . .	816	220,1	665	2 025	214,9	151	243,8	
Muu/tuntematon - Övrig/okänd Other/unknown . . . . .	7 813	38,7	6 489	10 106	40,4	1 324	35,1	
<b>Muut rakennukset Övriga byggnader Other buildings . . . . .</b>	<b>61 570</b>	<b>59,7</b>	<b>50 504</b>	<b>92 533</b>	<b>62,1</b>	<b>11 066</b>	<b>48,7</b>	
1 huone + keittokomero rum + kokvrå room + kitchenette . . . . .	12 219	28,4	8 521	9 869	29,3	3 698	26,3	
1 huone + keittiö rum + kök room + kitchen . . . . .	7 001	38,4	5 971	8 098	38,6	1 030	37,4	
2 huonetta + keittokomero rum + kokvrå rooms + kitchenette . . . . .	7 600	45,1	5 894	8 768	45,8	1 706	42,5	
2 huonetta + keittiö rum + kök rooms + kitchen . . . . .	11 813	56,7	10 318	18 401	56,9	1 495	55,3	
3 huonetta + keittiö/keittokomero rum + kök/kokvrå rooms + kitchen/kitchenette . . .	9 984	77,0	8 761	20 018	77,7	1 223	72,3	
4 huonetta + keittiö/keittokomero rum + kök/kokvrå rooms + kitchen/kitchenette . . .	4 199	104,8	3 848	10 426	105,4	351	98,7	
5 huonetta + keittiö/keittokomero rum + kök/kokvrå rooms + kitchen/kitchenette . . .	1 796	134,6	1 666	5 011	134,8	130	132,3	
6 huonetta + keittiö/keittokomero rum + kök/kokvrå rooms + kitchen/kitchenette . . .	691	163,0	613	1 933	162,6	78	166,4	
7+ huonetta + keittiö/keittokomero rum + kök/kokvrå rooms + kitchen/kitchenette . . .	656	256,0	514	1 808	246,2	142	292,5	
Muu/tuntematon - Övrig/okänd Other/unknown . . . . .	5 611	44,1	4 398	8 201	48,4	1 213	34,8	

**Taulukko 5. Asunnot ja niissä asuvat henkilöt hallintaperusteen ja varusteiden mukaan 31.12.2003**  
**Tabell 5. Bostäder och personer i dessa efter upplåtelseform och utrustning**  
**Table 5. Dwellings and persons by tenure status and equipment**

Alue, hallintaperuste, varusteet Område, upplåtelseform, utrustning Area, tenure status, equipment	Asuntoja yhteensä Bostäder totalt Dwellings total	%	Henkilöitä - Personer - Persons							
			Yhteensä Totalt Total	Alle 16 vuotiaita Under 16 åriga Age under 16 years	16 - 64 vuotiaita 16 - 64 åriga Age 16 - 64 years	65+ vuotiaita 65+ åriga 65+ years	Yhteensä Totalt Total	Alle 16 vuotiaita Under 16 åriga Age under 16 years	16 - 64 vuotiaita 16 - 64 åriga Age 16 - 64 years	65+ vuotiaita 65+ åriga 65+ years

**Koko maa - Hela landet - Whole country**

**Kaikki asunnot - Alla bostäder**

<b>Dwellings total</b> .....	2 603 909	100,0	5 118 759	100,0	973 093	100,0	3 372 149	100,0	773 517	100,0
Viemäri - Avlopp - Sewer .....	2 570 096	98,7	5 072 657	99,1	967 340	99,4	3 343 252	99,1	762 065	98,5
Vesijohto - Vattenledning Running water .....	2 558 805	98,3	5 056 786	98,8	965 197	99,2	3 333 792	98,9	757 797	98,0
WC - Flush toilet .....	2 495 012	95,8	4 956 925	96,8	950 123	97,6	3 270 959	97,0	735 843	95,1
Keskus- tai sähkölämmitys Centralvärme - Central heating ..	2 407 642	92,5	4 774 092	93,3	918 299	94,4	3 159 312	93,7	696 481	90,0
Lämmin vesi - Varmvatten Hot water .....	2 505 613	96,2	4 971 531	97,1	951 967	97,8	3 282 154	97,3	737 410	95,3
Peseytymistilat - Tvättutrymmen Bathing facilities .....	2 577 994	99,0	5 082 088	99,3	967 947	99,5	3 348 597	99,3	765 544	99,0
Huoneistos sauna - Bastu i bostaden Sauna in dwelling .....	1 302 634	50,0	3 126 923	61,1	699 301	71,9	2 023 150	60,0	404 472	52,3

**Omistusasunnot yhteensä**

**Ägarbostäder totalt**

<b>Owner occupied dwellings total</b> .....	1 499 974	100,0	3 539 349	100,0	693 584	100,0	2 233 044	100,0	612 721	100,0
Viemäri - Avlopp - Sewer .....	1 479 132	98,6	3 500 834	98,9	688 793	99,3	2 209 789	99,0	602 252	98,3
Vesijohto - Vattenledning Running water .....	1 472 005	98,1	3 486 970	98,5	686 947	99,0	2 201 776	98,6	598 247	97,6
WC - Flush toilet .....	1 434 458	95,6	3 407 453	96,3	674 605	97,3	2 154 285	96,5	578 563	94,4
Keskus- tai sähkölämmitys Centralvärme - Central heating ..	1 364 217	90,9	3 240 754	91,6	646 024	93,1	2 053 330	92,0	541 400	88,4
Lämmin vesi - Varmvatten Hot water .....	1 437 385	95,8	3 413 944	96,5	675 443	97,4	2 159 224	96,7	579 277	94,5
Peseytymistilat - Tvättutrymmen Bathing facilities .....	1 484 400	99,0	3 509 640	99,2	689 391	99,4	2 214 663	99,2	605 586	98,8
Huoneistos sauna - Bastu i bostaden Sauna in dwelling .....	997 272	66,5	2 611 992	73,8	574 114	82,8	1 669 498	74,8	368 380	60,1

**Omistaa talon - Äger huset**

<b>Owns the house</b> .....	791 121	100,0	2 177 471	100,0	503 232	100,0	1 363 918	100,0	310 321	100,0
Viemäri - Avlopp - Sewer .....	772 037	97,6	2 141 889	98,4	498 673	99,1	1 342 523	98,4	300 693	96,9
Vesijohto - Vattenledning Running water .....	765 444	96,8	2 128 918	97,8	496 879	98,7	1 335 020	97,9	297 019	95,7
WC - Flush toilet .....	732 035	92,5	2 056 980	94,5	485 323	96,4	1 292 482	94,8	279 175	90,0
Keskus- tai sähkölämmitys Centralvärme - Central heating ..	668 233	84,5	1 904 314	87,5	458 567	91,1	1 200 383	88,0	245 364	79,1
Lämmin vesi - Varmvatten Hot water .....	733 713	92,7	2 061 299	94,7	485 977	96,6	1 295 836	95,0	279 486	90,1
Peseytymistilat - Tvättutrymmen Bathing facilities .....	776 978	98,2	2 150 212	98,7	499 261	99,2	1 347 107	98,8	303 844	97,9
Huoneistos sauna - Bastu i bostaden Sauna in dwelling .....	640 588	81,0	1 831 534	84,1	440 560	87,5	1 155 137	84,7	235 837	76,0

**Omistaa asunnon osakkeet**

**Äger bostadsaktierna**

<b>Owns shares in housing corporation</b> ..	708 853	100,0	1 361 878	100,0	190 352	100,0	869 126	100,0	302 400	100,0
Viemäri - Avlopp - Sewer .....	707 095	99,8	1 358 945	99,8	190 120	99,9	867 266	99,8	301 559	99,7
Vesijohto - Vattenledning Running water .....	706 561	99,7	1 358 052	99,7	190 068	99,9	866 756	99,7	301 228	99,6
WC - Flush toilet .....	702 423	99,1	1 350 473	99,2	189 282	99,4	861 803	99,2	299 388	99,0
Keskus- tai sähkölämmitys Centralvärme - Central heating ..	695 984	98,2	1 336 440	98,1	187 457	98,5	852 947	98,1	296 036	97,9
Lämmin vesi - Varmvatten Hot water .....	703 672	99,3	1 352 645	99,3	189 466	99,5	863 388	99,3	299 791	99,1

**Taulukko 5. (jatk.) Asunnot ja niissä asuvat henkilöt hallintaperusteen ja varusteiden mukaan 31.12.2003**  
**Tabell 5. (forts.) Bostäder och personer i dessa efter upplåtelseform och utrustning**  
**Table 5. (cont.) Dwellings and persons by tenure status and equipment**

Alue, hallintaperuste, varusteet Område, upplåtelseform, utrustning Area, tenure status, equipment	Asuntoja yhteensä Bostäder totalt Dwellings total		Henkilöitä - Personer - Persons							
		%	Yhteensä Totalt Total	%	Alle 16 vuotiaita Under 16 åriga Age under 16 years	%	16 - 64 vuotiaita 16 - 64 åriga Age 16 - 64 years	%	65+ vuotiaita 65+ åriga 65+ years	%
Peseymistilat - Tvättutrymmen Bathing facilities . . . . .	707 422	99,8	1 359 428	99,8	190 130	99,9	867 556	99,8	301 742	99,8
Huoneistosauna - Bastu i bostaden Sauna in dwelling . . . . .	356 684	50,3	780 458	57,3	133 554	70,2	514 361	59,2	132 543	43,8
<b>Vuokra-asunnot yhteensä</b>										
<b>Hyresbostäder totalt</b>										
<b>Rented dwellings total. . . . .</b>	832 495	100,0	1 406 511	100,0	244 194	100,0	1 022 639	100,0	139 678	100,0
Viemäri - Avlopp - Sewer . . . . .	830 129	99,7	1 402 544	99,7	243 642	99,8	1 019 590	99,7	139 312	99,7
Vesijohto - Vattenledning Running water . . . . .	829 439	99,6	1 401 316	99,6	243 448	99,7	1 018 681	99,6	139 187	99,6
WC - Flush toilet . . . . .	819 908	98,5	1 386 438	98,6	241 468	98,9	1 007 081	98,5	137 889	98,7
Keskus- tai sähkölämmitys Centralvärme - Central heating . . . . .	813 724	97,7	1 373 683	97,7	238 754	97,8	998 226	97,6	136 703	97,9
Lämmin vesi - Varmvatten Hot water . . . . .	823 966	99,0	1 392 199	99,0	242 141	99,2	1 011 687	98,9	138 371	99,1
Peseymistilat - Tvättutrymmen Bathing facilities . . . . .	830 254	99,7	1 402 735	99,7	243 641	99,8	1 019 764	99,7	139 330	99,8
Huoneistosauna - Bastu i bostaden Sauna in dwelling . . . . .	188 969	22,7	394 260	28,0	95 928	39,3	273 893	26,8	24 439	17,5
<b>Aravavuokra-asunnot</b>										
<b>Aravahyresbostad</b>										
<b>Government-subsidized social rental housing . . . . .</b>	382 974	100,0	631 330	100,0	124 766	100,0	430 282	100,0	76 282	100,0
Viemäri - Avlopp - Sewer . . . . .	382 942	100,0	631 330	100,0	124 766	100,0	430 282	100,0	76 282	100,0
Vesijohto - Vattenledning Running water . . . . .	382 907	100,0	631 296	100,0	124 765	100,0	430 250	100,0	76 281	100,0
WC - Flush toilet . . . . .	381 811	99,7	630 370	99,8	124 653	99,9	429 568	99,8	76 149	99,8
Keskus- tai sähkölämmitys Centralvärme - Central heating . . . . .	379 715	99,1	626 788	99,3	124 156	99,5	427 060	99,3	75 572	99,1
Lämmin vesi - Varmvatten Hot water . . . . .	382 605	99,9	630 929	99,9	124 731	100,0	430 027	99,9	76 171	99,9
Peseymistilat - Tvättutrymmen Bathing facilities . . . . .	382 900	100,0	631 321	100,0	124 764	100,0	430 276	100,0	76 281	100,0
Huoneistosauna - Bastu i bostaden Sauna in dwelling . . . . .	59 046	15,4	121 075	19,2	33 704	27,0	80 463	18,7	6 908	9,1
<b>Korkotukivuokra-asunnot</b>										
<b>Hyresbostäder med räntestöd</b>										
<b>Rental dwellings with government interest subsidy . . . . .</b>	46 241	100,0	88 826	100,0	21 355	100,0	62 312	100,0	5 159	100,0
Viemäri - Avlopp - Sewer . . . . .	46 240	100,0	88 826	100,0	21 355	100,0	62 312	100,0	5 159	100,0
Vesijohto - Vattenledning Running water . . . . .	46 228	100,0	88 817	100,0	21 355	100,0	62 303	100,0	5 159	100,0
WC - Flush toilet . . . . .	46 135	99,8	88 717	99,9	21 346	100,0	62 239	99,9	5 132	99,5
Keskus- tai sähkölämmitys Centralvärme - Central heating . . . . .	45 918	99,3	88 246	99,3	21 258	99,5	61 877	99,3	5 111	99,1
Lämmin vesi - Varmvatten Hot water . . . . .	46 190	99,9	88 772	99,9	21 352	100,0	62 262	99,9	5 158	100,0
Peseymistilat - Tvättutrymmen Bathing facilities . . . . .	46 240	100,0	88 826	100,0	21 355	100,0	62 312	100,0	5 159	100,0
Huoneistosauna - Bastu i bostaden Sauna in dwelling . . . . .	33 377	72,2	68 982	77,7	17 906	83,8	48 276	77,5	2 800	54,3
<b>Muu vuokra-asunto</b>										
<b>Annan hyresbostad</b>										
<b>Other rented dwelling . . . . .</b>	403 280	100,0	686 355	100,0	98 073	100,0	530 045	100,0	58 237	100,0
Viemäri - Avlopp - Sewer . . . . .	400 947	99,4	682 388	99,4	97 521	99,4	526 996	99,4	57 871	99,4
Vesijohto - Vattenledning Running water . . . . .	400 304	99,3	681 203	99,2	97 328	99,2	526 128	99,3	57 747	99,2
WC - Flush toilet . . . . .	391 962	97,2	667 351	97,2	95 469	97,3	515 274	97,2	56 608	97,2

Tautukko 5. (jatk.) Asunnot ja niissä asuvat henkilöt hallintaperusteen ja varusteiden mukaan 31.12.2003  
 Tabell 5. (forts.) Bostäder och personer i dessa efter upplåtelseform och utrustning  
 Table 5. (cont.) Dwellings and persons by tenure status and equipment

Alue, hallintaperuste, varusteet Område, upplåtelseform, utrustning Area, tenure status, equipment	Asuntoja yhteensä Bostäder totalt Dwellings total		Henkilöitä - Personer - Persons							
			Yhteensä Totalt Total		Alle 16 vuotiaita Under 16 åriga Age under 16 years		16 - 64 vuotiaita 16 - 64 åriga Age 16 - 64 years		65+ vuotiaita 65+ åriga 65+ years	
		%		%		%		%		%
Keskus- tai sähkölämmitys Centralvärme - Central heating . . .	388 091	96,2	658 649	96,0	93 340	95,2	509 289	96,1	56 020	96,2
Lämmin vesi - Varmvatten Hot water . . . . .	395 171	98,0	672 498	98,0	96 058	97,9	519 398	98,0	57 042	97,9
Peseytymistilat - Tvättutrymmen Bathing facilities . . . . .	401 114	99,5	682 588	99,5	97 522	99,4	527 176	99,5	57 890	99,4
Huoneistos sauna - Bastu i bostaden Sauna in dwelling . . . . .	96 546	23,9	204 203	29,8	44 318	45,2	145 154	27,4	14 731	25,3
<b>Asumisoikeusasunto</b>										
<b>Bostadsrättsbostad</b>										
Right of occupancy dwelling . . . . .	30 268	100,0	67 532	100,0	19 206	100,0	45 699	100,0	2 627	100,0
Viemäri - Avlopp - Sewer . . . . .	30 267	100,0	67 532	100,0	19 206	100,0	45 699	100,0	2 627	100,0
Vesijohto - Vattenledning Running water . . . . .	30 266	100,0	67 532	100,0	19 206	100,0	45 699	100,0	2 627	100,0
WC - Flush toilet . . . . .	30 215	99,8	67 432	99,9	19 179	99,9	45 631	99,9	2 622	99,8
Keskus- tai sähkölämmitys Centralvärme - Central heating . . .	30 251	99,9	67 497	99,9	19 196	99,9	45 674	99,9	2 627	100,0
Lämmin vesi - Varmvatten Hot water . . . . .	30 258	100,0	67 521	100,0	19 204	100,0	45 690	100,0	2 627	100,0
Peseytymistilat - Tvättutrymmen Bathing facilities . . . . .	30 267	100,0	67 532	100,0	19 206	100,0	45 699	100,0	2 627	100,0
Huoneistos sauna - Bastu i bostaden Sauna in dwelling . . . . .	28 415	93,9	64 441	95,4	18 625	97,0	43 457	95,1	2 359	89,8
<b>Muu hallintaperuste</b>										
<b>Annan upplåtelseform</b>										
Other tenure status . . . . .	241 172	100,0	105 367	100,0	16 109	100,0	70 767	100,0	18 491	100,0
Viemäri - Avlopp - Sewer . . . . .	230 568	95,6	101 747	96,6	15 699	97,5	68 174	96,3	17 874	96,7
Vesijohto - Vattenledning Running water . . . . .	227 095	94,2	100 968	95,8	15 596	96,8	67 636	95,6	17 736	95,9
WC - Flush toilet . . . . .	210 431	87,3	95 602	90,7	14 871	92,3	63 962	90,4	16 769	90,7
Keskus- tai sähkölämmitys Centralvärme - Central heating . . .	199 450	82,7	92 158	87,5	14 325	88,9	62 082	87,7	15 751	85,2
Lämmin vesi - Varmvatten Hot water . . . . .	214 004	88,7	97 867	92,9	15 179	94,2	65 553	92,6	17 135	92,7
Peseytymistilat - Tvättutrymmen Bathing facilities . . . . .	233 073	96,6	102 181	97,0	15 709	97,5	68 471	96,8	18 001	97,4
Huoneistos sauna - Bastu i bostaden Sauna in dwelling . . . . .	87 978	36,5	56 230	53,4	10 634	66,0	36 302	51,3	9 294	50,3

Taulukko 6.

Asunnot hallintaperusteiden, huonelukun ja rakennusvuoden mukaan 31.12.2003

Tabell 6.

Bostäder efter upplåtelseform, rumsantal och byggnadsår

Table 6.

Dwellings by tenure status, number of rooms and year of construction

Alue, hallintaperuste, huonelukku Område, upplåtelseform, rumsantal Area, tenure status, number of rooms	Asuntoja yhteensä Bostäder totalt Dwellings total	Rakennusvuosi - Byggnadsår - Year of construction								Tunt. Okänd Un- known	Henkilöitä yhteensä Personer totalt Persons total	Alle 16 v. Under 16 år	65+ v. 65+ år
		-1920	1921- 1939	1940- 1959	1960- 1969	1970- 1979	1980- 1989	1990- 1999	2000-				
<b>Koko maa - Hela landet - Whole country</b>													
<b>Kaikki asunnot - Alla bostäder</b>													
All dwellings	2 603 909	91 148	135 115	397 843	377 211	593 263	508 629	347 833	119 773	33 094	5 118 759	973 093	773 517
1	397 548	20 754	41 666	66 757	63 671	100 909	58 758	30 743	10 332	3 958	396 518	15 388	87 295
2	797 724	23 061	39 145	122 381	124 605	183 207	141 459	121 485	35 390	6 991	1 122 883	97 662	240 014
3	583 661	17 999	22 680	85 118	94 171	139 878	117 700	73 906	26 381	5 828	1 255 487	257 465	203 505
4	470 816	12 435	15 999	79 939	61 131	104 207	105 784	62 467	23 079	5 775	1 274 833	311 957	150 824
5	230 270	7 258	7 663	26 424	22 060	44 879	63 338	38 593	15 837	4 218	700 524	187 921	58 966
6	65 756	3 764	3 245	8 417	6 199	12 180	13 774	10 801	5 674	1 702	212 986	61 469	17 819
7+	30 088	3 429	2 281	4 130	2 703	5 144	4 988	4 325	2 212	876	105 904	32 350	9 132
Tunt. - Okänd - Unknown	28 046	2 448	2 436	4 677	2 671	2 859	2 828	5 513	868	3 746	49 624	8 881	5 962
<b>Väknaisesti asutut asunnot</b>													
<b>Stadigvarande bebodda bost.</b>													
Permanently occupied dwell.	2 378 079	83 952	118 649	340 862	338 391	546 550	479 419	327 427	110 304	32 525	5 118 759	973 093	773 517
1	325 242	17 556	34 101	49 278	50 300	84 546	50 180	26 937	8 697	3 647	396 518	15 388	87 295
2	715 156	21 134	34 113	101 385	110 436	166 233	129 846	112 859	32 244	6 906	1 122 883	97 662	240 014
3	544 096	17 046	20 715	75 700	87 437	131 175	112 227	69 648	24 341	5 807	1 255 487	257 465	203 505
4	452 506	11 975	15 044	73 933	58 340	101 425	103 832	60 431	21 756	5 770	1 274 833	311 957	150 824
5	223 496	7 010	7 268	24 841	21 160	43 941	62 432	37 588	15 045	4 211	700 524	187 921	58 966
6	63 571	3 660	3 092	7 977	5 945	11 870	13 513	10 470	5 347	1 697	212 986	61 469	17 819
7+	28 639	3 320	2 151	3 846	2 523	4 944	4 825	4 135	2 024	871	105 904	32 350	9 132
Tunt. - Okänd - Unknown	25 373	2 251	2 165	3 902	2 250	2 416	2 564	5 359	850	3 616	49 624	8 881	5 962
<b>Omistaa talon - Äger huset</b>													
Owens house	791 121	45 857	49 285	184 389	93 520	129 043	152 164	89 320	32 412	15 131	2 177 471	503 232	310 321
1	29 130	5 066	5 732	11 763	2 044	1 521	1 419	864	195	526	54 290	7 741	14 244
2	89 827	10 561	12 177	39 833	11 411	5 318	5 024	3 174	945	1 384	189 602	30 885	49 914
3	153 310	10 722	11 876	44 712	28 291	21 572	19 186	11 469	3 303	2 179	365 606	65 336	82 202
4	273 560	8 598	10 020	57 518	33 269	56 987	61 748	31 782	10 022	3 616	765 566	172 587	100 900
5	166 026	5 040	5 057	19 729	12 469	31 015	49 474	28 800	11 130	3 312	529 525	143 242	41 614
6	48 253	2 659	2 132	6 255	3 729	8 308	10 649	8 497	4 597	1 427	167 642	51 014	12 397
7+	21 533	2 351	1 539	2 955	1 707	3 583	3 702	3 292	1 710	694	83 455	27 621	6 343
Tunt. - Okänd - Unknown	9 482	860	752	1 624	600	739	962	1 442	510	1 993	21 785	4 806	2 707
<b>Omistaa asunnon osakkeet</b>													
<b>Äger bostadens aktier</b>													
Owens shares in housing corporation	708 853	15 124	27 792	64 680	116 047	196 632	187 101	65 116	30 367	5 994	1 361 878	190 352	302 400
1	65 292	3 488	7 984	7 918	10 726	17 593	12 865	3 144	1 161	413	76 712	1 823	24 215
2	239 144	3 819	9 084	24 410	44 129	66 672	59 269	20 702	9 441	1 618	337 289	15 461	114 933
3	218 935	2 961	4 720	16 684	34 725	64 006	64 736	19 631	9 753	1 719	452 232	66 892	97 252
4	121 607	1 920	3 138	10 056	17 305	33 193	35 192	13 172	6 473	1 158	318 316	68 611	42 914
5	42 840	1 257	1 450	3 389	6 504	10 702	11 139	5 263	2 645	491	119 708	25 997	15 038
6	12 034	693	662	1 197	1 749	3 028	2 481	1 500	565	159	34 575	7 319	4 701
7+	5 225	662	438	604	626	1 087	917	583	219	89	15 892	3 227	2 104
Tunt. - Okänd - Unknown	3 776	324	316	422	283	351	502	1 121	110	347	7 154	1 022	1 243
<b>Vuokra-asunto - Hyres- bostad - Rented dwelling</b>													
Rented dwelling	793 895	19 246	37 497	82 430	121 782	212 064	131 921	146 659	34 432	7 864	1 406 511	244 194	139 678
1	220 347	8 084	19 148	27 720	36 366	64 235	34 949	21 152	6 426	2 267	252 034	5 113	45 883
2	356 621	5 697	11 548	34 000	52 337	91 405	63 027	78 725	16 875	3 007	550 895	47 923	66 744
3	151 117	2 655	3 500	12 459	22 779	43 293	26 187	31 436	7 562	1 246	390 643	115 091	18 857
4	43 752	1 087	1 519	5 029	6 819	9 838	5 472	10 688	2 842	458	150 518	57 661	4 546
5	9 731	516	590	1 302	1 828	1 675	1 177	2 062	459	122	35 220	13 066	1 333
6	2 224	206	230	400	373	399	272	241	72	31	7 554	2 204	448
7+	1 303	225	120	212	147	204	143	155	62	35	4 717	1 019	485
Tunt. - Okänd - Unknown	8 800	776	842	1 308	1 133	1 015	694	2 200	134	698	14 930	2 117	1 382

Taulukko 6. (jatk.) Asunnot hallintaperusteen, huoneluvun ja rakennusvuoden mukaan 31.12.2003  
 Tabell 6. (forts.) Bostäder efter upplåtelseform, rumsantal och byggnadsår  
 Table 6. (cont.) Dwellings by tenure status, number of rooms and year of construction

Alue, hallintaperuste, huoneluku Område, upplåtelseform, rumsantal Area, tenure status, number of rooms	Asuntoja yhteensä Bostäder totalt Dwellings total	Rakennusvuosi - Byggnadsår - Year of construction									Henkilöitä yhteensä Personer totalt Persons total	Alle 16 v. Under 16 år Under 16 years	65+ v. 65+ år 65+ years
		-1920	1921- 1939	1940- 1959	1960- 1969	1970- 1979	1980- 1989	1990- 1999	2000-	Tunt. Okänd Un- known			
<b>Muu hallintaperuste Annan upplåtelseform Other tenure status</b>	84 210	3 725	4 075	9 363	7 042	8 811	8 233	26 332	13 093	3 536	172 899	35 315	21 118
1 . . . . .	10 473	918	1 237	1 877	1 164	1 197	947	1 777	915	441	13 482	711	2 953
2 . . . . .	29 564	1 057	1 304	3 142	2 559	2 838	2 526	10 258	4 983	897	45 097	3 393	8 423
3 . . . . .	20 734	708	619	1 845	1 642	2 304	2 118	7 112	3 723	663	47 006	10 146	5 194
4 . . . . .	13 587	370	367	1 330	947	1 407	1 420	4 789	2 419	538	40 433	13 098	2 464
5 . . . . .	4 899	197	171	421	359	549	642	1 463	811	286	16 071	5 616	981
6 . . . . .	1 060	102	68	125	94	135	111	232	113	80	3 215	932	273
7+ . . . . .	578	82	54	75	43	70	63	105	33	53	1 840	483	200
Tunt - Okänd - Unknown	3 315	291	255	548	234	311	406	596	96	578	5 755	936	630
<b>Ei vakinaisia asukkaita Utan stadigvarande boende No permanent inhabitants</b>	225 830	7 196	16 466	56 981	38 820	46 713	29 210	20 406	9 469	569	.	.	.
1 . . . . .	72 306	3 198	7 565	17 479	13 371	16 363	8 578	3 806	1 635	311	.	.	.
2 . . . . .	82 568	1 927	5 032	20 996	14 169	16 974	11 613	8 626	3 146	85	.	.	.
3 . . . . .	39 565	953	1 965	9 418	6 734	8 703	5 473	4 258	2 040	21	.	.	.
4 . . . . .	18 310	460	955	6 006	2 791	2 782	1 952	2 036	1 323	5	.	.	.
5 . . . . .	6 774	248	395	1 583	900	938	906	1 005	792	7	.	.	.
6 . . . . .	2 185	104	153	440	254	310	261	331	327	5	.	.	.
7+ . . . . .	1 449	109	130	284	180	200	163	190	188	5	.	.	.
Tunt - Okänd - Unknown	2 673	197	271	775	421	443	264	154	18	130	.	.	.
<b>Pääkaupunkiseutu Huvudstadsregionen Helsinki Metropolitan Area</b>													
<b>Kaikki asunnot - Alla bostäder All dwellings</b>	499 629	18 540	48 057	60 275	85 220	96 990	82 125	74 384	32 620	1 418	947 158	173 684	108 907
1 . . . . .	94 954	7 692	22 129	13 934	17 485	17 117	8 571	4 904	3 003	119	96 456	1 709	13 371
2 . . . . .	170 517	5 215	15 042	22 379	31 124	32 212	23 916	29 566	10 796	267	243 511	17 336	36 080
3 . . . . .	116 360	2 514	4 946	12 053	19 810	25 294	24 116	19 127	8 245	255	263 844	58 543	29 239
4 . . . . .	73 062	1 294	3 117	7 760	9 936	14 823	16 802	12 890	6 144	296	209 005	58 599	18 367
5 . . . . .	29 783	807	1 420	2 462	4 647	5 058	6 542	5 541	3 069	237	91 421	26 159	7 913
6 . . . . .	8 716	380	593	909	1 262	1 531	1 544	1 476	924	97	27 068	7 505	2 609
7+ . . . . .	3 470	251	262	390	500	619	492	559	338	59	11 295	3 141	1 024
Tunt - Okänd - Unknown	2 767	387	548	388	456	336	142	321	101	88	4 558	692	304
<b>Vakinaisesti asutut asunnot Stadigvarande bebodda bost. Permanently inhabited dwell.</b>	466 645	16 025	42 054	54 540	78 892	91 716	79 388	71 905	30 715	1 410	947 158	173 684	108 907
1 . . . . .	82 633	6 371	18 848	11 809	15 058	15 301	7 828	4 598	2 705	115	96 456	1 709	13 371
2 . . . . .	159 202	4 573	13 251	20 319	28 882	30 376	22 940	28 476	10 118	267	243 511	17 336	36 080
3 . . . . .	111 332	2 272	4 490	11 291	18 886	24 305	23 493	18 532	7 809	254	263 844	58 543	29 239
4 . . . . .	70 611	1 173	2 901	7 294	9 537	14 422	16 544	12 596	5 848	296	209 005	58 599	18 367
5 . . . . .	28 812	730	1 307	2 309	4 480	4 921	6 452	5 424	2 952	237	91 421	26 159	7 913
6 . . . . .	8 374	347	548	853	1 217	1 488	1 514	1 435	875	97	27 068	7 505	2 609
7+ . . . . .	3 251	221	236	362	460	594	477	534	308	59	11 295	3 141	1 024
Tunt - Okänd - Unknown	2 430	338	473	303	372	309	140	310	100	85	4 558	692	304

Taulukko 6. (jatk.) Asunnot hallintaperusteen, huoneluvun ja rakennusvuoden mukaan 31.12.2003  
 Tabell 6. (forts.) Bostäder efter upplåtelseform, rumsantal och byggnadsår  
 Table 6. (cont.) Dwellings by tenure status, number of rooms and year of construction

Alue, hallintaperuste, huoneluku Område, upplåtelseform, rumsantal Area, tenure status, number of rooms	Asuntoja yhteensä Bostäder totalt Dwellings total	Rakennusvuosi - Byggnadsår - Year of construction									Henkilöitä yhteensä Personer totalt Persons total	Alle 16 v. Under 16 år Under 16 years	65+ v. 65+ år 65+ years
		-1920	1921- 1939	1940- 1959	1960- 1969	1970- 1979	1980- 1989	1990- 1999	2000-	Tunt. Okänd Un- known			
<b>Omistaa talon - Äger huset</b> <b>Owens house</b>	34 139	580	1 773	8 151	5 259	3 772	6 281	4 804	3 080	439	99 254	25 112	11 397
1 . . . . .	854	60	165	390	129	56	26	13	6	9	1 733	306	272
2 . . . . .	2 867	89	336	1 318	563	179	176	111	80	15	6 489	1 237	1 151
3 . . . . .	6 068	111	384	2 023	1 473	601	683	476	276	41	15 344	3 141	2 821
4 . . . . .	11 500	119	444	2 815	1 778	1 536	2 347	1 510	832	119	32 599	7 670	4 094
5 . . . . .	8 126	89	245	952	850	862	2 197	1 686	1 112	133	26 331	7 398	1 917
6 . . . . .	3 136	46	109	394	272	331	655	707	556	66	11 031	3 480	707
7+ . . . . .	1 350	48	63	179	160	185	184	286	212	33	5 097	1 728	374
Tunt - Okänd - Unknown . . . . .	238	18	27	80	34	22	13	15	6	23	630	152	61
<b>Omistaa asunnon osakkeet</b> <b>Äger bostadens aktier</b> <b>Owens shares in housing</b> <b>corporation</b>	196 292	6 791	16 743	22 357	36 924	43 818	44 268	15 000	9 944	447	398 424	65 112	66 746
1 . . . . .	21 381	2 013	5 602	2 899	4 039	3 666	2 344	490	309	19	24 883	462	5 400
2 . . . . .	57 886	1 970	5 734	8 650	12 862	12 360	10 282	3 394	2 551	83	82 849	4 494	20 280
3 . . . . .	55 723	1 241	2 440	5 846	10 407	13 312	15 031	4 382	2 960	104	119 759	19 868	20 867
4 . . . . .	39 469	711	1 669	3 311	5 719	9 556	11 743	4 058	2 594	108	107 233	24 855	12 490
5 . . . . .	15 589	453	740	1 067	2 820	3 503	3 806	1 917	1 207	76	45 302	11 035	5 390
6 . . . . .	4 270	221	313	381	773	1 033	755	526	246	22	12 712	3 076	1 695
7+ . . . . .	1 508	115	126	144	253	350	259	175	72	14	4 709	1 146	534
Tunt - Okänd - Unknown . . . . .	466	67	119	59	51	38	48	58	5	21	977	176	90
<b>Vuokra- asunto - Hyres-</b> <b>bostad - Rented dwelling</b>	213 011	7 950	22 268	22 577	34 993	42 547	27 516	42 621	12 149	390	398 795	71 800	27 958
1 . . . . .	57 680	4 032	12 557	8 174	10 509	11 323	5 320	3 630	2 056	79	66 536	845	7 358
2 . . . . .	90 142	2 307	6 762	9 804	14 817	17 333	12 125	21 318	5 534	142	141 952	10 906	13 566
3 . . . . .	43 825	807	1 541	3 166	6 659	10 016	7 433	11 208	2 918	77	115 042	32 356	4 860
4 . . . . .	15 405	300	708	997	1 854	3 054	2 148	5 014	1 287	43	55 410	21 176	1 389
5 . . . . .	3 570	167	284	231	719	467	337	1 112	240	13	14 044	5 440	429
6 . . . . .	677	68	110	59	143	108	74	89	25	1	2 298	603	145
7+ . . . . .	275	45	35	31	34	47	24	39	15	5	1 058	179	87
Tunt - Okänd - Unknown . . . . .	1 437	224	271	115	258	199	55	211	74	30	2 455	295	124
<b>Muu hallintaperuste</b> <b>Annan upplåtelseform</b> <b>Other tenure status</b>	23 203	704	1 270	1 455	1 716	1 579	1 323	9 480	5 542	134	50 685	11 660	2 806
1 . . . . .	2 718	266	524	346	381	256	138	465	334	8	3 304	96	341
2 . . . . .	8 307	207	419	547	640	504	357	3 653	1 953	27	12 221	699	1 083
3 . . . . .	5 716	113	125	256	347	376	346	2 466	1 655	32	13 699	3 178	691
4 . . . . .	4 237	43	80	171	186	276	306	2 014	1 135	26	13 763	4 898	394
5 . . . . .	1 527	21	38	59	91	89	112	709	393	15	5 744	2 286	177
6 . . . . .	291	12	16	19	29	16	30	113	48	8	1 027	346	62
7+ . . . . .	118	13	12	8	13	12	10	34	9	7	431	88	29
Tunt - Okänd - Unknown . . . . .	289	29	56	49	29	50	24	26	15	11	496	69	29
<b>Ei vakinaisia asukkaita</b> <b>Utan stadigvarande invånare</b> <b>No permanent inhabitants</b>	32 984	2 515	6 003	5 735	6 328	5 274	2 737	2 479	1 905	8	.	.	.
1 . . . . .	12 321	1 321	3 281	2 125	2 427	1 816	743	306	298	4	.	.	.
2 . . . . .	11 315	642	1 791	2 060	2 242	1 836	976	1 090	678	.	.	.	.
3 . . . . .	5 028	242	456	762	924	989	623	595	436	1	.	.	.
4 . . . . .	2 451	121	216	466	399	401	258	294	296	.	.	.	.
5 . . . . .	971	77	113	153	167	137	90	117	117	.	.	.	.
6 . . . . .	342	33	45	56	45	43	30	41	49	.	.	.	.
7+ . . . . .	219	30	26	28	40	25	15	25	30	.	.	.	.
Tunt - Okänd - Unknown . . . . .	337	49	75	85	84	27	2	11	1	3	.	.	.



Taulukko 7.  
 Tabell 7.  
 Table 7.

Asunnot hallintaperusteiden, huoneistotyyppien ja talotyyppien mukaan 31.12.2003  
 Bostäder efter upplåtelseform, lägenhetstyp och hustyp  
 Dwellings by tenure status, type of dwelling and type of building

Alue, hallintaperuste, huoneistotyyppi Område, upplåtelseform, lägenhetstyp Area, tenure status, type of dwelling	Asuntoja yhteensä Bostäder totalt Dwellings total	Pinta-ala/ asunto Golvyta/ bostad Floorarea/ dwelling m <sup>2</sup>	Asunnon talotyyppi - Bostadens hustyp - Type of building							
			Erilliset pientalot Fristående småhus Detached houses		Rivi- ja ketjutilat Rad- och kedjehus Attached houses		Asuinkerrostalot Flervåningsbostadshus Blocks of flats		Muu tai tuntematon Annan eller okänd Other or unknown	
			Asuntoja yhteensä Bostäder totalt Dwellings total	Pinta-ala/ asunto Golvyta/ bostad Floorarea/ dwelling m <sup>2</sup>	Asuntoja yhteensä Bostäder totalt Dwellings total	Pinta-ala/ asunto Golvyta/ bostad Floorarea/ dwelling m <sup>2</sup>	Asuntoja yhteensä Bostäder totalt Dwellings total	Pinta-ala/ asunto Golvyta/ bostad Floorarea/ dwelling m <sup>2</sup>	Asuntoja yhteensä Bostäder totalt Dwellings total	Pinta-ala/ asunto Golvyta/ bostad Floorarea/ dwelling m <sup>2</sup>

Koko maa - Hela landet - Whole country

Kaikki asunnot

Alla bostäder

All dwellings . . . . .	2 603 909	77,3	1 040 955	104,1	353 226	70,3	1 148 158	56,2	61 570	59,7
1 huone + keittokomero rum + kokvrå room + kitchenette . . . . .	258 452	30,7	9 062	31,5	34 616	32,6	202 555	30,5	12 219	28,4
1 huone + keittiö rum + kök room + kitchen . . . . .	136 225	39,5	47 339	41,6	13 799	39,2	68 086	38,2	7 001	38,4
2 huonetta + keittokomero rum + kokvrå rooms + kitchenette . . . . .	235 870	46,1	12 545	51,5	30 787	47,0	184 938	45,6	7 600	45,1
2 huonetta + keittiö rum + kök rooms + kitchen . . . . .	561 054	58,4	127 051	63,0	89 252	58,9	332 938	56,5	11 813	56,7
3 huonetta + keittiö/keittokomero rum + kök/kokvrå rooms + kitchen/kitchenette . . . . .	583 240	79,1	206 055	87,1	106 990	78,1	260 211	73,2	9 984	77,0
4 huonetta + keittiö/keittokomero rum + kök/kokvrå rooms + kitchen/kitchenette . . . . .	470 616	105,4	334 977	109,5	56 888	98,2	74 552	92,5	4 199	104,8
5 huonetta + keittiö/keittokomero rum + kök/kokvrå rooms + kitchen/kitchenette . . . . .	230 180	129,6	199 635	131,0	15 137	121,1	13 612	116,7	1 796	134,6
6 huonetta + keittiö/keittokomero rum + kök/kokvrå rooms + kitchen/kitchenette . . . . .	65 727	158,5	59 704	159,0	2 695	152,0	2 637	151,0	691	163,0
7+ huonetta + keittiö/keittokomero rum + kök/kokvrå rooms + kitchen/kitchenette . . . . .	30 062	204,5	27 912	203,2	678	190,6	816	220,1	656	256,0
Muu/tuntematon - Övrig/okänd Other/unknown . . . . .	32 483	45,3	16 675	51,2	2 384	39,7	7 813	38,7	5 611	44,1

Omistaa talon

Äger huset

Owns the house . . . . .	791 121	107,7	775 590	108,1	3 877	83,0	4 994	72,2	6 660	95,8
1 huone + keittokomero rum + kokvrå room + kitchenette . . . . .	3 614	34,9	2 972	35,4	89	36,5	350	30,6	203	34,4
1 huone + keittiö rum + kök room + kitchen . . . . .	25 196	43,5	24 372	43,5	101	40,8	350	39,8	373	44,1
2 huonetta + keittokomero rum + kokvrå rooms + kitchenette . . . . .	6 297	54,4	5 529	55,2	190	49,4	414	46,7	164	52,8
2 huonetta + keittiö rum + kök rooms + kitchen . . . . .	83 279	64,2	79 997	64,4	826	59,5	1 352	57,8	1 104	60,9
3 huonetta + keittiö/keittokomero rum + kök/kokvrå rooms + kitchen/kitchenette . . . . .	153 110	88,3	148 971	88,5	1 347	80,0	1 380	77,2	1 412	85,6
4 huonetta + keittiö/keittokomero rum + kök/kokvrå rooms + kitchen/kitchenette . . . . .	273 438	110,0	270 544	110,1	900	101,0	672	100,5	1 322	112,3

Taulukko 7. (jatk.) Asunnot hallintaperusteen, huoneistotyypin ja talotyypin mukaan 31.12.2003  
 Tabell 7. (forts.) Bostäder efter upplåtelseform, lägenhetstyp och hustyp  
 Table 7. (cont.) Dwellings by tenure status, type of dwelling and type of building

Alue, hallintaperuste, huoneistotyyppi Område, upplåtelseform, lägenhetstyp Area, tenure status, type of dwelling	Asuntoja yhteensä Bostäder totalt Dwellings total	Pinta-ala/ asunto Golvyta/ bostad Floorarea/ dwelling m <sup>2</sup>	Asunnon talotyyppi - Bostadens hustyp - Type of building							
			Eriiset pientalot Fristående småhus Detached houses		Rivi- ja ketjutalot Rad- och kedjehus Attached houses		Asuinkerrostalot Flervåningsbostadshus Blocks of flats		Muu tai tuntematon Annan eller okänd Other or unknown	
			Asuntoja yhteensä Bostäder totalt Dwellings total	Pinta-ala/ asunto Golvyta/ bostad Floorarea/ dwelling m <sup>2</sup>	Asuntoja yhteensä Bostäder totalt Dwellings total	Pinta-ala/ asunto Golvyta/ bostad Floorarea/ dwelling m <sup>2</sup>	Asuntoja yhteensä Bostäder totalt Dwellings total	Pinta-ala/ asunto Golvyta/ bostad Floorarea/ dwelling m <sup>2</sup>	Asuntoja yhteensä Bostäder totalt Dwellings total	Pinta-ala/ asunto Golvyta/ bostad Floorarea/ dwelling m <sup>2</sup>
5 huonetta + keittiö/keittokomero rum + kök/kokvrå rooms + kitchen/kitchenette . .	165 974	130,8	164 710	130,8	280	127,0	242	126,9	742	135,0
6 huonetta + keittiö/keittokomero rum + kök/kokvrå rooms + kitchen/kitchenette . .	48 235	158,0	47 803	158,0	80	156,1	85	151,1	267	163,1
7+ huonetta + keittiö/keittokomero rum + kök /kokvrå rooms + kitchen/kitchenette . .	21 525	199,2	21 218	198,9	35	206,4	86	195,5	186	228,6
Muu/tuntematon - Övrig/okänd Other/unknown . . . . .	10 453	61,6	9 474	61,6	29	33,7	63	51,3	887	69,1
<b>Omistaa asunnon osakkeet Äger bostadsaktierna Owns shares in housing corporation</b>	708 853	75,1	110 816	111,3	186 148	79,6	406 422	63,2	5 467	77,7
1 huone + keittokomero rum + kokvrå room + kitchenette . . . . .	44 326	31,9	481	36,2	5 661	36,0	37 745	31,2	439	31,7
1 huone + keittiö rum + kök room + kitchen . . . . .	20 797	40,2	2 002	44,0	3 432	41,6	15 087	39,3	276	40,9
2 huonetta + keittokomero rum + kokvrå rooms + kitchenette . . . . .	58 874	46,9	1 209	53,5	9 059	49,7	48 043	46,2	563	49,6
2 huonetta + keittiö rum + kök rooms + kitchen . . . . .	180 157	57,8	9 482	64,3	42 400	59,7	127 099	56,7	1 176	59,0
3 huonetta + keittiö/keittokomero rum + kök/kokvrå rooms + kitchen/kitchenette . .	218 862	76,8	24 146	85,9	68 590	79,1	124 674	73,7	1 452	80,7
4 huonetta + keittiö/keittokomero rum + kök/kokvrå rooms + kitchen/kitchenette . .	121 577	100,3	37 149	109,4	41 874	99,2	41 862	93,2	692	109,6
5 huonetta + keittiö/keittokomero rum + kök/kokvrå rooms + kitchen/kitchenette . .	42 827	127,5	22 369	133,9	11 645	122,4	8 501	117,3	312	139,1
6 huonetta + keittiö/keittokomero rum + kök/kokvrå rooms + kitchen/kitchenette . .	12 030	159,6	8 017	164,0	2 175	151,3	1 734	148,5	104	175,8
7+ huonetta + keittiö/keittokomero rum + kök/kokvrå rooms + kitchen/kitchenette . .	5 221	214,4	4 287	217,3	482	188,1	373	210,9	79	236,3
Muu/tuntematon - Övrig/okänd Other/unknown . . . . .	4 182	55,9	1 674	71,2	830	51,7	1 304	49,0	374	76,5
<b>Aravavuokra-asunnot Aravahyresbostäder Government-subsidized social rental housing . . . . .</b>	382 974	54,3	4 361	63,4	75 612	53,4	289 784	54,9	13 217	41,6
1 huone + keittokomero rum + kokvrå room + kitchenette . . . . .	69 467	31,3	398	30,5	17 391	31,2	47 120	31,5	4 558	28,6
1 huone + keittiö rum + kök room + kitchen . . . . .	22 179	37,9	270	39,6	4 686	37,4	14 971	38,2	2 252	36,9
2 huonetta + keittokomero rum + kokvrå rooms + kitchenette . . . . .	69 453	45,1	597	45,2	12 905	44,9	53 272	45,3	2 679	42,1

Taulukko 7. (jatk.)  
 Tabell 7. (forts.)  
 Table 7. (cont.)

Asunnot hallintaperusteen, huoneistotyyppin ja talotyyppin mukaan 31.12.2003  
 Bostäder efter upplåtelseform, lägenhetstyp och hustyp  
 Dwellings by tenure status, type of dwelling and type of building

Alue, hallintaperuste, huoneistotyyppi Område, upplåtelseform, lägenhetstyp Area, tenure status, type of dwelling	Asuntoja yhteensä Bostäder totalt Dwellings total	Pinta-ala/ asunto Golvyta/ bostad Floorarea/ dwelling m <sup>2</sup>	Asunnon talotyyppi - Bostadens hustyp - Type of building							
			Erilliset pientalot Fristående småhus Detached houses		Rivi- ja ketjutalot Rad- och kedjehus Attached houses		Asuinkerrostalot Flervåningsbostadshus Blocks of flats		Muu tai tuntematon Annan eller okänd Other or unknown	
			Asuntoja yhteensä Bostäder totalt Dwellings total	Pinta-ala/ asunto Golvyta/ bostad Floorarea/ dwelling m <sup>2</sup>	Asuntoja yhteensä Bostäder totalt Dwellings total	Pinta-ala/ asunto Golvyta/ bostad Floorarea/ dwelling m <sup>2</sup>	Asuntoja yhteensä Bostäder totalt Dwellings total	Pinta-ala/ asunto Golvyta/ bostad Floorarea/ dwelling m <sup>2</sup>	Asuntoja yhteensä Bostäder totalt Dwellings total	Pinta-ala/ asunto Golvyta/ bostad Floorarea/ dwelling m <sup>2</sup>
2 huonetta + keittiö rum + kök	116 360	57,1	1 156	58,6	21 522	58,2	91 988	56,9	1 694	51,7
rooms + kitchen . . . . .										
3 huonetta + keittiö/keittokomero rum + kök/kokvrå	82 935	73,1	1 245	75,4	14 877	75,1	65 750	72,7	1 063	66,4
rooms + kitchen/kitchenette . .										
4 huonetta + keittiö/keittokomero rum + kök/kokvrå	17 239	89,3	490	93,6	3 279	92,0	13 268	88,6	202	86,2
rooms + kitchen/kitchenette . .										
5 huonetta + keittiö/keittokomero rum + kök/kokvrå	1 758	104,8	110	109,3	382	107,5	1 220	101,8	46	151,1
rooms + kitchen/kitchenette . .										
6 huonetta + keittiö/keittokomero rum + kök/kokvrå	129	139,5	10	139,4	12	149,2	68	148,6	39	120,8
rooms + kitchen/kitchenette . .										
7+ huonetta + keittiö/keittokomero rum + kök/kokvrå	144	266,7	8	188,8	12	226,6	90	268,4	34	293,6
rooms + kitchen/kitchenette . .										
Muu/tuntematon - Övrig/okänd Other/unknown . . . . .	3 310	39,1	77	36,8	546	39,2	2 037	39,6	650	35,9
<b>Korkotukivuokra-asunnot Hyresbostäder med räntestöd Rental dwellings with Government interest subsidy . . . . .</b>	<b>46 241</b>	<b>59,1</b>	<b>1 254</b>	<b>86,2</b>	<b>7 476</b>	<b>69,5</b>	<b>36 797</b>	<b>56,3</b>	<b>714</b>	<b>46,2</b>
1 huone + keittokomero rum + kokvrå	4 093	35,3	12	34,9	325	35,9	3 572	35,5	184	29,9
room + kitchenette . . . . .										
1 huone + keittiö rum + kök	3 023	40,4	18	39,6	355	40,2	2 599	40,4	51	40,1
room + kitchen . . . . .										
2 huonetta + keittokomero rum + kokvrå	12 729	46,6	50	45,1	989	46,4	11 463	46,6	227	43,2
rooms + kitchenette . . . . .										
2 huonetta + keittiö rum + kök	10 829	56,8	165	59,4	1 699	56,9	8 859	56,8	106	48,5
rooms + kitchen . . . . .										
3 huonetta + keittiö/keittokomero rum + kök/kokvrå	10 327	74,3	366	78,2	2 213	77,5	7 659	73,3	89	70,9
rooms + kitchen/kitchenette . .										
4 huonetta + keittiö/keittokomero rum + kök/kokvrå	4 109	91,8	374	94,6	1 529	92,9	2 195	90,5	11	102,8
rooms + kitchen/kitchenette . .										
5 huonetta + keittiö/keittokomero rum + kök/kokvrå	867	108,7	247	112,5	301	106,7	313	107,6	6	109,7
rooms + kitchen/kitchenette . .										
6 huonetta + keittiö/keittokomero rum + kök/kokvrå	34	126,1	15	130,3	8	134,0	11	114,6		
rooms + kitchen/kitchenette . .										
7+ huonetta + keittiö/keittokomero rum + kök/kokvrå	13	223,3	6	179,5	1	156,0	3	250,7	3	347,5
rooms + kitchen/kitchenette . .										
Muu/tuntematon - Övrig/okänd Other/unknown . . . . .	217	63,4	1		56	61,1	123	73,9	37	40,0

Taulukko 7. (jatk.)  
 Tabell 7. (forts.)  
 Table 7. (cont.)

Asunnot hallintaperusteen, huoneistotyyppin ja talotyyppin mukaan 31.12.2003  
 Bostäder efter upplåtelseform, lägenhetstyp och hustyp  
 Dwellings by tenure status, type of dwelling and type of building

Alue, hallintaperuste, huoneistotyyppi Område, upplåtelseform, lägenhetstyp Area, tenure status, type of dwelling	Asuntoja yhteensä Bostäder totalt Dwellings total	Pinta-ala/ asunto Golvyta/ bostad Floorarea/ dwelling m <sup>2</sup>	Asunnon talotyyppi - Bostadens hustyp - Type of building							
			Erilliset pientalot Fristående småhus Detached houses		Rivi- ja ketjutalot Rad- och kedjehus Attached houses		Asuinkerrostalot Flervåningsbostadshus Blocks of flats		Muu tai tuntematon Annan eller okänd Other or unknown	
			Asuntoja yhteensä Bostäder totalt Dwellings total	Pinta-ala/ asunto Golvyta/ bostad Floorarea/ dwelling m <sup>2</sup>	Asuntoja yhteensä Bostäder totalt Dwellings total	Pinta-ala/ asunto Golvyta/ bostad Floorarea/ dwelling m <sup>2</sup>	Asuntoja yhteensä Bostäder totalt Dwellings total	Pinta-ala/ asunto Golvyta/ bostad Floorarea/ dwelling m <sup>2</sup>	Asuntoja yhteensä Bostäder totalt Dwellings total	Pinta-ala/ asunto Golvyta/ bostad Floorarea/ dwelling m <sup>2</sup>
<b>Muu vuokra-asunto Annan hyresbostad Other rental dwelling</b>	403 280	54,3	46 101	79,6	47 431	61,3	284 002	48,9	25 746	58,0
1 huone + keittokomero rum + kökvrå room + kitchenette	95 978	29,9	2 085	29,0	7 403	33,1	82 117	29,7	4 373	28,9
1 huone + keittiö rum + kök room + kitchen	37 074	37,9	5 879	38,8	3 288	39,2	24 767	37,4	3 140	38,5
2 huonetta + keittokomero rum + kökvrå rooms + kitchenette	59 210	45,3	1 773	47,6	4 957	47,2	49 552	44,9	2 928	46,6
2 huonetta + keittiö rum + kök rooms + kitchen	104 332	56,5	10 401	59,3	14 581	58,3	73 218	55,7	6 132	57,0
3 huonetta + keittiö/keittokomero rum + kök/kökvrå rooms + kitchen/kitchenette	65 186	74,7	9 949	81,3	11 255	76,2	39 325	72,5	4 657	76,2
4 huonetta + keittiö/keittokomero rum + kök/kökvrå rooms + kitchen/kitchenette	23 539	98,3	8 203	104,6	4 050	97,1	9 754	93,4	1 532	99,4
5 huonetta + keittiö/keittokomero rum + kök/kökvrå rooms + kitchen/kitchenette	7 258	126,1	3 784	129,6	1 010	122,2	1 955	120,2	509	130,3
6 huonetta + keittiö/keittokomero rum + kök/kökvrå rooms + kitchen/kitchenette	2 087	158,5	1 237	161,1	225	153,9	446	153,1	179	160,2
7+ huonetta + keittiö/keittokomero rum + kök/kökvrå rooms + kitchen/kitchenette	1 201	222,4	832	219,2	69	190,2	117	215,3	183	253,9
Muu/tuntematon - Övrig/okänd Other/unknown	7 415	37,1	1 958	40,9	593	34,4	2 751	35,5	2 113	37,6
<b>Asumisoikeusasunto Bostadsrättsbostad Right of occupancy dwelling</b>	30 268	68,5	2 159	91,3	8 154	80,4	19 953	61,1	2	205,0
1 huone + keittokomero rum + kökvrå room + kitchenette	991	38,7	3	38,0	63	42,4	925	38,5	.	.
1 huone + keittiö rum + kök room + kitchen	892	42,2	10	46,5	55	43,9	827	42,0	.	.
2 huonetta + keittokomero rum + kökvrå rooms + kitchenette	6 380	47,4	50	53,3	484	47,9	5 846	47,3	.	.
2 huonetta + keittiö rum + kök rooms + kitchen	5 997	57,8	157	59,3	1 170	58,4	4 670	57,5	.	.
3 huonetta + keittiö/keittokomero rum + kök/kökvrå rooms + kitchen/kitchenette	8 655	75,6	524	78,8	2 974	78,3	5 157	73,6	.	.
4 huonetta + keittiö/keittokomero rum + kök/kökvrå rooms + kitchen/kitchenette	5 635	91,7	850	94,1	2 666	92,9	2 119	89,2	.	.
5 huonetta + keittiö/keittokomero rum + kök/kökvrå rooms + kitchen/kitchenette	1 448	106,4	484	109,3	717	105,4	247	103,5	.	.

Taulukko 7. (jatk.)  
 Tabell 7. (forts.)  
 Table 7. (cont.)

Asunnot hallintaperusteen, huoneistotyyppin ja talotyyppin mukaan 31.12.2003  
 Bostäder efter upplåtelseform, lägenhetstyp och hustyp  
 Dwellings by tenure status, type of dwelling and type of building

Alue, hallintaperuste, huoneistotyyppi Område, upplåtelseform, lägenhetstyp Area, tenure status, type of dwelling	Asuntoja yhteensä Bostäder totalt Dwellings total	Pinta-ala/ asunto Golvyta/ bostad Floorarea/ dwelling m <sup>2</sup>	Asunnon talotyyppi - Bostadens hustyp - Type of building							
			Erilliset pientalot Fristående småhus Detached houses		Rivi- ja ketjutalot Rad- och kedjehus Attached houses		Asuinkerrostalot Flervåningsbostadshus Blocks of flats		Muu tai tuntematon Annan eller okänd Other or unknown	
			Asuntoja yhteensä Bostäder totalt Dwellings total	Pinta-ala/ asunto Golvyta/ bostad Floorarea/ dwelling m <sup>2</sup>	Asuntoja yhteensä Bostäder totalt Dwellings total	Pinta-ala/ asunto Golvyta/ bostad Floorarea/ dwelling m <sup>2</sup>	Asuntoja yhteensä Bostäder totalt Dwellings total	Pinta-ala/ asunto Golvyta/ bostad Floorarea/ dwelling m <sup>2</sup>	Asuntoja yhteensä Bostäder totalt Dwellings total	Pinta-ala/ asunto Golvyta/ bostad Floorarea/ dwelling m <sup>2</sup>
6 huonetta + keittiö/keittokomero rum + kök/kokvrå rooms + kitchen/kitchenette . . .	84	120,8	62	122,1	13	120,8	9	111,7	.	.
7+ huonetta + keittiö/keittokomero rum + kök/kokvrå rooms + kitchen/kitchenette . . .	22	153,5	18	154,0	2	98,0	.	.	2	205,0
Muu/tuntematon - Övrig/okänd Other/unknown . . . . .	164	75,6	1	92,0	10	78,4	153	45,0	.	.
<b>Muu hallintaperuste    Ahnan upplåtelseform    Other tenure status . . . . .</b>	<b>241 172</b>	<b>63,8</b>	<b>100 674</b>	<b>78,6</b>	<b>24 528</b>	<b>63,9</b>	<b>106 206</b>	<b>50,4</b>	<b>9 764</b>	<b>56,7</b>
1 huone + keittokomero rum + kokvrå room + kitchenette . . . . .	39 983	29,2	3 111	28,8	3 684	32,3	30 726	29,1	2 462	26,1
1 huone + keittiö rum + kök room + kitchen . . . . .	27 064	38,5	14 788	39,2	1 882	39,2	9 485	37,3	909	38,5
2 huonetta + keittokomero rum + kokvrå rooms + kitchenette . . . . .	22 927	45,8	3 337	48,0	2 203	47,7	16 348	45,1	1 039	45,1
2 huonetta + keittiö rum + kök rooms + kitchen . . . . .	60 100	57,9	25 693	59,9	7 054	58,2	25 752	56,0	1 601	56,8
3 huonetta + keittiö/keittokomero rum + kök/kokvrå rooms + kitchen/kitchenette . . .	44 165	78,0	20 854	81,8	5 734	77,1	16 266	73,6	1 311	75,8
4 huonetta + keittiö/keittokomero rum + kök/kokvrå rooms + kitchen/kitchenette . . .	25 079	103,0	17 367	105,2	2 590	99,6	4 682	96,7	440	102,1
5 huonetta + keittiö/keittokomero rum + kök/kokvrå rooms + kitchen/kitchenette . . .	10 048	130,4	7 931	131,7	802	124,5	1 134	125,2	181	133,7
6 huonetta + keittiö/keittokomero rum + kök/kokvrå rooms + kitchen/kitchenette . . .	3 128	163,8	2 560	163,6	182	158,7	284	166,4	102	170,8
7+ huonetta + keittiö/keittokomero rum + kök/kokvrå rooms + kitchen/kitchenette . . .	1 936	222,9	1 543	216,0	77	197,3	147	233,3	169	290,0
Muu/tuntematon - Övrig/okänd Other/unknown . . . . .	6 742	37,2	3 490	37,5	320	32,1	1 382	35,0	1 550	44,3

Taulukko 8.  
Tabell 8.  
Table 8.

Asunnot keskipinta-alan, käytössäolutilanteen ja talotyypin mukaan 31.12.2003  
Bostäder efter genomsnittliga golvyta, användning och hustyp  
Dwellings by average floor area, occupancy status and type of building

Alue Område Area	Kaikki asunnot Bostäder totalt Dwellings total	Pinta-ala/ asunto Golvyta/ bostad Floor area/ dwelling (m <sup>2</sup> )	Vakinaisesti asuttuja Stadigvarande bebodda Permanently occupied	Vailla vakinaisia asukkaita Ej stadig- varande invånare Without permanent residents	Talotyyppi - Hustyp - Type of building			
					Erilliset pientalot Fristående småhus Detached houses	Rivi- ja ketjutalot Rad- och kedjehus Attached houses	Asuin- kerrostalot Flervånings- bostadshus Blocks of flats	Muu rakennus Annan byggnad Other building
<b>Koko maa - Hela landet</b> <b>Whole country</b> . . . . .	2 603 909	77,3	2 378 079	225 830	1 040 955	353 226	1 148 158	61 570
<b>Manner-Suomi - Fasta Finland</b> <b>Mainland Finland</b> . . . . .	2 590 667	77,2	2 366 424	224 243	1 032 849	352 248	1 144 585	60 985
<b>Ahvenanmaa - Åland</b> . . . . .	13 242	89,8	11 655	1 587	8 106	978	3 573	585
<b>Suuralueet - Storområdena - Major regions (NUTS2)</b>								
<b>Etelä-Suomi</b> <b>Södra Finland</b> <b>Southern Finland</b> . . . . .	1 293 776	74,9	1 195 874	97 902	411 835	152 593	704 793	24 555
<b>Länsi-Suomi</b> <b>Västra Finland</b> <b>Western Finland</b> . . . . .	659 047	80,0	597 417	61 630	306 278	92 882	241 567	18 320
<b>Itä-Suomi</b> <b>Östra Finland</b> <b>Eastern Finland</b> . . . . .	341 233	76,9	306 958	34 275	160 776	58 460	112 570	9 427
<b>Pohjois-Suomi</b> <b>Norra Finland</b> <b>Northern Finland</b> . . . . .	296 611	81,6	266 175	30 436	153 960	48 313	85 655	8 683
<b>Ahvenanmaa</b> <b>Åland</b> . . . . .	13 242	89,8	11 655	1 587	8 106	978	3 573	585
<b>Maakunnat - Landskapen - Regions (NUTS3)</b>								
<b>Uusimaa</b> <b>Nyland</b> . . . . .	664 371	71,8	619 952	44 419	148 110	70 672	435 691	9 898
<b>Itä-Uusimaa</b> <b>Östra Nyland</b> . . . . .	42 448	87,7	39 033	3 415	24 526	4 520	12 415	987
<b>Varsinais-Suomi</b> <b>Egentliga Finland</b> . . . . .	234 662	78,1	213 110	21 552	87 020	35 321	106 643	5 678
<b>Satakunta</b> . . . . .	118 828	83,3	108 176	10 652	64 590	15 616	35 481	3 141
<b>Kanta-Häme</b> <b>Egentliga Tavastland</b> . . . . .	83 818	79,2	76 625	7 193	38 157	10 946	32 663	2 052
<b>Pirkanmaa</b> <b>Birkaland</b> . . . . .	231 618	76,1	212 893	18 725	83 322	30 726	110 934	6 636
<b>Päijät-Häme</b> . . . . .	102 239	75,8	94 491	7 748	36 906	10 539	52 474	2 320
<b>Kymenlaakso</b> <b>Kymmenedalen</b> . . . . .	96 103	77,2	88 173	7 930	43 545	12 993	37 412	2 153
<b>Etelä-Karjala</b> <b>Södra Karelen</b> <b>South Karelia</b> . . . . .	70 135	76,6	64 490	5 645	33 571	7 602	27 495	1 467
<b>Etelä-Savo</b> <b>Södra Savolax</b> <b>South Savo</b> . . . . .	85 120	78,0	75 582	9 538	40 814	14 101	27 821	2 384
<b>Pohjois-Savo</b> <b>Norra Savolax</b> <b>North Savo</b> . . . . .	126 043	76,1	114 726	11 317	54 297	20 743	47 971	3 032
<b>Pohjois-Karjala</b> <b>Norra Karelen</b> <b>North Karelia</b> . . . . .	86 639	76,0	77 850	8 789	43 707	16 157	24 347	2 428
<b>Keski-Suomi</b> <b>Mellersta Finland</b> <b>Central Finland</b> . . . . .	134 692	76,1	120 906	13 786	58 170	21 286	52 145	3 091
<b>Etelä-Pohjanmaa</b> <b>Södra Österbotten</b> <b>South Ostrobothnia</b> . . . . .	89 848	87,3	80 930	8 918	57 097	16 799	13 229	2 723
<b>Pohjanmaa</b> <b>Österbotten</b> <b>Ostrobothnia</b> . . . . .	84 061	84,2	74 512	9 549	43 099	8 455	29 778	2 729

Taulukko 8. (jatk.)  
 Tabell 8. (forts.)  
 Table 8. (cont.)

Asunnot keskipinta-alan, käytössäolotilanteen ja talotyypin mukaan 31.12.2003  
 Bostäder efter genomsnittliga golvyta, användning och hustyp  
 Dwellings by average floor area, occupancy status and type of building

Alue Område Area	Kaikki asunnot Bostäder totalt Dwellings total	Pinta-ala/ asunto Golvyta/ bostad Floor area/ dwelling (m <sup>2</sup> )	Vakinaisesti asuttuja Stadigvarande bebödda Permanently occupied	Vailla vakinaisia asukkaita Ej stadig- varande invånare Without permanent residents	Talotyyppi - Hustyp - Type of building			
					Erilliset pientalot Fristående småhus Detached houses	Rivi- ja ketjutalot Rad- och kedjehus Attached houses	Asuin- kerrostalot Flervånings- bostadshus Blocks of flats	Muu rakennus Annan byggnad Other building
Keski-Pohjanmaa Mellersta Österbotten Central Ostrobothnia	31 028	89,6	28 240	2 788	19 170	4 298	6 493	1 067
Pohjois-Pohjanmaa Norra Österbotten North Ostrobothnia	169 718	81,6	154 838	14 880	83 174	30 359	52 024	4 161
Kainuu Kajanaland	43 431	78,7	38 800	4 631	21 958	7 459	12 431	1 583
Lappi Lappland Lappland	95 865	79,3	83 097	12 768	51 616	13 656	27 138	3 455
Ahvenanmaa Åland	13 242	89,8	11 655	1 587	8 106	978	3 573	585
<b>Seutukunnat maakunnittain - Ekonomiska regioner efter landskap - Sub-regional units by regions</b>								
<b>Uusimaa - Nyland</b>	664 371	71,8	619 952	44 419	148 110	70 672	435 691	9 898
Helsinki - Helsingfors	605 551	70,7	566 763	38 788	118 058	61 979	417 334	8 180
Lohja - Lojo	36 315	84,4	33 529	2 786	18 208	6 424	10 785	898
Tammisaari - Ekenäs	22 505	83,1	19 660	2 845	11 844	2 269	7 572	820
<b>Itä-Uusimaa - Östra Nyland</b>	42 448	87,7	39 033	3 415	24 526	4 520	12 415	987
Porvoo - Borgå	32 835	88,5	30 481	2 354	18 692	3 085	10 304	754
Loviisa - Lovisa	9 613	85,0	8 552	1 061	5 834	1 435	2 111	233
<b>Varsinais-Suomi Egentliga Finland</b>	234 662	78,1	213 110	21 552	87 020	35 321	106 643	5 678
Åboland-Turunmaa	11 945	86,4	10 207	1 738	7 602	1 418	2 616	309
Salo	31 701	83,3	28 812	2 889	16 624	6 048	8 337	692
Turku - Åbo	152 207	73,9	139 488	12 719	38 937	21 498	88 297	3 475
Vakka-Suomi - Nystadsregionen	20 164	86,7	18 162	2 002	11 646	3 274	4 691	553
Loimaa	18 645	89,3	16 441	2 204	12 211	3 083	2 702	649
<b>Satakunta</b>	118 828	83,3	108 176	10 652	64 590	15 616	35 481	3 141
Rauma - Raumo	33 374	85,2	30 719	2 655	17 801	4 488	10 313	772
Pori - Björneborg	72 921	81,9	66 467	6 454	38 385	9 143	23 513	1 880
Pohjois-Satakunta Norra Satakunta	12 533	86,8	10 990	1 543	8 404	1 985	1 655	489
<b>Kanta-Häme Egentliga Tavastland</b>	83 818	79,2	76 625	7 193	38 157	10 946	32 663	2 052
Hämeenlinna - Tavastehus	45 110	78,7	41 058	4 052	19 344	6 850	17 987	929
Riihimäki	20 745	78,3	19 311	1 434	9 609	2 235	8 343	558
Forssa	17 963	81,6	16 256	1 707	9 204	1 861	6 333	565
<b>Pirkanmaa - Birkaland</b>	231 618	76,1	212 893	18 725	83 322	30 726	110 934	6 636
Luoteis-Pirkanmaa Nordvästra Birkaland	14 428	85,7	12 958	1 470	9 323	2 384	2 227	494
Kaakkois-Pirkanmaa Sydöstra Birkaland	4 850	87,8	4 295	555	3 449	871	365	165
Etelä-Pirkanmaa Södra Birkaland	21 084	81,0	19 482	1 602	10 412	2 814	7 316	542
Tampere - Tammerfors	157 290	72,7	146 238	11 052	40 491	19 621	93 002	4 176
Lounais-Pirkanmaa Sydvästra Birkaland	12 085	86,2	10 867	1 218	7 520	1 504	2 699	362
Ylä-Pirkanmaan Övre Birkaland	21 881	81,0	19 053	2 828	12 127	3 532	5 325	897
<b>Päijät-Häme</b>	102 239	75,8	94 491	7 748	36 906	10 539	52 474	2 320
Lahti - Lahtis	86 347	75,7	80 325	6 022	29 648	8 334	46 522	1 843
Heinola	15 892	75,9	14 166	1 726	7 258	2 205	5 952	477

**Taulukko 8. (jatk.) Asunnot keskipinta-alan, käytösaolotilanteen ja talotyypin mukaan 31.12.2003**  
**Tabell 8. (forts.) Bostäder efter genomsnittliga golvyta, användning och hustyp**  
**Table 8. (cont.) Dwellings by average floor area, occupancy status and type of building**

Alue Område Area	Kaikki asunnot Bostäder totalt Dwellings total	Pinta-ala/ asunto Golvyta/ bostad Floor area/ dwelling (m <sup>2</sup> )	Vakinaisesti asuttuja Stadigvarande bebodda Permanently occupied	Vailla vakinaisia asukkaita Ej stadig- varande invånare Without permanent residents	Talotyyppi - Hustyp - Type of building			
					Erilliset pientalot Fristående småhus Detached houses	Rivi- ja ketjutalot Rad- och kedjehus Attached houses	Asuin- kerrostalot Flervånings- bostadshus Blocks of flats	Muu rakennus Annan byggnad Other building
<b>Kymenlaakso</b> <b>Kymmenedalen</b> . . . . .	96 103	77,2	88 173	7 930	43 545	12 993	37 412	2 153
Kouvola . . . . .	50 196	78,7	46 082	4 114	24 158	7 104	17 716	1 218
Kotka-Hamina Kotka-Fredrikshamn . . . . .	45 907	75,7	42 091	3 816	19 387	5 889	19 696	935
<b>Etelä-Karjala</b> <b>Södra Karelen</b> . . . . .	70 135	76,6	64 490	5 645	33 571	7 602	27 495	1 467
Lappeenranta - Villmanstrand . . . . .	36 375	72,7	33 623	2 752	13 432	2 890	19 418	635
Länsi-Saimaa - Västra Saimen . . . . .	9 515	89,9	8 543	972	6 694	1 988	574	259
Imatra . . . . .	20 939	76,2	19 412	1 527	11 139	2 239	7 116	445
Kärkikunnat . . . . .	3 306	82,5	2 912	394	2 306	485	387	128
<b>Etelä-Savo</b> <b>Södra Savolax</b> . . . . .	85 120	78,0	75 582	9 538	40 814	14 101	27 821	2 384
Mikkeli - St. Michel . . . . .	37 823	77,2	33 904	3 919	17 297	5 916	13 629	981
Juva . . . . .	10 355	85,9	9 090	1 265	6 541	2 009	1 538	267
Savonlinna - Nyslott . . . . .	26 002	76,1	22 648	3 354	11 971	4 486	8 755	790
Pieksämäki . . . . .	10 940	77,8	9 940	1 000	5 005	1 690	3 899	346
<b>Pohjois-Savo</b> <b>Norra Savolax</b> . . . . .	126 043	76,1	114 726	11 317	54 297	20 743	47 971	3 032
Ylä-Savo - Norra Savolax . . . . .	30 370	79,4	26 971	3 399	17 322	5 169	7 074	805
Kuopio . . . . .	58 053	72,8	54 265	3 788	16 629	8 509	31 677	1 238
Koillis-Savo - Nordöstra Savolax . . . . .	10 998	80,0	9 589	1 409	7 262	2 186	1 184	366
Varkaus . . . . .	18 371	76,3	16 550	1 821	7 959	3 498	6 523	391
Sisä-Savo - Inre Savolax . . . . .	8 251	81,9	7 351	900	5 125	1 381	1 513	232
<b>Pohjois-Karjala</b> <b>Norra Karelen</b> . . . . .	86 639	76,0	77 850	8 789	43 707	16 157	24 347	2 428
Outokumpu . . . . .	6 833	77,7	5 993	840	4 089	1 422	1 121	201
Joensuu . . . . .	46 517	75,1	42 605	3 912	19 312	8 796	17 268	1 141
Ilomantsi - Ilomants . . . . .	4 824	74,9	4 158	666	3 099	1 011	488	226
Keski-Karjala Mellersta Karelen . . . . .	10 978	79,9	9 670	1 308	6 901	2 014	1 784	279
Pielisen Karjala . . . . .	17 487	75,7	15 424	2 063	10 306	2 914	3 686	581
<b>Keski-Suomi</b> <b>Mellersta Finland</b> . . . . .	134 692	76,1	120 906	13 786	58 170	21 286	52 145	3 091
Jyväskylä . . . . .	81 676	73,2	74 290	7 386	27 613	11 951	40 559	1 553
Joutsa . . . . .	3 393	79,0	2 909	484	2 110	827	345	111
Keuruu . . . . .	7 104	77,7	6 113	991	3 673	1 215	2 004	212
Jämsä . . . . .	13 383	79,5	11 853	1 530	7 222	2 233	3 597	331
Äänekoski . . . . .	11 666	78,2	10 585	1 081	6 135	1 524	3 733	274
Saarijärvi-Viitasaari . . . . .	17 470	84,2	15 156	2 314	11 417	3 536	1 907	610
<b>Etelä-Pohjanmaa</b> <b>Södra Österbotten</b> . . . . .	89 848	87,3	80 930	8 918	57 097	16 799	13 229	2 723
Suupohja - Sydösterbotten . . . . .	14 247	87,8	12 680	1 567	10 277	2 843	674	453
Pohjoiset seinänaapurit . . . . .	29 105	82,7	26 428	2 677	13 779	6 150	8 598	578
Eteläiset seinänaapurit . . . . .	10 638	88,2	9 584	1 054	7 594	1 809	887	348
Kuusiokunnat . . . . .	13 211	87,1	11 776	1 435	9 155	2 549	1 013	494
Härmänmaa . . . . .	13 517	91,7	12 232	1 285	9 189	2 200	1 655	473
Järviseuu . . . . .	9 130	94,3	8 230	900	7 103	1 248	402	377
<b>Pohjanmaa</b> <b>Österbotten</b> . . . . .	84 061	84,2	74 512	9 549	43 099	8 455	29 778	2 729
Kyrönmaa . . . . .	7 743	91,1	7 140	603	5 676	1 228	601	238
Vaasa - Vasa . . . . .	46 220	78,6	40 515	5 705	17 591	4 367	22 931	1 331
Sydösterbottens kustregion . . . . .	9 356	94,1	8 109	1 247	6 801	1 089	1 124	342



**Taulukko 8. (jatk.) Asunnot keskipinta-alan, käytössäolutilanteen ja talotyypin mukaan 31.12.2003**  
**Tabell 8. (forts.) Bostäder efter genomsnittliga golvyta, användning och hustyp**  
**Table 8. (cont.) Dwellings by average floor area, occupancy status and type of building**

Alue Område Area	Kaikki asunnot Bostäder totalt Dwellings total	Pinta-ala/ asunto Golvyta/ bostad Floor area/ dwelling (m <sup>2</sup> )	Vakinaisesti asuttuja Stadigvarande bebodda Permanently occupied	Vailla vakinaisia asukkaita Ej stadig- varande invånare Without permanent residents	Talotyyppi - Hustyp - Type of building			
					Erilliset pientalot Fristående småhus Detached houses	Rivi- ja ketjutalot Rad- och kedjehus Attached houses	Asuin- kerrostalot Flervånings- bostadshus Blocks of flats	Muu rakennus Annan byggnad Other building
Jakobstadsregionen . . . . .	20 742	89,9	18 748	1 994	13 031	1 771	5 122	818
<b>Keski-Pohjanmaa</b>								
<b>Mellersta Österbotten . . . . .</b>	31 028	89,6	28 240	2 788	19 170	4 298	6 493	1 067
Kaustinen - Kaustby . . . . .	7 611	95,8	6 697	914	5 951	1 345	88	227
Kokkola - Karleby . . . . .	23 417	87,5	21 543	1 874	13 219	2 953	6 405	840
<b>Pohjois-Pohjanmaa</b>								
<b>Norra Österbotten . . . . .</b>	169 718	81,6	154 838	14 880	83 174	30 359	52 024	4 161
Oulu - Uleåborg . . . . .	92 802	77,6	86 453	6 349	32 749	16 111	41 945	1 997
Oulunkaari . . . . .	11 813	85,6	10 476	1 337	8 774	2 185	459	395
Raahe - Brahestad . . . . .	16 075	86,5	14 655	1 420	9 725	2 590	3 289	471
Siikalatva . . . . .	7 407	86,1	6 404	1 003	5 177	1 760	247	223
Nivala-Haapajärvi . . . . .	14 324	85,2	12 351	1 973	9 608	2 915	1 442	359
Ylivieska . . . . .	17 282	87,9	15 735	1 547	11 118	3 144	2 583	437
Koillismaa . . . . .	10 015	86,2	8 764	1 251	6 023	1 654	2 059	279
<b>Kainuu</b>								
<b>Kajanaland . . . . .</b>	43 431	78,7	38 800	4 631	21 958	7 459	12 431	1 583
Kehys-Kainuu . . . . .	13 686	82,6	12 233	1 453	8 540	2 556	2 055	535
Kajaani - Kajana . . . . .	29 745	76,9	26 567	3 178	13 418	4 903	10 376	1 048
<b>Lappi</b>								
<b>Lapland . . . . .</b>	95 865	79,3	83 097	12 768	51 616	13 656	27 138	3 455
Rovaniemi . . . . .	31 975	74,9	27 880	4 095	12 782	4 426	13 492	1 275
Kemi-Tornio - Kemi-Torneå . .	30 813	80,2	27 709	3 104	15 730	4 107	10 215	761
Torniolaakso - Tornedalen . . .	4 965	89,1	4 208	757	4 041	529	203	192
Itä-Lappi - Östra Lappland . . .	11 403	81,7	9 514	1 889	7 266	1 620	2 035	482
Tunturi-Lappi . . . . .	7 487	83,7	6 099	1 388	5 724	964	443	356
Pohjois-Lappi - Norra Lappland	9 222	79,3	7 687	1 535	6 073	2 010	750	389
<b>Åhvenanmaa</b>								
<b>Åland . . . . .</b>	13 242	89,8	11 655	1 587	8 106	978	3 573	585
Mariehamns stad . . . . .	6 087	79,6	5 163	924	2 094	409	3 356	228
Ålands landsbygd . . . . .	5 927	100,4	5 437	490	5 025	439	202	261
Ålands skärgård . . . . .	1 228	89,5	1 055	173	987	130	15	96
<b>Kunnat maakunnittain - Kommunerna efter landskap - Municipalities by regions</b>								
<b>Uusimaa - Nyland . . . . .</b>	664 371	71,8	619 952	44 419	148 110	70 672	435 691	9 898
Espoo - Esbo . . . . .	101 230	79,4	95 561	5 669	27 500	15 401	57 058	1 271
Hanko - Hangö . . . . .	5 456	78,9	4 729	727	2 576	661	2 047	172
Helsinki - Helsingfors . . . . .	309 144	62,0	286 167	22 977	22 240	17 247	265 014	4 643
Hyvinkää - Hyvinge . . . . .	20 905	74,1	19 746	1 159	6 481	2 825	11 316	283
Inkoo - Ingå . . . . .	2 333	99,4	2 080	253	1 681	310	281	61
Järvenpää - Träskända . . . . .	17 100	77,3	16 234	866	5 275	3 768	7 812	245
Karjaa - Karis . . . . .	4 488	81,6	4 056	432	2 240	354	1 748	146
Karjalohja - Karislojo . . . . .	747	91,9	624	123	611	92	14	30
Karkkila - Högfors . . . . .	4 408	78,1	3 946	462	2 240	702	1 319	147
Kauniainen - Grankulla . . . . .	3 516	111,5	3 278	238	1 190	762	1 507	57
Kerava - Kervo . . . . .	14 788	74,4	14 106	682	3 701	2 057	8 828	202
Kirkkonummi - Kyrkslätt . . . . .	13 298	94,5	12 534	764	6 217	2 861	4 077	143
Lohja - Lojo . . . . .	16 848	81,1	15 840	1 008	7 009	2 431	7 080	328
Mäntsälä . . . . .	7 498	92,0	6 989	509	4 937	1 047	1 306	208
Nummi-Pusula . . . . .	2 832	92,5	2 446	386	2 240	489	11	92
Nurmijärvi . . . . .	14 390	94,1	13 617	773	8 658	2 399	3 120	213
Pohja - Pojo . . . . .	2 573	77,8	2 173	400	1 483	304	678	108

Taulukko 8. (jatk.) Asunnot keskipinta-alan, käytössäolutilanteen ja talotyyppin mukaan 31.12.2003  
 Tabell 8. (forts.) Bostäder efter genomsnittliga golvyta, användning och hustyp  
 Table 8. (cont.) Dwellings by average floor area, occupancy status and type of building

Alue Område Area	Kaikki asunnot Bostäder totalt Dwellings total	Pinta-ala/ asunto Golvyta/ bostad Floor area/ dwelling (m <sup>2</sup> )	Vakinaisesti asuttuja Stadigvarande bebodda Permanently occupied	Vailla vakinaisia asukkaita Ej stadig- varande invånare Without permanent residents	Talotyyppi - Hustyp - Type of building			
					Erilliset pientalot Fristående småhus Detached houses	Rivi- ja keijutalot Rad- och kedjehus Attached houses	Asuin- kero- stalot Flervånings- bostadshus Blocks of flats	Muu rakennus Annan byggnad Other building
Pornainen - Borgnäs . . . . .	1 637	103,4	1 521	116	1 397	125	49	66
Sammatti . . . . .	607	92,3	546	61	477	114	2	14
Siuntio - Sjundeå . . . . .	2 226	106,4	2 034	192	1 683	294	201	48
Tammisaari - Ekenäs . . . . .	7 655	83,8	6 622	1 033	3 864	640	2 818	333
Tuusula - Tusby . . . . .	14 080	90,5	13 337	743	8 019	1 789	4 020	252
Vantaa - Vanda . . . . .	85 739	73,2	81 639	4 100	20 760	11 404	53 026	549
Vihti - Vichtis . . . . .	10 873	89,2	10 127	746	5 631	2 596	2 359	287
<b>Itä-Uusimaa - Östra Nyland . . .</b>	<b>42 448</b>	<b>87,7</b>	<b>39 033</b>	<b>3 415</b>	<b>24 526</b>	<b>4 520</b>	<b>12 415</b>	<b>987</b>
Askola . . . . .	1 872	97,3	1 732	140	1 528	257	14	73
Lapinjärvi - Lapotrask . . . . .	1 469	92,9	1 293	176	1 096	307	11	55
Liljendal . . . . .	686	91,9	625	61	557	113	.	16
Loviisa - Lovisa . . . . .	4 188	76,9	3 716	472	1 696	491	1 916	85
Myrskylä - Mörskom . . . . .	923	95,6	846	77	741	139	6	37
Pernaja - Pernå . . . . .	1 817	92,3	1 615	202	1 420	263	97	37
Porvoo - Borgå . . . . .	21 628	82,3	20 124	1 504	10 054	2 043	9 052	479
Pukkila . . . . .	879	93,0	807	72	673	165	14	27
Ruotsinpyhtää - Strömfors . . .	1 453	88,2	1 303	150	1 065	261	87	40
Sipoo - Sibbo . . . . .	7 533	103,1	6 972	561	5 696	481	1 218	138
<b>Varsinais-Suomi</b>								
<b>Egentliga Finland . . . . .</b>	<b>234 662</b>	<b>78,1</b>	<b>213 110</b>	<b>21 552</b>	<b>87 020</b>	<b>35 321</b>	<b>106 643</b>	<b>5 678</b>
Alastaro . . . . .	1 575	90,0	1 296	279	1 083	306	81	105
Askainen - Villnäs . . . . .	426	98,9	390	36	358	59	.	9
Aura . . . . .	1 585	87,0	1 456	129	1 031	447	68	39
Dragstjärd . . . . .	2 166	77,2	1 623	543	1 177	177	747	65
Halikko . . . . .	4 353	88,9	4 036	317	2 431	900	964	58
Houtskär i -Houtskär . . . . .	357	84,1	286	71	287	55	.	15
Iniö . . . . .	121	96,3	106	15	100	14	.	7
Kaarina - S:t Karins . . . . .	9 386	88,5	8 928	458	3 967	2 072	3 212	135
Karinainen . . . . .	1 170	93,1	1 027	143	797	251	97	25
Kemiö - Kimito . . . . .	1 747	90,3	1 480	267	1 335	217	147	48
Kiikala . . . . .	966	89,8	836	130	717	221	3	25
Kisko . . . . .	1 011	87,1	870	141	765	155	69	22
Korppoo - Korpo . . . . .	572	79,5	426	146	382	151	10	29
Koski TI . . . . .	1 316	91,4	1 150	166	908	268	84	56
Kustavi - Gustavs . . . . .	585	85,9	461	124	418	113	25	29
Kuusjoki . . . . .	864	93,8	770	94	668	167	7	22
Laitila . . . . .	4 236	86,8	3 831	405	2 536	568	997	135
Lemu . . . . .	619	104,0	585	34	519	86	.	14
Lieto - Lundo . . . . .	6 028	98,9	5 729	299	4 194	640	1 098	96
Loimaa . . . . .	4 057	77,5	3 607	450	1 686	582	1 650	139
Loimaan kunta - Loimaa kommun . . . . .	2 857	94,5	2 538	319	2 123	212	442	80
Marttila . . . . .	1 010	95,0	906	104	756	172	59	23
Masku . . . . .	2 278	108,0	2 183	95	1 684	353	196	45
Mellilä . . . . .	668	86,4	563	105	535	85	10	38
Merimasku . . . . .	614	110,9	583	31	498	102	3	11
Mietoinen . . . . .	741	100,2	681	60	614	101	4	22
Muurila . . . . .	678	97,1	609	69	531	131	.	16
Mynämäki . . . . .	2 908	90,5	2 677	231	1 967	518	281	142
Naantali - Nådendal . . . . .	6 571	81,6	6 161	410	1 929	1 266	3 297	79
Nauvo - Nagu . . . . .	775	88,5	629	146	577	136	38	24
Nousiainen - Nousis . . . . .	1 781	99,9	1 664	117	1 397	210	135	39

Taulukko 8. (jatk.) Asunnot keskipinta-alan, käytössäolotilanteen ja talotyypin mukaan 31.12.2003  
 Tabell 8. (forts.) Bostäder efter genomsnittliga golvyta, användning och hustyp  
 Table 8. (cont.) Dwellings by average floor area, occupancy status and type of building

Alue Område Area	Kaikki asunnot Bostäder total Dwellings total	Pinta-ala/ asunto Golvyta/ bostad Floor area/ dwelling (m <sup>2</sup> )	Vakinaisesti asuttuja Stadigvarande bebodda Permanently occupied	Vailla vakinaisia asukkaita Ej stadig- varande invånare Without permanent residents	Talotyyppi - Hustyp - Type of building			
					Erilliset pientalot Fristående småhus Detached houses	Rivi- ja ketjutilot Rad- och kedjehus Attached houses	Asuin- kerrostalot Flervånings- bostadshus Blocks of flats	Muu rakennus Annan byggnad Other building
Oripää	696	92,3	590	106	515	114	43	24
Paimio - Pemar	4 611	88,5	4 191	420	2 338	765	1 392	116
Parainen - Pargas	5 781	88,4	5 295	486	3 383	638	1 652	108
Perniö - Bjärnä	2 976	89,9	2 683	293	1 972	364	572	68
Pertteli	1 649	92,6	1 555	94	1 184	385	58	22
Piikkiö - Pikis	2 925	92,6	2 714	211	2 001	273	602	49
Pyhäranta	993	97,6	928	65	870	98	.	25
Pöytyä	1 753	97,3	1 561	192	1 318	306	64	65
Raisio - Reso	11 224	81,2	10 507	717	4 025	1 614	5 320	265
Rusko	1 349	110,4	1 296	53	1 058	205	49	37
Rymättylä - Rimito	958	98,4	868	90	712	135	88	23
Salo	13 062	74,7	12 160	902	4 317	2 442	5 985	318
Sauvo - Sagu	1 350	97,6	1 199	151	1 019	260	45	26
Somero	5 017	87,3	4 354	663	3 250	1 002	651	114
Suomusjärvi	722	85,7	613	109	490	201	14	17
Särkisalo - Finby	403	90,4	326	77	299	80	14	10
Taivassalo - Tövsala	906	95,0	795	111	672	145	57	32
Tarvasjoki	860	99,2	771	89	660	156	34	10
Turku - Åbo	101 233	65,6	91 712	9 521	12 557	13 342	72 860	2 474
Uusikaupunki - Nystad	8 543	81,4	7 693	850	3 666	1 525	3 228	124
Vahto	732	101,3	677	55	583	106	.	43
Vehmaa	1 252	91,7	1 096	156	903	206	99	44
Velkua	122	90,2	101	21	98	10	.	14
Västanfjärd	426	94,8	362	64	361	30	22	13
Yläne	1 098	88,9	976	122	799	184	70	45
<b>Satakunta</b>	<b>118 828</b>	<b>83,3</b>	<b>108 176</b>	<b>10 652</b>	<b>64 590</b>	<b>15 616</b>	<b>35 481</b>	<b>3 141</b>
Eura	4 593	88,9	4 204	389	3 133	754	579	127
Eurajoki - Euraäminne	2 591	95,1	2 419	172	2 012	439	87	53
Harjavalta	4 190	83,6	3 696	494	2 044	781	1 264	101
Honkajoki	1 007	85,6	867	140	773	187	14	33
Huittinen	4 774	86,1	4 244	530	2 705	868	1 042	159
Jämijärvi	1 051	91,6	906	145	860	128	36	27
Kankaanpää	6 267	84,6	5 638	629	3 544	972	1 486	265
Karvia	1 411	89,0	1 238	173	1 093	221	27	70
Kiikoinen	646	93,2	541	105	478	148	3	17
Kiukainen	1 651	94,1	1 468	183	1 304	231	73	43
Kodisjoki	244	94,5	222	22	199	29	12	4
Kokemäki - Kumo	4 330	89,1	3 805	525	3 046	641	510	133
Kullaa	784	91,8	685	99	669	86	2	27
Köyliö - Kjulo	1 454	92,4	1 262	192	1 191	141	79	43
Lappi	1 415	96,1	1 317	98	1 112	154	108	41
Lavia	1 173	91,1	992	181	895	179	52	47
Luvia	1 444	101,3	1 341	103	1 218	169	29	28
Merikarvia - Sastmola	1 854	85,6	1 605	249	1 408	188	158	100
Nakkila	2 835	92,7	2 570	265	2 033	370	380	52
Noormarkku - Norrmark	2 698	98,4	2 490	208	2 028	408	210	52
Pomarkku - Påmark	1 250	89,4	1 109	141	944	190	83	33
Pori - Björneborg	40 451	75,2	37 357	3 094	16 738	4 054	18 702	957
Punkalaidun	1 934	90,0	1 632	302	1 380	340	126	88
Rauma - Raumo	18 894	79,9	17 643	1 251	7 256	2 271	8 961	406
Siikainen	978	84,8	808	170	761	150	37	30

Taulukko 8. (jatk.)  
 Tabell 8. (forts.)  
 Table 8. (cont.)

Asunnot keskipinta-alan, käytössäolutilanteen ja talotyypin mukaan 31.12.2003  
 Bostäder efter genomsnittliga golvyta, användning och hustyp  
 Dwellings by average floor area, occupancy status and type of building

Alue Område Area	Kaikki asunnot Bostäder totalt Dwellings total	Pinta-ala/ asunto Golvyta/ bostad Floor area/ dwelling (m <sup>2</sup> )	Vakinaisesti asuttuja Stadigvarande bebodda Permanently occupied	Vailla vakinaisia asukkaita Ej stadig- varande invånare Without permanent residents	Talotyyppi - Hustyp - Type of building			
					Erilliset pientalot Fristående småhus Detached houses	Rivi- ja ketjutalot Rad- och kedjehus Attached houses	Asuin- kerrostalot Flervånings- bostadshus Blocks of flats	Muu rakennus Annan byggnad Other building
Säkylä	2 532	90,8	2 184	348	1 594	469	414	55
Ulvila - Ulvsby	5 499	92,9	5 172	327	3 457	927	1 007	108
Vampula	878	91,7	761	117	715	121	.	42
<b>Kanta-Häme</b>								
<b>Egentiga Tavastland</b>	83 818	79,2	76 625	7 193	38 157	10 946	32 663	2 052
Forssa	9 918	73,9	8 940	978	3 349	832	5 422	315
Hattula	4 184	91,4	3 813	371	2 825	650	585	124
Hauho	1 995	91,7	1 734	261	1 446	332	157	60
Hausjärvi	3 671	89,9	3 413	258	2 580	649	352	90
Humppila	1 296	88,4	1 147	149	878	123	222	73
Hämeenlinna - Tavastehus	24 829	71,7	22 905	1 924	6 857	3 478	14 154	340
Janakkala	7 540	83,1	6 892	648	3 833	1 304	2 192	211
Jokioinen - Jockis	2 573	91,2	2 360	213	1 814	396	310	53
Kalvola	1 651	87,4	1 507	144	1 149	232	241	29
Lammi	2 961	86,5	2 503	458	1 766	510	589	96
Loppi	3 561	88,6	3 240	321	2 624	443	375	119
Renko	1 163	90,8	1 028	135	886	207	43	27
Riihimäki	13 513	72,4	12 658	855	4 405	1 143	7 616	349
Tammela	2 910	93,8	2 661	249	2 202	331	295	82
Tuulos	787	93,6	676	111	582	137	26	42
Ypäjä	1 266	88,6	1 148	118	961	179	84	42
<b>Pirkanmaa - Birkaland</b>	231 618	76,1	212 893	18 725	83 322	30 726	110 934	6 636
Hämeenkyrö - Tavastkyro	4 692	85,2	4 337	355	3 043	859	631	159
Ikaalinen - Ikalis	3 966	84,2	3 427	539	2 330	615	864	157
Juupajoki	1 155	83,3	950	205	757	208	123	67
Kangasala	10 333	89,0	9 661	672	5 211	1 413	3 554	155
Kihniö	1 101	89,1	989	112	848	200	26	27
Kuhmalahti	578	85,3	501	77	449	101	.	28
Kuru	1 399	85,0	1 235	164	983	292	84	40
Kylmäkoski	1 198	94,1	1 088	110	857	302	5	34
Lempäälä	7 320	91,1	6 935	385	4 371	1 075	1 769	105
Luopioinen	1 286	83,2	1 082	204	911	272	28	75
Längelmäki	1 005	84,0	827	178	708	142	93	62
Mouhijärvi	1 351	91,7	1 217	134	1 056	242	25	28
Mänttä	3 664	75,4	3 308	356	1 335	395	1 866	68
Nokia	13 119	79,2	12 415	704	5 692	1 931	5 274	222
Orivesi	4 606	81,5	4 010	596	2 489	778	1 152	187
Parkano	3 699	86,0	3 326	373	2 309	569	706	115
Pirkkala - Birkala	5 929	90,6	5 699	230	2 685	1 382	1 802	60
Pälkäne	1 962	90,0	1 787	175	1 421	252	241	48
Ruovesi	2 922	81,8	2 481	441	1 776	454	543	149
Sahalahti	1 024	90,7	925	99	668	246	96	14
Suodenniemi	732	90,6	596	136	525	182	.	25
Tampere - Tammerfors	110 166	66,3	101 632	8 534	16 266	11 508	78 989	3 403
Toijala	4 094	78,2	3 836	258	1 865	552	1 576	101
Urpala	2 922	84,8	2 564	358	2 046	486	283	107
Valkeakoski	10 330	79,7	9 638	692	4 177	1 138	4 763	252
Vammala	7 634	83,6	6 856	778	4 313	590	2 503	228
Vesilähti	1 555	100,2	1 410	145	1 297	207	7	44
Viiala	2 540	79,8	2 356	184	1 467	336	689	48
Viljakkala	970	89,9	879	91	793	141	.	36

Taulukko 8. (jatk.) Asunnot keskipinta-alan, käytössäolotilanteen ja talotyypin mukaan 31.12.2003  
 Tabell 8. (forts.) Bostäder efter genomsnittliga golvyta, användning och hustyp  
 Table 8. (cont.) Dwellings by average floor area, occupancy status and type of building

Alue Område Area	Kaikki asunnot Bostäder totalt Dwellings total	Pinta-ala/ Golvyta/ bostad Floor area/ dwelling (m <sup>2</sup> )	Vakinaisesti asuttuja Stadigvarande bebodda Permanently occupied	Vailla vakinaisia asukkaita Ej stadig- varande invånare Without permanent residents	Talotyyppi - Hustyp - Type of building			
					Erilliset pientalot Fristående småhus Detached houses	Rivi- ja ketjutalot Rad- och kedjehus Attached houses	Asuin- kerrostalot Flervånings- bostadshus Blocks of flats	Muu rakennus Annan byggnad Other building
Vilppula	2 943	80,8	2 578	365	1 693	669	495	86
Virrat-Virdois	4 187	82,2	3 664	523	2 386	594	969	238
Ylöjärvi	8 868	91,0	8 486	382	4 969	2 105	1 607	187
Äetsä	2 368	90,0	2 198	170	1 626	490	171	81
<b>Päijät-Häme</b>	<b>102 239</b>	<b>75,8</b>	<b>94 491</b>	<b>7 748</b>	<b>36 906</b>	<b>10 539</b>	<b>52 474</b>	<b>2 320</b>
Artjärvi - Artsjö	772	94,2	686	86	579	133	25	35
Asikkala	4 205	89,9	3 837	368	2 511	729	870	95
Hartola	2 074	80,0	1 751	323	1 329	376	309	60
Heinola	11 072	74,3	10 162	910	4 198	1 333	5 228	313
Hollola	9 048	90,4	8 595	453	4 704	1 327	2 830	187
Hämeenkoski	1 066	94,4	951	115	787	227	25	27
Kärkölä	2 383	88,1	2 148	235	1 542	528	174	139
Lahti - Lahtis	53 386	67,9	49 696	3 690	10 594	3 353	38 423	1 016
Nastola	6 726	85,4	6 371	355	3 449	881	2 310	86
Orimattila	6 826	87,9	6 323	503	4 153	872	1 651	150
Padasjoki	1 935	85,5	1 718	217	1 329	284	214	108
Sysmä	2 746	79,1	2 253	493	1 731	496	415	104
<b>Kymenlaakso</b>								
<b>Kymmenedalen</b>	<b>96 103</b>	<b>77,2</b>	<b>88 173</b>	<b>7 930</b>	<b>43 545</b>	<b>12 993</b>	<b>37 412</b>	<b>2 153</b>
Anjalankoski	8 484	83,1	7 750	734	5 414	959	1 827	284
Elimäki	3 906	90,4	3 617	289	2 465	814	510	117
Hamina - Fredrikshamn	10 877	82,1	10 012	865	5 798	1 856	3 012	211
Iitti	3 730	85,7	3 389	341	2 275	804	507	144
Jaala	1 038	84,6	877	161	785	218	.	35
Kotka	29 465	70,2	27 155	2 310	9 377	3 072	16 461	555
Kouvola	17 411	70,3	16 115	1 296	4 402	2 143	10 493	373
Kuusankoski	10 486	74,8	9 722	764	5 161	1 271	3 912	142
Miehikkälä	1 294	88,6	1 087	207	1 026	183	34	51
Pyhtää-Pyttis	2 334	95,8	2 156	178	1 791	374	125	44
Valkeala	5 141	93,0	4 612	529	3 656	895	467	123
Virolahti	1 937	90,7	1 681	256	1 395	404	64	74
<b>Etelä-Karjala</b>								
<b>Södra Karelen</b>	<b>70 135</b>	<b>76,6</b>	<b>64 490</b>	<b>5 645</b>	<b>33 571</b>	<b>7 602</b>	<b>27 495</b>	<b>1 467</b>
Imatra	15 744	73,7	14 702	1 042	7 490	1 467	6 530	257
Joutseno	5 164	83,2	4 795	369	3 096	806	1 126	136
Lappeenranta								
Villmanstrand	31 211	71,0	28 828	2 383	10 336	2 084	18 292	499
Lemi	1 411	91,2	1 288	123	1 072	302	10	27
Luumäki	2 738	87,4	2 440	298	1 719	636	328	55
Parikkala	2 301	82,1	2 053	248	1 525	323	379	74
Rautjärvi	2 303	81,0	2 049	254	1 531	391	327	54
Ruokolahti	2 892	86,2	2 661	231	2 118	381	259	134
Saari	717	84,5	623	94	560	106	8	43
Savitaipale	2 122	85,5	1 851	271	1 471	416	160	75
Suomenniemi	459	85,6	385	74	346	98	.	15
Taipalsaari	2 038	97,9	1 900	138	1 480	416	76	66
Uukuniemi	288	80,4	236	52	221	56	.	11
Ylämaa	747	90,5	679	68	606	120	.	21
<b>Etelä-Savo</b>								
<b>Södra Savolax</b>	<b>85 120</b>	<b>78,0</b>	<b>75 582</b>	<b>9 538</b>	<b>40 814</b>	<b>14 101</b>	<b>27 821</b>	<b>2 384</b>
Enonkoski	879	87,7	764	115	608	240	14	17
Haukivuori	1 245	83,0	1 096	149	866	139	188	52

Taulukko 8. (jatk.) Asunnot keskipinta-alan, käytössäolutilanteen ja talotyypin mukaan 31.12.2003  
 Tabell 8. (forts.) Bostäder efter genomsnittliga golvyta, användning och hustyp  
 Table 8. (cont.) Dwellings by average floor area, occupancy status and type of building

Alue Område Area	Kaikki asunnot Bostäder total Dwellings total	Pinta-ala/ asunto Golvyta/ bostad Floor area/ dwelling (m <sup>2</sup> )	Vakinaisesti asuttuja Stadigvarande bebodda Permanently occupied	Vailla vakinaisia asukkaita Ej stadig- varande invånare Without permanent residents	Talotyyppi - Hustyp - Type of building			
					Erilliset pientalot Fristående småhus Detached houses	Rivi- ja keijutalot Rad- och kedjehus Attached houses	Asuin- kerrostalot Flervånings- bostadshus Blocks of flats	Muu rakennus Annan byggnad Other building
Heinävesi	2 501	76,2	2 027	474	1 608	481	315	97
Hirvensalmi	1 461	79,9	1 224	237	987	373	61	40
Joroinen - Jorois	2 784	88,0	2 497	287	1 811	661	269	43
Juva	3 828	84,1	3 357	471	2 328	687	691	122
Kangasniemi	3 312	83,2	2 931	381	2 075	702	459	76
Kerimäki	2 847	87,3	2 582	265	1 949	668	135	95
Mikkeli - S:t Michel	24 150	74,8	22 033	2 117	8 750	3 066	11 711	623
Mäntyharju	3 878	79,1	3 328	550	2 207	852	744	75
Pertunmaa	1 181	80,8	1 037	144	809	294	19	59
Pieksämäki	7 068	69,7	6 314	754	2 145	983	3 724	216
Pieksänmaa	3 872	93,1	3 626	246	2 860	707	175	130
Punkaharju	2 094	85,0	1 833	261	1 357	438	230	69
Puumala	1 491	87,9	1 282	209	947	289	211	44
Rantasalmi	2 252	85,2	1 954	298	1 455	372	367	58
Ristiina	2 596	84,4	2 255	341	1 603	490	447	56
Savonlinna - Nyslott	15 246	71,1	13 356	1 890	4 781	2 057	7 979	429
Savonranta	719	75,7	587	132	469	194	27	29
Sulkava	1 716	86,0	1 499	217	1 199	408	55	54
<b>Pohjois-Savo</b>								
<b>Norra Savolax</b>	126 043	76,1	114 726	11 317	54 297	20 743	47 971	3 032
Iisalmi	11 443	75,3	10 454	989	4 822	1 438	4 884	299
Juankoski	2 839	81,9	2 553	286	1 863	516	330	130
Kaavi	1 931	75,7	1 656	275	1 209	458	236	28
Kangaslampi	793	91,1	668	125	627	146	4	16
Karttula	1 552	90,5	1 406	146	1 173	288	61	30
Keitele	1 393	83,0	1 248	145	902	306	139	46
Kiuruvesi	4 896	80,7	4 311	585	3 066	857	892	81
Kuopio	45 271	68,5	42 298	2 973	8 881	5 440	29 921	1 029
Lapinlahti	3 715	81,8	3 273	442	2 398	796	447	74
Leppävirta	5 464	82,5	4 826	638	3 225	1 168	929	142
Maaninka	1 820	89,4	1 601	219	1 370	377	25	48
Nilsiä	3 388	82,4	2 955	433	2 251	625	433	79
Pielavesi	2 860	81,9	2 490	370	1 887	424	461	88
Rautalampi	1 924	82,8	1 691	233	1 303	378	160	83
Rautavaara	1 214	78,3	992	222	850	243	89	32
Siilinjärvi	8 397	87,6	8 038	359	4 449	2 197	1 640	111
Sonkajärvi	2 458	82,0	2 135	323	1 695	457	169	137
Suonenjoki	4 000	79,4	3 628	372	2 185	513	1 234	68
Tervo	946	86,4	829	117	659	196	55	36
Tuusniemi	1 626	78,3	1 433	193	1 089	344	96	97
Varkaus	12 114	72,5	11 056	1 058	4 107	2 184	5 590	233
Varpaisjärvi	1 615	81,2	1 382	233	1 075	506	.	34
Vehmersalmi	1 013	87,0	922	91	756	207	30	20
Vesanto	1 381	85,2	1 203	178	978	294	64	45
Vieremä	1 990	85,2	1 678	312	1 477	385	82	46
<b>Pohjois-Karjala</b>								
<b>Norra Karelen</b>	86 639	76,0	77 850	8 789	43 707	16 157	24 347	2 428
Eno	3 598	76,7	3 181	417	2 264	950	296	88
Ilomantsi - Ilomants	3 595	75,1	3 153	442	2 206	768	466	155
Joensuu	28 248	68,6	26 054	2 194	6 644	4 581	16 394	629
Juuka	3 250	77,8	2 825	425	2 198	686	278	88
Kesälahti	1 396	81,8	1 219	177	949	323	91	33

Taulukko 8. (jatk.)  
Tabell 8. (forts.)  
Table 8. (cont.)

Asunnot keskipinta-alan, käytössäolotilanteen ja talotyypin mukaan 31.12.2003  
Bostäder efter genomsnittliga golvyta, användning och hustyp  
Dwellings by average floor area, occupancy status and type of building

Alue Område Area	Kaikki asunnot Bostäder totalt Dwellings total	Pinta-ala/ asunto Golvyta/ bostad Floor area/ dwelling (m <sup>2</sup> )	Väkinaisesti asuttuja Stadigvarande bebodda Permanently occupied	Vailla väkinnaisia asukkaita Ej stadig- varande invånare Without permanent residents	Talotyyppi - Hustyp - Type of building			
					Erilliset pientalot Fristående småhus Detached houses	Rivi- ja keijutalot Rad- och kedjehus Attached houses	Asuin- kerrostalot Flervånings- bostadshus Blocks of flats	Muu rakennus Annan byggnad Other building
Kiihtelysvaara	1 242	82,8	1 089	153	922	288	2	30
Kitee	5 048	79,8	4 545	503	2 777	725	1 433	113
Kontiolahti	5 110	90,9	4 677	433	3 713	1 125	160	112
Lieksa	7 915	74,6	7 033	882	4 468	1 073	2 105	269
Liperi	5 302	83,9	4 798	504	3 645	1 059	410	188
Nurmes	4 848	75,3	4 306	542	2 656	858	1 175	159
Outokumpu	4 150	77,0	3 665	485	2 150	859	1 016	125
Polvijärvi	2 683	78,8	2 328	355	1 939	563	105	76
Pyhäselkä	3 017	89,0	2 806	211	2 124	793	6	94
Rääkkylä	1 631	77,5	1 397	234	1 169	407	18	37
Tohmajärvi	2 558	80,9	2 216	342	1 765	472	231	90
Tuupovaara	1 229	74,2	1 005	224	893	243	22	71
Valtimo	1 474	78,5	1 260	214	984	297	128	65
Värtsilä	345	77,7	293	52	241	87	11	6
<b>Keski-Suomi</b>								
<b>Mellersta Finland</b>	134 692	76,1	120 906	13 786	58 170	21 286	52 145	3 091
Hankasalmi	2 682	84,7	2 433	249	1 882	606	108	86
Joutsa	2 246	76,9	1 958	288	1 284	545	334	83
Jyväskylän mlk - Jyväskylä lk	46 476	64,7	41 726	4 750	7 104	4 746	33 889	737
Jämsä	7 808	80,2	6 972	836	3 993	1 277	2 315	223
Jämsänkoski	3 850	77,8	3 461	389	2 140	668	980	62
Kannonkoski	848	82,7	715	133	608	174	10	56
Karstula	2 356	83,9	2 036	320	1 587	565	99	105
Keuruu	6 051	77,2	5 211	840	2 930	979	1 973	169
Kinnula	848	97,2	731	117	617	204	.	27
Kivijärvi	786	85,9	612	174	529	165	56	36
Konnevesi	1 525	84,9	1 338	187	1 102	272	77	74
Korpilahti	2 458	83,4	2 117	341	1 699	493	201	65
Kuhmoinen	1 725	80,4	1 420	305	1 089	288	302	46
Kyyjärvi	810	89,0	686	124	590	183	17	20
Laukaa	7 279	87,7	6 799	480	4 727	1 547	780	225
Leivonmäki	658	82,6	555	103	459	187	.	12
Luhanka	489	84,1	396	93	367	95	11	16
Multia	1 053	80,5	902	151	743	236	31	43
Muurame	3 622	88,6	3 319	303	2 008	651	890	73
Petäjävesi	1 841	82,3	1 634	207	1 252	347	166	76
Pihtipudas	2 517	80,9	2 145	372	1 685	652	81	99
Pylkönmäki	589	75,8	445	144	408	137	5	39
Saarijärvi	4 887	85,1	4 394	493	3 113	766	890	118
Sumiainen	616	89,1	550	66	476	116	.	24
Suolahti	2 854	72,8	2 596	258	1 213	442	1 145	54
Toivakka	1 125	86,7	1 004	121	841	242	.	42
Uurainen	1 332	89,2	1 216	116	1 011	250	47	24
Viitasaari	3 829	82,5	3 392	437	2 280	690	749	110
Äänekoski	6 671	78,1	6 101	570	3 344	694	2 511	122
<b>Etelä Pohjanmaa</b>								
<b>Södra Österbotten</b>	89 848	87,3	80 930	8 918	57 097	16 799	13 229	2 723
Alahärmä	2 183	93,9	1 956	227	1 595	440	69	79
Alajärvi	3 682	94,4	3 322	360	2 802	527	185	168
Alavus	4 350	86,5	3 931	419	2 957	691	508	194
Evijärvi	1 256	94,0	1 134	122	968	210	22	56

Taulukko 8. (jatk.)  
 Tabell 8. (forts.)  
 Table 8. (cont.)

Asumat keskipinta-alan, käytössäolutilanteen ja talotyypin mukaan 31.12.2003  
 Bostäder efter genomsnittliga golvyta, användning och hustyp  
 Dwellings by average floor area, occupancy status and type of building

Alue Område Area	Kaikki asunnot Bostäder totalt Dwellings total	Pinta-ala/ asunto Golvyta/ bostad Floor area/ dwelling (m <sup>2</sup> )	Vakinaisesti asuttuja Stadigvarande bebodda Permanently occupied	Vaiilla vakinaisia asukkaita Ej stadig- varande invånare Without permanent residents	Talotyyppi - Hustyp - Type of building			
					Erilliset pientalot Fristående småhus Detached houses	Rivi- ja keijutalot Rad- och kedjehus Attached houses	Asuin- kerrostalot Flervånings- bostadshus Blocks of flats	Muu rakennus Annan byggnad Other building
Ilmajoki . . . . .	5 022	93,3	4 630	392	3 858	733	309	122
Isojoki - Storå . . . . .	1 342	85,5	1 148	194	978	272	39	53
Jalasjärvi . . . . .	4 099	88,1	3 652	447	2 967	758	288	86
Jurva . . . . .	2 139	86,9	1 929	210	1 585	354	114	86
Karjoki - Bötom . . . . .	873	84,6	745	128	665	179	.	29
Kauhajoki . . . . .	6 928	86,9	6 201	727	4 734	1 533	462	199
Kauhava . . . . .	3 791	88,8	3 369	422	2 439	707	484	161
Kortesjärvi . . . . .	1 040	92,9	939	101	806	199	12	23
Kuortane . . . . .	1 983	93,7	1 748	235	1 504	364	58	57
Kurikka . . . . .	4 739	89,5	4 396	343	3 241	773	509	216
Lappajärvi . . . . .	1 682	94,6	1 503	179	1 291	162	147	82
Lapua - Lappo . . . . .	6 164	92,8	5 634	530	4 206	687	1 074	197
Lehtimäki . . . . .	920	87,3	807	113	684	185	17	34
Nurmo . . . . .	4 558	95,0	4 349	209	2 937	1 221	364	36
Peräseinäjoki . . . . .	1 800	85,0	1 536	264	1 386	278	90	46
Seinäjoki . . . . .	17 035	74,9	15 198	1 837	5 049	3 735	7 918	333
Soini . . . . .	1 242	84,5	1 029	213	946	262	2	32
Teuva - Östermark . . . . .	2 965	92,3	2 657	308	2 315	505	59	86
Töysä . . . . .	1 437	86,8	1 298	139	1 008	331	61	37
Vimpeli - Vindala . . . . .	1 470	94,8	1 332	138	1 236	150	36	48
Ylihärmä . . . . .	1 379	91,5	1 273	106	949	366	28	36
Ylistaro . . . . .	2 490	92,1	2 251	239	1 935	461	7	87
Ähtäri - Etseri . . . . .	3 279	85,1	2 963	316	2 056	716	367	140
<b>Pohjanmaa - Österbotten</b>								
<b>Ostrobothnia . . . . .</b>	<b>84 061</b>	<b>84,2</b>	<b>74 512</b>	<b>9 549</b>	<b>43 099</b>	<b>8 455</b>	<b>29 778</b>	<b>2 729</b>
Isokyrö - Storkyro . . . . .	2 386	90,7	2 131	255	1 779	358	180	69
Kaskinen - Kaskö . . . . .	838	87,0	708	130	473	56	295	14
Korsnäs . . . . .	1 038	101,7	915	123	853	130	10	45
Kristiinankaupunki - Kristinestad . . . . .	3 883	92,1	3 385	498	2 756	633	356	138
Kruunupyö - Kronoby . . . . .	2 722	103,1	2 479	243	2 270	242	138	72
Laihia - Laihela . . . . .	3 309	90,0	3 094	215	2 298	606	305	100
Luoto - Larsmo . . . . .	1 339	101,1	1 220	119	1 122	129	63	25
Maalahti - Malax . . . . .	2 627	94,4	2 371	256	2 087	355	67	118
Maksamaa - Maxmo . . . . .	522	87,9	434	88	417	83	6	16
Mustasaari - Korsholm . . . . .	7 067	100,7	6 692	375	5 277	1 091	488	211
Närpiö - Närpes . . . . .	4 635	97,1	4 016	619	3 572	400	473	190
Oravainen - Oravais . . . . .	1 027	97,0	903	124	795	76	115	41
Pedersören kunta Pedersöre . . . . .	3 756	102,4	3 465	291	3 148	290	168	150
Pietarsaari - Jakobstad . . . . .	9 514	78,9	8 576	938	4 133	793	4 147	441
Uusikaarlepyy - Nykarleby . . . . .	3 411	91,9	3 008	403	2 358	317	606	130
Vaasa - Vasa . . . . .	32 285	70,2	27 750	4 535	6 919	2 387	22 159	820
Vähäkylä - Lillkyro . . . . .	2 048	93,4	1 915	133	1 599	264	116	69
Vöyri - Vörå . . . . .	1 654	94,3	1 450	204	1 243	245	86	80
<b>Keski-Pohjanmaa</b>								
<b>Mellersta Österbotten . . . . .</b>	<b>31 028</b>	<b>89,6</b>	<b>28 240</b>	<b>2 788</b>	<b>19 170</b>	<b>4 298</b>	<b>6 493</b>	<b>1 067</b>
Halsua . . . . .	621	97,4	543	78	508	94	.	19
Himanka . . . . .	1 277	93,9	1 190	87	983	260	.	34
Kannus . . . . .	2 643	89,2	2 302	341	1 751	599	215	78
Kaustinen - Kaustby . . . . .	1 797	97,7	1 643	154	1 372	348	22	55
Kokkola - Karleby . . . . .	16 594	84,5	15 418	1 176	8 167	1 673	6 108	646



Taulukko 8. (jatk.) Asunnot keskipinta-alan, käytössäolutilanteen ja talotyypin mukaan 31.12.2003  
 Tabell 8. (forts.) Bostäder efter genomsnittliga golvyta, användning och hustyp  
 Table 8. (cont.) Dwellings by average floor area, occupancy status and type of building

Alue Område Area	Kaikki asunnot Bostäder totalt Dwellings total	Pinta-ala/ asunto Golvyta/ bostad Floor area/ dwelling (m <sup>2</sup> )	Vakinaisesti asuttuja Stadigvarande bebodda Permanently occupied	Vailla vakinaisia asukkaita Ej stadig- varande invånare Without permanent residents	Talotyyppi - Hustyp - Type of building			
					Erilliset pientalot Fristående småhus Detached houses	Rivi- ja ketjutalot Rad- och kedjehus Attached houses	Asuin- kerrostalot Flervärnings- bostadshus Blocks of flats	Muu rakennus Annan byggnad Other building
Kälviä - Kelviä . . . . .	1 749	100,8	1 603	146	1 368	275	73	33
Lestijärvi . . . . .	418	94,8	372	46	329	78	.	11
Lohtaja - Lochteå . . . . .	1 154	99,6	1 030	124	950	146	9	49
Perho . . . . .	1 187	92,4	1 028	159	964	168	4	51
Toholampi . . . . .	1 570	95,7	1 367	203	1 160	348	38	24
Ullava . . . . .	421	97,5	359	62	342	71	.	8
Veteli - Vetil . . . . .	1 597	95,6	1 385	212	1 276	238	24	59
<b>Pohjois-Pohjanmaa</b>								
<b>Norra Österbotten . . . . .</b>	<b>169 718</b>	<b>81,6</b>	<b>154 838</b>	<b>14 880</b>	<b>83 174</b>	<b>30 359</b>	<b>52 024</b>	<b>4 161</b>
Alavieska . . . . .	1 222	91,0	1 117	105	908	277	15	22
Haapajärvi . . . . .	3 576	85,5	3 130	446	2 320	578	567	111
Haapavesi . . . . .	3 347	86,9	2 931	416	2 286	733	222	106
Hailuoto - Karlö . . . . .	467	85,9	415	52	406	43	.	18
Haukipudas . . . . .	6 426	92,4	6 157	269	4 409	1 264	655	98
Ilä . . . . .	2 647	89,4	2 458	189	2 010	557	22	58
Kalajokki . . . . .	3 812	94,8	3 554	258	2 910	554	233	115
Kempele . . . . .	5 136	93,8	4 948	188	3 035	1 410	634	57
Kestilä . . . . .	817	86,6	682	135	605	178	17	17
Kiiminki . . . . .	4 096	99,7	3 946	150	2 781	1 145	128	42
Kuivaniemi . . . . .	1 007	81,8	869	138	767	202	.	38
Kuusamo . . . . .	7 926	85,7	6 904	1 022	4 557	1 398	1 762	209
Kärsämäki . . . . .	1 418	83,0	1 186	232	998	374	10	36
Liminka - Limingo . . . . .	2 347	96,4	2 161	186	1 746	475	70	56
Lumijoki . . . . .	717	90,6	656	61	517	168	.	32
Merijärvi . . . . .	498	90,2	450	48	392	93	.	13
Muhos . . . . .	3 409	87,3	3 117	292	2 266	816	244	83
Nivala . . . . .	4 663	88,9	4 113	550	3 229	1 038	322	74
Oulainen . . . . .	3 762	83,7	3 370	392	2 138	908	619	97
Oulu - Uleåborg . . . . .	65 113	70,7	60 239	4 874	14 170	9 439	40 008	1 496
Oulunsalo . . . . .	3 092	97,3	2 962	130	1 892	938	200	62
Piippola . . . . .	649	85,2	548	101	439	179	.	31
Pudasjärvi . . . . .	4 493	82,2	3 868	625	3 101	853	373	166
Pulkkila . . . . .	857	85,4	734	123	597	229	8	23
Pyhäjoki . . . . .	1 499	93,7	1 390	109	1 193	247	6	53
Pyhäjärvi . . . . .	3 287	79,1	2 757	530	2 081	569	538	99
Pyhäntä . . . . .	752	86,9	654	98	516	223	.	13
Raahe - Brahestad . . . . .	10 488	84,7	9 620	868	5 491	1 491	3 180	326
Rantsila . . . . .	985	83,5	855	130	734	218	.	33
Reisjärvi . . . . .	1 380	88,7	1 165	215	980	356	5	39
Ruukki . . . . .	1 984	88,1	1 780	204	1 460	436	44	44
Sievi . . . . .	2 055	90,2	1 783	272	1 438	518	59	40
Siikajoki . . . . .	570	89,3	501	69	465	96	.	9
Taivalkoski . . . . .	2 089	88,1	1 860	229	1 466	256	297	70
Tyrnävä . . . . .	1 999	92,5	1 852	147	1 527	413	6	53
Utajärvi . . . . .	1 502	82,2	1 306	196	1 088	301	61	52
Vihanti . . . . .	1 534	88,4	1 364	170	1 116	320	59	39
Yli-Ii . . . . .	861	93,2	776	85	722	112	.	27
Ylikiminki . . . . .	1 303	91,1	1 199	104	1 086	160	3	54
Ylivieska . . . . .	5 933	84,5	5 461	472	3 332	794	1 657	150
<b>Kainuu - Kajanaland . . . . .</b>	<b>43 431</b>	<b>78,7</b>	<b>38 800</b>	<b>4 631</b>	<b>21 958</b>	<b>7 459</b>	<b>12 431</b>	<b>1 583</b>
Hyrnsalmi . . . . .	1 598	84,5	1 390	208	1 079	342	124	53

Taulukko 8. (jatk.) Asunnot keskipinta-alan, käytössäolutilanteen ja talotyypin mukaan 31.12.2003  
 Tabell 8. (forts.) Bostäder efter genomsnittliga golvyta, användning och hustyp  
 Table 8. (cont.) Dwellings by average floor area, occupancy status and type of building

Alue Område Area	Kaikki asunnot Bostäder total Dwellings total	Pinta-ala/ asunto Golvyta/ bostad Floor area/ dwelling (m <sup>2</sup> )	Vakinaisesti asuttuja Stadigvarande bebodda Permanently occupied	Vailla vakinaisia asukkaita Ej stadig- varande invånare Without permanent residents	Talotyyppi - Hustyp - Type of building			
					Erilliset pientalot Fristående småhus Detached houses	Rivi- ja ketjutilot Rad- och kedjehus Attached houses	Asuin- kerrostalot Flervånings- bostadshus Blocks of flats	Muu rakennus Annan byggnad Other building
Kajaani - Kajana	18 263	73,3	16 577	1 686	6 123	2 675	8 764	701
Kuhmo	5 172	83,2	4 719	453	3 209	820	1 054	89
Paltamo	2 111	80,5	1 837	274	1 339	599	111	62
Puolanka	1 868	80,0	1 575	293	1 189	498	132	49
Ristijärvi	842	84,8	710	132	620	163	43	16
Sotkamo	5 161	84,9	4 583	578	3 257	785	1 008	111
Suomussalmi	5 048	82,2	4 549	499	3 063	896	745	344
Vaala	1 983	82,1	1 707	276	1 351	421	90	121
Vuolijoki	1 385	78,1	1 153	232	728	260	360	37
<b>Lappi - Lappland</b>	<b>95 865</b>	<b>79,3</b>	<b>83 097</b>	<b>12 768</b>	<b>51 616</b>	<b>13 656</b>	<b>27 138</b>	<b>3 455</b>
Enontekiö - Enontekis	1 112	84,0	859	253	888	172	20	32
Inari - Enare	3 648	77,3	3 038	610	2 490	724	201	233
Kemi	12 683	71,9	11 478	1 205	4 476	1 734	6 271	202
Kemijärvi	5 409	78,3	4 521	888	2 876	650	1 665	218
Keminmaa	3 939	89,6	3 610	329	2 590	733	585	31
Kittilä	3 056	79,5	2 583	473	2 205	412	301	138
Kolari	2 098	85,5	1 635	463	1 631	259	103	105
Muonio	1 221	90,6	1 022	199	1 000	121	19	81
Pelkosenniemi	670	79,5	527	143	513	124	14	19
Pello	2 298	89,7	1 957	341	1 912	199	117	70
Posio	2 057	88,5	1 778	279	1 512	337	91	117
Ranua	2 088	85,3	1 772	316	1 456	518	39	75
Rovaniemen mlk								
Rovaniemi lk	9 570	87,9	8 494	1 076	6 966	1 677	740	187
Rovaniemi	20 317	67,7	17 614	2 703	4 360	2 231	12 713	1 013
Salla	2 535	82,4	2 109	426	1 780	389	265	101
Savukoski	732	86,7	579	153	585	120	.	27
Simo	1 687	91,1	1 520	167	1 405	246	14	22
Sodankylä	4 836	80,2	4 057	779	3 028	1 149	544	115
Tervola	1 897	81,9	1 607	290	1 485	307	27	78
Tornio - Torneå	10 607	84,7	9 494	1 113	5 774	1 087	3 318	428
Utsjoki	738	83,2	592	146	555	137	5	41
Ylitornio - Övertorneå	2 667	88,5	2 251	416	2 129	330	86	122
<b>Ahvenanmaa - Åland</b>	<b>13 242</b>	<b>89,8</b>	<b>11 655</b>	<b>1 587</b>	<b>8 106</b>	<b>978</b>	<b>3 573</b>	<b>585</b>
Brändö	274	87,0	222	52	217	41	.	16
Eckerö	422	95,0	387	35	369	10	18	25
Finström	1 059	101,0	961	98	846	104	59	50
Föglö	316	88,7	275	41	242	31	.	43
Geta	223	98,4	193	30	192	26	.	5
Hammarland	628	97,6	573	55	506	71	8	43
Jomala	1 441	103,8	1 358	83	1 247	36	93	65
Kumlinge	216	87,8	180	36	174	24	7	11
Kökar	159	82,4	135	24	138	10	4	7
Lemland	677	106,1	625	52	622	33	12	10
Lumparland	181	92,8	165	16	152	23	.	6
Maarianhamina - Mariehamn	6 087	79,6	5 163	924	2 094	409	3 356	228
Saltvik	784	101,7	716	68	667	84	8	25
Sottunga	66	94,4	60	6	56	7	.	3
Sund	512	91,5	459	53	424	52	4	32
Vårdö	197	99,9	183	14	160	17	4	16

Taulukko 9.

Asuntokunnat hallintaperusteen, vanhimman henkilön iän ja vuoden 2002 valtionveronalaisten tulojen mukaan 31.12.2002

Tabell 9.

Bostadshushåll efter upplåtelseform, den äldsta personens ålder och 2002 års statsskattepliktiga inkomster

Table 9.

Household-dwelling units by tenure status, age of the oldest person and by 2002 income subject to state taxation

Alue, hallintaperuste ja vanhimman henkilön ikä Område, upplåtelseform och den äldsta personens ålder Area, tenure status and age of the oldest person	Kaikki asuntokunnat Bostadshushåll totalt Household-dwelling units total	Tulokvintili - Inkomskvintil - Income quintile					Valtionveronalaiset tulot Statsskattepliktiga inkomster Income subject to state taxation	
		I = alin, lägst, lowest V = ylin, högst, highest					/asuntokunta /bostads-hushåll /household-dwelling unit Euro	/kulutus-yksikkö /konsumtions-enhet /consumption unit Euro
		I Asuntokuntia Bostads-hushåll Household-dwelling units	II Asuntokuntia Bostads-hushåll Household-dwelling units	III Asuntokuntia Bostads-hushåll Household-dwelling units	IV Asuntokuntia Bostads-hushåll Household-dwelling units	V Asuntokuntia Bostads-hushåll Household-dwelling units		

## Koko maa - Hela landet - Whole country

## Kaikki asuntokunnat

## Alla bostadshushåll

Household-dwelling units total . 2 354 082 470 772 470 855 470 819 470 791 470 845 35 783 20 712

## Vanhimman ikä

## Den äldsta personens ålder

## Age of the oldest person

-19 . . . . .	17 533	15 978	1 377	148	20	10	5 409	4 643
20-24 . . . . .	123 577	62 024	36 126	18 437	6 317	673	14 924	11 241
25-29 . . . . .	162 801	32 366	36 732	43 484	36 768	13 451	28 122	18 225
30-34 . . . . .	168 370	22 385	26 906	38 133	47 155	33 791	36 859	19 935
35-39 . . . . .	203 568	24 051	29 175	41 506	55 444	53 392	41 367	19 769
40-44 . . . . .	214 548	24 007	28 313	40 676	54 906	66 646	44 779	20 684
45-49 . . . . .	227 482	26 887	28 284	41 213	54 381	76 717	46 483	22 676
50-54 . . . . .	247 514	30 446	31 604	44 740	58 496	82 228	46 634	25 286
55-59 . . . . .	230 247	27 320	33 371	43 583	55 727	70 246	46 024	27 194
60-64 . . . . .	172 281	24 280	37 729	39 632	37 711	32 929	38 103	24 137
65-69 . . . . .	153 761	28 017	43 473	40 858	25 497	15 916	29 694	19 560
70-74 . . . . .	152 189	38 777	50 223	35 807	16 936	10 446	25 145	17 115
75-79 . . . . .	131 352	45 595	44 857	23 188	10 849	6 863	21 658	15 329
80-84 . . . . .	87 754	37 941	27 187	12 127	6 291	4 208	19 956	14 625
85+ . . . . .	61 105	30 698	15 498	7 287	4 293	3 329	19 241	14 315

## Omistusasunto

## Ägarbostad

Owner occupied dwelling . . . . 1 485 550 171 980 258 059 301 850 353 284 400 377 42 501 22 900

## Vanhimman ikä

## Den äldsta personens ålder

## Age of the oldest person

-19 . . . . .	904	811	75	10	3	5	6 930	6 178
20-24 . . . . .	12 977	3 473	3 563	3 645	2 026	270	22 921	16 751
25-29 . . . . .	49 299	2 979	6 566	14 218	17 704	7 832	37 489	22 060
30-34 . . . . .	82 407	3 166	7 392	17 279	29 924	24 646	45 567	22 179
35-39 . . . . .	117 695	4 357	9 865	21 437	39 302	42 734	49 834	21 537
40-44 . . . . .	136 682	5 484	11 032	22 989	40 986	56 191	53 161	22 348
45-49 . . . . .	153 212	7 373	12 815	24 990	41 359	66 675	54 589	24 395
50-54 . . . . .	174 851	10 255	16 649	29 581	46 128	72 238	53 635	27 167
55-59 . . . . .	172 684	11 551	20 650	31 816	46 013	62 654	51 434	29 048
60-64 . . . . .	134 008	12 148	26 720	32 632	32 759	29 749	41 705	25 490
65-69 . . . . .	121 673	15 664	33 175	35 418	22 843	14 573	32 145	20 470
70-74 . . . . .	120 113	23 621	40 180	31 340	15 297	9 675	27 177	17 871
75-79 . . . . .	101 347	29 037	36 129	20 149	9 720	6 312	23 422	15 984
80-84 . . . . .	65 416	24 013	21 642	10 362	5 546	3 853	21 831	15 377
85+ . . . . .	42 282	18 048	11 606	5 984	3 674	2 970	21 650	15 344

Taulukko 9. (jatk.)  
 Tabell 9. (forts.)  
 Table 9. (cont.)

Asuntokunnat hallintaperusteen, vanhimman henkilön iän ja vuoden 2002 valtionveronalaisten tulojen mukaan 31.12.2002  
 Bostadshushåll efter upplåtelseform, den äldsta personens ålder och 2002 års statsskattepliktiga inkomster  
 Household-dwelling units by tenure status, age of the oldest person and by 2002 income subject to state taxation

Alue, hallintaperuste ja vanhimman henkilön ikä Område, upplåtelseform och den äldsta personens ålder Area, tenure status and age of the oldest person	Kaikki asuntokunnat Bostadshushåll totalt Household-dwelling units total	Tulokvintili - Inkomskvintil - Income quintile					Valtionveronalaiset tulot Statskattepliktiga inkomster Income subject to state taxation	
		I = alin, lägst, lowest V = ylin, högst, highest					/asuntokunta /bostads-hushåll /household-dwelling unit	/kulutus-yksikkö /konsumtions-enhet /consumption unit
		I Asuntokuntia Bostads-hushåll Household-dwelling units	II Asuntokuntia Bostads-hushåll Household-dwelling units	III Asuntokuntia Bostads-hushåll Household-dwelling units	IV Asuntokuntia Bostads-hushåll Household-dwelling units	V Asuntokuntia Bostads-hushåll Household-dwelling units		
<b>Omistaa talon</b> <b>Äger huset</b> <b>Owens the house. . . . .</b>	783 343	76 560	119 343	150 465	208 848	228 127	43 219	20 648
<b>Vanhimman ikä</b> <b>Den äldsta personens ålder</b> <b>Age of the oldest person</b>								
-19 . . . . .	171	155	13	3	.	.	5 940	5 124
20-24 . . . . .	2 747	458	582	1 006	625	76	26 486	15 919
25-29 . . . . .	15 734	695	1 574	4 553	6 726	2 186	37 832	18 413
30-34 . . . . .	39 327	1 159	2 737	7 845	16 535	11 051	45 135	18 916
35-39 . . . . .	68 479	1 864	4 448	11 183	25 763	25 221	49 936	19 232
40-44 . . . . .	83 661	2 574	5 249	12 047	27 772	36 019	53 265	20 173
45-49 . . . . .	91 747	3 717	5 908	12 397	26 969	42 756	54 856	22 146
50-54 . . . . .	100 021	5 279	7 819	14 651	28 767	43 505	52 933	24 474
55-59 . . . . .	91 802	5 887	9 457	15 943	26 860	33 655	49 600	25 768
60-64 . . . . .	69 671	6 052	12 322	17 975	18 565	14 757	40 851	23 007
65-69 . . . . .	63 047	7 411	16 338	19 607	12 483	7 208	31 374	18 357
70-74 . . . . .	60 564	10 885	20 510	16 352	7 983	4 834	26 701	15 976
75-79 . . . . .	48 703	12 970	17 820	9 623	5 085	3 205	23 469	14 370
80-84 . . . . .	29 298	10 137	9 760	4 601	2 771	2 029	22 251	13 792
85+ . . . . .	18 371	7 317	4 806	2 679	1 944	1 625	23 001	13 956
<b>Omistaa asunnon osakkeet</b> <b>Äger bostadens aktier</b> <b>Owens shares in housing corporation. . . . .</b>	702 207	95 420	138 716	151 385	144 436	172 250	41 699	26 207
<b>Vanhimman ikä</b> <b>Den äldsta personens ålder</b> <b>Age of the oldest person</b>								
-19 . . . . .	733	656	62	7	3	5	7 155	6 428
20-24 . . . . .	10 230	3 015	2 981	2 639	1 401	194	21 965	17 038
25-29 . . . . .	33 565	2 284	4 992	9 665	10 978	5 646	37 328	24 350
30-34 . . . . .	43 080	2 007	4 655	9 434	13 389	13 595	45 961	26 240
35-39 . . . . .	49 216	2 493	5 417	10 254	13 539	17 513	49 692	25 880
40-44 . . . . .	53 021	2 910	5 783	10 942	13 214	20 172	52 996	26 964
45-49 . . . . .	61 465	3 656	6 907	12 593	14 390	23 919	54 190	28 820
50-54 . . . . .	74 830	4 976	8 830	14 930	17 361	28 733	54 574	31 689
55-59 . . . . .	80 882	5 664	11 193	15 873	19 153	28 999	53 516	33 538
60-64 . . . . .	64 337	6 096	14 398	14 657	14 194	14 992	42 630	28 703
65-69 . . . . .	58 626	8 253	16 837	15 811	10 360	7 365	32 976	23 201
70-74 . . . . .	59 549	12 736	19 670	14 988	7 314	4 841	27 661	20 229
75-79 . . . . .	52 644	16 067	18 309	10 526	4 635	3 107	23 379	17 846
80-84 . . . . .	36 118	13 876	11 882	5 761	2 775	1 824	21 491	17 019
85+ . . . . .	23 911	10 731	6 800	3 305	1 730	1 345	20 612	16 775

**Taulukko 9. (jatck.) Asuntokunnat hallintaperusteen, vanhimman henkilön iän ja vuoden 2002 valtionveronalaisten tulojen mukaan 31.12.2002**  
**Tabell 9. (forts.) Bostadshushåll efter upplåtelseform, den äldsta personens ålder och 2002 års statsskattepliktiga inkomster**  
**Table 9. (cont.) Household-dwelling units by tenure status, age of the oldest person and by 2002 income subject to state taxation**

Alue, hallintaperuste ja vanhimman henkilön ikä Område, upplåtelseform och den äldsta personens ålder Area, tenure status and age of the oldest person	Kaikki asuntokunnat Bostadshushåll totalt Household-dwelling units total	Tulokvintili - Inkomskvintil - Income quintile					Valtionveronalaiset tulot Statsskattepliktiga inkomster Income subject to state taxation	
		I = alin, lägst, lowest V = ylin, högst, highest					/asuntokunta /bostads-hushåll /household-dwelling unit	/kulutus-yksikkö /konsumtions-enhet /consumption unit
		I Asuntokuntia Bostads-hushåll Household-dwelling units	II Asuntokuntia Bostads-hushåll Household-dwelling units	III Asuntokuntia Bostads-hushåll Household-dwelling units	IV Asuntokuntia Bostads-hushåll Household-dwelling units	V Asuntokuntia Bostads-hushåll Household-dwelling units		

<b>Vuokra-asunnot yhteensä</b> <b>Hyresbostäder totalt</b> <b>Rented dwellings total. . . . .</b>	783 015	279 369	195 051	151 946	101 178	55 471	23 243	15 608
<b>Vanhimman ikä</b> <b>Den äldsta personens ålder</b> <b>Age of the oldest person</b>								
-19 . . . . .	15 861	14 449	1 263	129	16	4	5 347	4 579
20-24 . . . . .	105 829	56 362	31 203	13 953	3 960	351	13 865	10 473
25-29 . . . . .	105 981	28 057	28 556	27 334	17 148	4 886	23 633	16 081
30-34 . . . . .	78 156	18 205	18 208	19 065	15 094	7 584	27 698	16 958
35-39 . . . . .	76 376	18 574	17 800	17 904	13 727	8 371	28 340	16 080
40-44 . . . . .	68 895	17 435	15 882	15 811	11 766	8 001	28 571	16 253
45-49 . . . . .	65 947	18 395	14 210	14 431	11 126	7 785	28 219	17 307
50-54 . . . . .	64 163	18 966	13 634	13 355	10 562	7 646	28 086	18 666
55-59 . . . . .	50 349	14 630	11 453	10 252	8 199	5 815	28 258	19 687
60-64 . . . . .	33 564	11 245	9 756	6 053	4 075	2 435	24 349	17 908
65-69 . . . . .	28 257	11 343	9 082	4 657	2 155	1 020	19 581	15 036
70-74 . . . . .	28 045	13 770	8 594	3 762	1 324	595	16 948	13 488
75-79 . . . . .	26 037	14 727	7 369	2 605	906	430	15 329	12 582
80-84 . . . . .	19 276	12 193	4 702	1 510	605	266	14 216	11 962
85+ . . . . .	16 279	11 018	3 339	1 125	515	282	13 637	11 509
<b>Arava- ja korkotukivuokra-asunto</b> <b>Aravahyresbostäder eller hyresbostäder med räntestöd</b> <b>Government-subsidized social rental dwellings. . . .</b>	381 128	149 726	97 687	69 671	45 224	18 820	20 843	13 667
<b>Vanhimman ikä</b> <b>Den äldsta personens ålder</b> <b>Age of the oldest person</b>								
-19 . . . . .	5 866	5 384	432	47	2	1	5 183	4 271
20-24 . . . . .	42 066	22 141	12 197	5 859	1 748	121	14 024	10 004
25-29 . . . . .	42 629	12 637	11 483	10 441	6 678	1 390	22 265	14 125
30-34 . . . . .	35 750	9 872	8 997	8 082	6 434	2 365	24 719	14 167
35-39 . . . . .	38 212	10 660	9 736	8 481	6 330	3 005	25 096	13 567
40-44 . . . . .	35 892	10 249	8 880	7 979	5 780	3 004	25 309	13 980
45-49 . . . . .	34 424	10 814	8 031	7 255	5 327	2 997	24 815	15 125
50-54 . . . . .	33 298	11 189	7 499	6 673	5 168	2 769	24 305	16 225
55-59 . . . . .	25 368	8 526	6 174	5 033	3 779	1 856	23 765	16 887
60-64 . . . . .	17 681	6 862	5 359	2 996	1 787	677	20 021	15 161
65-69 . . . . .	15 842	7 199	5 131	2 352	910	250	16 917	13 335
70-74 . . . . .	16 476	9 022	4 901	1 867	539	147	14 934	12 190
75-79 . . . . .	15 631	9 679	4 204	1 290	358	100	13 566	11 397
80-84 . . . . .	11 922	8 110	2 774	777	204	57	12 429	10 725
85+ . . . . .	10 071	7 382	1 889	539	180	81	11 825	10 296

**Taulukko 9. (jatk.) Asuntokunnat hallintaperusteen, vanhimman henkilön iän ja vuoden 2002 valtionveronalaisten tulojen mukaan 31.12.2002**  
**Tabell 9. (forts.) Bostadshushåll efter upplåtelseform, den äldsta personens ålder och 2002 års statsskattepliktiga inkomster**  
**Table 9. (cont.) Household-dwelling units by tenure status, age of the oldest person and by 2002 income subject to state taxation**

Alue, hallintaperuste ja vanhimman henkilön ikä Område, upplåtelseform och den äldsta personens ålder Area, tenure status and age of the oldest person	Kaikki asuntokunnat Bostadshushåll totalt Household-dwelling units total	Tulokvintili - Inkomskvintil - Income quintile					Valtionveronalaistet tulot Statsskattepliktiga inkomster Income subject to state taxation	
		I = alin, lägst, lowest V = ylin, högst, highest					/asuntokunta /bostads-hushåll /household-dwelling unit Euro	/kulutus-yksikkö /konsumtions-enhet /consumption unit Euro
		I Asuntokuntia Bostads-hushåll Household-dwelling units	II Asuntokuntia Bostads-hushåll Household-dwelling units	III Asuntokuntia Bostads-hushåll Household-dwelling units	IV Asuntokuntia Bostads-hushåll Household-dwelling units	V Asuntokuntia Bostads-hushåll Household-dwelling units		
<b>Muu vuokra-asunto Annan hyresbostad Other rented dwelling. . . . .</b>	401 887	129 643	97 364	82 275	55 954	36 651	25 517	17 537
<b>Vanhimman ikä Den äldsta personens ålder Age of the oldest person</b>								
-19 . . . . .	9 995	9 065	831	82	14	3	5 443	4 770
20-24 . . . . .	63 763	34 221	19 006	8 094	2 212	230	13 760	10 814
25-29 . . . . .	63 352	15 420	17 073	16 893	10 470	3 496	24 553	17 563
30-34 . . . . .	42 406	8 333	9 211	10 983	8 660	5 219	30 215	19 630
35-39 . . . . .	38 164	7 914	8 064	9 423	7 397	5 366	31 588	18 861
40-44 . . . . .	33 003	7 186	7 002	7 832	5 986	4 997	32 126	18 891
45-49 . . . . .	31 523	7 581	6 179	7 176	5 799	4 788	31 949	19 730
50-54 . . . . .	30 865	7 777	6 135	6 682	5 394	4 877	32 169	21 279
55-59 . . . . .	24 981	6 104	5 279	5 219	4 420	3 959	32 839	22 431
60-64 . . . . .	15 883	4 383	4 397	3 057	2 288	1 758	29 180	20 793
65-69 . . . . .	12 415	4 144	3 951	2 305	1 245	770	22 969	17 076
70-74 . . . . .	11 569	4 748	3 693	1 895	785	448	19 785	15 211
75-79 . . . . .	10 406	5 048	3 165	1 315	548	330	17 943	14 243
80-84 . . . . .	7 354	4 083	1 928	733	401	209	17 099	13 834
85+ . . . . .	6 208	3 636	1 450	586	335	201	16 571	13 323
<b>Asumisoikeusasunto Bostadsrättsbostad Right of occupancy dwelling . . .</b>	28 223	3 213	5 212	6 735	6 941	6 122	36 577	20 378
<b>Vanhimman ikä Den äldsta personens ålder Age of the oldest person</b>								
-19 . . . . .	55	44	8	3	.	.	7 930	6 546
20-24 . . . . .	1 121	351	365	285	108	12	19 439	13 948
25-29 . . . . .	2 768	334	535	766	821	312	32 075	19 586
30-34 . . . . .	3 645	318	560	844	1 118	805	37 874	19 721
35-39 . . . . .	4 909	348	731	1 100	1 378	1 352	41 241	20 123
40-44 . . . . .	4 533	342	658	1 003	1 122	1 408	41 832	20 336
45-49 . . . . .	3 291	250	502	790	833	916	40 634	21 327
50-54 . . . . .	2 741	248	461	703	633	696	38 908	23 387
55-59 . . . . .	1 946	216	349	525	476	380	35 802	23 926
60-64 . . . . .	1 141	161	345	268	222	145	30 389	21 694
65-69 . . . . .	897	183	312	217	130	55	24 964	18 409
70-74 . . . . .	588	170	204	128	63	23	21 910	16 474
75-79 . . . . .	343	134	109	68	21	11	19 427	15 018
80-84 . . . . .	178	79	56	29	10	4	17 695	13 689
85+ . . . . .	67	35	17	6	6	3	18 547	13 122

Taulukko 9. (jatk.) Asuntokunnat hallintaperusteen, vanhimman henkilön iän ja vuoden 2002 valtionveronalaisten tulojen mukaan 31.12.2002  
 Tabell 9. (forts.) Bostadshushåll efter upplåtelseform, den äldsta personens ålder och 2002 års statsskattepliktiga inkomster  
 Table 9. (cont.) Household-dwelling units by tenure status, age of the oldest person and by 2002 income subject to state taxation

Alue, hallintaperuste ja vanhimman henkilön ikä Område, upplåtelseform och den äldsta personens ålder Area, tenure status and age of the oldest person -	Kaikki asuntokunnat Bostadshushåll totalt Household-dwelling units total	Tulokvintili - Inkomskvintil - Income quintile					Valtionveronalaiset tulot Statsskattepliktiga inkomster Income subject to state taxation	
		I = alin, lägst, lowest V = ylin, högst, highest					/asuntokunta /bostads-hushåll /household-dwelling unit	/kulutus-yksikkö /konsumtions-enhet /consumption unit
		I Asuntokuntia Bostads-hushåll Household-dwelling units	II Asuntokuntia Bostads-hushåll Household-dwelling units	III Asuntokuntia Bostads-hushåll Household-dwelling units	IV Asuntokuntia Bostads-hushåll Household-dwelling units	V Asuntokuntia Bostads-hushåll Household-dwelling units		

Muu tai tuntematon hallintaperuste  
 Annan eller okänd upplåtelseform  
 Other or unknown tenure status .

Vanhimman ikä  
 Den äldsta personens ålder  
 Age of the oldest person

	57 294	16 210	12 533	10 288	9 388	8 875	31 103	19 453
-19 . . . . .	713	674	31	6	1	1	4 657	4 041
20-24 . . . . .	3 650	1 838	995	554	223	40	15 639	12 305
25-29 . . . . .	4 753	996	1 075	1 166	1 095	421	28 333	18 961
30-34 . . . . .	4 162	696	746	945	1 019	756	34 366	19 811
35-39 . . . . .	4 588	772	779	1 065	1 037	935	39 637	20 671
40-44 . . . . .	4 438	746	741	873	1 032	1 046	39 456	20 094
45-49 . . . . .	5 032	869	757	1 002	1 063	1 341	41 188	21 881
50-54 . . . . .	5 759	977	860	1 101	1 173	1 648	43 184	24 753
55-59 . . . . .	5 268	923	919	990	1 039	1 397	41 451	25 171
60-64 . . . . .	3 568	726	908	679	655	600	34 169	22 409
65-69 . . . . .	2 934	827	904	566	369	268	25 966	17 839
70-74 . . . . .	3 443	1 216	1 245	577	252	153	20 461	14 608
75-79 . . . . .	3 625	1 697	1 250	366	202	110	17 171	12 915
80-84 . . . . .	2 884	1 656	787	226	130	85	15 457	12 087
85+ . . . . .	2 477	1 597	536	172	98	74	14 759	11 880

Taulukko 10.  
Tabell 10.  
Table 10.

Asuntokunnat vanhimman henkilön iän ja asunnon hallintaperusteen mukaan 31.12.2003  
Bostadshushåll efter den äldsta personens ålder och bostadens upplåtelseform  
Household-dwelling units by age of the oldest person and tenure status of dwelling

Alue, vanhimman henkilön ikä  Område, den äldsta personens ålder  Area, age of the oldest person	Kaikki asunto- kunnat  Bostads- hushåll totalt  Household- dwelling units total	Hallintaperuste - Upplåtelseform - Tenure status											
		Omistaa talon Äger huset Owns house		Omistaa asunnon osakkeet Äger bostads- aktierna Owns shares in housing corporation		Arava- tai korko- tukivuokra-asunto Arava- eller ränte- stödshyresbostad State subsidised rental dwelling		Muu vuokra-asunto Övrig hyresbostad Other rental dwelling		Asumisoikeusasunto Bostadsrättsbostad Right of occupancy dwelling		Muu tai tunt hallintaperuste Annan eller okänd upplåtelseform Other or unknown tenure status	
		Yhteensä Totalt Total	%	Yhteensä Totalt Total	%	Yhteensä Totalt Total	%	Yhteensä Totalt Total	%	Yhteensä Totalt Total	%	Yhteensä Totalt Total	%

Koko maa - Hela landet - Whole country

Kaikki - Totalt - Total	2 378 079	791 121	33,3	708 853	29,8	390 615	16,4	403 280	17,0	29 020	1,2	55 190	2,3
Vanhimman ikä Den äldsta personens ålder Age of the oldest person													
-19 . . . . .	17 617	155	0,9	675	3,8	6 325	35,9	9 706	55,1	71	0,4	685	3,9
20-24 . . . . .	127 336	2 908	2,3	10 641	8,4	45 762	35,9	63 400	49,8	1 109	0,9	3 516	2,8
25-29 . . . . .	168 565	17 098	10,1	35 585	21,1	44 675	26,5	63 494	37,7	2 865	1,7	4 848	2,9
30-34 . . . . .	163 465	38 670	23,7	42 842	26,2	34 173	20,9	40 443	24,7	3 438	2,1	3 899	2,4
35-39 . . . . .	200 679	68 263	34,0	48 845	24,3	37 696	18,8	36 930	18,4	4 804	2,4	4 141	2,1
40-44 . . . . .	217 402	85 295	39,2	53 332	24,5	36 421	16,8	33 375	15,4	4 753	2,2	4 226	1,9
45-49 . . . . .	225 448	91 032	40,4	60 184	26,7	34 455	15,3	31 446	13,9	3 488	1,5	4 843	2,1
50-54 . . . . .	241 386	97 659	40,5	71 554	29,6	33 201	13,8	30 867	12,8	2 832	1,2	5 273	2,2
55-59 . . . . .	246 730	98 137	39,8	85 270	34,6	28 272	11,5	27 423	11,1	2 266	0,9	5 362	2,2
60-64 . . . . .	174 006	69 534	40,0	65 088	37,4	18 088	10,4	16 509	9,5	1 232	0,7	3 555	2,0
65-69 . . . . .	159 529	64 913	40,7	60 748	38,1	16 721	10,5	13 262	8,3	936	0,6	2 949	1,8
70-74 . . . . .	148 578	58 983	39,7	58 343	39,3	15 955	10,7	11 591	7,8	603	0,4	3 103	2,1
75-79 . . . . .	133 070	49 272	37,0	53 404	40,1	15 851	11,9	10 665	8,0	388	0,3	3 490	2,6
80-84 . . . . .	91 765	30 751	33,5	37 583	41,0	12 583	13,7	7 835	8,5	169	0,2	2 844	3,1
85+ . . . . .	62 503	18 451	29,5	24 759	39,6	10 437	16,7	6 334	10,1	66	0,1	2 456	3,9

Kaupunkimaiset kunnat - Urbana kommuner - Urban municipalities

Kaikki - Totalt - Total	1 545 123	310 139	20,1	564 240	36,5	302 002	19,5	309 949	20,1	27 330	1,8	31 463	2,0
Vanhimman ikä Den äldsta personens ålder Age of the oldest person													
-19 . . . . .	13 478	58	0,4	536	4,0	4 721	35,0	7 636	56,7	64	0,5	463	3,4
20-24 . . . . .	106 548	982	0,9	8 712	8,2	38 440	36,1	54 750	51,4	1 070	1,0	2 594	2,4
25-29 . . . . .	134 999	6 828	5,1	30 309	22,5	37 432	27,7	54 260	40,2	2 714	2,0	3 456	2,6
30-34 . . . . .	119 636	16 887	14,1	36 431	30,5	27 893	23,3	32 655	27,3	3 226	2,7	2 544	2,1
35-39 . . . . .	137 809	30 715	22,3	41 238	29,9	30 559	22,2	28 307	20,5	4 510	3,3	2 480	1,8
40-44 . . . . .	142 096	37 642	26,5	44 361	31,2	28 849	20,3	24 297	17,1	4 490	3,2	2 457	1,7
45-49 . . . . .	142 219	38 071	26,8	49 196	34,6	26 579	18,7	22 292	15,7	3 273	2,3	2 808	2,0
50-54 . . . . .	149 978	39 394	26,3	57 581	38,4	25 381	16,9	21 781	14,5	2 683	1,8	3 158	2,1
55-59 . . . . .	155 233	39 694	25,6	68 789	44,3	21 715	14,0	19 616	12,6	2 143	1,4	3 276	2,1
60-64 . . . . .	106 540	26 661	25,0	51 443	48,3	13 591	12,8	11 567	10,9	1 171	1,1	2 107	2,0
65-69 . . . . .	92 635	22 742	24,6	46 378	50,1	12 131	13,1	9 034	9,8	878	0,9	1 472	1,6
70-74 . . . . .	84 339	19 534	23,2	43 962	52,1	11 191	13,3	7 735	9,2	558	0,7	1 359	1,6
75-79 . . . . .	73 854	15 426	20,9	39 444	53,4	10 268	13,9	7 011	9,5	353	0,5	1 352	1,8
80-84 . . . . .	50 591	9 520	18,8	27 403	54,2	7 558	14,9	4 973	9,8	140	0,3	997	2,0
85+ . . . . .	35 168	5 985	17,0	18 457	52,5	5 694	16,2	4 035	11,5	57	0,2	940	2,7



Taulukko 10. (jatk.)  
 Tabell 10. (forts.)  
 Table 10. (cont.)

Asumtokunnat vanhimman henkilön iän ja asunnon hallintaperusteen mukaan 31.12.2003  
 Bostadshushåll efter den äldsta personens ålder och bostadens hustyp  
 Household-dwelling units by age of the oldest person and tenure status of the dwelling

Alue, vanhimman henkilön ikä  Område, den äldsta personens ålder  Area, age of the oldest person	Kaikki asunto- kunnat  Bostads- hushåll totalt  Household- dwelling units total	Hallintaperuste - Upplåtelseform - Tenure status									
		Omistaa talon Äger huset Owns house	Omistaa asunnon osakkeet Äger bostads- aktierna Owns shares in housing corporation	Arava- tai korko- tukivuokra-asunto Arava- eller ränte- stödshyresbostad State subsidised rental dwelling	Muu vuokra-asunto Övrig hyresbostad Other rental dwelling	Asumisoikeusasunto Bostadsrättsbostad Right of occupancy dwelling	Muu tai tunt. hallintaperuste Annan eller okänd upplåtelseform Other or unknown tenure status	Yhteensä Totalt Total		Yhteensä Totalt Total	
		Total	Total	Total	Total	Total	Total	%	%	%	%

Taajaan asutut kunnat - Tätortskommuner - Semi urban municipalities

Kaikki - Totalt - Total	371 423	194 581	52,4	79 406	21,4	41 841	11,3	44 563	12,0	1 678	0,5	9 354	2,5
Vanhimman ikä Den äldsta personens ålder Age of the oldest person													
-19 . . . . .	2 255	39	1,7	77	3,4	859	38,1	1 165	51,7	7	0,3	108	4,8
20-24 . . . . .	11 487	833	7,3	1 222	10,6	4 062	35,4	4 903	42,7	38	0,3	429	3,7
25-29 . . . . .	17 741	4 665	26,3	3 591	20,2	3 789	21,4	4 880	27,5	148	0,8	668	3,8
30-34 . . . . .	22 794	10 231	44,9	4 482	19,7	3 339	14,6	3 939	17,3	210	0,9	593	2,6
35-39 . . . . .	31 240	17 233	55,2	5 086	16,3	3 715	11,9	4 208	13,5	293	0,9	705	2,3
40-44 . . . . .	35 935	21 135	58,8	5 632	15,7	3 856	10,7	4 326	12,0	262	0,7	724	2,0
45-49 . . . . .	38 271	22 492	58,8	6 566	17,2	3 906	10,2	4 275	11,2	214	0,6	818	2,1
50-54 . . . . .	41 022	24 118	58,8	7 945	19,4	3 778	9,2	4 170	10,2	148	0,4	863	2,1
55-59 . . . . .	40 991	24 227	59,1	9 102	22,2	3 165	7,7	3 535	8,6	123	0,3	839	2,0
60-64 . . . . .	28 952	16 895	58,4	7 232	25,0	2 045	7,1	2 178	7,5	61	0,2	541	1,9
65-69 . . . . .	27 251	15 646	57,4	7 265	26,7	1 928	7,1	1 823	6,7	58	0,2	531	1,9
70-74 . . . . .	25 048	13 985	55,8	6 914	27,6	1 831	7,3	1 641	6,6	44	0,2	633	2,5
75-79 . . . . .	22 578	11 594	51,4	6 634	29,4	2 125	9,4	1 461	6,5	35	0,2	729	3,2
80-84 . . . . .	15 608	7 240	46,4	4 775	30,6	1 778	11,4	1 162	7,4	29	0,2	624	4,0
85+ . . . . .	10 250	4 248	41,4	2 883	28,1	1 665	16,2	897	8,8	8	0,1	549	5,4

Maaseutumaiset kunnat - Landsbygdskommuner - Rural municipalities

Kaikki - Totalt - Total	461 533	286 401	62,1	65 207	14,1	46 772	10,1	48 768	10,6	12	0,0	14 373	3,1
Vanhimman ikä Den äldsta personens ålder Age of the oldest person													
-19 . . . . .	1 884	58	3,1	62	3,3	745	39,5	905	48,0	.	0,0	114	6,1
20-24 . . . . .	9 301	1 093	11,8	707	7,6	3 260	35,0	3 747	40,3	1	0,0	493	5,3
25-29 . . . . .	15 825	5 605	35,4	1 685	10,6	3 454	21,8	4 354	27,5	3	0,0	724	4,6
30-34 . . . . .	21 035	11 552	54,9	1 929	9,2	2 941	14,0	3 849	18,3	2	0,0	762	3,6
35-39 . . . . .	31 630	20 315	64,2	2 521	8,0	3 422	10,8	4 415	14,0	1	0,0	956	3,0
40-44 . . . . .	39 371	26 518	67,4	3 339	8,5	3 716	9,4	4 752	12,1	1	0,0	1 045	2,7
45-49 . . . . .	44 958	30 469	67,8	4 422	9,8	3 970	8,8	4 879	10,9	1	0,0	1 217	2,7
50-54 . . . . .	50 386	34 147	67,8	6 028	12,0	4 042	8,0	4 916	9,8	1	0,0	1 252	2,5
55-59 . . . . .	50 506	34 216	67,7	7 379	14,6	3 392	6,7	4 272	8,5	.	0,0	1 247	2,5
60-64 . . . . .	38 514	25 978	67,5	6 413	16,7	2 452	6,4	2 764	7,2	.	0,0	907	2,4
65-69 . . . . .	39 643	26 525	66,9	7 105	17,9	2 662	6,7	2 405	6,1	.	0,0	946	2,4
70-74 . . . . .	39 191	25 464	65,0	7 467	19,1	2 933	7,5	2 215	5,7	1	0,0	1 111	2,8
75-79 . . . . .	36 638	22 252	60,7	7 326	20,0	3 458	9,4	2 193	6,0	.	0,0	1 409	3,8
80-84 . . . . .	25 566	13 991	54,7	5 405	21,1	3 247	12,7	1 700	6,6	.	0,0	1 223	4,8
85+ . . . . .	17 085	8 218	48,1	3 419	20,0	3 078	18,0	1 402	8,2	1	0,0	967	5,7

**Taulukko 11. Asuntoväestö asumistason ja iän mukaan 31.12.2003**  
**Tabell 11. Bostadsbefolkning efter boendenivå och ålder**  
**Table 11. Dwelling population by age and level of housing**

Alue, asumistaso Område, boendenivå Area, level of housing	Asuntoväestö Bostads- befolkning Dwelling population	Ikä - Ålder - Age								
		0-14	15-24	25-34	35-44	45-54	55-64	65-74	75-84	85+
<b>Koko maa - Hela landet</b> <b>Whole country</b>	5 118 759	912 370	640 005	624 745	734 830	780 399	652 893	438 356	269 886	65 275
Hyvin varustettu - Välutrustad Well equipped	4 556 983	827 680	586 302	566 345	655 655	690 510	573 581	376 157	226 228	54 525
Puutteellisesti varustettu Bristfälligt utrustad Inadequately equipped	252 725	37 636	27 399	26 872	34 763	40 475	33 819	26 707	20 143	4 911
Erittäin puutteellisesti varustettu Ytterst bristfälligt utrustad Very inadequately equipped	309 051	47 054	26 304	31 528	44 412	49 414	45 493	35 492	23 515	5 839
Tilava asunto - Rymlig bostad Spacious dwelling	362 080	16 092	19 312	22 163	30 640	70 932	105 083	61 051	30 536	6 271
Hyvin varustettu - Välutrustad Well equipped	331 402	15 160	18 082	20 337	27 906	65 474	97 650	55 177	26 369	5 247
Puutteellisesti varustettu Bristfälligt utrustad Inadequately equipped	16 297	460	692	900	1 370	2 932	3 972	3 100	2 319	552
Erittäin puutteellisesti varustettu Ytterst bristfälligt utrustad Very inadequately equipped	14 381	472	538	926	1 364	2 526	3 461	2 774	1 848	472
Normaali asunto - Normal bostad Normal dwelling	3 633 208	477 258	464 872	453 305	499 580	599 101	505 094	354 165	224 781	55 052
Hyvin varustettu - Välutrustad Well equipped	3 319 280	455 047	438 670	422 633	462 404	543 750	450 384	308 187	191 484	46 721
Puutteellisesti varustettu Bristfälligt utrustad Inadequately equipped	154 385	11 526	15 400	16 239	18 325	27 127	25 173	20 872	15 837	3 886
Erittäin puutteellisesti varustettu Ytterst bristfälligt utrustad Very inadequately equipped	159 543	10 685	10 802	14 433	18 851	28 224	29 537	25 106	17 460	4 445
Ahdas asunto - Trång bostad Overcrowded dwelling	1 071 546	410 050	149 541	141 823	196 538	102 288	35 727	19 326	12 780	3 473
Hyvin varustettu - Välutrustad Well equipped	888 338	354 232	126 925	120 545	162 681	78 767	23 685	11 597	7 592	2 314
Puutteellisesti varustettu Bristfälligt utrustad Inadequately equipped	80 464	25 423	11 114	9 504	14 837	10 174	4 421	2 600	1 932	459
Erittäin puutteellisesti varustettu Ytterst bristfälligt utrustad Very inadequately equipped	102 744	30 395	11 502	11 774	19 020	13 347	7 621	5 129	3 256	700
Tuntematon - Okänd - Unknown	51 925	8 970	6 280	7 454	8 072	8 078	6 989	3 814	1 789	479
Hyvin varustettu - Välutrustad Well equipped	17 963	3 241	2 625	2 830	2 664	2 519	1 862	1 196	783	243
Puutteellisesti varustettu Bristfälligt utrustad Inadequately equipped	1 579	227	193	229	231	242	253	135	55	14
Erittäin puutteellisesti varustettu Ytterst bristfälligt utrustad Very inadequately equipped	32 383	5 502	3 462	4 395	5 177	5 317	4 874	2 483	951	222
<b>Etelä-Suomen lääni</b> <b>Södra Finlands län</b> <b>Province of Southern Finland</b>	2 068 421	370 200	247 816	277 422	315 327	311 552	266 125	160 538	94 896	24 545
Hyvin varustettu - Välutrustad Well equipped	1 892 990	342 210	230 640	256 531	288 696	283 901	241 723	144 023	83 768	21 498
Puutteellisesti varustettu Bristfälligt utrustad Inadequately equipped	77 669	11 648	8 807	9 836	11 400	12 102	10 466	7 043	4 985	1 382
Erittäin puutteellisesti varustettu Ytterst bristfälligt utrustad Very inadequately equipped	97 762	16 342	8 369	11 055	15 231	15 549	13 936	9 472	6 143	1 665

Tautukko 11. (jatk.) Asuntoväestö asumistason ja iän mukaan 31.12.2003  
 Tabell 11. (forts.) Bostadsbefolkning efter boendenivå och ålder  
 Table 11. (cont.) Dwelling population by age and level of housing

Alue, asumistaso Område, boendenivå Area, level of housing	Asuntoväestö Bostads- befolkning Dwelling population	Ikä - Ålder - Age								
		0-14	15-24	25-34	35-44	45-54	55-64	65-74	75-84	85+
<b>Tilava asunto - Rymlig bostad</b>										
Spacious dwelling	131 953	6 344	6 895	8 034	11 790	24 504	38 909	21 714	11 168	2 595
Hyvin varustettu - Välutrustad Well equipped	122 555	5 989	6 495	7 439	10 889	22 845	36 597	20 036	9 987	2 278
Puutteellisesti varustettu Bristfälligt utrustad Inadequately equipped	4 831	136	229	281	414	860	1 226	861	651	173
Erittäin puutteellisesti varustettu Ytterst bristfälligt utrustad Very inadequately equipped	4 567	219	171	314	487	799	1 086	817	530	144
<b>Normaali asunto - Normal bostad</b>										
Normal dwelling	1 496 293	200 352	183 138	204 966	219 740	244 726	211 101	131 678	79 800	20 792
Hyvin varustettu - Välutrustad Well equipped	1 400 255	192 896	174 644	193 757	207 390	227 857	194 387	119 588	71 312	18 424
Puutteellisesti varustettu Bristfälligt utrustad Inadequately equipped	47 462	3 698	5 134	6 193	6 052	8 101	7 801	5 484	3 903	1 096
Erittäin puutteellisesti varustettu Ytterst bristfälligt utrustad Very inadequately equipped	48 576	3 758	3 360	5 016	6 298	8 768	8 913	6 606	4 585	1 272
<b>Ahdas asunto - Trång bostad</b>										
Overcrowded dwelling	421 995	160 353	55 598	61 691	80 775	39 480	13 717	6 005	3 399	977
Hyvin varustettu - Välutrustad Well equipped	364 423	142 341	48 688	54 451	69 514	32 337	10 106	4 059	2 238	689
Puutteellisesti varustettu Bristfälligt utrustad Inadequately equipped	24 849	7 739	3 379	3 283	4 846	3 058	1 357	659	419	109
Erittäin puutteellisesti varustettu Ytterst bristfälligt utrustad Very inadequately equipped	32 723	10 273	3 531	3 957	6 415	4 085	2 254	1 287	742	179
<b>Tuntematon - Okänd - Unknown</b>										
Unknown dwelling	18 180	3 151	2 185	2 731	3 022	2 842	2 398	1 141	529	181
Hyvin varustettu - Välutrustad Well equipped	5 757	984	813	884	903	862	633	340	231	107
Puutteellisesti varustettu Bristfälligt utrustad Inadequately equipped	527	75	65	79	88	83	82	39	12	4
Erittäin puutteellisesti varustettu Ytterst bristfälligt utrustad Very inadequately equipped	11 896	2 092	1 307	1 768	2 031	1 897	1 683	762	286	70
<b>Länsi-Suomen lääni Västra Finlands län Province of Western Finland</b>										
Province of Western Finland	1 815 336	317 635	229 952	216 350	248 927	271 810	233 954	164 129	106 771	25 808
Hyvin varustettu - Välutrustad Well equipped	1 579 219	281 487	206 617	191 087	216 378	235 587	201 669	138 172	87 291	20 931
Puutteellisesti varustettu Bristfälligt utrustad Inadequately equipped	102 741	15 640	11 520	11 110	13 750	16 026	13 369	10 632	8 563	2 131
Erittäin puutteellisesti varustettu Ytterst bristfälligt utrustad Very inadequately equipped	133 376	20 508	11 815	14 153	18 799	20 197	18 916	15 325	10 917	2 746
<b>Tilava asunto - Rymlig bostad</b>										
Spacious dwelling	145 647	6 506	7 927	9 195	11 816	28 572	41 995	24 487	12 657	2 492
Hyvin varustettu - Välutrustad Well equipped	132 426	6 121	7 375	8 386	10 696	26 274	38 825	21 981	10 742	2 026
Puutteellisesti varustettu Bristfälligt utrustad Inadequately equipped	7 041	220	307	419	562	1 252	1 709	1 287	1 041	244
Erittäin puutteellisesti varustettu Ytterst bristfälligt utrustad Very inadequately equipped	6 180	165	245	390	558	1 046	1 461	1 219	874	222

Taulukko 11. (jatk.) Asuntoväestö asumistason ja iän mukaan 31.12.2003  
 Tabell 11. (forts.) Bostadsbefolkning efter boendenivå och ålder  
 Table 11. (cont.) Dwelling population by age and level of housing

Alue, asumistaso Område, boendenivå Area, level of housing	Asuntoväestö Bostads- befolkning Dwelling population	Ikä - Ålder - Age								
		0-14	15-24	25-34	35-44	45-54	55-64	65-74	75-84	85+
<b>Normaali asunto - Normal bostad</b>										
Normal dwelling .....	1 279 518	167 535	167 052	156 151	166 911	204 688	176 596	130 766	88 103	21 716
Hyvin varustettu - Välutrustad Well equipped .....	1 148 296	158 291	155 577	142 993	151 893	182 493	154 350	111 556	73 242	17 901
Puutteellisesti varustettu Bristfälligt utrustad Inadequately equipped .....	62 489	4 731	6 607	6 668	7 143	10 707	9 889	8 293	6 741	1 710
Erittäin puutteellisesti varustettu Ytterst bristfälligt utrustad Very inadequately equipped .....	68 733	4 513	4 868	6 490	7 875	11 488	12 357	10 917	8 120	2 105
<b>Ahdas asunto - Trång bostad</b>										
Overcrowded dwelling .....	367 044	139 463	52 038	47 521	66 792	35 221	12 425	7 140	5 082	1 362
Hyvin varustettu - Välutrustad Well equipped .....	290 003	115 546	42 386	38 288	52 635	25 661	7 677	4 035	2 881	894
Puutteellisesti varustettu Bristfälligt utrustad Inadequately equipped .....	32 444	10 572	4 513	3 896	5 935	3 962	1 647	992	756	171
Erittäin puutteellisesti varustettu Ytterst bristfälligt utrustad Very inadequately equipped .....	44 597	13 345	5 139	5 337	8 222	5 598	3 101	2 113	1 445	297
<b>Tuntematon Okänd - Unknown .....</b>	23 127	4 131	2 935	3 483	3 408	3 329	2 938	1 736	929	238
Hyvin varustettu - Välutrustad Well equipped .....	8 494	1 529	1 279	1 420	1 154	1 159	817	600	426	110
Puutteellisesti varustettu Bristfälligt utrustad Inadequately equipped .....	767	117	93	127	110	105	124	60	25	6
Erittäin puutteellisesti varustettu Ytterst bristfälligt utrustad Very inadequately equipped .....	13 866	2 485	1 563	1 936	2 144	2 065	1 997	1 076	478	122
<b>Itä-Suomen lääni Östra Finlands län Province of Eastern Finland .....</b>	572 379	95 519	70 961	55 946	78 589	94 085	75 379	57 689	36 093	8 118
Hyvin varustettu - Välutrustad Well equipped .....	487 547	84 140	63 859	49 495	67 215	78 994	62 126	46 470	28 654	6 594
Puutteellisesti varustettu Bristfälligt utrustad Inadequately equipped .....	42 729	6 106	4 018	3 260	5 683	7 500	6 086	5 394	3 904	778
Erittäin puutteellisesti varustettu Ytterst bristfälligt utrustad Very inadequately equipped .....	42 103	5 273	3 084	3 191	5 691	7 591	7 167	5 825	3 535	746
<b>Tilava asunto - Rymlig bostad</b>										
Spacious dwelling .....	35 982	1 391	1 918	1 971	3 013	7 594	10 457	6 344	2 823	471
Hyvin varustettu - Välutrustad Well equipped .....	31 705	1 288	1 743	1 773	2 645	6 799	9 356	5 452	2 284	365
Puutteellisesti varustettu Bristfälligt utrustad Inadequately equipped .....	2 493	64	109	104	205	460	628	538	324	61
Erittäin puutteellisesti varustettu Ytterst bristfälligt utrustad Very inadequately equipped .....	1 784	39	66	94	163	335	473	354	215	45
<b>Normaali asunto - Normal bostad</b>										
Normal dwelling .....	406 303	47 839	51 148	39 365	52 041	71 787	59 046	47 446	30 649	6 982
Hyvin varustettu - Välutrustad Well equipped .....	357 278	44 760	47 831	36 094	46 491	62 389	49 778	39 142	24 986	5 807
Puutteellisesti varustettu Bristfälligt utrustad Inadequately equipped .....	26 464	1 878	2 060	1 856	3 027	5 060	4 615	4 261	3 089	618
Erittäin puutteellisesti varustettu Ytterst bristfälligt utrustad Very inadequately equipped .....	22 561	1 201	1 257	1 415	2 523	4 338	4 653	4 043	2 574	557

Taulukko 11. (jatk.) Asuntoväestö asumistason ja iän mukaan 31.12.2003  
 Tabell 11. (forts.) Bostadsbefolkning efter boendenivå och ålder  
 Table 11. (cont.) Dwelling population by age and level of housing

Alue, asumistaso Område, boendenivå Area, level of housing	Asuntoväestö Bostads- befolkning Dwelling population	Ikä - Ålder - Age								
		0-14	15-24	25-34	35-44	45-54	55-64	65-74	75-84	85+
<b>Ahdas asunto - Trång bostad</b>										
Overcrowded dwelling	124 244	45 420	17 317	13 959	22 627	13 624	4 926	3 326	2 420	625
Hyvin varustettu - Välutrustad										
Well equipped	96 631	37 762	14 023	11 376	17 764	9 542	2 757	1 702	1 302	403
Puutteellisesti varustettu Bristfälligt utrustad										
Inadequately equipped	13 632	4 145	1 833	1 292	2 431	1 957	824	578	476	96
Erittäin puutteellisesti varustettu Ytterst bristfälligt utrustad										
Very inadequately equipped	13 981	3 513	1 461	1 291	2 432	2 125	1 345	1 046	642	126
<b>Tuntematon - Okänd - Unknown</b>	5 850	869	578	651	908	1 080	950	573	201	40
Hyvin varustettu - Välutrustad										
Well equipped	1 933	330	262	252	315	264	235	174	82	19
Puutteellisesti varustettu Bristfälligt utrustad										
Inadequately equipped	140	19	16	8	20	23	19	17	15	3
Erittäin puutteellisesti varustettu Ytterst bristfälligt utrustad										
Very inadequately equipped	3 777	520	300	391	573	793	696	382	104	18
<b>Oulun lääni Uleåborgs län Province of Oulu</b>	452 619	91 947	64 174	54 468	62 062	67 962	50 481	36 040	21 054	4 431
Hyvin varustettu - Välutrustad										
Well equipped	409 437	85 760	59 903	50 619	56 464	60 731	44 393	30 549	17 371	3 647
Puutteellisesti varustettu Bristfälligt utrustad										
Inadequately equipped	19 622	2 909	2 171	1 793	2 565	3 227	2 529	2 280	1 782	366
Erittäin puutteellisesti varustettu Ytterst bristfälligt utrustad										
Very inadequately equipped	23 560	3 278	2 100	2 056	3 033	4 004	3 559	3 211	1 901	418
<b>Tilava asunto - Rymlig bostad</b>										
Spacious dwelling	30 932	1 235	1 699	2 037	2 614	6 621	8 726	5 291	2 322	387
Hyvin varustettu - Välutrustad										
Well equipped	28 547	1 181	1 623	1 910	2 384	6 162	8 192	4 786	2 000	309
Puutteellisesti varustettu Bristfälligt utrustad										
Inadequately equipped	1 239	33	35	62	136	236	247	254	190	46
Erittäin puutteellisesti varustettu Ytterst bristfälligt utrustad										
Very inadequately equipped	1 146	21	41	65	94	223	287	251	132	32
<b>Normaali asunto - Normal bostad</b>										
Normal dwelling	305 884	42 588	44 344	38 531	41 062	51 366	38 214	28 671	17 414	3 694
Hyvin varustettu - Välutrustad										
Well equipped	281 288	41 039	42 343	36 504	38 320	46 820	34 020	24 552	14 587	3 103
Puutteellisesti varustettu Bristfälligt utrustad										
Inadequately equipped	11 830	809	1 125	1 034	1 366	2 164	1 867	1 797	1 394	274
Erittäin puutteellisesti varustettu Ytterst bristfälligt utrustad										
Very inadequately equipped	12 766	740	876	993	1 376	2 382	2 327	2 322	1 433	317
<b>Ahdas asunto - Trång bostad</b>										
Overcrowded dwelling	113 052	47 624	17 791	13 556	17 976	9 497	3 139	1 873	1 255	341
Hyvin varustettu - Välutrustad										
Well equipped	98 672	43 319	15 790	12 061	15 619	7 628	2 102	1 165	758	230
Puutteellisesti varustettu Bristfälligt utrustad										
Inadequately equipped	6 479	2 056	1 002	688	1 053	813	403	221	197	46
Erittäin puutteellisesti varustettu Ytterst bristfälligt utrustad										
Very inadequately equipped	7 901	2 249	999	807	1 304	1 056	634	487	300	65

Taulukko 11. (jatk.) Asuntoväestö asumistason ja iän mukaan 31.12.2003  
 Tabell 11. (forts.) Bostadsbefolkning efter boendenivå och ålder  
 Table 11. (cont.) Dwelling population by age and level of housing

Alue, asumistaso Område, boendenivå Area, level of housing	Asuntoväestö Bostads- befolkning Dwelling population	Ikä - Ålder - Age								
		0-14	15-24	25-34	35-44	45-54	55-64	65-74	75-84	85+
Tuntematon - Okänd - Unknown . . . . .	2 751	500	340	344	410	478	402	205	63	9
Hyvin varustettu - Välutrustad Well equipped . . . . .	930	221	147	144	141	121	79	46	26	5
Puutteellisesti varustettu Bristfälligt utrustad Inadequately equipped . . . . .	74	11	9	9	10	14	12	8	1	.
Erittäin puutteellisesti varustettu Ytterst bristfälligt utrustad Very inadequately equipped . . . . .	1 747	268	184	191	259	343	311	151	36	4
<b>Lapin lääni Lapplands län Province of Lapland . . . . .</b>	<b>183 985</b>	<b>32 361</b>	<b>24 213</b>	<b>17 457</b>	<b>26 121</b>	<b>31 095</b>	<b>23 504</b>	<b>17 833</b>	<b>9 564</b>	<b>1 837</b>
Hyvin varustettu - Välutrustad Well equipped . . . . .	165 746	30 119	22 706	16 045	23 675	27 919	20 747	15 210	7 897	1 428
Puutteellisesti varustettu Bristfälligt utrustad Inadequately equipped . . . . .	8 441	1 082	765	681	1 151	1 422	1 150	1 179	800	211
Erittäin puutteellisesti varustettu Ytterst bristfälligt utrustad Very inadequately equipped . . . . .	9 798	1 160	742	731	1 295	1 754	1 607	1 444	867	198
Tilava asunto - Rymlig bostad Spacious dwelling . . . . .	13 568	371	677	603	1 075	2 967	3 973	2 556	1 148	198
Hyvin varustettu - Välutrustad Well equipped . . . . .	12 613	362	659	560	997	2 788	3 758	2 338	988	163
Puutteellisesti varustettu Bristfälligt utrustad Inadequately equipped . . . . .	503	5	10	22	37	97	115	114	85	18
Erittäin puutteellisesti varustettu Ytterst bristfälligt utrustad Very inadequately equipped . . . . .	452	4	8	21	41	82	100	104	75	17
Normaali asunto - Normal bostad Normal dwelling . . . . .	128 218	16 282	17 179	12 173	17 339	23 831	17 894	14 230	7 793	1 497
Hyvin varustettu - Välutrustad Well equipped . . . . .	117 441	15 671	16 441	11 468	16 114	21 807	15 975	12 254	6 523	1 188
Puutteellisesti varustettu Bristfälligt utrustad Inadequately equipped . . . . .	5 265	321	410	375	626	979	850	913	634	157
Erittäin puutteellisesti varustettu Ytterst bristfälligt utrustad Very inadequately equipped . . . . .	5 512	290	328	330	599	1 045	1 069	1 063	636	152
Ahdas asunto - Trång bostad Overcrowded dwelling . . . . .	40 457	15 431	6 144	4 471	7 434	3 984	1 361	919	573	140
Hyvin varustettu - Välutrustad Well equipped . . . . .	34 924	13 921	5 493	3 896	6 428	3 225	924	588	372	77
Puutteellisesti varustettu Bristfälligt utrustad Inadequately equipped . . . . .	2 609	751	336	280	485	332	170	141	79	35
Erittäin puutteellisesti varustettu Ytterst bristfälligt utrustad Very inadequately equipped . . . . .	2 924	759	315	295	521	427	267	190	122	28
Tuntematon - Okänd - Unknown . . . . .	1 742	277	213	210	273	313	276	128	50	2
Hyvin varustettu - Välutrustad Well equipped . . . . .	768	165	113	121	136	99	90	30	14	.
Puutteellisesti varustettu Bristfälligt utrustad Inadequately equipped . . . . .	64	5	9	4	3	14	15	11	2	1
Erittäin puutteellisesti varustettu Ytterst bristfälligt utrustad Very inadequately equipped . . . . .	910	107	91	85	134	200	171	87	34	1

Taufukko 11. (jatk.) Asuntoväestö asumistason ja iän mukaan 31.12.2003  
 Tabell 11. (forts.) Bostadsbefolkning efter boendenivå och ålder  
 Table 11. (cont.) Dwelling population by age and level of housing

Alue, asumistaso Område, boendenivå Area, level of housing	Asuntoväestö Bostads- befolkning Dwelling population	Ikä - Ålder - Age								
		0-14	15-24	25-34	35-44	45-54	55-64	65-74	75-84	85+
<b>Ahvenanmaa</b>										
<b>Åland</b> . . . . .	26 019	4 708	2 889	3 102	3 804	3 895	3 450	2 127	1 508	536
Hyvin varustettu - Välutrustad Well equipped . . . . .	22 044	3 964	2 577	2 568	3 227	3 378	2 923	1 733	1 247	427
Puutteellisesti varustettu Bristfälligt utrustad Inadequately equipped . . . . .	1 523	251	118	192	214	198	219	179	109	43
Erittäin puutteellisesti varustettu Ytterst bristfälligt utrustad Very inadequately equipped . . . . .	2 452	493	194	342	363	319	308	215	152	66
<b>Tilava asunto - Rymlig bostad</b>										
<b>Spacious dwelling</b> . . . . .	3 998	245	196	323	332	674	1 023	659	418	128
Hyvin varustettu - Välutrustad Well equipped . . . . .	3 556	219	187	269	295	606	922	584	368	106
Puutteellisesti varustettu Bristfälligt utrustad Inadequately equipped . . . . .	190	2	2	12	16	27	47	46	28	10
Erittäin puutteellisesti varustettu Ytterst bristfälligt utrustad Very inadequately equipped . . . . .	252	24	7	42	21	41	54	29	22	12
<b>Normaali asunto - Normal bostad</b>										
<b>Normal dwelling</b> . . . . .	16 992	2 662	2 011	2 119	2 487	2 703	2 243	1 374	1 022	371
Hyvin varustettu - Välutrustad Well equipped . . . . .	14 722	2 390	1 834	1 817	2 196	2 384	1 874	1 095	834	298
Puutteellisesti varustettu Bristfälligt utrustad Inadequately equipped . . . . .	875	89	64	113	111	116	151	124	76	31
Erittäin puutteellisesti varustettu Ytterst bristfälligt utrustad Very inadequately equipped . . . . .	1 395	183	113	189	180	203	218	155	112	42
<b>Ahdas asunto - Trång bostad</b>										
<b>Overcrowded dwelling</b> . . . . .	4 754	1 759	653	625	934	482	159	63	51	28
Hyvin varustettu - Välutrustad Well equipped . . . . .	3 685	1 343	545	473	721	374	119	48	41	21
Puutteellisesti varustettu Bristfälligt utrustad Inadequately equipped . . . . .	451	160	51	65	87	52	20	9	5	2
Erittäin puutteellisesti varustettu Ytterst bristfälligt utrustad Very inadequately equipped . . . . .	618	256	57	87	126	56	20	6	5	5
<b>Tuntematon - Okänd - Unknown</b> . . . . .	275	42	29	35	51	36	25	31	17	9
Hyvin varustettu - Välutrustad Well equipped . . . . .	81	12	11	9	15	14	8	6	4	2
Puutteellisesti varustettu Bristfälligt utrustad Inadequately equipped . . . . .	7	.	1	2	.	3	1	.	.	.
Erittäin puutteellisesti varustettu Ytterst bristfälligt utrustad Very inadequately equipped . . . . .	187	30	17	24	36	19	16	25	13	7

Taulukko 12.  
 Tabell 12.  
 Table 12.

Asuntokunnat henkilöluvun sekä asunnon huoneluvun ja keittiötyypin mukaan 31.12.2003  
 Bostadshushåll efter personantal samt bostadens rumsantal och kökstyp  
 Household-dwelling units by number of persons and type of dwelling

Alue, huoneluku, keittiötyyppi Område, rumsantal, kökstyp Area, number of rooms, type of kitchen	Asuntokuntia yhteensä Bostadshushåll totalt Household- dwelling units total	Henkilöitä yhteensä Personer totalt Persons total	Asuntokunnan henkilöluku - Bostadshushållets personantal - Size of household-dwelling unit						
			1	2	3	4	5	6	7+
<b>Koko maa - Hela landet - Whole country .</b>	2 378 079	5 118 759	923 236	766 068	303 554	244 537	99 115	27 158	14 411
Keittiö - Kök - Kitchen	1 877 829	4 428 920	553 272	670 265	284 956	234 359	95 229	26 006	13 742
Keittokomero - Kokvrå - Kitchenette	464 924	621 285	352 293	86 187	15 193	7 380	2 651	775	445
Tuntematon - Okänd - Unknown	35 326	68 554	17 671	9 616	3 405	2 798	1 235	377	224
<b>1 huone - rum - room</b>	324 246	390 348	276 186	37 404	5 958	2 915	1 206	382	195
Keittiö - Kök - Kitchen	110 439	153 725	81 517	20 683	4 351	2 397	1 016	315	160
Keittokomero - Kokvrå - Kitchenette	208 227	229 500	190 187	15 887	1 454	452	163	55	29
Tuntematon - Okänd - Unknown	5 580	7 123	4 482	834	153	66	27	12	6
<b>2 huonetta - rum - rooms</b>	715 247	1 118 634	411 596	238 439	41 544	16 177	5 254	1 556	681
Keittiö - Kök - Kitchen	502 937	832 390	261 234	185 198	35 109	14 593	4 780	1 393	630
Keittokomero - Kokvrå - Kitchenette	209 726	281 613	149 163	52 268	6 192	1 470	438	148	47
Tuntematon - Okänd - Unknown	2 584	4 631	1 199	973	243	114	36	15	4
<b>3 huonetta - rum - rooms</b>	544 244	1 261 573	132 684	222 059	105 046	61 528	17 038	4 137	1 752
Keittiö - Kök - Kitchen	514 929	1 201 129	122 705	210 232	100 587	59 307	16 453	3 982	1 663
Keittokomero - Kokvrå - Kitchenette	27 956	57 244	9 627	11 302	4 206	2 063	545	135	78
Tuntematon - Okänd - Unknown	1 359	3 200	352	525	253	158	40	20	11
<b>4 huonetta - rum - rooms</b>	452 448	1 277 179	61 423	164 619	88 137	90 108	34 931	9 014	4 216
Keittiö - Kök - Kitchen	439 769	1 243 036	59 138	160 030	85 837	87 819	34 053	8 782	4 110
Keittokomero - Kokvrå - Kitchenette	11 701	31 286	2 148	4 279	2 107	2 081	778	207	101
Tuntematon - Okänd - Unknown	978	2 857	137	310	193	208	100	25	5
<b>5 huonetta - rum - rooms</b>	223 346	700 589	20 839	70 827	43 818	51 235	25 962	6 946	3 719
Keittiö - Kök - Kitchen	217 589	683 420	20 048	68 899	42 796	50 093	25 373	6 780	3 600
Keittokomero - Kokvrå - Kitchenette	5 231	15 328	747	1 821	913	1 003	497	147	103
Tuntematon - Okänd - Unknown	526	1 841	44	107	109	139	92	19	16
<b>6 huonetta - rum - rooms</b>	63 517	212 839	5 265	18 111	11 628	14 598	9 267	2 903	1 745
Keittiö - Kök - Kitchen	61 991	207 948	5 091	17 635	11 343	14 314	9 076	2 834	1 698
Keittokomero - Kokvrå - Kitchenette	1 326	4 096	161	451	246	228	152	50	38
Tuntematon - Okänd - Unknown	200	795	13	25	39	56	39	19	9
<b>7+ huonetta - rum - rooms</b>	28 592	105 672	2 343	7 219	4 851	5 806	4 507	1 939	1 927
Keittiö - Kök - Kitchen	27 980	103 306	2 278	7 060	4 768	5 706	4 411	1 895	1 862
Keittokomero - Kokvrå - Kitchenette	495	1 864	53	141	68	78	75	32	48
Tuntematon - Okänd - Unknown	117	502	12	18	15	22	21	12	17
<b>Tuntematon - Okänd - Unknown</b>	26 439	51 925	12 900	7 390	2 572	2 170	950	281	176
Keittiö - Kök - Kitchen	2 195	3 966	1 261	528	165	130	67	25	19
Keittokomero - Kokvrå - Kitchenette	262	354	207	38	7	5	3	1	1
Tuntematon - Okänd - Unknown	23 982	47 605	11 432	6 824	2 400	2 035	880	255	156



Taulukko 12. (jatk.) Asuntokunnat henkilöluvun sekä asunnon huoneluvun ja keittiötyypin mukaan 31.12.2003  
 Tabell 12. (forts.) Bostadshushåll efter personantal samt bostadens rumsantal och kökstyp  
 Table 12. (cont.) Household-dwelling units by number of persons and type of dwelling

Alue, huoneluku, keittiötyyppi Område, rumsantal, kökstyp Area, number of rooms, type of kitchen	Asuntokuntia yhteensä Bostadshushåll totalt Household- dwelling units total	Henkilöitä yhteensä Personer totalt Persons total	Asuntokunnan henkilöluvu - Bostadshushållets personantal - Size of household-dwelling unit							
			1	2	3	4	5	6	7+	
<b>Pääkaupunkiseutu</b>										
<b>Huvudstadsregionen</b>										
<b>Helsinki Metropolitan Area</b> . . . . .	466 645	947 158	200 033	146 014	56 277	43 920	15 116	3 529	1 756	
Keittiö - Kök - Kitchen	322 739	750 841	95 177	115 729	50 773	41 569	14 468	3 356	1 667	
Keittokomero - Kokvrå - Kitchenette	140 497	189 955	102 972	29 508	5 182	2 072	552	148	63	
Tuntematon - Okänd - Unknown	3 409	6 362	1 884	777	322	279	96	25	26	
<b>1 huone - rum - room</b> . . . . .	82 550	95 965	71 204	9 918	979	311	103	23	12	
Keittiö - Kök - Kitchen	21 337	27 878	16 079	4 423	529	207	71	19	9	
Keittokomero - Kokvrå - Kitchenette	60 546	67 269	54 569	5 411	432	98	30	3	3	
Tuntematon - Okänd - Unknown	667	818	556	84	18	6	2	1	.	
<b>2 huonetta - rum - rooms</b> . . . . .	159 155	243 111	91 242	56 089	8 675	2 387	564	132	66	
Keittiö - Kök - Kitchen	91 367	149 005	45 910	36 664	6 251	1 932	459	100	51	
Keittokomero - Kokvrå - Kitchenette	67 590	93 785	45 241	19 331	2 414	452	105	32	15	
Tuntematon - Okänd - Unknown	198	321	91	94	10	3	.	.	.	
<b>3 huonetta - rum - rooms</b> . . . . .	111 309	263 967	23 957	44 601	25 112	13 902	2 914	590	233	
Keittiö - Kök - Kitchen	102 932	246 251	21 460	41 145	23 522	13 221	2 796	562	226	
Keittokomero - Kokvrå - Kitchenette	8 274	17 433	2 485	3 429	1 546	665	115	27	7	
Tuntematon - Okänd - Unknown	103	283	12	27	44	16	3	1	.	
<b>4 huonetta - rum - rooms</b> . . . . .	70 611	209 268	8 422	22 534	14 358	17 159	6 011	1 434	693	
Keittiö - Kök - Kitchen	67 566	200 800	7 927	21 560	13 727	16 471	5 821	1 385	675	
Keittokomero - Kokvrå - Kitchenette	2 978	8 226	492	964	618	660	180	46	18	
Tuntematon - Okänd - Unknown	67	242	3	10	13	28	10	3	.	
<b>5 huonetta - rum - rooms</b> . . . . .	28 787	91 521	2 746	8 791	5 061	7 204	3 665	854	466	
Keittiö - Kök - Kitchen	27 904	88 857	2 623	8 495	4 921	7 031	3 563	822	449	
Keittokomero - Kokvrå - Kitchenette	848	2 547	121	285	134	166	95	30	17	
Tuntematon - Okänd - Unknown	35	117	2	11	6	7	7	2	.	
<b>6 huonetta - rum - rooms</b> . . . . .	8 365	27 051	797	2 551	1 319	2 019	1 238	307	134	
Keittiö - Kök - Kitchen	8 186	26 517	775	2 488	1 288	1 986	1 216	301	132	
Keittokomero - Kokvrå - Kitchenette	166	485	22	60	30	27	20	5	2	
Tuntematon - Okänd - Unknown	13	49	.	3	1	6	2	1	.	
<b>7+ huonetta - rum - rooms</b> . . . . .	3 252	11 306	263	909	522	715	543	170	130	
Keittiö - Kök - Kitchen	3 191	11 103	252	887	516	710	537	165	124	
Keittokomero - Kokvrå - Kitchenette	51	151	8	21	6	4	6	5	1	
Tuntematon - Okänd - Unknown	10	52	3	1	.	1	.	.	5	
<b>Tuntematon - Okänd - Unknown</b> . . . . .	2 616	4 969	1 402	621	251	223	78	19	22	
Keittiö - Kök - Kitchen	256	430	151	67	19	11	5	2	1	
Keittokomero - Kokvrå - Kitchenette	44	59	34	7	2	.	1	.	.	
Tuntematon - Okänd - Unknown	2 316	4 480	1 217	547	230	212	72	17	21	

Taulukko 12. (jatk.)  
 Tabell 12. (forts.)  
 Table 12. (cont.)

Asuntokunnat henkilöluvun sekä asunnon huoneluvun ja keittiötyypin mukaan 31.12.2003  
 Bostadshushåll efter personantal samt bostadens rumsantal och kökstyp  
 Household-dwelling units by number of persons and type of dwelling

Alue, huoneluku, keittiötyyppi Område, rumsantal, kökstyp Area, number of rooms, type of kitchen	Asuntokuntia yhteensä Bostadshushåll totalt Household- dwelling units total	Henkilöitä yhteensä Personer totalt Persons total	Asuntokunnan henkilöluvu - Bostadshushållets personantal - Size of household-dwelling unit						
			1	2	3	4	5	6	7+
<b>Muut kunnat</b> <b>Övriga kommuner</b> <b>Other municipalities</b> . . . . .	1 911 434	4 171 601	723 203	620 054	247 277	200 617	83 999	23 629	12 655
Keittiö - Kök - Kitchen	1 555 090	3 678 079	458 095	554 536	234 183	192 790	80 761	22 650	12 075
Keittokomero - Kokvrå - Kitchenette	324 427	431 330	249 321	56 679	10 011	5 308	2 099	627	382
Tuntematon - Okänd - Unknown	31 917	62 192	15 787	8 839	3 083	2 519	1 139	352	198
<b>1 huone - rum - room</b> . . . . .	241 696	294 383	204 982	27 486	4 979	2 604	1 103	359	183
Keittiö - Kök - Kitchen	89 102	125 847	65 438	16 260	3 822	2 190	945	296	151
Keittokomero - Kokvrå - Kitchenette	147 681	162 231	135 618	10 476	1 022	354	133	52	26
Tuntematon - Okänd - Unknown	4 913	6 305	3 926	750	135	60	25	11	6
<b>2 huonetta - rum - rooms</b> . . . . .	556 092	875 523	320 354	182 350	32 869	13 790	4 690	1 424	615
Keittiö - Kök - Kitchen	411 570	683 385	215 324	148 534	28 858	12 661	4 321	1 293	579
Keittokomero - Kokvrå - Kitchenette	142 136	187 828	103 922	32 937	3 778	1 018	333	116	32
Tuntematon - Okänd - Unknown	2 386	4 310	1 108	879	233	111	36	15	4
<b>3 huonetta - rum - rooms</b> . . . . .	432 935	997 606	108 727	177 458	79 934	47 626	14 124	3 547	1 519
Keittiö - Kök - Kitchen	411 997	954 878	101 245	169 087	77 065	46 086	13 657	3 420	1 437
Keittokomero - Kokvrå - Kitchenette	19 682	39 811	7 142	7 873	2 660	1 398	430	108	71
Tuntematon - Okänd - Unknown	1 256	2 917	340	498	209	142	37	19	11
<b>4 huonetta - rum - rooms</b> . . . . .	381 837	1 067 911	53 001	142 085	73 779	72 949	28 920	7 580	3 523
Keittiö - Kök - Kitchen	372 203	1 042 236	51 211	138 470	72 110	71 348	28 232	7 397	3 435
Keittokomero - Kokvrå - Kitchenette	8 723	23 060	1 656	3 315	1 489	1 421	598	161	83
Tuntematon - Okänd - Unknown	911	2 615	134	300	180	180	90	22	5
<b>5 huonetta - rum - rooms</b> . . . . .	194 559	609 068	18 093	62 036	38 757	44 031	22 297	6 092	3 253
Keittiö - Kök - Kitchen	189 685	594 563	17 425	60 404	37 875	43 062	21 810	5 958	3 151
Keittokomero - Kokvrå - Kitchenette	4 383	12 781	626	1 536	779	837	402	117	86
Tuntematon - Okänd - Unknown	491	1 724	42	96	103	132	85	17	16
<b>6 huonetta - rum - rooms</b> . . . . .	55 152	185 788	4 468	15 560	10 309	12 579	8 029	2 596	1 611
Keittiö - Kök - Kitchen	53 805	181 431	4 316	15 147	10 055	12 328	7 860	2 533	1 566
Keittokomero - Kokvrå - Kitchenette	1 160	3 611	139	391	216	201	132	45	36
Tuntematon - Okänd - Unknown	187	746	13	22	38	50	37	18	9
<b>7+ huonetta - rum - rooms</b> . . . . .	25 340	94 366	2 080	6 310	4 329	5 091	3 964	1 769	1 797
Keittiö - Kök - Kitchen	24 789	92 203	2 026	6 173	4 252	4 996	3 874	1 730	1 738
Keittokomero - Kokvrå - Kitchenette	444	1 713	45	120	62	74	69	27	47
Tuntematon - Okänd - Unknown	107	450	9	17	15	21	21	12	12
<b>Tuntematon - Okänd - Unknown</b> . . . . .	23 823	46 956	11 498	6 769	2 321	1 947	872	262	154
Keittiö - Kök - Kitchen	1 939	3 536	1 110	461	146	119	62	23	18
Keittokomero - Kokvrå - Kitchenette	218	295	173	31	5	5	2	1	1
Tuntematon - Okänd - Unknown	21 666	43 125	10 215	6 277	2 170	1 823	808	238	135

Taulukko 13.  
Tabell 13.  
Table 13.

Asuntokunnat henkilöluvun ja asunnon pinta-alan mukaan 31.12.2003  
Bostadshushåll efter personantal samt bostadens golvyta  
Household-dwelling units by number of persons and floor area of dwelling

Alue, pinta-ala m <sup>2</sup> Område, golvyta m <sup>2</sup> Area, floor area, sq.m	Asuntokuntia yhteensä Bostadshushåll totalt Household- dwelling units total	Henkilöitä yhteensä Personer totalt Persons total	Asuntokunnan henkilöiluku - Bostadshushållets personantal Size of household-dwelling unit						
			1	2	3	4	5	6	7+
<b>Koko maa</b> <b>Hela landet</b> <b>Whole country</b> . . . . .	2 378 079	5 118 759	923 236	766 068	303 554	244 537	99 115	27 158	14 411
-29 . . . . .	89 290	102 312	79 746	7 497	1 143	541	252	75	36
30-39 . . . . .	211 279	246 596	184 047	22 286	2 909	1 290	505	169	73
40-49 . . . . .	224 699	309 518	158 208	54 688	7 507	2 793	1 040	300	163
50-59 . . . . .	333 884	523 743	185 853	119 246	19 616	6 466	1 899	567	237
60-69 . . . . .	247 040	458 202	103 050	99 598	27 940	11 929	3 281	893	349
70-79 . . . . .	280 087	653 077	67 322	111 159	57 824	32 903	8 232	1 853	794
80-89 . . . . .	188 472	472 633	38 972	72 810	36 046	28 134	9 296	2 246	968
90-99 . . . . .	161 422	442 766	26 046	59 300	29 475	30 273	11 770	3 161	1 397
100-109 . . . . .	147 231	411 934	20 025	55 060	28 888	27 804	11 245	2 865	1 344
110-119 . . . . .	143 722	413 357	16 337	54 673	28 061	27 825	12 058	3 128	1 640
120-129 . . . . .	102 104	308 212	11 161	34 919	19 435	21 945	10 218	2 838	1 588
130-139 . . . . .	57 556	178 387	5 676	18 574	11 299	12 903	6 397	1 814	893
140-149 . . . . .	43 070	137 164	4 044	13 321	8 265	9 767	5 332	1 493	848
150-199 . . . . .	95 393	316 216	8 201	27 767	17 716	22 267	12 783	4 012	2 647
200+ . . . . .	27 608	94 089	2 728	7 929	4 823	5 547	3 859	1 465	1 257
Tuntematon - Okänd - Unknown . . .	25 222	50 553	11 820	7 241	2 607	2 150	948	279	177
Pinta-ala/asuntokunta Golvyta/bostadshushåll Floorarea/household-dwelling unit . .	79,0		56,3	83,6	95,8	106,9	115,9	119,9	128,9
Pinta-ala/henkilö - Golvyta/person Floorarea/person . . . . .	36,7		56,3	41,8	31,9	26,7	23,2	20,0	16,0
<b>Pääkaupunkiseutu</b> <b>Huvudstadsregionen</b> <b>Helsinki Metropolitan Area</b> . . . . .	466 645	947 158	200 033	146 014	56 277	43 920	15 116	3 529	1 756
-29 . . . . .	32 941	36 620	29 778	2 800	255	73	28	5	2
30-39 . . . . .	48 994	57 232	41 852	6 352	568	154	55	10	3
40-49 . . . . .	60 327	82 991	41 099	16 661	1 963	424	128	33	19
50-59 . . . . .	75 074	118 659	39 599	29 287	4 686	1 211	207	54	30
60-69 . . . . .	50 118	98 140	17 530	21 783	7 204	2 828	596	128	49
70-79 . . . . .	62 616	153 287	12 126	24 231	15 307	8 704	1 765	331	152
80-89 . . . . .	37 829	103 292	5 997	13 043	8 250	7 434	2 331	526	248
90-99 . . . . .	31 101	94 668	3 546	9 437	6 144	7 916	2 931	743	384
100-109 . . . . .	16 816	50 189	2 087	5 549	3 061	3 861	1 608	430	220
110-119 . . . . .	14 177	41 842	1 714	4 960	2 523	3 121	1 348	335	176
120-129 . . . . .	9 928	29 464	1 097	3 454	1 842	2 238	985	221	91
130-139 . . . . .	6 080	18 404	608	2 041	1 122	1 481	637	139	52
140-149 . . . . .	4 383	13 493	449	1 439	772	1 012	565	91	55
150-199 . . . . .	10 596	33 740	969	3 342	1 812	2 547	1 417	343	166
200+ . . . . .	3 241	10 320	367	1 040	502	692	435	123	82
Tuntematon - Okänd - Unknown . . .	2 424	4 817	1 215	595	266	224	80	17	27
Pinta-ala/asuntokunta Golvyta/bostadshushåll Floorarea/household-dwelling unit . .	68,6		50,0	73,4	85,1	97,7	107,5	108,8	112,0
Pinta-ala/henkilö - Golvyta/person Floorarea/person . . . . .	33,8		50,0	36,7	28,4	24,4	21,5	18,1	14,2

Taulukko 13. (jatk ) Asuntokunnat henkilöluvun ja asunnon pinta-alan mukaan 31.12.2003  
 Tabell 1.3 (forts ) Bostadshushåll efter personantal samt bostadens golvyta  
 Table 13. (cont ) Household-dwelling units by number of persons and floor area of dwelling

Alue, pinta-ala m <sup>2</sup> Område, golvyta m <sup>2</sup> Area, floor area, sq.m	Asuntokuntia yhteensä Bostadshushåll totalt Household-dwelling units total	Henkilöitä yhteensä Personer totalt Persons total	Asuntokunnan henkilöiluku - Bostadshushållets personantal Size of household-dwelling unit						
			1	2	3	4	5	6	7+
<b>Manner-Suomi</b>									
<b>Fasta Finland</b>									
Mainland Finland . . . . .	2 366 424	5 092 740	919 003	762 423	301 949	243 119	98 536	27 027	14 367
-29 . . . . .	89 094	102 042	79 599	7 466	1 129	539	251	74	36
30-39 . . . . .	210 723	245 885	183 591	22 219	2 892	1 280	499	169	73
40-49 . . . . .	224 146	308 713	157 822	54 572	7 479	2 777	1 036	298	162
50-59 . . . . .	332 576	521 655	185 073	118 886	19 505	6 423	1 891	564	234
60-69 . . . . .	245 764	455 889	102 416	99 199	27 806	11 856	3 251	888	348
70-79 . . . . .	278 890	650 594	66 867	110 736	57 658	32 802	8 195	1 841	791
80-89 . . . . .	187 583	470 601	38 678	72 520	35 912	28 020	9 250	2 239	964
90-99 . . . . .	160 584	440 800	25 795	58 999	29 363	30 158	11 722	3 156	1 391
100-109 . . . . .	146 303	409 631	19 813	54 703	28 736	27 671	11 184	2 857	1 339
110-119 . . . . .	142 821	410 923	16 197	54 321	27 890	27 680	11 988	3 110	1 635
120-129 . . . . .	101 211	305 782	11 017	34 604	19 244	21 786	10 153	2 826	1 581
130-139 . . . . .	57 184	177 353	5 620	18 449	11 228	12 810	6 378	1 806	893
140-149 . . . . .	42 689	136 028	3 975	13 222	8 209	9 669	5 285	1 483	846
150-199 . . . . .	94 483	313 450	8 102	27 480	17 546	22 041	12 686	3 986	2 642
200+ . . . . .	27 323	93 195	2 698	7 845	4 769	5 479	3 825	1 452	1 255
Tuntematon - Okänd - Unknown . . .	25 050	50 199	11 740	7 202	2 583	2 128	942	278	177
Pinta-ala/asuntokunta Golvyta/bostadshushåll Floorarea/household-dwelling unit . .	78,9		56,2	83,5	95,8	106,8	115,9	119,9	129,0
Pinta-ala/henkilö - Golvyta/person Floorarea/person . . . . .	36,7		56,2	41,7	31,9	26,7	23,2	20,0	16,0
<b>Ahvenanmaa -</b>									
<b>Åland . . . . .</b>									
-29 . . . . .	196	270	147	31	14	2	1	1	.
30-39 . . . . .	556	711	456	67	17	10	6	.	.
40-49 . . . . .	553	805	386	116	28	16	4	2	1
50-59 . . . . .	1 308	2 088	780	360	111	43	8	3	3
60-69 . . . . .	1 276	2 313	634	399	134	73	30	5	1
70-79 . . . . .	1 197	2 483	455	423	166	101	37	12	3
80-89 . . . . .	889	2 032	294	290	134	114	46	7	4
90-99 . . . . .	838	1 966	251	301	112	115	48	5	6
100-109 . . . . .	928	2 303	212	357	152	133	61	8	5
110-119 . . . . .	901	2 434	140	352	171	145	70	18	5
120-129 . . . . .	893	2 430	144	315	191	159	65	12	7
130-139 . . . . .	372	1 034	56	125	71	93	19	8	.
140-149 . . . . .	381	1 136	69	99	56	98	47	10	2
150-199 . . . . .	910	2 766	99	287	170	226	97	26	5
200+ . . . . .	285	894	30	84	54	68	34	13	2
Tuntematon - Okänd - Unknown . . .	172	354	80	39	24	22	6	1	.
Pinta-ala/asuntokunta Golvyta/bostadshushåll Floorarea/household-dwelling unit . .	93,0		71,1	97,0	105,8	118,5	120,2	128,2	110,3
Pinta-ala/henkilö - Golvyta/person Floorarea/person . . . . .	41,6		71,1	48,5	35,3	29,6	24,0	21,4	14,8

Taulukko 13. (jatk ) Asuntokunnat henkilöluvun ja asunnon pinta-alan mukaan 31.12.2003  
 Tabell 13. (forts ) Bostadshushåll efter personantal samt bostadens golvyta  
 Table 13. (cont ) Household-dwelling units by number of persons and floor area of dwelling

Alue, pinta-ala m <sup>2</sup> Område, golvyta m <sup>2</sup> Area, floor area, sq.m	Asuntokuntia yhteensä Bostadshushåll totalt Household-dwelling units total	Henkilöitä yhteensä Personer totalt Persons total	Asuntokunnan henkilöluvu - Bostadshushållets personantal Size of household-dwelling unit						
			1	2	3	4	5	6	7+

### Läänit - Länen - Provinces

#### Etelä-Suomi

#### Södra Finland

<b>Southern Finland</b> . . . . .	982 764	2 068 421	394 793	313 670	123 115	100 102	37 607	9 307	4 170
-29 . . . . .	46 220	52 238	41 528	3 880	482	198	96	25	11
30-39 . . . . .	94 207	109 636	81 688	10 623	1 193	471	171	47	14
40-49 . . . . .	103 753	142 469	72 403	26 340	3 399	1 103	352	102	54
50-59 . . . . .	148 505	233 421	81 466	54 324	8 969	2 760	695	205	86
60-69 . . . . .	102 155	195 201	39 225	42 599	12 994	5 505	1 399	312	121
70-79 . . . . .	124 264	297 211	26 926	48 845	27 705	16 026	3 677	784	301
80-89 . . . . .	79 044	205 679	14 498	29 547	15 859	13 342	4 345	1 029	424
90-99 . . . . .	67 052	191 943	9 442	23 004	12 594	14 486	5 499	1 405	622
100-109 . . . . .	50 059	141 360	6 684	18 396	9 491	10 166	3 932	972	418
110-119 . . . . .	46 030	131 760	5 443	17 424	8 512	9 460	3 834	935	422
120-129 . . . . .	33 140	98 035	3 735	11 586	6 191	7 286	3 252	772	318
130-139 . . . . .	19 417	59 024	1 936	6 400	3 793	4 529	2 094	475	190
140-149 . . . . .	14 673	45 737	1 414	4 641	2 759	3 471	1 823	379	186
150-199 . . . . .	34 814	112 237	3 121	10 397	6 422	8 382	4 630	1 267	595
200+ . . . . .	10 638	34 852	1 109	3 202	1 835	2 181	1 466	506	339
Tuntematon - Okänd - Unknown . . .	8 793	17 618	4 175	2 462	917	736	342	92	69
Pinta-ala/asuntokunta Golvyta/bostadshushåll Floorarea/household-dwelling unit . .	75,4		54,0	80,2	92,1	103,9	113,5	116,4	122,4
Pinta-ala/henkilö - Golvyta/person Floorarea/person . . . . .	35,8		54,0	40,1	30,7	26,0	22,7	19,4	15,6

#### Länsi-Suomi

#### Västra Finland

<b>Western Finland</b> . . . . .	838 767	1 815 336	320 394	273 893	106 445	86 591	36 413	10 105	4 926
-29 . . . . .	26 736	31 083	23 776	2 172	410	227	104	31	16
30-39 . . . . .	70 030	82 212	61 115	7 005	1 045	539	214	80	32
40-49 . . . . .	70 528	97 932	49 988	16 373	2 431	1 069	483	122	62
50-59 . . . . .	111 786	174 000	63 826	38 560	6 064	2 270	754	221	91
60-69 . . . . .	88 300	158 783	39 669	34 567	8 576	3 867	1 148	341	132
70-79 . . . . .	94 898	213 543	25 206	38 704	17 714	9 844	2 590	581	259
80-89 . . . . .	66 605	161 808	14 932	26 470	12 258	9 011	2 931	715	288
90-99 . . . . .	57 234	152 181	10 093	21 884	10 132	9 878	3 776	1 038	433
100-109 . . . . .	53 917	148 371	7 576	20 801	10 514	9 624	3 970	989	443
110-119 . . . . .	56 576	160 451	6 435	22 200	11 184	10 438	4 591	1 181	547
120-129 . . . . .	40 766	122 154	4 502	14 099	7 796	8 699	3 969	1 104	597
130-139 . . . . .	22 533	69 374	2 210	7 423	4 417	4 941	2 513	709	320
140-149 . . . . .	17 293	54 546	1 636	5 483	3 294	3 851	2 104	626	299
150-199 . . . . .	38 764	126 962	3 304	11 481	7 322	8 957	5 193	1 607	900
200+ . . . . .	11 708	39 271	1 157	3 392	2 094	2 366	1 632	628	439
Tuntematon - Okänd - Unknown . . .	11 093	22 665	4 969	3 279	1 194	1 010	441	132	68
Pinta-ala/asuntokunta Golvyta/bostadshushåll Floorarea/household-dwelling unit . .	81,9		58,3	86,6	99,2	109,8	118,5	122,8	129,5
Pinta-ala/henkilö - Golvyta/person Floorarea/person . . . . .	37,8		58,3	43,3	33,1	27,4	23,7	20,5	16,4

Taulukko 13. (jatk ) Asuntokunnat henkilöluvun ja asunnon pinta-alan mukaan 31.12. 2003  
 Tabell 13. (forts ) Bostadshushåll efter personantal samt bostadens golvyta  
 Table 13. (cont ) Household-dwelling units by number of persons and floor area of dwelling

Alue, pinta-ala m <sup>2</sup> Område, golvyta m <sup>2</sup> Area, floor area, sq.m	Asuntokuntia yhteensä Bostadshushåll totalt Household-dwelling units total	Henkilöitä yhteensä Personer totalt Persons total	Asuntokunnan henkilöiluku - Bostadshushållets personantal Size of household-dwelling unit						
			1	2	3	4	5	6	7+
<b>Itä-Suomi</b>									
<b>Östra-Finland</b>									
<b>Eastern Finland</b> . . . . .	268 158	572 379	104 912	86 950	34 224	26 491	11 114	3 060	1 407
-29 . . . . .	8 717	10 065	7 724	780	119	57	27	9	1
30-39 . . . . .	26 119	30 365	22 889	2 617	367	147	63	23	13
40-49 . . . . .	25 561	35 165	18 114	6 077	866	324	117	38	25
50-59 . . . . .	38 706	60 998	21 173	14 209	2 324	682	229	67	22
60-69 . . . . .	27 053	50 135	11 202	11 069	3 019	1 296	320	100	47
70-79 . . . . .	29 998	69 929	7 301	11 859	6 127	3 469	949	206	87
80-89 . . . . .	66 605	49 961	14 932	26 470	12 258	9 011	2 931	715	288
90-99 . . . . .	16 520	43 757	2 809	6 500	2 962	2 727	1 120	305	97
100-109 . . . . .	18 321	50 894	2 377	7 034	3 686	3 376	1 404	328	116
110-119 . . . . .	17 256	49 436	1 942	6 527	3 452	3 356	1 466	356	157
120-129 . . . . .	11 934	36 020	1 266	4 077	2 287	2 553	1 251	349	151
130-139 . . . . .	7 093	21 924	736	2 223	1 427	1 584	797	234	92
140-149 . . . . .	5 054	16 129	451	1 499	1 086	1 112	638	180	88
150-199 . . . . .	9 845	32 549	861	2 814	1 906	2 238	1 299	465	262
200+ . . . . .	2 786	9 531	285	757	515	558	378	151	142
Tuntematon - Okänd - Unknown . . . . .	2 957	5 521	1 500	864	260	214	78	30	11
Pinta-ala/asuntokunta Golvyta/bostadshushåll Floorarea/household-dwelling unit . . . . .	78,8		56,2	83,3	96,5	107,2	115,4	120,1	129,6
Pinta-ala/henkilö - Golvyta/person Floorarea/person . . . . .	36,9		56,2	41,7	32,2	26,8	23,1	20,0	16,6
<b>Oulu</b>									
<b>Uleåborg</b> . . . . .									
-29 . . . . .	5 277	6 076	4 717	432	68	32	16	6	6
30-39 . . . . .	14 610	16 853	12 893	1 401	189	78	28	12	9
40-49 . . . . .	17 396	23 808	12 262	4 292	560	192	51	24	15
50-59 . . . . .	23 979	38 391	12 955	8 711	1 580	510	145	54	24
60-69 . . . . .	18 987	34 942	8 160	7 450	2 200	788	270	87	32
70-79 . . . . .	20 920	49 849	5 024	7 987	4 342	2 525	727	202	113
80-89 . . . . .	14 536	36 002	3 202	5 687	2 717	1 916	709	186	119
90-99 . . . . .	13 661	36 966	2 319	5 172	2 612	2 137	962	271	188
100-109 . . . . .	16 079	46 979	2 038	5 567	3 386	3 095	1 297	418	278
110-119 . . . . .	16 000	49 008	1 523	5 714	3 312	3 074	1 498	465	414
120-129 . . . . .	10 741	35 574	960	3 253	2 103	2 333	1 230	442	420
130-139 . . . . .	5 955	20 390	498	1 679	1 126	1 341	732	327	252
140-149 . . . . .	4 191	14 920	312	1 131	790	924	569	235	230
150-199 . . . . .	8 349	32 550	551	2 020	1 400	1 874	1 200	527	777
200+ . . . . .	1 679	7 670	96	349	241	288	281	129	295
Tuntematon - Okänd - Unknown . . . . .	1 278	2 641	600	369	124	96	48	18	23
Pinta-ala/asuntokunta Golvyta/bostadshushåll Floorarea/household-dwelling unit . . . . .	83,1		57,9	85,4	97,7	108,7	117,0	122,2	137,3
Pinta-ala/henkilö - Golvyta/person Floorarea/person . . . . .	35,5		57,9	42,7	32,6	27,2	23,4	20,4	15,8

Taulukko 13. (jatk.) Asuntokunnat henkilöluvun ja asunnon pinta-alan mukaan 31.12.2003  
 Tabell 13. (forts.) Bostadshushåll efter personantal samt bostadens golvyta  
 Table 13. (cont.) Household-dwelling units by number of persons and floor area of dwelling

Alue, pinta-ala m <sup>2</sup> Område, golvyta m <sup>2</sup> Area, floor area, sq.m	Asuntokuntia yhteensä Bostadshushåll totalt Household- dwelling units total	Henkilöitä yhteensä Personer totalt Persons total	Asuntokunnan henkilöluvu - Bostadshushållets personantal Size of household-dwelling unit							
			1	2	3	4	5	6	7+	
Lappi										
Lappland										
Lappland . . . . .	83 097	183 985	30 794	26 696	11 415	8 732	3 639	1 152	669	
-29 . . . . .	2 144	2 580	1 854	202	50	25	8	3	2	
30-39 . . . . .	5 757	6 819	5 006	573	98	45	23	7	5	
40-49 . . . . .	6 908	9 339	5 055	1 490	223	89	33	12	6	
50-59 . . . . .	9 600	14 845	5 653	3 082	568	201	68	17	11	
60-69 . . . . .	9 269	16 828	4 160	3 514	1 017	400	114	48	16	
70-79 . . . . .	8 810	20 062	2 410	3 341	1 770	938	252	68	31	
80-89 . . . . .	14 536	17 151	3 202	5 687	2 717	1 916	709	186	119	
90-99 . . . . .	6 117	15 953	1 132	2 439	1 063	930	365	137	51	
100-109 . . . . .	7 927	22 027	1 138	2 905	1 659	1 410	581	150	84	
110-119 . . . . .	6 959	20 268	854	2 456	1 430	1 352	599	173	95	
120-129 . . . . .	4 630	13 999	554	1 589	867	915	451	159	95	
130-139 . . . . .	2 186	6 641	240	724	465	415	242	61	39	
140-149 . . . . .	1 478	4 696	162	468	280	311	151	63	43	
150-199 . . . . .	2 711	9 152	265	768	496	590	364	120	108	
200+ . . . . .	512	1 871	51	145	84	86	68	38	40	
Tuntematon - Okänd - Unknown . . .	929	1 754	496	228	88	72	33	6	6	
Pinta-ala/asuntokunta Golvyta/bostadshushåll Floorarea/household-dwelling unit . .	82,2		60,6	86,7	96,4	105,2	112,4	114,8	125,1	
Pinta-ala/henkilö - Golvyta/person Floorarea/person . . . . .	37,1		60,6	43,3	32,1	26,3	22,5	19,1	15,2	

Taulukko 14.  
Tabell 14.  
Table 14.

Vanhusasuntokunnat talotyyppin ja asumistason mukaan 31.12.2003  
Äldringbostadshushåll efter hustyp och boendenivå  
Elderly household-dwelling units by type of building and level of housing

Alue, talotyyppi ja asumistaso Område, hustyp och boendenivå Area, type of building and level of housing	Vanhus- asunto- kuntia yhteensä Äldring- bostads- hushåll totalt Elderly household- dwelling units total	Henkilöitä yhteensä Personer totalt Persons total	Alle 65- vuotiaita Under 65 åriga Age under 65 years	65+ vuotiaita 65+åriga 65+ years	Yhden hengen vanhus- asuntok. Enpersons äldring- bostads- hushåll Elderly household- dwelling units with one person	Kahden tai useamman hengen vanhusasuntok. Äldringbostadshushåll med två eller flera äldringar Elderly household- dwelling units with two or more persons		Asuntokunnassa sekä yli että alle 65-vuotiaita Bostadshushåll med både över och under 65 åriga Household-dwelling units with persons aged both over and under 65 years		
						Yhteensä Total Total	Henkilöitä Personer Persons	Yhteensä Total Total	Henkilöitä Personer Persons	65+ v. 65+ år 65+ years

Koko maa

Hela landet

Whole country

<b>Kaikki - Totalt - Total</b> .....	595 445	971 556	198 039	773 517	303 362	155 089	311 839	136 994	356 355	158 316
Hyvin varustettu - Välutrustad Well equipped .....	505 317	812 375	155 465	656 910	261 769	134 422	270 052	109 126	280 554	125 089
Puutteellisesti varustettu Bristfälligt utrustad Inadequately equipped .....	39 277	70 963	19 202	51 761	17 252	9 813	19 807	12 212	33 904	14 702
Erittäin puutteellisesti varustettu Ytterst bristfälligt utrustad Very inadequately equipped .....	50 851	88 218	23 372	64 846	24 341	10 854	21 980	15 656	41 897	18 525
<b>Tilava asunto - Rymlig bostad</b>										
<b>Spacious dwelling</b> .....	76 351	116 690	18 832	97 858	40 245	19 977	40 132	16 129	36 313	17 481
Hyvin varustettu - Välutrustad Well equipped .....	66 929	103 619	16 826	86 793	33 969	18 508	37 176	14 452	32 474	15 648
Puutteellisesti varustettu Bristfälligt utrustad Inadequately equipped .....	5 018	7 102	1 131	5 971	3 238	851	1 709	929	2 155	1 024
Erittäin puutteellisesti varustettu Ytterst bristfälligt utrustad Very inadequately equipped .....	4 404	5 969	875	5 094	3 038	618	1 247	748	1 684	809
<b>Normaali asunto - Normal bostad</b>										
<b>Normal dwelling</b> .....	490 271	763 548	129 550	633 998	260 309	128 687	258 368	101 275	244 871	115 321
Hyvin varustettu - Välutrustad Well equipped .....	422 180	652 877	106 485	546 392	226 679	112 315	225 368	83 186	200 830	94 345
Puutteellisesti varustettu Bristfälligt utrustad Inadequately equipped .....	30 707	51 841	11 246	40 595	13 925	8 248	16 623	8 534	21 293	10 047
Erittäin puutteellisesti varustettu Ytterst bristfälligt utrustad Very inadequately equipped .....	37 384	58 830	11 819	47 011	19 705	8 124	16 377	9 555	22 748	10 929
<b>Ahdas asunto - Trång bostad</b>										
<b>Overcrowded dwelling</b> .....	23 950	83 758	48 179	35 579	.	5 376	11 222	18 574	72 536	24 357
Hyvin varustettu - Välutrustad Well equipped .....	14 417	53 233	31 730	21 503	.	3 219	6 745	11 198	46 488	14 758
Puutteellisesti varustettu Bristfälligt utrustad Inadequately equipped .....	3 384	11 745	6 754	4 991	.	685	1 416	2 699	10 329	3 575
Erittäin puutteellisesti varustettu Ytterst bristfälligt utrustad Very inadequately equipped .....	6 149	18 780	9 695	9 085	.	1 472	3 061	4 677	15 719	6 024
<b>Tuntematon - Okänd - Unknown</b> ..	4 873	7 560	1 478	6 082	2 808	1 049	2 117	1 016	2 635	1 157
Hyvin varustettu - Välutrustad Well equipped .....	1 791	2 646	424	2 222	1 121	380	763	290	762	338
Puutteellisesti varustettu Bristfälligt utrustad Inadequately equipped .....	168	275	71	204	89	29	59	50	127	56
Erittäin puutteellisesti varustettu Ytterst bristfälligt utrustad Very inadequately equipped .....	2 914	4 639	983	3 656	1 598	640	1 295	676	1 746	763



Taulukko 14. (jatk.) Vanhusasuntokunnat talotyyppin ja asumistason mukaan 31.12.2003  
 Tabell 14. (forts.) Åldringsbostadshushåll efter hustyp och boendenivå  
 Table 14. (cont.) Elderly household-dwelling units by type of building and level of housing

Alue, talotyyppi ja asumistaso Område, hustyp och boendenivå Area, type of building and level of housing	Vanhusasuntokuntia yhteensä Åldringsbostadshushåll totalt Elderly household-dwelling units total	Henkilöitä yhteensä Personer totalt Persons total	Alle 65-vuotiaita Under 65 åriga Age under 65 years	65+ vuotiaita 65+åriga 65+ years	Yhden hengen vanhusasuntok. Enpersons åldringsbostadshushåll Elderly household-dwelling units with one person	Kahden tai useamman hengen vanhusasuntok. Åldringsbostadshushåll med två eller flera åldringar Elderly household-dwelling units with two or more persons		Asuntokunnassa sekä yli että alle 65-vuotiaita Bostadshushåll med både över och under 65 åriga Household-dwelling units with persons aged both over and under 65 years		
						Yhteensä Totalt Total	Henkilöitä Personer Persons	Yhteensä Totalt Total	Henkilöitä Personer Persons	65+ v. 65+ år 65+ years

**Erilliset pientalot**

**Fristående småhus**

<b>Detached houses</b> .....	258 260	502 366	143 152	359 214	84 495	82 503	166 038	91 262	251 833	108 681
Hyvin varustettu - Välutrustad Well equipped .....	178 887	358 573	103 154	255 419	49 907	63 653	127 924	65 327	180 742	77 588
Puutteellisesti varustettu Bristfälligt utrustad Inadequately equipped .....	33 681	63 202	18 007	45 195	13 422	8 956	18 077	11 303	31 703	13 696
Erittäin puutteellisesti varustettu Ytterst bristfälligt utrustad Very inadequately equipped .....	45 692	80 591	21 991	58 600	21 166	9 894	20 037	14 632	39 388	17 397
<b>Tilava asunto - Rymlig bostad</b>										
<b>Spacious dwelling</b> .....	59 577	93 853	16 872	76 981	29 215	16 037	32 183	14 325	32 455	15 583
Hyvin varustettu - Välutrustad Well equipped .....	50 486	81 267	14 944	66 323	23 133	14 636	29 365	12 717	28 769	13 825
Puutteellisesti varustettu Bristfälligt utrustad Inadequately equipped .....	4 859	6 871	1 097	5 774	3 143	817	1 641	899	2 087	990
Erittäin puutteellisesti varustettu Ytterst bristfälligt utrustad Very inadequately equipped .....	4 232	5 715	831	4 884	2 939	584	1 177	709	1 599	768
<b>Normaali asunto - Normal bostad</b>										
<b>Normal dwelling</b> .....	181 346	344 851	87 711	257 140	54 408	63 477	127 650	63 461	162 793	75 082
Hyvin varustettu - Välutrustad Well equipped .....	121 200	244 442	65 737	178 705	26 643	48 243	96 952	46 314	120 847	55 110
Puutteellisesti varustettu Bristfälligt utrustad Inadequately equipped .....	25 840	45 662	10 636	35 026	10 236	7 595	15 302	8 009	20 124	9 488
Erittäin puutteellisesti varustettu Ytterst bristfälligt utrustad Very inadequately equipped .....	34 306	54 747	11 338	43 409	17 529	7 639	15 396	9 138	21 822	10 484
<b>Ahdas asunto - Trång bostad</b>										
<b>Spacious dwelling</b> .....	15 522	60 556	37 813	22 743	.	2 542	5 302	12 980	55 254	17 441
Hyvin varustettu - Välutrustad Well equipped .....	6 827	32 161	22 295	9 866	.	648	1 355	6 179	30 806	8 511
Puutteellisesti varustettu Bristfälligt utrustad Inadequately equipped .....	2 907	10 543	6 234	4 309	.	537	1 120	2 370	9 423	3 189
Erittäin puutteellisesti varustettu Ytterst bristfälligt utrustad Very inadequately equipped .....	5 788	17 852	9 284	8 568	.	1 357	2 827	4 431	15 025	5 741
<b>Tuntematon - Okänd - Unknown</b> ..	1 815	3 106	756	2 350	872	447	903	496	1 331	575
Hyvin varustettu - Välutrustad Well equipped .....	374	703	178	525	131	126	252	117	320	142
Puutteellisesti varustettu Bristfälligt utrustad Inadequately equipped .....	75	126	40	86	43	7	14	25	69	29
Erittäin puutteellisesti varustettu Ytterst bristfälligt utrustad Very inadequately equipped .....	1 366	2 277	538	1 739	698	314	637	354	942	404

Taulukko 14. (jatk.) Vanhusasutokunnat talotyyppin ja asumistason mukaan 31.12.2003  
 Tabell 14. (forts.) Äldringbostadshushåll efter hustyp och boendenivå  
 Table 14. (cont.) Elderly household-dwelling units by type of building and level of housing

Alue, talotyyppi ja asumistaso Område, hustyp och boendenivå Area, type of building and level of housing	Vanhusasutokuntia yhteensä Äldringbostadshushåll totalt Elderly household-dwelling units total	Henkilöitä yhteensä Personer totalt Persons total	Alle 65-vuotiaita Under 65 åriga Age under 65 years	65+ vuotiaita 65+åriga 65+ years	Yhden hengen vanhusasutok. Enpersons äldringbostadshushåll Elderly household-dwelling units with one person	Kahden tai useamman hengen vanhusasutok. Äldringbostadshushåll med två eller flera äldre Elderly household-dwelling units with two or more persons		Asutokunnassa sekä yli että alle 65-vuotiaita Bostadshushåll med både över och under 65 åriga Household-dwelling units with persons aged both over and under 65 years		
						Yhteensä Totalt Total	Henkilöitä Personer Persons	Yhteensä Totalt Total	Henkilöitä Personer Persons	65+ v. 65+ år 65+ years
<b>Rivi- ja ketjutalot</b> <b>Rad- och kedjehus</b>										
<b>Attached houses</b> .....	75 757	108 749	13 719	95 030	46 088	18 224	36 597	11 445	26 064	12 345
Hyvin varustettu - Välutrustad Well equipped .....	74 716	107 308	13 514	93 794	45 386	18 046	36 235	11 284	25 687	12 173
Puutteellisesti varustettu Bristfälligt utrustad Inadequately equipped .....	493	674	86	588	341	88	179	64	154	68
Erittäin puutteellisesti varustettu Ytterst bristfälligt utrustad Very inadequately equipped .....	548	767	119	648	361	90	183	97	223	104
<b>Tilava asunto - Rymlig bostad</b>										
<b>Spacious dwelling</b> .....	5 030	7 501	834	6 667	2 641	1 604	3 210	785	1 650	816
Hyvin varustettu - Välutrustad Well equipped .....	4 992	7 449	829	6 620	2 617	1 595	3 192	780	1 640	811
Puutteellisesti varustettu Bristfälligt utrustad Inadequately equipped .....	15	22	1	21	8	6	12	1	2	1
Erittäin puutteellisesti varustettu Ytterst bristfälligt utrustad Very inadequately equipped .....	23	30	4	26	16	3	6	4	8	4
<b>Normaali asunto - Normal bostad</b>										
<b>Normal dwelling</b> .....	68 273	95 204	10 572	84 632	43 156	15 692	31 454	9 425	20 594	10 022
Hyvin varustettu - Välutrustad Well equipped .....	67 431	94 119	10 470	83 649	42 534	15 561	31 187	9 336	20 398	9 928
Puutteellisesti varustettu Bristfälligt utrustad Inadequately equipped .....	442	565	46	519	333	72	146	37	86	40
Erittäin puutteellisesti varustettu Ytterst bristfälligt utrustad Very inadequately equipped .....	400	520	56	464	289	59	121	52	110	54
<b>Ahdas asunto - Trång bostad</b>										
<b>Overcrowded dwelling</b> .....	2 027	5 439	2 230	3 209	.	845	1 764	1 182	3 675	1 445
Hyvin varustettu - Välutrustad Well equipped .....	1 941	5 232	2 144	3 088	.	815	1 704	1 126	3 528	1 384
Puutteellisesti varustettu Bristfälligt utrustad Inadequately equipped .....	32	78	37	41	.	8	16	24	62	25
Erittäin puutteellisesti varustettu Ytterst bristfälligt utrustad Very inadequately equipped .....	54	129	49	80	.	22	44	32	85	36
<b>Turtematon - Okänd - Unknown</b> ..	427	605	83	522	291	83	169	53	145	62
Hyvin varustettu - Välutrustad Well equipped .....	352	508	71	437	235	75	152	42	121	50
Puutteellisesti varustettu Bristfälligt utrustad Inadequately equipped .....	4	9	2	7	.	2	5	2	4	2
Erittäin puutteellisesti varustettu Ytterst bristfälligt utrustad Very inadequately equipped .....	71	88	10	78	56	6	12	9	20	10

Taulukko 14. (jatk.) Vanhusasuntokunnat talotyypin ja asumistason mukaan 31.12.2003  
 Tabell 14. (forts.) Äldringbostadshusäll efter hustyp och boendenivå  
 Table 14. (cont.) Elderly household-dwelling units by type of building and level of housing

Alue, talotyyppi ja asumistaso Område, hustyp och boendenivå Area, type of building and level of housing	Vanhusasuntokuntia yhteensä Äldringbostadshusäll totalt Elderly household-dwelling units total	Henkilöitä yhteensä Personer totalt Persons total	Alle 65-vuotiaita Under 65 åriga Age under 65 years	65+ vuotiaita 65+åriga 65+ years	Yhden hengen vanhusasuntok. Enpersons äldringbostadshusäll Elderly household-dwelling units with one person	Kahden tai useamman hengen vanhusasuntok. Äldringbostadshusäll med två eller flera äldringar Elderly household-dwelling units with two or more persons		Asuntokunnassa sekä yli että alle 65-vuotiaita Bostadshusäll med både över och under 65 åriga Household-dwelling units with persons aged both over and under 65 years		
						Yhteensä Totalt Total	Henkilöitä Personer Persons	Yhteensä Totalt Total	Henkilöitä Personer Persons	65+ v. 65+ år 65+ years

**Asuinkerrostalot**

**Flervåningsbostadshus**

**Blocks of flats** ..... 245 213 336 985 37 426 299 559 161 948 51 479 103 237 31 786 71 800 34 374

Hyvin varustettu - Välutrustad  
Well equipped ..... 239 464 329 406 36 466 292 940 157 770 50 680 101 632 31 014 70 004 33 538

Puutteellisesti varustettu  
Bristfälligt utrustad  
Inadequately equipped ..... 3 678 4 750 556 4 194 2 750 469 941 459 1 059 503

Erittäin puutteellisesti varustettu  
Ytterst bristfälligt utrustad  
Very inadequately equipped ..... 2 071 2 829 404 2 425 1 428 330 664 313 737 333

**Tilava asunto - Rymlig bostad**

**Spacious dwelling** ..... 10 860 13 925 892 13 033 7 921 2 106 4 239 833 1 765 873

Hyvin varustettu - Välutrustad  
Well equipped ..... 10 740 13 762 876 12 886 7 840 2 080 4 187 820 1 735 859

Puutteellisesti varustettu  
Bristfälligt utrustad  
Inadequately equipped ..... 50 69 7 62 32 11 22 7 15 8

Erittäin puutteellisesti varustettu  
Ytterst bristfälligt utrustad  
Very inadequately equipped ..... 70 94 9 85 49 15 30 6 15 6

**Normaali asunto - Normal bostad**

**Normal dwelling** ..... 227 939 306 855 29 431 277 424 153 276 47 688 95 534 26 975 58 045 28 614

Hyvin varustettu - Välutrustad  
Well equipped ..... 223 033 300 874 28 966 271 908 149 378 47 105 94 361 26 550 57 135 28 169

Puutteellisesti varustettu  
Bristfälligt utrustad  
Inadequately equipped ..... 3 310 3 953 275 3 678 2 705 350 703 255 545 270

Erittäin puutteellisesti varustettu  
Ytterst bristfälligt utrustad  
Very inadequately equipped ..... 1 596 2 028 190 1 838 1 193 233 470 170 365 175

**Ahdas asunto - Trång bostad**

**Overcrowded dwelling** ..... 5 375 14 840 6 962 7 878 1 508 3 109 3 867 11 731 4 769

Hyvin varustettu - Välutrustad  
Well equipped ..... 4 930 13 774 6 525 7 249 1 366 2 825 3 564 10 949 4 424

Puutteellisesti varustettu  
Bristfälligt utrustad  
Inadequately equipped ..... 300 702 268 434 106 212 194 490 222

Erittäin puutteellisesti varustettu  
Ytterst bristfälligt utrustad  
Very inadequately equipped ..... 145 364 169 195 36 72 109 292 123

**Tuntematon - Okänd - Unknown**

..... 1 039 1 365 141 1 224 751 177 355 111 259 118

Hyvin varustettu - Välutrustad  
Well equipped ..... 761 996 99 897 552 129 259 80 185 86

Puutteellisesti varustettu  
Bristfälligt utrustad  
Inadequately equipped ..... 18 26 6 20 13 2 4 3 9 3

Erittäin puutteellisesti varustettu  
Ytterst bristfälligt utrustad  
Very inadequately equipped ..... 260 343 36 307 186 46 92 28 65 29

Taulukko 14. (jatk.)  
 Tabell 14. (forts.)  
 Table 14. (cont.)

Vanhusasuntokunnat talotyypin ja asumistason mukaan 31.12.2003  
 Äldringbostadshushåll efter hustyp och boendenivå  
 Elderly household-dwelling units by type of building and level of housing

Alue, talotyyppi ja asumistaso Område, hustyp och boendenivå Area, type of building and level of housing	Vanhusasuntokuntia yhteensä Äldringbostadshushåll totalt Elderly household-dwelling units total	Henkilöitä yhteensä Personer totalt Persons total	Alle 65-vuotiaita Under 65 åriga Age under 65 years	65+ vuotiaita 65+åriga 65+ years	Yhden hengen vanhusasuntok. Enpersons äldringbostadshushåll Elderly household-dwelling units with one person	Kahden tai useamman hengen vanhusasuntok. Äldringbostadshushåll med två eller flera åldringar Elderly household-dwelling units with two or more persons		Asuntokunnassa sekä yli että alle 65-vuotiaita Bostadshushåll med både över och under 65 åriga Household-dwelling units with persons aged both over and under 65 years		
						Yhteensä Totalt Total	Henkilöitä Personer Persons	Yhteensä Totalt Total	Henkilöitä Personer Persons	65+ v. 65+ år 65+ years

**Muu tai tuntematon**

**Annan eller okänd**

**Other or unknown** ..... 16 215 23 456 3 742 19 714 10 831 2 883 5 967 2 501 6 658 2 916

Hyvin varustettu - Välutrustad  
Well equipped ..... 12 250 17 088 2 331 14 757 8 706 2 043 4 261 1 501 4 121 1 790

Puutteellisesti varustettu  
Bristfälligt utrustad  
Inadequately equipped ..... 1 425 2 337 553 1 784 739 300 610 386 988 435

Erittäin puutteellisesti varustettu  
Ytterst bristfälligt utrustad  
Very inadequately equipped ..... 2 540 4 031 858 3 173 1 386 540 1 096 614 1 549 691

**Tilava asunto - Rymlig bostad**

**Spacious dwelling** ..... 884 1 411 234 1 177 468 230 500 186 443 209

Hyvin varustettu - Välutrustad  
Well equipped ..... 711 1 141 177 964 379 197 432 135 330 153

Puutteellisesti varustettu  
Bristfälligt utrustad  
Inadequately equipped ..... 94 140 26 114 55 17 34 22 51 25

Erittäin puutteellisesti varustettu  
Ytterst bristfälligt utrustad  
Very inadequately equipped ..... 79 130 31 99 34 16 34 29 62 31

**Normaali asunto - Normal bostad**

**Normal dwelling** ..... 12 713 16 638 1 836 14 802 9 469 1 830 3 730 1 414 3 439 1 603

Hyvin varustettu - Välutrustad  
Well equipped ..... 10 516 13 442 1 312 12 130 8 124 1 406 2 868 986 2 450 1 138

Puutteellisesti varustettu  
Bristfälligt utrustad  
Inadequately equipped ..... 1 115 1 661 289 1 372 651 231 472 233 538 249

Erittäin puutteellisesti varustettu  
Ytterst bristfälligt utrustad  
Very inadequately equipped ..... 1 082 1 535 235 1 300 694 193 390 195 451 216

**Ahdas asunto - Trång bostad**

**Overcrowded dwelling** ..... 1 026 2 923 1 174 1 749 . 481 1 047 545 1 876 702

Hyvin varustettu - Välutrustad  
Well equipped ..... 719 2 066 766 1 300 . 390 861 329 1 205 439

Puutteellisesti varustettu  
Bristfälligt utrustad  
Inadequately equipped ..... 145 422 215 207 . 34 68 111 354 139

Erittäin puutteellisesti varustettu  
Ytterst bristfälligt utrustad  
Very inadequately equipped ..... 162 435 193 242 . 57 118 105 317 124

**Tuntematon - Okänd - Unknown**

**Unknown** ..... 1 592 2 484 498 1 986 894 342 690 356 900 402

Hyvin varustettu - Välutrustad  
Well equipped ..... 304 439 76 363 203 50 100 51 136 60

Puutteellisesti varustettu  
Bristfälligt utrustad  
Inadequately equipped ..... 71 114 23 91 33 18 36 20 45 22

Erittäin puutteellisesti varustettu  
Ytterst bristfälligt utrustad  
Very inadequately equipped ..... 1 217 1 931 399 1 532 658 274 554 285 719 320

Taulukko 15.  
Tabell 15.  
Table 15.

Asuntokunnat asumisväljyyden, varustetason ja hallintaperusteen mukaan 31.12.2003  
Bostadshushåll efter boenderymighet, utrustningsnivå och upplåtelseform  
Household-dwelling units by housing density, standard of equipment and tenure status

Alue Område Area	Asunto- kuntia yhteensä Bostads- hushåll totalt Household- dwelling units total	Henkilöitä yhteensä Personer totalt Persons total	Pinta-ala/ asunto- kunta Golvyta/ bostads- hushåll Floor area/ house- hold- dwelling unit	Pinta- ala/ henkilö Golvyta/ person Floor area/ person	Puutt. tai eritt. puutt. varust. asunnossa asuvia asuntokuntia Bostadshushåll i bristf. eller ytterst bristf. utrustade bostäder H-d units in in- adequately or very inadequately equipped dwell.	Ahtaasti asuvia Trångbodda Overcrowded		Hallintaperuste Upplåtelseform Tenure status		
						Asunto- kuntia Bostads- hushåll Household- dwelling units	Henkilöitä Personer Persons	Omistus- asunto Ägar- bostad Owner occupied dwelling	Vuokra- asunto Hyres- bostad Rented dwelling	Muu tai tunte- maton Annan eller okänd Other or unknown
<b>Koko maa - Hela landet</b> Whole country . . . . .	2 378 079	5 118 759	79,0	36,7	271 188	259 238	1 071 546	1 499 974	793 895	84 210
<b>Manner-Suomi - Fasta Finland</b> Mainland Finland . . . . .	2 366 424	5 092 740	78,9	36,7	269 336	258 095	1 066 792	1 492 331	790 358	83 735
<b>Ahvenanmaa - Åland</b> . . . . .	11 655	26 019	93,0	41,6	1 852	1 143	4 754	7 643	3 537	475
<b>Suuralueet - Storområdena - Major regions (NUTS2)</b>										
<b>Etelä-Suomi</b> Södra Finland Southern Finland . . . . .	1 195 874	2 510 931	76,2	36,3	113 558	126 976	506 472	714 849	433 961	47 064
<b>Länsi-Suomi</b> Västra Finland Western Finland . . . . .	597 417	1 303 135	82,1	37,6	82 216	63 748	266 203	399 948	177 717	19 752
<b>Itä-Suomi</b> Östra Finland Eastern Finland . . . . .	306 958	657 817	79,1	36,9	45 893	34 778	142 378	203 625	95 248	8 085
<b>Pohjois-Suomi</b> Norra Finland Northern Finland . . . . .	266 175	620 857	84,0	36,0	27 669	32 593	151 739	173 909	83 432	8 834
<b>Ahvenanmaa</b> Åland . . . . .	11 655	26 019	93,0	41,6	1 852	1 143	4 754	7 643	3 537	475
<b>Maakunnat - Landskapen - Regions (NUTS3)</b>										
<b>Uusimaa</b> Nyland . . . . .	619 952	1 303 158	72,8	34,6	35 135	69 349	273 663	334 008	256 641	29 303
<b>Itä-Uusimaa</b> Östra Nyland . . . . .	39 033	90 173	89,5	38,6	6 712	4 854	20 100	26 994	10 504	1 535
<b>Varsinais-Suomi</b> Egentliga Finland . . . . .	213 110	442 510	79,9	38,5	28 053	21 274	84 477	138 945	66 768	7 397
<b>Satakunta</b> . . . . .	108 176	230 838	85,5	40,0	17 267	10 324	42 324	77 282	28 663	2 231
<b>Kanta-Häme</b> Egentliga Tavastland . . . . .	76 625	164 077	80,9	37,7	11 020	8 353	34 048	52 567	22 025	2 033
<b>Pirkanmaa</b> Birkaland . . . . .	212 893	448 179	77,7	36,9	26 440	22 562	90 368	135 360	69 317	8 216
<b>Päijät-Häme</b> . . . . .	94 491	195 183	77,2	37,3	10 723	9 153	37 476	59 607	32 036	2 848
<b>Kymenlaakso</b> Kymmenedalen . . . . .	88 173	182 197	78,9	38,2	12 682	8 028	32 824	59 973	25 921	2 279
<b>Etelä-Karjala</b> Södra Karelen South Karelia . . . . .	64 490	133 633	78,2	37,7	9 233	5 965	23 884	42 755	20 066	1 669
<b>Etelä-Savo</b> Södra Savolax South Savo . . . . .	75 582	159 516	80,6	38,1	12 371	7 579	31 060	50 738	22 997	1 847
<b>Pohjois-Savo</b> Norra Savolax North Savo . . . . .	114 726	246 627	78,0	36,2	15 728	13 215	53 954	74 377	36 845	3 504
<b>Pohjois-Karjala</b> Norra Karelen North Karelia . . . . .	77 850	166 236	78,2	36,6	12 635	9 778	39 230	51 919	24 112	1 819
<b>Keski-Suomi</b> Mellersta Finland Central Finland . . . . .	120 906	262 235	78,3	36,1	16 200	13 954	58 577	75 726	40 871	4 309

Taulukko 15. (jatk.)  
 Tabell 15. (forts.)  
 Table 15. (cont.)

Asutuskunnat asumisväljyyden, varustetason ja hallintaperusteen mukaan 31.12.2003  
 Bostadshushåll efter boenderymlighet, utrustningsnivå och upplåtelseform  
 Household-dwelling units by housing density, standard of equipment and tenure status

Alue Område Area	Asunto- kuntia yhteensä Bostads- hushåll totalt Household- dwelling units total	Henkilöitä yhteensä Personer totalt Persons total	Pinta-ala/ asunto- kunta Golvyta/ bostads- hushåll Floor area/ house- hold- dwelling unit	Pinta- ala/ henkilö Golvyta/ person Floor area/ person	Puutt. tai eritt. puutt varust. asunnossa asuvia asuntokuntia Bostadshushåll i bristf. eller ytterst bristf. utrustade bostäder H-d units in in- adequately or very inadequately equipped dwell.	Ahtaasti asuvia Trångbudda Overcrowded		Hallintaperuste Upplåtelseform Tenure status		
						Asunto- kuntia Bostads- hushåll Household- dwelling units	Henkilöitä Personer Persons	Omistus- asunto Ägar- bostad Owner occupied dwelling	Vuokra- asunto Hyres- bostad Rented dwelling	Muu tai tunte- maton Annan eller okänd Other or unknown
<b>Etelä-Pohjanmaa</b> Södra Österbotten South Ostrobothnia	80 930	191 089	90,1	38,1	12 721	9 073	40 717	59 884	18 477	2 569
<b>Pohjanmaa</b> Österbotten Ostrobothnia	74 512	170 794	87,5	38,1	9 588	7 835	34 217	51 696	20 389	2 427
<b>Keski-Pohjanmaa</b> Mellersta Österbotten Central Ostrobothnia	28 240	69 691	91,9	37,1	3 213	3 378	16 364	19 750	7 432	1 058
<b>Pohjois-Pohjanmaa</b> Norra Österbotten North Ostrobothnia	154 838	367 181	83,5	35,2	15 211	19 907	94 918	100 348	49 316	5 174
<b>Kainuu</b> Kajanaland	38 800	85 438	81,3	36,9	5 159	4 206	18 134	26 591	11 294	915
<b>Lappi</b> Lappland Lapland	83 097	183 985	82,2	37,1	9 245	9 308	40 457	53 811	26 684	2 602
<b>Ahvenanmaa</b> Åland	11 655	26 019	93,0	41,6	1 852	1 143	4 754	7 643	3 537	475
<b>Seutukunnat maakunnittain - Ekonomiska regioner efter landskap - Sub-regional units by regions</b>										
<b>Uusimaa - Nyland</b>	619 952	1 303 158	72,8	34,6	35 135	69 349	273 663	334 008	256 641	29 303
Helsinki - Helsingfors	566 763	1 183 525	71,6	34,3	27 340	62 765	246 438	297 752	241 285	27 726
Lohja - Lojo	33 529	77 034	85,8	37,3	4 489	4 261	17 702	23 223	9 204	1 102
Tammisaari - Ekenäs	19 660	42 599	85,6	39,5	3 306	2 323	9 523	13 033	6 152	475
<b>Itä-Uusimaa - Östra Nyland</b>	39 033	90 173	89,5	38,6	6 712	4 854	20 100	26 994	10 504	1 535
Porvoo - Borgå	30 481	71 837	90,1	38,1	4 942	3 913	16 277	21 159	8 037	1 285
Loviisa - Lovisa	8 552	18 336	87,4	40,8	1 770	941	3 823	5 835	2 467	250
<b>Varsinais-Suomi</b> <b>Egentliga Finland</b>	213 110	442 510	79,9	38,5	28 053	21 274	84 477	138 945	66 768	7 397
Åboland-Turunmaa	10 207	22 549	89,9	40,7	2 528	1 235	5 185	7 600	2 333	274
Salo	28 812	61 674	85,2	39,7	4 955	3 039	12 242	21 045	7 112	655
Turku - Åbo	139 488	281 800	75,5	37,4	13 023	13 343	51 793	83 754	50 163	5 571
Vakka-Suomi - Nystadsregionen	18 162	39 850	89,1	40,5	3 546	1 820	7 564	13 701	4 126	335
Loimaa	16 441	36 637	91,8	41,2	4 001	1 837	7 693	12 845	3 034	562
<b>Satakunta</b>	108 176	230 838	85,5	40,0	17 267	10 324	42 324	77 282	28 663	2 231
Rauma - Raumo	30 719	66 087	87,1	40,5	4 549	2 746	11 395	22 302	7 860	557
Pori - Björneborg	66 467	139 777	84,0	39,9	10 366	6 246	25 286	47 062	18 071	1 334
Pohjois-Satakunta Norra Satakunta	10 990	24 974	89,9	39,5	2 352	1 332	5 643	7 918	2 732	340
<b>Kanta-Häme</b> <b>Egentliga Tavastland</b>	76 625	164 077	80,9	37,7	11 020	8 353	34 048	52 567	22 025	2 033
Hämeenlinna - Tavastehus	41 058	87 232	80,4	37,8	5 631	4 312	17 786	27 877	11 985	1 196
Riihimäki	19 311	41 971	79,6	36,6	2 755	2 312	9 307	13 112	5 734	465
Forssa	16 256	34 874	83,9	39,1	2 634	1 729	6 955	11 578	4 306	372
<b>Pirkanmaa - Birkaland</b>	212 893	448 179	77,7	36,9	26 440	22 562	90 368	135 360	69 317	8 216
Luoteis-Pirkanmaa Nordvästra Birkaland	12 958	29 152	88,2	39,2	2 949	1 632	6 747	9 804	2 760	394
Kaakkois-Pirkanmaa Sydöstra Birkaland	4 295	9 827	91,2	39,8	1 096	543	2 296	3 292	870	133

Taulukko 15. (jatk.)  
 Tabell 15. (forts.)  
 Table 15. (cont.)

Asutokunnat asumisväljyyden, varustetason ja hallintaperusteen mukaan 31.12.2003  
 Bostadshushåll efter boenderymlighet, utrustningsnivå och upplåtelseform  
 Household-dwelling units by housing density, standard of equipment and tenure status

Alue Område Area	Asunto- kuntia yhteensä Bostads- hushåll totalt Household- dwelling units total	Henkilöitä yhteensä Personer totalt Persons total	Pinta-ala/ asunto- kunta Golvyta/ bostads- hushåll Floor area/ house- hold- dwelling unit	Pinta- ala/ henkilö Golvyta/ person Floor area/ person	Puutt. tai enit. puutt varust. asunnossa asuvia asutokuntia Bostadshushåll i bristf. eller ytterst bristf. utrustade bostäder H-d units in in- adequately or very inadequately equipped dwell.	Ahtaasti asuvia Trångbodda Overcrowded		Hallintaperuste Upplåtelseform Tenure status			
						Asunto- kuntia Bostads- hushåll Household- dwelling units	Henkilöitä Personer Persons	Omistus- asunto Ägar- bostad Owner occupied dwelling	Vuokra- asunto Hyres- bostad Rented dwelling	Muu tai tunte- maton Annan eller okänd Other or unknown	
<b>Etelä-Pirkanmaa</b>											
Södra Birkaland . . . . .	19 482	41 661	82,6	38,6	3 396	2 027	8 287	13 749	5 325	408	
Tampere - Tammerfors . . . . .	146 238	302 833	74,1	35,8	12 612	14 975	59 058	86 843	53 030	6 365	
<b>Lounais-Pirkanmaa</b>											
Sydvästra Birkaland . . . . .	10 867	24 185	88,8	39,9	2 338	1 298	5 396	8 374	2 202	291	
<b>Ylä-Pirkanmaan</b>											
Övre Birkaland . . . . .	19 053	40 521	83,7	39,2	4 049	2 087	8 584	13 298	5 130	625	
<b>Päijät-Häme</b> . . . . .	94 491	195 183	77,2	37,3	10 723	9 153	37 476	59 607	32 036	2 848	
Lahti - Lahtis . . . . .	80 325	166 284	77,1	37,2	8 455	7 750	31 874	50 086	27 707	2 532	
Heinola . . . . .	14 166	28 899	77,7	38,1	2 268	1 403	5 602	9 521	4 329	316	
<b>Kymenlaakso</b>											
Kymmenedalen . . . . .	88 173	182 197	78,9	38,2	12 682	8 028	32 824	59 973	25 921	2 279	
Kouvola . . . . .	46 082	96 065	80,3	38,5	6 655	4 113	17 156	31 641	13 287	1 154	
Kotka-Hamina											
Kotka-Fredrikshamn . . . . .	42 091	86 132	77,4	37,8	6 027	3 915	15 668	28 332	12 634	1 125	
<b>Etelä-Karjala</b>											
Södra Karelen . . . . .	64 490	133 633	78,2	37,7	9 233	5 965	23 884	42 755	20 066	1 669	
Lappeenranta - Villmanstrand .	33 623	68 364	74,4	36,6	3 259	3 045	12 035	20 351	12 266	1 006	
Länsi-Saimaa - Västra Saimen	8 543	19 417	92,4	40,6	1 927	857	3 726	6 659	1 659	225	
Imatra . . . . .	19 412	39 634	77,6	37,9	3 169	1 768	6 937	13 559	5 503	350	
Kärkikkunnat . . . . .	2 912	6 218	85,6	40,0	878	295	1 186	2 186	638	88	
<b>Etelä-Savo</b>											
Södra Savolax . . . . .	75 582	159 516	80,6	38,1	12 371	7 579	31 060	50 738	22 997	1 847	
Mikkeli - St. Michel . . . . .	33 904	70 954	79,5	37,9	5 107	3 295	13 602	22 222	10 874	808	
Juva . . . . .	9 090	20 092	88,9	40,1	2 063	1 014	4 222	6 707	2 117	266	
Savonlinna - Nyslott . . . . .	22 648	47 552	79,1	37,6	3 829	2 344	9 416	15 048	7 043	557	
Pieksämäki . . . . .	9 940	20 918	80,2	38,0	1 372	926	3 820	6 761	2 963	216	
<b>Pohjois-Savo</b>											
Norra Savolax . . . . .	114 726	246 627	78,0	36,2	15 728	13 215	53 954	74 377	36 845	3 504	
Ylä-Savo - Norra Savolax . . . . .	26 971	59 917	81,8	36,8	4 820	3 437	14 348	18 905	7 345	721	
Kuopio . . . . .	54 265	115 573	74,2	34,8	4 293	5 883	23 817	31 747	20 590	1 928	
Koillis-Savo - Nordöstra Savolax	9 589	20 749	82,7	38,1	2 434	1 313	5 251	7 259	2 041	289	
Varkaus . . . . .	16 550	34 691	78,6	37,4	2 387	1 740	7 112	11 231	4 957	362	
Sisä-Savo - Inre Savolax . . . . .	7 351	15 697	84,4	39,5	1 794	842	3 426	5 235	1 912	204	
<b>Pohjois-Karjala</b>											
Norra Karelen . . . . .	77 850	166 236	78,2	36,6	12 635	9 778	39 230	51 919	24 112	1 819	
Outokumpu . . . . .	5 993	12 727	80,1	37,6	1 497	832	3 333	4 298	1 580	115	
Joensuu . . . . .	42 605	91 813	77,0	35,7	4 222	5 021	20 397	26 469	15 034	1 102	
Ilomantsi - Ilomants . . . . .	4 158	8 676	77,6	37,1	1 267	618	2 303	3 052	1 010	96	
Keski-Karjala											
Mellersta Karelen . . . . .	9 670	20 890	82,7	38,2	2 228	1 230	4 950	6 988	2 461	221	
Pielisen Karjala . . . . .	15 424	32 130	78,1	37,5	3 421	2 077	8 247	11 112	4 027	285	
<b>Keski-Suomi</b>											
Mellersta Finland . . . . .	120 906	262 235	78,3	36,1	16 200	13 954	58 577	75 726	40 871	4 309	
Jyväskylä . . . . .	74 290	159 219	75,4	35,2	7 206	8 204	33 984	42 645	28 405	3 240	
Joutsa . . . . .	2 909	6 066	82,4	39,5	789	361	1 421	2 180	675	54	
Keuruu . . . . .	6 113	13 174	80,4	37,2	1 075	726	3 062	4 336	1 622	155	
Jämsä . . . . .	11 853	25 435	81,5	38,0	2 061	1 329	5 535	8 339	3 271	243	
Äänekoski . . . . .	10 585	23 281	80,0	36,4	1 770	1 294	5 479	7 109	3 265	211	
Saarijärvi-Viitasaari . . . . .	15 156	35 060	87,2	37,5	3 299	2 040	9 096	11 117	3 633	406	

Taulukko 15. (jatk.)  
 Tabell 15. (forts.)  
 Table 15. (cont.)

Asuntokunnat asumisväljyyden, varustetason ja hallintaperusteen mukaan 31.12.2003  
 Bostadshushåll efter boenderymlighet, utrustningsnivå och upplåtelseform  
 Household-dwelling units by housing density, standard of equipment and tenure status

Alue Område Area	Asunto- kuntia yhteensä Bostads- hushåll totalt Household- dwelling units total	Henkilöitä yhteensä Personer totalt Persons total	Pinta-ala/ asunto- kunta Golvyta/ bostads- hushåll Floor area/ house- hold- dwelling unit	Pinta- ala/ henkilö Golvyta/ person Floor area/ person	Puutt. tai erit. puutt varust. asunnossa asuvia asutokuntia Bostadshushåll i bristf. eller ytterst bristf. utrustade bostäder H-d units in in- adequately or very inadequately equipped dwell.	Ahtaasti asuvia Trångbodda Overcrowded		Hallintaperuste Upplåtelseform Tenure status			
						Asunto- kuntia Bostads- hushåll Household- dwelling units	Henkilöitä Personer Persons	Omistus- asunto Ägar- bostad Owner occupied dwelling	Vuokra- asunto Hyres- bostad Rented dwelling	Muu tai tunte- maton Annan eller okänd Other or unknown	
<b>Etelä-Pohjanmaa</b>											
Södra Österbotten . . . . .	80 930	191 089	90,1	38,1	12 721	9 073	40 717	59 884	18 477	2 569	
Suopohja - Sydösterbotten . . .	12 680	29 339	90,9	39,2	2 737	1 468	6 362	9 755	2 507	418	
Pohjoiset seinänaapurit . . . . .	26 428	59 854	85,4	37,7	2 398	2 385	10 357	18 100	7 669	659	
Eteläiset seinänaapurit . . . . .	9 584	22 771	91,0	38,3	2 022	1 174	4 969	7 449	1 807	328	
Kuusikunnat . . . . .	11 776	28 264	90,0	37,4	2 491	1 618	7 264	8 927	2 421	428	
Härmänmaa . . . . .	12 232	29 549	94,3	38,9	1 842	1 340	6 198	9 246	2 599	387	
Järviseuu . . . . .	8 230	21 312	97,2	37,5	1 231	1 088	5 567	6 407	1 474	349	
<b>Pohjanmaa</b>											
Österbotten . . . . .	74 512	170 794	87,5	38,1	9 588	7 835	34 217	51 696	20 389	2 427	
Kyrönmaa . . . . .	7 140	17 042	93,2	39,0	1 386	863	3 682	5 592	1 256	292	
Vaasa - Vasa . . . . .	40 515	87 383	81,9	38,0	4 579	3 914	15 833	25 689	13 583	1 243	
Sydösterbottens kustregion . . .	8 109	18 606	97,9	42,7	1 281	712	2 982	6 311	1 523	275	
Jakobstadsregionen . . . . .	18 748	47 763	92,7	36,4	2 342	2 346	11 720	14 104	4 027	617	
<b>Keski-Pohjanmaa</b>											
Mellersta Österbotten . . . . .	28 240	69 691	91,9	37,1	3 213	3 378	16 364	19 750	7 432	1 058	
Kaustinen - Kaustby . . . . .	6 697	18 110	99,0	36,5	960	932	4 886	5 019	1 296	382	
Kokkola - Karleby . . . . .	21 543	51 581	89,7	37,3	2 253	2 446	11 478	14 731	6 136	676	
<b>Pohjois-Pohjanmaa</b>											
Norra Österbotten . . . . .	154 838	367 181	83,5	35,2	15 211	19 907	94 918	100 348	49 316	5 174	
Oulu - Uleåborg . . . . .	86 453	196 780	79,2	34,8	5 336	9 950	45 003	50 632	32 776	3 045	
Oulunkääri . . . . .	10 476	26 673	88,2	34,6	2 221	1 810	9 000	7 908	2 205	363	
Raahe - Brahestad . . . . .	14 655	34 984	88,6	37,1	1 461	1 824	8 944	10 435	3 925	295	
Siikalatva . . . . .	6 404	16 288	89,4	35,1	1 280	1 032	5 284	4 657	1 569	178	
Nivala-Haapajärvi . . . . .	12 351	31 116	88,6	35,1	2 155	1 871	9 606	8 972	2 893	486	
Ylivieska . . . . .	15 735	39 337	90,3	36,1	1 680	2 152	10 856	11 649	3 657	429	
Koillismaa . . . . .	8 764	22 003	88,6	35,2	1 078	1 268	6 225	6 095	2 291	378	
<b>Kainuu</b>											
Kajanaland . . . . .	38 800	85 438	81,3	36,9	5 159	4 206	18 134	26 591	11 294	915	
Kehys-Kainuu . . . . .	12 233	27 389	84,8	37,8	2 167	1 379	5 926	8 826	3 113	294	
Kajaani - Kajana . . . . .	26 567	58 049	79,7	36,4	2 992	2 827	12 208	17 765	8 181	621	
<b>Lappi</b>											
Lappland . . . . .	83 097	183 985	82,2	37,1	9 245	9 308	40 457	53 811	26 684	2 602	
Rovaniemi . . . . .	27 880	60 771	77,8	35,7	2 079	3 056	13 340	16 150	10 620	1 110	
Kemi-Tornio - Kemi-Torneå . . .	27 709	60 788	82,6	37,6	2 596	2 847	12 420	18 399	8 791	519	
Torniolaakso - Tornedalen . . . .	4 208	9 763	92,5	39,9	691	505	2 257	3 295	779	134	
Itä-Lappi - Östra Lappland . . . .	9 514	21 048	84,6	38,2	1 589	1 050	4 516	6 635	2 590	289	
Tunturi-Lappi . . . . .	6 099	13 982	88,1	38,2	1 167	800	3 423	4 355	1 488	256	
Pohjois-Lappi - Norra Lappland	7 687	17 633	83,2	36,0	1 123	1 050	4 501	4 977	2 416	294	
<b>Ahvenanmaa</b>											
Åland . . . . .	11 655	26 019	93,0	41,6	1 852	1 143	4 754	7 643	3 537	475	
Mariehamns stad . . . . .	5 163	10 499	83,7	41,2	279	449	1 722	2 561	2 426	176	
Ålands landsbygd . . . . .	5 437	13 197	102,2	42,0	1 248	582	2 536	4 311	889	237	
Ålands skärgård . . . . .	1 055	2 323	91,7	41,3	325	112	496	771	222	62	
<b>Kunnat maakunnittain - Kommunerna efter landskap - Municipalities by regions</b>											
<b>Uusimaa - Nyland</b> . . . . .	619 952	1 303 158	72,8	34,6	35 135	69 349	273 663	334 008	256 641	29 303	
Espoo - Esbo . . . . .	95 561	220 282	80,2	34,7	2 896	10 135	42 992	53 772	36 134	5 655	



Taulukko 15. (jatk.)  
Tabell 15. (forts.)  
Table 15. (cont.)

Asuntokunnat asumisvälfyyden, varustetason ja hallintaperusteen mukaan 31.12.2003  
Bostadshushåll efter boenderymighet, utrustningsnivå och upplåtelseform  
Household-dwelling units by housing density, standard of equipment and tenure status

Alue Område Area	Asunto- kuntia yhteensä Bostads- hushåll totalt Household- dwelling units total	Henkilöitä yhteensä Personer totalt Persons total	Pinta-ala/ asunto- kunta Golvyta/ bostads- hushåll Floor area/ house- hold- dwelling unit	Pinta- ala/ henkiö Golvyta/ person Floor area/ person	Puutt. tai eritt. puutt. varust. asunnossa asuvia asuntokuntia Bostadshushåll i bristf. eller ytterst bristf. utrustade bostäder H-d units in in- adequately or very inadequately equipped dwell.	Ahtaasti asuvia Trångboddia Overcrowded		Hallintaperuste Upplåtelseform Tenure status		
						Asunto- kuntia Bostads- hushåll Household- dwelling units	Henkilöitä Personer Persons	Omistus- asunto Agar- bostad Owner occupied dwelling	Vuokra- asunto Hyres- bostad Rented dwelling	Muu tai tuntematon Annan eller okänd Other or unknown
Hanko - Hangö	4 729	9 744	81,0	39,3	634	508	2 046	3 002	1 625	102
Helsinki - Helsingfors	286 167	537 624	62,8	33,4	14 245	30 503	110 739	129 035	144 620	12 512
Hyvinkää - Hyvinge	19 746	42 264	75,3	35,1	1 640	2 308	9 278	12 415	6 566	765
Inkoo - Ingå	2 080	4 983	101,3	42,1	418	256	1 119	1 607	404	69
Järvenpää - Träskända	16 234	36 453	78,1	34,7	604	1 795	7 371	10 249	5 221	764
Karjaa - Karis	4 056	8 823	83,7	38,5	646	492	2 024	2 685	1 277	94
Karjalohja - Karislojo	624	1 454	94,8	40,8	243	96	466	475	128	21
Karkkila - Högfors	3 946	8 598	80,1	36,8	624	539	2 184	2 819	1 054	73
Kauniainen - Grankulla	3 278	8 406	113,7	44,4	130	356	1 499	2 053	1 143	82
Kerava - Kervo	14 106	30 681	75,1	34,5	359	1 512	6 091	8 285	5 039	782
Kirkkonummi - Kyrkslätt	12 534	31 315	95,3	38,1	1 135	1 574	6 823	8 279	3 638	617
Lohja - Lojo	15 840	35 413	82,3	36,8	1 487	1 871	7 624	10 269	5 035	536
Mäntsälä	6 989	17 251	93,4	37,8	964	953	4 216	5 351	1 425	213
Nummi-Pusula	2 446	5 816	95,1	39,8	757	376	1 608	1 974	399	73
Nurmijärvi	13 617	35 380	95,3	36,7	1 212	1 948	8 671	10 244	2 877	496
Pohja - Pojo	2 173	4 847	80,9	36,4	673	335	1 352	1 406	697	70
Pornainen - Borgnäs	1 521	4 390	106,3	36,4	386	256	1 285	1 315	160	46
Sammatti	546	1 216	94,9	42,2	156	67	270	433	102	11
Siuntio - Sjundeå	2 034	5 103	108,2	42,9	374	245	1 017	1 595	374	65
Tammisaari - Ekenäs	6 622	14 202	86,7	40,5	935	732	2 982	4 333	2 149	140
Tuusula - Tusby	13 337	33 530	91,9	36,5	1 146	1 730	7 320	9 588	2 974	775
Vantaa - Vanda	81 639	180 846	73,8	33,3	2 249	9 450	39 136	45 571	31 114	4 954
Vihti - Vichtis	10 127	24 537	90,5	37,3	1 222	1 312	5 550	7 253	2 486	388
<b>Itä-Uusimaa - Östra Nyland</b>	<b>39 033</b>	<b>90 173</b>	<b>89,5</b>	<b>38,6</b>	<b>6 712</b>	<b>4 854</b>	<b>20 100</b>	<b>26 994</b>	<b>10 504</b>	<b>1 535</b>
Askola	1 732	4 391	99,1	38,9	399	269	1 171	1 436	240	56
Lapinjärvi - Lapträsk	1 293	2 927	96,7	42,8	304	167	698	911	325	57
Liljendal	625	1 453	93,9	40,4	182	83	345	474	105	46
Lovisa - Lovisa	3 716	7 278	78,9	40,3	419	297	1 169	2 254	1 404	58
Myrskylä - Mörskom	846	1 981	97,1	41,4	219	97	417	654	166	26
Pemaja - Pernå	1 615	3 802	94,5	40,0	536	253	1 009	1 208	349	58
Porvoo - Borgå	20 124	45 370	83,6	37,0	2 865	2 500	10 178	12 877	6 319	928
Pukkila	807	1 950	95,1	39,2	210	122	554	642	146	19
Ruotsinpyhtää - Strömfors	1 303	2 876	90,9	41,1	329	141	602	988	284	31
Sipoo - Sibbo	6 972	18 145	105,1	40,0	1 249	925	3 957	5 550	1 166	256
<b>Varsinais-Suomi</b>										
<b>Egentliga Finland</b>	<b>213 110</b>	<b>442 510</b>	<b>79,9</b>	<b>38,5</b>	<b>28 053</b>	<b>21 274</b>	<b>84 477</b>	<b>138 945</b>	<b>66 768</b>	<b>7 397</b>
Alastaro	1 296	2 914	96,3	42,7	392	134	554	1 015	224	57
Askainen - Villnäs	390	913	102,1	43,4	107	40	162	338	45	7
Aura	1 456	3 477	88,8	37,2	255	209	878	1 150	243	63
Dragsfjärd	1 623	3 358	83,1	40,1	481	190	755	1 108	475	40
Halikko	4 036	9 245	90,8	39,5	778	467	1 946	3 080	877	79
Houtskar i -Houtskär	286	654	88,9	37,6	107	43	180	222	44	20
Iniö	106	249	101,9	41,9	43	20	90	81	16	9
Kaarina - S:t Karins	8 928	20 931	89,4	38,1	623	926	3 849	6 629	1 739	560
Karinainen	1 027	2 464	95,0	39,8	232	139	676	853	157	17
Kemiö - Kimito	1 480	3 262	93,6	42,4	459	188	806	1 145	291	44
Kiikala	836	1 842	93,3	42,0	290	99	422	689	121	26
Kisko	870	1 891	89,8	41,1	352	93	372	694	152	24

Taulukko 15. (jatk.)  
Tabell 15. (forts.)  
Table 15. (cont.)

Asuntokunnat asumisväljyyden, varustetason ja hallintaperusteen mukaan 31.12.2003  
Bostadshushåll efter boenderymighet, utrustningsnivå och upplåtelseform  
Household-dwelling units by housing density, standard of equipment and tenure status

Alue Område Area	Asunto- kuntia yhteensä Bostads- hushåll totalt Household- dwelling units total	Henkilöitä yhteensä Personer totalt Persons total	Pinta-ala/ asunto- kunta Golvyta/ bostads- hushåll Floor area/ house- hold- dwelling unit	Pinta- ala/ henkilö Golvyta/ person Floor area/ person	Puutt. tai eritt. puutt varust. asunnossa asuvia asuntokuntia Bostadshushåll i bristf. eller ytterst bristf. utrustade bostäder H-d units in in- adequately or very inadequately equipped dwell.	Ahtaasti asuvia Trångboddia Overcrowded		Hallintaperuste Upplåtelseform Tenure status		
						Asunto- kuntia Bostads- hushåll Household- dwelling units	Henkilöitä Personer Persons	Omistus- asunto Ägar- bostad Owner occupied dwelling	Vuokra- asunto Hyres- bostad Rented dwelling	Muu tai tunte- maton Annan eller okänd Other or unknown
Korpoo - Korpo	426	916	87,8	40,7	156	52	214	314	92	20
Koski Ti	1 150	2 528	94,4	42,8	312	134	544	943	168	39
Kustavi - Gustavs	461	935	91,1	44,9	152	46	181	346	98	17
Kuusjoki	770	1 766	96,1	41,6	227	102	431	634	104	32
Laitila	3 831	8 449	88,7	40,1	707	406	1 704	2 985	781	65
Lemu	585	1 538	105,5	39,9	115	83	337	526	50	9
Lieto - Lundo	5 729	14 617	100,2	39,3	799	717	2 966	4 770	714	245
Loimaa	3 607	7 103	79,4	40,4	503	294	1 188	2 458	1 049	100
Loimaan kunta - Loimaa kommun	2 538	5 841	97,2	42,1	767	273	1 121	2 080	368	90
Marttila	906	2 048	97,5	43,0	251	113	479	735	143	28
Masku	2 183	5 748	109,7	41,7	262	199	893	1 889	243	51
Melliä	563	1 240	90,4	40,6	214	65	277	435	102	26
Merimasku	583	1 502	112,5	43,5	110	49	207	534	35	14
Mietoinen	681	1 700	102,4	40,8	165	88	374	587	76	18
Muurla	609	1 429	99,7	42,5	153	75	308	533	62	14
Mynämäki	2 677	6 209	92,6	39,8	686	313	1 296	2 208	419	50
Naantali - Nädendal	6 161	13 528	82,8	37,7	354	595	2 415	3 969	1 852	340
Nauvo - Nagu	629	1 436	93,0	40,3	224	83	343	462	140	27
Nousiainen - Nousis	1 664	4 284	102,2	39,5	346	210	905	1 447	187	30
Oripää	590	1 330	93,7	41,4	150	81	307	460	103	27
Paimio - Pemar	4 191	9 671	91,4	39,6	478	459	1 932	3 101	1 001	89
Parainen - Pargas	5 295	11 867	90,1	40,4	937	614	2 602	3 960	1 231	104
Perniö - Bjärnä	2 683	5 922	92,7	41,9	625	323	1 301	2 058	567	58
Pertteli	1 555	3 708	94,3	39,5	383	212	877	1 304	227	24
Piikkiö - Pikis	2 714	6 591	94,6	38,9	503	338	1 427	2 218	434	62
Pyhäranta	928	2 251	98,8	40,7	265	109	438	832	83	13
Pöytyä	1 561	3 644	99,9	42,9	421	188	790	1 265	238	58
Raisio - Reso	10 507	23 134	82,5	37,5	611	1 070	4 373	7 283	2 801	423
Rusko	1 296	3 590	111,7	40,2	135	127	568	1 180	96	20
Rymättylä - Rimito	868	1 962	102,0	45,1	222	91	366	689	143	36
Salo	12 160	24 368	76,0	37,9	885	1 086	4 215	7 849	4 025	286
Sauvo - Sagu	1 199	2 833	100,0	42,1	281	136	588	973	196	30
Somero	4 354	9 518	90,0	41,0	973	488	2 003	3 513	756	85
Suomusjärvi	613	1 283	90,4	42,5	196	58	235	466	131	16
Särkisalo - Finby	326	702	94,2	43,9	93	36	132	225	90	11
Taivassalo - Tövsala	795	1 728	99,4	45,3	217	59	250	673	102	20
Tarvasjoki	771	1 930	102,0	40,8	190	94	421	654	93	24
Turku - Åbo	91 712	168 884	67,0	36,4	7 927	8 204	30 385	47 505	40 563	3 644
Uusikaupunki - Nystad	7 693	16 171	83,8	39,8	1 010	680	2 820	5 193	2 375	125
Vahto	677	1 843	104,8	38,4	112	89	381	625	42	10
Vehmaa	1 096	2 407	95,2	43,3	344	119	501	877	192	27
Velkua	101	231	96,6	42,2	38	10	39	78	22	1
Västanfjärd	362	807	97,6	43,5	121	45	195	308	44	10
Yläne	976	2 118	90,0	41,2	314	113	458	797	146	33
<b>Satakunta</b>	<b>108 176</b>	<b>230 838</b>	<b>85,5</b>	<b>40,0</b>	<b>17 267</b>	<b>10 324</b>	<b>42 324</b>	<b>77 282</b>	<b>28 663</b>	<b>2 231</b>
Eura	4 204	9 236	90,9	41,4	800	383	1 657	3 309	812	83
Eurajoki - Euraäminne	2 419	5 704	96,6	40,9	581	276	1 164	2 053	326	40

Taulukko 15. (jatk.)  
 Tabell 15. (forts.)  
 Table 15. (cont.)

Asuntokunnat asumisväljyyden, varustetason ja hallintaperusteen mukaan 31.12.2003  
 Bostadshushåll efter boenderymlighet, utrustningsnivå och upplåtelseform  
 Household-dwelling units by housing density, standard of equipment and tenure status

Alue Område Area	Asunto- kuntia yhteensä Bostads- hushåll totalt Household- dwelling units total	Henkilöitä yhteensä Personer totalt Persons total	Pinta-ala/ asunto- kunta Golvyta/ bostads- hushåll Floor area/ house- hold- dwelling unit	Pinta- ala/ henkilö Golvyta/ person Floor area/ person	Puutt. tai eritt. puutt varust. asunnossa asuvia asuntokuntia Bostadshushåll i bristf. eller ytterst bristf. utrustade bostäder H-d units in in- adequately or very inadequately equipped dwell.	Ahtaasti asuvia Trångbodda Overcrowded		Hallintaperuste Upplåtelseform Tenure status			
						Asunto- kuntia Bostads- hushåll Household- dwelling units	Henkilöitä Personer Persons	Omistus- asunto Ägar- bostad Owner occupied dwelling	Vuokra- asunto Hyres- bostad Rented dwelling	Muu tai tunte- maton Annan eller okänd Other or unknown	
Harjavalta	3 696	7 651	87,5	42,3	421	300	1 231	2 719	920	57	
Honkajoki	867	2 050	88,9	37,5	222	98	454	634	196	37	
Huittinen	4 244	8 928	89,0	42,2	699	398	1 625	3 134	1 036	74	
Jämijärvi	906	2 204	95,7	39,2	242	130	592	731	132	43	
Kankaanpää	5 638	12 571	87,2	39,0	818	619	2 560	3 759	1 763	116	
Karvia	1 238	2 843	91,8	39,8	350	171	731	921	260	57	
Kiikoinen	541	1 285	97,8	41,1	164	77	331	429	96	16	
Kiukainen	1 468	3 355	97,7	42,7	374	168	706	1 177	249	42	
Kodisjoki	222	513	97,3	42,2	57	31	119	194	27	1	
Kokemäki - Kumo	3 805	8 257	91,8	42,3	913	370	1 531	3 035	681	89	
Kullaa	685	1 566	95,2	41,6	193	83	332	576	96	13	
Köyliö - Kjulo	1 262	2 934	95,7	41,1	327	148	647	1 069	163	30	
Lappi	1 317	3 177	97,9	40,6	343	180	777	1 109	171	37	
Lavia	992	2 198	95,0	42,8	270	123	511	806	140	46	
Luvia	1 341	3 240	103,8	42,8	382	170	739	1 156	154	31	
Merikarvia - Sastmola	1 605	3 579	88,7	39,7	512	225	905	1 227	327	51	
Nakkila	2 570	5 853	95,7	42,0	435	241	1 043	2 094	428	48	
Noormarkku - Norrmark	2 490	6 055	100,8	41,5	413	265	1 132	2 022	415	53	
Pomarkku - Påmark	1 109	2 566	92,4	39,8	322	142	587	861	208	40	
Pori - Björneborg	37 357	74 720	76,9	38,4	4 802	3 294	12 911	24 155	12 478	724	
Punkalaidun	1 632	3 503	94,0	43,8	485	182	769	1 288	298	46	
Rauma - Raumo	17 643	36 322	81,6	39,6	1 802	1 379	5 572	11 711	5 654	278	
Siikainen	808	1 823	89,0	39,3	286	114	464	638	145	25	
Säkylä	2 184	4 846	94,7	42,7	265	181	753	1 680	458	46	
Ulvila - Ulvsby	5 172	12 144	94,8	40,4	571	501	2 165	4 134	948	90	
Vampula	761	1 715	95,9	42,4	218	75	316	661	82	18	
<b>Kanta-Häme</b>											
<b>Egentliga Tavastland</b>	76 625	164 077	80,9	37,7	11 020	8 353	34 048	52 567	22 025	2 033	
Forssa	8 940	17 740	75,7	38,1	920	778	3 040	5 749	3 018	173	
Hattula	3 813	9 058	93,4	39,2	758	499	2 119	2 973	743	97	
Hauho	1 734	3 869	94,6	42,0	477	165	742	1 320	338	76	
Hausjärvi	3 413	8 155	91,4	38,2	801	492	2 046	2 683	646	84	
Humppila	1 147	2 548	91,6	41,2	258	144	585	903	204	40	
Hämeenlinna - Tavastehus	22 905	46 237	73,2	36,2	1 865	2 175	8 800	14 135	8 076	694	
Janakkala	6 892	15 311	84,7	38,1	1 179	802	3 337	5 053	1 655	184	
Jokioinen - Jockis	2 360	5 597	93,7	39,5	432	298	1 251	1 856	440	64	
Kalvola	1 507	3 402	89,3	39,4	378	190	788	1 135	341	31	
Lammi	2 503	5 543	90,3	40,7	557	297	1 231	1 899	544	60	
Loppi	3 240	7 612	90,5	38,4	820	457	1 906	2 593	562	85	
Renko	1 028	2 308	93,6	41,6	253	116	487	838	160	30	
Riihimäki	12 658	26 204	73,6	35,5	1 134	1 363	5 355	7 836	4 526	296	
Tammela	2 661	6 371	96,4	40,1	665	351	1 445	2 165	428	68	
Tuulos	676	1 504	97,5	43,6	164	68	282	524	128	24	
Ypäjä	1 148	2 618	90,9	39,8	359	158	634	905	216	27	
<b>Pirkanmaa - Birkaland</b>	212 893	448 179	77,7	36,9	26 440	22 562	90 368	135 360	69 317	8 216	
Hämeenkyrö - Tavastkyro	4 337	9 896	86,8	38,0	1 063	617	2 462	3 269	924	144	
Ikaalinen - Ikaalis	3 427	7 502	88,0	40,2	704	413	1 680	2 566	763	98	
Juupajoki	950	2 197	87,3	37,5	313	139	600	649	245	56	

Taulukko 15. (jatk.)  
 Tabell 15. (forts.)  
 Table 15. (cont.)

Asuntokunnat asumisväljyyden, varustetason ja hallintaperusteen mukaan 31.12.2003  
 Bostadshushåll efter boenderymighet, utrustningsnivå och upplåtelseform  
 Household-dwelling units by housing density, standard of equipment and tenure status

Alue Område Area	Asunto- kuntia yhteensä Bostads- hushåll totalt Household- dwelling units total	Henkilöitä yhteensä Personer totalt Persons total	Pinta-ala/ asunto- kunta Golvyta/ bostads- hushåll Floor area/ house- hold- dwelling unit	Pinta- ala/ henkilö Golvyta/ person Floor area/ person	Puutt. tai eritt. puutt varust. asunnossa asuvia asuntokuntia Bostadshushåll i bristf. eller ytterst bristf. utrustade bostäder H-d units in in- adequately or very inadequately equipped dwell.	Ahtaasti asuvia Trångboda Overcrowded		Hallintaperuste Upplåtelseform Tenure status		
						Asunto- kuntia Bostads- hushåll Household- dwelling units	Henkilöitä Personer Persons	Omistus- asunto Ägar- bostad Owner occupied dwelling	Vuokra- asunto Hyres- bostad Rented dwelling	Muu tai tunte- maton Annan eller okänd Other or unknown
Kangasala	9 661	23 129	90,2	37,6	1 042	1 132	4 768	7 267	1 975	419
Kihniö	989	2 363	91,6	38,3	283	139	619	754	199	36
Kuhmalahti	501	1 079	88,5	41,1	171	60	256	398	83	20
Kuru	1 235	2 715	88,5	40,0	422	156	689	907	293	35
Kylmäkoski	1 088	2 589	96,9	40,7	295	145	597	791	259	38
Lempäälä	6 935	17 235	92,4	37,1	958	924	4 054	5 329	1 339	267
Luopioinen	1 082	2 316	88,2	41,1	325	131	530	829	212	41
Längelmäki	827	1 714	87,9	42,1	311	104	397	613	178	36
Mouhijärvi	1 217	2 929	94,3	39,2	355	193	785	988	195	34
Mänttä	3 308	6 566	77,2	38,9	310	267	1 046	2 199	1 063	46
Nokia	12 415	27 698	80,3	36,0	1 618	1 400	5 711	8 818	3 273	324
Orivesi	4 010	8 674	84,5	39,0	748	432	1 791	2 916	978	116
Parkano	3 326	7 383	88,2	39,7	646	352	1 501	2 493	750	83
Pirkkala - Birkala	5 699	14 200	91,2	36,6	333	656	2 835	4 287	1 097	315
Pälkäne	1 787	4 238	92,4	39,0	441	238	1 031	1 367	368	52
Ruovesi	2 481	5 346	84,3	38,9	669	321	1 301	1 649	690	142
Sahalahti	925	2 194	93,6	39,5	159	114	479	698	207	20
Suodenniemi	596	1 335	96,0	42,5	166	68	310	490	78	28
Tampere - Tammerfors	101 632	195 453	67,6	35,2	7 563	9 560	36 000	53 260	43 670	4 702
Toijala	3 836	8 143	79,3	37,3	596	427	1 723	2 658	1 119	59
Ujala	2 564	5 483	87,3	40,8	734	297	1 205	1 902	598	64
Valkeakoski	9 638	20 187	81,4	38,8	1 199	861	3 543	6 644	2 780	214
Vammala	6 856	15 021	86,3	39,4	1 372	779	3 225	5 169	1 502	185
Vesilahti	1 410	3 611	103,0	40,2	399	209	898	1 217	167	26
Viihala	2 356	5 259	81,5	36,5	572	297	1 219	1 754	569	33
Viljakkala	879	2 008	92,3	40,3	253	111	485	722	124	33
Vilppula	2 578	5 439	83,2	39,3	566	271	1 089	1 809	698	71
Virrat-Virdois	3 664	7 870	85,4	39,5	710	397	1 671	2 556	985	123
Ylöjärvi	8 486	21 507	92,5	36,5	699	1 094	4 792	6 665	1 509	312
Äetsä	2 198	4 900	91,9	41,2	445	258	1 076	1 727	427	44
<b>Päijät-Häme</b>	<b>94 491</b>	<b>195 183</b>	<b>77,2</b>	<b>37,3</b>	<b>10 723</b>	<b>9 153</b>	<b>37 476</b>	<b>59 607</b>	<b>32 036</b>	<b>2 848</b>
Artjärvi - Artsjö	686	1 540	98,2	43,7	173	77	323	534	131	21
Asikkala	3 837	8 448	92,1	41,3	776	357	1 541	2 924	814	99
Hartola	1 751	3 659	82,4	39,3	443	206	861	1 247	457	47
Heinola	10 162	20 604	75,8	37,3	1 215	946	3 738	6 598	3 349	215
Hollola	8 595	20 509	91,6	38,3	1 043	974	4 193	6 391	1 946	258
Hämeenkoski	951	2 145	97,3	43,0	248	109	458	759	167	25
Kärkölä	2 148	4 903	91,0	39,7	480	276	1 136	1 571	515	62
Lahti - Lahtis	49 696	96 315	69,1	35,6	3 549	4 381	17 551	27 428	20 481	1 787
Nastola	6 371	14 604	86,5	37,7	716	682	2 949	4 525	1 753	93
Orimattila	6 323	14 142	89,6	40,1	977	719	2 997	4 710	1 475	138
Padasjoki	1 718	3 678	87,6	40,8	493	175	726	1 244	425	49
Sysmä	2 253	4 636	83,0	40,3	610	251	1 003	1 676	523	54
<b>Kymenlaakso</b>										
<b>Kymmenedalen</b>	<b>88 173</b>	<b>182 197</b>	<b>78,9</b>	<b>38,2</b>	<b>12 682</b>	<b>8 028</b>	<b>32 824</b>	<b>59 973</b>	<b>25 921</b>	<b>2 279</b>
Anjalankoski	7 750	16 764	84,8	39,1	1 739	784	3 429	5 707	1 867	176
Elimäki	3 617	8 391	92,2	39,7	608	388	1 695	2 691	819	107
Hamina - Fredrikshamn	10 012	21 407	83,7	39,2	1 547	873	3 617	7 278	2 434	300

Taulukko 15. (jatk.)  
 Tabell 15. (forts.)  
 Table 15. (cont.)

Asutuskunnat asumisväljyyden, varustetason ja hallintaperusteen mukaan 31.12.2003  
 Bostadshushåll efter boenderymighet, utrustningsnivå och upplåtelseform  
 Household-dwelling units by housing density, standard of equipment and tenure status

Alue Område Area	Asunto- kuntia yhteensä Bostads- hushåll totalt Household- dwelling units total	Henkilöitä yhteensä Personer totalt Persons total	Pinta-ala/ asunto- kunta Golvyta/ bostads- hushåll Floor area/ house- hold- dwelling unit	Pinta- ala/ henkilö Golvyta/ person Floor area/ person	Puutt. tai eritt. puutt varust. asunnossa asuvia asutokuntia Bostadshushåll i bristf. eller ytterst bristf. utrustade bostäder H-d units in in- adequately or very inadequately equipped dwell.	Ahtaasti asuvia Trångbotta Overcrowded		Hallintaperuste Upplåtelseform Tenure status		
						Asunto- kuntia Bostads- hushåll Household- dwelling units	Henkilöitä Personer Persons	Omistus- asunto Ägar- bostad Owner occupied dwelling	Vuokra- asunto Hyres- bostad Rented dwelling	Muu tai tunte- maton Annan eller okänd Other or unknown
Iitti	3 389	7 231	87,5	40,9	757	345	1 446	2 484	837	68
Jaala	877	1 857	87,5	41,0	311	92	374	681	166	30
Kotka	27 155	53 489	71,9	36,5	3 309	2 538	9 925	17 173	9 309	673
Kouvola	16 115	30 717	71,7	37,6	820	1 067	4 287	9 726	5 972	417
Kuusankoski	9 722	20 029	76,4	37,0	1 436	957	3 844	6 811	2 755	156
Miehikkälä	1 087	2 435	92,0	40,9	312	106	470	825	221	41
Pyhtää-Pyttis	2 156	5 119	97,7	41,0	454	250	1 043	1 810	294	52
Valkeala	4 612	11 076	96,1	39,8	984	480	2 081	3 541	871	200
Virolahti	1 681	3 682	94,3	43,0	405	148	613	1 246	376	59
<b>Etelä-Karjala</b> <b>Södra Karelen</b>	<b>64 490</b>	<b>133 633</b>	<b>78,2</b>	<b>37,7</b>	<b>9 233</b>	<b>5 965</b>	<b>23 884</b>	<b>42 755</b>	<b>20 066</b>	<b>1 669</b>
Imatra	14 702	29 390	74,9	37,4	1 965	1 273	4 969	9 805	4 637	260
Joutseno	4 795	10 599	84,7	38,3	759	464	1 914	3 575	1 096	124
Lappeenranta Villmanstrand	28 828	57 765	72,7	36,3	2 500	2 581	10 121	16 776	11 170	882
Lemi	1 288	3 103	93,5	38,8	283	143	627	1 043	216	29
Luumäki	2 440	5 207	89,6	42,0	524	213	932	1 761	618	61
Parikkala	2 053	4 344	85,0	40,1	530	194	770	1 518	472	63
Rautjärvi	2 049	4 359	82,8	38,8	571	202	816	1 583	424	42
Ruokolahti	2 661	5 885	88,3	39,7	633	293	1 152	2 171	442	48
Saari	623	1 380	88,4	39,9	257	69	282	483	124	16
Savitaipale	1 851	4 082	87,9	39,8	524	198	850	1 459	340	52
Suomenniemi	385	820	88,2	41,4	136	42	180	309	67	9
Taipalsaari	1 900	4 739	100,2	40,1	260	209	928	1 574	281	45
Uukuniemi	236	494	83,9	39,5	91	32	134	185	42	9
Ylämaa	679	1 466	92,9	43,0	200	52	209	513	137	29
<b>Etelä-Savo</b> <b>Södra Savolax</b>	<b>75 582</b>	<b>159 516</b>	<b>80,6</b>	<b>38,1</b>	<b>12 371</b>	<b>7 579</b>	<b>31 060</b>	<b>50 738</b>	<b>22 997</b>	<b>1 847</b>
Enonkoski	764	1 710	90,6	40,3	207	72	323	581	163	20
Haukivuori	1 096	2 316	85,3	40,1	367	122	502	780	280	36
Heinävesi	2 027	4 350	80,3	37,3	578	290	1 186	1 481	475	71
Hirvensalmi	1 224	2 574	83,4	39,6	365	160	653	912	277	35
Joroinen - Jorois	2 497	5 641	90,2	39,8	521	282	1 205	1 896	520	81
Juva	3 357	7 325	87,3	40,0	741	359	1 476	2 446	826	85
Kangasniemi	2 931	6 323	85,8	39,6	775	344	1 464	2 219	637	75
Kerimäki	2 582	5 891	89,5	39,0	581	282	1 181	2 014	495	73
Mikkeli - S:t Michel	22 033	45 721	76,8	37,0	1 996	1 985	8 132	13 553	7 934	546
Mäntyharju	3 328	6 872	82,0	39,6	750	303	1 246	2 336	934	58
Pertunmaa	1 037	2 123	83,6	40,7	354	112	451	757	252	28
Pieksämäki	6 314	12 254	71,8	37,0	494	499	2 020	3 978	2 253	83
Pieksänmaa	3 626	8 664	95,1	39,5	878	427	1 800	2 783	710	133
Punkaharju	1 833	4 039	87,6	39,6	397	159	660	1 293	472	68
Puumala	1 282	2 775	91,0	41,7	315	139	582	902	325	55
Rantasalmi	1 954	4 351	88,5	39,6	486	234	959	1 463	446	45
Ristiina	2 255	5 025	87,9	39,4	500	269	1 154	1 665	560	30
Savonlinna - Nyslott	13 356	27 056	74,0	36,5	1 409	1 325	5 105	8 126	4 973	257
Savonranta	587	1 233	78,9	37,0	232	82	347	411	150	26
Sulkava	1 499	3 273	89,2	40,9	425	134	614	1 142	315	42

Taulukko 15. (jatk.)  
 Tabell 15. (forts.)  
 Table 15. (cont.)

Asuntokunnat asumisväljyyden, varustetason ja hallintaperusteen mukaan 31.12.2003  
 Bostadshushåll efter boenderymighet, utrustningsnivå och upplåtelseform  
 Household-dwelling units by housing density, standard of equipment and tenure status

Alue Område Area	Asunto- kuntia yhteensä Bostads- hushåll totalt Household- dwelling units total	Henkilöitä yhteensä Personer totalt Persons total	Pinta-ala/ asunto- kunta Golvyta/ bostads- hushåll Floor area/ house- hold- dwelling unit	Pinta- ala/ henkilö Golvyta/ person Floor area/ person	Puutt. tai eritt. puutt varust. asunnossa asuvia asuntokuntia Bostadshushåll i bristf. eller ytterst bristf. utrustade bostäder H-d units in in- adequately or very inadequately equipped dwell.	Ahtaasti asuvia Trångbodda Overcrowded		Hallintaperuste Upplåtelseform Tenure status		
						Asunto- kuntia Bostads- hushåll Household- dwelling units	Henkilöitä Personer Persons	Omistus- asunto Ägar- bostad Owner occupied dwelling	Vuokra- asunto Hyres- bostad Rented dwelling	Muu tai tunte- maton Annan eller okänd Other or unknown
<b>Pohjois-Savo Norra Savolax</b>	114 726	246 627	78,0	36,2	15 728	13 215	53 954	74 377	36 845	3 504
Iisalmi	10 454	22 293	77,2	36,2	1 088	1 202	4 799	6 795	3 418	241
Juankoski	2 553	5 551	84,1	38,6	642	338	1 350	1 906	540	107
Kaavi	1 656	3 590	78,2	36,0	405	255	1 025	1 214	410	32
Kangaslampi	668	1 570	95,1	40,3	191	78	351	522	124	22
Karttula	1 406	3 430	93,2	37,9	381	194	809	1 092	265	49
Keitele	1 248	2 780	85,0	38,1	271	164	710	891	318	39
Kiuruvesi	4 311	9 796	83,2	36,6	846	582	2 500	3 058	1 121	132
Kuopio	42 298	86 514	69,8	34,1	2 512	4 327	17 208	22 706	18 228	1 364
Lapinlahti	3 273	7 499	84,7	36,9	693	452	1 890	2 461	717	95
Leppävirta	4 826	10 799	84,9	37,8	935	554	2 367	3 523	1 181	122
Maaninka	1 601	3 720	92,3	39,5	494	226	951	1 291	255	55
Nilsiä	2 955	6 502	85,1	38,5	624	395	1 604	2 260	606	89
Pielavesi	2 490	5 495	84,5	38,2	621	337	1 448	1 850	581	59
Rautalampi	1 691	3 625	85,9	39,9	450	195	795	1 231	402	58
Rautavaara	992	2 125	82,2	38,3	321	126	491	751	211	30
Siiinjärvi	8 038	19 883	88,7	35,8	611	1 005	4 341	5 912	1 692	434
Sonkajärvi	2 135	4 911	84,8	36,8	600	276	1 180	1 512	561	62
Suonenjoki	3 628	7 593	81,2	38,7	727	387	1 561	2 526	1 041	61
Tervo	829	1 876	90,3	39,8	259	107	439	624	173	32
Tuusniemi	1 433	2 981	80,6	38,5	442	199	781	1 128	274	31
Varkaus	11 056	22 322	74,9	37,0	1 261	1 108	4 394	7 186	3 652	218
Varpaisjärvi	1 382	3 074	84,4	37,9	316	178	736	1 076	276	30
Vehmersalmi	922	2 026	89,0	40,1	295	131	508	746	150	26
Vesanto	1 203	2 603	88,3	40,8	358	153	631	854	296	53
Vieremä	1 678	4 069	89,8	37,0	385	246	1 085	1 262	353	63
<b>Pohjois-Karjala Norra Karelen</b>	77 850	166 236	78,2	36,6	12 635	9 778	39 230	51 919	24 112	1 819
Eno	3 181	6 811	78,6	36,7	742	471	1 857	2 260	869	52
Ilomantsi - Ilomants	3 153	6 551	77,6	37,2	882	444	1 659	2 296	783	74
Joensuu	26 054	51 839	70,3	35,3	1 062	2 453	9 446	13 931	11 383	740
Juuka	2 825	6 124	80,3	37,0	723	458	1 816	2 091	676	58
Kesälahti	1 219	2 697	84,3	38,0	289	159	649	895	294	30
Kiihtelysvaara	1 089	2 656	86,5	35,0	250	204	848	823	243	23
Kitee	4 545	9 847	82,4	38,0	776	558	2 247	3 253	1 186	106
Kontiolahti	4 677	11 968	93,6	36,5	704	693	3 011	3 669	907	101
Lieksa	7 033	14 112	76,7	38,2	1 525	800	3 090	5 019	1 897	117
Liperi	4 798	11 237	86,2	36,7	1 023	710	2 990	3 594	1 091	113
Nurmes	4 306	9 134	77,5	36,5	832	630	2 545	3 014	1 214	78
Outokumpu	3 665	7 659	79,3	37,9	752	452	1 817	2 528	1 076	61
Polvijärvi	2 328	5 068	81,4	37,2	745	380	1 516	1 770	504	54
Pyhäselkä	2 806	7 302	90,9	34,9	441	490	2 245	2 192	541	73
Rääkkylä	1 397	2 890	80,5	38,8	460	186	740	1 004	352	41
Tohmajärvi	2 216	4 820	83,9	38,6	614	286	1 144	1 635	543	38
Tuupovaara	1 005	2 125	77,8	36,6	385	174	644	756	227	22
Valtimo	1 260	2 760	82,3	37,5	341	189	796	988	240	32
Värtsilä	293	636	81,8	37,5	89	41	170	201	86	6

Taulukko 15. (jatk.)  
 Tabell 15. (forts.)  
 Table 15. (cont.)

Asumtokunnat asumisväljyyden, varustetason ja hallintaperusteen mukaan 31.12.2003  
 Bostadshushåll efter boenderymighet, utrustningsnivå och upplåtelseform  
 Household-dwelling units by housing density, standard of equipment and tenure status

Alue Område Area	Asunto- kuntia yhteensä Bostads- hushåll totalt Household- dwelling units total	Henkilöitä yhteensä Personer totalt Persons total	Pinta-ala/ asunto- kunta Golvyta/ bostads- hushåll Floor area/ house- hold- dwelling unit	Pinta- ala/ henkiö Golvyta/ person Floor area/ person	Puutt. tai erit. puutt varust. asunnossa asuvia asuntokuntia Bostadshushåll i bristf. eller ytterst bristf. utrustade bostäder H-d units in in- adequately or very inadequately equipped dwell.	Ahtaasti asuvia Trångbotta Overcrowded		Hallintaperuste Upplåtelseform Tenure status			
						Asunto- kuntia Bostads- hushåll Household- dwelling units	Henkilöitä Personer Persons	Omistus- asunto Ägar- bostad Owner occupied dwelling	Vuokra- asunto Hyres- bostad Rented dwelling	Muu tai tunte- maton Annan eller okänd Other or unknown	
<b>Keski-Suomi</b>											
<b>Mellersta Finland</b>	120 906	262 235	78,3	36,1	16 200	13 954	58 577	75 726	40 871	4 309	
Hankasalmi	2 433	5 494	87,3	38,7	636	334	1 417	1 829	524	80	
Joutsa	1 958	4 038	79,8	38,7	446	249	986	1 443	478	37	
Jyväskylä	41 726	81 120	66,9	34,4	1 802	3 758	14 613	19 407	20 354	1 965	
Jyväskylän mlk - Jyväskylä lk	14 042	33 496	83,2	34,9	1 707	1 815	7 746	9 581	3 834	627	
Jämsä	6 972	15 115	81,9	37,8	1 013	784	3 270	4 876	1 946	150	
Jämsänkoski	3 461	7 506	79,5	36,7	632	409	1 720	2 419	991	51	
Kannonkoski	715	1 598	86,5	38,7	234	95	413	539	153	23	
Karstula	2 036	4 816	87,6	36,9	463	294	1 265	1 522	446	68	
Keuruu	5 211	11 154	79,8	37,3	791	599	2 501	3 628	1 460	123	
Kinnula	731	1 956	101,2	37,7	149	123	692	577	138	16	
Kivijärvi	612	1 457	91,2	38,1	141	89	472	466	129	17	
Konnevesi	1 338	3 130	87,6	37,3	390	209	895	1 001	301	36	
Korpilahti	2 117	4 928	86,4	37,0	582	335	1 431	1 608	423	86	
Kuhmoinen	1 420	2 814	84,2	42,4	416	136	545	1 044	334	42	
Kyyjärvi	686	1 702	92,7	37,2	139	94	460	501	164	21	
Laukaa	6 799	16 749	89,5	36,3	1 081	955	4 345	4 989	1 632	178	
Leivonmäki	555	1 148	85,9	41,3	172	73	277	421	129	5	
Luhanka	396	880	89,9	40,8	171	39	158	316	68	12	
Multia	902	2 020	83,4	37,1	284	127	561	708	162	32	
Muurame	3 319	8 406	91,1	35,9	351	434	1 946	2 320	817	182	
Petäjävesi	1 634	3 635	84,9	38,1	481	199	866	1 168	389	77	
Pihtipudas	2 145	4 915	84,3	36,6	563	320	1 412	1 540	540	65	
Pytkönmäki	445	1 041	81,8	34,8	162	77	331	308	117	20	
Saarijärvi	4 394	10 064	87,5	38,1	755	535	2 307	3 227	1 068	99	
Sumiainen	550	1 274	90,7	39,1	157	75	311	442	94	14	
Suolahti	2 596	5 358	74,1	35,9	341	282	1 131	1 589	966	41	
Toivakka	1 004	2 364	87,8	37,2	283	171	685	804	187	13	
Uurainen	1 216	3 027	91,2	36,5	283	203	935	939	245	32	
Viitasaari	3 392	7 511	84,2	37,9	693	413	1 744	2 437	878	77	
Äänekoski	6 101	13 519	80,0	36,1	882	728	3 142	4 077	1 904	120	
<b>Etelä Pohjanmaa</b>											
<b>Södra Österbotten</b>	80 930	191 089	90,1	38,1	12 721	9 073	40 717	59 884	18 477	2 569	
Alahärmä	1 956	4 831	96,0	38,8	292	214	1 043	1 491	390	75	
Alajärvi	3 322	8 904	97,1	36,2	494	492	2 670	2 562	622	138	
Alavus	3 931	9 536	88,9	36,6	813	560	2 598	2 999	791	141	
Evijärvi	1 134	2 927	97,6	37,6	174	138	679	883	201	50	
Ilmajoki	4 630	11 616	95,4	38,0	956	590	2 640	3 697	760	173	
Isojoki - Storå	1 148	2 570	88,5	39,4	393	134	572	881	226	41	
Jalasjärvi	3 652	8 656	91,3	38,5	848	479	2 050	2 872	638	142	
Jurva	1 929	4 533	89,6	38,1	465	229	960	1 439	408	82	
Karijoki - Bötom	745	1 655	88,9	40,0	205	100	409	595	113	37	
Kauhajoki	6 201	14 352	90,1	38,8	1 195	733	3 189	4 705	1 345	151	
Kauhava	3 369	7 949	92,1	38,9	437	381	1 704	2 482	793	94	
Kortesjärvi	939	2 401	95,9	37,5	158	126	602	745	146	48	
Kuortane	1 748	4 198	97,1	40,2	413	205	924	1 359	322	67	
Kurikka	4 396	10 514	91,4	38,2	756	476	2 030	3 394	879	123	

Taulukko 15. (jatk.)  
 Tabell 15. (forts.)  
 Table 15. (cont.)

Asuntokunnat asumisväijyyden, varustetason ja hallintaperusteen mukaan 31.12.2003  
 Bostadshushåll efter boenderymighet, utrustningsnivå och upplåtelseform  
 Household-dwelling units by housing density, standard of equipment and tenure status

Alue Område Area	Asunto- kuntia yhteensä Bostads- hushåll totalt Household- dwelling units total	Henkilöitä yhteensä Personer totalt Persons total	Pinta-ala/ asunto- kunta Golvyta/ bostads- hushåll Floor area/ house- hold- dwelling unit	Pinta- ala/ henkilö Golvyta/ person Floor area/ person	Puutt. tai eritt. puutt varust. asunnossa asuvia asutokuntia Bostadshushåll i bristf. eller ytterst bristf. utrustade bostäder H-d units in in- adequately or very inadequately equipped dwell.	Ahtaasti asuvia Trångbodda Overcrowded		Hallintaperuste Upplåtelseform Tenure status		
						Asunto- kuntia Bostads- hushåll Household- dwelling units	Henkilöitä Personer Persons	Omistus- asunto Ägar- bostad Owner occupied dwelling	Vuokra- asunto Hyres- bostad Rented dwelling	Muu tai tunte- maton Annan eller okänd Other or unknown
Lappajärvi . . . . .	1 503	3 738	98,0	39,2	250	164	810	1 163	276	64
Lapua - Lappo . . . . .	5 634	13 777	95,4	38,8	959	608	2 831	4 308	1 147	179
Lehtimäki . . . . .	807	1 960	91,6	37,6	157	102	447	644	131	32
Nurmo . . . . .	4 349	11 389	96,4	36,8	333	463	2 130	3 463	754	132
Peräseinäjoki . . . . .	1 536	3 601	88,9	37,9	418	219	889	1 183	290	63
Seinäjoki . . . . .	15 198	31 357	77,9	37,8	648	1 045	4 337	9 140	5 786	272
Soini . . . . .	1 029	2 630	88,7	34,6	259	175	816	780	206	43
Teuva - Östermark . . . . .	2 657	6 229	95,3	40,6	479	272	1 232	2 135	415	107
Töysä . . . . .	1 298	3 118	89,0	37,0	306	197	909	909	333	56
Vimpeli - Vindala . . . . .	1 332	3 342	97,4	38,6	155	168	806	1 054	229	49
Ylihärmä . . . . .	1 273	2 992	93,2	39,7	154	137	620	965	269	39
Ylistaro . . . . .	2 251	5 492	94,9	38,9	461	287	1 250	1 800	369	82
Ähtäri - Etseri . . . . .	2 963	6 822	87,8	38,0	543	379	1 570	2 236	638	89
<b>Pohjanmaa - Österbotten</b>										
<b>Ostrobothnia . . . . .</b>	<b>74 512</b>	<b>170 794</b>	<b>87,5</b>	<b>38,1</b>	<b>9 588</b>	<b>7 835</b>	<b>34 217</b>	<b>51 696</b>	<b>20 389</b>	<b>2 427</b>
Isokyrö - Storkyro . . . . .	2 131	4 987	93,8	40,0	452	251	1 080	1 642	388	101
Kaskinen - Kaskö . . . . .	708	1 522	91,6	42,6	67	56	223	516	182	10
Korsnäs . . . . .	915	2 189	105,8	44,1	91	73	325	756	135	24
Kristiinankaupunki - Kristinestad . . . . .	3 385	7 725	96,0	42,1	611	294	1 253	2 635	641	109
Kruunupyö - Kronoby . . . . .	2 479	6 712	105,6	39,0	361	307	1 452	2 009	343	127
Laihia - Laihela . . . . .	3 094	7 368	91,8	38,5	605	372	1 556	2 382	577	135
Luoto - Larsmo . . . . .	1 220	4 217	104,7	30,2	139	297	1 875	1 006	175	39
Maalahti - Malax . . . . .	2 371	5 465	96,9	41,7	485	226	915	1 860	406	105
Maksamaa - Maxmo . . . . .	434	1 034	93,4	39,5	88	47	193	354	68	12
Mustasaari - Korsholm . . . . .	6 692	16 881	102,2	40,4	1 073	714	3 025	5 624	879	189
Närpiö - Närpes . . . . .	4 016	9 359	100,7	43,2	603	362	1 506	3 160	700	156
Oravainen - Oravais . . . . .	903	2 190	101,1	41,7	160	96	439	692	175	36
Pedersören kunta Pedersöre . . . . .	3 465	10 353	104,5	34,8	441	548	3 059	2 867	448	150
Pietarsaari - Jakobstad . . . . .	8 576	19 102	81,7	36,7	978	848	3 786	5 965	2 434	177
Uusikaarlepyy - Nykarleby . . . . .	3 008	7 379	95,3	38,9	423	346	1 548	2 257	627	124
Vaasa - Vasa . . . . .	27 750	56 162	73,4	36,3	2 485	2 616	10 344	15 277	11 643	830
Vähäkyrö - Lillkyro . . . . .	1 915	4 687	95,0	38,7	329	240	1 046	1 568	291	56
Vöyri - Vörå . . . . .	1 450	3 462	97,8	41,0	197	142	592	1 126	277	47
<b>Keski-Pohjanmaa</b>										
<b>Mellersta Österbotten . . . . .</b>	<b>28 240</b>	<b>69 691</b>	<b>91,9</b>	<b>37,1</b>	<b>3 213</b>	<b>3 378</b>	<b>16 364</b>	<b>19 750</b>	<b>7 432</b>	<b>1 058</b>
Halsua . . . . .	543	1 471	100,7	37,2	65	69	352	423	99	21
Himanka . . . . .	1 190	3 113	94,8	36,2	163	181	847	900	219	71
Kannus . . . . .	2 302	5 918	92,5	36,0	242	333	1 657	1 770	468	64
Kaustinen - Kaustby . . . . .	1 643	4 394	99,8	37,2	186	221	1 061	1 188	369	86
Kokkola - Karleby . . . . .	15 418	35 253	86,5	37,7	1 464	1 535	7 007	9 984	5 032	402
Kälviä - Kelviä . . . . .	1 603	4 444	103,9	37,3	216	241	1 163	1 288	247	68
Lestijärvi . . . . .	372	958	96,6	37,2	67	47	251	262	92	18
Lohtaja - Lochteå . . . . .	1 030	2 853	102,5	37,0	168	156	804	789	170	71
Perho . . . . .	1 028	3 015	95,4	32,4	173	200	1 187	735	198	95
Toholampi . . . . .	1 367	3 600	100,1	38,1	177	155	838	1 059	249	59
Ullava . . . . .	359	1 022	102,4	35,8	60	54	309	285	49	25
Veteli - Vetil . . . . .	1 385	3 650	98,8	37,0	232	186	888	1 067	240	78



Taulukko 15. (jatk.)  
 Tabell 15. (forts.)  
 Table 15. (cont.)

Asuntokunnat asumisväljyyden, varustetason ja hallintaperusteen mukaan 31.12.2003  
 Bostadshushåll efter boenderymighet, utrustningsnivå och upplåtelseform  
 Household-dwelling units by housing density, standard of equipment and tenure status

Alue Område Area	Asunto- kuntia yhteensä Bostads- hushåll totalt Household- dwelling units total	Henkilöitä yhteensä Personer totalt Persons total	Pinta-ala/ asunto- kunta Golvyta/ bostads- hushåll Floor area/ house- hold- dwelling unit	Pinta- ala/ henkilö Golvyta/ person Floor area/ person	Puutt. tai erit. puutt varust. asunnossa asuvia asuntokuntia Bostadshushåll i bristf. eller ytterst bristf. utrustade bostäder H-d units in in- adequately or very inadequately equipped dwell.	Ahtaasti asuvia Trångbudda Overcrowded		Hallintaperuste Upplåtelseform Tenure status		
						Asunto- kuntia Bostads- hushåll Household- dwelling units	Henkilöitä Personer Persons	Omistus- asunto Ägar- bostad Owner occupied dwelling	Vuokra- asunto Hyres- bostad Rented dwelling	Muu tai tunte- maton Annan eller okänd Other or unknown
<b>Pohjois-Pohjanmaa</b>										
<b>Norra Österbotten</b> . . . . .	154 838	367 181	83,5	35,2	15 211	19 907	94 918	100 348	49 316	5 174
Alavieska . . . . .	1 117	2 839	93,2	36,6	157	161	834	857	219	41
Haapajärvi . . . . .	3 130	7 947	88,4	34,8	512	462	2 481	2 242	793	95
Haapavesi . . . . .	2 931	7 684	90,1	34,3	522	464	2 467	2 139	716	76
Hailuoto - Karle . . . . .	415	960	88,4	37,9	157	68	287	336	66	13
Haukipudas . . . . .	6 157	16 551	93,4	34,7	691	960	4 655	4 671	1 342	144
Ili . . . . .	2 458	6 399	90,8	34,9	362	435	2 112	1 925	463	70
Kalajoki . . . . .	3 554	9 017	96,6	38,0	385	457	2 291	2 866	570	118
Kempele . . . . .	4 948	13 513	94,9	34,8	207	671	3 208	3 775	1 066	107
Kestilä . . . . .	682	1 681	89,4	36,2	176	114	566	522	143	17
Kiiminki . . . . .	3 946	11 309	100,8	35,1	256	612	3 143	3 279	560	107
Kuivaniemi . . . . .	869	2 017	84,6	36,4	198	137	622	650	199	20
Kuusamo . . . . .	6 904	17 191	88,1	35,3	803	1 000	4 789	4 770	1 810	324
Kärsämäki . . . . .	1 186	3 046	86,9	33,7	309	209	1 067	867	262	57
Liminka - Limingo . . . . .	2 161	6 421	99,0	33,4	251	408	2 223	1 700	406	55
Lumijoki . . . . .	656	1 756	93,3	34,8	107	108	584	480	155	21
Merijärvi . . . . .	450	1 293	91,9	32,0	96	103	570	339	90	21
Muhos . . . . .	3 117	7 856	88,8	35,1	465	501	2 368	2 278	764	75
Nivala . . . . .	4 113	10 769	92,0	35,1	577	633	3 431	3 045	891	177
Oulainen . . . . .	3 370	8 064	86,7	36,2	334	414	1 999	2 466	827	77
Oulu - Uleåborg . . . . .	60 239	124 197	72,3	35,1	2 789	5 724	23 599	30 374	27 445	2 420
Oulunsalo . . . . .	2 962	8 885	98,3	32,7	159	519	2 856	2 273	637	52
Piippola . . . . .	548	1 361	88,7	35,3	121	81	405	382	150	16
Pudasjärvi . . . . .	3 868	9 500	85,2	34,7	836	607	3 062	2 797	901	170
Pulkki . . . . .	734	1 689	89,4	38,8	153	99	433	535	180	19
Pyhäjoki . . . . .	1 390	3 518	95,7	37,7	185	175	880	1 110	239	41
Pyhäjärvi . . . . .	2 757	6 223	82,4	36,5	543	364	1 565	1 960	693	104
Pyhäntä . . . . .	654	1 825	90,6	32,3	115	132	743	458	175	21
Raahe - Brahestad . . . . .	9 620	22 265	86,7	37,4	580	1 025	4 913	6 480	2 962	178
Rantsila . . . . .	855	2 048	86,5	36,0	193	142	670	621	205	29
Reisjärvi . . . . .	1 165	3 131	93,0	34,5	214	203	1 062	858	254	53
Ruukki . . . . .	1 780	4 480	90,6	36,0	383	320	1 620	1 346	400	34
Sievi . . . . .	1 783	5 099	93,7	32,8	235	347	1 985	1 302	429	52
Siikajoki . . . . .	501	1 350	92,5	34,2	116	102	550	393	99	9
Taivalkoski . . . . .	1 860	4 812	90,4	34,9	275	268	1 436	1 325	481	54
Tyrnävä . . . . .	1 852	5 332	94,5	32,8	254	379	2 080	1 466	335	51
Utajärvi . . . . .	1 306	3 208	85,2	34,6	378	240	1 105	972	304	30
Vihanti . . . . .	1 364	3 371	90,9	36,8	197	202	981	1 106	225	33
Yli-Ii . . . . .	776	2 293	96,2	32,5	171	155	952	636	117	23
Ylikiminki . . . . .	1 199	3 256	92,8	34,1	276	236	1 147	928	221	50
Ylivieska . . . . .	5 461	13 025	86,7	36,4	473	670	3 177	3 819	1 522	120
<b>Kainuu - Kajanaland</b> . . . . .	38 800	85 438	81,3	36,9	5 159	4 206	18 134	26 591	11 294	915
Hyrnsalmi . . . . .	1 390	3 152	87,9	38,7	275	158	711	1 038	329	23
Kajaani - Kajana . . . . .	16 577	35 243	76,1	35,8	1 072	1 656	6 990	10 579	5 684	314
Kuhmo . . . . .	4 719	10 488	84,9	38,0	766	503	2 186	3 447	1 151	121
Paltamo . . . . .	1 837	4 163	83,1	36,6	420	229	1 011	1 277	516	44
Puolanka . . . . .	1 575	3 517	83,0	37,2	315	191	807	1 119	417	39

Taulukko 15. (jatk.)  
Tabell 15. (forts.)  
Table 15. (cont.)

Asuntokunnat asumisväljyyden, varustetason ja hallintaperusteen mukaan 31.12.2003  
Bostadshushåll efter boenderymlighet, utrustningsnivå och upplåtelseform  
Household-dwelling units by housing density, standard of equipment and tenure status

Alue Område Area	Asunto- kuntia yhteensä Bostads- hushåll totalt Household- dwelling units total	Henkilöitä yhteensä Personer totalt Persons total	Pinta-ala/ asunto- kunta Golvyta/ bostads- hushåll Floor area/ house- hold- dwelling unit	Pinta- ala/ henkilö Golvyta/ person Floor area/ person	Puutt. tai erit. puutt varust. asunnossa asuvia asuntokuntia Bostadshushåll i bristf. eller ytterst bristf. utrustade bostäder H-d units in in- adequately or very inadequately equipped dwell.	Ahtaasti asuvia Trångbodda Overcrowded		Hallintaperuste Upplåtelseform Tenure status		
						Asunto- kuntia Bostads- hushåll Household- dwelling units	Henkilöitä Personer Persons	Omistus- asunto Ägar- bostad Owner occupied dwelling	Vuokra- asunto Hyres- bostad Rented dwelling	Muu tai tunte- maton Annan eller okänd Other or unknown
Ristijärvi . . . . .	710	1 665	88,7	37,9	171	98	433	532	158	20
Sotkamo . . . . .	4 583	10 598	87,7	37,7	713	532	2 294	3 344	1 083	156
Suomussalmi . . . . .	4 549	10 232	84,4	37,4	811	527	2 222	3 222	1 216	111
Vaala . . . . .	1 707	3 783	84,7	38,3	410	186	865	1 222	442	43
Vuolijoki . . . . .	1 153	2 597	82,4	36,5	206	126	615	811	298	44
<b>Lappi - Lappland . . . . .</b>	<b>83 097</b>	<b>183 985</b>	<b>82,2</b>	<b>37,1</b>	<b>9 245</b>	<b>9 308</b>	<b>40 457</b>	<b>53 811</b>	<b>26 684</b>	<b>2 602</b>
Enontekiö - Enontekis . . . . .	859	1 999	90,4	38,5	191	132	585	653	160	46
Inari - Enare . . . . .	3 038	7 011	81,6	34,8	480	464	1 921	1 923	994	121
Kemi . . . . .	11 478	22 728	74,0	37,4	994	952	3 840	6 905	4 417	156
Kemijärvi . . . . .	4 521	9 584	81,5	38,4	607	435	1 771	2 957	1 414	150
Keminmaa . . . . .	3 610	8 805	92,0	37,7	310	416	1 870	2 714	808	88
Kittilä . . . . .	2 583	5 717	82,9	37,2	549	323	1 320	1 725	739	119
Kolari . . . . .	1 635	3 835	90,3	38,4	247	216	913	1 211	375	49
Muonio . . . . .	1 022	2 431	95,9	39,9	180	129	605	766	214	42
Pelkosenniemi . . . . .	527	1 158	83,1	37,7	129	66	272	363	141	23
Pello . . . . .	1 957	4 525	93,0	40,2	293	238	1 054	1 569	346	42
Posio . . . . .	1 778	4 301	91,2	37,6	314	239	1 147	1 362	374	42
Ranua . . . . .	1 772	4 781	89,4	33,0	271	306	1 796	1 279	434	59
Rovaniemen mlk										
Rovaniemi lk . . . . .	8 494	21 559	91,0	35,8	1 240	1 219	5 508	6 168	1 752	574
Rovaniemi . . . . .	17 614	34 431	70,2	35,9	568	1 531	6 036	8 703	8 434	477
Salla . . . . .	2 109	4 660	84,3	38,1	447	249	1 042	1 518	531	60
Savukoski . . . . .	579	1 345	91,0	39,0	92	61	284	435	130	14
Simo . . . . .	1 520	3 663	93,8	38,7	240	189	846	1 214	279	27
Sodankylä . . . . .	4 057	9 278	83,7	36,4	528	514	2 295	2 641	1 274	142
Tervola . . . . .	1 607	3 686	84,9	36,9	393	232	1 101	1 170	386	51
Tornio - Torneå . . . . .	9 494	21 906	87,3	37,8	659	1 058	4 763	6 396	2 901	197
Utsjoki . . . . .	592	1 344	88,1	38,7	115	72	285	413	148	31
Ylitornio - Övertorneå . . . . .	2 251	5 238	92,1	39,6	398	267	1 203	1 726	433	92
<b>Ahvenanmaa - Åland . . . . .</b>	<b>11 655</b>	<b>26 019</b>	<b>93,0</b>	<b>41,6</b>	<b>1 852</b>	<b>1 143</b>	<b>4 754</b>	<b>7 643</b>	<b>3 537</b>	<b>475</b>
Brändö . . . . .	222	511	89,2	38,3	54	33	141	162	51	9
Eckerö . . . . .	387	886	96,2	41,5	113	48	213	291	71	25
Finström . . . . .	961	2 336	103,1	42,4	170	103	454	740	191	30
Föglö . . . . .	275	591	92,1	42,5	80	30	125	196	66	13
Geta . . . . .	193	458	100,7	42,1	56	23	98	157	28	8
Hammarland . . . . .	573	1 350	100,6	42,6	106	50	219	445	102	26
Jomala . . . . .	1 358	3 399	105,3	42,1	293	125	534	1 093	208	57
Kumlinge . . . . .	180	384	90,0	41,4	54	19	83	135	32	13
Kökar . . . . .	135	290	82,7	38,4	71	13	71	100	22	13
Lemland . . . . .	625	1 651	106,7	40,3	175	100	446	539	61	25
Lumparland . . . . .	165	381	95,6	41,5	59	17	66	125	35	5
Maarianhamina - Mariehamn . . . . .	5 163	10 499	83,7	41,2	279	449	1 722	2 561	2 426	176
Saltvik . . . . .	716	1 709	103,2	43,0	141	64	292	576	109	31
Sottunga . . . . .	60	134	96,8	42,5	18	6	29	43	14	3
Sund . . . . .	459	1 027	93,6	42,0	135	52	214	345	84	30
Vårdö . . . . .	183	413	100,5	44,6	48	11	47	135	37	11

# Liite 1

## Käsitteet ja määritelmät

Ahtaasti asuminen  
 Asumistaso  
 Asumistiheys  
 Asumisväljyys -> Asumistaso  
 Asuntojen keskikoko  
 Asunnon käytössäolotilanne  
 Asunto  
 Asuntokunta  
 Asuntola  
 Asuntoväestö  
 Elinvaihe  
 Hallintaperuste  
 Huone ja huoneluku  
 Huoneistotyyppi -> huone, keittiö  
 Keittiö  
 Keittiötyyppi  
 Kerrosala  
 Kerrosluku  
 Kulutusyksikkö  
 Kunta  
 Lämmitysaine/lämmönlähde  
 Lämmitystapa  
 Lääni  
 Maakunta  
 Omistajalaji  
 Perhe  
 Perhetyyppi  
 Pinta-ala  
 Pääkaupunkiseutu  
 Rakennuksen käyttötarkoitus  
 Rakennus  
 Rakennusaine  
 Rakennusvuosi  
 Seutukunta  
 Talotyyppi  
 Tilastollinen kuntaryhmitys  
 Tulot -> Valtionveronalaiset tulot  
 Valtionveronalaiset tulot  
 Vanhusasuntokunta  
 Varusteet  
 Varustetaso -> Asumistaso  
 Verkostoliittymät  
 Viitehenkilö

### Ahtaasti asuminen

Ahtaasti asumisen normit ovat seuraavat:

- normi 1:** enemmän kuin kaksi henkilöä huonetta kohti, kun keittiö lasketaan huonelukuun.
- normi 2:** enemmän kuin kaksi henkilöä huonetta kohti, kun keittiötä ei lasketa huonelukuun.
- normi 3:** enemmän kuin yksi henkilö huonetta kohti, kun keittiö lasketaan huonelukuun.
- normi 4:** enemmän kuin yksi henkilö huonetta kohti, kun keittiötä ei lasketa huonelukuun.

Tilastoissa sovelletut normit ovat muuttuneet vuosikymmenittäin. Normeja 1 ja 2 käytettiin väestölaskennoissa vuosina 1970 ja 1975. Normin 3 mukaisia tietoja on tuotettu vuodesta 1980. Normi 4 oli ensimmäisen kerran mukana vuoden 1990 väestölaskennassa. Normia 4 on sovellettu myös asumistasoluokituksessa vuodesta 1989 lähtien. Sitä ennen on käytetty normia 3.

Katso *asumistaso*.

### Asumistaso

Asumistasoluokituksessa asuntokunnat luokitellaan ensiksi asumisväljyyden mukaan kolmeen luokkaan asuntokunnan henkilöluvun ja asunnon huoneluvun perusteella. Luokitus on esitetty kuviossa. Vuodesta 1989 lähtien keittiötä ei enää ole luettu mukaan huonelukuun.

Asuntokunnan	Huoneluku ilman keittiötä											
	1	2	3	4	5	6	7	8	9	10+		
Henki- lö- lu- ku	1			0	0	0	0	0	0	0	0	T
	2	X			0	0	0	0	0	0		i
	3	X	X			0	0	0	0	0		l
	4	X	X	X			0	0	0	0		a
	5	X	X	X	X			0	0	0		v
	6	X	X	X	X	X						a
	7+	X	X	X	X	X	X					
		Ahdas					Normaali					
X=ahdas asunto, 0=tilava asunto												

### Kuvio. Asumisväljyysluokitus

Kukin asumisväljyysluokka luokitellaan edelleen asunnon varustetason mukaan seuraavasti:

**hyvin varustettu asunto:** asunnossa on vesijohto, viemäri, lämminvesi, WC, peseytymistilat (joko suihku/kylpyhuone tai huoneistokohtainen sauna) ja keskus- tai sähkölämmitys

**puutteellisesti varustettu asunto:** asunnosta puuttuu vain peseytymistilat ja/tai keskuslämmitys (tai sähkölämmitys)

**erittäin puutteellisesti varustettu asunto:** asunnosta puuttuu jokin seuraavista varusteista: vesijohto, viemäri, lämminvesi tai WC.

Katso *asumistiheys, asunto, varusteet*.

### **Asumistiheys**

Asumistiheys on asunnon koon ja siinä asuvien henkilöiden lukumäärän välinen suhdeluku. Asunnon koko ilmaistaan joko huonelukuna tai asunnon pinta-alana.

Katso *asunto, huoneluku, pinta-ala*.

### **Asuntojen keskikoko**

Asuntojen keskikoko saadaan jakamalla asuinhuoneistojen yhteenlaskettu pinta-ala niiden lukumäärällä.

### **Asunnon käytössäolotilanne**

Asunnot luokitellaan käytössäolotilanteen mukaan vakinaisesti asuttuihin, tilapäisesti asuttuihin ja ei asuinkäytössäoleviin asuntoihin.

Asunto katsotaan **vakinaisesti asutuksi**, jos siinä asuu väestön keskusrekisterin mukaan yksikin asunnon henkilöistä vakituisesti.

Asunto katsotaan **tilapäisesti asutuksi**, jos siinä asuu väestön keskusrekisterin mukaan tilapäisiä asukkaita, mutta ei yhtään vakituista asukasta.

Asunto **ei ole asuinkäytössä**, jos asunnossa ei väestötietojärjestelmän mukaan asu yhtään henkilöä vakituisesti tai tilapäisesti.

Väestötietojärjestelmän rakennus- ja huoneistotiedot sisältävät asuntoja, jotka todellisuudessa eivät ole asuinkäytössä tai ovat rekisterivirheitä. Tällaisia asuntoja ei ole mukana asuntokantatilastoissa niissä tapauksissa, joissa ne on voitu päätellä virheiksi tai poistumaan kuuluviksi muiden tietojen perusteella.

Katso *asunto, hallintaperuste*.

### **Asunto**

Asunnolla eli asuinhuoneistolla tarkoitetaan keittiöllä, keittokomerolla tai keittotilalla varustettua yhden asuinhuoneen tai useampia asuinhuoneita käsittävää, ympärivuotiseen asumiseen tarkoitettua kokonaisuutta, jonka huoneistoala on vähintään 7 m<sup>2</sup>. Jokaisella asunnolla on oltava oma välitön sisäänkäyntinsä. Sisäänkäynniksi luetaan esim. omakotitaloissa erillinen ns. ulkoveranta (eteinen). Mikäli käynti asuinhuoneistokokonaisuuteen tapahtuu toiseen asuinhuoneistoon varsinaisesti kuuluvien tilojen läpi, ei edellistä pidetä erillisenä asuinhuoneistona, vaan nämä kokonaisuudet muodostavat yhden asuinhuoneiston.

### **Asuntokunta**

Asuntokunnan muodostavat kaikki samassa asuinhuoneistossa vakinaisesti asuvat henkilöt. Väestön keskusrekisterin mukaan vakinaisesti laitoksissa kirjoilla olevat, asunnottomat, ulkomailla ja tietyntoimissa olevat henkilöt eivät väestölaskennassa muodosta asuntokuntia. Asuntolarakennuksiksi luokitelluissa rakennuksissa asuvat henkilöt, joiden asunto ei täytä asuinhuoneiston määritelmää, eivät muodosta asuntokuntia.

Asuntokuntakäsite otettiin käyttöön vuoden 1980 väestölaskennassa. Sitä aikaisemmissa laskennoissa käytettiin ruokakuntakäsitettä. Ruokakunnan katsottiin muodostuvan yhdessä asuvista perheenjäsenistä ja muista henkilöistä, joilla oli yhteinen ruokatalous. Alivuokralainen, jolla oli oma ruokatalous, muodosti oman ruokakuntansa. Vuodesta 1980 alivuokralainen kuuluu samaan asuntokuntaan muiden asunnossa asuvien kanssa.

Katso *asunto, asuntola, asuntoväestö, vanhusasuntokunta, viitehenkilö*.

### **Asuntola**

Asuntolalla (erityisrakenteisella asuntolalla) tarkoitetaan yhteisasumiseen tarkoitettua rakennusta, jossa asukkailla on yhteiset keittiö-, oleskelu- ja/tai saniteettitilat. Tämän tyyppisessä asuntolassa ei yleensä ole varsinaisia asuinhuoneistoja. Rakennusteknisesti ei erityisrakenteinen asuntola juuri poikkea majoitusrakennuksesta. Asuntola on tarkoitettu erityisryhmille kuten vanhuksille, vammaisille tms. Erityisryhmille rakennetut tavalliset asuinrakennukset, joiden tilaratkaisuissa ei ole mitään poikkeavaa (esim. yhteistiloja) eivät ole asuntolarakennuksia.

Käyttötarkoitukseltaan asuntolarakennukseksi luokitellussa rakennuksessa sijaitseva asunto katsotaan normaaliksi asunnoksi silloin, kun asunnossa on

- huoneluku keittiö mukaan lukien suurempi kuin yksi,
- vähintään keittiö tai keittokomero,
- WC ja
- suihku, amme tai huoneistokohtainen sauna.

Asuntola-asuntoja ei kuvata omana ryhmänään, vaan ne kuuluvat normaaliin asuntokantaan. Niitä asuntola-asuntoja, jotka eivät täytä edellä mainittuja ehtoja, ei ole tilastoitu asuntokantaan lainkaan.

Katso *asunto, asuntokunta, asuntoväestö*.

### **Asuntoväestö**

Asuntoväestöön kuuluvat vuoden lopussa varsinaisissa asunnoissa vakinaisesti asuvat henkilöt. Tieto on saatu väestörekisterikeskuksen väestötietojärjestelmästä. Laitoksissa vakinaisesti kirjoilla olevat, asuntoloissa ja ulkomailla asuvat sekä asunnottomat henkilöt eivät kuulu asuntoväestöön. Ne asuntolarakennuksiksi luokitelluissa rakennuksissa asuvat henkilöt, joiden asunto ei täytä asunnon määritelmää, eivät kuulu asuntoväestöön.

Perheiden perusväestö poikkeaa asuntoväestöstä siten, että siihen lasketaan kuuluvaksi myös asuntoloissa asuvat. Katso *asunto, asuntokunta, asuntola*.

## **Elinvaihe**

Elinvaiheluokituksella erotellaan asutokuntien elämänvaiheet, jotka yleensä eroavat tuloiltaan ja kulutukseltaan. Elinvaiheluokitus muodostetaan asutokuntatyyppin, viitehenkilön iän ja lasten iän perusteella.

Asutokunnan elinvaihetta kuvataan viitehenkilön iällä siinä tapauksessa, että asutokunnassa ei ole perhettä (yhden henkilön taloudet, perheettömät vähintään kahden henkilön taloudet). Samalla tavoin menetellään myös lapsittomien avio- ja avoparien kohdalla. Lapsiperheiden elinvaihetta sen sijaan kuvataan asutokuntaan kuuluvien lasten iän avulla. Vuodesta 1993 lähtien avopari ja lapsia perheet ja aviopari ja lapsia -perheet on luokiteltu erikseen. Liite 2.

Katso *viitehenkilö*.

## **Hallintaperuste**

Vuodesta 1998 on tilastoissa käytetty uutta hallintaperusteluokistusta, jossa vuokra-asunnot jaetaan aravavuokra-asuntoihin, korkotuki vuokra-asuntoihin ja muihin (vapaa-rahoteisiin) vuokra-asuntoihin.

Asunnot ryhmitellään hallintaperusteen mukaan seuraavasti:

### **Omistusasunto**

- asunnon haltija omistaa talon
- asunnon haltija omistaa asunto-osakkeet

### **Vuokra-asunto**

- aravavuokra-asunto
- korkotukivuokra-asunto
- muu vuokra-asunto

### **Asumisoikeusasunto**

### **Muu hallintaperuste/tuntematon**

- esim. syytinki, sukulaisuus

Asutokannassa hallintaperuste on myös ei vakinaisessa asuinkäytössä olevalla asunnolla, silloin kun se sijaitsee arava- tai korkotukivuokralalossa tai asumisoikeustalossa.

Hallintaperustetietoa on täydennetty valtion asuntorahaston tiedoilla valtion tuella tuotetuista tai peruskorjatuista asunnoista. Tietoja on saatu aravavuokralalojen lisäksi myös asumisoikeustaloista ja korkotukivuokralaloista. Vertailtaessa hallintaperustetietoja vuoden 1997 tilaston tietoihin, tulee ottaa huomioon, että aikaisemmin asutokantatilastossa ei ollut tietoja vuoden 1993 jälkeen valmistuneista aravavuokra-asunnoista, vaan ne olivat pääosin luokassa muut vuokra-asunnot.

## **Huone ja huoneluku**

Huone on ikkunallinen tila, jonka lattiapinta-ala on vähintään 7 m<sup>2</sup> ja keskikorkeus vähintään 2 metriä. Eteistä, vilpolaa, makuualkovia tai muuta vastaavaa ei katsota huoneeksi. Huonelukuun ei yleensä sisälly keittiötä.

## **Keittiö**

Keittiö on huone, joka on sisustettu ruoanlaittoa varten. Alle 7 m<sup>2</sup> suuruinen ruoanlaittoa varten sisustettu tila katsotaan keittokomeroiksi tai keittotilaksi.

Katso *huone ja huoneluku*.

## **Keittiötyyppi**

- **Keittiö** on huone, joka on sisustettu ruoanlaittoa varten.
- **Keittokomero** on alle 7 m<sup>2</sup> suuruinen ruoanlaittoa varten sisustettu keittotila.
- **Tuntematon**: keittiötieto puuttuu tai keittotilaa ei ole.

## **Kerrosala**

Rakennuksen kerrosalaan luetaan kerrosten pinta-ala ja se ullakon tai kellarikerrosten ala, jossa on asuin- tai työhuoneita taikka muita rakennuksen pääasiallisen käyttötarkoituksen mukaisia tiloja.

Kerrosala on vaakasuora pinta-ala, jota rajoittavat kerrosten seinien ulkopinnat tai niiden ajateltu jatke ulkoseinien pinnassa olevien aukkojen ja koristeosien osalta.

## **Kerrosuku**

Rakennuksen kerrosukuun lasketaan mukaan kaikki ne pääasiallisesti maanpinnan yläpuolella olevat kerrokset, joissa on asuin- tai työhuoneita tai rakennuksen käyttötarkoituksen mukaisia tiloja. Jos rakennuksen kerrosten lukumäärä vaihtelee rakennuksen eri osissa, kerrosluvulla tarkoitetaan yleensä rakennuksen suurinta kerroslukua.

Vuoden 1980 jälkeen valmistuneessa rakennuksessa kerrosuku ilmoitetaan kokonaisuuden huomioon ottavana keskiarvolukuna, jos tietyn kerroksen kerrosalan osuus rakennuksen pääasiallisten kerrosten alasta on hyvin pieni. Esimerkiksi, jos suuri teollisuushalli on muuten yksikerroksinen, mutta kerrosalaltaan pienet toimistotilat ovat kolmessa kerroksessa, kerrosluvuksi ilmoitetaan yksi.

## **Kulutussyksikkö**

Asutokunnan muodostaman kulutussyksikön suuruus ilmoitetaan asutokunnan jäsenten painoarvojen summana. Kansainvälisten suositusten mukaisesti asutokunnan kunkin jäsenen arvo kulutussyksikkönä määräytyy seuraavasti:

- ensimmäinen aikuinen (18 v. täyttänyt) = 1,0
- jokainen seuraava 18 vuotta täyttänyt = 0,7
- jokainen alle 18-vuotias = 0,5

Mikäli asutokunnassa on vain alle 18-vuotiaita, näistä ensimmäisen painoarvo on 1,0 ja seuraavien 0,5.

## **Kunta**

Julkaisussa on käytetty vuoden 2004 alussa voimaantullutta alueluokitusta. Vuonna 2004 Suomessa oli 444 kuntaa.

Luettelo kunnista, kuntamuodoista ja niissä tapahtuneista muutoksista sisältyy Tilastokeskuksen julkaisuun

Kunnat ja kuntapohjaiset aluejaot 2004. Tilastokeskuksen käsikirjoja 28.

Katso *tilastollinen kuntaryhmitys*.

### **Lämmitysaine/lämmönlähde**

Lämmitysaineella/lämmönlähteellä tarkoitetaan rakennuksen lämmityksessä pääasiallisesti käytettyä polttoainetta tai lämmönlähdettä. Tieto lämmitysaineesta on myös asunnoilla ja toimitiloilla.

Luokitus on seuraava:

- kauko- tai aluelämpö
- öljy, kaasu
- kivihiili
- sähkö
- puu, turve
- muu, tuntematon.

### **Lämmitystapa**

Lämmitystavalla tarkoitetaan rakennuksen lämmittämisessä pääasiallisesti käytettyä lämmitystapaa. Tieto lämmitystavasta on myös asunnoilla ja toimitiloilla. Luokitus on seuraava:

- vesikeskuslämmitys
- ilmakeskuslämmitys
- suora sähkölämmitys
- uuni- tai kamiinalämmitys
- ei kiinteää lämmityslaitetta
- tuntematon.

Vesikeskuslämmityksessä rakennusta lämmitetään kiertävällä vedellä, ilmakeskuslämmityksessä kiertävällä ilmalla. Suorassa sähkölämmityksessä rakennusta lämmitetään suoraan sähköverkkoon kytketyn lämpöpatterin tms. avulla.

Uuni- tai kamiinalämmityksessä lämmitys tapahtuu puilla tai muulla polttoaineella lämpöä varastoivan muurin (uunin) avulla. Uunilämmitykseen luetaan myös muurin sisään asennetut sähköllä toimivat lämpövaraajat, erilliset kiinteät öljylämmittimet sekä lämpöä varastoivat takat (ei kevytrakenteiset). Saunan lämmitykseen käytettäviä kiukaita ei lueta lämmityslaitteiksi.

Katso *lämmitysaine/lämmönlähde*.

### **Lääni**

Vuonna 2004 Suomessa oli 5 lääniä ja Ahvenanmaan maakunta.

- Etelä-Suomen lääni
- Länsi-Suomen lääni
- Itä-Suomen lääni
- Oulun lääni
- Lapin lääni
- Ahvenanmaan maakunta.

Lääneittäinen luettelo kunnista ja tapahtuneista aluemuutoksista sisältyy Tilastokeskuksen Kunnat ja kuntapohjaiset aluejaot 2004 -julkaisuun.

Katso *maakunta*.

### **Maakunta**

Vuonna 2004 Suomessa oli 20 maakuntaa. Maakuntajako käytetään yhä enemmän läänijaon sijasta tilastoinnissa. Maakunnat muodostavat NUTS 3 -tason Suomen NUTS-aluejaossa. NUTS (Nomenclature of territorial units for statistics) on Euroopan unionin tilastollinen alueuokitusjärjestelmä, jonka mukaan laaditaan EU:n yhteiset tilastot.

Maakunnat ovat:

- Uusimaa
- Itä-Uusimaa
- Varsinais-Suomi
- Satakunta
- Kanta-Häme
- Pirkanmaa
- Päijät-Häme
- Kymenlaakso
- Etelä-Karjala
- Etelä-Savo
- Pohjois-Savo
- Pohjois-Karjala
- Keski-Suomi
- Etelä-Pohjanmaa
- Pohjanmaa
- Keski-Pohjanmaa
- Pohjois-Pohjanmaa
- Kainuu
- Lappi
- Ahvenanmaa.

Katso *seutukunta*.

### **Omistajalaji**

Rakennukset jaetaan omistajan mukaan seuraaviin luokkiin:

- yksityinen henkilö / perikunta
- asunto-osakeyhtiö tai -osuuskunta
- kiinteistöosakeyhtiö
- yksityinen yritys
- valtio- tai kuntaenemmistöinen yritys
- valtion tai kunnan liikelaitos
- pankki tai vakuutuslaitos
- kunta
- valtio
- sosiaaliturvarahasto
- uskonnollinen yhteisö, säätiö, puolue yms.
- muu tai tuntematon.

## **Perhe**

Perheen muodostavat yhdessä asuvat avio- tai avoliitos- sa olevat henkilöt ja heidän lapsensa, jompikumpi vanhemmista lapsineen sekä avio- ja avopuolisot, joilla ei ole lapsia. Asuntoväestöön kuuluvat perheet, jotka vuoden lopussa asuivat vakinaisesti varsinaisissa asunnoissa. Asuntoväestöön kuuluvien perheiden perusväestö poikkeaa perheiden perusväestöstä siten, että siitä rajataan pois muut kuin (asuntoloissa asuvat perheet) vakinaisesti varsinaisissa asunnoissa asuvat perheet.

## **Perhetyyppi**

Perheet ryhmitellään seuraaviin tyyppisiin:

- aviopari ilman lapsia
- avopari ilman lapsia
- aviopari ja lapsia
- avopari ja lapsia
- äiti ja lapsia
- isä ja lapsia

Avio tai avopari ilman lapsia tarkoittaa paria, jolla ei ole koskaan ollut lapsia tai jonka lapset eivät asu enää vanhempien kanssa.

## **Pinta-ala**

Asunnon pinta-ala lasketaan sitä rajoittavien seinien sisäpinoista. Asunnon pinta-alaan lasketaan myös aputilojen (kodinhoitotilan, vaatehuoneen, tms.), kylpyhuoneen, askarteluhuoneen, takahuoneen, huoneistokohtaisen saunan, pesu- ja pukuhuoneen pinta-ala sekä työtiloina käytetyt huoneet, jos niissä ei työskentele palkattuja työntekijöitä.

Asunnon pinta-alaan ei lasketa mukaan autotallia, kellaria, kalustamattomassa pohjakerroksessa olevaa saunatilaa, kylmää varastotilaa, parveketta, kuistia, vilpolaa, tuulikaappia eikä ullakon muita kuin asuintiloja.

Katso *kerrosala*.

## **Pääkaupunkiseutu**

Pääkaupunkiseutu muodostuu neljästä kunnasta: Helsinki, Espoo, Kauniainen ja Vantaa.

## **Rakennuksen käyttötarkoitus**

Rakennuksen käyttötarkoitus määräytyy sen mukaan, mihin suurinta osaa rakennuksen kerrosalasta käytetään.

Rakennustilastoissa käytetyt pääryhmät ovat:

- Asuinrakennukset
- Liikerakennukset
- Toimistorakennukset
- Liikenteen rakennukset
- Hoitoalan rakennukset
- Kokoontumisrakennukset
- Opetusrakennukset
- Teollisuusrakennukset
- Varastorakennukset

- Palo- ja pelastustoimen rakennukset
- Muut rakennukset.

Rakennusluokitus on esitetty liitteenä 3 ja Tilastokeskuksen käsikirjassa ”Rakennusluokitus 1994”.

Kaikkia rakennusluokituksen luokkia ei ole luettu mukaan rakennuskantaan.

Katso *rakennus*.

## **Rakennus**

Rakennuksella tarkoitetaan erillistä, sijaintipaikalleen kiinteästi rakennettua tai pystytettyä, omalla sisäänkäynnillä varustettua rakennelmaa, joka sisältää eri toimintoihin tarkoitettua katettua ja yleensä ulkoseinien tai muista rakennelmista (rakennuksista) erottavien seinien rajoittamaa tilaa.

Kallioluolat tai muut maanalaiset tilat, joiden pääasiallisena sisäpintana on kallioseinä tai vastaava ja/tai jotka eivät sisällä varsinaisten talorakennusten sisä rakenteisiin verrattavia rakenteita, esimerkiksi maanalaiset öljysäiliöt, eivät ole rakennuksia.

Myöskään kevytrakenteisia katoksia, kioskeja yms. jotka eivät sisällä umpinaisin seinin erotettuja tiloja samoin kuin siirrettävissä olevia matkailuvaunuja, laivoja yms. ei lueta rakennuksiksi.

Rakennuskantatilastoihin eivät kuulu

- kesämökit
- nestevarastorakennukset
- yksinomaan maataloustuotannossa käytettävät rakennukset
- asuinrakennusten saunarakennukset
- asuinrakennusten talousrakennukset
- kokonaisuudessaan ulkovaltojen lähetystöjen hallinnassa olevat rakennukset
- puolustusvoimien rakennukset
- väestösuojat

paitsi silloin, kun em. rakennukset ovat asuttuja tai niissä on toimitiloja. Kesämökit, jotka ovat ympärivuotisessa asuinkäytössä on otettu mukaan vuoden 2000 rakennuskantaan. Vakinaisessa asuinkäytössä olevat kesämökit on tilastoissa rinnastettu asuinrakennusten luokkaan erilliset pientalot. Rakennustiedot ovat väestörekisterikeskuksen väestötietojärjestelmästä.

## **Rakennusaine**

Rakennusaineella tarkoitetaan sitä ainetta, josta rakennuksen kantavat pystyrakenteet on pääosin tehty. Luokitus on seuraava:

- kivi
- betoni, kevytbetoni
- tiili
- teräs
- puu
- muu, tuntematon

## Rakennusvuosi

Rakennusvuodella tarkoitetaan vuotta, jona rakennus valmistui käyttökuntoon. Jos rakennusvuosi on aikaisempi kuin 1980, on rakennusvuodeksi voitu ilmoittaa peruskorjausvuosi.

## Seutukunta

NUTS (Nomenclature of territorial units for statistics) on Euroopan unionin tilastollinen alueluokitusjärjestelmä, jonka mukaan laaditaan EU:n yhteiset tilastot. Suomen NUTS 4 -aluejako perustuu seutukuntiin. Ne muodostavat yhden Suomen kansallisen aluepolitiikan perusaluejaosta EU:ssa eli tukea saavat alueet määritellään seutukunnittain. Seutukuntajako on kuntapohjainen ja sen vahvistaa sisäministeriö. Vuonna 2004 Suomessa oli 80 seutukuntaa.

## Talotyyppi

Asunnot ryhmitellään talotyyppin mukaan seuraavasti:

**Erilliset pientalot.** Ryhmään luetaan 1-2 asunnon asuintalot, paritalot sekä pientaloihin verrattavat erilliset asuinrakennukset (esim. vakinaisesti asutut vapaa-ajan asunnot).

**Rivi- ja ketjutalot.** Ryhmään luetaan asuinrakennukset, joissa on vähintään kolme yhteen kytkettyä pientaloa.

**Asuinkerrostalot.** Ryhmä sisältää vähintään kolmen asunnon talot, joissa ainakin kaksi asuntoa sijaitsee päällekkäin ja jotka eivät kuulu edellisiin luokkiin.

**Muu rakennus.** Ryhmä sisältää myös rakennukset, joiden talotyyppi on tuntematon.

## Tilastollinen kuntaryhmitys

Tilastokeskus on ottanut käyttöön uuden tilastollisen kuntaryhmituksen vuodesta 1989 lähtien. Tämä luokitus erottelee kuntia kaupunkimaisuuden ja maaseutumaisuuden mukaan paremmin kuin hallinnollinen jako kaupunkeihin ja muihin kuntiin.

Uudessa kuntaryhmityksessä kunnat ryhmitellään taajamaväestön osuuden ja suurimman taajaman väkiluvun perusteella kolmeen luokkaan:

1. Kaupunkimaiset kunnat
2. Taajaan asutut kunnat
3. Maaseutumaiset kunnat

Kaupunkimaisiin kuntiin luetaan ne kunnat, joiden väestöstä vähintään 90 % asuu taajamissa tai suurimman taajaman väkiluku on vähintään 15 000.

Taajaan asuttuja kuntia ovat puolestaan ne kunnat, joiden väestöstä vähintään 60 %, mutta alle 90 % asuu taajamissa ja suurimman taajaman väkiluku on vähintään 4 000, mutta alle 15 000.

Maaseutumaisiin kuntiin kuuluvat ne kunnat, joiden väestöstä alle 60 % asuu taajamissa ja suurimman taajaman väkiluku on alle 15 000 sekä ne kunnat joiden väes-

töstä vähintään 60 %, mutta alle 90 % asuu taajamissa ja suurimman taajaman väkiluku on alle 4 000.

Luettelo vuoden 2000 taajamarajojen perusteella muodostetun kuntaryhmittelyn mukaisista kunnista sisältyy väestölaskennan julkaisuihin sekä Tilastokeskuksen Kunnat -julkaisuun vuodesta 2001 lähtien.

Luettelo kunnista, kuntamuodoista ja niissä tapahtuneista muutoksista sisältyy Tilastokeskuksen Kunnat ja kuntapohjaiset aluejaot julkaisuun, Käsikirjoja 28.

## Valtionveronalaiset tulot

Tiedot perustuvat verohallituksen verotietokannan valtionveronalaisia tuloja koskeviin tietoihin vuodelta 2002. Valtionveronalaisiksi tuloiksi on katsottu tulot, joiden suuruus on vähintään 3 euroa.

Valtionveronalaisiin tuloihin luetaan:

- palkkatulot (ennakonkannonalaiset palkkatulot, merrityötulo, työnantajan maksamat kustannusten korvaukset, rakennusalan lomapalkka, reserviläispalkka, Suomessa verotettu ulkomaan tulo, hankintatyön arvo metsätaloudessa, hankintatyön arvo yhtymästä sekä lunastukset, palvelurahat yms. ennakonkannon alaiset tulot)

- yrittäjätulot (maatilatalouden ansio- ja pääomatulot, elinkeinotoiminnan ansio- ja pääomatulot sekä tulot yhtymästä)

- muut valtionveronalaiset tulot (muut ansiotulot, eläketulot, työttömyysturvaetuudet sekä muut sosiaaliturvaetuudet).

Valtionveronalaisia tuloja eivät ole mm. julkisyhteisöiltä saadut stipendit ja apurahat, ulkomailta saadut palkkatulot, jos työskentely ulkomailla on kestänyt vähintään puoli vuotta, osa julkiselta sektorilta saaduista sosiaaliturvaetuuksista sekä verovapaat korkotulot.

## Vanhusasuntokunta

Vanhusasuntokunta on asuntokunta, jossa on vähintään yksi 65 vuotta täyttänyt henkilö.

## Varusteet

Tiedot asuntojen ja rakennusten varusteista ovat peräisin väestön keskusrekisterin rakennus- ja huoneistotiedoista.

Asunnon varusteet ovat:

- viemäri
- vesijohto
- WC
- lämminvesi
- peseytymistilat (asunnossa on joko suihku/ kylpyhuone tai sauna)
- suihku- tai kylpyhuone
- huoneistokohtainen sauna
- keskus- tai sähkölämmitys.

Tietoja asunnon varusteista on käytetty asunnon varustetason määrittelyssä.



**Rakennuksen varusteet:**

- sähkö
- viemäri
- vesijohto
- lämminvesi
- hissi
- talosauna
- uima-allas
- koneellinen ilmastointi
- väestösuoja.

Katso *asumistaso*.

**Verkostoliittymät**

Rakennuksen verkostoliittymät ovat seuraavat:

- viemäri
- vesijohto

- sähkö
- maakaasu.

**Viitehenkilö**

Asuntokunnille ja perheille on määritelty viitehenkilö. Viitehenkilöllä tarkoitetaan asuntokunnan suurituloisinta henkilöä. Tulotietoina on käytetty tilastointivuoden valtionveronalaisia tuloja. Mikäli suurituloisin on alle 25-vuotias lapsen asemassa oleva, häntä ei määritellä asuntokunnan viitehenkilöksi. Tällöin viitehenkilön määrittelyssä käytetään tulotietojen lisäksi myös perheasema-, ja ikätietoja. Mikäli asuntokunnassa ei kenelläkään ole valtionveronalaisia tuloja, viitehenkilö määritellään perheasematietojen ja ikätietojen perusteella.

Katso *asuntokunta*.

# Liite 2

## Elinvaiheluokitus

### YKSIN ASUVA, ikä

- 24  
25 - 29  
30 - 34  
35 - 44  
45 - 54  
55 - 64  
65 - 74  
75+

### VÄHINTÄÄN KAKSI HENKILÖÄ (EI PERHE)

Viitehenkilön ikä:

- 24  
25 - 29  
30 - 34  
35 - 44  
45 - 54  
55 - 64  
65 - 74  
75+

### LAPSETON PARI

Lapseton aviopari

Viitehenkilön ikä:

- 24  
25 - 29  
30 - 34  
35 - 44  
45 - 54  
55 - 64  
65 - 74  
75+

Lapseton avopari

Viitehenkilön ikä:

- 24  
25 - 29  
30 - 34  
35 - 44  
45 - 54  
55 - 64  
65 - 74  
75+

### YHDEN VANHEMMAN PERHE

Äiti ja lapsia

Kaikki lapset alle 3 v.  
Nuorin lapsi alle 3 v.  
Kaikki lapset alle 7 v.  
Nuorin lapsi alle 7 v.  
Nuorin lapsi 7 - 12 v.

Nuorin lapsi 13 - 17 v.

Nuorin lapsi 18 - 24 v.

Kaikki lapset vähintään 25 v.

**Isä ja lapsia**

Kaikki lapset alle 3 v.

Nuorin lapsi alle 3 v.

Kaikki lapset alle 7 v.

Nuorin lapsi alle 7 v.

Nuorin lapsi 7 - 12 v.

Nuorin lapsi 13 - 17 v.

Nuorin lapsi 18 - 24 v.

Kaikki lapset vähintään 25 v

### AVIOPARI JA LAPSIA

Kaikki lapset alle 3 v.

Nuorin lapsi alle 3 v.

Kaikki lapset alle 7 v.

Nuorin lapsi alle 7 v.

Nuorin lapsi 7 - 12 v.

Nuorin lapsi 13 - 17 v.

Nuorin lapsi 18 - 24 v.

**Kaikki lapset vähintään 25 v**

### AVOPARI JA LAPSIA

Avopari ja yhteisiä lapsia

Kaikki lapset alle 3 v.

Nuorin lapsi alle 3 v.

Kaikki lapset alle 7 v.

Nuorin lapsi alle 7 v.

Nuorin lapsi 7 - 12 v.

Nuorin lapsi 13 - 17 v.

Nuorin lapsi 18 - 24 v.

Kaikki lapset vähintään 25 v.

**Avopari ja vain ei-yhteisiä lapsia**

Kaikki lapset alle 3 v.

Nuorin lapsi alle 3 v.

Kaikki lapset alle 7 v.

Nuorin lapsi alle 7 v.

Nuorin lapsi 7 - 12 v.

Nuorin lapsi 13 - 17 v.

Nuorin lapsi 18 - 24 v.

Kaikki lapset vähintään 25 v

### MUUT

Lapseton aviopari ja muita henkilöitä

Viitehenkilön ikä:

- 24  
25 - 29  
30 - 34  
35 - 44

45 - 54

55 - 64

65 - 74

75+

**Lapseton avopari ja muita Viitehenkilön ikä:**

- 24

25 - 29

30 - 34

35 - 44

45 - 54

55 - 64

65 - 74

75+

**Yhdessä vanhemman perhe ja muita henkilöitä**

Kaikki lapset alle 3 v.

Nuorin lapsi alle 3 v.

Kaikki lapset alle 7 v.

Nuorin lapsi alle 7 v.

Nuorin lapsi 7 - 12 v.

Nuorin lapsi 13 - 17 v.

Nuorin lapsi 18 - 24 v.

Kaikki lapset vähintään 25 v.

**Avoparilapsiperhe ja muita**

Kaikki lapset alle 3 v.

Nuorin lapsi alle 3 v.

Kaikki lapset alle 7 v.

Nuorin lapsi alle 7 v.

Nuorin lapsi 7 - 12 v.

Nuorin lapsi 13 - 17 v.

Nuorin lapsi 18 - 24 v.

Kaikki lapset vähintään 25 v.

**Avoparilapsiperhe ja muita**

Kaikki lapset alle 3 v.

Nuorin lapsi alle 3 v.

Kaikki lapset alle 7 v.

Nuorin lapsi alle 7 v.

Nuorin lapsi 7 - 12 v.

Nuorin lapsi 13 - 17 v.

Nuorin lapsi 18 - 24 v.

Kaikki lapset vähintään 25 v.

**Vähintään kaksi perhettä**

Nuorin lapsi alle 3 v.

Kaikki lapset alle 3 v.

Nuorin lapsi alle 7 v.

Kaikki lapset alle 7 v.

Nuorin lapsi 7 - 12 v.

Nuorin lapsi 13 - 17 v.

Nuorin lapsi 18 - 24 v.

Kaikki lapset vähintään 25 v.

# Liite 3

## Rakennusluokitus 1994

### A Asuinrakennukset

- 01 Erilliset pientalot
- 011 Yhden asunnon talot
- 012 Kahden asunnon talot
- 013 Muut erilliset pientalot
- 02 Rivi- ja ketjutilat
- 021 Rivitalot
- 022 Ketjutilat
- 03 Asuinkerrostalot
- 032 Luhtitalot
- 039 Muut kerrostalot

### B Vapaa-ajan asuinrakennukset

- 04 Vapaa-ajan asuinrakennukset
- 041 Erilliset vapaa-ajan rakennukset

### C Liikerakennukset

- 11 Myymälä rakennukset
- 111 Myymälähallit
- 112 Liike- ja tavaratalot, kauppakeskukset
- 119 Muut liikerakennukset
- 12 Majoitusliikerakennukset
- 121 Hotellit, motellit, matkustajakodit, kylpylähotellit
- 123 Loma-, lepo- ja virkistyskodit
- 124 Vuokrattavat lomamökki- ja -osakkeet (liike-toiminnallisesti)
- 129 Muut majoitusliikerakennukset
- 13 Asuntolarakennukset
- 131 Asuntolat, vanhusten palvelutalot, asuntolahotellit jne.
- 139 Muut majoitusrakennukset
- 14 Ravintolat yms.
- 141 Ravintolat, ruokalajat ja baarit

### D Toimistorakennukset

- 15 Toimistorakennukset
- 151 Toimistorakennukset

### E Liikenteen rakennukset

- 16 Liikenteen rakennukset
- 161 Rautatie- ja linja-autoasemat, lento- ja satama-terminaalit
- 162 Kulkuneuvojen suoja- ja huoltorakennukset
- 163 Pysäköintitalot
- 164 Tietoliikenteen rakennukset
- 169 Muut liikenteen rakennukset

### F Hoitoalan rakennukset

- 21 Terveystalorakennukset
- 211 Keskussairaalat
- 213 Muut sairaalat

- 214 Terveystalorakennukset
- 215 Terveystalorakennuksen erityislaitokset (mm. kuntoutuslaitokset)
- 219 Muut terveystalorakennukset
- 22 Huoltolaitosrakennukset
- 221 Vanhainkodit
- 222 Lastenkodit, koulukodit
- 223 Kehitysvammaisten hoitolaitokset
- 229 Muut huoltolaitosrakennukset
- 23 Sosiaalitoimen muut rakennukset
- 231 Lasten päiväkodit
- 239 Muut sosiaalitoimen rakennukset
- 24 Vankilat
- 241 Vankilat

### G Kokoontumisrakennukset

- 31 Teatteri- ja konserttirakennukset
- 311 Teatterit, konsertti- ja kongressitalot, oopperat
- 312 Elokuvateatterit
- 32 Kirjasto-, museo- ja näyttelyhallirakennukset
- 322 Kirjastot
- 323 Museot, taidegalleriat
- 324 Näyttelyhallit
- 33 Seura-, kerho- yms. rakennukset
- 331 Seurain-, nuorisoyms. talot
- 34 Uskonnollisten yhteisöjen rakennukset
- 341 Kirkot, kappelit, luostarit, rukoushuoneet
- 342 Seurakuntatalot
- 349 Muut uskonnollisten yhteisöjen rakennukset
- 35 Urheilu- ja kuntoilurakennukset
- 351 Jäähallit
- 352 Uimahallit
- 353 Tennis-, squash- ja sulkapallohallit
- 354 Monitoimi- ja muut urheiluhallit
- 359 Muut urheilu- ja kuntoilurakennukset
- 36 Muut kokoontumisrakennukset
- 369 Muut kokoontumisrakennukset

### H Opetusrakennukset

- 51 Yleissivistävien oppilaitosten rakennukset
- 511 Peruskoulut, lukiot ja muut
- 52 Ammatillisten oppilaitosten rakennukset
- 521 Ammatilliset oppilaitokset
- 53 Korkeakoulu- ja tutkimuslaitosrakennukset
- 531 Korkeakoulut
- 532 Tutkimuslaitosrakennukset
- 54 Muut opetusrakennukset
- 541 Järjestöjen, liittojen, työnantajien yms. opetusrakennukset
- 549 Muut opetusrakennukset

**J Teollisuusrakennukset**

- 61 Energiantuotanto yms. rakennukset
- 611 Voimalaitosrakennukset
- 613 Yhdyskuntatekniikan rakennukset
- 69 Muut teollisuuden tuotantorakennukset
- 691 Teollisuushallit
- 692 Teollisuus- ja pienteollisuustalot
- 699 Muut teollisuuden tuotantorakennukset

**K Varastorakennukset**

- 71 Varastorakennukset
- 711 Teollisuusvarastot
- 712 Kauppavarastot
- 719 Muut varastorakennukset

**L Palo- ja pelastustoimen rakennukset**

- 72 Palo- ja pelastustoimen rakennukset
- 721 Paloasemat
- 722 Väestönsuojat
- 729 Muut palo- ja pelastustoimen rakennukset ml. hälytyskeskukset

**M Maatalousrakennukset**

- 81 Kotieläinrakennukset
- 811 Navetat, sikalat, kanalat yms.
- 819 Eläinsuojat, ravihevostallit, maneesit
- 89 Muut maatalous rakennukset
- 891 Viljankuivaamot ja viljan säilytysrakennukset, siilot
- 892 Kasvihuoneet
- 893 Turkistarhat
- 899 Muut maa-, metsä- ja kalatalouden rakennukset

**N Muut rakennukset**

- 931 Saunarakennukset
- 941 Talousrakennukset
- 999 Muut rakennukset

Rakennuskantaan ei lueta maatalousrakennuksia, vapaa-ajan rakennuksia eikä ” muita rakennuksia” paitsi silloin, kun ko. rakennuksissa on asuttuja asuntoja tai toimitiloja.

# Liite 4

## Kunnittaiset ja osa-alueittaiset taulukot

### Asuinolot

#### Taulukot maakunnittain, seutukunnittain ja kunnittain

A02D	Asuntokunnat henkilöluvun ja asumistiheyden mukaan 31.12.2003
A03D	Asuntokunnat henkilöluvun ja asunnon huoneistotyyppin mukaan 31.12.2003
A04D	Asuntokunnat asunnon pinta-alan ja asuntokunnan henkilöluvun mukaan 31.12.2003
A05D	Vanhusasukunnat talotyyppin ja varustetason mukaan 31.12.2003

A01A	Asuntokunnat talotyyppin ja asuntokunnan henkilöluvun mukaan 31.12.2003
A02A	Vanhusasukunnat vanhimman iän ja varustetason mukaan 31.12.2003

#### Kunnan osa-alueittain

A01E	Asuntokunnat talotyyppin ja henkilöluvun mukaan 31.12.2003
A02E	Vanhusasukunnat vanhimman henkilön iän ja varustetason mukaan 31.12.2003

### Asunnot

#### Taulukot maakunnittain, seutukunnittain ja kunnittain

R01A	Asunnot talotyyppin, varustetason ja rakennusvuoden mukaan 31.12.2003
R01D	Asunnot talotyyppin, käytössäolotilanteen ja hallintaperusteen mukaan 31.12.2003
R02D	Asunnot käytössäolotilanteen, huoneluvun, talotyyppin ja asumisväljyyden mukaan 31.12.2003
R03D	Asunnot hallintaperusteen, varusteiden ja huoneistotyyppin mukaan 31.12.2003

R04D	Asunnot pinta-alaluokittain talotyyppin ja käytössäolotilanteen mukaan 31.12.2003
------	---

#### Kunnan osa-alueittain

R01E	Asunnot talotyyppin, varustetason ja rakennusvuoden mukaan 31.12.2003
R02E	Asunnot hallintaperusteen, talotyyppin ja käytössäolotilanteen mukaan 31.12.2003
R03E	Asunnot huoneistotyyppin ja hallintaperusteen mukaan 31.12.2003

### Rakennukset

#### Taulukot maakunnittain, seutukunnittain ja kunnittain

R05D	Rakennukset käyttötarkoituksen, kerrosalan ja rakennusvuoden mukaan 31.12.2003
R06D	Rakennukset käyttötarkoituksen ja varusteiden mukaan 31.12.2003

R09D	Rakennukset käyttötarkoituksen, lämmitystavan ja lämmitysaineen mukaan 31.12.2003
------	---

#### Kunnan osa-alueittain

R04E	Rakennukset käyttötarkoituksen ja rakennusvuoden mukaan 31.12.2003
------	--

# Bilaga 1

## Begrepp och definitioner

Boendenivå  
 Boendetäthet  
 Bostad  
 Bostadens användningssyfte  
 Bostadsbefolkning  
 Bostadshushåll  
 Bostädernas medelstorlek  
 Bränsle ->Värmekälla  
 Byggnad  
 Byggnadens användningssyfte  
 Byggnads- eller ombyggnadsår  
 Byggnadsmaterial  
 Ekonomisk region  
 Familj  
 Familjetyp  
 Hustyp  
 Huvudstadsregionen  
 Inkomster -> Statsskattepliktiga inkomster  
 Internat  
 Kommun  
 Konsumtionsenhet  
 Kök  
 Kökstyp  
 Landskap  
 Livsfas  
 Län  
 Nätanslutningar  
 Referensperson  
 Regionkommun -> Ekonomisk region  
 Rum och rumsantal  
 Statistisk kommungruppering  
 Statsskattepliktiga inkomster  
 Trångboddhet  
 Upplåtelseform  
 Uppvärmningssätt  
 Utrustning  
 Utrustningsnivå ->Boendenivå  
 Våningsantal  
 Våningsyta  
 Värmekälla  
 Yta  
 Åldringsbostadshushåll  
 Ägartyp

### Boendenivå

Vid klassificeringen av boendenivån indelas bostadshushållen först enligt boendetäthet i tre klasser på basis av antalet personer i bostadshushållet och antalet rum i bostaden. Klassificeringsgrunderna presenteras i

figur. Sedan år 1989 räknas inte köket med som ett separat rum vid beräkning av rumsantalet.

Bostads- hushål- lens	Rumsantal, köket inte medräknat										R y m l i g	
	1	2	3	4	5	6	7	8	9	10+		
Per- son- an- tal	1			0	0	0	0	0	0	0		
2	X				0	0	0	0	0	0		
3	X	X				0	0	0	0	0		
4	X	X	X				0	0	0	0		
5	X	X	X	X				0	0	0		
6	X	X	X	X	X							
7+	X	X	X	X	X	X						
	Trång						Normal					

X=trång bostad, 0=rymlig bostad

Figur. Klassificering av boendenivå

Varje boendetäthetsklass indelas ytterligare enligt bostadens utrustningsnivå på följande sätt:

**välutrustad bostad:** bostaden omfattar vattenledning, avlopp, varmvatten, WC, tvättutrymmen (antingen dusch/badrum eller bastu i lägenheten) samt central- eller elvärme

**bristfälligt utrustad bostad:** bostaden saknar endast tvättutrymmen och/eller centralvärme (eller elvärme)

**yterst bristfälligt utrustad bostad:** bostaden saknar något av följande: vattenledning, avlopp, varmvatten eller WC.

Se *boendetäthet, bostad, utrustning*.

### Boendetäthet

Boendetätheten är ett relationstal som uttrycker relationen mellan bostadens storlek och antalet personer som bor i bostaden. Bostadens storlek anges antingen i antal rum eller som yta.

Se *bostad, bostadsyta, rumsantal*.

### Bostad

Med bostad avses en helhet som är avsedd för åretruntboende, som består av ett eller flera bostadsrum och som är utrustad med kök, kokvrå eller kokutrymme. En bostad bör ha en lägenhetsyta på minst 7 m<sup>2</sup>. Varje bostad skall ha en egen direkt ingång. Som ingång räknas också en separat ytterveranda (farstu) i t.ex. ett egnahemshus. Om inträde till bostaden förutsätter passage via utrymmen som egentligen hör till en annan bostadslägenhet, anses den

förstnämnda inte utgöra en separat bostadslägenhet, utan de två helheterna bildar en enda bostadslägenhet.

### **Bostadens användningssyfte**

Bostäder klassificeras enligt användningssyftet i permanent bebodda, tillfälligt bebodda bostäder och i bostäder som inte är i bostadsbruk.

En bostad anses vara **permanent bebodd** om där enligt befolkningsdatasystemet stadigvarande bor minst en person.

En bostad betraktas som **tillfälligt bebodd** om där enligt befolkningsdatasystemet finns tillfälliga boende men inte en enda stadigvarande.

En bostad är **inte i bostadsbruk** om där enligt det centrala befolkningsregistret inte finns någon boende, vare sig stadigvarande eller tillfälligt.

Byggnads- och lägenhetsuppgifterna i befolkningsdatasystemet omfattar bostäder som i verkligheten inte används som bostäder. Sådana bostäder ingår inte i statistiken över bostadsbeståndet då man på basis av andra registeruppgifter har kunnat konstatera att det rör sig om felregistreringar eller bortfall.

Se *bostad, upplåtelseform*.

### **Bostadsbefolkning**

Till bostadsbefolkningen hör alla personer som vid utgången av år 2003 var stadigvarande bosatta i egentliga bostäder. Personer som stadigvarande bor på anstalt eller som bor i internat eller utomlands eller är bostadslösa hör inte till bostadsbefolkningen. Personer som bor i byggnader som klassificerats som internat och vars bostäder inte uppfyller definitionen på bostadslägenhet, räknas inte till bostadsbefolkningen.

Familjepopulationen avviker från bostadsbefolkningen i det att den förra även omfattar personer som bor på internat.

Se *befolkning, bostad, bostadshushåll, internat*.

### **Bostadshushåll**

Ett bostadshushåll bildas av alla de personer som stadigvarande bor i samma bostadslägenhet. I bostadshushåll ingår inte personer som stadigvarande bor på anstalt eller utomlands, personer som är bostadslösa och personer med okänd vistelseort. Bostadshushåll kan inte heller bildas av personer som bor i byggnader som har klassificerats som internat och vars bostäder inte motsvarar definitionen på en bo-stadslägenhet.

Begreppet bostadshushåll togs i bruk vid folkräkningen 1980. Vid tidigare folkräkningar användes begreppet hushåll (matlag). Ett hushåll bildades av familjemedlemmar och andra personer, som bodde tillsammans och som hade gemensamt mathushåll. En underhyresgäst med eget mathushåll bildade ett eget matlag. Fr.o.m. 1980 hör en underhyresgäst till samma bostadshushåll som de övriga personerna i bostaden.

Se *bostad, bostadsbefolkning, internat, åldringsbostadshushåll, referensperson*.

### **Bostädernas medelstorlek**

Bostädernas medelstorlek erhålls då bostadslägenheternas sammanlagda yta divideras med det totala antalet bostäder.

### **Byggnad**

Med byggnad avses en fast, fristående konstruktion med egen ingång som är uppförd på den plats där den är belägen, och som innefattar ett för olika funktioner avsett övertäckt utrymme som i allmänhet avgränsas av ytterväggar eller andra väggar som avskiljer det från andra konstruktioner (byggnader).

Bergrum eller andra underjordiska utrymmen, vars inryta huvudsakligen består av bergvägg eller motsvarande och/eller utrymmen som inte omfattar konstruktioner som är jämförbara med innerkonstruktionerna i egentliga husbyggnader - t.ex. underjordiska oljecisterner - räknas inte som byggnader.

Skjul av lätt konstruktion, kiosker o.dyl. som inte innefattar utrymmen som avgränsas av slutna väggar, samt husvagnar, fartyg o.dyl. anses inte heller utgöra byggnader.

Statistiken över byggnadsbeståndet omfattar inte

- fritidshus
- byggnader för vätskeupplag
- byggnader som enbart används inom lantbruksproduktion
- bastubyggnader i anslutning till bostadsbyggnader
- ekonomibyggnader i anslutning till bostadsbyggnader
- byggnader som i sin helhet är i andra länders ambassaders bruk
- försvarsmaktens byggnader
- skyddsrum

utom då byggnaderna är bebodda eller då de omfattar verksamhetslokaler. Fritidshus som är stadigvarande bebodda är jämställt med fristående småhus. Uppgifterna om byggnader har erhållits ur befolkningsregistercentralens befolkningsdatasystem.

### **Byggnadens användningssyfte**

Byggnadens användningssyfte bestäms i enlighet med det ändamål för vilket största delen av byggnadens våningsyta används.

Huvudgrupperna i byggnadsklassificeringen är:

- bostadsbyggnader
- affärsbyggnader
- kontorsbyggnader
- trafikbyggnader
- vårdbyggnader
- byggnader för samlingslokaler
- undervisningsbyggnader

- industribyggnader
- lagerbyggnader
- byggnader för brand- och räddningsväsendet
- övriga byggnader

Byggnadsklassificeringen presenteras i Statistikcentralens handbok "Byggnadsklassificering 1994". Bilaga 3.

Alla klasser i byggnadsklassificeringen har inte tagits med i byggnadsbeståndet.

### **Byggnads- eller ombyggnadsår**

Med byggnadsår avses det år byggnaden blev färdig för användning. Om byggnadsåret är tidigare än 1980 har också ombyggnadsåret kunnat uppges som byggnadsår.

### **Byggnadsmaterial**

Med byggnadsmaterial avses det material som byggnadens bärande konstruktioner i huvudsak är gjorda av. Byggnadsmaterialet klassificeras enligt följande:

- sten
- betong, lättbetong
- tegel
- stål
- trä
- annat, okänt

### **Ekonomisk region**

NUTS (Nomenclature of territorial units for statistics) är Europeiska unionens statistiska system för områdesindelning och det tillämpas i statistik som är gemensam för EU. Finlands NUTS 4-områdesindelning bygger på ekonomiska regioner. De utgör en av de grundläggande områdesindelningarna i den finländska regionalpolitiken inom EU. Detta innebär att de områden som får stöd av EU fastställs enligt ekonomisk region. Indelningen i ekonomiska regioner baserar sig på kommunerna och den fastställs av Inrikesministeriet. År 2004 fanns det 80 ekonomiska regioner i Finland

### **Familj**

En familj utgörs av gifta eller samboende par som bor tillsammans och av deras barn, av endera föräldern tillsammans med sina barn, samt av gifta och samboende par utan barn. Till bostadsbefolkningen hör alla familj som vid utgången av år 2003 var stadigvarande bosatta i egentliga bostäder. Familjpopulationen som hör till bostadsbefolkningen avviker från familjpopulationen idet att den omfattar inte familjer som bor på internat.

### **Familjetyp**

Familjerna indelas i följande typer:

- gift par utan barn

- sambor utan barn
- gift par med barn
- sambor med barn
- mor och barn
- far och barn

Gift eller samboende par utan barn avser ett par som aldrig har haft barn eller vars barn inte längre bor med föräldrarna.

### **Hustyp**

Bostäder klassificeras enligt hustyp på följande sätt:

**Fristående småhus.** Till denna grupp räknas bostadshus med 1–2 bostäder, parhus samt med småhus jämförbara fristående bostadsbyggnader (permanent bebodda fritidshus).

**Rad- och kedjehus.** Till denna grupp hör bostadsbyggnader som består av minst tre sammanbyggda småhus.

**Flervåningsbostadshus.** Till denna grupp hör hus med minst tre bostäder, där minst två bostäder finns ovanpå varandra i det fall att huset inte kan föras till någon av de föregående klasserna.

**Annan byggnad.** Gruppen omfattar också byggnader av okänd hustyp.

### **Huvudstadsregionen**

Helsingfors, Esbo, Grankulla och Vanda.

### **Internat**

Med internat (specialkonstruerat internat) avses en byggnad avsedd för kollektivt boende där invånarna har gemensamt kök, vardagsrum och/eller gemensamma sanitetsutrymmen. I ett internat av denna typ finns det i allmänhet inga egentliga bostadslägenheter. Byggnadstekniskt avviker ett specialkonstruerat internat inte nämnvärt från en inkvarteringsbyggnad. Internat är avsedda för specialgrupper, såsom äldre, handikappade e.dyl. Vanliga bostadsbyggnader som har uppförts med tanke på specialgrupper men som till sin utrymmesfördelning inte avviker från det normala (t.ex. gemensamma utrymmen) betraktas inte som internatbyggnader.

En bostad som befinner sig i en byggnad som till användningssyftet klassificerats som internatbyggnad, betraktas som normal bostad om den har följande egenskaper:

- rumsantalet (inkl. kök) större än ett,
- åtminstone kök eller kokvrå,
- WC och
- dusch, badkar eller bastu i lägenheten.

Internatbostäderna beskrivs inte som en egen grupp, utan de räknas till det normala bostadsbeståndet. De internatbostäder som inte uppfyller ovannämnda villkor har överhuvudtaget inte noterats i statistiken över bostadsbeståndet.

Se *bostad, bostadshushåll, bostadsbefolkning.*



## Kommun

I publikation användes kommunbaserade indelningar 2004. År 2004 fanns det 444 kommuner i Finland. Kommunerna har traditionellt indelats i två grupper: städer och övriga kommuner.

En förteckning över kommuner, kommunformer och ändringar i dessa ingår i Statistikcentralens publikation Kommunerna.

Se *statistisk kommungruppering*.

## Konsumtionsenhet

Storleken på en konsumtionsenhet som utgörs av ett bostadshushåll anges som summan av viktvärdena för medlemmarna. Enligt internationella rekommendationer fastställs värdet som konsumtionsenhet för varje medlem i bostadshushållet enligt följande:

- den första vuxna (minst 18 år) = 1,0
- varje följande person som fyllt 18 år = 0,7
- varje person under 18 år = 0,5

Om det bara finns personer som inte fyllt 18 år i bostadshushållet har den första personen värdet 1,0 och de följande 0,5.

## Kök

Ett kök är ett rum som är inrett med tanke på matlagning. Ett utrymme som är inrett för matlagning, men som är mindre än 7 kvadratmeter, betraktas som kokvrå eller kokutrymme.

Se *rum och rumsantal*.

## Kökstyp

- **Ett kök** är ett rum som är inrett med tanke på matlagning
- **Kokvrå** är ett utrymme mindre än 7 kvadratmeter som är inrett för matlagning (kokutrymme).
- **Okänd:** uppgiften om köket saknas eller kokutrymme finns ej.

## Landskap

År 2004 fanns det 20 landskap i Finland. I statistikföring används landskapsindelningen allt mer i stället för länsindelningen. Landskapen bildar NUTS 3-nivån i Finlands indelning i NUTS-områden. NUTS (Nomenclature of territorial units for statistics) är Europeiska unionens system för statistisk områdesindelning. Klassificeringen tillämpas i statistik som är gemensam för EU.

Landskapen är:

- Nyland
- Östra-Nyland
- Egentliga Finland
- Satakunta
- Egentliga Tavastland
- Birkaland
- Päijät-Häme

- Kymmenedalen
- Södra Karelen
- Södra Savolax
- Norra Savolax
- Norra Karelen
- Mellersta Finland
- Södra Österbotten
- Österbotten
- Mellersta Österbotten
- Norra Österbotten
- Kajanaland
- Lappland
- Åland

Se *ekonomisk region*.

## Livsfas

Avsikten med livsfasindelningen är att särskilja mellan bostadshushållens olika livsskeden, som i allmänhet skiljer sig från varandra med avseende på inkomster och konsumtion. Livsfasindelningen görs utgående från bostadshushållstyp, referenspersonens ålder och barnens ålder (se bilaga 2).

Bostadshushållets livsfaskede beskrivs med hjälp av referenspersonens ålder i det fall att bostadshushållet inte omfattar en familj (enpersonshushåll, barnlösa hushåll med minst två personer). På samma sätt gör man i fråga om barnlösa gifta och samboende par. Barnfamiljers livsskeden beskrivs däremot med hjälp av barnets eller barnens ålder. Sedan år 1993 har familjer som består av samboende par med barn och familjer som består av gifta par med barn klassificerats för sig.

Se *referensperson*.

## Län

År 2004 fanns det 5 län i Finland och dessutom Landskapet Åland.

- Södra Finlads län
- Västra Finlands län
- Östra Finlands län
- Uleåborgs län
- Lapplands län
- Landskapet Åland

En förteckning över kommunerna i länen och ändringar i de regionala indelningarna ingår i Statistikcentralens publikation Kommunerna.

Se *landskap*.

## Nätanslutningar

En byggnads nätanslutningar är:

- avlopp
- vattenledning
- el
- naturgas

## Referensperson

En referensperson har bestämts för bostadshushåll och familjer. Med referenspersonen avses den person som har de största inkomsterna i bostadshushållet. Uppgiften om inkomst baserar sig på de statsskattepliktiga inkomsterna under statistikåret. Om den person som har de största inkomsterna är under 25 år och klassificerats som barn, antecknas emellertid inte denna som referensperson för bostadshushållet. I ett sådant fall bestäms referenspersonen inte bara enligt inkomstuppgifterna utan också på basis av uppgifter om ställning i familjen och ålder. Om ingen i bostadshushållet har statsskattepliktiga inkomster bestäms referenspersonen på basis av uppgifter om ställning i familjen och ålder.

Referenspersonen används t.ex. vid produktion av uppgifter om socioekonomisk ställning eller näringsgren för hela befolkningen.

Se *bostadshushåll*.

## Rum och rumsantal

Ett rum är ett utrymme med fönster, en golvyta på minst 7 m<sup>2</sup> och en medelhöjd på minst 2 meter. En farstu, veranda, sovalkov eller annat motsvarande utrymme betraktas inte som ett rum. Rumsantalet inkluderar inte i allmänhet köket.

## Statistisk kommungruppering

Statistikcentralen har tagit i bruk en statistisk kommunindelning fr.o.m. år 1989. Denna indelning gör en bättre åtskillnad mellan städer och landsbygd än den administrativa indelningen i städer och övriga kommuner.

Kommunerna grupperas i tre grupper på basis av tätortsbefolkningens andel och folkmängden i den största tätorten:

1. urbana kommuner
2. tätortskommuner
3. landsbygdskommuner

Till urbana kommuner förs de kommuner där minst 90 procent av befolkningen bor i tätorter eller där folkmängden i den största tätorten är minst 15 000.

Tätortskommuner är däremot de kommuner där minst 60 procent, men under 90 procent, av befolkningen bor i tätorter och där folkmängden i den största tätorten är minst 4 000 men under 15 000.

Till landsbygdskommuner förs de kommuner där mindre än 60 procent av befolkningen bor i tätorter och där folkmängden i den största tätorten är under 15 000 samt de kommuner där minst 60 men under 90 procent av befolkningen bor i tätorter och där folkmängden i den största tätorten är under 4 000.

En förteckning över kommuner, kommunformer och förändringar i dessa ingår i Statistikcentralens publikation *Kommunerna*.

Se *kommun*.

## Statsskattepliktiga inkomster

Uppgifterna grundar sig på uppgifterna i skattestyrelsens beskattningsdatabas över statsskattepliktiga inkomster år 2002. Som statsskattepliktiga inkomster har räknats inkomster på minst 3 Euro.

De statsskattepliktiga inkomsterna indelas enligt inkomstkälla i följande typer:

Löneinkomster (förskottsstattepliktiga löneinkomster, sjöfartsinkomst, kostnadsersättning som betalas av arbetsgivare, semesterlön inom byggnadsbranschen, reservistlön, inkomst i utlandet som beskattas i Finland, värdet av anskaffningsarbete i skogsbruk, värdet av anskaffningsarbete i sammanslutning samt lösen, betjäningssavgifter o.dyl. förskottsstattepliktiga inkomster)

Företagarinkomster (förvärvs- och kapitalinkomster av gårdsbruk, förvärvs- och kapitalinkomster av näringsverksamhet samt inkomst av sammanslutning)

Övriga statsskattepliktiga inkomster (övriga förvärvsinkomster, pensionsinkomster, utkomstskyddsförmåner vid arbetslöshet samt övriga socialskyddsförmåner).

De statsskattepliktiga inkomsterna omfattar inte stipendier och understöd från offentliga sammanslutningar, löneinkomster i utlandet om arbetet varat minst ett halvt år, vissa socialskyddsförmåner som utbetalats av den offentliga sektorn samt skattefria ränteinkomster.

En närmare utredning över olika inkomsttyper finns i Statistikcentralens publikation "Inkomst- och förmogenhetsstatistik".

## Trångboddhet

Normerna för trångboddhet är följande:

- norm 1:** fler än två personer per rum, då köket räknas som ett separat rum.
- norm 2:** fler än två personer per rum, då köket inte räknas som ett separat rum.
- norm 3:** fler än en person per rum, då köket räknas som ett separat rum.
- norm 4:** fler än en person per rum, då köket inte räknas som ett separat rum.

De normer som tillämpats i statistiken har varierat från ett decennium till ett annat. Normerna 1 och 2 användes vid folkräkningarna 1970 och 1975. Uppgifter enligt norm 3 har producerats sedan år 1980. Norm 4 tillämpades för första gången i folkräkningen 1990. Norm 4 har sedan folkräkningen 1990 tillämpats också på klassificeringen av boendenivå. Tidigare användes norm 3.

Se *boendenivå*.

## Upplåtelseform

En ny klassificering av upplåtelseform har tagits i bruk i statistiken för år 1998. I den nya klassificeringen indelas hyresbostäderna i aravahyresbostäder, räntestödshyresbostäder och andra (frifinansierade) hyresbostäder.

Bostäderna grupperas enligt upplåtelseform enligt följande:

#### **Ägarbostad**

- bostadens innehavare äger huset
- bostadens innehavare äger bostadsaktierna

#### **Hyresbostad**

- aravahyresbostad
- räntestödshyresbostad
- annan hyresbostad

#### **Bostadsrättsbostad**

#### **Annan/okänd upplåtelseform**

- t.ex. sytning, släktskap

I bostadsbeståndet anges upplåtelseform också för bostäder som inte är stadigvarande bebodda om de är belägna i arava- eller räntestödshyreshus eller i bostadsrättshus.

Uppgiften om upplåtelseform har kompletterats med statens bostadsfonds uppgifter om bostäder som producerats eller ombyggt med statsstöd. Uppgifter har erhållits såväl om aravahyreshus som om bostadsrättshus och räntestödshyreshus. Då man jämför uppgifterna om upplåtelseform med uppgifterna för år 1997 bör man ta i betraktande att statistiken över bostadsbeståndet inte tidigare innehöll uppgifter om aravahyresbostäder som färdigställdes efter år 1993, utan dessa ingick huvudsakligen i klassen övriga hyresbostäder.

#### **Uppvärmningssätt**

Med uppvärmningssätt avses det uppvärmningssätt som huvudsakligen används för att värma upp byggnaden. Uppgift om uppvärmningssätt ges även för bostäder och verksamhetslokaler.

Klassificeringen är följande:

- vattencentralvärme
- luftcentralvärme
- direkt eluppvärmning
- ugn- eller kaminuppvärmning
- ej fast värmeanordning
- okänt.

En byggnad med vattencentralvärme värms upp med cirkulerande vatten, en byggnad med luftcentralvärme med cirkulerande luft. Vid direkt eluppvärmning värms byggnaden upp direkt med ett fast värmeelement som är kopplat till elnätet eller på något motsvarande sätt.

Vid ugn- eller kaminuppvärmning uppvärms en värmemagasinerande mur (ugn) med ved eller något annat bränsle. Till ugnsuppvärmning hänförs också inmurade elektriska värmekondensatorer, fristående fasta oljevärmare samt öppna spisar med varmluftscirkulation (inte i lättkonstruktion). Ugnar för bastuuppvärmning räknas inte som uppvärmningsanordningar.

Se *värmekälla*.

#### **Utrustning**

Uppgifterna om byggnadernas och bostädernas utrustning härstammar från byggnads- och bostadsuppgifterna i det centrala befolkningsregistret.

#### **Bostadens utrustning:**

- avlopp
- vattenledning
- WC
- varmvatten
- tvättutrymmen (dusch/badrum eller bastu)
- dusch eller badrum
- bastu i lägenheten
- central- eller elvärme.

Uppgifterna om bostädernas utrustning har använts då utrustningsnivån fastställdes.

#### **Byggnadens utrustning:**

- el
- avlopp
- vattenledning
- varmvatten
- hiss
- bastu i huset
- simbassäng
- maskinell ventilation
- skyddsrum.

Se *boendenivå*.

#### **Våningsantal**

I byggnadens våningsantal medräknas alla de huvudsakligen ovanför markytan belägna våningar, där det finns bostads- eller arbetsrum eller utrymmen i enlighet med byggnadens användningssyfte. Om antalet våningar är olika i olika delar av byggnaden, avser våningsantalet det största antalet våningar i byggnaden.

I fråga om byggnader som färdigställdes efter 1980 anges våningsantalet som ett medeltal med beaktande av helheten, om våningsytan i någon våning utgör en mycket liten del av våningsytan i byggnadens huvudsakliga våningar. T.ex. en stor industrihall i en våning med kontorslokaler med liten våningsyta i tre våningar anses ha våningsantalet ett.

#### **Våningsyta**

Till en byggnads våningsyta räknas våningarnas yta och den del av vindens eller källarvåningarnas yta där det finns bostads- eller arbetsrum eller andra utrymmen i enlighet med byggnadens huvudsakliga användningssyfte.

Våningsytan är den vågräta yta som begränsas av ytter- sidan av våningarnas väggar eller deras tänkta fortsättning vid öppningar eller dekorationsdetaljer i ytterväggarna.

### **Värmekälla**

Med värmekälla avses det bränsle eller den värmekälla som huvudsakligen används för uppvärmning av byggnaden. Det ges uppgifter om värmekälla också för bostäder och verksamhetslokaler.

Klassificeringen är följande:

- fjärr- eller regionvärme
- olja, gas
- stenkol
- el
- ved, torv
- annan, okänd.

Se *uppvärmningssätt*.

### **Yta**

En bostads yta beräknas enligt insidorna av de väggar som omsluter den. Till bostadens yta räknas också hjälputrymmen (hemvårdsutrymmen, klädrum, o.dyl.), badrum, hobbyrum, brasrum, tvätt- och omklädningsrum i bastu som är belägen i lägenheten, samt rum som används såsom arbetslokal, om där inte arbetar avlönad arbetskraft.

Till bostadsytan räknas inte garage, källare, bastu i oinredd bottenvåning, kalla förrådsutrymmen, balkong,

farstukvist, veranda, vindfång eller vindsutrymmen som inte används för boende.

Se *våningsyta*.

### **Åldringsbostadshushåll**

Ett åldringsbostadshushåll är ett bostadshushåll där minst en av medlemmarna fyllt 65 år.

Se *bostadshushåll*.

### **Ägartyp**

Byggnader indelas efter ägare i följande klasser:

- privatperson/stärbhus
- bostadsaktiebolag eller -andelslag
- fastighetsaktiebolag
- privat företag
- företag med statlig eller kommunal majoritet
- statligt eller kommunalt affärsverk
- bank eller försäkringsanstalt
- kommun
- staten
- socialskyddsfond
- religiöst samfund, stiftelse, parti e.dyl.
- annan eller okänd.

# Bilaga 2 Livsfasindelning

## ENSAMSTÅENDE, ålder

- 24  
25 - 29  
30 - 34  
35 - 44  
45 - 54  
55 - 64  
65 - 74  
75+

## MINST TVÅ PERSONER

### (INTE FAMILJ)

referenspersonens ålder

- 24  
25 - 29  
30 - 34  
35 - 44  
45 - 54  
55 - 64  
65 - 74  
75+

## PAR UTAN BARN

Äkta makar utan barn,

referenspersonens ålder

- 24  
25 - 29  
30 - 34  
35 - 44  
45 - 54  
55 - 64  
65 - 74  
75+

Sambor utan barn,

referenspersonens ålder

- 24  
25 - 29  
30 - 34  
35 - 44  
45 - 54  
55 - 64  
65 - 74  
75+

## EN FÖRÄLDER FAMILJER

Mor och barn

Alla barn under 3 år  
Yngsta barn under 3 år  
Alla barn under 7 år  
Yngsta barn under 7 år  
Yngsta barn 7 - 12 år  
Yngsta barn 13 - 17 år

Yngsta barn 18 - 24 år

Alla barn minst 25 år

**Far och barn**

Alla barn under 3 år  
Yngsta barn under 3 år  
Alla barn under 7 år  
Yngsta barn under 7 år  
Yngsta barn 7 - 12 år  
Yngsta barn 13 - 17 år  
Yngsta barn 18 - 24 år  
Alla barn minst 25 år

## ÄKTA MAKAR OCH BARN

Alla barn under 3 år  
Yngsta barn under 3 år  
Alla barn under 7 år  
Yngsta barn under 7 år  
Yngsta barn 7 - 12 år  
Yngsta barn 13 - 17 år  
Yngsta barn 18 - 24 år  
Alla barn minst 25 år

## SAMBOR MED BARN

Sambor med gemensamma barn

Alla barn under 3 år  
Yngsta barn under 3 år  
Alla barn under 7 år  
Yngsta barn under 7 år  
Yngsta barn 7 - 12 år  
Yngsta barn 13 - 17 år  
Yngsta barn 18 - 24 år  
Alla barn minst 25 år

**Sambor med endast icke gemensamma barn**

Alla barn under 3 år  
Yngsta barn under 3 år  
Alla barn under 7 år  
Yngsta barn under 7 år  
Yngsta barn 7 - 12 år  
Yngsta barn 13 - 17 år  
Yngsta barn 18 - 24 år  
Alla barn minst 25 år

## ÖVRIGA

Äkta par utan barn samt andra personer

referenspersonens ålder:

- 24  
25 - 29  
30 - 34  
35 - 44  
45 - 54  
55 - 64

65 - 74

75+

**Sambor utan barn samt andra personer**

referenspersonens ålder

- 24  
25 - 29  
30 - 34  
35 - 44  
45 - 54  
55 - 64  
65 - 74  
75+

**Familj med en förälder samt andra personer**

Alla barn under 3 år  
Yngsta barn under 3 år  
Alla barn under 7 år  
Yngsta barn under 7 år  
Yngsta barn 7 - 12 år  
Yngsta barn 13 - 17 år  
Yngsta barn 18 - 24 år  
Alla barn minst 25 år

**Äkta makar med barn samt andra personer**

Alla barn under 3 år  
Yngsta barn under 3 år  
Alla barn under 7 år  
Yngsta barn under 7 år  
Yngsta barn 7 - 12 år  
Yngsta barn 13 - 17 år  
Yngsta barn 18 - 24 år  
Alla barn minst 25 år

**Sambor med barn samt andra personer**

Alla barn under 3 år  
Yngsta barn under 3 år  
Alla barn under 7 år  
Yngsta barn under 7 år  
Yngsta barn 7 - 12 år  
Yngsta barn 13 - 17 år  
Yngsta barn 18 - 24 år  
Alla barn minst 25 år

**Minst två familjer**

Yngsta barn under 3 år  
Alla barn under 3 år  
Yngsta barn under 7 år  
Alla barn under 7 år  
Yngsta barn 7 - 12 år  
Yngsta barn 13 - 17 år  
Yngsta barn 18 - 24 år  
Alla barn minst 25 år

# Bilaga 3

## Klassificering av byggnadens användningssyfte 1994

### A Bostadsbyggnader

- 01 Fristående småhus
- 011 Hus med en bostad
- 012 Hus med två bostäder
- 013 Övriga fristående småhus
- 02 Rad- och kedjehus
- 021 Radhus
- 022 Kedjehus
- 03 Flervåningsbostadshus
- 032 Loftgångshus
- 039 Övriga flervåningsbostadshus

### B Fritidsbostadshus

- 04 Fritidsbostadshus
- 041 Fritidsbostadshus

### C Affärsbyggnader

- 11 Butiksbyggnader
- 111 Butikshallar
- 112 Affärs- och varuhus, handelscentra
- 119 Övriga butiksbyggnader
- 12 Byggnader för inkvarteringsanläggningar
- 121 Hotell o.dyl.
- 123 Semester-, vilo- och rekreationshem
- 124 Semesterstugor och -aktier som hyrs ut
- 129 Övriga byggnader för inkvarteringsanläggningar
- 13 Kollektivbostadsbyggnader
- 131 Kollektivbostadsbyggnader o.dyl.
- 139 Övriga kollektivbostadsbyggnader
- 14 Restauranger o.dyl.
- 141 Restauranger o.dyl.

### D Kontorsbyggnader

- 15 Kontorsbyggnader
- 151 Kontorsbyggnader

### E Trafikbyggnader

- 16 Trafikbyggnader
- 161 Järnvägs- och busstationer, flyg- och hamnterminaler
- 162 Garage och servicebyggnader för fordon
- 163 Parkeringshus
- 164 Telekommunikationsbyggnader
- 169 Övriga trafikbyggnader

### F Vårdbyggnader

- 21 Hälsovårdsbyggnader
- 211 Centralsjukhus
- 213 Övriga sjukhus
- 214 Hälsocentraler
- 215 Specialbyggnader inom hälsovård
- 219 Övriga hälsovårdsbyggnader

### 22 Vårdanstaltsbyggnader

- 221 Ålderdomshem
- 222 Barnhem och skolhem
- 223 Vårdanstalter för utvecklingsstörda
- 229 Övriga vårdanstaltsbyggnader
- 23 Övriga byggnader inom socialväsendet
- 231 Barndaghem
- 239 Byggnader inom socialväsendet som inte klassificerats annorstädes
- 24 Fängelser
- 241 Fängelser

### G Byggnader för samlingslokaler

- 31 Teater- och konsertbyggnader
- 311 Teatrar, opera-, konsert- och kongresshus
- 312 Biografer
- 32 Byggnader för bibliotek, museer och utställningshallar
- 322 Bibliotek och arkiv
- 323 Museer och konstgallerier
- 324 Utställningshallar
- 33 Förenings- och klubblokalsbyggnader o.dyl.
- 331 Förenings- och klubblokalsbyggnader o.dyl.
- 34 Byggnader för religiösa samfund
- 341 Kyrkor, kapell, kloster och bönehus
- 342 Församlingshus
- 349 Övriga byggnader för religiösa samfund
- 35 Idrotts- och motionsbyggnader
- 351 Ishallar
- 352 Simhallar
- 353 Tennis-, squash- och badmintonhallar
- 354 Allaktivitetshallar och övriga idrottshallar
- 359 Övriga idrotts- och motionsbyggnader
- 36 Övriga byggnader för samlingslokaler
- 369 Övriga byggnader för samlingslokaler

### H Undervisningsbyggnader

- 51 Byggnader för allmänbildande läroanstalter
- 511 Byggnader för allmänbildande läroanstalter
- 52 Byggnader för yrkesläroanstalter
- 521 Byggnader för yrkesläroanstalter
- 53 Högskole- och forskningsanstaltsbyggnader
- 531 Högskolebyggnader
- 532 Forskningsanstaltsbyggnader
- 54 Övriga undervisningsbyggnader
- 541 Organisationer, förbunds, arbetsgivares o.dyl. undervisningsbyggnader
- 549 Undervisningsbyggnader som inte klassificerats annorstädes

### J Industribyggnader

- 61 Byggnader för energiproduktion o.dyl.

611 Kraftverksbyggnader  
613 Byggnader för samhällsteknik  
69 Produktionsbyggnader inom industrin  
691 Industrihallar  
692 Industri- och småindustrihus  
699 Övriga produktionsbyggnader inom industrin

**K Lagerbyggnader**

71 Lagerbyggnader  
711 Industrielager  
712 Handelslager  
719 Övriga lagerbyggnader

**L Byggnader för brand- och räddningsväsendet**

72 Byggnader för brand- och räddningsväsendet  
721 Brandstationer  
722 Skyddsrum  
729 Övriga byggnader för brand- och räddningsväsendet

**M Lantbruksbyggnader**

81 Husdjursbyggnader  
811 Ladugårdar, svinhus, hönsårdar o.dyl.  
819 Djurstall, stall för travhästar, maneger o.dyl.  
89 Övriga lantbruksbyggnader  
891 Spannmålstorkar och byggnader för uppbevaring av spannmål  
892 Växthus  
893 Pälsdjursfarmer  
899 Övriga byggnader för jordbruk, skogsbruk och fiske

**N Övriga byggnader**

931 Bastubyggnader  
941 Ekonomibygnader  
999 Byggnader som inte klassificerats annorstädes

# Bilaga 4

## Kommunvisa och delområdesvisa tabeller

### Boendeförhållanden

#### Tabeller efter landskap, ekonomisk region och kommun

- A02D Bostadshushållen efter personantal och boendetäthet 31.12.2003
- A03D Bostadshushållen efter personantal och bostadens lägenhetstyp 31.12.2003
- A04D Bostadshushållen efter bostadens våningsyta och bostadshushållets personantal 31.12.2003
- A05D Åldringsbostadshushåll efter hustyp och utrustningsnivå 31.12.2003
- A01A Bostadshushållen efter bostadshusets hustyp och personantal 31.12.2003

### Bostäder

#### Tabeller efter landskap, ekonomisk region och kommun

- R01A Bostäderna efter hustyp, utrustningsnivå och byggnadsår 31.12.2003
- R01D Bostäderna efter hustyp, användningssyfte och upplåtelseform 31.12.2003
- R02D Bostäderna efter användningssyfte, antal rum, hustyp och boenderymlighet 31.12.2003
- R03D Bostäderna efter upplåtelseform, utrustning och lägenhetstyp 31.12.2003

### Byggnader

#### Tabeller efter landskap, ekonomisk region och kommun

- R05D Byggnader efter byggnadens användningssyfte, våningsyta och byggnadsår 31.12.2003
- R06D Byggnader efter användningssyfte och utrustning 31.12.2003
- R09D Byggnader efter användningssyfte, uppvärmnings-sätt och värmekälla 31.12.2003

- A02A Åldringsbostadshushåll efter den äldsta personens ålder och efter utrustningsnivå 31.12.2003

#### Efter delområde

- A01E Bostadshushållen efter bostadshusets hustyp och personantal 31.12.2003
- A02E Åldringsbostadshushåll efter den äldsta personens ålder och efter utrustningsnivå 31.12.2003

- R04D Bostäderna efter våningsyta, hustyp och användningssyfte 31.12.2003

#### Efter delområde

- R01E Bostäderna efter hustyp, utrustningsnivå och byggnadsår 31.12.2003
- R02E Bostäderna efter upplåtelseform, hustyp och användningssyfte 31.12.2003
- R03E Bostäderna efter lägenhetstyp och upplåtelseform 31.12.2003

#### Efter delområde

- R04E Byggnader efter användningssyfte och byggnadsår 31.12.2003



# Appendix 1

## Concepts and definitions

Average size of dwellings  
Building  
Connections to municipal networks  
Construction material  
Consumption unit  
Dwelling  
Dwelling density  
Dwelling occupancy  
Dwelling population  
Elderly household-dwelling unit  
Facilities  
Family  
Floor area  
Gross floor area  
Heating fuel/source of heat  
Heating system  
Helsinki metropolitan area  
Household-dwelling unit  
Income subject to state taxation  
Intended use of building  
Kitchen  
Level of housing  
Living space -> Level of housing  
Municipality  
Number of storeys  
Overcrowding  
Province  
Reference person  
Region  
Residential home  
Room and number of rooms  
Stage in life  
Standard of equipment ->Level of housing  
Statistical classification of municipalities  
Sub-regional unit  
Tenure status of dwelling  
Type of building  
Type of family  
Type of kitchen  
Type of dwelling -> room, kitchen  
Type of ownership of building  
Year of construction

### **Average size of dwellings**

The average size of dwellings is obtained by dividing the total floor area of dwellings by their number.

### **Building**

A building refers to any independent structure permanently constructed or erected on its site. It has its own entrance and contains covered space intended for different purposes, usually enclosed within outer walls or walls separating it from other structures (buildings).

Caves and other subterranean spaces which are mainly enclosed within rock or similar walls and/or which do not contain structures comparable to the interior structures of buildings proper, for example underground oil tanks, are not buildings.

Stalls, kiosks etc. that do not contain space separated by closed walls, and transportable caravans, ships etc. are not classified as buildings.

The building stock statistics do not include:

- free-time residences
- buildings intended for storing liquids
- buildings used only in agricultural production
- sauna buildings belonging to residential buildings
- outhouses of residential buildings
- buildings entirely controlled by foreign missions
- buildings of the Armed Forces
- air raid shelters

except in cases where such buildings are occupied or contain business premises. Free-time residences which are permanently occupied are considered as detached houses. The data on buildings come from the Population Register Centre's population information system.

See *intended use of building*.

### **Connections to municipal networks**

The following network connections are identified for a building:

- sewage
- running water
- electricity
- natural gas.

### **Construction material**

Construction material refers to the material of which the supporting vertical structures of a building are mainly made. The following classification is used:

- stone
- concrete/ light concrete
- brick
- steel
- wood
- other, unknown.

### **Consumption unit**

The size of the consumption unit represented by the household-dwelling unit is indicated as the sum of the weights of its members. In accordance with international recommendations the value of each member of a household-dwelling unit is determined as follows:

- first adult 18 and over = 1.0
- subsequent adults 18 and over = 0.7
- each person under 18 = 0.5.

If all persons in the household-dwelling unit are under 18, the weight of the first member is 1.0 and that of subsequent members 0.5.

### **Dwelling**

A dwelling refers to a room or a suite of rooms which is intended for year-round habitation; is furnished with a kitchen, kitchenette or cooking area; and has a floor area of at least 7 square metres. Every dwelling must have its own entrance. A single-family house may be entered through an enclosed porch or veranda. If a dwelling is entered through the premises of another dwelling, it is not regarded as a separate dwelling but instead of the two constitute one dwelling.

### **Dwelling density - Housing density**

Housing density is the ratio between the size of the dwelling and the number of persons living in it. Dwelling size is expressed either as the number of rooms or as the floor area of the dwelling.

See *dwelling, number of rooms, floor area.*

### **Dwelling occupancy**

Dwelling units are classified according to their occupancy status into dwellings permanently occupied, dwellings temporarily occupied and dwellings not in residential use.

A dwelling is considered **permanently occupied** if according to the Population information system of the Population Register Centre it is permanently occupied by one or more people in that dwelling.

A dwelling is considered **temporarily occupied** if according to the Population information system of the Population Register Centre it is occupied by temporary but not permanent residents.

A dwelling is **not in residential use** if according to the Population information system of the Population Register Centre it is not occupied by either permanent or temporary residents.

The Population information system of the Population Register Centre's buildings and dwellings file include details on units that in reality are not in residential use or that are incorrectly registered. Such dwellings are not included in the dwelling stock statistics in cases where it has been possible to infer that they are errors or that they should be removed on the basis of other data.

See *dwelling, tenure status.*

### **Dwelling population**

The dwelling population comprises those persons who according to the Population information system of the Population Register Centre resided permanently in dwellings at Dec. 31. Persons permanently institutionalised, living in residential homes and abroad and homeless people are not included in the dwelling population. Likewise, persons living in buildings classified as residential homes whose living quarters do not meet the definition of dwelling, are not included.

The basic family population differs from the dwelling population in that it also includes those living in residential homes.

### **Elderly household-dwelling unit**

An elderly household-dwelling unit is one in which there is at least one person over 65.

See *household-dwelling unit.*

### **Facilities**

Data on the facilities of dwellings and buildings are derived from the Population information system of the Population Register Centre.

### **Facilities in a dwelling:**

- sewage
- running water
- toilet
- hot water
- washing facilities (shower/bathroom or internal sauna)
- shower or bathroom
- sauna
- central or electric heating.

The data on dwelling facilities have been used in determining standard of equipment of the dwelling.

### **Facilities in a building:**

- electricity
- sewage
- running water
- hot water
- lift
- sauna in building
- swimming pool
- mechanical ventilation
- air raid shelter.

See *level of housing.*

### **Family**

A family consists of a married or cohabiting couple and their children living together; or either of the parents and his or her children living together; or married or cohabiting couple without children. The families which resided per-

manently in dwellings at Dec. 31. comprises the dwelling families. The dwelling families population differs from the families population in that it doesn't include those families living in residential homes.

### **Floor area**

The floor area of a dwelling is measured from the inner surfaces of its walls. The figure includes the floor areas of utility room, walking cupboard, bathroom, hobby room, sauna, washroom and dressing room, as well as the floor areas of rooms used for working unless used by hired employees.

The following are not counted in the dwelling's floor area: garage, cellar, sauna facilities in an unfurnished basement, unheated storage space, balcony, porch, veranda, and attic space unless used as living space.

See *gross floor area*.

### **Gross floor area**

The gross floor area of a building comprises the floor areas of the different storeys and the area of attic or basement storeys in which there are dwelling or working rooms or other space conforming to the principal intended use of the building.

The gross floor area is the horizontal area enclosed by the outer surfaces of the walls of the storeys or their imagined continuation for openings and decorations on the surface of the outer walls.

### **Heating fuel/source of heat**

Heating fuel or source of heat refers to the main fuel or energy source used in heating a building. This item is also given for dwellings and business premises. The classification is as follows:

- district heating
- oil, gas
- coal
- electricity
- wood, peat
- other, unknown.

See *heating system*.

### **Heating system**

Heating system refers to the main method of heating used in the heating of a building. Data on the heating system are also given for dwellings and business premises. The classification is as follows:

- central heating, water
- central heating, air
- direct electric heating
- stove heating
- no fixed heating installation
- unknown.

In a water central heating system, the building is heated with circulating water, and in an air central heating system

with circulating air. In direct electric heating the building is heated with the aid of a fixed radiator etc. connected directly to the electricity network.

In stove heating, heating takes place by burning wood or other fuels in a fireplace (stove) that stores heat. Stove heating also includes electric heating reservoirs, separate fixed oil heaters and heat-preserving fireplaces. Stoves used for heating saunas are not regarded as heating equipment.

See *heating fuel/source of heat*.

### **Helsinki metropolitan area**

Helsinki, Espoo, Kauniainen and Vantaa

### **Household-dwelling unit**

A household-dwelling unit consists of the permanent occupants of a dwelling. Persons who are institutionalised, or are homeless, or are abroad, or are registered as unknown, do not constitute household-dwelling units. Additionally, persons living in buildings classified as residential homes do not form household-dwelling units if their living quarters do not meet the definition of a dwelling.

The concept of household-dwelling unit was adopted in the 1980 census. In earlier years the concept of household was used. A household consisted of family members and other persons living together who made common provision for food. A subtenant providing for his or her own food constituted a separate household. Since 1980 subtenants have been classified in the same household-dwelling units with other occupants.

See *dwelling, residential home, dwelling population, elderly household-dwelling unit, reference person*.

### **Income subject to state taxation**

The information is based on data from the tax files of the National Board of Inland Revenue concerning income subject to state taxation in 2002.

Income subject to state taxation is divided into the following categories according to source:

wage income (wages and salaries subject to advance payment of taxes, wages and salaries from work at sea, reimbursements of expenses by employer, holiday pay in building and construction, wages and salaries to reservists, income from abroad taxed in Finland, value of purchased services in forestry, value of purchased services in partnerships, redemptions, services charges and other income subject to advance payment of taxes)

entrepreneurial income (earned income and capital income in agriculture and forestry, earned income and capital income in trade and business, income from partnerships)

other income subject to state taxation (other earned income, pension income, unemployment benefits and other social security benefits).

Income subject to state taxation does not include scholarships and grants received from public corporations for

studies or research, earned income from abroad if the person has worked abroad for at least six months, part of the social security benefits received from the public sector and tax-exempt interest income.

### Intended use of building

The intended use of a building is determined according to the purpose for which the largest part of the gross floor area of the building is used.

The categories are as follows:

- Residential buildings
- Commercial buildings
- Office buildings
- Transport and communications buildings
- Health care and social services buildings
- Assembly buildings
- Educational buildings
- Industrial buildings
- Warehouses
- Fire fighting and rescue services buildings
- Other buildings.

The classification of the intended use of buildings is given on Classification of Buildings 1994.

Not all the classes in the building classification are included in the building stock.

See *building*. Appendix 3.

### Kitchen

A kitchen is a room furnished for cooking. A space furnished for cooking measuring less than 7 square metres is a kitchenette or cooking area.

See *room and number of rooms*.

### Level of housing

In the classification of levels of housing, household-dwelling units are first classified into three categories by occupancy rate (the ratio between the number of persons in the unit and the number of rooms; see Fig.). As from 1989, the kitchen is no longer counted in the number of rooms.

Dwelling units	Number of rooms, excl. kitchen											
	1	2	3	4	5	6	7	8	9	10+		
No. of persons	1				0	0	0	0	0	0	0	S p a c i o u s
	2	X				0	0	0	0	0	0	
	3	X	X				0	0	0	0	0	
	4	X	X	X				0	0	0	0	
	5	X	X	X	X				0	0	0	
	6	X	X	X	X	X						
	7+	X	X	X	X	X	X					
Overcrowded							Normal					

Figure. Classification of occupancy rate

Each occupancy rate category is then further classified according to the dwelling's standard of equipment as follows:

High standard of equipment: the dwelling has running water, sewage, hot water, toilet, washing facilities (shower, bathroom or sauna) and central or electric heating.

Low standard of equipment: the dwelling lacks washing facilities and/or central or electric heating.

Substandard level of equipment: the dwelling lacks one of the following facilities: running water, sewage, hot water or toilet.

See *dwelling density, dwelling, facilities*.

### Municipality

In publication is used regional divisions 2004. 2004 There were 444 municipalities in Finland.

A list of provinces, regions and municipalities and on changes in regional divisions is included in *Kunnat* (Municipalities), published annually by Statistics Finland.

See *statistical classification of municipalities*.

### Number of storeys

The number of storeys in a building consists of all storeys that are primarily above ground level and in which there are habitable rooms or office space or other space conforming to the building's intended use. If the number of storeys varies in different parts of the building, the number usually refers to the largest number of storeys in the building.

For buildings completed after 1980, the number of storeys is expressed as an average number that takes into account the whole building, if the share of the gross floor area of a certain storey out of the gross floor area of the main storeys is very small. For instance, if a large industrial unit is mainly a one-storey building, but office space is located on three storeys, then the number of storeys is given as one.

### Overcrowding

According to the norms below, a dwelling is overcrowded if it has

Norm 1: more than two persons per room, with kitchen included in the number of rooms.

Norm 2: more than two persons per room, with kitchen excluded from the number of rooms.

Norm 3: more than one person per room, with kitchen included in the number of rooms.

Norm 4: more than one person per room, with kitchen excluded from the number of rooms.

The norms applied in the statistics have changed over the decades. Norms 1 and 2 were used in the 1970 and 1975 censuses. Data based on norm 3 have been produced since 1980. Norm 4 was first introduced in the 1990 population census. Norm 4 has also been used in the level of housing

classification since the 1990 census. Prior to that norm 3 was used.

See *level of housing*.

### **Province**

In 2004 there were 5 provinces in Finland plus the autonomous territory of the Åland Island:

- Province of Southern Finland
- Province of Western Finland
- Province of Eastern Finland
- Province of Oulu
- Province of Lapland
- and Åland.

A list of municipalities by province, along with information on regional changes, can be found in Statistics Finland's publication *Kunnat* (Municipalities).

See *region*.

### **Reference person**

Each household-dwelling unit and family has a reference person, who is the person with the highest income. Income is determined on the basis of income subject to state taxation in the census year. If the person with the highest income is a child under 25, he/she will not be defined as reference person. In such cases the reference person will be chosen on the basis of family status and age. If no one in the household-dwelling unit has income subject to state taxation, the reference person will be determined according to family status and age.

Reference person data are used, for example, in defining industry or socio-economic status for the entire population.

See *household-dwelling unit, family*.

### **Region**

In 2004 there were 20 regions in Finland. The regional division instead of the division into provinces is applied increasingly for statistical purposes. Regions constitute the NUTS 3 level in the Finnish application of the Nomenclature of territorial units for statistics. NUTS is the European

Union's regional classification system used in EU statistics.

Regions:

- Uusimaa
- Itä-Uusimaa
- Varsinais-Suomi
- Satakunta
- Kanta-Häme
- Pirkanmaa
- Päijät-Häme
- Kymenlaakso
- South Karelia
- South Savo
- North Savo
- North Karelia

- Central Finland
- South Ostrobothnia
- Ostrobothnia
- Central Ostrobothnia
- North Ostrobothnia
- Kainuu
- Lapland
- Åland

See *sub-regional unit*.

### **Residential home**

A residential home refers to a building intended for dormitory accommodation. Residents share the same kitchen, living lounge and/or washing facilities. This type of residential home does not normally have separate dwelling units proper. In terms of structural engineering a residential home hardly differs from an accommodation building. A residential home is intended for specific groups of people, such as the elderly, disabled, etc. Ordinary residential dwellings built for these groups with no special uses of space (communal kitchens etc.) are not residential homes.

A dwelling unit within a building classified as a residential home is regarded as a normal dwelling if the dwelling has

- more than one room, including kitchen,
- a kitchen or kitchenette,
- toilet and
- shower, bath or sauna.

Dwellings in residential homes are not classified as a separate category, but they are counted as part of the regular housing stock. Dwellings in residential homes that do not meet the above conditions, are not included in the dwelling stock statistics.

See *dwelling, household-dwelling unit, dwelling population*.

### **Room and number of rooms**

A room is a space with one or more windows that has a floor area of at least 7 square metres and an average height of at least 2 metres. A hall, porch, bed recess, etc. are not counted as rooms. Kitchen is not normally counted in the number of rooms.

### **Stage in life**

The classification of stages in life is used to distinguish between the stages of a household-dwelling unit, which usually differ in terms of income and consumption. The classification is based on type of household-dwelling unit, age of reference person, and age of children (see classification).

The household-dwelling unit's stage in life is described by the age of the reference person in cases where the household-dwelling unit does not comprise a family (single-person households, non-family households comp-

rising at least two persons) or where the family consists of a married or cohabiting couple without children. The stages in life of a family with children is determined by the age of the children belonging to the household-dwelling unit. Since 1993 families consisting of a cohabiting couple with children have been classified separately from families consisting of a married couple with children.

See *reference person*.

### **Statistical classification of municipalities**

Statistics Finland adopted a new statistical classification of municipalities in 1989. The new system allows for more accurate distinctions between urban and rural areas than did the administrative classification of cities and other municipalities.

The classification divides municipalities into three categories according to the proportion of people living in urban settlements and the population of the largest urban settlement.

Urban-type municipalities are those municipalities in which at least 90% of the population lives in urban settlements or in which the population of the largest urban settlement is at least 15 000.

Densely populated municipalities are municipalities in which at least 60% but less than 90% of the population lives in urban settlements and in which the population of the largest urban settlement is at least 4 000 but less than 15 000.

Rural-type municipalities include those in which less than 60% of the population lives in urban settlements and in which the population of the largest urban settlement is less than 15 000; and those municipalities in which at least 60% but less than 90% of the population lives in urban settlements and in which the population of the largest settlement is less than 4 000.

The full classification of municipalities as based on the 2000 boundaries is published in census reports as well as in Statistics Finland's *Kunnat (Municipalities)* publication as from 2004.

A list of all municipalities, types of municipality, the changes that have occurred are included in Statistics Finland's *Kunnat* publication.

See *municipality*.

### **Sub-regional unit**

The Nomenclature of territorial units for statistics (NUTS) is the EU's regional classification system. Finland's NUTS 4 division is based on sub-regional units, which represent one of the basic categories in national regional policy, i.e. areas eligible for EU aid are determined by sub-regional units. The division follows municipal boundaries and is endorsed by the Ministry of the Interior. In 2004 there were 80 sub-regional units in Finland.

See *region*.

### **Tenure status of dwelling**

Dwellings are classified by tenure status as follows:

Owner-occupied dwelling

- the occupant of the dwelling owns the house
- the occupant of the dwelling holds the shares entitling to occupy the dwelling

Rented dwelling

- government-subsidised rented dwelling
- interest-subsidised rented dwelling
- other rented dwelling

Right of occupancy dwelling

Other tenure status/unknown

- e.g. life annuity, kinship

In the dwelling stock, tenure status is also specified for a dwelling not in permanent use in case it is located in government-subsidised, interest-subsidised or right of occupancy housing.

The data on tenure status are supplemented with data from the Housing Fund of Finland on dwellings produced or renovated with government subsidy. The data are available on government-subsidised housing as well as on right of occupancy and interest-subsidised housing. When comparing the tenure status data with those in the 1997 statistics, it should be taken into consideration that dwelling stock statistics did not previously have data on government-subsidised dwellings completed after 1993, but they were mainly included in the group 'other rented dwellings'.

### **Type of building**

Residential buildings are classified as follows:

**Detached houses.** This category comprises residential buildings containing 1-2 dwellings, including semi-detached houses and other comparable detached residential buildings (permanently occupied freetime residences).

**Attached houses.** This category comprises residential buildings with at least three adjoining dwellings.

**Blocks of flats.** This category includes residential buildings of at least three dwellings in which at least two dwellings are located on top of each other and which do not belong to the previous categories.

**Other buildings.** This category also includes buildings whose type is unknown.

### **Type of family**

Families are grouped into the following types:

- married couple without children
- cohabiting couple without children
- married couple with children
- cohabiting couple with children
- mother with children
- father with children

### ***Type of kitchen***

- **A kitchen** is a room furnished for cooking.
- **A kitchenette** is a space furnished for cooking measuring less than 7 square metres (cooking area)
- **Unknown**: data not available or no cooking area.

### ***Type of ownership of building***

Buildings are divided into the following categories by tenure status:

- private person/estate
- housing corporation or cooperative
- real estate corporation
- private company
- company controlled by the State or municipality

- state or municipal corporation
- bank or insurance company
- municipality
- state
- social security fund
- religious community, foundation, party, etc.
- other or unknown.

### ***Year of construction***

The year of construction refers to the year in which the building was completed and was ready for use. If the building was completed prior to 1980, year of renovation may have been entered as year of construction.

## Appendix 2

## Classification of stage in life

### LIVING ALONE, age

15 - 24  
25 - 29  
30 - 34  
35 - 44  
45 - 54  
55 - 64  
65 - 74  
75+

### AT LEAST TWO PERSONS (not family).

Reference person's age:

15 - 24  
25 - 29  
30 - 34  
35 - 44  
45 - 54  
55 - 64  
65 - 74  
75+

### COUPLE WITHOUT CHILDREN

#### Married couple

Reference person's age:

15 - 24  
25 - 29  
30 - 34  
35 - 44  
45 - 54  
55 - 64  
65 - 74  
75+

#### Cohabiting couple.

Reference person's age:

15 - 24  
25 - 29  
30 - 34  
35 - 44  
45 - 54  
55 - 64  
65 - 74  
75+

### ONE PARENT FAMILY

#### Mother and children

All children under 3  
Youngest child under 3  
All children under 7  
Youngest child under 7  
Youngest child 7 - 12  
Youngest child 13 - 17

Youngest child 18 - 24

All children at least 25

#### Father and children

All children under 3  
Youngest child under 3  
All children under 7  
Youngest child under 7  
Youngest child 7 - 12  
Youngest child 13 - 17  
Youngest child 18 - 24  
All children at least 25

### MARRIED COUPLE WITH CHILDREN

All children under 3  
Youngest child under 3  
All children under 7  
Youngest child under 7  
Youngest child 7 - 12  
Youngest child 13 - 17  
Youngest child 18 - 24  
All children at least 25

### COHABITING COUPLE WITH common CHILDREN

All children under 3  
Youngest child under 3  
All children under 7  
Youngest child under 7  
Youngest child 7 - 12  
Youngest child 13 - 17  
Youngest child 18 - 24  
All children at least 25  
**with non-common children only**

All children under 3  
Youngest child under 3  
All children under 7  
Youngest child under 7  
Youngest child 7 - 12  
Youngest child 13 - 17  
Youngest child 18 - 24  
All children at least 25

### OTHERS

**Married couple without children and other persons.** Reference person's age:

15 - 24  
25 - 29  
30 - 34  
35 - 44  
45 - 54  
55 - 64

65 - 74

75+

### Cohabiting couple without children and others.

Reference person's age:

15 - 24  
25 - 29  
30 - 34  
35 - 44  
45 - 54  
55 - 64  
65 - 74  
75+

### Single parent family and other persons

All children under 3  
Youngest child under 3  
All children under 7  
Youngest child under 7  
Youngest child 7 - 12  
Youngest child 13 - 17  
Youngest child 18 - 24  
All children at least 25

### Married couple with children and other persons

All children under 3  
Youngest child under 3  
All children under 7  
Youngest child under 7  
Youngest child 7 - 12  
Youngest child 13 - 17  
Youngest child 18 - 24  
All children at least 25

### Cohabiting couple with children and other persons

All children under 3  
Youngest child under 3  
All children under 7  
Youngest child under 7  
Youngest child 7 - 12  
Youngest child 13 - 17  
Youngest child 18 - 24  
All children at least 25

### At least two families

Youngest child under 3  
All children under 3  
Youngest child under 7  
All children under 7  
Youngest child 7 - 12  
Youngest child 13 - 17  
Youngest child 18 - 24  
All children at least 25



# Appendix 3

## Building classification 1994

### A Residential buildings

- 01 Detached and semi-detached houses
- 011 One-dwelling houses
- 012 Two-dwelling houses
- 013 Other detached and semi-detached houses
- 02 Terraced and attached houses
- 021 Rowhouses
- 022 Terraced houses
- 03 Blocks of flats
- 032 Balcony-access blocks
- 039 Other blocks of flats

### B Free-time residential buildings

- 04 Free-time residential buildings
- 041 Separate leisure-time buildings

### C Commercial buildings

- 11 Wholesale and retail trade buildings
- 111 Shopping halls
- 112 Shops, department stores and shopping centres
- 119 Other wholesale and retail trade buildings
- 12 Hotel buildings
- 121 Hotels, motels, boarding houses, spas
- 123 Holiday, rest and recreation homes
- 124 Rental holiday cottages and shares
- 129 Other hotel buildings
- 13 Residential buildings for communities
- 131 Residential homes, service centres for the elderly, etc.
- 139 Other residential buildings for communities
- 14 Restaurants etc.
- 141 Restaurants, cafeterias and bars

### D Office buildings

- 15 Office buildings
- 151 Office buildings

### E Transport and communications buildings

- 16 Transport and communications buildings
- 161 Rail and bus stations, air and harbour terminals
- 162 Vehicle depots and service buildings
- 163 Car park buildings
- 164 Communications buildings
- 169 Other transport and communications buildings

### F Buildings for institutional care

- 21 Health care buildings
- 211 General hospitals
- 213 Other hospitals
- 214 Health care centres
- 215 Specialized health care buildings (e.g. rehabilitation centres)

- 219 Other health care buildings
- 22 Social welfare buildings
- 221 Nursing homes
- 222 Children's homes, reform schools
- 223 Institutions for the mentally handicapped
- 229 Other social welfare buildings
- 23 Other social service buildings
- 231 Children's day care centres
- 239 Social service buildings n.e.c.
- 24 Prisons
- 241 Prisons

### G Assembly buildings

- 31 Theatres and concert halls
- 311 Theatres, opera houses, concert halls and congress centres
- 312 Cinema theatres
- 32 Libraries, museums and exhibition halls
- 322 Libraries
- 323 Museums and art galleries
- 324 Exhibition halls
- 33 Association and club buildings, etc.
- 331 Association and club buildings, etc.
- 34 Buildings of religious communities
- 341 Churches, chapels, monasteries, convents and prayerhouses
- 342 Parish halls
- 349 Other buildings of religious communities
- 35 Buildings for sports
- 351 Indoor ice rinks
- 352 Indoor swimming pools
- 353 Indoor tennis, squash and badminton courts
- 354 Multi-purpose and other sports halls
- 359 Other buildings for sports and physical exercise
- 36 Other assembly buildings
- 369 Other assembly buildings

### H Educational buildings

- 51 General education buildings
- 511 General education buildings
- 52 Vocational education buildings
- 521 Vocational education buildings
- 53 University and research institute buildings
- 531 University buildings
- 532 Research buildings
- 54 Other educational buildings
- 541 Educational buildings of organizations, unions, employers, etc.
- 549 Educational buildings n.e.c.

**J Industrial buildings**

- 61 Buildings for energy supply, etc.
- 611 Power stations
- 613 Community management buildings
- 69 Other industrial buildings
- 691 Industrial plants
- 692 Workshops for industry and small-scale industry
- 699 Other industrial buildings

**K Warehouses**

- 71 Warehouses
- 711 Industrial warehouses
- 712 Commercial warehouses
- 719 Other warehouses

**L Fire fighting and rescue service buildings**

- 72 Fire fighting and rescue service buildings
- 721 Fire stations
- 722 Air raid shelters
- 729 Other fire fighting and rescue service buildings

**M Agricultural buildings**

- 81 Livestock buildings
- 811 Cowsheds, pighouses, hen-houses, etc.
- 819 Animal shelters, horse stables, maneges, etc.
- 89 Other agricultural buildings
- 891 Granaries and storage buildings
- 892 Greenhouses
- 893 Fur farms
- 899 Other buildings in agriculture, forestry and fishing

**N Other buildings**

- 931 Sauna buildings
- 941 Outbuildings
- 999 Other buildings

Agricultural buildings, leisure-time residential buildings and "other buildings" are not included in the building stock unless they have occupied dwellings or business premises.

---

Julkaisu on tilastoaineistoon perustuva monipuolinen katsaus asumiseen Suomessa. Julkaisu sisältää keskeiset tiedot vuoden 2003 rakennus- ja asuntokannasta sekä asuntokuntien asuinoloista. Tiedot on esitetty koko maan lisäksi myös maakunnittain sekä tärkeimmät tiedot myös kunnittain. Julkaisun alussa on aikasarjatietoja vuodesta 1960 lähtien sekä katsaus asumisen viimeaikaiseen kehitykseen.

Denna publikation, som baserar sig på statistiskt material, ger en mångsidig översikt över boendet i Finland. Publikationen innehåller centrala uppgifter om byggnads- och bostadsbeståndet samt om bostadshushållens boendeförhållanden år 2003. Förutom uppgifterna om hela landet innehåller publikationen också uppgifter efter landskap. De viktigaste uppgifterna har även presenterats kommunvis. I början av publikationen finns tidsserieuppgifter fr.o.m. år 1960 samt en översikt över utvecklingen inom boendet de senaste åren.

This publication is an inclusive overview of housing in Finland based on statistical data. It contains key data on the building and dwelling stock and on the housing conditions of household-dwelling units in 2003. The information is not only presented for the whole country, but also by region and, in the case of the most important data, even by municipality. The beginning of the publication contains time series going back to 1960, as well as a review of the latest developments in housing.

---

Tilastokeskus, myyntipalvelu  
PL 4C  
00022 TILASTOKESKUS  
puh. (09) 1734 2011  
faksi (09) 1734 2500  
myynti@tilastokeskus.fi  
www.tilastokeskus.fi

Statistikcentralen, försäljning  
PB 4C  
00022 STATISTIKCENTRALEN  
tfn (09) 1734 2011  
fax (09) 1734 2500  
myynti@stat.fi  
www.stat.fi

Statistics Finland, Sales Services  
P.O.Box 4C  
FI-00022 STATISTICS FINLAND  
Tel. +358 9 1734 2011  
Fax +358 9 1734 2500  
myynti@stat.fi  
www.stat.fi

ISSN 0784-8307  
= Asuminen  
ISSN 0785-3165  
ISBN 952-467-380-0  
Tuotenumero 9792  
BH

