

Tulonjakotilasto 2006

Inkomstfördelningsstatistik

Income Distribution Statistics



Tulonjakotilasto 2006

Inkomstfördelningsstatistik *Income Distribution Statistics*

Tiedustelut – Förfrågningar – Inquiries:

*Laura Iisakka
Pekka Ruotsalainen
(09) 17 341*

*www.tilastokeskus.fi/tulonjako
sähköposti: toimeentulo.tilastokeskus@tilastokeskus.fi*

Kansikuva – Pärmbild – Cover graphics: Jannis Mavrostomos

Taitto – Ombrytning – Layout: Hilikka Lehtonen

© 2008 Tilastokeskus – Statistikcentralen – Statistics Finland

*Tietoja lainattaessa lähteenä on mainittava Tilastokeskus.
Uppgifterna får lånas med uppgivande av Statistikcentralen som källa.
Quoting is encouraged provided Statistics Finland is acknowledged as the source.*

ISSN 1795-5165

= Suomen virallinen tilasto

ISSN 0785-9880 (print)

ISBN 978-952-467-835-3 (print)

ISSN 1795-8121 (pdf)

ISBN 978-952-467-836-0 (pdf)

Alkusanat

Tulonjakotilasto on vuosittain laadittava tilasto, joka kuvaa kotitalouksien tuloja ja tuloeroja kansainvälisten tulonjakotilastosuosituksen mukaisesti. Tilasto perustuu edustavalle väestötökselle haastatteluin ja hallinnollisista aineistoista kerättyihin tietoihin.

Julkaisun tekstiosassa tilastot esitetään pitkinä aikasarjoina, julkaisun liitetaulukko-osa koskee vuotta 2006. Aikaisempiin vuosijulkaisuihin ver-

rattuna tekstiosaan on lisätty väestöryhmittäisiä tuloeroja ja pienituloisuutta kuvaavia analyyseja. Taulukko-osa on laadittu lähes samanlaisena vuodesta 1998. Tilaston käsitteissä, käytetyissä mittareissa ja aineiston käsittelyssä tapahtuneita muutoksia selostetaan luvussa 7.4.

Julkaisun laadinnasta ovat vastanneet Laura Iisakka, Juha Honkkila, Pauli Ollila, Hannele Sauli ja Veli-Matti Törmälehto.

Helsingissä, Tilastokeskuksessa toukokuussa 2008

Riitta Harala
Tilastojohtaja

Sisällys

| | |
|--|----|
| Alkusanat | 3 |
| Taulukoissa käytetyt symbolit | 8 |
| Keskeiset käsitteet | 8 |
| 1 Johdanto | 9 |
| 2 Tulonjaon kehitys vuonna 2006 | 9 |
| 2.1 Kotitalouksien reaalitytulot kasvoivat aikaisempaa vähemmän | 9 |
| 2.2 Tuloerot kasvoivat vuonna 2006 | 11 |
| 2.3 Reaalitytulot kasvaneet eniten ylimmissä tulokymmenyksissä | 13 |
| 3 Kotitalouksien tulokehitys väestöryhmittäin | 15 |
| 3.1 Tulot ja tulojen kehitys kotitalouden sosioekonomisen aseman mukaan | 15 |
| 3.1.1 Kotitalouksien lukumäärät ja tulojen muutokset sosioekonomisissa ryhmissä | 15 |
| 3.1.2 Kotitalouksien tulojen rakenteen muutos | 17 |
| 3.1.3 Kotitalouksien tulojen kehitys tulolajeittain sosioekonomisissa ryhmissä | 17 |
| 3.2 Tulot ja tulojen kehitys kotitalouden elinvaiheen mukaan | 19 |
| 4 Pienituloisten määrä 650 000 vuonna 2006 | 22 |
| 4.1 Pienituloisten joukossa paljon opiskelijoita, työttömiä ja yksin asuvia | 24 |
| 4.2 Pienituloisuus ja työllisyys | 27 |
| 4.3 Naisten ja miesten pienituloisuus | 27 |
| 4.3.1 Yksin asuvat naiset ja miehet | 28 |
| 4.3.2 Monijäseniset kotitaloudet, pienituloisuus ja sukupuoli | 28 |
| 4.4 Itse koettu taloudellinen ahdinko kotitalouksissa | 29 |
| 4.4.1 Koetun toimeentulon mittareista | 29 |
| 4.4.2 Asumismenorasite yleisimmin koettu toimeentulo-ongelma | 30 |
| 4.4.3 Koettu toimeentulo parantunut | 30 |
| 5 Tulonsaajakohtainen tulokehitys | 32 |
| 5.1 Kokoaikaisten palkansaajien määrä, osuus kaikista palkansaajista ja keskipalkkojen kehitys | 32 |
| 5.2 Kokoaikaisten palkansaajien palkkaerot pysyivät suurina | 33 |
| 5.3 Naisten keskipalkka 80 prosenttia miesten keskipalkasta | 34 |
| 6 Suomen tuloerot kansainvälisessä vertailussa | 36 |

| | |
|--|----|
| 7 Menetelmäseloste | 40 |
| 7.1 Tiedonkeruu | 40 |
| 7.2 Perusjoukko, otanta, kato ja painotus | 40 |
| 7.2.1 Perusjoukko | 40 |
| 7.2.2 Otannan periaatteet | 41 |
| 7.2.3 Tietoa otoksesta, vastanneista, kadosta ja ylipeitosta | 41 |
| 7.2.4 Painotus | 43 |
| 7.3 Tietojen laatu | 43 |
| 7.4 Tietojen vertailukelpoisuus | 44 |
| 7.4.1 Aikaisemmat tulonjakotilastot | 44 |
| 7.4.2 Tulonjaon kokonaistilasto | 45 |
| 7.4.3 Kulutustutkimus | 45 |
| 7.4.4 Veronalaiset tulot | 46 |
| 7.4.5 Kansantalouden tilinpito | 46 |
| 8 Käsitteet ja luokitukset | 47 |
| 8.1 Tulokäsitteet | 47 |
| 8.2 Muut käsitteet ja luokitukset | 48 |
| 9 Lisätiedot ja erityisselvitykset | 51 |
| Sammandrag | 52 |
| Summary | 54 |
| Kotitalouskohtaiset taulukot | 57 |
| Tulonsaajakohtaiset taulukot | 91 |

Kotitalouskohtaiset taulukot

| | |
|---|----|
| 1. Kotitalouksien tulojen rakenne sosioekonomisen pääryhmän mukaan 2006 | 59 |
| 2. Kotitalouksien tulojen rakenne desiiliryhmittäin 2006. Desiiliryhmät on muodostettu henkilöiden kesken kotitalouden kulutusyksikköä kohti lasketun käytettävissä olevan tulon mukaan | 60 |
| 3. Kotitalouksien tulojen rakenne tuloluokittain 2006. Tuloluokat on muodostettu kotitalouksien käytettävissä olevien tulojen perusteella | 62 |
| 4. Kotitalouksien tulojen rakenne tuloluokittain 2006. Tuloluokat on muodostettu kotitalouksien bruttotulojen perusteella | 64 |
| 5. Kotitalouksien tulojen rakenne sosioekonomisen aseman mukaan 2006 | 66 |
| 6. Kotitalouksien tulojen rakenne eräissä kotitaloustyypeissä 2006. Kotitaloudet on luokiteltu aikuisten, lasten ja ammatissa toimivien lukumäärän mukaan | 68 |
| 7. Kotitalouksien tulojen rakenne kotitalouden elinvaiheen mukaan 2006 | 72 |
| 8. Kotitalouksien tulotaso sosioekonomisen aseman mukaan 2006 | 76 |
| 9. Kotitalouksien tulotaso aikuisten ja lasten lukumäärän mukaan 2006 | 78 |
| 10. Kotitalouksien tulotaso suuralueen ja kuntaryhmän mukaan 2006 | 79 |
| 11. Kotitalouksien tulotaso viitehenkilön koulutusasteen mukaan 2006 | 80 |

| | | |
|-------------------------------------|---|----|
| 12. | Kotitalouksien tulotaso asunnon hallintasuhteen ja suuralueen mukaan 2006. | 81 |
| 13. | Kotitalouksien kulutusyksikköä kohti laskettujen tulojen jakautuminen henkilöiden kesken 2006. Desiiliryhmät on muodostettu henkilöiden kesken kotitalouden kulutusyksikköä kohti lasketun käytettävissä olevan tulon mukaan. | 82 |
| 14. | Kotitalouksien prosenttijakauma desiiliryhmittäin 2006. Desiiliryhmät on muodostettu henkilöiden kesken kotitalouden kulutusyksikköä kohti lasketun käytettävissä olevan tulon perusteella. | 83 |
| 15. | Saatujen tulonsiirtojen rakenne desiiliryhmittäin 2006. Desiiliryhmät on muodostettu henkilöiden kesken kotitalouden kulutusyksikköä kohti lasketun käytettävissä olevan tulon mukaan. | 86 |
| 16. | Saatujen tulonsiirtojen rakenne kotitalouden elinvaiheen mukaan 2006. | 87 |
| 17. | Saatujen tulonsiirtojen rakenne sosioekonomisen aseman mukaan 2006. | 89 |
| 18. | Kotitalouksien tulojen keskivirheet sosioekonomisen ryhmän mukaan 2006. | 90 |
| Tulonsaajakohtaiset taulukot | | |
| 19. | Ammatissa toimivien lukumäärä ja tulotaso sosioekonomisen aseman mukaan 2006. | 92 |
| 20 a. | Ammatissa toimivien tuotannontekijätulojen jakautuminen desiiliryhmittäin sosioekonomisen aseman mukaan 2006, desiilien ylärajat. Desiiliryhmät on muodostettu tuotannontekijätulojen perusteella. | 94 |
| 20 b. | Ammatissa toimivien tuotannontekijätulojen jakautuminen desiiliryhmittäin sosioekonomisen aseman mukaan 2006, tulojen prosenttijakauma. Desiiliryhmät on muodostettu palkka- ja yrittäjätulojen perusteella. | 94 |
| 21 a. | Palkansaajien tulotaso koulutusasteen ja sukupuolen mukaan 2006. | 95 |
| 21 b. | Palkansaajien tulotaso koulutusasteen ja sukupuolen mukaan 2006: kokopäivätyö, 12 kuukautta. | 95 |
| 22 a. | Palkansaajien tulotaso toimialan ja sukupuolen mukaan 2006. | 96 |
| 22 b. | Palkansaajien tulotaso toimialan ja sukupuolen mukaan 2006: kokopäivätyö, 12 kuukautta. | 97 |
| 23 a. | Palkansaajien tulotaso iän ja sukupuolen mukaan 2006. | 98 |
| 23 b. | Palkansaajien tulotaso iän ja sukupuolen mukaan 2006: kokopäivätyö, 12 kuukautta. | 98 |
| 24 a. | Palkansaajien tulotaso suuralueen ja sukupuolen mukaan 2006. | 99 |
| 24 b. | Palkansaajien tulotaso suuralueen ja sukupuolen mukaan 2006: kokopäivätyö, 12 kuukautta. | 99 |

Innehåll

| | |
|--|----|
| Sammandrag | 52 |
| Symboler använda i tabellerna | 8 |
| Hushållstabeller | |
| 1. Hushållens inkomststruktur efter socioekonomisk huvudgrupp 2006. | 59 |
| 2. Hushållens inkomststruktur i decilgrupper 2006. Decilgrupperna har bildats utgående från personer efter hushållens disponibel inkomst per konsumtionsenhet. | 60 |
| 3. Hushållens inkomststruktur i inkomstklasser efter hushållens disponibla inkomst 2006. | 62 |
| 4. Hushållens inkomststruktur i inkomstklasser efter hushållens bruttoinkomst 2006. | 64 |
| 5. Hushållens inkomststruktur efter socioekonomisk ställning 2006. | 66 |
| 6. Hushållens inkomststruktur i olika hushållstyper 2006. Hushållen har klassificerats efter antalet vuxna, barn och yrkesverksamma. | 68 |
| 7. Hushållens inkomststruktur efter hushållens livsfas 2006. | 72 |
| 8. Hushållens inkomstnivå efter socioekonomisk ställning 2006. | 76 |
| 9. Hushållens inkomstnivå efter antalet vuxna och barn 2006. | 78 |
| 10. Hushållens inkomstnivå efter storområde och kommungrupp 2006. | 79 |
| 11. Hushållens inkomstnivå efter referenspersonens utbildningsnivå 2006. | 80 |
| 12. Hushållens inkomstnivå efter bostadens besittningsförhållande och storområde 2006. | 81 |
| 13. Fördelning av hushållens inkomster per konsumtionsenhet för personer 2006. Decilgrupperna har bildats utgående från personer efter hushållens disponibel inkomst per konsumtionsenhet. | 82 |
| 14. Hushållens procentfördelning i decilgrupper efter vissa klassificeringsvariablerna 2006. Decilgrupperna har bildats utgående från personer efter hushållens disponibel inkomst per konsumtionsenhet. | 83 |
| 15. De erhållna transfereringarnas struktur i decilgrupperna 2006. Decilgrupperna har bildats utgående från personer efter hushållens disponibel inkomst per konsumtionsenhet. | 86 |
| 16. De erhållna transfereringarnas struktur efter hushållens livsfas 2006. | 87 |
| 17. De erhållna transfereringarnas struktur efter socioekonomisk ställning 2006. | 89 |
| 18. Medelfel för hushållens inkomster efter socioekonomisk grupp 2006. | 90 |
| Individtabeller | |
| 19. Antal yrkesverksamma och inkomstnivå efter socioekonomisk ställning 2006. | 92 |
| 20 a. Fördelning av de yrkesverksammas faktorinkomster efter decilgrupp och socioekonomisk ställning år 2006, övre gränser för deciler. Decilgrupperna har bildats på basis av faktorinkomsterna. | 94 |
| 20 b. Fördelning av de yrkesverksammas faktorinkomster efter decilgrupp och socioekonomisk ställning år 2006, procentfördelning av inkomster. Decilgrupperna har bildats på basis av faktorinkomsterna. | 94 |
| 21 a. Löntagarnas inkomstnivå efter utbildningsnivå och kön 2006. | 95 |
| 21 b. Löntagarnas inkomstnivå efter utbildningsnivå och kön 2006: heltidsarbete, 12 månader. | 95 |
| 22 a. Löntagarnas inkomstnivå efter näringsgren och kön 2006. | 96 |
| 22 b. Löntagarnas inkomstnivå efter näringsgren och kön 2006: heltidsarbete, 12 månader. | 97 |
| 23 a. Löntagarnas inkomstnivå efter ålder och kön 2006. | 98 |
| 23 b. Löntagarnas inkomstnivå efter ålder och kön 2006: heltidsarbete, 12 månader. | 98 |
| 24 a. Löntagarnas inkomstnivå efter storområde och kön 2006. | 99 |
| 24 b. Löntagarnas inkomstnivå efter storområde och kön 2006: heltidsarbete, 12 månader. | 99 |

Contents

| | |
|--|----|
| Summary | 54 |
| Symbols used in the tables | 8 |
| Household tables | |
| 1. Household income: structure by socio-economic main group 2006..... | 59 |
| 2. Household income: Decile groups have been ordered from persons according to households' disposable income per consumption unit 2006. | 60 |
| 3. Household income: structure by brackets ordered according to households' disposable income 2006. | 62 |
| 4. Household income: structure by brackets ordered according to households' gross income 2006..... | 64 |
| 5. Household income: structure by socio-economic group 2006. | 66 |
| 6. Household income: structure by household type according to number of adults, children and economically active persons in household 2006. | 68 |
| 7. Household income: structure by stage of life cycle 2006. | 72 |
| 8. Income level of households by socio-economic group 2006. | 76 |
| 9. Income level of households by number of adults and children 2006. | 78 |
| 10. Income level of households by major region and municipal group 2006..... | 79 |
| 11. Income level of households by level of education of reference person 2006. | 80 |
| 12. Income level of households by tenure status of dwelling and major area 2006... .. | 81 |
| 13. Distribution of household income per consumption unit between persons 2006. Decile groups have been ordered from persons according to households' disposable income per consumption unit..... | 82 |
| 14. Percentage distribution of households by decile groups according to selected characteristics 2006. Decile groups have been ordered from persons according to households' disposable income per consumption unit 2006. | 83 |
| 15. Current transfers received: Decile groups have been ordered from persons according to households' disposable income per consumption unit 2006. | 86 |
| 16. Current transfers received: structure by stage of life cycle 2006. | 87 |
| 17. Current transfers received: structure by socio-economic group 2006. | 89 |
| 18. Household income: standard errors by socio-economic group 2006. | 90 |
| Individual tables | |
| 19. Number and income level of economically active by socio-economic group 2006.... | 92 |
| 20 a. Distribution of factor income of economically active by decile group according to socio-economic group in 2006, upper limits of deciles. Decile groups were formed according to factor income. | 94 |
| 20 b. Distribution of factor income of economically active by decile group according to socio-economic group in 2006, percentage distribution of income. Decile groups were formed according to factor income. | 94 |
| 21 a. Income level of employees by level of education and sex 2006. | 95 |
| 21 b. Income level of employees by level of education and sex 2006: full-time work, 12 months. | 95 |
| 22 a. Income level of employees by industry and sex 2006..... | 96 |
| 22 b. Income level of employees by industry and sex 2006: full-time work, 12 months. | 97 |
| 23 a. Income level of employees by age and sex 2006..... | 98 |
| 23 b. Income level of employees by age and sex 2006: full-time work, 12 months. | 98 |
| 24 a. Income level of employees by major region and sex 2006. | 99 |
| 24 b. Income level of employees by major region and sex 2006: full-time work, 12 months. | 99 |

Taulukoissa käytetyt symbolit – Symboler i tabellerna – Explanation of symbols

| | |
|--|-----|
| Ei yhtään – Värdet noll – Magnitude nil | – |
| Suure pienempi kuin puolet käytetystä yksiköstä – Mindre än hälften av den använda enheten – Magnitude less than half of unit employed | 0,0 |
| Tieto liian epävarma esitettäväksi (ryhmään on otoksessa tullut alle 30 tapausta) – Uppgift alltför osäker för att anges (urvalsgruppen har omfattat färre än 30 fall) – Data too uncertain to be presented (less than 30 units per group in the sample) | .. |
| Epävarma lukumäärätieto desiilien ja tuloluokkien rakennetta kuvaavissa taulukoissa (ryhmään on otoksessa tullut alle 10 tapausta) – Uppgift om antal osäker i tabeller över decil- och inkomstklassstruktur (i urvalet omfattar decilgruppen mindre än 10 fall) – Data of numbers uncertain in decile and income class tables (less than 10 units per group in the sample) | () |

Keskeiset käsitteet lyhyesti

Käsitteet kuvattu tarkasti luvussa 8.

Tulokymmenykset eli desiiliryhmät

Desiiliryhmittäisessä tarkastelussa perusjoukko jaetaan tulojen suuruuden perusteella kymmeneen lukumäärältään yhtä suureen ryhmään. Ensimmäiseen desiiliryhmään tulee pienituloisin kymmenesosa ja kymmenenteen suurituloisin kymmenesosa perusjoukosta. Jokaisessa desiiliryhmässä on siten 10 prosenttia väestöstä, eli vuonna 2006 noin 520 000 henkilöä.

Kulutussyksikkö

Kooltaan ja koostumukseltaan erilaisten kotitalouksien väliseen vertailuun tarkoitettu kulutussyksikkö huomioi lasten ja aikuisten erilaisen kulutustarpeen sekä yhteiskulutushyödyt monijäsenisissä talouksissa. Talouden ensimmäinen aikuinen saa painon 1, muut 14 vuotta täyttäneet henkilöt painon 0,5 ja 0–13-vuotiaat lapset painon 0,3. Esimerkiksi kahden aikuisen ja kahden alle 13-vuotiaan lapsen taloudessa on 2,1 (1+0,5+0,3+0,3) kulutussyksikköä.

Käytettävissä olevat tulot

Käytettävissä olevat tulot on tulonjakotilastossa keskeisin tulokäsite. Se sisältää kotitalouden markkinoilta saamat tuloerät (palkka-, yrittäjä- ja omaisuus tulot), kotitalouden saamat tulonsiirrot, kotitalouden maksamat tulonsiirrot sekä muutamia laskennallisia tuloeria, kuten asuntotulon eli omistusasunnon kotitaloudelle tuottaman nettohyödyn.

Ekvivalentit tulot

Kotitalouden kulutussyksikköä kohti lasketuista tuloista käytetään nimitystä ekvivalentit tulot. Ekvivalentit tulot saadaan jakamalla kotitalouden käytettävissä olevat tulot talouden kulutussyksiköiden määrällä. Koostumukseltaan ja kooltaan erilaisten kotitalouksien tuloja voidaan verrata keskenään, kun niiden tulot esitetään yhtä kulutussyksikköä kohden.

Reaalinen tulo

Tulonjakotilaston aikasarjatiedoissa tulot ilmoitetaan reaalisena. Tulot on deflatoitu tilastovuoden eli vuoden 2006 rahanarvoon elinkustannusindeksillä. Deflatoinnilla rahasumman ostovoima pidetään aikaisempiä vuosina samana.

Gini-kerroin

Kotitalouksien välisiä tuloeroja kuvataan Gini-kertoimella. Se on yleisesti käytetty tulonjaon epätasaisuutta kuvaava indikaattori, jossa tulojen hajonnan laajuus on kiteytetty yhteen lukuarvoon. Mitä suuremman arvon Gini-kerroin saa, sitä epätasaisemmin tulot ovat jakautuneet. Tässä julkaisussa Gini-kertoimet on kerrottu sadalla. Gini-kertoimen suurin mahdollinen arvo on sata. Tällöin suurituloisin tulonsaaja saisi kaikki tulot. Pienin mahdollinen Gini-kertoimen arvo on 0, jolloin kaikkien tulonsaajien tulot olisivat yhtä suuret.

1 Johdanto

Tulonjakotilasto on otokseen pohjautuva tilasto, joka kuvaa kotitalouksien ja ammatissa toimivien henkilöiden tulojen määrää ja muutosta, tulojen rakennetta sekä niiden jakautumista Suomessa. Tilaston tietosisältö perustuu kansainvälisiin tulonjakotilastosuosituksiin¹.

Suomessa pystytään seuraamaan kotitalouksien tuloja ja tulonmuodostusta 1960-luvulta alkaen. Kotitalouksien tuloista on saatavissa vertailukelpoisia tietoja kulutustutkimuksista, joista ensimmäiset koskevat vuosia 1966, 1971 ja 1976. Ensimmäinen varsinainen tulonjakotilasto on vuodelta 1977. Sen jälkeen tulonjakotilasto on

tehty vuosittain lukuun ottamatta vuosia 1981 ja 1985, joilta vastaavia tietoja on saatavissa kulutustutkimuksesta.

Tilastokeskus julkaisee vuosittain myös koko väestön kattavista rekisteriaineistoista tulonjaon kokonaistilastoa sekä veronalaiset tulot -tilastoa. Tulonjaon kokonaistilasto on eri hallinnollisista rekistereistä koottu tilasto, joka kuvaa rekisterikotitalouksien (asuntokuntien) vuosituloja ja niiden jakautumista erityisesti aluenäkökulmasta. Verotustietoihin perustuvasta veronalaiset tulot -tilastosta saadaan tietoja tulonsaajien veronalaisista tuloista, vähennyksistä ja veroista.

2 Tulonjaon kehitys vuonna 2006

2.1 Kotitalouksien reaalitytulot kasvoivat aikaisempaa vähemmän

Kotitalouksien käytettävissä olevien tulojen kokonaismäärä oli tulonjakotilastossa 85,9 miljardia euroa vuonna 2006. Reaalisesti tämä oli 2,1 prosenttia enemmän kuin vuotta aikaisemmin. Kotitalouksia oli yhteensä 2 455 000, mikä on 20 000 kotitaloutta enemmän kuin vuonna 2005. Keskimääräiset käytettävissä olevat tulot kotitaloutta kohti olivat 34 975 euroa. Lisäystä vuodesta 2005 oli reaalisesti 1,3 prosenttia. Vuotta aikaisemmin kotitalouksien reaalitytulojen kasvu oli 2,5 prosenttia.

Kotitalouksien käytettävissä olevien tulojen mediaani oli 29 182 euroa vuonna 2006. Mediaanitulo on tulotaso, jota enemmän saa puolet ja jota vähemmän saa puolet kotitalouksista. Mediaanilla mitattuna kotitalouksien tulojen kasvu oli edellä kuvattuun nähden vähäisempää, sillä mediaanitulo oli vuonna 2006 reaalisesti 0,8 prosenttia korkeampi kuin vuonna 2005. Keskiarvotulon mediaanitulo suurempi kasvu johtuu pääasiassa siitä, että tulojen kehitys oli parempaa tulojakauman yläpäässä olevilla kuin keskituloilla vuonna 2006.

Kotitalouksien pitkän aikavälin tulokehitystä kuvataan asetelmassa 1. Tulot on deflatoitu vuoden 2006 rahanarvoon elinkustannusindeksillä. Asetelmassa on käytetty kahta tulokäsitettä: koti-

taloutta kohti laskettuja tuloja ja ns. ekvivalentteja eli kotitalouden kulutusyksikköä kohti laskettuja tuloja. Jälkimmäistä tulokäsitettä käytetään siksi, että se ottaa huomioon kotitalouksien koko- ja rakenne-eroja sekä niissä tapahtuneita muutoksia. Tarkasteluajanjakson aikana on erityisesti yhden ja kahden hengen kotitalouksien lukumäärä lisääntynyt ja suurempien kotitalouksien lukumäärä vähentynyt.

Laman aikana 1990-luvun alkupuolella kotitalouksien käytettävissä olevat tulot alenivat selvästi. Voimakkainta tulojen lasku oli vuonna 1992, jolloin kotitalouksien käytettävissä oleva tulo oli laskentatavasta riippuen reaalisesti noin 4–5 prosenttia alhaisempi kuin vuotta aikaisemmin. Kotitalouksien tulot alenivat yhtäjaksoisesti kolme vuotta vuosina 1992–1994. Sen jälkeen kotitalouksien tulot kääntyivät kasvuun 1990-luvun puolivälissä. Voimakkainta kotitalouksien reaalitytulojen kasvu oli vuosina 1997–1999, jolloin se oli etenkin tulojakauman yläpäässä voimakasta. Sen sijaan 2000-luvun alussa oli parin vuoden ajan keskituloisten kotitalouksien tulokehitys jonkin verran parempaa kuin hyvätuloisten kotitalouksien tulojen kehitys. Tämä voidaan havaita siitä, että kotitalouksien tulojen kehitys oli mediaanituloilla mitattuna korkeampaa kuin keskiar-

1 Expert Group on Household Income Statistics, The Canberra Group: Final Report and Recommendations. Ottawa 2001.

Asetelma 1.

Kotitalouksien käytettävissä olevat tulot (euroa vuodessa) ja niiden muutokset (%) vuosina 1987–2006, vuoden 2006 rahassa

| Vuosi | Käytettävissä olevat tulot/kotitalous | | | | Käytettävissä olevat tulot/muunnettu OECD-kulutussyksikkö | | | |
|-------|---------------------------------------|---|-----------------|---|---|---|-----------------|---|
| | Keskiarvo, euroa | Muutos edelliseen vuoteen verrattuna, % | Mediaani, euroa | Muutos edelliseen vuoteen verrattuna, % | Keskiarvo, euroa | Muutos edelliseen vuoteen verrattuna, % | Mediaani, euroa | Muutos edelliseen vuoteen verrattuna, % |
| 1987 | 24 326 | | 22 395 | | 15 021 | | 14 253 | |
| 1988 | 24 771 | 1,8 | 22 721 | 1,5 | 15 403 | 2,5 | 14 511 | 1,8 |
| 1989 | 25 888 | 4,5 | 23 608 | 3,9 | 16 206 | 5,2 | 15 165 | 4,5 |
| 1990 | 27 136 | 4,8 | 24 732 | 4,8 | 16 991 | 4,8 | 15 854 | 4,5 |
| 1991 | 27 300 | 0,6 | 24 761 | 0,1 | 17 247 | 1,5 | 16 225 | 2,3 |
| 1992 | 25 989 | -4,8 | 23 601 | -4,7 | 16 493 | -4,4 | 15 412 | -5,0 |
| 1993 | 25 251 | -2,8 | 22 542 | -4,5 | 16 088 | -2,5 | 14 673 | -4,8 |
| 1994 | 25 127 | -0,5 | 22 085 | -2,0 | 16 048 | -0,2 | 14 666 | 0,0 |
| 1995 | 25 704 | 2,3 | 22 738 | 3,0 | 16 482 | 2,7 | 15 000 | 2,3 |
| 1996 | 26 199 | 1,9 | 22 981 | 1,1 | 16 861 | 2,3 | 15 430 | 2,9 |
| 1997 | 27 372 | 4,5 | 23 463 | 2,1 | 17 680 | 4,9 | 15 802 | 2,4 |
| 1998 | 28 205 | 3,0 | 24 090 | 2,7 | 18 271 | 3,3 | 16 347 | 3,4 |
| 1999 | 29 519 | 4,7 | 24 553 | 1,9 | 19 122 | 4,7 | 16 724 | 2,3 |
| 2000 | 30 084 | 1,9 | 24 740 | 0,8 | 19 561 | 2,3 | 16 951 | 1,4 |
| 2001 | 30 342 | 0,9 | 25 548 | 3,3 | 19 726 | 0,8 | 17 355 | 2,4 |
| 2002 | 31 128 | 2,6 | 26 453 | 3,5 | 20 253 | 2,7 | 17 964 | 3,5 |
| 2003 | 32 149 | 3,3 | 27 145 | 2,6 | 20 974 | 3,6 | 18 511 | 3,0 |
| 2004 | 33 682 | 4,8 | 27 681 | 2,0 | 21 899 | 4,4 | 19 206 | 3,8 |
| 2005 | 34 520 | 2,5 | 28 938 | 4,5 | 22 368 | 2,1 | 19 845 | 3,3 |
| 2006 | 34 975 | 1,3 | 29 182 | 0,8 | 22 801 | 1,9 | 20 000 | 0,8 |

Tulokäsitteen muutosten vuoksi vuosien 1987–1992 ja 1993–2006 luvut eivät ole keskenään täysin vertailukelpoisia.

vuotuloilla mitattuna vuosina 2001–2002. Kotitalouksien käytettävissä olevien ekvivalenttien tulojen mediaani on kasvanut 2000-luvulla selkeästi paremmin kuin 1990-luvulla.

Kotitalouksien markkinoilta saamista palkka-, yrittäjä- ja omaisuustuloista käytetään tulonjakotilastossa nimitystä tuotannontekijätulot. Näitä tuloja kotitaloudet saivat vuonna 2006 keskimäärin 35 030 euroa vuodessa (ks. asetelma 2). Reaalisesti tämä oli 2,4 prosenttia enemmän kuin vuotta aikaisemmin. Palkkatuloja kotitaloudet saivat vuonna 2006 keskimäärin 26 180 euroa, missä lisäystä oli edellisvuoteen verrattuna 2,9

prosenttia. Yrittäjätuloja kotitaloudet saivat vuonna 2006 keskimäärin 2 281 euroa, joka oli reaalisesti edellisen vuoden tasolla. Omaisuustuloja kotitaloudet saivat keskimäärin 6 570 euron edestä, mikä oli reaalisesti noin prosentin enemmän kuin vuonna 2005. Tulonjakotilastossa omaisuustuloihin sisältyy omistusasunnosta saatu laskennallinen hyöty eli ns. laskennallinen asuntotulo. Ilman tätä tuloerää kotitalouksien omaisuustulojen kasvu oli kuusi prosenttia vuonna 2006.

Kotitaloudet saivat tulonsiirtoja vuonna 2006 keskimäärin 10 700 euroa, mikä oli reaalisesti

Asetelma 2.

Kotitalouksien tulot ja tulojen rakenne vuosina 1987–2006. Prosenttiosuudet on laskettu keskimääräisistä tuloista, tulot euroa/kotitalous, vuoden 2006 rahassa.

| | 1987 | 1990 | 1995 | 1998 | 1999 | 2000 | 2001 | 2002 | 2003 | 2004 | 2005 | 2006 |
|-------------------------------------|----------|--------|--------|--------|--------|--------|--------|--------|--------|--------|--------|--------|
| 1. Palkkatulot | € 21 960 | 23 692 | 18 692 | 21 015 | 21 901 | 22 391 | 23 130 | 23 473 | 23 715 | 24 652 | 25 432 | 26 180 |
| | % 67,1 | 65,6 | 53,4 | 55,4 | 55,3 | 55,5 | 57,6 | 57,3 | 56,6 | 56,4 | 56,4 | 57,2 |
| 2. Yrittäjätulot | € 2 203 | 2 547 | 2 336 | 2 255 | 2 292 | 2 305 | 2 223 | 2 240 | 2 215 | 2 238 | 2 284 | 2 281 |
| | % 6,7 | 7,1 | 6,7 | 5,9 | 5,8 | 5,7 | 5,5 | 5,5 | 5,3 | 5,1 | 5,1 | 5,0 |
| 3. Omaisuustulot | € 1 569 | 1 940 | 3 207 | 4 615 | 5 443 | 5 975 | 5 038 | 5 283 | 5 698 | 6 262 | 6 501 | 6 570 |
| | % 4,8 | 5,4 | 9,2 | 12,2 | 13,8 | 14,8 | 12,5 | 12,9 | 13,6 | 14,3 | 14,4 | 14,4 |
| 4. Tuotannontekijätulot (1+2+3) | € 25 731 | 28 179 | 24 235 | 27 885 | 29 636 | 30 671 | 30 391 | 30 996 | 31 628 | 33 152 | 34 217 | 35 030 |
| | % 78,6 | 78,1 | 69,3 | 73,5 | 74,9 | 76,0 | 75,7 | 75,7 | 75,5 | 75,8 | 75,8 | 76,6 |
| 5. Saadut tulonsiirrot | € 7 004 | 7 924 | 10 756 | 10 070 | 9 942 | 9 691 | 9 761 | 9 945 | 10 267 | 10 594 | 10 911 | 10 700 |
| | % 21,4 | 21,9 | 30,7 | 26,5 | 25,1 | 24,0 | 24,3 | 24,3 | 24,5 | 24,2 | 24,2 | 23,4 |
| 6. Bruttotulot (4+5) | € 32 735 | 36 103 | 34 991 | 37 955 | 39 577 | 40 362 | 40 151 | 40 941 | 41 895 | 43 746 | 45 128 | 45 730 |
| | % 100,0 | 100,0 | 100,0 | 100,0 | 100,0 | 100,0 | 100,0 | 100,0 | 100,0 | 100,0 | 100,0 | 100,0 |
| 7. Maksetut tulonsiirrot | € 8 409 | 8 968 | 9 289 | 9 751 | 10 058 | 10 278 | 9 809 | 9 814 | 9 747 | 10 064 | 10 607 | 10 756 |
| | % 25,7 | 24,8 | 26,5 | 25,7 | 25,4 | 25,5 | 24,4 | 24,0 | 23,3 | 23,0 | 23,5 | 23,5 |
| 8. Käytettävissä olevat tulot (6–7) | € 24 326 | 27 136 | 25 704 | 28 205 | 29 519 | 30 084 | 30 342 | 31 128 | 32 149 | 33 682 | 34 520 | 34 975 |

Vuosien 1987 ja 1990 tiedot eivät ole täysin vertailukelpoisia vuosien 1995–2006 tietojen kanssa tulonimikkeistössä tapahtuneiden muutosten vuoksi. Aikasarjaan tehtyjen muutosten vuoksi tulo-osuudet ovat muuttuneet hieman aikaisempiin vuosijulkaisuihin verrattuna vuosien 1993–2006 osalta.

noin kaksi prosenttia vähemmän kuin edellisvuonna. Kotitalouksien bruttotulot olivat keskimäärin 45 730 euroa, mikä oli reaalisesti 1,3 prosenttia enemmän kuin vuonna 2005.

Välittömiä veroja ja veronluonteisia maksuja kotitaloudet maksoivat keskimäärin 10 756 euron edestä, mikä oli reaalisesti 1,4 prosenttia enemmän kuin vuonna 2005. Verojen ja veronluontoisten maksujen osuus kotitalouksien bruttotuloista oli edellisvuoden mukaisesti 23,5 prosenttia.

Tuotannontekijätulojen osuus bruttotuloista kasvoi edellisestä vuodesta 2,4 prosenttia. Osuuden kasvu selittyy pääosin palkkatulojen osuuden kasvulla, sillä omaisuustulojen osuus pysyi ennallaan ja yrittäjätulojen osuus laski yhden kymmenyksen. Myös saatujen tulonsiirtojen osuus bruttotuloista laski vuonna 2006.

Laman aikana 1990-luvun alkupuolella kotitalouksien markkinoilta saamien tulojen – eli palkka-, yrittäjä- ja omaisuustulojen – suhteellinen osuus aleni selvästi. Alimmillaan tämä tulo-osuus oli vuonna 1994, jonka jälkeen osuus kääntyi kasvuun. Kuitenkin vielä vuonna 2006 tuotannontekijätulojen osuus kotitalouksien bruttotuloista oli alhaisempi kuin mitä se oli ennen 1990-luvun alun lamaa.

Samalla kun tuotannontekijätulojen osuus kotitalouksien tulonmuodostuksessa laman aikana aleni, saatujen tulonsiirtojen merkitys kasvoi selvästi. Saatujen tulonsiirtojen määrä kääntyi laskuun vuonna 1995, jonka jälkeen niiden osuus kotitalouksien tuloista laski nopeasti. Osuus on kuitenkin edelleen hieman suurempi kuin mitä se oli ennen lamaa 1990-luvun alussa.

2.2 Tuloerot kasvoivat vuonna 2006

Kotitalouksien välisiä tuloeroja kuvataan Gini-kertoimella. Se on yleisesti käytetty tulonjaon epätasaisuutta kuvaava indikaattori, jossa tulojen hajonnan laajuus on kiteytetty yhteen lukuarvoon². Gini-kertoimen mukaan kotitalouksien väliset suhteelliset tuloerot vuonna 2006 kasvoivat edellisvuoteen nähden (asetelma 3). Vuonna 2006 käytettävissä olevien tulojen Gini-kertoimen arvo oli 27,3. Tuloerot kasvoivat selvästi 1990-luvun puolivälin jälkeisen pitkän talouskasvun aikana. Suurimmilleen tuloerot kasvoivat vuonna 2000, jonka jälkeen ne pari vuotta hivenen tasoittuivat. Vuodesta 2003 tuloerot ovat jälleen kasvaneet ja vuonna 2006 Gini-kertoimen arvo on noussut korkeimmalle tasolle sitten vuoden 1966.

Tuloeroja voidaan kuvata myös tarkastelemalla tulokymmenysten eli desiiliryhmien tulo-osuuksien muutoksia eri vuosina. Ylimmän tulokymmenyksen tulo-osuus kasvoi vuonna 2006 edellisestä vuodesta 0,4 prosenttiyksikköä. Alimmissa tulokymmenyksissä tulo-osuudet laskivat puolestaan yhden prosentin kymmenyksen kussakin ryhmässä. Myös ylimmän ja alimman tulo-viidenneksen tulo-osuuksien suhde kasvoi edellisestä vuodesta, mikä myös kuvaa tuloerojen kasvamista. Ylimpien tulokymmenysten tulo-osuus suhteessa alimpiin kymmenyksiin on 2000-luvulla ollut huomattavasti suurempi kuin ennen lamaa ja laman aikana.

1990-luvun jälkipuoliskon nopea ja voimakas tuloerojen kasvu voidaan havaita siitä, että kahden ylimmän tulokymmenyksen tulo-osuudet kasvoivat. Voimakkainta kasvu on ollut suurituloisimmassa kymmenyksessä, jonka tulo-osuus on kasvanut 1980-luvun alhaisimmalta tasolta lähes kuusi prosenttiyksikköä vuoteen 2006 mennessä. Samaan aikaan muiden tulokymmenysten tulo-osuudet ovat alentuneet. Alentuminen on ollut sitä voimakkaampaa mitä pienituloisemmasta kymmenyksestä on kysymys.

Asetelmassa 4 kuvataan Gini-kertoimilla käytettävissä olevien tulojen, tuotannontekijätulojen (palkka-, yrittäjä- ja omaisuustulot) sekä bruttotulojen (tuotannontekijätulot ja saadut tulonsiirrot) jakaantumista. Tuotannontekijätulojen Gini-keroi-in kuvaa kotitalouksien välisiä tuloeroja markkinoilta saatavien tulojen näkökulmasta. Tällöin julkisen vallan välittömät tulontasaustoimenpiteet – tulonsiirrot – eivät ole vielä vaikuttaneet kotitalouksien välisiin tuloeroihin. Kun tuotannontekijätuloihin lisätään kotitalouksien saamat tulonsiirrot, päästään bruttotulo-käsitteeseen. Bruttotuloihin sisältyy merkittävä määrä julkisen vallan tulonjaon tasaamiseen liittyviä toimenpiteitä. Täydellisimpinä julkisen vallan tulonjakoa tasoittavat toimenpiteet näkyvät käytettävissä olevissa tulossa, sillä ne sisältävät sekä saadut tulonsiirrot että maksetut tulonsiirrot.

2 Mitä suuremman arvon Gini-keroi-in saa, sitä epätasaisemmin tulot ovat jakautuneet. Tässä julkaisussa Gini-kertoimet on kerrottu sadalla. Gini-kertoimen suurin mahdollinen arvo on sata. Tällöin suurituloisin tulonsaaja saisi kaikki tulot. Pienin mahdollinen Gini-kertoimen arvo on 0, jolloin kaikkien tulonsaajien tulot olisivat yhtä suuret.

Asetelma 3.

Desiiliryhmien tulo-osuudet vuosina 1966–2006. Desiiliryhmät on muodostettu henkilöiden kesken kotitalouden käytettävissä olevien ekvivalenttien tulojen mukaan.

| Vuosi | Tulo-osuus, % | | | | | | | | | | | Gini-kerroin | S80/S20 ¹ |
|-------|---------------|-----|-----|-----|-----|------|------|------|------|------|----------|--------------|----------------------|
| | Desiiliryhmä | | | | | | | | | | | | |
| | I | II | III | IV | V | VI | VII | VIII | IX | X | Yhteensä | | |
| 1966 | 3,2 | 4,8 | 5,9 | 6,9 | 8,0 | 9,3 | 10,7 | 12,4 | 15,1 | 23,8 | 100,0 | 30,9 | 4,9 |
| 1971 | 3,7 | 5,4 | 6,5 | 7,5 | 8,5 | 9,6 | 10,7 | 12,2 | 14,4 | 21,4 | 100,0 | 26,7 | 3,9 |
| 1976 | 4,5 | 6,2 | 7,2 | 8,1 | 9,1 | 10,0 | 11,0 | 12,1 | 13,6 | 18,4 | 100,0 | 21,5 | 3,0 |
| 1981 | 4,3 | 6,3 | 7,4 | 8,4 | 9,3 | 10,1 | 11,0 | 12,1 | 13,6 | 17,5 | 100,0 | 20,5 | 2,9 |
| 1987 | 4,8 | 6,6 | 7,5 | 8,3 | 9,2 | 10,0 | 10,9 | 11,9 | 13,4 | 17,6 | 100,0 | 19,7 | 2,7 |
| 1988 | 4,8 | 6,5 | 7,5 | 8,3 | 9,1 | 9,9 | 10,8 | 11,8 | 13,4 | 18,0 | 100,0 | 20,2 | 2,8 |
| 1989 | 4,8 | 6,4 | 7,4 | 8,2 | 9,1 | 9,9 | 10,8 | 11,9 | 13,4 | 18,3 | 100,0 | 20,5 | 2,8 |
| 1990 | 4,9 | 6,5 | 7,4 | 8,2 | 9,0 | 9,9 | 10,8 | 11,8 | 13,4 | 18,1 | 100,0 | 20,2 | 2,8 |
| 1991 | 4,8 | 6,6 | 7,5 | 8,3 | 9,1 | 9,8 | 10,7 | 11,8 | 13,4 | 18,1 | 100,0 | 20,1 | 2,8 |
| 1992 | 4,9 | 6,7 | 7,5 | 8,3 | 9,0 | 9,8 | 10,7 | 11,7 | 13,2 | 18,2 | 100,0 | 19,9 | 2,7 |
| 1993 | 4,9 | 6,5 | 7,4 | 8,1 | 8,9 | 9,6 | 10,5 | 11,7 | 13,3 | 19,2 | 100,0 | 21,1 | 2,9 |
| 1994 | 4,9 | 6,5 | 7,3 | 8,1 | 8,8 | 9,6 | 10,5 | 11,6 | 13,4 | 19,2 | 100,0 | 21,1 | 2,9 |
| 1995 | 4,8 | 6,4 | 7,3 | 8,0 | 8,8 | 9,6 | 10,5 | 11,7 | 13,4 | 19,6 | 100,0 | 21,7 | 2,9 |
| 1996 | 4,7 | 6,3 | 7,2 | 8,0 | 8,8 | 9,6 | 10,5 | 11,7 | 13,5 | 19,8 | 100,0 | 22,3 | 3,0 |
| 1997 | 4,6 | 6,1 | 7,0 | 7,8 | 8,6 | 9,4 | 10,5 | 11,7 | 13,6 | 20,8 | 100,0 | 23,7 | 3,2 |
| 1998 | 4,4 | 5,9 | 6,8 | 7,7 | 8,6 | 9,5 | 10,5 | 11,7 | 13,5 | 21,5 | 100,0 | 24,8 | 3,4 |
| 1999 | 4,3 | 5,8 | 6,7 | 7,6 | 8,4 | 9,3 | 10,3 | 11,5 | 13,3 | 22,7 | 100,0 | 25,9 | 3,6 |
| 2000 | 4,3 | 5,7 | 6,6 | 7,5 | 8,3 | 9,2 | 10,3 | 11,5 | 13,4 | 23,3 | 100,0 | 26,7 | 3,7 |
| 2001 | 4,2 | 5,8 | 6,7 | 7,6 | 8,5 | 9,4 | 10,4 | 11,7 | 13,6 | 22,2 | 100,0 | 25,8 | 3,6 |
| 2002 | 4,2 | 5,7 | 6,7 | 7,7 | 8,5 | 9,5 | 10,4 | 11,7 | 13,5 | 22,1 | 100,0 | 25,6 | 3,6 |
| 2003 | 4,2 | 5,7 | 6,7 | 7,6 | 8,5 | 9,4 | 10,4 | 11,6 | 13,6 | 22,3 | 100,0 | 26,0 | 3,6 |
| 2004 | 4,1 | 5,6 | 6,6 | 7,5 | 8,4 | 9,3 | 10,4 | 11,6 | 13,6 | 22,8 | 100,0 | 26,6 | 3,7 |
| 2005 | 4,1 | 5,6 | 6,6 | 7,5 | 8,4 | 9,3 | 10,3 | 11,7 | 13,5 | 22,9 | 100,0 | 26,7 | 3,8 |
| 2006 | 4,0 | 5,5 | 6,5 | 7,5 | 8,3 | 9,3 | 10,4 | 11,6 | 13,6 | 23,3 | 100,0 | 27,3 | 3,9 |

Pyöristysten vuoksi tulo-osuudet eivät aina summaudu sataan. Tulokäsittelyn muutosten vuoksi vuosien 1966–1981, 1987–1992 ja 1993–2006 luvut eivät ole keskenään täysin vertailukelpoisia.

¹ S80/S20 = ylimmän ja alimman tuloviidennesen tulo-osuuksien suhde.

Asetelma 4.

Tuotannontekijätulojen, bruttotulojen ja käytettävissä olevien tulojen Gini-kertoimet sekä tulonsiirtojen tuloeroja tasaava vaikutus vuosina 1966–2006

| Vuosi | Gini-kerroin, % | | | Tulonsiirtojen tuloeroja tasaava vaikutus ¹ | | |
|-------|---------------------------|-------------|-------------------------------|--|----------------------------|---------------------|
| | Tuotannon- tekijätulot | Bruttotulot | Käytettävissä olevat tulot | Saadut tulon- siirrot | Maksetut tulon- siirrot | Yhteis- vaikutus |
| 1966 | 38,9 | 33,4 | 30,9 | 14,3 | 7,5 | 20,7 |
| 1971 | 38,5 | 30,9 | 26,7 | 19,8 | 13,4 | 30,6 |
| 1976 | 35,3 | 26,3 | 21,5 | 25,4 | 18,2 | 39,0 |
| 1981 | 35,8 | 25,2 | 20,5 | 29,4 | 18,7 | 42,6 |
| 1987 | 38,0 | 25,1 | 19,7 | 33,9 | 21,5 | 48,1 |
| 1988 | 38,8 | 25,8 | 20,2 | 33,4 | 21,8 | 47,9 |
| 1989 | 39,3 | 26,1 | 20,5 | 33,5 | 21,7 | 47,9 |
| 1990 | 38,9 | 25,6 | 20,2 | 34,2 | 20,8 | 47,9 |
| 1991 | 39,5 | 25,1 | 20,1 | 36,4 | 19,8 | 49,0 |
| 1992 | 42,1 | 25,2 | 19,9 | 40,1 | 21,1 | 52,8 |
| 1993 | 45,1 | 26,2 | 21,1 | 41,9 | 19,5 | 53,2 |
| 1994 | 45,8 | 26,1 | 21,1 | 42,9 | 19,3 | 54,0 |
| 1995 | 45,5 | 26,6 | 21,7 | 41,5 | 18,4 | 52,3 |
| 1996 | 45,8 | 27,3 | 22,3 | 40,5 | 18,2 | 51,3 |
| 1997 | 46,3 | 28,4 | 23,7 | 38,7 | 16,3 | 48,7 |
| 1998 | 46,0 | 29,2 | 24,8 | 36,4 | 15,3 | 46,1 |
| 1999 | 46,4 | 30,1 | 25,9 | 35,0 | 14,1 | 44,1 |
| 2000 | 46,5 | 30,8 | 26,7 | 33,7 | 13,3 | 42,6 |
| 2001 | 45,8 | 29,9 | 25,8 | 34,7 | 13,7 | 43,7 |
| 2002 | 45,4 | 29,7 | 25,6 | 34,5 | 13,7 | 43,5 |
| 2003 | 45,4 | 29,6 | 26,0 | 34,7 | 12,4 | 42,8 |
| 2004 | 46,0 | 30,2 | 26,6 | 34,2 | 11,8 | 42,0 |
| 2005 | 45,9 | 30,6 | 26,7 | 33,4 | 12,7 | 41,9 |
| 2006 | 46,7 | 31,4 | 27,3 | 32,9 | 13,1 | 41,7 |

Tulokäsittelyn muutosten vuoksi vuosien 1966–1981, 1987–1992 ja 1993–2006 luvut eivät ole keskenään täysin vertailukelpoisia.

¹ Saadut tulonsiirrot: Gini-kertoimen suhteellinen muutos (%) siirryttäessä tuotannontekijätuloista bruttotuloihin.

Maksetut tulonsiirrot: Gini-kertoimen suhteellinen muutos (%) siirryttäessä bruttotuloista käytettävissä oleviin tuloihin.

Tulonsiirtojen yhteisvaikutus: Gini-kertoimen suhteellinen muutos (%) siirryttäessä tuotannontekijätuloista käytettävissä oleviin tuloihin.

Tuotannontekijätuloilla mitattuna tuloerot kasvoivat laman aikana 1990-luvun alkuvuosina selvästi. Tuloerojen kasvu johtui pitkälti sekä yritystoiminnan supistumisesta että työttömyyden nopeasta ja voimakkaasta kasvusta. Palkka- ja yrittäjätuloja saavien määrä aleni merkittävästi. Kun tuotantoon osallistuvien henkilöiden ja tuotannontekijätulojen määrä kääntyi nousuun laman jälkeen, myös tuotannontekijätuloerojen kasvu hidastui. Laman jälkeinen tuotannontekijätuloerojen lievä kasvu selittyy eräiden omaisuustuloerien (osinkotulojen ja luovutusvoittojen) määrän kasvulla ja myös niiden epätasaisella kohdentumisella. Ensimmäistä kertaa pitkään aikaan tuotannontekijätuloerot supistuivat vuonna 2001. Tämän jälkeen tuloerot ovat tuotannontekijätuloilla mitattuna pysyneet käytännössä lähes ennallaan, kunnes vuonna 2006 kääntyivät kasvuun. Tuotannontekijätuloerot ovat edelleen korkeammalla tasolla kuin ennen lamaa 1990-luvun alussa.

Bruttotuloilla mitattuna tuloerojen kehitys on ollut 1990-luvulla samansuuntaista kuin käytettävissä olevilla tuloilla mitattuna, eli bruttotuloerojen ripeä kasvu alkoi vasta laman jälkeen 1990-luvun puolivälissä. Bruttotuloerojen kasvu ei ole kuitenkaan ollut aivan yhtä voimakasta kuin käytettävissä olevien tulojen erojen kasvu 1990-luvun jälkipuoliskolla. Tämä johtuu maksettujen tulonsiirtojen (välittömien tuloverojen ja veronluontoisten maksujen) tulojakoja tasaavan vaikutuksen heikentymisestä. Vuonna 2001 bruttotulojen jakautuminen muuttui edellisvuosiin nähden tasaisemmaksi, minkä jälkeen bruttotuloerot pysyivät pari vuotta lähes ennallaan. Viimeisen kolmen vuoden ajan tuloerot bruttotuloilla mitattuna ovat kasvaneet. Vuonna 2006 kasvu oli 0,8 prosenttiyksikköä.

Julkinen valta tasaa markkinoilla syntyneitä tuloeroja tulonsiirtojärjestelmillä. Tulonsiirrot muodostuvat sekä saaduista tulonsiirroista että

maksetuista tulonsiirroista eli välittömistä veroista ja veronluonteisista maksuista. Saadut tulonsiirrot koostuvat ansio- ja kansaneläkkeistä ja muista sosiaaliturvaetuksista, sosiaaliavustuksista sekä muista saaduista tulonsiirroista. Saatuihin tulonsiirtoihin sisältyvät myös haastatteluin kerätyt kotitalouksien väliset tulonsiirrot, kuten elatusavut. Asetelmassa 4 kuvataan myös sitä, miten tulonsiirrot ovat vaikuttaneet tuloeroihin. Yleisesti voidaan todeta, että tulonsiirtojen vaikutus tuloeroihin riippuu kahdesta tekijästä, tulonsiirtojen määrästä (eli tulo-osuudesta) ja tulonsiirtojen kohdentumisesta (eli progressiivisuudesta).

Saatujen tulonsiirtojen tuloeroja tasaava vaikutus on laskenut selvästi 1990-luvun puolivälisestä alkaen. Vuonna 2000 tasaava vaikutus aleni tasolle, jossa se oli edellisen kerran 1980-luvun loppupuolella. Vuonna 2001 saatujen tulonsiirtojen tuloeroja tasaava vaikutus kasvoi jonkin verran, jonka jälkeen vaikutus pysyi ennallaan kunnes jälleen vuonna 2004 kääntyi laskuun. Vuonna 2006 saatujen tulonsiirtojen tasaava vaikutus aleni alhaisimmalle tasolle 1970-luvun jälkeen. Saatujen tulonsiirtojen tasaava vaikutuksen väheneminen viime vuosina on johtunut lähinnä siitä, että niiden osuus kotitalouksien tulonmuodostuksessa on laskenut markkina- eli tuotannontekijätulojen määrän kasvun myötä.

Maksettujen tulonsiirtojen tuloeroja tasaava vaikutus on vähentynyt selvästi 1990-luvun lamavuosista lähtien. Tämä saattaa johtua ansiotuloja lievemmin verotettujen pääomatulojen määrän kasvusta ja sitä kautta tuloverotuksen progressiivisuuden heikkenemisestä. Vuosina 2005 ja 2006 tuloeroja tasaava vaikutus kasvoi edellisvuosiin nähden, mitä selittää osinkotulojen veronalaiseksi tuleminen vuosina 2005 ja 2006. Tuloeroja tasaava vaikutus on edelleen alempi kuin 1970-luvun alun vuosina.

2.3 *Reaalitulot kasvaneet eniten ylimmissä tulokymmenyksissä*

Asetelmassa 5 kuvataan tulokymmenysten rajoja ja tulokeskiarvoja sekä niiden muutoksia eri tulokymmenyksissä. Asetelmasta voidaan havaita, että käytettävissä olevat tulot vuonna 2006 pysyivät lähes ennallaan tai laskivat hieman neljää ylintä tulokymmenystä lukuun ottamatta (ks. myös kuvio 1). Keskimääräiset tulot kasvoivat eniten ylimmässä kymmenyksessä, jossa kasvua oli lähes 3 prosenttia. Muissa ryhmissä kasvu jäi selvästi vähäisemmäksi tai jopa negatiiviseksi. Alimmassa ja

viidennessä tulokymmenyksessä keskimääräiset tulot laskivat hieman edellisvuodesta. Absoluuttisesti mitattuna kasvuerot ylimmän desiiiliryhmän ja muiden ryhmien välillä ovat melko suuria. Ylimmän desiiiliryhmän ekvivalentti keskiarvotulo kasvoi edellisvuoteen nähden reaalisesti runsaat 1 500 euroa, yhdeksännessä desiiiliryhmässä kasvua oli noin 500 euroa ja alimmassa desiiiliryhmässä tulot laskivat noin 50 euroa.

Asetelma 5.

Desiiliryhmien tulojen keskiarvot ja ylärajat vuosina 1995–2006, vuoden 2006 rahassa. Desiiliryhmät on muodostettu henkilöiden kesken kotitalouden käytettävissä olevien ekvivalenttien tulojen mukaan.

| Desiiliryhmä | Yläraja, euroa/muunnettu OECD-kulutussyksikkö | | | | | Muutos, % 2005–2006 | Keskimääräinen vuosimuutos, % 2000–2006 | Keskimääräinen vuosimuutos, % 1995–2006 |
|--------------|---|--------|--------|--------|--------|------------------------|--|--|
| | 1995 | 2000 | 2004 | 2005 | 2006 | | | |
| I | 9 961 | 10 368 | 11 367 | 11 688 | 11 721 | 0,3 | 2,1 | 1,5 |
| II | 11 689 | 12 403 | 14 022 | 14 299 | 14 263 | -0,3 | 2,4 | 1,8 |
| III | 12 978 | 14 225 | 16 016 | 16 576 | 16 616 | 0,2 | 2,6 | 2,3 |
| IV | 14 290 | 15 916 | 18 045 | 18 723 | 18 714 | 0,0 | 2,7 | 2,5 |
| V | 15 597 | 17 704 | 20 084 | 20 837 | 20 773 | -0,3 | 2,7 | 2,6 |
| VI | 17 029 | 19 626 | 22 235 | 22 927 | 23 155 | 1,0 | 2,8 | 2,8 |
| VII | 18 719 | 21 842 | 24 831 | 25 597 | 25 910 | 1,2 | 2,9 | 3,0 |
| VIII | 20 984 | 24 707 | 28 282 | 29 041 | 29 400 | 1,2 | 2,9 | 3,1 |
| IX | 25 060 | 30 036 | 34 008 | 35 321 | 35 876 | 1,6 | 3,0 | 3,3 |
| X | .. | .. | .. | .. | .. | .. | .. | .. |

| Desiiliryhmä | Keskiarvo, euroa/muunnettu OECD-kulutussyksikkö | | | | | Muutos, % 2005–2006 | Keskimääräinen vuosimuutos, % 2000–2006 | Keskimääräinen vuosimuutos, % 1995–2006 |
|--------------|---|--------|--------|--------|--------|------------------------|--|--|
| | 1995 | 2000 | 2004 | 2005 | 2006 | | | |
| I | 8 187 | 8 573 | 9 257 | 9 581 | 9 535 | -0,5 | 1,8 | 1,4 |
| II | 10 870 | 11 387 | 12 758 | 13 037 | 13 082 | 0,3 | 2,3 | 1,7 |
| III | 12 336 | 13 340 | 15 004 | 15 463 | 15 456 | 0,0 | 2,5 | 2,1 |
| IV | 13 614 | 15 073 | 17 048 | 17 590 | 17 654 | 0,4 | 2,7 | 2,4 |
| V | 14 949 | 16 794 | 19 070 | 19 769 | 19 755 | -0,1 | 2,7 | 2,6 |
| VI | 16 318 | 18 631 | 21 158 | 21 857 | 21 971 | 0,5 | 2,8 | 2,7 |
| VII | 17 830 | 20 703 | 23 473 | 24 178 | 24 524 | 1,4 | 2,9 | 2,9 |
| VIII | 19 847 | 23 212 | 26 368 | 27 238 | 27 564 | 1,2 | 2,9 | 3,0 |
| IX | 22 764 | 26 948 | 30 867 | 31 669 | 32 166 | 1,6 | 3,0 | 3,2 |
| X | 33 276 | 46 940 | 51 699 | 53 571 | 55 118 | 2,9 | 2,7 | 4,7 |

Pitemmän aikavälin tarkastelussa desiiliryhmien tulot ovat kasvaneet sitä enemmän mitä ylemmältä desiiliryhmältä on kysymys. Ylimmässä desiiliryhmässä tulojen keskimääräinen vuotuinen kasvuvauhti vuosina 1995–2006 on ollut 4,7 prosenttia, kun alimmassa ryhmässä vastaava muutos

on ollut vajaa puolitoista prosenttia. Myös vuosina 2000–2006 keskimääräinen vuosimuutos on ollut suurempi ylemmissä tulokymmenyksissä verrattuna alimpaan kymmenykseen, mutta muiden ryhmien välillä ero on vähäisempi.

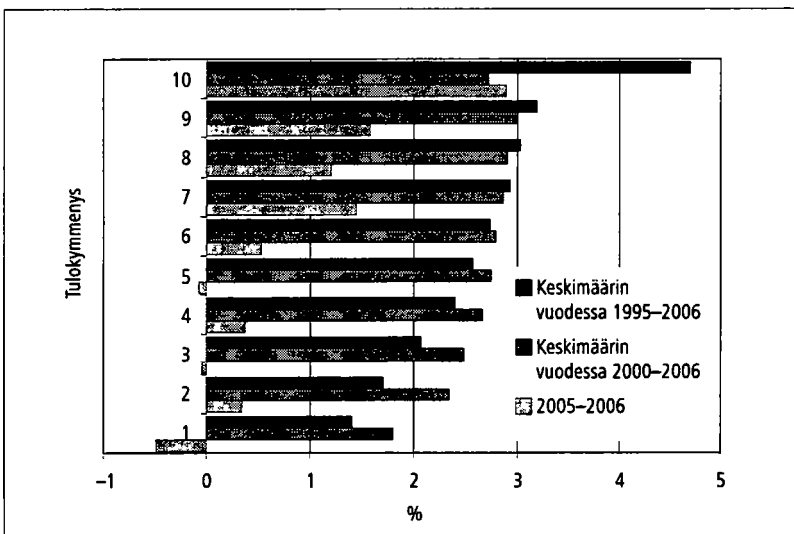

Kuvio 1. Keskimääräiset tulonmuutokset tulo-kymmenyksittäin vuosina 1995–2006, 2000–2006 ja 2005–2006, prosenttia

3 Kotitalouksien tulokehitys väestöryhmittäin

3.1 Tulot ja tulojen kehitys kotitalouden sosioekonomisen aseman mukaan

3.1.1 Kotitalouksien lukumäärät ja tulojen muutokset sosioekonomisissa ryhmissä

Asetelmassa 6 kuvataan kotitalouksien tulojen muutoksia sosioekonomisen aseman mukaan vuosina 1987–2006. Muutosestimaatit on laskettu ekvivalenttien mediaanitulojen pohjalta poikileikkausaineistosta. Vuosimuutoksia tarkastellessa kannattaa huomioida, että otosaineiston luonteen vuoksi sosioekonomisten ryhmien tulokehitykseen vuositasolla saattavat vaikuttaa useat satunnaistekijät sekä yhteiskunnassa tapahtunut rakennemuutos.

Vuonna 2006 tulot kasvoivat eniten maatalousyrittäjien ja alempien toimihenkilöiden kotitalouksissa. Sekä maatalousyrittäjien että alempien toimihenkilöiden tulot ovat kasvaneet muita ryhmiä nopeammin myös koko 2000-luvun.

Kotitalouksien mediaanitulot pienenevät vuonna 2006 työttömällä ja työntekijöillä. Työntekijöiden osalta vuosi oli poikkeuksellisen heikko, sillä 2000-luvulla heidän tulokehityksensä on ollut varsin lähellä kaikkien kotitalouksien keskimääräistä tulokehitystä. Sen sijaan työttömien tulot ovat viimeisen kymmenen vuoden aikana kehittyneet selkeästi keskimääräistä heikommin, samoin kuin opiskelijoiden ja muiden ammatissa toimimattomien.

Yrittäjien (pl. maatalousyrittäjät) tulot pysyivät vuonna 2006 lähes ennallaan, mutta koko tarkasteluajanjaksona yrittäjien tulot ovat kasva-

neet nopeammin kuin yhdenkään muun sosioekonomisen ryhmän maatalousyrittäjiä lukuun ottamatta. Myös ylempien toimihenkilöiden ja eläkeläisten tulot ovat kasvaneet keskimääräistä nopeammin viimeisen kahdenkymmenen vuoden aikana. Työntekijöiden ja alempien toimihenkilöiden tulojen kehitys on ollut koko tarkasteluajanjaksona samankaltaista kaikkien kotitalouksien tulojen kehitykseen verrattuna.

Mediaanituloilla mitattuna ylempät toimihenkilöt saivat eniten tuloja vuonna 2006 (ks. kuvio 2). Keskiarvolla mitattuna taas yrittäjät (pl. maatalousyrittäjät) saivat eniten tuloja. Keskiarvo- ja mediaanitulojen suuri ero kuvastaa sitä, että yrittäjät ovat varsin heterogeeninen ryhmä tulojen suhteen. Mediaanilla mitattuna maatalousyrittäjien ja muiden yrittäjien tulot olivat suunnilleen samansuuruisia, mutta selvästi pienempiä kuin ylempien toimihenkilöiden.

Tulot olivat pienimmät niissä sosioekonomisissa luokissa, joissa myös viimeaikainen tulokehitys on ollut epäsuotuisinta, eli opiskelijoilla, työttömällä ja muilla ammatissa toimimattomilla. Vuonna 2006 työttömien mediaanitulot olivat 53 prosenttia kaikkien kotitalouksien mediaanituloista. Vuonna 2000 vastaava suhde oli 58 prosenttia ja vuonna 1995 jopa 69 prosenttia. Opiskelijoiden mediaanitulot olivat vuonna 2006 47 prosenttia kaikkien kotitalouksien mediaanituloista. Lamavuosien jälkeen opiskelijoiden tulot ovat olleet noin puolet kaikkien kotitalouksien mediaanituloista, mutta kolmen viime vuo-

Asetelma 6.

Kotitalouksien reaaliset tulomuutokset (%) kotitalouden sosioekonomisen aseman mukaan vuosina 1987–2006, käytettävissä olevat ekvivalenttitulot/kotitalous.

| Kotitalouden viitehenkilön sosioekonominen ryhmä | Tulojen reaali muutokset, % | | | | | |
|--|-----------------------------|-------------|------------|------------|--------------------------|-------------------------------|
| | Keskimääräinen vuosimuutos | | | | Vuosimuutos 2005–2006 | Muutos yhteensä 1987–20056 |
| | 1987–1991 | 1991–1994 | 1994–2000 | 2000–2006 | | |
| Maatalousyrittäjät | 3,8 | 3,1 | 2,2 | 4,3 | 5,3 | 87 |
| Yrittäjät (p. maatalousyrittäjät) | 4,2 | -3,0 | 4,6 | 2,1 | 0,2 | 60 |
| Ylemmät toimihenkilöt | 2,9 | -1,7 | 2,4 | 2,7 | 1,2 | 45 |
| Alemmat toimihenkilöt | 2,7 | -2,8 | 2,3 | 2,9 | 4,3 | 39 |
| Työntekijät | 3,1 | -2,0 | 2,2 | 2,4 | -0,8 | 39 |
| Eläkeläiset | 7,5 | 1,6 | 1,2 | 1,0 | 1,5 | 60 |
| Opiskelijat | 4,1 | -0,4 | 1,5 | 2,5 | 1,6 | 47 |
| Työttömät | 1,4 | 0,1 | -1,5 | 1,1 | 0,6 | 3 |
| Muut ammatissa toimimattomat | 5,8 | -2,7 | -0,8 | 1,3 | -1,8 | 18 |
| Kaikki kotitaloudet | 3,3 | -3,3 | 2,4 | 2,8 | 0,8 | 40 |

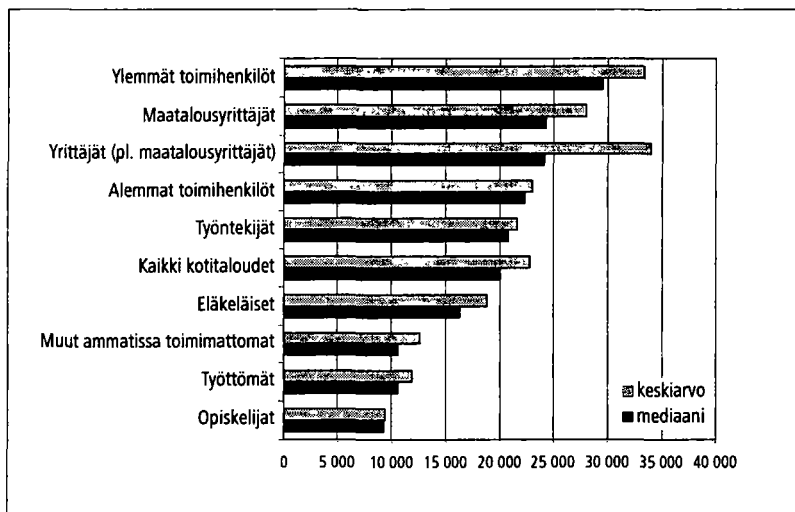

Kuvio 2.
Kotitalouksien tulotaso kotitalouden sosioekonomisen aseman mukaan vuonna 2006, käytettävissä olevat ekvivalenttitulot/kotitalous, euroa

den aikana vastaava tulosuhde on pysynyt jonkin verran alle 50 prosentissa.

Tarkasteltaessa tulojen muutoksia pidemmällä aikavälillä kannattaa huomioida, että kotitalouksien sosioekonomisissa rakenteissa on tapahtunut suuria muutoksia viimeisen kahdenkymmenen vuoden aikana. Kuviossa 3 on esitetty kotitalouksien lukumäärät sosioekonomisen aseman mukaan vuosina 1987–2006. Työttömien kotitalouksien määrä kasvoi erittäin nopeasti lamavuosina, mutta on sen jälkeen pienentynyt tasaisesti. Työntekijöiden määrä putosi lamavuosina nopeasti, eikä ole sen jälkeen palautunut lamaa edeltävälle tasolle. Myös alempien toimihenkilöiden määrä on pienentynyt, kun taas ylempien toimihenkilöiden ja muiden yrittäjien määrä on kasvanut. Maatalousyrittäjäkotitalouksien joukossa rakennemuutokset ovat olleet erityisen suuria. Kasvaneiden tilakokojen myötä maatalousyrittäjäkotitalouksien

määrä on laskenut huomattavasti. Kun maatalousyrittäjäkotitalouksia oli vuonna 1987 noin 120 000, oli niitä parikymmentä vuotta myöhemmin enää noin kolmasosa tästä, eli alle 45 000 kotitaloutta.

Kotitalouksien keskikoko on alentunut tasaisesti viimeisen kahdenkymmenen vuoden ajan, kuten kuviosta 4 voidaan havaita. Vuonna 1987 kaikissa kotitalouksissa oli keskimäärin 2,35 jäsentä. Vuoteen 2006 mennessä kotitalouksissa oli keskimäärin 10 prosenttia vähemmän jäseniä, eli 2,12. Suurimmat kotitaloudet olivat maatalousyrittäjillä ja pienimmät opiskelijoiden ja eläkeläisten ryhmissä. Opiskelijakotitalouksien keskikoko on kasvanut hieman vuodesta 1987. Useimpien muiden sosioekonomisten ryhmien kotitalouksien keskikoko on pienentynyt. Yrittäjä- ja työntekijäkotitalouksien keskikoko on pienentynyt eniten, yli 10 prosenttia.

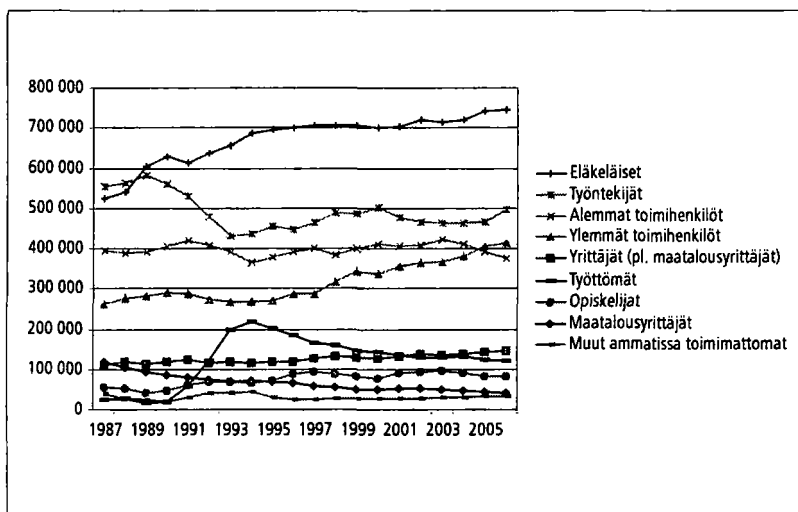

Kuvio 3.
Kotitalouksien lukumäärä sosioekonomisen aseman mukaan vuosina 1987–2006

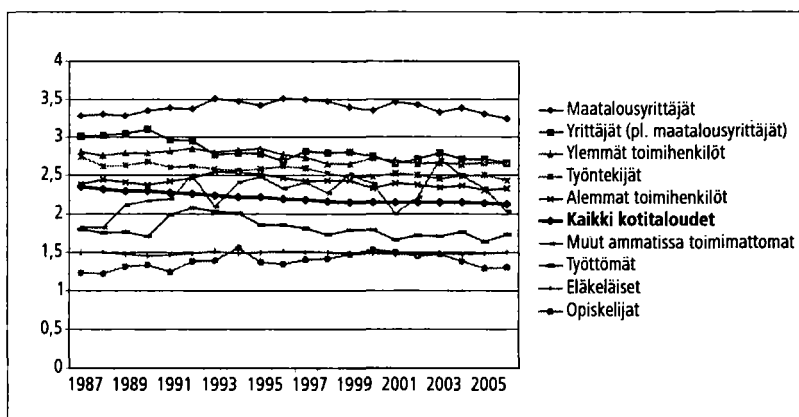

Kuvio 4.
Kotitalouksien jäsenten lukumäärä sosioekonomisen aseman mukaan vuosina 1987–2006, keskiarvo

3.1.2 Kotitalouksien tulojen rakenteen muutos

Muutokset tulojen kehityksessä tulolajeittain poikkeavat varsin paljon eri sosioekonomisissa ryhmissä. Palkkatulot pienenevät vuosina 1987–2006 vähiten työelämässä olevissa kotitalouksissa pois lukien yrittäjät, eli ylemmillä ja alemmilla toimihenkilöillä sekä työntekijöillä. Näissä ryhmissä palkkatulojen osuus bruttotuloista oli vuonna 2006 selvästi suurin, noin neljä viidesosaa. Palkkatulojen osuus on kaikissa edellä mainituissa ryhmissä pienentynyt alle kymmenen prosenttiyksikköä vuodesta 1987 ja omaisuustulojen osuus kasvanut suunnilleen saman verran. Työntekijäkotitalouksilla tulojen rakenteen muutokset ovat olleet kaikista sosioekonomisista ryhmistä pienimmät.

Myös eläkeläiskotitalouksien tulojen rakenne on pysynyt suhteellisen vakaana viimeiset kaksikymmentä vuotta. Omaisuustulojen määrä ja osuus on tosin kasvanut melko voimakkaasti. Eläkeläiset saivat vuonna 2006 omaisuustuloja noin 6 000 euroa, kun vastaava luku vuonna 1987 oli alle 2 000 euroa. Saatujen tulonsiirtojen, eli pääasiassa eläkkeiden, osuus on pienentynyt yhdeksän prosenttiyksikköä, vaikka niiden määrä on kasvanut 15 000 eurosta 21 000 euroon.

3.1.3 Kotitalouksien tulojen kehitys tulolajeittain sosioekonomisissa ryhmissä

Muutokset tulojen kehityksessä tulolajeittain poikkeavat varsin paljon eri sosioekonomisissa ryhmissä. Palkkatulot pienenevät vuosina 1987–2006 vähiten työelämässä olevissa kotitalouksissa pois lukien yrittäjät, eli ylemmillä ja alemmilla toimihenkilöillä sekä työntekijöillä. Näissä ryhmissä palkkatulojen osuus bruttotuloista oli vuonna 2006 selvästi suurin, noin neljä viidesosaa. Palkkatulojen osuus on kaikissa edellä mainituissa ryhmissä pienentynyt alle kymmenen prosenttiyksikköä vuodesta 1987 ja omaisuustulojen osuus kasvanut suunnilleen saman verran. Työntekijäkotitalouksilla tulojen rakenteen muutokset ovat olleet kaikista sosioekonomisista ryhmistä pienimmät.

Myös eläkeläiskotitalouksien tulojen rakenne on pysynyt suhteellisen vakaana viimeiset kaksikymmentä vuotta. Omaisuustulojen määrä ja osuus on tosin kasvanut melko voimakkaasti. Eläkeläiset saivat vuonna 2006 omaisuustuloja noin 6 000 euroa, kun vastaava luku vuonna 1987 oli alle 2 000 euroa. Saatujen tulonsiirtojen, eli pääasiassa eläkkeiden, osuus on pienentynyt yhdeksän prosenttiyksikköä, vaikka niiden määrä on kasvanut 15 000 eurosta 21 000 euroon.

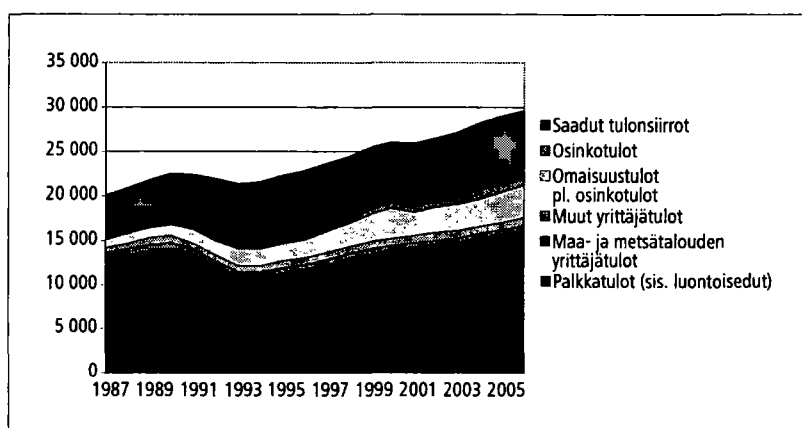

Kuvio 5.
Tulojen kehitys tulolajeittain kaikissa kotitalouksissa vuosina 1987–2006. Euroa / kotitalous, keskiarvo (reaalisena vuoden 2006 rahassa).

sän prosenttiyksikköä, vaikka niiden määrä on kasvanut 15 000 eurosta 21 000 euroon.

Opiskelijakotitalouksilla tulonsiirtojen osuus kasvoi vuosien 1987 ja 1994 välillä peräti 27 prosenttiyksikköä, mikä johtuu sekä palkkatulojen määrän pienenemisestä että vuonna 1992 toteutetusta opintotuki uudistuksesta. Palkkatulojen osuus pieneni vastaavana ajankohtana 27 prosenttiyksikköä, mutta viimeisen kymmenen vuoden aikana palkkatulojen osuus on jälleen kasvanut yli kymmenen prosenttiyksikköä. Opiskelijakotitalouksien keskimääräiset palkkatulot olivat 4 600 euroa vuonna 2006, kun ne lamavuosina olivat alimmillaan alle 3 000 euroa.

Työttömien tulokehitys vuosina 1987–2006 on ollut muita ryhmiä heikompaa. Työttömien heikko tulokehitys selittyy pitkälti sillä, että palkkatulojen määrä on lamavuosien jälkeenkin pudonnut kun se muissa sosioekonomisissa ryhmissä on kasvanut. Kun 1980-luvun lopussa noin neljä viidestä työttömäksi luokitellusta kotitaloudesta sai palkkatuloja, on 2000-luvulla enää noin puolet työttömistä kotitalouksista saanut palkkatuloja. Palkkatuloja saaneiden osuus työttömistä on jopa pudonnut lamavuosien jälkeenkin.

Asetelmasta 6 havaittiin, että yrittäjien – sekä maatalous- että muiden yrittäjien – tulot ovat viimeisen kahdenkymmenen vuoden aikana kasvaneet nopeammin kuin muilla sosioekonomisilla ryhmillä. Yrittäjäkotitalouksien tulojen rakenne on tarkasteluajankohtana muuttunut poikkeuksellisen nopeasti. Yrittäjien tulojen kasvu onkin syntynyt ennen kaikkea tiettyjen tuloerien – lähinnä omaisuustulojen – voimakkaasta kasvusta.

Kuvioissa 6 ja 7 on esitetty maatalousyrittäjien ja muiden yrittäjien (pl. maatalousyrittäjät) keskimääräinen tulojen kehitys tulolajeittain vuosina 1987–2006. Kuvioista voidaan havaita, että kaikilla yrittäjäkotitalouksilla sekä palkkatulojen määrä että niiden tulo-osuus pieneni voimakkaasti 1990-luvun alussa. Maatalousyrittäjillä palkkatulojen määrä oli vuonna 1990 yli 8 000 euroa, mutta vuonna 1994 alle 6 000 euroa. Palkkatulojen osuus putosi samanaikaisesti noin kahdestakymmenestä prosentista noin viiteentoista prosenttiin. Muiden kuin maatalousyrittäjien palkkatulojen määrä putosi 1980-luvun lopun yli 22 000 eurosta lamavuosina alle 15 000 euroon. Palkkatulojen osuus pieneni lähes puolesta noin kolmannekseen. Molemmissa ryhmissä palkkatulojen osuus brutto-

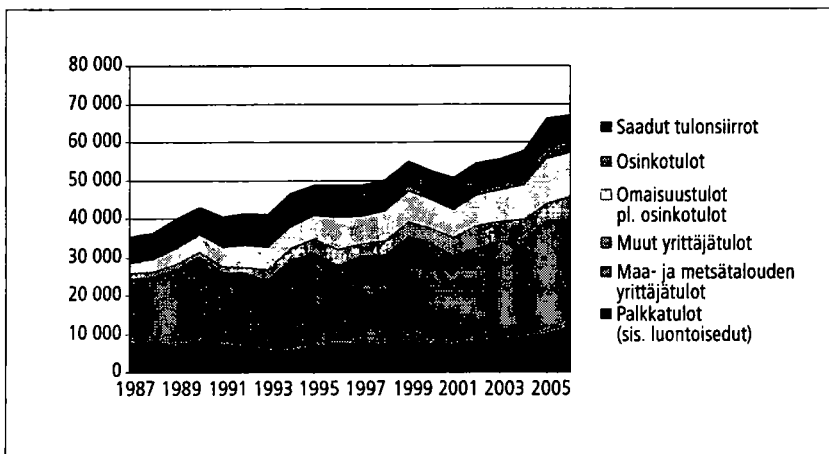

Kuvio 6.
Tulojen kehitys tulolajeittain maatalousyrittäjäkotitalouksissa vuosina 1987–2006. Euroa / kotitalous, keskiarvo (reaalisena vuoden 2006 rahassa).

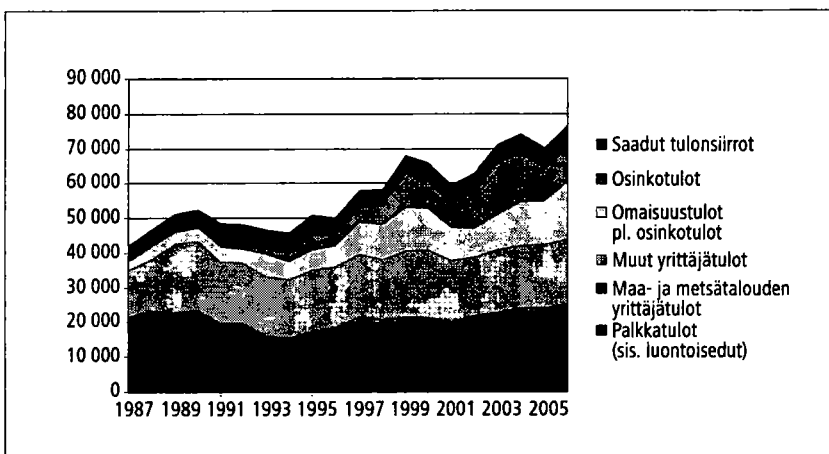

Kuvio 7.
Tulojen kehitys tulolajeittain yrittäjäkotitalouksissa (pl. maatalousyrittäjät) vuosina 1987–2006. Euroa / kotitalous, keskiarvo (reaalisena vuoden 2006 rahassa).

tuloista on pysynyt melko samanlaisena 1990-luvun puolivälin jälkeen.

Maatalousyrittäjillä palkkatulojen osuus on koko tarkasteluajankohtana ollut selkeästi kaikkien kotitalouksien vastaavaa pienempi. Maatalousyrittäjien suurin tuloerä on maa- ja metsätalouden yrittäjätulot, jotka vuonna 2006 kattoivat 42 prosenttia heidän tuloistaan. Maa- ja metsätalouden yrittäjätulojen osuus on 1990-luvun lopun jälkeen hieman pienentynyt, mutta niiden määrä on kasvanut viimeisen kymmenen vuoden aikana noin 5 000 eurolla kotitaloutta kohti.

Saatujen tulonsiirtojen määrä on maatalousyrittäjillä lamavuosien jälkeen pudonnut hieman. Niiden osuus bruttotuloista on pienentynyt vuoden 1994 kahdeksastatoista prosentista kymmeneen prosenttiin vuonna 2006.

Maatalousyrittäjien tulojen voimakas kasvu on kohdistunut erityisesti muihin (kuin maa- ja metsätalouden) yrittäjätuloihin sekä omaisuustuloihin. Muiden yrittäjätulojen osuus on maatalousyrittäjillä kasvanut 1980-luvun lopun neljästä prosentista nykyiseen reiluun kahdeksaan prosenttiin ja niiden määrä on yli kolminkertaistunut. Vielä nopeampaa on ollut omaisuustulojen kasvu. Niiden määrä on viisinkertaistunut vuodesta 1987 ja niiden osuus bruttotuloista on noussut vajaasta kymmenestä prosentista yli kahteenkymmeneen prosenttiin. Suhteellisesti osinkotulot ovat kasvaneet muita omaisuustuloja enemmän, mutta niiden osuus bruttotuloista vuonna 2006 oli edelleen

vain neljä prosenttia. Tämä on kuitenkin enemmän kuin kaikilla kotitalouksilla yhteensä, joilla osinkotulojen osuus bruttotuloista oli reilut kaksi prosenttia vuonna 2006.

Muutokset yrittäjien (pl. maatalousyrittäjät) tulojen rakenteessa ovat viimeisen kahdenkymmenen vuoden aikana olleet myös merkittäviä. Palkkatulojen osuuden voimakkaan pienemisen lisäksi (muiden) yrittäjätulojen tulo-osuus on pienentynyt reilusta 30 prosentista noin neljännekseen. Myös tulonsiirtojen osuus on hieman pienentynyt. Muiden yrittäjätulojen määrä on vuodesta 1987 kuitenkin kasvanut noin 5 000 eurolla ja tulonsiirtojen määrä noin 1 500 eurolla kotitaloutta kohti.

Omaisuustulojen ja erityisesti osinkotulojen määrän ja tulo-osuuden kasvu on muilla yrittäjätalouksilla ollut vielä nopeampaa kuin maatalousyrittäjillä. Omaisuustulojen määrä on lähes kymmenkertaistunut vuodesta 1987 vuoteen 2006. Niiden tulo-osuus on samaan aikaan kasvanut noin seitsemästä prosentista yli 30 prosenttiin. Omaisuustuloihin sisältyvien osinkotulojen osuus bruttotuloista oli 1980-luvun lopulla prosentin luokkaa, mutta on kasvanut nopeasti ja oli enimmillään yli kaksikymmentä prosenttia vuonna 2003. Vuonna 2006 osinkotulot kattoivat 14 prosenttia yrittäjien bruttotuloista. Kun yrittäjät vielä vuonna 1980-luvun lopussa saivat keskimäärin 350 euroa osinkotuloja, oli osinkotulojen määrä vuonna 2006 yli 10 000 euroa.

3.2 Tulot ja tulojen kehitys kotitalouden elinvaiheen mukaan

Elinvaiheluokituksessa kotitaloudet jaetaan yhden hengen kotitalouksiin, lapsettomiin pareihin, pareihin, joilla on lapsia sekä yksinhuoltajakotitalouksiin. Kahteen jälkimmäiseen ryhmään kuuluvat ne kotitaloudet, joissa on vähintään yksi alle 18-vuotias lapsi³.

Lapsiperheiden tulokehitys oli vuonna 2006 varsin erilainen kuin lapsettomissa kotitalouksissa. Asetelmassa 7 kuvataan käytettävissä olevien tulojen muutoksia kotitalouden elinvaiheen mukaan. Kun sekä yhden hengen talouksien että lapsettomien pariin tulot kasvoivat mediaanilla mitattuna yli 3 prosenttia edellisvuodesta, pienenevät yksinhuoltajatalouksien ja kahden huoltajan lapsiperheiden tulot.

Yhden hengen talouksien tulot kasvoivat kaikissa ikäryhmissä. Kasvu oli suurinta alle 35-vuo-

tiainen ikäluokassa, 2,3 prosenttia mediaanilla ja 4,1 prosenttia keskiarvolla mitattuna. Myös 35–64 ja yli 65-vuotiaiden ryhmissä tulot kasvoivat nopeammin kuin kotitalouksissa keskimäärin. Sekä nuorten että ikääntyneiden yhden hengen kotitalouksien tulot ovat alhaisimpia kotitalouden elinvaiheen mukaan tarkasteltuna, kuten kuvioista 8 voidaan havaita. Korkein tulotaso on lapsettomilla pareilla, joiden viitehenkilö on 35–64-vuotias. Tässäkin ryhmässä tulot kasvoivat vuonna 2006 keskimääräistä enemmän.

Kahden huoltajan lapsiperheistä tulot pienenevät eniten sellaisissa kotitalouksissa, joilla nuorin lapsi oli 13–17-vuotias. Nämä kotitaloudet muodostavat kuitenkin edelleen toiseksi eniten tuloja saavan ryhmän elinvaiheluokituksen perusteella. Tulojen mediaani pieneni myös sel-

3 Lapsiperheiden määritelmää on muutettu vuoden 2006 tulonjakotilastossa. Aikaisemmin lapsiperheiksi luokiteltiin ainoastaan kotitaloudet, joissa kaikki lapset ovat alle 18-vuotiaita. Uuden määritelmän mukaan lapsiperheisiin luetaan myös taloudet, joissa on sekä alle että yli 18-vuotiaita lapsia.

Asetelma 7.

Kotitalouksien reaaliset tulomuutokset (%) kotitalouden elinvaiheen mukaan vuosina 2000–2006, käytettävissä olevat ekvivalenttitulot/kotitalous

| Elinvaihe | Keskiarvo | | Mediaani | |
|---|-----------------------|--------------------------------------|-----------------------|--------------------------------------|
| | Vuosimuutos 2005–2006 | Keskimääräinen vuosimuutos 2000–2006 | Vuosimuutos 2005–2006 | Keskimääräinen vuosimuutos 2000–2006 |
| Yhden hengen taloudet | 3,4 | 2,4 | 3,4 | 2,4 |
| Yhden hengen talous, ikä <35 | 4,1 | 1,9 | 2,3 | 1,1 |
| Yhden hengen talous, ikä 35–64 | 3,4 | 3,1 | 2,2 | 2,9 |
| Yhden hengen talous, ikä 65– | 2,1 | 1,7 | 0,9 | 1,8 |
| Lapsettomat parit | 2,6 | 2,3 | 3,0 | 2,7 |
| Lapsettomat parit, ikä <35 | -3,7 | 2,6 | 5,6 | 3,3 |
| Lapsettomat parit, ikä 35–64 | 6,6 | 2,5 | 1,3 | 2,5 |
| Lapsettomat parit, ikä 65– | 0,3 | 2,0 | 2,3 | 2,7 |
| Parit, joilla lapsia | -1,3 | 2,9 | -0,8 | 2,8 |
| Parit, joilla lapsia, kaikki alle 7v | -1,1 | 2,6 | -3,2 | 2,5 |
| Parit, joilla lapsia, nuorin alle 7v | 7,2 | 3,2 | 1,1 | 2,7 |
| Parit, joilla lapsia, nuorin 7–12 | -3,7 | 2,9 | 0,7 | 2,8 |
| Parit, joilla lapsia, nuorin 13–17 | -9,4 | 2,4 | -3,2 | 2,4 |
| Parit, joilla sekä alle että yli 18-v, lapsia | 2,5 | 3,8 | -2,8 | 3,0 |
| Yksinhuoltajat | -0,3 | 1,9 | -3,3 | 1,7 |
| Kaikki kotitaloudet | 1,9 | 2,6 | 0,8 | 2,8 |

laisissa kahden huoltajan lapsiperheissä, joiden kaikki lapset ovat alle 7-vuotiaita tai joilla oli sekä yli että alle 18-vuotiaita lapsia.

Yksinhuoltajakotitalouksien tulot pienenevät vuonna 2006 mediaanilla mitattuna yli 3 prosenttia vuoteen 2005 verrattuna. Keskiarvolla mitattuna yksinhuoltajakotitalouksien tulot pienenevät vähemmän, 0,3 prosenttia. Suurehko ero mediaanin ja keskiarvon muutoksen välillä osoittaa, että yksinhuoltajien ryhmä on tulokehitykseltään varsin heterogeeninen. Yksinhuoltajien ryhmä kuuluu nuorten ja ikääntyneiden yksinasuvien ryhmien ohella selkeästi muita kotitalouksia pienituloisempaan väestöryhmään.

Suurin yksittäinen tekijä lapsiperheiden heikkoon tulokehitykseen vuonna 2006 oli asuntolainojen korkomenojen kasvu. Asuntolainojen

korot vähennetään tuloista osana ns. laskennallista asuntotuloa (ks. menetelmäseloste luku 8). Asuntotulo kuuluu käytettävissä olevien tulojen määritelmään ja se lasketaan omistusasujille vähentämällä todelliset asumiskustannukset (mukaan lukien korot, mutta ei lainojen lyhennyksiä) vastaavanlaisesta asunnosta maksettavasta markkinavuokrasta. Asuntolainojen korkomenot kasvoivat kaikissa kotitalouksissa keskimäärin noin 30 prosenttia vuonna 2006, mikä on huomattavan suuri kasvu verrattuna aikaisempiin vuosiin. Asuntolainojen korkojen nousu kasvatti asumiskustannuksia erityisesti niissä kotitalouksissa, joilla oli runsaasti asuntovelkaa.

Asuntotulo (suhteessa muihin tuloihin) pieneni voimakkaasti juuri lapsiperheissä vuonna 2006. Kahden huoltajan lapsiperheillä asunto-

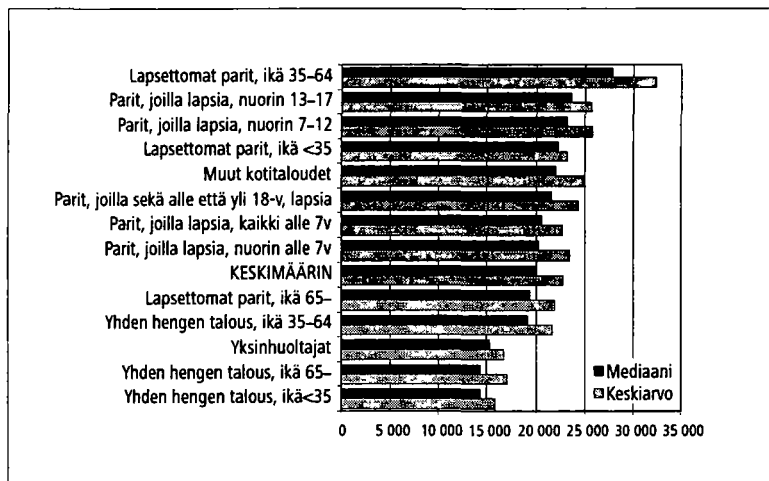

Kuvio 8. Kotitalouksien tulotaso kotitalouden elinvaiheen mukaan vuonna 2006, käytettävissä olevat ekvivalenttitulot/kotitalous, euroa

lainojen keskimääräiset korkomenot ovat selvästi suuremmat kuin muuntyyppisillä kotitalouksilla. Yksinhuoltajilla asuntolainojen korkomenot ovat suuremmat kuin lapsettomilla kotitalouksilla, etenkin kun korkomenot suhteutetaan kotitalouden käytettävissä oleviin tuloihin. Vuonna 2006 asuntolainojen korkomenojen kasvu suhteessa käytettävissä oleviin tuloihin oli kahden huoltajan lapsiperheillä 1,7 prosenttia ja yksinhuoltajilla 0,9 prosenttia. Lapsettomilla pareilla asuntolainojen korkomenot suhteessa käytettävissä oleviin tuloihin kasvoivat 0,5 prosenttia ja yhden hengen kotitalouksilla 0,2 prosenttia.

Asuntotulon pieneneminen ei kuitenkaan yksin selitä lapsiperheiden ja muiden kotitalouksien tulokehityksen eroja vuonna 2006. Lapsiperheiden tulot ilman asuntotuloa pysyivät vuonna 2006 suunnilleen edellisen vuoden tasolla, kun ne yhden hengen talouksissa ja lapsettomilla pareilla kasvoivat.

Asetelmassa 7 tarkastellaan myös hieman pidemmän aikavälin tulojen kehitystä, vuodesta 2000 lähtien. Tulojen kasvu on 2000-luvulla ollut nopeinta kahden huoltajan lapsiperheissä. Toisaalta tulojen mediaanin keskimääräinen vuosimuutos on ollut melko samankaltaista kaikissa elinvaiheeryhmissä. Tässäkin tarkastelussa on yksinhuoltajakotitalouksien tulokehitys ollut muita ryhmiä heikompi.

Kuviossa 9 on esitelty reaalityulojen mediaanin kehitys vuodesta 1990 vuoteen 2006 kotitalouden elinvaiheen mukaan. Kuviosta voidaan havaita, että tulot putosivat lamavuosina melko tasaisesti eri elinvaiheissa olevissa kotitalouksissa, eivätkä erot tulojen kasvussa eri ryhmien välillä ole laman jälkeenkään olleet kovin suuria.

Kaksi ryhmää kuitenkin poikkeavat tulokehitykseltään hieman muista ryhmistä. Lapsettomien pariens tulot ovat kasvaneet keskimäärin jonkin verran muiden ryhmien tuloja nopeammin. Vuosina 1990–2006 lapsettomien pariens reaalityulot ovat kasvaneet keskimäärin 1,8 prosenttia vuodessa kun kaikissa muissa ryhmissä kasvu on ollut alle 1,5 prosenttia. Vielä selkeämmin on nähtävissä yksinhuoltajakotitalouksien muita ryhmiä heikompi tulojen kehitys. Yksinhuoltajien tulot ovat kasvaneet keskimäärin 0,7 prosenttia vuodessa vuosina 1990–2006, yli puoli prosenttiyksikköä vähemmän kuin minkään muun ryhmän tulot. Kun vielä 1990-luvulla yksinhuoltajien tulot olivat yhden hengen talouksien tuloja korkeammat, ovat yksinhuoltajakotitaloudet suurimman osan 2000-luvusta olleet pienituloisin ryhmä elinvaiheen mukaan tarkasteltuna.

Kuvio 9. Kotitalouksien tulojen reaaliikasvu kotitalouden elinvaiheen mukaan vuosina 1990–2006, käytettävissä olevat ekvivalenttitulot/kotitalous, mediaani

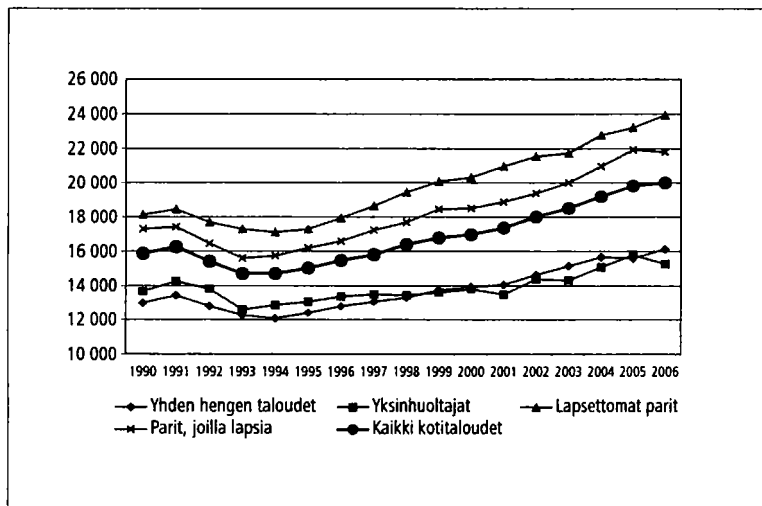

4 Pienituloisten määrä 650 000 vuonna 2006

Käytettävissä oleviin tuloihin sisältyvän laskennallisen asuntotulon muuttamisen vuoksi pienituloisuutta koskevat luvut eivät ole vertailukelpoisia aikaisempien vuosijulkaisujen kanssa (ks. tarkemmin luku 7.4.1 Tulokasite). Uusi laskentamenetelmä lisää pienituloisten määrää ja osuutta. Tulonjakotilasto 2006 -julkaisun asetelmassa muutokset on huomioitu laskemalla aikasarjat taaksepäin vuosille 1993–2005.

Suomessa ei ole kansallisesti sovittua, virallista köyhyysrajaa tai pienituloisen määritelmää. Seuraavassa käytetään Euroopan unionin virallista pienituloisuusmääritelmää. Sen mukaan henkilö on pienituloinen, jos hänen kotitaloutensa käytettävissä olevat ekvivalenttitulot jäävät pienemmiksi kuin 60 prosenttia kotitalouksien mediaanitulosta (ks. keskeiset käsitteet luvun 1 alussa). EU:n virallinen pienituloisuudesta käyttämä termi on "köyhyysuhan alainen" (at risk of poverty).

Tässä luvussa kuvataan pienituloisuuden kehitystä vuoden 1990 jälkeisessä Suomessa väestöryhmittäin ja kotitalouksien ominaisuuksien valossa. Kaikki tilastot tässä luvussa perustuvat käytettävissä olevien tulojen, asuntotulo mukaan laskien, perusteella laskettuun pienituloisuuteen.

Asetelmassa 8 esitetään pienituloisten osuudet ja lukumäärät Suomessa vuosina 1990–2006. Suomessa oli vuonna 2006 noin 651 800 pienituloista henkilöä, mikä on lähes saman verran kuin vuotta aikaisemmin. Henkilöiden pienituloisuus-

aste oli 12,5 prosenttia, eli kolme prosentin kymmenystä vähemmän kuin vuonna 2005. Pienituloisten henkilöiden lukumäärä kasvoi tasaisesti 1990-luvun puolivälistä lähtien. Kolmen viimeisen vuoden aikana pienituloisten osuus on pysynyt 12–13 prosentin välillä. Lukumääräisesti tarkasteltuna pienituloisten määrä on vuonna 2006 noin 220 000 enemmän kuin kymmenen vuotta aikaisemmin vuonna 1996 ja noin 76 000 enemmän kuin vuonna 2000.

Pienituloisiin kotitalouksiin kuului alle 18-vuotiaita lapsia 135 900 vuonna 2006, mikä oli 12,3 prosenttia kaikista alle 18-vuotiaista lapsista. Pienituloisten lasten osuus on ollut noin 12 prosenttia viime vuosina. Pienituloisten lasten osuus on yli kaksinkertainen 1990-luvun puoliväliin verrattuna.

Nuoruus on ikävaihe, jolloin henkilön pienituloisuusriski on suurimmillaan. Asetelmasta 8 näkyy, että 16–24-vuotiaiden ikäryhmässä on ollut pienituloisia selvästi enemmän kuin muissa ikä-

Asetelma 8.

Pienituloisten henkilöiden osuus (%) ikäryhmistä vuosina 1990–2006.

Pienituloiset: 60 % kotitalouksien käytettävissä olevien ekvivalenttitulojen mediaanista

| | Pienituloisten henkilöiden osuus, % | | | | | | | | | | | | | | | | | Pienituloisten henkilöiden lukumäärä vuonna 2006 |
|---|-------------------------------------|--------|-------|-------|-------|-------|-------|-------|--------|--------|--------|--------|--------|--------|--------|--------|--------|--|
| | 1990 | 1991 | 1992 | 1993 | 1994 | 1995 | 1996 | 1997 | 1998 | 1999 | 2000 | 2001 | 2002 | 2003 | 2004 | 2005 | 2006 | |
| Kaikki | 7,9 | 7,8 | 7,1 | 6,4 | 6,9 | 7,2 | 8,5 | 8,3 | 9,8 | 10,2 | 11,3 | 11,2 | 11,4 | 11,5 | 12,2 | 12,8 | 12,5 | 651 800 |
| Henkilön ikä | | | | | | | | | | | | | | | | | | |
| –15 | 5 | 6 | 5 | 5 | 4 | 4 | 6 | 6 | 8 | 9 | 12 | 12 | 12 | 12 | 12 | 11 | 12 | 118 200 |
| 16–24 | 11 | 15 | 17 | 15 | 18 | 19 | 23 | 22 | 22 | 23 | 21 | 24 | 24 | 24 | 27 | 26 | 23 | 134 100 |
| 25–49 | 5 | 5 | 5 | 5 | 6 | 6 | 7 | 8 | 9 | 8 | 10 | 10 | 10 | 10 | 10 | 11 | 11 | 186 000 |
| 50–64 | 9 | 7 | 5 | 4 | 5 | 5 | 6 | 5 | 7 | 8 | 8 | 7 | 7 | 7 | 8 | 9 | 9 | 96 600 |
| 65–74 | 14 | 10 | 8 | 4 | 3 | 5 | 5 | 5 | 7 | 7 | 8 | 7 | 9 | 7 | 9 | 12 | 11 | 49 700 |
| 75– | 26 | 20 | 16 | 10 | 13 | 10 | 10 | 9 | 11 | 11 | 14 | 14 | 12 | 15 | 18 | 19 | 18 | 67 100 |
| Lapset, alle 18 vuotta | 4,9 | 5,6 | 4,8 | 5,0 | 4,5 | 4,7 | 6,0 | 6,2 | 8,0 | 9,1 | 11,7 | 11,8 | 11,7 | 12,2 | 12,1 | 11,5 | 12,3 | 135 900 |
| Pienituloisia, 1 000 henkilöä | 395 | 389 | 356 | 323 | 347 | 362 | 431 | 420 | 501 | 520 | 576 | 576 | 587 | 591 | 629 | 661 | 652 | |
| Pienituloisen raja, euroa/kulutussyksikkö | 9 940 | 10 080 | 9 570 | 9 120 | 9 180 | 9 360 | 9 590 | 9 830 | 10 200 | 10 520 | 10 620 | 10 890 | 11 250 | 11 530 | 12 050 | 12 500 | 12 460 | |

Tulokasitteen muutosten vuoksi vuosien 1990–1992 ja 1993–2006 luvut eivät ole keskenään täysin vertailukelpoisia. Pienituloisuusrajat ovat kunkin vuoden rahassa.

ryhmissä aina 1990-luvun alkupuolelta lähtien. Melkein joka neljäs 16–24-vuotias oli pienituloisen vuonna 2006. Nuorten pienituloisuus kaksinkertaistui 1990-luvun laman aikana nykyiselle tasolle. Aikasarja osoittaa, että nuorten pienituloisuus liittyy useimmiten elämänvaiheeseen eikä ole pysyvää, sillä ikäryhmässä 25–49 pienituloisuus on taas suhteellisen matalalla tasolla.

Vähiten pienituloisia (9 %) oli 50–64-vuotiaiden ikäryhmässä. Tämä ikäryhmä on ainoana säästynyt suhteellisen pienituloisuuden kasvulta. 65 vuotta täyttäneistä pienituloisuusrajan alittaneiden osuus väheni merkittävästi 1990-luvun alkupuolella, mutta kääntyi kasvuun jälleen 1990-luvun lopussa tuloerojen kasvun myötä. Eläkeiässä olevien osalta aikasarjassa näkyy työeläkejärjestelmän kypsyminen, sillä paremman tulotason vuoksi 65–74-vuotiaiden pienituloisuus on selvästi alempi kuin vanhimman ikäryhmän. Vuonna 2006 oli 65–74-vuotiaista pienituloisia 11 prosenttia ja 75 vuotta täyttäneistä 18 prosenttia.

Asetelmassa 9 esitetään pienituloisuusasteita vaihtoehtoisilla pienituloisuusrajoilla. Yleisimmin käytetty 60 prosentin raja on sopimuksenvarainen. Asetelmassa 9 tutkitaan, ovatko pienituloisuuden muutokset toisenlaiset jos tuloaraja asetettaisiin 40, 50 tai 70 prosenttiin mediaanituloista. Satunnaisvaihtelu huomioon ottaen huomiota herättäviä vuosimuutoksia ei voida havaita; pitkällä aikavälillä on havaittavissa hidas nousu kaikilla pienituloisuusrajoilla. Suhteellinen pienituloisuuden aste vaihtelee kahden prosentin ja kahdenkymmenen prosentin välillä siitä riippuen mihin raja asetetaan. Aiemmin Suomessa oli yleisesti käytössä määritelmä, jossa pienituloisuusraja määriteltiin 50 prosenttiin mediaanituloista. Tämän määritelmän mukaan pienituloisten osuus oli vuonna 2006 noin kuusi prosenttia.

Suhteellisen pienituloisuuden muutokset tai muuttumattomuus näyttävät joskus yllättäviltä. Esimerkiksi tulotason voimakas lasku syvimmän laman aikana ei näy pienituloisuutta kuvaavissa mitareissa. Suhteellisella laskentatavalla pienituloisten

lukumäärä muuttuu, jos tuloerot tulojakauman alaja keskiosassa olevien välillä muuttuvat. Mediaanitulon lasku voi vähentää pienituloisten määrää, jos keskituloisten tulot laskevat enemmän kuin pienituloisten. Näin tapahtui 1990-luvun alussa. Toisaalta suurituloisten tulot voivat kasvaa voimakkaasti ilman, että niillä on vaikutusta mediaanituloon ja suhteelliseen pienituloisuuteen.

Pienituloisuusasteen nousu kuvaa pienituloisten määrän kasvua. Pienituloisten tulotasoa suhteessa keskituloisiin kuvataan usein ns. köyhyysvajeen avulla. Köyhyysvajeella tarkoitetaan pienituloisten mediaanitulon etäisyyttä pienituloisuusrajasta. Köyhyysvaje kertoo, kuinka paljon keskimäärin pienituloisten täytyisi saada lisää tuloja noustakseen pienituloisuusrajan yläpuolelle. Vaje on koko tarkastelujakson ajan pysynyt 13–15 prosenttina (asetelma 10); toisin sanoen pienituloisten mediaanitulo on pysynyt keskimäärin 52–54 prosenttina koko väestön keskitulosta. Tämä on tulkittavissa siten, että pienituloisuus ei ole "syventynyt", vaikka pienituloisten määrä ja osuus väestöstä ovatkin kasvaneet.⁴ 65 vuotta täyttäneiden pienituloisten vaje on pienempi kuin muiden pienituloisten vaje.

Toimeentulo-ongelmia kokeneiden määrää kuvaa toisesta näkökulmasta asetelman 11 tieto toimeentulotukea saaneiden henkilöiden lukumäärästä. Stakesin toimeentulotukitilaston perusteella toimeentulotukea sai noin 358 000 henkilöä vuonna 2006. Toimeentulotukitietojen mukaan kotitalouksien toimeentulo-ongelmat olivat suurimmillaan vuonna 1996, jolloin toimeentulotuen saajien määrä oli korkeimmillaan. Tämän jälkeen toimeentulotuen saajien määrä on ollut tasaisessa laskussa. On kuitenkin huomattava, että toimeentulotukea saavien määrään voivat vaikuttaa ihmisten toimeentulossa tapahtuneiden muutosten lisäksi myös tuen myöntämisperusteisiin tehdyt muutokset.

Suhteellisten pienituloisuusmittareiden joukkoon kuuluu myös kiinteällä tuloarajalla mitattu pienituloisuus. Sillä mitataan, missä määrin henki-

Asetelma 9.

Pienituloisuusasteet erilaisilla määritelmillä vuosina 1990–2006, pienituloisten osuus koko väestöstä.

Pienituloiset: % kotitalouksien käytettävissä olevien ekvivalenttitulojen mediaanista

| Määritelmä | 1990 | 1991 | 1992 | 1993 | 1994 | 1995 | 1996 | 1997 | 1998 | 1999 | 2000 | 2001 | 2002 | 2003 | 2004 | 2005 | 2006 |
|--|------|------|------|------|------|------|------|------|------|------|------|------|------|------|------|------|------|
| Pienituloisuusraja suhteessa kunkin vuoden mediaanituloon | | | | | | | | | | | | | | | | | |
| 40 % mediaanista | 1,3 | 1,6 | 1,4 | 1,5 | 1,2 | 1,4 | 1,5 | 1,7 | 1,8 | 1,6 | 1,4 | 1,9 | 2,1 | 2,0 | 2,2 | 2,0 | 2,1 |
| 50 % mediaanista | 3,4 | 3,7 | 3,2 | 3,0 | 3,0 | 3,1 | 3,5 | 3,7 | 4,3 | 4,3 | 4,5 | 5,0 | 5,3 | 4,8 | 5,5 | 5,7 | 5,8 |
| 60 % mediaanista | 7,9 | 7,8 | 7,1 | 6,4 | 6,9 | 7,2 | 8,5 | 8,3 | 9,8 | 10,2 | 11,3 | 11,2 | 11,4 | 11,5 | 12,2 | 12,8 | 12,5 |
| 70 % mediaanista | 16,1 | 15,6 | 14,0 | 13,9 | 14,6 | 15,2 | 16,7 | 17,2 | 19,3 | 19,0 | 20,0 | 19,7 | 20,1 | 20,4 | 20,3 | 21,2 | 21,0 |

4 EU:n tilastoviraston Eurostatin internet-sivuilla julkaistujen vuoden 2005 tuloihin perustuvien tilastojen mukaan Suomessa on EU:n jäsenmaiden pienin köyhyysvaje.

Asetelma 10.

Pienituloisen väestön (käytettävissä olevan) ekvivalenttitulon mediaanitulo (euroa) ja medianin etäisyys pienituloisuusrajasta (köyhyysraja), prosenttia

| | 1990 | 1991 | 1992 | 1993 | 1994 | 1995 | 1996 | 1997 | 1998 | 1999 | 2000 | 2001 | 2002 | 2003 | 2004 | 2005 | 2006 |
|--|-------|-------|-------|-------|-------|-------|-------|-------|-------|-------|-------|-------|-------|-------|--------|--------|--------|
| Mediaanitulo pienituloisuusrajan allittaneilla, euroa vuodessa | 8 600 | 8 550 | 8 180 | 7 820 | 7 920 | 8 090 | 8 380 | 8 410 | 8 780 | 9 140 | 9 210 | 9 300 | 9 570 | 9 920 | 10 220 | 10 630 | 10 580 |
| Etäisyys koko väestön pienituloisuusrajasta | 13,5 | 15,1 | 14,4 | 14,2 | 13,7 | 13,5 | 12,6 | 14,4 | 13,8 | 13,1 | 13,3 | 14,6 | 14,9 | 13,9 | 15,2 | 15,0 | 15,1 |
| Alle 18-vuotiaat | 12,1 | 15,0 | 13,5 | 13,9 | 13,6 | 11,6 | 10,2 | 12,5 | 13,0 | 10,8 | 10,8 | 13,0 | 14,0 | 12,9 | 13,8 | 14,0 | 13,5 |
| 18–64-vuotiaat | 16,7 | 19,2 | 17,7 | 18,4 | 16,5 | 16,4 | 14,8 | 15,7 | 15,4 | 15,7 | 15,4 | 17,0 | 18,2 | 15,8 | 18,0 | 17,8 | 18,3 |
| 65 vuotta täyttäneet | 10,2 | 8,9 | 9,4 | 6,2 | 7,1 | 7,3 | 7,7 | 7,8 | 8,1 | 9,6 | 8,0 | 8,1 | 7,6 | 9,4 | 10,4 | 9,0 | 9,4 |

Asetelma 11.

Pienituloisten henkilöiden osuus kiinteillä tuloarajoilla (vuoden 1995 ja 2000 mediaanitulo korotettuna elinkustannusindeksillä), % sekä toimeentulotukea saaneet vuosina 1990–2006.

Pienituloiset: 60 % kotitalouksien käytettävissä olevien ekvivalenttitulojen mediaanista

| Määritelmä | 1990 | 1991 | 1992 | 1993 | 1994 | 1995 | 1996 | 1997 | 1998 | 1999 | 2000 | 2001 | 2002 | 2003 | 2004 | 2005 | 2006 |
|--|------|------|------|------|------|------|------|------|------|------|------|------|------|------|------|------|------|
| Kiinteä pienituloisuusraja: | | | | | | | | | | | | | | | | | |
| vuoden 1995 pienituloisuusraja | 6,0 | 5,7 | 6,4 | 7,4 | 7,4 | 7,2 | 7,5 | 6,5 | 6,7 | 5,8 | 6,0 | 5,8 | 5,2 | 4,2 | 4,0 | 3,2 | 3,4 |
| vuoden 2000 pienituloisuusraja | 11,1 | 9,7 | 11,3 | 13,8 | 14,0 | 13,4 | 13,4 | 12,1 | 11,6 | 10,7 | 11,3 | 10,1 | 9,1 | 8,2 | 7,3 | 6,3 | 6,4 |
| Toimeentulotukea saaneita ¹ , 1 000 henkilöä | 314 | 396 | 465 | 528 | 577 | 584 | 610 | 594 | 535 | 493 | 454 | 443 | 440 | 424 | 401 | 377 | 358 |

Tulokäsitteen muutosten vuoksi vuosien 1990–1992 ja 1993–2006 luvut eivät ole keskenään täysin vertailukelpoisia.

¹ Toimeentulotukitietojen lähde: Sosiaali- ja terveysalan tutkimuskeskus Stakes. Toimeentulotukiaineiston kotitalouskäsite poikkeaa tulojakotilaston kotitalouskäsitteestä. Esimerkiksi 18 vuotta täyttänyt muodostaa oman talouden, vaikka asuisi vanhempensa luona.

löt olisivat nykyisillä tuloillaan pienituloisia, kun käytetään joskus aikaisemmin määriteltyä tuloarajaa. Kun tuloaraja kiinnitetään, mediaanitulojen vuosivaihtelu ei vaikuta pienituloisuusrajaan. Pienituloisuuden mittaria ei suhteuteta kunkin vuoden tulojakaumaan, vaan koko tarkastelujakson ajan samana pidettävään tulotasoon, jonka ostovoima inflaatiokorjataan elinkustannusindeksillä. Asetelmassa 11 on esitetty pienituloisten osuuksia kiinteillä, vuosien 1995 ja 2000 mediaanituloon perustuvilla elinkustannusindeksillä korotetuilla tuloarajoilla (60 % perusvuoden mediaanista).

Suhteellinen 60 prosentin pienituloisuusraja oli 12 464 euroa vuoden 2006. Jos oltaisiin käytetty vuonna 1995 vallinnutta pienituloisuusra-

jaa, se olisi vuonna 2006 ollut 9 358 euroa ja vuoteen 2000 kiinnitetty raja olisi vuonna 2006 ollut 10 622 euroa. Molemmilla mittareilla tarkasteltuna pienituloisten osuus kasvoi 1990-luvun alussa ja kääntyi laskuun 1990-luvun lopun nousukauden aikana, jonka jälkeen pienituloisten osuus on laskenut melko tasaisesti. Pienituloisuusaste olisi vain noin 3,4 prosenttia vuonna 2006, jos pienituloisuusrajana pidettäisiin vuoden 1995 inflaatiokorjattua pienituloisuusrajaa. Vastaavasti vuoden 2000 rajalla pienituloisuusaste olisi 6,4 prosenttia vuonna 2006. Pienituloisten osuuden ei voi sanoa havaittavasti muuttuneen edellisestä vuodesta kummallakaan tuloarajalla tarkasteltuna vuonna 2006.

4.1 Pienituloisten joukossa paljon opiskelijoita, työttömiä ja yksin asuvia

Asetelmassa 12 kuvataan pienituloisten talouksia sosioekonomisen aseman mukaan. Koska yrittäjä- ja eläkeläistalouksien sisällä tuloerot ovat suuria, ryhmät on tässä tarkastelussa jaoteltu vielä alaryhmiin. Yrittäjät on jaettu alaryhmiin sen mukaan, onko heillä palkattuja työntekijöitä vai ovatko he yksinäisyrittäjiä tai ammatinharjoittajia. Eläkeläistalouksien jaottelu on tehty sen mu-

kaan, mikä oli viitehenkilön sosioekonominen asema ennen eläkkeelle siirtymistä.

Suurin osa pienituloisista, lähes 70 prosenttia, kuului ammatissa toimimattomien kotitalouksiin. Eläkeläiskotitalouksien edustus pienituloisten joukossa oli merkittävä (29 %), mikä johtuu pienten tulojen lisäksi siitä, että eläkeläistaloudet ovat ryhmänä suuri. Työttömien osuus pienitu-

Asetelma 12.

Pienituloiset henkilöt kotitalouden viitehenkilön sosioekonomisen ryhmän mukaan vuosina 1990–2006 ja pienituloiset henkilöt vuonna 2006.

Pienituloiset: 60 % kotitalouksien käytettävissä olevien ekvivalenttitulojen mediaanista.

| Viitehenkilön sosioekonominen ryhmä | Pienituloisten henkilöiden osuus, % | | | | | | | | | Pienituloiset henkilöt vuonna 2006 | |
|-------------------------------------|-------------------------------------|----------|-----------|-----------|-----------|-----------|-----------|-----------|-----------|------------------------------------|------------|
| | 1990 | 1995 | 2000 | 2001 | 2002 | 2003 | 2004 | 2005 | 2006 | Lukumäärä | Rakenne, % |
| Yrittäjä | 11 | 11 | 13 | 15 | 14 | 14 | 13 | 12 | 12 | 64 700 | 10 |
| Maatalousyrittäjä | 13 | 8 | 15 | 12 | 14 | 14 | 16 | 12 | 11 | 13 900 | 2 |
| Työnantajayrittäjä | 6 | 8 | 7 | 10 | 7 | 9 | 7 | 6 | 7 | 13 700 | 2 |
| Yksinäisyrittäjä | 12 | 16 | 17 | 23 | 20 | 21 | 16 | 18 | 21 | 37 200 | 6 |
| Palkansaaja | 2 | 2 | 4 | 4 | 4 | 4 | 3 | 4 | 4 | 134 600 | 21 |
| Opiskelija | 64 | 57 | 64 | 74 | 74 | 67 | 81 | 84 | 82 | 87 400 | 13 |
| Eläkeläinen | 20 | 7 | 13 | 12 | 11 | 12 | 15 | 17 | 17 | 186 800 | 29 |
| Eläkkeellä oleva maatalousyrittäjä | 34 | 17 | 22 | 21 | 23 | 22 | 24 | 29 | 24 | 29 700 | 5 |
| Eläkkeellä oleva muu yrittäjä | 20 | 6 | 15 | 11 | 10 | 14 | 17 | 13 | 15 | 12 700 | 2 |
| Eläkkeellä oleva toimihenkilö | 5 | 2 | 4 | 3 | 5 | 5 | 6 | 9 | 8 | 38 300 | 6 |
| Eläkkeellä oleva työntekijä | 20 | 6 | 14 | 14 | 10 | 14 | 19 | 21 | 22 | 89 100 | 14 |
| Muu eläkeläinen | 51 | 25 | 38 | 36 | 34 | 36 | 35 | 45 | 46 | 17 100 | 3 |
| Työtön | 40 | 29 | 55 | 59 | 63 | 58 | 64 | 66 | 66 | 138 800 | 21 |
| Muu ammatissa toimimaton | 40 | 26 | 66 | 52 | 64 | 44 | 58 | 67 | 59 | 39 400 | 6 |
| Kaikki | 8 | 7 | 11 | 11 | 11 | 11 | 12 | 13 | 13 | 651 800 | 100 |

loisista oli 21 prosenttia ja opiskelijoiden 13 prosenttia vuonna 2006.

Myös pienituloisuusriski, eli pienituloisten osuus kaikista ryhmän talouksissa asuvista henkilöistä, on suurin edellä mainituissa ammatissa toimimattomien ryhmissä. Suurin pienituloisuusriski oli opiskelijatalouksissa, joista 82 prosenttia kuului pienituloisten ryhmään vuonna 2006. Osa opiskelijoiden pienituloisuudesta selittyy sillä, että tulonjakoaineistossa opintolainoja ei katsota tuloiksi. Sitä vastoin opiskelijoiden muilta kotitalouksilta saamat tulonsiirrot (esim. vanhempien antamat avustukset) on kysytty haastattelussa. Työttömien kotitalouksissa asuvista oli määritelmän mukaan pienituloisia 66 prosenttia. Eläkeläisillä pienituloisuusriski oli 17 prosenttia. Eläkeläisten ryhmässä riski joutua pienituloisten joukkoon vaihteli kuitenkin paljon; kahdeksasta prosentista (eläkkeellä oleva toimihenkilö) 46 prosenttiin (muu eläkeläinen).

Noin 21 prosenttia kaikista pienituloisista henkilöistä asui palkansaajataloudessa vuonna 2006. Näinkin korkea osuus selittyy pitkälti ryhmän suurella koolla, sillä pienituloisten osuus kaikista palkansaajakotitalouksissa asuvista henkilöistä oli vain neljä prosenttia. Yrittäjäkotitalouksilla pienituloisuusaste vaihteli työnantajayrittäjien seitsemästä prosentista yksinäisyrittäjien 21 prosenttiin.

Asetelmassa 13 on kuvattu pienituloisten henkilöiden osuuksia ja rakennetta kotitalouden elinvaiheen mukaan. Vuonna 2006 yhden hengen talouksissa asuvat muodostivat lukumääräisesti suurimman pienituloisten ryhmän (43 % kaikista pienituloisista). Tämän lisäksi kahden vanhemman lapsiperheissä asuvat muodostivat

yli neljänneksen (28 %) pienituloisista lähinnä ryhmän suuren koon vuoksi, sillä pariperheissä asuvien pienituloisuusriski oli keskimääräistä pienempi. Yksinhuoltajien perheissä asuvien osuus pienituloisista oli varsin pieni, noin 10 prosenttia.

Yhden hengen ja yksinhuoltajatalouksien pienituloisuusriski on ollut yleensä keskimääräistä korkeampi. Alle 35-vuotiaista yksin asuvista peräti 41 prosenttia luokiteltiin vuonna 2006 pienituloisiksi. Myös vanhemmista yksin asuvista henkilöistä useampi kuin joka neljäs oli pienituloinen. Huomiota herättää yksinhuoltajatalouksissa asuvien pienituloisuuden nopea kasvu. Vielä 1990-luvun puolivälissä yksinhuoltajaperheissä asuvista oli pienituloisia vajaa 10 prosenttia, kun vuonna 2006 neljäsosa yksinhuoltajista oli pienituloisia. Myös kahden huoltajan lapsiperheissä oli 1990-luvun alussa ja vielä puolivälissäkin sangen vähän pienituloisia; osuus kuitenkin kasvoi nopeasti 2000-luvulla kaksinkertaiseksi.

Koska pienituloisuusrajat jatkuvasti muuttuvat väestön mediaanitulon muuttuessa, on vaikea muodostaa kuvaa siitä, missä määrin on kyse "köyhien köyhtymisestä" ja missä määrin siitä, että yhä useampi kotitalous jää nopeasti kohoavan pienituloisuusrajan alapuolelle. Kiinteään tulorajaan (jota korotetaan ajan kuluessa vain elinkustannusindeksillä) perustuva tarkastelu kertoo, kuinka tarkastelun lähtötilanteessa määritellyn pienituloisuuden määrä vuosien mittaan muuttuu. Esimerkiksi, kun vuonna 2000 pienituloisuusaste oli 11,3 prosenttia ja pienituloisuuden raja oli nykyrahassa 10 200 euroa, vuonna 2006 kyseisen tulorajan alapuolelle jäi 6,4 prosenttia väestöstä.

Asetelma 13.

Pienituloisten henkilöiden osuus elinvaiheen* mukaan vuosina 1990–2006 ja pienituloiset henkilöt vuonna 2006.

Pienituloiset: 60 % kotitalouksien käytettävissä olevien ekvivalenttitulojen mediaanista

| Elinvaihe | Pienituloisten henkilöiden osuus, % | | | | | | | | Pienituloiset henkilöt vuonna 2006 | |
|--------------------------------------|-------------------------------------|----------|-----------|-----------|-----------|-----------|-----------|-----------|------------------------------------|------------|
| | 1990 | 1995 | 2000 | 2002 | 2003 | 2004 | 2005 | 2006 | Lukumäärä | Rakenne, % |
| Yhden hengen taloudet | 25 | 20 | 25 | 25 | 25 | 28 | 31 | 29 | 277 100 | 43 |
| län mukaan | | | | | | | | | | |
| –34 vuotta | 25 | 36 | 35 | 42 | 38 | 42 | 44 | 41 | 94 100 | 14 |
| 35–64 vuotta | 17 | 17 | 24 | 21 | 21 | 21 | 24 | 24 | 98 400 | 15 |
| 65– vuotta | 33 | 12 | 20 | 19 | 21 | 25 | 31 | 27 | 84 600 | 13 |
| Lapsettomat parit | 6 | 5 | 5 | 6 | 6 | 6 | 6 | 6 | 86 700 | 13 |
| Viitehenkilön iän mukaan | | | | | | | | | | |
| –34 vuotta | 6 | 13 | 13 | 17 | 17 | 16 | 15 | 12 | 38 100 | 6 |
| 35–64 vuotta | 3 | 3 | 3 | 3 | 3 | 4 | 4 | 3 | 24 500 | 4 |
| 65– vuotta | 8 | 2 | 3 | 3 | 3 | 4 | 5 | 6 | 24 100 | 4 |
| Kahden vanhemman lapsiperheet | 4 | 4 | 9 | 9 | 9 | 9 | 8 | 9 | 179 700 | 28 |
| Yksinhuoltajataloudet | 9 | 8 | 22 | 25 | 26 | 27 | 25 | 25 | 66 400 | 10 |
| Muut taloudet | 5 | 4 | 6 | 7 | 5 | 7 | 9 | 8 | 41 900 | 6 |
| Kaikki | 8 | 7 | 11 | 11 | 11 | 12 | 13 | 13 | 651 800 | 100 |

* Lapsiperheiden määritelmää on muutettu vuoden 2006 tulonjakotilastossa. Aikaisemmin lapsiperheiksi luokiteltiin ainoastaan kotitaloudet, joissa kaikki lapset ovat alle 18-vuotiaita. Uuden määritelmän mukaan lapsiperheisiin luetaan myös taloudet, joissa on sekä alle että yli 18-vuotiaita lapsia.

Kuviossa 10 tarkastellaan pienituloisuutta vuoteen 2000 sidotulla pienituloisuustulorajalla tietyissä ryhmissä. Tarkasteluun on otettu elinvaiheluokituksesta ryhmät, joissa pienituloisten osuus on keskimääräistä suurempi, eli yhden hengen ja yksinhuoltajien kotitaloudet. Kiinteällä pienituloisuusrajalla tarkasteltuna koko väestön pienituloisuusriski oli lähes puolet vähemmän vuonna 2006 kuin vuonna 1990. Myös yksinhuoltajatalouksien pienituloisuusriski on laskenut vuodesta 1990, vaikka lasku onkin ollut melko vähäistä. Yhden hengen talouksissa pienitu-

loisuusaste on laskenut noin puoleen vuoden 1990 tilanteesta. Yhden hengen kotitalouksissa muutokset pienituloisuudessa vaihtelevat kuitenkin huomattavasti henkilön iän mukaan. Eniten pienituloisten osuus on laskenut yli 64-vuotiaiden yksinasujien ryhmässä, mutta myös 35–64-vuotiaiden pienituloisuus puolittui kiinteällä pienituloisuusrajalla tarkasteltuna. Yleisesti kehityksestä poikkeavan ryhmän muodostaa alle 35-vuotiaiden yhden hengen kotitaloudet, joissa pienituloisuusaste on jopa kasvanut vuodesta 1990.

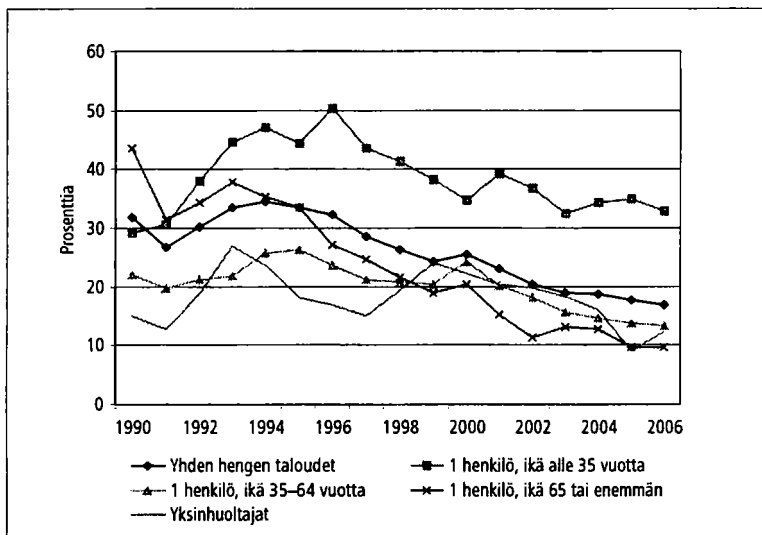

Kuvio 10. Pienituloisten henkilöiden osuus kiinteällä, vuoden 2000 mediaanituloon sidotulla tulorajalla vuosina 1990–2006 yhden hengen ja yksinhuoltajien kotitalouksissa

4.2 Pienituloisuus ja työllisyys

Työssä käyvän henkilön tulotaso harvoin alittaa pienituloisuusrajan. Kun työssä käyviksi luokitellaan henkilöt, jotka ovat tulonmääräytymisvuoden aikana olleet vähintään kuusi kuukautta työllisiä⁵, heidän pienituloisuusasteensa (in-work at-risk-of-poverty) on pysytellyt neljän prosentin tasolla koko käytettävissä olevan aikajakson. Työelämän ulkopuolella olleiden työkäisten, mukaan lukien ne, joiden työpanos oli alle 6 kuukautta vuodessa, pienituloisuus sen sijaan on lähes kaksinkertaistunut vuoden 1990 18 prosentista 32 prosenttiin vuonna 2006.

Asetelmassa 14 kuvataan miten pienituloisuus on muuttunut tarkastelujaksolla, kun otetaan huomioon kaikki kotitalouden jäsenet ja heidän osallistumisensa työelämään. Pienituloisuusaste

näyttää pysyneen vakaasti noin kolmen prosentin tasolla silloin, kun kotitalouden kaikki työkäiset ovat olleet työmarkkinoilla. Kotitalouksissa, joissa vain osa työkäisistä oli työssä tai yksikään ei ollut työssä, pienituloisuusaste on 2000-luvulla noussut selvästi.

Työssä käyvien pienituloisten ja heidän perheenjäsentensä pienituloisuus liittyy kotitalouden rakenteeseen ja kokoon – siis elatustaakan ja ansiotulojen epäsuhtaan, ei niinkään mataliin tulotasoihin sinänsä. Pienituloisuusasteen nousu kotitalouksissa, joiden työkäisistä vain osa on työllisiä, on yhteydessä näiden kotitalouksien koon ja lapsiluvun kasvuun. Keskimääräinen lapsiluku nousi niissä 2000-luvulla yhdestä kahteen lapseen.

Asetelma 14.

Työkäisten pienituloisuusaste työllisyyden mukaan sekä koko väestön pienituloisuusaste kotitalouden työllisten lukumäärän mukaan.

Pienituloiset: 60 % kotitalouksien käytettävissä olevien ekvivalenttitulojen mediaanista.

| | Tilastovuosi | | | | | | | | | | | | | | | | |
|--|--------------|------------|------------|------------|------------|------------|------------|------------|------------|-------------|-------------|-------------|-------------|-------------|-------------|-------------|-------------|
| | 1990 | 1991 | 1992 | 1993 | 1994 | 1995 | 1996 | 1997 | 1998 | 1999 | 2000 | 2001 | 2002 | 2003 | 2004 | 2005 | 2006 |
| Työkäiset henkilöt | 6,7 | 7,4 | 7,0 | 6,9 | 7,8 | 8,1 | 9,7 | 9,2 | 10,7 | 10,8 | 11,1 | 11,2 | 11,5 | 11,4 | 12,0 | 12,4 | 12,2 |
| Työlliset työkäiset henkilöt | 3,4 | 3,8 | 3,3 | 3,0 | 2,9 | 3,1 | 3,8 | 3,4 | 3,8 | 3,7 | 4,2 | 4,1 | 4,3 | 4,3 | 3,8 | 4,1 | 4,0 |
| Ei työlliset työkäiset henkilöt | 17,9 | 17,5 | 15,1 | 13,6 | 15,7 | 16,5 | 20,3 | 19,9 | 24,2 | 26,0 | 26,8 | 26,9 | 27,6 | 27,6 | 30,8 | 31,9 | 32,5 |
| Kaikki henkilöt | 7,9 | 7,8 | 7,1 | 6,4 | 6,9 | 7,2 | 8,5 | 8,3 | 9,8 | 10,2 | 11,3 | 11,2 | 11,4 | 11,5 | 12,2 | 12,8 | 12,5 |
| Kotitaloudessa ei työllisiä | 25,2 | 21,6 | 17,9 | 15,2 | 15,5 | 16,6 | 19,7 | 19,4 | 23,7 | 26,7 | 27,5 | 27,2 | 27,5 | 27,3 | 31,3 | 32,8 | 31,2 |
| Kotitaloudessa ainakin yksi työllinen... | 3,8 | 4,2 | 3,6 | 3,0 | 3,2 | 3,4 | 4,1 | 3,8 | 4,5 | 4,1 | 5,4 | 5,4 | 5,6 | 5,7 | 5,2 | 5,3 | 5,7 |
| ... joista: | | | | | | | | | | | | | | | | | |
| osa kotitalouden työkäisistä työllisiä | 5,0 | 5,3 | 4,5 | 2,9 | 4,0 | 4,2 | 5,1 | 4,9 | 6,6 | 5,7 | 7,7 | 8,4 | 8,6 | 8,9 | 8,4 | 8,5 | 9,4 |
| kotitalouden kaikki työkäiset työllisiä | 3,2 | 3,5 | 2,9 | 3,1 | 2,6 | 2,6 | 3,2 | 3,0 | 2,9 | 3,0 | 3,8 | 3,4 | 3,5 | 3,5 | 3,0 | 3,2 | 3,3 |

4.3 Naisten ja miesten pienituloisuus

Hieman yli puolet, 54 prosenttia, kaikista 650 000:sta pienituloisista henkilöistä oli naisia vuonna 2006. Naisten enemmistö pienituloisuusrajan alittaneista on pienentynyt lähes olemattomiin sen seurauksena, että 65 vuotta täyttäneiden naisten pienituloisuus on voimakkaasti vähentynyt. Eräissä elämänvaiheissa naisten pieni-

tuloisuus kuitenkin korostuu. Naisten itsenäistyminen miehiä nuorempina lisää yksin asuvien alle 25-vuotiaiden naisten pienituloisuuden näkyvyyttä tilastossa: he ovat tuossa iässä yleensä pienituloisia ja omina kotitalouksina muodostavat pienituloisen talouden. Köyhyysriskille erityisen alttiista yksinhuoltajista yli 85 prosenttia on nai-

5 Luokittelussa on käytetty sosioekonomisen aseman luokitusta, jonka mukaan henkilö on luokiteltu työlliseksi, mikäli hän on tulonmääräytymisvuoden aikana toiminut vähintään kuusi kuukautta koko- tai osa-aikaisena palkansaajana, yrittäjänä tai yrittäjäperheenjäsenenä, palkalliset sairaslomat mukaan lukien. Eurostatin verkkosivullaan julkaisema indikaattori on muodostettu samankaltaisella luokituksella, mutta rajana on käytetty seitsemää kuukautta.

sia. Naiset myös elävät pitempään ja altistuvat siten vanhuuden pienituloisuudelle. Ainoastaan työiässä naisten ja miesten osat ovat vaihtuneet: etenkin 35 vuotta täyttäneiden työikäisten miesten pienituloisuus on selvästi yleisempää, keskimäärin kaksi kertaa yleisempää, kuin työikäisten naisten.

4.3.1 Yksin asuvat naiset ja miehet

Pienituloisissa yhden hengen talouksissa naiset ovat viimeisten 17 vuoden aikana olleet enemmistönä (Kuvio 11). Naisten pienituloisuus sijoittuu aivan eri ikävaiheisiin kuin miesten. Noin puolet pienituloisista naisista oli 65 vuotta täyttäneitä. Miehillä pienituloisuus on ollut yleisintä 25–64-vuotiaana ja ikääntyneiden miesten pienituloisuus on ollut vähäistä. Työikäisten miesten pienituloisuusaste on pitkällä aikavälillä ollut lähes kaksinkertainen vastaavan ikäisiin naisiin verrattuna.

Vielä 1990-luvun alussa yksin asuvien naisten pienituloisuus oli huomattavasti yleisempää kuin miesten, mutta sukupuoliero näyttää jokseenkin hävinneen 1990-luvun puolivälissä. Eron katoamiseen on eniten vaikuttanut 65 vuotta täyttäneiden naistalouksien pienituloisuusriskin aleneminen. Mutta samalla kun sukupuoliero tasaantui, ikääntyneiden suhteellinen pienituloisuus kääntyi kasvuun kansantalouden selvittyä lamasta ja nousukauden alettua. 1990-luvun puolivälissä 65 vuotta täyttäneiden yhden hengen talouksien pienituloisuusaste oli noin 20 prosenttia, mutta 2000-luvulla se on noussut jo yli 30 prosenttiin. Elinaikaeron takia naisten osuus pienituloisista ikääntyneistä yhden hengen talouksista on yhä kuitenkin peräti kolme neljäsosaa (77 %).

4.3.2 Monijäseniset kotitaloudet, pienituloisuus ja sukupuoli

Monijäsenisten kotitalouksien pienituloisuusaste on matala yhden hengen talouksien pienituloisuusasteeseen verrattuna. Yhden hengen talouksista 29 prosenttia oli pienituloisia, mutta kahden hengen talouksien ja lapsiperheiden jäsenistä vain kahdeksan prosenttia vuonna 2006. Pienituloisissa monijäsenisissä talouksissa oli toki väestöä enemmän (375 000 henkilöä) kuin pienituloisissa yhden hengen talouksissa (275 000 henkilöä).

Monijäsenisten kotitalouksien toimeentuloa tarkasteltaessa oletetaan, että kotitalouden jäsenten talouteen hankkimat tulot käytetään tasapuolisesti jäsenten hyväksi. Kaikkien kotitalouden jäsenten tuloasema määräytyy kotitalouden ekvivalenttien tulojen perusteella samaksi. Tilastossa ei ole mahdollista tehdä havaintoja siitä, jakautuvat kotitalouden saamat tulot tasaisesti sen jäsenten välillä. Tämän vuoksi sukupuolieroja monijäsenisten talouksien pienituloisuudessa ei kannata tarkastella. Seuraavassa tarkastellaan kuitenkin sitä, kuinka suuret pienituloisuusriskit vallitsevat talouksissa sen mukaan, onko kotitalouden tulohankinnasta suurimmassa vastuussa oleva henkilö mies vai nainen. Kaikkien yksinhuoltajatalouksien pienituloisuusaste on jo edellä esitetty asetelmassa 13. Kuviossa 12 ilmenevä vuosivaihtelu voi johtua otosaineiston pienehköön havaintomäärään liittyvästä satunnaisvaihtelusta.

Valtaosa yksinhuoltajista on naisia ja pienituloisten joukossa naisten osuus vielä korostuu: yksinhuoltajanaisten talouksiin kuuluu 83 prosenttia kaikista yksinhuoltajatalouksien jäsenistä, mutta 92 prosenttia pienituloisten yksinhuoltajatalouksien jäsenistä.

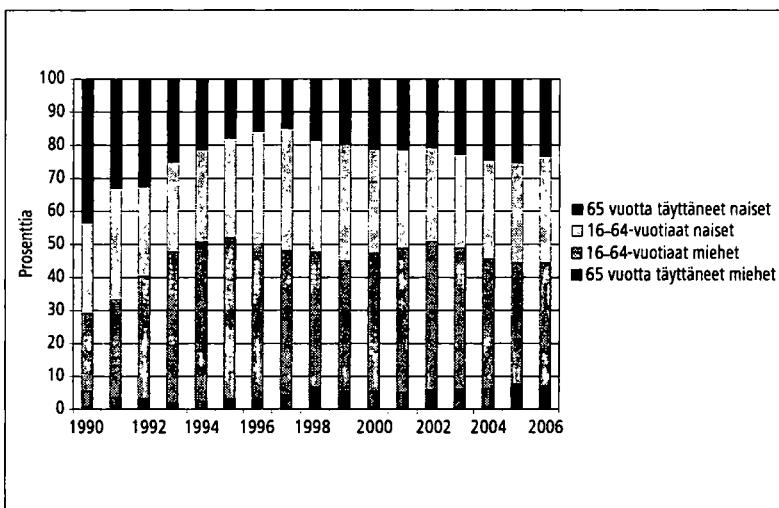

Kuvio 11.
Pienituloisten yhden hengen talouksien jakautuminen sukupuolen ja iän mukaan 1990–2006, prosenttia pienituloisista. Pienituloiset: 60% kotitalouksien käytettävissä olevien ekvivalenttitulojen mediaanista.

Koska naisten tulotaso on selvästi miesten tulotasoa heikompi (ks. tämän julkaisun lukua 5), ei ole yllättävää, että talouksien pienituloisuusriski on korkea naisen ollessa suurituloisin kotitalouden jäsen. Tämä pätee, vaikka yksinhuoltajat jätettäisiin tarkastelun ulkopuolelle (Kuvio 12).

Nainen on viitehenkilö noin joka neljännessä monijäsenisistä talouksista. Huomattakoon, että henkilön luokittuminen viitehenkilöksi ei tarkoita sitä, etteikö muillakin kotitalouden jäsenillä olisi tuloja. Tässä yhteydessä ei ole mahdollista tarkastella yksityiskohtaisesti talouksien sisäisiä tuloeroja.

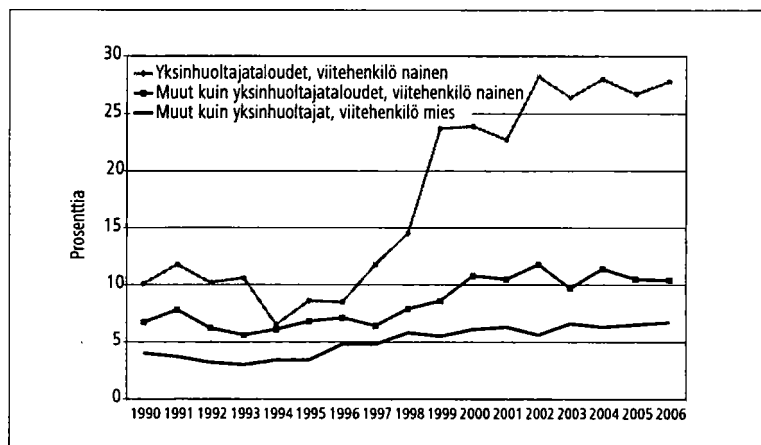

Kuvio 12. Pienituloisuusaste monihenkisissä kotitalouksissa viitehenkilön sukupuolen mukaan, yksinhuoltajataloudet erikseen. Pienituloiset: 60 % kotitalouksien käytävissä olevien ekvivalenttitulojen mediaanista.

4.4 Itse koettu taloudellinen ahdinko kotitalouksissa

4.4.1 Koetun toimeentulon mittareista

Tulonjakotilaston yhteydessä on vuodesta 2003 alkaen kerätty tietoa myös kotitalouksien koetusta toimeentulosta. Seuraavassa tarkastellaan koettua toimeentuloa kolmella indikaattorilla. Haastattelussa tiedusteltiin, riittävätkö kotitalouden kuukausitulot sen tavanomaisten menojen katteeksi⁶ (katso myös lukua 6: Suomen tuloerot kansainvälisessä vertailussa, jossa tämän indikaattorin tuloksia EU:n jäsenmaissa vuodelta 2005). Vastaja pyydettiin myös arvioimaan kotitalouden asumismenojen taloudellista rasittavuutta kolmeluokkaisella asteikolla⁷. Kysyttiin myös, kuinka usein vuoden aikana kotitaloudelta on jäänyt maksamatta laskuja, lainakorkoja tai lyhennyksiä eräpäivään mennessä⁸.

Sen lisäksi, että koetun toimeentulon mittarit ovat yhteydessä ulkoisesti mitattavaan talouden to-

dellisuuteen, ne sisältävät myös subjektiivisen ja sanallisen elementin. Vastajat valitsevat haastattelussa tarjotuista vastausvaihtoehdoista, millaisin sanoin kotitalouden taloudellista selviytymistä voidaan kuvata. Tilastollisesti tarkastellen kotitaloudet raportoivat ongelmista johdonmukaisesti sitä useammin, mitä alhaisemman tulotason kotitalouksista on kyse. Kuviossa 13 esitetään, miten eri tulokymmenyksissä on koettu vaikeuksia tai suuria vaikeuksia tulojen riittävyyden suhteen. Vaikeudet vähenivät selvimmin tulokymmenyksissä 2–5. Näihin tulokymmenyksiin kuuluu paljon eläkeläisiä, työttömiä sekä matalapalkkaisia työllisiä.

Indikaattorit kuvaavat eri asioita, vaikka näyttävät olevan vahvassa yhteydessä toisiinsa. Esimerkiksi vastaajista, joiden tulot riittivät menoihin "suurin vaikeuksin", 70 prosenttia piti myös asumismenorasitustaan "suurena", mutta 6 prosenttia asumismenot eivät rasittaneet lainkaan.

6 "Kun kotitaloutenne kaikki tulot otetaan huomioon, saatteko menonne niillä katetuiksi: 1. suurin vaikeuksin, 2. vaikeuksin, 3. pienin vaikeuksin, 4. melko helposti, 5. helposti 6. vai hyvin helposti?" Vastaukset 1 ja 2 yhdistettiin eniten toimeentulovaikeuksia kokeneiden ryhmäksi, vastaukset 3 lieviä toimeentulovaikeuksia kokeneiden ryhmäksi ja vastaukset 4, 5 ja 6 ei lainkaan toimeentulovaikeuksia kokeneiden ryhmäksi.

7 "Jos ajattelette kaikkia asumismenoja, niin kuinka suuri taloudellinen rasite ne ovat teille: 1. suuri, 2. kohtalainen 3. vai ei lainkaan rasite?" (Huomioidaan: vakituisen asunnon lyhennykset, korot, vuokrat ja vastikkeet, vakuutukset, vesi-, jätevesi- ja jätehuoltomaksut, tavanomaiset ylläpitokustannukset, mm. lämmitys, ylläpitokorjaukset.)

8 "Onko taloutenne ollut [edellisen vuoden aikana] tilanteessa, jossa rahaa ei ole ollut maksujen ja laskujen maksamiseen määräpäivänä: 1. hyvin usein, 2. usein, 3. silloin tällöin, 4. kerran 5. vai ei koskaan?" Vastaukset 1 ja 2 yhdistettiin suurissa maksuvaikeuksissa olevien ryhmäksi, 3 ja 4 lievissä maksuvaikeuksissa olleiden ryhmäksi ja vastauksen 5 antaneet omaksi ryhmäkseen.

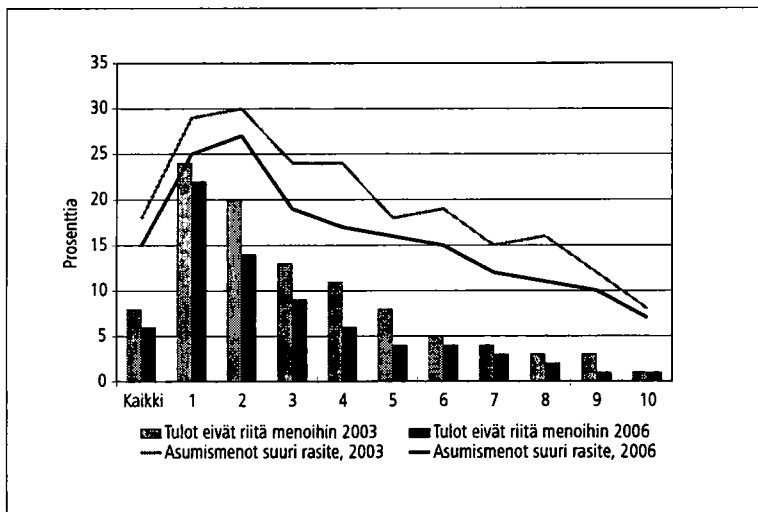

Kuvio 13. Kotitalouden tulot riittävät menoihin vaikeuksin tai suurin vaikeuksin tulo-kymmenyksittäin vuosina 2003 ja 2006.

Niistä vastaajista, joiden tulot riittivät menoihin "pienin vaikeuksin", 31 prosenttia arvioi asumismenorasituksen "suureksi" ja kotitalouksissa, joiden tulot riittivät menojen katteeksi "melko helposti" 13 prosenttia arvioi asumismenorasituksen suureksi.

4.4.2 Asumismenorasite yleisimmin koettu toimeentulo-ongelma

Kuviossa 14 kuvataan koetun toimeentulon ongelmatonta päätä eli niiden kotitalouksien määrää, joissa eri indikaattoreilla ei raportoitu talousvaikeuksia. Valtaosassa kotitalouksista maksurästtit tai tulojen riittämättömyys eivät ole ongelmia, sen sijaan valtaosalle asumismenot ovat kohtalainen tai suuri ongelma. Suhteellinen pienituloisuus ja yksinhuoltajuus lisäävät voimakkaasti vaikeaksi koetun toimeentulon yleisyyttä.

Kolme neljästä kotitaloudesta koki toimeentulonsa tason riittäväksi, eli arvioi rahojensa riit-

tävän helposti tai hyvin helposti menoihin. Noin kuudella prosentilla talouksista oli vaikeuksia tai suuria vaikeuksia saada tulonsa riittämään. Mutta vain kolmasosa kaikista talouksista ei pitänyt asumismenojaan rasitteena.

Elinvaiheryhmittäin tarkasteltuna huonoin koettu toimeentulo oli yksinhuoltajatalouksissa: heillä oli muita useammin maksurästejä ja kaikista yksinhuoltajatalouksista alle puolet sai tulonsa riittämään menoihin helposti. Vain yhdellä kymmenestä yksinhuoltajataloudella asumismenot eivät olleet ongelma.

4.4.3 Koettu toimeentulo parantunut

Neljän vuoden aikasarjan perusteella näyttää siltä, että kotitalouksien kokemat toimeentulo-ongelmat ovat vähentyneet vuosina 2003–2006 (kuviot 13 ja 15). Vuonna 2006 useampi kotitalous (77 %) sai tulonsa riittämään menoihin kuin vuonna 2003 (72 %). Pienituloisuusrajan alittaneissa talouksissa

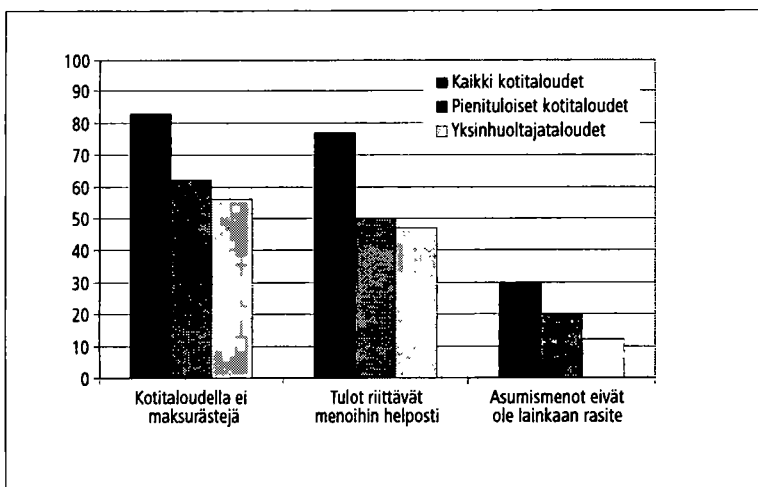

Kuvio 14. Koetun toimeentulon osoittimet kaikissa kotitalouksissa, pienituloisissa talouksissa ja yksinhuoltajatalouksissa vuonna 2006, prosenttia.

tulonsa riittäviksi arvioivien määrä kasvoi 45 prosentista 50 prosenttiin. Laskunsa ja maksunsa ajallaan maksaneiden kotitalouksien osuus kasvoi. Asumismenorasitus hieman keveni.

Tarkastelun helpottamiseksi laskettiin yksinkertainen pisteytykseen perustuva summamuuttuja valituista kolmesta indikaattorista. Kussakin kolmessa muuttujassa pistearvo on

- 1, jos taloudella on suuria ongelmia;
- 2, jos taloudella on lieviä ongelmia; ja
- 3, jos ongelmia ei ole.

Summamuuttujan pistearvot 3–6 saaneet taloudet luokiteltiin luokkaan "toimeentulo-ongelmia". Tällöin toimeentulo-ongelmia oli vähintään kahdella indikaattorilla⁹. Kuvioissa 15 ja 16 kuvataan koettujen toimeentulo-ongelmien vähene- mistä kotitalouden viitehenkilön sosioekonomi- sen aseman mukaan.

Lähes kaikissa elinvaihe- ja sosioekonomisissa väestöryhmissä, myös pienituloisuusrajan alittaneissa, koettu toimeentulo jonkin verran kohentui vuoden 2003 jälkeen. On kuitenkin kaksi ryhmää, joissa muutossuunta oli päinvastainen: pienituloiset yksinhuoltaja- ja eläkeläistaloudet.

Pienituloisten yksinhuoltajien kohdalla toimeentulonsa ongelmalliseksi kokeneiden osuus nousi 60 prosentista 76 prosenttiin. Kyky kattaa tuloilla menoja heikkeni, maksuvaikeudet kasvoivat ja asumismenorasite kasvoi.

Pienituloisuusrajan alittaneissa eläkeläistalouksissa koetun toimeentulon taso heikkeni, koska niissä asumismenorasitusta pidettiin aikaisempaa suurempana eivätkä maksurästit vähentyneet. Myös tulojen riittävyys arvioitiin heikommaksi kuin aikaisemmin. Toimeentulo-ongelmin esiintyminen kasvoi pienituloisissa eläkeläistalouksissa 20:stä 25 prosenttiin.

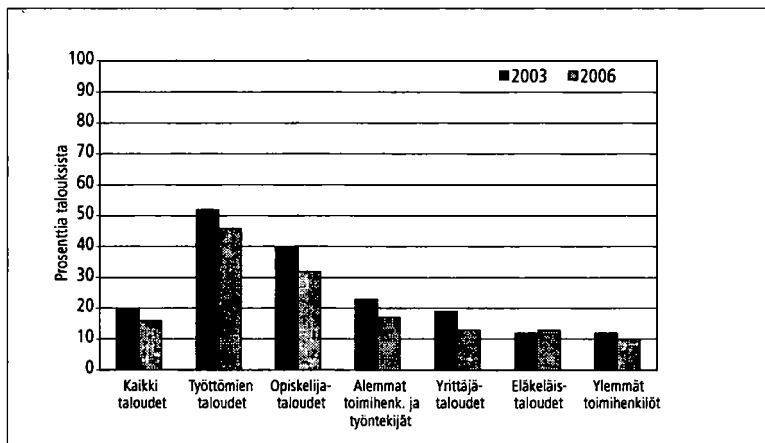

Kuvio 15. Ongelmia tulojen riittävydessä, asumismenoissa ja laskujen maksamisessa* vuosina 2003 ja 2006. Kaikki taloudet sosioekonomisen aseman mukaan.

* Summa-asteikko

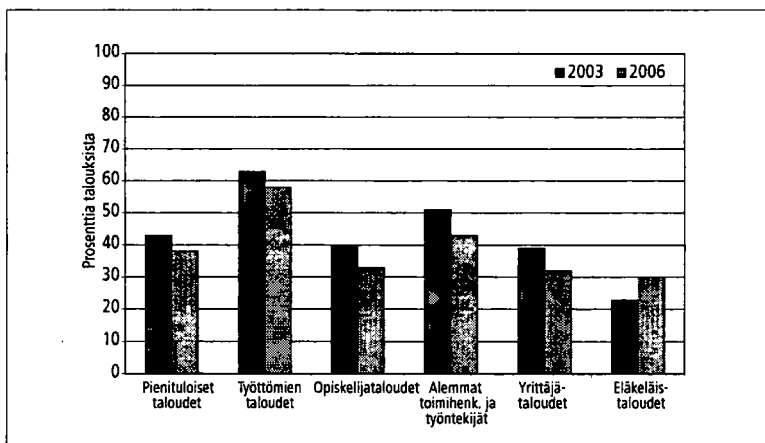

Kuvio 16. Ongelmia tulojen riittävydessä, asumismenoissa ja laskujen maksamisessa* vuosina 2003 ja 2006. Pienituloiset taloudet sosioekonomisen aseman mukaan.

* Summa-asteikko

9 Pisteluku 6 syntyy, mikäli
 - kaikilla kolmella alueella on lieviä ongelmia tai
 - yhdellä alueella vakavia, toisella lieviä ja kolmannella ei lainkaan ongelmia.

5 Tulonsaajakohtainen tulokehitys

5.1 Kokoaikaisten palkansaajien määrä, osuus kaikista palkansaajista ja keskipalkkojen kehitys

Tulonjakotilaston mukaan Suomessa oli vuoden 2006 aikana noin 1,9 miljoonaa palkansaajaa, joista kokoaikaisesti ympäri vuoden työskenteli 1,4 miljoonaa¹⁰. Tämä oli edelleen 200 000 henkilöä vähemmän kuin vuonna 1990. Talouslama vei työpaikan 400 000:lta kokoaikaiselta palkansaajalta 1990-luvun alkupuoliskolla, ja lamanjälkeisinä talouskasvun vuosina vain puolet menetetyistä kokoaikaisista työpaikoista on saatu takaisin. Työmarkkinat ovat muuttuneet epävakammiksi, mikä näkyy muun muassa osa-aikaisten työpaikkojen ja lyhyiden työsuhteiden määrän ja osuuden jäämisenä lamanjälkeiselle korkealle tasolle. Kokoaikaisina koko vuoden työskennelleiden määrä ja osuus kaikista palkansaajista kasvaa hitaammin kuin koko palkansaajatyövoima. Vuonna 2006 palkansaajiksi tulonjakotilastossa luokitelluista miehistä 79 prosenttia ja -naisista 68 prosenttia toimi koko vuoden eli 12

kuukautta kokoaikatyössä (liitetaulukot 19 ja 21a/b). Vuonna 1990 vastaavat luvut olivat miehillä 84 ja naisilla 77 prosenttia.

Koko vuoden työskennelleiden kokoaikaisten palkansaajien vuosipalkkojen keskiarvo oli Tulonjakotilaston mukaan 34 600 euroa, joka on reaalisesti 1,5 prosenttia enemmän kuin vuonna 2005. Edellisen vuoden reaalikasvu oli 3,2 prosenttia. Ansiotasoindeksi osoitti vuonna 2006 1,4 prosentin reaalikasvua. Tulonjakotilaston mukaan kokoaikaisten palkansaajien mediaanipalkka, joka ei yhtä herkästi heijastele jakauman ääripäiden arvoja kuin keskipalkka, kasvoi kuitenkin reaalisesti 2,3 prosenttia ja oli 30 200 euroa vuonna 2006. Pitemmällä aikavälillä tarkastellen kokoaikaisten palkansaajien reaaliset keski- ja mediaanipalkat ovat nousseet vuoden 1995 tasta noin 25 prosenttia (asetelma 15).

Tulonjakotilaston palkkatulotieto muodostuu vuoden mittaan kertyvistä palkkana maksetuista tuloista (vrt. 6.1, Tulokäsitteet). Vuosipalkan määrään vaikuttavat muun muassa työllisyyden vaihtelu vuoden aikana, lomautukset, palkalliset ja palkattomat työstä poissaolot, ylityöt, palkanmuutokset, ylimääräiset palkkiot ja monet muut vuoden mittaan palkkoja muovaavat tekijät. Tieto kuvaa sitä, missä määrin tulonsaajaryhmille kertyy palkkana maksettavaa tuloa bruttona vuoden mittaan. Varsinkin työllisyyden ja työstä poissaolon vaihtelut vaikuttavat lukuihin voimakkaasti.

Tulonjakotilastossa käytetty palkkatulokäsite sisältää myös työsuhdeoptioista saadut tulot. Luvun 5 tulonsaajakohtaisista tiedoista työsuhdeoptiot (vuodet 1998–2006) liitetaulukot 19–24) on kuitenkin poistettu, koska ne heikentävät tutkimusaineiston luotettavuutta ja vuosien välistä vertailukelpoisuutta. Käytännössä työsuhdeoptiot vaikuttaisivat asetelmassa 12 keskiarvoihin ja koko jakauman huomioon ottavaan Gini-kertoimeen. Sen sijaan palkkojen mediaaniin ja palkkahajontaa kuvaaviin muihin tunnuslukuihin työsuhdeoptioilla ei juuri olisi vaikutusta.

Palkkatilastot vs. tulonjakotilasto: Tilastokeskus kuvaa Ansiotasoindeksillä kokoaikaisten palkansaajien säännöllisen työajan keskimääräisten bruttoansioiden kehitystä. Palkkarakennetilastossa kuvataan kokoaikaisten työntekijöiden säännöllisen työajan kuukausi- ja vuosiansioita lisineen sekä kaikkien palvelussuhteiden tuntiansioita. Palkkarakennetilasto kuvaa palkkoja alakohtaisesti vuoden viimeisellä neljänneksellä. Erilaisten viiteaikojen takia palkkatilastojen tietoja ei voi kovin tarkalla tasolla verrata tulonjakotilaston palkkatietoihin. Tulonjakotilastossa palkansaajan palkkatuloja, joihin sisältyvät kaikki säännöllisestä työajasta, ylityöstä, lisätyöstä ja sivutoimista tilastovuoden aikana saadut palkat ja palkkiot, voidaan tutkia osana tulonsaajan koko vuosituloa sekä suhteessa vuoden aikana tehtyyn työpanokseen. Tulonjakotilaston aikasarja on kohtuullisen vertailukelpoinen aikaa vuodesta 1977.

Liitetaulukot. Tulonsaajien ansioita tarkastellaan liitetaulukoissa 19–20 kaikkien ansiotuloja saaneiden kannalta ja taulukoissa 21–24 palkkatuloja saaneiden kannalta. Palkkatuloja koskevien tulosten tulkinnan helpottamiseksi taulukoissa 21b–24b tarkasteltava joukko rajataan koko vuoden kokoaikatyötä tehneisiin palkansaajiin. Yrittäjien rajaaminen samalla tavalla ei ole mahdollista.

10 Tulonjakotilastossa mitataan kotitalouksiin kuuluvien henkilöiden osallistumista työelämään kuukauden tarkkuudella haastattelua edeltävän kalenterivuoden aikana. Henkilö on tulonjakotilastossa palkansaaja, mikäli hän on tilaston viitevuoden aikana ilmoittanut toimineensa koko- tai osa-aikaisena palkansaajana vähintään kuusi kuukautta ja saanut merkittävän osan tuloistaan palkkatuloina. Tilastokeskuksen työvoimatutkimuksessa palkansaajia oli 2,3 miljoonaa vuonna 2006. Työvoimatutkimuksessa mitataan työvoiman määrää ja rakennetta jatkuvasti ympäri vuoden viikon viiteajalla.

5.2 Kokoikäisten palkansaajien palkkaerot pysyivät suurina

Asetelmassa 15 on esitetty tietoja kokoikäisten palkansaajien välisistä palkkaeroista yhteensä sekä sukupuolen mukaan siten, että kummankin sukupuolen kymmenysluokitus on muodostettu erikseen. Kuviossa 17 sen sijaan esitetään miesten ja naisten osuudet palkkaluokissa niin, että kymmenysten tulorajat on laskettu nais- ja miespuolisten kokoikäisten palkansaajien yhteisestä tulojakaumasta.

Vuonna 2006 palkkaerot ovat edellisvuosien tasoa. Pitemmän ajan tarkastelussa havaitaan, että kokoikäisten palkansaajien palkkaerot olivat

pienimmillään 1990-luvun puolivälissä. Sen jälkeen palkkahaitari on leventynyt: ylimmän palkkaryhmän osuus koko palkkasummasta on kasvanut, toiseksi ylimmän osuus on pysynyt samana ja palkkatulokymmenysten I–XIII tulo-osuudet ovat laskeneet vuoden 1995 jälkeen. Tulojakauman suurituloisimmat ovat kasvattaneet etäisyyttään keskipalkkaiseen (D9/D5) ja alimpaan palkkatuloryhmään (D9/D1). Palkkatulojen epätasaisuutta kuvaava Gini-kerroin nousi kaksi prosenttiyksikköä. Palkkatuloerojen kasvutrendi näkyy sekä mies- että naispalkansaajien ryhmissä.

Asetelma 15.

Koko vuoden kokoikäistyötä tehneiden palkansaajien tulo-osuudet tulokymmenyksittäin, tulonsaajien lukumäärät, keskimääräiset palkkatulot ja palkkahajonnan tunnuslukuja sukupuolen mukaan vuosina 1980–2006. Miehillä ja naisilla muodostettu omat tulokymmenykset.

| Tulokymmenys | Tulo-osuudet, % | | | | | | | | | | | | | | | | | |
|------------------------------|-----------------|---------|---------|---------|---------|---------|--------|-------|-------|-------|-------|-------|--------|-------|-------|-------|-------|-------|
| | Yhteensä | | | | | | Miehet | | | | | | Naiset | | | | | |
| | 1980 | 1990 | 1995 | 2000 | 2005 | 2006 | 1980 | 1990 | 1995 | 2000 | 2005 | 2006 | 1980 | 1990 | 1995 | 2000 | 2005 | 2006 |
| I | 5,1 | 5,3 | 5,6 | 5,5 | 5,3 | 5,4 | 5,2 | 5,1 | 5,4 | 5,2 | 5,1 | 5,2 | 5,7 | 5,9 | 6,2 | 6,2 | 5,8 | 6,0 |
| II | 6,5 | 6,5 | 6,8 | 6,6 | 6,5 | 6,5 | 6,6 | 6,4 | 6,6 | 6,5 | 6,3 | 6,3 | 7,3 | 7,1 | 7,3 | 7,3 | 7,0 | 7,0 |
| III | 7,2 | 7,2 | 7,3 | 7,2 | 7,1 | 7,1 | 7,3 | 7,2 | 7,2 | 7,2 | 6,9 | 7,0 | 8,0 | 7,8 | 7,9 | 7,8 | 7,6 | 7,7 |
| IV | 7,9 | 7,8 | 7,9 | 7,8 | 7,7 | 7,7 | 8,0 | 7,9 | 8,0 | 7,8 | 7,6 | 7,6 | 8,5 | 8,3 | 8,4 | 8,4 | 8,1 | 8,2 |
| V | 8,6 | 8,5 | 8,5 | 8,5 | 8,3 | 8,3 | 8,6 | 8,5 | 8,6 | 8,5 | 8,2 | 8,4 | 9,1 | 8,9 | 8,9 | 8,8 | 8,7 | 8,6 |
| VI | 9,3 | 9,3 | 9,3 | 9,2 | 9,0 | 9,1 | 9,3 | 9,3 | 9,3 | 9,2 | 9,0 | 9,1 | 9,7 | 9,5 | 9,5 | 9,4 | 9,3 | 9,3 |
| VII | 10,2 | 10,2 | 10,2 | 10,1 | 10,0 | 10,0 | 10,1 | 10,2 | 10,2 | 10,1 | 10,1 | 10,0 | 10,4 | 10,3 | 10,2 | 10,1 | 10,1 | 10,1 |
| VIII | 11,4 | 11,4 | 11,4 | 11,3 | 11,4 | 11,3 | 11,2 | 11,3 | 11,4 | 11,4 | 11,4 | 11,4 | 11,3 | 11,3 | 11,3 | 11,1 | 11,2 | 11,1 |
| IX | 13,3 | 13,4 | 13,3 | 13,4 | 13,3 | 13,4 | 13,2 | 13,6 | 13,3 | 13,5 | 13,6 | 13,5 | 12,7 | 12,9 | 12,8 | 12,7 | 12,9 | 13,0 |
| X | 20,4 | 20,4 | 19,7 | 20,5 | 21,4 | 21,1 | 20,5 | 20,7 | 19,9 | 20,7 | 21,8 | 21,5 | 17,2 | 18,0 | 17,5 | 18,4 | 19,3 | 19,0 |
| Yhteensä | 100,0 | 100,0 | 100,0 | 100,0 | 100,0 | 100,0 | 100,0 | 100,0 | 100,0 | 100,0 | 100,0 | 100,0 | 100,0 | 100,0 | 100,0 | 100,0 | 100,0 | 100,0 |
| Lukumäärä, 1 000 henkilöä | 1 433,8 | 1 609,7 | 1 202,1 | 1 386,1 | 1 384,1 | 1 422,4 | 782,4 | 837,1 | 626,2 | 748,2 | 736,5 | 773,1 | 651,3 | 772,6 | 575,9 | 638,0 | 647,6 | 649,2 |
| Keskiarvo* | 20,2 | 26,4 | 27,7 | 30,0 | 34,1 | 34,6 | 23,4 | 30,1 | 31,2 | 33,6 | 38,0 | 38,4 | 16,4 | 22,4 | 23,8 | 25,9 | 29,7 | 30,1 |
| Mediaani* | 18,1 | 23,5 | 24,7 | 26,4 | 29,5 | 30,2 | 21,0 | 26,7 | 28,1 | 29,6 | 32,8 | 33,4 | 15,4 | 20,6 | 21,8 | 23,5 | 26,6 | 27,0 |
| Gini-kerroin | 21,9 | 21,9 | 20,5 | 21,5 | 22,8 | 22,4 | 21,6 | 22,3 | 21,1 | 22,3 | 23,8 | 23,3 | 16,8 | 17,7 | 16,6 | 17,3 | 19,1 | 18,9 |
| D9/D1** | 2,45 | 2,48 | 2,33 | 2,40 | 2,48 | 2,47 | 2,43 | 2,56 | 2,41 | 2,53 | 2,60 | 2,51 | 2,02 | 2,10 | 2,01 | 2,00 | 2,14 | 2,17 |
| D9/D5** | 1,65 | 1,70 | 1,66 | 1,71 | 1,75 | 1,72 | 1,67 | 1,72 | 1,66 | 1,73 | 1,78 | 1,73 | 1,47 | 1,54 | 1,53 | 1,53 | 1,59 | 1,61 |
| D5/D1** | 1,48 | 1,46 | 1,41 | 1,41 | 1,42 | 1,43 | 1,46 | 1,49 | 1,45 | 1,46 | 1,46 | 1,45 | 1,38 | 1,37 | 1,32 | 1,31 | 1,35 | 1,35 |

Vuosien 2000–2006 palkat eivät sisällä työsuhdeoptioita.

Pyöristysten vuoksi desiiiliryhmien tulo-osuudet eivät aina summaudu sataan.

* 1 000 euroa, tiedot vuoden 2006 rahan arvossa (korotettu elinkustannusindeksillä).

** D9/D1 = ylimmän desiiiliryhmän alarajan suhde alimman desiiiliryhmän ylärajaan.

D9/D5 = ylimmän desiiiliryhmän alarajan suhde mediaanipalkkaan.

D5/D1 = mediaanipalkan suhde alimman desiiiliryhmän ylärajaan.

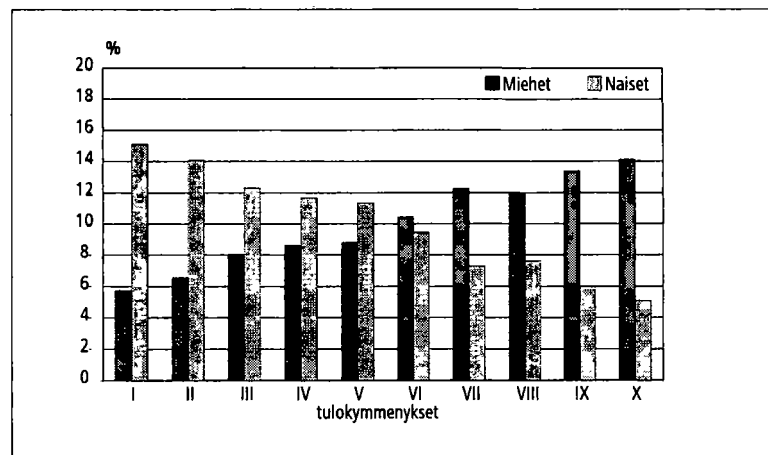

Kuvio 17.

Koko vuoden kokoikäistyötä tehneiden mies- ja naispalkansaajien sijoittuminen palkkatulokymmenyksiin vuonna 2006. Yhdessä tulokymmenyksessä on 10 prosenttia palkansaajista.

5.3 Naisten keskipalkka 80 prosenttia miesten keskipalkasta

Vuonna 2006 kokoaikatyötä tehneiden palkansaajien vuosipalkkojen mediaani oli miehillä 33 400 euroa ja naisilla 27 000 euroa.

Sukupuolten väliset palkkaerot pysyivät aikaisempien vuosien tasolla (asetelma 16). Naisten mediaanipalkka oli 80,6 prosenttia miesten mediaanipalkasta vuonna 2006 (81,1 prosenttia vuonna 2005). Muutokset sukupuolten välisissä palkkaeroissa ovat olleet viimeisten runsaan kymmenen vuoden aikana pieniä. Palkkasuhde mediaanipalkoissa on vaihdellut kolmen prosenttiyksikön sisällä. Alimmillaan se on ollut 76,9 (vuonna 1994) ja ylimmillään 81,1 (vuonna 2005). Vuodesta 1996 lähtien palkkasuhde on pysynyt 79–80 prosentin tuntumassa eli ollut naisten kannalta hieman parempi kuin 1990-luvun alkupuolella. Sukupuolten välisiin palkkaeroihin vaikuttavat muun muassa miesten ja naisten sijoittuminen erilaisiin tehtäviin ja erilainen jakautuminen toimialoille.

Sukupuolten väliset palkkatuloerot ovat suurimmat tulojakauman suurituloisessa päässä. Kun tulokymmenykset muodostetaan erikseen miehille ja naisille (kuten asetelmassa 15), miesten ylimpään palkkatulokymmenykseen kuuluivat palkansaajat, joiden palkkatulot ylittivät 58 000 euroa vuodessa (vuonna 2006). Miesten mediaanipalkka tuossa kymmenyksessä oli 72 300 euroa. Naisten

ylimmän palkkatulokymmenyksen alaraja oli 43 000 euroa ja mediaanipalkka 52 200 euroa. Naisten ylimmän tulokymmenyksen keskipalkka oli siis 72 prosenttia miesten ylimmän kymmenyksen keskipalkasta. Naisten pienituloisimman kymmenyksen mediaanipalkka oli 89 prosenttia miesten vastaavan kymmenyksen mediaanipalkasta. Kuviossa 18 kuvataan pitkän ajan reaalista palkka-kehitystä sukupuolittain lasketuissa palkkatulokymmenyksissä. Erot eivät ole näkyvästi muuttuneet 26 vuoden tarkastelujakson aikana.

Kun tulokymmenykset muodostetaan kaikista palkansaajista – naisista ja miehistä, ylimpään palkkatulokymmenykseen kuuluivat vuonna 2006 ne kokoaikatyötä tekevät palkansaajat, jotka saivat palkkatuloja yli 52 000 euroa vuodessa. Palkansaajana naisista 5 prosentilla ja miehistä 14 prosentilla (kuvio 17) palkkatulot ylittivät tuon rajan. Naisten osuus suurituloisimmassa palkansaajaryhmässä on kasvanut hitaasti vuodesta 1980, jolloin 2,5 prosenttia heistä kuului suurituloisimpaan palkansaajaryhmään.

Sosioekonomisen aseman mukaan tarkasteltuna (asetelma 17) miesten ja naisten väliset suhteelliset vuosipalkkojen erot ovat suurimmat työntekijöillä. Vuonna 2006 naistyöntekijöiden mediaanivuospalkat olivat 77 prosenttia miesten

Asetelma 16.

Naisten palkat miesten vuosipalkoista vuosina 1980–2006, %. Koko vuoden kokoaikatyössä olleet palkansaajat.

| | Kokoaikaiset palkansaajat | | | | | | | | | | | | | | | | | | |
|--------------|---------------------------|------|------|------|------|------|------|------|------|------|------|------|------|------|------|------|------|------|--|
| | 1980 | 1990 | 1991 | 1992 | 1993 | 1994 | 1995 | 1996 | 1997 | 1998 | 1999 | 2000 | 2001 | 2002 | 2003 | 2004 | 2005 | 2006 | |
| Palkkasuhde: | | | | | | | | | | | | | | | | | | | |
| keskiarvo | 69,9 | 74,5 | 75,3 | 76,7 | 75,8 | 74,6 | 76,2 | 78,4 | 76,9 | 75,7 | 77,3 | 77,0 | 75,7 | 77,0 | 77,0 | 78,0 | 78,2 | 78,4 | |
| mediaani | 73,6 | 77,1 | 78,5 | 79,7 | 77,9 | 76,9 | 77,6 | 79,4 | 78,7 | 79,2 | 78,3 | 79,6 | 78,8 | 79,6 | 79,9 | 80,0 | 81,1 | 80,6 | |

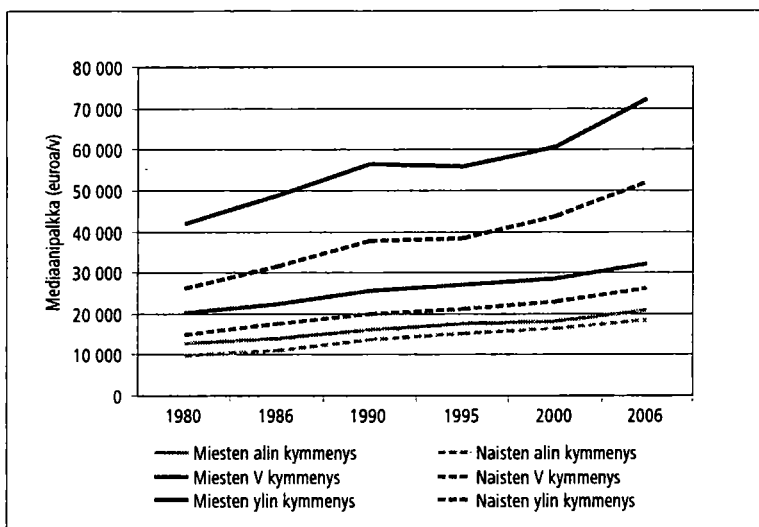

Kuvio 18.

Koko vuoden kokoaikaisen palkansaajien mediaanipalkat sukupuolittain muodostetuissa palkkatulokymmenyksissä, kymmenykset I, V ja X. 1980, 1986, 1990, 1995, 2000, 2006.

Palkat deflaatioitu elinkustannusindeksillä vuoden 2006 rahaksi.

Asetelma 17.

Naisten bruttovuosipalkat miesten palkoista sosioekonomisen aseman mukaan vuosina 1990, 1995 ja 2000–2006, %, koko vuoden kokoaikatyössä olleet palkansaajat

| Vuosi | Palkkasuhde, mediaani | | |
|-------|-----------------------|-----------------------|-----------------------|
| | Sosioekonominen asema | | |
| | Työntekijät | Alemmat toimihenkilöt | Ylemmät toimihenkilöt |
| 1990 | 75,7 | 75,7 | 77,5 |
| 1995 | 78,7 | 77,2 | 79,7 |
| 2000 | 78,8 | 80,8 | 76,7 |
| 2001 | 77,3 | 81,2 | 77,0 |
| 2002 | 76,9 | 80,6 | 81,1 |
| 2003 | 77,8 | 80,5 | 80,0 |
| 2004 | 75,9 | 80,9 | 80,2 |
| 2005 | 77,7 | 83,1 | 79,9 |
| 2006 | 77,2 | 81,3 | 82,1 |

Asetelma 18.

Naisten vuosipalkat miesten palkoista iän mukaan vuosina 1995 ja 2000–2006, %, koko vuoden kokoaikatyössä olleet palkansaajat, mediaanipalkat

| Vuosi | Palkkasuhde, mediaani | | | |
|-------|-----------------------|-------|-------|------|
| | Ikä | | | |
| | –34 | 35–44 | 45–54 | 55– |
| 1995 | 84,3 | 75,4 | 75,1 | 71,6 |
| 2000 | 82,3 | 77,5 | 76,1 | 74,8 |
| 2001 | 84,3 | 76,4 | 76,9 | 75,2 |
| 2002 | 85,8 | 75,4 | 77,2 | 75,8 |
| 2003 | 85,9 | 77,1 | 75,0 | 74,3 |
| 2004 | 82,3 | 80,3 | 75,2 | 74,6 |
| 2005 | 85,3 | 80,6 | 75,1 | 75,6 |
| 2006 | 87,3 | 79,5 | 76,3 | 73,9 |

palkoista¹¹. Sen sijaan muilla palkansaajilla suhteelliset erot olivat pienempiä. Ylempien toimihenkilönaisten vuosipalkan mediaani oli 82 prosenttia ja alemmien toimihenkilönaisten 81 prosenttia miesten vuosipalkan mediaanista vastaavissa toimihenkilöryhmissä. Naisten mediaanipalkkasuhde miesten palkkoihin oli vielä vuonna 1990 noin 76–78 prosenttia kaikissa sosioekonomisissa asemissa. Toimihenkilönaisten palkkasuhde on parantunut, mutta työntekijänaisten palkkasuhde on pysynyt kutakuinkin samalla tasolla koko viisitoistavuotisjakson.

Nuoremmissa ikäryhmissä naisten ja miesten suhteelliset erot vuosittaisissa palkoissa ovat pienemmät kuin vanhemmissa ikäryhmissä (asetelma 18). Alle 35-vuotiaiden naisten palkat olivat 87 prosenttia vastaavan ikäisten miesten palkoista vuonna 2006. Suurimmillaan sukupuolten välinen palkkaero on 55 vuotta täyttäneillä kokoaikaisilla palkansaajilla. Heillä palkkasuhde oli 74 prosenttia.

Asetelma 19 kuvaa koko vuoden kokoaikatyötä tehneiden palkansaajamiesten ja -naisten mediaanipalkkojen suhdetta koulutuksen mukaan.

Asetelma 19.

Naisten vuosipalkat miesten palkoista koulutuksen mukaan vuosina 2000–2006, %, koko vuoden kokoaikatyössä olleet palkansaajat

| Vuosi | Palkkasuhde, mediaani | | | | |
|-------|-----------------------|-----------|------------------|----------------------------|---|
| | Koulutusaste | | | | |
| | Perusaste | Keskiaste | Alin korkea-aste | Alempi korkea-koulutusaste | Ylempi korkea-koulutusaste ja tutkijakoulutus |
| 2000 | 82,7 | 79,3 | 77,4 | 73,6 | 74,9 |
| 2001 | 79,5 | 80,2 | 77,7 | 66,9 | 76,3 |
| 2002 | 83,5 | 80,9 | 78,8 | 66,7 | 76,1 |
| 2003 | 83,6 | 80,9 | 76,8 | 70,7 | 78,2 |
| 2004 | 80,6 | 80,4 | 77,3 | 70,4 | 77,6 |
| 2005 | 83,0 | 81,8 | 78,0 | 72,8 | 74,1 |
| 2006 | 82,7 | 80,8 | 76,9 | 79,1 | 77,0 |

Alimmilla koulutustasoilla palkkaerot ovat pienemmät kuin korkeamman koulutuksen saaneilla. Perus- ja keskiasteen koulutuksen saaneiden naisten mediaanipalkat ovat olleet viime vuosina yli 80 prosenttia samantasoisesti koulutettujen miesten palkoista.

Naisten ja miesten väliset palkkaerot ovat sitä suuremmat, mitä ylempää koulutustasoa tarkastellaan. Vuonna 2006 korkeakoulututkinnon suorittaneiden naisten palkkasuhde parani merkittävästi, tavanomaista vuosivaihtelua voimakkaammin. Vuosituhannen alkuun verrattuna palkkasuhteen nousutrendi on jyrkkä. Pitkän ajan trendistä on kuitenkin vaikea varmistua, sillä vuosivaihtelut ovat pienistä havaintomääristä johtuen suuria.

Koulutuksen ja sosioekonomisen aseman mukaiset palkkaerot näyttävät osittain ristiriitaisilta. Koulutuksen ja sosioekonomisen aseman korrelaatio on kuitenkin naisilla heikompi kuin miehillä. Erityisesti alemman korkeakoulututkinnon suorittaneet miehet ovat merkittävästi useammin ylempiä toimihenkilöitä kuin vastaavan koulutuksen hankkineet naiset.

11 Alakohtaisten palkkatilastojen mukaan naisten ja miesten palkkaerot ovat pienet työntekijäammateissa. Kun Tulonjakotilaston sosioekonomisen aseman luokitus summaa kaikkien alojen työntekijät, siitä, että suuri osa naisista ja vain pieni osa miehistä työskentelee matalapalkka-aloilla, seuraa suuri sukupuolten välinen ero mediaanipalkoissa.

6 Suomen tuloerot kansainvälisessä vertailussa

Suomi on kansainvälisesti vertaillen edelleen keskimääräistä pienempien tuloerojen maa. Myös köyhyysuhan alaisten henkilöiden osuus väestöstä (suhteellinen pienituloisuusaste) on Suomessa hie-man EU:n keskitasoa alhaisempi. Tulotaso on Suomessa heikompi kuin valtaosassa vanhoista EU-15-jäsenmaista, kun tarkastelussa huomioidaan Suomen korkea yksityisen kulutuksen hintataso.

Tuorein tieto tuloerojen tasosta eri maissa perustuu Euroopan unionin tulo- ja elinolotutkimukseen (EU-SILC), jossa oli mukana 27 maata¹². Tutkimuksen tiedot on kerätty vuonna 2006, mutta tulotiedot ovat pääsääntöisesti vuodelta 2005. Suomen tiedot koskevat vuotta 2005 ja ne on kerätty vuoden 2005 tulonjakotilaston yhteydessä. Viitevuoden lisäksi Suomen luvut

poikkeavat muualla tässä julkaisussa esitetyistä tiedoista tulokäsittelyn erojen vuoksi. Tulokäsittelyn eroja käsitellään tämän osion lopussa.

Asetelmassa 20 maat on järjestetty tuloeroja mittaavaan Gini-kertoimen mukaan. Suurimmat suhteelliset tuloerot olivat tutkimuksessa mukana olleista maista Latviassa ja Portugalissa, jossa Gini-kerroin oli lähes 40. Tuloerot olivat suuret myös muissa Etelä-Euroopan maissa, Puolassa, Romaniassa, Baltian maissa, Britanniassa ja Irlannissa. Näissä maissa suurituloisten tulotaso oli noin viisinkertainen tai korkeampi pienituloisiin verrattuna ja Gini-kerroin yli 30.

Pienimmät tuloerot olivat Tanskassa, Ruotsissa ja Sloveniassa, joissa Gini-kerroin oli 24. Suomessa tuloerot ovat edelleen keskimääräistä pienemmät,

Asetelma 20.

Tuloerot, pienituloisten väestöosuudet ja keskimääräinen tulotaso Euroopassa, EU-SILC 2006 (tulojen viitevuosi 2005)

| Maa | Tuloerot | | Pienituloisuusasteet | | Pienituloisuuden raja, ekvivalentit tulot | |
|---------------------|----------------|-------------------------|-----------------------------|--------------------------------|---|--|
| | Gini-kerroin % | Koko väestö % väestöstä | Lapset (0–17 v.) % lapsista | 1 hengen talous Euroa vuodessa | Keskiarvo henkeä kohden Euroa vuodessa | |
| Tanska | 24 | 12 | 10 | 11 980 | 21 160 | |
| Ruotsi | 24 | 12 | 15 | 11 080 | 19 490 | |
| Slovenia | 24 | 12 | 12 | 9 170 | 16 580 | |
| Itävalta | 25 | 13 | 15 | 12 980 | 23 830 | |
| Tsekki | 25 | 10 | 16 | 6 110 | 11 480 | |
| Islanti | 26 | 10 | 12 | 13 520 | 25 470 | |
| Alankomaat | 26 | 10 | 14 | 12 230 | 22 880 | |
| Suomi | 26 | 13 | 10 | 10 990 | 20 230 | |
| Ranska | 27 | 13 | 14 | 11 140 | 21 010 | |
| Saksa | 27 | 13 | 12 | 11 150 | 20 490 | |
| Luxemburg | 28 | 14 | 20 | 21 030 | 39 940 | |
| Belgia | 28 | 15 | 15 | 12 120 | 22 320 | |
| Malta | 28 | 14 | 19 | 8 610 | 16 070 | |
| Slovakia | 28 | 12 | 17 | 4 400 | 8 420 | |
| Kypros | 29 | 16 | 11 | 11 810 | 22 440 | |
| Norja | 30 | 11 | 9 | 14 620 | 27 500 | |
| Espanja | 31 | 20 | 24 | 9 210 | 17 280 | |
| Britannia | 32 | 19 | 24 | 13 110 | 25 420 | |
| Irlanti | 32 | 18 | 22 | 11 650 | 23 060 | |
| Italia | 32 | 20 | 25 | 10 310 | 19 690 | |
| Unkari | 33 | 16 | 25 | 4 510 | 8 960 | |
| Viro | 33 | 18 | 20 | 4 190 | 8 370 | |
| Puola | 33 | 19 | 26 | 3 730 | 7 410 | |
| Kreikka | 34 | 21 | 23 | 8 260 | 16 310 | |
| Liettua | 35 | 20 | 25 | 3 440 | 6 910 | |
| Portugali | 38 | 18 | 21 | 6 370 | 13 880 | |
| Latvia | 39 | 23 | 26 | 3 340 | 7 090 | |
| Maiden mediaaniarvo | 28 | 14 | 16,5 | | | |

Lähde: Eurostat, EU-SILC 2006.

Pienituloisuusraja: 60 % kulutusyksikköä kohti lasketusta mediaanitulosta, ostovoimakorjattu (PPS, Suomi=100).

12 EU-SILC (Statistics on Income and Living Conditions) on vuonna 2003 käynnistetty eurooppalainen tulo- ja elinolotutkimus, joka vuodesta 2005 alkaen tehdään jokaisessa jäsenmaassa. EU-SILC:n indikaattorit on julkaistu EU:n tilastoviraston Eurostatin internet-sivuilla. Tässä luvussa esitettävät indikaattorit on poimittu Eurostatin verkkosivujen tietokannasta helmikuussa 2008 tai laskettu EU-SILC -käyttäjätiedoista (XUDB 2006, maaliskuu 2008).

vaikkakin hieman Ruotsia ja Tanskaa korkeammat. EU-SILC -tulokäsitteen mukainen Gini-kerroin oli vuonna 2005 Suomessa 25,9¹³. Norjassa tuloerot kasvoivat vuosina 2004 ja 2005 muita Pohjoismaita suuremmiksi, mutta Norjan kansallisen lähteen mukaan ne ovat vuonna 2006 palautuneet selvästi alhaisemmalle tasolle. Muutosten syynä on Norjassa toteutettu osinkoverouudistus.

OECD:n tutkimusten perusteella tuloerot kasvoivat Suomessa ja Ruotsissa muita maita voimakkaammin 1990-luvun puolivälistä vuosituhannen vaihteeseen, mutta myös tämän kasvun jälkeen maat kuuluivat alhaisten tuloerojen maiden ryhmään¹⁴. Eurostatin indikaattoreiden perusteella on vaikea tehdä päätelmiä tuloerojen ja pienituloisuusasteiden muutoksista, koska indikaattoreiden ajallisessa vertailukelpoisuudessa on puutteita. Kuitenkin myös Eurostatin indikaattoreiden mukaan tuloerojen kasvu Suomessa ja Ruotsissa olisi ollut suurempaa kuin muissa EU-15 -maissa.

Pienituloisuus ja itse koettu taloudellinen ahdinko vähäisintä Pohjoismaissa

Pienituloisia (köyhyysuhan alaisia) ovat EU-määritelmän mukaan henkilöt, joiden kotitalouksien kulutusyksikköä kohden lasketut tulot ovat alle 60 prosenttia kansallisesta mediaanitulosta. Korkeimmat suhteelliset pienituloisuusasteet löytyvät maista, joissa tuloerot ovat suuret. Edellä mainittujen korkeiden tuloerojen maissa pienituloisia on karkeasti ottaen noin viidesosa väestöstä, kun Pohjoismaissa osuudet ovat lähempänä kymmenesosaa.

Pienituloisuuden syvyyttä voidaan mitata pienituloisten keskimääräisellä etäisyydellä pienituloisuusrajasta (ns. köyhyysvaje). Suomessa pienituloiset ovat keskimäärin lähempänä pienituloisuuden rajaa kuin muissa Euroopan maissa (kuvio 19). Pienituloisten mediaanitulo oli Suomes-

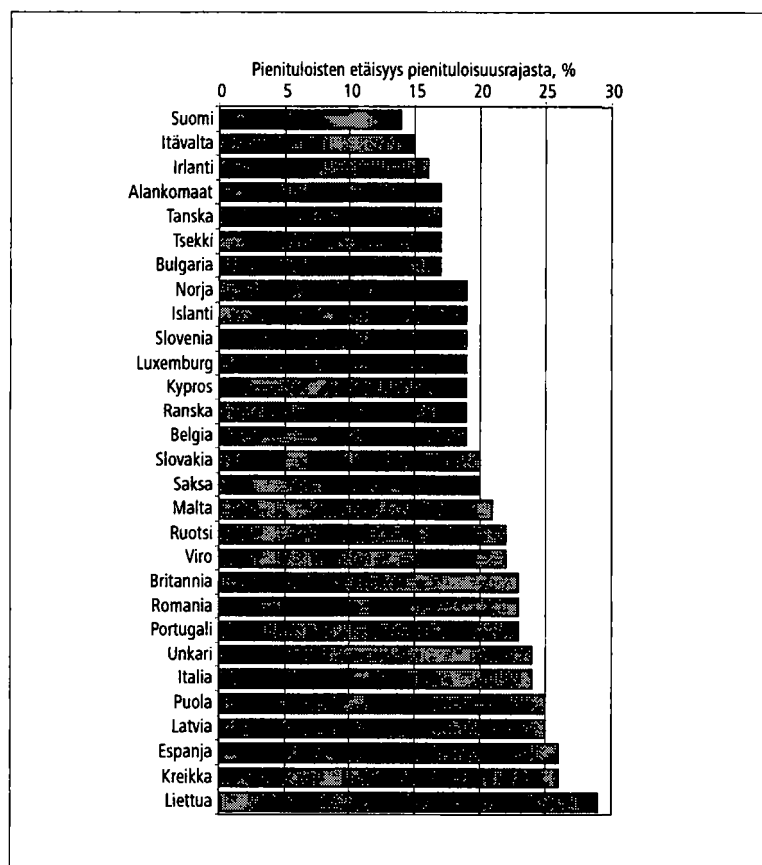

Kuvio 19.
Pienituloisten etäisyys pienituloisuusrajasta, EU-SILC 2006 (tulojen viitevuosi 2005)

13 Kansallisten lukujen mukaan vuoden 2005 Gini-kerroin oli 26,5. Kansallisten tietojen ja EU-SILC -tietojen ero selittyy täysin tulokäsitteen eroilla, koska tiedot perustuvat samaan otokseen. Eurostat raportoi indikaattorit pyöristämällä desimaalit.

14 Förster & d'Ercole (2006): "Income Distribution and Poverty in OECD Countries in the Second Half of the 1990s." OECD Social, Employment and Migration Working Papers 22.

sa noin 15 prosenttia pienempi kuin pienituloisuusraja, kun suurimmillaan etäisyys oli yli 25 prosenttia Espanjassa, Kreikassa ja Liettuassa.

Pienituloisuusasteet ovat vahvasti yhteydessä tuloerojen kanssa, sillä kansalliseen mediaanituloon suhteutettuna pienituloisuusaste kuvaa pieni- ja keskituloisten välisiä toimeentuloeroja kunkin maan sisällä. Suhteelliset tuloero- ja pienituloisuusindikaattorit eivät siten myöskään ota huomioon maiden välisiä elintasoeroja. Tulotaso on erityisesti Itä-Euroopan maissa selvästi vanhojen EU-maiden keskitasoa alhaisempi (asetelma 20). Esimerkiksi Latviassa tulotaso oli EU-SILC-tietojen perusteella alle viidesosan Luxemburgin tulotasosta.

Kuviossa 20 on tämän vuoksi esitetty maiden pienituloisuusasteiden ohella tietoja kotitalouksien itse kokemasta taloudellisesta ahdingosta. Suomessa 8 prosenttia väestöstä kuului kotitalouksiin, joissa koettiin vaikeaksi tai erittäin vaikeaksi kattaa menot tuloilla. Slovakiassa vastaava osuus oli 31 prosenttia, Tšekissä 30 prosenttia ja korkeimmillaan eli noin 50 prosenttia Latviassa, Kreikassa ja Puolassa. Suomen lisäksi muissa Pohjoismaissa, Luxemburgissa ja Itävallassa osuus jäi alle kymmenen prosentin. Näiden maiden lisäksi vaikeuksia kokeneiden osuus oli pienituloisuusastetta alhaisempi myös Britanniassa ja Virossa.

Lasten pienituloisuus alhaisinta Pohjoismaissa

Myös pienituloisissa kotitalouksissa elävien lasten osuus kaikista lapsista on alhaisin Pohjoismaissa (asetelma 20). Suomessa EU-SILC 2006 -aineiston määritelmillä köyhyysuhan alaisia oli 10 prosenttia alle 18-vuotiaista, kun koko väestössä osuus oli 13 prosenttia¹⁵. Korkein lasten pienituloisuusriski oli Latviassa ja Puolassa (26 %). Vanhoista EU-jäsenmaista korkeimmat lasten pienituloisuusasteet olivat Italiassa (24 %), Espanjassa (24 %) ja Portugalissa (24 %).

Lasten pienituloisuusasteeseen vaikuttavat olennaisesti sen kotitalouden ominaisuudet, johon lapsi kuuluu: esimerkiksi huoltajien ja huollettavien lukumäärä sekä huoltajien työmarkkinatilanne. Keskeinen rooli on myös pienituloisuusriskiä vähentävillä vero- ja tulonsiirtojärjestelmillä, joiden merkitys vaihtelee maiden välillä.

Lapsiperheiden pienituloisuusriski on useimmissa maissa suurin yksinhuoltajatalouksilla ja perheillä, joissa on kolme lasta tai enemmän. Alhaisin pienituloisuusriski on pääsääntöisesti yhden lapsen lapsiperheillä ja lapsettomilla pareilla¹⁶. Kuviossa 21 tarkastellaan lapsiperheiden suhteellisia pienituloisuusasteita vanhoissa EU-15-jäsenmaissa.

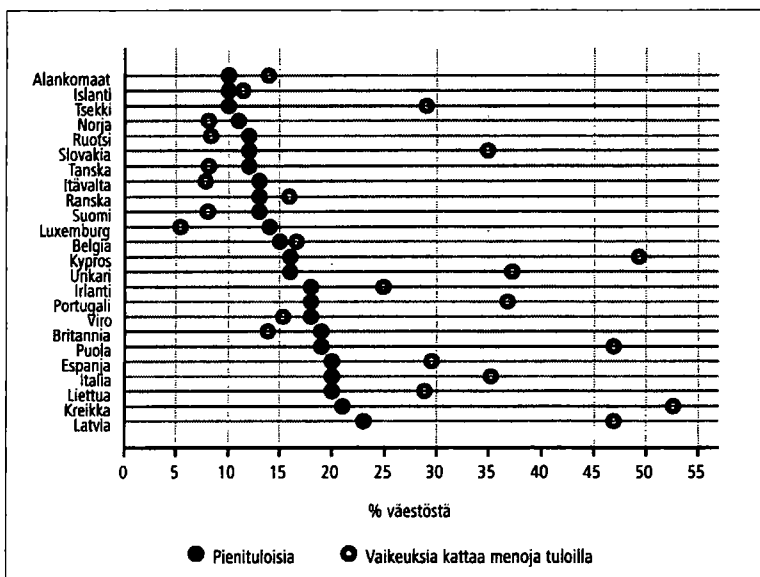

Kuvio 20. Pienituloisuusasteet ja koettu taloudellinen ahdinko, EU-SILC 2006 (tulojen viitevuosi 2005)

- 15 Kansallisten lukujen mukaan köyhyysuhan alaisia oli Suomessa 12,8 prosenttia koko väestöstä ja 11,5 prosenttia alle 18-vuotiaista lapsista vuonna 2005. Kansallisten tietojen ja EU-SILC -tietojen ero selittyy täysin tulokäsitteen eroilla, koska tiedot perustuvat samaan otokseen. Eurostat raportoi indikaattorit pyöristämällä desimaalit.
- 16 Indikaattorit on laskettu kaikille maille käyttämällä ns. muunnettua OECD-asteikkoa. Asteikon vaihto voi muuttaa huomattavasti kotitaloustyyppien pienituloisuusriskin indikaattoreita.

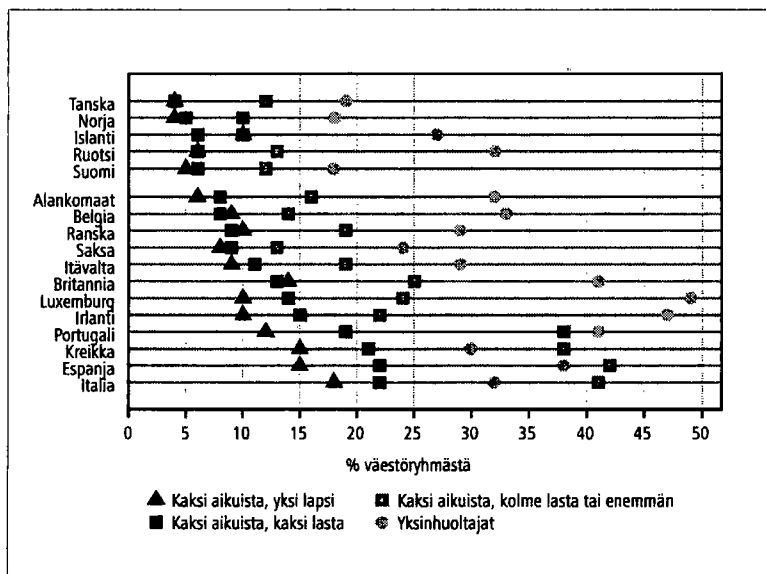

Kuvio 21. Lapsiperheiden pienituloisuusasteet EU-15 -maissa, EU-SILC 2006 (tulojen viitevuosi 2005)

Lähes kaikissa kuvion perhetyypeissä Pohjoismaat erottuvat muita alhaisemman suhteellisen pienituloisuuden maina. Kahden huoltajan ja kahden huollettavan lapsen perheissä pienituloisuusasteet ovat Pohjoismaissa noin viiden prosentin tasolla, kun Etelä-Euroopassa pienituloisia on noin viidennes tällaisissa lapsiperheissä asuvista. Kun lapsia on kolme tai enemmän, ovat pienituloisuusasteet Pohjoismaissa 10–15 prosentin välillä, mutta Etelä-Euroopassa noin 40 prosenttia.

Suomessa, Norjassa ja Tanskassa noin viidesosa yksinhuoltajista oli pienituloisia kansainvälisen tulokäsitteen perusteella laskettuna. Islannissa ja Ruotsissa yksinhuoltajien pienituloisuusaste oli muita Pohjoismaita korkeampi. Ruotsissa yksinhuoltajien pienituloisuusaste olisi Eurostatin indikaattoreiden mukaan selvästi kasvanut, kun se aiemmin on ollut samalla tasolla Suomen kanssa.

Kreikkaa, Italiaa ja Espanjaa lukuun ottamatta yksinhuoltajilla on korkein pienituloisuusaste kaikissa vanhoissa jäsenmaissa. Etelä-Euroopassa yksinhuoltajien osuus väestöstä on kuitenkin muuta Eurooppaa selvästi alhaisempi. Yksinhuoltajien estimaatteihin liittyy muita ryhmiä enemmän epävarmuutta pienen otoskoon vuoksi.

Tutkimusaineistoon liittyviä varauksia

Käsite-erojen vuoksi Suomen EU-SILC -tiedot poikkeavat muualla tässä julkaisussa esitetyistä

kansallisista tiedoista. Suomen EU-SILC -tietoja on syytä käyttää vain vertailtaessa Suomea muihin Euroopan maihin. Tulokäsitteestä puuttuu EU-SILC -aineistossa tuloeria, jotka voivat vaikuttaa merkittävästi tulonjako- ja pienituloisuusindikaattoreihin eräissä väestöryhmissä. Lisäksi väestöryhmät määrittävät muuttujat, kuten kotitalouden elinvaihe, on määritelty hieman toisin kuin kansallisessa aineistossa.

Tärkein puuttuva tuloerä on laskennallinen asuntotulo, jonka huomiotta jättäminen nostaa merkittävästi mm. ikääntyneiden pienituloisuusastetta. Myös myyntivoitot ja luontoisedut lukuun ottamatta autoetua puuttuvat kansainvälisiin vertailuihin tarkoitettu tulokäsitteestä.

Sekä kansainvälisestä että kansallisesta tulokäsitteestä puuttuu kotitalouksien julkisista hyvinvointipalveluista (koulutus, terveydenhoito ym.) saama etuus, jonka sisällyttäminen tuloihin (ns. oikaistu käytettävissä tulo) olisi kansainvälisen vertailtavuuden kannalta tärkeää.

Eri maiden aineistot perustuvat otoksiin, joten tuloksiin liittyy otannasta aiheutuva virhe. Myös muut kuin otantaan liittyvät virheet aiheuttavat merkittävää epävarmuutta tietojen vertailukelpoisuuteen. Esimerkiksi Pohjoismaissa, Hollannissa ja Sloveniassa tulotiedot saadaan pääasiassa rekistereistä, kun ne muissa maissa joudutaan kysymään kotitalouksilta haastattelemalla.

7 Menetelmäseloste

Julkaisun tiedot perustuvat vuosittain kerättävään otosaineistoon, joka sisältää yksityiskohtaista tietoa kotitalouksien ja henkilöiden tuloista ja muista

taloudelliseen toimeentuloon vaikuttavista tekijöistä. Aineistossa on lisäksi runsaasti haastattelu- ja rekisteritietoihin perustuvia luokittelutietoja.

7.1 Tiedonkeruu

Perustiedot kerätään yhdistämällä kotitalouksilta haastattelemalla kerättyjä tietoja ja rekisteritietoja. Pääosa kotitalouksien luokittelutiedoista sekä ne tulotiedot, joita ei ole saatu rekistereistä, on kerätty haastattelemalla.

Haastattelut

Haastatteluista on vastannut Tilastokeskuksen haastatteluorganisaatio. Haastattelut on tehty tietokoneavusteisesti Blaise-lomakeohjelmiston avulla. Tietokoneavusteiseen haastatteluun siirryttiin vuoden 1993 tulonjakotilastossa. Haastattelu tehdään haastateltavan valinnan mukaan joko suomeksi tai ruotsiksi.

Haastattelut tehdään nykyään valtaosin puhelinhaastatteluina. Käyntihaastatteluja oli I paneelissa 3,6 % ja II paneelissa 1,9 %.

Vuodesta 2003 alkaen tulonjakotilaston tiedonkeruun yhteydessä kerätään myös eurooppalaisessa tulo- ja elinolotutkimuksessa (EU-SILC) tarvittavat tiedot¹⁷. Haastatteluosuuden keskimääräinen kesto vuoden 2006 tutkimuksessa oli noin 22 minuuttia.

Rekisterit

Suuri osa tutkimuksen tiedoista saadaan hallinnollisista rekistereistä ja tilastorekistereistä. Tulonjakotilaston rekisterilähteitä ovat:

- Väestörekisterikeskuksen väestötietojärjestelmä ja Tilastokeskuksen Suomen väestöä koskeva tietokanta
- Verohallituksen verotietokanta
- Kansaneläkelaitoksen eläkevakuutus-, sairausvakuutus- ja kuntoutusrekisteri, opintotukirekisteri sekä asumistukirekisteri
- Sosiaali- ja terveystieteiden tutkimus- ja kehittämiskeskuksen (Stakes) toimeentulotukirekisteri
- Eläketurvakeskuksen eläketapahtumarekisteri
- Tilastokeskuksen tutkintorekisteri
- Valtiokonttorin sotilasvammakorvausjärjestelmän tietokanta
- Koulutusrahaston tiedostot
- Maa- ja metsätalousministeriön tietopalvelukeskuksen maatilarekisteri
- Tilastokeskuksen yritysrekisteri

7.2 Perusjoukko, otanta, kato ja painotus

7.2.1 Perusjoukko

Tilaston kohdeperusjoukon muodostavat Suomessa vakinaisesti asuvat yksityiskotitaloudet eli ns. kotitalousväestö. Tutkimuksen ulkopuolelle jäävät

- osoitteettomat,
- laitospöytäkirjat (esimerkiksi pitkäaikaisesti vanhainkodeissa, hoitolaitoksissa, vankiloissa tai sairaaloissa asuvat),

- pysyvästi ulkomailla asuvat, ja myös yli vuoden tilapäisesti ulkomailla oleskelevat, jos heidän Suomessa asuva kotitaloutensa katsoo, että henkilö ei viitevuonna kuulunut kyseiseen kotitalouteen.

- turvapaikanhakijat ja tilapäisesti Suomessa asuvat.

Varusmiehet luetaan tilaston perusjoukkoon kuuluviksi. Kuhunkin kotitalouteen kuuluvat henkilöt määritettiin haastattelun perusteella tilastovuoden lopun (31.12.2006) tilanteen mukaan.

17 Eurooppalainen tulo- ja elinolotutkimus tehdään EU:n komission puitelain (1177/2003) nojalla kaikissa EU:n jäsenmaissa. Jäsenmaiden kesken on yhteisesti sovittu mitä tietoja kerätään ja toimitetaan yhteisön tilastovirastolle Eurostatille.

7.2.2 Otannan periaatteet

Tulonjakotilasto perustuu kiertävään paneeliotokseen, missä sama kotitalous on mukana otoksessa kahtena peräkkäisenä vuotena. Noin puolet otoksesta on uusia, ensimmäistä kertaa tutkimuksessa mukana olevia kotitalouksia (I tutkimuskerta). Noin puolet lopulliseen otokseen tulleista kotitalouksista oli mukana jo vuoden 2005 tutkimuksessa (II tutkimuskerta).

Tulonjakotilaston otanta-asetelma on kaksivaiheinen ositettu otanta. Ensimmäisessä vaiheessa on muodostettu ns. master-otos poimimalla Tilastokeskuksen väestöä koskevista tietokannoista systemaattisella otannalla 50 000 vähintään 16 vuotta täyttäneitä kohdehenkilöä. Vuoden 2003 aineistosta lähtien ikäraja on ollut kuusitoista vuotta aiempien tulonjakotilastojen viidentoista vuoden sijaan. Tähän päädyttiin sovitettaessa kansallisen tulonjakotilaston ja uuden, Euroopan unionin tilastoviraston Eurostatin edellyttämän tulo- ja elinolotutkimuksen (EU-SILC) toteuttamiskäytäntöjä. Otokseen poimittujen henkilöiden kanssa samassa asutokunnassa asuvat yhdistettiin kohdehenkilöihin kotipaikkatunnuksen avulla. Otannan ensimmäisessä vaiheessa kotitalouden todennäköisyys sisältyä otokseen on suoraan verrannollinen 16 vuotta täyttäneiden jäsenten lukumäärään asutokunnassa.

Toisessa vaiheessa on poimittu ositteittain varsinainen tulonjakotilaston otos master-otoksesta. Ositteet on muodostettu edellisen vuoden verotietojen perusteella. Vuoden 2003 aineistosta lähtien ositteet on määritelty master-otoksen kohdehenkilön kotitalouden sosioekonomisen ryhmän ja tuloluokan (valtionveronala-

tulot) mukaan, kun aiemmin luokittelu tehtiin kohdehenkilön mukaan. Kotitalouden yhteenlasketut palkka-, yrittäjä-, eläke- sekä muut tulot (keskinäinen vertailu) sekä kotitalouden jäsentien sosioekonomiset ryhmät ovat ositteiden muodostuksen pohjana. Käytännössä kotitalouden ryhmä on melko usein sama kuin suurituloisimman ryhmä, mutta muodostussäännöt aiheuttavat tähän myös poikkeuksia (esim. aviopareilla henkilön yrittäjäyys priorisoidaan, vaikka puoliso olisi suurempituloinen). Ositeluokittelun muutos perustuu otanta-asetelmilla tehtyihin testeihin, joissa todettiin kotitalouteen perustuvan luokittelun olevan estimoinnin kannalta tehokkaamman kuin henkilöön perustuvan. Ositteita oli yhteensä 13. Verorekisterin tietojen perusteella muodostetut sosioekonomiset ryhmät olivat palkansaajat, maatalousyrittäjät, muut yrittäjät, eläkeläiset ja muut.

7.2.3 Tietoa otoksesta, vastanneista, kadosta ja ylipeitosta

Tietoja vuoden 2006 tulonjakotilaston ensimmäisen tutkimuskerran otoksesta ja kadosta ositteittain on esitetty taulukossa 1. Ositteiden määrittelyssä on otettu huomioon tulonjakotutkimuksen erityistarpeet. Yrittäjillä ja suurituloisilla oli muita väestöryhmiä suurempi todennäköisyys sisältyä otokseen. Ositteen sisällä kunkin kotitalouden sisällymistodennäköisyys riippuu osituskriteerien ohella 16 vuotta täyttäneiden jäsenten lukumäärästä. Poimintaluokassa oleva numero kuvaa tuloluokkaa, esimerkiksi palkansaajat (ositteet 1–4) on jaettu valtionveronalaisten tulojen mukaan neljään luokkaan.

Taulukko 1.

Vuoden 2006 tulonjakotilaston I tutkimuskerran brutto-otoksen jakautuminen ositteittain sekä otostietoa vuodelta 2005

| Osite | Vuosi 2006 | | | | | | | Vuosi 2005 | | |
|------------------|---------------------|--------------|---------------------------|--------------|------------|----------------|--------------|---------------------|--------------|---------------------------|
| | Master-otoksen koko | Brutto-otos | Hyväksytyjä kotitalouksia | Kato | Ylipeitto | Brutto-otos, % | Kato, % | Master-otoksen koko | Brutto-otos | Hyväksytyjä kotitalouksia |
| Palkansaajat 1 | 10 278 | 1 008 | 689 | 309 | 10 | 13,4 | 16,7 | 10 105 | 1 007 | 748 |
| Palkansaajat 2 | 9 021 | 897 | 678 | 215 | 4 | 12,0 | 11,6 | 9 089 | 898 | 690 |
| Palkansaajat 3 | 7 615 | 840 | 648 | 187 | 5 | 11,2 | 10,1 | 7 699 | 841 | 649 |
| Palkansaajat 4 | 3 545 | 747 | 553 | 185 | 9 | 10,0 | 10,0 | 3 687 | 749 | 555 |
| Yrittäjät 1 | 1 970 | 699 | 514 | 180 | 5 | 9,3 | 9,8 | 1 799 | 697 | 505 |
| Yrittäjät 2 | 934 | 504 | 377 | 122 | 5 | 6,7 | 6,6 | 932 | 502 | 361 |
| Maanviljelijät 1 | 1 365 | 561 | 461 | 96 | 4 | 7,5 | 5,2 | 1 383 | 560 | 445 |
| Maanviljelijät 2 | 699 | 438 | 384 | 52 | 2 | 5,8 | 2,8 | 805 | 437 | 365 |
| Eläkeläiset 1 | 6 513 | 585 | 413 | 140 | 32 | 7,8 | 7,6 | 6 559 | 584 | 413 |
| Eläkeläiset 2 | 4 470 | 576 | 444 | 114 | 18 | 7,7 | 6,2 | 4 238 | 572 | 440 |
| Muut 1 | 2 292 | 396 | 229 | 162 | 5 | 5,3 | 8,8 | 2 344 | 397 | 243 |
| Muut 2 | 267 | 198 | 144 | 52 | 2 | 2,6 | 2,8 | 347 | 204 | 122 |
| Ei verotietueita | 153 | 51 | 15 | 33 | 3 | 0,7 | 1,8 | 163 | 52 | 28 |
| Yhteensä | 48 969 | 7 500 | 5 549 | 1 847 | 104 | 100,0 | 100,0 | 49 150 | 7 500 | 5 564 |

Taulukko 2.
Vuoden 2006 tulonjakotilaston otoskoko ja vastauskato

| Tulonjakotilasto 2006 | Koko otos | I paneeli | II paneeli |
|--------------------------------|-----------|-----------|------------|
| Brutto-otos, kotitalouksia | 13 064 | 7 500 | 5 564 |
| – Ylipeitto | 166 | 104 | 62 |
| = Netto-otos | 12 898 | 7 396 | 5 502 |
| – Kato | 2 274 | 1 847 | 427 |
| josta: kieltäytyneitä | 1 528 | 1 232 | 296 |
| josta: ei tavoitettu | 675 | 556 | 119 |
| josta: muu syy | 71 | 59 | 12 |
| Hyväksytyjä kotitalouksia | 10 624 | 5 549 | 5 075 |
| Nettokato, % (kato/netto-otos) | 17,6 | 25,0 | 7,8 |

Otoskoosta, vastanneista, kadosta sekä ylipeitosta koko otoksessa on esitetty tietoja taulukossa 2. Otoksiko oli yhteensä 13 064 kotitaloutta, joista osa paljastui haastateltaessa kohdeperusjoukkoon kuulumattomiksi. Tällaisia ylipeittotapauksia ovat esimerkiksi kotitaloudet, joiden kohdehenkilö on muuttanut pysyvästi ulkomaille tai laitokseen tai kuollut. Ylipeiton poistamisen jälkeen otoskooksi tuli 12 898 taloutta.

Ensimmäistä kertaa osallistuvilla vastauskato oli 25,0 prosenttia. Toista kertaa osallistuvien kato oli 7,8 prosenttia. Toisen tutkimuskerran kato on taulukossa laskettu ehdolla, että kotitalous osallistui tutkimukseen ensimmäisenä vuonna. Ensimmäisellä haastattelukerralla kadoksi jääneet kotitaloudet eivät tulonjakotilastossa ole mukana tutkimuksessa toisella haastattelukerralla. Toisen tutkimuskerran kato paneelin alusta lähtien oli 30,9 prosenttia. Ensimmäisen ja toisen tutkimuskerran kokonaiskato ottaen huomioon toisen tutkimuskerran kadon paneelin alusta lähtien oli 27,9 prosenttia. Saatujen vastausten lukumäärä oli I tutkimuskerralla 5 549 kotitaloutta ja II tutkimuskerralla 5 075 kotitaloutta. Yhteensä vastanneiden lu-

kumäärä oli 10 624 kotitaloutta. Näissä kotitalouksissa oli kaikkiaan 27 454 henkilöä.

Taulukossa 3 on tarkastelu kadon jakautumisesta poimintaluokittain ensimmäisellä tutkimuskerralla vuosina 1997–2006. Katoprocentit on laskettu otostasolla, painottamattomista luvuista. Yleisellä tasolla tarkasteltuna kato ei ole noussut vuonna 2006 ollenkaan edellisvuoden selkeään kasvuun verrattuna. Huomionarvoista on vähiten ansaitsevien palkansaajien ryhmän kadon kasvu sekä parantunut yrittäjien ja maanviljelijöiden katotilanne. Vuoden 1998 muita vuosia selvästi korkeammat katoluvut selittyvät tulonjakotilaston yhteydessä tuolloin tehdyllä varallisuustutkimuksella. On huomattava, että vuodesta 2003 lähtien käytetty luokittelu pohjautuu kohdehenkilön kotitalouteen eikä kohdehenkilöön, ja hankalasti luokiteltaviin kolmeen viimeiseen ryhmään on jäänyt selkeästi vähemmän havaintoja kuin aikaisempina vuosina. Tästä syystä kadon vaihtelu näkyy voimakkaammin näissä ryhmissä, jotka muutenkin ovat hyvin heterogeenisia.

Kadon vaikutusta tuloksiin on pyritty pienentämään asetelmapainojen kalibroinnilla (ks. jakso 7.2.4).

Taulukko 3.
Nettokato (%) otostasolla tulonjakotilaston I paneelissa vuosina 1997–2006

| Osite | 1997 | 1998 | 1999 | 2000 | 2001 | 2002 | 2003 | 2004 | 2005 | 2006 |
|------------------|-------------|-------------|-------------|-------------|-------------|-------------|-------------|-------------|-------------|-------------|
| Palkansaajat 1 | 17,6 | 31,1 | 19,4 | 15,7 | 17,8 | 18,2 | 20,0 | 24,5 | 25,2 | 31,0 |
| Palkansaajat 2 | 17,7 | 29,5 | 20,3 | 16,7 | 20,5 | 15,9 | 19,0 | 21,1 | 22,4 | 24,1 |
| Palkansaajat 3 | 15,0 | 31,1 | 18,6 | 15,3 | 17,9 | 18,6 | 17,9 | 18,8 | 22,6 | 22,4 |
| Palkansaajat 4 | 18,7 | 30,0 | 19,5 | 16,9 | 18,1 | 21,5 | 22,2 | 22,3 | 25,1 | 25,1 |
| Yrittäjät 1 | 23,2 | 39,4 | 19,5 | 20,1 | 18,2 | 19,9 | 22,5 | 22,8 | 27,0 | 25,9 |
| Yrittäjät 2 | 21,4 | 31,2 | 22,8 | 18,8 | 20,8 | 17,3 | 22,0 | 22,2 | 27,8 | 24,4 |
| Maanviljelijät 1 | 16,5 | 23,4 | 13,9 | 11,1 | 11,2 | 12,8 | 13,0 | 14,8 | 19,8 | 17,2 |
| Maanviljelijät 2 | 14,1 | 23,8 | 15,8 | 11,8 | 8,7 | 9,2 | 8,7 | 11,0 | 15,5 | 11,9 |
| Eläkeläiset 1 | 23,7 | 37,6 | 23,2 | 20,7 | 21,3 | 17,5 | 23,0 | 21,8 | 25,2 | 25,3 |
| Eläkeläiset 2 | 22,0 | 35,1 | 23,3 | 17,0 | 19,3 | 16,9 | 22,3 | 19,0 | 21,8 | 20,4 |
| Muut 1 | 19,5 | 34,3 | 20,8 | 19,7 | 20,1 | 18,4 | 34,4 | 29,9 | 38,0 | 41,4 |
| Muut 2 | 24,5 | 31,2 | 22,1 | 15,2 | 20,7 | 18,1 | 29,1 | 29,4 | 39,3 | 26,5 |
| Ei verotietueita | 19,2 | 32,3 | 23,5 | 18,0 | 15,2 | 25,0 | 50,0 | 62,0 | 44,0 | 68,8 |
| Yhteensä | 19,1 | 31,8 | 19,9 | 16,8 | 18,0 | 17,4 | 20,6 | 21,4 | 24,9 | 25,0 |

7.2.4 Painotus

Hyväksytysti osallistuneet kotitaloudet ja henkilöt saavat painon, jolla niiden tiedot korotetaan edustamaan perusjoukon tietoja.

Kotitalouksille on aluksi muodostettu asetelmapainot käyttäen hyväksi kunkin kotitalouden todennäköisyyttä sisältyä otokseen. Tämän jälkeen hyväksytyin otoksen asetelmapainoille on tehty ns. katokorjaus kertomalla ne poimintaluokittain hyväksytysti vastanneiden osuuden käänteisluvulla. Nämä otostason tietojen perusteella katokorjatut painot on tämän jälkeen kalibroitu CALMAR-makrolla vastaamaan perusjoukon keskeisiä tunnettuja reunajakaumia. Tällä menettelyllä pyritään pienentämään kadon viivonuden aiheuttamaa harhaa ja tuottamaan mahdollisimman tarkkoja estimaatteja tärkeimmille tulomuuttujille.

7.3 Tietojen laatu

Koska tulonjakotilasto perustuu otantaan, sen tuloksiin sisältyy otannasta aiheutuvaa satunnaisvaihtelua. Tämän takia otoskoon asettamat rajoitukset on aina otettava huomioon tuloksia tarkasteltaessa. Taulukoissa ei ole julkaistu tulotietoja, mikäli ryhmään on otoksessa tullut vähemmän kuin 30 kotitaloutta tai tulonsaajakohtaisissa taulukoissa vähemmän kuin 30 tulonsaajaa. Desiiliryhmien ja tulo- luokkien rakennetta kuvaavissa taulukoissa on lukumäärät merkitty sulkuihin, mikäli ryhmään on otoksessa tullut vähemmän kuin 10 havaintoa.

Otostutkimuksissa ilmenevän satunnaisvaihtelun suuruutta voidaan arvioida keskivirheen avulla. Keskivirheen suuruuteen vaikuttavat otoskoko ja perusjoukon varianssi eli muuttujan arvojen vaihtelu. Ryhmissä, joissa otokseen on tullut vähän havaintoja, keskivirhe saattaa olla suuri ja tulokset sen vuoksi epävarmoja.

Keskivirheen avulla voidaan tutkimuksen kullekin tulosluvulle laskea luottamusväli, jolla perusjoukon todellinen arvo on tietyllä luotettavuustasolla. Esimerkiksi käytettävissä olevien tulojen kotitalouskohtaisen keskiarvon estimaatti vuonna 2006 oli 34 975 euroa ja suhteellinen keskivirhe 0,91 prosenttia. Suhteellinen keskivirhe eli variaatiokerroin kuvaa keskivirheen prosentuaalista osuutta keskiarvosta. Tulosten tarkkuutta voidaan kuvata myös luottamusvälillä, joka kertoo, mille välille todellinen keskiarvo tietyllä luottamustasolla (esim. 95 %) sijoittuu käytetyn aineiston perusteella. Vuoden 2006 aineistolla käytettävissä olevien tulojen keskiarvo on 95 prosentin todennäköisyydellä välillä 34 353–35 596 euroa vuodessa.

Vuoden 2006 aineiston painojen kalibroinnissa on käytetty seuraavia tietoja:

- alue (maakuntajako, jossa Helsinki ja muu pääkaupunkiseutu erikseen ja tilastollinen kuntaryhmitys)
- asuntokunnan koko
- jäsenten ikä- ja sukupuoliryhmät
- keskeisten tuloerien kokonaissummat: palkka-, yrittäjä- ja omaisuustulot, työttömyyspäivärahat (peruspäiväraha ja työmarkkinatuki, ansiosidonnainen osuus), eläkkeet, asunto- ja opintolainojen korot; tulonsaajien lukumäärät (työttömyyspäivärahat, palkkatulot, eläketulot).

Kohdeperusjoukkoon kuulumattoman väestön (ns. laitosväestön) osuus on poistettu kalibroinnissa käytetyistä tulosummista ja tulonsaajien lukumäärästä.

Liitetaulukossa 18 on esitetty eräiden kotitalouskohtaisten ja liitetaulukoissa 19–24 henkilökohtaisten tulomuuttujien keskiarvojen suhteellisia keskivirheitä kotitalouden sosioekonomisen aseman mukaan. Muita keskivirhelaskelmia voi tiedustella kohdassa 9 mainituilta yhteyshenkilöiltä.

Henkilökohtaisia taulukoita ja tuloksia tarkasteltaessa on huomattava, että kotitalouspohjainen otanta-asetelma voi aiheuttaa harhaa hajontalukuihin. Harha syntyy kotitalouksien jäsenten välisestä sisäkorrelaatiosta, jonka vaikutusta useimmat tilasto-ohjelmistot eivät kykene poistamaan. Sen vuoksi luotettavuustarkastelut tehdään Tilastokeskuksessa otanta-asetelman huomioon ottavalla ohjelmistolla.

Tulosten laatuun vaikuttavat satunnaisvaihtelun lisäksi vastaamatta jättäminen, vastaajien kielteinen asennoituminen, osittainen kieltäytyminen ja unohtaminen sekä aineiston käsittelyvirheet. Osa näistä virhelähteistä voi tuottaa systemaattisia virheitä.

Tulonjakotilaston vastauskadosta (yksikkökato) on kerrottu kohdassa 7.2.3. Vastauskadon lisäksi tulosten laatuun vaikuttavat eri haastattelukysymyksiin liittyvä osittaiskato (eräkato) sekä mittausvirheet. Ongelma koskee lähinnä haastatteluilla kerättäviä tuloeria, joiden osuus on vajaat 10 prosenttia kaikista tuloista. Erityisen huomattavaa osittaiskatoa on korkotulotiedon puuttuminen osasta haastatteluaineistoa. Tällaisia korkotuloja ovat lähdeverolain alaiset korkotulot. Korkotulotietojen puuttumista on osittain korjattu tilastollisin menetelmin ("hot deck"-imputoinnilla).

la). Korkotulojen kysymystekniikkaa muutettiin vuoden 2005 tiedonkeruussa, mikä paransi korkotulojen peittävyyttä.

Kielteisestä asennoitumisesta tai osittaisesta kieltäytymisestä johtuvia systemaattisia virheitä voidaan arvioida kokonaistason tulosten tietojen perusteella vertaamalla niitä muiden tilastojen vastaaviin tietoihin. Vertailuja tehdään vuosittain ja niitä voi tiedustella kohdassa 9 mainituilta yhteyshenkilöiltä.

Aineiston käsittelyvirheiden vähentämiseksi on suoritettu sekä koneellisia että muita tarkis-

tuksia. Tarkistuksilla on pyritty vähentämään virheellisten haastattelutietojen ja atk-kirjoitusvirheiden määrää sekä varmistamaan haastattelu- ja rekisteritietojen keskinäinen loogisuus. Tietokoneavusteisen haastattelun käyttäminen pienentää osaltaan merkintävirheiden määrää. Haastattelutietojen lisäksi on korjattu myös rekisteritiedoissa havaittuja puutteita ja virheitä.

Tulonjakotilaston SVT-julkaisun mukainen lauseluoste on luettavissa osoitteessa <http://tilastokeskus.fi/tulonjakotilasto>.

7.4 Tietojen vertailukelpoisuus

7.4.1 Aikaisemmat tulonjakotilastot

Tulokäsite

Tulonjakotilaston 2006 tulokäsitteet eivät kaikilta osin vastaa aikaisempien vuosien julkaisujen tulokäsitteitä. Merkittävin vertailtavuuteen vaikuttava muutos on laskennallisen asuntotulon laskentatavan muuttuminen. Myös kotitalouksien välisten tulonsiirtojen ja metsänmyyntitulojen muodostamiseen on tehty muutoksia. Tulokäsitteen muutokset on huomioitu laskemalla aikasarjat taaksepäin vuosille 1993–2005.

Asuntotulon laskentamenetelmää on uudistettu ottamalla huomioon toisaalta yhtenäiset käytännöt muiden Tilastokeskuksen tilastojen (erityisesti kulutustutkimus ja kansantalouden tilinpito) kanssa ja toisaalta EU:n tulo- ja elinolututkimusta (EU-SILC) koskevan asetuksen vaatimukset. Tulonjakotilastossa asuntotulo lasketaan edelleen laskennallisen bruttovuokran (vastaavanlaisen asunnon markkinavuokra) ja tätä laskennallista vuokraa vastaavien todellisten asumiskustannusten erotuksena omistusasujille (omaisuustuloa) ja toiselta kotitaloudelta käypää vuokraa halvemmalla tai ilmaiseksi asuntonsa vuokranneille (saatu tulonsiirto).

Tärkeimmät asuntotulon laskentamenetelmän muutokset ovat laskennallisten bruttovuokrien laskentatason tarkentuminen alueellisesti ja poistojen käsittely. Bruttovuokrat lasketaan yhä ositusmenetelmällä, mutta ositteet on nyt muodostettu kunnittain ja suurimmissa kaupungeissa myös osa-alueittain, kun aiemmin aluejakona oli vain kaksijakoinen kaupunkimaiset kunnat/ muut kunnat. Uudella tavalla lasketussa asuntotulossa ei vähennetä enää laskennallisia poistoja, minkä vuoksi erityisesti omakotitalossa asuvien tulotaso nousee muita enemmän. Poistot oli aiemmin vähennetty vain omakotiasujilta.

Asuntotulon uusi laskentamenetelmä tuottaa korkeampia tulotasojä ja muuttaa tulonsaajien

järjestystä tulojakaumassa. Uuden menetelmän mukainen asuntotulo nostaa keskimääräisiä käytettävissä olevia tuloja noin 500 eurolla. Tulonjakokindikaattoreiden taso ja tuloerojen muutos pysyvät lähes ennallaan sillä esimerkiksi Gini-kertoimen tasossa muutos on 0–0,1 prosenttiyksikköä. Uusi laskentamenetelmä lisää pienituloisten määrää ja osuutta, kun rajaksi määritellään 60 prosenttia ekvivalentista mediaanitulosta.

Tarkempia tietoja asuntotulon laskentamenetelmän muutoksesta ja sen vaikutuksista voi tiedustella Tilastokeskuksesta (yhteystiedot luvussa 9).

Kotitalouksien välisiin saatuihin tulonsiirtoihin ei vuoden 2006 tulonjakotilastossa lasketa enää kotitalouden saamia raha- tai muita lahjoja. Syynä on yhtenäisyys EU:n tulo- ja elinolututkimuksen (EU-SILC) tulokäsitteen kanssa. Uusi laskentatapa vähentää kotitalouksien keskimääräisiä käytettävissä olevia tuloja noin 150 euroa kotitaloutta kohti.

Vuonna 2006 siirryttiin metsätulojen verotuksessa kokonaan myyntituloihin pohjautuvaan verotukseen. Tämän vuoksi metsätulojen käsittely on muuttunut myös tulonjakotilastossa. Metsätalouden tulot perustuvat nyt kokonaan verotietoihin puunmyyntituloista eikä täydentäviä tietoja enää kysytä haastattelussa. Metsätalouden kustannukset arvioidaan prosenttiosuutena metsän myyntituloista, kun ne aiemmin laskettiin haastattelutietoihin perustuvalla regressiomallilla.

Tulonjakotilaston tulokäsitteen vertailtavuutta heikentää myös vuoden 2005 osinkoverouudistus, jossa luovuttiin yhtiöveron hyvityksestä. Ennen verouudistusta yhtiöveron hyvitys luettiin tuloksi osinko-, tuotannontekijä- ja bruttotuloihin. Koska yhtiöveron hyvitys sisältyi myös maksettuihin tulonsiirtoihin, verouudistuksella ei kuitenkaan ole vaikutusta käytettävissä olevan tulon vertailtavuuteen. Asetelmien aikasarjoihin verouudistuksesta johtuvat muutokset on korjattu vuosille

1993–2004. Edellisen kerran tulonjakotilaston tulokäsitteisiin tehtiin suurempia muutoksia vuoden 2000 tulonjakotilastossa, jolloin tulonjakotilaston tulokäsitettä muutettiin vastaamaan paremmin kansainvälisiä suosituksia¹⁸. Näitä muutoksia on selitetty tarkemmin vuoden 2000 tulonjakotilaston menetelmäkuvauksessa.

Tulonjakotilaston tulokäsite poikkeaa edelleen kansainvälisistä suosituksista jonkin verran. Tärkein ero on realisoitujen hallussapitovoittojen käsittely. Tulonjakotilastossa veronalaiset luovutusvoitot ovat omaisuustuloa, kun suositusten mukaan niitä ei pitäisi laskea mukaan käytettävissä olevaan tuloon.

Aiempiä vuosina oleellisia vertailukelpoisuuteen vaikuttavia muutoksia on tehty vuosina 1995 ja 1993. Yksityiskohtaisempia tietoja vuosien 1993 ja 1995 muutoksista on aiemmissa tulonjakotilaston julkaisuissa. Lisäksi vuoden 1996 tulonjakotilaston tiedot ovat teknisen virheen vuoksi virheellisiä. Vuosien 1997–2006 tulonjakotilastoissa esiintyvät vuotta 1996 koskevat tiedot ovat korjattuja.

Tämän julkaisun aikasarjatiedoissa tulokäsitettä on yhdenmukaistettu siten, että valtaosa tulokäsitteessä vuosina 1993, 1995, 2000, 2005 ja 2006 tapahtuneista muutoksista on kyetty ottamaan huomioon. Merkittävin vertailukelpoisuutta heikentävä tuloerä on laskennallinen asuntotulo. Asuntotulo on kuitenkin laskettu uudella tavalla vuosille 1993–2005.

Luokitukset ja menetelmät

Tulonjakotilastoissa on vuodesta 2002 lähtien käytetty suuralueluokitusta (NUTS 2), joka on 11.7.2003 voimaan tulleen suosituksen mukainen.

Vuoden 2002 tulonjakotilastosta lähtien on tilastossa ollut käytössä uudistetut kulutusyksiköt. Aiemmin käytetyn OECD-asteikon asemesta on tulonjakotilastossa otettu käyttöön ns. muunnettu OECD-asteikko (ks. jakso 8.2 "Kulutusyksikkö"). Muutoksella on merkittävä vaikutus erityisesti eri väestöryhmien sijoittumiseen tulojakaumassa. Tulonjakotilaston vuosijulkaisujen 2002–2006 liitetaulukoissa esitettäviä kulutusyksiköiden keskimäärätietoja ei siis voi verrata vuoden 2001 ja sitä vanhemmissa vuosijulkaisuissa esiintyviin vastaaviin tietoihin.

Samalla liitetaulukoissa on luovuttu kotilouspainotuksista tulokymmenysten (desiiliryhmien) muodostamisessa. Julkaisussa käytetään vain yhtä tulokymmenysten muodostamistapaa, jossa perusjoukon henkilöt jaetaan kymmeneen

yhtä suureen luokkaan (ns. henkilöpainotus). Aiemmin liitetaulukoissa käytettiin pääasiassa tulokymmenyksiä, joissa kotitaloudet jaettiin kymmeneen yhtä suureen luokkaan (ks. jakso 8.2 "Tulokymmenykset eli desiiliryhmät").

Asteikkovaihdoksen ja kotilouspainotuksesta luopumisen seurauksena liitetaulukot 2, 14, 15, 16 ja 17 eivät ole lainkaan vertailukelpoisia ennen vuotta 2002 julkaistuihin liitetaulukoihin.

Tilastokeskuksessa on valmiudet muokata aikaisemmin julkaistuja tietoja nykyisen esittämistavan mukaisiksi ajassa taaksepäin aina vuoteen 1990. Niitä voi tarvittaessa tiedustella kohdassa 9 mainituilta yhteyshenkilöiltä.

7.4.2 Tulonjaon kokonaistilasto

Hallinnollisista rekistereistä koottu tulonjaon kokonaistilasto kuvaa asuntokuntien (rekisterikotitalouksien) vuosituloja ja niiden jakautumista erityisesti aluenäkökulmasta. Tilastossa kuvataan käytettävissä olevien rahatulojen määrää ja muodostumista eri tulolähteistä koko väestön kattavan aineiston perusteella. Tulonjaon kokonaistilaston tilastoyksikkö on asuntokunta (ns. rekisterikotitalous), joka poikkeaa hieman tulonjakotilaston kotilouskäsitteestä.

Tulonjaon kokonaistilaston tulokäsite perustuu vain rekisteritietoihin. Se ei sisällä laskennallisia tuloeriä eikä eräitä tuloja, joista saadaan tietoa vain haastattelemalla. Tärkein laskennallinen tuloerä on asuntotulo omasta asunnosta. Tärkeimmät henkilörekistereistä puuttuvat tuloerät ovat lähdeveron alaiset korkotulot ja kotilouksien väliset tulonsiirrot (mm. saatu elatusapu).

Tulonjaon kokonaistilaston käsitteet esimerkiksi tulojen osalta eivät täysin täytä kansainvälisiä suosituksia. Tilastojen tiedot saattavat erota myös otanta- ja tuotantomenetelmistä johtuvista syistä.

7.4.3 Kulutustutkimus

Tulonjakotilaston ja kulutustutkimuksen (aikaisemmin kotiloustiedustelu) välillä ei ole merkittäviä käsitteellisiä eroja. Molemmat noudattavat kansainvälisten suositusten mukaista käytettävissä olevan tulon määrittelyä.

Kulutustutkimuksen tulokäsite perustuu pääasiassa rekisteritietoihin eikä sisällä eräitä tuloja, joista saadaan tietoa vain haastattelemalla. Tärkeimpiä tällaisia tuloeriä ovat lähdeveron alaiset korkotulot ja kotilouksien väliset tulonsiirrot (mm. saatu elatusapu).

18 Expert Group on Household Income Statistics, The Canberra Group: Final Report and Recommendations. Statistics Canada, Ottawa, 2002.

Edellä mainittujen seikkojen lisäksi tilastojen tiedot saattavat erota otanta- ja tuotantomenetelmistä johtuvista syistä.

7.4.4 Veronalaiset tulot

Verotustietoihin perustuvasta veronalaiset tulot -tilastosta (aikaisemmin tulo- ja varallisuustilasto) saadaan tiedot luonnollisten henkilöiden veronalaisista tuloista, vähennyksistä ja veroista. Tilaston kuvaama ilmiöalue on suppeampi kuin tulonjakotilaston. Veronalaiset tulot -tilastosta ei saada kotitalouskohtaisia tietoja, vaan tilastoyksikkö on tulonsaaja tai aviopari. Sen ulkopuolelle jää myös osa kotitalouksien saamista yrittäjä- ja omaisuustuloista (mm. lähdeveron alaiset korkotulot) sekä tulonsiirroista (mm. osa kansaneläkkeistä sekä tapaturmavahinkoturvaan perustuvista etuuksista, sotilasvammalakiin perustuvat eläkkeet, asumistuet, toimeentulotuki sekä lapsilisät).

7.4.5 Kansantalouden tilinpito

Tulonjakotilasto kuvaa kotitaloussektorin tuloja ja tulonsiirtoja ja on siten kansantalouden tilinpidon kotitaloussektorin tulo- ja tulonkäyttötilin laajennus. Verrattaessa tulonjakotilaston koko maan tulosummia kansantalouden tilinpidon tulo- ja tulonkäyttötilin eriin on otettava huomioon erot sektorin rajaamisessa, eräissä määritelmässä ja tilastojen laatimismenetelmässä. Erojen johdosta kansantalouden tilinpidon ja tulonjakotilaston luvut esimerkiksi kotitalouksien käytettävissä olevan tulon vuosimuutoksista saattavat erota tuntuvastikin toisistaan.

Tulonjakotilaston perusjoukon muodostavat yksityiset kotitaloudet. Kansantalouden tilinpidossa kotitaloussektoriin luetaan myös ns. laitostaloudet. Vuonna 2003 kansantalouden tilinpidon aikasarjoja tarkistettiin takautuvasti siten, että kotitaloussektoriin luetaan myös asunto-osakeyhtiöt siltä osin kuin kotitaloudet ovat asunto-osakkeiden omistajia (eli suurimmalta osin).

Tulonjakotilaston tiedot kerätään kotitalouskohtaisesti, kun taas kansantalouden tilinpidon tuloerät saadaan summatietoina eri lähteistä. Tulonjakotilaston summatiedot jäävät pienemmiksi mm. siksi, että kotitalouksille ei voida kohdistaa kuolinpesien tuloja.

Haastatteluilta kerättävien tulotietojen peittävyttä voi tulonjakotilastossa heikentää myös tietojenkeruumenetelmään liittyvä osittaiskato. Poikkeuksellisen huomattavaa osittaiskato on korkotuloissa.

Tulonjakotilaston ja kansantalouden tilinpidon välillä on mm. seuraavia käsitteellisiä eroja: Kansantalouden tilinpidon toimintaylijäämä ja sekatalo

ovat laajempi käsite kuin yrittäjätulot. Tähän erään sisältyvät sekatalo vuokraustoiminnasta ja toimintaylijäämä asuntojen omistuksesta, kun taas tulonjakotilastossa vuokratulot ja laskennallinen asunto-tulo omistusasunnoista luetaan omaisuustuloihin.

Kansantalouden tilinpidossa tuloiksi luetaan myös omatoimisen rakentamisen arvo (sekatalossa), tulo omaan käyttöön tuotetuista tuotteista (sekatalossa) ja vakuutusentottajien omaisuustulo eli laskennallinen tulo henki- ja eläkevakuutuksesta (omaisuustuloissa). Vuonna 2006 kansantalouden tilinpidon aikasarjoja tarkistettiin takautuvasti siten, että myös metsien nettokasvu luetaan kotitalouksien tuloksi (sekataloa). Menoiksi luetaan kulutusluottojen korot osittain (omaisuusmenoissa) ja maanvuokrat. Kansantalouden tilinpidossa kotitalouksien tuloksi laskeaan myös talletuksiin liittyvät ns. FISIM-korkotulot (epäsuorasti mitattujen välillisten rahoituspalvelujen osuus talletuskoroista). Tulonjakotilastoon tämä erä ei sisälly.

Realisoidut veronalaiset luovutusvoitot luetaan tulonjakotilastossa omaisuustuloksi. Työsuhdeoptioista saatu tulo luetaan palkkatuloksi. Sekä optioista että luovutusvoitosta maksetut verot sisältyvät maksettuihin tulonsiirtoihin. Kansantalouden tilinpidossa luovutusvoitot ja optiotulot eivät sisälly kotitalouksien tuloihin vaan ne tulkitaan hallussapitovoitoiksi. Niistä maksetut verot sen sijaan sisältyvät kotitaloussektorin maksamiin veroihin.

Maksettuihin tulonsiirtoihin luetaan kansantalouden tilinpidossa myös tulonsiirrot voittoa tavoittelemattomille yhteisöille, tulonsiirrot ulkomaille, vapaaehtoiset eläkevakuutusmaksut ja vapaaehtoiset maksut sairaus-, hautaus- ja eroavustuskassoille. Nämä erät eivät sisälly tulonjakotilastoon.

Kansantalouden tilinpito ei sisällä kotitalouksien välisiä tulonsiirtoja. Tulonjakotilastossa ovat mukana kotitalouksien väliset saadut tulonsiirrot ja maksetuista tulonsiirroista elatusmaksut ja toistuvaisavustukset.

Tulonjakotilaston ja kansantalouden tilinpidon välillä on mm. seuraavia ajoitukseen liittyviä eroja: Maksetut tuloverot kirjataan kansantalouden tilinpidossa kassaperusteisina, mutta ajoituskorjattuina ja muut välittömät verot kassaperusteisina, kun tulonjakotilastossa verotiedot kirjataan maksuunpanoperusteisina. Veronpalautusten ja jälkikannon ajoittumisessa tapahtuvat muutokset voivat aiheuttaa eroa kotitaloussektorin käytettävissä olevan tulon vuosimuutoksessa kansantalouden tilinpidon ja tulonjakotilaston välillä.

Metsänmyyntitulot ajoittuvat kansantalouden tilinpidossa hakkuuajan mukaan, kun taas tulonjakotilastossa maksun saantihetken perusteella.

8 Käsitteet ja luokitukset

8.1 Tulokäsitteet

Tulonjakotilaston keskeisin tulokäsite on käytettävissä olevat tulot, joiden muodostumista voidaan kuvata seuraavasti:

| |
|------------------------------|
| + palkkatulot |
| + yrittäjätulot |
| + omaisuustulot |
| ----- |
| = tuotannontekijätulot |
| + saadut tulonsiirrot |
| ----- |
| = bruttotulot |
| - maksetut tulonsiirrot |
| ----- |
| = käytettävissä olevat tulot |

Tuotannontekijätuloja ovat kotitalouksien tuotantoimintaan osallistumisesta palkkoina, yrittäjätuloina ja omaisuustuloina saamat korvaukset.

Palkkoihin luetaan kotitalouksille palkkana – joko rahana tai luontoisetuina – maksetut tulot. Luontoisetujen verotusarvoja on käytetty sellaiseenaan. Palkkatuloista on vähennetty niiden hankkimiskustannukset, ei kuitenkaan matkakustannuksia. Osa ulkomaan palkkatuloista saadaan haastattelusta, muut palkkatulot on saatu verorekisteristä.

Tulot työsuhdeoptioista sisältyvät tulokäsitteessä luontoisetuihin ja siten palkkoihin. Julkaisen tulonsaajakohtaisissa liitetaulukoissa palkkatuloista ja palkka- ja yrittäjätuloista on kuitenkin poistettu tulot työsuhdeoptioista. Työsuhdeoptiot ovat mukana palkkatuloissa kotitalouskohtaisissa liitetaulukoissa.

Tulonjakotilastossa käytetty palkkatulojen käsite sisältää säännöllisen työajan palkkatulojen ja palkkioiden lisäksi mm. ylityökorvaukset sekä sivutöistä saatavat tulot. Tilastokeskuksen julkaisema ansiotasoindeksi sitä vastoin perustuu säännöllisen työajan kuukausiansioihin.

Yrittäjätuloihin luetaan tulot maa- ja metsätaloudesta, elinkeinon harjoittamisesta ja yhtymästä sekä tekijänoikeuspalkkiot. Maatalouden yrittäjätulot pohjautuvat verorekisterin tietoihin, eli niihin sisältyvät erilaiset tuet ja korvaukset kuten tuotantopalkkiot, Euroopan unionin maataloustuet ja satovahinkokorvaukset. Myös yrittäjätulot elinkeinon harjoittamisesta pohjautuvat verorekisterin tietoihin. Metsänmyyntitulot pohjautuvat pääasiassa verottajan vuosi-ilmoitustietoihin

(brutto) sekä niistä tehtäviin laskennallisiin vähennystietoihin.

Omaisuustuloja ovat kotitalouksien saamat vuokra-, korko- ja osinkotulot, laskennallinen asuntotulo omistusasunnosta, omaisuuden veronalainen luovutusvoitto ja yksityiseen vakuutukseen perustuvat eläkkeet ja muut tulot. Osinkotuloiksi on luokiteltu sekä veronalaiset että verovapaat osinkotulot sekä osuuspääoman korot. Lähdeverolain alaiset korkotulot sisältyvät korkotuloihin bruttomääräisinä. Niistä maksetut lähdeverot sisältyvät maksettuihin tulonsiirtoihin. Henkilön itsensä ottamaan vapaaehtoiseen henkilövakuutukseen perustuvien tulojen lisäksi myös työnantajan maksamaan ryhmä- tai yksilölliseen vakuutukseen perustuvat tulot ovat käytännön syistä mukana omaisuustuloissa. Vuonna 2005 toteutetusta verouudistuksesta ja vuonna 2006 tehdystä laskennallisen asuntotulon laskentatavan muuttamisesta johtuen vuosien 2005 ja 2006 vuosijulkaisujen liitetaulukoissa omaisuustulot eivät ole vertailukelpoisia aikaisempien vuosien kanssa.

Saadut tulonsiirrot koostuvat ansio- ja kansaneläkkeistä ja muista sosiaaliturvaetuksista, sosiaalivastuksista sekä muista saaduista tulonsiirroista. Muita sosiaaliturvaetuksia ovat mm. kuntoutusavustukset, sairaus- ja vanhempainpäivärahat, lakisääteisen tapaturmavakuutuksen korvaukset ja ansiosidonnainen työttömyyspäiväraha. Sosiaalivastuksia ovat mm. lapsilisät, pienten lasten hoidon tuki, sotilasavustus, toimeentulotuki, yleinen asumistuki, opinto- ja tutkimusavustukset sekä työttömyysturvan peruspäiväraha ja työmarkkinatuki. Muita saatuja tulonsiirtoja ovat mm. kotitalouksien väliset saadut tulonsiirrot ja apurahat.

Maksetut tulonsiirrot koostuvat välittömistä veroista ja sosiaaliturvamaksusta. Lisäksi maksettuihin tulonsiirtoihin luetaan pakolliset eläke- ja työttömyysvakuutusmaksut ja maksettu elatusapu. Maksettuihin veroihin ei ole kuitenkaan laskettu kirkollisveroa, vapaaehtoisia yksilöllisiä vakuutusmaksuja eikä välillisiä veroja. Maksetut tulonsiirrot perustuvat korkotuloista maksettuja lähdeveroja lukuun ottamatta rekisteritietoihin. Ennen vuoden 2005 verouudistusta yhtiöveron hyvitys sisältyi maksettuihin tulonsiirtoihin, joten yhtiöveron hyvitysjärjestelmän poistuman vuoksi maksetut tulonsiirrot vuosien 2005 ja 2006 vuosijulkaisujen liitetaulukoissa eivät ole täysin vertailukelpoisia edellisvuosien julkaisujen kanssa.

Bruttotulot saadaan, kun kotitalouden tuotantokäytöihin lisätään kotitalouden saamat tulonsiirrot. Yhtiöveron hyvityksen poiston vuoksi bruttotulot vuosien 2005 ja 2006 vuosijulkaisujen liitetaulukoissa eivät ole vuonna 2005 täysin vertailukelpoisia edellisvuosien julkaisujen kanssa. Vuonna 2006 toteutetusta laskennallisen asuntotulon laskentatavan muuttumisesta johtuen vuoden 2006 vuosijulkaisun liitetaulukoissa bruttotulot eivät ole vertailukelpoisia aikaisempien vuosien kanssa.

Tulonjakotilaston keskeisimpään käsitteeseen käytettävissä olevat tulot päästään, kun bruttotuloista vähennetään maksetut tulonsiirrot. Negatiiviset käytettävissä olevat tulot nolataan. Vuoden 2006 aineistossa yhdellä kotitaloudella oli negatiivisia käytettävissä olevia tuloja. Nollaamisen vaikutus oli 707 689 euroa. Vuonna 2006 toteutetusta laskennallisen asuntotulon laskentatavan muuttumisesta johtuen vuoden 2006 vuosi-

julkaisun liitetaulukoissa bruttotulot eivät ole vertailukelpoisia aikaisempien vuosien kanssa.

Rahatulot saadaan, kun kotitalouden bruttotuloista vähennetään laskennalliset tuloerät kuten esimerkiksi omassa käytössä olevasta omistusasunnosta saatavat laskennalliset tulot. Rahatulot sisältävät työsuhteeseen liittyvät luontoisedut.

Käytettävissä olevat rahatulot saadaan, kun rahatuloista vähennetään maksetut tulonsiirrot. Työsuhteeseen liittyvät luontoisedut ja niistä maksetut verot sisältyvät käytettävissä oleviin rahatuloihin. Jos käytettävissä olevat rahatulot olivat negatiiviset niiden arvoksi asetettiin 1. Tällaisia kotitalouksia oli vuoden 2006 aineistossa neljä kappaletta. Vuonna 2006 toteutetusta laskennallisen asuntotulon laskentatavan muuttumisesta johtuen vuoden 2006 vuosijulkaisun liitetaulukoissa bruttotulot eivät ole vertailukelpoisia aikaisempien vuosien kanssa.

8.2 Muut käsitteet ja luokitukset

Kotitalous

Kotitalouden muodostavat kaikki ne henkilöt, jotka asuvat ja ruokailevat yhdessä tai jotka muuten käyttävät yhdessä tulojaan. Kotitalous on siis laajempi käsite kuin perhe. Kotitalous eroaa hieman myös asutokunnasta, joka muodostuu samassa asuinhuoneistossa vakinaisesti asuvista henkilöistä.

Tulonjakotilaston kotitalouskäsite vastaa muiden Tilastokeskuksen tutkimusten kotitalouskäsitettä (mm. kulutustutkimus). Toiminnallisen määritelmän mukaan kotitalouteen kuuluvat mm.

- varusmies- tai siviilipalvelusta suorittavat
- toisella paikkakunnalla tai ulkomailla tilapäisesti työssä olevat
- sairaalahoidossa tilapäisesti olevat sekä lomalla tai matkoilla olevat
- toisella paikkakunnalla opiskelevat koululaiset ja opiskelijat, jos he elävät pääosin vanhempiensa tuloilla

Kotitalouteen eivät kuulu

- toisella paikkakunnalla tai omissa asunnoissa asuvat opiskelijat, mikäli he elävät pääasiassa omilla tuloilla tai opintolainoilla
- yhdessä (esim. soluissa) asuvat opiskelijat, paitsi jos he ovat naimisissa tai avoliitossa

Kotitalouden viitehenkilö

Huomattava osa kotitalouskohtaisista luokittelutiedoista on muodostettu niin sanotun viitehenkilön tietojen perusteella. Yleensä kotitalouden viitehenkilöksi valitaan se kotitalouden jäsen, jonka henkilökohtaiset tulot ovat suurimmat. Henkilökohtaiset tulot on määritetty tulonjakotilaston rekisteri- ja haastattelutietojen avulla ja viitehenkilö on muodostettu haastattelujen jälkeen, tietojen käsittelyn yhteydessä.

Vaikka periaatteessa tulot ovat viitehenkilön määräävä kriteeri, tietyissä tapauksissa (mm. yrittäjätaloudet) koko kotitalouden toiminta otetaan huomioon. Poikkeus on myös eläkeläisvanhempien ja näiden lasten (myös täysi-ikäisten) vertailu, jolloin vanhemmista suurituloisempi merkitään viitehenkilöksi, jos vanhempien yhteenlasketut tulot ylittävät selvästi lapsen tulot.

Viitehenkilöstä on varhaisemmissa tulonjakojulkaisuissa käytetty nimitystä kotitalouden päämies. Määrittäysperusteet ovat kuitenkin pysyneet muuttumattomina.

Lapsi

Lapsiksi on luokiteltu alle 18-vuotiaat kotitalouden jäsenet ellei kyseessä ole kotitalouden viitehenkilö tai tämän puoliso.

Kulutusyksikkö

Eri kokoisten kotitalouksien tulojen vertailussa on käytetty kulutusyksiköitä, joilla kokoerojen lisäksi pyritään ottamaan huomioon ns. yhteiskulutushyötyjä. Kotitalouskohtaisten tulojen vertailu ei ota huomioon kotitalouksien koon vaihtelua. Jäsenten lukumäärään perustuva tulovertailu ei taas ota huomioon sitä, että kotitalouden kulutustarve ei kasva suoraviivaisesti jäsenten lukumäärän kasvaessa, koska suuremmat kotitaloudet saavuttavat niin sanottuja yhteiskulutushyötyjä pienempiin kotitalouksiin verrattuna. Jäsentä kohti lasketut elinkustannukset ovat suuressa kotitaloudessa alhaisemmat kuin pienessä taloudessa, vaikka molempien kotitalouksien jäsenten tarpeet tulisivat yhtä hyvin tyydyttyä. Jäsenkohtainen tarkastelu ei myöskään ota huomioon eroja kulutustarpeissa, koska sekä aikuinen että lapsi saavat saman painon.

Vuoden 2002 tulonjakotilastosta alkaen on käytetty pääasiallisesti ns. muunnettua OECD-asteikkoa (modifioitu OECD-asteikko). Siinä talouden ensimmäinen aikuinen saa painon 1, muut 14 vuotta täyttäneet henkilöt painon 0,5 ja 0-13-vuotiaat lapset painon 0,3.

Aiemmin tulonjakotilastossa käytettiin pääasiallisesti ns. vanhaa OECD-asteikkoa, jossa talouden ensimmäinen aikuinen saa painon 1, muut aikuiset painon 0,7 ja 0-17-vuotiaat lapset painon 0,5.

Muunnettu OECD-asteikko on Euroopan unionin tilastoviraston Eurostatin käyttämä. Tilastokeskus siirtyi raportoinnissa muunnettuun OECD-asteikkoon, jotta kansallisia tutkimustuloksia ja EU:n julkaisemia tutkimustuloksia voitaisiin helpommin vertailla toisiinsa. Tulonjakotutkimuksen tietoja muilla kulutusyksikköasteikoilla voi tiedustella Tilastokeskuksesta.

Kulutusyksikköasteikolla on merkittävä vaikutus tulotasoihin ja eri väestöryhmien sijoittumiseen tulojakaumassa. Muunnetun OECD-asteikon mukaan yhteiskulutushyödyt ovat suuremmat kuin vanhalla OECD-asteikolla. Tämän vuoksi monijäsenisten kotitalouksien toimeentulo näyttää aiempaa paremmalta. Ajallinen muutos ei yleensä poikkea merkittävästi eri kulutusyksikköasteikkoja käytettäessä.

Julkaisun kotitalouskohtaisissa liitetaulukoissa on käytetty muunnettua OECD:n kulutusyksikköasteikkoa.

Sosioekonominen asema

Sosioekonomisen aseman määrittämiseksi henkilöt on ensin jaettu ammatissa toimiviin ja ammatissa toimimattomiin. Ammatissa toimiviksi on

pääsääntöisesti luokiteltu kaikki tutkimusvuonna vähintään kuutena kuukautena tuotantotoimintaan osallistuneet. Ammatissa toimivat on edelleen jaettu yrittäjiin ja palkansaajiin haastattelussa ilmoitettujen tietojen perusteella. Tämän johdosta yrittäjiksi on luokiteltu myös sellaisia henkilöitä, joita verotuksessa on verotettu palkansaajina (tyypillisesti hän on yrittäjä, joka työskentelee palkansaajana omassa yrityksessään). Ammatissa toimimattomat on ryhmitelty opiskelijoihin, eläkeläisiin, työttömiin ja muihin. Työttömiksi on laskettu henkilöt, jotka ovat olleet vuoden aikana vähintään 6 kk työttömänä.

Sosioekonomista asemaa muodostettaessa on vuoden 2006 tulonjakotilastossa sovellettu vuoden 2001 ammattiluokitusta (Ammattiluokitus 2001, Käsikirjoja 14, Tilastokeskus, Helsinki, 2001). Kotitalouden sosioekonominen asema on määritetty viitehenkilön sosioekonomisen aseman mukaan. Luokitusta on kuvattu tarkemmin julkaisussa Sosioekonomisen aseman luokitus 1989 (Tilastokeskus, Käsikirjoja Nro 17, Helsinki 1989).

Alueluokitukset

Pääasiallisena alueluokituksena on käytetty Euroopan unionia varten laadittua tilastollista suuraluejakoa, joka perustuu maakuntaluokitukseen. Vuoden 2002 tulonjakotilastosta alkaen on käytetty 11.7.2003 voimaan tullutta suuraluejakoa. Suuralueet (NUTS 2 -alueet) ovat:

- Etelä-Suomi, josta pääkaupunkiseutu (Helsinki, Espoo, Vantaa ja Kauniainen) on taulukoitu erikseen,
- Länsi-Suomi
- Itä-Suomi
- Pohjois-Suomi
- Ahvenanmaa

Ahvenanmaata koskevat luvut voivat olla epäluotettavia otoksen pienuuden vuoksi.

Osassa aluetietoa sisältävistä taulukoista on käytetty tilastollista kuntaryhmitystä kuvaamaan kuntia kaupunkimaisuuden ja maaseutumaisuuden mukaan. Lisätietoja alueluokituksista on julkaisussa "Kunnat ja kuntapohjaiset aluejaot" (Tilastokeskus, Käsikirjoja nro 28). Kotitalouden asuinpaikka on määritelty haastattelun perusteella, joten se saattaa olla eri kuin kotitalouden jäsenten henkikirjoituskunta.

Tulokymmenykset eli desiiliryhmät

Tulojen jakautumista kuvataan fraktiilien avulla. Tulonjakotilastossa on käytetty kymmenystä eli

desiiliä. Desiiliryhmittäisessä tarkastelussa perusjoukko jaetaan valittujen tulojen suuruuden perusteella kymmeneen lukumäärältään yhtä suureen ryhmään. Ensimmäiseen desiiliryhmään tulee pienituloisin kymmenesosa ja kymmenenteen suurituloisin kymmenesosa perusjoukosta.

Desiiliryhmät on muodostettu jakamalla kotitalouden tulot kulutusyksiköillä (muunnettu OECD-asteikko). Nämä ns. ekvivalentit tulot on jaettu jokaiselle kotitalouden jäsenelle siten, että jokaisella jäsenellä on sama ekvivalentti tulo. Henkilöt on järjestetty tämän jälkeen ekvivalenttien tulojen mukaan järjestykseen ja jaettu kymmeneen yhtä suureen osaan. Jokaisessa desiiliryhmässä on siten 10 prosenttia väestöstä eli vuonna 2006 noin 520 000 henkilöä.

Desiiliryhmien tulo-osuudet osoittavat, kuinka suuren osan kyseessä olevien tulojen kokonaissummasta desiiliryhmät saavat. Kun desiiliryhmät on muodostettu kulutusyksikköä kohti lasketun tulon perusteella, myös kunkin tuloerän tulo-osuudet on laskettu kulutusyksikköä kohti laskettujen tulojen perusteella.

Koulutusaste

Koulutusaste perustuu Tilastokeskuksen tutkintorekisterin tietoon henkilön koulutusasteesta. Vuodesta 1998 alkaen tulonjakotilastossa on käytetty vuoden 1997 koulutusluokitusta (Koulutusluokitus 1997, 11. uusittu laitos, Käsikirjoja 1, Helsinki 1999). Koulutusastetieto ei ole vertailu-

kelpoinen aiempien tulonjakotilastojen kanssa vuosien 1998–2006 tilastoissa. Vertailukelpoisia tietoja voi tiedustella kohdassa 9 mainituilta yhteyshenkilöiltä.

Toimiala

Toimialaluokitus perustuu vuoden 2002 toimialaluokitukseen (Toimialaluokitus TOL 2002, Käsikirjoja 4, Helsinki 2002). Toimiala on määritetty haastattelusta saatujen pääasiallisen toimen työpaikan nimen ja lajin perusteella. Pääasiallinen toimi on se toimi, jota henkilö on hoitanut pisimpään tai josta saadut tulot ovat suurimmat vuoden aikana.

Asunnon hallintasuhde

Asunnon hallintasuhde on määritetty haastattelussa.

Kokopäivätoiminen palkansaaja

Kokopäivätoiminen palkansaaja on henkilö, jonka sosioekonominen asema on palkansaaja ja joka on ollut kokopäivätyössä (ml. palkallinen sairausloma) 12 kuukautta vuodessa. Lisäksi vuonna 2006 on rajattu pois alle 8 409 euroa vuodessa palkkatuloa saaneet 12 kuukautta työskennelleet kokopäiväiset palkansaajat. Tällaisia henkilöitä oli aineistossa otostasolla yksi ja perusjoukon tasolla noin 260.

9 Lisätiedot ja erityisselvitykset

Tämän julkaisun taulukot edustavat ainoastaan pientä osaa tulo- ja elinolotutkimuksen tietokannan tietovarannosta. Tietokannassa on yksityiskohtaisten tulotietojen lisäksi runsaasti erilaista kotitaloutta tai kotitalouden jäseniä koskevaa taustatietoa. Lisäksi tietokanta sisältää tietoja mm. asumis- ja päivähoitomenoista ja velkaantumisesta. Tietokanta tarjoaa erinomaiset mahdollisuudet erilaisten selvitysten ja tutkimusten tekoon. Lisätietoja antavat:

| | |
|--------------------|---------------------|
| Laura Iisakka | puh. (09) 1734 3596 |
| Hannele Sauli | puh. (09) 1734 3497 |
| Pekka Ruotsalainen | puh. (09) 1734 2610 |
| Aila Äyväri | puh. (09) 1734 3430 |

Sähköposti:
toimeentulo.tilastokeskus@tilastokeskus.fi

Tulonjakotilaston internet-sivut:
<http://tilastokeskus.fi/tulonjakotilasto>

Sammandrag

Inkomstfördelningsstatistiken ger uppgifter om hushållens och de yrkesverksammas inkomster, vad inkomster består av och hur de fördelas. Inkomststatistiken för år 2006 bygger på ett urval av 10 624 hushåll. Primärmaterialet har samlats in genom intervjuer och ur administrativa register. Begreppen och definitioner i statistiken är

till väsentliga delar desamma som i förra årens publikationer.

Uppgifterna om Landskapet Åland följer i tabellerna efter storområdena. I denna publikation är det Statistikcentralen som står för Ålandsmaterialet.

Inkomstskillnaderna ökade år 2006

Medeltalet för hushållens disponibla inkomster var 34 975 euro och medianen 29 801 euro år 2006. Reellt sett ökade genomsnittsinkomsten med 1,3 procent och medianinkomsten med 0,8 procent från året innan. Hushållens genomsnittliga löneinkomster var 26 180 euro och företagarinkomsterna 2 281 euro per hushåll. Hushållens löneinkomster ökade reellt med i medeltal 2,9 procent. Företagarinkomsterna var år 2006 alltså jämt på föregående års nivå. Hushållen fick i medeltal 6 570 euro i kapitalinkomster, vilket är reellt sett omkring 1,1 procent mer än år 2005.

De erhållna inkomstöverföringarna var i medeltal 10 700 euro per hushåll, vilket är reellt sett två procent mindre än år 2005. I medeltal betalade hushållen 10 756 euro i skatter och avgifter av skattenatur, vilket är 1,4 procent mer än år 2005. Andelen betalade inkomstöverföringar av bruttointkomsterna var alltså 23,5 procent.

Det fanns totalt 2 445 000 hushåll i Finland år 2006. Av dessa utgjorde 1 286 700 löntagarehushåll och 185 400 företagarhushåll. Antalet yrkesverksamma hushåll var totalt 1 472 100, vilket var 60 procent av alla hushåll. År 2006 var antalet icke-yrkesverksamma hushåll – pensionärer, arbetslösa, studerande och personer som sköter sitt eget hushåll – totalt 982 800, dvs. 40 procent av alla hushåll.

År 2006 ökade inkomstskillnaderna jämfört med föregående år. Värdet på den Ginikoefficient som mäter skillnaderna i de disponibla inkomsterna var 0,273 år 2006, medan värdet året innan var 0,267.

När man ser till deciler var inkomstökningen år 2006 störst inom de högre decilerna. I den högsta inkomstdecilen ökade inkomsterna med 2,9 procent, i decilerna 6–9 var ökningen 1–2 procent och i de lägre decilerna var inkomsterna ungefär på fjolårets nivå. Också på lång sikt har inkomstutvecklingen i de högre inkomstgrupperna varit bättre än i låginkomstgrupperna och

medelinkomstgrupperna. Under perioden 1995–2006 har medelinkomsten i den högsta inkomstdecilen reellt sett ökat med i medeltal 4,3 procent per år, då motsvarande siffra i den lägsta inkomstdecilen var bara 1,3 procent.

Bland de socioekonomiska grupperna var den reella inkomstnivån för lantbruksföretagarhushållen, mätt med den ekvivalenta medianinkomsten, drygt 80 procent högre år 2006 än för omkring tjugo år sedan år 1987. För företagarhushållen var den nästan 60 procent högre. Bland löntagarna var lägre tjänstemanna- och arbetarhushållens inkomstnivå omkring 40 procent högre än år 1987 och bland högre tjänstemän var förändringen av realinkomster drygt 45 procent. Den reella inkomstnivån bland icke-yrkesverksamma studerande var omkring 60 procent högre, bland arbetslösa något under 20 procent och bland pensionärshushåll nästan 50 procent högre än år 1987.

År 2006 uppgick antalet låginkomsttagare till omkring 651 800, dvs. 12,5 procent av befolkningen i Finland. Dessa hushålls inkomster låg under den relativa fattigdomsgränsen (60 procent av medianen för den disponibla ekvivalentinkomsten). År 2005 var 12,8 procent av befolkningen låginkomsttagare. Antalet har gått upp med omkring 75 700 personer fr.o.m. år 2000. Den relativa fattigdomsriskerna var störst i åldersgruppen 16–24 år. Enligt definitionen var nästan var fjärde 16–24-åring (23,4 %) låginkomsttagare år 2006. I åldersgruppen 50–64-åringar fanns det lägsta antalet låginkomsttagare (8,8 %). Av de personer som fyllt 65 år var andelen låginkomsttagare 13,9 procent, vilket nu är högre än befolkningens genomsnittliga fattigdomsrisk. Av barn under 18 år fanns 12,3 procent bland låginkomsthushåll år 2006. Bland de socioekonomiska grupperna fanns det relativt sett flest låginkomsttagare i studerandehushåll (82 %) och hushåll med arbetslösa (66 %). Det lägsta antalet låginkomsttagare fanns i löntagar-

hushåll (4 %), men på grund av att löntagargruppen var så stor var deras andel av alla låginkomstagare 21 procent.

Hur allmänt det var med låga inkomster varierade också efter livsskede. År 2006 var andelen låginkomstagare i genomsnitt större bland ensamboende personer och i ensamförsörjarfami-

ljer. Andelen låginkomstagare i barnfamiljer (både ensamförsörjare och de som bor i barnfamiljer med två vårdnadshavare) har ökat med mer än det dubbla jämfört med början av 1990-talet. Jämfört med början av 1990-talet har fattigdomsriskerna också stigit för ensamboende med omkring fem procentenheter.

Medianen för årslönen för heltidsanställda löntagare var 30 200 euro

Medeltalet för heltidsanställda löntagares årslön var 34 600 euro, dvs. reellt sett 1,5 procent högre än år 2005. Enligt inkomstfördelningsstatistiken dämpades inkomstutvecklingen från föregående års reella ökning, som var 3,2 procent. Medianen heltidsanställda löntagares årslön var 30 200 euro år 2006. Reellt sett var detta 2,3 procent mer än år 2005. Männens medianlön var 33 400 euro och kvinnornas medianlön 27 000 euro.

Kvinnornas medianlön var 80,6 procent av männens år 2006. Mätt med medeltalet var motsvarande andel 78,4 procent. Mätt med medianlöner ökade löneskillnaderna mellan könen, mätt

med genomsnittslöner var de nästan oförändrade jämfört med år 2005.

Löneinkomstskillnaderna mellan alla heltidsanställda löntagare minskade jämfört med föregående år. Skillnaderna minskade något både bland de manliga och bland de kvinnliga löntagarna jämfört med år 2005. Bland de heltidsanställda manliga löntagarna minskade löneskillnaderna snabbare än bland de kvinnliga, löneskillnaderna är fortfarande betydligt större bland männen än bland kvinnorna. Denna undersökning omfattade inte inkomster från anställningsoptioner.

Summary

This publication describes the level, formation, and distribution of income among households and the economically active population in 2006. The data are based on a sample of 10,624 households. Interviews and administrative records were used in primary data collection. The concepts

and definitions used are much the same as in the previous publications.

The data of the Autonomous Territory of Åland Islands are placed after the data of the provinces. The data on Åland in this publication have been compiled by Statistics Finland.

Income differentials grew in 2006

In 2006, the average disposable income of households amounted to EUR 34,975, while their median income was EUR 29,801. In real terms, the average income rose by 1.3 per cent and the median income by 0.8 per cent from the year before. The average wage and salary earnings amounted to EUR 26,180 and entrepreneurial income to EUR 2,281 per household. In real terms, households' earnings increased by 2.9 per cent, on the average, and entrepreneurial income remained on level with the year before. Households received EUR 6,570 of property income, on the average, which is around 1.1 per cent more in real terms than in 2005.

The average amount of current transfers received by households in 2006 was EUR 10,700, which was in real terms two per cent less than in 2005. On the average, households paid EUR 10,756 in taxes and tax-like charges in 2006, which was a good 1.4 per cent more than in 2005. The proportion of current transfers paid of gross income continued to be 23.5 per cent.

There were altogether 2,445,000 households in Finland in 2006. Of these, 1,286,700 were employee households while 185,400 were entrepreneur households. The total number of economically active households was 1,472,100, which was 60 per cent of all households. The total number of economically inactive households - pensioners, unemployed, students and persons performing domestic work - was 982,800, or 40 per cent of all households in 2006.

In 2006, income differentials grew from the previous year. The value of the Gini index, which measures differences in disposable income, was 0.273 in 2006, whereas it had been 0.267 in 2005.

When examined by income decile, the growth in income in 2006 was strongest in the upper income deciles. The income grew by 2.9 per cent in the top decile, by 1 to 2 per cent in deciles 6-9 and remained roughly on level with the year before

in the lowest deciles. In the longer term, income development has also been better in the highest income receiver decile than in the lowest and medium ones. From 1995 to 2006, the average income of the highest income decile grew by 4.3 per cent per year in real terms, on the average, whereas the corresponding figure for the lowest income decile was just 1.3 per cent.

Of the socio-economic groups, the real income level of agricultural entrepreneur households measured with the equivalent median income was a good 80 per cent higher in 2006 than two decades earlier in 1987. The real income level of entrepreneur households was nearly 60 per cent higher. Of the wage and salary earners, the income level of lower-level employee and manual worker households was roughly 40 per cent higher than in 1987. For upper-level employees the change in real income amounted to 45 per cent. Of the economically inactive, the real income level of students was roughly 60 per cent higher, that of the unemployed just short of 20 per cent higher and that of pensioner households nearly 50 per cent higher than in 1987.

Approximately 651,800 persons, or 12.5 per cent of the population in Finland were classified as low-income recipients in 2006. The income of their households was below the relative poverty line (60% of the median of equivalent disposable income). In 2005, the proportion of low-income recipients was 12.8 per cent of the population. The number of low-income recipients has increased by some 75,700 persons since 2000. The relative low-income risk is the highest for the age group of 16 to 24-year-olds. In 2006, nearly every fourth person aged 16 to 24 was a low-income earner according to this definition (23.4%). The number of low-income recipients was the lowest among people aged 50 to 64 (8.8%). In the 65 or over age group, 13.9 per cent were low-income earners, which is now slightly above the average low-income rate among the whole population. In

all, 12.3 per cent of children aged under 18 were living in low-income households in 2006. Among the socio-economic groups, the relative numbers of low-income recipients were the highest among people living in student households (82%) and unemployed households (66%). The number of low-income recipients was the lowest in employee households (4%), but due to the large size of this population group, its share of all low-income recipients was 21 per cent.

The reasons for the prevalence of low-income earners also varied by stage in life. In 2006, the

proportion of low-income recipients was larger than the average among people living alone and in single-parent families. The proportion of low-income recipients has more than doubled from the early 1990s among people living in families with children (both single-parent and two-parent families). The low-income rate of persons living alone has also increased by some 5 percentage points since the beginning of the 1990s.

Median of annual wages and salaries of full-time employees having worked for the whole year was EUR 30,200

The average annual wages and salaries of full-time employees were EUR 34,600, which was in real terms 1.5 per cent up from 2005. According to income distribution statistics, wage development slowed down from the real growth of the year before, which was 3.2 per cent. The median of the annual wages and salaries of full-time employees was EUR 30,200 in 2006. In real terms, this was 2.3 per cent more than in 2005. Men's median pay was EUR 33,400 and women's EUR 27,000.

The median pay of women was about 80.6 per cent of that of men in 2006. Calculated with figures on average pay, the respective share was

78.4 per cent. Pay differentials between the genders grew if measured with median pay, but remained almost unchanged from 2005 when measured with average pay.

Pay differentials among all employees in full-time employment contracted from the previous year. Pay differentials contracted slightly both for male and female employees when compared with 2005. The pay differentials of full-time employee men contracted faster than those of women, and income differentials were also still considerably larger among men than women. Income received from incentive options is not included in this examination.

Kotitalouskohtaiset taulukot
Hushållstabeller
Household tables

**1. Kotitalouksien tulojen rakenne sosioekonomisen pääryhmän mukaan 2006.
Hushållens inkomststruktur efter socioekonomisk huvudgrupp 2006.
Household income: structure by socio-economic main group 2006.**

Kokonaisarvo – Totalvärde – Total value, 1 000 000 €

| | Palkansaajat Löntagare Employees | Yrittäjät Företagare Employers and own-account workers | Ammatissa toimimattomat Icke yrkesverksamma Economically inactive | Kaikki kotitaloudet Samtliga hushåll All households |
|---|--|--|--|--|
| Kotitalouksia haastattelussa – Hushåll i intervjun – Number of households interviewed | 5 250 | 2 136 | 3 238 | 10 624 |
| Kotitalouksia perusjoukossa – Hushåll i populationen – Number of households in population, 1000 | 1 286,7 | 185,4 | 982,8 | 2 455,0 |
| Kotitalouden keskikoko – Hushållets medelstörlek – Average size of households | 2,47 | 2,80 | 1,52 | 2,12 |
| Aikuisia keskimäärin – Vuxna i medeltal – Average number of adults | 1,81 | 1,98 | 1,43 | 1,67 |
| Lapsia keskimäärin – Barn i medeltal – Average number of children | 0,67 | 0,81 | 0,10 | 0,45 |
| Kulutussyksiköitä keskimäärin – Konsumtionsenheter i medeltal – Average number of consumption units | 1,64 | 1,78 | 1,25 | 1,49 |
| Ammatissa toimivia keskimäärin – Yrkesverksamma i medeltal – Average number of economically active household members | 1,49 | 1,60 | 0,04 | 0,92 |
| 1 Palkat – Löner – Wages and salaries | 58 581,1 | 4 108,8 | 1 581,1 | 64 271,0 |
| joista: luontoisedut ja työsuhdeoptiot – av vilka: i naturaförmåner och anställningsoptioner – of which: fringe benefits and incentive stock options | 1 195,6 | 164,4 | 21,5 | 1 381,4 |
| 2 Yrittäjätulot – Företagarinkomst – Entrepreneurial income | 957,9 | 4 098,7 | 542,3 | 5 598,9 |
| 2.1 Maataloudesta – Av jordbruk – From agriculture | 96,2 | 917,3 | 67,0 | 1 080,5 |
| 2.2 Metsätaloudesta – Av skogsbruk – From forestry | 131,2 | 275,6 | 336,3 | 743,1 |
| 2.3 Muusta yrittäjätoiminnasta – Av annan företagarverksamhet – From other industries | 730,5 | 2 905,8 | 139,0 | 3 775,3 |
| 3 Omaisuustulot – Kapitalinkomst – Income from property | 6 728,2 | 4 495,1 | 4 905,8 | 16 129,1 |
| 3.1 Korot – Räntor – Interest income | 246,2 | 138,0 | 207,3 | 591,5 |
| 3.2 Osingot – Dividender – Dividends | 853,8 | 1 623,3 | 388,7 | 2 865,7 |
| 3.3 Vuokratulot – Hyresinkomster – Rental income | 287,5 | 432,4 | 284,0 | 1 003,9 |
| 3.4 Laskennalliset nettovuokrat omistusasunnoista – Beräknade nettohyror från ägarbostäder – Imputed net rents of owner-occupied dwellings | 3 874,2 | 870,9 | 2 719,5 | 7 464,5 |
| 3.5 Myyntivoitot – Realisationsvinst – Realised capital gains | 1 278,7 | 1 310,4 | 788,5 | 3 377,6 |
| 3.6 Yksityisiin vakuutuskiin perustuvat eläkkeet ja korvaukset – Pensioner och ersättningar på basis av privata försäkringar – Pensions and compensations based on private insurances | 187,8 | 120,2 | 517,9 | 825,9 |
| 4 Tuotantotehtäjätulot (1+2+3) – Faktorinkomst (1+2+3) – Factor income (1+2+3) | 66 267,2 | 12 702,7 | 7 029,2 | 85 999,1 |
| 5 Saadut tulonsiirrot – Erhållna transfereringar – Current transfers received | 6 690,0 | 1 109,0 | 18 468,9 | 26 267,8 |
| 5.1 Ansoeläkkeet – Förvärvspensioner – Occupational pensions | 1 940,5 | 354,4 | 12 762,4 | 15 057,3 |
| 5.2 Kansaneläkkeet – Folkpensioner – National pensions | 353,3 | 75,8 | 2 230,8 | 2 659,8 |
| 5.3 Muut sosiaaliturvaetudet – Övriga socialskyddsförmåner – Other social security benefits | 1 717,2 | 263,1 | 1 057,0 | 3 037,3 |
| 5.4 Sosiaalivastukset – Socialbidrag – Social assistance allowances | 2 381,6 | 385,9 | 1 985,2 | 4 752,6 |
| 5.5 Muut tulonsiirrot – Övriga transfereringar – Other current transfers received | 297,4 | 29,8 | 433,5 | 760,7 |
| 6 Bruttotulot (4+5) – Bruttoinkomst (4+5) – Gross income (4+5) | 72 957,2 | 13 811,7 | 25 498,1 | 112 266,9 |
| 7 Maksetut tulonsiirrot – Betalda transfereringar – Current transfers paid | 19 060,8 | 3 126,3 | 4 217,8 | 26 404,9 |
| 7.1 Tulovero valtiolle – Inkomstskatt till staten – State income tax | 5 509,1 | 1 511,3 | 1 129,9 | 8 150,2 |
| 7.2 Kunnallisvero – Kommunalskatt – Municipal tax | 9 173,1 | 1 230,5 | 2 659,1 | 13 062,7 |
| 7.3 Muut maksetut tulonsiirrot – Övriga betalda transfereringar – Other current transfers paid | 4 378,6 | 384,5 | 428,8 | 5 191,9 |
| 8 Käytettävissä olevat tulot (6–7) – Disponibel inkomst (6–7) – Disposable income (6–7) | 53 896,4 | 10 686,1 | 21 280,3 | 85 862,8 |
| Rahatulot – Penninginkomst – Cash income | 69 013,2 | 12 934,5 | 22 664,6 | 104 612,3 |
| Käytettävissä olevat rahatulot – Disponibel penninginkomst – Disposable cash income | 49 952,4 | 9 809,3 | 18 446,8 | 78 208,5 |
| Valtionveronalaiset tulot – Skattepliktiga inkomster vid statsbeskattningen – Income subject to state taxation | 66 329,6 | 11 438,9 | 20 306,0 | 98 074,5 |

2. **Kotitalouksien tulojen rakenne desiiliryhmittäin 2006. Desiiliryhmät on muodostettu henkilöiden kesken kotitalouden kulutusyksikköä kohti lasketun käytettävissä olevan tulon mukaan.**
Hushållens inkomststruktur i decilgrupper 2006. Decilgrupperna har bildats utgående från personer efter hushållens disponibel inkomst per konsumtionsenhet.
Household income: Decile groups have been ordered from persons according to households' disposable income per consumption unit 2006.

| Keskiarvo – Medeltal – Mean, € | Desiiliryhmät – Decilgrupper – Decile groups | | | | | | | | | | Kaikki koti- taloudet Samtliga hushåll All house- holds |
|---|--|-------|--------|--------|--------|--------|--------|--------|--------|--------|--|
| | I | II | III | IV | V | VI | VII | VIII | IX | X | |
| Kotitalouksia haastattelussa – Hushåll i intervjun – Number of households interviewed | 1 110 | 871 | 866 | 917 | 948 | 974 | 1 031 | 1 070 | 1 247 | 1 590 | 10 624 |
| Kotitalouksia perusjoukossa – Hushåll i populationen – Number of households in population, 1000 | 320,5 | 285,3 | 244,6 | 232,8 | 228,7 | 225,5 | 228,4 | 224,5 | 229,3 | 235,3 | 2 455,0 |
| Kotitalouden keskikoko – Hushållens medelstorlek – Average size of households | 1,62 | 1,82 | 2,13 | 2,23 | 2,27 | 2,31 | 2,27 | 2,32 | 2,27 | 2,21 | 2,12 |
| Aikuisia keskimäärin – Vuxna i medeltal – Average number of adults | 1,29 | 1,42 | 1,55 | 1,68 | 1,77 | 1,76 | 1,81 | 1,87 | 1,88 | 1,89 | 1,67 |
| Lapsia keskimäärin – Barn i medeltal – Average number of children | 0,34 | 0,40 | 0,57 | 0,55 | 0,50 | 0,55 | 0,47 | 0,45 | 0,39 | 0,32 | 0,45 |
| Kulutusyksiköitä keskimäärin – Konsumtionsen- heter i medeltal – Average number of consumption units | 1,26 | 1,35 | 1,48 | 1,53 | 1,56 | 1,57 | 1,57 | 1,59 | 1,58 | 1,56 | 1,49 |
| Ammatissa toimivia keskimäärin – Yrkesverksamma i medeltal – Average number of economically active household members | 0,22 | 0,34 | 0,58 | 0,82 | 0,96 | 1,07 | 1,24 | 1,41 | 1,47 | 1,50 | 0,92 |
| 1 Palkat – Löner – Wages and salaries joista: luontoisedut ja työsuhdeoptiot – av vilka i naturaförmåner och anställningsoptioner – of which: fringe benefits and incentive stock options | 2 851 | 5 563 | 11 298 | 16 875 | 21 188 | 26 982 | 32 961 | 41 505 | 47 847 | 69 387 | 26 180 |
| 2 Yrittäjätulot – Företagarinkomst – Entrepreneurial income | 377 | 563 | 823 | 1 226 | 1 656 | 1 727 | 2 199 | 2 490 | 4 368 | 8 498 | 2 281 |
| 2.1 Maataloudesta – Av jordbruk – From agriculture | 54 | 81 | 199 | 241 | 342 | 362 | 416 | 521 | 959 | 1 461 | 440 |
| 2.2 Metsätaloudesta – Av skogsbruk – From forestry | 13 | 45 | 38 | 123 | 232 | 142 | 162 | 277 | 692 | 1 467 | 303 |
| 2.3 Muusta yrittäjätöinnistä – Av annan företagarverksamhet – From other industries | 310 | 437 | 586 | 862 | 1 082 | 1 223 | 1 621 | 1 691 | 2 717 | 5 569 | 1 538 |
| 3 Omaisuustulot – Kapitalinkomst – Income from property | 715 | 1 888 | 2 638 | 3 173 | 3 820 | 4 078 | 5 201 | 5 809 | 8 093 | 33 297 | 6 570 |
| 3.1 Korot – Räntor – Interest income | 24 | 80 | 72 | 117 | 137 | 164 | 203 | 196 | 337 | 1 190 | 241 |
| 3.2 Osingot – Dividender – Dividends | 24 | 70 | 103 | 113 | 234 | 226 | 301 | 452 | 964 | 9 734 | 1 167 |
| 3.3 Vuokratulot – Hyresinkomster – Rental income | 20 | 33 | 94 | 144 | 125 | 166 | 323 | 297 | 511 | 2 583 | 409 |
| 3.4 Laskennalliset nettovuokrat omistusasunnoista – Beräknade nettohyror från ägarbostäder – Imputed net rents of owner- occupied dwellings | 544 | 1 564 | 2 174 | 2 531 | 2 863 | 3 096 | 3 699 | 4 154 | 4 721 | 6 415 | 3 041 |
| 3.5 Myyntivoitot – Realisationsvinst – Realised capital gains | 44 | 35 | 98 | 107 | 202 | 290 | 241 | 425 | 1 130 | 11 826 | 1 376 |
| 3.6 Yksityisiin vakuutuksiin perustuvat eläkkeet ja korvaukset – Pensioner och ersättningar på basis av privata försäkringar – Pensions and compensations based on private insurances | 58 | 106 | 97 | 162 | 259 | 135 | 433 | 286 | 430 | 1 548 | 336 |

(2. jatk. – forts. – cont.)

| Keskiarvo – Medeltal – Mean, € | Desiiliryhmät – Decilgrupper – Decile groups | | | | | | | | | | Kaikki koti- taloudet Samtliga hushåll All house- holds |
|--|--|--------|--------|--------|--------|--------|--------|--------|--------|---------|--|
| | I | II | III | IV | V | VI | VII | VIII | IX | X | |
| 4 Tuotannonantajätulot (1+2+3) – Faktorinkomst (1+2+3) – Factor income (1+2+3) | 3 943 | 8 014 | 14 758 | 21 275 | 26 664 | 32 787 | 40 361 | 49 803 | 60 307 | 111 181 | 35 030 |
| 5 Saadut tulonsiirrot – Erhållna transfereringar – Current transfers received | 9 254 | 12 245 | 12 422 | 11 916 | 11 913 | 11 541 | 10 082 | 8 701 | 8 690 | 10 281 | 10 700 |
| 5.1 Ansoelåkkeet – Förvärvspensioner – Occupational pensions | 1 725 | 5 776 | 6 658 | 7 047 | 7 511 | 7 712 | 6 986 | 5 664 | 6 170 | 7 853 | 6 133 |
| 5.2 Kansanelåkkeet – Folkpensioner – National pensions | 1 703 | 2 518 | 1 427 | 1 051 | 878 | 864 | 413 | 569 | 450 | 345 | 1 083 |
| 5.3 Muut sosiaaliturvaetuudet – Övriga socialskyddsformåner – Other social security benefits | 767 | 1 168 | 1 257 | 1 684 | 1 663 | 1 328 | 1 402 | 1 186 | 1 078 | 1 042 | 1 237 |
| 5.4 Sosiaalivastuudet – Socialbidrag – Social assistance allowances | 4 764 | 2 504 | 2 544 | 1 736 | 1 468 | 1 340 | 1 136 | 969 | 764 | 828 | 1 936 |
| 5.5 Muut tulonsiirrot – Övriga transfereringar – Other current transfers received | 295 | 279 | 537 | 398 | 393 | 297 | 144 | 314 | 228 | 212 | 310 |
| 6 Bruttotulot (4+5) – Bruttoinkomst (4+5) – Gross income (4+5) | 13 197 | 20 258 | 27 180 | 33 191 | 38 577 | 44 328 | 50 443 | 58 504 | 68 998 | 121 462 | 45 730 |
| 7 Maksetut tulonsiirrot – Betalda transfereringar – Current transfers paid | 1 275 | 2 635 | 4 374 | 6 175 | 7 796 | 9 745 | 11 912 | 14 673 | 18 287 | 36 321 | 10 756 |
| 7.1 Tulovero valtiolle – Inkomstskatt till staten – State income tax | 63 | 217 | 556 | 897 | 1 395 | 2 035 | 2 869 | 3 949 | 5 716 | 17 390 | 3 320 |
| 7.2 Kunnallisvero – Kommunalskatt – Municipal tax | 935 | 1 852 | 2 860 | 3 837 | 4 643 | 5 513 | 6 406 | 7 475 | 8 801 | 13 501 | 5 321 |
| 7.3 Muut maksetut tulonsiirrot – Övriga betalda transfereringar – Other current transfers paid | 277 | 566 | 958 | 1 441 | 1 758 | 2 197 | 2 637 | 3 249 | 3 770 | 5 430 | 2 115 |
| 8 Käytettävissä olevat tulot (6–7) – Disponibel inkomst (6–7) – Disposable income (6–7) | 11 924 | 17 624 | 22 806 | 27 016 | 30 781 | 34 584 | 38 530 | 43 831 | 50 710 | 85 141 | 34 975 |
| Rahatulot – Penninginkomst – Cash income | 12 573 | 18 616 | 24 942 | 30 529 | 35 544 | 41 166 | 46 709 | 54 302 | 64 218 | 115 003 | 42 612 |
| Käytettävissä olevat rahatulot – Disponibel penninginkomst – Disposable cash income | 11 301 | 15 981 | 20 568 | 24 354 | 27 748 | 31 422 | 34 797 | 39 629 | 45 931 | 78 682 | 31 857 |
| Valtionveronalaiset tulot – Skattepliktiga inkomster vid statsbeskattningen – Income subject to state taxation | 9 367 | 16 229 | 22 563 | 28 755 | 33 958 | 39 427 | 45 387 | 52 649 | 62 179 | 106 766 | 39 949 |

3. Kotitalouksien tulojen rakenne tuloluokittain 2006. Tuloluokat on muodostettu kotitalouksien käytettävissä olevien tulojen perusteella.

Hushållens inkomststruktur i inkomstklasser efter hushållens disponibla inkomst 2006.

Household income: structure by brackets ordered according to households' disposable income 2006.

| Keskiarvo – Medeltal – Mean, € | Käytettävissä olevat tulot – Disponibel inkomst – Disposable income, € | | | | | | | | | | | Kaikki kotitaloudet Samtliga hushåll All households |
|--|--|-------------------|--------------------|--------------------|--------------------|--------------------|--------------------|--------------------|--------------------|----------------------|---------------|---|
| | – 6 999 10 999 | 7 000 – 14 999 | 11 000 – 19 999 | 15 000 – 24 999 | 20 000 – 29 999 | 25 000 – 39 999 | 30 000 – 49 999 | 40 000 – 59 999 | 50 000 – 74 999 | 60 000 – 75 000 – | 75 000 – | |
| Kotitalouksia haastattelussa – Hushåll i intervjun – Number of households interviewed | 174 | 407 | 588 | 777 | 851 | 994 | 1 808 | 1 663 | 1 247 | 1 050 | 1 065 | 10 624 |
| Kotitalouksia perusjoukossa – Hushåll i populationen – Number of households in population, 1 000 | 37,6 | 153,0 | 265,3 | 280,9 | 267,2 | 261,3 | 412,5 | 321,5 | 198,3 | 141,4 | 115,9 | 2 455,0 |
| Kotitalouden keskimääräinen koko – Hushållets medelstorlek – Average size of households | 1,05 | 1,06 | 1,09 | 1,34 | 1,64 | 1,97 | 2,41 | 2,87 | 3,05 | 3,37 | 3,28 | 2,12 |
| Aikuisia keskimäärin – Vuxna i medeltal – Average number of adults | 1,05 | 1,04 | 1,06 | 1,22 | 1,45 | 1,62 | 1,90 | 2,06 | 2,15 | 2,27 | 2,33 | 1,67 |
| Lapsia keskimäärin – Barn i medeltal – Average number of children | 0,01 | 0,02 | 0,04 | 0,12 | 0,20 | 0,36 | 0,51 | 0,81 | 0,90 | 1,10 | 0,95 | 0,45 |
| Kulutussyksiköitä keskimäärin – Konsumtionsenheter i medeltal – Average number of consumption units | 1,03 | 1,03 | 1,04 | 1,15 | 1,29 | 1,43 | 1,62 | 1,81 | 1,89 | 2,03 | 2,02 | 1,49 |
| Ammatissa toimivia keskimäärin – Yrkesverksamma i medeltal – Average number of economically active household members | 0,14 | 0,08 | 0,18 | 0,44 | 0,57 | 0,70 | 1,03 | 1,54 | 1,72 | 1,80 | 1,85 | 0,92 |
| 1 Palkat – Löner – Wages and salaries | 1 068 | 1 592 | 2 483 | 8 359 | 12 683 | 16 592 | 24 146 | 40 702 | 52 361 | 65 193 | 91 480 | 26 180 |
| joista: luontoisedut ja työsuhteoptiot – av vilka: i naturaförmåner och anställningsoptioner – of which: fringe benefits and incentive stock options | 0 | 6 | 3 | 32 | 31 | 65 | 165 | 297 | 542 | 1 337 | 7 636 | 563 |
| 2 Yrittäjätulot – Företagarinkomst – Entrepreneurial income | 65 | 156 | 227 | 451 | 713 | 1 005 | 1 615 | 2 760 | 4 494 | 6 471 | 13 567 | 2 281 |
| 2.1 Maataloudesta – Av jordbruk – From agriculture | 4 | 16 | 16 | 45 | 105 | 117 | 291 | 447 | 988 | 1 542 | 2 801 | 440 |
| 2.2 Metsätaloudesta – Av skogsbruk – From forestry | 7 | 8 | 14 | 31 | 56 | 129 | 181 | 258 | 398 | 1 001 | 2 609 | 303 |
| 2.3 Muusta yrittäjätoiminnasta – Av annan företagarverksamhet – From other industries | 54 | 132 | 197 | 375 | 552 | 759 | 1 143 | 2 055 | 3 107 | 3 929 | 8 157 | 1 538 |
| 3 Omaisuustulot – Kapitalinkomst – Income from property | 349 | 479 | 1 424 | 2 310 | 2 980 | 3 650 | 4 543 | 5 646 | 8 091 | 11 247 | 55 042 | 6 570 |
| 3.1 Korot – Räntor – Interest income | 4 | 20 | 84 | 96 | 133 | 103 | 171 | 216 | 330 | 397 | 1 853 | 241 |
| 3.2 Osingot – Dividender – Dividends | 17 | 15 | 52 | 69 | 154 | 136 | 303 | 403 | 937 | 1 391 | 18 252 | 1 167 |
| 3.3 Vuokratulot – Hyresinkomster – Rental income | 13 | 2 | 13 | 87 | 152 | 172 | 297 | 324 | 414 | 809 | 4 020 | 409 |
| 3.4 Laskennalliset nettovuokrat omistusasunnoista – Beräknade nettohyror från ägarbostäder – Imputed net rents of owneroccupied dwellings | 239 | 331 | 1 169 | 1 766 | 2 172 | 2 830 | 3 204 | 3 769 | 4 765 | 6 073 | 8 121 | 3 041 |
| 3.5 Myyntivoitot – Realisationsvinst – Realised capital gains | 38 | 39 | 28 | 113 | 171 | 133 | 338 | 618 | 1 030 | 1 958 | 20 968 | 1 376 |

(3. jatk. – forts. – cont.)

| Keskiarvo – Medeltal – Mean, € | Käytettävissä olevat tulot – Disponibel inkomst – Disposable income, € | | | | | | | | | | | Kaikki kotitaloudet Samtliga hushåll All households |
|--|--|-------------------|--------------------|--------------------|--------------------|--------------------|--------------------|--------------------|--------------------|--------------------|----------|---|
| | - 6 999 | 7 000 – 10 999 | 11 000 – 14 999 | 15 000 – 19 999 | 20 000 – 24 999 | 25 000 – 29 999 | 30 000 – 39 999 | 40 000 – 49 999 | 50 000 – 59 999 | 60 000 – 74 999 | 75 000 – | |
| 3.6 Yksityisiin vakuutuksiin perustuvat eläkkeet ja korvaukset – Pensioner och ersättningar på basis av privata försäkringar – Pensions and compensations based on private insurance | 38 | 71 | 78 | 178 | 197 | 274 | 230 | 318 | 615 | 619 | 1 829 | 336 |
| 4 Tuotannontekijätulot (1+2+3) – Faktorinkomst (1+2+3) – Factor income (1+2+3) | 1 482 | 2 227 | 4 135 | 11 121 | 16 375 | 21 246 | 30 304 | 49 108 | 64 946 | 82 911 | 160 090 | 35 030 |
| 5 Saadut tulonsiirrot – Erhållna transfereringar – Current transfers received | 3 963 | 8 114 | 10 531 | 10 000 | 11 100 | 12 921 | 13 904 | 9 637 | 8 628 | 8 698 | 9 981 | 10 700 |
| 5.1 Ansoieläkkeet – Förvärvspensioner – Occupational pensions | 8 | 1 542 | 5 859 | 5 928 | 6 706 | 8 112 | 8 735 | 5 441 | 4 925 | 4 446 | 6 313 | 6 133 |
| 5.2 Kansaneläkkeet – Folkpensioner – National pensions | 124 | 2 131 | 2 148 | 1 287 | 1 320 | 1 009 | 1 005 | 460 | 525 | 476 | 415 | 1 083 |
| 5.3 Muut sosiaaliturvaetuudet – Övriga socialskyddsfrömaner – Other social security benefits | 64 | 623 | 595 | 828 | 855 | 1 272 | 2 041 | 1 728 | 1 360 | 1 280 | 1 208 | 1 237 |
| 5.4 Sosiaalivastukset – Socialbidrag – Social assistance allowances | 3 310 | 3 562 | 1 694 | 1 611 | 1 822 | 2 003 | 1 788 | 1 730 | 1 696 | 2 247 | 1 921 | 1 936 |
| 5.5 Muut tulonsiirrot – Övriga transfereringar – Other current transfers received | 458 | 256 | 235 | 346 | 398 | 525 | 335 | 278 | 121 | 249 | 124 | 310 |
| 6 Bruttotulot (4+5) – Bruttoinkomst (4+5) – Gross income (4+5) | 5 445 | 10 340 | 14 665 | 21 121 | 27 475 | 34 168 | 44 208 | 58 745 | 73 573 | 91 608 | 170 070 | 45 730 |
| 7 Maksetut tulonsiirrot – Betalda transfereringar – Current transfers paid | 322 | 856 | 1 715 | 3 569 | 5 041 | 6 801 | 9 500 | 14 008 | 18 918 | 25 342 | 51 080 | 10 756 |
| 7.1 Tulovero valtiolle – Inkomstskatt till staten – State income tax | 32 | 14 | 87 | 476 | 887 | 1 331 | 2 043 | 3 456 | 5 565 | 8 843 | 26 711 | 3 320 |
| 7.2 Kunnallisvero – Kommunalskatt – Municipal tax | 155 | 675 | 1 313 | 2 294 | 3 052 | 4 058 | 5 408 | 7 340 | 9 290 | 11 532 | 17 433 | 5 321 |
| 7.3 Muut maksetut tulonsiirrot – Övriga betalda transfereringar – Other current transfers paid | 135 | 167 | 314 | 799 | 1 102 | 1 412 | 2 049 | 3 212 | 4 064 | 4 967 | 6 936 | 2 115 |
| 8 Käytettävissä olevat tulot (6–7) – Disponibel inkomst (6–7) – Disposable income (6–7) | 5 141 | 9 485 | 12 951 | 17 551 | 22 434 | 27 367 | 34 709 | 44 737 | 54 655 | 66 266 | 118 990 | 34 975 |
| Rahatulot – Penninginkomst – Cash income | 5 117 | 9 876 | 13 438 | 19 276 | 25 164 | 31 213 | 40 936 | 54 935 | 68 757 | 85 496 | 161 938 | 42 612 |
| Käytettävissä olevat rahatulot – Disponibel penninginkomst – Disposable cash income | 4 822 | 9 020 | 11 723 | 15 706 | 20 123 | 24 412 | 31 436 | 40 926 | 49 839 | 60 154 | 110 858 | 31 857 |
| Valtionveronalaiset tulot – Skattepliktiga inkomster vid statsbeskattningen – Income subject to state taxation | 3 130 | 7 400 | 11 515 | 17 771 | 23 509 | 29 347 | 39 032 | 52 902 | 66 158 | 81 640 | 147 083 | 39 949 |

4. Kotitalouksien tulojen rakenne tuloluokittain 2006. Tuloluokat on muodostettu kotitalouksien bruttotulojen perusteella. Hushällens inkomststruktur i inkomstklasser efter hushällens bruttoinkomst 2006. Household income: structure by brackets ordered according to households' gross income 2006.

| Keskiarvo – Medeltal – Mean, € | Bruttotulot – Bruttoinkomst – Gross income, € | | | | | | | | | | | Kaikki koti- taloudet Samtliga hushåll All house- holds |
|--|---|-------------------|--------------------|--------------------|--------------------|--------------------|--------------------|--------------------|--------------------|--------------------|-----------|--|
| | - 7 999 | 8 000 – 12 999 | 13 000 – 17 999 | 18 000 – 24 999 | 25 000 – 31 999 | 32 000 – 41 999 | 42 000 – 51 999 | 52 000 – 64 999 | 65 000 – 79 999 | 80 000 – 99 999 | 100 000 – | |
| Kotitalouksia haastattelussa – Hushåll i intervjun – Number of households interviewed | 191 | 478 | 573 | 873 | 954 | 1 436 | 1 222 | 1 458 | 1 260 | 974 | 1 205 | 10 624 |
| Kotitalouksia perusjoukossa – Hushåll i populationen – Number of households in population, 1 000 | 43,9 | 199,7 | 238,8 | 290,8 | 284,6 | 361,2 | 267,3 | 286,9 | 206,9 | 134,4 | 140,4 | 2 455,0 |
| Kotitalouden keskimäärin – Hushållets medelstorlek – Average size of households | 1,06 | 1,05 | 1,17 | 1,48 | 1,72 | 2,13 | 2,47 | 2,83 | 2,98 | 3,25 | 3,16 | 2,12 |
| Aikuisia keskimäärin – Vuxna i medeltal – Average number of adults | 1,05 | 1,03 | 1,11 | 1,34 | 1,45 | 1,73 | 1,89 | 2,05 | 2,13 | 2,24 | 2,25 | 1,67 |
| Lapsia keskimäärin – Barn i medeltal – Average number of children | 0,01 | 0,03 | 0,06 | 0,15 | 0,27 | 0,40 | 0,58 | 0,78 | 0,86 | 1,01 | 0,91 | 0,45 |
| Kulutussyksiköitä keskimäärin – Konsumtionsenheter i medeltal – Average number of consumption units | 1,03 | 1,02 | 1,08 | 1,22 | 1,32 | 1,50 | 1,64 | 1,80 | 1,86 | 1,99 | 1,96 | 1,49 |
| Ammatissa toimivia keskimäärin – Yrkesverksamma i medeltal – Average number of economically active household members | 0,13 | 0,08 | 0,19 | 0,40 | 0,61 | 0,81 | 1,15 | 1,55 | 1,70 | 1,80 | 1,83 | 0,92 |
| 1 Palkat – Löner – Wages and salaries | 955 | 1 366 | 2 522 | 7 157 | 12 765 | 18 373 | 27 458 | 40 239 | 51 478 | 63 300 | 92 284 | 26 180 |
| joista: luontoisedut ja työsuhdeoptiot – av vilka: i naturaförmåner och anställningsoptioner – of which: fringe benefits and incentive stock options | 0 | 5 | 4 | 26 | 32 | 64 | 170 | 308 | 427 | 1 149 | 6 857 | 563 |
| 2 Yrittäjätulot – Företagarinkomst – Entrepreneurial income | 60 | 143 | 288 | 428 | 921 | 1 155 | 1 909 | 2 793 | 4 427 | 6 152 | 11 687 | 2 281 |
| 2.1 Maataloudesta – Av jordbruk – From agriculture | 3 | 14 | 17 | 63 | 126 | 195 | 376 | 515 | 907 | 1 525 | 2 193 | 440 |
| 2.2 Metsätaloudesta – Av skogsbruk – From forestry | 11 | 6 | 19 | 27 | 96 | 168 | 194 | 282 | 404 | 1 094 | 1 980 | 303 |
| 2.3 Muusta yrittäjätoinnasta – Av annan företagarverksamhet – From other industries | 46 | 123 | 253 | 338 | 699 | 791 | 1 339 | 1 996 | 3 116 | 3 533 | 7 514 | 1 538 |
| 3 Omaisuustulot – Kapitalinkomst – Income from property | 349 | 655 | 1 763 | 2 523 | 3 316 | 3 745 | 4 999 | 5 760 | 7 713 | 10 856 | 46 195 | 6 570 |
| 3.1 Korot – Räntor – Interest income | 6 | 21 | 91 | 106 | 121 | 146 | 168 | 235 | 293 | 407 | 1 561 | 241 |
| 3.2 Osingot – Dividender – Dividends | 17 | 23 | 67 | 66 | 187 | 193 | 351 | 526 | 847 | 1 556 | 14 760 | 1 167 |
| 3.3 Vuokratulot – Hyresinkomster – Rental income | 11 | 1 | 31 | 103 | 160 | 223 | 270 | 353 | 417 | 850 | 3 316 | 409 |
| 3.4 Laskennalliset nettovuokrat omistusasunnoista – Beräknade nettohyror från ägarbostäder – Imputed net rents of owneroccupied dwellings | 249 | 523 | 1 445 | 1 928 | 2 433 | 2 838 | 3 371 | 3 750 | 4 557 | 5 610 | 7 491 | 3 041 |
| 3.5 Myyntivoitot – Realisationsvinst – Realised capital gains | 33 | 31 | 46 | 108 | 204 | 144 | 486 | 650 | 1 000 | 1 808 | 17 453 | 1 376 |

(4. jatk. – forts. – cont.)

| Keskiarvo – Medeltal – Mean, € | Bruttotulot – Bruttoinkomst – Gross income, € | | | | | | | | | | | Kaikki kotitaloudet Samtliga hushåll All households |
|--|---|-------------------|--------------------|--------------------|--------------------|--------------------|--------------------|--------------------|--------------------|--------------------|-----------|---|
| | – 7 999 12 999 | 8 000 – 17 999 | 13 000 – 24 999 | 18 000 – 24 999 | 25 000 – 31 999 | 32 000 – 41 999 | 42 000 – 51 999 | 52 000 – 64 999 | 65 000 – 79 999 | 80 000 – 99 999 | 100 000 – | |
| 3.6 Yksityisiin vakuutuksiin perustuvat eläkkeet ja korvaukset – Pensioner och ersätningar på basis av privata försäkringar – Pensions and compensations based on private insurances | 33 | 57 | 83 | 211 | 210 | 200 | 355 | 246 | 598 | 625 | 1 615 | 336 |
| 4 Tuotannontekijätulot (1+2+3) – Faktorinkomst (1+2+3) – Factor income (1+2+3) | 1 364 | 2 163 | 4 573 | 10 107 | 17 002 | 23 272 | 34 367 | 48 792 | 63 619 | 80 308 | 150 166 | 35 030 |
| 5 Saadut tulonsiirrot – Erhållna transfereringar – Current transfers received | 4 378 | 8 780 | 10 773 | 11 521 | 11 490 | 13 624 | 12 685 | 9 403 | 8 418 | 8 209 | 9 073 | 10 700 |
| 5.1 Ansieläkkeet – Förfärvspensioner – Occupational pensions | 16 | 2 185 | 6 029 | 6 619 | 7 146 | 8 580 | 8 156 | 5 463 | 4 769 | 4 454 | 5 623 | 6 133 |
| 5.2 Kansaneläkkeet – Folkpensioner – National pensions | 577 | 2 796 | 1 820 | 1 589 | 1 090 | 1 013 | 671 | 466 | 443 | 387 | 331 | 1 083 |
| 5.3 Muut sosiaaliturvaetuudet – Övriga socialskyddsförmåner – Other social security benefits | 58 | 478 | 712 | 996 | 788 | 1 746 | 2 022 | 1 680 | 1 292 | 1 231 | 1 209 | 1 237 |
| 5.4 Sosiaalivastukset – Socialbidrag – Social assistance allowances | 3 308 | 3 110 | 1 943 | 1 853 | 1 994 | 1 837 | 1 602 | 1 580 | 1 717 | 1 966 | 1 791 | 1 936 |
| 5.5 Muut tulonsiirrot – Övriga transfereringar – Other current transfers received | 419 | 211 | 268 | 465 | 473 | 448 | 234 | 215 | 198 | 171 | 118 | 310 |
| 6 Bruttotulot (4+5) – Bruttoinkomst (4+5) – Gross income (4+5) | 5 743 | 10 944 | 15 346 | 21 629 | 28 493 | 36 896 | 47 051 | 58 196 | 72 037 | 88 517 | 159 239 | 45 730 |
| 7 Maksetut tulonsiirrot – Betalda transfereringar – Current transfers paid | 276 | 798 | 1 759 | 3 319 | 5 113 | 7 471 | 10 342 | 13 697 | 18 574 | 24 317 | 49 051 | 10 756 |
| 7.1 Tulovero valtiolle – Inkomstskatt till staten – State income tax | 29 | 12 | 86 | 379 | 833 | 1 430 | 2 266 | 3 311 | 5 430 | 8 228 | 24 759 | 3 320 |
| 7.2 Kunnallisvero – Kommunalskatt – Municipal tax | 133 | 644 | 1 367 | 2 229 | 3 153 | 4 459 | 5 806 | 7 210 | 9 116 | 11 207 | 17 322 | 5 321 |
| 7.3 Muut maksetut tulonsiirrot – Övriga betalda transfereringar – Other current transfers paid | 114 | 142 | 306 | 711 | 1 127 | 1 582 | 2 269 | 3 176 | 4 028 | 4 883 | 6 971 | 2 115 |
| 8 Käytävissä olevat tulot (6–7) – Disponibel inkomst (6–7) – Disposable income (6–7) | 5 483 | 10 146 | 13 587 | 18 310 | 23 379 | 29 425 | 36 710 | 44 499 | 53 462 | 64 200 | 110 188 | 34 975 |
| Rahatulot – Penninginkomst – Cash income | 5 417 | 10 319 | 13 830 | 19 553 | 25 929 | 33 977 | 43 641 | 54 419 | 67 408 | 82 865 | 151 740 | 42 612 |
| Käytävissä olevat rahatulot – Disponibel penninginkomst – Disposable cash income | 5 165 | 9 521 | 12 071 | 16 234 | 20 816 | 26 506 | 33 299 | 40 722 | 48 834 | 58 548 | 102 689 | 31 857 |
| Valtionveronalaiset tulot – Skattepliktiga inkomster vid statsbeskattningen – Income subject to state taxation | 3 194 | 7 725 | 11 848 | 17 834 | 24 023 | 32 132 | 41 900 | 52 298 | 64 903 | 79 394 | 139 766 | 39 949 |

**5. Kotitalouksien tulojen rakenne sosioekonomisen aseman mukaan 2006.
Hushållens inkomststruktur efter socioekonomisk ställning 2006.
Household income: structure by socio-economic group 2006.**

| Keskisarvo – Medeltal – Mean, € | Ylemmät toimi- henkilöt Högre tjänstemän Upper- level salaried employees | Alemmat toimi- henkilöt Lägre tjänstemän Lower- level salaried employees | Työntekijät Arbetare Workers | Maatalous- yrittäjät Jordsbruks- företagare Employers and own- account workers in agriculture | Muut yrittäjät Övriga företagare Other employers and own- account workers | Eläkeläiset Pensionärer Pensioners | Työttömät Arbetslösa Unemployed | Muut Övriga Others | Kaikki kotita- loudet Samtliga hushåll All house- holds |
|---|--|--|------------------------------------|---|---|--|---------------------------------------|--------------------------|---|
| Kotitalouksia haastattelussa – Hushåll i intervjun – Number of households interviewed | 1 993 | 1 453 | 1 804 | 813 | 1 323 | 2 351 | 442 | 445 | 10 624 |
| Kotitalouksia perusjoukossa – Hushåll i populationen – Number of households in population, 1000 | 414,9 | 374,7 | 497,2 | 40,4 | 145,1 | 746,0 | 121,8 | 115,1 | 2 455,0 |
| Kotitalouden keskimääräinen – Hushållets medelstorlek – Average size of households | 2,66 | 2,33 | 2,43 | 3,25 | 2,67 | 1,49 | 1,73 | 1,51 | 2,12 |
| Aikuisia keskimäärin – Vuxna i medeltal – Average number of adults | 1,87 | 1,73 | 1,81 | 2,30 | 1,90 | 1,47 | 1,35 | 1,24 | 1,67 |
| Lapsia keskimäärin – Barn i medeltal – Average number of children | 0,78 | 0,60 | 0,63 | 0,95 | 0,77 | 0,02 | 0,37 | 0,27 | 0,45 |
| Kulutussyksiköitä keskimäärin – Konsumtionsenheter i medeltal – Average number of consumption units | 1,71 | 1,58 | 1,62 | 1,99 | 1,73 | 1,24 | 1,31 | 1,20 | 1,49 |
| Ammattissa toimivia keskimäärin – Yrkesverksamma i medeltal – Average number of economically active household members | 1,59 | 1,46 | 1,43 | 1,75 | 1,56 | 0,04 | 0,06 | 0,03 | 0,92 |
| 1 Palkat – Löner – Wages and salaries | 65 153 | 37 050 | 35 540 | 11 800 | 25 039 | 1 094 | 2 563 | 3 935 | 26 180 |
| joista: luontoisedut ja työsuhde optiot – av vilka: i naturaförmåner och anställningsoptioner – of which: fringe benefits and incentive stock options | 2 525 | 315 | 60 | 180 | 1 083 | 26 | 9 | 8 | 563 |
| 2 Yrittäjätulot – Företagarinkomst – Entrepreneurial income | 1 038 | 722 | 517 | 33 892 | 18 821 | 668 | 234 | 135 | 2 281 |
| 2.1 Maataloudesta – Av jordbruk – From agriculture | 76 | 63 | 82 | 21 971 | 208 | 86 | 16 | 10 | 440 |
| 2.2 Metsätaloudesta – Av skogs- bruk – From forestry | 146 | 83 | 80 | 6 040 | 219 | 429 | 127 | 6 | 303 |
| 2.3 Muusta yrittäjätoiminnasta – Av annan företagarker- samhet – From other industries | 816 | 576 | 354 | 5 880 | 18 394 | 153 | 91 | 119 | 1 538 |
| 3 Omaisuustulot – Kapitalinkomst – Income from property | 8 981 | 4 009 | 3 017 | 14 505 | 26 949 | 6 017 | 1 941 | 1 572 | 6 570 |
| 3.1 Korot – Räntor – Interest income | 371 | 118 | 96 | 709 | 754 | 263 | 69 | 20 | 241 |
| 3.2 Osingot – Dividender – Dividends | 1 698 | 249 | 113 | 2 921 | 10 377 | 430 | 86 | 500 | 1 167 |
| 3.3 Vuokratulot – Hyresin- komster – Rental income | 421 | 161 | 106 | 810 | 2 755 | 347 | 132 | 79 | 409 |
| 3.4 Laskennalliset nettovuokrat omistusasunnoista – Beräknade nettohyror från ägarbostäder – Imputed net rents of owneroccupied dwellings | 3 968 | 2 806 | 2 366 | 6 485 | 4 198 | 3 373 | 1 215 | 478 | 3 041 |
| 3.5 Myyntivoitot – Realisations- vinst – Realised capital gains | 2 257 | 564 | 264 | 2 537 | 8 327 | 951 | 320 | 350 | 1 376 |

(5. jatk. – forts. – cont.)

| Keskiarvo – Medeltal – Mean, € | Ylemmät toimihenkilöt Högre tjänstemän Upper-level salaried employees | Alemmat toimihenkilöt Lägre tjänstemän Lower-level salaried employees | Työntekijät Arbetare Workers | Maatalousyrittäjät Jordsbruksföretagare Employers and own-account workers in agriculture | Muut yrittäjät Övriga företagare Other employers and own-account workers | Eläkeläiset Pensionärer Pensioners | Työttömät Arbetslösa Unemployed | Muut Övriga Others | Kaikki kotitaloudet Samtliga hushåll All households |
|--|---|---|------------------------------------|--|--|--|---------------------------------------|--------------------------|---|
| 3.6 Yksityisiin vakuutuksiin perustuvat eläkkeet ja korvaukset – Pensioner och ersättningar på basis av privata försäkringar – <i>Pensions and compensations based on private insurances</i> | 266 | 111 | 72 | 1 043 | 538 | 653 | 119 | 144 | 336 |
| 4 Tuotantotehtävien tulot (1+2+3) – Faktorinkomst (1+2+3) – <i>Factor income (1+2+3)</i> | 75 173 | 41 782 | 39 073 | 60 197 | 70 808 | 7 779 | 4 738 | 5 641 | 35 030 |
| 5 Saadut tulonsiirrot – Erhältne transfereringar – <i>Current transfers received</i> | 4 671 | 5 066 | 5 740 | 6 912 | 5 721 | 21 211 | 13 430 | 8 778 | 10 700 |
| 5.1 Ansioeläkkeet – Förvärvspensioner – <i>Occupational pensions</i> | 1 329 | 1 730 | 1 490 | 2 450 | 1 761 | 16 924 | 741 | 410 | 6 133 |
| 5.2 Kansaneläkkeet – Folkpensioner – <i>National pensions</i> | 188 | 249 | 366 | 1 056 | 228 | 2 888 | 358 | 284 | 1 083 |
| 5.3 Muut sosiaaliturvaukset – Övriga socialskyddsförmåner – <i>Other social security benefits</i> | 1 173 | 1 119 | 1 632 | 1 217 | 1 475 | 562 | 3 799 | 1 525 | 1 237 |
| 5.4 Sosiaalivastuut – Socialbidrag – <i>Social assistance allowances</i> | 1 776 | 1 698 | 2 028 | 2 112 | 2 072 | 426 | 8 102 | 5 916 | 1 936 |
| 5.5 Muut tulonsiirrot – Övriga transfereringar – <i>Other current transfers received</i> | 204 | 271 | 224 | 76 | 184 | 411 | 431 | 643 | 310 |
| 6 Bruttotulot (4+5) – Bruttoinkomst (4+5) – <i>Gross income (4+5)</i> | 79 843 | 46 848 | 44 813 | 67 108 | 76 529 | 28 990 | 18 168 | 14 418 | 45 730 |
| 7 Maksetut tulonsiirrot – Betalda transfereringar – <i>Current transfers paid</i> | 23 886 | 10 853 | 10 228 | 13 777 | 17 716 | 5 037 | 2 281 | 1 588 | 10 756 |
| 7.1 Tulovero valtiolle – Inkomstskatt till staten – <i>State income tax</i> | 8 685 | 2 373 | 2 045 | 6 298 | 8 665 | 1 431 | 252 | 278 | 3 320 |
| 7.2 Kunnallisvero – Kommunalskatt – <i>Municipal tax</i> | 10 405 | 5 695 | 5 477 | 5 515 | 6 947 | 3 137 | 1 686 | 988 | 5 321 |
| 7.3 Muut maksetut tulonsiirrot – Övriga betalda transfereringar – <i>Other current transfers paid</i> | 4 797 | 2 785 | 2 706 | 1 964 | 2 104 | 469 | 344 | 321 | 2 115 |
| 8 Käytettävissä olevat tulot (6–7) – Disponibel inkomst (6–7) – <i>Disposable income (6–7)</i> | 55 957 | 35 995 | 34 586 | 53 332 | 58 818 | 23 954 | 15 887 | 12 831 | 34 975 |
| Rahatulot – Penninginkomst – <i>Cash income</i> | 75 826 | 43 995 | 42 384 | 60 608 | 72 292 | 25 500 | 16 810 | 13 860 | 42 612 |
| Käytettävissä olevat rahatulot – Disponibel penninginkomst – <i>Disposable cash income</i> | 51 939 | 33 142 | 32 156 | 46 838 | 54 581 | 20 463 | 14 529 | 12 273 | 31 857 |
| Valtionveronalaiset tulot – Skattepliktiga inkomster vid statsbeskattningen – <i>Income subject to state taxation</i> | 72 869 | 42 125 | 40 862 | 54 683 | 63 632 | 23 720 | 12 313 | 9 660 | 39 949 |

6. Kotitalouksien tulojen rakenne eräissä kotitaloustyypeissä 2006. Kotitaloudet on luokiteltu aikuisten, lasten ja ammatissa toimivien lukumäärän mukaan. Hushällens inkomststruktur i olika hushålltyper 2006. Hushållen har klassificerats efter antalet vuxna, barn och yrkesverksamma. Household income: structure by household type according to number of adults, children and economically active persons in household 2006.

| Keskiarvo – Medeltal – Mean, € | 1 aikuinen – 1 vuxen – 1 adult | | Ammatissa toimiva yksinhuoltaja, 1 lapsi Yrkesverksamma ensamförsörjare, 1 barn Economically active single-parent, 1 child | 2 aikuista – 2 vuxna – 2 adults | | | 2 aikuista, 1 lapsi – 2 vuxna, 1 barn – 2 adults, 1 children | |
|--|--|--|--|---|--|---|--|---|
| | Ammatissa toimimaton Icke yrkesverksam Economically inactive | Ammatissa toimiva Yrkesverksam Economically active | | Ei ammatissa toimivia Inga yrkesverksamma Economically inactive | 1 ammatissa toimiva 1 yrkesverksam 1 economically active | 2 ammatissa toimivaa 2 yrkesverksamma 2 economically active | 1 ammatissa toimiva 1 yrkesverksam 1 economically active | 2 ammatissa toimivaa 2 yrkesverksamma 2 economically active |
| Kotitalouksia haastattelussa – Hushåll i intervjun – Number of households interviewed | 1 359 | 973 | 98 | 1 364 | 924 | 1 476 | 279 | 615 |
| Kotitalouksia perusjoukossa – Hushåll i populationen – Number of households in population, 1000 | 574,1 | 372,7 | 33,1 | 308,8 | 197,2 | 291,8 | 60,7 | 99,7 |
| Kotitalouden keskikoko – Hushållets medelstorlek – Average size of households | 1,00 | 1,00 | 2,00 | 2,00 | 2,00 | 2,00 | 3,00 | 3,00 |
| Aikuisia keskimäärin – Vuxna i medeltal – Average number of adults | 1,00 | 1,00 | 1,00 | 2,00 | 2,00 | 2,00 | 2,00 | 2,00 |
| Lapsia keskimäärin – Barn i medeltal – Average number of children | – | – | 1,00 | – | – | – | 1,00 | 1,00 |
| Kulutussyksiköitä keskimäärin – Konsumtionsenheter i medeltal – Average number of consumption units | 1,00 | 1,00 | 1,38 | 1,50 | 1,50 | 1,50 | 1,84 | 1,87 |
| Ammatissa toimivia keskimäärin – Yrkesverksamma i medeltal – Average number of economically active household members | – | 1,00 | 1,00 | – | 1,00 | 2,00 | 1,00 | 2,00 |
| 1 Palkat – Löner – Wages and salaries | 754 | 27 195 | 25 170 | 1 485 | 25 600 | 55 701 | 28 341 | 57 494 |
| joista: luontoisedut ja työsuhdeoptiot – av vilka: i naturaförmåner och anställningsoptioner – of which: fringe benefits and incentive stock options | 2 | 299 | 266 | 13 | 294 | 923 | 414 | 1 259 |
| 2 Yrittäjätulot – Företagarinkomst – Entrepreneurial income | 133 | 1 606 | 930 | 1 079 | 2 034 | 3 837 | 1 765 | 4 591 |
| 2.1 Maataloudesta – Av jordbruk – From agriculture | 26 | 127 | 228 | 96 | 529 | 659 | 405 | 718 |
| 2.2 Metsätaloudesta – Av skogsbruk – From forestry | 73 | 47 | 78 | 747 | 300 | 186 | 242 | 217 |
| 2.3 Muusta yrittäjätoiminnasta – Av annan företagarsamhet – From other industries | 34 | 1 432 | 624 | 236 | 1 205 | 2 993 | 1 118 | 3 656 |
| 3 Omaisuustulot – Kapitalinkomst – Income from property | 3 541 | 3 162 | 2 335 | 7 472 | 8 289 | 9 051 | 3 661 | 7 439 |
| 3.1 Korot – Räntor – Interest income | 156 | 127 | 118 | 292 | 246 | 395 | 128 | 237 |
| 3.2 Osingot – Dividender – Dividends | 296 | 445 | 62 | 521 | 1 008 | 2 726 | 392 | 1 224 |
| 3.3 Vuokrat ja käyttöoikeusmaksut – Hyror och royaltys – Rents and royalties | 210 | 155 | 175 | 446 | 393 | 744 | 251 | 448 |
| 3.4 Laskennalliset nettovuokrat omistusasunnoista – Beräknade nettohyror från ägarbostäder – Imputed net rents of owner-occupied dwellings | 1 998 | 1 709 | 1 788 | 4 102 | 3 637 | 3 265 | 2 406 | 3 575 |
| 3.5 Myyntivoitot – Realisationsvinst – Realised capital gains | 561 | 607 | 131 | 1 196 | 2 408 | 1 649 | 463 | 1 824 |

(6. jatk. – forts. – cont.)

| Keskiarvo – Medeltal – Mean, € | 1 aikuinen – 1 vuxen – 1 adult | | Ammatissa toimiva yksinhuoltaja, 1 lapsi Yrkesverksamma en-samförsörjare, 1 barn Economically active single-parent, 1 child | 2 aikuista – 2 vuxna – 2 adults | | | 2 aikuista, 1 lapsi – 2 vuxna, 1 barn – 2 adults, 1 children | |
|---|--|--|---|---|---|--|--|--|
| | Ammatissa toimimaton Icke yrkesverksam Economically inactive | Ammatissa toimiva Yrkesverksam Economically active | | Ei ammatissa toimivia Inga yrkesverksamma Economically inactive | 1 ammatissa toimiva 1 yrkesverksam 1 economical-ly active | 2 ammatissa toimivaa 2 yrkesverksamma 2 economical-ly active | 1 ammatissa toimiva 1 yrkesverksam 1 economical-ly active | 2 ammatissa toimivaa 2 yrkesverksamma 2 economical-ly active |
| 3.6 Yksityisiin vakuutuksiin perustuvat eläkkeet ja korvaukset – Pensioner och ersättningar på basis av privata försäkringar – Pensions and compensations based on private insurances | 319 | 119 | 62 | 915 | 596 | 272 | 20 | 131 |
| 4 Tuotannontekijätulot (1+2+3) – Faktorinkomst (1+2+3) – Factor income (1+2+3) | 4 427 | 31 963 | 28 434 | 10 036 | 35 923 | 68 590 | 33 767 | 69 523 |
| 5 Saadut tulonsiirrot – Erhållna transfereringar – Current transfers received | 13 408 | 1 228 | 4 799 | 27 338 | 13 215 | 2 046 | 11 047 | 3 662 |
| 5.1 Ansioeläkkeet – Förvärvspensioner – Occupational pensions | 8 660 | 392 | 544 | 22 043 | 8 266 | 796 | 1 689 | 279 |
| 5.2 Kansaneläkkeet – Folkpensioner – National pensions | 2 035 | 46 | 137 | 2 721 | 656 | 81 | 259 | 118 |
| 5.3 Muut sosiaaliturvaetuudet – Övriga socialskyddsförmåner – Other social security benefits | 664 | 332 | 490 | 1 108 | 2 274 | 748 | 4 779 | 1 440 |
| 5.4 Sosiaalivastukset – Socialbidrag – Social assistance allowances | 1 641 | 317 | 2 882 | 1 062 | 1 708 | 337 | 3 856 | 1 607 |
| 5.5 Muut tulonsiirrot – Övriga transfereringar – Other current transfers received | 408 | 142 | 745 | 404 | 312 | 83 | 464 | 217 |
| 6 Bruttotulot (4+5) – Bruttoinkomst (4+5) – Gross income (4+5) | 17 835 | 33 191 | 33 233 | 37 374 | 49 138 | 70 636 | 44 814 | 73 185 |
| 7 Maksetut tulonsiirrot – Betalda transfereringar – Current transfers paid | 2 650 | 8 897 | 7 345 | 6 791 | 11 353 | 18 953 | 9 859 | 19 497 |
| 7.1 Tulovero valtiolle – Inkomstskatt till staten – State income tax | 691 | 2 564 | 1 765 | 1 885 | 3 372 | 5 983 | 2 338 | 5 981 |
| 7.2 Kunnallisvero – Kommunalskatt – Municipal tax | 1 701 | 4 221 | 3 755 | 4 283 | 5 759 | 8 730 | 5 329 | 9 238 |
| 7.3 Muut maksetut tulonsiirrot – Övriga betalda transfereringar – Other current transfers paid | 258 | 2 112 | 1 825 | 623 | 2 222 | 4 240 | 2 192 | 4 277 |
| 8 Käytettävissä olevat tulot (6–7) – Disponibel inkomst (6–7) – Disposable income (6–7) | 15 185 | 24 295 | 25 887 | 30 584 | 37 785 | 51 684 | 34 956 | 53 688 |
| Rahatulot – Penninginkomst – Cash income | 15 721 | 31 411 | 31 444 | 33 151 | 45 402 | 67 328 | 42 369 | 69 516 |
| Käytettävissä olevat rahatulot – Disponibel penninginkomst – Disposable cash income | 13 070 | 22 517 | 24 099 | 26 360 | 34 049 | 48 376 | 32 510 | 50 019 |
| Valtionveronalaiset tulot – Skattepliktiga inkomster vid statsbeskattningen – Income subject to state taxation | 13 621 | 30 759 | 28 023 | 31 278 | 43 407 | 65 210 | 39 567 | 66 814 |

(6. jatk. – forts. – cont.)

(6. jatk. – forts. – cont.)

| Keskiarvo – Medeltal – Mean, € | 2 aikuista, 2 lasta – 2 vuxna, 2 barn – 2 adults, 2 children | | 2 aikuista, 3 lasta – 2 vuxna, 3 barn – 2 adults, 3 children | | 3 aikuista – 3 vuxna – 3 adults | | | Kaikki kotitaloudet Samtliga hushåll All households |
|---|--|---|--|---|--|---|---|---|
| | 1 ammatissa toimiva 1 yrkesverksam 1 economically active | 2 ammatissa toimivaa 2 yrkesverksamma 2 economically active | 1 ammatissa toimiva 1 yrkesverksam 1 economically active | 2 ammatissa toimivaa 2 yrkesverksamma 2 economically active | 1 ammatissa toimiva 1 yrkesverksam 1 economically active | 2 ammatissa toimivaa 2 yrkesverksamma 2 economically active | 3 ammatissa toimivaa 3 yrkesverksamma 3 economically active | |
| Kotitalouksia haastattelussa – Hushåll i intervjun – Number of households interviewed | 247 | 773 | 131 | 313 | 202 | 367 | 126 | 10 624 |
| Kotitalouksia perusjoukossa – Hushåll i populationen – Number of households in population, 1000 | 45,9 | 130,7 | 21,3 | 46,2 | 23,1 | 38,4 | 13,3 | 2 455,0 |
| Kotitalouden keskimääräinen – Hushållets medelstorlek – Average size of households | 4,00 | 4,00 | 5,00 | 5,00 | 3,00 | 3,00 | 3,00 | 2,12 |
| Aikuisia keskimäärin – Vuxna i medeltal – Average number of adults | 2,00 | 2,00 | 2,00 | 2,00 | 3,00 | 3,00 | 3,00 | 1,67 |
| Lapsia keskimäärin – Barn i medeltal – Average number of children | 2,00 | 2,00 | 3,00 | 3,00 | – | – | – | 0,45 |
| Kulutussyksiköitä keskimäärin – Konsumtionsenheter i medeltal – Average number of consumption units | 2,14 | 2,18 | 2,45 | 2,55 | 2,00 | 2,00 | 2,00 | 1,49 |
| Ammatissa toimivia keskimäärin – Yrkesverksamma i medeltal – Average number of economically active household members | 1,00 | 2,00 | 1,00 | 2,00 | 1,00 | 2,00 | 3,00 | 0,92 |
| 1 Palkat – Löner – Wages and salaries joista: luontoisedut ja työsuhdeoptiot – av vilka: i naturaförmåner och anställningsoptioner – of which: fringe benefits and incentive stock options | 35 045 | 62 547 | 34 092 | 55 754 | 24 599 | 56 059 | 66 681 | 26 180 |
| 547 | 3 293 | 729 | 928 | 260 | 1 953 | 519 | 563 | |
| 2 Yrittäjätulot – Företagarinkomst – Entrepreneurial income | 3 345 | 4 697 | 2 224 | 5 748 | 4 601 | 7 744 | 9 375 | 2 281 |
| 2.1 Maataloudesta – Av jordbruk – From agriculture | 191 | 894 | 212 | 1 542 | 1 836 | 1 575 | 2 326 | 440 |
| 2.2 Metsätaloudesta – Av skogsbruk – From forestry | 263 | 292 | 154 | 520 | 1 603 | 776 | 765 | 303 |
| 2.3 Muusta yrittäjätöiminnästä – Av annan företagarkerksamhet – From other industries | 2 891 | 3 511 | 1 859 | 3 687 | 1 162 | 5 393 | 6 284 | 1 538 |
| 3 Omaisuustulot – Kapitalinkomst – Income from property | 5 631 | 9 831 | 20 294 | 8 930 | 8 019 | 17 666 | 9 799 | 6 570 |
| 3.1 Korot – Räntor – Interest income | 136 | 257 | 973 | 237 | 222 | 632 | 436 | 241 |
| 3.2 Osingot – Dividender – Dividends | 1 034 | 1 893 | 13 119 | 2 028 | 612 | 3 643 | 2 581 | 1 167 |
| 3.3 Vuokrat ja käyttöoikeusmaksut – Hyror och royalty – Rents and royalties | 372 | 567 | 172 | 464 | 297 | 3 411 | 618 | 409 |
| 3.4 Laskennalliset nettovuokrat omistusasunnoista – Beräknade nettohyror från ägarbostäder – Imputed net rents of owner- occupied dwellings | 2 909 | 4 290 | 3 564 | 4 701 | 5 158 | 5 589 | 4 876 | 3 041 |
| 3.5 Myyntivoitot – Realisationsvinst – Realised capital gains | 1 100 | 2 749 | 2 377 | 1 427 | 923 | 4 017 | 970 | 1 376 |
| 3.6 Yksityisiin vakuuksiin perustuvat eläkkeet ja korvaukset – Pensioner och ersättningar på basis av privata försäkringar – Pensions and compensations based on private insurances | 79 | 73 | 90 | 72 | 807 | 374 | 319 | 336 |
| 4 Tuotannontekijätulot (1+2+3) – Faktorinkomst (1+2+3) – Factor income (1+2+3) | 44 021 | 77 075 | 56 610 | 70 432 | 37 220 | 81 470 | 85 855 | 35 030 |

(6. jatk. – forts. – cont.)

| Keskiarvo – Medeltal – Mean, € | 2 aikuista, 2 lasta – 2 vuxna, 2 barn – 2 adults, 2 children | | 2 aikuista, 3 lasta – 2 vuxna, 3 barn – 2 adults, 3 children | | 3 aikuista – 3 vuxna – 3 adults | | | Kaikki koti- taloudet Samtliga hushåll All households |
|--|---|--|---|--|---|--|--|---|
| | 1 ammatissa toimiva 1 yrkes- verksam 1 economical- ly active | 2 ammatissa toimivaa 2 yrkes- verksamma 2 economically active | 1 ammatissa toimiva 1 yrkes- verksam 1 economical- ly active | 2 ammatissa toimivaa 2 yrkes- verksamma 2 economically active | 1 ammatissa toimiva 1 yrkes- verksam 1 economical- ly active | 2 ammatissa toimivaa 2 yrkes- verksamma 2 economically active | 3 ammatissa toimivaa 3 yrkes- verksamma 3 economically active | |
| 5 Saadut tulonsiirrot – Erhållna transfereringar – Current transfers received | 12 297 | 4 849 | 14 599 | 6 329 | 19 658 | 6 557 | 2 177 | 10 700 |
| 5.1 Ansioeläkkeet – Förvärvspensioner – Occupational pensions | 688 | 252 | 886 | 131 | 11 735 | 3 367 | 224 | 6 133 |
| 5.2 Kansaneläkkeet – Folkpensioner – National pensions | 302 | 171 | 278 | 200 | 3 546 | 657 | 106 | 1 083 |
| 5.3 Muut sosiaaliturvaetuudet – Övriga socialskyddsförmåner – Other social security benefits | 5 550 | 1 240 | 5 227 | 1 147 | 2 214 | 1 447 | 1 371 | 1 237 |
| 5.4 Sosiaalivastukset – Socialbidrag – Social assistance allowances | 5 558 | 3 088 | 8 025 | 4 648 | 1 672 | 1 066 | 473 | 1 936 |
| 5.5 Muut tulonsiirrot – Övriga transfereringar – Other current transfers received | 199 | 97 | 184 | 203 | 492 | 20 | 2 | 310 |
| 6 Bruttotulot (4+5) – Bruttoinkomst (4+5) – Gross income (4+5) | 56 318 | 81 923 | 71 209 | 76 761 | 56 879 | 88 026 | 88 032 | 45 730 |
| 7 Maksetut tulonsiirrot – Betalda transfereringar – Current transfers paid | 13 390 | 22 276 | 15 530 | 18 973 | 11 357 | 22 682 | 21 700 | 10 756 |
| 7.1 Tulovero valtiolle – Inkomstskatt till staten – State income tax | 4 038 | 7 710 | 6 307 | 5 790 | 3 038 | 8 555 | 5 859 | 3 320 |
| 7.2 Kunnallisvero – Kommunalskatt – Municipal tax | 6 685 | 10 101 | 6 513 | 9 046 | 6 059 | 9 844 | 10 606 | 5 321 |
| 7.3 Muut maksetut tulonsiirrot – Övriga betalda transfereringar – Other current transfers paid | 2 667 | 4 464 | 2 710 | 4 137 | 2 260 | 4 284 | 5 235 | 2 115 |
| 8 Käytettävissä olevat tulot (6–7) – Disponibel inkomst (6–7) – Disposable income (6–7) | 42 928 | 59 648 | 55 678 | 57 788 | 45 521 | 65 345 | 66 331 | 34 975 |
| Rahatulot – Penninginkomst – Cash income | 53 351 | 77 633 | 67 569 | 72 060 | 51 488 | 82 437 | 83 156 | 42 612 |
| Käytettävissä olevat rahatulot – Disponibel penninginkomst – Disposable cash income | 39 961 | 55 358 | 52 039 | 53 087 | 40 131 | 59 756 | 61 456 | 31 857 |
| Valtionveronalaiset tulot – Skattepliktiga in- komster vid statsbeskattningen – Income subject to state taxation | 48 619 | 73 184 | 56 924 | 65 716 | 48 755 | 78 270 | 80 361 | 39 949 |

**7. Kotitalouksien tulojen rakenne kotitalouden elinvaiheen mukaan 2006.
Hushållens inkomststruktur efter hushållens livsfas 2006.
Household income: structure by stage of life cycle 2006.**

| Keskiarvo – Medeltal – Mean, € | Yhden hengen taloudet – Enpersonshushåll – One-person households | | | | Yksin- huoltaja- taloudet Ensamför- sörjar- hushåll Single- parent households | Lapsettomat parit – Par utan barn – Childless couples | | | |
|---|---|---------------|--------------|-----------------------------|---|--|---------------|---------------|-----------------------------|
| | Vuotta – År – Years | | | Yhteensä Totalt Total | | Vuotta – År – Years | | | Yhteensä Totalt Total |
| | – 34 | 35–64 | 65– | | | – 34 | 35–64 | 65– | |
| Kotitalouksia haastattelussa – Hushåll i intervjun – Number of households interviewed | 676 | 1 053 | 603 | 2 332 | 336 | 560 | 1 974 | 946 | 3 480 |
| Kotitalouksia perusjoukossa – Hushåll i populationen – Number of households in population, 1000 | 230,1 | 401,8 | 314,9 | 946,8 | 97,0 | 158,8 | 355,8 | 215,5 | 730,2 |
| Kotitalouden keskimääräinen koko – Hushållets medelstorlek – Average size of households | 1,00 | 1,00 | 1,00 | 1,00 | 2,72 | 2,00 | 2,00 | 2,00 | 2,00 |
| Aikuisia keskimäärin – Vuxna i medeltal – Average number of adults | 1,00 | 1,00 | 1,00 | 1,00 | 1,14 | 2,00 | 2,00 | 2,00 | 2,00 |
| Lapsia keskimäärin – Barn i medeltal – Average number of children | – | – | – | – | 1,58 | – | – | – | – |
| Kulutussyksiköitä keskimäärin – Konsumtionsenheter i medeltal – Average number of consumption units | 1,00 | 1,00 | 1,00 | 1,00 | 1,66 | 1,50 | 1,50 | 1,50 | 1,50 |
| Ammatissa toimivia keskimäärin – Yrkesverksamma i medeltal – Average number of economically active household members | 0,58 | 0,59 | – | 0,39 | 0,75 | 1,51 | 1,35 | 0,06 | 1,01 |
| 1 Palkat – Löner – Wages and salaries | 14 908 | 17 668 | 123 | 11 163 | 18 929 | 38 350 | 39 817 | 1 592 | 28 214 |
| joista: luontoisedut ja työsuhdeoptiot – av vilka: i naturaförmåner och anställningsoptioner – of which: fringe benefits and incentive stock options | 94 | 227 | 0 | 119 | 170 | 320 | 745 | 31 | 442 |
| 2 Yrittäjätulot – Företagarinkomst – Entrepreneural income | 509 | 1 264 | 157 | 713 | 970 | 1 061 | 3 444 | 1 625 | 2 389 |
| 2.1 Maataloudesta – Av jordbruk – From agriculture | 1 | 130 | 30 | 66 | 190 | 173 | 649 | 134 | 394 |
| 2.2 Metsätaloudesta – Av skogsbruk – From forestry | 1 | 61 | 111 | 63 | 65 | 47 | 313 | 963 | 447 |
| 2.3 Muusta yrittäjätoiminnasta – Av annan företagarverksamhet – From other industries | 507 | 1 073 | 16 | 584 | 716 | 841 | 2 482 | 528 | 1 548 |
| 3 Omaisuustulot – Kapitalinkomst – Income from property | 1 118 | 3 669 | 4 699 | 3 392 | 4 007 | 2 067 | 11 711 | 7 978 | 8 511 |
| 3.1 Korot – Räntor – Interest income | 29 | 148 | 225 | 145 | 87 | 57 | 458 | 315 | 328 |
| 3.2 Osingot – Dividender – Dividends | 77 | 536 | 327 | 355 | 132 | 355 | 2 625 | 616 | 1 538 |
| 3.3 Vuokrat ja käyttöoikeusmaksut – Hyror och royalty – Rents and royalties | 73 | 177 | 288 | 188 | 93 | 99 | 848 | 467 | 572 |
| 3.4 Laskennalliset nettovuokrat omistusasunnoista – Beräknade nettohyror från ägarbostäder – Imputed net rents of owner- occupied dwellings | 457 | 2 036 | 2 735 | 1 885 | 1 845 | 1 035 | 4 332 | 4 614 | 3 698 |
| 3.5 Myyntivoitot – Realisationsvinst – Realised capital gains | 330 | 490 | 875 | 579 | 1 809 | 495 | 2 595 | 1 262 | 1 745 |
| 3.6 Yksityisiin vakuutuksiin perustuvat eläkkeet ja korvaukset – Pensioner och ersätningar på basis av privata försäkringar – Pensions and compensations based on private insurances | 152 | 284 | 249 | 240 | 42 | 26 | 854 | 704 | 629 |
| 4 Tuotannontekijätulot (1+2+3) – Faktorinkomst (1+2+3) – Factor income (1+2+3) | 16 535 | 22 601 | 4 980 | 15 267 | 23 906 | 41 477 | 54 971 | 11 195 | 39 114 |

(7. jatk. – forts. – cont.)

| Keskiarvo – Medeltal – Mean, € | Yhden hengen taloudet – Enpersonshushåll – One-person households | | | | Yksin- huoltaja- taloudet Ensamför- sörjar- hushåll Single- parent households | Lapsettomat parit – Par utan barn – Childless couples | | | |
|--|---|--------|--------|-----------------------------|---|--|--------|--------|-----------------------------|
| | Vuotta – År – Years | | | Yhteensä Totalt Total | | Vuotta – År – Years | | | Yhteensä Totalt Total |
| | – 34 | 35–64 | 65– | | | – 34 | 35–64 | 65– | |
| 5 Saadut tulonsiirrot – Erhållna transfereringar – Current transfers received | 3 565 | 6 233 | 15 338 | 8 613 | 10 181 | 3 983 | 10 529 | 29 390 | 14 673 |
| 5.1 Ansoeläkkeet – Förvärvspensioner – Occupational pensions | 47 | 3 256 | 12 063 | 5 405 | 1 043 | 147 | 7 325 | 25 652 | 11 174 |
| 5.2 Kansaneläkkeet – Folkpensioner – National pensions | 386 | 818 | 2 438 | 1 252 | 350 | 104 | 530 | 2 819 | 1 113 |
| 5.3 Muut sosiaaliturvaetuudet – Övriga socialskyddsformåner – Other social security benefits | 319 | 958 | 148 | 533 | 1 229 | 859 | 2 001 | 323 | 1 257 |
| 5.4 Sosiaalivastukset – Socialbidrag – Social assistance allowances | 2 347 | 1 018 | 354 | 1 120 | 6 090 | 2 613 | 497 | 181 | 864 |
| 5.5 Muut tulonsiirrot – Övriga transfereringar – Other current transfers received | 466 | 184 | 336 | 303 | 1 469 | 259 | 176 | 415 | 265 |
| 6 Bruttotulot (4+5) – Bruttoinkomst (4+5) – Gross income (4+5) | 20 101 | 28 835 | 20 318 | 23 880 | 34 088 | 45 461 | 65 501 | 40 585 | 53 787 |
| 7 Maksetut tulonsiirrot – Betalda transfereringar – Current transfers paid | 4 219 | 7 105 | 3 213 | 5 110 | 6 370 | 10 504 | 16 983 | 7 673 | 12 826 |
| 7.1 Tulovero valtiolle – Inkomstskatt till staten – State income tax | 951 | 2 083 | 942 | 1 428 | 1 815 | 2 322 | 5 664 | 2 220 | 3 921 |
| 7.2 Kunnallisvero – Kommunalskatt – Municipal tax | 2 214 | 3 511 | 1 999 | 2 693 | 3 169 | 5 558 | 7 938 | 4 756 | 6 481 |
| 7.3 Muut maksetut tulonsiirrot – Övriga betalda transfereringar – Other current transfers paid | 1 054 | 1 510 | 273 | 988 | 1 386 | 2 624 | 3 381 | 698 | 2 424 |
| 8 Käytävissä olevat tulot (6–7) – Disponibel inkomst (6–7) – Disposable income (6–7) | 15 882 | 21 732 | 17 105 | 18 771 | 27 718 | 34 956 | 48 518 | 32 912 | 40 961 |
| Rahatulot – Penninginkomst – Cash income | 19 508 | 26 739 | 17 465 | 21 897 | 32 242 | 44 358 | 61 111 | 35 812 | 49 999 |
| Käytävissä olevat rahatulot – Disponibel penninginkomst – Disposable cash income | 15 289 | 19 636 | 14 251 | 16 789 | 25 873 | 33 854 | 44 128 | 28 138 | 37 173 |
| Valtionveronalaiset tulot – Skattepliktiga inkomster vid statsbeskattningen – Income subject to state taxation | 17 787 | 25 286 | 15 977 | 20 367 | 25 643 | 42 608 | 58 710 | 34 369 | 48 022 |

(7. jatk. – forts. – cont.)

(7. jatk. – forts. – cont.)

| Keskiarvo – Medeltal – Mean, € | Parit, joilla lapsia – Par med barn – Couples with children | | | | | Yhteensä Totalt | Muut Övriga Other |
|---|---|---|--|--|---|--------------------|-------------------------|
| | Kaikki lapsen alle 7 v – Alla barn under 7 år – All children under 7 years | Nuorin alle 7 v – Det yngsta under 7 år – Youngest child under 7 years | Nuorin 7–12 v – Det yngsta 7–12 år – Youngest child 7–12 years | Nuorin 13–17 v – Det yngsta 13–17 år – Youngest child 13–17 years | Parit joilla sekä alle että yli 18-v lapsia Par med barn både under och över 18 år Couples with children aged both under and over 18 | | |
| Kotitalouksia haastattelussa – Hushåll i intervjun – Number of households interviewed | 728 | 560 | 683 | 566 | 611 | 3 148 | 1 328 |
| Kotitalouksia perusjoukossa – Hushåll i populationen – Number of households in population, 1000 | 146,3 | 95,0 | 114,4 | 77,5 | 60,8 | 493,9 | 187,2 |
| Kotitalouden keskimäärin – Hushållets medelstorlek – Average size of households | 3,52 | 4,89 | 4,02 | 3,37 | 4,88 | 4,04 | 2,84 |
| Aikuisia keskimäärin – Vuxna i medeltal – Average number of adults | 2,00 | 2,00 | 2,00 | 2,00 | 3,15 | 2,14 | 2,77 |
| Lapsia keskimäärin – Barn i medeltal – Average number of children | 1,52 | 2,89 | 2,02 | 1,37 | 1,73 | 1,90 | 0,07 |
| Kulutussyksiköitä keskimäärin – Konsumtionsenheter i medeltal – Average number of consumption units | 1,96 | 2,42 | 2,19 | 2,14 | 2,78 | 2,23 | 1,91 |
| Ammatissa toimivia keskimäärin – Yrkesverksamma i medeltal – Average number of economically active house- hold members | 1,41 | 1,59 | 1,81 | 1,78 | 2,06 | 1,68 | 1,31 |
| 1 Palkat – Löner – Wages and salaries joista: luontoisedut ja työsuhteoptiot – av vilka: i naturaförmåner och anställningsoptioner – of which: fringe benefits and incentive stock options | 40 581 | 48 249 | 56 783 | 54 416 | 62 229 | 50 642 | 33 409 |
| | 579 | 1 082 | 3 462 | 1 425 | 2 007 | 1 652 | 608 |
| 2 Yrittäjätulot – Företagarinkomst – Entrepreneurial income | 2 836 | 4 514 | 4 817 | 4 935 | 7 086 | 4 470 | 4 693 |
| 2.1 Maataloudesta – Av jordbruk – From agriculture | 539 | 715 | 985 | 1 051 | 2 060 | 944 | 1 319 |
| 2.2 Metsätaloudesta – Av skogsbruk – From forestry | 190 | 419 | 397 | 327 | 966 | 399 | 824 |
| 2.3 Muusta yrittäjätoiminnasta – Av annan företagarverksamhet – From other industries | 2 107 | 3 380 | 3 435 | 3 557 | 4 060 | 3 127 | 2 551 |
| 3 Omaisuustulot – Kapitalinkomst – Income from property | 5 938 | 11 135 | 7 935 | 9 137 | 12 509 | 8 711 | 10 753 |
| 3.1 Korot – Räntor – Interest income | 249 | 291 | 204 | 266 | 431 | 272 | 385 |
| 3.2 Osingot – Dividender – Dividends | 2 342 | 2 502 | 1 375 | 1 675 | 2 829 | 2 104 | 1 894 |
| 3.3 Vuokrat ja käyttöoikeusmaksut – Hyror och royalties – Rents and royalties | 245 | 375 | 594 | 567 | 657 | 452 | 937 |
| 3.4 Laskennalliset nettovuokrat omistusasunnoista – Beräknade nettohyror från ägarbostäder – Imputed net rents of owner- occupied dwellings | 2 128 | 3 955 | 4 685 | 4 593 | 6 003 | 3 935 | 4 582 |
| 3.5 Myyntivoitot – Realisationsvinst – Realised capital gains | 911 | 3 897 | 1 020 | 1 908 | 2 256 | 1 833 | 2 536 |
| 3.6 Yksityisiin vakuutuksiin perustuvat eläkkeet ja korvaukset – Pensioner och ersättningar på basis av privata försäkringar – Pensions and compensations based on private insurances | 61 | 114 | 57 | 127 | 334 | 114 | 419 |
| 4 Tuotannon tekijätulot (1+2+3) – Faktorinkomst (1+2+3) – Factor income (1+2+3) | 49 354 | 63 899 | 69 535 | 68 488 | 81 823 | 63 822 | 48 855 |

(7. jatk. – forts. – cont.)

| Keskiarvo – Medeltal – Mean, € | Parit, joilla lapsia – Par med barn – Couples with children | | | | | | Muut Övriga Other |
|--|---|---|--|--|---|-----------------------------|-------------------------|
| | Kaikki lapset alle 7 v – Alla barn under 7 år – All children under 7 years | Nuorin alle 7 v – Det yngsta under 7 år – Youngest child under 7 years | Nuorin 7–12 v – Det yngsta 7–12 år – Youngest child 7–12 years | Nuorin 13–17 v – Det yngsta 13–17 år – Youngest child 13–17 years | Parit joilla sekä alle että yli 18-v lapsia Par med barn både under och över 18 år Couples with children aged both under and over 18 | Yhteensä Totalt Total | |
| 5 Saadut tulonsiirrot – Erhållna transfereringar – Current transfers received | 9 206 | 9 460 | 6 244 | 5 936 | 7 069 | 7 793 | 13 695 |
| 5.1 Ansoeläkkeet – Förvärvspensioner – Occupational pensions | 88 | 238 | 685 | 1 682 | 1 102 | 630 | 7 317 |
| 5.2 Kansaneläkkeet – Folkpensioner – National pensions | 139 | 226 | 292 | 303 | 382 | 247 | 2 703 |
| 5.3 Muut sosiaaliturvaetuudet – Övriga socialskyddsformåner – Other social security benefits | 4 471 | 2 154 | 1 347 | 1 380 | 1 193 | 2 414 | 1 620 |
| 5.4 Sosiaalivastukset – Socialbidrag – Social assistance allowances | 4 350 | 6 638 | 3 656 | 2 352 | 4 267 | 4 306 | 1 838 |
| 5.5 Muut tulonsiirrot – Övriga transfereringar – Other current transfers received | 158 | 205 | 264 | 219 | 125 | 197 | 218 |
| 6 Bruttotulot (4+5) – Bruttoinkomst (4+5) – Gross income (4+5) | 58 560 | 73 359 | 75 780 | 74 425 | 88 892 | 71 616 | 62 550 |
| 7 Maksetut tulonsiirrot – Betalda transfereringar – Current transfers paid | 14 066 | 18 164 | 19 972 | 19 721 | 22 596 | 18 159 | 13 977 |
| 7.1 Tulovero valtiolle – Inkomstskatt till staten – State income tax | 3 978 | 6 276 | 6 609 | 6 439 | 7 821 | 5 888 | 4 546 |
| 7.2 Kunnallisvero – Kommunalskatt – Municipal tax | 7 083 | 8 251 | 9 328 | 9 122 | 10 274 | 8 540 | 6 708 |
| 7.3 Muut maksetut tulonsiirrot – Övriga betaida transfereringar – Other current transfers paid | 3 005 | 3 637 | 4 036 | 4 159 | 4 501 | 3 730 | 2 723 |
| 8 Käytettävissä olevat tulot (6–7) – Disponibel inkomst (6–7) – Disposable income (6–7) | 44 494 | 55 195 | 55 808 | 54 704 | 66 296 | 53 457 | 48 573 |
| Rahatulot – Penninginkomst – Cash income | 56 344 | 69 386 | 71 066 | 69 830 | 82 880 | 67 643 | 57 898 |
| Käytettävissä olevat rahatulot – Disponibel penninginkomst – Disposable cash income | 42 277 | 51 222 | 51 094 | 50 109 | 60 284 | 49 484 | 43 921 |
| Valtionveronalaiset tulot – Skattepliktiga inkomster vid statsbeskattningen – Income subject to state taxation | 52 470 | 62 195 | 66 316 | 66 195 | 77 250 | 62 749 | 54 751 |

**8. Kotitalouksien tulotaso sosioekonomisen aseman mukaan 2006.
Hushållens inkomstnivå efter socioekonomisk ställning 2006.
Income level of households by socio-economic group 2006.**

| Sosioekonominen asema Socioekonomisk ställning Socio-economic group | Kotitalouksia Hushåll Households | | Henkilöitä keskimäärin Personer i medeltal Persons on average | Kulutus- yksiköitä keskimäärin Konsum- tionsen- heter i medeltal Consump- tion units on average | Ammatissa toimivia keskimäärin Yrkesverk- samma i medeltal Econom- ically active on average | Tulotaso – Inkomstnivå – Income level Keskiarvo – Medeltal – Mean, € | | | |
|---|--|---|--|--|---|---|---|--|---|
| | Haastatte- lussa I intervjun In interview | Perus- joukossa I popula- tion In popula- tion, 1000 | | | | Palkka- ja yrittäjätulot Löner och företagar- inkomst Earnings | Tuotannon- tekijätulot Faktorin- komst Factor income | Bruttotulot Brutto- inkomst Gross income | Käytettä- vissä olevat tulot Disponibel inkomst Disposable income |
| Kaikki kotitaloudet – Samtliga hushåll – All households | 10 624 | 2 455,0 | 2,12 | 1,49 | 0,92 | 28 460 | 35 030 | 45 730 | 34 975 |
| 1 Yrittäjät – Företagare – Employers and own-account workers | 2 136 | 185,4 | 2,80 | 1,78 | 1,60 | 44 258 | 68 498 | 74 478 | 57 624 |
| 1.1 Maatalousyrittäjät – Lantbruksföretagare – Self-employed in agriculture | 813 | 40,4 | 3,25 | 1,99 | 1,75 | 45 692 | 60 197 | 67 108 | 53 332 |
| 1.2 Muut yrittäjät – Övriga företagare – Other self-employed persons | 1 323 | 145,1 | 2,67 | 1,73 | 1,56 | 43 859 | 70 808 | 76 529 | 58 818 |
| 1.2.1 Pientyönantajat – Småföretaga- re – Small employers | 442 | 40,7 | 2,96 | 1,85 | 1,67 | 48 692 | 76 178 | 82 157 | 62 957 |
| 1.2.2 Muut työnantajat – Övriga arbetsgivare – Other employers | 241 | 30,1 | 2,99 | 1,87 | 1,81 | 66 507 | 137 076 | 142 580 | 108 709 |
| 1.2.3 Yksinäisyrittäjät – Ensamföreta- gare – Own-account workers | 517 | 58,1 | 2,48 | 1,64 | 1,42 | 30 805 | 40 177 | 45 884 | 36 023 |
| 1.2.4 Vapaiden ammattien harjoittajat – Fria yrkesutövare – Self- employed persons in liberal professions | 123 | 16,2 | 2,05 | 1,46 | 1,33 | 36 455 | 44 050 | 49 573 | 37 481 |
| 2 Ylemmät toimihenkilöt – Högre tjänste- män – Upper-level salaried employees | 1 993 | 414,9 | 2,66 | 1,71 | 1,59 | 66 191 | 75 173 | 79 843 | 55 957 |
| 2.1 Johtotehtävissä toimivat ylemmät toimihenkilöt – Högre tjänstemän i ledande ställning – Senior officials and upper management | 765 | 135,7 | 2,83 | 1,78 | 1,67 | 83 954 | 94 627 | 99 253 | 66 798 |
| 2.2 Suunnittelu- ja tutkimustehtävissä toimivat ylemmät toimihenkilöt – Högre tjänstemän inom planering och forskning – Senior officials and employees in research and planning | 600 | 139,4 | 2,60 | 1,68 | 1,56 | 57 483 | 64 928 | 69 409 | 50 056 |
| 2.3 Opetustehtävissä toimivat ylemmät toimihenkilöt – Högre tjänstemän inom utbildning – Senior officials and employees in education and training | 295 | 68,7 | 2,55 | 1,67 | 1,52 | 53 051 | 58 928 | 63 784 | 46 553 |
| 2.4 Muut ylemmät toimihenkilöt – Övriga högre tjänstemän – Other senior officials and employees | 333 | 71,1 | 2,52 | 1,66 | 1,57 | 62 075 | 73 840 | 78 791 | 55 931 |
| 3 Alemmat toimihenkilöt – Lägre tjänste- män – Lower-level salaried employees | 1 453 | 374,7 | 2,33 | 1,58 | 1,46 | 37 772 | 41 782 | 46 848 | 35 995 |
| 3.1 Työnjohtotehtävissä toimivat alemmat toimihenkilöt – Lägre tjänstemän i förmansställning – Supervisors | 316 | 79,6 | 2,38 | 1,61 | 1,61 | 46 851 | 51 075 | 54 785 | 41 032 |
| 3.2 Itsenäistä toimistotyötä tekevät alemmat toimihenkilöt – Lägre tjänstemän med självständigt kontorsarbete – Lower-level salaried employees, independent work | 540 | 140,0 | 2,28 | 1,56 | 1,42 | 36 151 | 40 472 | 45 685 | 35 302 |
| 3.3 Epäitsenäistä toimistotyötä tekevät alemmat toimihenkilöt – Lägre tjänstemän med osjälvständigt kontorsarbete – Lower-level salaried employees, routine work | 58 | 15,9 | 2,06 | 1,48 | 1,38 | 32 037 | 34 936 | 39 870 | 30 998 |
| 3.4 Muut alemmat toimihenkilöt – Övriga lägre tjänstemän – Other lower-level salaried employees | 539 | 139,3 | 2,38 | 1,60 | 1,41 | 34 868 | 38 569 | 44 278 | 34 385 |

(8. jatk. – forts. – cont.)

| Sosioekonominen asema Socioekonomisk ställning Socio-economic group | Koti- talouksia Hushåll Households | | Henkilöitä keskimäärin Personer i medeltal | Kulutus- yksiköitä i keskimäärin Konsum- tionsen- heter i medeltal Consump- tion units on average | Ammatissa toimivia keskimäärin Yrkesverk- samma i medeltal Economically active on average | Tulotaso – Inkomstnivå – Income level Keskiarvo – Medeltal – Mean, € | | | |
|---|--|---|---|---|--|---|---|--|---|
| | Haastatte- lussa I intervjun In interview | Perus- joukossa I popula- tionen In populati- on, 1000 | Persons on average | | | Palkka- ja yrittäjätulot Löner och företagar- inkomst Earnings | Tuotannon- tekijätulot Faktorin- komst Factor income | Bruttotulot Bruttoin- komst Gross income | Käytettä- vissä olevat tulot Disponibel inkomst Disposable income |
| 4 Työntekijät – Arbetare – Workers | 1 804 | 497,2 | 2,43 | 1,62 | 1,43 | 36 056 | 39 073 | 44 813 | 34 586 |
| 4.1 Maataloustyöntekijät – Lantbruks- arbetare – Workers in agriculture, forestry etc. | 70 | 17,6 | 2,62 | 1,71 | 1,48 | 29 949 | 32 859 | 39 270 | 31 497 |
| 4.2 Teollisuustyöntekijät – Industri- arbetare – Manufacturing workers | 930 | 249,9 | 2,53 | 1,66 | 1,46 | 39 550 | 42 890 | 48 578 | 37 055 |
| 4.3 Muut tuotantotyöntekijät – Övriga produktionsarbetare – Other production workers | 291 | 80,9 | 2,34 | 1,58 | 1,36 | 32 190 | 35 426 | 41 340 | 32 336 |
| 4.4 Jakelu- ja palvelutyöntekijät – Distributions och servicearbetare – Distribution and service workers | 513 | 148,8 | 2,29 | 1,57 | 1,41 | 33 013 | 35 381 | 41 034 | 32 027 |
| 5 Opiskelijat – Studerande – Students | 332 | 82,1 | 1,30 | 1,14 | 0,01 | 4 732 | 5 527 | 12 171 | 10 917 |
| 6 Eläkeläiset – Pensionärer – Pensioners | 2 351 | 746,0 | 1,49 | 1,24 | 0,04 | 1 762 | 7 779 | 28 990 | 23 954 |
| 6.1 Eläkkeellä olevat maatalousyrittäjät – Pensionerade lantbruksföretagare – Retired farmers, etc. | 296 | 78,7 | 1,57 | 1,28 | 0,04 | 2 742 | 7 752 | 22 654 | 20 621 |
| 6.2 Muut eläkkeellä olevat yrittäjät – Övriga pensionerade företagare – Other retired self-employed persons | 198 | 54,4 | 1,60 | 1,29 | 0,05 | 2 915 | 14 420 | 33 314 | 27 988 |
| 6.3 Eläkkeellä olevat ylempät toimi- henkilöt – Pensionerade högre tjänstemän – Retired upper-level salaried employees | 423 | 104,7 | 1,67 | 1,33 | 0,07 | 4 339 | 17 377 | 52 697 | 39 948 |
| 6.4 Eläkkeellä olevat alemmat toimi- henkilöt – Pensionerade lägre tjänstemän – Retired lower-level salaried employees | 596 | 208,2 | 1,41 | 1,20 | 0,03 | 1 140 | 6 204 | 27 508 | 22 632 |
| 6.5 Eläkkeellä olevat työntekijät – Pensionerade arbetare – Retired workers | 777 | 267,3 | 1,49 | 1,24 | 0,03 | 885 | 4 501 | 23 455 | 19 996 |
| 6.6 Muut eläkeläiset – Övriga pensionärer – Other pensioners | 61 | 32,7 | 1,13 | 1,06 | 0,00 | 363 | 2 890 | 15 817 | 14 813 |
| 7 Työttömät – Arbetslösa – Unemployed | 442 | 121,8 | 1,73 | 1,31 | 0,06 | 2 797 | 4 738 | 18 168 | 15 887 |
| 8 Muut – Övriga – Others | 113 | 33,0 | 2,03 | 1,37 | 0,06 | 2 417 | 5 923 | 20 017 | 17 600 |

9. Kotitalouksien tulotaso aikuisten ja lasten lukumäärän mukaan 2006.
Hushållens inkomstnivå efter antalet vuxna och barn 2006.
Income level of households by number of adults and children 2006.

| Aikuisten ja lasten lukumäärä Antalet vuxna och barn Number of adults and children | Kotitalouksia Hushåll Households | | Henkilöitä keski- määrin Personer i medeltal Persons on average | Kulutus- yksiköitä keski- määrin Konsumtions- enheter i medeltal Consumption units on average | Ammatissa toimivia keski- määrin Yrkesverk- samma i medeltal Economically active on average | Tulotaso – Inkomstnivå – Income level Keskiarvo – Medeltal – Mean, € | | | | Käytettävissä olevat tulot Disponibel inkomst Disposable income Mediaani Median |
|--|---|--|---|---|---|---|--|--|---|---|
| | Haastattelussa I intervjun In interview | Perusjoukossa I populationen In population, 1000 | | | | Palkka- ja yrittäjätulot Löner och företagar- inkomst Earnings | Tuotannon- tekijätulot Faktorinkomst Factor income | Bruttotulot Brutto- inkomst Gross income | Käytettävissä olevat tulot Disponibel inkomst Disposable income | |
| Kaikki kotitaloudet – Samtliga hushåll – All households | 10 624 | 2 455,0 | 2,12 | 1,49 | 0,92 | 28 460 | 35 030 | 45 730 | 34 975 | 29 182 |
| 1 aikuinen – 1 vuxen – 1 adult | 2 332 | 946,8 | 1,00 | 1,00 | 0,39 | 11 875 | 15 267 | 23 880 | 18 771 | 16 122 |
| 2 aikuista – 2 vuxna – 2 adults | 3 764 | 797,8 | 2,00 | 1,50 | 0,98 | 29 599 | 37 851 | 52 447 | 40 081 | 35 098 |
| 3 aikuista – 3 vuxna – 3 adults | 782 | 89,3 | 3,00 | 2,00 | 1,56 | 47 144 | 59 499 | 72 503 | 55 626 | 49 359 |
| 4 aikuista – 4 vuxna – 4 adults | 160 | 20,4 | 4,00 | 2,50 | 2,05 | 57 338 | 80 403 | 95 731 | 73 247 | 60 769 |
| 1 aikuinen, 1 lapsi – 1 vuxen, 1 barn – 1 adult, 1 child | 136 | 44,9 | 2,00 | 1,38 | 0,74 | 19 668 | 21 648 | 29 058 | 23 196 | 21 945 |
| 1 aikuinen, 2 lasta – 1 vuxen, 2 barn – 1 adult, 2 children | 103 | 31,9 | 3,00 | 1,72 | 0,72 | 19 610 | 26 577 | 38 132 | 31 030 | 26 667 |
| 2 aikuista, 1 lapsi – 2 vuxna, 1 barn – 2 adults, 1 child | 937 | 170,1 | 3,00 | 1,86 | 1,53 | 47 298 | 53 298 | 60 520 | 45 363 | 42 492 |
| 2 aikuista, 2 lasta – 2 vuxna, 2 barn – 2 adults, 2 children | 1 049 | 182,0 | 4,00 | 2,17 | 1,69 | 58 253 | 66 790 | 73 983 | 54 468 | 48 497 |
| 2 aikuista, 3 lasta – 2 vuxna, 3 barn – 2 adults, 3 children | 465 | 71,1 | 5,00 | 2,51 | 1,60 | 50 903 | 62 887 | 72 772 | 55 660 | 47 833 |
| 2 aikuista, vähintään 4 lasta – 2 vuxna, minst 4 barn – 2 adults, at least 4 children | 161 | 22,5 | 6,65 | 3,06 | 1,45 | 48 514 | 55 590 | 70 127 | 54 349 | 46 827 |
| 3 aikuista, 1 lapsi – 3 vuxna, 1 barn – 3 adults, 1 child | 293 | 31,9 | 4,00 | 2,43 | 1,98 | 69 340 | 81 233 | 87 613 | 64 803 | 56 670 |
| 3 aikuista, 2 lasta – 3 vuxna, 2 barn – 3 adults, 2 children | 193 | 19,0 | 5,00 | 2,82 | 1,91 | 64 570 | 77 994 | 85 250 | 63 430 | 53 406 |
| 3 aikuista, vähintään 3 lasta – 3 vuxna, minst 3 barn – 3 adults, at least 3 children | 71 | 7,3 | 7,27 | 3,56 | 1,71 | 54 574 | 64 039 | 79 478 | 62 365 | 57 158 |
| 4 aikuista, 1 lapsi – 4 vuxna, 1 barn – 4 adults, 1 child | 71 | 5,3 | 5,00 | 2,93 | 2,48 | 75 539 | 92 032 | 100 780 | 77 312 | 69 971 |
| Muut – Övriga – Others | 107 | 14,7 | 5,18 | 2,77 | 1,42 | 36 101 | 41 099 | 56 385 | 45 957 | 35 622 |

**10. Kotitalouksien tulotaso suuralueen¹ ja kuntaryhmän mukaan 2006.
Hushållens inkomstnivå efter storområde¹ och kommungrupp 2006.
Income level of households by major region¹ and municipal group 2006.**

| Suuralue ja kuntaryhmä Storområde och kommungrupp Major region and municipal group | Kotitalouksia Hushåll Households | | Henkilöitä keskimäärin Personer i medeltal Persons on average | Kulutus- yksiköitä keskimäärin Konsumtions- enheter i medeltal Consumption units on average | Ammatissa toimivia keskimäärin Yrkesverk- samma i medeltal Economically active on average | Tulotaso – Inkomstnivå – Income level Keskiarvo – Medeltal – Mean, € | | | |
|--|---|--|--|---|---|---|---|--|---|
| | Haastattelussa I intervjun In interview | Perus- joukossa I populationen In population, 1000 | | | | Palkka- ja yrittäjätulot Löner och företagar- inkomst Earnings | Tuotannon- tekijätulot Faktorin- komst Factor income | Bruttotulot Bruttoin- komst Gross income | Käytettävissä olevat tulot Disponibel inkomst Disposable income |
| Yhteensä – Totalt – Total | 10 624 | 2 455,0 | 2,12 | 1,49 | 0,92 | 28 460 | 35 030 | 45 730 | 34 975 |
| Kaupunkimaiset kunnat – Urban kommuner – Urban municipalities | 5 988 | 1 608,5 | 2,02 | 1,45 | 0,91 | 29 594 | 36 365 | 46 796 | 35 284 |
| Taajaan asutut kunnat – Tätortskommuner – Semi urban municipalities | 1 951 | 387,4 | 2,34 | 1,59 | 1,00 | 29 200 | 36 507 | 47 293 | 36 769 |
| Maaseutumaiset kunnat – Landbygdskommuner – Rural municipalities | 2 685 | 459,1 | 2,29 | 1,57 | 0,89 | 23 863 | 29 107 | 40 675 | 32 376 |
| Etelä-Suomi – Södra Finland – Southern Finland | | | | | | | | | |
| Yhteensä – Totalt – Total | 4 817 | 1 239,0 | 2,06 | 1,46 | 0,95 | 31 488 | 38 688 | 49 100 | 36 876 |
| Kaupunkimaiset kunnat – Urban kommuner – Urban municipalities | 3 376 | 955,2 | 1,98 | 1,43 | 0,93 | 31 881 | 39 049 | 49 325 | 36 771 |
| Pääkaupunkiseutu – Huvudstadregion – Greater Helsinki | 1 668 | 485,4 | 1,99 | 1,43 | 0,98 | 36 369 | 43 863 | 53 785 | 39 376 |
| Muut kaupunkimaiset kunnat – Övriga urban kom- muner – Other urban municipalities | 1 708 | 469,8 | 1,97 | 1,43 | 0,88 | 27 245 | 34 075 | 44 718 | 34 081 |
| Taajaan asutut kunnat – Tätortskommuner – Semi urban municipalities | 773 | 162,1 | 2,39 | 1,61 | 1,07 | 33 591 | 42 336 | 52 685 | 40 143 |
| Maaseutumaiset kunnat – Landbygdskommuner – Rural municipalities | 668 | 121,6 | 2,23 | 1,54 | 0,91 | 25 597 | 30 997 | 42 555 | 33 345 |
| Länsi-Suomi – Västra Finland – Western Finland | | | | | | | | | |
| Yhteensä – Totalt – Total | 2 942 | 616,2 | 2,17 | 1,52 | 0,91 | 26 663 | 32 703 | 43 385 | 33 716 |
| Kaupunkimaiset kunnat – Urban kommuner – Urban municipalities | 1 369 | 346,8 | 2,08 | 1,47 | 0,89 | 27 168 | 33 512 | 44 144 | 33 833 |
| Taajaan asutut kunnat – Tätortskommuner – Semi urban municipalities | 751 | 141,1 | 2,28 | 1,57 | 0,97 | 27 173 | 33 031 | 43 811 | 34 553 |
| Maaseutumaiset kunnat – Landbygdskommuner – Rural municipalities | 822 | 128,3 | 2,29 | 1,57 | 0,92 | 24 737 | 30 155 | 40 867 | 32 480 |
| Itä-Suomi – Östra Finland – Eastern Finland | | | | | | | | | |
| Yhteensä – Totalt – Total | 1 567 | 309,0 | 2,11 | 1,50 | 0,82 | 22 288 | 27 905 | 39 389 | 31 137 |
| Kaupunkimaiset kunnat – Urban kommuner – Urban municipalities | 653 | 152,1 | 2,00 | 1,44 | 0,80 | 23 190 | 29 561 | 40 870 | 31 625 |
| Taajaan asutut kunnat – Tätortskommuner – Semi urban municipalities | 180 | 36,0 | 2,15 | 1,50 | 0,84 | 21 230 | 26 854 | 38 334 | 30 842 |
| Maaseutumaiset kunnat – Landbygdskommuner – Rural municipalities | 734 | 120,9 | 2,24 | 1,56 | 0,83 | 21 468 | 26 134 | 37 840 | 30 611 |
| Pohjois-Suomi – Norra Finland – Northern Finland | | | | | | | | | |
| Yhteensä – Totalt – Total | 1 239 | 278,5 | 2,29 | 1,56 | 0,90 | 25 446 | 31 261 | 42 487 | 33 192 |
| Kaupunkimaiset kunnat – Urban kommuner – Urban municipalities | 570 | 149,1 | 2,13 | 1,49 | 0,90 | 26 959 | 32 627 | 42 837 | 32 866 |
| Taajaan asutut kunnat – Tätortskommuner – Semi urban municipalities | 247 | 48,2 | 2,48 | 1,63 | 0,96 | 26 312 | 34 283 | 46 032 | 36 326 |
| Maaseutumaiset kunnat – Landbygdskommuner – Rural municipalities | 422 | 81,2 | 2,47 | 1,65 | 0,85 | 22 155 | 26 963 | 39 743 | 31 929 |
| Ahvenanmaa – Åland | | | | | | | | | |
| Yhteensä – Totalt – Total | 59 | 12,3 | 1,87 | 1,41 | 1,21 | 36 874 | 47 506 | 56 477 | 43 267 |
| Kaupunkimaiset kunnat – Urban kommuner – Urban municipalities | 20 | .. | .. | .. | .. | .. | .. | .. | .. |
| Taajaan asutut kunnat – Tätortskommuner – Semi urban municipalities | - | - | - | - | - | - | - | - | - |
| Maaseutumaiset kunnat – Landbygdskommuner – Rural municipalities | 39 | 7,0 | 2,01 | 1,48 | 1,18 | 38 943 | 53 350 | 64 369 | 49 327 |

1 Vuoden 2003 NUTS2-luokituksen mukainen suuralue.
Storområdesindelning enligt 2003 års NUTS2-klassificering.
Classification of major areas according to the NUTS2 classification for 2003.

11. Kotitalouksien tulotaso viitehenkilön koulutusasteen mukaan 2006.
Hushållens inkomstnivå efter referenspersonens utbildningsnivå 2006.
Income level of households by level of education of reference person 2006.

| Koulutusaste Utbildningsnivå Level of education | Kotitalouksia Hushåll Households | | Henkilöitä keski- määrin Personer i medeltal Persons on average | Kulutus- yksiköitä keski- määrin Konsum- tions- enheter i medeltal Consump- tion units on average | Ammatissa toimivia keski- määrin Yrkesverk- samma i medeltal Econom- ically active on average | Tulotaso – Inkomstnivå – Income level Keskiarvo – Medeltal – Mean, € | | | | | Käytettä- vissä olevat tulot Disponibel inkomst Disposable income Mediaani Median |
|---|--|---|---|---|--|---|---|--|---|--------|--|
| | Haastatte- lussa I intervjun In interview | Perus- joukossa I populatio- nen In populati- on, 1000 | | | | Palkka- ja yrittäjätulot Löner och företagar- inkomst Earnings | Tuotannon- tekijätulot Faktorin- komst Factor income | Bruttotulot Bruttoin- komst Gross income | Käytettä- vissä olevat tulot Disponibel inkomst Disposable income | | |
| Yhteensä – Totalt – Total | 10 624 | 2 455,0 | 2,12 | 1,49 | 0,92 | 28 460 | 35 030 | 45 730 | 34 975 | 29 182 | |
| Perusaste – Grundnivå – Basic education | 2 797 | 749,5 | 1,79 | 1,36 | 0,50 | 13 109 | 17 534 | 31 390 | 25 557 | 21 419 | |
| Keskiaste – Mellannivå – Upper secondary education | 4 191 | 954,5 | 2,14 | 1,50 | 1,00 | 26 492 | 30 884 | 39 645 | 31 057 | 27 188 | |
| Alin korkea-aste – Lägsta utbildning på högre nivå – Lowest level of tertiary education | 1 440 | 297,8 | 2,41 | 1,61 | 1,16 | 36 446 | 44 599 | 55 173 | 41 746 | 37 779 | |
| Alempi korkeakouluaste – Lägre högskolenivå – Undergraduate level | 981 | 217,1 | 2,31 | 1,57 | 1,24 | 42 142 | 54 061 | 63 533 | 47 043 | 39 894 | |
| Yliempi korkeakouluaste – Högre högskolenivå – Graduate level | 1 081 | 212,8 | 2,53 | 1,65 | 1,33 | 61 611 | 76 774 | 86 271 | 60 337 | 51 225 | |
| Tutkijakoulutusaste – Forskarutbildningsnivå – Postgraduate level | 134 | 23,2 | 2,40 | 1,62 | 1,26 | 70 739 | 87 014 | 99 645 | 67 905 | 61 224 | |

12. Kotitalouksien tulotaso asunnon hallintasuhteen ja suuralueen¹ mukaan 2006.
Hushållens inkomstnivå efter bostadens besittningsförhållande och storområde¹ 2006.
Income level of households by tenure status of dwelling and major area¹ 2006.

| | Kotitalouksia Hushåll Households | | Henkilöitä keski- määrin Personer i medeltal Persons on average | Kulutus- yksiköitä keski- määrin Konsum- tionsen- heter i medeltal Consump- tion units on average | Ammatissa toimivia keski- määrin Yrkesverk- samma i medeltal Economical- ly active on average | Asuinpin- ta-ala keski- määrin Bostadsyta i medeltal Floor area of dwelling on average | Tulotaso – Inkomstnivå – Income level Keskiarvo – Medeltal – Mean, € | | | |
|---|---|---|---|---|--|---|--|--|--|---|
| | Haastatte- lussa i intervjun In inter- view | Perus- joukossa i popula- tion In popula- tion, 1000 | | | | | Palkka- ja yrittäjä- tulot Löner och företagar- inkomst Earnings | Tuotan- non- tekijätulot Faktorin- komst Factor income | Bruttotulot Bruttoin- komst Gross income | Käytettä- vissä olevat tulot Disponibel inkomst Dispo- sable income |
| Yhteensä – Totalt – Total | 10 624 | 2 455,0 | 2,12 | 1,49 | 0,92 | 87,9 | 28 460 | 35 030 | 45 730 | 34 975 |
| Oma asunto – Egen bostad – Owner-occupied dwelling | 8 175 | 1 651,2 | 2,32 | 1,58 | 1,03 | 104,1 | 33 710 | 43 127 | 54 861 | 41 624 |
| Vuokra-asunto – Hyresbostad – Rented dwelling | 2 284 | 750,0 | 1,69 | 1,30 | 0,68 | 54,4 | 17 081 | 17 752 | 26 209 | 20 813 |
| Etelä-Suomi – Södra Finland – Southern Finland | | | | | | | | | | |
| Yhteensä – Totalt – Total | 4 817 | 1 239,0 | 2,06 | 1,46 | 0,95 | 84,4 | 31 488 | 38 688 | 49 100 | 36 876 |
| Oma asunto – Egen bostad – Owner-occupied dwelling | 3 562 | 795,0 | 2,23 | 1,54 | 1,03 | 101,1 | 37 569 | 48 318 | 59 981 | 44 628 |
| Vuokra-asunto – Hyresbostad – Rented dwelling | 1 140 | 406,3 | 1,71 | 1,31 | 0,78 | 53,7 | 19 815 | 20 598 | 28 579 | 22 311 |
| Länsi-Suomi – Västra Finland – Western Finland | | | | | | | | | | |
| Yhteensä – Totalt – Total | 2 942 | 616,2 | 2,17 | 1,52 | 0,91 | 92,0 | 26 663 | 32 703 | 43 385 | 33 716 |
| Oma asunto – Egen bostad – Owner-occupied dwelling | 2 343 | 435,5 | 2,37 | 1,61 | 1,06 | 107,5 | 31 515 | 39 782 | 51 215 | 39 505 |
| Vuokra-asunto – Hyresbostad – Rented dwelling | 570 | 170,6 | 1,70 | 1,30 | 0,56 | 54,8 | 14 461 | 15 125 | 24 017 | 19 431 |
| Itä-Suomi – Östra Finland – Eastern Finland | | | | | | | | | | |
| Yhteensä – Totalt – Total | 1 567 | 309,0 | 2,11 | 1,50 | 0,82 | 87,9 | 22 288 | 27 905 | 39 389 | 31 137 |
| Oma asunto – Egen bostad – Owner-occupied dwelling | 1 248 | 217,5 | 2,32 | 1,59 | 0,96 | 101,9 | 27 385 | 35 208 | 47 015 | 36 775 |
| Vuokra-asunto – Hyresbostad – Rented dwelling | 308 | 88,5 | 1,65 | 1,28 | 0,48 | 55,1 | 10 391 | 10 768 | 21 279 | 17 778 |
| Pohjois-Suomi – Norra Finland – Northern Finland | | | | | | | | | | |
| Yhteensä – Totalt – Total | 1 239 | 278,5 | 2,29 | 1,56 | 0,90 | 93,7 | 25 446 | 31 261 | 42 487 | 33 192 |
| Oma asunto – Egen bostad – Owner-occupied dwelling | 980 | 196,9 | 2,56 | 1,68 | 1,00 | 109,4 | 29 703 | 37 700 | 50 183 | 38 944 |
| Vuokra-asunto – Hyresbostad – Rented dwelling | 249 | 78,6 | 1,62 | 1,27 | 0,63 | 56,1 | 15 092 | 15 538 | 23 706 | 19 157 |
| Ahvenanmaa – Åland | | | | | | | | | | |
| Yhteensä – Totalt – Total | 59 | 12,3 | 1,87 | 1,41 | 1,21 | 105,3 | 36 874 | 47 506 | 56 477 | 43 267 |
| Oma asunto – Egen bostad – Owner-occupied dwelling | 42 | 6,3 | 2,37 | 1,66 | 1,30 | 155,4 | 42 208 | 62 221 | 78 017 | 60 347 |
| Vuokra-asunto – Hyresbostad – Rented dwelling | 17 | .. | .. | .. | .. | .. | .. | .. | .. | .. |

¹ Vuoden 2003 NUTS2-luokituksen mukainen suuralue.
Storområdesindelning enligt 2003 års NUTS2-klassificering.
Classification of major areas according to the NUTS2 classification for 2003.

13. Kotitalouksien kulutusyksikköä kohti laskettujen tulojen jakautuminen henkilöiden kesken 2006. Desiiliryhmät on muodostettu henkilöiden kesken kotitalouden kulutusyksikköä kohti lasketun käytettävissä olevan tulon mukaan. Fördelning av hushållens inkomster per konsumtionsenhet för personer 2006. Decilgrupperna har bildats utgående från personer efter hushållens disponibel inkomst per konsumtionsenhet. Distribution of household income per consumption unit between persons 2006. Decile groups have been ordered from persons according to households' disposable income per consumption unit.

| Desiiliryhmät Decilgrupper Decile groups | Henkilöitä Personer Persons | Tulo-osuus. % Inkomstandel, % Breakdown of income, % | | | | | | | | | Desiilin yläraja Decils övre gräns Upper limit of decile, € |
|--|-----------------------------------|--|---|--|--|--|--|--|-------|--|---|
| | | Haastatte- lussa I intervjun In interview | Perusjou- kossa I populatio- nen In populati- on, 1000 | Palkat Löner Wages and salaries | Yrittäjätulot Företagar- inkomst Entre- preneurial income | Omaisuu- tulot Kapital- inkomst Property income | Tuotannon tekijätulot Faktor- inkomst Factor income | Tulonsiirrot Transfereringar Current transfers | | Bruttotulot Bruttoin- komst Gross income | |
| I | 2 274 | 520,5 | 1,4 | 2,2 | 1,3 | 1,4 | 10,7 | 1,5 | 3,4 | 4,0 | 11 721 |
| II | 2 120 | 519,5 | 2,6 | 3,1 | 3,0 | 2,7 | 12,7 | 2,8 | 4,9 | 5,5 | 14 263 |
| III | 2 284 | 520,0 | 4,6 | 3,8 | 3,8 | 4,4 | 11,6 | 4,1 | 6,0 | 6,5 | 16 616 |
| IV | 2 486 | 519,8 | 6,3 | 5,4 | 4,5 | 5,9 | 10,9 | 5,5 | 7,0 | 7,5 | 18 714 |
| V | 2 548 | 519,9 | 7,7 | 7,0 | 5,4 | 7,2 | 10,7 | 6,8 | 8,0 | 8,3 | 20 773 |
| VI | 2 694 | 520,6 | 9,7 | 7,2 | 5,7 | 8,8 | 10,2 | 8,5 | 9,1 | 9,3 | 23 155 |
| VII | 2 845 | 519,3 | 11,7 | 9,4 | 7,2 | 10,7 | 8,9 | 10,3 | 10,3 | 10,3 | 25 910 |
| VIII | 2 937 | 519,8 | 14,5 | 10,3 | 8,2 | 13,0 | 7,6 | 12,6 | 11,9 | 11,6 | 29 400 |
| IV | 3 318 | 519,9 | 16,8 | 17,8 | 11,4 | 15,9 | 7,7 | 15,9 | 14,1 | 13,6 | 35 876 |
| X | 3 948 | 519,7 | 24,7 | 33,8 | 49,5 | 29,8 | 9,1 | 32,0 | 25,3 | 23,3 | .. |
| Yhteensä – Totalt – Total | 27 454 | 5 199,0 | 100,0 | 100,0 | 100,0 | 100,0 | 100,0 | 100,0 | 100,0 | 100,0 | .. |

14. Kotitalouksien prosenttijakauma desiliiryhmittäin 2006. Desiliiryhmät on muodostettu henkilöiden kesken kotitalouden kulutusyksikköä kohti lasketun käytettävissä olevan tulon perusteella.
Hushållens procentfördelning i decilgrupper efter vissa klassificeringsvariablerna 2006. Decilgrupperna har bildats utgående från personer efter hushållens disponibel inkomst per konsumtionsenhet.
Percentage distribution of households by decile groups according to selected characteristics 2006. Decile groups have been ordered from persons according to households' disposable income per consumption unit 2006.

| | Desiliiryhmät – Decilgrupper – Decile groups | | | | | | | | | | Yhteensä Totalt Total |
|--|--|-------|-------|-------|-------|-------|-------|-------|-------|-------|-----------------------------|
| | I | II | III | IV | V | VI | VII | VIII | IX | X | |
| Sosioekonominen asema – Socioekonomisk ställning – Socio-economic group | | | | | | | | | | | |
| Maatalousyrittäjät – Lantbruksföretagare – Employers and own-account workers in agriculture | 9,0 | 5,3 | 7,4 | 6,8 | 8,4 | 9,0 | 9,5 | 12,0 | 14,3 | 18,3 | 100,0 |
| Muut yrittäjät – Övriga företagare – Other employers and own-account workers | 12,4 | 6,0 | 6,3 | 7,5 | 7,4 | 7,7 | 7,6 | 7,6 | 11,5 | 25,9 | 100,0 |
| Ylemmät toimihenkilöt – Högre tjänstemän – Upper-level salaried employees | (0,3) | 1,2 | 2,9 | 4,0 | 5,9 | 8,2 | 11,3 | 16,2 | 20,8 | 29,2 | 100,0 |
| Alemmat toimihenkilöt – Lägre tjänstemän – Lower-level salaried employees | 3,8 | 5,9 | 9,9 | 11,4 | 11,8 | 13,3 | 13,1 | 13,4 | 11,7 | 5,7 | 100,0 |
| Työntekijät – Arbetare – Workers | 3,7 | 8,2 | 10,9 | 13,5 | 13,7 | 13,0 | 13,6 | 11,6 | 8,9 | 2,9 | 100,0 |
| Opiskelijat – Studerande – Students | 79,0 | 12,6 | 6,2 | (0,8) | (0,0) | (–) | (1,2) | (–) | (0,0) | (0,2) | 100,0 |
| Eläkeläiset – Pensionärer – Pensioners | 13,8 | 22,5 | 15,4 | 11,1 | 10,0 | 8,1 | 6,3 | 4,1 | 4,2 | 4,4 | 100,0 |
| Työttömät – Arbetslösa – Unemployed | 62,8 | 19,0 | 6,0 | 4,8 | 2,0 | (1,3) | 1,6 | 1,7 | (0,6) | (0,2) | 100,0 |
| Muut – Övriga – Others | 61,5 | 15,7 | (5,5) | (9,8) | (2,6) | (0,4) | (–) | (2,7) | (0,8) | (1,1) | 100,0 |
| Maatalousyrittäjät – Lantbruksföretagare – Employers and own-account workers in agriculture | | | | | | | | | | | |
| Maatalousyrittäjät – Lantbruksföretagare – Employers and own-account workers in agriculture | 1,1 | 0,7 | 1,2 | 1,2 | 1,5 | 1,6 | 1,7 | 2,2 | 2,5 | 3,1 | 1,6 |
| Muut yrittäjät – Övriga företagare – Other employers and own-account workers | 5,6 | 3,1 | 3,7 | 4,7 | 4,7 | 4,9 | 4,8 | 4,9 | 7,3 | 16,0 | 5,9 |
| Ylemmät toimihenkilöt – Högre tjänstemän – Upper-level salaried employees | (0,4) | 1,8 | 4,9 | 7,1 | 10,6 | 15,1 | 20,5 | 29,9 | 37,7 | 51,5 | 16,9 |
| Alemmat toimihenkilöt – Lägre tjänstemän – Lower-level salaried employees | 4,4 | 7,8 | 15,1 | 18,3 | 19,3 | 22,1 | 21,6 | 22,3 | 19,2 | 9,1 | 15,3 |
| Työntekijät – Arbetare – Workers | 5,8 | 14,4 | 22,2 | 28,9 | 29,8 | 28,6 | 29,5 | 25,6 | 19,2 | 6,0 | 20,3 |
| Opiskelijat – Studerande – Students | 20,3 | 3,6 | 2,1 | (0,3) | (0,0) | (–) | (0,4) | (–) | (0,0) | (0,1) | 3,3 |
| Eläkeläiset – Pensionärer – Pensioners | 32,2 | 58,7 | 47,0 | 35,7 | 32,6 | 26,8 | 20,7 | 13,8 | 13,7 | 13,9 | 30,4 |
| Työttömät – Arbetslösa – Unemployed | 23,9 | 8,1 | 3,0 | 2,5 | 1,1 | (0,7) | 0,8 | 0,9 | (0,3) | (0,1) | 5,0 |
| Muut – Övriga – Others | 6,3 | 1,8 | (0,7) | (1,4) | (0,4) | (0,1) | (–) | (0,4) | (0,1) | (0,1) | 1,3 |
| Yhteensä – Totalt – Total | 100,0 | 100,0 | 100,0 | 100,0 | 100,0 | 100,0 | 100,0 | 100,0 | 100,0 | 100,0 | 100,0 |
| Viitehenkilön ikä – Referenspersonens ålder – Age of reference person | | | | | | | | | | | |
| – 24 vuotta / år / years | 43,6 | 12,8 | 13,4 | 9,6 | 5,9 | 4,9 | 4,6 | 4,0 | (1,0) | (0,1) | 100,0 |
| 25 – 34 vuotta / år / years | 13,9 | 8,6 | 9,7 | 9,4 | 11,3 | 10,2 | 10,1 | 10,0 | 10,2 | 6,6 | 100,0 |
| 35 – 44 vuotta / år / years | 9,2 | 8,4 | 8,7 | 9,4 | 10,0 | 10,4 | 11,1 | 10,7 | 12,0 | 10,1 | 100,0 |
| 45 – 54 vuotta / år / years | 9,5 | 5,5 | 6,3 | 8,9 | 7,9 | 10,1 | 11,7 | 12,8 | 13,1 | 14,3 | 100,0 |
| 55 – 64 vuotta / år / years | 9,6 | 7,9 | 6,9 | 7,2 | 9,0 | 9,4 | 9,3 | 11,9 | 12,0 | 16,7 | 100,0 |
| 65 – vuotta / år / years | 11,8 | 23,7 | 15,5 | 11,9 | 9,9 | 7,9 | 6,8 | 3,8 | 4,1 | 4,6 | 100,0 |
| – 24 vuotta / år / years | 23,2 | 7,7 | 9,3 | 7,1 | 4,4 | 3,7 | 3,4 | 3,1 | (0,8) | (0,1) | 7,0 |
| 25 – 34 vuotta / år / years | 16,4 | 11,4 | 15,0 | 15,3 | 18,7 | 17,1 | 16,8 | 16,8 | 16,8 | 10,6 | 15,4 |
| 35 – 44 vuotta / år / years | 12,1 | 12,5 | 15,1 | 17,1 | 18,6 | 19,6 | 20,7 | 20,3 | 22,2 | 18,3 | 17,3 |
| 45 – 54 vuotta / år / years | 13,9 | 9,1 | 12,0 | 17,8 | 16,1 | 20,9 | 23,9 | 26,6 | 26,6 | 28,3 | 19,0 |
| 55 – 64 vuotta / år / years | 13,4 | 12,4 | 12,7 | 13,8 | 17,7 | 18,7 | 18,3 | 23,8 | 23,5 | 31,7 | 18,2 |
| 65 – vuotta / år / years | 20,9 | 47,0 | 35,9 | 28,9 | 24,5 | 20,0 | 16,9 | 9,5 | 10,1 | 11,1 | 23,1 |
| Yhteensä – Totalt – Total | 100,0 | 100,0 | 100,0 | 100,0 | 100,0 | 100,0 | 100,0 | 100,0 | 100,0 | 100,0 | 100,0 |

(14. jatk. – forts. – cont.)

(14. jatk. – forts. – cont.)

| | Desiliiryhmät – Decilgrupper – Decile groups | | | | | | | | | | Yhteensä Totalt Total |
|---|--|-------|-------|-------|-------|-------|-------|-------|-------|-------|-----------------------------|
| | I | II | III | IV | V | VI | VII | VIII | IX | X | |
| Koulutusaste – Utbildningsnivå – Level of education | | | | | | | | | | | |
| Perusaste – Grundnivå – Basic education | 17,6 | 20,5 | 13,6 | 11,6 | 9,5 | 7,9 | 6,4 | 5,3 | 4,0 | 3,6 | 100,0 |
| Keskiaste – Mellannivå – Upper secondary education | 16,7 | 11,0 | 11,2 | 10,3 | 11,0 | 8,9 | 9,8 | 8,4 | 8,2 | 4,6 | 100,0 |
| Alin korkea-aste – Lägsta utbildning på högre nivå – Lowest level of tertiary education | 4,2 | 5,5 | 6,9 | 8,5 | 9,4 | 12,1 | 12,5 | 14,4 | 14,0 | 12,6 | 100,0 |
| Alempi korkeakouluaste – Lägre högskolenivå – Undergraduate level | 4,6 | 2,5 | 5,1 | 5,8 | 7,6 | 13,3 | 13,5 | 15,2 | 15,5 | 16,9 | 100,0 |
| Ylempi korkeakouluaste – Högre högskolenivå – Graduate level | 3,0 | 2,3 | 2,0 | 4,4 | 3,6 | 7,1 | 9,1 | 12,3 | 19,8 | 36,3 | 100,0 |
| Tutkijakoulutusaste – Forskarutbildningsnivå – Postgraduate level | (4,1) | (0,7) | (0,4) | (0,9) | (0,3) | (5,2) | (6,5) | 9,8 | 16,5 | 55,7 | 100,0 |
| Perusaste – Grundnivå – Basic education | 41,1 | 53,9 | 41,8 | 37,5 | 31,1 | 26,2 | 21,0 | 17,7 | 12,9 | 11,4 | 30,5 |
| Keskiaste – Mellannivå – Upper secondary education | 49,6 | 36,7 | 43,5 | 42,2 | 46,0 | 37,8 | 40,8 | 35,8 | 34,1 | 18,7 | 38,9 |
| Alin korkea-aste – Lägsta utbildning på högre nivå – Lowest level of tertiary education | 3,9 | 5,7 | 8,4 | 10,8 | 12,2 | 16,0 | 16,3 | 19,1 | 18,2 | 15,9 | 12,1 |
| Alempi korkeakouluaste – Lägre högskolenivå – Undergraduate level | 3,1 | 1,9 | 4,5 | 5,4 | 7,2 | 12,8 | 12,8 | 14,7 | 14,7 | 15,6 | 8,8 |
| Ylempi korkeakouluaste – Högre högskolenivå – Graduate level | 2,0 | 1,7 | 1,8 | 4,0 | 3,4 | 6,7 | 8,4 | 11,7 | 18,4 | 32,8 | 8,7 |
| Tutkijakoulutusaste – Forskarutbildningsnivå – Postgraduate level | (0,3) | (0,1) | (0,0) | (0,1) | (0,0) | (0,5) | (0,7) | 1,0 | 1,7 | 5,5 | 0,9 |
| Yhteensä – Totalt – Total | 100,0 | 100,0 | 100,0 | 100,0 | 100,0 | 100,0 | 100,0 | 100,0 | 100,0 | 100,0 | 100,0 |
| Elinvaihe – Livsfas – Stage of life-cycle | | | | | | | | | | | |
| Yhden hengen taloudet – Enpersonhushåll – One-person households | | | | | | | | | | | |
| – 24 vuotta / år / years | 23,8 | 17,8 | 10,8 | 8,6 | 7,8 | 7,1 | 7,4 | 5,7 | 5,6 | 5,3 | 100,0 |
| 25 – 34 vuotta / år / years | 56,4 | 15,1 | 10,4 | 6,1 | 3,2 | (3,2) | (4,6) | (0,9) | (0,0) | (–) | 100,0 |
| 35 – 44 vuotta / år / years | 24,0 | 9,8 | 8,2 | 9,7 | 10,4 | 10,9 | 10,2 | 7,9 | 5,1 | 3,7 | 100,0 |
| 45 – 54 vuotta / år / years | 19,0 | 8,3 | (4,0) | 7,0 | 11,4 | 8,6 | 11,0 | 7,8 | 12,0 | 10,9 | 100,0 |
| 55 – 64 vuotta / år / years | 20,7 | 8,3 | 5,4 | 12,1 | 6,6 | 8,1 | 10,4 | 10,2 | 10,2 | 8,0 | 100,0 |
| 65 – vuotta / år / years | 20,1 | 13,5 | 10,5 | 7,2 | 9,5 | 8,6 | 7,0 | 8,8 | 6,4 | 8,5 | 100,0 |
| 65 – vuotta / år / years | 18,3 | 31,3 | 16,6 | 8,8 | 6,7 | 5,1 | 4,9 | 2,1 | 3,1 | 3,1 | 100,0 |
| Yksinhuoltajataloudet – Ensamförsörjarkhushåll – Single-parent households | | | | | | | | | | | |
| 19,7 | 18,1 | 23,4 | 13,4 | 6,1 | 9,2 | 3,2 | 3,2 | 2,1 | (1,6) | 100,0 | |
| Lapsettomat parit – Par utan barn – Childless couples | | | | | | | | | | | |
| – 24 vuotta / år / years | 4,4 | 6,7 | 8,2 | 9,2 | 9,2 | 9,8 | 10,1 | 12,1 | 14,0 | 16,3 | 100,0 |
| 25 – 34 vuotta / år / years | 22,5 | 10,8 | 17,0 | 15,1 | 11,6 | 7,0 | 4,6 | 9,0 | (2,5) | (–) | 100,0 |
| 35 – 44 vuotta / år / years | 5,3 | 4,2 | 6,6 | 5,0 | 8,7 | 10,2 | 11,2 | 15,6 | 19,5 | 13,6 | 100,0 |
| 45 – 54 vuotta / år / years | 4,4 | (5,1) | (4,7) | (1,9) | (2,7) | 7,4 | 9,7 | 13,5 | 26,5 | 24,1 | 100,0 |
| 55 – 64 vuotta / år / years | 3,3 | 2,4 | 2,7 | 3,6 | 4,7 | 7,6 | 11,5 | 16,1 | 20,4 | 27,6 | 100,0 |
| 65 – vuotta / år / years | 1,5 | 3,8 | 3,3 | 7,4 | 7,8 | 9,8 | 10,9 | 14,9 | 16,4 | 24,1 | 100,0 |
| 65 – vuotta / år / years | 2,9 | 12,1 | 14,8 | 15,9 | 14,0 | 11,8 | 9,5 | 6,1 | 5,8 | 7,1 | 100,0 |

(14. jatk. – forts. – cont.)

| | Desilityrhmät – Decilgrupper – Decile groups | | | | | | | | | | Yhteensä Totalt Total |
|---|--|-------|-------|-------|-------|-------|-------|-------|-------|-------|-----------------------------|
| | I | II | III | IV | V | VI | VII | VIII | IX | X | |
| Parit, joilla lapsia – Par med barn – <i>Couples with children</i> | 6,4 | 6,8 | 9,5 | 10,7 | 11,6 | 11,9 | 12,1 | 11,7 | 10,4 | 9,0 | 100,0 |
| Kaikki lapset alle 7 vuotta – Alla barn under 7 år – <i>All children under 7 years</i> | 8,7 | 7,3 | 11,7 | 10,9 | 12,8 | 10,6 | 13,1 | 8,4 | 9,4 | 7,0 | 100,0 |
| Nuorin alle 7 vuotta – Det yngsta under 7 år – <i>Youngest child under 7 years</i> | 8,2 | 10,6 | 10,2 | 13,3 | 12,2 | 11,9 | 7,8 | 10,2 | 8,4 | 7,2 | 100,0 |
| Nuorin 7–12 vuotta – Det yngsta 7–12 år – <i>Youngest child 7–12 years</i> | 3,1 | 5,3 | 7,5 | 10,5 | 10,2 | 12,8 | 12,2 | 16,1 | 12,1 | 10,2 | 100,0 |
| Nuorin 13–17 vuotta – Det yngsta 13–17 år – <i>Youngest child 13–17 years</i> | 4,1 | 4,0 | 6,6 | 8,0 | 9,9 | 14,3 | 12,7 | 14,5 | 13,6 | 12,1 | 100,0 |
| Parit, joilla sekä alle että yli 18-v. lapsia – Par med barn både under och över 18 år – <i>Couples with children aged both under and over 18</i> | 7,0 | 6,0 | 10,1 | 9,8 | 12,2 | 10,7 | 15,4 | 9,8 | 8,3 | 10,5 | 100,0 |
| Muut kotitaloudet – Övriga hushåll – <i>Other households</i> | 6,9 | 9,1 | 7,0 | 9,7 | 12,8 | 9,9 | 11,6 | 11,4 | 11,2 | 10,4 | 100,0 |
| Yhden hengen taloudet – Enpersonhushåll – <i>One-person households</i> | 70,2 | 59,0 | 41,9 | 35,0 | 32,5 | 30,0 | 30,7 | 24,2 | 23,0 | 21,5 | 38,6 |
| – 24 vuotta / år / years | 17,0 | 5,1 | 4,1 | 2,5 | 1,4 | (1,4) | (2,0) | (0,4) | (0,0) | (–) | 3,9 |
| 25 – 34 vuotta / år / years | 10,0 | 4,6 | 4,5 | 5,5 | 6,1 | 6,5 | 5,9 | 4,7 | 3,0 | 2,1 | 5,4 |
| 35 – 44 vuotta / år / years | 5,9 | 2,9 | (1,7) | 3,0 | 5,0 | 3,8 | 4,8 | 3,5 | 5,2 | 4,6 | 4,1 |
| 45 – 54 vuotta / år / years | 8,6 | 3,9 | 2,9 | 6,9 | 3,9 | 4,8 | 6,1 | 6,1 | 5,9 | 4,5 | 5,4 |
| 55 – 64 vuotta / år / years | 10,6 | 7,9 | 7,3 | 5,2 | 7,0 | 6,4 | 5,1 | 6,6 | 4,7 | 6,0 | 6,9 |
| 65 – vuotta / år / years | 18,0 | 34,5 | 21,4 | 11,9 | 9,2 | 7,1 | 6,8 | 3,0 | 4,2 | 4,1 | 12,8 |
| Yksinhuoltajataloudet – Ensamförsörjarkhushåll – <i>Single-parent households</i> | 6,0 | 6,1 | 9,3 | 5,6 | 2,6 | 4,0 | 1,4 | 1,4 | 0,9 | (0,7) | 4,0 |
| Lapsettomat parit – Par utan barn – <i>Childless couples</i> | 10,0 | 17,2 | 24,4 | 28,9 | 29,5 | 31,7 | 32,2 | 39,2 | 44,6 | 50,6 | 29,7 |
| – 24 vuotta / år / years | 3,6 | 2,0 | 3,6 | 3,4 | 2,6 | 1,6 | 1,0 | 2,1 | (0,6) | (–) | 2,1 |
| 25 – 34 vuotta / år / years | 1,8 | 1,6 | 2,9 | 2,3 | 4,1 | 4,8 | 5,2 | 7,4 | 9,1 | 6,2 | 4,4 |
| 35 – 44 vuotta / år / years | 0,7 | (0,9) | (1,0) | (0,4) | (0,6) | 1,6 | 2,1 | 3,0 | 5,8 | 5,1 | 2,0 |
| 45 – 54 vuotta / år / years | 1,0 | 0,9 | 1,1 | 1,6 | 2,1 | 3,4 | 5,1 | 7,2 | 8,9 | 11,8 | 4,1 |
| 55 – 64 vuotta / år / years | 1,0 | 2,8 | 2,8 | 6,5 | 7,0 | 8,9 | 9,8 | 13,6 | 14,7 | 21,0 | 8,4 |
| 65 – vuotta / år / years | 1,9 | 9,2 | 13,0 | 14,7 | 13,2 | 11,3 | 8,9 | 5,9 | 5,5 | 6,5 | 8,8 |
| Parit, joilla lapsia – Par med barn – <i>Couples with children</i> | 9,8 | 11,8 | 19,1 | 22,7 | 25,0 | 26,2 | 26,2 | 25,7 | 22,3 | 19,0 | 20,1 |
| Kaikki lapset alle 7 vuotta – Alla barn under 7 år – <i>All children under 7 years</i> | 4,0 | 3,7 | 7,0 | 6,9 | 8,2 | 6,9 | 8,4 | 5,4 | 6,0 | 4,4 | 6,0 |
| Nuorin alle 7 vuotta – Det yngsta under 7 år – <i>Youngest child under 7 years</i> | 2,4 | 3,5 | 4,0 | 5,4 | 5,1 | 5,0 | 3,2 | 4,3 | 3,5 | 2,9 | 3,9 |
| Nuorin 7–12 vuotta – Det yngsta 7–12 år – <i>Youngest child 7–12 years</i> | 1,1 | 2,1 | 3,5 | 5,1 | 5,1 | 6,5 | 6,1 | 8,2 | 6,0 | 5,0 | 4,7 |
| Nuorin 13–17 vuotta – Det yngsta 13–17 år – <i>Youngest child 13–17 years</i> | 1,0 | 1,1 | 2,1 | 2,7 | 3,4 | 4,9 | 4,3 | 5,0 | 4,6 | 4,0 | 3,2 |
| Parit, joilla sekä alle että yli 18-v. lapsia – Par med barn både under och över 18 år – <i>Couples with children aged both under and over 18</i> | 1,3 | 1,3 | 2,5 | 2,6 | 3,2 | 2,9 | 4,1 | 2,7 | 2,2 | 2,7 | 2,5 |
| Muut kotitaloudet – Övriga hushåll – <i>Other households</i> | 4,0 | 6,0 | 5,3 | 7,8 | 10,4 | 8,3 | 9,5 | 9,5 | 9,1 | 8,3 | 7,6 |
| Yhteensä – Totalt – <i>Total</i> | 100,0 | 100,0 | 100,0 | 100,0 | 100,0 | 100,0 | 100,0 | 100,0 | 100,0 | 100,0 | 100,0 |

15. Saatujen tulonsiirtojen rakenne desiiliryhmittäin 2006. Desiiliryhmät on muodostettu henkilöiden kesken kotitalouden kulutusyksikköä kohti lasketun käytettävissä olevan tulon mukaan.
De erhållna transfereringarnas struktur i decilgrupperna 2006. Decilgrupperna har bildats utgående från personer efter hushållens disponibel inkomst per konsumtionsenhet.
Current transfers received: Decile groups have been ordered from persons according to households' disposable income per consumption unit 2006.

| Keskiarvo – Medeltal – Mean, € | Desiiliryhmät – Decilgrupper – Decile groups | | | | | | | | | | Kaikki koti- taloudet Samtliga hushåll All hou- seholds |
|--|--|--------|--------|--------|--------|--------|--------|--------|--------|---------|---|
| | I | II | III | IV | V | VI | VII | VIII | IX | X | |
| Kotitalouksia haastattelussa – Hushåll i intervjun – Number of households interviewed | 1 110 | 871 | 866 | 917 | 948 | 974 | 1 031 | 1 070 | 1 247 | 1 590 | 10 624 |
| Kotitalouksia perusjoukossa – Hushåll i populationen – Number of households in population, 1000 | 320,5 | 285,3 | 244,6 | 232,8 | 228,7 | 225,5 | 228,4 | 224,5 | 229,3 | 235,3 | 2 455,0 |
| Henkilöitä perusjoukossa – Personer i populationen – Persons in population | 520,5 | 519,5 | 520,0 | 519,8 | 519,9 | 520,6 | 519,3 | 519,8 | 519,9 | 519,7 | 5 199,0 |
| Kotitalouden keskikoko – Hushållets medelstorlek – Average size of households | 1,62 | 1,82 | 2,13 | 2,23 | 2,27 | 2,31 | 2,27 | 2,32 | 2,27 | 2,21 | 2,12 |
| Aikuisia keskimäärin – Vuxna i medeltal – Average number of adults | 1,29 | 1,42 | 1,55 | 1,68 | 1,77 | 1,76 | 1,81 | 1,87 | 1,88 | 1,89 | 1,67 |
| Lapsia keskimäärin – Barn i medeltal – Average number of children | 0,34 | 0,40 | 0,57 | 0,55 | 0,50 | 0,55 | 0,47 | 0,45 | 0,39 | 0,32 | 0,45 |
| Kulutusyksiköitä keskimäärin – Konsumtionsenheter i medeltal – Average number of consumption units | 1,26 | 1,35 | 1,48 | 1,53 | 1,56 | 1,57 | 1,57 | 1,59 | 1,58 | 1,56 | 1,49 |
| Ammatissa toimivia keskimäärin – Yrkesverksamma i medeltal – Average number of economically active household members | 0,22 | 0,34 | 0,58 | 0,82 | 0,96 | 1,07 | 1,24 | 1,41 | 1,47 | 1,50 | 0,92 |
| 1. Sairausajan toimeentuloturva – Utkomstskydd under sjukdomstid – Income maintenance during illness | 144 | 84 | 171 | 325 | 190 | 146 | 231 | 231 | 214 | 197 | 189 |
| 2. Toimintarajoitteisuuteen liittyvä tuki – Stöd vid funktionsbegränsning – Support related to disability | 890 | 1 463 | 1 494 | 1 211 | 1 576 | 1 963 | 1 211 | 1 553 | 1 548 | 1 462 | 1 416 |
| 3. Vanhuuden turva – Utkomstskydd under ålderdomen – Old-age security | 1 840 | 5 522 | 5 757 | 6 020 | 6 153 | 5 815 | 5 456 | 4 388 | 4 708 | 6 340 | 5 090 |
| 4. Lesken ja muiden omaisten tuki – Stöd för änka/änkling och andra anhöriga – Survivors' benefits | 245 | 757 | 749 | 758 | 501 | 785 | 606 | 437 | 356 | 588 | 571 |
| 5. Lapsiperheiden etuudet – Förmåner till barnfamiljer – Benefits to families with children | 895 | 1 108 | 1 414 | 1 355 | 1 220 | 1 171 | 1 033 | 812 | 766 | 670 | 1 042 |
| 6. Työttömyysturva – Utkomstskydd för arbetslösa – Unemployment security | 2 091 | 1 738 | 1 581 | 1 479 | 1 632 | 1 337 | 1 270 | 1 040 | 826 | 662 | 1 401 |
| 7. Asumisen tuet – Stöd för boende – Housing support | 1 537 | 825 | 433 | 209 | 107 | 54 | 44 | 36 | 17 | 26 | 386 |
| 8. Opintoetuudet – Studieförmåner – Student benefits | 577 | 215 | 285 | 159 | 162 | 102 | 91 | 81 | 69 | 200 | 210 |
| 9. Muu toimeentuloturva – Annat utkomstskydd – Other income maintenance | 736 | 279 | 201 | 81 | 50 | 14 | 22 | 9 | 3 | 11 | 166 |
| Muut saadut tulonsiirrot – Andra erhållna transfereringar – Other current transfers received | 300 | 252 | 338 | 319 | 321 | 155 | 119 | 115 | 183 | 125 | 227 |
| Saadut tulonsiirrot yhteensä – Erhållna transfereringar sammanlagt – Current transfers received, total | 9 254 | 12 245 | 12 422 | 11 916 | 11 913 | 11 541 | 10 082 | 8 701 | 8 690 | 10 281 | 10 700 |
| Maksetut tulonsiirrot – Betalda transfereringar – Current transfers paid | 1 275 | 2 635 | 4 374 | 6 175 | 7 796 | 9 745 | 11 912 | 14 673 | 18 287 | 36 321 | 10 756 |
| Käytettävissä olevat tulot – Disponibel inkomst – Disposable income | 11 924 | 17 624 | 22 806 | 27 016 | 30 781 | 34 584 | 38 530 | 43 831 | 50 710 | 85 141 | 34 975 |
| Tuotannon tekijätulot – Faktorinkomst – Factor income | 3 943 | 8 014 | 14 758 | 21 275 | 26 664 | 32 787 | 40 361 | 49 803 | 60 307 | 111 181 | 35 030 |
| Bruttotulot – Bruttoinkomst – Gross income | 13 197 | 20 258 | 27 180 | 33 191 | 38 577 | 44 328 | 50 443 | 58 504 | 68 998 | 121 462 | 45 730 |

16. Saatujen tulonsiirtojen rakenne kotitalouden elinvaiheen mukaan 2006.
De erhållna transfereringarnas struktur efter hushållens livsfas 2006.
Current transfers received: structure by stage of life cycle 2006.

| Keskiarvo – Medeltal – Mean, € | Yhden hengen taloudet – Enpersonshushåll – One-person households | | | | Yksinhuoltaja- taloudet Ensamförsör- jarhushåll Single- parent households | Lapsettomat parit – Par utan barn – Childless couples | | | |
|--|---|--------|--------|-----------------------------|---|--|--------|--------|-----------------------------|
| | Vuotta – År – Years | | | Yhteensä Totalt Total | | Vuotta – År – Years | | | Yhteensä Totalt Total |
| | –34 | 35–64 | 65– | | | –34 | 35–64 | 65– | |
| Kotitalouksia haastattelussa – Hushåll i intervjun – Number of households interviewed | 676 | 1 053 | 603 | 2 332 | 336 | 560 | 1 974 | 946 | 3 480 |
| Kotitalouksia perusjoukossa – Hushåll i populationen – Number of households in population, 1000 | 230,1 | 401,8 | 314,9 | 946,8 | 97,0 | 158,8 | 355,8 | 215,5 | 730,2 |
| Kotitalouden keskikoko – Hushållets medelstorlek – Average size of households | 1,00 | 1,00 | 1,00 | 1,00 | 2,72 | 2,00 | 2,00 | 2,00 | 2,00 |
| Aikuisia keskimäärin – Vuxna i medeltal – Average number of adults | 1,00 | 1,00 | 1,00 | 1,00 | 1,14 | 2,00 | 2,00 | 2,00 | 2,00 |
| Lapsia keskimäärin – Barn i medeltal – Average number of children | 0,00 | 0,00 | 0,00 | 0,00 | 1,58 | 0,00 | 0,00 | 0,00 | 0,00 |
| Kulutussyksiköitä keskimäärin – Konsumtionsenheter i medel- tal – Average number of consumption units | 1,00 | 1,00 | 1,00 | 1,00 | 1,66 | 1,50 | 1,50 | 1,50 | 1,50 |
| Ammatissa toimivia keskimäärin – Yrkesverksamma i medel- tal – Average number of economically active household members | 0,58 | 0,59 | 0,00 | 0,39 | 0,75 | 1,51 | 1,35 | 0,06 | 1,01 |
| 1. Sairausajan toimeentuloturva – Utkomstskydd under sjukdomstid – Income maintenance during illness | 37 | 205 | 4 | 98 | 235 | 222 | 366 | 27 | 234 |
| 2. Toimintarajoitteisuuteen liittyvä tuki – Stöd vid funktionsbegränsning – Support related to disability | 460 | 2 179 | 303 | 1 137 | 605 | 303 | 3 422 | 1 110 | 2 061 |
| 3. Vanhuuden turva – Utkomstskydd under ålderdomen – Old-age security | 3 | 1 036 | 11 444 | 4 246 | 127 | 0 | 3 771 | 26 947 | 9 792 |
| 4. Lesken ja muiden omaisten tuki – Stöd för änka/änkling och andra anhöriga – Survivors' benefits | 3 | 368 | 2 838 | 1 101 | 782 | 7 | 140 | 181 | 123 |
| 5. Lapsiperheiden etuudet – Förmåner till barnfamiljer – Benefits to families with children | 7 | 5 | 0 | 4 | 3 806 | 12 | 6 | 0 | 6 |
| 6. Työttömyysturva – Utkomstskydd för arbetslösa – Unemployment security | 709 | 1 703 | 108 | 931 | 1 404 | 1 054 | 2 587 | 855 | 1 742 |
| 7. Asumisen tuet – Stöd för boende – Housing support | 822 | 418 | 446 | 525 | 1 300 | 763 | 62 | 63 | 215 |
| 8. Opintoetuudet – Studieförmåner – Student benefits | 689 | 11 | 0 | 172 | 159 | 1 061 | 68 | 9 | 266 |
| 9. Muu toimeentuloturva – Annat utkomstskydd – Other income maintenance | 344 | 225 | 67 | 201 | 371 | 287 | 44 | 31 | 93 |
| Muut saadut tulonsiirrot – Andra erhållna transfereringar – Other current transfers received | 491 | 82 | 129 | 197 | 1 392 | 275 | 64 | 168 | 141 |
| Saadut tulonsiirrot yhteensä – Erhållna transfereringar sam- manlagt – Current transfers received, total | 3 565 | 6 233 | 15 338 | 8 613 | 10 181 | 3 983 | 10 529 | 29 390 | 14 673 |
| Maksetut tulonsiirrot – Betalda transfereringar – Current transfers paid | 4 219 | 7 105 | 3 213 | 5 110 | 6 370 | 10 504 | 16 983 | 7 673 | 12 826 |
| Käytettävissä olevat tulot – Disponibel inkomst – Disposable income | 15 882 | 21 732 | 17 105 | 18 771 | 27 718 | 34 956 | 48 518 | 32 912 | 40 961 |
| Tuotantontekijätulot – Faktorinkomst – Factor income | 16 535 | 22 601 | 4 980 | 15 267 | 23 906 | 41 477 | 54 971 | 11 195 | 39 114 |
| Bruttotulot – Bruttoinkomst – Gross income | 20 101 | 28 835 | 20 318 | 23 880 | 34 088 | 45 461 | 65 501 | 40 585 | 53 787 |

(16. jatk. – forts. – cont.)

(16. jatk. – forts. – cont.)

| Keskiarvo – Medeltal – Mean, € | Parit, joilla lapsia – Par med barn – Couples with children | | | | | Yhteensä Totalt Total | Muut Övriga Others |
|--|---|---|---|---|---|-----------------------------|--------------------------|
| | Kaikki lapset alle 7 v Alla barn under 7 år All children under 7 years | Nuorin alle 7 v Det yngsta under 7 år Youngest child under 7 years | Nuorin 7–12 v Det yngsta 7–12 år Youngest child 7–12 years | Nuorin 13–17 v Det yngsta 13–17 år Youngest child 13–17 years | Parit, joilla sekä alle että yli 18-v. lapsia Par med barn både under och över 18 år Couples with children aged both under and over 18 | | |
| Kotitalouksia haastattelussa – Hushåll i intervjun – Number of households interviewed | 728 | 560 | 683 | 566 | 611 | 3 148 | 1 328 |
| Kotitalouksia perusjoukossa – Hushåll i populationen – Number of households in population, 1000 | 146,3 | 95,0 | 114,4 | 77,5 | 60,8 | 493,9 | 187,2 |
| Kotitalouden keskikoko – Hushållets medelstorlek – Average size of households | 3,52 | 4,89 | 4,02 | 3,37 | 4,88 | 4,04 | 2,84 |
| Aikuisia keskimäärin – Vuxna i medeltal – Average number of adults | 2,00 | 2,00 | 2,00 | 2,00 | 3,15 | 2,14 | 2,77 |
| Lapsia keskimäärin – Barn i medeltal – Average number of children | 1,52 | 2,89 | 2,02 | 1,37 | 1,73 | 1,90 | 0,07 |
| Kulutusyksiköitä keskimäärin – Konsumtionsenheter i medeltal – Average number of consumption units | 1,96 | 2,42 | 2,19 | 2,14 | 2,78 | 2,23 | 1,91 |
| Ammatissa toimivia keskimäärin – Yrkesverksamma i medeltal – Average number of economically active household members | 1,41 | 1,59 | 1,81 | 1,78 | 2,06 | 1,68 | 1,31 |
| 1. Sairausajan toimeentuloturva – Utkomstskydd under sjukdomstid – Income maintenance during illness | 136 | 186 | 338 | 292 | 245 | 230 | 342 |
| 2. Toimintarajoitteisuuteen liittyvä tuki – Stöd vid funktionsbegränsning – Support related to disability | 265 | 297 | 929 | 1 204 | 1 279 | 697 | 2 632 |
| 3. Vanhuuden turva – Utkomstskydd under ålderdomen – Old-age security | 0 | 40 | 118 | 663 | 300 | 176 | 6 556 |
| 4. Lesken ja muiden omaisten tuki – Stöd för änka/änkling och andra anhöriga – Survivors' benefits | 11 | 184 | 77 | 219 | 11 | 92 | 797 |
| 5. Lapsiperheiden etuudet – Förmåner till barnfamiljer – Benefits to families with children | 6 560 | 6 260 | 2 752 | 1 697 | 2 515 | 4 360 | 154 |
| 6. Työttömyysturva – Utkomstskydd för arbetslösa – Unemployment security | 1 354 | 1 598 | 1 514 | 1 462 | 1 578 | 1 482 | 2 237 |
| 7. Asumisen tuet – Stöd för boende – Housing support | 318 | 292 | 143 | 74 | 319 | 235 | 272 |
| 8. Opintoetuudet – Studieförmåner – Student benefits | 228 | 164 | 87 | 62 | 356 | 173 | 305 |
| 9. Muu toimeentuloturva – Annat utkomstskydd – Other income maintenance | 174 | 235 | 91 | 67 | 230 | 157 | 196 |
| Muut saadut tulonsiirrot – Andra erhållna transfereringar – Other current transfers received | 160 | 204 | 196 | 198 | 237 | 192 | 205 |
| Saadut tulonsiirrot yhteensä – Erhållna transfererin- gar sammanlagt – Current transfers received, total | 9 206 | 9 460 | 6 244 | 5 936 | 7 069 | 7 793 | 13 695 |
| Maksetut tulonsiirrot – Betalda transfereringar – Current transfers paid | 14 066 | 18 164 | 19 972 | 19 721 | 22 596 | 18 159 | 13 977 |
| Käytettävissä olevat tulot – Disponibel inkomst – Disposable income | 44 494 | 55 195 | 55 808 | 54 704 | 66 296 | 53 457 | 48 573 |
| Tuotannontekijätulot – Faktorinkomst – Factor income | 49 354 | 63 899 | 69 535 | 68 488 | 81 823 | 63 822 | 48 855 |
| Bruttotulot – Bruttoinkomst – Gross income | 58 560 | 73 359 | 75 780 | 74 425 | 88 892 | 71 616 | 62 550 |

17. Saatujen tulonsiirtojen rakenne sosioekonomisen aseman mukaan 2006.
De erhållna transfereringarnas struktur efter socioekonomisk ställning 2006.
Current transfers received: structure by socio-economic group 2006.

| Keskiaarvo – Medeltal – Mean, € | Ylemmät toimi- henkilöt Högre tjänstemän Upper-level salaried employees | Alemmat toimi- henkilöt Lägre tjänstemän Lower-level salaried employees | Työn- tekijät Arbetare Workers | Maatalous- yrittäjät Jordsbruks- företagare Employers and own- account workers in agriculture | Muut yrittäjät Övriga företagare Other employers and own- account workers | Eläkeläiset Pensionärer Pensioners | Työttömät Arbetslösa Unem- ployed | Muut Övriga Others | Kaikki koti- taloudet Samtliga hushåll All hou- seholds |
|--|--|--|---|---|---|--|--|--------------------------|---|
| Kotitalouksia haastattelussa – Hushåll i intervjun – Number of households interviewed | 1 993 | 1 453 | 1 804 | 813 | 1 323 | 2 351 | 442 | 445 | 10 624 |
| Kotitalouksia perusjoukossa – Hushåll i populationen – Number of households in population, 1000 | 414,9 | 374,7 | 497,2 | 40,4 | 145,1 | 746,0 | 121,8 | 115,1 | 2 455,0 |
| Kotitalouden keskikoko – Hushållens medelstorlek – Average size of households | 2,66 | 2,33 | 2,43 | 3,25 | 2,67 | 1,49 | 1,73 | 1,51 | 2,12 |
| Aikuisia keskimäärin – Vuxna i medeltal – Average number of adults | 1,87 | 1,73 | 1,81 | 2,30 | 1,90 | 1,47 | 1,35 | 1,24 | 1,67 |
| Lapsia keskimäärin – Barn i medeltal – Average number of children | 0,78 | 0,60 | 0,63 | 0,95 | 0,77 | 0,02 | 0,37 | 0,27 | 0,45 |
| Kulutussyksiköitä keskimäärin – Konsumtionsenheter i medeltal – Average number of consumption units | 1,71 | 1,58 | 1,62 | 1,99 | 1,73 | 1,24 | 1,31 | 1,20 | 1,49 |
| Ammatissa toimivia keskimäärin – Yrkesverksamma i medeltal – Average number of economically active household members | 1,59 | 1,46 | 1,43 | 1,75 | 1,56 | 0,04 | 0,06 | 0,03 | 0,92 |
| 1. Sairausajan toimeentuloturva – Utkomstskydd under sjukdomstid – Income maintenance during illness | 89 | 177 | 268 | 617 | 352 | 78 | 248 | 554 | 189 |
| 2. Toimintarajoitteisuuteen liittyvä tuki – Stöd vid funktionsbegränsning – Support related to disability | 478 | 1 019 | 942 | 1 353 | 807 | 2 897 | 394 | 418 | 1 416 |
| 3. Vanhuuden turva – Utkomstskydd under ålderdomen – Old-age security | 910 | 772 | 766 | 2 068 | 963 | 14 973 | 355 | 108 | 5 090 |
| 4. Lesken ja muiden omaisten tuki – Stöd för änka/änkling och andra anhöriga – Survivors' benefits | 112 | 221 | 197 | 301 | 192 | 1 441 | 297 | 213 | 571 |
| 5. Lapsiperheiden etuudet – Förmåner till barnfamiljer – Benefits to families with children | 1 719 | 1 281 | 1 467 | 1 772 | 1 748 | 44 | 826 | 1 549 | 1 042 |
| 6. Työttömyysturva – Utkomstskydd för arbetslösa – Unemployment security | 817 | 886 | 1 406 | 407 | 1 045 | 1 143 | 7 651 | 1 027 | 1 401 |
| 7. Asumisen tuet – Stöd för boende – Housing support | 79 | 177 | 215 | 113 | 201 | 387 | 1 715 | 1 822 | 386 |
| 8. Opintoetuudet – Studieförmåner – Student benefits | 239 | 198 | 188 | 193 | 176 | 15 | 89 | 1 679 | 210 |
| 9. Muu toimeentuloturva – Annat utkomstskydd – Other income maintenance | 18 | 70 | 92 | 20 | 45 | 78 | 1 490 | 712 | 166 |
| Muut saadut tulonsiirrot – Övriga erhållna transfereringar – Other current transfers received | 209 | 266 | 200 | 68 | 193 | 156 | 366 | 696 | 227 |
| Saadut tulonsiirrot yhteensä – Erhållna transfereringar sammanlagt – Other current transfers received | 4 671 | 5 066 | 5 740 | 6 912 | 5 721 | 21 211 | 13 430 | 8 778 | 10 700 |
| Maksetut tulonsiirrot – Betalda transfereringar – Current transfers received, total | 23 886 | 10 853 | 10 228 | 13 777 | 17 716 | 5 037 | 2 281 | 1 588 | 10 756 |
| Käytettävissä olevat tulot – Disponibel inkomst – Disposable income | 55 957 | 35 995 | 34 586 | 53 332 | 58 818 | 23 954 | 15 887 | 12 831 | 34 975 |
| Tuotannontekijätulot – Faktorinkomst – Factor income | 75 173 | 41 782 | 39 073 | 60 197 | 70 808 | 7 779 | 4 738 | 5 641 | 35 030 |
| Bruttotulot – Bruttoinkomst – Gross income | 79 843 | 46 848 | 44 813 | 67 108 | 76 529 | 28 990 | 18 168 | 14 418 | 45 730 |

18. Kotitalouksien tulojen keskiarvot sosioekonomisen ryhmän mukaan 2006.
Medelför hushållens inkomster efter socioekonomisk grupp 2006.
Household income: standard errors by socio-economic group 2006.

| Sosioekonominen pääryhmä Socioekonomisk huvudgrupp Socio-economic main group | Kotitalouksia perusjoukossa Hushåll i populationen Households in population, 1000 | Keski- virhe Medelfel Standard error, % | Palkka- ja yrittäjätulot Löner och företagar- inkomst Earnings | | Omaisuu- tulot Kapitalinkomst Income from property | | Saadut tulonsiirrot Erhållna transfereringar Current transfers received | | Maksetut tulo- siirrot Betalda transfereringar Current transfers paid | | Käytettävissä olevat tulot Disponibel inkomst Disposable income | |
|--|---|---|---|---|--|---|---|---|---|---|--|---|
| | | | Keski- arvo Medeltal Mean, € | Keski- virhe Medelfel Standard error, % | Keski- arvo Medeltal Mean, € | Keski- virhe Medelfel Standard error, % | Keski- arvo Medeltal Mean, € | Keski- virhe Medelfel Standard error, % | Keski- arvo Medeltal Mean, € | Keski- virhe Medelfel Standard error, % | Keski- arvo Medeltal Mean, € | Keski- virhe Medelfel Standard error, % |
| Kaikki kotitaloudet Samtliga hushåll All households | 2 455,0 | 0,57 | 28 460 | 0,91 | 6 570 | 4,99 | 10 700 | 0,99 | 10 756 | 1,23 | 34 975 | 0,91 |
| Ylemmät toimihenkilöt Högre tjänstemän Upper-level salaried employees | 414,9 | 2,34 | 66 191 | 1,71 | 8 981 | 12,38 | 4 671 | 3,91 | 23 886 | 2,45 | 55 957 | 1,98 |
| Alemmat toimihenkilöt Lägre tjänstemän Lower-level salaried employees | 374,7 | 2,96 | 37 772 | 1,46 | 4 009 | 4,57 | 5 066 | 4,07 | 10 853 | 1,73 | 35 995 | 1,31 |
| Työntekijät Arbetare Workers | 497,2 | 2,50 | 36 056 | 1,26 | 3 017 | 3,71 | 5 740 | 3,13 | 10 228 | 1,50 | 34 586 | 1,09 |
| Maatalousyrittäjät Lantbruksföretagare Self-employed persons in agriculture | 40,4 | 4,42 | 45 692 | 3,90 | 14 505 | 12,89 | 6 912 | 4,30 | 13 777 | 5,28 | 53 332 | 3,64 |
| Muut yrittäjät Övriga företagare Other self-employed persons | 145,1 | 3,71 | 43 859 | 2,91 | 26 949 | 15,55 | 5 721 | 4,97 | 17 716 | 6,79 | 58 818 | 5,98 |
| Eläkeläiset Pensionärer Pensioners | 746,0 | 1,34 | 1 762 | 9,30 | 6 017 | 3,90 | 21 211 | 1,08 | 5 037 | 2,64 | 23 954 | 1,29 |
| Työttömät Arbetslösa Unemployed | 121,8 | 5,25 | 2 797 | 8,20 | 1 941 | 12,62 | 13 430 | 2,55 | 2 281 | 4,34 | 15 887 | 2,90 |
| Muut Övriga Others | 115,1 | 6,02 | 4 069 | 6,29 | 1 572 | 27,95 | 8 778 | 4,70 | 1 588 | 7,75 | 12 831 | 4,16 |

Tulonsaajakohtaiset taulukot
Individtabeller
Individual tables

19. Ammatissa toimivien lukumäärä ja tulotaso sosioekonomisen aseman mukaan 2006.
Antal yrkesverksamma och inkomstnivå efter socioekonomisk ställning 2006.
Number and income level of economically active by socio-economic group 2006.

| Sosioekonominen asema Socioekonomisk ställning Socio-economic group | Lukumäärä – Antal – Number | | Tulotaso – Inkomstnivå – Income level, € | | | | | | |
|---|--|---|--|--|--|---|-------------------------------|-------------------------------|---|
| | Haastatte- lussa i intervjun In interview | Perus- joukossa i populatio- nen In populati- on, 1000 | Palkat Löner Wages and salaries | Yrittäjätulot Företagar- inkomst Entrepre- neurial income | Omaisuu- s- tulot Kapitalin- komst Income from property | Tuotannon tekijätulot Faktorinkomst Factor income | | | Keskiarvon keskivirhe Medelfel av medel- värde Standard error of the mean, % |
| | | | | | | Keskiarvo Medeltal Mean | Keskiarvo Medeltal Mean | Keskiarvo Medeltal Mean | |
| Kaikki ammatissa toimivat – Samtliga yrkesverksamma – All economically active | 12 497 | 2 251,8 | 27 548 | 2 247 | 2 579 | 32 375 | 26 827 | 1,2 | |
| 1. Yrittäjät ja avustavat perheenjäsenet – Företagare och medhjälpande familje- medlemmar – Self-employed persons and unpaid family workers | 3 641 | 310,7 | 8 865 | 14 838 | 10 870 | 34 574 | 21 814 | 5,8 | |
| 11. Maatalousyrittäjät – Jordbruksföretagare – Self-employed persons in agriculture | 1 373 | 68,3 | 2 510 | 21 198 | 4 133 | 27 841 | 21 403 | 5,4 | |
| 12. Muut yrittäjät – Övriga företagare – Other self-employed persons | 2 268 | 242,4 | 10 656 | 13 046 | 12 769 | 36 470 | 21 867 | 7,0 | |
| 121. Pientyönantajat – Småföretagare – Small employers | 703 | 66,9 | 11 264 | 15 000 | 12 290 | 38 554 | 25 187 | 9,8 | |
| 122. Muut työnantajat – Övriga arbetsgivare – Other employers | 305 | 39,6 | 28 847 | 10 009 | 47 201 | 86 057 | 50 354 | 15,4 | |
| 123. Yksinäisyrittäjät – Ensamföretagare – Own-account workers | 1 059 | 109,9 | 4 386 | 12 492 | 2 998 | 19 877 | 15 292 | 4,9 | |
| 124. Vapaiden ammattien harjoittajat – Fria yrkesutövare – Self-employed persons in liberal occupations | 201 | 26,1 | 7 912 | 14 974 | 2 914 | 25 800 | 20 729 | 7,5 | |
| 2. Palkansaajat – Löntagare – Employees | 8 856 | 1 941,1 | 30 539 | 232 | 1 252 | 32 023 | 27 269 | 1,0 | |
| 21. Ylemmät toimihenkilöt – Högre tjänstemän – Upper-level salaried employees | 2 821 | 554,9 | 44 734 | 455 | 3 254 | 48 442 | 40 026 | 2,2 | |
| 211. Johtotehtävissä toimivat ylemmät toimihenkilöt – Högre tjänstemän i ledande ställning – Senior officials and upper management | 935 | 162,9 | 59 278 | 355 | 3 906 | 63 539 | 52 114 | 3,7 | |
| 212. Suunnittelu- ja tutkimustehtävissä toimivat ylemmät toimihenkilöt – Högre tjänstemän inom planering och forskning – Senior officials and employees in research and planning | 817 | 177,7 | 39 667 | 280 | 2 944 | 42 891 | 38 188 | 4,6 | |
| 213. Opetustehtävissä toimivat ylemmät toimihenkilöt – Högre tjänstemän inom utbildning – Senior officials and employees in education and training | 544 | 110,4 | 34 520 | 550 | 1 209 | 36 280 | 35 100 | 2,1 | |
| 214. Muut ylemmät toimihenkilöt – Övriga högre tjänstemän – Other senior officials and employees | 525 | 104,0 | 41 454 | 808 | 4 931 | 47 193 | 36 495 | 6,3 | |

19. (jatk. – forts. – cont.)

| Sosioekonominen asema Socioekonomisk ställning Socio-economic group | Lukumäärä – Antal – Number | | Tulotaso – Inkomstnivå – Income level, € | | | | | | | | | | |
|--|--|---|--|--|--|--|------------------------------|--------------------------------|--------------------------------|-------------------------------|-------------------------------|------------------------------|---|
| | Haastatte- lussa I intervjun In interview | Perus- joukossa I populatio- nen In populati- on, 1000 | Palkat Löner Wages and salaries | Yrittäjätulot Företagar- inkomst Entrepre- neurial income | Omaisuu- tulot Kapitalin- komst Income from property | Tuotantontekijätulot Faktorinkomst Factor income | | Keskiarvon Medeltal Mean | Keskiarvon Medeltal Mean | Keskiarvo Medeltal Mean | Keskiarvo Medeltal Mean | Mediaani Median Median | Keskiarvon keskivirhe Medeltal av medel- värde Standard error of the mean, % |
| | | | Keskiarvo Medeltal Mean | Keskiarvo Medeltal Mean | Keskiarvo Medeltal Mean | Keskiarvo Medeltal Mean | Mediaani Median Median | | | | | | |
| 22. Alemmat toimihenkilöt – Lägre tjänstemän – Lower-level salaried employees | 3 157 | 685,1 | 25 257 | 122 | 590 | 25 969 | 24 960 | 0,8 | | | | | |
| 221. Työnjohtotehtävissä toimivat alemmat toimihenkilöt – Lägre tjänstemän i förmansställning – Supervisors | 475 | 109,6 | 30 451 | 184 | 689 | 31 324 | 30 273 | 2,0 | | | | | |
| 222. Itsenäistä toimistotyötä tekevät alemmat toimihenkilöt – Lägre tjänstemän med självständigt kontorsarbete – Lower-level salaried employees, independent work | 1 209 | 268,2 | 24 341 | 104 | 763 | 25 208 | 24 151 | 1,6 | | | | | |
| 223. Epäitsenäistä toimistotyötä tekevät alemmat toimihenkilöt – Lägre tjänstemän med osjälvständigt kontorsarbete – Lower-level salaried employees, routine work | 149 | 31,0 | 21 615 | 110 | 380 | 22 105 | 22 469 | 3,6 | | | | | |
| 224. Muut alemmat toimihenkilöt – Övriga lägre tjänstemän – Other lower-level salaried employees | 1 324 | 276,3 | 24 494 | 116 | 407 | 25 017 | 24 860 | 1,1 | | | | | |
| 23. Työntekijät – Arbetare – Workers | 2 878 | 701,0 | 24 464 | 163 | 315 | 24 942 | 24 358 | 0,9 | | | | | |
| 231. Maataloustyöntekijät – Lantbruksarbetare – Workers in agriculture, forestry, etc. | 134 | 27,4 | 18 785 | 209 | 261 | 19 254 | 20 705 | 3,9 | | | | | |
| 232. Teollisuustyöntekijät – Industriarbetare – Manufacturing workers | 1 314 | 319,2 | 27 343 | 157 | 380 | 27 879 | 27 033 | 1,4 | | | | | |
| 233. Muut tuotantotyöntekijät – Övriga produktionsarbetare – Other production workers | 492 | 121,2 | 22 461 | 183 | 376 | 23 021 | 21 990 | 2,2 | | | | | |
| 234. Jakelu- ja palvelutyöntekijät – Distributions- och servicearbetare – Distribution and service workers | 938 | 233,3 | 22 233 | 157 | 200 | 22 589 | 22 073 | 1,5 | | | | | |

20 a. Ammatissa toimivien tuotannontekijätulojen jakautuminen desiiiliryhmittäin sosioekonomisen aseman mukaan 2006, desiiilien ylärajat. Desiiiliryhmät on muodostettu tuotannontekijätulojen perusteella. Fördelning av de yrkesverksammas faktorinkomster efter decilgrupp och socioekonomisk ställning år 2006, övre gränser för deciler. Decilgrupperna har bildats på basis av faktorinkomsterna. Distribution of factor income of economically active by decile group according to socio-economic group in 2006 upper limits of deciles. Decile groups were formed according to factor income.

| Sosioekonominen asema Socioekonomisk ställning Socio-economic group | Desiiilin yläraja – Decils övre gräns – Upper limit of decile, € | | | | | | | | | | |
|---|--|--------|--------|--------|--------|--------|--------|--------|--------|----|--|
| | Desiiiliryhmät – Decilgrupper – Decile groups | | | | | | | | | | |
| | I | II | III | IV | V | VI | VII | VIII | IX | X | |
| Kaikki ammatissa toimivat – Samtliga yrkesverksamma – All economically active | 12 516 | 17 820 | 21 500 | 24 317 | 26 827 | 30 063 | 33 942 | 40 058 | 51 793 | .. | |
| 1. Yrittäjät ja avustavat perheenjäsenet – Företagare och medhjälpande familjemedlemmar – Self-employed persons and unpaid family workers | 2 962 | 7 446 | 12 800 | 16 950 | 21 814 | 27 014 | 33 523 | 43 605 | 65 522 | .. | |
| 11. Maatalousyrittäjät – Jordbruksföretagare – Self-employed persons in agriculture | 2 962 | 7 505 | 12 127 | 16 726 | 21 403 | 26 402 | 32 718 | 40 690 | 55 699 | .. | |
| 12. Muut yrittäjät – Övriga företagare – Other self-employed persons | 2 909 | 7 446 | 12 880 | 17 080 | 21 867 | 27 145 | 33 600 | 44 844 | 67 956 | .. | |
| 2. Palkansaajat – Löntagare – Employees | 14 401 | 19 264 | 22 340 | 24 873 | 27 269 | 30 355 | 34 052 | 39 715 | 50 542 | .. | |
| 21. Ylemmät toimihenkilöt – Högre tjänstemän – Upper-level salaried employees | 23 411 | 28 483 | 32 326 | 36 089 | 40 026 | 44 866 | 50 298 | 58 003 | 74 597 | .. | |
| 22. Alemmat toimihenkilöt – Lägre tjänstemän – Lower-level salaried employees | 13 645 | 18 286 | 21 164 | 23 313 | 24 960 | 26 963 | 29 410 | 32 024 | 37 356 | .. | |
| 23. Työntekijät – Arbetare – Workers | 12 191 | 16 342 | 19 677 | 22 022 | 24 358 | 26 287 | 28 683 | 32 448 | 37 585 | .. | |

20 b. Ammatissa toimivien tuotannontekijätulojen jakautuminen desiiiliryhmittäin sosioekonomisen aseman mukaan 2006, tulojen prosenttijakauma. Desiiiliryhmät on muodostettu palkka- ja yrittäjätulojen perusteella. Fördelning av de yrkesverksammas faktorinkomster efter decilgrupp och socioekonomisk ställning år 2006, procentfördelning av inkomster. Decilgrupperna har bildats på basis av faktorinkomsterna. Distribution of factor income of economically active by decile group according to socio-economic group in 2006, percentage distribution of income. Decile groups were formed according to factor income.

| Sosioekonominen asema Socioekonomisk ställning Socio-economic group | Tulojen prosenttijakauma – Procentuell fördelning av inkomst – Percentage distribution of income | | | | | | | | | | | |
|---|--|-----|-----|-----|-----|------|------|------|------|------|-----------------------------|--|
| | Desiiiliryhmät – Decilgrupper – Decile groups | | | | | | | | | | | |
| | I | II | III | IV | V | VI | VII | VIII | IX | X | Yhteensä Totalt Total | |
| Kaikki ammatissa toimivat – Samtliga yrkesverksamma – All economically active | 2,5 | 4,7 | 6,1 | 7,1 | 7,9 | 8,8 | 9,8 | 11,4 | 13,9 | 27,8 | 100,0 | |
| 1. Yrittäjät ja avustavat perheenjäsenet – Företagare och medhjälpande familjemedlemmar – Self-employed persons and unpaid family workers | 0,3 | 1,6 | 2,9 | 4,3 | 5,6 | 7,0 | 8,7 | 11,1 | 15,3 | 43,3 | 100,0 | |
| 11. Maatalousyrittäjät – Jordbruksföretagare – Self-employed persons in agriculture | 0,4 | 1,8 | 3,5 | 5,3 | 6,8 | 8,7 | 10,6 | 13,2 | 16,8 | 33,0 | 100,0 | |
| 12. Muut yrittäjät – Övriga företagare – Other self-employed persons | 0,2 | 1,5 | 2,8 | 4,1 | 5,4 | 6,6 | 8,2 | 10,6 | 15,1 | 45,5 | 100,0 | |
| 2. Palkansaajat – Löntagare – Employees | 3,4 | 5,3 | 6,5 | 7,4 | 8,1 | 9,0 | 10,0 | 11,5 | 13,9 | 24,9 | 100,0 | |
| 21. Ylemmät toimihenkilöt – Högre tjänstemän – Upper-level salaried employees | 3,8 | 5,4 | 6,3 | 7,1 | 7,9 | 8,8 | 9,7 | 11,1 | 13,4 | 26,5 | 100,0 | |
| 22. Alemmat toimihenkilöt – Lägre tjänstemän – Lower-level salaried employees | 4,0 | 6,2 | 7,6 | 8,6 | 9,3 | 9,9 | 10,9 | 11,8 | 13,3 | 18,4 | 100,0 | |
| 23. Työntekijät – Arbetare – Workers | 3,8 | 5,7 | 7,3 | 8,4 | 9,3 | 10,2 | 11,0 | 12,2 | 13,9 | 18,3 | 100,0 | |

21 a. Palkansaajien tulotaso koulutusasteen ja sukupuolen mukaan 2006.
Löntagarnas inkomstnivå efter utbildningsnivå och kön 2006.
Income level of employees by level of education and sex 2006.

| Koulutusaste Utbildningsnivå Level of education | Lukumäärä – Antal – Number | | | | | | Palkat – Löner – Wages and salaries, € | | | | | | Keski- arvon keskivirhe Yhteensä Medelfel av medel- värde Totalt Standard error of the mean Total, % |
|--|---|------------------------|------------------------------|--|------------------------|------------------------------|--|------------------------|------------------------------|------------------------------|------------------------|------------------------------|---|
| | Haastattelussa I intervjun In interview | | | Perusjoukossa, 1000 I populationen, 1000 In population, 1000 | | | Keskiarvo Medeltal Mean | | | Mediaani Median Median | | | |
| | Yhteensä Totalt Total | Miehet Män Males | Naiset Kvinnor Females | Yhteensä Totalt Total | Miehet Män Males | Naiset Kvinnor Females | Yhteensä Totalt Total | Miehet Män Males | Naiset Kvinnor Females | Yhteensä Totalt Total | Miehet Män Males | Naiset Kvinnor Females | |
| Kaikki palkansaajat – Samtliga löntagare – All employees | 8 856 | 4 336 | 4 520 | 1 941,1 | 980,5 | 960,5 | 30 253 | 34 470 | 25 948 | 26 763 | 30 542 | 24 231 | 0,5 |
| Perusaste – Grundnivå – Basic education | 1 246 | 701 | 545 | 302,1 | 169,2 | 133,0 | 24 873 | 27 426 | 21 626 | 23 883 | 26 196 | 21 604 | 1,5 |
| Keskiaste – Mellannivå – Upper secondary education | 3 715 | 1 933 | 1 782 | 855,7 | 464,7 | 391,1 | 25 338 | 28 531 | 21 544 | 24 231 | 27 190 | 21 269 | 0,8 |
| Alin korkea-aste – Lägsta utbildning på högre nivå – Lowest level of tertiary education | 1 553 | 537 | 1 016 | 311,0 | 116,9 | 194,1 | 31 637 | 38 652 | 27 414 | 28 723 | 35 187 | 26 923 | 1,2 |
| Alempi korkeakouluaste – Lägre högskolenivå – Undergraduate level | 1 012 | 507 | 505 | 222,9 | 109,4 | 113,5 | 34 851 | 41 072 | 28 855 | 31 436 | 36 856 | 27 154 | 1,7 |
| Ylempi korkeakouluaste – Högre högskolenivå – Graduate level | 1 188 | 574 | 614 | 226,3 | 107,1 | 119,2 | 46 589 | 56 280 | 37 880 | 41 233 | 50 845 | 35 578 | 1,7 |
| Tutkijakoulutusaste – Forskarutbildningsnivå – Postgraduate level | 142 | 84 | 58 | 23,0 | 13,3 | 9,7 | 59 731 | 64 821 | 52 749 | 52 527 | 53 542 | 51 677 | 5,2 |

21 b. Palkansaajien tulotaso koulutusasteen ja sukupuolen mukaan 2006: kokopäivätyö, 12 kuukautta.
Löntagarnas inkomstnivå efter utbildningsnivå och kön 2006: heltidsarbete, 12 månader.
Income level of employees by level of education and sex 2006: full-time work, 12 months.

| Koulutusaste Utbildningsnivå Level of education | Lukumäärä – Antal – Number | | | | | | Palkat – Löner – Wages and salaries, € | | | | | | Keski- arvon keskivirhe Yhteensä Medelfel av medel- värde Totalt Standard error of the mean Total, % |
|--|---|------------------------|------------------------------|--|------------------------|------------------------------|--|------------------------|------------------------------|------------------------------|------------------------|------------------------------|---|
| | Haastattelussa I intervjun In interview | | | Perusjoukossa, 1000 I populationen, 1000 In population, 1000 | | | Keskiarvo Medeltal Mean | | | Mediaani Median Median | | | |
| | Yhteensä Totalt Total | Miehet Män Males | Naiset Kvinnor Females | Yhteensä Totalt Total | Miehet Män Males | Naiset Kvinnor Females | Yhteensä Totalt Total | Miehet Män Males | Naiset Kvinnor Females | Yhteensä Totalt Total | Miehet Män Males | Naiset Kvinnor Females | |
| Kaikki palkansaajat – Samtliga löntagare – All employees | 6 661 | 3 457 | 3 204 | 1 422,4 | 773,1 | 649,2 | 34 612 | 38 396 | 30 106 | 30 221 | 33 448 | 26 974 | 0,5 |
| Perusaste – Grundnivå – Basic education | 860 | 502 | 358 | 209,2 | 123,3 | 85,9 | 28 747 | 31 091 | 25 380 | 26 287 | 28 922 | 23 922 | 1,3 |
| Keskiaste – Mellannivå – Upper secondary education | 2 587 | 1 434 | 1 153 | 582,6 | 344,4 | 238,3 | 29 525 | 32 281 | 25 542 | 26 994 | 30 055 | 24 297 | 0,7 |
| Alin korkea-aste – Lägsta ut- bildning på högre nivå – Lowest level of tertiary education | 1 285 | 476 | 809 | 251,4 | 102,1 | 149,3 | 34 117 | 40 417 | 29 809 | 30 890 | 36 694 | 28 236 | 1,1 |
| Alempi korkeakouluaste – Lägre högskolenivå – Under- graduate level | 821 | 451 | 370 | 175,7 | 95,3 | 80,4 | 38 595 | 43 608 | 32 650 | 34 736 | 38 519 | 30 475 | 1,7 |
| Ylempi korkeakouluaste – Högre högskolenivå – Graduate level | 987 | 522 | 465 | 183,6 | 96,7 | 87,0 | 51 248 | 58 726 | 42 938 | 44 611 | 51 516 | 39 580 | 1,7 |
| Tutkijakoulutusaste – Forskarutbildningsnivå – Postgraduate level | 121 | 72 | 49 | 19,8 | 11,3 | 8,4 | 62 972 | 68 263 | 55 844 | 55 354 | 55 783 | 52 527 | 5,4 |

22 a. Palkansaajien tulotaso toimialan ja sukupuolen mukaan 2006.
Löntagarnas inkomstnivå efter näringsgren och kön 2006.
Income level of employees by industry and sex 2006.

| Toimiala Näringsgren Industry | Lukumäärä – Antal – Number | | | | | | Palkat – Löner – Wages and salaries, € | | | | | | Keski- arvon keskivirhe Yhteensä Medelfel av medel- värde Totalt Standard error of the mean Total, % |
|---|---|------------------------|------------------------------|--|-----------------------------|------------------------------|--|------------------------|------------------------------|-------------------------------|------------------------|------------------------------|---|
| | Haastattelussa I intervjun In interview | | | Perusjoukossa, 1000 I populationen, 1000 In population, 1000 | | | Keskiarvo Medeltal Mean | | | Mediaani Median Median, | | | |
| | Yhteensä Totalt Total | Miehet Män Males | Naiset Kvinnor Females | Yhteensä Totalt Total | Mie- het Män Males | Naiset Kvinnor Females | Yhteensä Totalt Total | Miehet Män Males | Naiset Kvinnor Females | Yhteensä Totalt Total | Miehet Män Males | Naiset Kvinnor Females | |
| Kaikki palkansaajat – Samtliga löntagare – All employees | 8 856 | 4 336 | 4 520 | 1 941,1 | 980,5 | 960,5 | 30 253 | 34 470 | 25 948 | 26 763 | 30 542 | 24 231 | 0,5 |
| A, B Maa- ja metsätalous – Jord- och skogsbruk – Agriculture and forestry | 168 | 120 | 48 | 32,3 | 24,9 | 7,3 | 23 311 | 23 921 | 21 238 | 23 579 | 23 805 | 19 215 | 3,9 |
| C–E Teollisuus – Tillverkning – Manufacturing | 1 896 | 1 345 | 551 | 419,9 | 303,4 | 116,5 | 34 321 | 36 519 | 28 597 | 30 557 | 32 915 | 25 758 | 1,3 |
| F Rakentaminen – Byggsamhet – Construction | 573 | 531 | 42 | 142,3 | 132,2 | 10,1 | 27 302 | 27 404 | 25 968 | 26 644 | 26 743 | 24 609 | 2,0 |
| G–H Kauppa, majoitus- ja ravitsemistoiminta – Handel, hotell- och restaurangverksamhet – Wholesale and retail trade, hotels and restaurants | 1 149 | 482 | 667 | 266,7 | 109,5 | 157,2 | 25 569 | 31 838 | 21 201 | 21 781 | 25 480 | 19 944 | 2,0 |
| I Kuljetus ja tietoliikenne – Trans- port, post och telekommunikation- er – Transport and communication | 634 | 455 | 179 | 147,5 | 107,6 | 39,9 | 30 478 | 32 499 | 25 030 | 28 123 | 29 646 | 23 090 | 2,0 |
| J, K Rahoitustoiminta, kiinteistö- palvelut, liike-elämän palvelut – Finansiering, fastighets- verksamhet, företagartjänster – Finance, real estate and business activities | 1 126 | 577 | 549 | 239,1 | 123,5 | 115,6 | 35 104 | 40 508 | 29 331 | 30 117 | 34 199 | 28 013 | 2,1 |
| L Julkinen hallinto ja maan- puolustus – Offentlig förvaltning och försvar – Public administration and defense | 625 | 291 | 334 | 134,5 | 62,6 | 71,9 | 33 607 | 38 336 | 29 490 | 30 063 | 34 824 | 26 138 | 2,2 |
| M Koulutus – Utbildning – Education | 757 | 237 | 520 | 156,7 | 51,9 | 104,8 | 31 757 | 36 137 | 29 589 | 30 774 | 35 146 | 28 104 | 1,8 |
| N Terveys- ja sosiaalipalvelut – Hälsa-, sjuk- och socialvård – Health and social welfare services | 1 567 | 172 | 1 395 | 321,5 | 37,1 | 284,3 | 26 242 | 36 723 | 24 873 | 24 522 | 28 954 | 24 201 | 1,3 |
| O–X Muut – Övriga – Others | 361 | 126 | 235 | 80,5 | 27,7 | 52,8 | 25 214 | 31 522 | 21 906 | 22 626 | 27 075 | 20 182 | 3,4 |

22 b. Palkansaajien tulotaso toimialan ja sukupuolen mukaan 2006: kokopäivätyö, 12 kuukautta.
Löntagarnas inkomstnivå efter näringsgren och kön 2006: heltidsarbete, 12 månader.
Income level of employees by industry and sex 2006: full-time work, 12 months.

| Toimiala Näringsgren Industry | Lukumäärä – Antal – Number | | | | | | Palkat – Löner – Wages and salaries, € | | | | | | Keski- arvon keskivirhe Yhteensä Medelfel av medel- värde Totalt Standard error of the mean Total, % |
|---|---|------------------------|------------------------------|--|------------------------|------------------------------|--|------------------------|------------------------------|------------------------------|------------------------|------------------------------|---|
| | Haastattelussa I intervjun In interview | | | Perusjoukossa, 1000 I populationen, 1000 In population, 1000 | | | Keskiarvo Medeltal, Mean, | | | Mediaani Median Median | | | |
| | Yhteensä Totalt Total | Miehet Män Males | Naiset Kvinnor Females | Yhteensä Totalt Total | Miehet Män Males | Naiset Kvinnor Females | Yhteensä Totalt Total | Miehet Män Males | Naiset Kvinnor Females | Yhteensä Totalt Total | Miehet Män Males | Naiset Kvinnor Females | |
| Kaikki palkansaajat – Samtliga löntagare – All employees | 6 661 | 3 457 | 3 204 | 1 422,4 | 773,1 | 649,2 | 34 612 | 38 396 | 30 106 | 30 221 | 33 448 | 26 974 | 0,5 |
| A, B Maa- ja metsätalous – Jord- och skogsbruk – Agriculture and forestry | 109 | 79 | 30 | 21,9 | 17,3 | 4,6 | 27 489 | 28 079 | 25 243 | 25 649 | 25 705 | 23 594 | 3,4 |
| C–E Teollisuus – Tillverkning – Manufacturing | 1 521 | 1 113 | 408 | 333,5 | 251,6 | 81,9 | 37 877 | 39 599 | 32 588 | 33 521 | 34 896 | 28 739 | 1,1 |
| F Rakentaminen – Byggnadsverksamhet – Construction | 385 | 355 | 30 | 95,3 | 88,2 | 7,1 | 31 808 | 31 980 | 29 673 | 29 682 | 30 508 | 26 649 | 1,8 |
| G–H Kauppa, majoitus- ja ravitsemistoiminta – Handel, hotell- och restaurangverksamhet – Wholesale and retail trade, hotels and restaurants | 770 | 380 | 390 | 170,8 | 85,8 | 85,1 | 31 133 | 36 030 | 26 196 | 25 279 | 29 234 | 23 556 | 2,1 |
| I Kuljetus ja tietoliikenne – Transport, post och telekom- munikationer – Transport and communication | 486 | 367 | 119 | 115,2 | 88,4 | 26,8 | 33 566 | 34 946 | 29 015 | 30 139 | 31 052 | 26 569 | 1,9 |
| J, K Rahoitustoiminta, kiinteistö- palvelut, liike-elämän palvelut – Finansiering, fastighets- verksamhet, företagartjänster – Finance, real estate and business activities | 910 | 482 | 428 | 185,8 | 98,1 | 87,7 | 39 441 | 45 508 | 32 656 | 33 035 | 37 397 | 29 571 | 2,1 |
| L Julkinen hallinto ja maan- puolustus – Offentlig förvaltning och försvar – Public administration and defense | 537 | 257 | 280 | 113,5 | 55,2 | 58,3 | 36 088 | 40 516 | 31 901 | 32 464 | 36 545 | 27 961 | 2,2 |
| M Koulutus – Utbildning – Education | 567 | 196 | 371 | 111,7 | 41,9 | 69,9 | 37 070 | 40 237 | 35 173 | 36 793 | 38 844 | 35 153 | 1,6 |
| N Terveys- ja sosiaalipalvelut – Hälsa-, sjuk- och socialvård – Health and social welfare services | 1 147 | 138 | 1 009 | 226,7 | 27,6 | 199,1 | 29 515 | 41 219 | 27 890 | 26 330 | 30 391 | 25 969 | 1,3 |
| O–X Muut – Övriga – Others | 229 | 90 | 139 | 47,8 | 19,0 | 28,8 | 31 799 | 37 403 | 28 102 | 27 503 | 31 380 | 25 360 | 3,0 |

**23 a. Palkansaajien tulotaso iän ja sukupuolen mukaan 2006.
Löntagarnas inkomstnivå efter ålder och kön 2006.
Income level of employees by age and sex 2006.**

| Ikä - Ålder - Age | Lukumäärä - Antal - Number | | | | | | Palkat - Löner - Wages and salaries, € | | | | | | |
|--|---|------------------------|------------------------------|--|------------------------|------------------------------|--|------------------------|------------------------------|------------------------------|------------------------|------------------------------|--|
| | Haastattelussa i intervjun In interview | | | Perusjoukossa, 1000 I populationen, 1000 In population, 1000 | | | Keskiarvo Medeltal Mean | | | Mediaani Median Median | | | Keski- arvon keskivirhe Yhteensä Medelfel av medelvärde Totalt Standard er- ror of the mean Total, % |
| | Yhteensä Totalt Total | Miehet Män Males | Naiset Kvinnor Females | Yhteensä Totalt Total | Miehet Män Males | Naiset Kvinnor Females | Yhteensä Totalt Total | Miehet Män Males | Naiset Kvinnor Females | Yhteensä Totalt Total | Miehet Män Males | Naiset Kvinnor Females | |
| Kaikki palkansaajat - Samtliga löntagare - All employees | 8 856 | 4 336 | 4 520 | 1 941,1 | 980,5 | 960,5 | 30 253 | 34 470 | 25 948 | 26 763 | 30 542 | 24 231 | |
| - 24 | 710 | 442 | 268 | 162,2 | 91,6 | 70,5 | 17 322 | 19 039 | 15 090 | 16 090 | 17 988 | 13 890 | 2,1 |
| 25 - 34 | 1 591 | 883 | 708 | 428,1 | 237,0 | 191,1 | 27 489 | 30 449 | 23 818 | 25 681 | 28 182 | 22 848 | 1,2 |
| 35 - 44 | 2 273 | 1 081 | 1 192 | 502,0 | 255,1 | 246,9 | 32 439 | 36 974 | 27 753 | 28 336 | 32 757 | 25 227 | 1,2 |
| 45 - 54 | 2 784 | 1 217 | 1 567 | 528,8 | 248,4 | 280,4 | 33 124 | 38 663 | 28 218 | 29 015 | 34 245 | 25 933 | 1,1 |
| 55 - | 1 498 | 713 | 785 | 320,0 | 148,5 | 171,5 | 32 332 | 39 096 | 26 477 | 27 536 | 32 899 | 24 373 | 1,6 |

**23 b. Palkansaajien tulotaso iän ja sukupuolen mukaan 2006: kokopäivätyö, 12 kuukautta.
Löntagarnas inkomstnivå efter ålder och kön 2006: heltidsarbete, 12 månader.
Income level of employees by age and sex 2006: full-time work, 12 months.**

| Ikä - Ålder - Age | Lukumäärä - Antal - Number | | | | | | Palkat - Löner - Wages and salaries, € | | | | | | |
|--|---|------------------------|------------------------------|--|------------------------|------------------------------|--|------------------------|------------------------------|------------------------------|------------------------|------------------------------|---|
| | Haastattelussa i intervjun In interview | | | Perusjoukossa, 1000 I populationen, 1000 In population, 1000 | | | Keskiarvo Medeltal Mean | | | Mediaani Median Median | | | Keski- arvon keskivirhe Yhteensä Medelfel av medelvärde Totalt Standard error of the mean Total, % |
| | Yhteensä Totalt Total | Miehet Män Males | Naiset Kvinnor Females | Yhteensä Totalt Total | Miehet Män Males | Naiset Kvinnor Females | Yhteensä Totalt Total | Miehet Män Males | Naiset Kvinnor Females | Yhteensä Totalt Total | Miehet Män Males | Naiset Kvinnor Females | |
| Kaikki palkansaajat - Samtliga löntagare - All employees | 6 661 | 3 457 | 3 204 | 1 422,4 | 773,1 | 649,2 | 34 612 | 38 396 | 30 106 | 30 221 | 33 448 | 26 974 | |
| - 24 | 259 | 189 | 70 | 57,7 | 39,8 | 17,8 | 23 863 | 24 972 | 21 383 | 23 325 | 25 027 | 20 562 | 2,1 |
| 25 - 34 | 1 125 | 695 | 430 | 302,6 | 187,4 | 115,2 | 31 268 | 33 365 | 27 858 | 28 798 | 30 508 | 26 383 | 1,1 |
| 35 - 44 | 1 823 | 954 | 869 | 397,6 | 222,0 | 175,6 | 35 766 | 39 556 | 30 975 | 30 964 | 34 179 | 27 183 | 1,2 |
| 45 - 54 | 2 369 | 1 074 | 1 295 | 438,7 | 212,6 | 226,1 | 36 126 | 41 694 | 30 891 | 31 306 | 36 285 | 27 702 | 1,0 |
| 55 - | 1 085 | 545 | 540 | 225,8 | 111,3 | 114,5 | 36 866 | 43 062 | 30 842 | 31 149 | 36 485 | 26 974 | 1,6 |

**24 a. Palkansaajien tulotaso suuralueen¹ ja sukupuolen mukaan 2006.
Löntagarnas inkomstnivå efter storområde¹ och kön 2006.
Income level of employees by major region¹ and sex 2006.**

| Suuralue – Storområde – Major region | Lukumäärä – Antal – Number | | | | | | Palkat – Löner – Wages and salaries, € | | | | | | |
|--|---|------------------------|------------------------------|--|------------------------|------------------------------|--|------------------------|------------------------------|------------------------------|------------------------|------------------------------|--|
| | Haastattelussa I intervjun In interview | | | Perusjoukossa, 1000 I populationen, 1000 In population, 1000 | | | Keskiarvo Medeltal Mean | | | Mediaani Median Median | | | Keski- arvon keskivirhe Yhteensä Medelfel av medelvärde Totalt Standard error of the mean Total, % |
| | Yhteensä Totalt Total | Miehet Män Males | Naiset Kvinnor Females | Yhteensä Totalt Total | Miehet Män Males | Naiset Kvinnor Females | Yhteensä Totalt Total | Miehet Män Males | Naiset Kvinnor Females | Yhteensä Totalt Total | Miehet Män Males | Naiset Kvinnor Females | |
| Kaikki palkansaajat – Samtliga löntagare – All employees | 8 856 | 4 336 | 4 520 | 1 941,1 | 980,5 | 960,5 | 30 253 | 34 470 | 25 948 | 26 763 | 30 542 | 24 231 | |
| Etelä-Suomi – Södra Finland – Southern Finland | 4 381 | 2 112 | 2 269 | 1 029,9 | 509,0 | 520,9 | 32 389 | 37 395 | 27 496 | 28 245 | 32 382 | 25 300 | 0,9 |
| Länsi-Suomi – Västra Finland – Western Finland | 2 390 | 1 201 | 1 189 | 478,4 | 248,9 | 229,5 | 28 425 | 32 433 | 24 079 | 25 616 | 29 208 | 22 862 | 1,1 |
| Itä-Suomi – Östra Finland – Eastern Finland | 1 054 | 507 | 547 | 208,9 | 108,0 | 100,9 | 26 407 | 29 136 | 23 487 | 24 990 | 27 554 | 22 266 | 1,5 |
| Pohjois-Suomi – Norra Finland – Northern Finland | 969 | 488 | 481 | 211,0 | 109,2 | 101,8 | 27 763 | 30 740 | 24 573 | 25 422 | 27 686 | 23 366 | 1,7 |
| Ahvenanmaa – Åland | 62 | 28 | 34 | 12,9 | .. | 7,4 | 30 567 | .. | 27 479 | 30 969 | .. | 30 167 | 6,3 |

1 Vuoden 2003 NUTS2-luokituksen mukainen suuralue.
Storområdesindelning enligt 2003 års NUTS2-klassificering.
Classification of major areas according to the NUTS2 classification for 2003.

**24 b. Palkansaajien tulotaso suuralueen¹ ja sukupuolen mukaan 2006: kokopäivätyö, 12 kuukautta.
Löntagarnas inkomstnivå efter storområde¹ och kön 2006: heltidsarbete, 12 månader.
Income level of employees by major region¹ and sex 2006: full-time work, 12 months.**

| Suuralue – Storområde – Major region | Lukumäärä – Antal – Number | | | | | | Palkat – Löner – Wages and salaries, € | | | | | | |
|--|---|------------------------|------------------------------|--|------------------------|------------------------------|--|------------------------|------------------------------|------------------------------|------------------------|------------------------------|--|
| | Haastattelussa I intervjun In interview | | | Perusjoukossa, 1000 I populationen, 1000 In population, 1000 | | | Keskiarvo Medeltal Mean | | | Mediaani Median Median | | | Keski- arvon keskivirhe Yhteensä Medelfel av medelvärde Totalt Standard error of the mean Total, % |
| | Yhteensä Totalt Total | Miehet Män Males | Naiset Kvinnor Females | Yhteensä Totalt Total | Miehet Män Males | Naiset Kvinnor Females | Yhteensä Totalt Total | Miehet Män Males | Naiset Kvinnor Females | Yhteensä Totalt Total | Miehet Män Males | Naiset Kvinnor Females | |
| Kaikki palkansaajat – Samtliga löntagare – All employees | 6 661 | 3 457 | 3 204 | 1 422,4 | 773,1 | 649,2 | 34 612 | 38 396 | 30 106 | 30 221 | 33 448 | 26 974 | |
| Etelä-Suomi – Södra Finland – Southern Finland | 3 386 | 1 731 | 1 655 | 771,0 | 408,3 | 362,7 | 36 769 | 41 204 | 31 776 | 31 380 | 34 910 | 28 204 | 0,8 |
| Länsi-Suomi – Västra Finland – Western Finland | 1 787 | 961 | 826 | 345,7 | 197,1 | 148,6 | 32 704 | 36 130 | 28 161 | 29 060 | 32 450 | 25 751 | 1,1 |
| Itä-Suomi – Östra Finland – Eastern Finland | 744 | 378 | 366 | 142,7 | 79,6 | 63,1 | 30 447 | 33 215 | 26 956 | 27 979 | 30 635 | 25 027 | 1,5 |
| Pohjois-Suomi – Norra Finland – Northern Finland | 698 | 364 | 334 | 152,9 | 83,3 | 69,6 | 31 948 | 34 993 | 28 306 | 28 560 | 31 839 | 25 750 | 1,5 |
| Ahvenanmaa – Åland | 46 | 23 | 23 | 10,0 | .. | .. | 34 493 | .. | .. | 31 982 | .. | .. | 5,9 |

1 Vuoden 2003 NUTS2-luokituksen mukainen suuralue.
Storområdesindelning enligt 2003 års NUTS2-klassificering.
Classification of major areas according to the NUTS2 classification for 2003.

Tulonjakotilasto sisältää tilastotietoja mm.

- tulonjaon epätasaisuudesta
- pienituloisuudesta
- käytettävissä olevan tulon määrästä ja muodostumisesta eri väestöryhmissä
- erilaisten kotitalouksien lukumäärästä
- eri tehtävissä toimivien tulonsaajien palkka- ja yrittäjätulon määrästä.

Inkomstfördelningsstatistiken innehåller statistiska uppgifter bl.a. om

- ojämnheter i inkomstfördelning
- ekonomisk utsatthet
- volym och bildning av disponibel inkomst i olika befolkningsgrupper
- antal hushåll
- olika inkomsttagarens löne- och företagarinkomst.



9 789524 678353

Tilastokeskus, myyntipalvelu
PL 4C
00022 TILASTOKESKUS
puh. (09) 1734 2011
faksi (09) 1734 2500
myynti@tilastokeskus.fi
www.tilastokeskus.fi

Statistikcentralen, försäljning
PB 4C
00022 STATISTIKCENTRALEN
tfn (09) 1734 2011
fax (09) 1734 2500
myynti@stat.fi
www.stat.fi

Statistics Finland, Sales Services
P.O.Box 4C
FI-00022 STATISTICS FINLAND
Tel. +358 9 1734 2011
Fax +358 9 1734 2500
sales@stat.fi
www.stat.fi

ISSN 1795-5165
= Suomen virallinen tilasto
ISSN 0785-9880 (print)
ISBN 978-952-467-835-3 (print)
ISSN 1795-8121 (pdf)
ISBN 978-952-467-836-0 (pdf)
Tuotenumero 3370
Tuotenumero 3371 (pdf)
CE