

**Yleinen
terveyden-
ja
sairaanhoito**

**Allmän
hälso-
och
sjukvård**

**Public
Health
and
Medical
Care**

1964



XI:67

SUOMEN VIRALLINEN TILASTO — FINLANDS OFFICIELLA STATISTIK
THE OFFICIAL STATISTICS OF FINLAND

XI:67

YLEINEN TERVEYDEN- JA SAIRAANHOITO
ALLMÄN HÄLSO- OCH SJUKVÅRD
PUBLIC HEALTH AND MEDICAL CARE

1964

HELSINKI 1966



Alkusanat

»Yleinen terveyden- ja sairaanhoito» sarjan nide 10, joka samalla on 111. painettu vuosikertomus lääkintölaitoksen toiminnasta on toimitettu lähes täysin samalla tavoin kuin niteet 8 ja 9. Henkilökuntavaihdokset ja pyrkimys toimittaa kirja niistä huolimatta mahdollisimman varhaisessa vaiheessa ovat vaikeuttaneet julkaisun kehittämistä. Ehkä merkittävin parannus koskee väestötilastoja, jotka lääkintöhallitus on saanut Tilastollisen päätoimiston väestötilasto-osastosta kunnittain eriteltynä iän ja sukupuolen mukaan. Tästä syystä on voitu esittää tuoreet tiedot kaikkien keskussairaala-, tuberkuloosi- ja mielisairaanhuoltopiirien sekä läänien väestörakenteesta.

Lääkintöhallituksen tarkoituksena on esittää — vertailukelpoisuuden parantamiseksi — tietoja myös siten korjattuna että ajalliset ja alueelliset väestörakenteen erot on otettu laskelmissa huomioon. Tähän tavoitteeseen ei nidettä toimitettaessa ole vielä päästy.

Foreword

The volume 10 of the serie »Public Health and Medical Care», in which the events of the year 1964 are reviewed have been compiled mainly according to the established practice of the previous years.

The »Public Health and Medical Care» not only contains statistical informations on the Finnish

Förord

Det tionde bandet av serien »Allmän hälso- och sjukvård», som samtidigt är den 111. tryckta årsberättelsen över medicinalväsendets verksamhet, har utarbetats nästan fullkomligt på samma sätt som banden 8 och 9. Ombyten av personal och strävan att det oaktat publicera boken i möjligast tidigt skede har försvärat vidareutvecklingen av publikationen. Kanske den mest aktningvärda förbättringen gäller befolkningsstatistiken, som medicinalstyrelsen har erhållit av Statistiska centralbyråns befolkningsavdelning, kommunvis indelad enligt ålder och kön. Därför har färskare uppgifter kunnat framföras över befolkningsmängden och -strukturen i alla centralsjukhus-, tuberkulos- och sennesjukvårdsdistrikt.

Medicinalstyrelsen avser att framföra — i och för förbättrande av jämförelsemöjligheter — uppgifterna korrigerade sålunda, att differenserna i befolkningsstrukturen enligt tid och område blivit iakttagna i beräkningarna. Detta mål har ännu inte uppnåtts vid publiceringen av bandet.

health services but serves also as the Annual Report of the National Board of Health for the year in question. In this respect Finland has old tradition. If only printed Annual Reports are taken into consideration the present Report is the 111th, the number of earlier handwritten Reports being 38.

Niilo Pesonen

A. S. Härö

Tauluissa käytetyt symbolit — I tabellerna använda symboler — Explanation of symbols

Toisto — Repetition — <i>Repetition</i>	»
Ei mitään ilmoitettavana — Intet finnes att redovisa — <i>Magnitude nil</i>	—
Suure pienempi kuin puolet käytetystä yksiköstä — Storheten mindre än hälften av den använda enheten — <i>Magnitude less than half of unit employed</i>	{ 0 0.0
Tietoa ei ole saatu — Uppgift ej tillgänglig — <i>Data not available</i>
Loogisesti mahdoton esitettäväksi — Logiskt omöjlig uppgift — <i>Category not applicable</i>
Miehet — Män — <i>Men</i>	M
Naiset — Kvinnor — <i>Women</i>	N-K-F
Molemmat sukupuolet — Båda könen — <i>Both sexes</i>	Ms
 Läänien tunnukset — Länens symboler — <i>Symbols of provinces</i>	
Uudenmaan — Nylands	U
Turun-Porin — Åbo-Björneborgs	T—P
Ahvenanmaa — Åland	A
Hämeen — Tavastehus	H
Kymen — Kymmene	Ky
Mikkelin — S:t Michels	M
Kuopion — Kuopio	Ku
Pohjois-Karjalan — Norra Karelen	P—K
Vaasan — Vasa	V
Keski-Suomen — Mellersta Finland	K—S
Oulun—Uleåborgs	O
Lapin — Lapplands	L

Rahayksikkö. Suomi siirtyi 1. 1. 1963 uuteen rahayksikköön, joka vastaa 100 vanhaa markkaa. Nykypenni = 0.01 nyky-markkaa = 1 vanha markka.

Penningenhät. Finland övergick den 1. 1. 1963 till en ny penningenhät, som motsvarar 100 gamla mark. En nypenni = 0.01 nymark = 1 gammal mark.

Monetary unit. On 1. Jan. 1963 a new monetary unit was introduced in Finland. Its value equals 100 old marks. 1 new penny = 0.01 new mark = 1 old mark.

Sisällys

Teksti	Sivu
1. Yleistä	11
1.1 Yleinen terveyden- ja sairaanhoito	11
1.2 Lääkintöalalla vuonna 1964 annetut lait ja asetukset	12
1.3 Väestö	13
1.4 Kuolemansyyt	18
2. Terveyden- ja avosairaanhoito	32
2.1 Äitiyshuolto	32
2.2 Lastenneuvolatoiminta	34
2.3 Kouluterveydenhoito	35
2.4 Kouluhammashoito	36
3. Tartuntataudit ja niiden ehkäiseminen	59
4. Tuberkuloosi ja sen vastustamistyö	73
5. Mielisairaanhoito	85
6. Sairaalalaitos	98
6.1 Yleissairaalat	104
6.2 Laitossairaalat	106
7. Apteekit, apteekkitavaratehtaat ja -kaupat	146
8. Oikeuslääketieteelliset toimenpiteet	154
8.1 Oikeuslääketieteelliset ruumiinavaukset ja -tarkastukset	154
8.2 Lailliset raskauden keskeyttämiset ja sterilisoinnit	154
8.3 Mielentilalausunnat	156
9. Terveydenhuoltohenkilöstö	164
10. Terveyden- ja sairaanhoidon kustannukset	179
10.1 Sairaalakustannukset	179
10.2 Valtion osuus kustannuksista	180

Kuviot

1.31 Tärkeimmät väestönmuutokset vuosina 1910—64	15
1.32 Kaupunkien ja kauppaloiden sekä maalaiskuntien väestön ikä- ja sukupuolijakautuma vuonna 1964	15
1.33 Kaupunkien ja kauppaloiden sekä maalaiskuntien väestö %:na koko väestöstä vuosien 1900—1964 lopussa ja vuosien 1965—1990 lopussa ennusteen mukaan	15
1.34 Yli 64 vuotiaat %:na väestöstä kunnittain 31. 12. 1963 tavallisena kartogrammaesityksenä ja väestöön suhteutettuna pinta-aladiagrammana	17
1.41 Tärkeimmät kuolemansyyt vuosina 1945—64	19
2.11 Äitiys- ja lastenneuvolat vuosien 1939—64 lopussa	33
2.12 Imeväiskuolleisuus, ensiviikon kuolleisuus, neonaalikuolleisuus, perinataalikuolleisuus ja kuolleena syntyneisyys vuosina 1936—64	33
2.13 Äitiyskuolleisuus vuosina 1936—64	34
2.21 Lasten kuolemaan johtaneet tapaturmat niiden syyn mukaan vuosina 1962 ja 1964	34
2.41 Lakisääteisen kouluhammashoidon piiriin kuuluvat oppilaat, tarkastetut, hoidon tarpeessa olevat ja valmiiksi hoidetut oppilaat lukuvuosina 1957/58—1963/64	37
2.42 Tavallisempien kouluhammaslääkärin suorittamien hoitotoimenpiteiden sisäinen jakautuma lukuvuonna 1963/64	37
2.43 Lakisääteisen kouluhammashoidon piiriin kuuluvat oppilaat, tarkastetut, hoidon tarpeessa olevat ja valmiiksi hoidetut oppilaat lääneittäin lukuvuonna 1963/64	38
2.44 Kouluhammaslääkärin suorittamat hoitotoimenpiteet 100 valmiiksi hoidettua oppilasta kohti lukuvuosina 1957/58—1963/64	39

Innehåll

Text	Sida
1. Allmänt	11
1.1 Den allmänna sjuk- och hälsovården	11
1.2 Utgivna lagar och förordningar på medicinalväsendets område år 1964	12
1.3 Befolkning	13
1.4 Dödsorsaker	18
2. Hälso- och den öppna sjukvården	32
2.1 Moderskapsvården	32
2.2 Rådgivningsbyråverksamheten för barnavård	34
2.3 Skolhälsovården	35
2.4 Skoltandvården	36
3. Smittsamma sjukdomar och deras förebyggande	59
4. Tuberkulos och arbetet för dess bekämpande	73
5. Sinnessjukvården	85
6. Sjukhusväsendet	98
6.1 Lasarett	104
6.2 Inrättningarnas sjukhus	106
7. Apotek, apoteksvarufabriker och -affärer	146
8. Rättsmedicinska åtgärder	154
8.1 Rättsmedicinska obduktioner och likbesiktningar	154
8.2 Legala avbrytande av havandeskap och steriliseringar	154
8.3 Utlåtanden angående sinnesbeskaffenheten	156
9. Hälsovårdspersonalen	164
10. Sjuk- och hälsovårdskostnader	179
10.1 Sjukhuskostnader	179
10.2 Statens andel i utgifterna	180

Figurer

1.31 De viktigaste befolkningsförändringarna åren 1910—64	15
1.32 Älders- och könsfördelningen hos befolkningen i städer och köpingar samt landskommuner år 1964	15
1.33 Städernas och köpingarnas samt landskommunernas befolkning i % av hela befolkningen i slutet av åren 1900—64 och prognosen för åren 1965—90	15
1.34 Befolkningen över 64 år i % av hela befolkningen kommunvis den 31. 12. 1963 som vanlig kartogramframställning och som ytdiagram i proportion över befolkningen	17
1.41 De viktigaste dödsorsakerna åren 1945—64	19
2.11 Rådgivningsbyråer för moderskap och barnavård i slutet av åren 1939—64	33
2.12 Spädbarnsdödlighet, döda under första veckan, neonataldödlighet, perinataldödlighet och dödfödda åren 1936—64	33
2.13 Moderskapsdödlighet åren 1936—64	34
2.21 Barnolycksfall, som lett till döden, enligt skadans orsak åren 1962 och 1964	34
2.41 Elever, som hör till det lagstadgade området för skoltandvård, av dem undersökta, i behov av vård samt slutbehandlade elever läsåren 1957/58—1963/64	37
2.42 De vanligaste vårdåtgärdernas inre fördelning utförda av skoltandläkaren läsåret 1963/64	37
2.43 Elever, som hör till det lagstadgade området för skoltandvård, av dem undersökta, i behov av vård samt slutbehandlade elever länsvis läsåret 1963/64	38
2.44 Skoltandläkarens utförda åtgärder per 100 slutbehandlade elever läsåren 1957/58—1963/64	39

	Sivu		Sida
3.1 Tulirokkotapaukset kuukausittain vuosina 1950—64 ja vuoden 1965 ennakkotieto	60	3.1 Månatliga fall av scharlakansfeber åren 1950—64 och förhandsuppgift för år 1965	60
3.2 Tuhkarokkotapaukset kuukausittain vuosina 1950—64 ja vuoden 1965 ennakkotieto	60	3.2 Månatliga fall av mässling åren 1950—64 och förhandsuppgift för år 1965	60
3.3 Vesirokkotapaukset kuukausittain vuosina 1950—64 ja vuoden 1965 ennakkotieto	60	3.3 Månatliga fall av vattkoppor åren 1950—64 och förhandsuppgift för år 1965	60
3.4 Sikotautitapaukset kuukausittain vuosina 1950—64 ja vuoden 1965 ennakkotieto	60	3.4 Månatliga fall av påssjuka åren 1950—64 och förhandsuppgift för år 1965	60
3.5 Hinkuuskätkätapaukset kuukausittain vuosina 1950—64 ja vuoden 1965 ennakkotieto	61	3.5 Månatliga fall av kikhosta åren 1950—64 och förhandsuppgift för år 1965	61
4.1 Tuberkuloosipiirit vuoden 1964 lopussa	74	4.1 Tuberkulosdistrikt i slutet av år 1964	74
4.2 Uudet ja rekisterissä olevat hengityselinten tuberkuloositapaukset vuosina 1940—64	75	4.2 Nya och registrerade fall av tuberkulos i respirationsorganen åren 1940—64	75
4.3 Hengityselinten tuberkuloosiin kuolleet vuosina 1900—64	75	4.3 Döda i respirationsorganens tuberkulos åren 1900—64	75
4.4 Vuosina 1945—64 pienoiskuvatut %:na yli 15-vuotiaasta väestöstä	75	4.4 Skärmbildsfotograferade i % av befolkningen över 15 år åren 1945—64	75
4.5 BCG-rokotetut %:na alle vuoden ikäisistä vuosina 1941—64	76	4.5 BCG-vaccinerade i % av barn under 1 års ålder åren 1941—64	76
4.61 Hengityselinten tuberkuloosiin kuolleet ja uudet tapaukset miehillä vuonna 1954	77	4.61 Döda i respirationsorganens tuberkulos och nya fall hos män år 1954	77
4.62 Hengityselinten tuberkuloosiin kuolleet ja uudet tapaukset miehillä vuonna 1964	77	4.62 Döda i respirationsorganens tuberkulos och nya fall hos män år 1964	77
4.63 Hengityselinten tuberkuloosiin kuolleet ja uudet tapaukset naisilla vuonna 1954	77	4.63 Döda i respirationsorganens tuberkulos och nya fall hos kvinnor år 1954	77
4.64 Hengityselinten tuberkuloosiin kuolleet ja uudet tapaukset naisilla vuonna 1964	77	4.64 Döda i respirationsorganens tuberkulos och nya fall hos kvinnor år 1964	77
4.8 Tuberkuloosiparantoloista vuonna 1964 poistettujen mies- ja naispotilaiden sairauksien jakautuma, 20 %:n otos poistetuista potilaista	78	4.8 De från tuberkulosanatorierna utskrivna manliga och kvinnliga patienternas sjukdomsfördelning år 1964, 20 procentiga samplet av utskrivna patienterna	78
5.1 Mielisairaanhuoltopiirit vuoden 1964 lopussa	86	5.1 Sinnessjukvårdsdistrikt i slutet av år 1964	86
5.2 Mielisairaaloihin itse pyrkivät potilaat %:na ote- tuista potilaista vuosina 1961—64	86	5.2 Antal självanmällda patienter för behandling på sinnessjukhusen i % av de intagna patienterna åren 1961—64	86
6.00 Sairaansijat keskiväkiluvun 1 000 henkeä kohti keskussairaalaapiireittäin vuoden 1964 lopussa	99	6.00 Vårdplatser per 1 000 personer av medelfolkmängden centralsjukhusdistriktvis i slutet av året 1964	99
6.01 Sairaaloiden sairaansijat sairaalaryhmittäin vuosien 1930—64 lopussa	101	6.01 Sjukhusens vårdplatser enligt sjukhusgrupper i slutet av åren 1930—64	101
6.02 Sairaaloiden sairaansijat hoitoaloittain vuosien 1945—64 lopussa	101	6.02 Vårdplatser enligt vårdform vid sjukhusen i slutet av åren 1945—64	101
6.03 Sairaaloiden hoitopäivät hoitoaloittain vuosina 1945—64	102	6.03 Vård dagar enligt vårdform vid sjukhusen åren 1945—64	102
6.04 Sairaaloihin otetut potilaat hoitoaloittain vuosina 1945—64	102	6.04 Intagningar enligt vårdform vid sjukhusen åren 1945—64	102
6.05 Keskimääräinen hoitoaika hoitoaloittain sairaaloissa vuosina 1945—64	103	6.05 Medelvårdtid enligt vårdform vid sjukhusen åren 1945—64	103
6.06 Sairaanhoidolaitosten hoitohenkilöstö vuoden 1964 lopussa	103	6.06 Vårdpersonal vid sjukvårdsanstalterna i slutet av år 1964	103
6.11 Keskussairaalaapiirit vuoden 1964 lopussa	104	6.11 Centralsjukhusdistrikt i slutet av år 1964	104
6.12 Yleissairaalat luokiteltuna sairaalan koon mukaan vuoden 1964 lopussa	105	6.12 Lasarettens klassificerade enligt sjukhuset storlek i slutet av år 1964	105
7.1 Apteekit ja niiden alaiset lääkkeiden jakelupaikat vuosien 1930—64 lopussa	147	7.1 Apoteken och apoteken underställda läkemedeldistributionsställen i slutet av åren 1930—64	147
7.2 Farmaseutti- ja proviisoritutkinnon suorittaneet vuosina 1945—64	147	7.2 Personer, som avlagt farmaceut- och provisorexamen under åren 1945—64	147
7.3 Apteekkihenkilöstö vuosien 1945—64 lopussa	148	7.3 Apotekspersonal i slutet av åren 1945—64	148
9.1 Asukkaita yhtä lääkärinä ja hammaslääkärinä kohti vuosien 1918—45 lopussa	165	9.1 Invånare per läkare och tandläkare i slutet av åren 1918—64	165
9.2 Eräiden terveydenhuoltohenkilöstön ryhmien kasvu vuosina 1948—64	165	9.2 Några till sjuk- och hälsovårdspersonalen hörande grupperns ökning under åren 1948—64	165
9.3 Eräiden terveydenhuoltohenkilöstöön kuuluvien määrät vuosien 1945—64 lopussa	166	9.3 Några till sjuk- och hälsovårdspersonalen hörande grupperns antal i slutet av åren 1945—64	166
Taulut		Tabeller	
1.31 Maassa asuvan väestön keskiväkiluku vuonna 1964	20	1.31 Den i riket bosatta befolkningens medelfolkmängd år 1964	20
1.32 Maassa asuvan väestön keskiväkiluku mielisairaanhuoltopiireittäin vuonna 1964	21	1.32 Den i riket bosatta befolkningens medelfolkmängd sinnessjukvårdsdistriktvis år 1964	20
1.33 Maassa asuvan väestön keskiväkiluku keskussairaalaapiireittäin vuonna 1964	21	1.33 Den i riket bosatta befolkningens medelfolkmängd centralsjukhusdistriktvis år 1964	21
1.34 Maassa asuvan väestön keskiväkiluku tuberkuloosipiireittäin vuonna 1964	20	1.34 Den i riket bosatta befolkningens medelfolkmängd tuberkulosdistriktvis år 1964	21
1.35 Maassa asuvan väestön sukupuoli- ja ikäjakautuma 31. 12. 1963 lääneittäin	22	1.35 Den i riket bosatta befolkningens köns- och åldersfördelning den 31. 12. 1963 länsvis	22
1.36 Maassa asuvan väestön sukupuoli- ja ikäjakautuma 31. 12. 1963 keskussairaalaapiireittäin	24	1.36 Den i riket bosatta befolkningens köns- och åldersfördelning den 31. 12. 1964 centralsjukhusdistriktvis	24
1.37 Maassa asuvan väestön sukupuoli- ja ikäjakautuma 31. 12. 1963 tuberkuloosipiireittäin	26	1.37 Den i riket bosatta befolkningens köns- och åldersfördelning den 31. 12. 1964 tuberkulosdistriktvis	26

	Sivu		Sida
1.38	28	1.38	28
1.41	30	1.41	30
2.11	40	2.11	40
2.12	41	2.12	41
2.13	41	2.13	41
2.14	42	2.14	42
2.15	43	2.15	43
2.16	43	2.16	43
2.17	44	2.17	44
2.21	46	2.21	46
2.22	46	2.22	46
2.23	47	2.23	47
2.24	48	2.24	48
2.24a	48	2.24a	48
2.25	49	2.25	49
2.31	51	2.31	51
2.32	52	2.32	52
2.41	56	2.41	56
2.42	58	2.42	58
3.1a	65	3.1a	65
3.1b	65	3.1b	65
3.2	66	3.2	66
3.3	68	3.3	68
3.4	68	3.4	68
3.5	69	3.5	69
3.6	70	3.6	70
3.7	71	3.7	71
3.8	72	3.8	72
4.1	79	4.1	79
4.2	80	4.2	80
4.3	81	4.3	81
4.4	82	4.4	82
4.5	83	4.5	83
4.6	84	4.6	84
5.1	88	5.1	88
5.2	90	5.2	90
5.3	92	5.3	92
5.4	94	5.4	94
5.5	95	5.5	95
5.6	96	5.6	96
		Den i riket bosatta befolkningens köns- och åldersfördelning den 31. 12. 1963 sinnessjukvårdsdistriktsvis	30
		Dödsorsaker enligt ålder och kön år 1964	40
		Förlösningar och födda barn år 1964	41
		Mottagningar på rådgivningsbyråer för moderskap år 1964	41
		Havandeskapets utvecklingsskede hos under år 1964 förlösta mödrar vid första besök i rådgivningsbyrå	42
		Klienter i rådgivningsbyråerna för moderskap samt vid hembesök av barnmorskor år 1964	43
		Under år 1964 förlösta mödrar enligt antal besök i rådgivningsbyrå	43
		Mödra- och barnvårdsstatistik åren 1939—1964	44
		År 1964 födda barn, vilka varit inskrivna vid rådgivningsbyrå för mödravård	46
		Mottagningar i rådgivningsbyråer för barnavård år 1964	46
		Vid rådgivningsbyråer för barnavård under året och i slutet av året inskrivna barn år 1964	47
		Undersökta på rådgivningsbyråer för barnavård, vid skolundersökningar och vid hembesök utförda av hälsosyster år 1964	48
		Döda under 1 år per 1 000 levande födda åren 1891—1964	48
		Spädbarnsdödligheten enligt län och månad åren 1955—64	49
		Barnolycksfall, som lett till döden, enligt skadans orsak åren 1959—1964	51
		Av skolläkarna undersökta ovaccinerade I-klassister vid inträdet i folkskolan läsåret 1963/64 länsvis	52
		Undersökningar utförda av skolläkare i folkskolorna, medborgarskolorna och de kommunala mellanskolorna under läsåret 1963/64	56
		Av skoltandläkare utförda åtgärder under höstterminen 1963 och vårterminen 1964	58
		Skoltandläkarverksamhet under läsåret 1963/64	65
		De för åren 1938—64 rapporterade fallen samt döda i tyfus, paratyfus, andra salmonellainfektioner, dysenteri, smittsam gulsot och polio	65
		De för åren 1938—1964 rapporterade fallen och döda i difteri, kikhosta, sharlakansfeber, mässling och epidemisk eller annan varig hjärnhinneinflammation	66
		Fallen i påssjuka för åren 1943—64	68
		Fall av smittsamma och vissa andra sjukdomar länsvis år 1964	68
		Fall av smittsamma och vissa andra sjukdomar månadsvis år 1964	69
		Vaccination länsvis år 1964	69
		Vaccination efter ålder år 1964	70
		Nya fall av venerisk sjukdom år 1964	71
		De för åren 1932—64 rapporterade fallen samt döda i gonorre, tidig syfilis, medfödd syfilis och rapporterade fallen i ulcus molle och lymphogranuloma inuinale	72
		Vid de sero-bakteriologiska laboratorerna undersökta prov under åren 1957—1964	79
		Sjukligheten och dödligheten i tuberkulos i respirationsorganen år 1964	80
		Tuberkulosbyråernas verksamhet år 1964	81
		Nya fall av lungtuberkulos enligt tuberkulosdistrikt, ålder och kön	82
		Sjukhusverksamheten av tuberkulosdistrikten år 1964	83
		Tuberkulosanatorier år 1964	84
		De genomsnittliga driftskostnaderna för tuberkulosdistriktens centralsanatorier åren 1959—64	88
		I sinnessjukvårdsbyråerna registrerade sinnessjuka och psykiskt efterblivna samt nyregistrerade fall år 1964	90
		Sjukhusverksamheten i sinnessjukvårdsdistrikten år 1964	92
		Sinnessjukhus år 1964	94
		På sinnessjukhus för första gången intagna enligt sjukdomens art och ålder	95
		Patienterna på sinnessjukhus den 31. 12. 1964 enligt sjukdomens art och vårdtidens längd	96
		Familjevård vid sinnessjukhus år 1964	

	Sivu		Sida	
5.7	Mielisairaaloiden kriminaalipotilaat vuosien 1959—64 lopussa	96	5.7 Kriminalpatienter på sinnessjukhusen i slutet av år 1964	96
5.8	Mielisairaaloiden keskimääräiset käyttötalousmenot vuosina 1959—64	97	5.8 Sinnessjukhusens genomsnittliga driftskostnader åren 1959—1964	97
6.01	Sairaalat ja sairaansijat sairaalatyypien ja omistajan mukaan vuoden 1964 lopussa	108	6.01 Sjukhus och vårdplatser enligt sjukhustyp och ägare i slutet av år 1964	108
6.02	Kuntien sairaansijat tuhatta asukasta kohti sairaalaja kuntatyyppien mukaan vuodenvaihteissa 1961—64	109	6.02 Kommunernas vårdplatser per tusen invånare indelade enligt sjukhus- och kommundyp vid årsskiftet 1961—64	109
6.03	Sairaaloiden toiminta vuosina 1920—64	110	6.03 Sjukhusens verksamhet åren 1920—64	110
6.04	Sairaaloiden henkilöstö 31. 12. 1964	126	6.04 Sjukhusens personal den 31. 12. 1964	126
6.11	Yleissairaalat ja niiden toiminta keskussairaalapiireittäin vuonna 1964	127	6.11 Lasarettens och deras verksamhet centralsjukhusdistriktvis under år 1964	127
6.12	Yleissairaaloiden erikoissairaansijat 31. 12. 1964	136	6.12 Lasarettens specialvårdplatser den 31. 12. 1964	136
6.13	Yleissairaaloiden sairaansijat erikoisalojen mukaan keskussairaalapiireittäin 31. 12. 1964	140	6.13 Lasarettens vårdplatser specialområdesvis enligt centralsjukhusdistrikten den 31. 12. 1964	140
6.14	Yleissairaaloiden sairaansijat omistajan mukaan keskussairaalapiireittäin 31. 12. 1964	142	6.14 Lasarettvårdplatser centralsjukhusdistriktvis enligt ägaren den 31. 12. 1964	142
6.21	Laitossairaalat ja niiden toiminta vuonna 1964	144	6.21 Inrättningsarnas sjukhus och deras verksamhet år 1964	144
6.22	Laitossairaaloiden sairaansijat keskussairaalapiireittäin 31. 12. 1964	145	6.22 Vårdplatser för inrättningsarnas sjukhus centralsjukhusdistriktvis den 31. 12. 1964	145
6.23	Laitossairaaloiden sairaansijat pääryhmittäin 31. 12. 1964	145	6.23 Inrättningsarnas vårdplatser enligt vårdform den 31. 12. 1964	145
7.1	Apteekit ja niiden toiminta keskussairaalapiireittäin vuonna 1964	150	7.1 Apoteken och deras verksamhet centralsjukhusdistriktvis år 1964	150
7.2	Apteekit ja niiden toiminta lääneittäin vuonna 1964	152	7.2 Apotek och deras verksamhet länsvis år 1964	152
7.3	Apteekkien henkilökunta vuoden 1964 lopussa keskussairaalapiireittäin	153	7.3 Apotekspersonal i slutet av år 1964 enligt centralsjukhusdistrikten	153
7.4	Farmaseuttinen henkilöstö toimipaikan mukaan vuosien 1955—64 lopussa	152	7.4 Farmaceutisk personal enligt befattning i slutet av åren 1955—64	152
8.1	Oikeuslääkeopilliset ruumiinavaukset ja -tarkastukset vuonna 1964	158	8.1 Rättsmedicinska obduktioner och likbesiktningar år 1964	158
8.21	Suoritetut lailliset raskauden keskeyttämiset perusteen, naisen siviilisäädyn, iän ja aikaisempien synnytysten luvun mukaan vuonna 1964	159	8.21 Verkställda legala avbrytanden av havandeskap enligt indikation samt kvinnans civilstånd, ålder och antal föregående förlossningar år 1964	159
8.22	Suoritetut lailliset raskauden keskeyttämiset perusteen mukaan vuonna 1964	160	8.22 Verkställda legala avbrytanden av havandeskap enligt indikation år 1964	160
8.23	Suoritetut sterilisoinnit vuonna 1964	161	8.23 Verkställda steriliseringar år 1964	161
8.24	Suoritetut lailliset sterilisoinnit ja raskauden keskeyttämiset asianomaisen asuinpaikan mukaan vuonna 1964	162	8.24 Verkställda legala steriliseringar och avbrytanden av havandeskap enligt vederbörandes bostadsort år 1964	162
8.25	Lääkintöhallituksen käsittelemät kastroimista, sterilisoinnista ja raskauden keskeyttämistä koskevat asiat	163	8.25 Av medicinalstyrelsen behandlade ärenden angående kastrering, sterilisering och avbrytande av havandeskap	163
8.3	Lääkintöhallituksen antamat mielentilalausunnot ryhmiteltyinä tutkimuksen tuloksen mukaan vuosina 1959—64	162	8.3 Av medicinalstyrelsen avgivna utlåtanden angående sinnesbeskaffenhet enligt undersökningens resultat åren 1959—64	162
9.11	Lääkärit vuosien 1961—64 lopussa	170	9.11 Läkare i slutet av åren 1961—64	170
9.12	Hammaslääkärit vuosien 1960—64 lopussa	171	9.12 Tandläkare i slutet av åren 1961—64	171
9.21	Lääkärit iän ja sukupuolen mukaan vuosien 1960—64 lopussa	172	9.21 Läkare enligt ålder och kön i slutet av åren 1960—64	172
9.22	Hammaslääkärit iän ja sukupuolen mukaan vuosien 1961—64 lopussa	173	9.22 Tandläkare enligt ålder och kön i slutet av åren 1960—64	173
9.3	Erikoislääkärioikeudet lääneittäin vuoden 1964 lopussa	174	9.3 Specialläkarrättigheter länsvis i slutet av år 1964	174
9.4	Läänin- ja apulaislääkinnälääkärit, kaupunginlääkärit sekä kauppaloiden ja maalaiskuntien kunnanlääkärit 31. 12. 1964	176	9.4 Läns- och biträdande länsläkare, stadsläkare samt köpingarnas och landskommunernas kommunalläkare den 31. 12. 1964	176
9.5	Lääkärit ja hammaslääkärit vuosien 1950—64 lopussa	176	9.5 Läkare och tandläkare i slutet av åren 1950—64	176
9.6	Terveyssisaret, kiertävät kunnansairaanhoitajat ja seurakuntasisaret sekä avohuolossa toimivat sairaanhoitajat; kättilöt 31. 12. 1964	177	9.6 Hälsosystrar, ambulerande kommunala sjuksköterskor och diakonissor samt sjuksköterskor inom den öppna hälsovården; barmorskor den 31. 12. 1964	177
9.7	Terveyden- ja sairaanhoito henkilöstön koulutus vuosina 1959—64	178	9.7 Utbildning av hälso- och sjukvårdspersonal åren 1959—64	178
9.8	Terveyden- ja sairaanhoito henkilöstö vuosien 1959—64 lopussa	178	9.8 Hälso- och sjukvårdspersonalen i slutet av åren 1959—64	178
10.11	Sairaaloitoiminta ja sen kustannukset vuonna 1964	182	10.11 Sjukhusverksamheten och därav föranledda kostnader år 1964	182
10.21	Valtion osuus lääkintölaitoksen menoista vuonna 1964	184	10.21 Statens andel i medicinalväsendets utgifter år 1964	184

Contents

Text	Page	Text	Page
1. General	11	2. Public Health and Community Care	37
1.1 Public Health and Medical Care	11	2.1 Maternal Health	37
1.2 Health Laws and Statutes issued in 1964	11	2.2 Child Health	37
1.3 Vital Statistics	18	2.3 School Health	39
1.4 Causes of Death	18	2.4 School Dental Care	39

	Page		Page
3. Communicable Diseases and Their Prevention	64	5.2 Patients applying for admission by themselves as percentage of admissions in 1961—64	86
4. Tuberculosis and Fight against It	78	6.00 Hospital beds per 1 000 mean population by central hospital district at the end of the year 1964	99
5. Mental Care	87	6.01 Beds by hospital group at the end of the years 1930—64	101
6. Hospital Care	106	6.02 Hospital beds by type of care at the end of the years 1945—64	101
6.1 General Hospitals	107	6.03 Patient days by type of care in 1945—64	102
6.2 Hospitals of Institutions	107	6.04 Admissions by type of care in 1945—64	102
7. Pharmacies, Drug Factories and Wholesale Dealers in Pharmaceutical Products	149	6.05 Average stay in hospital by type of care in 1945—64	103
8. Legal Medicine	157	6.06 Medical and nursing personnel at hospitals at the end of the year 1964	103
8.1 Medico-legal Autopsies and Examinations after Death	157	6.11 Central hospital districts at the end of the year 1964	104
8.2 Legal Abortions and Sterilizations	157	6.12 General hospitals classified by size at the end of the year 1964	105
8.3 Statements about Mental Condition	157	7.1 Pharmacies and other drug distributors supervised by the pharmacies in 1930—64	147
9. Health Personnel	169	7.2 Persons with university degrees in pharmaceuticals in 1945—64	147
10. Costs of Public Health and Medical Care	181	7.3 Pharmaceutical personnel at the end of the years 1945—64	148
10.1 Services and Costs of Hospitals in 1964	181	9.1 Population per physician and dentist at the end of the years 1918—64	165
10.2 State Contribution to the Expenditure of Health Services in 1964	181	9.2 Growth of selected health professions during the years 1948—64	165
Figures		9.3 Selected health professions at the end of the years 1945—64	166
1.31 Main items of vital statistics in 1910—64	15	Tables	
1.32 Population by age and sex in urban and rural communes in 1964	15	1.31 Resident mean population in 1964	20
1.33 Urban and rural population as percentage in 1900—64 and expected numbers for 1965—90	15	1.32 Resident mean population by mental health district in 1964	20
1.34 Population over age of 64 years as percentage of population on 31. 12. 1963 by communes as conventional map chart and as area cartogram proportional to population	17	1.33 Resident mean population by central hospital district in 1964	21
1.41 Main causes of death in 1945—64	19	1.34 Resident mean population by tuberculosis district in 1964	21
2.11 Maternity and child health centres at the end of the years 1939—64	33	1.35 Resident population on 31. 12. 1963 by age, sex and province	22
2.12 Infant mortality, first week mortality, neonatal mortality, perinatal mortality and foetal death ratio in 1936—64	33	1.36 Resident population on 31. 12. 1963 by sex, age and central hospital district	24
2.13 Maternal mortality in 1936—64	34	1.37 Resident population 31. 12. 1963 by sex, age and tuberculosis district	26
2.21 Death of children of accidents by external cause of injury in 1962 and 1964	34	1.38 Resident population on 31. 12. 1963 by sex, age and mental health district	28
2.41 School children in dental care by law, of them examined, dental treatment needed and dental treatment completed in the school years 1957/58—1963/64	37	1.41 Causes of death by age and sex in 1964	30
2.42 Measures performed by school dentist in the school year 1963/64	37	2.11 Deliveries and births in 1964	40
2.43 School children in dental care by law, of them examined, dental treatment needed and complete dental treatment by provinces in the school year 1963/63	38	2.12 Receptions at maternity health centres in 1964	41
2.44 Measures performed by school dentist per 100 pupils completely treated in the school years 1957/58—1963/64	39	2.13 First visit to maternity health centre among mothers delivered in 1964 by stage of pregnancy	41
3.1 Cases of scarlet fever monthly in 1950—64 and preliminary data for 1965	60	2.14 Clients at maternity health centres and home visits of midwives in 1964	42
3.2 Cases of measles monthly in 1950—64 and preliminary data for 1965	60	2.15 Mothers delivered in 1964 by number of visits to maternity health centre	43
3.3 Cases of chickenpox monthly in 1950—64 and preliminary data for 1965	60	2.16 MCH-Statistics in 1939—64	43
3.4 Cases of mumps monthly in 1950—64 and preliminary data for 1965	60	2.17 Infants born in the year 1964, registered at maternity health centres	44
3.5 Cases of whooping cough monthly in 1950—64 and preliminary data for 1965	61	2.21 Receptions at child health centres in 1964	46
4.1 Tuberculosis districts at the end of the year 1964	74	2.22 Children registered at child health centres during the year and children in register at the end of the year 1964	46
4.2 New and registered cases of tuberculosis of respiratory system in 1940—64	75	2.23 Clients at child health centres, school examinations and home visits of public health nurse in 1964	47
4.3 Mortality from tuberculosis of respiratory system in 1900—64	75	2.24 Infant death per 1 000 live births in 1891—1964	48
4.4 Yearly number of mass-RP-examinations as percentage of population of age of 15 years and over in 1945—64	75	2.24b Infant mortality by province and month in 1955—64 ..	48
4.5 BCG-vaccinated as percentage of children under age of 1 year in 1941—64	76	2.25 Accidental deaths of children by external cause of injury in 1959—64	49
4.61 Deaths of respiratory tuberculosis and new cases among men in 1954	77	2.31 Unvaccinated pupils examined by the school physician on admission to the primary school for the school year 1963/64 by provinces	51
4.62 Deaths of respiratory tuberculosis and new cases among men in 1964	77	2.32 Examinations of school physicians at primary schools, civic schools and communal middle schools in the school year 1963/64	52
4.63 Deaths of respiratory tuberculosis and new cases among women in 1954	77	2.41 School dental services during the school year 1963/64	56
4.64 Deaths of respiratory tuberculosis and new cases among women in 1964	77	2.42 Measures performed by school dentists under autumn term 1963 and spring term 1964	58
4.8 Distribution of diseases of male and female patients discharged from tuberculosis sanatoria in 1964, sample of 20 % of discharged patients	78	3.1a Cases and deaths of typhoid and paratyphoid fevers, other salmonella infections, dysentery, infectious hepatitis and poliomyelitis in 1938—64	65
5.1 Mental health districts at the end of the year 1964	86	3.1b Cases and deaths of diphtheria, whooping cough, scarlet fever, measles and meningococcal infections in 1938—64	65
		Cases of mumps in 1943—64	65

	Page		Page
3.2	66	6.13	140
3.3	68	6.14	142
3.4	68	6.23	145
3.5	69	7.1	150
3.6	70	7.2	152
3.7	71	7.3	153
3.8	72	7.4	152
4.1	79	8.1	158
4.2	80	8.21	159
4.3	81	8.22	160
4.4	82	8.23	161
4.5	83	8.24	162
4.6	84	8.25	163
5.1	88	8.3	162
5.2	90	9.11	170
5.3	92	9.12	171
5.4	94	9.21	172
5.5	95	9.22	173
5.6	96	9.3	174
5.7	96	9.4	176
5.8	97	9.5	176
6.01	108	9.6	177
6.02	109	9.7	178
6.03	110	9.8	178
6.04	126	10.11	182
6.11	127	10.21	184
6.12	136		
6.21	144		
6.22	145		

1. YLEISTÄ

1.1 Yleinen terveyden- ja sairaanhoito

Kaikkien kansalaisten hyväksi tapahtuvan yleisen terveyden- ja sairaanhoidon eli terveydenhuollon tavoitteena on kehittää olot terveyden säilyttämiselle edullisiksi, ehkäistä sairauksien syntyminen, tutkia ja hoitaa mahdollisimman tarkoituksenmukaisesti sairaat ja hoitoa tarvitsevat sekä huolehtia heidän kuntouttamisestaan. Lakisääteisenä toiminta tapahtuu pääasiassa yleisten varojen turvin.

Tähän julkaisuun on kerätty numerotietoa terveydenhuollon alalta ja aineisto on jaoteltu pää- ja alaryhmiin toiminnan ja asiasisällön mukaisesti. Kertomusvuoden tapahtumien selostuksen ohella on pyritty antamaan kuva kehityksen suunnasta ilmoittamalla edellisten vuosien vastaavat tiedot. Luettavuuden lisäämiseksi on esitetty eri sairaanhoitopiirien ja läänien väestörakenne iän ja sukupuolen mukaan eriteltynä.

Kertomusvuoden aikana on todettavissa lähes kaikissa terveydenhuoltoa koskevissa tilastoissa kehitystä parempaan päin. Lääkäri- ja muun terveydenhuoltohenkilöstön vajuus on kuten edellisinäkin vuosina merkittävin edistystä hidastaneista seikoista. Laajennettujen koulutusohjelmien tulokset eivät ole vielä ennättäneet tilannetta helpottaa.

Kuolleisuustilastoista on poimittu tähän julkaisuun ainoastaan yleiskatsauksen kannalta tarpeelliset tiedot. Vaikka kehityksen suuntaa arvosteltaessa olisi paikallaan esittää kuolleisuus väestön iän suhteen vakioituna, ei tällaisia laskelmia ole tällä kertaa voitu suorittaa.

Myös monissa muissa kysymyksissä olisi väestörakenteen muuttuminen syytä huomioon ja tilastoja pyritään kehittämään tulevaisuudessa tähän suuntaan. Väestöstämme on nykyisin n. 7.5 % yli 64-vuotiaita, mutta vastaava suhdeluku on muissa pohjoismaissa 11—12 %. Toistaiseksi väestömme vanhentuminen on suhteellisen hidasta, ja esim. vuonna 1980 arvioidaan yli 64-vuotiaan väestön osuudeksi 10.3 % ja vuonna 1990 vastaavasti 10.2 %.

Imeväiskuolleisuus, joka jo aikaisemmin oli ilahduttavan alhainen on edelleen selvästi laskenut, vuonna 1963 tämä luku oli 18.2 ‰ ja vuonna 1964 ainoastaan 17.0 ‰.

Tartuntatautilanne on ollut suhteellisen edullinen ja erityisesti vakavimpien sairauksien vähentyminen on yhä jatkunut. Lavantautia ja pikkulavantautia on silti esiintynyt edelleen valitettavan runsaasti. Polio-tapausten määrä on jatkuvasti ollut hyvin pieni, eikä difteriaa ole tavattu lainkaan. Myös hinkuyskää kuvaavat numerot ovat pienentyneet. Viimeksi mainittujen sairauksien vähentyminen on suurelta osin katsottava onnistuneen rokotustoiminnan seuraukseksi.

1. ALLMÄNT

1.1 Den allmänna hälso- och sjukvården

Den allmänna hälso- och sjukvården, som bedrivs till fromma för alla medborgare i landet, har som mål att utveckla gynnsamma förhållanden för hälsans bevarande, förebygga uppkomsten av sjukdomar, undersöka och vårda sjuka och vårdbehövande möjligast ändamålsenligt samt sörja för deras rehabilitering. Som lagstadgad sker verksamheten i huvudsak med stöd av allmänna medel.

I denna publikation har samlats nummeruppgifter om hälsovården och materialet har indelats i huvud- och undergrupper enligt verksamhetens art och sakinhåll. Utom framställningen över händelserna under berättelseåret har man försökt ge en bild av utvecklingens tendens genom att ange de föregående årens motsvarande uppgifter. För att befrämja läsbarheten har befolkningsstrukturen i de skilda sjukvårdsdistrikten och länen framställts indelad enligt ålder och kön.

Under berättelseåret kan framsteg konstateras i nästan alla statistiska uppgifter om hälsovården. Bristen på läkare och annan hälsovårdspersonal har såsom under tidigare år varit den mest betydande omständigheten, som hindrat framsteg. Resultaten av de utvidgade utbildningsprogrammen har ännu inte hunnit lindra situationen. Från mortalitetsstatistiken har till denna publikation tagits endast sådana uppgifter, som är nödvändiga för översikt. Fastän det vid bedömande av utvecklingstendensen vore på sin plats att framställa mortalitetens standardiserad i förhållande till befolkningens ålder, har sådana beräkningar inte kunnat verkställas denna gång. Det vore även skäl att taga i betraktande ändringarna i befolkningsstrukturen i samband med många andra frågor och man eftersträvar, att i framtiden utveckla statistiken i denna riktning. Ungefär 7.5 % av vår befolkning är numera över 64 år, men det motsvarande jämförelsetalet i de andra nordiska länderna är 11—12 %. Tillsvidare fortskrider åldersförsjukningen tämligen långsamt och andelen av befolkningen över 64 år beräknas till 10.3 % år 1980 och till 10.2 % år 1990.

Spädbarnsdödligheten, som redan tidigare varit glädjande låg, har sjunkit fortsättningsvis; år 1963 var detta tal 18.2 ‰ och år 1964 endast 17.0 ‰.

Beträffande de smittsamma sjukdomarna är situationen förhållandevis gynnsam och i synnerhet har den sjunkande tendensen av de allvarigare sjukdomarna varit kontinuerlig. Tyfus och paratyfus uppträder fortfarande beklagligt ofta. Antalet poliofall är fortsättningsvis mycket litet och difteri har inte alls påträffats. Även talen, som betecknar kikhosta, har minskat. Reduceringen av de sitsnämnda sjukdomarna måste anses till största delen vara ett resultat av lyckad vaccineringsverksamhet.

1.2 Lääkintöalalla vuonna 1964 annetut lait ja asetukset

24. 1. 1964 Asetus kansainvälisen huumausainesopin muksen määräysten soveltamisesta annetun asetuksen muuttamisesta (24/64).
31. 1. 1964 Asetus apteekkilaitoksesta annetun lain toimeenpanemisesta annetun asetuksen muuttamisesta (30/64).
31. 1. 1964 Asetus lääkintöhallituksesta annetun asetuksen muuttamisesta (31/64).
7. 2. 1964 Asetus kunnallisista terveyssisarista annetun lain soveltamisesta (58/64).
7. 2. 1964 Asetus kunnan kättilöistä annetun lain soveltamisesta (59/64).
28. 2. 1964 Asetus kansainvälisen terveydenhoitosääntösten N:o 2 eräiden muutosten voimaansaattamisesta (105/64).
13. 3. 1964 Asetus mielisairasasetuksen muuttamisesta (145/64).
13. 3. 1964 Asetus apteekkitavara-asetuksen muuttamisesta (146/64).
20. 3. 1964 Asetus eräiden sairaanhoitolaitosten maksuista, korvauksista ja palkkioista annetun asetuksen muuttamisesta (149/64).
10. 4. 1964 Asetus merimiehen lääkärintodistuksesta annetun asetuksen muuttamisesta (173/64).
30. 4. 1964 Nimikirja-asetus (215/64); asetuksen mukaan nimikirjaa pitävät mm. lääkintöhallituksen alaiset valtion sairaalat niissä palvelevista ja niiden alaisista virkamiehistä.
30. 4. 1964 Laki yleisestä lääkärinhoidosta annetun lain muuttamisesta (218/64).
30. 4. 1964 Laki kansakoulujen hammaslääkärin toimesta annetun lain muuttamisesta (219/64).
30. 4. 1964 Laki hammasteknikon toimen harjoittamisesta (220/64).
30. 4. 1964 Laki hengityshalvauspotilaiden hoitokustannuksista annetun lain muuttamisesta (222/64).
5. 6. 1964 Sisäasiainministeriön päätös joka koskee kasvinsuojelu ja tuhoeläinmyrkkijä (307/64).
12. 6. 1964 Asetus hengityshalvauspotilaiden hoitokustannuksista annetun asetuksen muuttamisesta (329/64).
26. 6. 1964 Asetus sairaanhoitolaitosten eräisiin palkkakustannuksiin annettavan valtionavun perusteista annetun asetuksen muuttamisesta (376/64).
26. 6. 1964 Asetus sairaanhoitolaitosten eräisiin palkkakustannuksiin annettavan valtionavun perusteista annetun asetuksen muuttamisesta (377/64).
13. 7. 1964 Asetus eräistä sairaanhoitolaitosten maksuista, korvauksista ja palkkioista annetun asetuksen muuttamisesta (413/64).
24. 7. 1964 Laki yksityisistä sairaanhoito- ja tutkimuslaitoksista (426/64).
11. 8. 1964 Asetus sairaanhoitolaitosten eräisiin palkkakustannuksiin annettavan valtionavun perusteista annetun asetuksen muuttamisesta (437/64).
11. 8. 1964 Asetus lääkintöhallituksesta annetun asetuksen muuttamisesta (438/64).

1.2 År 1964 på medicinalväsendets område givna lagar och förordningar

24. 1. 1964 Förordning angående ändring av förordningen om tillämpning av bestämmelserna i de internationella konventionerna angående narkotiska ämnen (24/64).
31. 1. 1964 Förordning om ändring av förordningen angående bringande i verkställighet av lagen om apoteksväsendet (30/64).
31. 1. 1964 Förordning om ändring av förordningen angående medicinalstyrelsen (31/64).
7. 2. 1964 Förordning ang. tillämpningen av lagen om kommunala hälsosystrar (58/64).
7. 2. 1964 Förordning angående tillämpningen av lagen om kommunala barnmorskor (59/64).
28. 2. 1964 Förordning om bringande i kraft av vissa ändringar i Internationella hälsovårdbestämmelserna N:o 2 (105/64).
13. 3. 1964 Förordning om ändring av sinnessjukförordningen (145/64).
13. 3. 1964 Förordning om ändring av apoteksvaruförordningen (146/64).
20. 3. 1964 Förordning angående ändring av förordningen om vissa avgifter, ersättningar och arvoden vid sjukvårdsinrättningar (149/64).
10. 4. 1964 Förordning angående ändring av förordningen om läkarundersökning av sjömän (173/64).
30. 4. 1964 Matrikelförordning (215/64); enligt förordningen föres matrikeln av bl.a. medicinalstyrelsen underlydande sjukhus av i dem anställda tjänstemän.
30. 4. 1964 Lag angående ändring av lagen om allmän läkarvård (218/64).
30. 4. 1964 Lag angående ändring av lagen om tandläkarväsendet vid folkskolorna (219/64).
30. 4. 1964 Lag om utövning av tandteknikeryrket (220/64).
30. 4. 1964 Lag angående ändring av lagen om kostnaderna för vården av andningsförlammingspatienter (222/64).
5. 6. 1964 Ministeriets för inrikesärendena beslut angående växtskydds- och skadedjursgifter (307/64).
12. 6. 1964 Förordning angående ändring av förordningen om ersättande av kostnaderna för vården av andningsförlammingspatienter (329/64).
26. 6. 1964 Förordning angående ändring av förordningen om grunderna för statsunderstöd för vissa avlöningskostnader vid sjukvårdsinrättningarna (376/64).
26. 6. 1964 Förordning angående ändring av förordningen om grunderna för statsunderstöd för vissa avlöningskostnader vid sjukvårdsinrättningarna (377/64).
13. 7. 1964 Förordning angående ändring av förordningen om vissa avgifter, ersättningar och arvoden vid sjukvårdsinrättningar (413/64).
24. 7. 1964 Lag om privata sjukvårds- och undersökningsanstalter (426/64).
11. 8. 1964 Förordning angående ändring av förordningen om grunderna för statsunderstöd för vissa avlöningskostnader vid sjukvårdsinrättningarna (437/64).
11. 8. 1964 Förordning om ändring av förordningen angående medicinalstyrelsen (438/64).

21. 8. 1964 Asetus yksityisistä sairaanhoito- ja tutkimuslaitoksista (422/64).
21. 8. 1964 Asetus valtion siviilisairaalan ohjesäännön sisältävän asetuksen muuttamisesta (443/64).
23. 9. 1964 Sosiaaliministeriön päätös niistä palkkioista, jotka lääkärillä on oikeus saada sairausvakuutuslain nojalla antamistaan tiedoista ja lausunnoista (493/64).
23. 9. 1964 Sisäasiainministeriön päätös kouluhammaslääkärin palkkauksen valtionavun perusteista annetun sisäasiainministeriön päätöksen muuttamisesta (494/64).
16. 10. 1964 Asetus kansainvälisen huumausainepiikmuksen määräysten soveltamisesta annetun asetuksen muuttamisesta (510/64).
16. 10. 1964 Asetus sairaanhoitolaitoksen eräisiin palkkauskustannuksiin annettavan valtionavun perusteista annetun asetuksen muuttamisesta (511/64).
16. 10. 1964 Asetus eräistä sairaanhoitolaitoksen maksuista, korvauksista ja palkkioista annetun asetuksen muuttamisesta (512/64).
23. 10. 1964 Asetus yksityisistä sairaanhoito- ja tutkimuslaitoksista annetun asetuksen muuttamisesta (520/64).
29. 10. 1964 Laki apteekkilaitoksesta annetun lain muuttamisesta (533/64).
6. 11. 1964 Laki opintolainan myöntämisestä lääkärintutkimnon suorittamiseksi ulkomailla annetun lain muuttamisesta (536/64).
27. 11. 1964 Asetus hammasteknikon toimen harjoittamisesta (580/64).
30. 12. 1964 Asetus denaturoiduista alkoholipitoisista aineista annetun asetuksen muuttamisesta (704/64).
30. 12. 1964 Asetus väkijuomista annetun lain täytäntöönpanosta annetun asetuksen muuttamisesta (705/64).
21. 8. 1964 Förordning om privata sjukvårds- och undersökningsanstalter (422/64).
21. 8. 1964 Förordning om ändring av förordningen innefattande reglemente för statens civila sjukhus (443/64).
23. 9. 1964 Socialministeriets beslut om de arvoden, som läkare har rätt att uppbära för uppgifter och utlåtanden med stöd av sjukförsäkringslagen (493/64).
23. 9. 1964 Ministeriets för inrikesärendena beslut angående ändring av ministeriets för inrikesärendena beslut om grunderna för statsbidraget till skoltandläkarens avlöning (494/64).
16. 10. 1964 Förordning angående ändring av förordningen om tillämpning av bestämmelserna i de internationella konventionerna angående narkotiska ämnen (510/64).
16. 10. 1964 Förordning angående ändring av förordningen om grunderna för statsunderstöd för vissa avlöningskostnader vid sjukvårdsinrättningarna (511/64).
16. 10. 1964 Förordning angående ändring av förordningen om vissa avgifter, ersättningar och arvoden vid sjukvårdsinrättningar (512/64).
23. 10. 1964 Förordning angående ändring av förordningen om privata sjukvårds- och undersökningsanstalter (520/64).
29. 10. 1964 Lag angående ändring av lagen om apoteksväsendet (533/64).
6. 11. 1964 Lag angående ändring av lagen om beviljande av studielån för avläggande av läkarexamen i utlandet (536/64).
27. 11. 1964 Förordning om utövning av tandteknikeryrket (580/64).
30. 12. 1964 Förordning om ändring av förordningen angående denaturerade alkoholhaltiga ämnen (704/64).
30. 12. 1964 Förordning om ändring av förordningen angående bringande i verkställighet av lagen om alkoholdrycker (705/64).

1.3 Väestö

Oheisessa asetelmassa on eräitä keskeisiä väestötietojen tietoja vuosilta 1950—64:

1.3 Befolkningen

Ur följande uppställning framgår vissa centrala uppgifter över befolkningsstatistiken åren 1950—1964.

Vuosi År Year	Solmittuja avioliittoja Vigda par Marriages	% ₁₀₀ keskiluvusta % ₁₀₀ av medelfolk- mängden Per 1 000 of mean population	Elävänä syntyneitä Levande födda Live births				Kuolleita Avlidna Deaths						
			Koko maa Hela riket Whole country	% ₁₀₀ keskiluvusta % ₁₀₀ av medelfolk- mängden Per 1 000 mean population	Kaupungit ja kaup- palat Städer och köpingar Urban communes	Maalaiskunnat Landskommuner Rural communes	Koko maa Hela riket Whole country	% ₁₀₀ keskiluvusta % ₁₀₀ av medelfolk- mängden Per 1 000 mean population	Kaupungit ja kaup- palat Städer och köpingar Urban communes	Maalaiskunnat Landskommuner Rural communes	Vuotta nuorempana Under första levnads- året Under one year of age	% ₁₀₀ elävänä synty- neistä % ₁₀₀ av levande födda Per 1 000 live births	Kuolleena syntyneet Dödfödda Stillbirths
1950	34 205	8.5	98 065	24.5	22 144	75 921	40 681	10.2	10 129	30 552	4 268	43.5	1 849
1960	32 834	7.4	82 129	18.5	31 341	50 788	39 797	9.0	14 323	25 474	1 727	21.0	1 259
1961	34 222	7.7	81 996	18.4	32 639	49 357	40 616	9.1	15 186	25 430	1 707	20.8	1 173
1962	34 251	7.6	81 454	18.1	33 922	47 532	42 889	9.5	15 883	27 006	1 670	20.5	1 091
1963	33 361	7.3	82 251	18.1	36 879	45 372	42 010	9.2	16 315	25 695	1 496	18.2	1 033
1964	34 520	7.5	80 428	17.6	37 849	42 439	42 512	9.3	16 890	25 622	1 369	17.0	993

Samalta ajanjaksolta eli vuosilta 1950—64 on seuraavassa asetelmassa muutamia tärkeitä väestön jakautumia, nimittäin asuinpaikka-, ikä- ja sukupuoli-jakautumat.

Från samma period eller från åren 1950—64 är i följande uppställning några viktiga uppgifter över fördelningen av befolkningen, nämligen fördelningen enligt boplat, ålder och kön.

Väestö vuoden lopussa — Befolkningen i slutet av året — Population at the end of the year

Vuosi År Year	Maassa asuva väestö — I riket bosatt befolkning — Resident population										
	Kaupungit ja kauppalat Städer och köpingar <i>Urban communes</i>	Maalaiskunnat Lands- kommuner <i>Rural communes</i>	0—14 vuotta 0—14 år <i>0—14 years</i>		15—64 vuotta 15—64 år <i>15—64 years</i>		Yli 64 vuotta Över 64 år <i>Over 64 years</i>		Miehet Män <i>Men</i>	Naiset Kvinnor <i>Women</i>	Yhteensä Summa <i>Total</i>
			M	N-K-F	M	N-K-F	M	N-K-F			
	Ms	Ms	M	N-K-F	M	N-K-F	M	N-K-F			
	1 000 henkeä — personer — persons										
1950	1 302	2 727	616	592	1 209	1 344	99	167	1 926	2 103	¹⁾ 4 029
1960	1 707	2 739	683	656	1 335	1 440	122	205	2 140	2 302	²⁾ 4 446
1961	1 753	2 734	673	647	1 365	1 467	125	210	2 163	2 324	4 487
1962	1 799	2 724	662	636	1 393	1 491	127	214	2 182	2 341	4 523
1963	1 918	2 644	651	626	1 419	1 514	131	221	2 201	2 361	4 562
1964	1 986	2 612	641	617	1 443	1 535	136	226	2 220	2 378	4 598

Koska tuonnempana on eräissä tauluissa suhdelukuja, joita laskettaessa on käytetty synnyttäjien ja elävänä syntyneiden läänittäisiä lukuja, esitetään nämä tiedot allaolevassa asetelmassa:

Emedan i senare tabeller framkommer proportions-tal, vid vilka använts antal barnaföderskor och levande födda länsvis, har dessa uppgifter framställts i den nedanstående uppställningen.

Synnyttäjät ja elävänä syntyneet lääneittäin — Barnaföderskor och levande födda länsvis — Mothers and live births by province

Lääni Län Province	Synnyttäjät Barnaföderskor Mothers	Elävänä syntyneet Levande födda Live births
1964		
Uudenmaan — Nylands	16 242	16 288
Turun-Porin — Åbo-Björneborgs	10 872	10 864
Ahvenanmaan — Åland	310	315
Hämeen — Tavastehus	9 804	9 838
Kymen — Kymmene	5 543	5 574
Mikkelin — S:t Michels	3 738	3 734
Kuopion — Kuopio	4 784	4 776
Pohjois-Karjalan — Norra Karelen	3 283	3 298
Vaasan — Vasa	7 756	7 755
Keski-Suomen — Mellersta Finland	4 276	4 280
Oulun — Uleåborgs	8 851	8 876
Lapin — Lapplands	4 829	4 830
Yhteensä — Summa — Total	80 288	80 428
Helsinki — Helsingfors	8 695	8 892
Turku — Åbo	2 424	2 415
Tampere — Tammerfors	2 467	2 503
Muut kaupungit ja kauppalat — Övriga städer och köpingar — Other urban communes	24 263	24 102
Maalaiskunnat — Landskommuner — Rural communes	42 439	42 516

Maassa asuvan väestön keskiikäluvut, joita on käytetty erilaisten alueiden suhdelukuja laskettaessa, on esitetty tauluissa 1.31, 1.32, 1.33 ja 1.34. Tilastollisesta päätoimistosta saatujen kunnittaista väestörakennetta 31. 12. 1963 koskevien perustietojen avulla on laskettu eri terveydenhuoltoapiirien ja läänien väestörakenne (taulut 1.35, 1.36, 1.37 ja 1.38). Viimeksi mainittuja lukuja on käytetty kuviossa 1.34.

Den i riket bosatta befolkningens medelfolkmängd, som använts vid räknandet av de skilda områdenas proportionstal, framgår ur tabellerna 1.31, 1.32, 1.33 och 1.34. Enligt grunduppgifter angående befolkningsstrukturen kommunvis den 31. 12. 1963, som Statistiska centralbyrån överlätit, har befolkningsstrukturen i de skilda hälsovårdsdistrikten och länen räknats (tabellerna 1.35, 1.36, 1.37 och 1.38). Dessa sistnämnda uppgifter har använts i figur 1.34.

¹⁾ Lukuun sisältyy 2 000 henkeä, joiden ikä on tuntematon — I antalet ingår 2 000 personer, vilkas ålder är okänd — Total includes 2 000 persons, whose age is unknown

²⁾ Lukuun sisältyy 4 000 henkeä, joiden ikä on tuntematon — I antalet ingår 4 000 personer, vilkas ålder är okänd — Total includes 4 000 persons, whose age is unknown

Lukumäärä keskväkiluvun 1 000 henkeä kohti
 Antal per 1 000 personer av medelfolkvärdningen
 Number per 1 000 mean population

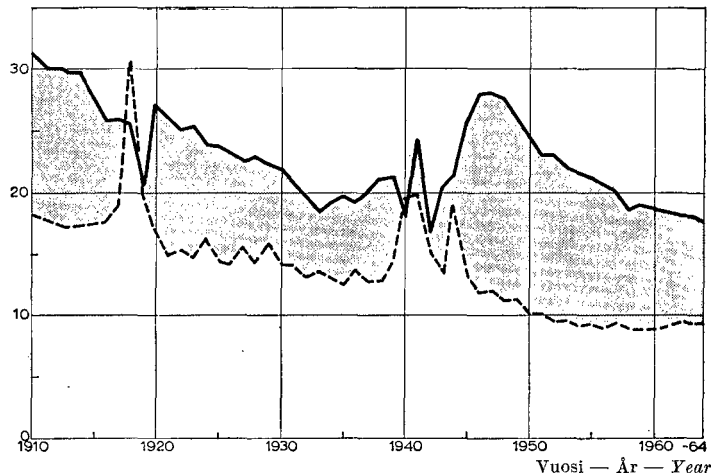

Kuvio 1.31 Tärkeimmät väestönmuutokset vuosina 1910—64

Fig. 1.31 De viktigaste befolkningsförändringarna åren 1910—64



Fig. 1.31 Main items of vital statistics in 1910—64

— Elävänä syntyneitä — Levande födda — Live births
 - - - - - Kuolleita — Döda — Deaths
 Syntyneiden enemmisyys — Nativitetsoverskott — Excess of births

Kuvio 1.32 Kaupunkien ja kauppaloiden sekä maalaiskuntien väestön ikä- ja sukupuolijakautuma vuonna 1964

Fig. 1.32 Ålders- och könsfördelningen hos befolkningen i städer och köpingar samt landskommuner år 1964

Fig. 1.32 Population by age and sex in urban and rural communes in 1964

 Kaupunkien ja kauppaloiden väestö
 Befolkningen i städer och köpingar
 Population in urban communes
 Maalaiskuntien väestö
 Landskommunernas befolkning
 Population in rural communes

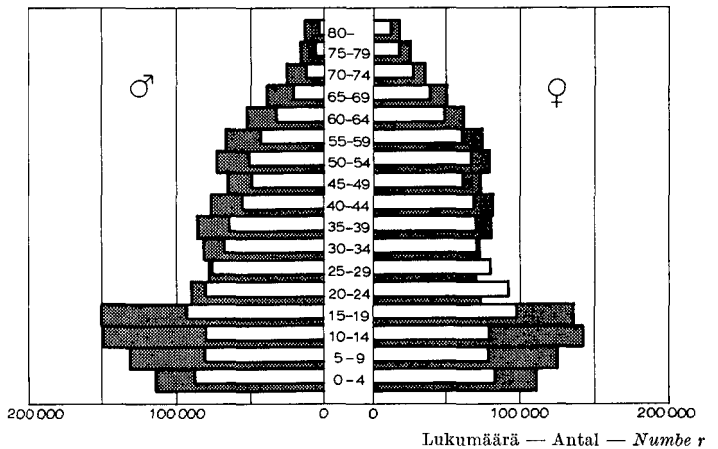

Keskväkiluku — Medelfolkvärdningen — Mean population
 Miehiä — Män — Males Naisia — Kvinnor — Females



Kuvio 1.33 Kaupunkien ja kauppaloiden sekä maalaiskuntien väestö %:na koko väestöstä vuosien 1900—1964 lopussa ja vuosien 1965—1990 lopussa ennusteen mukaan

Fig. 1.33 Städernas och köpingarnas samt landskommunernas befolkning i % av hela befolkningen i slutet av åren 1900—1964 samt prognosen för åren 1965—1990

Fig. 1.33 Urban and rural population as percentage in 1900—64 and expected numbers for 1965—94

 Kaupunkien ja kauppaloiden väestö
 Befolkningen i städer och köpingar
 Population in urban communes
 Maalaiskuntien väestö
 Landskommunernas befolkning
 Population in rural communes

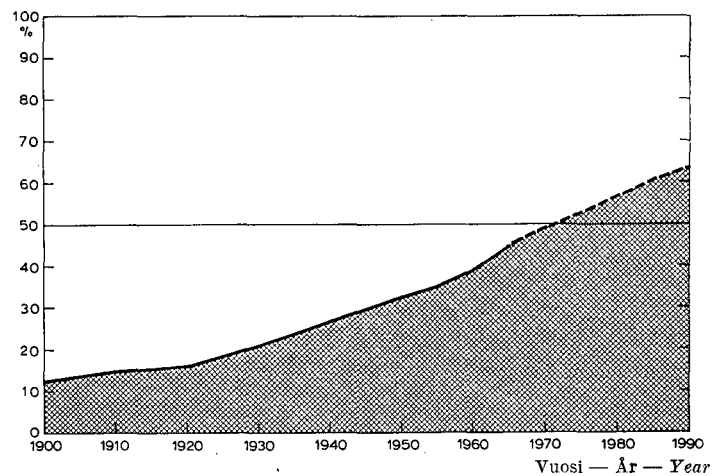

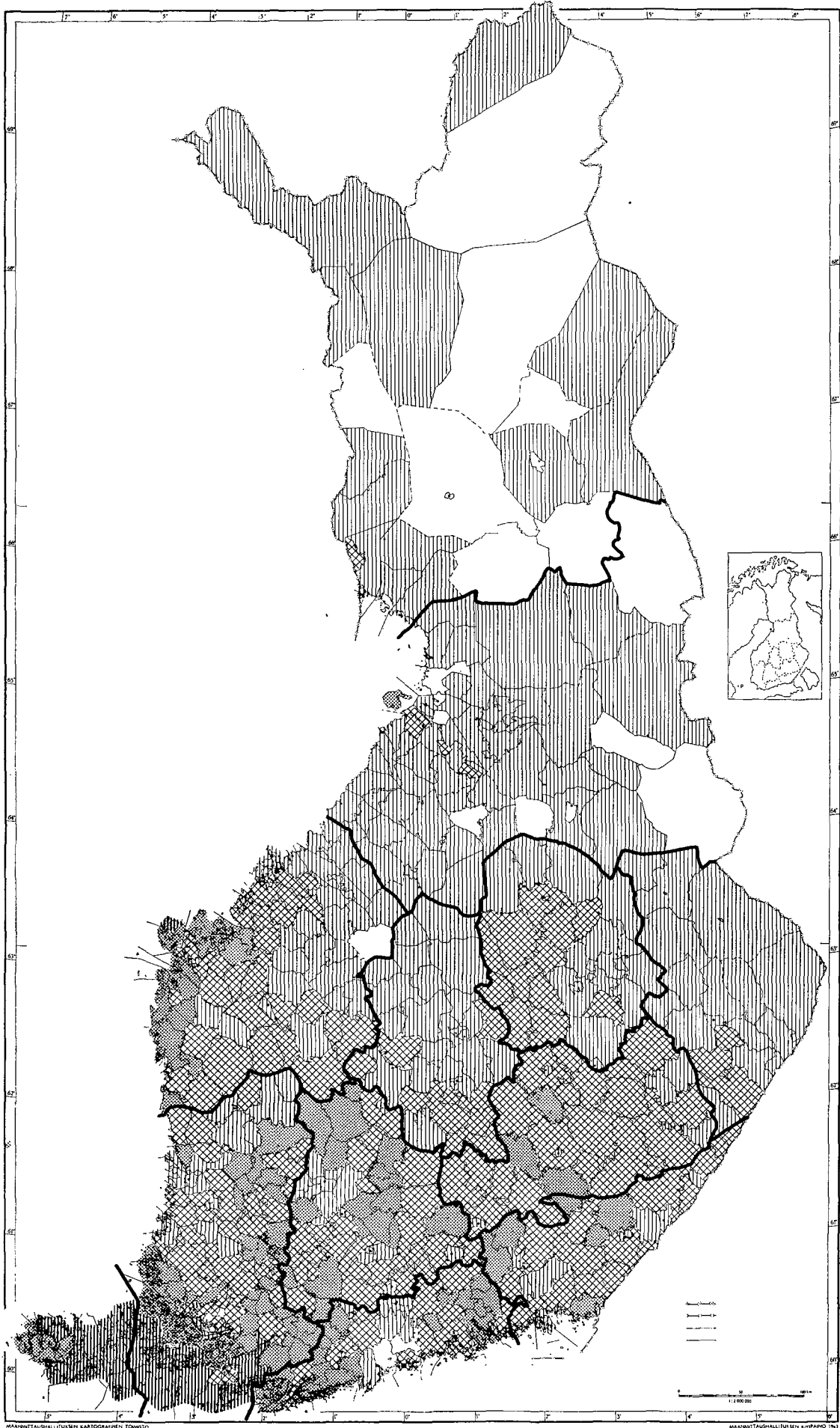

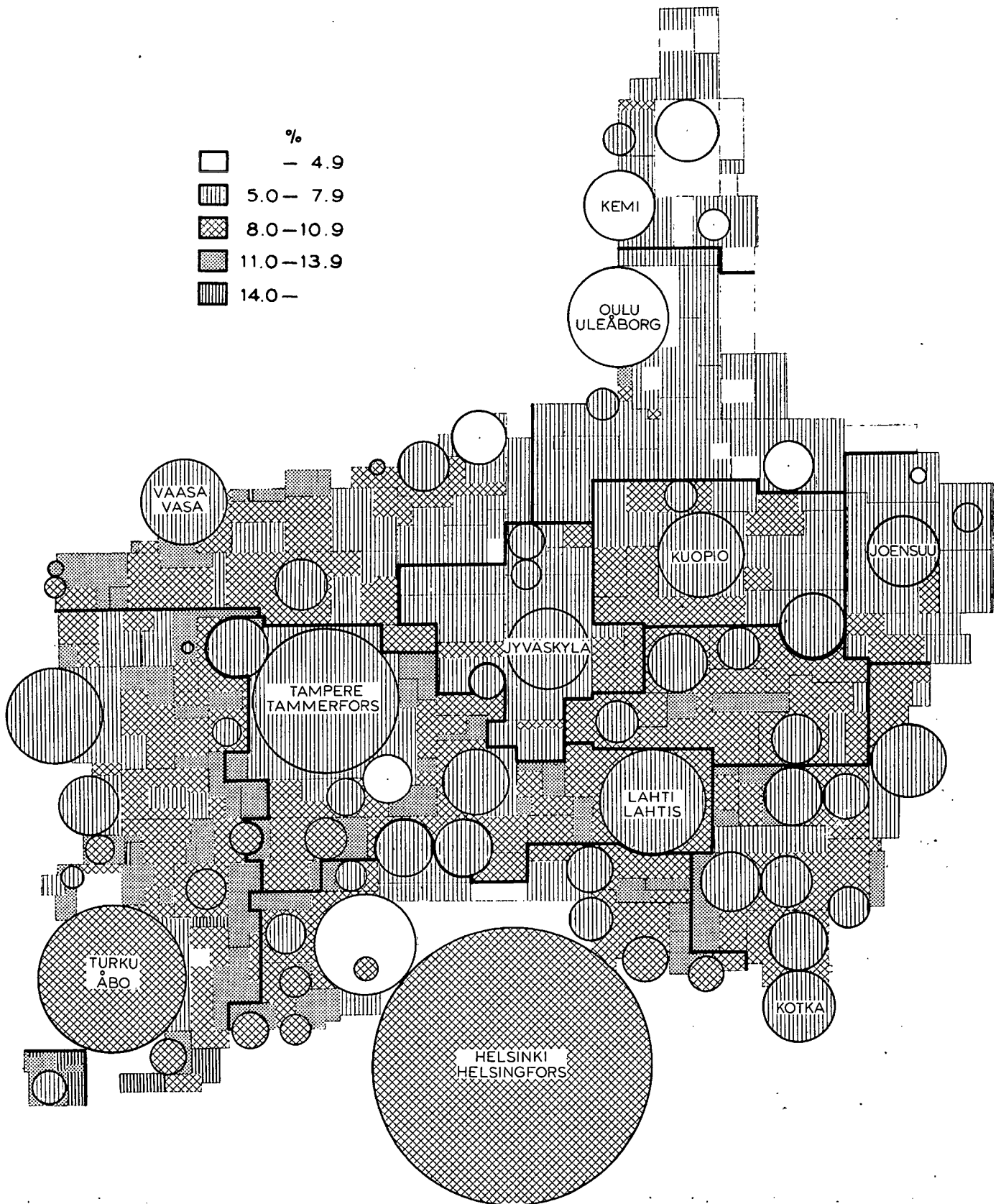

1 mm² = 230,7 henkeä — invånare — inhabitants

Kuvio 1.34 Yli 64 vuotiaat %:na väestöstä kunnittain 31. 12. 1963 tavallisena kartogrammaesityksenä ja väestöön suhteutettuna pinta-aladiagrammina

Fig. 1.34 Befolkningen över 64 år i % av befolkningen kommunvis den 31. 12. 1963, som vanlig kartogramframställning och som ytdiagram i proportion över befolkningen

Fig. 1.34 Population over age of 64 years as percentage of population on 31. 12. 1963 by communes as conventional map chart and area cartogram proportional to population

1.4 Kuolemansyyt

Maamme kuolleisuutta koskevat tilastot perustuvat jokaisesta kuolemantapauksesta tehtävään erilliseen todistukseen. Näistä Tilastollinen päätoimisto laatii mm. kuolemansyytilastot, jotka vuosittain julkaistaan sarjassa SVT VI B. Tämän julkaisun kuolleisuustaulut pohjautuvat näihin tietoihin.

Kuolleisuustilastojen arvo riippuu oleellisesti siitä, miten kuolemansyyt on merkitty kuolintodistuksiin. Suomi on ollut mukana tätä asiaa koskevassa WHO:n kansainvälisessä tutkimuksessa ja tällöin ilmeni, että menetelmämme vastaavat kansainvälisiä ohjeita ja tavoitteita erittäin hyvin.

Jos verrataan kuolleisuuden tilastotietoja ikäluokittain edellisiin vuosiin, todetaan että lähes poikkeuksetta on tapahtunut kehitystä parempaan suuntaan. Imeväisikäisillä ja vanhimmassa ikäluokassa edullinen kehitys on selvintä, muissakin kehitys on yleensä edullista mutta muutokset hyvin vähäisiä. Kokonaiskuolleisuuden muutoksia ei voida arvioida sellaisten suhdelukujen avulla, joissa väestön rakennemuutoksia ei ole huomioitu. Kuolleisuus keskiväkiluvun 1 000 asukasta kohti onkin jälleen hieman kasvanut. Se johtuu keski-ikäisen ja sitä vanhemman väestöosan suhteellisen määrän lisääntymisestä. Erityisesti kasvaimet ja verenkierroelinten sairaudet ovat tästä syystä näennäisesti yhä lisääntyneet.

Kuolemaan johtavat tapaturmat, onnettomuudet yms. ovat miehillä kolmanneksi tavallisin kuolemansyy. Lisäystä on erittäinkin 15—29-vuotiaiden ikäluokissa. On syytä mainita, että liikenne- ja muissa onnettomuuksissa kuolleita on Suomessa suhteellisesti enemmän kuin pohjoismaissa yleensä. Maamme johtaa myös itsemurhien ja väkivaltaisten kuolemantapausten tilastoa.

Eri syiden aiheuttama kokonaiskuolleisuus pohjoismaissa on seuraava:

Pohjoismaiden kokonaiskuolleisuus vuosina 1962—64 — De nordiska ländernas total mortalitet åren 1962—64

Total death rate of the Northern Countries in 1962—64

Maa — Land — Country	1962	1963	1964
Suomi — Finland — <i>Finland</i>	9.5	9.2	9.3
Ruotsi — Sverige — <i>Sveden</i>	10.1	10.1	..
Tanska — Danmark — <i>Denmark</i>	9.8	9.8	..
Norja — Norge — <i>Norway</i>	9.3	10.1	..

Suomen näennäinen paremmuus edellä olevassa asemassa johtuu nuoremasta väestöstä, mihin seikkaan jo aikaisemmin on viitattu. Mikäli väestörakenteen erot korjataan on vertailu kaikkea muuta kuin edullinen meidän kannaltamme.

1.3 Vital Statistics

During the year 1964 the number of live births was 80 428 corresponding to 17.6 per thousand of mean population in the same year. The natural growth of population in the year 1964 was 8.3 per thousand of mean population. Tables 1.31—1.34 illustrate population by provinces, age groups and different health services districts.

1.4 Dödsorsaker

Statistiken över dödligheten i vårt land baserar sig på ett separat intyg avfattat över varje dödsfall. Därav utarbetar statistiska centralbyrån bl.a. statistiken över dödsorsak, som vart år publiceras i serien FOS VI B. Tabellerna i denna publikation som berör dödligheten baserar sig på dessa uppgifter.

Värdet av mortalitetstabellerna beror i väsentlig grad på det, hur dödsorsakerna antecknats i dödsintygen. Finland har deltagit i WHO:s internationella undersökning angående denna fråga och därvid har framkommit att våra metoder motsvarar de internationella direktiven och målsättningarna särdeles väl.

Om statistiska uppgifter beträffande dödligheten jämföres enligt åldersgrupper med de tidigare åren, kan konstateras, att det nästan utan undantag har skett en utveckling i bättre riktning. Den positiva utvecklingen är klarast hos spädbarnen och de äldsta åldersgrupperna, hos de andra är utvecklingen i allmänhet positiv, men förändringarna ytters små. Förändringar i totalmortaliteten kan inte bedömas med hjälp av sådana proportionstal, där ändringarna i befolkningsstrukturen inte blivit iakttagna. Totalmortaliteten per tusen invånare har återigen stigit litet. Detta beror på tillväxten av den medelålders- och ännu äldre befolkningsdelens proportionerliga antal. Speciellt tumörer och blodcirkulationsorganens sjukdomar har av detta skäl skenbart ännu ökat.

Olycksfall med döden som utgång, olyckor o.s.v. är den tredje vanligaste dödsorsaken hos män. Ökning framkommer särskilt i åldersgrupper om 15—29 år. Det är skäl att nämna, att dödligheten i trafik- och andra olyckor är i Finland proportionerligt större än i de nordiska länderna i allmänhet. Vårt land leder också i statistiken över självmord och dödsfall genom våld.

Totalmortaliteten förorsakad av olika orsaker är i de nordiska länderna följande:

Finlands skenbara företräde i ovanstående uppställning beror på vår yngre befolkning, vartill redan tidigare hänvisats. Såvitt skillnaderna i befolkningsstrukturen blir korrigerade, är jämförelsen allt annat än förmånlig från vår synpunkt.

1.4 Causes of Death

The table 1.41 illustrates the various causes of death by age and sex in the year 1964. The classification corresponds to the International Classification of Causes of Death. The table 2.24 illustrates infant deaths per 1 000 live births in the years 1891—1964. Main causes of death in 1945—64 are presented in figures 1.42 and 1.43.

Lukumäärä keskiväkiluvun 100 000 henkeä kohti, log.asteikko
 Antal på 100 000 personer av medelfolkmängden, log.skala
 Number per 100 000 mean population, log. scale

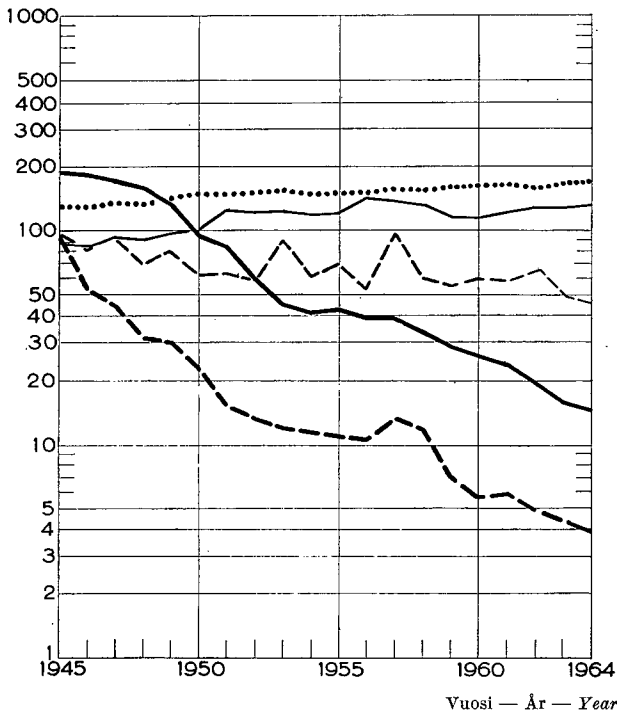

Kuvio 1.41 Tärkeimmät kuolemansyyt vuosina 1945—64
 Fig. 1.41 De viktigaste dödsorsakerna åren 1945—64
 Fig. 1.41 Main causes of death in 1945—64

- Tuberkuloosi — Tuberkulos — *Tuberculosis*
- - - Muut tartuntataudit — Andra infektionssjukdomar — *Other infectious diseases*
- Kasvaimet — Tumörer — *Neoplasms*
- Aivoverenvuoto — Hjärnblödning — *Vascular lesions affecting central nervous system*
- - - Hengityselinten taudit — Sjukdomar i respirationsorganen — *Diseases of the respiratory system*

Lukumäärä keskiväkiluvun 100 000 henkeä kohti, log.asteikko
 Antal på 100 000 personer av medelfolkmängden, log.skala
 Number per 100 000 mean population, log. scale

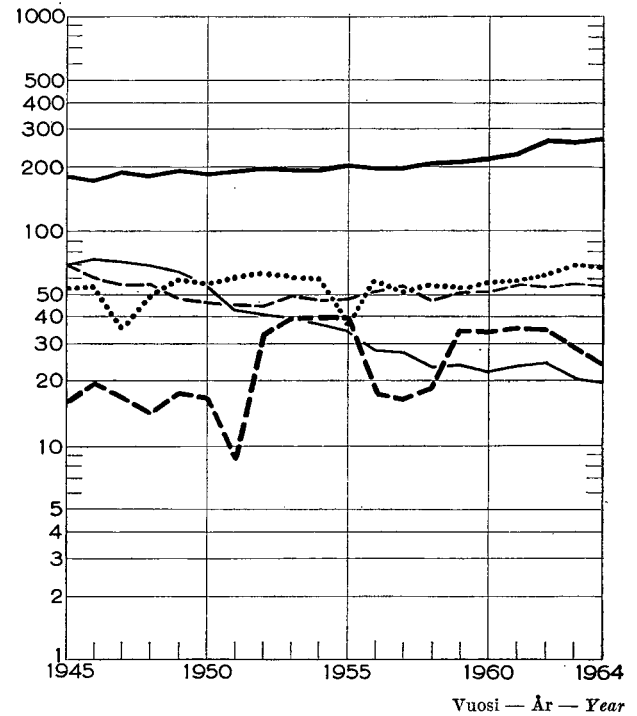

Kuvio 1.41 Tärkeimmät kuolemansyyt vuosina 1945—64
 Fig. 1.41 De viktigaste dödsorsakerna åren 1945—64
 Fig. 1.41 Main causes of death in 1945—64

- Verisuonten kovettumisen ja rappeutumisen aiheuttamat sydäntaudit — Arteriosklerotiska och degenerativa hjärtsjukdomar — *Arteriosclerotic and degenerative heart diseases*
- - - Kohonneen verenpaineen taudit — Hypertonisjukdomar — *Hypertensive diseases*
- Muut verenkiertoelinten taudit — Övriga sjukdomar i cirkulationsorganen — *Other diseases of the circulatory system*
- Varhaislapsuuden taudit — Sjukdomar hos nyfödda och spädbarn — *Certain diseases of early infancy*
- - - Tapaturmat — Olycksfall — *Accidents*

1.31 Maassa asuvan väestön keskiikäkiluku vuonna 1964
Den i riket bosatta befolkningens medelfolkmängd år 1964
Resident mean population in 1964

A. Ikäryhmittäin — Enligt åldersgrupp — By age groups

Ikä Ålder Age	Miehiä Män Males	Naisia Kvinnor Females	Yhteensä Summa Total	Ikä Ålder Age	Miehiä Män Males	Naisia Kvinnor Females	Yhteensä Summa Total
0	40 905	39 119	80 024	45—49	113 356	136 023	249 379
1	40 946	39 231	80 177	50—54	124 263	146 595	270 858
2	40 710	39 121	79 831	55—59	110 455	135 765	246 220
3	40 430	38 932	79 362	60—64	84 733	111 480	196 213
4	40 449	38 898	79 347	65—69	58 974	88 801	147 775
5—9	212 592	204 214	416 806	70—74	37 470	62 051	99 521
10—14	230 339	221 497	451 836	75—79	22 311	42 578	64 889
15—19	242 343	233 410	475 753	80—84	10 047	21 039	31 086
20—24	169 874	165 107	334 981	85—89	3 316	7 228	10 544
25—29	156 417	149 973	306 390	90—	735	1 887	2 622
30—34	148 823	143 877	292 700	Yhteensä — Summa			
35—39	150 099	151 899	301 998	Total	2 210 405	2 369 513	4 579 918
40—44	130 818	150 788	281 606				

B. Lääneittäin — Länsvis — By province

Lääni — Län Län Province	Koko lääni Hela länet Whole province		Maalaiskunnat Landskommuner Rural communes	
	Yhteensä Summa Total	Miehiä Män Males	Yhteensä Summa Total	Miehiä Män Males
Uudenmaan — Nylands	909 850	418 920	240 335	117 167
Turun-Porin — Åbo-Björneborgs	670 648	320 439	410 289	199 555
Ahvenanmaa — Åland	21 271	10 449	13 683	6 852
Hämeen — Tavastehus	600 401	283 629	275 079	134 487
Kymen — Kymmene	345 954	168 421	167 101	82 489
Mikkelin — St Michels	231 572	113 939	168 903	84 787
Pohjois-Karjalan — Norra Karelen	200 669	100 443	162 599	82 687
Kuopion — Kuopio	268 646	132 199	188 065	94 910
Keski-Suomen — Mellersta Finland	248 416	123 088	189 385	95 543
Vaasan — Vasa	447 075	217 154	326 329	160 407
Oulun — Uleåborgs	418 480	211 000	326 721	167 491
Lapin — Lapplands	216 936	110 724	150 058	78 433
Yhteensä — Summa — Total	4 579 918	2 210 405	2 618 547	1 304 808
Helsinki — Helsingfors	492 692	218 085	.	.
Turku — Åbo	136 628	62 449	.	.
Tampere — Tammerfors	137 721	62 202	.	.

1.32 Maassa asuvan väestön keskiikäkiluku mielisairaanhuoltopiireittäin vuonna 1964
Den i riket bosatta befolkningens medelfolkmängd sinnessjukvårdsdistriktsvis år 1964
Resident mean population by mental health district in 1964

Piiri — Distrikt — District	Yhteensä Summa Total	Miehiä Män Males	Naisia Kvinnor Females
Helsingin kaupungin — Helsingfors stads	492 692	218 085	274 607
Turun kaupungin — Åbo stads	136 628	62 449	74 179
Etelä-Suomen — Södra Finland	216 996	104 507	112 489
Uudenmaan — Nylands	264 616	127 479	137 137
Varsinais-Suomen — Egentliga Finland	149 526	71 984	77 542
Vakka-Suomen — Vakka-Suomi	108 682	52 290	56 392
Länsi-Satakunnan — Västra Satakunta	165 586	80 078	85 508
Itä-Satakunnan — Östra Satakunta	79 160	38 271	40 889
Pohjois-Hämeen — Norra Tavastlands	295 693	139 318	156 375
Etelä-Hämeen — Södra Tavastlands	271 320	128 527	142 793
Etelä-Savon — Södra Savolax	241 560	118 994	122 566
Kaakkois-Suomen — Sydöstra Finland	345 954	168 421	177 533
Pohjois-Karjalan — Norra Karelen	200 669	100 443	100 226
Pohjois-Savon — Norra Savolax	282 370	139 191	143 179
Seinäjoen — Seinäjoki	499 564	245 766	253 798
Svenska Österbottens — Ruotsalaisen Pohjanmaan	172 215	82 429	89 786
Oulun — Oulu	635 416	321 724	313 692
Ålands — Ahvenanmaan	21 271	10 449	10 822
Koko maa — Hela riket — Whole country	4 579 918	2 210 405	2 369 513

1.33 . Maassa asuvan väestön keskiikäkiluku keskussairaalaapiireittäin vuonna 1964
Den i riket bosatta befolkningens medelfolk-mängd centralsjukhusdistriktsvis år 1964
Resident mean population by central hospital district in 1964

Piiri — Distrikt — District	Yhteensä Summa Total	Miehiä Män Males	Naisia Kvinnor Females
Helsingin yliopistollinen — Helsingfors universitets	893 015	410 847	482 168
Turun yliopistollinen — Åbo universitets	402 077	190 367	211 710
Satakunnan — Satakunta	234 716	113 442	121 274
Hämeenlinnan — Tavastehus	136 521	64 772	71 749
Tampereen — Tammerfors	386 651	183 410	203 241
Lahten — Lahtis	177 248	84 222	93 026
Kotkan — Kotka	192 680	93 866	98 814
Etelä-Saimaan — Södra Saimens	133 947	65 288	68 659
Mikkelin — S:t Michels	120 914	59 357	61 557
Savonlinnan — Nyslotts	86 786	42 673	44 113
Pohjois-Karjalan — Norra Kare lens	205 463	102 925	102 538
Kuopion — Kuopio	268 646	132 199	136 447
Keski-Suomen — Mellersta Finlands	248 416	123 088	125 328
Seinäjoen — Seinäjoki	207 394	101 326	106 068
Vaasan — Vasa	162 961	78 033	84 928
Keski-Pohjanmaan — Mellersta Österbottens	119 345	59 364	59 981
Oulun yliopistollinen — Uleåborgs universitets	256 138	128 385	127 753
Kainuun — Kainuu	108 793	55 668	53 125
Kemin — Kemi	88 013	44 461	43 552
Lapin — Lapplands	128 923	66 263	62 660
Ålands — Ahvenanmaan	21 271	10 449	10 822
Koko maa — Hela riket — Whole country	4 579 918	2 210 405	2 369 513

1.34 Maassa asuvan väestön keskiikäkiluku tuberkuloosipiireittäin vuonna 1964
Den i riket bosatta befolkningens medelfolk-mängd tuberkulosdistriktsvis år 1964
Resident mean population by tuberculosis district in 1964

Piiri — Distrikt — District	Yhteensä Summa Total	Miehiä Män Males	Naisia Kvinnor Females
Helsingin kaupungin — Helsingfors stads	492 692	218 085	274 607
Turun kaupungin — Åbo stads	136 628	62 449	74 179
Tampereen kaupungin — Tammerfors stads	137 721	62 202	75 519
Raseborgs — Raaseporin	216 996	104 507	112 489
Uudenmaan — Nylands	210 688	101 645	109 043
Varsinais-Suomen — Egentliga Finlands	214 564	103 123	111 441
Satakunnan — Satakunta	306 039	148 305	157 734
Keski-Hämeen — Mellersta Tavastlands	165 887	80 469	85 418
Kanta-Hämeen — CentraItavastlands	319 561	151 749	167 812
Kymin-Mikkelin — Kymmene-S:t Michels	499 658	243 932	255 726
Pohjois-Karjalan — Norra Kare lens	209 656	104 993	104 663
Pohjois-Savon — Norra Savolax	268 646	132 199	136 447
Keski-Suomen — Mellersta Finlands	308 344	152 798	155 546
Härjman — Härmä	263 936	129 347	134 589
Vaasan — Vasa	172 215	82 429	89 786
Keski-Pohjanmaan — Mellersta Österbottens	123 907	62 807	61 100
Pohjois-Pohjanmaan — Norra Österbottens	294 573	148 193	146 380
Lapin — Lapplands	216 936	110 724	106 212
Ålands — Ahvenanmaan	21 271	10 449	10 822
Koko maa — Hela riket — Whole country	4 579 918	2 210 405	2 369 513

1.35 Maassa asuvan väestön sukupuoli- ja ikäjakauma 31. 12. 1963 lääneittäin
Den i riket bosatta befolkningens köns- och åldersfördelning den 31. 12. 1963 länsvis
Resident population on 31. 12. 1963 by sex, age and province

Ms = Molemmat sukupuolet — Bägge könen — *Both sexes*

M = Miehiä — Män — *Males*

N = Naisia — Kvinnor — *Females*

Lääni — Län — <i>Province</i>	Koko väestö Hela befolkningen <i>Total population</i>	Ikä, vuotta — Ålder, år — <i>Age, years</i>				
		0—4	5—9	10—14	15—19	20—24
Uudenmaan — Nylands	Ms 899 113	74 277	70 848	68 988	81 987	73 713
	M 413 682	37 998	36 083	34 938	40 243	34 198
	N 485 431	36 279	34 765	34 050	41 744	39 515
Turun-Porin — Åbo-Björneborgs	Ms 669 042	53 086	55 332	62 428	66 689	46 276
	M 319 609	27 107	28 086	31 732	34 182	23 585
	N 349 433	25 979	27 246	30 696	32 507	22 691
Ahvenanmaa — Åland	Ms 21 217	1 489	1 475	1 742	2 087	1 738
	M 10 425	815	747	853	1 055	942
	N 10 792	674	728	889	1 032	796
Hämeen — Tavastehus	Ms 597 540	48 704	51 164	56 559	60 156	43 549
	M 282 173	24 975	25 860	28 613	30 551	21 708
	N 315 367	23 729	25 304	27 946	29 605	21 841
Kymen — Kymmene	Ms 345 255	28 623	30 575	33 262	34 327	24 438
	M 168 003	14 617	15 645	17 158	17 560	13 143
	N 177 252	14 006	14 930	16 104	16 767	11 295
Mikkelin — S:t Michels	Ms 231 926	19 739	22 397	25 830	24 550	14 707
	M 114 082	9 990	11 330	13 087	12 761	7 894
	N 117 844	9 749	11 067	12 743	11 789	6 813
Kuopion — Kuopio	Ms 268 795	24 266	27 141	31 096	28 768	18 340
	M 132 327	12 158	13 779	15 834	14 975	9 643
	N 136 468	12 108	13 362	15 262	13 793	8 697
Pohjois-Karjalan — Norra Karelen	Ms 201 559	18 981	22 016	24 841	22 921	13 006
	M 100 864	9 633	11 096	12 966	11 815	7 099
	N 100 695	9 348	10 920	11 875	11 106	5 907
Vaasan — Vasa	Ms 446 555	38 327	41 339	47 039	47 745	32 366
	M 216 767	19 419	21 141	24 107	24 469	16 848
	N 229 788	18 908	20 198	22 932	23 276	15 518
Keski-Suomen — Mellersta Finland	Ms 248 546	22 578	24 250	27 340	26 878	17 860
	M 123 176	11 542	12 440	13 943	13 820	9 303
	N 125 370	11 036	11 810	13 397	13 058	8 557
Oulun — Uleåborgs	Ms 417 100	45 036	47 376	50 851	45 551	31 190
	M 210 329	22 846	24 503	26 033	23 158	16 529
	N 206 771	22 190	22 873	24 818	22 393	14 661
Lapin — Lapplands	Ms 215 497	25 460	26 103	26 234	21 960	16 489
	M 110 033	12 987	13 217	13 476	11 232	8 285
	N 105 464	12 473	12 886	12 758	10 728	8 204
Koko maa — Hela riket — <i>Whole country</i>	Ms 4 562 145	400 566	420 016	456 210	463 619	333 672
	M 2 201 470	204 087	213 927	232 740	235 821	169 177
	N 2 360 675	196 479	206 089	223 470	227 798	164 495

25—29	30—34	35—39	40—44	45—49	50—54	55—59	60—64	65—69	70—74	75—79	80—	Tuntematon Okänd Unknown
69 694	64 388	62 003	56 258	53 492	57 936	51 800	40 186	29 903	21 026	13 219	8 924	471
33 958	31 977	29 926	25 004	23 100	25 149	21 683	15 866	10 492	6 817	3 798	2 200	252
35 736	32 411	32 077	31 254	30 392	32 787	30 117	24 320	19 411	14 209	9 421	6 724	219
43 554	42 947	44 570	41 564	38 932	42 547	39 617	31 977	23 616	16 544	10 917	7 355	1 091
22 377	21 537	21 688	18 942	17 415	19 421	17 933	13 753	9 469	6 093	3 625	2 129	535
21 177	21 410	22 882	22 622	21 517	23 126	21 684	18 224	14 147	10 451	7 292	5 226	556
1 205	1 178	1 272	1 360	1 448	1 453	1 233	1 058	924	704	474	352	25
643	649	643	674	741	706	533	494	427	254	157	80	12
562	529	629	686	707	747	700	564	497	450	317	272	13
38 588	38 869	39 813	37 009	34 984	37 967	34 566	27 095	19 730	13 539	8 974	5 957	317
19 098	19 091	19 223	16 628	15 263	16 852	15 289	11 473	7 585	4 935	3 005	1 856	168
19 490	19 778	20 590	20 381	19 721	21 115	19 277	15 622	12 145	8 604	5 969	4 101	149
22 241	22 594	23 183	20 605	19 843	21 712	19 801	16 332	11 684	7 805	4 996	3 128	106
11 917	11 642	11 451	9 631	8 892	10 023	8 860	7 092	4 814	2 870	1 690	947	51
10 324	10 952	11 732	10 974	10 951	11 689	10 941	9 240	6 870	4 935	3 306	2 181	55
13 639	13 978	14 602	13 567	12 259	13 631	12 461	10 467	8 136	5 802	3 685	2 279	197
7 138	7 236	7 454	6 328	5 652	6 371	5 873	4 764	3 493	2 425	1 371	827	88
6 501	6 742	7 148	7 239	6 607	7 260	6 588	5 703	4 643	3 377	2 314	1 452	109
16 109	16 258	17 355	15 563	14 077	15 239	13 575	10 647	8 667	5 753	3 575	2 203	163
8 118	8 487	8 772	7 366	6 533	7 265	6 245	4 711	3 663	2 361	1 402	927	88
7 991	7 771	8 583	8 197	7 544	7 974	7 330	5 936	5 004	3 392	2 173	1 276	75
11 414	11 610	12 357	11 225	10 443	11 504	10 111	7 833	5 630	3 669	2 416	1 451	131
6 015	6 001	6 297	5 360	4 924	5 638	4 801	3 718	2 465	1 524	895	542	75
5 399	5 609	6 060	5 865	5 519	5 866	5 310	4 115	3 165	2 145	1 521	909	56
26 973	26 964	28 504	27 752	25 599	26 385	22 628	18 944	14 806	9 478	6 758	4 711	237
13 816	13 636	13 974	13 018	12 045	12 403	10 143	8 210	5 968	3 598	2 367	1 483	122
13 157	13 328	14 530	14 734	13 554	13 982	12 485	10 734	8 838	5 880	4 391	3 228	115
15 606	15 617	16 268	15 025	13 501	14 381	12 556	9 906	7 256	4 542	2 858	1 843	281
8 087	8 064	8 156	7 064	6 339	6 896	5 967	4 565	3 174	1 878	1 097	729	112
7 519	7 553	8 112	7 961	7 162	7 485	6 589	5 341	4 082	2 664	1 761	1 114	169
27 343	26 338	26 291	22 910	20 321	20 240	16 685	12 727	10 098	6 437	4 680	2 773	253
14 567	13 917	13 702	11 121	10 016	9 898	7 881	5 778	4 355	2 874	1 913	1 096	142
12 776	12 421	12 589	11 789	10 305	10 342	8 804	6 949	5 743	3 563	2 767	1 677	111
15 577	14 619	13 930	11 421	9 700	9 418	7 955	6 114	4 348	2 995	1 792	1 268	114
8 420	7 876	7 558	5 877	4 879	4 645	3 815	2 994	1 999	1 356	787	577	53
7 157	6 743	6 372	5 544	4 821	4 773	4 140	3 120	2 349	1 639	1 005	691	61
301 943	295 360	300 148	274 259	254 599	272 413	242 988	193 286	144 798	98 294	64 344	42 244	3 386
154 154	150 113	148 844	127 013	115 799	125 267	109 023	83 418	57 904	36 985	22 107	13 393	1 698
147 789	145 247	151 304	147 246	138 800	147 146	133 965	109 868	86 894	61 309	42 237	28 851	1 688

1.36 Maassa asuvan väestön sukupuoli- ja ikäjakautuma 31. 12. 1963 keskussairaala- ja piireittäin
Den i riket bosatta befolkningens köns- och åldersfördelning den 31. 12. 1963
Resident population on 31. 12. 1963 by sex, age and central hospital district

Ms = Molemmat sukupuolet — Bägge könen — Both sexes - M = Miehiä — Män — Males - N = Naisia — Kvinnor — Females

Piiri Distrikt District	Koko väestö Hela befolkningen Total population	Ikä, vuotta — Ålder, år — Age, years						
		0—4	5—9	10—14	15—19	20—24	25—29	
Helsingin yliopistollinen — Helsingfors universitets	Ms	882 276	72 973	69 428	67 231	80 283	72 734	68 775
	M	405 607	37 388	35 307	34 049	39 378	33 676	33 572
	N	476 669	35 585	34 121	33 182	40 905	39 058	35 203
Turun yliopistollinen — Åbo universitets	Ms	401 047	30 238	31 801	35 811	39 099	27 147	25 703
	M	189 866	15 666	16 075	18 143	19 995	13 827	13 075
	N	211 181	14 572	15 726	17 668	19 104	13 320	12 628
Satakunnan — Satakunta	Ms	234 228	20 126	20 625	23 036	23 964	16 888	15 655
	M	113 174	10 130	10 535	11 769	12 278	8 737	8 115
	N	121 054	9 996	10 090	11 267	11 686	8 151	7 540
Hämeenlinnan — Tavastehus	Ms	136 274	11 037	11 893	13 484	13 685	9 172	8 230
	M	64 604	5 710	6 047	6 780	6 979	4 699	4 155
	N	71 670	5 327	5 846	6 704	6 706	4 473	4 075
Tampereen — Tammerfors	Ms	385 649	31 127	32 629	36 576	39 307	28 032	24 935
	M	182 905	15 969	16 521	18 506	20 035	13 889	12 433
	N	202 744	15 158	16 108	18 070	19 272	14 143	12 502
Lahden — Lahtis	Ms	175 567	14 419	15 368	17 227	17 517	12 864	11 325
	M	83 368	7 150	7 769	8 765	8 924	6 473	5 600
	N	92 199	7 269	7 599	8 462	8 593	6 391	5 725
Kotkan — Kotka	Ms	192 277	15 658	16 983	18 342	19 349	13 421	12 281
	M	93 597	7 984	8 781	9 518	9 868	7 148	6 472
	N	98 680	7 674	8 202	8 824	9 481	6 273	5 809
Etelä-Saimaan — Södra Saimens	Ms	133 521	11 350	11 798	12 854	13 156	9 693	8 942
	M	65 092	5 876	5 982	6 626	6 727	5 202	4 835
	N	68 429	5 474	5 816	6 228	6 429	4 491	4 107
Mikkelin — S:t Michels	Ms	120 912	10 087	11 441	13 268	12 314	7 850	7 106
	M	59 352	5 119	5 773	6 634	6 326	4 135	3 689
	N	61 560	4 968	5 668	6 634	5 988	3 715	3 417
Savonlinnan — Nyslotts	Ms	87 236	7 857	8 873	9 970	9 575	5 353	4 940
	M	42 875	3 923	4 525	5 073	5 063	2 946	2 589
	N	44 361	3 934	4 348	4 897	4 512	2 407	2 351
Pohjois-Karjalan — Norra Kare lens	Ms	206 418	19 322	22 453	25 408	23 583	13 226	11 760
	M	103 371	9 791	11 293	13 249	12 120	7 322	6 212
	N	103 047	9 531	11 160	12 159	11 463	5 904	5 548
Kuopion — Kuopio	Ms	268 795	24 266	27 141	31 096	28 768	18 340	16 109
	M	132 327	12 158	13 779	15 834	14 975	9 643	8 118
	N	136 468	12 108	13 362	15 262	13 793	8 697	7 991
Keski-Suomen — Mellersta Finlands	Ms	248 546	22 578	24 250	27 340	26 878	17 860	15 606
	M	123 176	11 542	12 440	13 943	13 820	9 303	8 087
	N	125 370	11 036	11 810	13 397	13 058	8 557	7 519
Seinäjoen — Seinäjoki	Ms	207 754	18 017	20 174	23 491	23 198	13 837	11 704
	M	101 458	9 243	10 280	12 145	11 917	7 217	5 966
	N	106 296	8 774	9 894	11 346	11 281	6 620	5 738
Vaasan — Vasa	Ms	162 364	13 077	13 599	14 729	15 862	12 696	10 542
	M	77 702	6 583	6 923	7 476	8 099	6 579	5 407
	N	84 662	6 494	6 676	7 253	7 763	6 117	5 135
Keski-Pohjanmaan — Mellersta Österbot- tens	Ms	119 193	11 753	12 395	14 392	13 925	9 013	7 159
	M	59 234	5 839	6 425	7 353	7 223	4 742	3 847
	N	59 959	5 914	5 970	7 039	6 702	4 271	3 312
Oulun yliopistollinen — Uleåborgs uni- versitets	Ms	254 807	28 140	29 116	30 505	27 614	19 355	16 932
	M	127 751	14 292	15 103	15 679	13 914	10 231	8 934
	N	127 056	13 848	14 013	14 826	13 700	9 124	7 998
Kainuun — Kainuu	Ms	108 567	11 592	12 471	13 474	11 495	7 964	7 457
	M	55 553	5 922	6 405	6 869	5 893	4 181	3 985
	N	53 014	5 670	6 066	6 605	5 602	3 783	3 472
Kemin — Kemi	Ms	87 699	9 522	10 197	10 392	9 318	6 563	5 752
	M	44 315	4 861	5 133	5 377	4 768	3 332	3 052
	N	43 384	4 661	5 064	5 015	4 550	3 231	2 700
Lapin — Lapplands	Ms	127 798	15 938	15 906	15 842	12 642	9 926	9 825
	M	65 718	8 126	8 084	8 099	6 464	4 953	5 368
	N	62 080	7 812	7 822	7 743	6 178	4 973	4 457
Ålands — Ahvenanmaan	Ms	21 217	1 489	1 475	1 742	2 087	1 738	1 205
	M	10 425	815	747	853	1 055	942	643
	N	10 792	674	728	889	1 032	796	562
Koko maa — Hela riket — Whole country	Ms	4 562 145	400 566	420 016	456 210	463 619	333 672	301 943
	M	2 201 470	204 087	213 927	232 740	235 821	169 177	154 154
	N	2 360 675	196 479	206 089	223 470	227 798	164 495	147 789

1.37 Maassa asuvan väestön sukupuoli- ja ikäjakautuma 31. 12. 1963 tuberkuloosipiireittäin
Den i riket bosatta befolkningens köns- och åldersfördelning den 31. 12. 1963 tuberkulosdistriktvis
Resident population on 31. 12. 1963 by sex, age and tuberculosis district

Ms = Molemmat sukupuolet — Bägge könen — Both sexes - M = Miehiä — Män — Males - N = Naisia — Kvinnor — Females

Piiri Distrikt District	Koko väestö Hela befolkningen Total population	Ikä, vuotta — Ålder, år — Age, years						
		0—4	5—9	10—14	15—19	20—24	25—29	
Helsingin kaupungin — Helsingfors stads	Ms	488 343	37 180	32 544	31 298	43 378	44 598	41 366
	M	216 058	18 812	16 606	15 658	20 702	19 769	20 002
	N	272 285	18 368	15 938	15 640	22 676	24 829	21 364
Turun kaupungin — Åbo stads	Ms	134 996	10 240	9 749	9 986	12 565	11 031	10 575
	M	61 680	5 386	4 935	5 061	6 183	5 311	5 165
	N	73 316	4 854	4 814	4 925	6 382	5 720	5 410
Tampereen kaupungin — Tammerfors stads	Ms	136 199	11 524	10 378	10 435	13 143	11 467	10 433
	M	61 498	5 911	5 227	5 191	6 500	5 365	4 985
	N	74 701	5 613	5 151	5 244	6 643	6 102	5 448
Raseborgs — Raaseporin	Ms	213 736	17 929	18 521	18 468	19 848	15 220	14 249
	M	102 879	9 330	9 452	9 395	10 145	7 550	7 253
	N	110 857	8 599	9 069	9 073	9 703	7 670	6 996
Uudenmaan — Nylands	Ms	207 653	19 582	20 334	19 949	19 745	14 355	14 480
	M	100 119	10 099	10 275	10 147	9 984	7 263	7 061
	N	107 534	9 483	10 059	9 802	9 761	7 092	7 419
Varsinais-Suomen — Egentliga-Finlands	Ms	214 851	16 690	18 073	20 945	21 370	13 326	12 642
	M	103 237	8 635	9 141	10 628	11 082	6 875	6 522
	N	111 614	8 055	8 932	10 317	10 288	6 451	6 120
Satakunnan — Satakunta	Ms	305 764	25 428	26 761	30 507	31 498	21 300	19 695
	M	148 121	12 788	13 611	15 611	16 250	10 934	10 255
	N	157 643	12 640	13 150	14 896	15 248	10 366	9 440
Keski-Hämeen — Mellersta Tavastlands	Ms	166 124	13 432	15 168	17 320	17 286	11 290	9 828
	M	80 552	6 982	7 709	8 829	8 778	5 835	5 002
	N	85 572	6 450	7 459	8 491	8 508	5 455	4 826
Kanta-Hämeen — Centraltavastlands	Ms	317 694	25 820	27 674	31 186	32 074	22 258	19 909
	M	150 768	13 010	14 021	15 844	16 370	11 303	9 848
	N	166 926	12 810	13 653	15 342	15 704	10 955	10 061
Kymen-Mikkelin — Kymmene-S:t Michels	Ms	499 209	41 949	45 618	50 359	50 779	34 344	31 290
	M	243 600	21 402	23 380	25 824	26 098	18 409	16 623
	N	255 609	20 547	22 238	24 535	24 681	15 935	14 667
Pohjois-Karjalan — Norra Karelen	Ms	210 645	19 733	22 951	25 962	23 999	13 481	11 942
	M	105 462	10 014	11 543	13 529	12 355	7 431	6 309
	N	105 183	9 719	11 408	12 433	11 644	6 050	5 633
Pohjois-Savon — Norra Savolax	Ms	268 795	24 266	27 141	31 096	28 768	18 340	16 109
	M	132 327	12 158	13 779	15 834	14 975	9 643	8 118
	N	136 468	12 108	13 362	15 262	13 793	8 697	7 991
Keski-Suomen — Mellersta Finlands	Ms	308 737	27 265	29 771	34 132	33 025	21 570	18 849
	M	153 013	13 879	15 148	17 338	17 066	11 312	9 809
	N	155 724	13 386	14 623	16 794	15 959	10 258	9 040
Härjän — Härjä	Ms	264 568	23 185	25 882	30 353	29 960	17 759	14 759
	M	129 568	11 780	13 185	15 594	15 457	9 361	7 586
	N	135 000	11 405	12 697	14 759	14 503	8 398	7 173
Vaasan — Vasa	Ms	171 017	14 358	14 497	15 387	16 583	13 916	11 692
	M	81 801	7 253	7 448	7 895	8 431	7 060	5 986
	N	89 216	7 105	7 049	7 492	8 152	6 856	5 706
Keski-Pohjanmaan — Mellersta Österbot-tens	Ms	124 047	12 246	13 711	15 750	14 601	8 771	6 955
	M	62 861	6 089	7 125	8 053	7 609	4 848	3 757
	N	61 186	6 157	6 586	7 697	6 992	3 923	3 198
Pohjois-Pohjanmaan — Norra Österbot-tens	Ms	293 053	32 790	33 665	35 101	30 950	22 419	20 388
	M	147 468	16 757	17 378	17 980	15 549	11 681	10 810
	N	145 585	16 033	16 287	17 121	15 401	10 738	9 578
Lapin — Lapplands	Ms	215 497	25 460	26 103	26 234	21 960	16 489	15 577
	M	110 033	12 987	13 217	13 476	11 232	8 285	8 420
	N	105 464	12 473	12 886	12 758	10 728	8 204	7 157
Ålands — Ahvenanmaan	Ms	21 217	1 489	1 475	1 742	2 087	1 738	1 205
	M	10 425	815	747	853	1 055	942	643
	N	10 792	674	728	889	1 032	796	562
Koko maa — Hela riket — Whole country	Ms	4 562 145	400 566	420 016	456 210	463 619	333 672	301 943
	M	2 201 470	204 087	213 927	232 740	235 821	169 177	154 154
	N	2 360 675	196 479	206 089	223 470	227 798	164 495	147 789

1.38 Maassa asuvan väestön sukupuoli- ja ikäjakautuma 31. 12. 1963 mielisairaanhuoltopiireittäin
Den i riket bosatta befolkningens köns- och åldersfördelning den 31. 12. 1963 sinnessjukvårdsdistriktvis
Resident population on 31. 12. 1963 by sex, age and mental health district

Ms = Molemmat sukupuolet — Bägge könen — Both sexes - M = Michiä — Män — Males - N = Naisia — Kvinnor — Females

Piiri Distrikt District	Koko väestö Hela befolkningen Total population	Ikä, vuotta — Ålder, år — Age, years						
		0—4	5—9	10—14	15—19	20—24	25—29	
Helsingin kaupungin — Helsingfors stads	Ms	488 343	37 180	32 544	31 298	43 378	44 598	41 366
	M	216 058	18 812	16 606	15 658	20 702	19 769	20 002
	N	272 285	18 368	15 938	15 640	22 676	24 829	21 364
Turun kaupungin — Åbo stads	Ms	134 996	10 240	9 749	9 986	12 565	11 031	10 575
	M	61 680	5 386	4 935	5 061	6 183	5 311	5 165
	N	73 316	4 854	4 814	4 925	6 382	5 720	5 410
Etelä-Suomen — Södra Finlands	Ms	213 736	17 929	18 521	18 468	19 848	15 220	14 249
	M	102 879	9 330	9 452	9 395	10 145	7 550	7 253
	N	110 857	8 599	9 069	9 073	9 703	7 670	6 996
Uudenmaan — Nylands	Ms	261 614	23 877	25 090	25 369	25 230	17 938	17 646
	M	125 963	12 237	12 710	12 892	12 841	9 172	8 667
	N	135 651	11 640	12 380	12 477	12 389	8 766	8 979
Varsinais-Suomen — Egentliga Finlands	Ms	149 613	11 624	12 718	14 292	14 889	9 500	8 931
	M	72 004	6 096	6 460	7 294	7 759	4 890	4 601
	N	77 609	5 528	6 258	6 998	7 130	4 610	4 330
Vakka-Suomen — Vakka-Suomi	Ms	108 593	9 046	9 068	10 665	10 789	7 358	6 845
	M	52 249	4 551	4 545	5 388	5 547	3 837	3 540
	N	56 344	4 495	4 523	5 277	5 242	3 521	3 305
Länsi-Satakunnan — Västra Satakunta	Ms	165 251	14 235	14 665	16 185	17 004	11 923	11 272
	M	79 866	7 162	7 504	8 341	8 685	6 152	5 857
	N	85 385	7 073	7 161	7 844	8 319	5 771	5 415
Itä-Satakunnan — Östra Satakunta	Ms	79 578	5 889	6 706	8 312	8 233	4 725	4 267
	M	38 459	2 920	3 435	4 215	4 322	2 369	2 180
	N	41 119	2 969	3 271	4 097	3 911	2 356	2 087
Pohjois-Hämeen — Norra Tavastlands	Ms	294 530	24 046	24 798	26 951	29 698	21 916	19 686
	M	138 786	12 400	12 547	13 615	15 047	10 822	9 851
	N	155 744	11 646	12 251	13 336	14 651	11 094	9 835
Etelä-Hämeen — Södra Tavastlands	Ms	269 441	22 001	23 485	26 449	27 198	19 329	16 999
	M	127 520	11 186	11 835	13 424	13 745	9 619	8 317
	N	141 921	10 815	11 650	13 025	13 453	9 710	8 682
Etelä-Savon — Södra Savolax	Ms	241 998	20 605	23 354	26 991	25 557	15 263	14 178
	M	119 161	10 435	11 817	13 663	13 304	8 195	7 410
	N	122 837	10 170	11 537	13 328	12 253	7 068	6 768
Kaakkois-Suomen — Sydöstra Finlands	Ms	345 255	28 623	30 575	33 262	34 327	24 438	22 241
	M	168 003	14 617	15 645	17 158	17 560	13 143	11 917
	N	177 252	14 006	14 930	16 104	16 767	11 295	10 324
Pohjois-Karjalan — Norra Karelen	Ms	201 559	18 981	22 016	24 841	22 921	13 006	11 414
	M	100 864	9 633	11 096	12 966	11 815	7 099	6 015
	N	100 695	9 348	10 920	11 875	11 106	5 907	5 399
Pohjois-Savon — Norra Savolax	Ms	282 585	25 348	28 549	32 670	30 423	19 152	16 777
	M	139 343	12 711	14 499	16 636	15 829	10 102	8 443
	N	143 242	12 637	14 050	16 034	14 594	9 050	8 334
Seinäjoen — Seinäjoki	Ms	500 222	44 599	48 727	56 257	55 378	34 942	29 680
	M	246 047	22 710	24 926	28 777	28 461	18 331	15 320
	N	254 175	21 889	23 801	27 480	26 917	16 611	14 360
Svenska Österbottens — Ruotsalaisen Pohjanmaan	Ms	171 017	14 358	14 497	15 387	16 583	13 916	11 692
	M	81 801	7 253	7 448	7 895	8 431	7 060	5 986
	N	89 216	7 105	7 049	7 492	8 152	6 856	5 706
Oulun — Uleåborgs	Ms	632 597	70 496	73 479	77 085	67 511	47 679	42 920
	M	320 362	35 833	37 720	39 509	34 390	24 814	22 987
	N	312 235	34 663	35 759	37 576	33 121	22 865	19 933
Ålands — Ahvenanmaan	Ms	21 217	1 489	1 475	1 742	2 087	1 738	1 205
	M	10 425	815	747	853	1 055	942	643
	N	10 792	674	728	889	1 032	796	562
Koko maa — Hela riket — Whole country	Ms	4 562 145	400 566	420 016	456 210	463 619	333 672	301 943
	M	2 201 470	204 087	213 927	232 740	235 821	169 177	154 154
	N	2 360 675	196 479	206 089	223 470	227 798	164 495	147 789

1.41 Kuolemansyyt iän ja sukupuolen mukaan vuonna 1964
Dödsorsaker enligt ålder och kön år 1964
Causes of death by age and sex in 1964

Tautinimistöryhmät ¹⁾ Grupperna av sjukdomsnomenklaturen ¹⁾ Groups of the list of diseases ¹⁾	Peruskulemansyyt Grunddödsorsak Underlying cause of death	Sukupuoli Kön Sex	Ikä — Ålder — Age					
			0	1	2	3	4	5-9
I	Tartunta- ja loistaudit — Infektionssjukdomar och parasitära sjukdomar — <i>Morbi infectiosi et parasitaria</i>	M	5	3	1	1	—	4
		N-K-F	6	6	—	2	—	—
II	Kasvaimet — Tumörer — <i>Neoplasmata. Tumores</i>	M	4	5	6	7	4	21
		N-K-F	3	3	4	7	4	14
III, IV	Herkistymäsairaudet. Umpierityksen sairaudet. Aineenvaihdunnan ja ravitsemuksen sairaudet ja puutostilat. Veren ja vertamuodostavien elinten sairaudet — Allergiska sjukdomar. Endokrina systemets sjukdomar. Ämnesomsättningssjukdomar. Nutritionsrubbingar. Blodets och blodbildande organens sjukdomar — <i>Morbi allergici, systematis endocrini, metabolismi et nutritionis. Morbi systematis haematopoetici et sanguinis</i>	M	5	1	—	1	1	1
		N-K-F	1	1	—	1	1	2
V	Mielisairaudet. Psykoneuroosit. Vajaaälyisyys — Mentala sjukdomar. Psykoneuroser. Patologiska personlighetstyper — <i>Morbi mentis. Psychoneuroses. Personae pathologicae</i>	M	3	1	1	—	—	1
		N-K-F	7	1	—	—	—	—
VI	Hermoston ja aistimien taudit — Nervsystemets och sinnesorganens sjukdomar — <i>Morbi systematis nervosi et organorum sensus</i>	M	9	2	3	—	3	5
		N-K-F	9	1	1	—	4	7
VII	Verenkiertoelinten taudit — Cirkulationsorganens sjukdomar — <i>Morbi organorum circulationis</i>	M	3	1	2	—	—	2
		N-K-F	2	—	—	—	—	1
VIII	Hengityselinten taudit — Respirationsorganens sjukdomar — <i>Morbi organorum respirationis</i>	M	29	18	3	3	4	7
		N-K-F	31	16	6	2	2	6
IX	Ruoansulatuselinten taudit — Digestionsorganens sjukdomar — <i>Morbi organorum digestionis</i>	M	22	5	4	2	—	1
		N-K-F	14	4	3	—	—	2
X	Virtsä- ja sukuelinten taudit — Urogenitalorganens sjukdomar — <i>Morbi organorum urogenitalium</i>	M	2	—	1	—	—	1
		N-K-F	5	—	1	—	—	—
XI	Synnytykset sekä raskauden, synnytyksen ja lapsivuodeajan lisätaudit — Förlossningar samt havandeskapets, förlossningens och barnsängstidens sjukdomar — <i>Partus, morbi gravidarum, parturientium, puerperarum</i>	N-K-F
XII, XIII	Ihon ja ihonalaiskudoksen taudit. Tuki- ja liikuntaelinten taudit. — Hudens och underhudens sjukdomar. Skelettets och rörelseorganens sjukdomar — <i>Morbi cutis et telae subcutaneae. Morbi ossium et organorum locomotoriorum</i>	M	2	—	—	—	—	—
		N-K-F	2	—	1	1	—	—
XIV	Synnynnäiset epämuodostumat — Medfödda missbildningar — <i>Malformationes congenitae</i>	M	133	13	4	1	1	6
		N-K-F	121	6	5	1	—	2
XV	Vastasyntyneiden ja varhaislapsuuden taudit — Sjukdomar hos nyfödda och spädbarn — <i>Morbi neonatorum et anni primi</i>	M	563	—	—	—	—	—
		N-K-F	339	—	—	—	—	—
XVI	Oireita, vanhuus, epätarkasti määriteltyjä tiloja — Symptom, senilitet, ofullständigt preciserade fall — <i>Symptomata, senilitas, casus male definiti</i>	M	3	—	1	—	—	—
		N-K-F	1	—	1	—	—	—
XVII	Tapaturmat, myrkytykset ja pahoinpitelyt — Olycksfall, förgiftningar och misshandel — <i>Traumata, veneficia, iniuriae</i>	M	32	17	25	23	17	93
		N-K-F	13	13	8	10	13	34
I—XVII	Kuolleita yhteensä — Döda inalles — <i>Total deaths</i>	M	815	66	51	38	30	142
		N-K-F	554	51	30	24	24	68
	Kuolleisuus keskiikäkiluvun 1000 henkeä kohti v. 1964 — Döda per 1000 personer av medelfolkmängden år 1964 — <i>Deaths per 1000 mean population in 1964</i>	M	19.92	1.61	1.25	0.94	0.74	0.67
		N-K-F	14.16	1.30	0.77	0.62	0.62	0.33
	Kuolleisuus keskiikäkiluvun 1000 henkeä kohti v. 1954 — Döda per 1000 personer av medelfolkmängden år 1954 — <i>Deaths per 1000 mean population in 1954</i>	M	35.78	2.84	1.83	1.91	1.18	0.85
		N-K-F	26.55	2.54	1.20	0.85	0.83	0.45

¹⁾ Numerointi kansainvälisen yksityiskohtaisen tautinimistön mukaan. — Numeringen enligt den internationella detaljerade nomenklaturen för

10—14	15—19	20—24	25—29	30—34	35—39	40—44	45—49	50—54	55—59	60—64	65—69	70—74	75—79	80—84	85—89	90—	Yhteensä Summa Total	Kuolleita keskiväkiluvun 1 000 asukasta kohti Döda per 1 000 invånare av medelfolk- mängden Deaths per 1 000 mean population	
																		v. 1964	v. 1954
1	2	5	11	16	23	44	40	54	83	74	69	62	37	20	5	2	562	0.25	0.67
2	2	5	5	8	13	19	14	22	30	30	39	37	27	10	6	2	285	0.12	0.37
14	22	13	22	35	61	108	175	332	565	692	684	590	422	209	65	17	4 073	1.84	1.61
15	19	20	17	52	56	87	181	244	333	430	465	524	475	296	120	23	3 392	1.43	1.37
6	5	2	7	9	8	14	18	26	33	41	31	34	38	18	7	2	308	0.14	0.13
3	7	1	9	7	11	12	15	24	39	62	101	122	122	75	34	7	657	0.28	0.17
3	3	—	1	1	5	2	1	3	7	6	2	7	11	9	7	3	77	0.03	0.03
1	3	—	—	—	2	1	—	3	4	12	8	24	25	30	25	7	153	0.06	0.04
4	14	8	22	22	42	54	62	133	168	253	333	435	409	296	141	40	2 458	1.11	1.03
8	12	4	5	19	22	42	74	124	193	305	417	605	785	701	361	113	3 812	1.61	1.50
3	7	7	21	38	131	258	407	783	1 059	1 263	1 234	1 159	1 101	768	365	91	8 703	3.94	3.04
3	6	6	5	12	28	43	101	204	342	562	939	1 323	1 699	1 403	788	281	7 748	3.27	2.72
2	7	3	1	2	3	17	25	47	108	137	156	151	214	141	98	27	1 203	0.54	0.62
—	3	4	5	—	4	16	7	15	23	44	47	94	150	178	120	85	858	0.36	0.59
3	3	3	2	9	16	24	26	48	67	76	81	77	63	45	19	7	603	0.27	0.33
4	4	3	5	8	6	11	13	27	38	60	84	110	120	87	46	10	659	0.28	0.26
1	10	6	9	7	14	16	23	30	52	69	91	89	89	69	49	13	641	0.29	0.22
3	8	6	8	9	24	19	21	40	59	93	96	108	89	90	43	23	745	0.31	0.14
—	1	5	8	8	12	—	—	—	—	—	—	—	—	—	—	—	34	0.01	0.04
—	4	—	—	—	2	—	—	3	4	8	6	6	7	—	3	3	48	0.02	0.03
—	—	1	—	2	2	4	2	9	11	19	18	25	32	15	12	2	158	0.07	0.04
2	4	5	1	2	7	4	3	2	4	1	2	—	—	—	—	—	195	0.09	0.10
4	4	2	3	1	2	3	2	2	4	1	1	—	1	—	2	—	167	0.07	0.07
—	—	—	—	—	—	—	—	—	—	—	—	—	—	—	—	—	563	0.25	0.46
—	—	—	—	—	—	—	—	—	—	—	—	—	—	—	—	—	339	0.14	0.27
—	1	1	2	1	3	3	4	1	8	6	6	10	30	46	34	28	188	0.09	0.38
—	1	—	1	3	2	1	1	1	2	5	9	15	49	80	64	55	291	0.12	0.56
73	178	214	198	172	188	197	181	234	226	172	130	73	64	61	30	11	2 609	1.18	1.04
16	67	41	28	27	38	49	43	60	59	48	69	67	101	78	72	29	983	0.41	0.35
112	260	267	297	314	503	741	965	1 696	2 384	2 798	2 825	2 693	2 485	1 682	823	244	22 231	10.06	9.68
59	137	98	99	156	222	307	474	775	1 137	1 671	2 293	3 054	3 675	3 043	1 693	637	20 281	8.56	8.50
0.49	1.07	1.57	1.90	2.11	3.35	5.66	8.51	13.65	21.58	33.02	47.90	71.87	111.38	167.41	248.19	331.97	10.06	.	.
0.27	0.59	0.59	0.66	1.08	1.46	2.04	3.48	5.29	8.37	14.99	25.82	49.22	86.31	144.64	234.23	337.57	8.56	.	.
0.75	1.16	1.81	2.23	2.55	3.76	5.29	8.31	13.36	20.36	32.70	48.55	72.31	110.94	170.90	239.05	386.00	9.68	.	.
0.37	0.61	0.90	1.31	1.78	1.88	2.84	4.07	6.21	9.65	17.11	27.87	53.04	89.58	150.83	223.83	331.43	8.50	.	.

sjukdomar. — Coding according to the International Detailed List of Diseases.

2. TERVEYDEN- JA AVOSAIRAANHOITO

2.1 Äitiyshuolto

Äitiyshuollon tarkoituksena on huolehtia odottavan äidin ja kehittyvän sikiön terveydestä raskauden ja synnytyksen aikana sekä välittömästi synnytystä seuraavan ns. lapsivuodeajan kuluessa. Keskeisen osan äitiyshuollosta muodostaa äitiysneuvolatoiminta.

Vuonna 1944 kunnallisesta äitiys- ja lastenneuvo-loista annetun lain mukaan tulee jokaisessa kau-pungissa, kauppalassa ja maalaiskunnassa olla kunnal-linen äitiys- ja lastenneuvola. Neuvolan tehtävänä on valistusta levittämällä sekä apua antamalla ja tarvit-taessa opastamalla äitejä tarkoituksenmukaisesti käyt-tämään hyväkseen äitiys- ja muita avustuksia, vähen-tää raskaudenaikaan, synnytykseen ja lapsivuoteeseen liittyviä terveyden vaaroja, edistää tulevien äitien ruumiillista ja henkistä terveyttä sekä lasten synty-mistä mahdollisimman terveisinä ja voimakkaina. Äitiys-huoltoon kuuluu lisäksi äitiysvalmennusohjelma.

Kunnan laajuuden, liikenne- taikka asutusolojen niin vaatiessa on perustettava useampia neuvoloita. Lain tarkoittamien neuvoloiden eli pääneuvoloiden perustamis- ja ylläpitokustannuksiin saadaan valtion-apua. Kunnat ovat lisäksi perustaneet vastaanotto-paikoiksi ns. sivuneuvoloita, jotka ovat yksinomaan niiden ylläpitämiä. Neuvolaverkko kattaa koko maan. Erittäinkin maaseudulla äitiys- ja lastenneuolat toi-mivat omassa talossaan eli ns. terveystalossa. Pää- ja sivuneuvoloiden lukumäärän kehitys ilmenee kuviosta 2.11.

Sairaaloiden ilmoitusten ja kättilöiden synnytyspäivä-kirjojen mukaan v. 1964 synnytysten määrä oli 80 142 ja syntyneiden lasten määrä 81 262 (taulu 2.11). Tilas-tollisen päätoimiston vastaavat luvut ovat kuitenkin hieman suuremmat: synnytyksiä 80 288 ja syntyneitä lapsia 81 421. Koska viimeksi mainitut luvut ovat luot-tettavampia on tämän julkaisun suhdelukuja lasket-taessa käytetty Tilastollisen päätoimiston lukuja, tau-lua 2.11 lukuunottamatta.

Taulun 2.11 mukaan 80 142 synnytyksestä tapahtui peräti 98.2 % sairaaloissa, kättilön avustamana mutta muualla kuin sairaaloissa 1.7 % ja ilman koulutettua apua 0.1 %. Sairaalasynnytykset ovat jatkuvasti yleis-tyneet, sillä esim. vuonna 1960 niitä oli 92.5 %. Tilas-tollisen päätoimiston keräämien tietojen mukaiset 80 288 synnytystä jakautunevat likipitäen samoin ts. suhdeluvut sattuvat lähelle yllä mainittuja 98.2 %, 1.7 % ja 0.1 %.

Vuoden 1964 aikana synnyttäneistä äideistä oli äitiysneuvoloiden kirjoissa 77 582 eli 96.6 % (taulu

2. HÄLSO- OCH DEN ÖPPNA SJUKVÅRDEN

2.1 Moderskapsvården

Moderskapsvårdens ändamål är att se till den vän-tande moderns och fostrets hälsa under havandeskapet och förlossningen samt under den efter förlossningen omedelbart följande s.k. barnsängstiden. En central del av moderskapsvården utgörs av rådgivningsverk-samheten för mödravård.

I enlighet med 1944 års lag om kommunala rådgiv-ningsbyråer för mödra- och barnavård bör i varje stad, köping och kommun finnas en kommunal rådgivnings-byrå för mödra- och barnavård. Rådgivningsbyråns uppgift är, att genom upplysningsverksamhet samt genom att hjälpa och vid behov råda mödrarna att ändamålsenligt använda sig av moderskaps- och övriga bidrag, minska de hälsorisker, vilka ansluta sig till havandeskap, förlossning och barnsäng, befrämja de blivande mödrarnas fysiska och psykiska hälsa samt barnens förutsättningar att födas så friska och starka som möjligt. I moderskapsvården ingår dessutom mödrärförberedelsen.

Då kommunernas areal eller kommunikations- eller bosättningsförhållandena så fordrar, bör flere rådgiv-ningsbyråer inrättas. Till grundläggnings- och under-hållskostnader för de i lagen avsedda rådgivnings-byråerna, de s.k. huvudbyråerna, beviljas statsunder-stöd. Kommunerna har dessutom till mottagnings-platser inrättat s.k. sidobyråer, som de ensamma upp-rätthåller. Nätet av rådgivningsbyråer täcker hela landet. I synnerhet på landsorten verkar rådgivnings-byråerna i sitt eget hus, dvs. hälsovårdshus. Utveck-lingen av antalet huvud- och sidobyråer framgår av figur 2.11.

Enligt sjukhusens meddelanden och barnmorskornas förlossningsjournaler var antalet förlossningar år 1964 80 142 och antalet födda barn 81 262 (tabell 2.11). Statistiska centralbyråns motsvarande siffror är dock något större: förlossningar 80 288 och födda barn 81 421. Emedan de sistnämnda talen är pålitligare har vid beräkningen av proportionstalen i denna publikation använts Statistiska centralbyråns antal förutom i tabell 2.11.

Enligt tabell 2.11 skedde hela 98.2 % förlossningar av 80 142 i förlossningsanstalter med bistånd av barn-morska och 1.7 % utom anstalt samt utan skolad hjälp 0.1 %. Antalet förlossningar i förlossningsanstalter har fortfarande blivit allmänna, för t.ex. år 1960 var deras antal 92.5 %. Enligt uppgifter från Statistiska centralbyrån lär dessa 80 288 förlossningar ungefärligen fördela sig på samma sätt, dvs. proportionstalen var nära de ovannämnda 98.2 %, 1.7 % och 0.1 %.

Under år 1964 var 77 582 eller 96.6 % av barna-föderskorna inskrivna vid rådgivningsbyråerna för

Lukumäärä, log.asteikko
Antal, log.skala
Number, log.scale

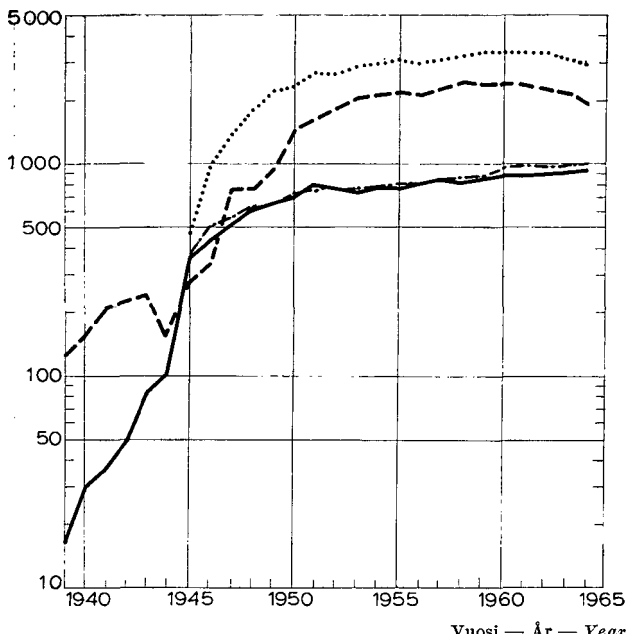

Kuvio 2.11 Äitiys- ja lastenneuvolat vuosien 1939—64 lopussa
Fig. 2.11 Rådgivningsbyråer för moderskap och barnvård i slutet av åren 1939—64

Fig. 2.11 Maternity and child health centres at the end of the years 1939—64

Äitiysneuvolat — Rådgivningsbyråer för moderskap —
Maternity health centres
Pääneuvolat — Huvudbyråer — Main centres
Sivuneuvolat — Sidobyråer — Sub-centres
Lastenneuvolat — Rådgivningsbyråer för barnvård —
Child health centres
Pääneuvolat — Huvudbyråer — Main centres
Sivuneuvolat — Sidobyråer — Sub-centres

2.12). Edellisen vuoden luku oli 97.0 %, vähennys johtunee kuitenkin vain mittarin toimintahäiriöstä ts. lomakkeen muutoksesta. Selvytyden vuoksi mainittakoon vielä, että taulussa 2.12 on myös vuosien 1959—63 prosenttiluvut laskettu Tilastollisen päätoimiston tietoihin nojaten.

Vuoden 1964 aikana synnyttäneiden äitien neuvola-käyntien keskiarvoa ei tiedetä. Ilmeistä kuitenkin on, että keskiarvo on vuodesta vuoteen noussut. Taulusta 2.15 näet ilmenee, että luokkaan »Yli 5 kertaa» kuuluvien äitien osuus on jatkuvasti lisääntynyt.

Tavoitteena on, että jokainen äitiysneuvolan kirjoissa oleva äiti käy ainakin 3 kertaa lääkärin ja 3 kertaa kättilön vastaanotolla ennen synnytystä sekä lääkärin jälkitarkastuksessa 5—12 viikkoa synnytyksen jälkeen.

Muita tietoja äitiysneuvolatoiminnasta on esitetty tauluissa 2.12, 2.13, 2.14 ja 2.15.

Äitiyshuoltoon kuuluu myös äitiysavustus, joka annetaan kaikille odottaville äideille hakemuksesta. Ehtona sen saamiseksi on, että hakija on käynyt ennen raskaudentilan neljännen kuukauden päättymistä lääkärin tai kättilön vastaanotolla tai äitiysneuvolassa raskautensa vuoksi tarkastettavana ja seurannut tarpeelliseksi katsottavia raskauteen ja synnytykseen liittyviä

Lukumäärä 1 000 elävänä syntyneitä kohti
Antal per 1 000 levande födda
Number per 1 000 live births

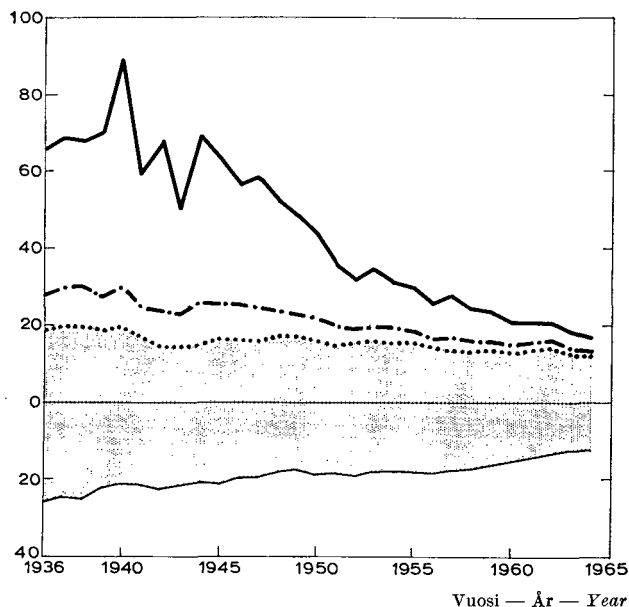

Kuvio 2.12 Imeväiskuolleisuus, ensiviikon kuolleisuus, neonataalikuolleisuus, perinataalikuolleisuus ja kuolleena syntyneisyys vuosina 1936—64

Fig. 2.12 Spädbarnsdödlighet, döda under första veckan, neonataldödlighet, perinataldödlighet och dödfödda åren 1936—64

Fig. 2.12 Infant mortality, first week mortality, neonatal mortality, perinatal mortality and foetal death ratio 1936—64

Imeväiskuolleisuus — Spädbarnsdödlighet — Infant mortality
Ensviikon kuolleisuus — Döda under första veckan — First week mortality
Neonataalikuolleisuus — Neonataldödlighet — Neonatal mortality
Kuolleena syntyneisyys — Dödfödda — Foetal death ratio
Perinataalikuolleisuus — Perinataldödlighet — Perinatal mortality

mödravård (tabell 2.12). Föregående årets antal var 97.0 %, reduceringen torde bero på funktionsfel i mätningen, dvs. på en ändring av blanketten. För klarhetens skull bör nämnas, att i tabell 2.12 har även procenttalen för åren 1959—63 räknats på basen av Statistiska centralbyråns uppgifter.

Medeltalet av besök för under år 1964 förlösta mödrar vid rådgivningsbyråer är obekant. Det är uppenbart, att medeltalet har stigit år för år. Från tabell 2.15 framgår nämligen, att antalet mödrar i klassen »Över 5 gånger» har kontinuerligt ökat.

Målsättningen är, att varje inskriven mor besöker läkarmottagningen minst 3 gånger och barnmorskans mottagning likaså minst 3 gånger före förlossningen samt läkarens efterundersökning 5—12 veckor efter förlossningen.

Övriga uppgifter om mödravården har framställts i tabellerna 2.12, 2.13, 2.14 och 2.15.

Till mödravården hör också moderskapsunderstödet, som på ansökan tilldelas alla väntande mödrar. Som villkor för att understöd skall erhållas är, att sökanden före utgången av fjärde havandeskapsmånaden besökt läkare eller barnmorska eller rådgivningsbyrå för mödravård för undersökning, samt följt de råd och anvisningar, vilka funnits nödiga i anslutning till

Lukumäärä 1 000 elävänä syntynyttä kohti, log asteikko
Antal per 1 000 levande födda, log skala
Number per 1 000 live births, log scale

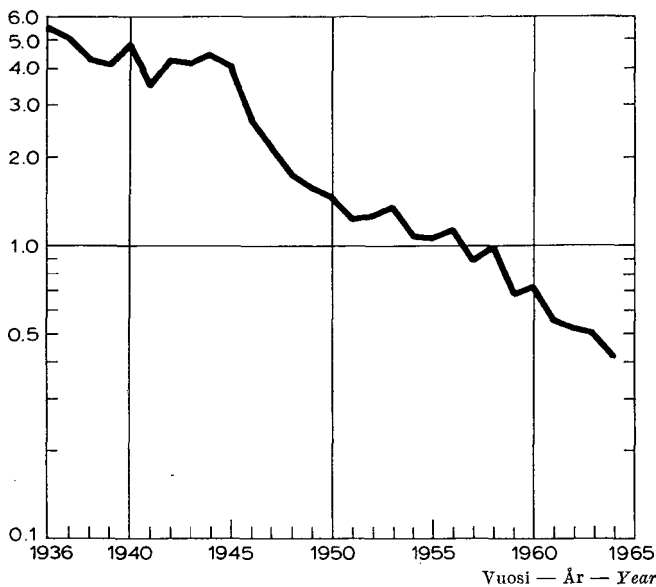

Kuvio 2.13 Äitiyskuolleisuus vuosina 1936—64
Fig. 2.13 Moderskapsdödlighet åren 1936—64
Fig. 2.13 Maternal mortality in 1936—64

ohjeita. Avustus suoritetaan luontais- tai raha-avustuksena. Äitiysavustuksen suuruus rahassa annettuna oli 50 mk.

2.2 Lastenneuvolatoiminta

Lastenneuvolan tarkoituksena on ohjata vanhempia lastenhoidossa ja -kasvatuksessa siten, että lapsilla on suotuisat mahdollisuudet säilyttää terveytensä ja kehittyä hyvin. Lastenneuvolatoiminta kohdistuu alle 7-vuotiaisiin ja käsittää lääkärin ja terveyssisaren vastaanottoja sekä jälkimmäisen kotikäyntejä. Se pohjautuu samaan lakiin kuin äitiysneuvolatoiminta ja siten kohdassa 2.1 esitetyt perustiedot koskevat myös lastenneuvolatoimintaa.

Lastenneuvoloita koskevia tietoja on esitetty tauluissa 2.21, 2.22 ja 2.23.

Seuraavassa asetelmassa esitetään neuvolakäyntien eräitä keskiarvolukuja vuosilta 1956—61, (kts. seuraava sivu).

Vaikka taulun 2.23 tarkoitus onkin lähinnä kuvata lastenneuvolatoimintaa, antaa se myös käsityksen kunnallisten terveyssisarten koko työkentästä. Jos terveyssisarten määräksi otetaan vuoden 1964 lopun tilanne — jolloin heitä oli 1 594 — niin jokaisella

Lukumäärä keskiikäiluvun 100 000 0—14 vuotiasta kohti
Antal per 100 000 i åldern 0—14 år av medelfolkmängden
Number per 100 000 mean pop. of age of 0—14 years

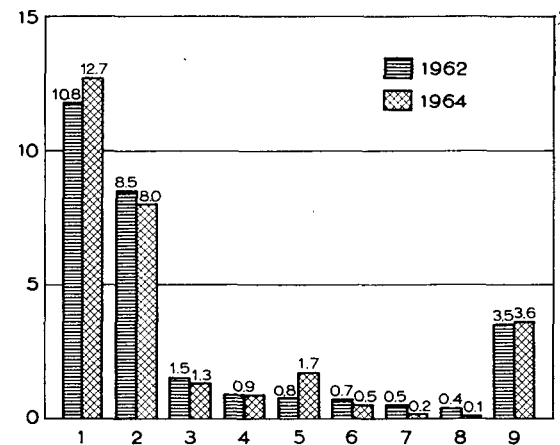

Kuvio 2.21 Lasten kuolemaan johtaneet tapaturmat niiden syyn mukaan vuosina 1962 ja 1964

Fig. 2.21 Barnolycksfall, som lett till döden, enligt skadans orsak åren 1962 och 1964

Fig. 2.21 Deaths of children from accidents by external cause of injury in 1962 and 1964

- 1 Maaliikennetapaturmat — Trafikolycksfall till lands — Road vehicle accidents
- 2 Hukkumistapaturmat — Drunkningsolyckor — Accidental drowning and submersion
- 3 Myrkytystapaturmat — Förgiftningsolyckor — Accidental poisoning by solid and liquid substances
- 4 Putoamis- ja kaatumistapaturmat — Olycksfall förorsakade vid fall — Accidental falls
- 5 Vesiliikennetapaturmat — Trafikolycksfall till sjöss — Water transport accidents
- 6 Tulipalon ja räjähdysten aiheuttamat tapaturmat — Olycksfall förorsakade av eldsvåda och explosion — Accident caused by fire and explosion of combustible material
- 7 Ampuma-aseen aiheuttamat tapaturmat — Olycksfall förorsakade av skjutvapen — Accident caused by firearm
- 8 Kuumien ja syövyttävien aineiden aiheuttamat tapaturmat — Olycksfall förorsakade av frätande och heta ämnen — Accident caused by hot substance, corrosive liquid and steam
- 9 Muut tapaturmat — Andra olycksfall — Other accidents

havandeskap och förlossning. Understödet erlägges antingen som natura- eller penningunderstöd. Moderskapsunderstödet storlek, givet i penningar, var 50 mk.

2.2 Rådgivningsverksamheten för barnvård

Rådgivningsbyrån för barnvård har till uppgift att vägleda föräldrarna i barnvård och -uppföstran så, att barnen har gynnsamma betingelser för att bevara sin hälsa och utvecklas väl. Rådgivningsverksamheten inriktar sig på barn under 7 års ålder och omfattar läkarens och hälsosystemernas mottagningar samt den sistnämndas hembesök. Verksamheten baserar sig på samma lag, som mödravårdsverksamheten, varför grunduppgifterna, framförda i punkt 2.1, också gäller barnrådgivningsverksamhet.

Uppgifter angående rådgivningsbyråerna för barnvård har framställts i tabellerna 2.21, 2.22 och 2.23.

I följande uppställning framställs några medeltal över besöken på rådgivningsbyråerna under åren 1956—64, (se följande sida).

Ehuru ändamålet med tabell 2.23 är, att närmast illustrera rådgivningsbyråverksamheten för barnvård, ger den även ett begrepp om de kommunala hälsosystemernas hela arbetsfält. Om som hälsosystemernas antal upptas situationen vid slutet av år 1964 —

Asiakkaiden määrän keskiarvo lääkärin ja terveysisaren vastaanotoilla
Klienternas genomsnittliga antal på läkarens och hälsosystemens mottagningar
Mean of clients at receptions of physician and public health nurse

Vuosi År Year	Lääkärin vastaanotoilla På läkarens mottagningar <i>At receptions of physician</i>		Terveysisaren vastaanotoilla På hälsosystemens mottagningar <i>At receptions of public health nurse</i>	
	Alle 1 v Under 1 år <i>Under 1 year</i>	1—6 v 1—6 år <i>1—6 years</i>	Alle 1 v Under 1 år <i>Under 1 year</i>	1—6 v 1—6 år <i>1—6 years</i>
	1956	1.4	0.2	2.4
1958	1.7	0.3	3.1	0.7
1959	1.7	0.3	3.3	0.8
1960	1.7	0.3	3.5	0.9
1961	1.9	0.4	3.9	0.9
1962	2.0	0.4	4.1	0.7
1963	2.1	0.4	4.5	0.7
1964	2.1	0.3	4.7	0.8

terveysisarella oli vuoden aikana keskimäärin 2 827 kaikenikäistä asiakasta: neuvolavastaanotoilla ja koulutarkastuksissa 1 997 ja kotikäynneillä 830.

Pyrkimyksenä on, että lapsi käy lääkärin vastaanotolla neuvolassa vähintään kolme kertaa ensimmäisen ikävuoden aikana ja myöhemmin kerran vuodessa. Terveysisaren vastaanotoilla käyntien lukumäärän tulisi olla noin kaksi kertaa niin suuri kuin lääkärin vastaanotoilla käyntien. Esikouluikäisten (6 vuotiaiden) lasten erillisiä lääkärintarkastustilaisuuksia on mahdollisuuksien mukaan järjestettävä lastenneuvoloissa.

2.3 Kouluterveydenhoito

Lakisääteinen kouluterveydenhoito ulottuu kansakoulun, kansalaiskoulun ja kansakouluun sen osana liittyvän keskikoulun piiriin. Oppikoulujen terveydenhoito tapahtuu kouluhallituksen antamien ohjeiden mukaisesti ja sieltä maksettavan valtionavun turvin.

Vuonna 1952 kansakoulujen lääkärintoimesta annettun lain mukaan tulee kunnassa olla koululääkäri, joka huolehtii «kansakoulujen terveydellisten olojen valvonnasta ja niiden oppilaiden terveydellisen hoidon järjestämisestä». Koululääkärinä toimii, ellei tehtävien hoitaminen lääkintöhallituksen suostumuksella ole toisin järjestetty, asianomainen kaupungin-, kauppala- tai kunnanlääkäri. Koululääkäri on velvollinen nimeämään vähintään yhden päivän kuukaudessa omalla vastaanotolla pidettäviä tarkastuksia varten. Kunnallisen terveysisaren tehtäviin sisältyy myös kouluterveydenhoito.

Kouluterveydenhoito on luonteeltaan ehkäisevää, eikä varsinainen sairaanhoito kuulu tähän toimintaan. Lukuvuonna 1963/64 lakisääteisen kouluterveydenhoidon piirissä oli 598 414 oppilasta, joista kansa- ja kansalaiskoulujen oppilaita oli 583 386. Oppilaista tarkastettiin I:n, IV:n ja VII:n tai VIII:n luokan oppilaat ja väliluokkien oppilaat jos tarve vaati. Koululääkärin tarkastamista oli 8.4 % sellaisia, joiden kohdalla lisätutkimukset olivat aiheellisia.

Lääkärien ja terveysisarien kouluissa suorittamien tarkastusten määrä ilmenee taulusta 2.23.

Taulussa 2.32 on esitetty lääkärintarkastuksissa todetut sairaudet ja viat. Tuki- ja liikuntaelinten vikoja on löydetty jatkuvasti runsaasti, samoin risatulehduksia ja näkövikoja.

då antalet var 1 594 — hade varje hälsosystem under året i medeltal 2 827 klienter i alla åldrar vid mottagningarna i rådgivningsbyråerna och på skolundersökningarna 1 997 och vid hembesök 830.

Målsättningen är, att barnet besöker läkarmottagningen på byrån minst 3 gånger under första levnadsåret och senare en gång i året. Antalen besök på hälsosystemens mottagning bör vara c:a dubbelt så många, som på läkarmottagningen. Barn i förskoleåldern (6-åringarna) bör om möjligt läkarundersökas på särskilda mottagningar på byrån.

2.3 Skolhälsovården

Lagstadgad hälsovård utsträcker sig till folkskolan, medborgarskolan och till den till folkskolan hörande mellanskolan. Läroverkens hälsovård sker enligt av skolstyrelsen givna instruktioner och med stöd av statsbidrag från skolstyrelsen.

Enligt 1952 års lag om läkarbefattning vid folkskolorna bör i kommunen finnas skolläkare, som »drar försorg om övervakningen av de sanitära förhållandena i folkskolorna och om ordnandet av elevernas hälsovård». Som skolläkare verkar vederbörande stads-, köpings- eller kommunalläkare, om inte skolläkarverksamhet med medicinalstyrelsens begivande ordnats på annat sätt. Skolläkaren är förpliktad att teckna minst en dag per månad för undersökning av elever på egen mottagning. Den kommunala hälsosystemens verksamhet omfattar även skolhälsovården.

Skolhälsovården är till sin natur förebyggande och den egentliga sjukvården ingår inte i denna verksamhet. Under läsåret 1963/64 hörde till kretsen av den lagstadgade skolhälsovården 598 414 elever, varav 583 386 var elever i folk- och medborgarskolor. Av eleverna undersöktes I, IV och VII eller VIII klassens elever och vid behov elever i mellanliggande klasser. Av skolläkaren undersökta elever var 8.4 % sådana, där vidare undersökningar var motiverade.

Antalet undersökningar utförda av läkare och hälsosystrar i skolorna framgår ur tabell 2.32.

I tabell 2.32 har framställts vid läkarundersökningar konstaterade sjukdomar och fel. Fel i stöd- och rörelseorgan samt adenoider och synfel har fortfarande konstaterats i stort antal.

Terveyssisarella oli keskimäärin 3 kosketusta kuhunkin oppilaaseen lukuvuoden aikana. Toimintaan sisältyivät mm. terveystarkastukset, erilaiset seulontatutkimukset (näön ja kuulon) ja rokotukset sekä niihin liittyvät kokeet. Terveyssisarten suorittama henkilökohtainen terveystarkastus on tapahtunut ennen kaikkea em. toimenpiteiden yhteydessä. Tämän lisäksi terveyssisarret ovat antaneet ryhmäopetusta ja suunnilleen joka toisessa kunnassa terveyssisarret ovat opettaneet terveydenhuoltoa kansalaiskouluissa. Terveyssisarret kouluterveydenhoidosta on merkittävä osa yhteistyötä vanhempien, opettajien ja terveyden- ja sosiaalihuollon elinten kanssa.

2.4 Kouluhammashoito

Lakisääteinen kouluhammashoito kohdistuu vain kansakoulujen, kansalaiskoulujen ja kansakouluun sen osana liittyvien keskikoulujen oppilaisiin.

Vuonna 1956 kansakoulujen hammaslääkärin-toimesta annetun lain mukaan kunta on velvollinen järjestämään alueensa kansakoulujen oppilaitten hampaiden tarkastamisen ja niiden kunnossapitämiseksi tarpeellisen hammaslääkärin-hoidon. Niin ikään on kunnan pidettävä huolta oppilaille koulussa ja koulumatkalla sattuneiden tapaturmien vaatimasta hampaiston hoidosta.

Kansakoulujen hammaslääkärin-toimesta annetun asetuksen mukaan oppilaiden hampaiston tarkastus on suoritettava ainakin kerran jokaisena lukuvuotena. Tarkastuksessa tehtyjen havaintojen perusteella on oppilaille varattava mahdollisuus saada hampaiston kunnossapitämiseksi tarpeellinen hoito, johon kuuluu hampaiden paikkaaminen, juurien hoito ja poisto, ientulehdusten hoito sekä hammaskiven poisto. Kunta voi laajentaa tämän hoidon käsittämään myös röntgen-tutkimuksen suorittamisen, hampaiden oikomisen ja juurenpäänleikkauksen.

Kunta saa valtionavustusta kaksi kolmannesta kouluhammaslääkärin-toimen aiheuttamista laissa lähemmin määritellyistä menoista. Tammikuun 1 päivänä 1957 voimaan astuneen kansakoulujen hammaslääkärin-toimesta annetun lain mukaan kunnan on täytettävä lain mukaiset velvollisuutensa kymmenen vuoden kuluessa sen voimaantulosta lukien.

Kouluhammashoitoa koskevat tilastotiedot on esitetty tauluissa 2.41 ja 2.42.

Lukuvuonna 1963/64 oli kouluhammaslääkärin toimintaa 500 kunnassa eli 91.4 %:ssa kaikista kunnista (1962/63 89.4 %). Mainittuna lukuvuonna tarkastettiin 435 389 oppilaan hampaat, mikä on 74.6 % kaikista oppilaista (1962/63 72.8 %). Hoidon tarpeessa oli 346 967 oppilasta eli 79.6 % tarkastetuista (1962/63 80.5 %).

Yhtä hammaslääkärinä kohti siellä, missä on ollut kouluhammaslääkärin-toimintaa, oli lukuvuonna 1963/64 keskimäärin 475 tarkastettua oppilasta. Tehtyjen täytteen lukumäärä oppilasta kohti on lukuvuodesta 1957/58 jatkuvasti kohonnut. Lukuvuonna 1957/58 tehtiin oppilasta kohti 2.55 täytettä ja lukuvuonna 1963/64 3.16 täytettä. Muut suoritettavat hoitotoimenpiteet ovat pysyneet suunnilleen samansuuruisina aikaisempiin lukuvuosiin verrattuna.

Hälsosystemen hade i medeltal 3 kontakter med varje elev under terminen. Verksamheten omfattade bl.a. hälsokontroll, olika gallringsundersökningar (t.ex. syn och hörsel), prov och vaccinationer. Personlig hälsofostran utövad av hälsosystemen har i allmänhet skett i samband med ovannämnda åtgärder. Dessutom har hälsosystrarna givit gruppundervisning och i c:a hälften av kommunerna har hälsosystrarna hållit lektioner i hälsovård i medborgarskolorna. Till en stor del är hälsosystrarnas skolhälsovårdsverksamhet samarbete med föräldrarna, lärarna och hälsovårds- och socialvårdsinstitutioner.

2.4 Skoltandvården

Lagstadgad skoltandvård utsträcker sig till folkskolan, medborgarskolan och till den till folkskolan hörande mellanskolan.

Enligt 1956 års lag om tandläkarväsendet vid folkskolorna är kommun pliktig att för eleverna i folkskolor på kommunens område anordna undersökning av tänder jämte nödig tandläkarvård för tändernas hållande i skick. Likaså skall kommunen draga försorg om den tandvård, som påkallas av olycksfall, som i skolan eller under färden till eller från skolan drabbat eleverna.

Enligt förordning om tandläkarväsendet vid folkskolorna bör granskning av elevernas tänder företagas minst en gång varje läsår. Eleverna bör på grundvalen av iakttagelser vid granskningen beredas möjlighet att erhålla för tändernas skötsel nödig vård, som innefattar plombering, rotbehandling och -extrahering, behandling av tandköttsinflammationer (gingivit) samt avlägsnande av tandsten. Kommun må utsträcka denna vård till röntgenundersökning, tandreglering och rotspetsresektion.

Kommun erhåller i statsbidrag två tredjedelar av i lagen noggrannare preciserade utgifter förorsakade av skoltandläkarverksamhet. Enligt lag om tandläkarväsendet vid folkskolorna, som trädde i kraft den 1 januari 1957, bör kommun fullgöra sina i lag föreskrivna förpliktelser inom tio år, räknat från lagens ikraftträdande.

Statistiska uppgifter rörande skoltandvård är framställda i tabellerna 2.41 och 2.42.

Under läsåret 1963/64 fanns det skoltandläkarverksamhet i 500 kommuner, vilket utgör 91.4 % av alla kommuner. Under nämnda läsår granskades 435 389 elevers tänder, vilket utgör 74.6 % av alla elever (1962/63 72.8 %). I behov av vård var 346 967 elever eller 79.6 % av de granskade (1962/63 80.5 %).

Förhållandet tandläkare — granskade elever, där det fanns tandläkarverksamhet, var under läsåret 1963/64 i medeltal 475 elever. Antal utförda fyllningar per elev har från och med läsåret 1957/58 fortfarande ökat. Under läsåret 1957/58 utfördes per elev 2.55 fyllningar och under läsåret 1963/64 3.16 fyllningar. Andra utförda åtgärder per barn har varit ungefär detsamma.

Kuvio 2.41 Lakisääteisen kouluhammashoidon piiriin kuuluvat oppilaat, tarkastetut, hoidon tarpeessa olevat ja valmiiksi hoidetut oppilaat lukuvuosina 1957/58—1963/64.

Fig. 2.41 Elever, som hör till det lagstadgade området för skoltandvård, av dem: undersökta, i behov av vård samt slutbehandlade elever läsår 1957/58—1963/64.

Fig. 2.41 School children in dental care prescribed by law, of them: examined, dental treatment needed and dental treatment completed in the school years 1957/58—1963/64.

— Kaikki oppilaat — Alla elever — All pupils
 - - - Tarkastetut oppilaat — Undersökta elever — Examined
 - · - · - Hoidon tarpeessa olevat oppilaat — Elever i behov av vård — Dental treatment needed
 · · · · · Valmiiksi hoidetut oppilaat — Slutbehandlade elever — Dental treatment completed

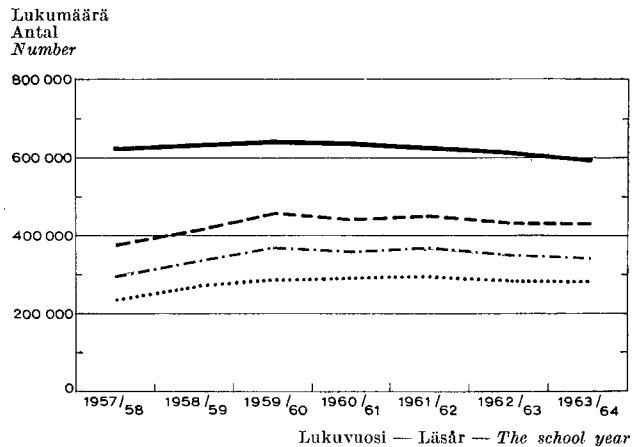

□ Hampaan täyttö — Tandfyllning — Filling of teeth
 ▨ Maitohampaan poisto — Extrahering av mjölkttand — Deciduous teeth extracted
 ▩ Pysyvän hampaan poisto — Extrahering av permanenttand — Permanent teeth extracted
 ■ Juurihoito — Rotbehandling — Root treatment

Kuvio 2.42 Tavallisempien kouluhammaslääkärin suorittamien hoitotoimenpiteiden sisäinen jakautuma lukuvuonna 1963/64
 Fig. 2.42 De vanligaste vårdåtgärdernas inre fördelning utförda av skoltandläkaren läsåret 1963/64
 Fig. 2.42 Distribution of the most common measures performed by school dentist in the school year 1963/64

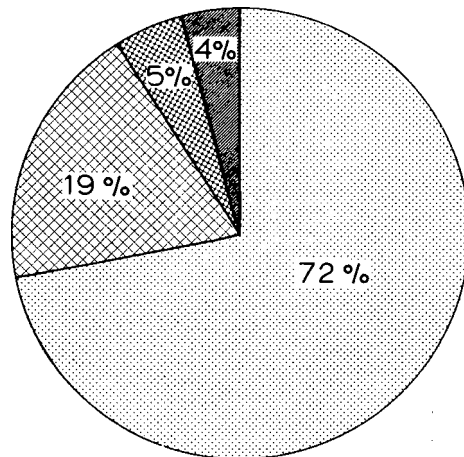

Koko maassa hoidettiin valmiiksi 81.8 % tarkaste-
 tuista ja hammashoidon tarpeessa olleista oppilaista.

Hammaskarieksen ehkäisemiseksi ja hampaiden ja suun muun hygienian edistämiseksi on lääkintöhallituksen syksyllä 1961 julkaiseman yleiskirjeen perusteella suoritettu osassa kansakoulujen hammashoito-
 loita ja eräissä neuvoloissa paikallista fluoriprofylaksiaa Bergrenin mukaan.

2.1 Maternity Health Services

The law of 1944 provides that there must be at least one maternity health centre in each commune.

The numerical growth of maternity health centres is illustrated by figure 2.11. The maternal health services include receptions of the physician and the midwife and also home visits of the latter. The use of these services is voluntary and free of charge.

In 1964 the number of deliveries was 80 142, and 98.2 percent of all mothers went to maternity hospitals for delivery. Only 0.1 percent of all deliveries took place without competent assistance. The total number of mater-

I hela landet slutbehandlades 81.8 % av de elever, vilka undersöktes och vilka var i behov av vård.

För att förhindra tandkaries och befrämja tändernas samt munnens hygien har man, enligt medicinalstyrelsens hösten 1961 offentliggjorda skrivelse, i en del av folkskolornas tandkliniker och i några rådgivningsbyråer utfört Bergrens lokala fluorprofylax.

nity beds was 2 306. Further information regarding deliveries and births is given in figures 2.12 and table 2.11.

Of women delivered 96.6 percent were registered at maternity health centres. Other information on the functions of the maternity health centres is given in tables 2.12—2.15.

2.2 Child Health Services

The child health centres serve children under the age of 7. These services consist of receptions of the physician and the public health nurse as well as home visits

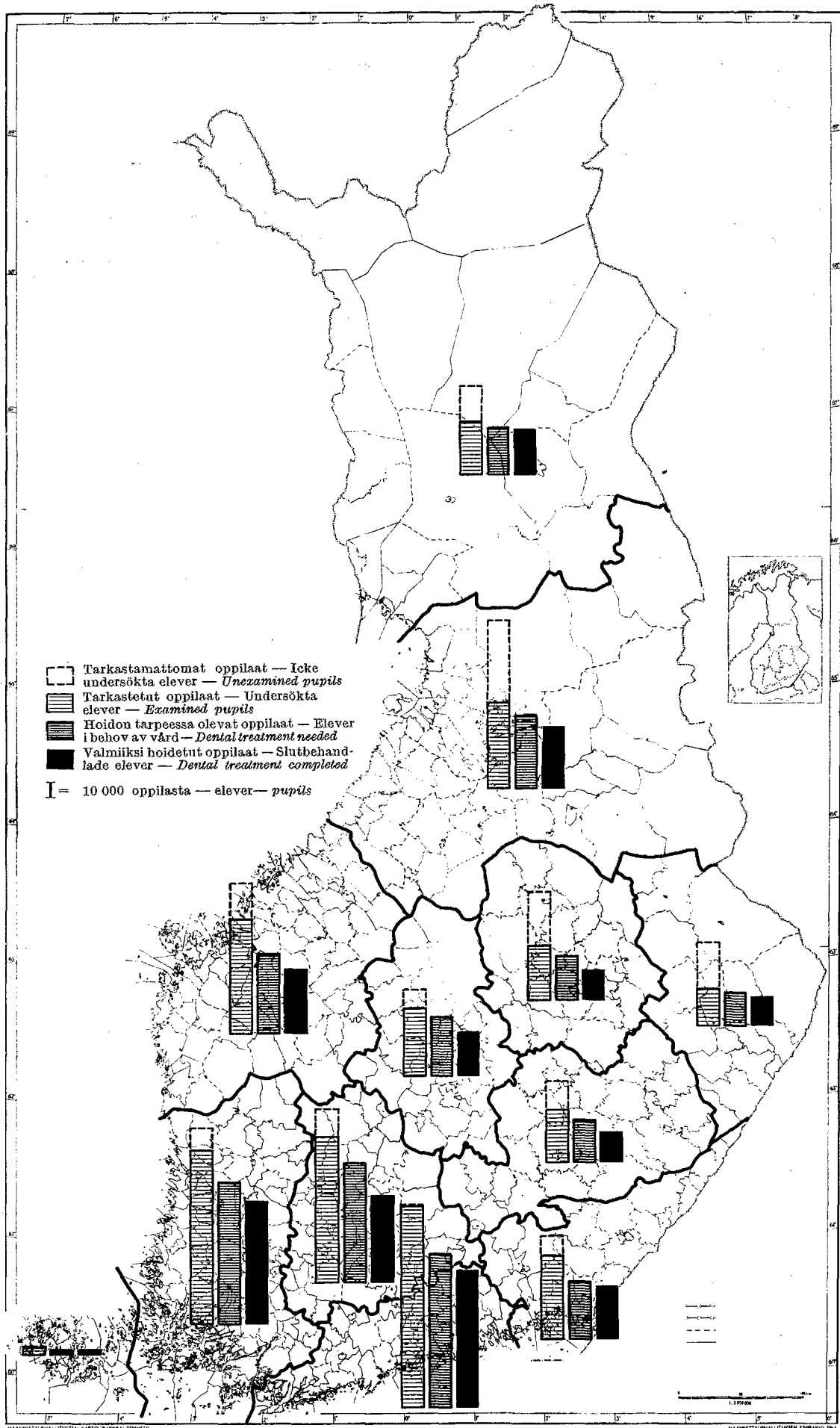

Kuvio 2.43 Lakisääteisen kouluhammashoidon piiriin kuuluvat oppilaat (ens. pylväs), tarkastamattomat, tarkastetut, hoidon tarpeessa olevat ja valmiiksi hoidetut oppilaat lääneittäin lukuvuonna 1963/64.

Fig. 2.43 Elever, som hör till det lagstadgade området för skoltandvård (första stapeln), icke undersökta, undersökta, i behov av vård samt slutbehandlade elever länsvis läsåret 1963/64.

Fig. 2.43 School children in dental care prescribed by law (first bar), unexamined, examined, dental treatment needed and dental treatment completed by provinces in school year 1963/64.

Lukumäärä 100 valmiiksi hoidettua oppilasta kohti
Antal per 100 slutbehandlade elever
Number per 100 pupils treated completely

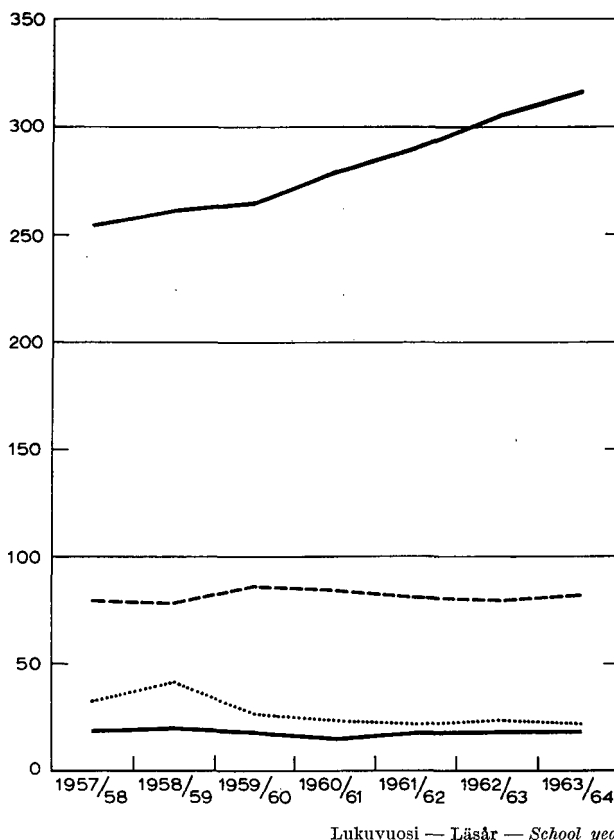

Kuvio 2.44 Kouluhammaslääkärin suorittamat hoitotoimenpiteet 100 valmiiksi hoidettua oppilasta kohti lukuvuosina 1957/58—1963/64

Fig. 2.44 Skoltandläkarens utförda åtgärder per 100 slutbehandlade elever läsåren 1957/58—1963/64

Fig. 2.44 Measures performed by school dentist per 100 pupils treated completely in the school years 1957/58—1963/64

— Hampaan täyttäminen — Tandfyllning — Filling of teeth
- - - Maitohampaan poisto — Extrahering av mjölkttand — Deciduous teeth extracted
..... Pysyvän hampaan poisto — Extrahering av permanenttand — Permanent teeth extracted
- · - Juurihoito — Rotbehandling — Root treatment

of the latter. Child health centres are based on the same law as the maternity health centres. Thus the principles under item 2.1 apply also to the child health centres.

Statistical information on child health centres is given in tables 2.21—2.23. The average numbers of visits to the child health centres per child in 1956, 1958—1964 are shown on page 35.

2.3 School Health Services

Statutory school health services are carried out in primary schools. The health services in secondary schools are directed by the National Board of Schools and also subsidized by the State. According to the law issued in 1952 there must be a school physician in every commune. School health work is of preventive character and includes no medical care. The communal public health nurse participates also in school health work.

Examinations performed by school physicians and public health nurses are indicated in table 2.32. The primary school children were examined in the I, IV, and VII or VIII form. In the intermediate forms examinations were

carried out at the request of the teacher or the public health nurse. The school physician has to attend to the school children at least once a month in the rural areas, in the cities and towns more frequently.

2.4 School Dental Services

Dental care at the expense of the community is available only for primary school children. According to the provisions of the law of 1956 it is the responsibility of the commune to organize the examination of the teeth and necessary dental care for all primary school children within its area. However, for the lack of dentists, 10 years were given for the final execution of the law.

The number of communes which already have a school dentist has continually increased. In the school year 1963/64 there was at least one school dentist in 500 communes, thus dental care was given in 91 percent of all communes.

Statistical data regarding dental care at primary schools for the school year 1963/64 are given in tables 2.41 and 2.42 separately for the two terms.

2.11 Synnytykset ja syntyneet lapset vuonna 1964 — Förlossningar och födda barn år 1964 — Deliveries and births in 1964
I. Synnytykset — Förlossningar — Deliveries (vrt. sivu 14 — jfr. sida 14 — cp. page 14)

Läni Province	I-III										Län		
	Synnytysten lukumäärä Antal förlossningar Number of deliveries	I Synnytyslaitoksissa På förlossningsanstalter In maternity hospitals					II Kättilöiden muualla hoitamia synnytyksiä Utom anstalt, där barnmorska biträtt Other deliveries attended by midwives					III Kotona tai matkalla ilman koulutettua apua Hemma eller på resa, utan skolad hjälp At home or on journey without trained help	
		Synnytyksiä Förlossningar Deliveries	% synnytysten lukumäärästä I % av antal förlossningar P. c. of the number of deliveries	Keskenmenoja Missfall Miscarriage	Synnyttäjän kuoli Barnafödorskor dog Maternal deaths	Niistä Därav Of which	Synnytyksiä Förlossningar Deliveries	% synnytysten lukumäärästä I % av antal förlossningar P. c. of the number of deliveries	Keskenmenoja Missfall Miscarriage	Synnyttäjän kuoli Barnafödorskor dog Maternal deaths			Niistä Därav Of which
1964	80 142	78 729	98.2	1 333	19 1 156	5 1 354	1.7	32	14	59	1964		
Uudenmaan	16 821	16 781	99.7	176	1 229	2	33	0.2	—	—	7		
Turun-Porin	10 696	10 587	99.0	180	2 135	—	102	0.9	1	—	7		
Ahvenanmaa	303	301	99.3	44	— 6	—	2	0.7	1	—	—		
Hämeen	9 705	9 660	99.5	183	3 143	—	45	0.5	—	—	—		
Kymen	5 440	5 399	99.2	182	3 78	—	38	0.7	—	—	3		
Mikkelin	3 564	3 504	98.3	42	— 55	—	52	1.5	—	—	8		
Kuopion	5 161	4 869	94.3	174	2 87	—	230	5.4	5	3	12		
Pohjois-Karjalan ...	3 301	3 221	97.6	51	3 54	1	76	2.3	1	2	4		
Vaasan	7 159	7 088	99.0	102	3 101	—	64	0.9	11	—	7		
Keski-Suomen	4 450	4 392	98.7	82	— 69	1	57	1.2	—	—	1		
Oulun	8 747	8 264	94.5	103	2 132	—	473	5.4	12	3	10		
Lapin	4 795	4 663	97.2	14	— 67	1	132	2.8	1	5	—		
Yhteensä — Total	80 142	78 729	98.2	1 333	19 1 156	5 1 354	1.7	32	14	59	Summa		
1963	81 659	79 107	96.9	1 752	26 1 137	15	2 454	3.0	22	2	98		
1962	82 149	78 795	95.9	1 493	18 1 184	16	3 237	3.9	28	1	117		
1961	82 267	77 844	94.5	2 529	28 1 222	13	4 267	5.2	38	1	156		
1960	82 651	76 416	92.5	1 594	31 1 168	7	6 028	7.3	64	2	207		
1959	83 076	74 866	89.8	1 004	33 1 140	14	8 210	9.8	79	1	250		

1) II. Syntyneet lapset — Födda barn — Births (vrt. sivu 14 — jfr. sida 14 — cp. page 14)

Läni Province	I-II										Län				
	Syntyneiden lasten lukumäärä Antal födda barn Number of births	I Synnytyslaitoksissa På förlossningsanstalter In maternity hospitals					II Kättilöiden muualla hoitamia synnytyksiä Utom anstalt, där barnmorska biträtt Other deliveries attended by midwives					Keskosia ²⁾ Ofvågängna ³⁾ Prematures ³⁾ %			
		Elävänä syntyneitä Levande födda Live births		Kuolleena syntyneitä Dödfödda Stillbirths		Elävänä syntyneitä Levande födda Live births		Kuolleena syntyneitä Dödfödda Stillbirths		Yhteensä Summa Total			Yhteensä Summa Total	Yhteensä Summa Total	Yhteensä Summa Total
		Yhteensä Summa Total	Siitä Därav Of which	Yhteensä Summa Total	Siitä Därav Of which	Yhteensä Summa Total	Siitä Därav Of which	Yhteensä Summa Total	Siitä Därav Of which						
1964	81 262	78 960	3 349	314	934	383	196	1 351	57	7	17	7	4.6	1964	
Uudenmaan	17 047	16 851	762	84	163	60	42	32	1	—	1	1	5.0	Nylands	
Turun-Porin	10 825	10 594	363	37	128	48	30	101	2	1	2	1	3.8	Åbo-B:borgs	
Ahvenanmaa ...	309	306	11	3	1	—	1	2	—	—	—	—	4.5	Åland	
Hämeen	9 848	9 693	398	40	110	47	21	45	—	—	—	—	4.5	Tavastehus	
Kymen	5 515	5 426	248	18	51	22	10	38	—	—	—	—	4.9	Kymmene	
Mikkelin	3 613	3 504	138	17	56	21	9	53	—	2	—	—	4.4	S:t Michels	
Kuopion	5 239	4 868	239	17	88	38	17	279	18	2	4	2	5.4	Kuopio	
Pohjois-Karjalan ...	3 354	3 240	136	4	37	13	11	73	5	1	4	2	4.4	N. Karelen	
Vaasan	7 253	7 101	255	17	88	26	17	64	—	—	—	—	3.8	Vasa	
Keski-Suomen ..	4 520	4 415	177	19	48	23	7	57	3	—	—	—	4.4	M. Finlands	
Oulun	8 870	8 295	414	33	99	51	17	471	19	1	5	1	5.3	Uleåborgs	
Lapin	4 869	4 667	208	25	65	34	14	136	9	—	1	—	5.0	Lapplands	
Yhteensä — Total	81 262	78 960	3 349	314	934	383	196	1 351	57	7	17	7	4.6	Summa	
1963	82 758	79 306	3 472	349	968	351	234	2 449	77	5	35	16	4.8	1963	
1962	83 279	78 949	3 458	329	1 066	382	217	3 233	119	6	31	10	4.8	1962	
1961	83 392	77 965	3 500	329	1 126	404	237	4 246	111	7	55	15	4.8	1961	
1960	83 673	76 427	3 297	282	1 174	404	233	6 008	158	7	64	19	4.5	1960	
1959	84 325	74 757	3 275	333	1 264	468	270	8 221	208	25	83	26	4.6	1959	

1) Tauluun sisältyvät laitoksissa tapahtuneet ja kättilöiden muualla hoitamat synnytykset. — Tabellen omfattar förlossningar på anstalter och utom anstalt, där barnmorska biträtt. — The table includes deliveries in maternity hospitals and other deliveries attended by midwives.

2) Alle 2 501 g painavat % elävänä syntyneistä. — Barn under 2 501 g i % av levande födda. — Infants under 2 501 g per 100 live births.

3) Näistä 2 alle 600 g:n painoista. — Av dessa 2 under 600 g. — Of which 2 under 600 g.

2.12 Äitiysneuvoloiden vastaanotot vuonna 1964
Mottagningar på rådgivningsbyråer för moderskap år 1964
Receptions at maternity health centres in 1964

Lääni Län Province	Äitiysneuvoloita Rådgivningsbyråer för moderskap Maternity health centres			Vastaanottoja Mottagningar Receptions					Neuvoloiden kirjoissa olleet %:na kaikista vuoden kuluessa syn- nyttäneistä Förlösta mödr- rar inskrivna i rådgivnings- byråerna i % av alla under året förlösta Mothers registered at maternity centres as p. c. of all mothers delivered during the year	
	Pää- neuvoloita Huvud- rådgiv- nings- byråer Main centres	Sivu- neuvoloita Sido- rådgiv- nings- byråer Sub- centres	Yh- teensä Summa Total	Lääkäriin Läkarens Of physician		Kättilön Barnmorskans Of midwife		Yhteensä Summa Total		
				Luku Antal Num- ber	Kävijöitä keskim. vast.ottoa kohti Besökare i medeltal per mot- tagning Av atten- dance per reception	Luku Antal Num- ber	Kävijöitä keskim. vast.ottoa kohti Besökare i medeltal per mot- tagning Av atten- dance per reception	Luku Antal Num- ber		Kävijöitä keskim. vast.ottoa kohti Besökare i medeltal per mot- tagning Av atten- dance per reception
1964										
Uudenmaan — Nylands ...	113	112	225	4 831	11.3	13 653	8.5	18 484	9.2	94.7
Turun-Porin — Åbo-Björne- borgs	153	94	247	3 328	7.8	11 398	5.7	14 726	6.2	99.3
Ahvenanmaa — Åland	16	25	41	223	3.5	442	3.6	665	3.6	99.0
Hämeen — Tavastehus	102	150	252	2 529	9.4	11 325	6.2	13 854	6.8	98.7
Kymen — Kymmene	62	54	116	1 114	11.2	6 778	6.3	7 892	7.0	98.9
Mikkelin — S:t Michels ...	45	92	137	919	7.5	4 641	4.8	5 560	5.3	98.4
Kuopion — Kuopio	50	162	212	858	10.3	5 274	6.0	6 132	6.6	95.5
Pohjois-Karjalan — Norra Karelens	54	147	201	931	8.2	4 512	4.3	5 443	5.0	99.3
Vaasan — Vasa	121	183	304	2 954	6.9	10 957	4.5	13 911	5.0	89.0
Keski-Suomen — Mellersta Finlands	48	121	169	1 143	8.5	6 204	4.9	7 347	5.4	98.9
Oulun — Uleåborgs	94	313	407	1 580	10.9	10 705	5.3	12 285	6.0	98.6
Lapin — Lapplands	58	374	432	1 005	8.0	6 404	4.2	7 409	4.8	99.3
Yhteensä — Summa — Total	916	1 827	2 743	21 415	9.2	92 293	5.8	113 708	6.4	96.6
1963	903	2 150	3 053	20 492	8.9	86 862	6.3	107 354	6.8	97.0
1962	890	2 227	3 117	20 363	8.4	82 640	6.2	103 003	6.7	97.1
1961	879	2 341	3 220	19 871	8.0	79 945	6.1	99 816	6.5	96.7
1960	878	2 366	3 244	19 697	7.7	77 186	6.0	96 883	6.3	96.4
1959	844	2 348	3 192	19 876	7.5	73 605	5.9	93 481	6.2	95.7

2.13 Vuonna 1964 synnyttäneitten raskauden kehitysaste ensimmäisen neuvolakäynnin aikana ¹⁾
Havandeskapets utvecklingskede hos under år 1964 förlösta mödrar vid första besök i rådgivningsbyrå ¹⁾
First visit to maternity health centre among mothers delivered in 1964 by stage of pregnancy ¹⁾

Lääni Province	Alle 3 kk Under 3 mån. Under 3 months	3—4 kk 3—4 mån. 3—4 months	5—6 kk 5—6 mån. 5—6 months	7—8 kk 7—8 mån. 7—8 months	9—10 kk 9—10 mån. 9—10 months	Synnytyksen jälkeen Efter förlös- ningen After delivery	Yhteensä Summa Total	Län
	1964							
Uudenmaan	1 240	10 007	2 612	940	348	305	15 452	Nylands
Turun-Porin	264	6 579	2 432	827	304	216	10 622	Åbo-B:borgs
Ahvenanmaa ...	6	127	118	39	6	5	301	Åland
Hämeen	261	6 441	2 045	542	200	115	9 604	Tavastehus
Kymen	202	3 527	1 141	389	106	109	5 474	Kymmene
Mikkelin	111	2 608	569	220	86	79	3 673	S:t Michels
Kuopion	140	3 339	697	237	75	103	4 591	Kuopio
Pohjois-Karjalan	132	2 402	475	142	50	54	3 255	Norra Karelens
Vaasan	123	4 652	1 247	516	129	102	6 769	Vasa
Keski-Suomen ..	190	3 056	655	217	92	82	4 292	Mellersta Finlands
Oulun	291	6 735	1 175	376	101	88	8 766	Uleåborgs
Lapin	124	3 579	679	230	81	90	4 783	Lapplands
Yhteensä — Total	3 084	53 052	13 845	4 675	1 578	1 348	77 582	Summa
%								%
1964	4.0	68.4	17.9	6.0	2.0	1.7	100.0	1964
1963	3.5	69.4	17.0	6.2	2.2	1.7	100.0	1963
1962	4.9	69.0	16.6	5.9	2.1	1.5	100.0	1962
1961	5.0	69.2	16.0	5.9	2.1	1.8	100.0	1961
1960	4.5	70.0	15.7	6.1	2.0	1.7	100.0	1960
1959	3.0	69.9	16.7	6.6	2.3	1.5	100.0	1959

¹⁾ Neuvoloiden kirjoissa olleet synnyttäjät. — Förlösta mödrar inskrivna i rådgivningsbyråerna. — Mothers registered at maternity health centres.

2.14 Äitiysneuvoloiden asiakkaat ja kättilöiden kotikäynnit vuonna 1964
 Klienter i rådgivningsbyråerna för moderskap samt vid hembesök av barnmorskor år 1964
 Clients at maternity health centres and home visits of midwives in 1964

	Lääni — Län — Province											Koko maa Hela riket Whole country	
	Uudenmaan Nylands	Turun-Porin Åbo-Bborgs	Ahvenanmaa Åland	Hämeen Tavastehus	Kymen Kymmene	Mikkelin S:t Michels	Kuopion Kuopio	Pohji-Karjalan Norja KareLens	Vaasan Vasa	Keski-Suomen Mellersta Finlands	Oulun Uleåborgs		Lapin Lapplands
1964													
Äitien neuvolakäyntejä — Besök av mödrar på råd- givningsbyråerna — Visits of mothers to health centres													
1. Raskauden aikana — Havande — <i>During pregnancy</i>													
Lääkäriin vastaan- otolla — På läkar- mottagning — <i>Re- ception of physi- cian</i>	41 992	18 925	617	16 712	8 382	4 911	5 154	4 812	13 870	6 410	11 397	5 005	138 187
Kättilön vastaan- otolla — På barn- morskans mottag- ning — <i>Reception of midwife</i>	98 163	54 379	1 223	59 685	34 855	18 359	26 326	16 402	40 641	25 278	47 113	22 626	445 050
Yhteensä — Summa — Total	140 155	73 304	1 840	76 397	43 237	23 270	31 480	21 214	54 511	31 688	58 510	27 631	583 237
2. Lapsivuoteen aikana — Barnsängskvinnor — <i>During childbed</i>													
Lääkäriin vastaan- otolla — På läkar- mottagning — <i>Re- ception of physi- cian</i>	12 523	7 006	162	7 164	4 145	2 015	3 643	2 819	6 557	3 338	5 757	3 070	58 199
Kättilön vastaan- otolla — På barn- morskans mottag- ning — <i>Reception of midwife</i>	8 060	4 421	43	6 431	4 034	1 327	2 142	1 043	3 688	2 515	4 081	2 326	40 111
Yhteensä — Summa — Total	20 583	11 427	205	13 595	8 179	3 342	5 785	3 862	10 245	5 853	9 838	5 396	98 310
1—2 Yhteensä — Summa — Total	160 738	84 731	2 045	89 992	51 416	26 612	37 265	25 076	64 756	37 541	68 348	33 027	681 547
Muita neuvolakäyntejä käti- lön vastaanotolla — Övriga besök på rådgivnings- byråerna på barnmorskans mottagning — Other visits to midwife at health centres	9 233	6 301	316	4 589	3 630	2 726	3 346	1 949	4 902	2 408	5 955	2 247	47 602
Kättilön kotikäyntejä—Hem- besök av barnmorska — Home visits of midwife													
Raskauden aikana — Ha- vande — <i>During preg- nancy</i>	11 260	11 809	341	8 845	5 204	4 314	10 055	5 293	15 912	6 013	12 600	8 394	100 040
Lapsivuoteen aikana — Barnsängskvinnor — <i>During childbed</i>	43 170	70 979	1 339	57 395	31 053	19 777	45 882	11 968	61 381	23 807	52 196	20 133	439 080
Muita potilaskäyntejä — Övriga patientbesök — <i>Other visits to patients</i>	41 617	8 061	620	3 888	1 984	2 845	2 710	2 309	8 101	2 389	5 883	3 299	83 706
Yhteensä — Summa — Total	96 047	90 849	2 300	70 128	38 241	26 936	58 647	19 570	85 394	32 209	70 679	31 826	622 826
1963													
Äitien neuvolakäyntejä — Besök av mödrar på råd- givningsbyråerna — Visits of mothers to health centres	145 563	80 081	1 603	81 754	47 995	25 378	34 969	25 368	53 388	36 325	64 254	30 187	626 865
Muita neuvolakäyntejä käti- lön vastaanotolla — Öv- riga besök på rådgivnings- byråerna på barnmorskans mottagning — Other visits to midwife at health centres	25 707	17 621	609	10 438	9 238	3 626	8 366	2 817	7 337	5 593	9 229	2 237	102 818
Kättilön kotikäyntejä—Hem- besök av barnmorska — Home visits of midwife ...	108 305	93 915	1 922	80 135	42 811	27 589	53 717	31 984	74 079	34 696	70 538	46 738	666 429

2.15 Vuonna 1964 synnyttäneet neuvolakäyntien luvun mukaan ¹⁾
 Under år 1964 förlösta mödrar enligt antal besök i rådgivningsbyrå ¹⁾
 Mothers delivered in 1964 by number of visits to maternity health centre ¹⁾

Lääni Province	1 kerran 1 gång Once	2 kertaa 2 gånger Twice	3 kertaa 3 gånger 3 times	4 kertaa 4 gånger 4 times	5 kertaa 5 gånger 5 times	Yli 5 kertaa Över 5 gångar More than 5 times	Yhteensä Summa Total	Län
1964								1964
Uudenmaan	387	341	518	729	1 103	12 374	15 452	Nylands
Turun-Porin	354	364	601	961	1 159	7 183	10 622	Åbo-Björneborgs
Ahvenanmaa	13	12	26	35	36	179	301	Åland
Hämeen	354	547	846	1 116	1 279	5 462	9 604	Tavastehus
Kymen	108	162	254	426	532	3 992	5 474	Kymmene
Mikkelin	157	175	288	482	565	2 006	3 673	St Michels
Kuopion	212	273	258	339	480	3 029	4 591	Kuopio
Pohjois-Karjalan	86	104	191	353	466	2 055	3 255	Norra Karelen
Vaasan	389	642	984	1 201	1 136	2 417	6 769	Vasa
Keski-Suomen	101	124	234	363	463	3 007	4 292	Mellersta Finlands
Oulun	149	292	550	975	1 387	5 413	8 766	Uleåborgs
Lapin	171	226	462	748	803	2 373	4 783	Lapplands
Yhteensä — Total	2 481	3 262	5 212	7 728	9 409	49 490	77 582	Summa
%								%
1964	3.2	4.2	6.7	10.0	12.1	63.8	100.0	1964
1963	3.2	4.3	7.2	10.5	13.1	61.7	100.0	1963
1962	3.5	5.1	8.6	12.1	14.0	56.7	100.0	1962
1961	4.3	5.6	9.6	13.1	14.3	53.1	100.0	1961
1960	4.4	6.9	11.2	14.9	14.8	47.8	100.0	1960
1959	4.5	7.8	12.8	16.1	15.4	43.4	100.0	1959

¹⁾ Neuvoloiden kirjoissa olleet synnyttäjät. — Förlösta mödrar inskrivna i rådgivningsbyråerna. — Mothers registered at maternity health centres.

2.16 Äitiys- ja lastenhuoltotilastoa vuosina 1939—64
 Mödra- och barnvårdsstatistik åren 1939—64
 MCH-Statistics in 1939—64

Vuosi År Year	Imeväis- kuolleisuus ¹⁾ Spädbarns- dödlighet ¹⁾ Infant mortality ¹⁾	Neonataali- kuolleisuus ²⁾ Neonatal- dödlighet ²⁾ Neonatal mortality ²⁾	Kuolleena synty- neisyys ³⁾ Dödfödda ³⁾ Foetal death ratio ³⁾	Äitiyskuol- leisuus ⁴⁾ Moder- skapsdöd- lighet ⁴⁾ Maternal mortality ⁴⁾	Äitiysneuvoloiden luku Antal rådgivningsbyråer för mödrar Number of maternity health centres		Lastenneuvoloiden luku Antal rådgivningsbyråer för barnavård Number of child health centres		Äidit %:na synnyttäneistä Mödrar i % av alla föderskor Mothers in percent of all delivered	Vuotta nuoremmat lapset %:na elä- vänä syntyneistä Barn under ett år i % av levande födda Children under 1 year of age in percent of live births
					Pää Huvud Main	Sivu Sido Sub-	Pää Huvud Main	Sivu Sido Sub-		
1939	69.7	27.4	22.0	4.02	16	124	11.0	..
1940	88.3	29.8	21.0	4.77	30	155	144	..	20.9	..
1945	63.2	25.3	21.5	4.02	360	278	367	473	86.4	34.6
1950	43.5	21.8	18.9	1.46	690	1 459	712	2 293	92.3	71.0
1955	29.7	18.6	18.2	1.05	844	2 148	784	3 079	95.2	88.7
1960	21.0	14.4	15.3	0.72	878	2 366	967	3 324	96.4	96.7
1961	20.8	15.3	14.4	0.55	879	2 341	966	3 346	96.7	91.8
1962	20.5	15.8	13.4	0.52	890	2 227	959	3 270	97.1	93.5
1963	18.2	13.7	12.6	0.50	903	2 150	961	3 096	97.0	92.6
1964	17.0	13.7	12.3	0.42	916	1 827	1 000	2 943	96.6	94.6

¹⁾ Vuotta nuorempina kuolleet 1 000 elävänä syntynyttä kohti. — Döda under 1 år per 1 000 levande födda. — Deaths under 1 year of age per 1 000 live births.

²⁾ Alle 28 vrk:n ikäisinä kuolleet 1 000 elävänä syntynyttä kohti. — Döda under 28 dygn per 1 000 levande födda. — Deaths under 28 days old per 1 000 live births.

³⁾ Kuolleena syntyneet 1 000 elävänä syntynyttä kohti. — Dödfödda per 1 000 levande födda. — Stillbirths per 1 000 live births.

⁴⁾ Raskauden, synnytyksen ja lapsivuodeajan tauteihin kuolleet 1 000 elävänä syntynyttä kohti. — Döda i graviditets-, förlösnings- och barnsängstidens sjukdomar per 1 000 levande födda. — Deaths of diseases of pregnancy, childbirth and puerperium per 1 000 live births.

2.17 Vuonna 1964 syntyneet, äitiysneuvoloiden kirjoissa olleet lapset
 År 1964 födda barn, vilka varit inskrivna vid rådgivningsbyrå för mödravård
 Infants born in the year 1964, registered at maternity centres

Yksittäisiä lapsia Enskilda barn Single infants	Kuolleena syntyneet Dödfödda Stillbirths							Elävänä syntyneet Levande födda Live births							
	Alle 7 vrk:n ikäisenä kuolleita Döda under 7 dygn Deaths under 7 days							Alle 7 vrk:n ikäisenä kuolleita Döda under 7 dygn Deaths under 7 days							
	600—1 249 g	1 250—1 999 g	2 000—2 500 g	Keskukset Ofullgångna Prematüres ‰(‰ ¹)	Yli 2 500 g Över 2 500 g Fully developed ‰(‰ ¹)	Täysiaikaiset Fullgångna Fully developed ‰(‰ ¹)	Yhteensä Summa Total	600—1 249 g	1 250—1 999 g	2 000—2 500 g	Keskukset Ofullgångna Prematüres ‰(‰ ²)	Yli 2 500 g Över 2 500 g Fully developed ‰(‰ ²)	Täysiaikaiset Fullgångna Fully developed ‰(‰ ²)	Yhteensä Summa Total	Perinataali- kuolleisuus Perinataaldödlighet Perinatal mortality
Uudenmaan	33	30	17	5.2	47	3.1	127	38	42	14	6.2	30	2.0	124	16.5
Turun-Porin	37	33	20	8.6	48	4.6	138	21	25	14	5.8	33	3.2	93	22.0
Ahvenanmaan	1	—	—	6.7	—	—	1	—	—	—	—	1	6.7	1	13.2
Hämeen	22	21	7	5.3	45	4.7	95	29	26	14	7.3	26	2.7	95	19.8
Kymen	11	16	4	5.7	17	3.2	48	13	17	13	8.0	14	2.6	57	19.5
Mikkelin	12	7	10	8.1	26	7.3	55	6	7	2	4.3	11	3.1	26	22.7
Kuopion	17	20	11	10.2	29	6.1	77	12	13	7	6.9	11	2.4	43	25.4
Pohjois-Karjalan	13	9	3	7.8	13	4.1	38	4	5	4	4.1	14	4.4	27	20.3
Vaasan	15	13	14	5.7	48	6.5	90	12	19	6	5.0	13	1.8	50	18.8
Keski-Suomen	13	8	10	7.3	23	5.4	54	8	15	2	6.0	18	4.3	43	22.9
Oulun	16	26	16	6.7	36	4.2	94	14	27	13	6.3	37	4.3	91	21.7
Lapin	2	6	1	6.2	5	3.5	14	5	8	1	9.8	4	2.8	18	22.2
Yhteensä — Total	192	189	113	6.7	337	4.5	831	162	204	90	6.2	212	2.9	668	20.2
1963	245	173	130	7.0	367	4.7	915	160	206	94	5.9	269	3.5	729	21.0
Kaksosia ja kolmosia — Twins and triplets	36	15	14	30.4	14	6.5	79	47	48	16	53.8	8	3.9	119	92.5
Kaikki yhteensä — Total	228	204	127	7.3	351	4.6	910	209	252	106	7.5	220	2.9	787	22.3
1963	283	196	149	7.8	386	4.8	1 014	208	254	109	7.2	274	3.4	845	23.0

Kaksos- ja kolmoslapsia Tvilling- och trillingbarn Twins and triplets	Kuolleena syntyneet Dödfödda Stillbirths							Elävänä syntyneet Levande födda Live births							
	Alle 7 vrk:n ikäisenä kuolleet Döda under 7 dygn Deaths under 7 days							Alle 7 vrk:n ikäisenä kuolleet Döda under 7 dygn Deaths under 7 days							
	600—1 249 g	1 250—1 999 g	2 000—2 500 g	Keskukset Ofullgångna Prematüres ‰(‰ ¹)	Yli 2 500 g Över 2 500 g Fully developed ‰(‰ ¹)	Täysiaikaiset Fullgångna Fully developed ‰(‰ ¹)	Yhteensä Summa Total	600—1 249 g	1 250—1 999 g	2 000—2 500 g	Keskukset Ofullgångna Prematüres ‰(‰ ²)	Yli 2 500 g Över 2 500 g Fully developed ‰(‰ ²)	Täysiaikaiset Fullgångna Fully developed ‰(‰ ²)	Yhteensä Summa Total	Perinataali- kuolleisuus Perinataaldödlighet Perinatal mortality
Uudenmaan	9	1	4	35.3	4	10.1	18	7	7	4	47.5	1	2.6	19	93.2
Turun-Porin	5	2	3	36.5	1	3.6	11	5	6	3	53.2	1	3.8	15	94.9
Ahvenanmaan	—	—	—	—	—	—	—	—	—	—	—	—	—	—	—
Hämeen	—	2	—	7.0	2	7.0	4	5	3	2	35.5	3	10.6	13	59.4
Kymen	2	—	—	12.2	1	6.1	3	1	3	1	31.1	—	—	5	48.8
Mikkelin	—	2	1	26.8	—	—	3	7	3	1	100.9	—	—	11	125.0
Kuopion	4	4	2	65.8	1	6.6	11	—	10	—	70.9	—	—	10	138.2
Pohjois-Karjalan	3	1	—	37.4	—	—	4	4	1	—	48.5	—	—	5	84.1
Vaasan	8	—	1	43.1	1	4.8	10	5	7	2	70.4	—	—	14	114.8
Keski-Suomen	3	1	—	30.8	3	23.1	7	5	3	—	65.0	—	—	8	115.4
Oulun	2	2	3	25.5	1	3.6	8	8	4	3	56.4	3	11.3	18	94.9
Lapin	—	—	—	—	—	—	—	—	1	—	31.3	—	—	1	31.3
Yhteensä — Total	36	15	14	30.4	14	6.5	79	47	48	16	53.8	8	3.9	119	92.5
1963	38	23	19	35.7	19	8.5	99	48	48	15	51.9	5	2.3	116	96.0

¹) Syntyneiden luvusta. — Av antal födda. — Of total births.

²) Elävänä syntyneistä. — Av levande födda. — Of live births.

³) Yksittäisten, kaksos- ja kolmoslasten luvusta. — Av antal enskilda, tvilling- och trillingbarn. — Of total number of single infants, twins and triplets.

8—14 vrk:n ikäisenä kuolleita Döda under 8—14 dygn Deaths 8—14 days old										Elossa yli 14 vrk Över 14 dygn levande Living over 14 days				Syntyneiden luku Antal födda Total births					
600—1 249 g	1 250—1 999 g	2 000—2 500 g	Yli 2 500 g Över 2 500 g	Yhteensä Summa Total	600—1 249 g	1 250—1 999 g	2 000—2 500 g	Keskoset Ofullgångna Prematures	Yli 2 500 g Över 2 500 g	Täysiaikaiset Fullgångna Fully developed	Yhteensä Summa Total	Kaikkiaan Inalles Total	600—1 249 g	1 250—1 999 g	2 000—2 500 g	Keskoset Ofullgångna Prematures	Yli 2 500 g Över 2 500 g		
% ¹⁾	% ¹⁾	% ¹⁾	% ¹⁾	% ¹⁾	% ¹⁾	% ¹⁾	% ¹⁾	% ¹⁾	% ¹⁾	% ¹⁾	% ¹⁾	% ¹⁾	% ¹⁾	% ¹⁾	% ¹⁾	% ¹⁾	% ¹⁾	% ¹⁾	
1	1	2	4	8	9	101	337	29.5	14 549	961.7	14 996	15 255	81	174	370	4.1	14 630	Nylands	
—	3	—	2	5	5	42	186	22.5	10 037	968.1	10 270	10 506	63	103	220	3.7	10 120	Åbo-B:borgs	
—	—	—	—	—	—	3	4	46.7	142	946.7	149	151	1	3	4	5.3	143	Ålands	
1	1	1	5	8	5	56	175	24.9	9 152	964.3	9 388	9 586	57	104	197	3.7	9 228	Tavastehus	
—	—	1	1	2	3	32	103	25.8	5 147	963.1	5 285	5 392	27	65	121	4.0	5 179	Kymmene	
—	—	—	—	1	—	21	62	23.6	3 407	968.7	3 490	3 572	18	35	75	3.6	3 444	S:t Michels	
1	1	1	2	5	2	29	126	33.8	4 442	955.9	4 599	4 724	32	63	145	5.1	4 484	Kuopio	
—	—	—	1	1	—	23	70	29.5	3 036	961.7	3 129	3 195	17	37	77	4.1	3 064	Norra Kare lens	
—	—	2	4	6	—	41	122	22.2	7 119	970.2	7 282	7 428	27	73	144	3.3	7 184	Vasa	
—	—	—	—	—	—	20	95	27.5	4 019	962.2	4 134	4 231	21	43	107	4.0	4 060	Mellersta Finlands	
—	1	—	5	7	2	53	203	30.3	8 171	958.3	8 429	8 621	32	107	233	4.3	8 249	Uleåborgs	
—	—	—	—	—	—	7	31	26.6	1 371	960.8	1 409	1 441	7	21	33	4.2	1 380	Lapplands	
3	7	9	24	43	26	428	1 514	26.9	70 592	963.4	72 560	74 102	383	828	1 726	4.0	71 165	Summa	
4	13	10	22	49	24	387	1 501	24.7	74 841	965.3	76 753	78 446	433	779	1 735	3.8	75 499	1963	
4	2	2	3	11	16	198	457	325.4	1 261	611.5	1 932	2 141	103	263	489	39.9	1 286	Tvillingar och	
7	9	11	27	54	42	626	1 971	35.0	71 853	953.8	74 492	76 243	486	1 091	2 215	5.0	72 451	trillingar	
6	15	17	24	62	31	610	2 075	34.1	76 048	954.5	78 764	80 685	528	1 075	2 350	4.9	76 732	Inalles	
																			1963

8—14 vrk:n ikäisenä kuolleita Döda under 8—14 dygn Deaths 8—14 days old										Elossa yli 14 vrk Över 14 dygn levande Living over 14 days				Syntyneiden luku Antal födda Total births					Synnytykset Förlossningar Deliveries				
600—1 249 g	1 250—1 999 g	2 000—2 500 g	Yli 2 500 g Över 2 500 g	Yhteensä Summa Total	600—1 249 g	1 250—1 999 g	2 000—2 500 g	Keskoset Ofullgångna Prematures	Yli 2 500 g Över 2 500 g	Täysiaikaiset Fullgångna Fully developed	Yhteensä Summa Total	Kaikkiaan Inalles Total	600—1 249 g	1 250—1 999 g	2 000—2 500 g	Keskoset Ofullgångna Prematures	Yli 2 500 g Över 2 500 g	Koko aiheiston keskosyntyvyys Prematur hos alla födda Prematurity among all infants	Yksikiöiset synnytykset Enskilda bördor Single births	Kakso- ja kolmos- synnytykset Tvilling- och trillings- bördor Twins and triplets births	Siltä Därv Of which	Yhteensä Summa Total	
% ¹⁾	% ¹⁾	% ¹⁾	% ¹⁾	% ¹⁾	% ¹⁾	% ¹⁾	% ¹⁾	% ¹⁾	% ¹⁾	% ¹⁾	% ¹⁾	% ¹⁾	% ¹⁾	% ¹⁾	% ¹⁾	% ¹⁾	% ¹⁾	% ²⁾	% ³⁾	% ³⁾	% ³⁾	% ³⁾	
—	—	—	—	—	6	31	77	300.8	246	649.1	360	397	22	39	85	36.8	251	4.9	15 253	199	..	15 452	Nylands
—	—	—	—	—	1	24	57	311.8	166	631.2	248	274	11	32	63	38.7	168	4.6	10 506	137	..	10 643	Åbo-B:borgs
—	—	—	—	—	—	—	—	—	4	1 000.0	4	4	—	—	—	—	4	5.2	151	4	..	155	Ålands
—	—	1	—	—	2	27	64	329.8	173	613.5	266	286	7	32	67	37.1	180	4.7	9 586	286	..	9 872	Tavastehus
—	—	—	2	—	3	16	43	385.1	94	583.9	156	164	6	19	44	42.1	95	5.1	5 451	82	..	5 533	Kymmene
—	1	—	—	—	1	5	19	229.4	71	651.4	96	112	8	11	22	36.6	71	4.6	3 572	56	..	3 628	S:t Michels
—	—	—	—	—	—	15	32	333.3	84	595.7	131	152	4	29	34	44.1	85	6.3	4 724	76	..	4 800	Kuopio
—	—	—	—	—	10	24	330.1	64	621.4	98	107	7	12	24	40.2	64	5.3	3 195	53	..	3 248	Norra Kare lens	
2	1	—	—	—	1	25	48	371.9	108	542.7	182	209	16	33	51	47.8	109	4.5	7 485	110	..	7 595	Vasa
—	—	—	—	—	10	30	325.2	75	609.8	115	130	8	14	30	40.0	78	5.1	4 223	69	..	4 292	Mellersta Finlands	
2	—	—	—	—	2	29	54	319.6	160	601.5	245	274	14	35	60	39.8	165	5.4	8 621	138	..	8 759	Uleåborgs
—	—	—	—	—	6	9	468.8	16	500.0	31	32	—	7	9	50.0	16	5.2	1 441	16	..	1 457	Lapplands	
4	2	2	3	11	16	198	457	325.4	1 261	611.5	1 932	2 141	103	263	489	39.9	1 286	5.0	74 208	1 226	..	75 434	Summa
2	7	—	—	13	7	223	574	375.7	1 207	564.0	2 011	2 239	95	296	615	44.9	1 233	4.9	78 446	1 111	17	79 557	1963

2.21 Lastenneuvoloiden vastaanotot vuonna 1964
Mottagningar i rådgivningsbyråer för barnavård år 1964
Receptions at child health centres in 1964

Läni Län Province	Lastenneuvoloita Rådgivningsbyråer för barnavård Child health centres			Lääkäriin vastaanottoja Läkarens mottagningar Receptions of physician					Terveysisären vastaanottoja Hälsosystemens mottagningar Receptions of PH nurse						
	Terveystaloja Hälsögårdar Health houses	Pääneuvoloita Huvudbyråer Main centres	Sivuneuvoloita Sidobyråer Sub-centres	Pääneuvoloissa I huvudbyråer At main centres			Sivuneuvoloissa I sidobyråer At sub-centres		Yhteensä Summa Total	Pääneuvoloissa I huvudbyråer At main centres			Sivuneuvoloissa I sidobyråer At sub-centres		Yhteensä Summa Total
				Luku Antal Number	Kävijöitä keskim. vastottoa kohhti Besök i medeltal per mottagning Average attendance per reception	Kävijöitä keskim. vastottoa kohhti Besök i medeltal per mottagning Average attendance per reception	Luku Antal Number	Kävijöitä keskim. vastottoa kohhti Besök i medeltal per mottagning Average attendance per reception		Luku Antal Number	Kävijöitä keskim. vastottoa kohhti Besök i medeltal per mottagning Average attendance per reception	Luku Antal Number	Kävijöitä keskim. vastottoa kohhti Besök i medeltal per mottagning Average attendance per reception		
	1964														
Uudenmaan — Nylands ...	58	121	187	5 451	15.6	907	11.8	6 358	17 816	6.9	2 817	5.4	20 633		
Turun-Porin — Åbo-Björneborgs	120	153	272	3 412	12.7	1 064	9.7	4 476	10 791	5.8	1 808	4.3	12 599		
Ahvenanmaa — Åland	2	16	25	208	9.1	29	8.4	237	454	3.4	53	6.9	507		
Hämeen — Tavastehus ...	94	138	219	3 097	13.9	582	12.0	3 679	16 618	5.4	1 622	5.1	18 240		
Kymen — Kymmene	56	78	117	1 159	16.3	187	14.3	1 346	6 456	8.2	1 249	4.1	7 705		
Mikkelin — St Michels ...	32	42	191	713	16.0	171	10.5	884	3 536	7.3	1 084	4.4	4 620		
Kuopion — Kuopio	36	50	193	742	16.6	161	11.9	903	4 565	6.8	1 112	4.3	5 677		
Pohjois-Karjalan — Norra KareLens	46	54	198	905	12.7	219	9.8	1 124	4 091	5.8	1 451	4.7	5 542		
Vaasan — Vasa	71	131	463	1 758	12.4	580	10.8	2 338	7 533	4.7	2 633	6.1	10 166		
Keski-Suomen — Mellersta Finlands	39	65	190	872	17.2	297	9.8	1 169	4 630	6.4	1 274	4.3	5 904		
Oulun — Uleåborgs	68	94	514	1 354	16.2	523	13.5	1 877	7 046	7.2	2 703	6.2	9 749		
Lapin — Lapplands	41	58	374	714	15.6	314	12.8	1 028	4 883	6.1	2 030	6.5	6 913		
Yhteensä — Summa — Total	663	1 000	2 943	20 385	14.6	5 034	11.3	25 419	88 419	6.3	19 836	5.2	108 255		
1963	630	961	3 096	16 870	14.4	5 248	11.2	22 118	82 608	5.6	20 270	5.2	102 878		
1962	616	959	3 270	19 770	13.4	5 196	12.0	24 966	81 946	6.0	19 189	6.2	101 135		
1961	616	966	3 346	19 277	13.4	5 380	12.1	24 657	78 465	6.9	19 818	7.0	98 283		
1960	601	967	3 324	19 358	12.6	5 591	11.3	24 949	76 591	6.7	19 412	6.9	96 003		
1959	602	869	3 268	18 427	13.3	5 367	11.7	23 794	74 190	6.4	18 099	6.9	92 289		

2.22 Lastenneuvoloiden kirjiin vuoden kuluessa otetut ja vuoden lopussa kirjoissa olleet lapset vuonna 1964
Vid rådgivningsbyråer för barnavård under året och i slutet av året inskrivna barn år 1964
Children registered at child health centres during the year and the children in register at the end of the year 1964

Läni Province	Kirjiin otettu vuoden kuluessa Inskrivna under året Registered during the year							Kirjoissa vuoden lopussa Inskrivna i slutet av året In register at the end of the year					Län
	Ikä — Ålder — Age							Ikä — Ålder — Age					
	Alle 1 kk Under 1 mån. Under 1 month			Alle 1 v Under 1 år Under 1 year				Alle 1 v Under 1 år Under 1 year		1-6 v 1-6 år 1-6 years			
	Yhteensä Summa Total	% elävänä, syntyneistä 1 % av de levande födda Per 100 live births	1-12 kk 1-12 mån. 1-12 months	Yhteensä Summa Total	% elävänä, syntyneistä 1 % av de levande födda Per 100 live births	1-6 v 1-6 år 1-6 years	Yhteensä Summa Total	Alle 1 v Under 1 år Under 1 year	1-6 v 1-6 år 1-6 years	Yhteensä Summa Total			
1964												1964	
Uudenmaan	14 769	90.7	983	15 752	96.7	272	16 024	15 488	86 034	101 522		Nylands	
Turun-Porin	10 175	93.7	443	10 618	97.7	37	10 655	10 480	62 004	72 484		Åbo-Björneborgs	
Ahvenanmaa	286	90.8	11	297	94.3	—	297	290	1 788	2 078		Åland	
Hämeen	9 332	94.9	431	9 763	99.2	55	9 818	9 334	58 540	67 874		Tavastehus	
Kymen	5 065	90.9	461	5 526	99.1	54	5 580	5 320	34 069	39 389		Kymmene	
Mikkelin	3 150	84.4	505	3 655	97.9	19	3 674	3 627	23 750	27 377		St Michels	
Kuopion	4 078	85.4	630	4 708	98.6	62	4 770	4 566	29 077	33 643		Kuopio	
Pohjois-Karjalan ...	2 453	71.4	805	3 258	98.8	19	3 277	3 123	22 942	26 065		Norra KareLens	
Vaasan	7 029	90.6	347	7 376	95.1	39	7 415	7 172	45 270	52 442		Vasa	
Keski-Suomen	3 191	74.6	900	4 091	95.6	79	4 170	3 888	26 361	30 249		Mellersta Finlands	
Oulun	7 221	81.4	1 322	8 543	96.2	65	8 608	8 191	53 025	61 216		Uleåborgs	
Lapin	3 977	82.3	730	4 707	97.5	24	4 731	4 569	30 434	35 003		Lapplands	
Yhteensä — Total	70 726	87.9	7 568	78 294	97.3	725	79 019	76 048	473 294	549 342		Summa	
1963	70 169	85.3	9 729	79 898	97.1	1 041	80 939	76 477	471 268	547 745		1963	
1962	66 706	81.9	11 934	78 640	96.5	1 465	80 105	76 175	475 621	551 796		1962	
1961	65 006	79.3	13 558	78 564	95.8	2 467	81 031	75 303	483 115	558 418		1961	
1960	63 211	77.0	16 226	79 437	96.7	3 653	83 090	78 203	480 026	558 229		1960	
1959	60 439	72.6	19 052	79 491	95.5	5 083	84 574	74 498	475 218	549 716		1959	

2.23 Asiakkaat lastenneuvoloissa ja koulutarkastuksissa sekä terveysisarien kotikäynneillä vuonna 1964
 Undersökta på rådgivningsbyråer för barnvård och vid skolundersökningar samt vid hembesök utförda av hälsosystrar år 1964
 Clients at child health centres and school examinations and home visits of public health nurses in 1964

	Lääni — Län — Province												Yhteensä Summa Total
	Uudenmaan Nylands	Turun-Porin Åbo-Bborgs	Ahvenanmaa Åland	Hämeen Tavastehus	Kymen Kymene	Mikkelin S:t Michels	Kuopion Kuopio	Pohj.-Karjalan Norra Karolens	Vaasan Vasa	Keski-Suomen Mellersta Finlands	Oulun Uleåborgs	Lapin Lapplands	
1964													
Alle 1 v — Under 1 år — Under 1 year													
Vastaanotot — Mottagningar — Receptions													
Lääkäriin — Av läkare — Of physician	46 881	25 064	818	22 359	10 583	5 700	6 204	5 071	11 582	6 733	11 341	6 112	158 448
Terveysisaren — Av hälsosyster — Of PH nurse	95 427	44 121	858	54 041	31 629	15 394	17 616	11 768	25 621	17 079	29 307	17 116	359 977
Terveysisaren kotikäynnit — Hembesök av hälsosyster — Home visits of PH nurse ...	33 815	43 467	1 194	31 897	17 425	13 826	19 417	13 055	32 815	12 660	38 217	17 414	275 202
Yhteensä — Summa — Total 1963	176 123	112 652	2 870	108 297	59 637	34 920	43 237	29 894	70 018	36 472	78 865	40 642	793 627
1—6 v — år — years	171 198	109 487	2 848	108 589	58 842	35 567	41 338	30 832	70 654	38 200	76 753	40 263	784 571
Vastaanotot — Mottagningar — Receptions													
Lääkäriin — Av läkare — Of physician	56 372	30 431	1 181	27 329	10 997	7 568	7 849	8 258	16 573	10 433	17 422	8 445	202 858
Terveysisaren — Av hälsosyster — Of PH nurse	90 530	41 337	583	49 589	27 138	12 692	16 462	12 694	27 563	18 850	33 250	20 870	351 558
Terveysisaren kotikäynnit — Hembesök av hälsosyster — Home visits of PH nurse ...	37 962	56 279	1 637	41 824	23 818	19 514	24 313	19 995	42 815	18 847	54 839	27 021	368 864
Yhteensä — Summa — Total 1963	184 864	128 047	3 401	118 742	61 953	39 774	48 624	40 947	86 951	48 130	105 511	56 336	923 280
7—14 v — år — years	174 210	130 415	3 693	115 570	57 644	41 772	47 327	39 936	90 683	51 435	98 037	52 832	903 554
Vastaanotot ja koulutarkastukset — Mottagningar och skolundersökningar — Receptions and school examinations													
Lääkäriin — Av läkare — Of physician	95 703	37 292	1 204	39 740	20 975	14 187	17 916	13 508	23 215	14 312	32 323	18 841	329 216
Terveysisaren — Av hälsosyster — Of PH nurse	417 185	234 374	6 638	239 009	114 304	73 046	104 670	92 150	135 091	85 519	200 767	123 955	1 826 708
Terveysisaren kotikäynnit — Hembesök av hälsosyster — Home visits of PH nurse ...	9 950	19 732	853	15 452	8 588	8 348	7 877	6 935	14 678	4 569	17 508	9 358	123 848
Yhteensä — Summa — Total 1963	522 838	291 398	8 695	294 201	143 867	95 581	130 463	112 593	172 984	104 400	250 598	152 154	2 279 772
Yli 15 v — Över 15 år — Over 15 years	586 598	278 540	9 232	277 076	132 821	79 472	116 142	99 883	165 502	96 785	213 554	118 658	2 174 263
Vastaanotot ja koulutarkastukset — Mottagningar och skolundersökningar — Receptions and school examinations													
Lääkäriin — Av läkare — Of physician	4 314	5 751	206	3 492	1 184	1 227	1 176	1 080	2 625	1 463	2 540	2 192	27 250
Terveysisaren — Av hälsosyster — Of PH nurse	111 098	104 709	2 142	101 926	57 061	22 450	21 312	26 226	65 746	29 302	74 490	27 860	644 322
Terveysisaren kotikäynnit — Hembesök av hälsosyster — Home visits of PH nurse ...	120 536	90 071	6 440	64 442	36 959	20 023	25 489	25 234	73 709	17 300	53 049	22 236	555 488
Yhteensä — Summa — Total 1963	235 948	200 531	8 788	169 860	95 204	43 700	47 977	52 540	142 080	48 065	130 079	52 288	1 227 060
Kaikkiaan — Inalles — Total	248 572	202 961	9 053	124 012	85 852	41 903	39 192	45 270	128 997	46 644	108 960	41 018	1 122 434
Vastaanotot ja koulutarkastukset — Mottagningar och skolundersökningar — Receptions and school examinations													
Lääkäriin — Av läkare — Of physician	203 270	98 538	3 409	92 920	43 739	28 682	33 145	27 917	53 995	32 941	63 626	35 590	717 772
Terveysisaren — Av hälsosyster — Of PH nurse	714 240	424 541	10 221	444 565	230 132	123 582	160 060	142 838	254 021	150 750	337 814	189 801	3 182 565
Terveysisaren kotikäynnit — Hembesök av hälsosyster — Home visits of PH nurse ...	202 263	209 549	10 124	153 615	86 790	61 711	77 096	65 219	164 017	53 376	163 613	76 029	1 323 402
Yhteensä — Summa — Total 1963	1 119 773	732 628	23 754	691 100	360 661	213 975	270 301	235 974	472 033	237 067	565 053	301 420	5 223 739
1962	1 180 578	721 403	24 826	625 247	335 159	198 714	243 999	215 921	455 836	233 064	497 304	252 771	4 984 822
1961	1 089 068	742 579	21 668	694 566	367 521	209 539	245 750	227 561	467 095	254 032	484 285	242 973	5 046 637
1960	1 220 768	930 187	24 511	829 839	466 535	276 988	320 247	275 179	631 895	307 350	558 267	284 793	6 126 559
1959	891 096	817 556	30 766	735 482	401 373	241 547	289 494	272 250	539 924	267 831	670 885	281 175	5 439 379
	663 603	796 014	22 997	771 050	375 425	247 948	565 906	•	703 530	•	536 969	265 724	4 949 166

2.24 Imeväiskuolleisuus lääneittäin ja kuukausittain vuosina 1955—64
Spädbarnsdödligheten enligt län och månad åren 1955—64
Infant mortality by province and month in 1955—64

Vuosi År Year	Lääni — Län — Province													
	Uudenmaan lääni Nylands län		Turun-Porin lääni Åbo-Björne- borgs län		Ahvenanmaa Åland		Hämeen lääni Tavastehus län		Kymen lääni Kymmene län		Mikkelin lääni S:t Michels län		Pohjois- Karjalan lääni Norra-Kare- lens län	
	Yhteensä Summa Total	Maalaisk. Landskomm. Rural comm.	Yhteensä Summa Total	Maalaisk. Landskomm. Rural comm.	Yhteensä Summa Total	Maalaisk. Landskomm. Rural comm.	Yhteensä Summa Total	Maalaisk. Landskomm. Rural comm.	Yhteensä Summa Total	Maalaisk. Landskomm. Rural comm.	Yhteensä Summa Total	Maalaisk. Landskomm. Rural comm.	Yhteensä Summa Total	Maalaisk. Landskomm. Rural comm.
1964	15.3	14.4	15.5	14.0	12.7	6.1	16.9	16.5	16.3	15.8	17.1	19.6	18.5	20.0
1963	19.8	19.5	17.6	15.3	13.7	13.0	16.4	17.5	12.8	12.5	17.0	17.1	18.3	18.8
1962	19.6	15.9	21.4	21.4	20.2	29.2	20.3	23.7	18.4	14.2	16.9	18.2	27.3	30.4
1961	19.7	19.1	19.2	18.4	6.3	—	20.8	18.9	15.7	15.3	20.9	24.2	25.6	28.1
1960	15.6	14.7	18.2	20.2	21.3	26.1	19.6	17.8	18.0	18.3	18.8	17.8	26.1	24.9
1959	20.8	21.7	23.0	23.2	22.6	29.2	23.5	25.5	16.8	16.3	26.0	25.9	.	.
1958	22.2	25.5	19.6	19.9	21.2	18.2	23.1	22.1	17.9	16.8	20.9	22.5	.	.
1957	18.8	16.3	22.3	22.8	21.4	16.4	27.0	24.3	21.1	21.0	32.1	33.1	.	.
1956	17.5	16.0	23.2	23.5	15.2	19.0	26.5	25.7	21.8	21.9	30.4	32.6	.	.
1955	20.3	21.4	27.3	28.4	42.9	37.3	27.9	27.7	27.4	27.4	29.3	30.8	.	.

2.24 b Vuotta nuorempana kuolleet tuhatta elävänä syntynyttä kohti vuosina 1891—1964
Döda under 1 år per 1 000 levande födda åren 1891—1964
Infant deaths per 1 000 live births in 1891—1964

	1891— 1900	1901— 1910	1911— 1920	1921— 1930	1931— 1940	1941— 1950	1951— 1955	1956— 1960	1960	1961	1962	1963	1964
	Vuosiskeskiarvot — I medeltal per år — Annual means												
Imeväiskuolleisuus ¹⁾ — Spädbarns- dödlighet ¹⁾ — Infant mortality ¹⁾	141.8	123.8	111.9	91.8	72.0	56.0	32.3	24.6	21.0	20.8	20.5	18.2	17.0
Ensiviikon kuolleisuus ²⁾ — Första veckans dödlighet ²⁾ — First week mortality ²⁾	22.7	19.5	19.3	20.6	19.2	16.0	15.5	13.4	12.6	13.6	14.0	12.3	12.4
Neonataalikuolleisuus ³⁾ — Neona- tal dödlighet ³⁾ — Neonatal mortal- ity ³⁾	44.9	38.3	37.2	35.6	29.6	24.4	19.3	15.7	14.4	15.3	15.8	13.7	13.7
Postneonataalikuolleisuus ⁴⁾ — Postneonatal dödlighet ⁴⁾ — Postneonatal mortality ⁴⁾	119.1	104.3	92.6	71.2	52.8	40.0	16.8	11.2	8.4	7.2	6.5	5.9	4.6

- ¹⁾ Vrk Kk
0 Dygn—11 Mån.
Days Months
- ²⁾ Vrk Vrk
0 Dygn—6 Dygn
Days Days
- ³⁾ Vrk Vrk
0 Dygn—27 Dygn
Days Days
- ⁴⁾ Vrk Kk
7 Dygn—11 Mån.
Days Months

Kuopion lääni Kuopio län		Keski-Suomen lääni Mellersta Finlands län		Vaasan lääni Vasa län		Oulun lääni Uleåborgs län		Lapin lääni Lapplands län		Koko maa Hela riket Whole country		Kuukaudet Månader Month												Yhteensä Summa Total		Siitä: avioittomia Därav: utom äktenskap Of which: illegitimate
Yhteensä Summa Total	Maalaisk. Landskomm. Rural comm.	Yhteensä Summa Total	Maalaisk. Landskomm. Rural comm.	Yhteensä Summa Total	Maalaisk. Landskomm. Rural comm.	Yhteensä Summa Total	Maalaisk. Landskomm. Rural comm.	Yhteensä Summa Total	Maalaisk. Landskomm. Rural comm.	Kaupungit ja kauppalat Städer och köpingar Urban communes	Maalaiskunnat Landskommuner Rural communes	Tammikuu — Januari January	Helmi — Februari February	Maaliskuu — Mars March	Huhtikuu — April April	Toukokuu — Maj May	Kesäkuu — Juni June	Heinäkuu — Juli July	Elokuu — Augusti August	Syyskuu — September September	Lokakuu — Oktober October	Marraskuu — November November	Joulukuu — December December	Yhteensä Summa Total	Siitä: avioittomia Därav: utom äktenskap Of which: illegitimate	
17.8	16.7	17.8	17.7	15.7	17.8	21.4	22.5	19.3	19.4	16.3	17.7	19.7	19.6	16.5	15.8	15.3	20.4	17.9	15.7	12.4	15.4	18.5	17.5	17.0	37.3	37.3
16.5	14.4	18.7	18.6	17.8	18.2	18.3	18.7	26.4	26.3	18.5	18.0	21.4	19.7	16.6	17.3	16.4	20.1	18.0	18.2	15.5	17.4	17.4	20.8	18.2	44.4	44.4
19.3	19.2	24.4	24.2	19.1	20.1	20.0	20.9	22.3	21.2	20.1	20.8	21.6	21.9	18.9	23.5	20.8	17.3	20.9	16.6	17.2	23.5	19.8	24.9	20.5	42.7	42.7
24.3	24.5	18.5	17.1	20.7	20.6	23.3	24.1	24.3	22.3	20.5	21.0	21.7	21.2	20.2	22.0	20.4	20.8	21.9	21.6	15.7	19.9	19.7	24.6	20.8	39.4	39.4
26.8	29.0	23.1	23.7	21.3	21.7	26.4	26.4	27.7	26.0	19.4	22.0	28.9	23.8	20.1	20.7	24.1	18.6	17.0	19.4	18.3	21.9	20.1	20.2	21.0	45.8	45.8
27.8	28.5	.	.	23.4	23.1	25.5	27.9	26.3	26.2	21.5	24.8	27.1	24.5	25.6	21.4	24.1	19.6	21.2	21.6	20.1	23.0	27.3	28.4	23.6	38.2	38.2
33.1	33.2	.	.	25.2	25.7	27.5	28.7	31.5	34.1	22.0	26.0	30.4	28.3	23.8	26.5	24.0	23.8	22.1	22.8	22.1	20.6	23.8	21.3	24.5	43.2	43.2
32.0	33.9	.	.	26.9	28.7	39.5	42.1	41.1	44.6	23.8	30.2	28.6	29.1	25.9	27.1	27.0	24.7	29.9	23.2	22.5	26.4	34.5	36.6	27.9	48.8	48.8
30.5	31.3	.	.	25.4	25.7	30.8	30.9	31.8	32.9	23.2	27.0	35.6	31.8	24.3	27.2	24.0	24.6	20.8	20.2	24.7	25.7	22.9	26.9	25.7	50.6	50.6
32.0	34.9	.	.	28.1	27.9	40.4	39.8	42.3	44.9	25.6	31.7	31.2	32.6	32.3	30.0	33.0	29.9	25.4	24.9	25.5	27.2	29.9	34.5	29.7	56.4	56.4

2.25 Lasten kuolemaan johtaneet tapaturmat niiden synn mukaan vuonna 1964 Barnolycksfall, som lett till döden, enligt skadans orsak år 1964 Accidental deaths of children by external cause of injury in 1964

N:o	Vamman syy Skadans orsak External cause of injury	Yhteensä Summa Total	Suurkaupungit Storstäder Cities			Muut kaupungit ja kauppalat Övriga städer och köpingar Other urban communes			Maalaiskunnat Landskommuner Rural communes		
			Ikä — Ålder — Age								
			0	1—4	5—14	0	1—4	5—14	0	1—4	5—14
1964											
Aa	Rautatieliikennetapaturmat — Järnvägsolycksfall — <i>Railway accidents</i>	11	—	2	—	—	1	3	—	2	3
Ab	Moottoriajoneuvoliikennetapaturmat — Olycksfall i motorfordontrafik — <i>Motor vehicle traffic accidents</i>	148	—	5	9	2	7	22	—	33	70
Ac	Muut maaliikennetapaturmat — Andra olycksfall i trafik till lands — <i>Other road accidents</i>	2	—	—	—	—	—	—	—	—	2
Ad	Vesiliikennetapaturmat — Olycksfall i trafiken till sjöss — <i>Water transport accidents</i>	21	—	—	—	—	1	13	—	—	7
Ae	Ilmailiikennetapaturmat — Olycksfall i lufttrafik — <i>Aircraft accidents</i>	—	—	—	—	—	—	—	—	—	—
B	Myrkytystapaturmat — Förgiftningsolycksfall — <i>Accidental poisoning by solid and liquid substances</i>	17	1	—	1	—	2	—	3	9	1
C	Putoamis- ja kaatumistapaturmat — Olycksfall förorsakade vid fall — <i>Accidental falls</i>	11	—	1	—	—	1	1	3	2	3
D	Konetapaturmat — Olyckor förorsakade av maskin — <i>Accidents caused by machinery</i>	1	—	—	—	—	—	—	—	1	—
E	Terä- tai leikkaavien aseiden aiheuttamat tapaturmat — Olycksfall förorsakade av skärande eller stickande föremål eller vapen — <i>Accidents caused by cutting and piercing instruments</i>	2	—	—	—	—	—	—	—	1	1
F	Sähkötapaturmat — El-olycksfall — <i>Accidents caused by electric current</i> ..	2	—	1	—	—	—	—	1	—	—

¹⁾ Yksityiskohtaisessa kansainvälisessä nimistössä on numeron edessä E-kirjain; yksityiskohtaisessa suomalaisessa nimistössä ovat käytännössä kirjaimet tai kirjainyhdistelmät. — Den detaljerade internationella nomenklaturen har bokstaven E framför kodnumret; i den detaljerade finska nomenklaturen användes bokstäver eller bokstavssammansättningar. — *The numbers in the International detailed list of causes of death are preceded by the letter E. In the Detailed Finnish list is made use of letters only.*

2.25 Jatk. — Forts. — Cont.

N:o	Vamman syy Skadans orsak External cause of injury	Yhteensä Summa Total	Suurkaupungit Storstäder Cities			Muut kaupungit ja kauppalat Övriga städer och köpingar Other urban communes			Maalaiskunnat Landskommuner Rural communes		
			Ikä — Ålder — Age								
			0	1—4	5—14	0	1—4	5—14	0	1—4	5—14
G	Tulipalon ja räjähdysten aiheuttamat tapaturmat — Olycksfall förorsakade av eldsvåda och explosion — Accidents caused by fire and explosion of combustible material	6	—	—	—	—	—	2	—	2	2
H	Kuumien ja syövyttävien aineiden aiheuttamat tapaturmat — Olycksfall förorsakade av frätande och heta ämnen — Accidents caused by hot substance, corrosive liquid and steam	1	—	—	—	—	—	—	—	1	—
K	Ampuma-aseen aiheuttamat tapaturmat — Olycksfall förorsakade av skjutvapen — Accidents caused by firearm	2	—	—	—	—	—	—	—	—	2
L	Hukkumistapaturmat — Drunkningsolyckor — Accidental drowning and submersion	102	—	4	6	—	8	18	—	32	34
M	Muut tapaturmat esim. putoavan esineen aiheuttamat, eläinten aiheuttamat, tukehtuminen yms. — Andra olycksfall t. ex. förorsakade av fallande föremål, djur, kvävning o.s.v. — Other accidents e.g. caused by falling objects, animals, suffocating etc.	41	4	—	1	6	3	3	16	3	5
	Tapaturmia kaikkiaan — Olycksfall										
	inalles — Total of accidents	367	5	13	17	8	23	62	23	86	130
	Tyttöjä — Flickor — Girls	101	—	4	2	2	8	9	7	31	38
	Poikia — Gossar — Boys	266	5	9	15	6	15	53	16	55	92
	1964										
	Väestö iän mukaan — Befolkningen enligt ålder — Population by age (0—14)	1 267 371	¹⁾ 36 726	¹⁾ 135 208	¹⁾ 318 293	43 233	183 562	550 349
	Tyttöjä — Flickor — Girls	621 008	¹⁾ 17 877	¹⁾ 65 796	¹⁾ 156 710	21 214	90 410	269 001
	Poikia — Gossar — Boys	646 363	¹⁾ 18 849	¹⁾ 69 412	¹⁾ 161 583	22 019	93 152	281 348
	1963										
	Tapaturmia kaikkiaan — Olycksfall										
	inalles — Total of accidents	371	9	11	19	10	29	56	20	83	134
	Tyttöjä — Flickor — Girls	113	3	5	4	5	5	12	9	32	38
	Poikia — Gossar — Boys	258	6	6	15	5	24	44	11	51	96
	1962										
	Tapaturmia kaikkiaan — Olycksfall										
	inalles — Total of accidents	363	3	11	16	3	33	42	19	79	157
	Tyttöjä — Flickor — Girls	116	—	6	2	2	12	11	8	25	50
	Poikia — Gossar — Boys	247	3	5	14	1	21	31	11	54	107
	1961										
	Tapaturmia kaikkiaan — Olycksfall										
	inalles — Total of accidents	377	5	17	23	8	29	51	17	86	141
	Tyttöjä — Flickor — Girls	119	2	10	5	2	10	12	8	33	37
	Poikia — Gossar — Boys	258	3	7	18	6	19	39	9	53	104
	1960										
	Tapaturmia kaikkiaan — Olycksfall										
	inalles — Total of accidents	369	4	16	20	10	19	38	20	92	150
	Tyttöjä — Flickor — Girls	112	1	4	6	3	7	14	9	31	37
	Poikia — Gossar — Boys	257	3	12	14	7	12	24	11	61	113
	1959										
	Tapaturmia kaikkiaan — Olycksfall										
	inalles — Total of accidents	375	2	14	25	5	23	49	24	80	153
	Tyttöjä — Flickor — Girls	105	—	3	5	1	12	12	8	35	29
	Poikia — Gossar — Boys	270	2	11	20	4	11	37	16	45	124

¹⁾ Suurkaupungit sekä muut kaupungit ja kauppalat. — Storstäder, övriga städer och köpingar. — Cities and other urban communes.

Kansainvälinen keskiptikä nimistö (A) Internationella medellånga no- menklaturen (A) <i>International intermediate list of causes of death (A)</i>	Kansainvälinen yksityiskoh- tainen nimistö Internationella detaljerade nomenklaturen <i>International detailed list of causes of death</i>	Kansainvälinen yksityiskoh- tainen nimistö ¹⁾ Internationella detaljerade nomenklaturen ¹⁾ <i>International detailed list of causes of death ¹⁾</i>
AE 138	E 810—E 835	Ab
AE 139	{ E 800—E 802 E 840—E 845 E 850—E 858 E 860—E 866	Aa Ac Ad Ac
AE 140	E 870—E 895	B
AE 141	E 900—E 904	C
AE 142	E 912	D
AE 143	E 916	G
AE 144	{ E 917 E 918	H I
AE 145	E 919	K
AE 146	E 929	L
AE 147	{ E 913 E 914 E 910—E 911 E 915 E 920—E 928 E 930—E 962	E F M

¹⁾ Lääkintöhallituksen 18. 11. 1953 vahvistama. — Fastställt av medicinalstyrelsen den 18. 11. 1953. — *Approved by the National Board of Health on 18. 11. 1953.*

2.31 Koululääkärien tutkimat kouluun rokottamattomina tulleet I-luokan kansakouluoppilaat lukuvuonna 1963/64 lääneittäin
Av skolläkarna undersökta ovaccinerade I-klassister vid inträdet i folkskolan läsåret 1963/64 länsvis
Unvaccinated pupils examined by the school physicians on admission to the primary school for the school year 1963/64 by provinces

Rokottamattomat I-luokkalaiset Ovaccinerade I-klassister <i>Unvaccinated I-graders</i>	Lääni — Län — Province													Rokottamattomat ¹⁾ Ovaccinerade ¹⁾ <i>Unvaccinated¹⁾</i>	Rokotetut ²⁾ Vaccinerade ²⁾ <i>Vaccinated²⁾</i>
	Uudenmaan Nylands	Turun-Porin Åbo-Eborgs	Ahvenanmaa Åland	Hämeen Tavastehus	Kymen Kymmene	Mikkelin St Michels	Kuopion Kuopio	Pohjois-Karjalan Norra Karelen	Vaasan Vasa	Keski-Suomen Mellersta Finland	Oulun Uleåborgs	Lapin Lapplands	Yhteensä Summa <i>Total</i>		
I-luokkalaiset — I-klassister — <i>Firstgraders:</i> lukuvuonna 1963/64 — under läsåret 1963/64 — <i>in school year 1963/64</i>	14 649	11 707	307	10 542	6 221	4 710	5 583	4 612	8 612	4 916	9 848	5 591	87 298	.	.
Syyslukukausi 1963 — Hösttermin 1963 — <i>Autumn term 1963</i> ¹⁾															
Niistä tarkastettuja — Av dem undersökta — <i>Of those examined</i>	11 654	9 281	..	6 196	5 453	3 288	3 311	4 132	5 901	3 949	8 512	3 532	65 209	.	.
Rokottamatta — Ovaccinerade — <i>Un-</i> <i>vaccinated:</i>															
Hinkuyskä — Kikhosta — <i>Pertussis</i>	1 043	1 623	..	777	832	428	566	391	581	715	1 115	407	8 478	13.0	87.0
Isorokko — Smittkoppor — <i>Variola</i>	2 232	4 356	..	2 091	1 267	502	637	568	1 533	999	1 969	548	16 702	25.6	74.4
Jäykkäkouristus — Stelkramp — <i>Tetanus</i>	1 366	2 526	..	1 416	1 006	703	1 112	452	824	869	1 428	361	12 063	18.5	81.5
Kurkkumätä — Difteri — <i>Diphtheria</i>	1 026	1 572	..	784	856	430	562	410	586	741	1 112	382	8 461	13.0	87.0
Lapsihalvaus — Barnförlamning — <i>Polio</i>	926	1 590	..	646	817	385	269	360	399	497	735	159	6 783	10.4	89.6
Calmette	193	146	..	51	98	82	34	61	137	109	184	91	1 186	1.8	98.2
Kevätlukukausi 1964 — Vårtermin 1964 — <i>Spring term 1964</i> ^{1a)}															
Niistä tarkastettuja — Av dem undersökta — <i>Of those examined</i>	614	2 098	..	3 992	263	819	1 179	347	294	943	848	2 092	13 489	.	.
Rokottamatta — Ovaccinerade — <i>Un-</i> <i>vaccinated:</i>															
Hinkuyskä — Kikhosta — <i>Pertussis</i>	87	375	..	538	..	188	261	61	46	65	122	378	2 121	15.7	84.3
Isorokko — Smittkoppor — <i>Variola</i>	162	890	..	1 602	..	147	156	71	61	46	264	623	4 022	29.8	70.2
Jäykkäkouristus — Stelkramp — <i>Tetanus</i>	211	373	..	984	..	204	78	89	11	—	227	537	2 714	20.1	79.9
Kurkkumätä — Difteri — <i>Diphtheria</i>	91	321	..	571	..	171	358	59	46	79	139	404	2 239	16.6	83.4
Lapsihalvaus — Barnförlamning — <i>Polio</i>	82	223	..	442	..	139	228	68	49	67	86	202	1 586	11.8	88.2
Calmette	4	22	..	48	..	9	198	19	91	101	30	48	570	4.2	95.8

¹⁾ Tietoa ei saatu 55 kunnasta ja koululääkärintointimaa ei ollut 27 kunnassa. — Uppgifter fattas från 55 kommuner, emedan dessa inte varit tillgängliga (55 kommuner) eller ingen skolläkarverksamhet förekommit (27 kommuner). — *Data not available (55 communes) or no school health services (27 communes).*

^{1a)} Tietoa ei saatu 69 kunnasta ja koululääkärintointimaa ei ollut 76 kunnassa. — Uppgifter fattas från 145 kommuner, emedan dessa inte varit tillgängliga (69 kommuner) eller ingen skolläkarverksamhet förekommit (76 kommuner). — *Data not available (69 communes) or no school health services (76 communes).*

²⁾ Prosentteina koululääkärien tarkastamista. — I procent av skolläkarundersökta. — *As percentage of pupils examined by school physicians.*

2.32 Koululääkärien suorittamat tarkastukset kansakouluissa, kansalaiskouluissa ja kunnallisissa keskikouluissa
Undersökningar utförda av skolläkare i folkskolorna, medborgarskolorna och de kommunala mellanskolorna
Examinations of school physicians at primary schools, civic schools and communal middle schools in the school

Koululääkärien tarkastamat oppilaat <i>Pupils examined by school physicians</i>	Lääni — Län — Province						
	Uudenmaan Nylands	Turun-Porin Åbo-B:borgs	Ålvenanmaa Åland	Hämeen Tavastehus	Kymen Kymmene	Mikkelin S:t Michels	Kuopion Kuopio
1963/1964	71 123	43 383	..	35 826	19 221	14 235	14 284
1962/1963	66 293	39 632	596	41 604	17 346	13 008	18 076
1961/1962	32 965	43 712	1 542	41 676	20 635	16 039	23 349
1960/1961	46 768	47 452	1 682	43 982	21 981	19 015	19 483
1959/1960 ²⁾	44 373	50 925	1 883	41 353	22 199	21 041	16 668
1958/1959	35 173	39 565	1 784	34 082	19 912	14 987	36 385
Syyslukukausi 1963 — Autumn term 1963¹⁾							
Kouluvastaanotoilla — <i>At school receptions</i>	22 190	23 863	..	14 837	12 546	9 608	6 722
— Niistä väliluokkien oppilaita — <i>Of those pupils in the intermediate grades</i>	1 972	4 524	..	2 092	3 060	1 944	2 756
Koululääkäriin omalla vastaanotolla — <i>At private reception of school physician</i>	15 565	213	..	119	100	6	83
Silmälääkäriin vastaanotolla — <i>At eye specialist's</i>	1 304	759	..	71	46	51	49
Korvalääkäriin vastaanotolla — <i>At ear specialist's</i>	869	726	..	17	20	—	8
Yhteensä — Total	39 928	25 561	..	15 044	12 712	9 665	6 862
	Kouluissa tarkastetuista — Av undersökta i skolundersökningar —						
Tuki- ja liikuntaelinten vikoja ja sairauksia — <i>Orthopedic defects and diseases</i>	2 200	1 973	..	1 541	1 351	692	488
Struuma — <i>Goitre</i>	42	33	..	109	222	53	18
Sokeritauti — <i>Diabetes</i>
Silmät — <i>Eyes</i> :							
Näkövikoja — <i>Defective vision</i>	1 540	1 320	..	962	652	718	480
Silmäsairauksia — <i>Eye diseases</i>	384	252	..	195	132	92	92
Korvat — <i>Ears</i> :							
Heikentynyt kuulo — <i>Defective hearing</i>	276	173	..	90	104	51	46
Pysyvää huonokuuloisuutta — <i>Permanently hard-of-hearing</i>	19	15	..	11	4	8	2
Korvasairauksia — <i>Ear diseases</i>	120	191	..	109	43	34	51
Risakudossairauksia — <i>Adenoides</i>	1 320	1 166	..	945	1 553	478	581
Puhevikoja — <i>Speech defects</i>	1 025	378	..	207	235	86	92
Luku- ja kirjoitusvaikeuksia — <i>Reading and writing difficulties</i>	76	57	..	24	70	27	49
Tuberkuloosi — <i>Tuberculosis</i>	2	—	..	4	3	—	—
Orgaanisia sydänvikoja — <i>Organic cardiac defects</i>	96	118	..	50	86	35	25
Vatsaelinten sairauksia — <i>Abdominal diseases</i>	200	252	..	119	81	65	98
Hermosto- ja psykosomaattisia oireita — <i>Nervous and psychosomatic symptoms</i>	1 140	482	..	422	425	146	140
Yliherkkyyssyistä — <i>Allergy</i> :							
Ihonmuutoksia — <i>Skin disorders</i>	680	057	..	280	39	142	137
Muita — <i>Other</i>	13	90	..	50	32	20	31
Muita terveydenhäiriöitä — <i>Other health disturbances</i> ..	2 805	1 517	..	1 096	820	595	349
Suosittelut erikoistutkimuksiin — <i>Special examinations recommended</i>	2 970	2 002	..	1 263	1 121	541	638
Henkilökunnan tarkastukset — <i>Personnel examinations</i>							
Tarkastettu opettajia — <i>Teachers examined</i>	1 810	1 619	..	804	722	566	522
Muita — <i>Others</i>	461	753	..	360	307	297	257

¹⁾ Tietoa ei saatu 55 kunnasta ja koululääkäritoimintaa ei ollut 27 kunnassa. — Uppgifter fattas från 82 kommuner, emedan dessa inte varit äres (27 communes).

²⁾ Kansalais- ja kunnalliset keskikoulu mukana tästä alkaen. — Inklusive medborgar- och kommunala mellanskolor från och med detta läsår. —

lukuvuonna 1963/64
under läsåret 1963/64
year 1963/64

Pohj.-Karijalan Norra Karelen	Vaasan Vasa	Keski-Suomen Mellersta Finland	Oulun Uleåborgs	Lapin Lapplands	Yhteensä Summa Total	Terveystieteiden prosent- teina koulussa tarkaste- tuista Hälsöavvikelserna i pro- cent av undersökta vid skolundersökningar Health disturbances as per- centage of pupils examined at school	De av skolläkare undersökta eleverna
15 874	25 741	15 073	38 296	21 876	314 932	.	1963/1964
15 932	27 566	17 292	35 225	17 903	310 473	.	1962/1963
19 964	35 893	12 271	43 583	23 115	314 744	.	1961/1962
20 327	37 406	12 051	41 389	22 185	333 721	.	1960/1961
21 750	38 810	18 598	39 193	20 187	336 980	.	1959/1960
.	51 595	.	32 200	17 391	283 074	.	1958/1959
10 510	15 691	10 245	23 399	7 776	157 387	.	Hösttermin 1963¹⁾ Vid skolundersökningar
2 002	1 982	1 377	6 634	2 018	30 361	.	— Av dem eleverna på mellanliggande klasser
139	238	27	593	104	17 187	.	På skolläkarens egen mottagning
61	39	25	327	2 284	5 016	.	På ögonläkarens mottagning
—	7	3	9	258	1 917	.	På öronläkarens mottagning
10 710	15 975	10 300	24 328	10 422	181 507	.	Summa
<i>Of pupils examined at school</i>							
894	1 101	1 015	2 293	938	14 486	8.0	Lyten och sjukdomar i skelettet och rörelseorgan
84	62	18	70	12	722	0.4	Struma
..	Sockersjuka
538	1 069	468	1 894	735	10 376	5.7	Ögon:
92	158	128	208	64	1 797	1.0	Synfel
116	250	72	215	334	1 727	1.0	Ögonsjukdomar
17	5	3	17	7	108	0.1	Öron:
88	62	60	152	108	1 018	0.6	Försvagad hörsel
746	1 191	461	2 088	708	11 237	6.2	Bestående nedsatt hörsel
76	56	80	295	34	2 564	1.4	Öronsjukdomar
32	51	16	56	21	479	0.3	Kroniska tonsilliter och adenoider
1	1	3	2	—	16	0.0	Talfel
71	100	58	170	85	894	0.5	Läs- och skrivsvårigheter
96	113	109	214	35	1 382	0.8	Tuberkulos
177	174	239	530	105	3 980	2.2	Organiska hjärtfel
249	185	229	432	205	3 085	1.7	Bukorganens sjukdomar
100	51	49	40	72	548	0.3	Nervösa och psykosomatiska symptom
515	811	538	1 283	753	11 082	6.1	Allergiska sjukdomar:
651	1 070	682	2 263	757	13 958	.	Hudförändringar
735	1 267	794	1 303	603	10 745	.	Övriga
307	661	357	626	372	4 758	.	Övriga hälsoavvikelser
						.	Förordas till specialundersökning
						.	Personalundersökningar:
						.	Lärare
						.	Övriga

tillgängliga (55 kommuner) eller ingen skolläkarverksamhet förekommit (27 kommuner). — Data not available (55 communes) or no school health serv-
Including civic and communal middle schools from this year on.

2.32 Jatc. — Forts. — Cont. (Lukukauden aikana otettu käytäntöön uudet lomakkeet — Under läsåret har nya blan

Koululääkärien tarkastamat oppilaat <i>Pupils examined by school physicians</i>	Lääni — Län — Province						
	Uudenmaan Nylands	Turun-Porin Åbo-Borås	Ahvenanmaa Åland	Hämeen Tavastehus	Kymen Kymmene	Mikkelin S:t Michels	Kuopion Kuopio
Kevätlukukausi 1964 — Spring term 1964¹⁾							
Kouluvastaanotoilla — <i>At school receptions</i>	14 967	14 210	..	19 384	6 148	4 284	7 004
— Niistä väliluokkien oppilaita — <i>Of those pupils in the intermediate grades</i>	5 296	2 348	..	3 761	760	1 759	1 198
Koululääkäriin omalla vastaanotolla — <i>At private receptions of school physician</i>	13 021	2 010	..	349	158	267	140
Silmälääkäriin vastaanotolla — <i>At eye specialist's</i>	2 044	870	..	530	147	18	71
Korvalääkäriin vastaanotolla — <i>At ear specialist's</i>	1 163	732	..	519	56	1	207
Yhteensä — Total	31 195	17 822	..	20 782	6 509	4 570	7 422
Tarkastettuja, joissa ei aihetta huomauttamiseen — <i>Examined pupils with no remarks</i>	7 021	6 693	..	9 122	2 780	3 423	3 410
	Kouluissa tarkastetuista — Av undersökta i skolundersökningar — <i>Of</i>						
Tuki- ja liikuntaelinten vikoja ja sairauksia — <i>Orthopedic defects</i>	1 405	1 023	..	2 547	796	176	899
Ryhtivirhe — <i>Carriage defects</i>	1 522	707	..	272	435	89	175
Väsymystä, rasittuneisuutta — <i>Tiredness, overexertion</i>	211	114	..	310	99	26	31
Ravitsemushäiriötä — <i>Nutrition disturbances</i>	201	190	..	298	172	20	54
Matala hemoglobiini Hb alle 12 g % (75 %) — <i>Low hemoglobin Hb under 12 g % (75 %)</i>	90	424	..	393	51	43	54
Iho-oireita — <i>Skin symptoms</i>	647	347	..	718	285	75	182
Struuma — <i>Goitre</i>	30	34	..	186	57	55	25
Imusolmuketurvottumia — <i>Lymphadenectasis</i>	101	132	..	254	244	17	36
Näkövikoja — <i>Defective vision</i>	1 353	901	..	1 939	379	315	442
Silmäsairauksia — <i>Eye diseases</i>	385	177	..	228	119	46	78
Kuulovikoja — <i>Defective hearing</i>	191	107	..	287	77	32	161
Korvasairauksia — <i>Ear diseases</i>	94	87	..	139	60	21	57
Astmaa — <i>Asthma</i>	63	25	..	80	27	5	4
Orgaanisia sydänvikoja — <i>Organic cardiac defects</i>	97	75	..	136	63	23	37
Vatsaelinten sairauksia — <i>Abdominal diseases</i>	141	114	..	270	115	28	75
Munuaistautia — <i>Kidney disease</i>	3	4	..	5	38	1	4
Kroonisia risatulehduksia, adenoideja — <i>Chronic tonsillitis, adenoids</i>	767	884	..	1 275	708	216	551
Hermosto- ja psykoomaattisia oireita — <i>Nervous and psychosomatic symptoms</i>	772	265	..	656	316	42	122
Puhehäiriötä — <i>Speech defects</i>	447	138	..	232	145	22	46
Luku- ja kirjoitushäiriötä — <i>Reading and writing difficulties</i>	178	45	..	76	69	6	41
Lapamatoa — <i>Diphyllobothriasis</i>	3	189	..	5	3	6	5
Sokeritautia — <i>Diabetes</i>	25	19	..	28	6	5	4
Suosituksset — <i>Recommendations</i>							
Erikoistutkimuksiin (rtg, laboratorio jne.) — <i>For special examinations (x-ray, laboratory etc.)</i>	468	362	..	1 351	192	91	499
Erikoislääkäriin tutkimukseen — <i>For examination of specialist</i>	1 734	521	..	1 023	260	79	159
Uusintatarkastukseen koululla — <i>For re-examination at school</i>	24	72	..	545	217	7	—
Uusintatarkastukseen vastaanotolla — <i>For re-examination at private reception</i>	50	324	..	220	114	49	176
Tarkkailuoppilaaksi — <i>For observation pupil</i>	3 474	25	..	559	49	28	3
Henkilökunnan tarkastukset — <i>Personnel examinations</i>							
Tarkastettu — <i>Examined:</i>							
Opettajia — <i>Teachers</i>	494	956	..	612	387	319	446
Muita — <i>Others</i>	177	501	..	227	199	158	264
Ohjattu hoitoon — <i>Guided to treatment:</i>							
Opettajia — <i>Teachers</i>	19	59	..	1	5	—	17
Muita — <i>Others</i>	8	38	..	—	1	—	—

¹⁾ Tietoa ei ole saatu 69 kunnasta ja koululääkäritoimintaa ei ollut 76 kunnassa. — Uppgifter fattas från 145 kommuner, emedan dessa inte varit icke (76 communes).

ketter tagits i bruk — Under term have new blanks been taken into use)

Pohj.-Karjalan Norra Karelen	Vaasan Vasa	Keski-Suomen Mellersta Finlands	Oulun Uleåborgs	Lapin Lapplands	Yhteensä Summa Total	Terveystieteiden terveyskoulun tarkaste- luista Hälsösvikelserna i pro- cent av undersökta vid skolundersökningar Health disturbances as per- centage of pupils examined at school	De av skolläkare undersökta eleverna
4 660	8 784	4 517	11 284	10 610	105 852	.	Vårtermin 1964¹⁾
224	1 471	82	4 506	2 409	23 814	.	Vid skolundersökningar
394	461	239	1 894	168	19 101	.	— Av dem eleverna på mellanliggande klasser
86	494	12	709	391	5 372	.	På skolläkarens egen mottagning
24	27	5	81	285	3 100	.	På ögonläkarens mottagning
5 164	9 766	4 773	13 968	11 454	133 425	.	På öronläkarens mottagning
						.	Summa
2 431	4 075	2 116	5 403	4 093	50 567	.	Undersökta, hos vilka inget att anmärka
<i>pupils examined at school</i>							
303	735	288	1 060	548	9 780	7.3	Lyten och sjukdomar i skelettet och rörelseorgan
156	237	342	483	178	4 596	3.4	Hållningsfel
14	50	49	196	73	1 173	0.9	Trötthet, ansträngd
49	117	32	282	129	1 544	1.2	Nutritionsstörningar
291	92	75	565	201	2 279	1.7	Lågt hemoglobin, Hb under 12 % (75 %)
99	178	178	356	257	3 322	2.5	Hudsymptom
91	34	8	15	22	557	0.4	Struma
47	185	35	227	149	1 427	1.1	Lymfkörtelsvullnader
228	635	263	1 385	795	8 635	6.5	Synfel
35	102	58	83	107	1 418	1.1	Ögonsjukdomar
90	142	43	109	253	1 492	1.1	Nedsatt hörsel
25	57	23	62	102	727	0.5	Öronsjukdomar
9	26	15	28	15	297	0.2	Astma
45	79	32	88	140	815	0.6	Organiska hjärtfel
48	52	54	183	78	1 158	0.9	Bukorganens sjukdomar
7	7	13	24	4	110	0.1	Njursjukdomar
303	565	137	1 004	823	7 233	5.4	Kroniska tonsilliter och adenoider
64	69	127	431	103	2 967	2.2	Nervösa och psykosomatiska symptom
26	20	20	110	30	1 236	0.9	Talfel
9	12	15	39	2	492	0.4	Läs- och skrivsvårigheter
7	1	5	28	3	255	0.2	Binnikemask
2	9	3	14	3	118	0.1	Sockersjuka
124	251	113	339	390	4 180	.	Rekommendationer
114	205	74	758	212	5 139	.	För spec. undersökningar (Rtg., lab., etc.)
9	7	102	253	21	1 257	.	För undersökning hos specialist
133	361	83	102	164	1 778	.	För förnyad undersökning i skolan
10	12	37	10	33	4 240	.	För förnyad undersökning på mottagningen
						.	Som kontrollelev
						.	Personalens undersökningar
						.	Undersökta:
133	519	363	489	858	5 576	.	Lärare
257	289	182	237	480	2 971	.	Övriga
107	56	1	1	1	267	.	Hänvisade till vård:
2	13	1	—	2	65	.	Lärare
						.	Övriga

tillgängliga (69 kommuner) eller ingen skolläkarverksamhet förekommit (76 kommuner). — Data not available (69 communes) or no school health serv-

2.41 Kouluhammaslääkärien suorittamat toimenpiteet syyslukukaudella 1963 ja kevätlukukaudella 1964¹⁾
Av skoltandläkare utförda åtgärder under höstterminen 1963 och vårterminen 1964¹⁾
Measures performed by school dentists under autumn term 1963 and spring term 1964¹⁾

Toimenpiteitä Åtgärder Measures	Lääni — Län — Province									
	Uudenmaan Nylands		Turun-Porin Åbo-Bborgs		Ahvenanmaa Ålands		Hämeen Tavastehus		Kymen Kymmene	
	1963	1964	1963	1964	1963	1964	1963	1964	1963	1964
Yhdellä pinnalla oleva täyte — Fyllning på en yta — <i>Simple filling</i>	64 649	83 346	51 430	78 107	43 204	55 920	21 090	24 988
Kulma — Hörn — <i>II-class filling</i>	12 571	20 322	7 755	15 154	8 978	13 321	3 342	5 421
Satula tai terä — Sadel eller krona — <i>MOD or crown</i> ..	1 304	2 528	905	1 607	1 031	2 136	555	909
Eristys — Isolering — <i>Cavity lining (insulation)</i>	44 846	66 473	34 833	57 694	33 774	47 465	15 600	19 538
Maitohampaan hionta ja penslaus — Mjölktandslipning och pensling — <i>Grinding and painting of deciduous tooth</i>	1 325	1 748	716	392	473	362	69	55
Pulpan kattaminen — Pulpaöverkappning — <i>Pulp capping</i>	679	1 392	506	1 110	727	1 226	373	460
Pulpan kuolettaminen — Dödande av pulpan — <i>Devitalization</i>	2 543	3 689	2 873	4 154	2 747	3 870	1 250	1 408
Pulpan kuolettamisen uusiminen — Förnyat dödande av pulpa — <i>Renewal of the devitalization</i>	1 554	2 108	1 714	2 393	1 676	2 717	541	746
Osittainen pulpan poistaminen ja amputaatiotahna (juu- rentäyte) — Partiellt avlägsnande av pulpa och ampu- tationspasta (rotfyllning) — <i>Partial pulpectomy and</i> <i>amputationpaste</i>	1 768	2 618	2 047	2 904	1 896	2 704	941	996
Pulpan poistaminen monijuurisesta hampaasta ja juuren- täyte — Avlägsnande av pulpa från tand med en rot- kanal och rotfyllning — <i>Pulpectomy of tooth with single</i> <i>root and rootfilling</i>	249	522	346	628	286	721	126	281
Pulpan poistaminen yksijuurisesta hampaasta ja juuren- täyte — Avlägsnande av pulpa från tand med flera rotkanaler och rotfyllning — <i>Pulpectomy of tooth with</i> <i>several roots and rootfillings</i>	245	341	103	156	144	239	54	100
Märkivän pysyvän hampaan juurenhoido ja juurentäyte — Gangränbehandling av permanenttand och rotfyll- ning — <i>Treatment of permanent gangrenous tooth with</i> <i>rootfilling</i>	293	561	149	280	127	357	78	157
Juurenpään leikkaus — Rotspetsresektion — <i>Root resec-</i> <i>tion</i>	21	24	5	6	9	8	2	2
Abkessin avaus, märkivän hampaan avaus — Öppnande av abscess, av gangrän permanenttand och gangrän mjölktand — <i>Opening of abscess, opening of gangrenous</i> <i>tooth</i>	753	856	555	585	850	1 136	348	312
Maitohampaan poisto — Extrahering, mjölktand utan bedövning — <i>Deciduous teeth removed</i>	13 858	15 729	14 201	17 255	11 456	13 018	8 259	8 080
Pysyvän hampaan poisto — Extrahering, permanent- tand utan bedövning — <i>Permanent teeth removed</i>	1 046	2 041	1 531	3 012	1 534	3 385	916	1 259
Puudutus käyntikerralta — Bedövning per gång — <i>Local</i> <i>anaesthesia given</i>	7 964	12 055	7 305	11 990	7 093	10 403	4 332	5 047
Ikenien hoito ja hammaskiven poisto — Tandkötsbe- handling och avlägsnande av tandsten — <i>Treatment of</i> <i>gums and removal of dental calculus</i>	1 238	1 529	334	403	474	675	95	104
Röntgenkuva — Röntgenundersökning — <i>X-ray films</i> <i>taken</i>	1 020	1 362	551	801	756	958	162	182
Tapaturmat — Olycksfall — <i>Accidents</i>	4	7	14	14	4	6	2	6
Hampaiden oikomiset — Tandreglering — <i>Orthodontic</i> <i>cases</i>	110	13	42	61	57	30	21	3
Valistustyötunteja — Upplysningsarbetstimmar — <i>Hours</i> <i>for educational work</i>	182	561	85	29	195	107	—	1
Oppilaiden määrä kansakouluissa — Antal elever i folk- skolorna — <i>Number of schoolchildren in primary schools</i> <i>1963/64</i>	81 369	—	79 670	—	2 347	—	70 138	—	42 059	—
Tarkastettu — Undersökta — <i>Number of schoolchildren</i> <i>examined</i>	43 698	37 431	33 078	37 363	..	2 304	36 060	23 253	18 206	15 403
Hampaat hoidon tarpeessa — Elever i behov av vård — <i>Dental treatment needed</i>	32 862	29 649	26 446	30 815	..	1 810	27 753	20 510	12 381	11 126
Hoidettu valmiiksi — Slutbehandlade — <i>Dental treat-</i> <i>ment completed</i>	26 035	29 413	20 911	28 466	..	1 804	17 409	18 335	10 396	11 151
Kouluhammashoidosta kieltäytynyt — Vägrad under- kasta sig skoltandvård — <i>Number of schoolchildren</i> <i>refraining from treatment</i>	1 546	1 950	761	1 024	..	36	470	772	378	517
Asentovirheitä — Tandställningsanomalier — <i>Number</i> <i>of orthodontic cases</i>	2 047	2 008	1 490	1 702	2 354	1 807	910	848
Hampaantäyttöjä — Tandfyllningar — <i>Filling of teeth</i> ..	78 524	106 196	60 090	94 868	53 213	71 377	24 987	31 318
Juurihoitoja — Rotbehandlingar — <i>Root treatment</i>	3 329	4 922	3 205	4 559	3 312	5 165	1 549	1 848

¹⁾ Tietoa ei ole saatu tai kouluhammaslääkäritoimintaa ei ole ollut 47 kunnassa. — Uppgifter fattas från 47 kommuner, emedan dessa inte varit tillgängliga eller ingen skoltandläkarverksamhet förekommit. — Data not available or no school services in 47 communes.

Mikkelin S:t Michels		Kuopion Kuopio		Pohjois-Karjalan Norra Karelen		Vaasan Vasa		Keski-Suomen Mellersta Finlands		Oulun Uleåborgs		Lapin Lapplands		Yhteensä Summa Total		
1963	1964	1963	1964	1963	1964	1963	1964	1963	1964	1963	1964	1963	1964	1963	1964	1963/1964
13 680	19 299	13 881	17 596	11 054	15 272	24 089	38 202	21 870	27 686	24 945	34 551	15 504	27 348	305 396	422 315	727 711
3 853	5 120	2 613	3 952	2 489	4 849	3 946	7 626	3 928	5 814	4 470	7 450	3 767	7 630	57 712	96 659	154 371
1 290	1 565	367	589	582	897	567	1 103	547	920	687	1 191	422	955	8 257	14 400	22 657
12 222	17 792	11 612	13 711	8 914	14 980	14 760	25 224	16 345	22 892	18 880	29 498	9 691	22 151	221 477	337 418	558 895
28	154	103	199	16	111	81	169	47	19	15	91	23	46	2 896	3 346	6 242
246	358	186	363	344	280	170	606	308	683	508	748	158	664	4 205	7 890	12 095
1 379	1 824	1 139	1 430	1 159	1 470	1 635	2 655	1 273	1 797	2 066	2 766	806	1 354	18 870	26 417	45 287
598	713	471	615	723	841	1 078	1 286	465	851	907	900	715	1 040	10 442	14 210	24 652
1 048	1 379	678	937	880	1 113	1 200	1 919	774	1 105	1 482	1 800	587	985	13 301	18 460	31 761
205	309	243	344	177	287	315	715	178	305	344	577	105	225	2 574	4 914	7 488
41	57	43	52	36	63	56	138	31	48	57	103	10	12	820	1 309	2 129
53	83	53	87	197	241	141	284	43	120	149	179	26	88	1 309	2 437	3 746
6	2	—	2	—	—	18	25	1	—	16	2	—	—	78	71	149
92	175	131	151	104	103	215	432	219	307	315	305	156	359	3 738	4 721	8 459
5 815	7 865	7 112	8 474	5 831	6 966	8 369	11 465	9 446	9 635	14 103	14 529	9 548	12 691	107 998	125 707	233 705
1 416	1 940	3 012	3 331	2 500	2 983	2 826	5 252	2 018	2 678	6 546	8 674	2 625	4 025	25 970	38 580	64 550
4 393	6 246	5 957	7 135	5 709	6 279	5 271	10 584	6 361	7 379	11 589	13 987	7 697	10 135	73 671	101 240	174 911
32	104	44	45	73	63	248	383	247	408	74	83	28	85	2 887	3 882	6 769
97	189	62	81	28	66	52	249	569	953	112	197	54	84	3 463	5 122	8 585
1	1	1	8	—	2	8	9	1	7	22	3	2	3	59	66	125
2	2	7	13	—	1	39	67	126	—	22	14	5	10	431	214	645
19	—	12	2	19	5	—	12	67	236	286	17	6	26	871	996	1 867
33 453	—	40 337	—	33 919	—	61 128	—	35 002	—	68 706	—	35 258	—	583 386	—	583 386
11 752	9 799	12 513	9 496	8 528	6 899	20 452	25 672	15 252	12 719	17 979	16 319	9 883	11 330	227 401	207 988	435 389
9 670	8 215	9 468	8 224	6 996	6 787	15 420	16 905	12 407	11 531	14 872	14 552	8 454	10 163	176 729	170 287	347 016
5 208	7 424	5 553	6 092	5 208	6 542	10 236	14 990	8 194	8 898	11 031	13 139	6 694	12 713	126 875	158 967	285 842
251	279	441	320	333	521	579	661	524	484	658	993	274	569	6 215	8 126	14 341
526	328	671	476	480	718	668	523	671	517	1 088	867	846	623	11 751	10 417	22 168
18 823	25 984	16 861	22 137	14 125	21 018	28 602	46 931	26 345	34 420	30 102	43 192	19 693	35 933	371 365	533 374	904 739
1 445	2 005	1 148	1 573	1 394	1 807	1 945	3 513	1 246	1 885	2 363	2 966	884	1 669	21 820	31 912	53 732

3. TARTUNTATAUDIT JA NIIDEN EHKÄISEMINEN

Tartuntatauteihin sairastuneista saadaan tilastotietoja ilmoituksista ja yhteenvedoista, joita lääkärit ja sairaalat ovat laatineet toteamistaan taudintapauksista.

Yleisvaaralliseen tartuntatautiin sairastuneesta (lavantauti, pikkulavantauti ja muut salmonellainfektiot, kolera, punatauti, kurkkumätä, rutto, pitaali, pernarutto, lapsihalvaus, isorokko, keltakuume ja pilkkukuume) on laadittava erillinen ilmoitus ja muihin tartuntatauteihin sairastuneista yhteenveto viikon aikana todetuista tapauksista. Yleisvaarallisista tartuntataudeista on lisäksi puhelimitse tehtävä ilmoitus lääkintöhallitukselle. Laboratoriotutkimuksin ei kaikkia taudintapauksia voida varmistaa ja itse ilmoittamisessakin on todettu laiminlyöntejä. Tilastoja voidaan käyttää puutteista huolimatta vertaileviin selvityksiin, ja kokonaisuudet antavat kuvan kehityksen suunnasta.

Kuolleista saadaan tiedot kuolleisuustilastoista. Sairaaloiden vuositilastoista saadaan tietoja hoidetuista tartuntatautipotilaista.

Tauluissa 3.1 a ja 3.1 b on esitetty vuosittain tärkeimpiin tartuntatauteihin sairastuneitten määrät vuosina 1938—1964.

Vuoden 1964 aikana jatkui jo aikaisemmin alkanut suotuisa kehitys tartuntatautien kohdalla, lukuunottamatta sukupuolitauteja. Salmonellataudeista vain hiirilavantautia esiintyi epidemioina, ja suurin niistä oli Kuopion keskussairaalaossa todettu 100 potilaan epidemia. Samaa tautia oli vähäisempänä joukkosairautumisena Sysmässä, Teiskossa, Kaustisissa, Laukaalla ja Elimäellä. Lavantaudin ja pikkulavantaudin määrässä tapahtui huomattava lasku. Punatautia esiintyi jälleen maassamme; Helsingin maalaiskunnassa oli 28 potilaan epidemia tinkimäiden välittämänä ja vähäisempi Espoossa. Molemmilla epidemioilla oli yhteinen lähtökohta. Paikallisten lääkärin tarmokkain ponnistuksin epidemiat saatiin tukahdetuksi alkuunsa.

Hinkuyskään sairastuneita ilmoitettiin 1 019, joten kehitys tässäkin jatkui suotuisasti. Rokotetuilla tauti esiintyy varsin lievänä ja näitä kliinisesti epätyypillisiä tapauksia lienee runsaastikin, joten tartuntamahdollisuuksia on. Kurkkumätää ei maassamme ollut lainkaan.

Virustautien kohdalla keltatautiluvut laskivat jälleen voimakkaasti. Polioon sairastui 4 henkilöä, joista yksi oli saanut tartuntansa ulkomailla. Muiden virustautien esiintymisessä ilmeni näille taudeille ominaista jaksottaista nousua ja laskua. Virologisesti varmistettua influenssaa ei esiintynyt. Äkillistä kitarisatulehdusta ja äkillistä hengityselintulehdusta ilmoitettiin kertomus-

3. SMITTSAMMA SJUKDOMAR OCH DERAS FÖREBYGGANDE

Statistiska uppgifter om de insjuknade i smittsamma sjukdomar erhålles ur rapporter och sammandrag, som läkarna och sjukhusen uppgjort över konstaterade sjukdomsfall.

Angående en insjuknad i en allmänt farlig smittsam sjukdom, (tyfus, paratyfus och andra salmonellainfektioner, kolera, dysenteri, difteri, pest, spetälska, mjältbrand, polio, smittkoppor, gula febern och fläcktyfus), rapporteras separat och över andra konstaterade fall av smittsam sjukdom göres ett sammandrag av under en vecka insjuknade. Till medicinalstyrelsen bör dessutom per telefon rapporteras om allmänt farliga smittsamma sjukdomar. Alla sjukdomsfall kan inte verifieras med laboratorieundersökningar och även i själva rapporteringen har försummelser konstaterats. Trots bristerna kan de statistiska uppgifterna användas vid jämförande utredningar och totalantalen ger en bild av utvecklingens tendens.

Uppgifterna om de döda står att få ur mortalitetsstatistiken. I sjukhusens årsstatistik finns uppgifter om de vårdade patienterna i smittsamma sjukdomar.

I tabellerna 3.1 a och 3.1 b har årligen under åren 1938—64 framställts antalet insjuknade i de viktigaste smittsamma sjukdomarna.

Under året 1964 fortgick den redan tidigare konstaterade gynnsamma utvecklingen för de smittsamma sjukdomarnas del, fränsett de veneriska sjukdomarna. Av salmonellasjukdomarna uppträdde endast mustyfus som epidemiar och den största av dem var epidemin i centralsjukhuset i Kuopio hos 100 patienter. Samma sjukdom förekom som lindrigare epidemi i Sysmä, Teisko, Kaustby, Laukaa och Elimäki. Förekomsten av tyfus och paratyfus har återigen visat märkbar nedgående tendens. Dysenteri förekom igen i vårt land. I Helsingfors landskommun var en epidemi på 28 patienter, förmedlad genom tingsmjölken, och en mindre i Esbo. Dessa båda epidemier hade samma ursprungskälla. Genom de lokala läkarnas energiska ansträngningar kunde epidemierna kvävas i sin början.

Antalet anmälda fall av kikhosta var 1 019, så att utvecklingen fortgick gynnsamt. Hos de vaccinerade förekommer sjukdomen lindrig och dessa kliniskt icke typiska fall torde finnas rikligt, så att smittomöjligheter finns. Inga fall av difteri har funnits i vårt land.

För virussjukdomarnas del sjönk siffran för gulsoten återigen kraftigt. Fyra poliopatienter fanns, av vilka en blivit smittad i utlandet. Vad övriga virussjukdomar angår, framkom för deras vidkommande den för dem kännetecknande periodiska stigningen och sänkningen. Virologiskt bekräftad influensa uppträdde inte. Akut tonsillit och akut luftvägsinfektion rapporterades under

Lukumäärä — Antal — Number

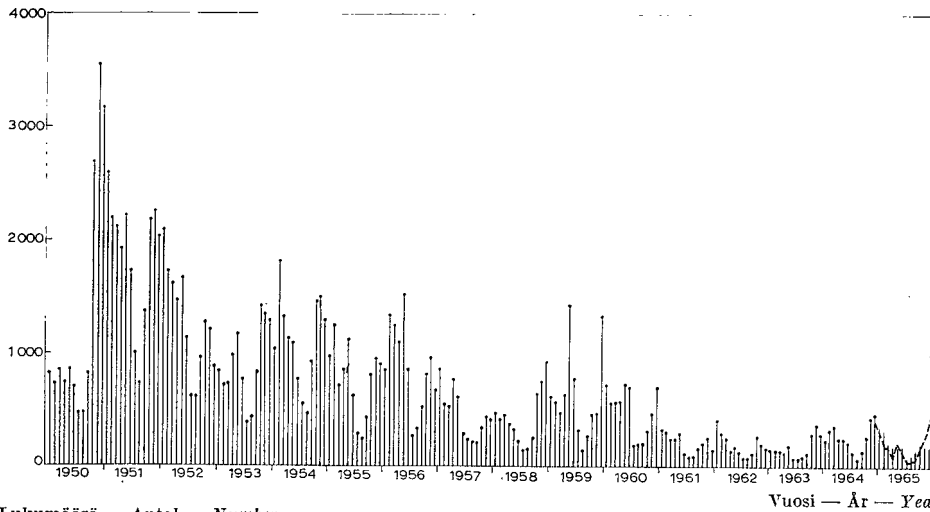

Kuvio 3.1 Tulirokkotapaukset kuukausittain vuosina 1950—64 ja vuoden 1965 ennakkotieto

Fig. 3.1 Månatliga fall av skarlagansteber åren 1950—64 och förhandsuppgift för år 1965

Fig. 3.1 Cases of scarlet fever by month in 1950—64 and preliminary data for 1965

Lukumäärä — Antal — Number

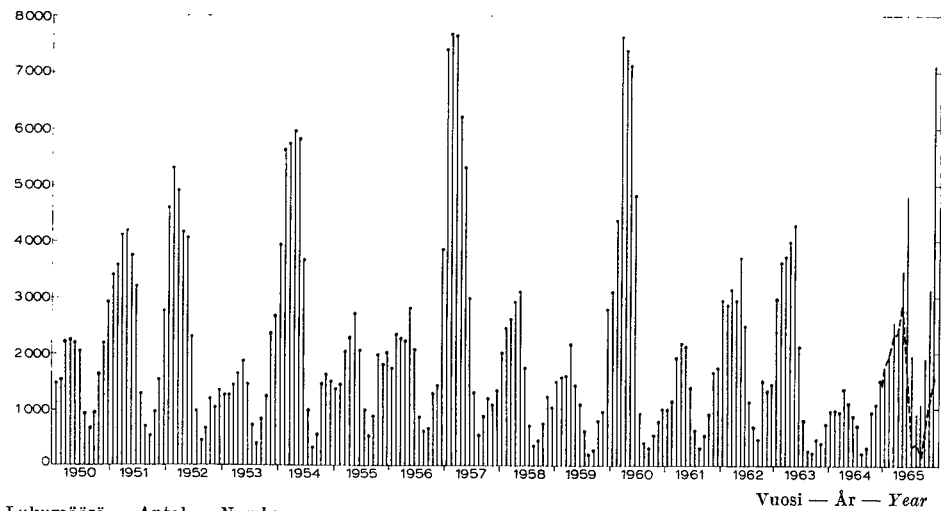

Kuvio 3.2 Tuhkarokkotapaukset kuukausittain vuosina 1950—64 ja vuoden 1965 ennakkotieto

Fig. 3.2 Månatliga fall av mässling åren 1950—64 och förhandsuppgift för år 1965

Fig. 3.2 Cases of measles by month in 1950—64 and preliminary data for 1965

Lukumäärä — Antal — Number

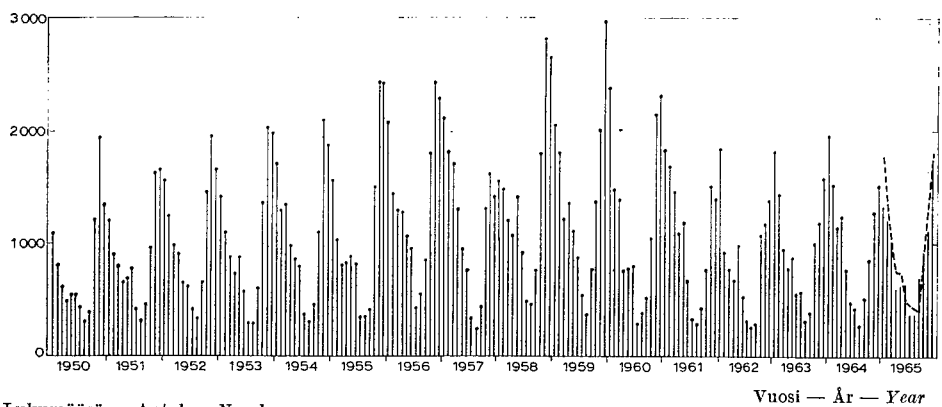

Kuvio 3.3 Vesirokkotapaukset kuukausittain vuosina 1950—64 ja vuoden 1965 ennakkotieto

Fig. 3.3 Månatliga fall av vattkoppor åren 1950—64 och förhandsuppgift för år 1965

Fig. 3.3 Cases of chickenpox by month in 1950—64 and preliminary data for 1965

Lukumäärä — Antal — Number

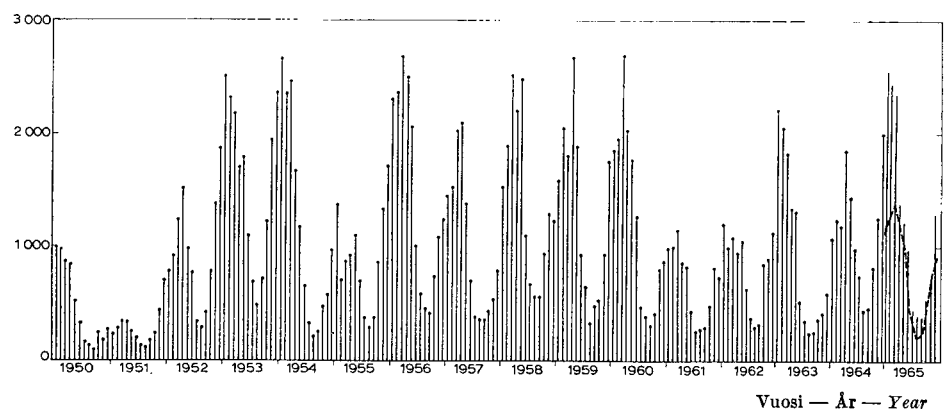

Kuvio 3.4 Sikotautitapaukset kuukausittain vuosina 1950—64 ja vuoden 1965 ennakkotieto

Fig. 3.4 Månatliga fall av påsjuka åren 1950—64 och förhandsuppgift för år 1965

Fig. 3.4 Cases of mumps by month in 1950—64 and preliminary data for 1965

Lukumäärä — Antal — Number

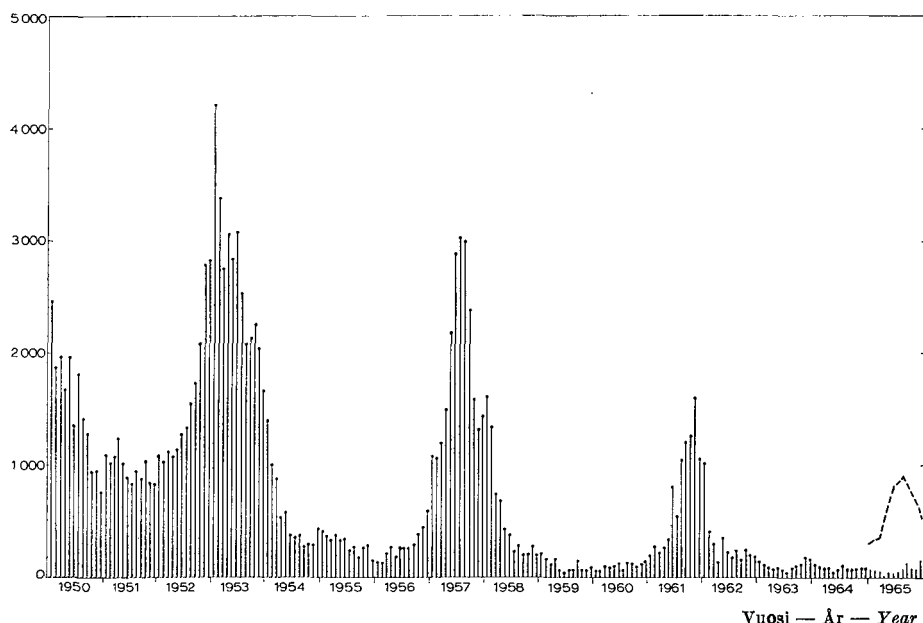

Kuvio 3.5 Hinkuyskätapaukset kuukausittain vuosina 1950—64 ja vuoden 1965 ennakkotieto

Fig. 3.5 Månatliga fall av kikhosta åren 1950—64 och förhandsuppgift för år 1965

Fig. 3.5 Cases of whooping cough by month in 1950—64 and preliminary data for 1965

Kuvioissa 3.1—3.5 katkoviiva tarkoittaa v. 1963 laadittua ennustetta. — I figurerna 3.1—3.5 betyder den brutna linjen prognosen av år 1963. — In figures 3.1—3.5 broken line refers to prognosis made in 1963.

vuonna suunnilleen saman verran kuin muutamana lähivuonna. Näihin tauteihin sairastuneista ilmeisesti vain pieni osa tulee lääkäreiden tietoon.

Sikotaudin kohdalla tapahtui pientä nousua. Armeijassa jatkettiin rokotusta sikotautia vastaan, ja siellä sairastumisluvut ovat pudonneet kymmenenteen osaan entisestä ja komplikaatiot olleet hyvin harvinaisia.

Tartuntatautien hoitopaikkoja oli vuoden 1964 päättyessä 656 eli laskettuna 100 000 henkilöä kohden 14.3.

Tartuntatautien vuoksi hoidettavien määrä on laskenut voimakkaasti v:sta 1945 lähtien, kuten on nähtävissä tämän julkaisun sairaalatoimintaa koskevassa osassa (sivu 98).

Kuvioissa 3.1—3.5 on esitetty eräiden tartuntatauti-tapausten lukumäärät kuukausittain 1950—1964. Kuviossa on esitetty myös vuoden 1965 tapausten lukumäärät ennakkotietoina ja katkoviivoin lukumäärät v. 1963 laaditun ennusteen mukaan.

Rokotukset. Nykyinen rokotuslaki tuli voimaan 1. 1. 1952. Sen mukaan rokotus on väestölle vapaaehtoista muutamia vähäisiä poikkeuksia lukuunottamatta, ellei valtioneuvosto nimenomaan toisin määrää. Lasten rokotukset kuuluvat osana tavanomaiseen neuvola- ja kouluterveydenhoitotyöhön. Rokotuksia suoritetaan myös yleisissä rokotustilaisuuksissa, joita terveydenhoitolahtakuntien on järjestettävä alueillaan lääninlääkäriin valvonnassa. Puolustusvoimissa, rajavartiolaitoksessa ja vankeinhoitohallinnon alaisissa laitoksissa rokotusten järjestelystä huolehtii kyseisen hallintoaaran tai laitoksen ylilääkäri tai vastaava ylin lääkintäviranomaisena.

Rokottajina toimivat lääkärit, mutta sairaanhoitajille, terveyssisarille ja kättilöille, jotka ovat saaneet rokotusopetusta, voi lääninlääkäri antaa luvan toi-

berättelseåret ungefär lika mycket, som under några av de närmast varande åren. Uppenbart kommer endast en liten del av de insjuknade i dessa sjukdomar till läkarnas kännedom.

För påssjukans del konstaterades lindrig stegring. I armén fortgick vaccineringen mot påssjuka och där har antalet insjuknade nedgått till tiondedelen av de förutvarande och komplikationer är mycket sällsynta.

Antalet vårdplatser för smittsamma sjukdomar var vid slutet av år 1964 656, dvs. 14.3 per 100 000 personer.

Antalet vårdade för smittsamma sjukdomar har kraftigt sjunkit sedan år 1945. Detta framgår ur den del av denna översikt, som berör sjukhusverksamheten (sida 98).

I figurerna 3.1—3.5 har framställts vissa smittsamma sjukdomsfall månadsvis under åren 1950—64. I samma figurer har även framställts förhandsuppgiften för år 1965 och de med brutna linje utmärkta antalen enligt prognosen av år 1963,

Vaccineringar. Den nuvarande lagen om vaccinering trädde i kraft den 1. 1. 1952. Enligt den är vaccinationen för befolkningen frivillig på några få undantag när, om inte statsrådet uttryckligen annorlunda föreskriver. De verkställda vaccineringarna för barn är en del av rådgivningsbyråernas och skolornas hälsovårdsarbete. Vaccineringar utföres även vid allmänna vaccinationstillfällen, som hälsovårdsnämnderna är skyldiga att anordna inom sitt område under länsläkarens övervakning. Inom försvarsmakten, gränsbevakningsväsendet och i inrättningar underlydande fångvårdsförvaltningen organiseras vaccineringarna av överläkaren för ifrågavarande förvaltningsgren eller anstalt eller av motsvarande högsta medicinalmyndighet.

Vaccinationerna utföres av läkare, men sjuksköterskor, hälsosystrar och barnmorskor, vilka fått undervisning i vaccinering, kan av länsläkaren erhålla till-

mittaa rokotuksia yleisissä rokotustilaisuuksissa. Yksityistä rokotustoimintaa saa maassa harjoittaa vain laillistettu lääkäri.

Kurkkumätä- jäykkäkouristus- ja hinkuyskärokotteita sekä niiden yhdistelmiä valmistaa Valtion Seerumlaitos, mutta myös eräät lääketehaat. Isorokkorokote ja sikotautirokote ovat Valtion Seerumlaitoksen valmistamia, ja liikkeessä olevista viruskannoista on tehty myös pieniä eriä influenssarokotetta. Poliorokote on ulkomailla valmistettua samoin BCG-rokote, jota valmistetaan Ruotsin valtion laboratoriossa Göteborgissa. Viimeksi mainittua on ryhdytty käyttämään kuivattuna ja rokotukset on voitu järjestää tehokkaammin ja entistä taloudellisemmin.

Rokotukset kurkkumätää, hinkuyskää, jäykkäkouristusta ja poliota vastaan ovat jatkuneet innolla, ja suotuisat tulokset ovat selvästi nähtävissä. Rokotukset poliota vastaan on suoritettu inaktiivoidulla rokotteella, joskin siirtymistä heikennetyyn, elävän poliorokotteen käyttöön on vakavasti harkittu.

Poliorokotuksissa on suoritettu jälkiharvointia rokotettamattomien keskuudessa ja jonkin verran tehosterokotuksia. Lisääntyneen matkailun tähden vanhemmat ikäluokat ovat runsaasti ottaneet osaa isorokkorokotuksiin. Rokotuksiin tuhkarokkoa vastaan ei ole ryhdytty rokotuksiin toistaiseksi liittyvien haitta-vaikutusten vuoksi.

Yleisissä rokotustilaisuuksissa rokotetuista maksetaan rokottajalle sisäasiainministeriön määräämä palkkio. Rokotus on rokotettavalle maksutonta.

Rokotettujen määrä käy selville tauluista 3.4 ja 3.5, joissa samalla kertaa annettut rokotukset on eritelty osatekijöihin, ja suoritettuja rokotuksia on siten enemmän kuin rokotuskertoja.

Sukupuolitaudit. Sukupuolitautilaki, joka nykyisessä muodossaan on annettu vuonna 1952, velvoittaa tarttuvassa vaiheessa olevaa sukupuolitautila sairastavan tai siitä epäillyn alistumaan tutkimukseen ja hoitoon. Jokaiseen kuntaan on nimitettävä sukupuolitautilien virkalääkäri, jonka antama hoito on potilaalle ilmainen, mutta korvataan lääkärille valtion varoista. Tarvittaessa tutkimukset ja hoito annetaan sairaalassa. Yliopistollisissa keskussairaaloissa ja Oulun lääninsairaalassa on toiminnassa iho- ja sukupuolitautilien erikoisosastoja. Seuraavissa satama- ja suuremmissa kaupungeissa: Hamina, Hanko, Helsinki, Kaskinen, Kemi, Kokkola, Kotka, Kristiinankaupunki, Loviisa, Maarianhamina, Mäntyluoto (Pori), Naantali, Oulu, Pietarsaari, Porvoo, Raahe, Rauma, Reposaari (Pori), Röyttä (Tornio), Tammisaari, Tornio, Turku, Uusikaupunki, Vaasa, Valko (Loviisa), Ykspihlaja (Kokkola) on erityisiä iho- ja sukupuolitautilinikoita tai muita hoitokeskuksia, joiden ylläpitämiseen mm. merimiehiä varten maamme on sitoutunut ratifioituaan ns. Brysselin sopimuksen v. 1926.

Hoidon aloittavan lääkärin velvollisuuksiin kuuluu tehdä jokaisesta taudintapauksesta tilastotarkoituksia varten nimetön ilmoitus terveydenhoitoviranomaisille. Jos lääkäri ei saa tartuntalähdettä tutkittavaksi tai hoitoon, velvoittaa laki ilmoittamaan tämän nimen tai tuntoimerkit virkalääkärille, joka viranomaisena ryhtyy asiaa selvittämään.

ständer att vaccinera vid allmänna vaccinationstillfällen. Endast en legitimerad läkare får bedriva privat vaccinationsverksamhet i landet.

Difteri-, stelkramp- och kikhost-vaccin samt deras kombinationer tillverkas av Statens Seruminstitut, men även av några läkemedelsfabriker. Vaccinen för smittkoppor och påssjuka är framställda av Statens Seruminstitut och av de virusstammar, som varit i omlopp, har även små partier influenssavaccin tillverkats. Poliovaccinet är av utländsk tillverkning, så även BCG-vaccinet, som tillverkas i Sveriges statslaboratorium i Göteborg. Det sistnämnda har man börjat använda som torkat och vaccineringsarna har kunnat ordnas effektivare och mera ekonomiskt än tidigare.

Vaccineringsarna mot difteri, kikhosta, stelkramp och polio har fortgått energiskt, och gynnsamma resultat är klart synliga. Poliovaccineringsarna har blivit utförda med inaktiverat vaccin, om än förskjutning mot användning av försvagat, levande poliovaccin blivit allvarligt övervägd.

Vid poliovaccinering har eftergallring utförts bland de icke vaccinerade, liksom effektiviseringsvaccineringar i någon mån. För den kraftigt ökande turismens skull har de äldre åldersgrupperna deltagit i smittkoppsvaccineringsarna. Vaccineringar mot mässling har tillvidare ej utförts, emedan vaccinet har skadlig inverkan.

Åt vaccinatorn betalas för varje vaccinerad vid de allmänna vaccinationstillfällena ett arvode, som inrikesministeriet fastställt. Vaccinationen är avgiftsfri för den vaccinerade.

Antalet vaccinerade framgår ur tabellerna 3.4 och 3.5, i vilka de på samma gång utförda kombinerade vaccineringsarna fördelats i sina egna grupper, varför antalet utförda vaccineringsarna är större än antalet vaccinerade.

Könssjukdomar. Lagen om könssjukdomar, som i sin nuvarande form givits år 1952, ålägger den som lider eller misstänkes lida av könssjukdom i smittsamt skede att underkasta sig undersökning och vård. I varje kommun bör utnämnas en tjänsteläkare för könssjukdomar, som behandlar patienten gratis, men ersättes av statsmedel. Vid behov undersökes och behandlas patienten på sjukhus. Vid universitetssjukhusen och vid Uleåborgs länsjukhus verkar specialavdelningar för hud- och könssjukdomar. I följande hamn- och större städer — Fredrikshamn, Hangö, Helsingfors, Kaskö, Kemi, Gamlakarleby, Kotka, Kristinestad, Lovisa, Mariehamn, Mäntyluoto (Björneborg), Nådendal, Uleåborg, Jakobstad, Borgå, Brahestad, Raumo, Replot (Björneborg), Röyttä (Torneå), Ekenäs, Torneå, Åbo, Nystad, Vasa, Valkom (Lovisa), Yxpila (Gamlakarleby) — finns speciella kliniker för könssjukdomar eller andra vårdcentraler, som vårt land förbundet sig att upprätthålla, bl.a. med tanke på sjöman, i och med ratificeringen av det s.k. Brysselavtalet år 1926.

Läkaren, som börjat behandlingen, är skyldig att vid varje sjukdomsfall insända för statistiska ändamål en anonym rapport till hälsovårdsmyndigheterna. Om läkaren inte får smittokällan till undersökning eller behandling, förpliktar lagen, att han anmäler dennes namn eller signalement till tjänsteläkaren, som i egenskap av myndighet tar itu med att reda ut ärendet.

Vuoden 1964 aikana sukupuolitautitilanne huononi suurena määrin. Nousua tapahtui ennenkaikkea syfiliksen kohdalla. Varhaisyyfilitistä ilmoitettiin 267 tapusta, luvun oltua edellisenä vuonna vain 86. Samalla on havaittavissa taudin selvä siirtyminen yhä nuorempiin ikäluokkiin. Synnynnäistäkin syfilitistä todettiin eräällä 18-vuotiaalla henkilöllä. Samalla on havaittavissa, että ulkomailla saadut tartunnat suhteessa ilmoitettujen tapausten lukumäärään vähenevät. Tauti on edelleenkin keskittynyt pääasiassa satamakaupunkeihin Helsingin johtaessa tilastoa entiseen tapansa. Äkilliseen tippuriin sairastuneitten lukumäärässäkin oli melkoista nousua. Todelliset luvut ovat huomattavasti suuremmat, sillä ilmeistä laiminlyöntiä ilmoittamisessa on todettavissa. Niinkuin muuallakin maailmassa myös meillä tippuria on runsaasti teini-ikäisillä, jopa nuoremillakin ja ennenkaikkea tytöillä. Muita sukupuolitauteja kuin syfilitistä ja tippuria ei maassamme käytännöllisesti katsoen esiinny.

Valtion serobakteriologiset laboratoriot. Asetus valtion serobakteriologisista laboratorioista annettiin marraskuussa 1961. Mainitut laboratoriot ovat lääkintöhallituksen alaisia. Niitä on nykyisin Helsingissä, Turussa, Oulussa, Kuopiossa, Seinäjoella ja Lappeenrannassa. Helsingissä toimiva Valtion Seerumlaitos toimii maan Pasteur-instituuttina ja huolehtii vesikauhurokotteen hankinnasta ja säilyttämisestä. Se on myös kansainvälisesti hyväksytty keltakuumerokotusta suorittavaksi laitokseksi maassamme.

Serobakteriologisten laboratorioden tehtävänä on:

1) suorittaa valtion terveyden- ja sairaanhoitoviranomaisten sekä oikeus-, poliisi- ja syyttäjäviranomaisten pyynnöstä lääketieteen alaan kuuluvia mikrobiologisia, serologisia sekä kemiallisia tutkimuksia, mikäli niistä ei ole toisin säädetty tai niitä ei ole uskottu muulle viranomaiselle, ja antaa tutkimuksiin liittyviä lausuntoja;

2) suorittaa lääkintöhallituksen hyväksymillä ehdoilla kunnallisten terveyden- ja sairaanhoitoviranomaisten ja yksityisten lääkärin pyynnöstä 1 kohdassa mainittuja tehtäviä; sekä

3) suorittaa muut tehtävät, mitkä laboratorion tehtäväksi on erikseen säädetty tai mitkä lääkintöhallitus laboratorion toimialaan soveltuvina sen suoritettaviksi määrää.

Tutkimusten määrä serobakteriologisissa laboratorioissa on esitetty taulussa 3.8. Suoritettujen tutkimusten määrä edellisiin vuosiin verrattuna on huomattavasti noussut. Nousua on tapahtunut tutkittujen bakteriologisten ja serologisten näytteiden määrässä, lähinnä Lappeenrannan, Kuopion ja Oulun serobakteriologisissa laboratorioissa. Tähän on pääasiassa vaikuttanut bakteriologisten tutkimusten yleistyminen. Hematologisten näytteiden määrä on lisääntynyt vain vähän. Tämä johtuu siitä, että mainitut näytteet tarkoittavat pääasiassa äitiysneuvoloiden rhesus- ja veriryhmätutkimuksia, joitten määrä alkaa olla vakio. Suhteellisen vähäisen osan mainituista tutkimuksista muodostavat isyystutkimukset, jotka useimmin suoritetaan oikeuslääketieteellisistä syistä. Bakteriologiisiin tutkimuksiin sisältyvät paitsi tavanimukaiset tartuntatautien toteamiseksi suoritettut tutkimukset myös tuberkkelibasillien ja sukupuolitautien aiheuttajien osoit-

Under år 1964 försämrades könssjukdomssituationen avsevärt. Stigning skedde i synnerhet för syfilis' vidkommande. Tidig syfilis rapporterades i 267 fall, medan antalet för föregående år var endast 86. Samtidigt kan konstateras en klar förskjutning till allt yngre årsklasser. Även medfödd syfilis konstaterades. Samtidigt kan märkas, att antalet smittade i utlandet i förhållande till de rapporterade fallen minskar. Sjukdomen koncentrerar sig fortfarande i huvudsak till hamnstäderna och på samma sätt som förut leder Helsingfors statistiken. Fall av akut gonorré har stigit avsevärt. De verkliga antalen är märkbart större, ty uppenbara försummelser vid rapporteringen har konstaterats. Såsom annorstädes i världen förekommer fall av gonorré särskilt mycket hos tonåringar t.o.m. hos ännu yngre framförallt hos flickor. Andra könssjukdomar än syfilis och gonorré förekommer praktiskt taget inte i vårt land.

Statens serobakteriologiska laboratorier. Förordningen om statens serobakteriologiska laboratorier gavs i november 1961. Nämnda laboratorier lyder under medicinalstyrelsen. Sådana laboratorier finns för närvarande i Helsingfors, Åbo, Uleåborg, Kuopio, Seinäjoki och Villmanstrand. Statens Seruminstitut i Helsingfors verkar som vårt lands Pasteur-institut och sörjer för rabiesvaccinets anskaffning och förvaring. Det är även internationellt godkänt som det institut i vårt land, som utför vaccinering mot gula febern.

De serobakteriologiska laboratoriernas uppgift är:

1) att utföra på begäran av statens hälso- och sjukvårds- samt rätts-, polis- och åklagarmyndigheter mikrobiologiska, serologiska och kemiska undersökningar inom det medicinala området, såvida inte annat stadgats eller dessa anförtrots åt annan myndighet och att avge utlåtanden, som hänför sig till undersökningarna,

2) att utföra på begäran av de kommunala hälso- och sjukvårdsmyndigheterna och privata läkarna uppgifter enligt punkt 1 på sådana villkor som godkänts av medicinalstyrelsen; samt

3) att utföra andra uppgifter, vilka skilt stadgats såsom åligganden hörande till ett laboratorium eller vilka medicinalstyrelsen ålägger laboratoriet att utföra, såsom hörande till dess verksamhetsområde.

Antalet undersökningar i de serobakteriologiska laboratorierna har framställts i tabell 3.8. Jämfört med de tidigare åren har antalet undersökningar stigit märkbart. Ökning har skett i antalet av de undersökta bakteriologiska och serologiska proven, närmast i de serobakteriologiska laboratorierna i Villmanstrand, Kuopio och Uleåborg. Huvudsakligen beror denna ökning på, att de bakteriologiska undersökningarna blivit mera allmänna. Antalet hematologiska prov har ökat endast litet. Detta beror på, att de nämnda undersökningarna huvudsakligen avser rhesus- och blodgruppsundersökningar i rådgivningsbyråerna för mödravård, vars antal håller på att bli konstant. En relativt liten del av de nämnda undersökningarna består av faderskapsundersökningar, vilka mestadels verkställas av rättsmedicinska skäl. I de bakteriologiska undersökningarna ingår utom de sedvanliga undersökningarna för konstaterandet av smittsamma sjukdomar även

taminen eritteistä, märkänäytteiden tutkiminen ja vesitutkimukset. Serologisia tutkimuksia ovat syfiliksen ja eräissä tapauksissa muiden tartuntatautien ja tuberkuloosin vuoksi suoritettut seerumnäytteiden tutkimukset. Virologiset tutkimukset ovat osittain viruseristystä, osittain serologisia tutkimuksia. Ns. patologiin näytteisiin sisältyvät kemialliset tutkimukset, hormonimääritykset, raskausreaktiot yms. toimenpiteet.

att påvisa tuberkelbacillers och könssjukdomarnas mikroorganismer ur olika avsköndringar samt undersökning av varprov och vattenundersökningar. De serologiska undersökningarna avser undersökningar av serumprov i anslutning till syfilis och i några fall övriga smittsamma sjukdomar samt tuberkulos. De virologiska undersökningarna är delvis virusisoleringar, delvis serologiska undersökningar. I de så kallade patologiska proven ingår kemiska undersökningar, hormonbestämningar, graviditetsreaktioner m.fl. åtgärder.

3. Communicable Diseases and Their Prevention

Statistical data on communicable diseases is collected from the reports sent in by the physicians. The number of notifiable diseases is 30; personal data for the diseases must be reported for 13 of them while for the others only weekly numbers of cases are required.

Table 3.2 illustrates the distribution of cases in 1964 by province and table 3.3 by month.

Cases of some infectious diseases by month 1950—64 are shown in figures 3.1—3.5. Preliminary data for 1965 are also shown in figures.

Every new case of venereal diseases is reported to the provincial health officer by the physician who begins the

treatment. The part of the report intended for contact tracing is sent to the local health officer concerned for relevant measures. The new cases of venereal diseases are indicated in table 3.6.

V a c c i n a t i o n. The present Vaccination Act was effected on the 1st of January 1952. According to it vaccination is voluntary with a few exceptions. It is performed free of charge. Tables 3.4 and 3.5 indicate the numbers of vaccinations against most common communicable diseases during the year 1964 by province and age.

3.1 a Vv. 1938—64 ilmoitetut lavantauti-, pikkulavantauti-, muu salmonellainfektiio-, punatauti-, tarttuva kelta-tauti- ja lapsihalvaustapaukset sekä näihin kuolleet
De under åren 1938—64 rapporterade fallen samt döda i tyfus, paratyfus, andra salmonellainfektioner, dysenteri, smittsam gulsot och polio
Cases and deaths of typhoid and paratyphoid fevers, other salmonella infections, dysentery, infectious hepatitis and poliomyelitis in 1938—64

Vuosi Ar Year	Febris typhoidea (040)		Febris paratyphoidea (041)		Salmonellosis alia (042)	Dysenteria (045—048)		Hepatitis infectiosa (092)		Poliomyelitis cum paralyysi (080.1)	
	Tapauksia Fall Cases	Kuolleita Döda Deaths	Tapauksia Fall Cases	Kuolleita Döda Deaths	Tapauksia Fall Cases	Tapauksia Fall Cases	Kuolleita Döda Deaths	Tapauksia Fall Cases	Kuolleita Döda Deaths	Tapauksia Fall Cases	Kuolleita Döda Deaths
1964	28	—	135	1	1 190	46	—	710	2	4	1
1963	42	1	191	—	472	2	—	1 208	7	2	—
1962	82	1	213	7	1 339	3	—	1 298	2	2	—
1961	62	1	310	13	419	42	1	1 508	13	28	—
1960	31	1	303	9	464	141	—	1 774	6	273	16
1959	37	3	811	12	261	157	—	2 197	14	302	17
1958	94	4	717	11	186	7	1	3 346	15	79	16
1957	80	2	625	12	104	5	2	6 096	20	81	8
1956	71	6	1 049	9	..	31	2	7 212	18	623	37
1955	114	1	1 277	10	..	47	—	6 893	30	370	29
1954	123	5	1 471	16	..	25	7	6 564	13	790	30
1953	90	8	649	12	..	17	4	3 938	20	316	23
1952	59	8	557	11	..	21	2	3 638	32	82	19
1951	129	6	935	3	..	31	1	2 952	20	150	22
1950	138	15	1 017	14	..	17	2	4 079	15	322	36
1949	262	24	1 807	49	..	38	5	8 285	19	241	40
1948	313	30	1 958	42	..	66	5	16 152	32	98	24
1947	813	94	2 957	68	..	102	10	9 815	19	228	40
1946	609	88	3 970	111	..	207	22	9 764	16	248	41
1945	783	85	8 537	185	..	476	38	9 997	37	794	118
1944	560	97	3 795	103	..	645	76	6 934	46	382	82
1943	369	54	1 424	46	..	97	13	8 956	26	210	47
1942	1 021	218	1 143	90	..	116	18	..	34	41	27
1941	666	133	1 566	79	..	22	3	..	14	81	43
1940	380	30	1 948	45	..	137	3	..	13	572	142
1939	146	34	902	10	..	6	1	..	15	85	33
1938	255	55	444	12	..	29	3	..	5	619	82

3.1 b Vv. 1938—64 ilmoitetut kurkkumätä-, hinkuyskä-, tulirokko-, tuhkarokko- ja kulkutaudinluontoiset tai muut märkäiset aivokalvontulehdustapaukset sekä näihin kuolleet. Sikotautitapaukset vv. 1943—64
De under åren 1938—64 rapporterade fallen och döda i difteri, kikhosta, scharlakansfeber, mässling och epidemisk eller annan varig hjärnhinneinflammation. Fall i påssjuka under åren 1943—64
Cases and deaths of diphtheria, whooping cough, scarlet fever, measles and meningococcal infections in 1938—64.
Cases of mumps in 1943—64

Vuosi Ar Year	Diphtheria (055)		Pertussis (056)		Scarlatina (050)		Morbilli (085)		Meningitis epidemica (057.0)		Parotitis (089)
	Tapauksia Fall Cases	Kuolleita Döda Deaths	Tapauksia Fall Cases	Kuolleita Döda Deaths	Tapauksia Fall Cases	Kuolleita Döda Deaths	Tapauksia Fall Cases	Kuolleita Döda Deaths	Tapauksia Fall Cases	Kuolleita Döda Deaths	Tapauksia Fall Cases
1964	—	—	1 019	—	3 142	—	10 934	—	1) 58	6	13 543
1963	—	—	1 178	—	1 898	—	23 421	3	1) 87	5	11 405
1962	—	—	3 598	1	2 173	1	24 391	9	1) 92	7	9 729
1961	2	—	8 764	11	2 400	4	15 511	3	1) 111	6	7 990
1960	2	—	1 135	3	5 809	7	38 181	14	1) 106	7	14 656
1959	4	—	1 220	2	7 365	13	14 924	12	1) 108	4	15 543
1958	4	—	6 638	9	5 088	20	20 235	6	54	11	16 930
1957	7	—	22 610	38	5 473	9	43 335	28	56	15	12 021
1956	29	3	3 430	8	10 452	20	23 094	28	88	11	17 384
1955	64	1	3 534	5	9 205	13	20 040	17	85	10	10 614
1954	136	4	6 821	24	13 347	14	37 066	23	30	10	13 782
1953	284	6	31 956	65	10 880	16	17 147	15	28	6	18 904
1952	365	11	18 969	28	15 296	23	30 996	22	77	20	11 129
1951	628	15	11 701	43	22 341	25	30 069	23	89	35	3 325
1950	858	36	18 402	105	15 908	14	21 078	27	88	29	5 558
1949	1 292	49	34 855	248	4 043	26	11 204	10	105	48	5 493
1948	2 805	97	16 988	114	3 632	28	8 572	35	116	75	4 860
1947	6 513	298	18 968	175	2 555	50	47 788	104	161	107	9 988
1946	11 678	513	9 772	100	2 381	60	4 222	7	161	86	10 607
1945	17 899	1 015	26 097	465	4 135	131	1 757	12	253	156	5 235
1944	16 020	1 149	21 072	317	7 883	272	26 248	115	228	138	4 349
1943	14 513	811	6 383	113	7 928	206	31 682	51	231	99	3 093
1942	3 058	303	2 148	103	5 299	181	354	6	100	97	..
1941	1 932	218	18 088	411	3 355	133	1 215	10	59	87	..
1940	3 246	433	7 067	453	7 392	250	3 744	152	98	113	..
1939	2 797	251	4 715	249	6 440	242	55 059	412	85	86	..
1938	2 936	247	10 357	375	8 409	254	7 189	14	76	75	..

1) Lukuun sisältyy myös kansainvälisen yksityiskohtaisen tautinimistön numero 340. — Inkl. internationella detaljerade sjukdomsnomenklaturens nummer 340. — Incl. number 340 of the International Detailed List of Diseases.

3.2 Tartunta- ja eräiden muiden tautien tapaukset lääneittäin vuonna 1964
 Fall av smittsamma och vissa andra sjukdomar länsvis år 1964
 Cases of infectious and certain other diseases by province in 1964

N:o ¹⁾	Tauti Sjukdom Disease	Lääni — Län — Province														Koko maa Hela riket Whole country	
		Uudenmaan Nylands	Sittä — Därav Of which Helsinki — Helsingfors	Turun-Poriin Åbo-Björneborgs	Sittä — Därav Of which Turku — Åbo	Ahvenanmaa Åland	Hämeen Tavastehus	Sittä — Därav Of which Tampere — Tammerfors	Kymen Kymene	Mikkelin S:t Michels	Kuopion Kuopio	Pohjois-Karjalan Norra Karelen	Vaasan Vasa	Keski-Suomen Mellersta Finland	Oulun Uleåborgs		Lapin Lapplands
040	Lavantauti — Tyfus — <i>Febris typhoidea</i>	6	4	2	—	—	—	1	—	1	1	5	2	10	—	28	
041	Pikkulavantauti — Para- tyfus — <i>Febris para- typhoidea</i>	14	5	13	4	—	21	3	15	8	5	35	3	7	5	135	
042	Muu salmonellainfektio — Annan salmonella- infektion - <i>Salmonello- sis alia</i>	267	148	72	20	2	154	15	135	76	153	10	127	70	105	19	1 190
045— 048	Punatauti — Rödsot <i>Dysenteria</i>	44	—	1	—	—	—	—	—	—	—	—	—	1	—	46	
050	Tulirokko — Scharla- kansfeber — <i>Scarla- tina</i>	831	536	605	201	52	275	110	202	59	132	38	335	82	421	110	3 142
055	Kurkkumätä — Difteri — <i>Diphtheria</i>	—	—	—	—	—	—	—	—	—	—	—	—	—	—	—	
056	Hinkuyskä — Kikhosta — <i>Pertussis</i>	153	29	238	26	—	203	40	207	75	41	2	24	15	49	12	1 019
057.0, 340	Kulkutaudinluontoinen tai muu märkinen aivokalvontulehdus — Epidemisk eller annan varig hjärnhinnein- flammation — <i>Menin- gitis meningococcica s. purulenta</i>	9	—	6	4	—	1	—	2	8	5	4	13	—	9	1	58
062	Pernarutto — Mjält- brand — <i>Anthrax</i>	2	—	—	—	—	—	—	—	—	—	—	—	—	—	—	2
080.1	Lapsihalvaus — Barn- förlamning — <i>Polio- myelitis cum paralyti</i>	2	—	—	—	—	—	—	—	—	—	2	—	—	—	—	4
082.1	Seröösinen aivokalvon- tulehdus — Serös hjärnhinneinflamma- tion — <i>Meningitis se- rosa</i>	44	6	43	15	6	8	—	10	10	5	20	13	10	11	19	199
082.3	Äkillinen aivokuume — Infektiös encefalitis — <i>Encephalitis infectiosa</i>	8	1	9	3	—	25	17	2	3	6	3	7	2	5	5	75
085	Tuhkarokko — Mässling — <i>Morbilli</i>	555	113	2 920	300	16	764	54	940	551	229	1 015	890	104	2 217	733	10 934
086	Vihurirokko — Röda hund — <i>Rubeola</i>	320	85	315	35	15	462	33	89	75	30	46	58	66	126	70	1 672
087	Vesirokko — Vattenkop- por — <i>Varicellae</i>	1 542	299	2 281	122	59	1 805	266	1 001	665	668	605	1 252	515	1 095	483	11 971
089	Sikotauti — Pässjuka — <i>Parotitis epidemica</i>	2 818	1 037	2 351	473	215	1 667	223	1 513	477	1 297	228	750	260	664	1 303	13 543
092	Tarttuva keltatauti — Smittsam gulsot — <i>Hepatitis infectiosa</i>	155	27	68	4	1	69	1	50	26	22	46	40	37	159	37	710
126.0	Lapamato — Bandmask — <i>Diphyllobothriasis</i>	512	134	1 447	9	4	567	7	1 482	2 248	1 630	4 583	368	1 343	3 296	2 562	20 042
473	Äkillinen nielurisatuleh- dus — Akut tonsillit — <i>Tonsillitis acuta</i>	23 200	8 997	22 186	3 958	458	17 571	2 595	11 693	6 828	5 772	5 609	10 379	7 589	11 955	7 411	130 651
475	Äkillinen hengitystietu- lehdus — Akut infek- tion i övre luftvägarna — <i>Infectio acuta naso- pharyngeotrachealis</i>	39 143	17 454	36 542	6 833	702	30 472	5 524	17 608	11 293	11 373	9 560	17 727	10 563	23 602	10 832	219 417
481	Influenssa — Influenta — <i>Influenta</i>	1 759	331	1 021	—	128	1 320	290	553	413	399	156	741	382	519	1 418	8 809
490— 492	Keuhkokuume — Lung- inflammation — <i>Pneu- monia</i>	2 001	491	2 978	339	80	1 776	249	1 060	809	793	795	1 567	862	1 180	1 031	14 932

3.2 Jatk. — Forts. — Cont.

N:o	Tauti Sjukdom Disease	Lääni — Län — Province														Koko maa Hela riket Whole country	
		Uudenmaan Nylands	Siitä — Därav Of which Helsinki — Helsingfors	Turun-Porin Åbo-Björneborgs	Siitä — Därav Of which Turku — Åbo	Ahvenanmaa Åland	Hämeen Tavastehus	Siitä — Därav Of which Tampere—Tammerfors	Kymen Kymmene	Mikkelin S:t Michels	Kuopion Kuopio	Pohjois-Karjalan Norra Karelen	Vaasan Vasa	Keski-Suomen Mellersta. Finlands	Oulun Uleåborgs		Lapin Lapplands
571	Äkillinen maha- ja suolitulehdus — Akut mago. tarminflammation — <i>Gastroenteritis et colitis non ulcerosa acuta</i>	10 505	3 569	12 821	1 531	408	8 499	986	5 055	3 498	3 447	3 009	4 744	3 874	6 291	3 182	65 333
571.0	Siitä — Därav — Of which Ikä 28 vrk — alle 2 v — Ålder 28 dygn — under 2 år — Age 28 days — under 2 years	2 017	528	3 116	195	85	1 948	209	1 298	1 034	1 150	1 187	1 258	1 253	2 359	1 191	17 896
571.1	Ikä 2 v ja yli — Ålder 2 år och över — Age 2 years and over	8 488	3 041	9 705	1 336	323	6 551	777	3 757	2 464	2 297	1 822	3 486	2 621	3 932	1 991	47 437

¹⁾ Numerointi kansainvälisen yksityiskohtaisen tautinimistön mukaan. — Nummeringen enligt den internationella detaljerade nomenklaturen för sjukdomar
Coding according to the International Detailed List of Diseases.

3.3 Tartunta- ja eräiden muiden tautien tapaukset kuukausittain vuonna 1964
Fall av smittsamma och vissa andra sjukdomar månadsvis år 1964
Cases of infectious and certain other diseases by month in 1964

Vuosi ja kuukausi Year and month	1) Tauti — Sjukdom — Disease											
	040	041	042	045— 048	050	055	056	057.0, 340	062	080.1	082.1	082.3
1964												
I	4	10	31	7	237	—	123	7	—	—	15	8
II	3	5	12	31	323	—	98	3	—	—	12	2
III	2	10	15	2	362	—	83	6	—	2	12	8
IV	4	10	49	—	255	—	86	10	—	—	17	2
V	2	4	44	—	252	—	47	6	—	—	11	2
VI	—	10	84	6	208	—	67	3	—	—	9	4
VII	2	4	115	—	130	—	110	1	—	—	26	10
VIII	2	18	291	—	67	—	84	2	—	—	25	8
IX	—	13	193	—	141	—	74	2	—	—	21	9
X	4	24	170	—	265	—	82	3	1	—	16	3
XI	4	17	130	—	431	—	83	3	—	—	11	6
XII	1	10	56	—	471	—	82	12	1	2	24	13
Yhteensä — Total	28	135	1 190	46	3 142	—	1 019	58	2	4	199	75
1963	42	191	472	2	1 898	—	1 178	87	2	2	217	66
1962	82	213	1 339	3	2 173	—	3 598	92	—	2	198	64
1961	62	310	419	42	2 400	2	8 764	111	—	28	220	65
1960	31	303	464	141	5 809	2	1 135	106	1	273	291	67
1959	37	811	261	157	7 365	4	1 220	108	—	302	303	92

1) Nummerointi kansainvälisen yksityiskohtaisen tautinimistön mukaan. — Numreringen enligt den internationella detaljerade nomenklaturen för

3.4 Rokotukset lääneittäin vuonna 1964
Vaccination länsvis år 1964
Vaccinations by province in 1964

Tauti Sjukdom Disease	Lääni — Län — Province															
	Uudenmaan Nylands	Siitä — Därav Of which Helsinki Helsingfors	Turun-Porin Åbo-Bborgs	Siitä — Därav Of which Turku — Åbo	Ahvenanmaa Åland	Hämeen Tavastehus	Siitä — Därav Of which Tampere Tammerfors	Kymen Kymene	Mikkelin St Michels	Kuopion Kuopio	Pohj.-Karjalan Norra Karelen	Vaasan Vasa	Keski-Suomen Mellersta Finlands	Oulun Uleåborgs	Lapin Lapplands	Yhteensä Summa Total
Hinkuyskä — Kikhosta — <i>Pertussis</i>	18 023	9 134	11 875	2 230	445	12 050	2 704	8 998	5 342	7 776	4 744	9 307	5 824	10 680	6 354	101 418
Isorokko — Smittkoppor — <i>Variola</i> ...	23 076	18 206	7 635	2 752	128	9 501	2 917	4 631	4 781	7 823	3 772	8 881	6 073	7 322	6 769	90 392
Jäykkäkouris- tus — Stel- kramp — <i>Te- tanus</i>	24 727	13 968	16 397	5 735	502	14 732	2 908	10 417	5 554	8 297	4 939	10 433	6 115	12 039	6 453	12 605
Kurkkumätä — Difteri — <i>Diphtheria</i> ..	19 466	10 073	12 540	2 551	484	12 422	2 844	9 379	5 500	7 984	4 990	9 890	6 088	11 026	6 401	106 170
Lapsihalvaus — Barnförflam- ning — <i>Polio</i>	39 377	22 867	24 833	4 316	1 621	21 444	5 323	23 289	9 464	17 181	8 507	19 470	13 367	20 173	11 546	210 272
Salmonellat — Salmonella — <i>Salmonellosis</i>	3 204	3 131	528	154	1	396	126	152	2 390	1 873	32	2 800	117	447	160	12 100
Tuberkuloosi — Tuberkulos — <i>Tuberculosis</i> .	18 970	15 371	8 716	3 043	324	9 189	3 593	5 042	4 128	6 705	3 468	7 885	4 190	10 310	5 135	84 062
Muut — Övriga — <i>Other</i>	2 161	2 086	196	30	—	172	57	302	75	36	29	93	24	98	4	3 190
Yhteensä — Summa—Total	149 004	94 836	82 720	20 811	3 505	79 906	20 472	62 210	37 234	57 675	30 481	68 759	41 798	72 095	42 822	728 209
Keskiväkiluku 1) — <i>Medelfolk- mängd</i> 1) — <i>Mean popula- tion</i> 1)	909 850	492 692	670 648	136 628	21 271	600 401	137 721	345 954	231 572	268 646	200 669	447 075	248 416	418 480	216 936	4 579 918

1) Maassa asuva väestö. — I riket bosatt befolkning. — *Resident population.*

085	086	087	089	092	126.0	473	475	481	490— 492	571.0	571.1	År o. månad
980	98	1 950	1 086	77	2 054	13 522	26 840	1 776	2 231	1 432	3 501	1964 I
994	123	1 518	1 236	52	1 677	10 717	21 238	1 460	1 465	1 306	3 170	II
970	163	1 147	1 193	68	2 320	9 071	18 209	1 181	1 147	1 438	3 307	III
1 293	307	1 230	1 853	81	1 967	11 840	22 886	1 227	1 593	1 887	5 187	IV
1 065	103	763	1 439	64	1 519	9 500	17 709	1 702	1 220	1 345	3 750	V
836	96	494	989	37	1 379	8 540	14 327	957	1 058	1 332	3 369	VI
718	113	428	749	50	1 561	10 481	11 564	254	1 095	2 198	4 642	VII
200	117	283	439	35	1 348	8 964	8 883	82	626	1 798	3 893	VIII
337	109	522	466	59	1 704	12 091	18 175	170	974	1 544	4 511	IX
935	87	843	824	59	1 413	10 763	16 428	—	951	1 189	4 318	X
1 046	101	1 284	1 263	71	1 370	11 454	18 384	—	1 053	1 096	3 325	XI
1 560	255	1 509	2 006	57	1 730	13 708	24 774	—	1 519	1 331	4 464	XII
10 934	1 672	11 971	13 543	710	20 042	130 651	219 417	8 809	14 932	17 896	47 437	Summa
23 421	2 031	11 354	11 405	1 208	23 876	116 640	217 669	19 433	21 341	18 630	48 931	1963
24 391	3 871	10 395	9 729	1 298	24 332	111 190	223 195	102 021	26 352	15 565	42 285	1962
15 511	3 022	12 454	7 990	1 508	26 519	128 392	234 274	35 990	22 645	16 764	38 517	1961
38 181	3 970	14 231	14 656	1 774	28 126	142 565	223 741	72 105	23 238	17 605	43 349	1960
14 924	8 283	16 345	15 543	2 197	33 787	144 778	222 027	43 506	24 232	20 514	51 632	1959

sjukdomar. — Coding according to the International Detailed List of Diseases.

3.5 Rokotukset iän mukaan vuonna 1964 Vaccination enligt ålder år 1964 Vaccinations by age in 1964

Tauti Sjukdom Disease	Ikä — Ålder — Age											Yhteensä Summa Total
	0—30 vrk 0—30 dygn	1—11 kk 1—11 mån.	1 v — 1 år —	2 v — 2 år —	3 v — 3 år —	4 v — 4 år —	5 v — 5 år —	6 v — 6 år —	7—9 v 7—9 år	10—14 v 10—14 år	15 v — 15 år —	
Hinkuyskä — Kikhosta — Pertussis	184	75 370	4 909	2 013	1 954	2 238	1 833	2 820	9 862	159	76	101 418
Isorokko — Smittkop- por — Variola	2	7 874	18 967	8 138	3 976	2 538	1 939	2 189	6 360	15 349	23 060	90 392
Jäykkäkouristus — Stelkramp — Tetanus	156	75 160	4 906	2 055	1 994	2 273	1 900	3 150	14 959	7 924	6 128	120 605
Kurkkumätä — Difteri — Diphtheria	190	75 427	4 941	2 055	1 992	2 276	1 877	2 978	12 295	574	1 565	106 170
Lapsihalvaus — Barn- förlämning — Polio	131	60 552	14 459	4 861	3 807	3 417	2 907	3 979	19 648	20 707	75 804	210 272
Salmonellat — Sal- monella — Salmonellosis	—	35	66	101	120	116	119	139	573	1 873	8 958	12 100
Tuberkuloosi — Tuber- kulos — Tuberculosis	68 858	5 590	212	111	103	160	205	271	3 798	3 754	1 000	84 062
Muut — Övriga — Other	1	54	41	32	51	36	65	58	202	90	2 560	3 190
Yhteensä — Summa — Total	69 522	300 062	48 501	19 366	13 997	13 054	10 845	15 584	67 697	50 430	119 151	728 209
Keskiväkiluku ¹⁾ — Medelfolkmängd ¹⁾ — Mean population ¹⁾	²⁾ 80 024		80 177	79 831	79 362	79 347	79 398	80 945	256 463	451 836	3 312 535	4 579 918

¹⁾ Maassa asuva väestö. — I riket bosatt befolkning. — Resident population.

²⁾ Alle 1 v. — Under 1 år. — Under 1 year.

3.6 Uudet sukupuolitautilien tapaukset vuonna 1964
Nya fall av venerisk sjukdom år 1964
New cases of venereal diseases in 1964

	Varhais-syfilis (021) Tidig syfilis <i>Early syphilis</i>		Synnyn- näinen syfilis ¹⁾ Medfödd syfilis ¹⁾ <i>Congenital syphilis ¹⁾ (020)</i>	Gonorrhoea acuta (030)		Ulcus molle (036)		Lymphogranuloma inguinale (037)		
	Miehiä Män <i>Males</i>	Naisia Kvinnor <i>Females</i>		Miehiä Män <i>Males</i>	Naisia Kvinnor <i>Females</i>	Miehiä Män <i>Males</i>	Naisia Kvinnor <i>Females</i>	Miehiä Män <i>Males</i>	Naisia Kvinnor <i>Females</i>	
1964										1964
Ikä — Age										Ålder
0—4	—	—	—	—	5	—	—	—	—	0—4
5—9	—	—	—	—	2	—	—	—	—	5—9
10—14	—	1	—	4	17	—	—	—	—	10—14
15—19	41	20	—	1 014	676	1	—	—	—	15—19
20—24	63	15	—	1 696	491	2	—	1	—	20—24
25—29	31	17	—	1 143	308	1	—	—	—	25—29
30—49	52	21	—	1 264	471	—	—	—	—	30—49
50—	6	—	—	101	56	—	—	—	—	50—
Tuntematon <i>Unknown</i>	—	—	—	10	6	—	—	—	—	Okänd
Lääni — Province										Län
Uudenmaan	²⁾ 119	³⁾ 43	—	2 304	1 053	2	—	1	—	Nylands
Turun-Porin	⁴⁾ 55	26	—	593	194	1	—	—	—	Åbo-B:borgs
Ahvenanmaa	—	—	—	10	3	—	—	—	—	Åland
Hämeen	6	⁵⁾ 3	—	784	336	—	—	—	—	Tavastehus
Kymen	⁶⁾ 5	—	—	282	58	—	—	—	—	Kymmene
Mikkelin	—	—	—	74	34	—	—	—	—	S:t Michels
Kuopion	—	—	—	111	47	—	—	—	—	Kuopio
Pohjois-Karjalan	—	—	—	175	52	—	—	—	—	Norra Kare lens
Vaasan	⁵⁾ 2	1	—	199	57	—	—	—	—	Vasa
Keski-Suomen	—	—	—	217	54	—	—	—	—	Mellersta Fin- lands
Oulun	⁷⁾ 4	1	—	239	75	1	—	—	—	Uleåborgs
Lapin	2	—	—	244	69	—	—	—	—	Lapplands
Helsinki	⁸⁾ 48	³⁾ 32	—	1 738	851	—	—	—	—	Helsingfors
Tampere	1	—	—	608	258	—	—	—	—	Tammerfors
Turku	⁴⁾ 31	21	—	361	158	1	—	—	—	Åbo
Kuukausi—Month										Månad
Tammikuu	4	—	—	397	167	—	—	—	—	Januari
Helmikuu	8	2	—	294	135	1	—	—	—	Februari
Maaliskuu	3	2	—	310	123	1	—	—	—	Mars
Huhtikuu	11	4	—	382	151	—	—	—	—	April
Toukokuu	18	1	—	422	162	—	—	—	—	Maj
Kesäkuu	23	3	—	447	147	—	—	1	—	Juni
Heinäkuu	18	10	—	591	182	1	—	—	—	Juli
Elokuu	18	8	—	597	234	—	—	—	—	Augusti
Syyskuu	27	14	—	511	210	—	—	—	—	September
Lokakuu	26	8	—	443	181	1	—	—	—	Oktober
Marraskuu	18	11	—	444	177	—	—	—	—	November
Joulukuu	19	11	—	394	163	—	—	—	—	December
1964	⁹⁾ 193	⁷⁾ 74	—	5 232	2 032	4	—	1	—	1964
1963	60	27	—	4 704	1 710	9	2	1	—	1963
1962	22	4	—	4 225	1 477	—	—	4	—	1962
1961	27	6	—	4 880	1 680	1	—	2	—	1961
1960	15	5	—	4 093	1 309	3	—	—	—	1960
1959	14	3	—	3 995	1 195	2	—	—	—	1959

¹⁾ Ikä alle 4 v. — Ålder under 4 år. — Age under 4 years.

²⁾ 41 import.

³⁾ 2 import.

⁴⁾ 11 import.

⁵⁾ 1 import.

⁶⁾ 4 import.

⁷⁾ 3 import.

⁸⁾ 40 import.

⁹⁾ 60 import.

Import = Tartunta ulkomailla. — Smittad i utlandet. — Infected abroad.

3.7 Vuosina 1932—64 ilmoitetut tippuri-, varhaisfyfllis- ja synnynnäiset syfilistapaukset ja näihin kuolleet sekä ulcus molle- ja lymphogranuloma inguinaletapaukset
 De under åren 1932—64 rapporterade fallen samt döda i gonorré, tidig syfllis, medfödd syfllis och de rapporterade fallen av ulcus mollé och lymphogranuloma inguinale
 Cases and deaths of some venereal diseases in 1932—64

Vuosi År Year	Ilmoitettuja gonorreatapauksia Rapporterade gonorréfäll Reported cases of gonorrhoea	Ilmoitettuja gonorreatapauksia % ₁₀₀ :na keskiväkiluvusta Rapporterade gonorréfäll per 1 000 av medelfolkvärdet Reported cases of gonorrhoea per 1 000 of mean population	Ilmoitettuja gonorreatapauksia miehillä % ₁₀₀ :na keskiväkiluvun miehistä Rapporterade gonorréfäll per 1 000 av den manliga medelfolkvärdet Reported male cases of gonorrhoea per 1 000 male mean population	Ilmoitettuja gonorreatapauksia naisilla % ₁₀₀ :na keskiväkiluvun naisista Rapporterade gonorréfäll per 1 000 av den kvinnliga medelfolkvärdet Reported female cases of gonorrhoea per 1 000 of female mean population	Ilmoitettuja varhaisfyfllistapauksia % ₁₀₀ :na keskiväkiluvusta Rapporterade tidig-syfllisfall per 1 000 invånare av medelfolkvärdet Reported cases of early syphilis per 1 000 of mean population	Synnynnäinen syfllis. Alle 1 v:n iässä kuolleet % ₁₀₀ :na elävänä syntynäistä Medfödd syfllis. Döda under 1 år per 1 000 levande födda Congenital syphilis. Infant mortality rate per 1 000 live births	Synnynnäinen syfllis. Ilmoitettuja tapauksia 0—4 v:n ikäisillä Medfödd syfllis. Rapporterade fall hos barn 0—4 år Reported cases of congenital syphilis 0—4 years old children	Positiivisesti reagoivia seeruminäyt- teitä neuroloisissa tutkituissa aitteissa (%) Positivt reagerande serumprov av i rädgivningsbyråer för moderskap undersökta mödrar (%) Positives at maternity health centres as percentage of examined sera	Aitiyneuvoiloissa todettu holtamatto- mia syfllistapauksia Obehandlade syfllisfall konstaterade i rädgivningsbyråer för moderskap Untreated cases of syphilis detected at maternity health centres	Syflliskeen kuolleita, miehet Döda i syfllis, män Deaths of syphilis, males	Syflliskeen kuolleita, naiset Döda i syfllis, kvinnor Deaths of syphilis, females	Ilmoitettuja ulcus molle-tapauksia Rapporterade fall av ulcus molle Reported cases of ulcus molle	Lymphogranuloma inguinale. Ilmoite- tut tapaukset Rapporterade fall av lymphogranuloma inguinale Reported cases of lymphogranuloma venereum	
1964	7 306	1.60	2.38	0.86	262	0.06	0.01	—	0.17	21	59	34	3	1
1963	6 428	1.42	2.16	0.72	86	0.02	—	—	0.26	31	48	29	9	1
1962	5 702	1.27	1.95	0.64	26	0.01	—	—	0.18	25	50	41	—	4
1961	6 560	1.48	2.28	0.73	33	0.01	—	—	0.22	19	67	34	1	2
1960	5 402	1.23	1.95	0.57	20	0.00	—	—	0.25	27	58	37	—	—
1959	5 150	1.18	1.88	0.52	17	0.00	—	—	0.24	28	85	42	2	—
1958	4 474	1.02	1.67	0.42	29	0.01	—	—	0.23	36	104	68	2	—
1957	4 616	1.06	1.75	0.43	21	0.01	—	—	0.31	31	100	55	3	—
1956	4 728	1.10	1.77	0.49	31	0.01	0.01	—	0.40	53	86	41	1	—
1955	5 568	1.31	2.06	0.62	30	0.01	—	2	0.31	63	66	40	3	1
1954	6 044	1.44	2.31	0.65	57	0.01	0.01	8	0.34	75	81	41	8	—
1953	5 187	1.25	2.02	0.57	68	0.02	0.04	19	0.56	111	73	41	3	—
1952	5 022	1.25	1.75	0.57	139	0.03	0.04	19	0.65	146	97	45	4	1
1951	5 806	1.45	2.10	0.70	242	0.06	0.02	24	0.86	218	96	54	9	1
1950	6 629	1.60	2.60	0.80	391	0.09	0.08	42	0.96	267	129	49	3	—
1949	8 498	2.04	2.90	1.14	805	0.20	0.18	53	0.98	182	135	67	9	2
1948	12 461	3.00	4.41	1.70	1 849	0.45	0.19	78	0.95	177	158	76	9	2
1947	15 519	3.80	5.57	2.16	3 164	0.77	0.26	59	0.86	109	144	63	19	2
1946	18 665	4.94	6.83	2.59	4 769	1.19	0.36	66	162	87	32	2
1945	23 566	5.93	9.09	2.99	3 869	0.97	0.29	49	167	69	65	2
1944	14 209	7.60	5.28	1.98	2 998	0.76	0.50	82	152	81	26	4
1943	14 920	3.80	5.61	2.10	5 236	1.33	0.53	80	149	101	62	5
1942	10 223	2.62	4.12	1.20	3 270	0.84	0.48	221	86	110	9
1941	8 234	2.11	3.39	0.90	2 086	0.53	0.27	226	93	156	13
1940	8 004	2.06	3.41	0.75	1 233	0.32	0.21	177	79	135	12
1939	7 548	1.94	3.19	0.74	1 142	0.29	0.21	196	78	292	23
1938	8 805	2.28	3.62	0.98	1 307	0.34	0.22	215	99	375	43
1937	10 548	2.76	1 426	0.37	0.29	160	86	572	194
1936	10 166	2.67	1 422	0.37	0.31	200	110	463	142
1935	10 398	2.75	1 775	0.47	528	144
1934	11 677	3.11	2 141	0.57	622	108
1933	10 993	2.95	2 251	0.60	810	83
1932	10 542	2.84	2 391	0.64	1 106	76

3.8 Sero-bakteriologisten laboratorioden tutkimat näyttöet vuosina 1958—64
Vid de sero-bakteriologiska laboratorierna undersökta prov under åren 1958—64
Examinations at sero-bacteriological laboratories in 1958—64

	Vuosi — År — Year						
	1958	1959	1960	1961	1962	1963	1964
Valtion seerumlaitos — Statens seruminstitut — State serum institute							
1. Bakteriologist — Bakteriologiska — <i>Bacteriological</i>	58 796	72 875	100 586	120 081	160 252	151 764	155 804
2. Serologist — Serologiska — <i>Serological</i>	157 636	172 303	198 181	215 853	210 275	207 887	235 660
3. Virologiset — Virologiska — <i>Virological</i>	1 475	2 942	2 377	2 060	4 591	8 378	7 504
4. Hematologist — Hematologiska — <i>Haematological</i>	69 116	66 282	68 723	69 685	69 269	67 443	76 363
5. Patologist — Patologiska — <i>Pathological</i> ...	3 621	4 058	4 692	5 402	6 174	5 385	4 813
Turun serobakteriologinen laboratorio							
1. Bakteriologist — Bakteriologiska — <i>Bacteriological</i>	11 815	22 073	15 569	9 300	11 149	11 396	12 466
2. Serologist — Serologiska — <i>Serological</i>	25 734	27 591	26 813	28 794	32 289	30 366	31 493
3. Virologiset — Virologiska — <i>Virological</i>	—	—	—	—	—	—	—
4. Hematologist — Hematologiska — <i>Haematological</i>	11 518	12 178	12 676	11 598	13 374	13 286	14 229
5. Patologist — Patologiska — <i>Pathological</i> ...	29	30	37	25	36	49	77
Lappeenrannan serobakteriologinen laboratorio							
1. Bakteriologist — Bakteriologiska — <i>Bacteriological</i>	13 033	13 155	11 153	11 996	18 462	15 024	22 247
2. Serologist — Serologiska — <i>Serological</i>	9 719	15 242	15 627	14 895	15 991	18 541	20 055
3. Virologiset — Virologiska — <i>Virological</i>	—	—	—	—	—	—	—
4. Hematologist — Hematologiska — <i>Haematological</i>	1 398	3 715	4 693	4 615	3 897	5 564	5 680
5. Patologist — Patologiska — <i>Pathological</i> ...	179	299	454	520	574	857	813
Kuopion serobakteriologinen laboratorio							
1. Bakteriologist — Bakteriologiska — <i>Bacteriological</i>	12 918	27 001	31 091	27 250	33 137	29 159	43 869
2. Serologist — Serologiska — <i>Serological</i>	37 550	40 694	43 892	42 982	41 143	40 137	42 709
3. Virologiset — Virologiska — <i>Virological</i>	—	—	—	—	—	—	—
4. Hematologist — Hematologiska — <i>Haematological</i>	11 655	11 452	11 296	9 108	8 981	9 480	9 534
5. Patologist — Patologiska — <i>Pathological</i> ...	355	745	686	819	1 034	1 019	1 065
Seinäjoen serobakteriologinen laboratorio							
1. Bakteriologist — Bakteriologiska — <i>Bacteriological</i>	14 549	19 904	19 942	18 681	22 566	20 235	26 259
2. Serologist — Serologiska — <i>Serological</i>	26 089	23 518	23 546	20 549	20 979	20 025	20 999
3. Virologiset — Virologiska — <i>Virological</i>	—	—	—	—	—	—	—
4. Hematologist — Hematologiska — <i>Haematological</i>	8 658	11 434	11 493	11 028	10 226	10 958	11 572
5. Patologist — Patologiska — <i>Pathological</i> ...	—	—	—	—	—	—	—
Oulun serobakteriologinen laboratorio							
1. Bakteriologist — Bakteriologiska — <i>Bacteriological</i>	15 724	16 456	13 667	15 375	21 884	26 723	41 649
3. Serologist — Serologiska — <i>Serological</i>	50 775	51 783	53 958	55 665	56 046	47 799	42 593
3. Virologiset — Virologiska — <i>Virological</i>	—	—	—	—	—	—	—
4. Hematologist — Hematologiska — <i>Haematological</i>	20 432	19 584	20 797	20 372	18 940	26 654	28 225
5. Patologist — Patologiska — <i>Pathological</i> ...	246	524	575	742	845	883	180
Yhteensä — Summa — Total							
1. Bakteriologist — Bakteriologiska — <i>Bacteriological</i>	126 835	171 464	192 008	202 683	267 450	254 301	302 294
2. Serologist — Serologiska — <i>Serological</i>	307 503	331 131	362 017	378 738	376 723	364 755	393 509
3. Virologiset — Virologiska — <i>Virological</i>	1 475	2 942	2 377	2 060	4 571	3 378	7 504
4. Hematologist — Hematologiska — <i>Haematological</i>	122 277	124 645	129 678	126 406	124 687	133 385	145 603
5. Patologist — Patologiska — <i>Pathological</i> ...	4 430	5 656	6 444	7 508	8 663	8 193	6 948
Näyttöet yhteensä — Prov inalles — Total examinations	562 520	635 838	692 524	717 395	782 094	764 012	855 858

4. TUBERKULOOSI JA SEN VASTUSTAMISTYÖ

Vuoden 1949 alussa voimaan astuneen tuberkuloosilain perusteella maa on jaettu 19 tuberkuloosipiiriin, joiden tehtävänä on tuberkuloosin vastustamistyö alueillaan. Piireillä on käytössään yksin tai yhteisesti keskusparantola ja yksi tai useampia tuberkuloositoimistoja. Piirien lääkinnällistä toimintaa johtaa kunkin piiriin johtava lääkäri, joka samalla on keskusparantolan ylilääkäri.

Tuberkuloosipiirin muodostaa yleensä kuntainliitto. Helsinki, Turku ja Tampere muodostavat kukin oman tuberkuloosipiiriin.

Piiri- ja ulkopuolella oli vuoden 1964 päättyessä ainoastaan 3 tuberkuloosiparantolaa. Helsingissä sijaitseva Hangonkadun hoitokoti on tarkoitettu kroonisesti sairaille, ja edustaa tavallaan uutta laitostyyppiä tuberkuloosihoidossamme. Tuberkuloositalanteen edullinen kehitys on jatkunut selvänä ja esimerkiksi uusien keuhkotuberkuloositapausten määrä väheni edelliseen vuoteen verraten lähes 9 %. Vuodesta 1962 vuoteen 1963 oli vastaava vähennys 7 %, joten kehitys parempaan päin näyttää voimistuvan. Uusien tautitapausten määrä on selvästi vähentynyt lähes kaikissa piireissä lukuunottamatta Härmän ja Vaasan tuberkuloosipiirejä, joissa tapauksia todettiin hieman runsaammin kuin v. 1963 ja Kanta-Hämettä, jossa lukumäärä oli likipitään ennallaan. Myös Ahvenanmaalla todettiin muutamia sairastuneita enemmän kuin v. 1963. Hengityselinten tuberkuloosiin sairastuneita oli 1 000 henkeä kohti laskien runsaimmin Härmän piirissä ja seuraavana olivat muut Pohjanmaan piirit ja Lapin piiri. Kymen-Mikkelin ja Ahvenanmaan piireissä tilanne näyttää parhaalta.

Eri ikäluokkia verrattaessa voi todeta, että nuorten ja keski-ikäisten sairastuneiden määrä on yleensä laskenut, mutta vanhemmissa ikäluokissa pysynyt korkeana — jopa nousnutkin. Esimerkiksi yli 60-vuotiailla miehillä todettiin keuhkotuberkuloosia 744:llä v. 1963, mutta kertomusvuonna 789:llä. Naisilla vastaavat luvut olivat 372 (v. 1963) ja 352 (v. 1964). Sairastuvuus on pysynyt yli 55-vuotiailla miehillä ja naisilla lähes yhtä korkeana kuin 10 vuotta aikaisemmin, mutta kaikissa nuoremmassa ikäluokissa on muutos parempaan päin ilmeinen kuten kuviosta 4.61, 4.62, 4.71 ja 4.72 voidaan havaita.

Tuberkuloositoimistojen kirjoissa olevien määrä väheni lähes 19 %, mitä on pidettävä yllättävän suurena.

Tuberkuloosikuolleisuuden vähentyminen jatkui selvänä kuten edellisinäkin vuosina. Kuolleisuus oli korkein Pohjois-Pohjanmaan tuberkuloosipiirissä, mutta kuolleisuuden pieni lukumäärä tekee vertailut tässä suhteessa hyvin suurena määrin alttiiksi satunnais-

4. TUBERKULOSEN OCH ARBETET FÖR DESS BEKÄMPANDE

Enligt tuberkuloslagen, som trädde i kraft i början av år 1949, är landet indelat i 19 tuberkulosdistrikt, vilka är ansvariga för bekämpandet av tuberkulosen inom sitt område. Distrikten har till sitt förfogande antingen var för sig eller flere gemensamt ett central-sanatorium och en eller flera tuberkulosbyråer. Distriktens medicinala verksamhet leder för varje distrikt chefsläkaren, som samtidigt är överläkare vid central-sanatoriet.

Tuberkulosdistriktet bildas vanligen av ett kommunalförbund. Helsingfors, Åbo och Tammerfors bildar var för sig ett tuberkulosdistrikt.

Utanför distriktsindelningen var vid slutet av år 1964 endast 3 tuberkulossanatorier. Vårdhemmet vid Hangögatan i Helsingfors är avsett för kroniskt sjuka och representerar egentligen en ny inrättningstyp i vår tuberkulosvård. Tuberkulossituationen uppvisar en fortgående fördelaktig utveckling och t.ex. antalet nya lungtuberkulosfall minskades i förhållande till det föregående året med 9 %. Den motsvarande reduktionen från år 1962 till 1963 var 7 %, så att utvecklingen i bättre riktning tycks bli kraftigare. Antalet nya fall har tydligt reducerats i nästan alla distrikt med undantag av Härmä och Vasa tuberkulosdistrikt, där antalet fall var något större än år 1963 och Central-tavastland, där antalet var nästan samma som förut. Även på Åland konstaterades några fler insjuknade än under år 1963. Antalet fall med tuberkulos i respirationsorganen per 1 000 invånare var störst i Södra Österbotten och som följande kom de övriga distrikten i Österbotten och Lappland. Situationen synes vara bäst i Kymmene-St Michels och Ålands distrikt.

Då man jämför de olika åldersklasserna kan konstateras, att antalet insjuknade bland unga och medelålders har nedgått allmänt, men är fortfarande hög och har t.o.m. stigit hos de äldre årsklasserna. T.ex. hos män över 60 år konstaterades lungtuberkulos i 744 fall år 1963, men under berättelseåret i 789 fall. Kvinnornas motsvarande tal var 372 (år 1963) och 352 (år 1964). Antalet sjukdomsfall hos män och kvinnor över 55 år är fortfarande nästan lika högt som 10 år tidigare, men hos alla yngre åldersklasser är förbättringen mycket tydlig, såsom figurerna 4.61, 4.62, 4.71 och 4.72 uppvisar.

Antalet registrerade i tuberkulosbyråerna minskades med nästan 19 %, vilket måste anses vara en överraskande stor reduktion.

Mortalitetsantalet sjönk fortfarande tydligt, såsom under de föregående åren. Dödligheten var högst i Norra Österbottens tuberkulosdistrikt, men med det ringa antalet döda är jämförelserna i detta hänseende i stor uträkning utsatta för tillfälliga växlingar.

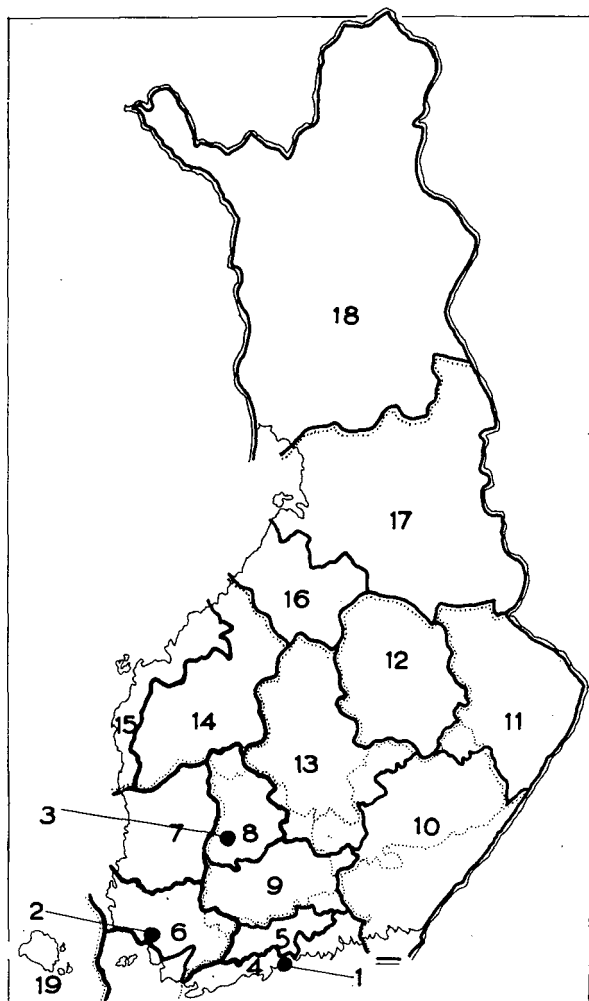

Kuvio 4.1 Tuberkuloosipiirit vuoden 1964 lopussa
 Fig. 4.1 Tuberkulosdistrikt i slutet av år 1964
 Fig. 4.1 Tuberculosis districts at the end of the year 1964

..... Lääni — Län — Province
 ————— Tuberkuloosipiiri — Tuberkulosdistrikt — Tuberculosis district

Piiri — Distrikt — District

- 1 Helsingin kaupungin — Helsingfors stads
- 2 Turun kaupungin — Åbo stads
- 3 Tampereen kaupungin — Tammerfors stads
- 4 Raseborgs — Raaseporin
- 5 Uudenmaan — Nylands
- 6 Varsinais-Suomen — Egentliga Finlands
- 7 Satakunnan — Satakunta
- 8 Keski-Hämeen — Mellersta Tavastlands
- 9 Kanta-Hämeen — Central Tavastland
- 10 Kymen-Mikkelin — Kymmene-S:t Michels
- 11 Pohjois-Karjalan — Norra Kare lens
- 12 Pohjois-Savon — Norra Savolax
- 13 Keski-Suomen — Mellersta Finlands
- 14 Härmän — Härmä
- 15 Vaasan — Vasa
- 16 Keski-Pohjanmaan — Mellersta Österbottens
- 17 Pohjois-Pohjanmaan — Norra Österbottens
- 18 Lapin — Lapplands
- 19 Ålands — Åhvenanmaan

vaihteluille. Vuonna 1964 tarkastettiin tuberkuloositoimistoissa 332 898 henkilöä. Positiivisten basillilöydösten suhteellinen osuus oli suunnilleen sama kuin edellisenä vuonna.

Vuonna 1964 Valtion seerumlaitokselta pyydettiin 30 050 viljelytutkimusta, joiden perusteella tai eri pyynnöstä tehtiin 26 385 herkkyystutkimusta. Edellisen vuoden vastaavat luvut olivat 39 858 ja 23 729. Viljely- ja herkkyystutkimusten määrän ero johtuu pääasiassa siitä, että osa lähetetyistä näytteistä oli negatiivisia ja että viljelmissä syntyi herkkyystutkimuksia varten riittämättömästi pesäkkeitä. Resistenssi todettiin 5 205 tapauksessa.

Viljely- ja herkkyystutkimuksia suoritetaan lisäksi myös Helsingin ja Turun yliopiston serobakteriologisissa laitoksissa, valtion serobakteriologisissa laboratorioissa ja eräissä parantoloissa.

Pienoiskuvattuja oli v. 1964 ainoastaan hieman enemmän kuin edellisenä vuonna ja on ilmeistä, että tässä suhteessa on saavutettu taso, mikä on vaikeasti ylitettävissä. RP-kuvista oli tuberkuloosipiirien yhteisesti omistaman »Yleisröntgen» yhtymän ottamia 70.0%. BCG-rokotuksia suoritettiin vuoden 1964 aikana 84 062 eli hieman enemmän kuin edellisenä vuonna, jolloin rokotettuja oli 77 453.

Keskusparantoloiden sairaansijojen määrät ovat monissa parantoloissa pienentyneet, ja huomattavaa

Under år 1964 granskades i alla tuberkulosbyråer 332 898 personer. Det proportionella antalet positiva bacillfynd var ungefär lika stort, som under föregående år.

År 1964 ombads Statens Seruminstitut utföra 30 050 odlingsundersökningar, på grund av vilka eller på begäran utfördes 26 385 resistensundersökningar. Det föregående årets motsvarande antal var 39 858 och 23 729. Skillnaden i antalet odlings- och resistensundersökningar beror i huvudsak på, att en del av proven var negativa och att i odlingarna för resistensundersökning uppstod otillräckliga härdar. Resistens konstaterades i 5 205 fall.

Odlings- och resistensundersökningar utföres dessutom också i Helsingfors och Åbo universitets serobakteriologiska institut, statens serobakteriologiska laboratorier och vissa sanatorier.

Antalet skärmbildsfotograferade var endast något större än för föregående år och uppenbarligen har i detta hänseende uppnåtts en nivå, som är svår att överskrida. »Yleisröntgen»-koncernen, som äges av tuberkulosdistrikten, har tagit 70.0% av alla bilder. Under år 1964 utfördes 84 062 BCG-vaccineringar eller något mer än under föregående år, då antalet vaccinerade var 77 453.

Antalet vårdplatser vid många centralsanatorier har minskats och en betydande del av vårdplatserna har

Lukumäärä keskilukuvun 1 000 henkeä kohti
Antal per 1 000 personer av medelfolkvärdet
Number per 1 000 mean population

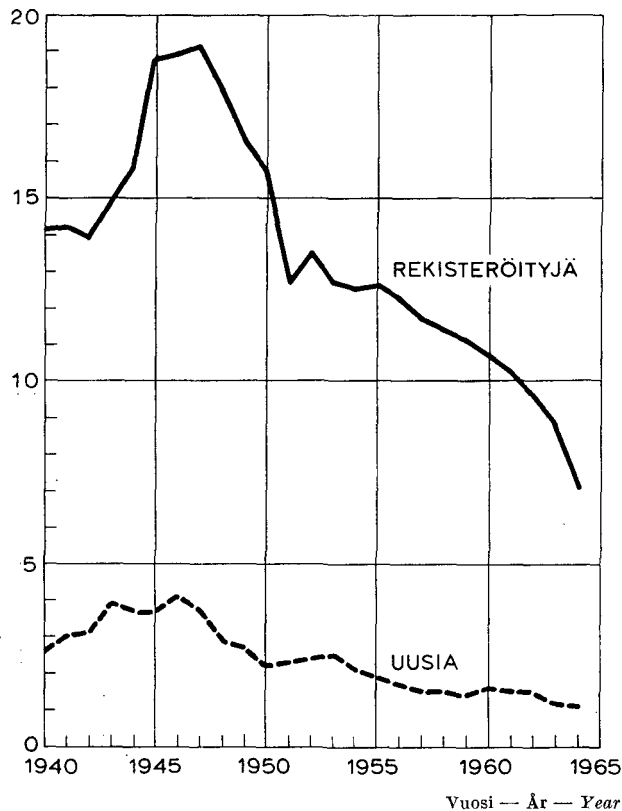

Kuvio 4.2 Uudet ja rekisterissä olevat hengityselinten tuberkuloositapaukset vuosina 1940—64

Fig. 4.2 Nya och registrerade fall av tuberkulos i respirationsorganen åren 1940—64

Fig. 4.2 New and registered cases of tuberculosis of respiratory system in 1940—64

— Rekisteröityjä tapauksia — Registrerade fall — Registered cases
- - - Uusia tapauksia — Nya fall — New cases

Lukumäärä keskilukuvun 1 000 henkeä kohti
Antal per 1 000 personer av medelfolkvärdet
Number per 1 000 mean population

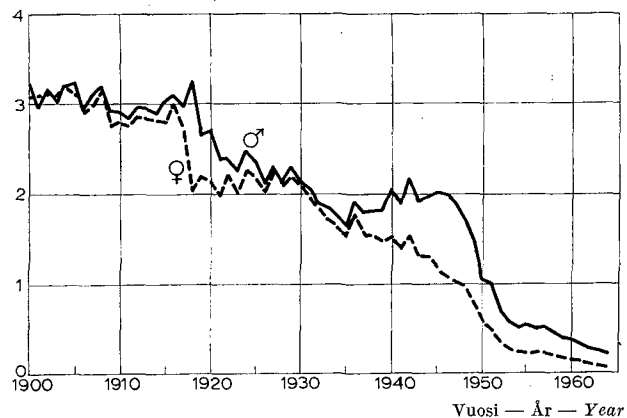

Kuvio 4.3 Hengityselinten tuberkuloosiin kuolleet vuosina 1900—64

Fig. 4.3 Döda i respirationsorganens tuberkulos åren 1900—64

Fig. 4.3 Mortality from tuberculosis of the respiratory system in 1900—64

— Miehet — Män Males
- - - Naiset — Kvinnor — Females

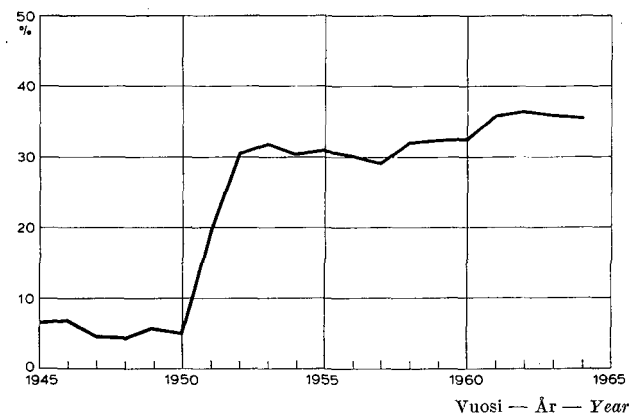

Kuvio 4.4 Pienois kuvatut %:na yli 15 vuotiaasta väestöstä vuosina 1945—64

Fig. 4.4 Skärmbildsfotograferade i % av befolkningen över 15 år åren 1945—64

Fig. 4.4 Yearly number of mass-RP-examinations as percentage of population of age of 15 years and over in 1945—64

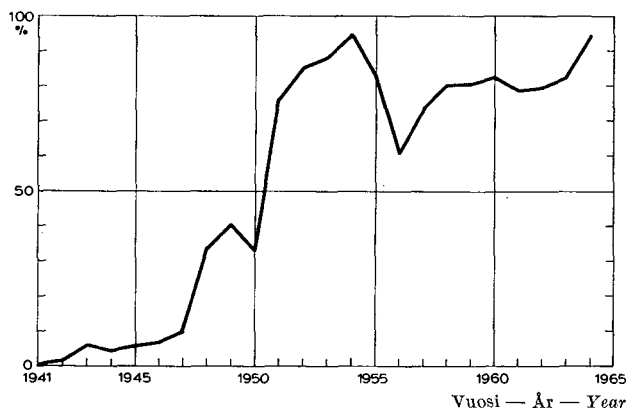

Kuvio 4.5 BCG-rokotetut %:na alle vuoden ikäisistä vuosina 1941—64

Fig. 4.5 BCG-vaccinerade barn i % under 1 års ålder åren 1941—64

Fig. 4.5 BCG-vaccinated as percentage of children under age of 1 year in 1941—64

Keuhkotuberkuloosia (alkavaa, kehittyntä, pitkälle kehittyntä), muuta tuberkuloosia ja muita sairauksia poteneet %:na maan parantoloista vuosina 1958—64 poistetuista potilaista
Lungtuberkulos (begynnande, framskriden, långt framskriden), annan tuberkulos och insjuknade i andra sjukdomar i % av de utskrivna patienterna i landets sanatorier under åren 1958—64
Male and female tuberculous and non-tuberculous patients in all the sanatoria as percentage of discharged patients in 1958—64

Miehet — Män — Males

Vuosi År Year	Ei tuberkuloosia Icke tuberkulos Not tuberculos	Keuhkotuberkuloosi Lungtuberkulos Pulmonary tuberculosis			Muu tuberkuloosi Annan tuberkulos Other tuberculos
		Alkava Begynnande Minimal	Kehittynyt Framsriden Moderate	Pitkälle kehittynyt Långt framskriden Advanced	
1958	7.5	13.4	30.2	40.8	7.6
1959	11.1	11.3	25.4	42.2	10.0
1960	16.4	11.4	22.6	42.6	7.0
1961	19.0	12.3	25.6	35.3	7.8
1962	26.4	10.8	23.3	33.1	6.4
1963	22.5	11.9	23.0	29.4	13.2
1964	30.9	12.1	22.8	25.9	8.3

Naiset — Kvinnor — Females

Vuosi År Year	Ei tuberkuloosia Icke tuberkulos Not tuberculos	Keuhkotuberkuloosi Lungtuberkulos Pulmonary tuberculosis			Muu tuberkuloosi Annan tuberkulos Other tuberculos
		Alkava Begynnande Minimal	Kehittynyt Framsriden Moderate	Pitkälle kehittynyt Långt framskriden Advanced	
1958	10.0	16.4	32.4	28.4	12.8
1959	11.0	16.3	25.3	33.6	13.8
1960	17.1	15.1	23.2	33.1	11.5
1961	18.4	19.2	24.4	26.4	11.6
1962	25.7	15.6	22.3	22.1	14.3
1963	22.2	12.6	23.5	21.0	20.7
1964	32.1	16.1	18.6	18.5	14.7

määrää sairaansijoista on käytetty muiden sairauksien hoitoon. Porvoon parantola siirtyi yleissairaalaksi 30. 6. 1964 ja Turun kaupungin keskusparantola lopetti toimintansa vuoden 1964 alussa.

Oheisessa asetelmassa on esitetty eräitä tietoja parantolain potilasaineistosta. Vuonna 1964 näyttää muuta kuin tuberkuloosia sairastavien osuus kasvaneen noin kolmasosaksi hoidetuista. Koska heidän hoitoaikansa on yleensä huomattavasti lyhyempi kuin tuberkuloosipotilaiden ei käytettyjen hoitopäivien suhde ole suinkaan tällainen, vaan valtaosa hoitopäivistä on todella käytetty tuberkuloosin hoitoon. Kaikesta huolimatta numerot kuvastavat kehityksen suuntaa. Syytä on huomata, että kehittyntä ja pitkälle kehittyntä tuberkuloosia sairastavien suhteellinen osuus on vähentynyt. Tilasto perustuu 20 %:n otokseen potilaiden poistoilmoituksista. Vuonna 1964 otokseen tuli 1 546 miestä ja 676 naista.

använts vid värden av övriga sjukdomar. Borgå sanatorium blev lasarett den 30. 6. 1964 och Åbo stads centralsanatorium upphörde i början av år 1964.

I den bifogade uppställningen har några uppgifter framställt beträffande sanatoriernas patientmaterial. Under år 1964 tycks andelen av insjuknade i andra sjukdomar än tuberkulos ha vuxit till en tredjedel av alla vårdade vid sanatorierna. Emedan deras vårdtid i allmänhet är märkbart kortare än tuberkulospatienternas, är de utnyttjade vårddagarnas proportionstal ingalunda sådan, utan huvuddelen av vårddagarna har verkligen använts för värden av tuberkulos. Trots allt illustrerar siffrorna utvecklingstendensen. Det är skäl att märka, att den proportionerliga andelen av patienter med framskriden och långt framskriden tuberkulos har minskat. Statistiken baserar sig på ett 20 % sampl av patienternas utskrivningsamälan. År 1964 upptog samplet 1 546 män och 676 kvinnor.

Lukumäärä miesten keskiikäluon kunkin ikäluokan 1 000 henkeä kohti
Antal personer av manliga medelfolkmängden i varje åldersklass
Number per 1 000 of each age class of male mean population

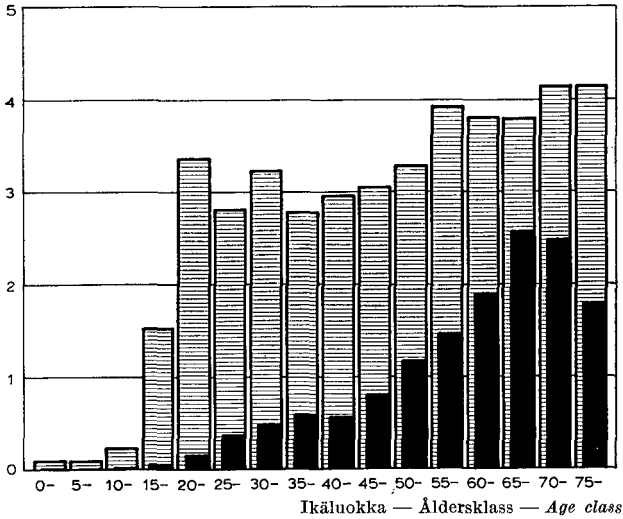

Kuvio 4.61 Hengityselinten tuberkuloosiin kuolleet ja uudet tapaukset miehillä vuonna 1954

Fig. 4.61 Döda i respirationsorganens tuberkulos och nya fall hos män år 1954

Fig. 4.61 Deaths of respiratory tuberculosis and new cases among men in 1954

Lukumäärä keskiikäluon kunkin ikäluokan 1 000 henkeä kohti
Antal per 1 000 personer av medelfolkmängden i varje åldersklass
Number per 1 000 of each age class of male mean population

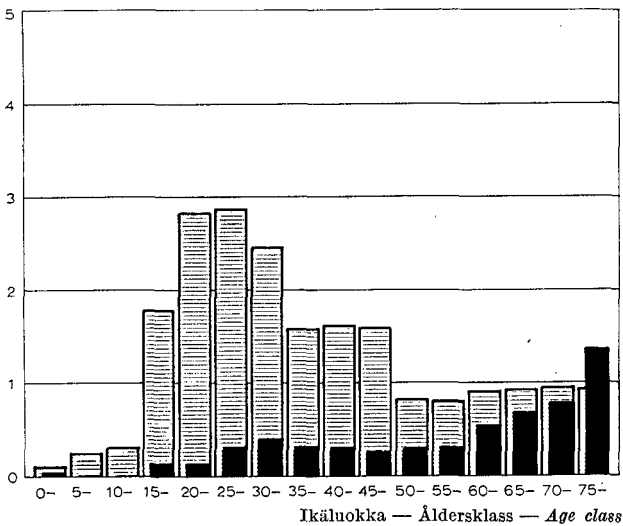

Kuvio 4.63 Hengityselinten tuberkuloosiin kuolleet ja uudet tapaukset naisilla vuonna 1954

Fig. 4.63 Döda i respirationsorganens tuberkulos och nya fall hos kvinnor år 1954

Fig. 4.63 Deaths of respiratory tuberculosis and new cases among women in 1954

■ Kuolleet — Döda — Deaths
▨ Uudet tapaukset — Nya fall — New cases

Keskusparantoloiden sairaansijojen määrä on vähentynyt varsinkin suurissa kaupungeissamme sairaalatoiminnan järjestelyn takia (taulu 4.6).

Parantoloiden diagnostinen toiminta on pysynyt suunnilleen entisen laajuisena, mutta useita vuosia jatkunut leikkaustoiminnan supistuminen on entistäkin selvemmin nähtävissä.

Lukumäärä miesten keskiikäluon kunkin ikäluokan 1 000 henkeä kohti
Antal per 1 000 personer av manliga medelfolkmängden i varje åldersklass
Number per 1 000 of each age class of male mean population

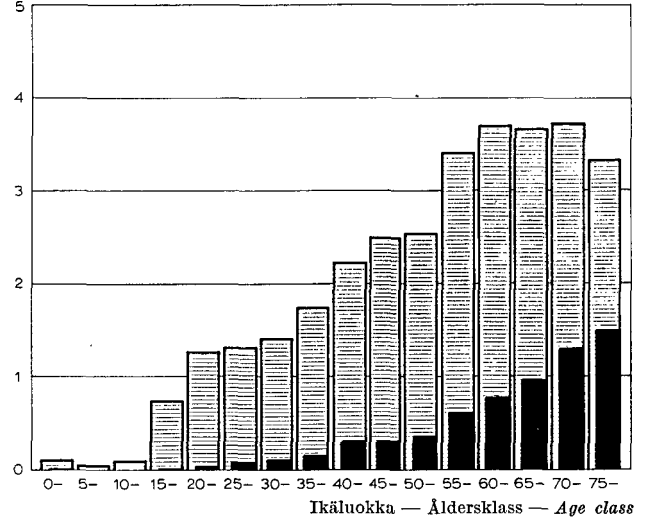

Kuvio 4.62 Hengityselinten tuberkuloosiin kuolleet ja uudet tapaukset miehillä vuonna 1964

Fig. 4.62 Döda i respirationsorganens tuberkulos och nya fall hos män år 1964

Fig. 4.62 Deaths of respiratory tuberculosis and new cases among men in 1964

Lukumäärä keskiikäluon kunkin ikäluokan 1 000 henkeä kohti
Antal per 1 000 personer av medelfolkmängden i varje åldersklass
Number per 1 000 of each age class of female mean population

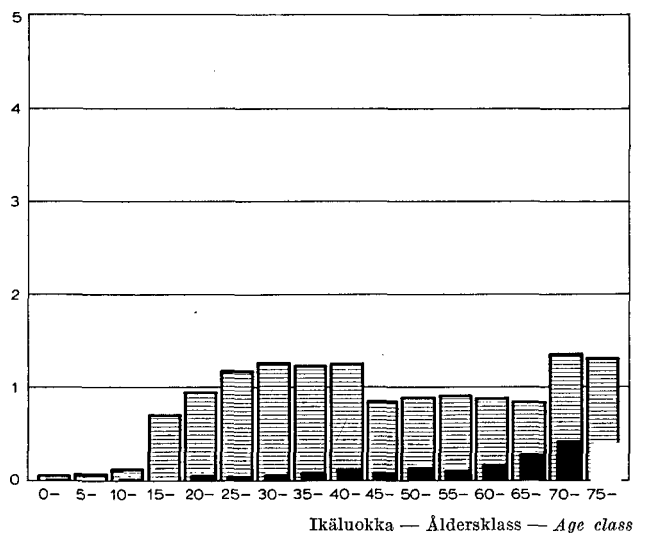

Kuvio 4.64 Hengityselinten tuberkuloosiin kuolleet ja uudet tapaukset naisilla vuonna 1964

Fig. 4.64 Döda i respirationsorganens tuberkulos och nya fall hos kvinnor år 1964

Fig. 4.64 Deaths of respiratory tuberculosis and new cases among women in 1964

Antalet vårdplatser i centralsanatorierna har reducerats i synnerhet i våra stora städer på grund av organiseringen av sjukhusverksamheten (tabell 4.6).

Den diagnostiska verksamheten i sanatorierna har fortsatt ungefär i samma utsträckning som förut, men reduceringen av operationsverksamheten, som fortgått under flere år, kan konstateras ännu tydligare än tidigare.

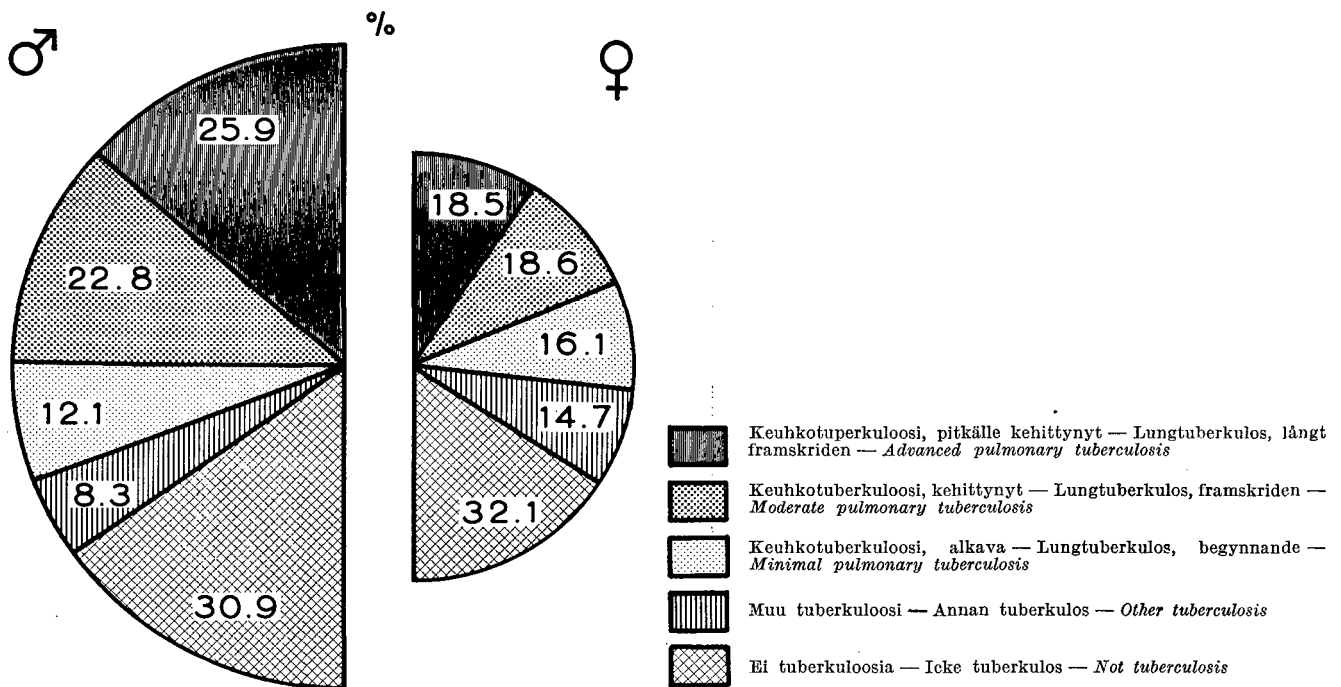

Kuvio 4.8 Tuberkuloosiparantoloista vuonna 1964 poistettujen mies- ja naispotilaiden sairauksien jakautuma, 20 %:n otos poistetuista potilaista

Fig. 4.8 De från tuberkulossanatorierna år 1964 utskrivna manliga och kvinnliga patienternas sjukdomsfördelning, 20 % samplet av de utskrivna patienterna.

Fig. 4.8 Distribution of diseases of male and female patients discharged from tuberculosis sanatoria in 1964, sample of 20 % of discharged patients

Sairaansijojen vähenemisestä huolimatta on hoidossa olleiden potilaiden määrä lisääntynyt. Hoitopäivien määrä on selvästi vähentynyt osittain pienentyneen sairaansijamäärän takia, mutta myös kuormitusprosentti on alentunut. Keskimääräinen hoitoaika on hieman lyhentynyt.

Parantoloiden hoitopäiväkohtaisten ravinto-, palkkaus- ja hoitotarvikekustannusten kehitys vuosina 1957—1964 on esitetty taulussa 4.5. Kustannukset ovat nousseet kuten edellisinäkin vuosina.

Vuonna 1960 uudistetun tuberkuloosilain perusteella on osa aikaisemmin peruskorjauksiin luetuista kustannuksista luettu käyttötalousmenoihin kuuluviksi. Parantoloiden keskimääräiset käyttötalousmenot ovat vuodesta 1960 lähtien osittain tästäkin syystä nousseet hieman korkeammiksi kuin vv. 1957—59.

4. Fight Against Tuberculosis

By the Tuberculosis Act of 1949, the country is divided into 19 tuberculosis districts each with a central tuberculosis sanatorium and one or more dispensaries for case-finding and ambulatory care. The tuberculosis district is generally run by a federation of communes with the exception of the cities of Helsinki, Turku and Tampere which are independent tuberculosis districts. The tuberculosis district is responsible for the fight against tuberculosis within its area, and in all medical matters its activities are conducted by a medical director who at the same time is the physician in chief of the central sanatorium.

Obeaktat förminskningen av vårdplatser har antalet vårdade ökat. Antalet vård dagar har tydligt sjunkit delvis på grund av det reducerade antalet vårdplatser, men även belastningsprocenten har minskat. Medelvärdtiden har sjunkit något.

Utvecklingen av sanatoriernas kost-, avlönings- och vårdmaterialomkostnader under åren 1957—1965 per vård dag har framställts i tabell 4.5. Kostnaderna har stigit, såsom för de föregående åren.

På grund av den förnyade tuberkuloslagen av år 1960 har en del omkostnader, som tidigare varit avsedda för grundreparationer, inberäknats i driftskostnaderna. Delvis därför har sanatoriernas driftskostnader i medeltal stigit något högre än för åren 1957—59.

During the year under report mortality figures continued to decrease as in some of the preceding years. Reported morbidity figures are continuously relatively high.

The number of new cases of respiratory tuberculosis recorded per 1 000 of mean population in 1964 was 1.2. The relatively high number of new cases is partly due to the more and more efficient X-ray diagnostics at dispensaries and to the increasing use of bacteriological examinations. Statistical data are given in tables 4.1—4.6 and figures 4.1—4.8.

4.1 Sairastuneisuus ja kuolleisuus hengityselinten tuberkuloosiin vuonna 1964
Sjukligheten och dödligheten i tuberkulos i respirationsorganen år 1964
Morbidity and mortality of tuberculosis of the respiratory system in 1964

Tuberkuloosipiiri ja n:o Tuberkulosdistrikt och nr. <i>Tuberculosis district and no.</i>	Tuberkuloosipiirien keski- väkiluku ¹⁾ Medelfolk- mängden i TB-distrikt ¹⁾ <i>Mean popula- tion in tuber- culosis district¹⁾</i>	Hengityselinten tuberkuloosia Tub. i respirationsorganen <i>TB of the respiratory system</i> (001—008)						Keuhko- tuberkuloosia Lungtuberkulos <i>TB of the lungs</i> (001, 002, 004, 006)				
		Tub. toimisto- jen kirjoissa vuoden lopussa I tub. byråer- nas register i slutet av året <i>Registered at dispensaries at the end of the year</i>	Todettu uusii tapauksia Nyupp- täckta fall <i>New cases</i>	Kuolleita Döda <i>Deaths</i>		Keskiväkiluvun 1 000 henkeä kohti Per 1 000 personer av medel- folkmängden <i>Per 1 000 mean population</i>				Kirjoissa Registre- rade <i>Registered</i> 31. 12.	Uusia Nya <i>New</i>	
				M	N-K F	Kirjoissa Registre- rade <i>Registered</i> 31. 12.	Uusia Nya <i>New</i>	Kuollut Döda <i>Deaths</i>				
1964												
1 Helsingin kaupungin — Hel- singfors stads	492 692	3 350	568	51	18	6.8	1.2	0.23	0.07	3 145	538	
2 Turun kaupungin — Åbo stads	136 628	886	157	9	7	6.5	1.1	0.14	0.09	827	126	
3 Tampereen kaupungin ...	137 721	1 327	173	18	6	9.6	1.3	0.29	0.08	1 212	156	
4 Raseborgs — Raaseporin ..	216 996	1 167	209	18	2	5.4	1.0	0.17	0.02	1 103	187	
5 Uudenmaan — Nylands ..	210 688	899	210	21	7	4.3	1.0	0.21	0.06	822	185	
6 Varsinais-Suomen — Egent- liga Finlands	214 564	1 015	231	24	10	4.7	1.1	0.23	0.09	957	200	
7 Satakunnan	306 039	1 624	358	27	9	5.3	1.2	0.18	0.06	1 518	318	
8 Keski-Hämeen	165 887	1 327	173	14	5	8.0	1.0	0.17	0.06	1 212	156	
9 Kanta-Hämeen	319 561	1 697	408	30	16	5.3	1.3	0.20	0.10	1 597	354	
10 Kymen-Mikkelin	499 658	2 796	470	48	16	5.6	0.9	0.20	0.06	2 673	425	
11 Pohjois-Karjalan	209 656	1 079	251	17	14	5.1	1.2	0.16	0.13	1 014	215	
12 Pohjois-Savon	268 646	928	259	29	4	3.5	1.0	0.22	0.03	876	227	
13 Keski-Suomen	308 344	2 626	373	20	12	8.5	1.2	0.13	0.08	2 524	339	
14 Härmän	263 936	1 628	494	32	16	6.2	1.9	0.25	0.12	1 541	449	
15 Vaasan — Vasa	172 215	1 769	243	15	8	10.3	1.4	0.18	0.09	1 711	225	
16 Keski-Pohjanmaan	123 907	1 800	190	9	8	14.5	1.5	0.14	0.13	1 738	179	
17 Pohjois-Pohjanmaan	294 573	3 050	440	46	9	10.4	1.5	0.31	0.06	2 899	398	
18 Lapin	216 936	3 310	328	26	7	15.3	1.5	0.23	0.07	3 166	292	
19 Ålands — Ahvenanmaan ..	21 271	100	17	1	1	4.7	0.8	0.10	0.09	93	13	
Yhteensä — Summa — Total	4 579 918	32 378	5 552	455	175	7.1	1.2	0.21	0.07	30 628	4 982	
1963	4 542 694	39 872	6 292	512	188	8.8	1.4	0.23	0.08	37 713	5 454	
1962	4 505 156	43 550	6 706	591	243	9.7	1.5	0.27	0.10	41 274	5 861	
1961	4 446 222	46 248	6 772	683	287	10.4	1.5	0.32	0.12	43 999	5 912	
1960	4 467 681	47 654	7 066	794	294	10.7	1.6	0.37	0.13	45 345	6 260	
1959	4 432 852	48 611	6 425	838	350	11.0	1.4	0.39	0.15	46 043	5 597	

¹⁾ Maassa asuva väestö. — I riket bosatt befolkning. — *Resident population.*

²⁾ Miesten keski-ikäluvusta. — Av den manliga medelfolkmängden. — *Of male mean population.*

³⁾ Naisten keski-ikäluvusta. — Av den kvinnliga medelfolkmängden. — *Of female mean population.*

4.2 Tuberkuloositoimistojen toiminta—Tuberkulosbyråernas verksamhet—Tuberculosis dispensaries and their services

Tub. piirin n:o Tub. distriktnr. Tb. district no.	Tuberkuloositoimisto Tuberkulosbyrå Tb. dispensary	Keskiväki- luku ¹⁾ Medelfolk- mängd ¹⁾ Mean population ¹⁾	Tarkastettuja Undersökta Examined		Mikrosk. tutkittuja yskösnäytt. Mikrosk. undersökta upphostningsprov Sputa examined, microscopic	
			Yhteensä Summa Total	RP-joukko- kuvauksella Medels skärmbilds- fotografering Mass X-ray examinations	Yhteensä Summa Total	Tb. + (henk.) Tb. + (pers.) Tb. + (persons)
	1964					
1	Helsingin tub.piiri ja -toimisto — Helsingfors tub. distrikt och byrå	492 692	231 817	198 377	7 440	323
2	Turun tub.piiri ja -tsto — Åbo tub.distrikt och byrå	136 628	110 077	64 277	1 574	84
3	Tampereen tub.piiri ja -tsto	137 721	55 725	29 085	2 923	62
4	Raseborgs tub.distrikt — Raaseporin tub.piiri	216 996	57 829	45 820	5 210	99
	Byrå i Karis — Toimisto Karjaalla	43 025	13 548	11 382	878	5
	» i Borgå — Toimisto Porvoossa	61 095	18 063	14 067	1 523	28
	» i Åbo — Toimisto Turussa	26 305	7 776	6 946	241	10
	» i Helsingfors — Toimisto Helstngissä	86 571	18 442	13 425	2 568	56
5	Uudenmaan tub.piiri — Nylands tub.distrikt	210 688	65 036	57 677	1 473	109
	Toimisto Helsingissä — Byrå i Helsingfors	143 819	41 624	36 751	1 011	75
	» Kiljavalla — Byrå i Kiljava	66 869	23 412	20 926	462	34
6	Vars. Suomen tub.piiri — Egentl. Finlands tub.distr. Toimisto I Turussa — Byrå I i Åbo	214 564	55 014	43 332	514	72
	» II Turussa — Byrå II i Åbo	77 908	19 518	14 902	145	41
	» Salossa — Byrå i Salo	68 901	19 959	15 548	281	29
	» Salossa — Byrå i Salo	67 755	15 537	12 882	88	2
7	Satakunnan tub.piiri	306 039	105 167	89 867	1 018	93
	Toimisto Porissa	101 639	35 891	29 968	556	61
	» Kankaanpäässä	63 696	24 749	21 583	19	1
	» Raumalla	73 274	18 131	15 388	150	23
	» Vammalassa	67 430	26 396	22 928	293	8
8	Keski-Hämeen tub.piiri ja toimisto (Tampere)	165 887	55 725	29 085	2 923	62
9	Kanta-Hämeen tub.piiri	319 561	64 869	40 098	2 454	127
	Toimisto Hämeenlinnassa	84 743	14 635	8 733	241	17
	» Forssassa	46 307	10 174	6 981	262	7
	» I Lahdessa	77 287	9 553	1 771	963	51
	» II Lahdessa	73 075	13 337	9 486	649	14
	» Riihimäellä	38 149	17 170	13 127	339	38
10	Kymen—Mikkelin tub.piiri	499 658	132 761	113 316	3 574	206
	Toimisto Tiuruniemessä	128 258	29 667	25 056	281	14
	» Kotkassa	97 015	34 751	29 640	1 781	65
	» Kuusankoskella	108 551	27 168	23 795	274	34
	» Mikkelissä	66 232	11 466	8 575	535	46
	» Savonlinnassa	99 602	29 709	26 250	703	47
11	Pohjois-Karjalan tub.piiri	209 656	77 057	67 172	3 494	87
	Toimisto Joensuun läntinen	69 890	21 916	19 761	1 321	37
	» Joensuun itäinen	83 220	35 397	31 249	1 919	28
	» Nurmeksessa	56 546	19 744	16 162	254	22
12	Pohjois-Savon tub.piiri	268 646	69 107	50 789	1 507	120
	Toimisto I Kuopiossa	43 252	13 635	7 182	186	37
	» II Kuopiossa	98 493	18 754	16 283	269	36
	» Iisalmissa	88 953	26 100	18 098	931	41
	» Varkaudessa	37 948	10 618	9 226	121	6
13	Keski-Suomen tub.piiri	308 344	91 389	78 097	2 827	224
	Toimisto I Jyväskylässä	123 439	30 722	24 674	1 412	74
	» II Jyväskylässä	102 644	34 035	30 321	1 173	105
	» Saarijärvellä	82 261	26 632	23 102	242	45
14	Härnän tub.piiri	263 936	63 174	47 405	1 940	229
	Toimisto Seinäjoella	97 369	29 161	23 951	322	88
	» Kauhajoella	61 566	8 372	5 088	283	92
	» Lapualla	62 832	14 731	9 773	1 054	22
	» Kokkolassa	42 169	10 910	8 593	281	27
15	Vaasan tub.piiri — Vasa tub.distrikt	172 215	82 549	72 562	1 549	36
	Toimisto Pietarsaarella — Byrå i Jakobstad	72 789	36 951	32 458	37	—
	» Vaasassa — Byrå i Vasa	72 975	34 803	31 601	1 194	24
	» Kristiinankaup. — Byrå i Kristinestad	26 451	10 795	8 503	318	12
16	Keski-Pohjanmaan tub.piiri	123 907	38 762	31 188	1 039	109
	Toimisto Ylivieskassa	84 981	26 408	22 435	485	67
	» Oulaisissa	38 926	12 354	8 753	554	42
17	Pohjois-Pohjanmaan tub.piiri	294 573	81 316	64 558	2 121	256
	Toimisto I Oulussa	94 500	20 029	11 154	467	36
	» II Oulussa	85 315	19 192	16 386	343	89
	» Kajaanissa	94 436	29 929	25 498	927	46
	» Kuusamossa	20 322	12 166	11 520	384	35
18	Lapin tub.piiri	216 936	67 072	51 242	1 761	84
	Toimisto Kemissä	91 166	24 688	21 026	443	24
	» Rovaniemellä	95 035	34 218	25 940	1 063	49
	» Kemijärvellä	30 735	8 166	4 276	255	11
19	Ålands tub.distrikt och byrå (Mariehamn) — Ahven- nanmaan tub.piiri ja -toimisto (Maarianhamina)	21 271	9 185	6 786	265	21
	Yhteensä — Summa — Total	4 579 918	1 513 631	1 180 733	45 606	2 403
	1963	4 542 694	1 484 312	1 176 813	46 326	2 583
	1962	4 505 156	1 498 452	1 163 437	51 161	3 594
	1961	4 446 222	1 426 788	1 126 791	54 168	4 416
	1960	4 467 681	1 288 335	996 611	52 677	4 408
	1959	4 432 852	1 270 588	983 009	49 535	4 155

¹⁾ Maassa asuva väestö. — I riket bosatt befolkning. — Resident population.

4.3 Uudet keuhkotuberkuloositapaukset (001, 002, 004, 006) tuberkuloosi-
 Nya fall av lungtuberkulos (001, 002, 004, 006) enligt tuberkulosdistrikt, ålder och kön år 1964
 New cases of tuberculosis of the lungs (001, 002, 004, 006) by tuberculosis district, age and sex in 1964

Tuberkuloosipiiri Tuberkulosdistrikt Tuberculosis district	Suku- puoli Kön Sex	Ikä — Ålder — Age															Yhteensä Summa Total	
		0-4	5-9	10-14	15-19	20-24	25-29	30-34	35-39	40-44	45-49	50-54	55-59	60-64	65-69	70-74		75-
1964																		
Helsingin kaupungin — Hel- singfors stads	M N-K-F	— 1	— —	— 2	13 9	21 19	24 21	29 21	31 20	47 23	44 6	50 11	44 8	31 13	12 3	8 11	6 10	360 178
Turun kaupungin — Åbo stads	M N-K-F	— —	— —	— 1	6 4	5 4	6 7	1 6	7 7	4 7	9 3	8 4	6 5	11 4	4 1	1 1	1 3	69 57
Tampereen kaupungin	M N-K-F	— —	— —	1 1	5 7	7 3	11 2	8 7	11 3	9 7	6 5	6 6	10 4	8 3	2 2	5 4	4 9	93 63
Raseborgs — Raaseporin ..	M N-K-F	— —	2 1	1 3	7 —	7 5	10 3	9 4	16 9	12 7	7 6	11 4	12 3	15 3	12 —	5 5	5 3	131 56
Uudenmaan — Nylands ...	M N-K-F	— —	— —	— 2	7 7	11 9	9 11	9 6	9 6	10 7	10 6	13 9	12 3	9 2	6 —	3 1	6 2	114 71
Varsinais-Suomen — Egent- liga Finlands	M N-K-F	— —	— 1	1 1	8 11	5 6	7 5	6 7	4 10	11 8	5 7	9 3	15 6	14 5	13 3	9 5	6 9	113 87
Satakunnan	M N-K-F	3 —	— 1	1 —	11 10	9 15	15 9	12 15	14 13	19 12	18 7	20 10	27 10	21 2	13 4	14 3	6 4	203 115
Keski-Hämeen	M N-K-F	— —	— —	1 1	5 7	7 3	11 2	8 7	11 3	9 7	6 5	6 6	10 4	8 3	2 2	5 4	4 9	93 63
Kanta-Hämeen	M N-K-F	1 —	— —	2 —	11 9	10 8	10 13	23 11	26 16	24 10	23 10	22 8	31 6	23 5	14 5	8 9	10 6	238 116
Kymen-Mikkelin	M N-K-F	3 —	— 2	1 3	13 18	12 8	14 17	20 14	20 19	23 17	31 11	31 12	43 11	29 7	16 3	9 4	7 7	272 153
Pohjois-Karjalan	M N-K-F	— 1	1 —	1 1	11 9	10 7	9 9	1 13	11 9	10 6	7 3	15 5	17 7	13 3	10 12	7 —	5 2	128 87
Pohjois-Savon	M N-K-F	— —	— —	— —	13 16	17 4	8 8	9 1	12 3	11 7	15 6	8 2	23 6	12 6	12 3	6 5	7 7	153 74
Keski-Suomen	M N-K-F	1 —	— —	3 7	14 12	16 7	10 6	15 14	12 7	18 12	19 8	11 13	27 10	30 6	22 8	12 5	9 5	219 120
Härnän	M N-K-F	— 1	— —	2 6	18 11	15 19	17 20	10 13	9 16	33 16	19 15	31 11	27 9	26 16	29 12	17 9	16 6	269 180
Vaasan — Vasa	M N-K-F	— —	— —	1 1	2 2	10 3	5 8	12 6	13 9	12 13	12 7	16 4	15 7	15 8	14 7	5 6	10 2	142 83
Keski-Pohjanmaan	M N-K-F	— —	— —	— —	12 3	7 4	4 7	5 9	9 12	12 6	11 2	9 8	14 4	10 2	8 1	6 2	7 5	114 65
Pohjois-Pohjanmaan	M N-K-F	2 2	1 2	5 5	14 17	29 19	15 13	20 17	24 16	14 12	17 2	26 10	25 14	18 8	14 3	12 8	9 5	245 153
Lapin	M N-K-F	6 1	1 2	— 3	9 12	16 12	18 14	12 13	20 7	13 10	22 5	22 3	18 5	18 3	12 4	7 1	3 —	197 95
Ålands — Ahvenanmaan ..	M N-K-F	— —	— —	— —	— —	— —	2 1	— —	1 —	1 1	1 —	— —	— —	1 —	1 1	— 1	1 1	8 5
Yhteensä — Summa — Total	Ms M N-K-F	22 16 6	14 5 9	57 20 37	343 179 164	369 214 155	381 205 176	393 209 184	445 260 185	480 292 188	396 282 114	443 314 129	498 376 122	411 312 99	290 216 74	223 139 84	217 122 95	4 982 3 161 1 821
1963	M N-K-F	15 10	16 17	27 43	194 145	261 204	216 207	263 205	319 219	335 201	307 119	377 126	403 109	297 90	196 110	140 86	111 86	3 477 1 977
1962	M N-K-F	18 17	20 16	38 59	202 161	248 216	249 226	350 252	390 226	348 209	341 149	416 139	351 104	324 107	231 73	132 67	113 69	3 771 2 090
1961	M N-K-F	19 19	21 18	41 51	145 178	284 257	270 244	329 259	332 256	332 188	378 175	392 124	374 130	302 118	194 71	161 63	114 73	3 688 2 224
1960	M N-K-F	15 12	13 7	45 55	165 190	330 247	309 267	359 285	360 270	322 185	401 189	429 167	410 128	312 120	202 79	144 72	90 81	3 906 2 354
1959	M N-K-F	20 13	13 20	34 30	193 160	333 262	283 236	342 270	358 221	283 172	372 172	372 110	361 117	272 79	152 51	93 68	78 57	3 559 2 038

4.4 Tuberkuloosipiirin parantolatoiminta vuonna 1964
Sjukhusverksamheten i tuberkulosdistrikten år 1964
Beds and patient days in sanatoria by tuberculosis district in 1964

Tub.piirin n:o Tub.district nr. TB district no.	Keskusparantolat ¹⁾ Centralsanatorier ¹⁾ Central sanatoria ¹⁾	Sairaansijoja Vårdplatser Beds	Hoitopäiviä ²⁾ Vård-dagar ²⁾ Patient days ²⁾	Tub.piirin n:o Tub.district nr. TB district no.	Keskusparantolat ¹⁾ Centralsanatorier ¹⁾ Central sanatoria ¹⁾	Sairaansijoja Vårdplatser Beds	Hoitopäiviä ²⁾ Vård-dagar ²⁾ Patient days ²⁾
1	Helsingin kaupungin tub.piiri — Helsingfors stads tub.district Laakson sairaala (Helsinki) — Dals sjukhus (Helsingfors)	345	113 545	8	Keski-Hämeen tub.piiri Pikonlinnan parantola (Kangasala) Muissa parantoloissa ja sairaanhoitolaitoksissa — I andra sanatorier och sjukhusanstalter ³⁾	256	49 056
	Kiljavan parantola (Nurmijärvi)	120	20 884		Yhteensä — Summa — Total	—	1 726
	Mjölbolsta sjukhus (Karis lk.) — Meltolan sairaala (Karjaan mlk.)	72	16 948	9	Kanta-Hämeen tub.piiri Ahveniston parantola (Vanaja)	335	95 582
	Muissa parantoloissa ja sairaanhoitolaitoksissa — I andra sanatorier och sjukhusanstalter ³⁾	—	1 963		Pikonlinnan parantola (Kangasala) Muissa parantoloissa ja sairaanhoitolaitoksissa — I andra sanatorier och sjukhusanstalter ³⁾	1	21
	Yhteensä — Summa — Total	537	153 340		Yhteensä — Summa — Total	—	1 260
2	Turun kaupungin tub.piiri — Åbo stads tub.district Turun kaupungin tub.parantola ⁴⁾	—	—	10	Kymen-Mikkelin tub.piiri Tiuruniemen parantola (Joutseno)	400	118 517
	Varsinais-Suomen parantola (Paimio) Muissa parantoloissa ja sairaanhoitolaitoksissa — I andra sanatorier och sjukhusanstalter ³⁾	84	40 926		Kinkomaan parantola (Muurame)	3	81
	Yhteensä — Summa — Total	84	41 837		Muissa parantoloissa ja sairaanhoitolaitoksissa — I andra sanatorier och sjukhusanstalter ³⁾	—	5 314
3	Tampereen kaupungin tub.piiri Kaupin parantola (Tampere)	38	13 136		Yhteensä — Summa — Total	403	123 912
	Pikonlinnan parantola (Kangasala) Muissa parantoloissa ja sairaanhoitolaitoksissa — I andra sanatorier och sjukhusanstalter ³⁾	143	41 584	11	Pohjois-Karjalan tub.piiri Kontioniemen parantola (Kontio-lahti)	267	67 749
	Yhteensä — Summa — Total	181	55 884		Muissa parantoloissa ja sairaanhoitolaitoksissa — I andra sanatorier och sjukhusanstalter ³⁾	—	3 181
4	Raseborgs tub.district — Raaseporin tub.piiri Mjölbolsta sjukhus (Karis lk.) — Meltolan sairaala (Karjaan mlk.) Muissa parantoloissa ja sairaanhoitolaitoksissa — I andra sanatorier och sjukhusanstalter ³⁾	185	57 191		Yhteensä — Summa — Total	267	70 930
	Yhteensä — Summa — Total	185	59 911	12	Pohjois-Savon tub.piiri Tarinaharjun parantola (Siilinjärvi) Muissa parantoloissa ja sairaanhoitolaitoksissa — I andra sanatorier och sjukhusanstalter ³⁾	250	80 093
5	Uudenmaan tub.piiri — Nylands tub.district Kiljavan parantola (Nurmijärvi)	122	34 828		Yhteensä — Summa — Total	—	2 692
	Mjölbolsta sjukhus (Karis lk.) — Meltolan sairaala (Karjaan mlk.) Muissa parantoloissa ja sairaanhoitolaitoksissa — I andra sanatorier och sjukhusanstalter ³⁾	13	3 321		Yhteensä — Summa — Total	250	82 785
	Yhteensä — Summa — Total	135	39 485	13	Keski-Suomen tub.piiri Kinkomaan parantola (Muurame)	461	121 385
6	Varsinais-Suomen tub.piiri — Egentliga Finlands tub.district Varsinais-Suomen parantola (Paimio) Satalinnan parantola (Harjavalta)	202	47 621		Muissa parantoloissa ja sairaanhoitolaitoksissa — I andra sanatorier och sjukhusanstalter ³⁾	—	2 006
	Muissa parantoloissa ja sairaanhoitolaitoksissa — I andra sanatorier och sjukhusanstalter ³⁾	—	1 425		Yhteensä — Summa — Total	461	123 391
	Yhteensä — Summa — Total	229	51 053	14	Härnän tub.piiri Härnän parantola (Kangasto, Alahärmä)	326	103 564
7	Satakunnan tub.piiri Satalinnan parantola (Harjavalta)	573	111 378		Kinkomaan parantola (Muurame)	20	4 690
	Muissa parantoloissa ja sairaanhoitolaitoksissa — I andra sanatorier och sjukhusanstalter ³⁾	—	782		Muissa parantoloissa ja sairaanhoitolaitoksissa — I andra sanatorier och sjukhusanstalter ³⁾	—	22 128
	Yhteensä — Summa — Total	573	112 160		Yhteensä — Summa — Total	346	130 382
				15	Vaasan tub.piiri — Vasa tub.district Östanlid sanatorium (Jakobstad — Pietarsaari)	211	59 493
					Högåsen sanatorium (Kristinestad — Kristiinankaupunki)	66	
					Muissa parantoloissa ja sairaanhoitolaitoksissa — I andra sanatorier och sjukhusanstalter ³⁾	—	1 702
					Yhteensä — Summa — Total	277	61 195

¹⁾ Piirin keskusparantola on mainittu ensimmäisenä, sen jälkeen keskusparantolat, joissa piiri omistaa sairaansijoja. — Distriktets centralsanatorium har nämnts först, därefter de centralsanatorier, däri distriktet äger vårdplatser. — *The central sanatorium of district is mentioned first, then the central sanatoria, where the district owns beds.*

²⁾ Piirin potilaiden käyttämät hoitopäivät. — De av distriktets patienter begagnade vårddagarna. — *Patient days occupied by patients of district.*

³⁾ Piirin potilaiden käyttämät hoitopäivät muissa keskusparantoloissa ja sairaanhoitolaitoksissa. — De av distriktets patienter begagnade vårddagarna i övriga centralsanatorier och sjukhusanstalter. — *Patient days in other central sanatoria and hospitals occupied by patients of district.*

⁴⁾ Ei toimintaa vuonna 1964. — Ingen verksamhet under året 1964. — *No activity in 1964.*

4.4 Jatk. — Forts. — Cont.

Tub.piirin n:o Tub.distrikt nr. TB district no.	Keskusparantolat ¹⁾ Centralsanatorier ¹⁾ Central sanatoria ¹⁾	Sairaan- sijojen Vård- platser Beds	Hoito- päiviä ²⁾ Vård- dagar ²⁾ Patient days ²⁾	Tub.piirin n:o Tub.distrikt nr. TB district no.	Keskusparantolat ¹⁾ Centralsanatorier ¹⁾ Central sanatoria ¹⁾	Sairaan- sijojen Vård- platser Beds	Hoito- päiviä ²⁾ Vård- dagar ²⁾ Patient days ²⁾	
16	Keski-Pohjanmaan tub.piiri Oulaisten parantola (Oulainen) Muissa parantoloissa ja sairaanhoito- laitoksissa — I andra sanatorier och sjukhusanstalter ³⁾ Yhteensä — Summa — Total	284 — 284	77 354 1 644 78 998	19	Muissa parantoloissa ja sairaanhoito- laitoksissa — I andra sanatorier och sjukhusanstalter ³⁾ Yhteensä — Summa — Total	— 459	2 986 154 005	
17	Pohjois-Pohjanmaan tub.piiri Päivärinteen parantola (Muhos) .. Kontioniemen parantola (Kontio- lahti) Muissa parantoloissa ja sairaanhoito- laitoksissa — I andra sanatorier och sjukhusanstalter ³⁾ Yhteensä — Summa — Total	318 3 — 321	119 979 525 19 946 140 450		Ålands tub.distrikt — Ahvenanmaan tub.piiri Ålands centralsanatorium (Marie- hamn — Maarianhamina) Yhteensä — Summa — Total (1—19) Yhteensä — Summa — Total	25 25 5 609	4 139 4 139 1 631 502	
18	Lapin tub.piiri Murolan parantola (Rovaniemen mlk.)	459	151 019			1963 1962 1961 1960	6 049 6 032 6 124 6 202	1 748 256 1 940 842 1 984 149 1 983 113

4.5 Tuberkuloosipiirien keskusparantoloiden keskimääräiset käyttötalousmenot vuosina 1959—64
De genomsnittliga driftkostnaderna för tuberkulosdistriktens centralsanatorier åren 1959—64
Average operating costs of central sanatoria of tuberculosis in 1959—64

Vuosi År Year	Menot hoitopäivää kohti — Utgifter per vård dag — Costs per patient day												
	Halinto Förvaltning Administration	Palkkaukset Avlöningar Salaries and wages	Sosiaaliturvamaksut Socialskyddsavgifter Social security payments	Ruokatalous Kosthållning Food costs	Tutkimus- ja hoitomenot Undersöknings- och vårdutgifter Costs of examination and treatment	Lämpö, valo ja vesi Värme, lyse och vatten Heat, light and water	Kunnossapito ja uusinta Underhåll och nyanskaffning Maintenance and replacements	Pesu ja silvous Tvätt och städning Laundry and cleaning	Sekalaiset menot Diverse utgifter Miscellaneous	Vuokrat Hyror Rents	Rahoitusmenot Finansieringsutgifter Financing costs	Muu toiminta Övrig verksamhet Trading activity	Yhteensä Summa Total
	mk												
1964	0.20	13.33	2.08	2.87	4.66	1.34	2.21	0.36	0.93	0.13	0.17	0.26	28.54
1963	0.16	10.23	1.45	2.58	3.73	1.24	2.06	0.29	1.04	0.11	0.22	0.20	23.31
1962	0.13	8.47	1.10	2.30	3.30	1.17	1.56	0.22	0.54	0.42	0.22	0.04	19.47
1961	0.10	7.44	0.88	2.18	2.67	1.01	1.28	0.20	0.62	0.38	0.24	0.04	17.04
1960	0.08	7.27	0.66	2.20	1.85	1.02	0.85	0.17	0.33	0.46	0.12	0.03	15.04
1959	0.10	6.29	0.67	2.12	1.70	1.07	0.96	0.12	0.33	0.28	0.13	0.02	13.79

4.6 Tuberkuloosiparantolat vuonna 1964
Tuberkulossanatorier år 1964
Sanatoria of tuberculosis in 1964

Tub. piirin n:o Tub. distrikt nr. TB district n:o	Parantola Sanatorium Sanatorium	Sairaansijojen 31. 12. 1) Vårdplatser 31. 12. 1) Beds 31. 12. 1)	Otetuista potilasta Intagningar Admissions	Hoitopäiviä Vård dagar Patient days	Keskim. hoitoaika Medelvärddag Average stay per case	Kuormitus % Belastning % Occupancy %	Hoito- ja tutkimustoimenpiteitä Vård- och diagnostiska åtgärder Treatment and diagnostic measures						
							Pneumonektomia Lobectomy	Resectio segmenti Resection	Thoracoplastia Thoracoplasty	Muita rinnansisäisiä leikkauksia Övriga intra thoracalia operationer Other intrathoracic operations	Bronchosopia	Bronchographia	Keskim. toimintakyvyn määrittäminen Spirometri Test for pulmonary function
1. Keskusparantolat — Centralsanatorier — Central sanatoria													
1	Laakson sairaala (Helsinki) — Dals sjukhus (Helsingfors) ²⁾	345	1 664	113 545	69.9	90.2	20	4	11	520	166	3 395	8
2	Turun kaupungin tub. parantola ³⁾	—	—	—	—	—	—	—	—	—	—	—	—
3	Kaupin parantola (Tampere) ⁴⁾	38	141	13 136	82.1	94.7	—	—	—	5	1	17	—
4	Mjölbolsta sjukhus (Karis lk.) — Mellolan sairaala (Karjaan mlk.) — Lasarett avd. (slutat 1. 7. 64) — Yleisosasto (lopett. 1. 7. 64)	205	1 592	72 067	42.4	96.3	39	1	9	341	112	441	3
5	Kiljavan parantola (Nurmijärvi)	242	445	55 749	142.0	63.1	36	4	1	120	78	533	—
6	Varsinais-Suomen parantola (Paimio)	286	1 218	88 884	72.6	85.1	13	1	—	224	122	421	—
7	Satalinnan parantola (Harjavalta)	600	1 403	130 920	92.1	59.8	37	3	13	217	253	312	—
8	Pikonlinnan parantola (Kangasala)	400	864	90 858	127.6	62.2	15	2	2	341	310	247	—
9	Ahveniston parantola (Vanaja)	335	589	95 670	159.1	78.2	10	6	4	159	61	143	—
10	Tiurunniemen parantola (Joutseno)	400	727	118 948	162.2	81.5	11	2	—	72	6	—	—
11	Kontioniemen parantola (Kontiolahti)	270	447	68 384	162.8	69.4	9	—	1	53	53	354	—
12	Tarinaharjun parantola (Siilinjärvi)	250	554	80 459	140.0	88.2	3	4	—	63	30	116	—
13	Kinkomaan parantola (Muurame)	484	900	129 326	146.4	73.2	20	2	1	130	60	50	—
14	Härmän parantola (Alahärmä)	326	1 039	103 707	174.9	87.2	14	8	2	194	108	96	—
15	Östänlid sanatorium (Jakobstad — Pietarsaari)	211	561	70 532	112.6	69.8	—	17	2	119	179	252	—
	Högåsens sanatorium (Kristinestad — Kristiinankaupunki)	66	—	—	—	—	—	—	—	—	—	—	—
16	Oulaisten parantola (Oulainen)	284	517	79 700	158.6	76.9	27	6	1	23	126	68	—
17	Päivärinteän parantola (Muhos)	318	932	120 013	130.8	103.4	36	7	1	47	105	960	—
18	Muurolan parantola (Rovaniemen mlk.)	459	856	152 011	186.0	90.7	36	10	3	288	249	88	—
19	Ålands centralsanatorium (Mariehamn — Maarianhamina)	25	45	4 139	101.0	45.4	—	—	—	—	—	—	—
	Yhteensä — Summa — Total	5 609	14 864	1 597 076	116.2	78.0	343	62	49	2 916	2 019	7 493	11
2. Muut parantolat — Övriga sanatorier — Other sanatoria													
	Borgå sanatorium (slutat 26. 6. 64 — Porvoon parantola (lopett. 26. 6. 64)	—	91	5 471	44.8	85.9	—	—	—	—	—	—	—
	Forssan parantola	57	29	15 766	388.7	75.8	—	—	—	—	—	—	—
	Hangonkadun hoitokoti (Helsinki) (avattu 17. 2. 64) — Hangö gatans vårdhem (Hfors) (öppnad 17. 2. 1964)	52	114	8 485	116.2	70.1	—	—	—	—	—	—	—
	Vaasan kaupungin tub. parantola	30	47	7 979	162.8	72.9	—	—	—	—	—	—	—
	Yhteensä — Summa — Total	139	281	37 701	133.8	74.3	—	—	—	—	—	—	—
	Kaikki tub. parantolat — Alla tub. sanatorier — All TB sanatoria	5 748	15 145	1 634 777	116.5	77.9	343	62	49	2 916	2 019	7 493	11
	1963	6 095	14 703	1 785 253	119.8	79.9	446	86	48	2 890	2 126	7 828	6
	1962	6 222	14 156	1 940 179	135.2	85.4	549	91	66	2 927	2 100	5 253	1
	1961	6 366	12 938	2 036 129	164.0	87.6	599	182	285	2 454	2 295	3 940	12
	1960	6 442	11 581	2 054 001	178.0	87.1	661	126	45	2 732	2 202	2 682	24
	1959	6 236 ⁵⁾	10 621	2 087 418	196.5	91.9	673	232	28	2 401	1 847	2 046	18

¹⁾ Tilapäiset sairaansijat mukaanluettuna. — Innefattar även de tillfälliga vårdplatserna. — Including provisional beds.

²⁾ Lisäksi sairaalassa toimii Marian sairaalan 135 sairaansijaa käsittävä sisätautiosasto. — Sjukhusets verksamhet omfattar även Maria sjukhus inre medicinska avdelning på 135 vårdplatser. — In addition there are 135 internal medicine beds for Maria hospital.

³⁾ V. 1964 ei käytössä, lopettanut toimintansa 1. 1. 1965, jolloin Turku liitettiin Varsinais-Suomen tuberkuloosipiiriin. — År 1964 ingen verksamhet, slutat sin verksamhet den 1. 1. 1965 och Åbo inkluderats med Egentliga-Finlands tuberkulosdistrikt. — No activity in 1964, closed on 1. 1. 1965 and Turku joined with Varsinais-Suomi TB district.

⁴⁾ Lopettanut toimintansa 1. 1. 1965, Tampere liitettiin Keski-Hämeen tuberkuloosipiiriin. — Slutat sin verksamhet den 1. 1. 1965, Tammerfors inkluderats med Mollersta Tavastlands tuberkulosdistrikt. — Closed on 1. 1. 1965, Tampere joined with Keski-Häme TB district.

⁵⁾ Potilasvaihto. — Patientomsättning. — Patient turnover.

5. MIELISAIRAANHOITO

Vuoden 1952 mielisairaslain mukaan on maa jaettu 18 mielisairaanhuoltopiiriin, joissa kussakin on keskusmielisairaala (ns. A-sairaala), B-sairaaloita ja yksi tai useampia mielisairaanhuoltotoimistoja. Piiri muodostaa kokonaisuuden, jonka johtava lääkäri on keskusmielisairaalan ylilääkäri.

Keskusmielisairaaloihin otetaan nykyään lähinnä ensimmäisen kerran sairastuneet potilaat sekä ne potilaat, joiden tutkiminen ja hoitaminen vaativat erityistä asiantuntemusta. Keskusmielisairaalat vastaavat myös perhehoidosta.

Voimassa olevan lain mukaisesti hoidetaan B-sairaaloissa pääasiassa pitkäaikaisesti sairaita helposti hoidettavia ja iäkkäitä potilaita. Varsinkin uusiin B-sairaaloihin on toistaiseksi ollut pakko sijoittaa myös täysi-ikäisiä vajaamielisiä, koska heitä varten ei vielä ole riittävästi erityisiä hoitopaikkoja. Vuoden 1964 päättyessä mielisairaaloissa oli hoidettavana 1 927 vajaamielistä eli 10.7 % koko potilasmäärästä.

Kertomusvuonna oli toiminnassa enää 1 vastaanotto-osasto, koska keskusmielisairaalat yhä enenevässä määrin hoitavat kiireelliset tapaukset.

Piirijaon ulkopuolella ovat valtion omistamat mielisairaalat valtion huollossa olevia potilaita varten, Helsingin yliopistollisen keskussairaalan psykiatrian klinikka, oikeusministeriön alainen vankimielisairaala ja sosiaaliministeriön alaiset kunnalliskotien mielisairaosastot. Vuoden 1964 lopussa oli piirijaon ulkopuolelle jäävien hoitolaitosten sairaansijamäärä 2 523.

Vuonna 1960 asetettu valtion komitea, jonka tehtävänä oli mielisairaslain tarkistaminen sai vuonna 1964 työnsä päätökseen. Mietintöön sisältyy ehdotus uudeksi »mielenterveyslaiksi». Tämä sisältää eräitä huomattavia hallinnollisia, hoidollisia ja taloudellisia muutoksia. Kuntouttaminen on sisällytetty lakiin ja määritelty asetusuunnoksessa.

Mielisairaanhuoltotoimistot. Avosairaanhoito on keskitetty huoltotoimistoihin, joiden tehtävänä on lisäksi toimia mielisairauksien ehkäisemiseksi ja valvoa B-sairaaloiden toimintaa.

Huoltotoimistojen määrä oli vuoden 1964 päättyessä 32 ja ne sijaitsivat 17 mielisairaanhuoltopiirissä. Noin 30 kunnassa on huoltotoimistoista käsin pidetty potilaille sivuvastaanottoja, tavallisimmin terveystaloissa.

Huoltotoimistojen kirjoissa kertomusvuonna olevista potilaista on esitetty tietoja taulussa 5.1. Luvut sisältävät sairaaloissa, muissa laitoksissa ja kotona olevat sairast, jotka on jaettu taudinmääritelmän mukaan kolmeen ryhmään: mielisairaant (diagnosit n:o 300—

5. SINNESSJUKVÄRDEN

Enligt sinnessjukhuslagen av vår 1952 är landet indelat i 18 sinnessjukvårdsdistrikt, med var sitt centralsinnessjukhus (s.k. A-sjukhus), B-sjukhus och en eller flere mentalhygieniska byråer. Distriktet bildar en enhet, vars chefsläkare är centralsinnessjukhusets överläkare.

På centralsinnessjukhuset intages nuförtiden närmast patienter, vilka insjuknat för första gången samt patienter, vars undersökning och behandling kräver särskild sakkännedom. Centralsinnessjukhusen ansvarar även för familjevården.

Enligt den i kraft varande lagen vårdas på B-sjukhusen huvudsakligen långvarigt sjuka, lättskötta patienter och åldringar. I synnerhet i de nya B-sjukhusen har man varit tvungen att tillsvidare placera även fullvuxna andesvaga, då det ännu inte finns tillräckligt med speciella vårdplatser för dem. Vid slutet av år 1964 vårdades på sinnessjukhusen inalles 1 927 andesvaga eller 10.7 % av hela patientantalet.

Under berättelseåret var endast en mottagningsavdelning i verksamhet, emedan centralssinnessjukhusen i allt högre grad omhändertar de brådskande fallen.

Utanför distriktsindelningen är statens sinnessjukhus för patienter i statens omvårdnad, psykiatriska kliniken i Helsingfors universitetscentralsjukhus, sinnessjukhuset för fångar underställt justitieministeriet och kommunalhemmens sinnessjukvårdsavdelningar underställda socialministeriet. Vid slutet av år 1964 var antalet vårdplatser i vårdinrättningar utanför distriktsindelningen 2 523.

Den år 1960 tillsatta kommittén, vars uppgift var revisionen av sinnessjuklagen, slutförde sitt arbete år 1964. I betänkandet ingår ett förslag till en ny lag om »mentalhygien». Denna omfattar några betydande administrativa, värdtekniska och ekonomiska ändringar. Rehabiliteringen är innefattad i lagen och preciserad i författningsförslaget.

Sinnessjukvårdsbyråerna. Den öppna vården har koncentrerats till vårdbyråerna, vilkas uppgift därtill är att verkställa arbetet för förebyggandet av sinnessjukdomar samt att övervaka verksamheten i B-sjukhusen.

Antalet vårdbyråer var vid slutet av år 1964 32 och de var belägna i 17 sinnessjukvårdsdistrikt. I ca 30 kommuner har på vårdbyråernas försorg anordnats extra mottagningar för patienter, vanligen i hälsovårdshuset.

Uppgifter över patienter i sinnessjukvårdsbyråernas register finns i tabell 5.1. Antalen omfattar patienter på sjukhus, i övriga inrättningar och i hemmen och har på basen av sjukdomens art indelats i tre grupper: sinnessjuka (diagnos nr 300—309), andesvaga (325) och

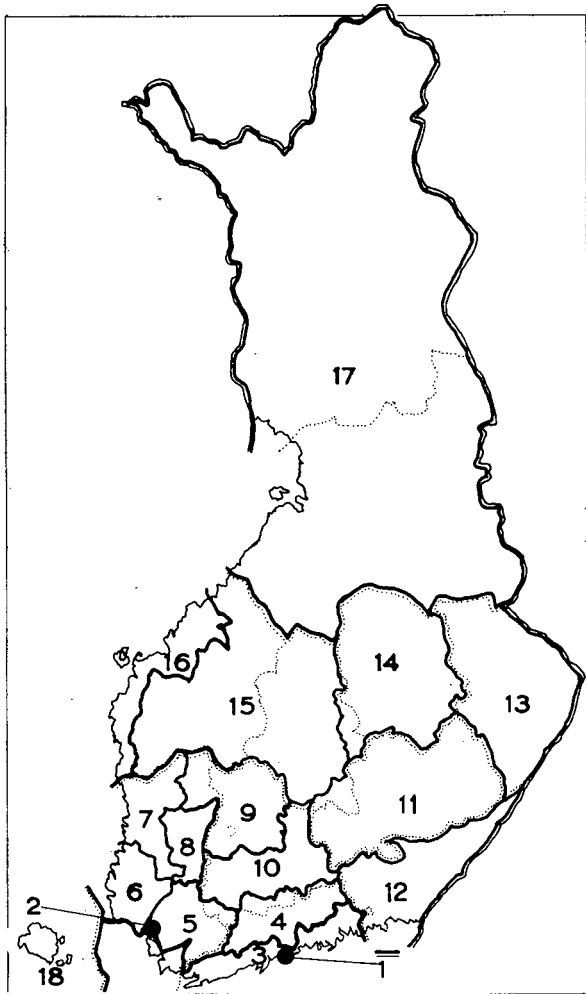

Kuvio 5.1 Mielisairaanhuoltopiiri vuoden 1964 lopussa
 Fig. 5.1 Sinnessjukvårdsdistrikt i slutet av år 1964
 Fig. 5.1 Mental health districts at the end of the year 1964

..... Läni — Län — Province
 ————— Piiri — Distrikt — District

- Piiri — Distrikt — District
- 1 Helsingin kaupungin — Helsingfors stads
 - 2 Turun kaupungin — Åbo stads
 - 3 Etelä-Suomen — Södra Finland
 - 4 Uudenmaan — Nylands
 - 5 Varsinais-Suomen — Egentliga Finland
 - 6 Vakka-Suomen — Vakka-Suomi
 - 7 Länsi-Satakunnan — Västra Satakunta
 - 8 Itä-Satakunnan — Östra Satakunta
 - 9 Pohjois-Hämeen — Norra Tavastlands
 - 10 Etelä-Hämeen — Södra Tavastlands
 - 11 Etelä-Savon — Södra Savolax
 - 12 Kaakkois-Suomen — Sydöstra Finland
 - 13 Pohjois-Karjalan — Norra Karelen
 - 14 Pohjois-Savon — Norra Savolax
 - 15 Seinäjoen — Seinäjoki
 - 16 Ruotsalaisen Pohjanmaan — Svenska Österbottens
 - 17 Oulun — Oulu
 - 18 Ålands — Ahvenanmaan

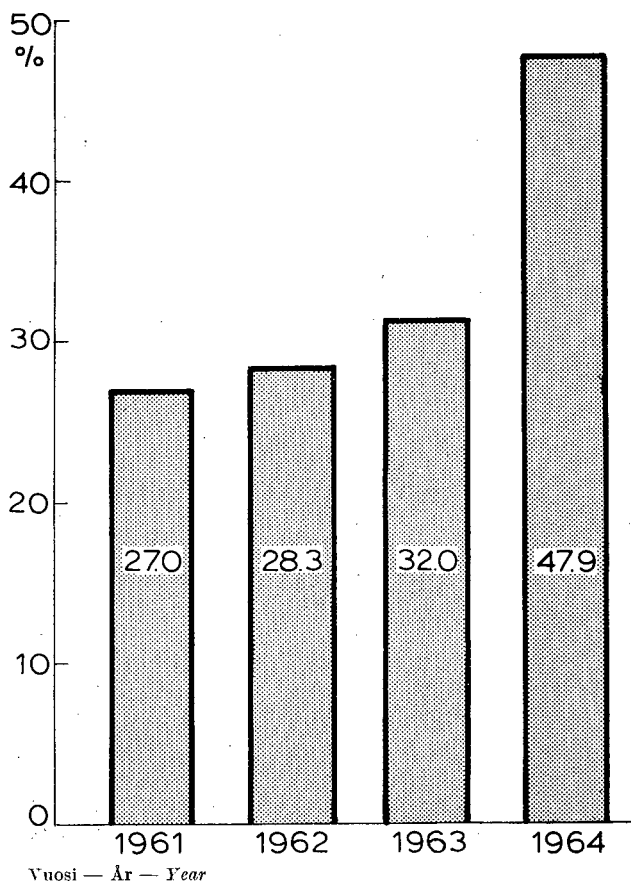

Kuvio 5.2 Mielisairaaloihin itse pyrkivät potilaat %:na otetuista potilaista vuosina 1961—64
 Fig. 5.2 Antal självanmälda patienter för behandling på sinnessjukhusen i % av de intagna patienterna åren 1961—64
 Fig. 5.2 Patients applying for admission voluntarily as percentage of admissions in 1961—64

309), vajaamieliset (325) ja muut (310—324, 326). Koska potilaiden tilastoinnissa — varsinkin Helsingin mielisairaanhuoltopiirin kohdalla — on vaikeuksia, eivät piirien luvut ole täysin vertailukelpoisia.

Koko maata kuvaavat luvut ovat ilmeisesti todellista pienemmät.

Mielisairaalat. Vuoden 1964 lopussa toimi 19 A-sairalaa, 42 B-sairalaa, 2 valtion mielisairalaa ja 1 vastaanottoasema (taulu 5.3). Niiden sairaansijamäärä oli yhteensä 18 632.

Mielisairaaloihin otettiin kaikkiaan 27 463 potilasta. Tästä määrästä oli omasta aloitteestaan (M 2-todistuksen perusteella) otettuja potilaita 13 163 eli 47.9 % kaikista otetuista potilaista. Edellisvuoden vastaava luku oli 32.0 %.

5. Psychiatric Services

On the basis of the Mental Health Act of the year 1952 the country is divided into 18 Mental Health Districts each with a central mental hospital (the so-called A-hospital), B-hospitals of various types and mental health centres.

Central mental hospitals admit patients for whose examination and treatment special expert knowledge is required while to B-hospitals less difficult cases are taken which, in practice, often means the same as chronic patients. Community care is concentrated on mental health centres. Under the supervision of the central mental hospitals patients are entrusted also to family care.

övriga (310—324, 326). Då det finns svårigheter i registreringen av patienter — i synnerhet för Helsingfors sinnessjukvårdsdistrikts del — är antalet för distrikten icke jämförbara.

Uppenbart är antalen, som utmärker situationen i hela landet, mindre än i verkligheten.

Sinnessjukhusen. Vid slutet av år 1964 var 19 A-sjukhus, 42 B-sjukhus, 2 statliga sinnessjukhus och 1 mottagningscentral i verksamhet (tabell 5.3). Antalet vårdplatser var sammanlagt 18 632.

I sinnessjukhusen intogs inalles 27 463 patienter. Sökande på egen begäran (på basen av det s.k. M2-intyget) för intagning var 13 163 patienter eller 47.9 % av antalet intagna patienter. Antalet för år 1963 var 32.0 %.

At the end of the year 1964 19 A-hospitals and 42 B-hospitals were in operation. Table 5.3 contains statistical data for mental hospitals. The number of beds was 18 632 corresponding to 18 803 in the preceding year. The decrease was only temporary, next day i.e. 1. 1. 1965 the number of beds was already 18 832. During the year 27 463 patients were admitted to mental hospitals of which 10 824 were first admissions. Table 5.4 shows the distribution of first admissions by type of disease and age. Other statistical data are given in tables 5.1—5.8.

5.1 Mielisairaanhuoltotoimistojen kirjoissa olleet mielisairaajat ja vajaamieliset sekä uudet tapaukset vuonna 1964
I sinnessjukvårdsbyråerna registrerade sinnessjuka och psykiskt efterblivna samt nyregistrerade fall år 1964
Mentally ill and mentally deficient, those in register at mental health centres and new cases in 1964

Piiri — Distrikt — District	Mielisairaanhuoltopiirit (m.s.h.p.) ja mielisairaanhuoltotoimistot Sinnessjukvårdsdistrikt (s.s.v.d.) och sinnessjukvårdsbyråer Mental health districts and mental health centres	Keski- väkiluku ¹⁾ Medelfolk- mängd ¹⁾ Mean popula- tion ¹⁾ 1964	Toimistojen kirjoissa I vårdbyråernas register In register at mental health centres 31. 12. 1964				Uudet tapaukset vuoden aikana Nyregistrerade fall under året New cases during the year			
			Mieli- sairaita Sinnes- sjuka Mentally ill (300—309)	Vajaa- mielisiä Psykiskt efterblivna Mentally deficients (325)	Muita Övriga Others (310— 324, 326)	Yhteensä Summa Total (300— 326)	Mieli- sairaita Sinnes- sjuka Mentally ill (300—309)	Vajaa- mielisiä Psykiskt efterblivna Mentally deficients (325)	Muita Övriga Others (310— 324, 326)	Yhteensä Summa Total (300— 326)
1	Helsingin kaupungin m. s. h. p. — Helsingfors stads s. s. v. d. Toimisto — Byrå: Helsinki — Helsingfors	492 692	3 225	1 055	²⁾ ..	4 280	³⁾ ..	25	³⁾ ..	³⁾ ..
2	Turun kaupungin m. s. h. p. — Åbo stads s. s. v. d. Toimisto — Byrå: Turku — Åbo	136 628	1 366	58	1 003	2 427	146	10	175	331
3	Södra Finlands s. s. v. d. — Etelä- Suomen m. s. h. p. Toimistot — Byråer: 1 Aboland (Pargas) — Turun- maa (Parainen)	216 996	1 815	1 570	2 369	5 754	349	245	747	1 341
	2 Västra Nyland (Ekenäs) — Länsi-Uusimaa (Tammisaari) .	26 305	350	346	666	1 362	57	71	245	373
	3 Mellersta Nyland (Esbo) — Keski-Uusimaa (Espoo)	43 025	328	389	455	1 172	72	44	132	248
	4 Östra Nyland (Borgå) — Itä- Uusimaa (Porvoo)	86 571	566	272	637	1 475	130	55	192	377
	61 095	571	563	611	1 745	90	75	178	343	
4	Uudenmaan m. s. h. p. — Nylands s. s. v. d. Toimisto — Byrå: Kellokoski — Mariefors	264 616	1 629	828	1 161	3 618	226	..	314	540
5	Varsinais-Suomen m. s. h. p. — Egentliga Finlands s. s. v. d. Toimisto — Byrå: Salo	149 526	1 164	514	498	2 176	127	7	101	235
6	Vakka-Suomen m. s. h. p. Toimisto: Uusikaupunki	108 682	930	410	235	1 575	117	8	89	214
7	Länsi-Satakunnan m. s. h. p. Toimistot: 1 Harjavalta	165 586	1 108	966	873	2 947	161	71	280	512
	2 Pori (avattu 1. 2. 1964)	80 210	593	648	409	1 650	88	43	106	237
		85 376	515	318	464	1 297	73	28	174	275
8	Itä-Satakunnan m. s. h. p. Toimisto: Vammala	79 160	539	584	299	1 422	71	26	108	205
9	Pohjois-Hämeen m. s. h. p. Toimistot: 1 Pitkämäki (Nokia)	295 693	1 970	1 369	2 087	5 426	249	74	619	942
	2 Tampere (avattu 15. 5. 1964) .	104 721	792	679	780	2 251	96	55	206	357
		190 972	1 178	690	1 307	3 175	153	19	413	585
10	Etelä-Hämeen m. s. h. p. Toimistot: 1 Hattelmala (Hämeenlinna) ..	271 320	2 398	1 327	1 573	5 298	519	326	444	1 289
	2 Lahti	119 227	1 296	686	1 069	3 051	244	105	268	617
	3 Forssa	122 008	778	466	238	1 482	234	208	124	566
		30 085	324	175	266	765	41	13	52	106
11	Etelä-Savon m. s. h. p. Toimistot: 1 Mikkeli (Moisio)	241 560	865	133	986	1 984	277	51	319	647
	2 Savonlinna	132 726	489	73	695	1 257	160	19	187	366
	3 Pieksämäki	60 254	158	29	112	299	54	16	73	143
		48 580	218	31	179	428	63	16	59	138
12	Kaakkois-Suomen m. s. h. p. Toimistot: 1 Joutseno (Rauhan sairaala) ..	345 954	3 095	480	1 920	5 495	454	76	536	1 066
	2 Kymi (Nikelin sairaala)	180 734	1 626	361	1 089	3 076	204	55	341	600
	3 Valkeala	64 052	650	63	530	1 243	75	—	44	119
		101 168	819	56	301	1 176	175	21	151	347

¹⁾ Maassa asuva väestö. — I riket bosatt befolkning. — Resident population.

²⁾ Sisältyvät kohtaan (300—309). — Ingår i antalet sinnessjuka (300—309). — Included in (300—309).

³⁾ Helsingin kaupungin tiedot eivät ole saatavissa. — Helsingfors stads uppgifter är inte tillgängliga. — Numbers for Helsinki not available.

5.1 Jatk. — Forts. — Cont.

Piiri — District Distrikt	Mielisairaanhuoltopiirit (m.s.h.p.) ja mielisairaanhuoltotoimistot Sinnessjukvårdsdistrikt (s.s.v.d.) och sinnessjukvårdsbyråer <i>Mental health districts and mental health centres</i>	Keski- väkiluku ¹⁾ Medel- folk- mängd ¹⁾ Mean population ¹⁾ 1964	Toimistojen kirjoissa I vårdbyråernas register <i>In register at mental health centres 31. 12. 1964</i>				Uudet tapaukset vuoden aikana Nyregistrerade fall under året <i>New cases during the year</i>			
			Mieli- sairaita Sinnes- sjuka <i>Mentally ill (300—309)</i>	Vajaa- mielisiä Psykiskt efterblivna <i>Mentally deficients (325)</i>	Muita Övriga <i>Others (310— 324, 326)</i>	Yhteensä Summa <i>Total (300— 326)</i>	Mieli- sairaita Sinnes- sjuka <i>Mentally ill (300—309)</i>	Vajaa- mielisiä Psykiskt efterblivna <i>Mentally deficients (325)</i>	Muita Övriga <i>Others (310— 324, 326)</i>	Yhteensä Summa <i>Total (300— 326)</i>
13	Pohjois-Karjalan m. s. h. p. Toimisto: Joensuu	200 669	856	398	723	1 977	202	120	166	488
14	Pohjois-Savon m. s. h. p. Toimistot: 1 Harjamäki I (Siilinjärvi) ... 2 Harjamäki II (Siilinjärvi) ... 3 Kuopio (avattu 16. 1. 1964) ..	282 370 70 720 88 953 122 697	3 053 782 995 1 276	1 203 384 499 320	727 181 247 299	4 983 1 347 1 741 1 895	335 60 61 214	221	145 21 51 73	701
15	Seinäjoen m. s. h. p. Toimistot: 1 Seinäjoki (Törnävä) 2 Jyväskylä	499 564 274 860 224 704	5 418 3 354 2 064	2 620 1 322 1 298	2 143 1 328 815	10 181 6 004 4 177	743 514 229	116 27 89	420 303 117	1 279 844 435
16	Svenska Österbottens s. s. v. d. — Ruotsalaisen Pohjanmaan m. s. h. p. Byrå — Toimisto: Vasa — Vaasa	172 215	1 470	485	1 463	3 418	162	24	296	482
17	Oulun m. s. h. p. Toimistot: 1 Oulu	635 416 279 664 159 290 101 780 94 682	5 717 2 658 1 206 925 928	3 654 1 571 790 677 616	1 663 705 307 456 195	11 034 4 934 2 303 2 058 1 739	766 316 189 170 91	238 97 57 51 33	714 305 96 248 65	1 718 718 342 469 189
18	Ålands s. s. v. d. — Ahvenanmaan m. s. h. p. Byrå saknas — Toimisto puuttuu	21 271
	Yhteensä — Summa — Total	4 579 918	36 538	17 654	19 723	73 995	3) 4 905	1 636	3) 5 473	3) 12 014
	1963	4 542 694	32 564	16 303	19 016	67 883	4 407	1 666	5 477	11 550
	1962	4 505 156	30 029	14 397	16 615	61 041	4 120	1 894	4 583	10 597
	1961	4 446 222	27 411	13 268	12 443	53 122	4 283	1 604	4 191	10 078

¹⁾ Helsingin kaupungin tiedot eivät ole saatavissa. — Helsingfors stads uppgifter är inte tillgängliga. — Numbers for Helsinki not available.

5.2 Mielisairaanhoidopiirien sairaalatoiminta vuonna 1964
Sjukhusverksamheten i sinnessjukvårdsdistrikten år 1964
Facilities for mental hospital care by the mental health district in 1964

Piiri — District	Mielisairaanhoidopiirit (m.s.h.p.) ja sairaalat Sinnessjukvårdsdistrikt (s.s.v.d.) och sjukhus <i>Mental health districts and mental hospitals</i>	A- sairaansijojen vårdplatser beds	B- sairaansijojen vårdplatser beds	Piiri — District	Mielisairaanhoidopiirit (m.s.h.p.) ja sairaalat Sinnessjukvårdsdistrikt (s.s.v.d.) och sjukhus <i>Mental health districts and mental hospitals</i>	A- sairaansijojen vårdplatser beds	B- sairaansijojen vårdplatser beds
1	Helsingin kaupungin m.s.h.p. — Helsingfors stads s.s.v.d.¹⁾	1 880	250	5	Varsinais-Suomen m.s.h.p. — Egentliga Finlands s.s.v.d.	324	160
	Hesperian sairaala — Hesperia sjukhus	549	—		Halikon piirisairaala (Salo)	324	—
	Siitä — därav — of which:				Halikon B-sairaala (Salo)	—	160
	Kallion osasto — Berghälls avdeln. Tarkkailuosasto — Observationsavdelning	22	—	6	Vakka-Suomen m.s.h.p.	429	—
	HYKS:n psykiatrian klinikka (Lapinlahden sairaala — HUCS psykiatriska klinik (Lappviks sjukhus)	40	—		Vakka-Suomen piirisairaala (Uusikaupunki)	429	—
	Nikkilän sairaala (Sipoo) — Nickby sjukhus (Sibbo)	123	—	7	Länsi-Satakunnan m.s.h.p.	383	240
	Piritan sairaala — Birgitta sjukhus (Salo)	1 050	—		Harjavallan sairaala (Merstola)	380	—
	Pukinmäen hoitokoti (H:ki) — Bocksbäcka vårdhem (H:fors)	—	63		Harjavallan B-sairaala	—	240
	Röykän sairaala — Röykkä sjukhus (Nurmijärvi)	—	19		Sairaansijojen piirin ulkopuolella — Vårdplatser utanför distriktet	3	—
	Sairaansijojen piirin ulkopuolella — Vårdplatser utanför distriktet	—	168		Tyrvään piirisairaala	190	162
	Centralsinnessjukhuset i Ekenäs — Tammisaaren keskusmielisairaala.	57	—	8	Itä-Satakunnan m.s.h.p.	190	—
	Kellokosken sairaala (Tuusula — Tusby)	101	—		Tyrvään B-mielisairaala	—	162
2	Turun kaupungin m.s.h.p. — Åbo stads s.s.v.d.	436	173	9	Pohjois-Hämeen m.s.h.p.	809	653
	Kupittaa sairaala — Kuppis sjukhus	334	—		Pitkäniemen sairaala (Nokia)	760	—
	Kupittaa B-mielisairaala — Kuppis B-sjukhus	—	173		Hatanpään psykiatrin sairaala (Tampere)	—	333
	Sairaansijojen piirin ulkopuolella — Vårdplatser utanför distriktet	—	—		Pirkanmaan B-mielisairaala (Kangasala)	—	320
	Halikon piirisairaala (Salo)	36	—		Sairaansijojen piirin ulkopuolella — Vårdplatser utanför distriktet	—	—
	Vakka-Suomen piirisairaala (Uusikaupunki — Nystad)	66	—	10	Harjavallan sairaala (Merstola)	2	—
3	Södra Finlands s.s.v.d. — Etelä-Suomen m.s.h.p.	526	104		Seinäjoen keskusmielisairaala (Törnävä)	44	—
	Centralsinnessjukhuset i Ekenäs — Tammisaaren keskusmielisairaala	526	—		Tyrvään piirisairaala	3	—
	Pargas kommunalhems sinnessjukavdelning — Paraisten kunnalliskodin mielisairaanhoido-osasto ...	—	42		Etelä-Hämeen m.s.h.p.	703	520
	Pernä kommunalhems sinnessjukavdelning — Pernäjän kunnalliskodin mielisairaanhoido-osasto	—	30		Hattelmalan sairaala (Vanaja)	600	—
	Åkers B-sjukhus (Esbo) — Pellon B-sairaala (Espoo)	—	32		Hollolan B-mielisairaala	—	32
4	Uudenmaan m.s.h.p. — Nylands s.s.v.d.	526	471		Jalkarannan sairaala (Lahti)	—	168
	Kellokosken sairaala (Tuusula — Tusby)	478	—		Pappilanniemen sairaala (Hattula) ..	—	320
	Ohkolan sairaala (Mäntsälä)	—	328		Lahten kaupunginsairaalan psykiatrin osasto	11	—
	Paloniemen sairaala (Lohjan mlk. — Lojo lk.)	—	143		Sairaansijojen piirin ulkopuolella — Vårdplatser utanför distriktet	—	—
	Sairaansijojen piirin ulkopuolella — Vårdplatser utanför distriktet	—	—		Kellokosken sairaala (Tuusula)	59	—
	Halikon piirisairaala (Salo)	22	—		Seinäjoen keskusmielisairaala	33	—
	Seinäjoen keskusmielisairaala (Törnävä)	6	—	11	Etelä-Savon m.s.h.p.	545	362
	Centralsinnessjukhuset i Ekenäs — Tammisaaren keskusmielisairaala	20	—		Moision sairaala (Mikkeli)	545	—
					Kontiopuiston sairaala (Pieksämäki)	—	98
					Savonlinnan tilapäinen B-sairaala ..	—	20
					Tuukkalan B-sairaala (Mikkelin mlk.)	—	244
				12	Kaakkois-Suomen m.s.h.p.	864	553
					Rauhan sairaala (Joutseno)	814	—
					Iitin kunnan B-mielisairaala	—	68
					Joutsenrannan sairaala (Joutseno) ..	—	132
					Nikelin sairaala (Kymi)	—	133
					Valkealan B-mielisairaala (Kouvola)	—	220
					Sairaansijojen piirin ulkopuolella — Vårdplatser utanför distriktet	—	—
					Halikon piirisairaala (Salo)	48	—
					Kellokosken sairaala (Tuusula)	2	—

¹⁾ V. 1963 toimintu Kauniaisten hoitokoti lakkautettu 1. 1. 1964. — Grankulla vårdhem stängt den 1. 1. 1964. — Home for mentally ill at Kauniaisten closed on 1. 1. 1964.

5.2 Jatk. — Forts. — Cont.

Piiri — Distrikt District	Mielisairaanhuoltopiirit (m.s.h.p.) ja sairaalat Sinnessjukvårdsdistrikt (s.s.v.d.) och sjukhus <i>Mental health districts and mental hospitals</i>	A- sairaansijoja vård- platser beds	B- sairaansijoja vård- platser beds	Piiri — Distrikt District	Mielisairaanhuoltopiirit (m.s.h.p.) ja sairaalat Sinnessjukvårdsdistrikt (s.s.v.d.) och sjukhus <i>Mental health districts and mental hospitals</i>	A- sairaansijoja vård- platser beds	B- sairaansijoja vård- platser beds
13	Pohjois-Karjalan m.s.h.p.	247	108		Svenska Österbottens B-sjukhus, Roparnäs sjukhus (Vasa) — Ruot- salaisen Pohjanmaan B-mieli- sairaala, Huutoniemen sairaala (Vaasa)	—	200
	Paiholan sairaala (Kontiolahti)	247	—				
	Pielisjärven B-mielisairaala (Liekša)	—	108				
14	Pohjois-Savon m.s.h.p.	614	652		Sairaansijoja piirin ulkopuolella — Vårdplatser utanför distriktet Järviseudun B-mielisairaala (Vim- peli)	—	24
	Harjamäen sairaala (Siilinjärvi) . . .	614	—		Seinäjoen keskusmielisairaala (Tör- nävä)	12	—
	Harjamäen B-sairaala	—	248				
	Julkulan sairaala (Kuopio)	—	363				
	Sairaansijoja piirin ulkopuolella — Vårdplatser utanför distriktet Kontiopuiston sairaala (Pieksä- mäki)	—	25				
	Sisä-Suomen sairaala (Suolahti)	—	16	17	Oulun m.s.h.p.	994	1 127
15	Seinäjoen m.s.h.p.	652	1 493		Oulun keskusmielisairaala	911	—
	Seinäjoen keskusmielisairaala (Tör- nävä)	652	—		Heikinharjun B-mielisairaala (Oulu)	—	368
	Alavuden B-mielisairaala	—	120		Keroputaan sairaala (Alatornio) . . .	—	160
	Juurikkaniemen sairaala (Keuruu) . .	—	264		Rovaharjun sairaala (Rovaniemi) . .	—	234
	Järviseudun B-mielisairaala (Vim- peli)	—	99		Salmijärven B-sairaala (Kajaanin mlk.)	—	201
	Kangasvuoren sairaala (Jyväskylä)	—	150		Visalan sairaala (Ylivieska)	—	164
	Lapuan B-mielisairaala	—	148		Sairaansijoja piirin ulkopuolella — Vårdplatser utanför distriktet . . .	45	—
	Seinäjoen B-sairaala	—	300		Harjamäen sairaala (Siilinjärvi) . . .	—	—
	Sisä-Suomen sairaala (Suolahti) . . .	—	261		Seinäjoen keskusmielisairaala (Tör- nävä)	38	—
	Teuvan B-mielisairaala	—	151				
16	Svenska Österbottens s.s.v.d. — Ruot- salaisen Pohjanmaan m.s.h.p.	487	321	18	Ålands s.s.v.d. — Ahvenanmaan m.s.h.p.	79	21
	Svenska Österbottens distriktssin- nessjukhus, Roparnäs sjukhus (Vasa) — Ruotsalaisen Pohjan- maan keskusmielisairaala, Huuto- niemen sairaala (Vaasa)	475	—		Grelsby sjukhus (Finström)	79	21
	Helenasjukhuset (Kristinestad) — Helenan sairaala (Kristiinankau- punkki)	—	97		Yhteensä — Summa — Total	¹⁾ 10 688	7 370
						1963 10 788	7 477
						1962 11 212	6 493
						1961 11 115	5 811
						1960 10 948	4 572

¹⁾ Lisäksi 574 sairaansijaa valtion mielisairaaloissa. — Därtill 574 vårdplatser i statens sinnessjukhus. — In addition 574 beds in state mental hospitals.

5.3 Mielisairaalat vuonna 1964
Sinnessjukhus år 1964
Services rendered by mental hospitals in 1964

Sairaala Sjukhus Hospital	Mielisairaanhuokopirin n:o Sinnessjukvårdsdistriktnr. Mental health district no.	Sairaansiloja 31. 12. Vårdplatser 31. 12. Beds 31. 12.	Otettuja potilaita Intagningar Admissions	Hoitopäiviä Vård dagar Patient days	Keskim. hoitoaika ¹⁾ Medelvårdtid ¹⁾ Average stay per case ¹⁾	Mielisairaaloihin itse pyrkivät potilaat På egen begäran intagna Patienter till sinnessjukhusen Patients applying for admission voluntarily
1. Valtion — Statens — State hospitals						
Mustasaaren sairaala — Korsholms sjukhus	—	144	95	42 636	352.6	23
Niuvanniemen sairaala (Kuopio)	—	430	61	126 425	2 691.4	—
Yhteensä — Summa — Total		574	156	169 061	1 387.1	23
1963		538	76	159 545	914.2	—
2. A-mielisairaalat — A-sinnessjukhus — Mental hospitals, type A						
Ekenäs centralsinnessjukhus — Tammisaaren keskusmielisairaala	3	603	658	226 392	198.6	270
Grelsby sjukhus (Åland, Finström) ²⁾	18	100	81	33 061	247.8	22
Halikon piirisairaala (Salo)	5	430	521	152 531	217.5	123
Harjämäen sairaala (Siilinjärvi)	14	659	1 655	253 775	121.7	625
Harjavallan sairaala (Merstola)	7	382	631	128 528	365.3	277
Hattelmalan sairaala (Hämeenlinna)	10	600	1 048	216 075	440.0	413
Helsingin keskusmielisairaala — Helsingfors stads centralsinnessjukhus						
— Hesperian sairaala — Hesperia sjukhus	1	549	4 719	³⁾ 231 539	47.2	2 381
— Nikkilän sairaala (Sipoo) — Nickby sjukhus (Sibbo)	1	1 050	1 283	381 722	581.6	64
Helsingin yliopistollisen keskussairaalan psykiatrian klinikka (Lapinlahden sairaala) — Helsingfors universitetscentralsjukhus psykiatriska klinik (Lappviks sjukhus)	1	123	942	39 860	42.2	187
Kellokosken sairaala (Tuusula)	4	640	487	226 795	572.5	95
Kupittaa sairaala (Turku) — Kuppis sjukhus (Åbo)	2	334	1 213	118 672	84.3	630
Moision sairaala (Mikkeli)	11	545	1 165	185 849	188.0	464
Oulun keskusmielisairaala	17	911	2 857	318 218	116.6	1 512
Paiholan sairaala (Kontiolahti)	13	247	274	87 129	305.2	28
Pitkämäen sairaala (Nokia)	9	760	1 734	271 389	411.4	796
Rauhan sairaala (Joutseno)	12	814	1 039	295 010	272.5	454
Seinäjoen keskusmielisairaala (Törnävä)	15	785	1 677	269 900	256.3	700
Svenska Österbottens distriktsinnessjukhus, Roparnäs sjukhus (Vasa) — Ruotsalaisen Pohjanmaan piiri-mielisairaala, Huutoniemen sairaala (Vaasa)	16	475	688	164 801	259.9	316
Tyrvään piirisairaala (Vammala)	8	196	321	65 273	273.7	119
Vakka-Suomen piirisairaala (Uusikaupunki)	6	495	445	159 874	335.9	73
Yhteensä — Summa — Total		10 698	23 438	3 826 393	211.3	11 994
1963		10 782	21 406	3 753 951	209.3	7 051
3. B-mielisairaalat — B-sinnessjukhus — Mental hospitals, type B						
Alavuden B-sairaala	15	120	49	44 807	495.1	3
Grelsby sjukhus B-avd. (Åland, Finström) ²⁾	18	—	—	—	—	—
Halikon piirisairaalan B-osasto (Salo)	5	160	90	57 880	555.9	3
Harjämäen B-sairaala (Siilinjärvi)	14	248	19	90 505	731.4	—
Harjavallan B-sairaala (Merstola)	7	240	104	70 460	262.1	—
Hatanpään psykiatrin sairaala (Tampere)	9	333	469	119 663	624.6	360
Heikinharjun sairaala (Oulu)	17	368	52	133 571	796.5	2
Helena-sjukhuset (Kristinestad) — Helenan sairaala (Kristinankaupunki)	16	97	88	32 874	183.2	—
Hollolan B-mielisairaala	10	32	31	12 113	457.5	4
Iitin kunnan B-mielisairaala	12	68	16	22 791	191.3	3
Jalkarannan sairaala (Lahti)	10	168	65	60 138	601.5	19
Joutsenrannan sairaala (Joutseno)	12	132	18	48 279	779.0	1
Julkulan sairaala (Kuopio)	14	363	37	132 533	959.7	1
Juurikkaniemen sairaala (Keuruu)	15	264	107	96 144	317.0	22
Järvisseudun B-mielisairaala (Vimpeli)	15	123	39	45 495	302.3	—
Kangasvuoren sairaala (Jyväskylä)	15	150	192	52 398	212.1	92
Keroputaan sairaala (Alatornio)	17	160	26	58 729	836.8	2

¹⁾ Poistettujen potilaiden keskimääräinen hoitoaika. — Medelvårdtiden av de under året utskrivna patienterna. — Average stay of discharges.

²⁾ Sairaalan 21 sairaansijaa käsittävän B-osaston tiedot sisältyvät A-sairaalan lukuihin. — Uppgifterna för sjukhusets B-avdelning på 21 vårdplatser ingår i A-sjukhusets antal. — Numbers for B-type hospital are included in numbers for A-type hospital.

³⁾ Lisäksi kotihoitopäiviä 41 108. — Därtill 41 108 hemvårdsdagar. — In addition 41 108 days of treatment at home.

5.3 Jatk. — Forts. — Cont.

Sairaala Sjukhus Hospital	Mielisairaanhuoltokotiin n:o Sinnessjukvårdsdistrikt nr. Mental health district no.	Sairaansijoja 31. 12. Vårdplatser 31. 12. Beds 31. 12.	Ovettuja potilaita Intagningar Admissions	Hoitopäiviä Vårdagar Patient days	Keskim. hoitopaikka ¹⁾ Medelvårdtid ¹⁾ Average stay per case ¹⁾	Mielisairaaloihin itse pyrkivät potilaat På egen begäran intagna Patienter till sinnessjukhusen Patienter applying for admission voluntarily
Kontiopuiston sairaala (Pieksämäki)	11	123	60	44 536	168.8	31
Kupittaa sairaala B-osasto (Turku) — Kuppi- B-sjukhus (Åbo)	2	173	77	60 942	636.8	1
Lapuan B-mielisairaala (Lapua)	15	148	42	54 209	297.4	—
Nikelin sairaala (Kymi)	12	133	268	48 271	160.8	132
Ohkolan sairaala (Mäntsälä)	4	328	163	118 226	287.3	20
Paloniemen sairaala (Lohja)	4	143	45	44 742	482.1	3
Pappilanniemen sairaala (Hattula)	10	320	61	116 614	1 236.4	4
Pargas kommunalhems sinnessjukavdelning — Parais- ten kunnalliskodin mielisairaanhoito-osasto	3	42	14	15 695	2 344.6	3
Pernä kommunalhems sinnessjukavdelning — Perna- jan kunnalliskodin mielisairaanhoito-osasto	3	30	8	10 719	97.1	—
Pielisjärven B-mielisairaala (Liekka)	13	108	93	40 677	211.5	—
Piritan sairaala — Birgitta sjukhus (Salo)	1	63	8	23 032	1 100.5	—
Pirkanmaan sairaala (Kangasala)	9	320	177	105 907	145.3	—
Pukinmäen hoitokoti (H:ki) — Bocksbacka vårdhem (Helsingfors)	1	19	12	6 489	635.0	10
Rovaharjun sairaala (Rovaniemi)	17	234	347	84 080	152.3	104
Röykän sairaala — Röykkä sjukhus	1	168	37	61 265	993.3	3
Salmijärven B-sairaala (Kajaanin mlk.)	17	201	64	72 101	378.1	1
Savonlinnan tilap. B-sairaala	11	20	82	8 061	26.7	42
Seinäjoen B-sairaala (Törnävä)	15	300	43	109 596	438.0	2
Sisä-Suomen sairaala (Suolahti)	15	277	132	100 166	401.6	13
Svenska Österbottens B-sjukhus, Roparnäs sjukhus (Vasa) — Ruotsalaisen Pohjanmaan B-sairaala, Huutoniemen sairaala (Vaasa)	16	200	72	72 716	185.2	—
Teuvan B-mielisairaala	15	151	61	54 278	365.0	—
Tuukkalan sairaala (Mikkelin mlk.)	11	244	50	89 934	561.4	7
Tyrvään B-mielisairaala (Vammala)	8	162	53	59 144	1 124.2	—
Valkealan B-mielisairaala (Kouvola)	12	220	234	80 499	118.9	111
Visalan sairaala (Ylivieska)	17	164	61	58 904	515.2	—
Åkers B-sjukhus (Esbo) — Pellon B-sairaala (Espoo)	3	32	16	11 047	248.4	15
Yhteensä — Summa — Total 1963		7 349	3 682	2 630 230	393.4	1 014
		7 456	4 113	2 484 566	400.7	888
4. Sielullisesti sairaiden vastaanottoasemat — Mottag- ningsanst. för psykiskt sjuka — Observation station for mentally ill						
Lahden kaupungin sairaalan psykiatrian osasto ...	10	11	187	3 402	18.3	132
Yhteensä — Summa — Total		11	187	3 402	18.3	132
1963		27	457	9 126	20.1	397
(1—4) Yhteensä — Summa — Total		18 632	27 463	6 629 086	237.6	13 163
1963		18 803	26 052	6 407 188	234.3	8 336
1962		18 243	23 435	6 118 301	237.7	6 639
1961		17 516	21 194	5 915 533	276.0	5 719
1960		16 016	18 717	5 494 731	253.8	..
1959		15 283	⁴⁾ 17 539	5 023 860	286.4	..

⁴⁾ Potilasvaihto. — Patientomsättning. — Patient turnover.

5.4 Mielisairaaloihin ensimmäisen kerran otetut potilaat sairauden laadun ja iän mukaan vuonna 1964
 De för första gången intagna patienterna enligt sjukdomsart och ålder år 1964
 Patients admitted for the first time to the mental hospitals by type of disease and age in 1964

N:o ¹⁾	Tauti Sjukdom Disease	Sukupuoli Kön Sex	Ikä — Ålder — Age							Yhteensä Summa Total	% Ms
			Alle 15 Under 15	15—24	25—34	35—44	45—54	55—64	65—		
300	Schizophrenia	M	9	267	316	186	80	43	10	911	17.2
		N-K-F	11	250	251	198	151	66	21	948	
301	Psychosis manico-depressiva	M	3	16	25	36	50	30	9	169	3.3
		N-K-F	2	26	23	45	35	39	15	185	
302—309	Muut psykoosit ²⁾ — Övriga psyko- ser ²⁾ — Other psychoses ²⁾	M	6	22	91	160	152	213	367	1 011	21.2
		N-K-F	2	24	46	88	229	242	653	1 284	
310—318	Psychoneuroses	M	21	121	202	178	134	76	18	750	16.9
		N-K-F	16	228	243	259	177	116	46	1 085	
320	Psychopathia	M	5	44	43	54	29	20	3	198	2.8
		N-K-F	5	34	19	24	12	9	4	107	
322	Alcoholismus	M	—	28	133	244	174	66	8	653	6.3
		N-K-F	1	1	5	7	5	3	2	24	
325	Vajaamielisyys — Psykisk efterbli- venhet — Mental deficiency	M	22	57	40	31	14	23	5	192	3.0
		N-K-F	10	33	36	23	25	8	1	136	
	Kaatumatauti — Epilepsi — Epi- lepsy	M	30	40	42	36	29	15	4	196	3.3
		N-K-F	24	46	33	23	18	15	5	164	
	Muut — Övriga — Other	M	127	207	191	248	331	311	142	1 557	26.0
		N-K-F	60	224	168	215	221	209	157	1 254	
Yhteensä — Summa — Total		Ms	354	1 668	1 907	2 055	1 866	1 504	1 470	10 824	100.0
		M	223	802	1 083	1 173	993	797	566	5 637	52.0
		N-K-F	131	866	824	882	873	707	904	5 187	48.0
		1963 Ms	344	1 580	1 959	1 969	1 816	1 292	1 332	10 292	100.0
		M	228	799	1 167	1 162	969	644	482	5 451	53.0
		N-K-F	116	781	792	807	847	648	850	4 841	47.0
		1962 Ms	278	1 409	1 793	1 904	1 684	1 200	1 238	9 506	100.0
		M	171	685	1 009	1 070	849	599	464	4 847	51.0
		N-K-F	107	724	784	834	835	601	774	4 659	49.0
		1961 Ms	274	1 233	1 721	1 789	1 678	1 148	1 279	9 122	100.0
		M	175	636	969	930	851	536	416	4 513	49.5
		N-K-F	99	597	752	859	827	612	863	4 609	50.5
		1960 Ms	326	1 258	1 853	1 798	1 658	1 002	950	8 845	100.0
		M	212	628	985	902	802	453	320	4 302	48.6
		N-K-F	114	630	868	896	856	549	630	4 543	51.4
		1959 Ms	266	1 040	1 697	1 644	1 667	961	924	8 199	100.0
		M	184	522	940	850	825	451	289	4 061	49.5
		N-K-F	82	518	757	794	842	510	635	4 138	50.5

¹⁾ Numerojnti kansainvälisen yksityiskohtaisen tautinimistön mukaan. — Numreringen enligt den internationella detaljerade nomenklaturen för sjukdomar. — Coding according to the International Detailed List of Diseases.

²⁾ Psychosis ex involuione. Paranoia et status paranoides. Psychosis senilis. Psychosis praesenilis. Psychosis cum arterioscl. cerebri. Psychosis alcoholica. Psychosis e causa alia indicabili. Psychoses aliae s. non definitae.

5.5 Mielisairaloissa 31. 12. 1964 hoidettavana olevat sairauden laadun ja hoitoajan pituuden mukaan
 Patienterna på sinnessjukhusen den 31. 12. 1964 enligt sjukdomens art och vårdtidens längd
 Patients at mental hospitals on 31. 12. 1964 by type of disease and duration of care

N:o ¹⁾	Tauti Sjukdom Disease	Sukupuoli Kön Sex	Hoitoaika, vuotta — Vårdtid, år — Duration of care, years						Yhteensä Summa Total	% Ms
			0—	1—	2—	5—	10—			
300	Schizophrenia	M	1 349	538	1 161	839	1 327	5 214	58.6	
		N-K-F	1 347	549	1 106	899	1 419	5 320		
301	Psychosis manico-depressiva	M	107	27	26	15	15	190	2.7	
		N-K-F	179	33	33	16	26	287		
302—309	Muut psykoosit — Övriga psykoser — Other psychoses	M	420	130	172	96	52	870	15.3	
		N-K-F	756	373	418	197	130	1 874		
310—318	Psychoneuroses	M	188	13	14	8	3	226	3.1	
		N-K-F	251	26	19	17	8	321		
320	Psychopathia	M	104	23	45	40	25	237	2.3	
		N-K-F	67	26	41	27	24	185		
322	Alcoholismus	M	114	16	2	2	2	136	0.9	
		N-K-F	6	10	—	2	—	18		
325	Vajaamielisyys — Psykisk efter- blivenhet — Mental deficiency ..	M	155	103	304	214	244	1 020	10.7	
		N-K-F	146	109	284	200	168	907		
	Kaatumatauti — Epilepsi — Epilepsy	M	34	14	38	38	46	170	1.8	
		N-K-F	39	15	29	26	44	153		
	Muut — Övriga — Other	M	264	49	56	35	63	467	4.6	
		N-K-F	211	37	53	29	38	368		
Yhteensä — Summa — Total		Ms	5 737	2 091	3 801	2 700	3 634	17 963	100.0	
		M	2 735	913	1 818	1 287	1 777	8 530	47.5	
		N-K-F	3 002	1 178	1 983	1 413	1 857	9 433	52.5	
	1963	Ms	6 485	1 938	4 170	2 298	2 930	17 821	100.0	
		M	3 057	922	2 019	1 127	1 560	8 685	48.7	
		N-K-F	3 428	1 016	2 151	1 171	1 370	9 136	51.3	
	1962	Ms	5 640	2 342	3 398	2 263	3 802	17 445	100.0	
		M	2 679	1 134	1 615	1 131	1 984	8 543	49.0	
		N-K-F	2 961	1 208	1 783	1 132	1 818	8 902	51.0	
	1961	Ms	5 742	1 880	2 779	2 179	4 212	16 792	100.0	
		M	2 625	950	1 318	1 082	2 151	8 126	48.4	
		N-K-F	3 117	930	1 461	1 097	2 061	8 666	51.6	
	1960	Ms	4 500	1 439	2 737	2 251	4 323	15 250	100.0	
		M	2 095	695	1 317	1 136	2 215	7 458	48.9	
		N-K-F	2 405	744	1 420	1 115	2 108	7 792	51.1	
	1959	Ms	5 042	1 741	2 289	2 005	3 839	14 916	100.0	
		M	2 317	790	1 096	1 010	1 880	7 093	47.6	
		N-K-F	2 725	951	1 193	995	1 959	7 823	52.4	

¹⁾ Nummerointi kansainvälisen yksityiskohtaisen tautinimistön mukaan. — Numreringen enligt den internationella detaljerade nomenklaturen för sjukdomar. — Coding according to the International Detailed List of Diseases.

5.6 Mielisairaaloiden perhehoito vuonna 1964
Familjevård vid sinnessjukhus år 1964
Family care of mental hospital patients in 1964

Sairaala Sjukhus Hospital	Potilaita — Patienter — Patients						Hoitopäiviä Vård dagar Patient days
	Jäljellä vuo- delta 1963 Kvarliggande från år 1963 <i>Carried over from 1963</i>	Sairaalasta siirretty Från sjukhuset överförda <i>Transferred from hospital</i>	Yhteensä Summa <i>Total</i>	Poistettu Utskrivna <i>Discharged</i>	Siirretty sairaalaan Överförda till sjukhuset <i>Readmitted to hospital</i>	Seuraavalle vuodelle jääneitä Kvarliggande till följande år <i>Carried over to 1965</i>	
Nikkilän sairaala (Sipoo) — Nickby sjukhus (Sibbo) ..	533	397	930	92	276	562	199 657
Kupittaa sairaala (Turku) — Kuppis sjukhus (Åbo)	22	12	34	17	—	17	8 017
Halikon piirisairaala (Salo) Centralsinnessjukhuset i Ekenäs — Tammissaaren keskusmielisairaala	4	2	6	2	—	4	1 604
Kellokosken sairaala (Tuusula)	12	7	19	8	—	11	3 924
Harjamäen sairaala (Siilinjärvi)	49	6	55	10	—	45	18 105
Pitkänien sairaala (Nokia)	28	59	87	52	—	35	14 136
Yhteensä — Summa — Total	665	511	1 176	211	276	689	251 747
1963	621	523	1 144	161	318	665	237 329
1962	579	503	1 082	186	282	614	226 385
1961	582	346	928	120	228	580	213 156
1960	576	291	867	582	213 939
1959	591	333	924	71	277	576	213 480

5.7 Mielisairaaloiden kriminaalipotilaat vuosien 1959—64 lopussa
Kriminalpatienter på sinnessjukhusen i slutet av åren 1959—64
Criminal patients at mental hospitals at the end of the years 1959—64

Vuosi År Year	Pitkänieniemi		Niuvanniemi		Mustasaari		Seili		Vanki- mielisairaala		Yhteensä Summa Total		Yht. Summa Total
	Miehiä Män Males	Naisia Kvinn. Females	Miehiä Män Males	Naisia Kvinn. Females	Miehiä Män Males	Naisia Kvinn. Females	Miehiä Män Males	Naisia Kvinn. Females	Miehiä Män Males	Naisia Kvinn. Females	Miehiä Män Males	Naisia Kvinn. Females	
1959	148	3	220	38	64	8	—	19	5	—	437	68	505
1960	146	5	229	39	65	7	—	20	4	—	444	71	515
1961	133	5	239	46	67	7	—	14	2	—	441	72	513
1962	125	3	240	63	62	5	—	1) —	2	—	429	71	500
1963	119	3	245	67	64	5	—	1) —	1	—	429	75	504
1964	60	3	269	57	89	8	—	1) —	1	—	419	68	487

1) Suljettu 23. 10. 1962. — Stängt den 23. 10. 1962. — Closed on 23. 10. 1962.

5.8 Mielisairaaloiden keskimääräiset käyttötalousmenot vuosina 1959—64
 Sinnessjukhusens genomsnittliga driftkostnader åren 1959—1964
 Average operating costs of mental hospitals in 1959—64

Vuosi År Year	Menot hoitopäivää kohti — Utgifter per vård dag — Costs per patient day												
	Hallinto Förvaltning Administration	Palkkaukset Arlöningar Salaries and wages	Sosiaaliturvamaksut Socialskyddsavgifter Social security payments	Ruokatalous Kosthållning Food costs	Tutkimus- ja hoitomenot Undersöknings- och vård- utgifter Costs of examination and treatment	Lämpö, valo ja vesi Värme, lyse och vatten Heat, light and water	Kunnossapito ja uusinta Underhåll och nyauskaffning Maintenance and replacements	Pesu ja siivous Tvätt och städning Laundry and cleaning	Sekalaiset menot Diverse utgifter Miscellaneous	Vuokrat Hyror Rents	Rahoitusmenot Finansieringsutgifter Financing costs	Muu toiminta Övrig verksamhet Trading activity	Yhteensä Summa Total
	mk												
	Keskusmielisairaalat — Centralsinnessjukhus — Central mental hospitals												
1964	0.13	13.52	1.86	2.32	1.07	1.05	1.16	0.33	0.35	0.24	0.38	0.04	22.45
1963	0.12	10.78	1.46	2.13	0.91	1.01	1.15	0.29	0.34	0.24	0.18	0.04	18.65
1962	0.11	9.32	1.18	1.92	0.75	0.96	1.01	0.21	0.37	0.11	0.51	0.20	16.65
1961	0.10	8.45	0.87	1.79	0.65	0.85	0.91	0.20	0.29	0.02	0.39	0.20	14.72
1960	0.06	7.21	0.67	1.70	0.56	0.77	0.65	0.13	0.22	0.02	0.23	—	12.22
1959	0.06	6.19	0.56	1.56	0.42	0.83	0.75	0.09	0.22	0.01	0.26	0.01	10.96
	B-mielisairaalat — B-sinnessjukhus — Mental hospitals, type B												
1964	0.12	9.04	0.70	1.91	0.73	0.85	0.64	0.39	0.30	0.09	0.40	0.03	15.20
1963	0.11	7.32	0.56	1.75	0.65	0.87	0.63	0.34	0.29	0.12	0.49	0.03	13.16
	Valtion mielisairaalat — Statens sinnessjukhus — State mental hospitals												
1964	—	19.93	2.91	2.11	0.65	1.87	1.55	0.21	0.31	0.11	—	—	29.65
1963	—	17.53	2.60	1.94	0.43	2.00	2.28	0.09	0.20	0.01	—	—	27.08
	Mielisairaalat yhteensä — Summa sinnessjukhus — Mental hospitals total												
1964	0.12	11.90	1.42	2.15	0.92	1.00	0.96	0.35	0.33	0.17	0.38	0.04	19.74
1963	0.11	9.62	1.14	1.98	0.79	0.98	0.98	0.30	0.32	0.19	0.29	0.04	16.74

6. SAIRAALALAITOS

Suomen sairaalalaitos voidaan jakaa neljään pääryhmään lainsäädännöstä ja hallinnosta johtuvista syistä. Suurimman ryhmän muodostavat ns. yleissairaalat, joissa hoidetaan kaikkia sairauksia. Tähän ryhmään kuuluvat myös erilliset synnytyslaitokset ja tartuntatautien sairaalat. Erikoistuneita sairaaloita ovat mielisairaalat ja tuberkuloosiparantolat. Oman ryhmänsä muodostavat ns. laitossairaalat, joita on esim. puolustusvoimilla, vankeinhoito- ja sosiaaliviranomaisilla.

Sairaalaryhmien hallintoa ja toimintaa selostetaan yksityiskohtaisesti kohdissa 6.1 (yleissairaalat), 5. (mielisairaalat), 4. (tuberkuloosiparantolat) ja 6.2 (laitossairaalat).

Sairaalalaitoksen toiminta tapahtuu kuntien muodostamien erityisten piirien puitteissa. Yleis- ja laitossairaaloiden toimintaa kuvaava tilasto esitetään keskus-sairaalapiireittäin, mielisairaaloiden mielisairaanhuolto-piireittäin ja tuberkuloosiparantoloiden tuberkuloosipiireittäin. Piirijakojen erilaisuus ja poikkeavuus esim. läänijaosta vaikeuttaa alueellisen kokonaiskuvan muodostamista ja rajoittaa tilastojen käyttömahdollisuuksia tehtäessä terveydenhuollon kehittämissuunnitelmia.

Sairaansijat. Lääkintöhallituksen sairaalaluetteloihin hyväksytyissä sairaaloissa oli 31. 12. 1964 yhteensä 50 167 sairaansijaa. Lisäksi on lääkintöhallituksen sairaalaluetteloiden ulkopuolella yhteensä 9 784 sairaansijaa, jotka ovat pääasiassa kunnalliskotien sairassastoilla ja varuskuntien ja vankiloiden sairastuvissa. Sairaansijojen kokonaismäärä (59 951) oli 1 000 asukasta kohti 13.0. Sairaansijojen määrä eriteltyä esitetään taulussa 6.03.

Sairaalaluetteloon hyväksytyjen sairaaloiden sairaansijat ovat — vuosien lopun tilannetta vertailtaessa — jatkuvasti muuttuneet.

Vuoden 1963 lopusta vuoden 1964 loppuun ovat yhteismäärä ja yleissairaanhoidon sairaansijat kasvaneet, mutta sekä mieli- että tuberkuloosihoidon sairaansijat ovat vähenneet. Tuberkuloosihoidon osalta voidaan sanoa, että vähennys on suurelta osin näennäistä: sairaansijoista on muodostettu erillisiä yleissairaloita tai niiden osastoja. Mielisairaanhoidon sairaansijat ovat kylläkin vähentyneet, mutta vähennys johtuu mittauksen ajankohdasta. Jos mittaus olisi suoritettu 1. 1. 1965, olisi tulokseksi saatu lisäystä osoittava lukema.

Seuraavassa asetelmassa esitetään yleissairaanhoidon, mielisairaanhoidon ja tuberkuloosihoidon sairaansijojen vuotuiset kokonaismuutokset ajalta 1921—64 ja vuoden 1965 ennakkotieto.

6. SJUKHUSVÄSENDET

Sjukhusväsendet i Finland kan indelas i fyra huvudgrupper på lagstiftnings- och förvaltningsgrund. Den största gruppen utgörs av de s.k. lasaretten, i vilka alla sjukdomar vårdas. Till denna grupp hör också de skilda förlossningsanstalterna och epidemisjukhusen. Specialiserade sjukhus är sinnessjukhusen och tuberkulossanatorierna. En egen grupp bildas av s.k. inrättningsanstaltens sjukhus, som förvaltas bl.a. av försvarsmakten, fångvårds- och socialmyndigheterna.

Över sjukhusgruppernas förvaltning och verksamhet har utförligare redogjorts i punkterna 6.1 (lasaretten), 5 (sinnessjukhusen), 4 (tuberkulossanatorierna) och 6.2 (inrättningsanstaltens sjukhus).

Sjukhusinrättningsanstaltens verksamhet sker i särskilda distrikt, som bildas av kommunerna. Statistiken över verksamheten i lasaretten och inrättningsanstaltens sjukhus har framställts centralsjukhusdistriktsvis, i sinnessjukhusen sinnessjukhusdistriktsvis och för tuberkulossanatoriernas del tuberkulosdistriktsvis. Distriktsindelningarnas olikhet och avvikelser bl.a. från länsfördelningen försvårar gestaltandet av en territoriell helhetsbild och begränsar användningsmöjligheterna av statistiken vid utarbetandet av hälsovårdens utvecklingsplaner.

Vårdplatserna. I medicinalstyrelsens sjukhusförteckning godkända sjukhus fanns den 31. 12. 1964 inalles 50 167 vårdplatser. Dessutom finns det utanför medicinalstyrelsens sjukhusförteckning sammanlagt 9 784 vårdplatser, vilka huvudsakligen är på kommunalhemmens sjukavdelningar samt garnisonernas och fängelsernas sjukstugor. Totalantalet vårdplatser (59 951) per 1 000 invånare var 13.0. Vårdplatsernas antal analyserade framställs i tabell 6.03.

Vårdplatserna i sjukhusförteckningen godkända sjukhus har, då man jämför situationen vid årslutet, fortfarande förändrats.

Från slutet av år 1963 till slutet av år 1964 har totalsumman och lasarettens vårdplatsantal vuxit, men både sinnessjuk- och tuberkulosvårdens vårdplatser har minskat. Angående tuberkulosvården kan sägas, att reduceringen är till största delen skenbar, för av vårdplatserna har bildats skilda lasarett eller deras avdelningar. Sinnessjukvårdens vårdplatser har nog minskat, resultatet av mätningen är rätt, men reduceringen beror på tidpunkten av densamma. Om den utförts den 1. 1. 1965, hade resultatet visat en ökning.

I följande uppställning framställs de årliga totalförändringarna av vårdplatserna i lasaretten, sinnessjukhusen och tuberkulossanatorierna för åren 1921—64 och för år 1965, som förhandsuppgift.

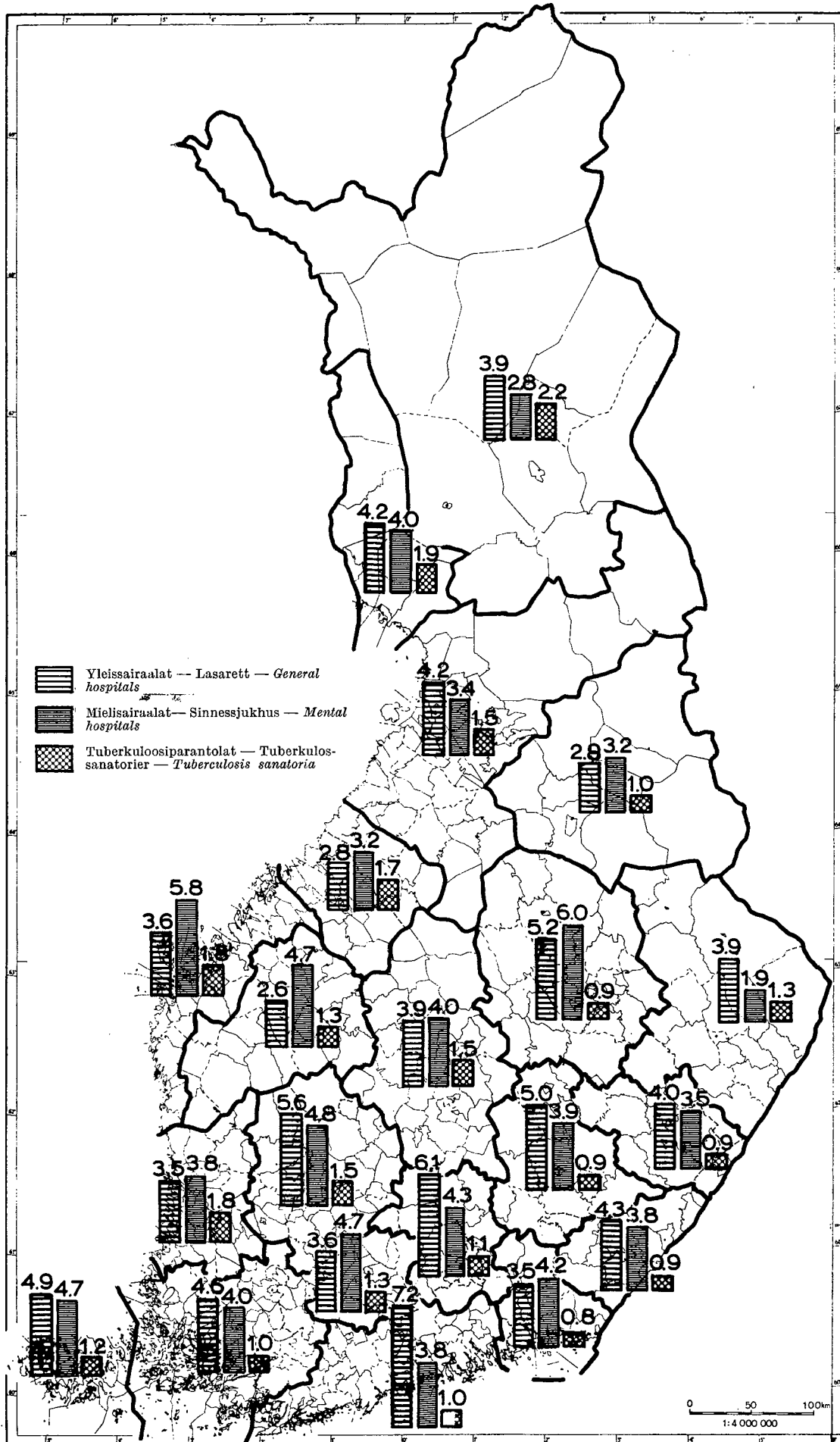

Kuvio 6.00 Sairaansijat keskväkivluvun 1 000 henkeä kohti keskussairaalaapiireittäin vuoden 1964 lopussa
 Fig. 6.00 Vårdplatser per 1 000 personer av medelfolkvärdmängden centralsjukhusdistriktsvis i slutet av år 1964
 Fig. 6.00 Hospital beds per 1 000 mean population by central hospital districts at the end of the year 1964

Sairaansijojen vuotuiset kokonaismuutokset sairaalaluetteloon merkityissä sairaaloissa vuosina 1921—65
Vårdplatsernas årliga totalförändringar för de i sjukhusförteckningen upptecknade sjukhusen under åren 1921—65
Total yearly changes in number of beds at hospitals accepted to the list of hospitals in 1921—65

Vuosi År Year	Yleissairaanhoido Lasarettvård General hospital care	Mielisairaanhoido Sinnessjukvård Psychiatric care	Tuberkuloosihoido Tuberkulosvård Tuberculosis care	Yhteensä Summa Total
1921—30	+ 175	+ 353	+ 189	+ 717
1931—38	+ 375	+ 301	+ 331	+ 1 007
1939—45	+ 414	— 6	+ 72	+ 480
1946—50	+ 56	+ 41	+ 42	+ 139
1951—55	+ 422	+ 297	+ 75	+ 794
1956—60	+ 323	+ 1 137	+ 13	+ 1 473
1961	+ 752	+ 1 500	— 76	+ 2 176
1962	+ 756	+ 727	— 144	+ 1 339
1963	+ 567	+ 560	— 127	+ 1 000
1964	+ 1 316	— 171	— 347	+ 798
(1965	+ 2 185	+ 483	— 161	+ 2 507)

Hoitopäivät. Hoitopäiviä oli v. 1964 kaikkiaan 16 920 832 (taulu 6.03). Laitossairaaloista vain lääkintöhallituksen laitossairaalaluetteloon hyväksytyjen sairaaloiden hoitopäivät sisältyvät lukuun. Hoitopäiviin lasketaan sekä potilaiden tulo- että lähtöpäiviä.

Mielisairaaloiden osalta, joissa hoitoaika on yleensä pitkä, keskimääräinen hoitoaika on saatu laskemalla poistettujen potilaiden hoitopäivien keskiarvo. Muissa sairaaloissa keskimääräinen hoitoaika on laskettu jakamalla vuoden hoitopäivien lukumäärä otettujen ja poistettujen potilaiden keskiarvolla.

Otetut potilaat. Otettujen potilaiden määrä on lisääntynyt enemmän kuin sairaansijojen määrä, kuvio 6.04 ja taulu 6.03. Tähän on vaikuttanut hoitoajan lyheneminen, joka eräissä sairaalaryhmissä on ollut huomattava.

Kuormitus. Sairaaloiden kuormitusta esittävä %-luku ilmoittaa kuinka suuri osa sairaansijoista on keskimäärin ollut käytössä. Tuberkuloosiparantoloissa kuormitusprosentti on viime vuosina jatkuvasti laskenut, vaikka osaa sairaansijoista käytetään muiden sairauksien hoitoon. Seuraavassa asetelmassa esitetään kuormitus vuosilta 1958—64:

Sairaaloiden kuormitus (%) vuosina 1958—64
Sjukhusens belastning (%) under åren 1958—64
Occupancy (%) at hospitals in 1958—64

Sairaalat Sjukhus Hospitals	Vuosi — År — Year						
	1958	1959	1960	1961	1962	1963	1964
Yleissairaalat — Lasarett — General hospitals	88.8	90.3	91.6	89.2	89.0	89.4	89.9
Valtion — Statens — State hospitals	94.0	94.5	93.0	95.9	92.1	94.6	92.6
Yliopistolliset keskussairaalat — Universitetscentralsjukhus University central hospitals	95.9	97.5	95.8	90.5	92.7	93.7	94.3
Keskussairaalat — Centralsjukhus — Central hospitals	95.0	96.3	98.5	95.2	91.2	94.4	96.1
Aluesairaalat — Kretssjukhus — Regional hospitals	84.3	89.7	93.4	89.7	87.4	87.5	82.4
Paikallissairaalat — Lokalsjukhus — Local hospitals		90.0	91.9	89.9	90.3	88.4	89.9
Kunnalliset sairaalat ilman sairaalalain mukaista asemaa — Kommunala sjukhus utanför lagen om sjukhusen — Com- munal hospitals outside hospital law	87.0		79.2	81.4	82.8	78.1	80.2
Yksityiset — Privata — Private hospitals	80.5	80.6	81.9	79.8	83.5	83.2	85.3
Mielisairaalat — Sinnessjukhus — Mental hospitals	95.4	93.7	91.7	93.0	91.9	93.4	97.5
Valtion — Statens — State hospitals	97.7	94.1	91.8	89.0	86.0	81.2	80.7
A-mielisairaalat — A-sinnessjukhus — Mental hospitals, type A	97.5	96.2	89.7	95.8	94.9	95.4	98.0
B-mielisairaalat — B-sinnessjukhus — Mental hospitals, type B	91.0	85.9	95.2	88.1	87.4	91.3	98.1
Vastaanotto-osastot — Mottagningsanstalter — Observation stations	113.5	103.5	102.4	98.2	96.6	92.6	84.7
Tuberkuloosiparantolat — Tuberkulossanatorier — Tuberculosis sanatoria	94.1	91.9	87.1	87.6	84.4	79.9	77.9
Keskusparantolat — Centralsanatorier — Central sanatoria	94.2	93.0	88.8	87.9	86.6	80.5	78.0
Muut parantolat — Övriga sanatorier — Other sanatoria ...	80.6	74.0	80.7	81.2	80.3	72.6	74.3

Vård dagar. Antalet vård dagar var år 1964 sammanlagt 16 920 832. För inrättningarnas sjukhusdel ingår i totalantalet endast vård dagarna av medicinalstyrelsen till inrättningarnas sjukhusförteckning godkända sjukhus. I antalet vård dagar ingår både patientens ankomst- och utskrivningsdag.

För sinnessjukhusens del, i vilka vård tiden i allmänhet är lång, har den genomsnittliga vård tiden fått genom att räkna medeltalet för de utskrivna patienternas vård dagar. I de övriga sjukhusen har den genomsnittliga vård tiden räknats genom att dividera antalet vård dagar under året med medeltalet av de intagna och utskrivna patienterna.

Intagna patienter. Antalet intagna patienter har ökat mer än vård platsernas antal (figur 6.04 och tabell 6.03). Detta beror på förkortningen av vård tiden, som i vissa sjukhusgrupper varit betydande.

Belastning. Sjukhusens belastning uttrycker i procent, hur stor del av vård platserna i medeltal varit i bruk. Tuberkulossanatoriernas belastningsprocent har på senaste år sjunkit fortsättningsvis, fastän en del av vård platserna användes för vården av andra sjukdomar. I följande uppställning framställes belastningen för åren 1958—64:

Sairaansijoja
Vårdplatser
Beds

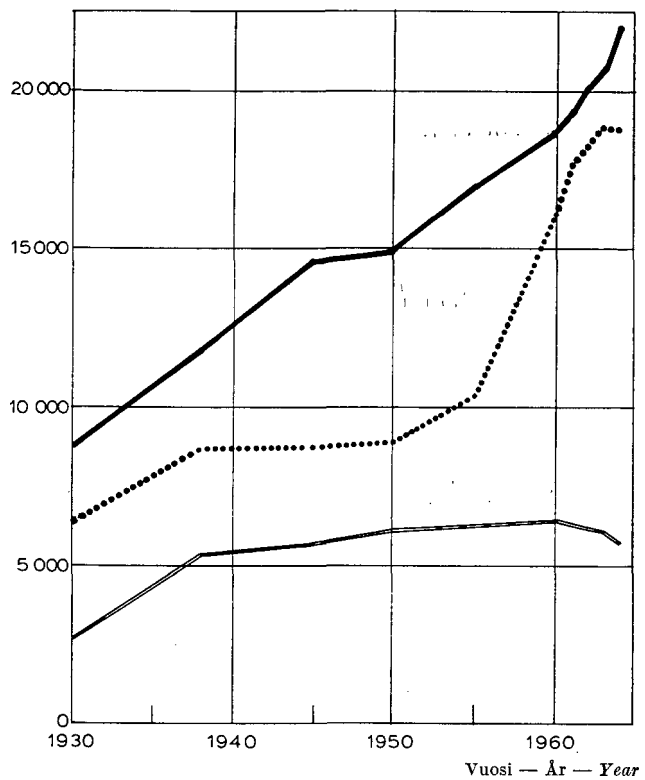

Kuvio 6.01 Sairaaloiden sairaansijat sairaalaryhmittäin vuosien 1930—64 lopussa
Fig. 6.01 Sjukhusens vårdplatser enligt sjukhusgrupper i slutet av åren 1930—64
Fig. 6.01 Beds by hospital group at the end of the years 1930—64

— Yleissairaalat — Lasarett — General hospitals
..... Mielisairaalat — Sinnessjukhus — Mental hospitals
== Tuberkuloosiparantolat — Tuberkulossanatorier — Tuberculosis sanatoria

Lukumäärä vuoden lopussa 100 000 asukasta kohti, log.asteikko
Antal per 100 000 invånare vid årets slut, log.skala
Number per 100 000 population of the end of year, log.scale

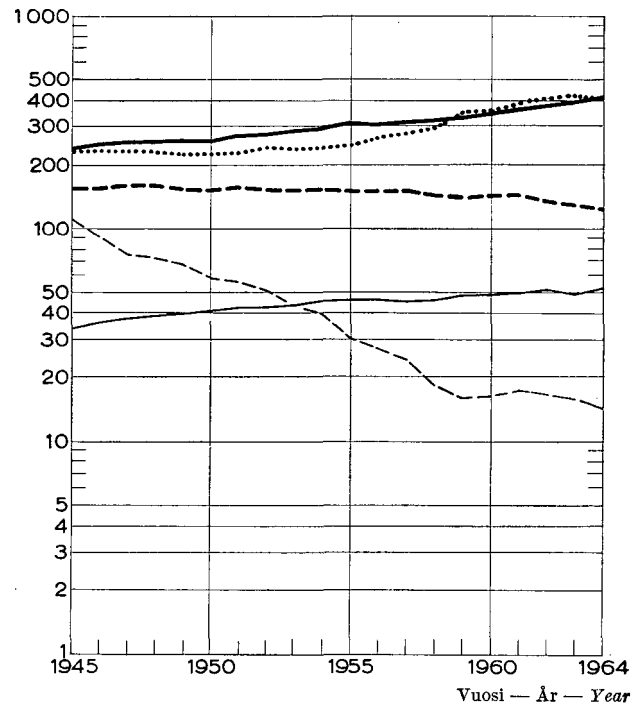

Kuvio 6.02 Sairaaloiden sairaansijat sairaalaryhmittäin vuosien 1945—64 lopussa
Fig. 6.02 Vårdplatser enligt vårdform vid sjukhusen i slutet av åren 1945—64
Fig. 6.02 Hospital beds by type of care at the end of the years 1945—64

— Yleissairaanhoito — Lasarettvård — General hospital care
..... Mielisairaanhoito — Sinnessjukvård — Mental hospital care
- - - Tuberkuloosihoito — Tuberkulösvård — Tuberculosis care
— Synnytyshoito — Förlösningsvård — Maternity care
- - - Tartuntatautihoito — Epidemivård — Care of infectious diseases

Henkilöstö. Sairaaloissa työskenteli vuoden 1964 lopussa 36 839 työntekijää, joista 2 805 toimi laitossairaaloissa (6.05). Lukuun sisältyvät tiedot vain laitossairaaluetteloon hyväksytyistä laitossairaaloista. Tiedot perustuvat sairaaloiden vuosi-ilmoituksiin. Työssä

Personalen. I sjukvårdsinrättningarna fanns vid slutet av år 1964 36 839 anställda, av vilka 2 805 verkade vid inrättningarnas sjukhus (6.05). I antalet ingår uppgifterna för endast de inrättningars sjukhus som hör till de godkända i inrättningarnas sjukhus-

Lukumäärä keskiväkiluvun 1 000 henkeä kohti, log.asteikko
 Antal per 1 000 personer av medelfolkvärdningen, log.skala
 Number per 1 000 mean population, log.scale

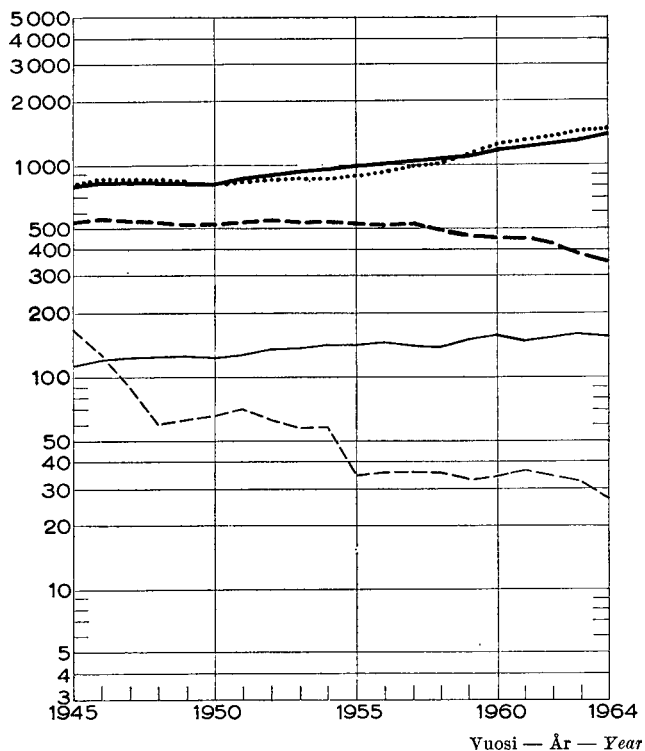

Kuvio 6.03 Sairaaloiden hoitopäivät hoitoaloittain vuosina 1945—64

Fig. 6.03 Vård dagar enligt vårdform vid sjukhusen åren 1945—64

Fig. 6.03 Patient days by type of care in 1945—64

— Yleissairaanhoito — Lasarettvård — General hospital care
 Mielisairaanhoito — Sinnessjukvård — Mental hospital care
 --- Tuberkuloosihoito — Tuberkulosvård — Tuberculosis care
 - - - Synnytyshoito — Förlossningsvård — Maternity care
 - · - · Tartuntatautihoito — Epidemivård — Care of infectious diseases

Lukumäärä keskiväkiluvun 100 000 henkeä kohti, log.asteikko
 Antal per 100 000 personer av medelfolkvärdningen, log.skala
 Number per 100 000 mean population, log.scale

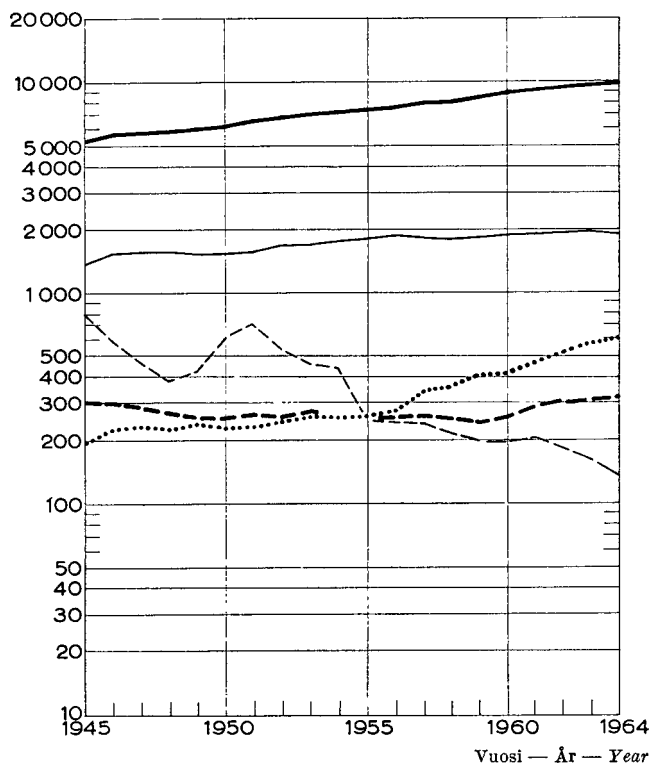

Kuvio 6.04 Sairaaloihin otetut potilaat hoitoaloittain vuosina 1945—64

Fig. 6.04 Intagningar enligt vårdform vid sjukhusen åren 1945—64

Fig. 6.04 Admissions by type of care in 1945—64

— Yleissairaanhoito — Lasarettvård — General hospital care
 Mielisairaanhoito — Sinnessjukvård — Mental hospital care
 --- Tuberkuloosihoito — Tuberkulosvård — Tuberculosis care
 - - - Synnytyshoito — Förlossningsvård — Maternity care
 - · - · Tartuntatautihoito — Epidemivård — Care of infectious diseases

toimivien määrät poikkeavat jonkin verran terveydenhuoltohenkilöstön rekisteriin merkityistä, koska rekisteriin tiedot saapuvat myöhemmin, mutta ovat toisaalta varmistettuja. Työntekijöitä oli 100 sairaansijaa

förteckning. Uppgifterna grundar sig på sjukhusens årsrapporter. Antalen av de i yrket verksamma skiljer sig i någon mån av de i registret upptecknade (s. 00), emedan de sistnämnda uppgifterna anländer senare,

Päiviä, log.asteikko
Dagar, log.skala
Days, log.scale

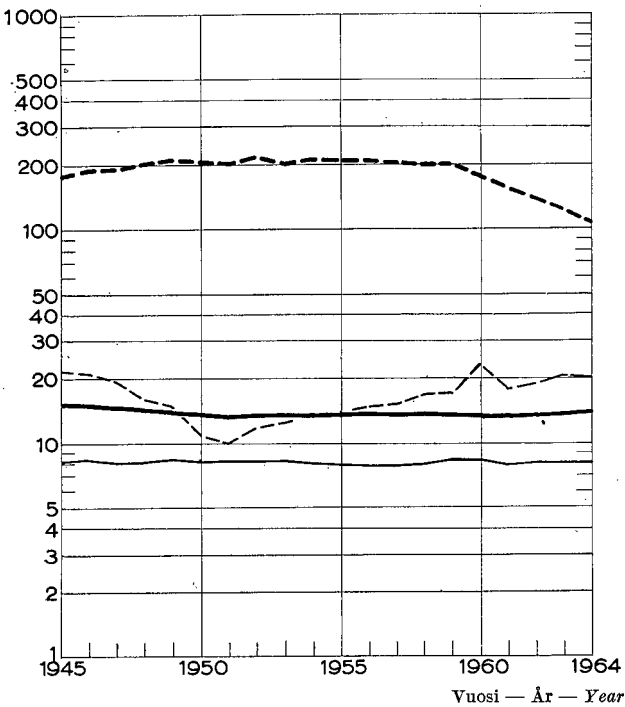

Kuvio 6.05 Keskimääräinen hoitoaika hoitoaloittain sairaaloissa vuosina 1945—64
Fig. 6.05 Medelvårdtid enligt vårdform vid sjukhusen åren 1945—64
Fig. 6.05 Average stay in hospital by type of care in 1945—64

— Yleissairaanhoido — Lasarettvård — General hospital care
- - - Tuberkuloosihoito — Tuberkulosvård — Tuberculosis care
... Synnytyshoito — Förlossningsvård — Maternity care
- · - · Tartuntatautien hoito — Epidemivård — Care of infectious diseases

kohti 73.4 (ilman laitossairaaloita 73.4). Sairaaloiden työntekijöistä lääkintähenkilöstön osuus oli 55.0 % ja talous- ja toimisto- sekä muun henkilöstön 45.0 % (ilman laitossairaaloita 54.2 % ja 45.8 %).

Vuonna 1964 oli sairaanhoitajien virkoja eri sairaalaryhmissä laitossairaaloita lukuunottamatta kaikkiaan 8 170, joista vuoden lopussa oli avoinna 639. Sairaanhoidajavajaus oli siten 7.8 %. Avoimet sairaanhoitajan virat ja vajeusprosentti eri sairaalaryhmissä vuosien 1955—1964 päättyessä näkyvät oheisesta asetelmasta.

Avoimet sairaanhoitajien virat sairaalaryhmittäin vuosien 1955—64 lopussa
De obesatta tjänsterna enligt sjukhusgrupper vid slutet av åren 1955—64
Vacancies of nurses by type of hospital at the end of the years 1955—64

Vuosi År Year	Yleissairaalat Lasarett General hospitals		Mielisairaalat Sinnessjukhus Mental hospitals		Tuberkuloosiparantolat Tuberkulossanatorier Tuberculosis sanatoria	
	Avoimet virat Obesatta tjänster Vacancies	%	Avoimet virat Obesatta tjänster Vacancies	%	Avoimet virat Obesatta tjänster Vacancies	%
1955	469	14.9	131	28.0	97	24.2
1956	451	11.2	140	26.7	98	24.5
1957	284	6.8	112	20.5	78	17.6
1958	182	4.2	110	17.1	61	13.7
1959	178	3.8	137	18.3	67	15.0
1960	250	4.9	120	14.3	45	9.4
1961	303	5.7	180	19.0	83	16.4
1962	389	7.0	217	20.7	89	16.3
1963	407	6.6	181	15.9	105	20.1
1964	389	5.9	171	14.7	79	15.5

Lukumäärä (taulun 6.05 mukaan)
Antal (enligt tabell 6.05)
Number (by table 6.05)

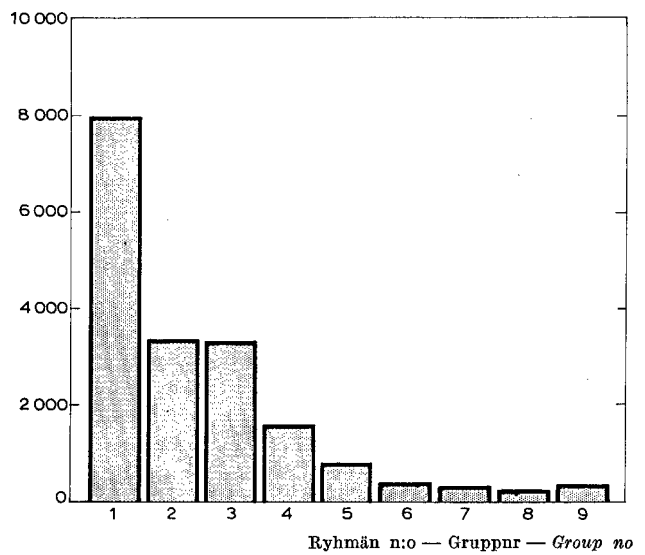

Kuvio 6.06 Sairaanhoidotilojen hoitohenkilöstö vuoden 1964 lopussa
Fig. 6.06 Vårdpersonalen vid sjukvårdsanstalterna i slutet av år 1964
Fig. 6.06 Medical and nursing personal at hospitals at the end of the year 1964

1 Sairaanhoidajat — Sjuksköterskor — Nurses
2 Mielisairaanhoidajat — Sinnessjukvårdare — Psychiatric attendants
3 Apuhoitajat — Hjälpköterskor — Practical nurses
4 Lastenhoitajat — Barnsköterskor — Children's nurses
5 Kättilöt — Barnmorskor — Midwives
6 Laboratoriaoapulaiset — Laboratoriebiträden — Laboratory technicians
7 Röntgenapulaiset — Röntgenbiträden — X-ray technicians
8 Lääkintävoimistelijat — Medikalgympnaster — Physiotherapists
9 Askarteluohjaajat — Arbetsterapeuter — Occupational therapists

men är för sin del exakta. Det fanns 73.4 anställda per 100 vårdplatser (utan inrättningarnas sjukhus 73.4). Sanitetspersonalens andel av sjukhuspersonalen var 55.0 % och ekonomi-, kansli- och annan personals andel 45.0 % (utan inrättningarnas sjukhus 54.2 % och 45.8 %).

I de skilda sjukhustyperna fanns det år 1964 utan inrättningarnas sjukhus inalles 8 170 tjänster för sjuksköterskor, varav vid årsslutet var 639 obesatta. Sjuksköterskeunderskottet var sålunda 7.8 %. De obesatta sjukskötersketjänsterna samt underskottet i procent i de olika sjukhustyperna vid slutet av åren 1955—64 framgår ur följande uppställning.

Vaikka avoinna olevat virat ovat osittain muodollisesti epäpätevillä tai tilapäisesti täytettyinä tms. ja luku siten ei ole yksiselitteinen on tämän luvun avulla mahdollista muodostaa karkea kuva työvoiman vajauksesta.

Kehitystä parempaan päin näyttää tapahtuneen kaikissa sairaalaryhmissä pariin edelliseen vuoteen verrattuna.

Lääkäri- ja kättilövajausta selvitellään ss. 164 ja 177.

6.1 Yleissairaalat

Yleissairauksien tarvitsema sairaanhoito on järjestetty pääasiassa keskussairaalaapiirien puitteissa vuonna 1956 säädetyn sairaalalain mukaisesti. Keskussairaalaapiireihin kuuluvat valtioneuvoston määräämät kunnat ja kussakin piirissä on keskussairaala, jonka omistaa asianomaiseen piiriin kuuluvien kuntien muodostama kuntainliitto. Yliopistolliset keskussairaalat — joista on säädetty erikseen — sijaitsevat niissä keskussairaalaapiireissä, joissa on lääketieteellinen tiedekunta.

Yleensä on pidetty tarkoituksenmukaisena, että keskussairaalassa on kaikkien tavallisimpien erikoisalojen osastot. Niissä on sen mukaisesti sisätautien, kirurgian, naistentautien ja synnytysten, lastentautien, korva-

Fastän de vakanta tjänsterna delvis är besatta med formellt inkompetenta eller provisoriska mm. och antalet sällunda inte är entydigt är det möjligt, att medels detta tal, bilda en approximativ uppfattning om arbetskraftsunderskottet.

En förbättring i utvecklingen har inträtt i alla sjukhus typer jämfört med ett par år tidigare.

Läkare- och barnmorskeunderskottet utredes på sidorna 164 och 177.

6.1 Lasarett

Sjukvården i fråga om allmänna sjukdomar har organiserats huvudsakligen inom ramen för centralsjukhusdistrikten enligt sjukhuslagen av år 1956. Till centralsjukhusdistrikten hör av statsrådet föreskrivna kommuner och i varje distrikt finns ett centralsjukhus, som äges av ett kommunalförbund bildat av kommunerna inom ifrågavarande distrikt. Universitetscentralsjukhusen, med stadgar skilt för sig, finns i de centralsjukhusdistrikt, där det finns en medicinsk fakultet.

Det har i allmänhet ansetts ändamålsenligt, att det vid centralsjukhusen finns avdelningar för alla vanligaste specialiteter. De ha sällunda inremedicinska, kirurgiska, gynekologiska och förlossningsavdelningar,

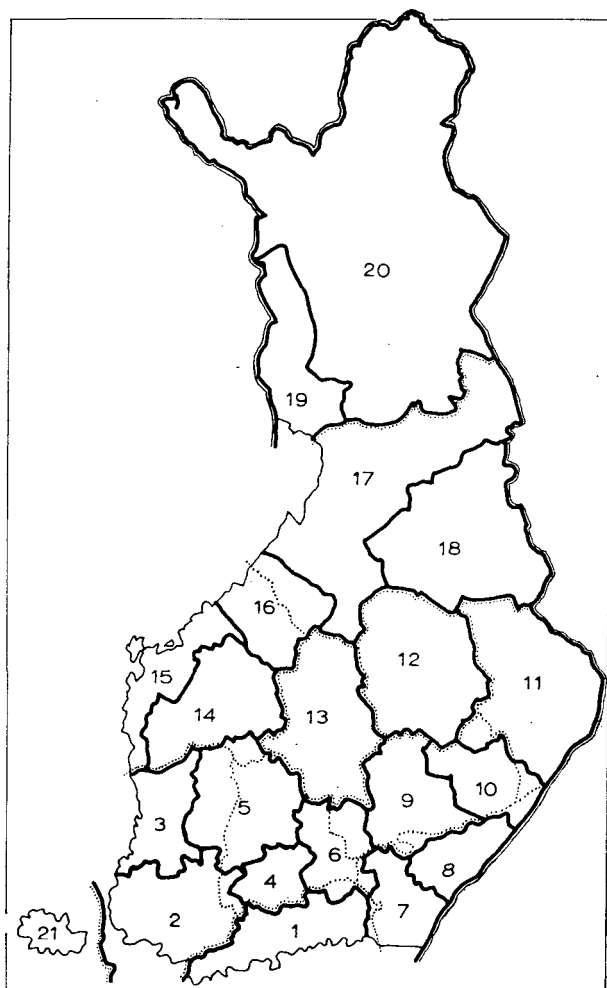

Kuvio 6.11 Keskussairaalaapiirit vuoden 1964 lopussa
Fig. 6.11 Centralsjukhusdistrikt i slutet av år 1964
Fig. 6.11 Central hospital districts at the end of the year 1964

..... Lääni — Län — Province
—— Keskussairaalaapiiri — Centralsjukhusdistrikt — Central hospital district

Piiri — Distrikt — District

- 1 Helsingin yliopistollinen — Helsingfors universitets
- 2 Turun yliopistollinen — Åbo universitets
- 3 Satakunnan — Satakunta
- 4 Hämeenlinnan — Tavastehus
- 5 Tampereen — Tammerfors
- 6 Lahden — Lahtis
- 7 Kotkan — Kotka
- 8 Etelä-Saimaan — Södra Saimens
- 9 Mikkelin — S:t Michels
- 10 Savonlinnan — Nyslotts
- 11 Pohjois-Karjalan — Norra Karelen
- 12 Kuopion — Kuopio
- 13 Keski-Suomen — Mellersta Finland
- 14 Seinäjoen — Seinäjoki
- 15 Vaasan — Vasa
- 16 Keski-Pohjanmaan — Mellersta Österbottens
- 17 Oulun yliopistollinen — Uleåborgs universitets
- 18 Kainuun — Kainuu
- 19 Kemian — Kemi
- 20 Lapin — Lapplands
- 21 Ålands — Åhvenanmaan

Kuvio 6.12 Yleissairaalat luokiteltuna sairaalan koon mukaan; kuhunkin luokkaan kuuluvien sairaaloiden sairaansijojen yhteismäärä ja näiden luokittaisten yhteismäärien prosentuaalinen osuus kaikista yleissairaaloiden sairaansijoista vuoden 1964 lopussa

Fig. 6.12 Lasarettens klassificerade enligt sjukhusets storlek; sjukhusens totala vårdplatsantal i varje klassindelning och de klassificerade totalantalens procentandel av alla lasarettens vårdplatser i slutet av år 1964.

Fig. 6.12 General hospitals classified by size; total of beds of each class and totals as percentage of all beds at general hospitals at the end of the year 1964

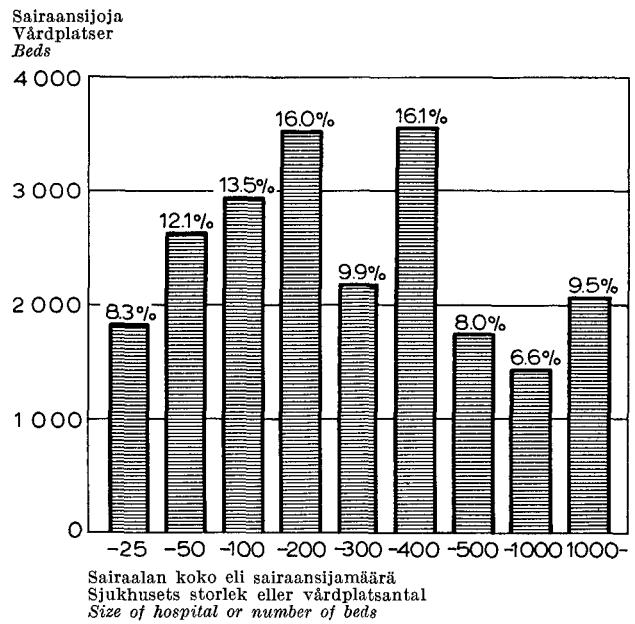

nenä- ja kurkkutautien, silmätautien sekä tartuntatautien osastot. Lisäksi keskussairaloissa on röntgen- ja laboratorio-osastot sekä poliklinikka.

Keskussairaaloiden rakennusohjelma olisi lain mukaan toteutettava vuoteen 1970 mennessä. Vuoden 1964 lopussa toimi 2 yliopistollista keskussairaala ja 8 keskussairaala. Niissä keskussairaalapiireissä, joissa ei kertomusvuonna vielä ollut omaa keskussairaala, sairaanhoito oli järjestetty läänin- ja yleisissä sairaaloissa. Näitä oli toiminnassa 11.

Keskussairaaloiden lisäksi voi keskussairaalapiirin alueella olla kuntainliiton aluesairaloita ja kuntien tai kuntainliittojen paikallissairaloita. Aluesairaalan perustaminen edellyttää, että keskussairaalapiirin koon, asumistiheyden, liikenteen yms. seikkojen perusteella katsotaan tarvittavan keskussairaalan ohella pysyvästi kahta tai useampaa kuntaa varten myös muita lääketieteen erikoisaloja edustavia sairaanhoitolaitoksia. Vuoden 1964 päättyessä oli aluesairaloita toiminnassa kaikkiaan 17. Paikallissairaalana, jossa voi olla poliklinikka, pidetään paikallisen sairaanhoidon tarpeita varten tarkoitettua sairaalaa. Siinä ei välttämättä edellytetä olevan erikoisalojen osastoja. Paikallissairaloita oli vuoden 1964 päättyessä 157.

Edellä mainittujen sairaaloiden lisäksi vuonna 1964 toimi 28 kunnallista sairaalaa (725 ss.), joilla ei ollut sairaalalain edellyttämää asemaa. Vapaaehtoisten järjestöjen ja muiden yksityisten omistamia sairaaloita oli v. 1964 toiminnassa 49.

Yleissairaloita koskevissa tauluissa on sairaalat ryhmitetty keskussairaalapiireittäin. Sairaansijojen ja potilaiden määrä sekä hoitopäivät on esitetty taulussa 6.11. Sairaaloiden erikoissairaansijat ilmenevät tauluista 6.12 ja 6.13. Eräiden sairaaloiden kaikkia sairaansijoja ei ole jaettu virallisesti eri omistajien (kuntien) kesken. Tällaiset jakamattomat sairaansijat on jaettu omistajille heidän virallisten sairaansijaosuuksiensa mukaan. Näin on menetelty tauluissa 6.04, 6.11, 6.13 ja 6.14.

avdelningar för barnsjukdomar, öron-, näs- och strupsjukdomar, ögonsjukdomar samt epidemiska sjukdomar. Dessutom har centralsjukhusen röntgen- och laboratorieavdelningar samt poliklinik.

Centralsjukhusens byggnadsprogram borde enligt lagen förverkligas före år 1970. Under år 1964 var 2 universitetscentralsjukhus och 8 centralsjukhus i verksamhet. I de centralsjukhusdistrikt, som under berättelseåret ännu inte hade eget centralsjukhus, försiggick sjukvården i läns- och allmänna sjukhus. Av dessa var 11 i verksamhet.

Inom centralsjukhusdistriktets område kan finnas förutom ett centralsjukhus även kommunalförbundens kretssjukhus och kommunernas eller kommunalförbundens lokalsjukhus. Grundandet av ett kretssjukhus förutsätter, att det på grund av centralsjukhusdistriktets storlek, befolkningens fördelning, kommunikationer m.fl. omständigheter förutom centralsjukhuset även varaktigt är i behov av andra sjukvårdsanstalter med medicinska specialgrenar för ordnandet av den allmänna sjukvården inom två eller flera kommuner. År 1964 fanns det 17 kretssjukhus. Som ett lokalsjukhus, vilket även kan ha poliklinik, betraktas ett för den lokala sjukvårdens behov avsett sjukhus. Vid dessa förutsättes inte nödvändigtvis förekomsten av specialavdelningar. Vid slutet av år 1964 var 157 lokalsjukhus i verksamhet.

Förutom de ovannämnda verkade år 1964 28 kommunala sjukhus (725 vp.), vilka inte hade i sjukhuslagen förutsatt ställning. I verksamhet var under år 1964 49 sjukhus ägda av frivilliga organisationer och andra privata.

I tabellerna, vilka berör lasarettens, har sjukhusen grupperats centralsjukhusdistriktsvis. Antalet vårdplatser, patienter och vård dagar framgår ur tabell 6.11. Sjukhusens specialvårdplatser är framställda i tabellerna 6.12 och 6.13. Alla vårdplatser för några sjukhus har inte officiellt uppdelats mellan de skilda ägarna (kommunerna) och då har sådana ouppdelade vårdplatser delats per ägare enligt deras officiella vårdplatsandelar. Sålunda har förfarits i tabellerna 6.04, 6.11, 6.13 och 6.14.

Yleissairaaloiden sairaansijojen määrä 1 000 asukasta kohti vaihtelee huomattavasti eri keskussairaala-
piireissä (taulu 6.14). Vuoden 1964 päättyessä määrä oli Seinäjoen keskussairaalaapiirissä 2.6 ja Helsingin yli-
opistollisessa keskussairaalaapiirissä 7.9. Jälkimmäistä
lukua suurettavat Helsingissä toimivat koko maata
palvelevien sairaaloiden sairaansijat. Lahden keskus-
sairaalaapiirin sairaansijoihin sisältyvät koko maata
palvelevan reumaparantolan 248 sairaansijaa. Yleis-
sairaalalaitoksen kehitys on ollut erittäin nopeaa, ja
sairaaansijojen määrä on kasvanut edellisestä vuodesta
1 316 sijaa eli 6.4 %. Yliopistollisten ja muiden keskus-
sairaaloiden sairaansijojen lisäys oli 294 eli 5.3 %,
aluesairaaloiden vastaavat luvut olivat 242 ja 13.7 %.

6.2 Laitossairaalat

Sairaanhoidosta tapahtui osa ns. laitossairaaloissa,
joita v. 1964 oli 398 ja niissä sairaansijoja 13 611.
Näistä oli lääkintöhallituksen laitossairaaluetteloon
hyväksytyttä sairaaloita 20 ja niissä oli yhteensä
3 827 sairaansijaa eli 28.1 % laitossairaansijoista (taulu
6.21). Laitossairaaluettelon ulkopuolelle jäävät laitos-
sairaalat ovat pieniä kunnalliskotien sairaa- ja mieli-
sairasosastoja ja varuskuntien sekä vankiloiden sairaa-
sairaalalle asetettavia vähimmäisvaatimuksia. Paitsi yleis-
sairaaansijoja on laitossairaaloissa mieli- ja tuberkuloosi-
sairaaansijoja (taulu 6.23). Kaikki mielisairaaansijat ovat
vankimielisairaala lukuunottamatta kunnalliskotien
mielisairasosastoissa, eikä näistä ainoatakaan ole hyväk-
syttyä laitossairaaluetteloon. Vaikka laitossairaaloiden
tarjoama hoito on tasoltaan vaihtelevaa, on sairaan-
sijojen määrää ja sairaanhoitoisuutta arvosteltaessa
laitossairaalat otettu huomioon. Näin tapahtuu muis-
sakin maissa.

6. Hospital Care

There are three main groups of hospitals in Finland; general hospitals, mental hospitals and tuberculosis sanatoria. As the names imply psychiatric patients are treated at mental hospitals and tuberculosis at tuberculosis sanatoria, while all other hospital care is given at general hospitals. The latter include also maternity hospitals and hospitals for infectious diseases. Hospital statistics in table 6.01 are grouped accordingly. The statistics include hospitals at special institutions i.e. military hospitals, the sick wards at communal infirmaries and other institutions.

The organization of tuberculosis sanatoria is described under item 4 and that of mental hospitals under item 5.

The average duration of stay has been reckoned by dividing the total of patient days per year by the average of the number of admissions and the number of discharges.

The percentage of occupied beds indicates the average ratio of beds occupied daily throughout the year.

Antalet vårdplatser i lasarettssjukhusen per 1 000
invånare varierar avsevärt i de skilda centralsjukhus-
distrikten (tabell 6.14). Vid slutet av år 1964 var pro-
portionsantalet i Seinäjokis centralsjukhusdistrikt 2.6
och i Helsingfors universitetscentralsjukhusdistrikt
7.9. Den sistnämnda siffran förstoras av de i Helsing-
fors verksamma sjukhusens vårdplatser, vilka betjänar
hela landet. I talet för Lahtis centralsjukhusdistrikt
ingår reumasanatoriets 248 vårdplatser, som även
betjänar hela landet. Lasarettssjukhusväsendets ut-
veckling har varit synnerligen snabb och antalet vård-
platser har stigit från föregående år med 1 316 platser
eller 6.4 %. Ökningen av vårdplatserna i universitets-
och andra centralsjukhus var 294 eller 5.3 %, de mot-
svarande talen för kretssjukhusens vidkommande var
242 och 13.7 %.

6.2 Inrättningarnas sjukhus

En del av sjukvården försiggick i s.k. inrättningarnas
sjukhus, vars antal år 1964 var 398 med 13 611 vård-
platser. Av dessa var 20 sådana sjukhus, vilka införts
i medicinalstyrelsens sjukhusförteckning över inrätt-
ningarnas sjukhus, med inalles 3 827 vårdplatser eller
28.1 % av totalantalet vårdplatser i inrättningarnas
sjukhus (tabell 6.21). De av inrättningarnas sjukhus,
som inte ingår i sjukhusförteckningen, är små sjuk- och
sinnessjukavdelningar i kommunalhemmen samt garni-
sonernas och fängelsernas sjukstugor, vilkas sjukvårds-
standard inte helt fyller de minimikrav man ställer på
sjukhusen. Utom lasarettvårdplatser finns det sinnes-
sjuk- och tuberkulosvårdplatser i inrättningarnas sjuk-
hus (tabell 6.23). Alla sinnessjukvårdplatser fränsett
sinnessjukhuset för fångar finns på kommunalhemmens
sinnessjukvårdsavdelningar och ingen av dessa har
blivit införd i ovannämnda förteckning över inrätt-
ningarnas sjukhus. Fastän den erbjudna vården i inrätt-
ningarnas sjukhus som standard är varierande, har de
tagits i beaktande, då man bedömer vårdplatsantalet
och sjukhusvården. Så sker även i övriga länder.

The numbers of hospitals are shown in table 6.01. Table 6.11 contains information on the services rendered by the general hospitals, table 5.3 by the mental hospitals and table 4.5 by the tuberculosis sanatoria.

For the right understanding of the statistical terms used in the tables 6.01—6.23 and figures 6.00—6.12 the following should be observed;

The numbers of hospital beds are analogical with the situation with regard to officially confirmed numbers of beds at the end of the year.

The numbers of patient days include the days of both the admission and discharge of the patient. since the year 1945 in figure 6.01. As to the different types of care, the maternity beds, beds for infectious diseases and dermatological and venereal diseases beds at general hospitals appear as separate groups. The average yearly changes in the number of hospital beds in the years 1921—1964 are seen on page 000 and the occupancy (%) of hospitals in 1957—64 on page 000.

The total of hospital beds amounted at the end of 1964 to 59 951 of which 13 611 beds were at the hospitals of various institutions.

The numerical development of hospital beds by type of care is demonstrated in table 6.02 since the year 1920, and

6.1 General Hospitals

Hospital care for the part of general diseases will, in accordance with the provisions of the Hospital Law of 1956, be organized chiefly within a system of central hospital districts. For the purpose, the republic has been divided into 21 central hospital districts. According to the Law, each central hospital district must have a central hospital. It is owned by a federation in which all communes of the district are members. At the central hospitals there must be departments for at least four specialties of general medicine and, in addition, a department for infectious diseases. The whole plan includes 21 central hospitals, and must be completed in 1970. At the end of the year 1964 10 central hospitals were in operation.

6.2 Hospitals of special institutions

Besides hospitals proper there were in the country 398 hospitals attached to certain institutions which are specified in tables 6.21—6.23. The total number of beds at them was 13 611. Only 3 827 of them have been approved as regular hospital beds but also the rest of them are included

At the of the year 1964 the personnel of the hospitals totalled 36 839 corresponding to 73.4 employees for each 100 beds. The share of medical and nursing personnel was 55.0 percent, and that of domestic staff 45.0 percent.

Depending on the size of the central hospital district and traffic connections within the district, smaller groups of communes may also establish joint regional hospitals with at least two special departements

The local hospital is the third category of general hospitals provided for by the Hospital Law. It is generally owned by only one commune, sometimes, however, by several communes.

In addition to the abovementioned hospitals there are a few hospitals that are owned by individual communes or communal federations and also some private hospitals to which the provisions of the Hospital Law are not applied.

in the total number of hospital beds. The latter are generally attached to infirmaries and institutions subordinate to the Ministry of Social Affairs, to prisons, military garrisons, etc.

6.01 Sairaalat ja sairaansijat sairaalatyypin ja omistajan mukaan vuoden 1964 lopussa
Sjukhus och vårdplatser enligt sjukhustyp och ägare vid slutet av år 1964
Hospitals and beds by type and ownership at the end of the year 1964

Sairaalatyypin Sjukhustyp Type of hospital	Omistaja — Ägare — Ownership								
	Valtio Statens State	Kaupungit Städer Urban communes	Kauppalaat Köpingar Urban communes	Maalaiskunnat Landskommuner Rural communes	Yliopistolliset keskus- sairaaliitot — Förbundet för universitetscentral- husen — University central hospital federations	Kuntayhtymät Kommunsammanslutning Federations of communes	Yksityiset Privata Private	Ahvenanmaan maakunta Landskapet Åland Åhvenanmaa province	Yhteensä Summa Total
1. Yleissairaalat — Lasarett — General hospitals									
Valtion — Statens — State hospitals	11	—	—	—	—	—	—	—	11
Yliopistolliset keskussairaalat — Universitetscentral- sjukhus — University central hospitals	—	—	—	—	2	—	—	—	2
Keskussairaalat — Centralsjukhus — Central hospitals	—	—	—	—	—	7	—	1	8
Aluesairaalat — Kretssjukhus — Regional hospitals ...	—	—	—	—	—	17	—	—	17
Paikallissairaalat — Lokalsjukhus — Local hospitals	—	36	7	87	—	27	—	—	157
Kunnalliset sairaalat ilman sairaalalain mukaista asemaa — Kommunala sjukhus utanför lagen om sjukhusen — Communal hospitals outside hospital law	—	3	—	21	—	3	—	1	28
Yksityiset — Privata — Private hospitals	—	—	—	—	—	—	49	—	49
Yhteensä — Summa — Total	11	39	7	108	2	54	49	2	272
2. Mielisairaalat — Sinnessjukhus — Mental hospitals									
Valtion — Statens — State hospitals	2	—	—	—	—	—	—	—	2
A-mielisairaalat — A-sinnessjukhus — Mental hospi- tals, type A	—	3	—	—	—	15	—	1	19
B-mielisairaalat — B-sinnessjukhus — Mental hospi- tals, type B	—	8	—	2	—	32	—	—	42
Vastaanotto-osastot — Mottagningsavdelningar — Ob- servation stations	—	¹⁾ 1	—	—	—	—	—	—	¹⁾ 1
Yhteensä — Summa — Total	2	11	—	2	—	47	—	1	63
3. Tuberkuloosiparantolat — Tuberkulossanatorier — Tuberculosis sanatoria									
Keskusparantolat — Centralsanatorier — Central sanatoria	—	²⁾ 3	—	—	—	15	—	1	²⁾ 19
Muut parantolat — Övriga sanatorier — Other sanatoria	—	2	—	—	—	1	—	—	3
Yhteensä — Summa — Total	—	5	—	—	—	16	—	1	22
(1—3) Yhteensä — Summa — Total	13	55	7	110	2	117	49	4	352
1963	13	54	7	116	2	115	51	4	36
Laitossairaalat — Inrättningsanstalts sjukhus — Hospitals of institutions									
1963	73	36	16	219	—	51	2	1	398
	73	36	15	206	—	63	2	1	396
1. Yleissairaalat — Lasarett — General hospitals									
Valtion — Statens — State hospitals	2 257	—	—	—	—	—	—	—	2 257
Yliopistolliset keskussairaalat — Universitetscentral- sjukhus — University central hospitals	—	—	—	—	2 647	—	—	—	2 647
Keskussairaalat — Centralsjukhus — Central hospitals	—	—	—	—	—	3 043	—	100	3 143
Aluesairaalat — Kretssjukhus — Regional hospitals ...	—	—	—	—	—	2 009	—	—	2 009
Paikallissairaalat — Lokalsjukhus — Local hospitals	—	4 375	316	2 310	—	920	—	—	7 921
Kunnalliset sairaalat ilman sairaalalain mukaista asemaa — Kommunala sjukhus utanför lagen om sjukhusen — Communal hospitals outside hospital law	—	78	—	479	—	163	—	5	725
Yksityiset — Privata — Private	—	—	—	—	—	—	3 258	—	3 258
Yhteensä — Summa — Total	2 257	4 453	316	2 789	2 647	6 135	3 258	105	21 960
2. Mielisairaalat — Sinnessjukhus — Mental hospitals									
Valtion — Statens — State hospitals	574	—	—	—	—	—	—	—	574
A-mielisairaalat — A-sinnessjukhus — Mental hospi- tals, type A	—	1 933	—	—	³⁾ 123	8 542	—	79	10 677
B-mielisairaalat — B-sinnessjukhus — Mental hospi- tals, type B	—	1 094	—	100	—	6 155	—	21	7 370
Vastaanotto-osastot — Mottagningsavdelningar — Ob- servation stations	—	11	—	—	—	—	—	—	11
Yhteensä — Summa — Total	574	3 038	—	100	³⁾ 123	14 697	—	100	18 632

¹⁾ Ei ole katsottu sairaalaksi. — Räknas inte som sjukhus. — Not regarded as hospital.

²⁾ Näistä Turun kaupungin tub.parantola ei ole ollut toiminnassa. — Av dessa var Åbo stads tuberkulossanatorium stängt hela året. — No activity at sanatorium in Turku.

³⁾ Helsingin yliopistollisen keskussairaalan psykiatrian klinikka (Lapinlahden sairaala). — Helsingfors universitetscentralsjukhus psykiatriska klinik (Lappviks sjukhus). — Psychiatric clinic of university central hospital in Helsinki.

6.01 Jatk. — Forts. — Cont.

Sairaalatyyppi Sjukhustyp Type of hospital	Omistaja — Ägare — Ownership								
	Valtio Statens State	Kaupungit Städer Urban communes	Kauppalat Köpingar Urban communes	Maalaiskunnat Landskommuner Rural communes	Yliopistolliset keskus- sairaaliitot — Förbundet för universitetssjukhusen — University central hospital federations	Kuntayhtymät Kommunsammans- slutningar Federations of communes	Yksityiset Privata Private	Ahvenanmaan maakunta Landskapet Åland Åhvenanmaa province	Yhteensä Summa Total
3. Tuberkuloosiparantolat — Tuberkulossanatorier — Tuberculosis sanatoria									
Keskusparantolat — Centralsanatorier — Central sanatoria	—	1) 383	—	—	—	5 201	—	25	1) 5 609
Muut parantolat — Övriga sanatorier — Other sanatoria	—	82	—	—	—	57	—	—	139
Yhteensä — Summa — Total	—	1) 465	—	—	—	5 258	—	25	1) 5 748
(1—3) Yhteensä — Summa — Total	2 831	7 956	316	2 889	2 770	26 090	3 258	230	46 340
1963	2 612	7 966	282	2 980	2 660	25 505	3 307	230	45 542
Laitossairaalat — Inrättningarnas sjukhus — Hospitals of institutions	2 476	2 695	583	5 556	—	1 359	920	22	13 611
1963	2 492	2 894	564	5 340	—	1 566	920	22	13 798
Sairaansijoja kaikkiaan — Vårdplatser inalles — All beds	5 307	10 651	899	8 445	2 770	27 449	4 178	252	59 951
1963	5 194	10 860	846	8 320	2 660	27 071	4 227	252	59 340

¹⁾ Lisäksi Laakson sairaalassa 135 yleissairaansijaa, jotka sisältyvät paikallissairaaloitten sairaansijoihin. — Därtill 135 lasarettvårdplatser i Dals sjukhus, vilka ingår i lokalsjukhusens vårdplatser. — In addition 135 beds at Laakso hospital, included in local hospital beds.

**6.02 Kuntien sairaansijat tuhatta asukasta kohti sairaala- ja kuntatyyppin mukaan vuodenvaihteissa 1961—64 ¹⁾
Kommunernas vårdplatser per tusen invånare indelade enligt sjukhus- och kommuntyp vid årsskiftena 1961—64 ¹⁾
Beds of communes per 1 000 inhabitants according to type of hospital and commune at the turn of the years 1961—64 ¹⁾**

Kuntatyyppi Kommuntyp Type of commune	Keskiväki- luku Medelfolk- mängd Mean population	Sairaalatyyppi — Sjukhustyp — Type of hospital								
		Yleissairaalat Lasarett General hospitals		Mielisairaalat Sinnessjukhus Mental hospitals		Tuberkuloosi- parantolat Tuberkulos- sanatorier Sanatoria of tuberculosis		Yhteensä Summa Total		
		Luku Antal Number	Kohti Per Per 1 000	Luku Antal Number	Kohti Per Per 1 000	Luku Antal Number	Kohti Per Per 1 000	Luku Antal Number	Kohti Per Per 1 000	
Kaupungit — Städer — Urban com- munes										
1964	1 657 559	8 616.8	5.2	7 241.4	4.4	1 836.9	1.1	17 695.1	10.7	
1963	1 567 668	7 910.3	5.0	7 467.0	4.8	2 084.3	1.3	17 461.6	11.1	
1962	1 540 617	7 406.3	4.8	7 181.3	4.6	2 101.5	1.4	16 689.1	10.8	
1961	1 444 570	6 753.6	4.7	6 859.8	4.7	2 111.6	1.5	15 725.0	10.9	
Kauppalat — Köpingar — Urban communes										
1964	303 812	1 135.5	3.7	1 021.7	3.4	288.7	1.0	2 445.7	8.1	
1963	290 992	1 051.0	3.6	975.2	3.3	284.8	1.0	2 311.0	7.9	
1962	235 807	885.2	3.8	922.3	3.9	257.8	1.1	2 065.3	8.8	
1961	262 479	1 057.1	4.0	1 017.9	3.9	342.8	1.3	2 417.8	9.2	
Maalaiskunnat — Landskommuner — Rural communes										
1964	2 618 547	6 692.9	2.6	9 794.9	3.7	3 622.4	1.4	20 110.2	7.7	
1963	2 684 034	6 301.7	2.3	9 822.8	3.7	3 725.9	1.4	19 850.4	7.4	
1962	2 728 732	6 369.5	2.3	9 601.4	3.5	3 862.7	1.4	19 833.6	7.2	
1961	2 739 173	6 404.3	2.3	9 048.3	3.3	3 911.6	1.4	19 364.2	7.0	
Yhteensä — Summa — Total	1964	4 579 918	16 445.0	3.6	18 058.0	3.9	5 748.0	1.3	40 251.0	8.8
	1963	4 542 694	15 263.0	3.4	18 265.0	4.0	6 095.0	1.3	39 623.0	8.7
	1962	4 505 156	14 661.0	3.3	17 705.0	3.9	6 222.0	1.4	38 588.0	8.6
	1961	4 446 222	14 215.0	3.2	16 926.0	3.8	6 366.0	1.4	37 507.0	8.4

¹⁾ Laitossairaaloita lukuunottamatta. — Exkl. inrättningarnas sjukhus. — Exc. hospitals of institutions.

6.03 Sairaalojen toiminta vuosina 1920—64
Sjukhusens verksamhet åren 1920—64
Services of hospitals in 1920—64

I Sairaansijat 31. 12. — Vårdplatser den 31. 12. — Hospital beds on 31. 12.

Vuosi År Year	Yleis- sairaalat Lasarett General hospitals	Niistä — Därav — Of which		Mieli- sairaalat Sinnes- sjukhus Mental hospitals	Tuberkuloosi- parantolat Tuberkulos- sanatorier Tuberculosis sanatoria	Yhteensä Summa Total	Laitos- sairaalat Inrättningar- nas sjukhus Hospitals of institutions	Kaikki sairaalat Alla sjukhus All hospitals
		Synnytyshoito Förlösning- vård Maternity care	Tartunta- tautien hoito Epidemivård Epidemic care					
1920	6 915	410	1 027	2 743	755	10 413	5 177	15 590
1930	8 666	586	926	6 273	2 645	17 584	6 625	24 209
1938	11 667	892	1 586	8 679	5 292	25 638	7 271	32 909
1945	14 564	1 266	3 777	8 640	5 791	28 995	6 695	35 690
1950	14 841	1 627	2 332	8 846	6 001	29 688	8 806	38 494
1955	16 953	1 955	1 272	10 333	6 375	33 661	9 973	43 634
1960	18 569	2 170	722	16 016	6 442	41 027	9 929	50 956
1961	19 321	2 220	755	17 516	6 366	43 203	14 303	57 506
1962	20 077	2 285	728	18 243	6 222	44 542	13 755	58 297
1963	20 644	2 274	723	18 803	6 095	45 542	13 798	59 340
1964	21 960	2 306	656	18 632	5 748	46 340	13 611	59 951
10 000 asukasta kohti ¹⁾ — Per 10 000 invånare ¹⁾ — Per 10 000 inhabitants ¹⁾								
1920	22.0	1.3	3.3	8.7	2.4	33.1	16.2	48.7
1930	25.0	1.7	2.7	18.2	7.6	50.8	19.2	70.2
1938	31.7	2.4	4.3	23.7	14.4	69.8	19.9	90.0
1945	38.4	3.3	10.0	23.0	15.3	76.7	17.7	94.4
1950	36.7	4.0	5.8	22.1	14.9	73.7	21.9	95.5
1955	39.6	4.6	3.0	24.4	14.9	78.9	23.4	102.3
1960	41.8	4.9	1.6	36.0	14.5	92.3	22.3	114.6
1961	43.1	4.9	1.7	39.0	14.2	96.3	31.9	128.2
1962	44.4	5.1	1.6	40.3	13.8	98.5	30.4	128.9
1963	45.2	5.0	1.6	41.2	13.4	99.8	30.2	130.0
1964	47.8	5.0	1.4	40.5	12.5	100.8	29.6	130.4

II Otetut potilaat — Intagningar — Admissions

Vuosi År Year	Yleis- sairaalat Lasarett General hospitals	Niistä — Därav — Of which		Mieli- sairaalat Sinnes- sjukhus Mental hospitals	Tuberkuloosi- parantolat Tuberkulos- sanatorier Tuberculosis sanatoria	Yhteensä Summa Total	Laitos- sairaalat Inrättningar- nas sjukhus Hospitals of institutions	Kaikki sairaalat Alla sjukhus All hospitals
		Synnytyshoito Förlösning- vård Maternity care	Tartunta- tautien hoito Epidemivård Epidemic care					
1920	77 531	10 968	5 160	1 969	1 942	81 492
1930	126 910	17 579	5 170	4 315	5 549	136 774
1938	206 669	27 649	10 612	5 802	10 181	222 652
1945	282 513	52 122	29 673	7 553	12 125	302 191
1950	335 662	61 831	24 289	9 352	10 118	355 132
1955	400 353	75 143	10 468	11 069	10 723	422 145
1960	491 038	83 944	8 784	18 717	11 581	521 336	²⁾ 13 474	534 810
1961	500 063	85 026	9 056	21 194	12 938	534 195	²⁾ 15 455	549 650
1962	511 069	86 855	7 976	23 435	14 156	548 660	²⁾ 16 529	565 189
1963	524 142	89 468	7 189	26 052	14 703	564 897	²⁾ 16 979	581 876
1964	542 315	88 023	6 028	27 463	15 145	584 923	²⁾ 17 935	602 858
Keskväkiluvun 10 000 henkeä kohti — Per 10 000 personer av medelfolkmängden — Per 10 000 mean popu- lation								
1920	247.6	35.0	16.5	6.3	6.2	260.0
1930	367.6	50.9	15.0	12.5	16.1	396.2
1938	565.3	75.6	29.0	15.9	27.8	609.0
1945	751.7	138.7	78.9	20.1	32.3	804.1
1950	837.6	154.2	60.6	23.3	25.0	885.9
1955	944.0	177.2	24.7	26.1	25.3	995.4
1960	1 108.7	189.5	19.8	42.3	26.1	1 177.1	²⁾ 30.4	1 207.5
1961	1 119.5	190.4	20.3	47.4	29.0	1 195.9	²⁾ 34.6	1 230.5
1962	1 134.4	192.9	17.7	52.0	31.4	1 217.8	²⁾ 36.7	1 254.5
1963	1 153.8	196.9	15.8	57.3	32.4	1 243.5	²⁾ 37.4	1 280.9
1964	1 184.1	192.2	13.2	60.0	33.1	1 277.1	²⁾ 39.2	1 316.3

III Hoitopäivät — Vårdagar — Patient days

Vuosi År Year	Yleis- sairaalat Lasarett General hospitals	Niistä — Därav — Of which		Mieli- sairaalat Sinnes- sjukhus Mental hospitals	Tuberkuloosi- parantolat Tuberkulos- sanatorier Tuberculosis sanatoria	Yhteensä Summa Total	Laitos- sairaalat Inrättningar- nas sjukhus Hospitals of institutions	Kaikki sairaalat Alla sjukhus All hospitals
		Synnytyshoito Förlossnings- vård Maternity care	Tartunta- tautien hoito Epidemivård Epidemic care					
1920	1 697 363	92 518	99 608	1 017 994	191 783	2 907 140
1930	2 395 073	154 457	121 137	2 181 604	828 003	5 404 680
1938	3 373 596	264 192	260 491	3 294 575	1 759 453	8 427 624
1945	4 246 172	432 674	637 794	2 861 695	2 016 940	9 124 807
1950	4 201 382	500 188	260 364	3 254 141	2 110 425	9 565 948
1955	5 059 941	593 126	145 801	3 777 321	2 247 948	11 085 210
1960	6 115 848	686 123	152 474	5 494 731	2 054 001	13 664 580	²⁾ 928 101	14 592 681
1961	6 299 710	657 800	162 045	5 915 533	2 036 129	14 251 372	²⁾ 1 379 958	15 631 330
1962	6 524 882	701 894	149 061	6 118 301	1 940 179	14 583 362	²⁾ 1 436 783	16 121 345
1963	6 746 947	722 826	149 052	6 407 188	1 785 253	14 939 388	²⁾ 1 437 457	16 376 845
1964	7 207 466	709 464	120 764	6 629 086	1 634 777	15 471 329	²⁾ 1 449 503	16 920 832
Keskiväkiluvun 10 000 henkeä kohti — Per 10 000 personer av medelfolkmängden — Per 10 000 mean population								
1920	5 418.0	295.3	317.9	3 249.5	612.2	9 279.7
1930	6 936.2	447.8	351.2	6 319.8	2 400.7	15 656.7
1938	9 227.1	722.6	712.5	9 010.9	4 812.2	23 050.2
1945	11 299.0	1 151.3	1 697.2	7 614.9	5 367.1	24 281.0
1950	10 480.2	1 247.7	649.5	8 117.3	5 264.3	23 861.8
1955	11 931.3	1 398.6	343.8	8 906.9	5 300.6	26 138.8
1960	13 809.0	1 549.2	344.3	12 406.5	4 637.7	30 853.2	²⁾ 2 095.6	32 948.8
1961	14 103.7	1 472.7	362.8	13 243.6	4 558.5	31 905.8	²⁾ 3 089.4	34 995.2
1962	14 483.0	1 558.9	330.8	13 580.6	4 306.5	32 370.1	²⁾ 3 189.6	35 559.9
1963	14 852.3	1 591.2	328.1	14 104.4	3 929.9	32 886.6	²⁾ 3 164.3	36 050.9
1964	15 736.8	1 549.0	263.7	14 474.0	3 569.4	33 780.2	²⁾ 3 164.9	36 945.0
Keskim. hoitoaika ⁴⁾ — Medelvårdtid ⁴⁾ — Average stay per case ⁴⁾ ..								
1920	21.9	8.4	19.1	..	102.4	35.7
1930	18.9	8.8	24.0	..	154.9	39.7
1938	16.3	9.6	24.4	..	176.5	37.9
1945	15.1	8.3	21.4	..	175.6	30.3
1950	12.5	8.1	10.8	..	207.3	27.0
1955	12.7	7.8	13.9	..	209.9	26.3
1960	12.5	8.2	23.4	³⁾ 253.8	177.6	26.2	²⁾ 68.9	27.3
1961	12.6	7.7	17.9	³⁾ 276.0	156.2	26.7	²⁾ 89.3	28.4
1962	12.8	8.1	18.7	³⁾ 237.7	135.2	26.5	²⁾ 87.0	28.3
1963	12.8	8.1	20.7	³⁾ 234.3	119.8	26.5	²⁾ 84.8	28.2
1964	13.3	8.1	20.0	³⁾ 237.6	106.3	26.5	²⁾ 81.4	28.1

¹⁾ Maassa asuva väestö 31. 12. — I riket bosatt befolkning den 31. 12. — Resident population on 31. 12.

²⁾ Sisältää vain laitossairaaluetteloon merkityt sairaalat. — Inkl. endast de sjukhus, som upptagits i inrättningarnas sjukhusförteckning. — Incl. only hospitals included in the list of hospitals of institutions.

³⁾ Poistettujen potilaiden hoitoajan keskiarvo. — De utskrivna patienternas medelvårdtid. — Average stay of discharged patients.

⁴⁾ Vuoden hoitopäivät jaettuna otettujen ja poistettujen potilaiden keskiarvolla. — Årets vårdagar dividerade med medeltalet av de inskrivna och utskrivna patienterna. — Patient days of the year divided by the average of number of admissions and number of discharges.

6.04 Sairaansijat kunnittain 31. 12. 1964 1a)
 Vårdplatser kommunvis den 31. 12. 1964 1a)
 Beds by commune on 31. 12. 1964 1a)

Kaupungit — Städer — Urban communes	Läni Län Province	Terveysthuoltojärjestelmän tunnusnumerot Indentifikationsnummer för hälsovårdsdistrikten Number of identification of health districts		Keskiväki- luku 2a) Medelfolk- mängd 2a) Mean population 2a)	Yleissairaalat General hospitals					Niistä — Därav — Of which		Mielisairaalat Sinnessjukhus Mental hospitals		Yhteensä Summa Total	Tuberkuloosiparantolat Sanatoria of tuberculosis	Yhteensä Summa Total					
		Keskussairaala Central hospital district no.	Mittaisairaala Sinnessjukvårdsdistrikt- och byrå. Mental health district and dispensary no.		Tub. ja byrå. Tub. district and dispensary no.	Alue- sairaala Regional hospital	Paikallissairaalat Lokalsjukhus Local hospitals		Kunnalliset sairaalat, joiilla ei ole sairaalain mukaisia asemia Kommunala sjukhus utanför sairaalain mukaisia asemia Of federations of municipalities or com- munes	Kuntaliittojen kommunalsamfund- ningarna eller kom- munalförbunden Of federations of municipalities or com- munes	Keskussairaala Central hospital	Alue- sairaala Regional hospital	Kuntaliittojen kommunalsamfund- ningarna eller kom- munalförbunden Of federations of municipalities or com- munes				Kunnalliset sairaalat, joiilla ei ole sairaalain mukaisia asemia Kommunala sjukhus utanför sairaalain mukaisia asemia Of federations of municipalities or com- munes	Paikallissairaalat Lokalsjukhus Local hospitals	Yhteensä Summa Total	A-sairaalat A-sjukhus Hospitals, type A	B-sairaalat B-sjukhus Hospitals, type B
							Keskussairaala Central hospital	Alue- sairaala Regional hospital													
Kaupungit — Städer — Urban communes																					
Helsinki	U	1	1	492 692	1 478.9	—	—	1 441.0	—	—	—	—	—	—	1 868.6	250.0	3)	5 632.7			
Tampere	H	5	3	137 721	536.0	—	—	622.0	—	—	—	—	—	434.7	432.0	184.7	2 209.4				
Turku — Åbo	T-P	2	2	136 628	395.2	—	—	589.0	—	—	—	—	—	472.0	173.0	83.9	1 713.1				
Forssa	M	4	10	11 409	46.4	—	—	—	46.4	—	—	—	—	36.3	—	4)	99.1				
Hamina — Fredrikshamn	Ky	7	12/1	10 471	49.0	—	—	49.0	—	—	—	—	—	21.9	15.4	6.9	93.2				
Hanko — Hangö	U	1	3/2	9 210	44.3	—	—	33.0	4.8	—	—	—	—	24.4	—	8.0	76.7				
Heinola	M	6	11/1	12 487	82.0	—	—	82.0	—	—	—	—	—	25.5	20.0	8.0	135.5				
Hyvinkää — Hyvinge	U	1	4	22 589	91.7	—	—	82.0	—	—	—	—	—	37.7	38.9	13.0	181.3				
Hämeenlinna — Tavastehus	H	4	10	29 837	64.0	—	—	64.0	—	—	—	—	—	85.0	60.0	37.0	246.0				
Iisalmi	Ku	12	14/2	6 575	34.4	—	—	—	31.5	—	—	—	—	16.1	15.0	7.1	72.6				
Joensuu	P-K	11	13	31 476	157.9	—	—	45.0	—	—	—	—	—	28.6	—	25.7	212.2				
Jyväskylä	K-S	13	15/2	46 235	203.5	—	—	40.0	—	—	—	—	—	56.8	150.0	50.0	460.3				
Kajaani	O	18	17/3	17 325	32.0	—	—	24.0	—	—	—	—	—	20.5	31.6	13.0	97.1				
Kaskinen — Kaskö	V	15	16	1 476	3.4	—	—	—	—	—	—	—	—	3.4	2.8	4.6	14.2				
Kemi	L	19	17/1	29 669	46.3	—	—	36.0	—	—	—	—	—	81.9	50.0	55.0	233.2				
Kokkola — Gamlakarleby	V	16	16	18 622	65.0	—	—	65.0	—	—	—	—	—	40.8	24.2	21.7	151.7				
Kotka	Ky	7	12/2	31 584	217.0	—	—	217.0	—	—	—	—	—	85.0	55.0	25.9	382.9				
Kouvola	Ky	7	12/3	21 017	48.8	—	—	—	48.8	—	—	—	—	34.8	35.8	11.2	130.6				
Kristiinankaupunki — Kristinestad	V	15	16	2 706	14.3	—	—	—	—	—	—	—	—	9.1	24.9	6.3	54.6				
Kuopio	Ku	12	14/3	50 445	333.8	—	—	121.0	—	—	—	—	—	107.0	206.5	40.5	687.8				
Lahti	H	6	10	77 287	379.0	—	—	379.0	—	—	—	—	—	189.4	168.0	80.0	816.4				
Lappeenranta — Villmanstrand	Ky	8	12/1	23 522	114.5	—	—	35.0	—	—	—	—	—	90.1	—	20.7	225.3				
Lovisa	U	1	3/4	6 787	46.1	—	—	—	—	—	—	—	—	19.6	3.0	7.0	75.7				
Maarianhamina — Mariehamn	A	21	18	5 588	31.9	—	—	—	—	—	—	—	—	31.8	8.0	6.5	78.2				
Mikkeli — S:t Michel	M	9	11/1	22 259	21.0	—	—	—	—	—	—	—	—	64.3	45.0	16.4	146.7				

1a) Valtion ja yksityisten omistamia sairaansijojen lukunottoamatta. — Exklusive vårdplatser, vilka tillhör statens och privata sjukhus. — Excluding state and private-owned beds.
 2a) Maassa asuva väestö. — I landet bosatt befolkning. — Resident population.
 3) Näistä 52 sairaansijaa kuuluu tub. parantoloihin ja 5.1 sairaansijaa kuuluu osuusliikkeille. — Av dessa 52 vårdplatser i andra tub. sanatorier och 5.1 vårdplatser tillhör andelslagen. — 52 beds in other sanatoria of tuberculosis and 5.1 beds belong to co-operatives.
 4) Näistä 10.4 sairaansijaa kuuluu muissa tub. parantoloihin. — Av dessa 10.4 vårdplatser i andra tub. sanatorier. — Of these 10.4 beds in other sanatoria of tuberculosis.

Naantali — Nådendal	T-P	2	6	6/1	6 247	5.1	5.1	—	—	—	15.2	15.2	—	3.9	24.2
Oulu — Uleåborg	O	17	17/1	17/1	68 220	188.0	—	188.0	—	—	191.1	191.1	—	60.0	439.1
Pieksämäki	M	9	11/2	13/2	11 644	53.6	—	53.6	—	—	47.1	16.3	30.8	13.0	113.7
Pietarsaari — Jakobstad	V	15	16	15/1	17 371	69.3	6.8	62.5	—	—	47.1	25.4	28.1	28.1	167.0
Pori — Björneborg	T-P	3	7/2	7/1	58 965	124.0	—	124.0	—	—	256.7	154.7	102.0	85.0	465.7
Porvoo — Borgå	U	1	3/4	4/2	12 804	55.4	7.5	47.9	—	—	51.8	43.8	8.0	3.0	110.2
Raase — Brahestad	O	17	17/1	16/1	6 214	29.1	—	—	29.1	—	23.5	8.0	15.5	8.6	61.2
Rauma — Raumo	T-P	3	6	7/3	23 333	125.3	—	98.3	—	27.0	61.9	61.9	—	32.0	219.2
Riihimäki	H	4	4	9/5	21 278	49.0	—	49.0	—	—	85.0	53.2	31.8	23.0	157.0
Rovaniemi	L	20	17/2	18/2	24 988	31.9	—	9.0	—	22.9	86.4	28.4	58.0	44.0	162.3
Salo	T-P	2	5	6/3	12 133	62.9	2.5	60.4	—	—	47.0	37.0	10.0	12.4	122.3
Savonlinna — Nyslott	M	10	11/3	10/5	16 279	97.7	74.7	23.0	—	—	63.7	35.7	28.0	12.9	174.3
Seinäjoki	V	14	15/1	14/1	17 324	15.0	—	15.0	—	—	57.6	21.6	36.0	26.3	98.9
Tammisaari — Ekenäs	U	1	3/2	4/1	5 959	33.2	4.3	28.9	—	—	20.8	20.8	—	7.0	61.0
Tornio — Tornéå	L	19	17/1	18/1	6 612	15.1	—	14.0	—	1.1	24.2	10.2	14.0	8.0	47.3
Uusikaarlepyy — Nykarleby	V	15	16	15/1	1 167	9.8	1.1	—	—	6.6	5.4	3.4	2.0	2.7	17.9
Uusikaupunki — Nystad	T-P	2	6	6/1	4 789	16.2	1.8	—	—	14.4	31.5	31.5	—	3.8	51.5
Vaasa — Vasa	V	15	16	15/2	45 986	185.1	155.1	—	—	30.0	245.4	139.4	106.0	78.8	509.3
Valkeakoski	H	5	10	8	15 068	73.4	5.4	68.0	—	—	52.9	32.9	20.0	20.5	146.8
Varkaus	K	12	14	12/4	23 561	189.3	8.6	102.7	78.0	—	110.2	74.9	35.3	20.2	319.7
Yhteensä — Summa — Total					1 657 559	8 616.8	3 312.7	704.9	4 375.0	111.9	7 241.4	4 909.5	2 331.9	1 836.9	17 695.1
Kauppalat — Köpingsar — Urban communes															
Espoo	U	1	3/3	4/4	72 108	246.4	162.4	84.0	—	—	102.1	78.1	24.0	35.0	383.5
Ikaalinen ³⁾	T-P	5	9/1	7/2	687	—	—	—	—	—	—	—	—	—	—
Imatra	Ky	8	12/1	10/1	34 901	192.0	75.0	52.0	—	65.0	140.5	73.4	67.1	32.8	365.3
Järvenpää	U	1	4	5/1	13 444	43.5	43.5	—	—	—	47.6	27.1	20.5	6.0	97.1
Karhula	Ky	7	12/2	10/2	22 656	33.8	3.2	—	—	33.8	105.5	51.5	54.0	19.8	159.1
Karjää — Karis	U	1	3/2	4/1	4 991	17.7	3.2	14.5	—	—	9.3	9.3	—	8.0	35.0
Karkkila	U	1	4	5/2	5 188	28.2	3.2	25.0	—	—	26.7	16.4	10.3	5.2	60.1
Kaunainen — Grankulla	U	1	3/3	4/4	2 845	7.5	7.5	—	—	—	10.4	8.4	2.0	4.0	21.9
Kemijärvi	L	20	17/2	18/3	5 609	10.6	—	—	—	6.0	20.7	8.0	12.7	11.0	42.3
Kerava — Kervo	U	1	4	5/1	10 842	30.2	30.2	—	—	—	37.3	25.0	12.3	6.9	74.4
Kuusankoski	Ky	7	12/3	10/3	22 367	82.0	—	82.0	—	—	116.0	64.8	51.2	21.6	219.6
Lapua — Lappo	V	14	15/1	14/3	16 094	55.0	—	55.0	—	—	90.0	25.0	65.0	21.9	166.9
Lauritsala	Ky	8	12/1	10/1	12 335	43.5	43.5	—	—	—	33.5	33.5	—	12.1	89.1
Lieksa	P-K	11	13	11/3	4 456	26.0	11.0	—	—	15.0	18.5	8.5	10.0	4.1	48.6
Lojha — Lojo	U	1	4	5/1	10 083	36.2	5.5	30.7	—	—	45.7	16.6	29.1	6.0	87.9
Loimaa	T-P	2	5	6/2	6 127	44.2	1.8	42.4	—	—	11.5	6.5	5.0	4.1	62.6
Mänttä	H	5	9/1	8	6 971	34.4	4.0	30.4	—	—	17.9	17.9	—	8.2	60.5
Nokia	H	5	9/1	8	18 429	93.8	22.8	71.0	—	—	76.6	76.6	—	31.8	202.2
Nurmes	P-K	11	13	11/3	2 138	13.3	6.3	—	—	7.0	3.2	3.2	—	2.1	18.6

¹⁾ Näistä 30 sairaansijaa teollisuuslaitosten omistuksessa. — Av dessa tillhör 30 vårdplatser industrifabrikerna. — Of those 30 beds are in the ownership of factories.

²⁾ Näistä 30 sairaansijaa muissa tub.parantoloissa. — Av dessa 30 vårdplatser i andra tub.sanatorier. — Of those 30 beds in other sanatoria of tuberculosis.

³⁾ Katso Ikaalinen mlk. — Se lk. Ikaalinen. — See Ikaalinen rural commune.

⁴⁾ Näistä 1 sairaansija muissa tub.parantoloissa. — Av dessa 1 vårdplats i andra tub.sanatorier. — Of those 1 bed in other sanatoria of tuberculosis.

Kunta Kommun Commune	Län Provin	Terveydenhuoltopiirien tunnusnumerot Indentifikationsnummer för hälsovårdsdistrikten Number of indentification of health districts				Keskiväki Inki ^{2a)} Medelfolk- mängd ^{2a)} Mean population ^{2a)}	Sairaussijat — kuntainliittojen ja kuntayhymien sairaaloiden jakamattomat sairaussijat jaettu kunnille niiden sairaansija- osutuksen mukaan Vårdplatser — de odelade vårdplatserna i kommunalförbundens och kommunsammanlutningarnas sjukhus tilldelats kommu- nerna enligt vårdplatsandelen Beds — the undivided beds in hospitals of federations of communes added to communes according their share of beds										Yhteensä Summa Total			
		Keskussairaalaat Central hospitals	Mielisairaalanhuoltopiirin ja toimiston n:o Sinnessjukhusdistrikt- och byrånr. Mental health district and dispensary no.	Tubdistrikt- och byrånr. Tub district and dispensary no.	Keskussairaalaapiläin n:o Centralsjukhusdistriktnr. Central hospital district no.		Niistä — Därav — Of which					Mielisairaalat Sinnessjukhus Mental hospitals								
							Keskussairaalaat Central hospitals	Aluesairaalaat Kreftsjukhus Regional hospitals	Kaupunkien, kauppa- löiden ja maalais- stadernas, köpingarnas och landskommunernas Kuntayhitymien tai Kuntayhitysten Kommunammanslut- ningarnas eller kom- munalförbundens Of communes	Paikallissairaalat Lokalsjukhus Local hospitals	Kunnalliset sairaalat, jollia ei ole sairaalalain mukaisia asemia Kommunala sjukhus utanför lagen om sjukhusen Kommunala sjukhus outside hospital law	Yhteensä Summa Total	A-sairaalaat Hospitals, type A	B-sairaalaat Hospitals, type B	Tuberkuloosiparantolat Tuberkuloosanstalter					
Parainen — Pargas	T-P	2	3/1	4/3	6 548	15.4	3.4	12.0	—	—	—	—	—	—	15.0	8.0	7.0	10.0	40.4	
Suolahti	K-S	13	15/2	13/3	5 127	7.8	7.8	—	—	—	—	—	—	—	22.8	6.8	16.0	8.0	38.6	
Toijala	H	5	10	8	7 322	29.9	26.9	3.0	—	—	—	—	—	—	33.5	21.5	12.0	10.3	73.7	
Vammala	T-P	5	8	7/4	4 902	10.2	2.7	—	—	—	7.5	—	—	—	12.6	8.1	4.5	7.0	29.8	
Äänekoski	K-S	13	15/2	13/3	7 669	33.7	4.7	—	29.0	—	—	—	—	—	24.8	6.8	18.0	10.0	68.5	
Yhteensä — Summa — Total					303 812	1 135.3	465.4	215.0	316.0	134.3	4.6	—	—	—	1 021.7	601.0	420.7	288.7	2 445.7	
Maalaiskunnat — Landskommuner																				
<i>— Rural communes</i>																				
Ahlainen	T-P	3	7/2	7/1	2 777	5.0	—	—	—	5.0	—	—	—	—	9.3	6.3	3.0	7.0	21.3	
Aitolahti	H	5	9/1	8	2 057	6.7	6.7	—	—	—	—	—	—	—	5.1	2.1	3.0	1.0	12.8	
Alahärmä	V	14	15/1	14/3	5 513	—	—	—	—	—	—	—	—	—	9.1	9.1	—	6.6	15.7	
Alajärvi	V	14	15/1	14/3	9 472	19.0	—	—	19.0	—	—	—	—	—	50.1	9.1	41.0	10.9	80.0	
Alastaro	T-P	2	8	6/2	4 852	15.9	1.8	14.1	—	—	—	—	—	—	13.9	9.4	4.5	10.0	39.8	
Alatornio — Nedertorneå	L	19	17/1	18/1	8 889	4.6	—	—	—	—	—	—	—	—	41.5	20.5	21.0	23.0	69.1	
Alaveteli — Nedervetil	V	16	16	15/1	1 786	3.2	—	3.2	—	—	—	—	—	—	4.4	3.4	1.0	2.7	10.3	
Alavieska	O	16	17/4	16/1	3 684	7.3	—	—	—	—	—	—	—	—	14.7	5.7	9.0	8.6	30.6	
Alavus — Alavo	V	14	15/1	14/1	11 336	30.0	—	—	30.0	—	—	—	—	—	47.8	6.8	41.0	14.2	92.0	
Angelniemi	T-P	2	5	6/3	1 033	3.3	0.9	2.4	—	—	—	—	—	—	3.2	2.2	1.0	1.0	7.5	
Anjala	Ky	7	12/3	10/3	6 288	9.0	—	9.0	—	—	—	—	—	—	29.5	14.2	15.3	2.6	41.1	
Anttola	M	9	11/1	10/4	2 453	—	—	—	—	—	—	—	—	—	11.1	7.1	4.0	1.7	12.8	
Artjärvi — Artsjö	U	1	4	9/4	2 883	5.5	5.5	—	—	—	—	—	—	—	15.8	9.7	6.1	3.0	24.3	
Asikkala	H	6	10	9/4	7 776	25.0	—	—	25.0	—	—	—	—	—	40.4	28.4	12.0	7.0	72.4	
Askainen — Villnäs	T-P	2	6	6/1	1 011	1.8	1.8	—	—	—	—	—	—	—	4.3	4.3	—	1.0	7.1	
Askola	U	1	4	5/1	3 823	10.7	3.3	7.4	—	—	—	—	—	—	20.0	11.8	8.2	0.9	31.6	
Aura	T-P	2	5	6/2	2 596	4.3	1.8	—	—	2.5	—	—	—	—	7.4	4.4	3.0	1.8	13.5	
Bergö	V	15	16	15/2	682	1.7	1.7	—	—	—	—	—	—	—	2.1	1.1	1.0	1.8	5.6	
Björköby	V	15	16	15/2	548	1.1	1.1	—	—	—	—	—	—	—	2.1	1.1	1.0	0.9	4.1	

Bromarv	U	1	3/2	4/1	1 842	10.7	1.0	9.7	—	—	12.6	12.6	—	—	3.0	26.3
Brändö	A	21	18	19	715	3.7	3.7	—	—	—	3.2	3.2	—	—	1.0	7.9
Dragsfjärd	T-P	2	3/1	4/3	4 337	8.6	2.6	6.0	—	—	17.1	17.1	—	—	7.0	32.7
Eckerö	A	21	18	19	818	4.0	4.0	—	—	—	3.2	3.2	—	—	1.0	8.2
Elimäki	Ky	7	12/3	10/3	8 807	45.1	—	24.1	—	—	35.7	15.2	—	—	20.5	86.8
Eno	P-K	11	13	11/2	10 980	47.1	14.1	—	—	—	9.5	9.5	—	—	15.4	72.0
Enonkoski	M	10	11/3	10/5	2 917	10.4	10.4	—	—	—	10.1	7.1	—	—	3.0	23.1
Enontekiö	L	20	17/2	18/2	2 519	19.2	—	—	—	19.2	6.5	2.3	—	—	2.0	27.7
Eväjärvi	H	5	9/1	8	1 759	2.7	2.7	—	—	—	7.1	4.1	—	—	3.1	12.9
Eura	T-P	3	6	7/3	6 831	5.7	—	5.7	—	—	21.7	21.7	—	—	11.0	38.4
Eurajoki	T-P	3	6	7/3	5 516	2.3	—	2.3	—	—	17.4	17.4	—	—	13.0	32.7
Evijärvi	V	14	15/1	14/4	4 025	17.0	—	—	—	—	25.2	5.7	—	—	5.5	47.7
Finstrom	A	21	18	19	1 735	8.6	8.6	—	—	—	6.5	5.5	—	—	1.0	17.1
Föglö	A	21	18	19	942	4.9	4.9	—	—	—	4.3	3.3	—	—	1.0	10.2
Geta	A	21	18	19	557	2.8	2.8	—	—	—	2.2	2.2	—	—	1.0	6.0
Haapajärvi	O	16	17/4	16/1	9 235	25.7	—	—	—	—	39.8	14.8	—	—	16.1	81.6
Haapasaari — Aspö	Ky	7	12/1	10/2	135	—	—	—	5.7	—	—	—	—	—	—	—
Haapavesi	O	17	17/4	16/2	8 317	10.9	—	—	2.9	—	18.4	11.4	—	—	7.0	45.4
Hailuoto — Karlö	O	17	17/1	17/2	1 301	—	—	—	—	—	10.0	3.4	—	—	6.6	12.0
Halkko	T-P	2	5	6/3	6 827	22.3	1.8	20.5	—	—	34.5	18.5	—	—	16.0	65.4
Halsua	V	16	15/1	14/4	2 092	3.5	—	—	3.5	—	3.4	3.4	—	—	2.2	9.1
Hannarland	A	21	18	19	1 164	5.7	5.7	—	—	—	5.4	4.4	—	—	1.0	12.6
Hankasalmi	K-S	13	14/1	13/2	8 832	21.7	17.1	4.6	—	—	44.9	19.3	—	—	25.6	79.6
Harjavalta	T-P	3	7/1	7/1	7 683	—	—	—	—	—	23.7	14.7	—	—	8.0	36.7
Hartola	M	6	11/1	13/2	6 265	30.0	—	—	30.0	—	13.2	11.2	—	—	2.0	51.2
Hattula	H	4	10	9/1	6 752	—	—	—	—	—	47.7	22.7	—	—	25.0	56.7
Hauho	H	4	10	9/1	5 615	4.0	—	4.0	—	—	32.0	17.0	—	—	15.0	45.0
Haukipudas	O	17	17/1	17/2	14 487	—	—	—	—	—	77.2	27.3	—	—	98.2	98.2
Haukivuori	M	9	11/2	10/4	4 628	6.1	—	6.1	—	—	23.2	10.2	—	—	3.9	33.2
Hausjärvi	H	4	4	9/5	8 665	20.8	—	20.8	—	—	33.5	23.2	—	—	10.3	66.3
Heinolan mlk. — Heinola lk	M	6	11/1	9/4	5 642	—	—	—	—	—	24.4	21.4	—	—	3.0	31.4
Heinävesi	M	11	11/2	11/1	8 987	28.5	—	—	—	—	40.9	20.4	—	—	20.5	80.7
Helsingin mlk. — Helsinge lk	U	1	4	5/1	54 686	163.3	108.3	2.7	—	—	86.6	46.6	—	—	25.6	275.5
Hiitinen — Hitis	T-P	2	3/1	4/3	789	2.9	0.9	2.0	—	—	4.6	4.6	—	—	2.0	9.5
Himanka	V	16	15/1	14/4	3 295	3.2	—	—	—	—	12.9	6.8	—	—	4.4	20.5
Hinnerjoki	T-P	2	6	7/3	1 598	3.2	0.9	2.3	—	—	7.6	7.6	—	—	3.0	13.8
Hirvensalmi	M	9	11/1	10/4	4 721	16.0	—	—	—	—	19.3	14.3	—	—	4.3	39.6
Hollola	H	6	10	9/4	9 816	10.0	—	—	—	—	50.2	18.2	—	—	32.0	70.2
Honkajoki	T-P	3	7/1	7/2	3 467	4.0	—	—	—	—	8.2	4.2	—	—	4.0	20.2
Honkilahki	T-P	3	6	7/3	1 734	3.4	—	3.4	—	—	5.4	5.4	—	—	3.0	11.8
Houtskari — Houtskär	T-P	2	3/1	4/3	1 095	2.9	0.9	2.0	—	—	8.6	4.6	—	—	2.0	13.5
Huttunen	T-P	3	8	7/4	9 588	28.0	—	—	—	—	53.1	29.5	—	—	23.6	99.1
Hurppila	H	2	10	9/2	3 259	10.7	0.9	9.8	—	—	14.7	14.7	—	—	6.1	31.5
Hyvinkää mlk. — Hyvinge lk	O	18	17/3	17/3	5 975	20.0	—	—	—	20.0	21.7	9.1	—	—	12.6	47.7
Hämeenkyrö — Tavastkyro	U	1	4	5/2	7 044	18.3	4.3	—	—	—	31.7	15.3	—	—	3.5	53.5
	T-P	5	8	7/4	10 683	37.1	16.1	—	—	—	38.4	14.8	—	—	20.0	95.5
Ii	O	17	17/1	17/2	5 953	—	—	—	—	—	31.4	11.4	—	—	20.0	40.4
Isalmen mlk. — Isalmi lk	Ku	12	14/2	12/3	13 872	46.8	—	41.1	—	—	18.2	18.2	—	—	12.2	77.2
Iitti	Ky	6	12/3	10/3	9 442	42.2	—	6.2	—	—	77.0	9.0	—	—	68.0	127.0
Ikaalisten mlk. — Ikaalinen lk. ³⁾	T-P	5	9/1	7/2	8 674	28.1	8.1	—	—	—	10.2	10.2	—	—	20.0	58.3

¹⁾ Näistä 1 sairaansija muissa tub.parantolassa. — Av dessa 1 vårdplats i andra tub-sanatorier. — ²⁾ Näistä 4.1 sairaansija muissa tub.parantolassa. — Av dessa 4.1 vårdplats i andra tub-sanatorier. — ³⁾ Sairaansijat yhteisiä Ikaalisten kauppalan kanssa. — Gemensamma vårdplatser med köpingen Ikaalinen. — Beds are with Ikaalinen urban commune in common.

Kunta Commun Commune	Lääni Län Province	Terveysthuoltopöytäkirjan tunnusnumerot Identifikationsnummer för hälsövårdstrakten Number of identification of health districts			Kesä- väki- luku 2a) Medelfolk- mängd 2a) Mean population 2a)	Sairausrasit — kuntainliittojen ja kuntayhtymien sairaaloiden jakamattomat sairausrasit jätetty kunnille niiden sairausrasijä- osuuksien mukaan Vårdplatser — de odelade vårdplatserna i kommunalförbundens och kommunammanslutningarnas sjukhus tilldelats kommu- nerna enligt värdepåsarindelarna Beds — the undivided beds in hospitals of federations of communes added to communes according their share of beds						Mielisairaalat Sinnessjukhus Mental hospitals			Yhteensä Summa Total
		Keskuksairaalan n:o Central hospital no.	Mielisairaalan Sinnessairaalan n:o Mental health district and dispensary no.	Tub. pitkin ja lyhyen n:o Tub. district and dispensary no.		Niistä — Därav — Of which		Yleissairaalat General hospitals		Mielisairaalat Sinnessjukhus Mental hospitals		Tuberkuloosiparantolat Sanatoria of tuberculosis			
						Keskussairaala Central hospital	Alueairaala Kreissjukhus Regional hospital	Paikallissairaalaat Lokalsjukhus Local hospitals	Kuntayhtymien tai kuntien Kommunammanslut- ningarna eller kom- munalförbundens Of federations of communes	Kunnalliset sairaalat, joi- lla ei ole sairaalalaikua mukana Kommunala sjukhus utanför lagen om sjukhusen Kommunala sjukhus outside hospital law	Yhteensä Summa Total		A-sairaalaat Hospitals, type A	B-sairaalaat Hospitals, type B	
Ilmajoki	V	14	15/1	14/1	13 279	—	—	—	—	—	20.4	42.7	16.4	79.5	
Ilomantsi	P-K	11	13	11/2	13 047	48.8	18.8	—	—	—	15.9	—	16.4	81.1	
Inari — Enare	J	20	17/2	18/2	7 943	36.3	—	30.0	—	36.3	8.0	13.7	17.0	75.0	
Ino	T-P	2	3/1	4/3	409	2.9	0.9	—	—	—	1.1	1.0	1.0	6.0	
Inko — Ingå	U	1	3/2	4/1	3 746	20.1	3.3	12.0	—	—	12.8	18.6	6.0	38.9	
Isojoki — Stora	V	14	15/1	14/2	4 844	14.0	—	14.0	—	—	8.0	18.6	7.6	48.2	
Isokyrö — Storökyro	V	15	15/1	14/1	6 603	9.1	9.1	—	—	—	10.2	20.0	8.7	48.0	
Jaala	Ky	7	12/3	10/3	3 263	12.4	—	—	—	—	14.4	10.2	4.3	41.3	
Jalasjärvi	V	14	15/1	14/2	12 459	26.0	—	26.0	—	—	21.6	30.0	17.5	95.1	
Janakkala	H	4	10	9/1	13 208	32.1	—	30.0	—	—	30.6	30.0	17.0	109.7	
Jeppu — Jeppo	V	15	16	15/1	1 672	6.5	1.1	—	3.3	—	6.8	1.0	5.4	19.7	
Jokioinen	H	2	10	9/2	5 683	16.0	1.8	—	—	—	15.9	1.0	7.2	39.1	
Jomala	A	21	18	19	1 996	9.4	9.4	—	—	—	7.7	3.0	2.0	22.1	
Joroinen	M	10	11/2	10/5	7 403	26.6	6.0	14.0	—	—	18.3	20.5	6.0	71.4	
Joutsa	K-S	13	11/1	13/2	5 523	24.1	3.1	21.0	—	—	7.1	2.0	7.0	40.2	
Joutseno	Ky	8	12/1	10/1	11 045	32.5	22.5	—	10.0	—	28.3	22.4	10.4	93.6	
Juankoski	Ku	12	14/1	12/2	2 818	17.4	1.4	16.0	—	—	11.8	5.0	3.0	37.2	
Jurva	V	14	15/1	14/2	6 022	—	—	—	—	—	9.1	20.7	7.6	37.4	
Juuka	P-K	11	13	11/3	10 806	39.1	11.1	20.0	—	8.0	10.6	—	17.5	67.2	
Juupajoki	H	5	9/1	8	3 324	11.1	8.1	3.0	—	—	11.7	7.0	7.2	37.0	
Juva — Jockas	M	9	11/1	10/5	11 750	75.0	—	75.0	—	—	20.4	3.0	6.0	104.4	
Jyväskylän mlk. — Jyväskylä lk.	K-S	13	15/2	13/2	25 026	64.6	43.6	21.0	—	—	22.7	83.1	40.0	210.4	
Jämijärvi	T-P	3	7/1	7/2	3 532	5.0	—	—	5.0	—	7.4	6.0	8.0	26.4	
Jämsä	K-S	13	15/2	13/1	12 583	49.8	7.8	42.0	—	—	13.6	42.6	16.0	122.0	
Jämsänkoski	K-S	13	15/2	13/1	6 240	25.2	6.2	19.0	—	—	10.2	18.7	10.0	64.1	
Jäppilä	M	9	11/2	13/2	2 570	8.8	—	—	—	—	6.1	7.2	5.0	27.1	
Kaarina — St Karins	T-P	2	5	6/1	9 149	8.7	8.7	—	—	—	22.9	10.0	6.6	48.2	
Kaarlela — Karleby	V	16	16	15/1	7 244	1.0	—	—	—	—	10.2	6.0	5.4	22.6	
Kaavi	Ku	12	14/1	12/2	6 554	23.9	2.9	21.0	—	—	11.8	15.0	5.1	55.8	
Kajaanan mlk. — Kajaani lk.	O	18	17/3	17/3	10 252	3.2	—	—	3.2	—	11.0	24.2	10.0	48.4	
Kakskerta	T-P	2	5	6/1	682	0.9	0.9	—	—	—	2.2	1.0	1.0	5.1	
Kalajohti	O	16	17/4	16/1	7 336	20.4	—	—	20.4	—	8.0	16.0	14.8	59.2	
Kalanti	T-P	2	6	6/1	3 297	5.7	0.9	—	4.8	—	17.4	—	3.8	26.9	

Sairaansijat — kunfainiittiojien ja kuntayhtymien sairaaloiden jakamattomat sairaansijat jaettu kunnille niiden sairaansija-osuuden mukaan
 Vårdplatser — de odelade vårdplatserna i kommunalförbundens och kommunsammanseendningarnas sjukhus tilldelats kommunerna enligt vårdplatserandarna
 Beds — the unattached beds in hospitals of federations of communes added to communes according their share of beds.

Kunta Kommun Commune	Lämi Län Provine	Terveydenhuoltopiirien tunnusnumerot Indentifikationsnummer för häsovårdskärsdistrkten Number of indentification of health districts	Keskiväki- väki *) Medelfolk- mängd **) Mean population (***)	Yleissairaalat Lasarett General hospitals				Mielisairaalat Sinnessjukhus Mental hospitals				Yhteensä Summa Total	Yhteensä Summa Total	Tuberkuloosiraparantolat Sanatorier of tuberculosis	
				Keskussairaalat Central hospitals	Keskussairaalat Central hospitals	Keskussairaalat Central hospitals	Keskussairaalat Central hospitals	Keskussairaalat Central hospitals	Keskussairaalat Central hospitals	Keskussairaalat Central hospitals	Keskussairaalat Central hospitals				Niistä Därav Of which
Kortesjärvi	V	14	3 456	15/1	14/3	—	—	—	—	—	20.8	6.8	14.0	5.5	26.3
Koskenpää	K-S	13	2 297	15/2	13/1	3.1	3.0	—	—	—	13.0	5.7	7.3	4.0	23.1
Koski H	H	6	2 985	10	9/4	3.3	4.4	—	—	3.3	12.9	7.9	5.0	5.0	21.2
Koski Y	T-P	2	3 604	5	6/3	2.6	4.4	—	—	—	11.8	9.8	2.0	5.0	23.8
Kruunupyö — Kronoby	V	15	2 909	16	15/1	2.3	6.4	—	—	—	9.9	7.9	2.0	6.3	24.9
Kuhmalahdi	H	5	1 912	9/2	8	4.0	4.0	—	—	—	10.4	6.4	4.0	4.1	18.5
Kuhmo	O	18	14 630	17/3	17/3	20.0	20.0	—	—	—	48.5	15.9	32.6	17.1	101.6
Kuhmoinen	H	6	5 554	10	13/1	—	—	—	—	—	18.2	18.2	—	9.0	47.2
Kuivaniemi	H	17/1	3 465	17/1	17/2	—	—	—	—	—	17.9	5.7	12.2	6.0	23.9
Kullaa	T-P	3	2 291	7/1	7/1	—	—	—	—	—	8.3	5.3	3.0	6.0	14.3
Kumlinge	A	21	613	18	19	3.0	—	—	—	—	2.2	2.2	—	1.0	11.2
Kuopion mlk. — Kuopio lk.	Ku	12	8 654	12	14/3	17.1	12.2	—	—	—	40.8	20.3	20.5	9.1	67.0
Kuorevesi	H	5	3 622	9/1	13/1	1.3	—	—	—	—	18.2	8.2	10.0	5.0	36.7
Kuortane	V	14	5 952	15/1	14/3	—	—	—	—	—	28.0	8.0	20.0	6.6	54.6
Kurikka	V	14	11 331	15/1	14/2	—	—	—	—	—	49.8	14.8	35.0	14.2	113.0
Kuru	H	5	4 763	9/1	8	9.4	—	—	—	—	10.2	10.2	—	6.2	25.8
Kustavi — Gustavs	T-P	2	1 642	6	6/1	1.8	—	—	—	—	8.7	8.7	—	2.9	13.4
Kuusamo	O	17/1	20 322	17/1	17/4	—	—	—	—	—	38.2	20.5	17.7	20.0	123.2
Kuusjoki	T-P	2	2 424	5	6/3	0.9	6.0	—	—	—	6.4	4.4	2.0	2.9	16.2
Kuusjärvi	T-P	11	11 251	13	11/1	23.5	—	—	—	—	12.7	12.7	—	14.4	89.6
Kylmäkoski	H	5	3 558	10	9/2	9.4	1.0	—	—	—	24.5	12.5	12.0	7.1	42.0
Kymi — Kymmene	Ky	7	4 520	12/2	10/2	—	—	—	—	—	24.6	11.6	13.0	6.0	41.8
Kyyjärvi	K-S	13	2 881	15/2	13/3	1.5	—	—	—	—	8.3	2.3	6.0	4.0	17.6
Kälviä	V	16	4 141	15/1	14/4	—	—	—	—	—	16.0	8.0	8.0	4.4	22.5
Kärkölä	H	6	5 380	10	9/4	—	—	—	—	—	29.4	19.4	10.0	5.0	34.4
Kärämäki	O	17	4 999	17/4	16/1	—	—	—	—	—	10.7	5.7	5.0	9.9	22.0
Kökar	A	21	518	18	19	2.7	—	—	—	—	2.2	2.2	—	1.0	5.9
Köyliö — Kjulo	T-P	3	4 085	7/1	7/3	—	3.3	—	—	—	13.5	9.5	4.0	8.0	24.8
Laihia	V	15	7 566	15/1	14/1	17.0	—	—	—	—	23.6	13.6	10.0	8.7	49.3
Laitila	T-P	2	8 516	6	6/1	3.4	—	—	—	—	36.9	36.9	—	7.6	67.9
Lamm	H	4	6 741	10	9/1	—	—	20.0	—	—	32.0	17.0	15.0	8.0	49.5
Lapinjärvi — Lappträsk	U	1	4 558	3/4	4/2	4.3	—	—	—	—	11.6	11.6	—	2.0	27.4
Lapinjärvi	Ku	12	9 765	14/2	12/3	22.8	2.7	—	—	—	15.0	15.0	—	9.1	49.6
Lappajärvi	V	14	5 315	15/1	14/3	24.0	—	—	—	—	33.7	9.1	24.6	8.7	66.4

Lappee	Ky	10/1	11 843	30.0	30.0	—	—	—	—	25.7	10.4	66.1
Lappi	T-P	3 6	3 375	8.0	8.0	—	—	—	—	15.2	8.0	31.2
Lapväärti — Lappfjärd	V	15 16	4 291	12.4	3.4	—	9.0	—	—	11.4	19.4	53.2
Laukaa	K-S	13 15/2	14 532	54.8	7.8	47.0	—	—	—	8.0	50.0	132.8
Lavia	T-P	3 8	4 207	2.0	—	—	2.0	—	—	20.7	11.3	33.7
Lehtimäki	V	14 15/1	2 934	—	—	—	—	—	—	6.8	2.2	9.0
Leivonmäki	K-S	13 11/1	2 429	6.2	6.2	—	—	—	—	8.0	5.0	16.2
Lemi	Ky	8 12/1	3 277	7.5	7.5	—	—	—	—	18.0	2.6	28.1
Lemland	A	21 18	821	4.4	4.4	—	—	—	—	4.3	1.0	10.2
Lempäälä	H	5 9/2	11 540	24.2	24.2	—	—	—	—	40.4	22.0	85.0
Lemu	T-P	2 6	842	0.9	0.9	—	—	—	—	3.3	1.0	5.2
Leppävirta	Ku	12 14/3	14 387	70.0	10.0	60.0	—	—	—	93.5	61.4	173.6
Lestijärvi	V	16 15/1	1 704	—	—	—	—	—	—	23.0	11.0	36.7
Lieto	T-P	2 5	7 923	8.0	8.0	—	—	—	—	5.6	1.0	13.3
Liljendal	U	17 17/1	1 677	6.7	1.0	—	5.7	—	—	5.7	5.0	10.7
Liminka	O	1 3/4	3 913	—	—	—	—	—	—	11.7	—	69.8
Liperi — Libelits	P-K	11 13	12 175	44.8	18.8	26.0	—	—	—	23.6	40.7	125.5
Lohtjan mlk. — Lojo lk.	V	1 4	11 180	51.3	6.5	20.0	—	—	—	4.5	6.0	15.9
Loimaan mlk. — Loimaa lk.	T-P	16 15/1	6 726	22.5	1.8	20.7	—	—	—	15.0	3.0	53.3
Lokalakti	T-P	2 5	1 434	2.1	0.9	—	—	—	—	7.6	—	11.5
Loppi	H	4 4	8 206	30.1	—	3.1	—	—	—	23.2	15.4	79.7
Luhanka	K-S	13 11/1	2 036	4.7	4.7	—	—	—	—	7.0	4.0	15.7
Lumijoki	O	17 17/1	1 840	—	—	—	—	—	—	2.3	—	4.3
Lumparland	A	21 18	3 346	1.7	1.7	—	—	—	—	1.1	0.5	3.3
Luopioinen	H	5 9/2	3 935	4.0	4.0	—	—	—	—	25.2	16.0	36.4
Luoto — Larsmo	V	15 16	2 515	8.5	1.1	7.4	—	—	—	7.9	2.0	23.8
Luumäki	Ky	8 12/1	7 383	16.5	16.5	—	—	—	—	15.5	—	36.3
Luvia	T-P	3 7/2	2 325	—	—	—	—	—	—	10.4	3.0	16.4
Längelmäki	H	5 9/1	3 725	9.4	9.4	—	—	—	—	10.5	15.0	41.1
Maalahti — Malaks	V	15 16	3 506	10.2	10.2	—	—	—	—	16.2	6.0	35.5
Maaninka	Ku	12 14/1	5 956	10.0	10.0	—	—	—	—	30.1	15.1	46.2
Maaria — S:t Marie	T-P	2 5	2 367	2.6	2.6	—	—	—	—	4.3	1.0	8.7
Maksamaa — Maksmo	V	15 16	1 393	3.4	3.4	—	—	—	—	4.3	2.0	9.5
Marttila	T-P	2 5	2 852	4.4	4.4	—	—	—	—	11.7	3.0	19.9
Masku	T-P	2 6	2 189	2.6	2.6	—	—	—	—	7.6	—	12.0
Mellilä	T-P	2 5	2 323	7.4	0.9	6.5	—	—	—	4.3	3.3	17.7
Merijärvi	O	17 17/4	2 156	4.4	—	—	4.4	—	—	7.3	1.0	17.9
Merikarvia	T-P	3 7/1	5 902	14.0	—	—	2.0	—	—	8.4	10.0	45.4
Merimasku	T-P	2 6	744	1.8	1.8	—	—	—	—	3.2	—	6.0
Metsämaa	T-P	2 8	1 589	7.4	0.9	6.5	—	—	—	6.2	2.2	15.6
Miehikkälä	Ky	7 12/1	4 763	—	—	—	—	—	—	9.0	—	14.2
Mietoinen	T-P	2 6	1 942	1.8	1.8	—	—	—	—	7.6	—	11.2
Mikkelin mlk. — S:t Michels lk.	M	9 11/1	13 559	9.4	9.4	—	—	—	—	31.6	30.0	69.4
Mouhijärvi	O	5 8	3 940	—	—	—	—	—	—	16.2	6.8	34.6
Muhos	O	17 17/1	8 097	—	—	—	—	—	—	23.5	13.3	37.5
Multia	K-S	13 15/2	4 021	7.8	7.8	—	—	—	—	21.4	14.6	39.2
Munsala	V	15 16	2 664	11.0	2.3	—	5.5	—	—	14.1	5.0	29.7
Muonio	L	20 17/2	3 153	17.2	—	—	—	—	—	12.1	6.8	33.3
Mustasaari — Korsholm	V	15 16	7 534	19.3	19.3	—	—	—	—	26.6	5.0	56.8
Muurame	K-S	13 15/2	3 099	6.2	6.2	—	—	—	—	10.7	7.3	23.9
Muurla	T-P	2 5	1 596	6.9	0.9	6.0	—	—	—	3.4	2.0	16.2
Muuruvesi	Ku	12 14/1	4 025	8.6	8.6	—	—	—	—	18.5	10.0	31.1
Mynämäki — Virmo	T-P	2 6	5 023	6.2	6.2	—	—	—	—	18.4	—	29.4
Myrskylä — Mörskom	U	1 4	2 726	4.1	3.3	0.8	—	—	—	2.4	5.1	13.3

¹⁾ Näistä 2.1 sairaansijaa muissa tub.parantoloissa. — Av dessa 2.1 vårdplatser i andra tub-sanatorier. — Of those 2.1 beds in other sanatoria of tuberculosis.
²⁾ Näistä 3.1 sairaansijaa muissa tub.parantoloissa. — Av dessa 3.1 vårdplatser i andra tub-sanatorier. — Of those 3.1 beds in other sanatoria of tuberculosis.
³⁾ Näistä 1.0 sairaansijaa muissa tub.parantoloissa. — Av dessa 1.0 vårdplatser i andra tub-sanatorier. — Of those 1.0 beds in other sanatoria of tuberculosis.

Kunta Kommun Commune	Län Province	Terveystuottopöirien lunnusnumerot Indentifikationnummer för hälsövärdstriktern Number of indentification of health districts		Keskiväkt- määngd ^{2a)} Medelfolk- määngd ^{2a)} Mean population ^{2a)}	Sairaansijat — kuntasäimittöiden ja kunnäytyntien sairaalöiden jakamatomat sairaansijat jaettu kunnille niiden sairaansija- ösuuksien mukään Värdplatser — de ödelade värdplatserna i kommunalförbunds och kommunssammanslutningarnas sjukhus tilldelats kommu- nerna enligt värdplatsandelarna Beds — the undivided beds in hospitals of federations of communes added to communes according their share of beds					Yhteensä Summa Total							
		Keskussairaalahtin n:o Central hospital district no.	Mieksitraaanahtuottopöirin ja toimiston n:o Mental health district and dispensary no.		Tub.pöihin ja toimiston n:o Tub.district and dispensary no.	Keskussairaalahtin n:o Central hospital district no.	Yleissairaalaht General hospitals		Mieksisairaalaht Mental hospitals		Yhteensä Summa Total	A-sairaalaht A-sjukhus type A	B-sairaalaht B-sjukhus type B	Tuberkulöösiparantöialat Sanatoria of tuberculosis	Yhteensä Summa Total		
							Kesksairaalaht Central hospitals	Alueisairaalaht Regional hospitals	Paikallissairaalaht Lokalsjukhus Local hospitals	Näistä — Därav — Of which							
										Kunnäyhtymien tai Kommunsammanslut- ningarnas eller kom- munalförbundens kommunala sjukhus utänför sairaalahtin mukästä, jöillä öiöle Kunnälliset sairaalaht, jöillä öiöle kommunerna Of federations of communes						Kunnäyhtymien tai Kommunsammanslut- ningarnas eller kom- munalförbundens kommunala sjukhus utänför sairaalahtin mukästä, jöillä öiöle Kunnälliset sairaalaht, jöillä öiöle kommunerna Of federations of communes	Kunnäyhtymien tai Kommunsammanslut- ningarnas eller kom- munalförbundens kommunala sjukhus utänför sairaalahtin mukästä, jöillä öiöle Kunnälliset sairaalaht, jöillä öiöle kommunerna Of federations of communes
Mäntsälä	U	1	4	5/1	10 654	20.5	—	—	—	—	—	—	43.3	27.9	15.4	6.9	70.7
Mäntyharju	M	9	11/1	10/4	9 798	17.0	17.0	—	—	—	—	—	23.3	18.3	5.0	6.9	47.2
Nakkila	T-P	3	7/1	7/1	6 289	—	—	—	—	—	—	—	26.7	14.7	12.0	12.0	38.7
Nastola	H	6	10	9/4	7 562	8.0	—	8.0	—	—	—	—	10.2	10.2	—	7.0	25.2
Nauvo	T-P	2	3/1	4/3	1 889	1.8	4.0	—	—	—	—	—	2.1	1.1	1.0	3.0	10.9
Nilsjö	Ku	12	14/1	12/2	8 958	21.4	—	—	—	—	—	—	38.2	18.2	20.0	10.1	69.7
Nivala	O	16	17/4	16/1	11 487	46.8	34.0	12.8	—	—	—	—	28.7	13.7	15.0	32.1	107.6
Noormarkku — Norrmärk	T-P	3	7/2	7/1	4 474	13.0	—	13.0	—	—	—	—	10.4	8.4	2.0	9.0	32.4
Nousainen	T-P	2	6	6/1	3 207	4.4	4.4	—	—	—	—	—	10.9	10.9	—	2.9	18.2
Nuijamaa	Ky	8	12/1	10/1	1 516	4.5	4.5	—	—	—	—	—	5.2	5.2	—	2.6	12.3
Nurmi	U	1	4	5/1	3 479	9.2	3.3	5.9	—	—	—	—	22.3	11.8	10.5	3.4	34.9
Nurmesen mlk. — Nurmes lk.	P-K	11	13	11/3	12 140	35.8	7.8	28.0	—	—	—	—	33.3	23.3	—	21.6	80.7
Nurmijärvi	U	1	4	5/2	14 273	44.5	7.5	—	—	—	—	—	57.3	31.7	25.6	15.6	117.4
Nurmo	V	14	15/1	14/1	4 541	—	—	—	—	—	—	—	23.2	10.2	13.0	4.4	27.6
Närpiö	V	15	16	15/3	7 448	41.7	5.7	—	—	—	—	—	60.6	32.9	27.7	15.4	117.7
Oravainen — Oravais	V	15	16	15/1	2 703	8.9	6.8	—	—	—	—	—	12.2	10.2	2.0	6.3	27.4
Orimattila	U	6	4	9/4	12 896	61.0	61.0	—	—	—	—	—	52.6	21.8	30.8	13.0	126.6
Oripää	T-P	2	5	6/2	1 924	6.3	0.9	5.4	—	—	—	—	6.3	4.3	2.0	2.9	15.5
Orivesi	H	5	9/1	8	8 046	50.1	12.1	—	—	—	—	—	43.7	19.7	24.0	13.3	107.1
Oulainen	O	17	17/4	16/2	8 193	20.2	—	20.2	—	—	—	—	25.2	10.2	15.0	23.5	68.9
Oulujoki	O	17	17/1	17/1	4 898	—	—	—	—	—	—	—	26.8	8.0	18.8	7.0	33.8
Oulunsalo	O	17	17/1	17/1	1 829	—	—	—	—	—	—	—	10.0	3.4	6.6	3.0	13.0
Paattinen	T-P	2	5	6/2	1 831	2.5	—	—	—	—	—	—	5.2	2.2	3.0	1.0	8.7
Paavola	O	17	17/1	16/2	5 364	—	—	—	—	—	—	—	28.0	8.0	20.0	13.6	41.6
Padasjoki	H	6	10	9/4	5 648	11.0	11.0	—	—	—	—	—	9.1	9.1	—	7.0	27.1
Paimio — Pemar	T-P	2	5	6/2	6 173	10.4	8.0	2.4	—	—	—	—	17.9	10.9	7.0	7.6	35.9
Paltamo	O	18	17/3	17/3	7 237	3.2	—	—	—	—	—	—	21.9	11.4	10.5	9.0	34.1
Paraisten mlk. — Pargas lk.	T-P	2	3/1	4/3	3 842	8.5	2.5	6.0	—	—	—	—	16.1	9.1	7.0	5.0	29.6
Parikkala	Ky	10	12/1	10/5	7 555	23.0	9.0	—	—	—	—	—	16.6	15.5	1.1	6.9	46.5
Parkano	T-P	5	9/1	7/2	8 588	43.0	4.0	—	—	—	—	—	29.2	21.4	7.8	17.0	89.2
Pattijoki	O	17	17/1	16/1	2 751	5.8	—	—	—	—	—	—	4.5	4.5	—	4.9	15.2
Pelkosenniemi	L	20	17/2	18/3	2 691	16.3	—	—	—	—	—	16.3	8.7	4.5	4.2	8.0	33.0

Pello	L	19	17/2	18/1	7 150	29.4	—	—	—	—	29.4	24.9	9.1	14.0	68.3
Perho	V	16	15/1	14/4	3 797	5.8	—	—	—	—	—	11.7	4.5	3.3	20.8
Pernaja — Pernä	U	1	3/4	4/2	5 022	43.1	4.3	—	—	—	—	15.9	13.9	7.0	66.0
Pernö — Bjärnä	T-P	2	5	6/3	8 319	44.5	2.5	42.0	—	—	—	30.7	20.7	10.5	85.7
Pertteli	T-P	2	5	6/3	3 473	14.2	0.9	—	—	—	—	6.4	5.4	4.8	25.4
Pertunmaa	M	9	11/1	13/2	4 118	—	—	—	—	—	—	24.3	14.3	5.0	29.3
Peräseinäjoki	V	14	15/1	14/1	5 312	—	—	—	—	—	—	25.8	6.8	5.5	31.3
Petalaks	V	15	16	15/2	1 398	4.5	4.5	—	—	—	—	5.4	3.4	3.7	13.6
Petäjavesi	K-S	13	15/2	13/1	5 177	10.9	10.9	—	—	—	—	25.4	5.7	9.0	45.3
Pieksämäen mlk. — Pieksämäki lk.	M	9	11/2	13/2	7 658	30.7	—	—	—	—	—	19.3	16.3	12.0	62.0
Pielavesi	Ku	12	14/2	12/3	11 168	39.3	8.6	28.0	—	—	—	36.0	15.0	10.1	85.4
Pielisjärvi	P-K	11	13	11/3	20 928	83.7	15.7	22.0	—	—	—	123.5	25.5	28.7	235.9
Pietarsaaren mlk. — Pedersöre	V	15	16	15/1	4 221	12.9	2.3	—	—	—	—	13.1	9.1	6.3	32.3
Pihlajavesi	K-S	13	15/2	13/1	2 003	1.6	1.6	—	—	—	—	8.6	3.4	4.0	14.2
Pihlajpudas	K-S	13	15/2	13/3	8 165	48.2	6.2	42.0	—	—	—	21.8	6.8	12.0	82.0
Piikkiö — Pikiä	T-P	2	5	6/2	4 957	5.3	5.3	—	—	—	—	14.7	8.7	5.7	25.7
Piippola	O	17	17/1	16/2	2 014	—	—	—	—	—	—	10.1	3.4	6.2	16.3
Pirtkäyvä — Pörtom	V	15	16	15/3	2 157	12.9	7.9	—	—	—	—	8.8	6.8	4.6	26.3
Pirkkala	H	5	9/2	8	5 746	16.1	16.1	—	—	—	—	10.2	10.2	7.2	33.5
Pohja — Pojo	U	1	3/2	4/1	7 009	29.6	5.5	—	—	—	—	24.4	24.4	10.0	64.0
Pohjaslahti	H	5	9/1	8	1 502	5.4	1.3	—	—	—	—	4.1	4.1	1.0	10.5
Polvijärvi	P-K	11	13	11/2	8 775	23.5	23.5	—	—	—	—	7.4	7.4	16.4	47.3
Pomarkku — Fåmark	T-P	3	7/1	7/2	3 688	8.0	—	—	—	—	—	7.3	6.3	8.0	23.3
Porin mlk. — Björneborgs lk.	T-P	3	7/2	7/1	2 498	6.3	—	—	—	—	—	34.2	24.2	10.0	50.2
Pornainen — Borgnäs	U	1	4	5/1	8 778	—	—	—	—	—	—	12.2	7.1	0.9	19.4
Porvoon mlk. — Borgå lk.	U	20	17/2	18/2	15 327	66.2	2.2	—	—	—	—	70.0	60.0	5.0	141.2
Posio	L	17	17/1	17/2	7 513	26.1	10.9	—	—	—	—	16.4	8.0	19.0	61.5
Pudasjärvi	O	1	4	5/1	15 611	38.0	—	—	—	—	—	74.8	22.7	20.0	132.8
Pukkila	U	1	4	5/1	2 248	7.2	2.2	—	—	—	—	10.1	6.0	0.9	18.2
Pulkila	O	17	17/1	16/2	2 395	—	—	—	—	—	—	12.3	3.4	4.9	17.2
Punkaharju	M	10	11/3	10/5	4 062	13.4	13.4	—	—	—	—	15.1	8.1	3.4	31.9
Punkalaun	T-P	2	8	7/4	6 689	21.5	1.8	—	—	—	—	13.4	13.4	15.0	67.9
Puolanka	V	18	17/3	17/2	7 344	31.6	—	—	—	—	—	27.2	11.4	6.0	64.8
Purmo	O	15	16	15/1	2 006	6.4	—	—	—	—	—	9.9	7.9	5.4	21.7
Pusula	U	1	4	5/2	3 463	7.2	4.3	—	—	—	—	19.9	10.6	2.6	29.7
Puumala	M	9	11/1	10/5	5 259	17.5	1.5	—	—	—	—	29.3	16.3	3.4	50.2
Pyhtää — Pyttis	Ky	7	12/2	10/2	5 292	—	—	—	—	—	—	26.5	15.5	2.6	29.1
Pyhäjoki	O	17	17/4	16/1	4 170	2.9	—	—	—	—	—	16.8	6.8	10.0	32.1
Pyhäjärvi Oi	O	17	17/4	16/1	9 675	9.5	—	—	—	—	—	13.1	9.1	4.0	43.6
Pyhäjärvi Uj	U	1	4	5/2	3 294	6.5	6.5	—	—	—	—	15.8	9.7	3.4	25.7
Pyhämaa	T-P	2	6	6/1	963	2.1	0.9	—	—	—	—	3.2	3.2	1.0	6.3
Pyhäntä	O	17	17/1	16/2	9 028	—	—	—	—	—	—	10.0	3.4	4.9	14.9
Pyhärinta	T-P	3	6	6/1	2 464	3.5	—	—	—	—	—	8.7	8.7	2.9	15.1
Pyhäselkä	P-K	11	13	11/1	5 321	18.6	12.6	—	—	—	—	10.6	10.6	6.2	35.4
Pyökkömmäki	K-S	13	15/2	13/3	2 378	6.9	3.1	—	—	—	—	9.1	1.1	8.0	20.0
Päikäne	H	5	9/2	8	4 809	10.4	5.4	—	—	—	—	24.2	10.2	14.0	42.8
Pöytyä	T-P	2	5	6/2	4 533	15.4	1.8	—	—	—	—	16.9	10.9	5.7	38.0
Raappaluoto — Replot	V	15	16	15/2	1 724	3.4	3.4	—	—	—	—	6.5	4.5	1.8	11.7
Raasto — Reso	T-P	2	5	6/1	12 890	9.6	9.6	—	—	—	—	19.8	9.8	6.6	36.0
Rantasalmi	M	10	11/3	10/5	8 028	37.0	9.0	24.0	—	—	—	30.5	25.5	6.9	74.4
Rantsila	O	17	17/1	17/1	3 519	—	—	—	—	—	—	15.6	3.4	3.0	18.6
Ranua	L	20	17/2	18/2	7 187	38.4	—	—	—	—	—	18.6	9.1	19.0	76.0
Rauman mlk. — Raumo lk.	T-P	3	6	7/3	7 075	20.6	—	—	—	—	—	19.5	19.5	11.0	51.1
Rautalampi	Ku	12	14/3	12/1	6 349	20.9	2.9	18.0	—	—	—	26.0	10.7	8.1	55.0
Rautavaara	Ku	12	14/2	12/3	5 240	9.9	5.7	—	—	—	—	22.8	12.8	4.0	36.7

Kunta Kommun Commune	Län Province	Terveysthuoltopiirien tunnusnumerot Indentifikationsnummer för hälsovårdsklinikten Number of indentification of health districts	Keski- väki- luku ^{2a)} Medelfolk- mängd ^{2a)} Mean population ^{2a)}	Yleissairaalat General hospitals				Mielisairaalat Mental hospitals				Tuberkuloosiparantolat Sanatoria of tuberculosis		Yhteensä Summa Total				
				Keskuksaisairaalat Centralsjukhus	Aluesairaalat Krets sjukhus	Regionaalit Regional hospitals	Kaupunkien, kauppa- kuntien Städernas, köpingarnas och landskommunernas Kommunersammanlagt Kunta- ja läänin tai Kunta- ja läänin Kommunförbundet ningarnas eller kom- munernas	Kunnalliset sairaalat, joiilla ei ole sairaalain mukaisia asemia Kommanala sjukhus utanför lagen om sjukhusen Communal hospitals outside hospital law	Yhteensä Summa Total	A-sairaalat A-sjukhus	B-sairaalat B-sjukhus	Yhteensä Summa Total	Tuberkuloosiparantolat Sanatoria of tuberculosis					
															Niistä — Därav — Of which	Niistä Därav Of which	A-sairaalat Hospitals, type A	B-sairaalat Hospitals, type B
Rautio	O	16	1 562	3.3	—	—	—	—	—	—	5.2	2.2	3.0	3.7	12.2			
Rautjärvi	Ky	8	3 428	11.5	—	—	—	—	—	—	13.5	9.0	4.5	3.4	28.4			
Reisjärvi	O	16	4 430	15.0	—	—	15.0	—	—	—	16.5	4.5	12.0	8.6	40.1			
Renko	O	4	2 897	0.6	—	—	—	—	—	—	16.1	9.1	7.0	4.0	20.1			
Revonlahti — Revolaks	H	17	1 229	—	—	—	—	—	—	—	6.7	2.3	4.4	1.0	8.3			
Riustavesi	Ku	12	5 930	4.3	—	—	—	—	—	—	17.5	8.5	9.0	2.0	23.8			
Ristiina	M	9	12.0	—	—	—	—	—	—	—	30.3	15.3	15.0	4.3	46.6			
Ristijärvi	O	18	23 777	29.6	—	—	28.0	—	—	12.0	18.1	11.8	6.3	3.0	50.7			
Rovaniemen mlk. — Rovaniemi lk.	L	20	8 411	17.2	—	—	—	—	—	17.2	33.0	19.3	13.7	70.0	120.2			
Ruokolahti	Ky	8	24.5	—	—	—	—	—	—	—	46.5	21.9	24.6	6.0	77.0			
Ruotsinsyöhtää — Strömfors	U	7	3 939	5.7	—	—	—	—	—	—	7.9	6.9	1.0	3.0	16.6			
Ruovesi	H	5	8 205	58.0	—	—	54.0	—	—	—	18.8	18.8	—	8.2	85.0			
Rusko	T-P	2	1 546	1.8	—	—	—	—	—	—	4.3	3.3	1.0	1.0	7.1			
Rymätylä — Rimito	T-P	2	2 075	3.4	—	—	—	—	—	—	8.7	8.7	—	2.9	15.0			
Räykkylä	P-K	11	5 920	15.7	—	—	—	—	—	—	10.6	10.6	—	9.2	35.5			
Saari	Ky	10	3 293	7.5	—	—	—	—	—	—	13.5	9.0	4.5	3.4	24.4			
Saarijärvi	K-S	13	12 021	45.8	—	—	38.0	—	—	—	26.8	6.8	20.0	19.0	91.6			
Sahalahti	H	5	1 954	5.4	—	—	—	—	—	—	11.2	5.2	6.0	4.1	20.7			
Salla	L	20	10 407	29.6	—	—	—	—	—	29.6	30.0	6.8	23.2	28.0	87.6			
Saloinen	O	17	3 623	11.7	—	—	—	—	—	—	14.5	4.5	10.0	6.2	32.4			
Salvik	A	21	1 601	7.9	—	—	—	—	—	—	6.5	5.5	1.0	2.0	16.4			
Sammatti	U	1	1 236	3.9	—	—	—	—	—	—	5.8	3.5	2.3	0.9	10.6			
Sauvo — Sägu	T-P	2	2 613	5.8	—	—	—	—	—	—	8.4	5.4	3.0	3.8	18.0			
Savitaipale	Ky	8	6 511	13.5	—	—	—	—	—	—	23.2	23.2	—	6.9	43.6			
Savonranta	M	10	3 064	9.0	—	—	—	—	—	—	10.1	7.1	3.0	2.6	21.7			
Savunkoski	L	20	2 309	13.1	—	—	—	—	—	13.1	6.5	2.3	4.2	3.0	22.6			
Sievi	O	16	5 425	5.0	—	—	—	—	—	—	22.9	7.9	15.0	18.5	46.4			
Siikainen	T-P	3	3 947	5.0	—	—	—	—	—	—	13.4	8.4	5.0	11.0	29.4			
Siikajoki	O	17	1 644	2.9	—	—	—	—	—	—	7.8	2.3	5.5	3.0	13.7			
Siilinjärvi	Ku	12	8 513	14.3	—	—	—	—	—	—	38.5	22.5	16.0	9.1	61.9			
Sipyy — Sideby	V	15	2 247	6.1	—	—	—	—	—	—	15.4	5.7	9.7	5.4	26.9			
Simo	L	19	4 067	1.1	—	—	—	—	—	—	17.1	9.1	8.0	8.0	26.2			
Simpele	Ky	8	3 750	8.0	—	—	—	—	—	—	15.9	10.3	5.6	2.6	26.5			
Sipoo — Sibbo	U	1	10 981	25.0	—	—	—	—	—	—	34.1	29.1	5.0	6.0	65.1			

	Ky	7	12/3	10/3	16 657	1) 71.0			73.2	42.5	30.7	9.5	153.7
Sippola	Ky	1	3/3	4/4	3 025	4.3	—	—	13.5	10.5	3.0	4.0	29.5
Stuntio — Sjundeå	U	1	3/2	4/1	1 616	1.0	9.7	—	5.7	5.7	—	2.0	18.4
Snappertuna	U	20	17/2	18/2	11 447	—	30.6	—	34.8	14.8	20.0	22.0	87.4
Sodankylä	L	14	15/1	14/1	4 367	—	—	—	14.7	3.4	11.3	5.5	20.2
Soini	V	2	5	6/3	2 066	1.8	—	—	6.3	4.3	2.0	2) 4.1	14.8
Somernemi	H	2	5	6/3	10 822	5.3	—	—	46.3	28.3	18.0	3) 14.0	106.0
Somero	Ku	12	14/2	12/3	10 086	4.3	23.3	—	36.2	18.2	18.0	11.1	74.9
Sonkajärvi	O	18	17/3	17/3	14 838	4.8	—	4.8	20.5	20.5	—	14.0	39.3
Sotkamo	A	21	18	19	237	1.2	—	—	1.0	1.0	—	0.5	2.7
Sottunga	M	10	11/3	10/5	6 334	19.4	—	—	22.3	14.3	8.0	6.0	47.7
Sulkava	V	15	16	15/2	2 707	8.5	—	—	13.1	9.1	4.0	4.6	26.2
Sulva — Solv	V	13	15/2	13/3	2 237	4.7	—	—	11.1	1.1	10.0	3.0	18.8
Sumainen	K-S	21	18	19	1 118	5.5	—	—	5.3	3.3	2.0	1.5	12.3
Sund	A	5	8	7/4	2 526	5.4	—	—	10.8	4.0	6.8	5.0	21.2
Suodenniemi	T-P	9	10/1	10/1	1 694	—	—	—	6.4	6.4	—	1.7	8.1
Suomenniemi	Ky	2	5	6/3	1 896	0.9	6.0	—	6.3	4.3	2.0	1.8	15.0
Suomusjärvi	T-P	18	17/3	17/3	15 715	28.0	—	28.0	55.3	30.0	25.3	11.0	94.3
Suomussalmi	O	12	14/3	12/1	10 590	8.6	7.7	23.0	49.8	17.1	32.7	10.1	99.2
Suonenjoki	Ku	5	8	7/4	898	5.4	—	—	13.7	8.1	5.6	5.0	24.1
Suoniemi	T-P	6	11/1	13/2	8 508	12.0	—	—	27.3	16.3	11.0	16.0	55.3
Sysmä	M	3	7/1	7/3	4 657	4.4	—	—	14.4	8.4	6.0	6.0	24.8
Särkisalo — Finby	T-P	2	5	6/3	1 459	0.9	—	—	6.3	4.3	2.0	1.8	12.6
Säyneinen	Ku	12	14/1	12/2	2 570	4.3	—	—	16.5	8.5	8.0	2.0	22.8
Säynätsalo	K-S	13	15/2	13/1	3 074	7.8	—	—	11.7	3.4	8.3	8.0	27.5
Sääksmäki	H	5	10	9/1	4 873	12.7	10.0	—	21.6	13.6	8.0	6.0	40.3
Sääminki	M	10	11/3	10/5	12 056	44.8	—	—	37.5	27.5	10.0	10.4	92.7
Taipalsaari	Ky	8	12/1	10/1	3 316	7.5	—	—	15.5	15.5	—	1.7	24.7
Taivalkoski	O	17	17/1	17/2	6 307	24.0	—	—	25.6	6.8	18.8	9.0	58.6
Taivassalo — Tövsala	T-P	2	6	6/1	2 496	3.0	1.8	—	9.8	9.8	—	2.9	15.7
Tammela	H	4	10	9/2	7 093	23.2	—	1.2	42.0	17.0	25.0	11.3	76.5
Tammisaaren mlk. — Ekenäs lk.	U	1	3/2	4/1	2 478	11.9	—	—	7.1	7.1	—	2.0	21.0
Tarvasjoki	T-P	2	5	6/2	2 075	2.5	—	—	7.4	5.4	2.0	2.9	12.8
Teerijärvi — Terjärvi	V	15	16	15/1	2 626	6.4	—	—	8.8	6.8	2.0	7.2	22.4
Teisko	H	5	9/1	8	3 472	8.1	—	—	20.2	8.2	12.0	8.2	36.5
Temmes	O	17	17/1	17/1	874	—	—	—	2.3	2.3	—	1.0	3.3
Tenhola — Tenala	U	1	3/2	4/1	3 449	21.5	—	—	23.0	23.0	—	7.0	51.5
Tervo	Ku	12	14/1	12/1	3 530	7.1	—	—	13.5	8.5	5.0	4.0	24.6
Tervola	L	19	17/2	18/1	7 480	21.4	—	—	25.1	9.1	16.0	17.0	63.5
Teuva — Östermark	V	14	15/1	14/2	8 312	—	—	3.4	44.2	8.0	36.2	10.9	55.1
Tiukka — Tjock	V	15	16	15/3	990	4.1	—	—	6.5	2.3	4.2	4.6	15.2
Tohmajärvi	P-K	11	13	11/1	8 880	23.5	—	3.0	7.4	7.4	—	8.2	39.1
Toholampi	V	16	15/1	14/4	4 578	20.0	—	—	16.8	6.8	10.0	6.6	43.4
Toivakka	K-S	13	15/2	13/2	3 154	6.2	—	—	4.4	2.3	2.1	5.0	15.6
Tottijärvi	H	5	9/1	8	1 221	2.7	—	—	2.1	2.1	—	2.0	6.8
Tuulos	H	4	10	9/1	2 020	2.2	—	2.2	11.8	6.8	5.0	3.0	17.0
Tuopovaara	P-K	11	13	11/2	5 266	14.1	—	—	9.5	9.5	—	5.1	28.7
Tuusmies	Ku	12	14/1	12/1	6 442	11.4	—	—	23.8	11.8	12.0	5.1	40.3
Tuusula — Tusby	U	1	4	5/1	14 931	43.6	—	—	57.4	31.8	25.6	7.8	108.8
Tynävä	O	17	17/1	17/1	3 605	—	—	—	5.7	5.7	—	6.0	11.7
Tyrväntö	H	4	10	9/1	1 810	2.0	—	—	12.9	7.9	5.0	3.0	17.9
Tyrvää	T-P	5	8	7/4	7 938	18.0	—	11.3	27.8	18.8	9.0	16.0	61.8
Töysä	V	14	15/1	14/1	3 975	—	—	—	5.7	5.7	—	5.5	11.2
Ullava	V	16	15/1	14/4	1 412	—	—	—	5.3	2.3	3.0	2.2	7.5
Uivila — Uivaby	T-P	3	7/2	7/1	7 557	—	—	—	23.7	13.7	10.0	11.0	34.7

1) Näistä 24 sairaansijaa teollisuuslaitosten omistuksessa. — Av dessa tillhör 24 vårdplatser industriföretag. — Of those 24 beds in the ownership of factories.

2) Näistä 3.1 sairaansijaa muissa tub.parantoloissa. — Av dessa 3.1 vårdplatser i andra tub.sanatorier. — Of those 3.1 beds in other sanatoria of tuberculosis.

3) Näistä 7.3 sairaansijaa muissa tub.parantoloissa. — Av dessa 7.3 vårdplatser i andra tub.sanatorier. — Of those 7.3 beds in other sanatoria of tuberculosis.

4) Näistä 7.3 sairaansijaa muissa tub.parantoloissa. — Av dessa 7.3 vårdplatser i andra tub.sanatorier. — Of those 7.3 beds in other sanatoria of tuberculosis.

Kunta Commune	Läni Province	Terveydenhoitopiirin tunnusmerot Identification numbers		Keskiväki luku ²⁴⁾ Medelfolk- mängd ²⁵⁾ Mean population ²⁶⁾	Sairaalsijat — kuntainliittojen ja kuntayhtymien sairaaloiden jakamattomat sairaalsijat jaettu kunnille niiden sairaalsija- osuuksien mukaan Vårdplatser — de odelade vårdplatserna i kommunalförbundens och kommunammanslutningarnas sjukhus tilldelats kommu- nerna enligt vårdplansandelarna Beds — the undivided beds in hospitals of federations of communes added to communes according their share of beds										Yhteensä Summa Total		
		Keskussairaala Central hospital district no.	Sairaalanhoitopiirin ja toimiston n:o. Central hospital district and dispensary no.		Tub.pirtin ja toimiston n:o. Tub.district and dispensary no.	Niistä — Därav — Of which			Yhteensä Summa Total			Niistä — Därav — Of which		Yhteensä Summa Total		Tuberkuloosiparatoliat Tuberkulossanatorier	
						Keskussairaala Central hospital	Aluesairaala Regional hospital	Kaupunkien, kauppa- kuntien Städernas, köpingarnas och landskommunernas Kuntayhtymien tai Kommunammanslut- ningarnas eller kom- munalförbundens Of federations of communes	Kunnalliset sairaalat, joi- lla ei ole Kommunala sjukhus utanför lagen om sjukhusen Communal hospitals outside hospital law	Yhteensä Summa Total	A-sairaala A-sjukhus type A	B-sairaala B-sjukhus type B					
Urfjala	H	5	10	9/2	8 536	24.9	9.4	2.5	13.0	—	—	—	42.0	17.0	25.0	1) 10.2	77.1
Ustela	T-P	2	5	6/3	3 088	13.0	0.9	12.1	—	—	—	—	6.3	4.3	2.0	2.9	22.2
Utajärvi	O	17	17/1	17/2	5 485	—	—	—	—	—	—	—	10.2	8.0	2.2	8.0	18.2
Utsjoki	L	20	17/2	18/2	1 300	—	—	—	—	—	—	—	4.4	2.3	2.1	2.0	6.4
Uudenkaarlepyyn mlk. — Nykarle- by lk.	V	15	16	15/1	2 301	12.1	2.3	3.2	—	6.6	—	—	6.5	4.5	2.0	5.4	24.0
Uudenkaup. mlk. — Nystads lk.	T-P	2	6	6/1	950	2.1	0.9	—	—	1.2	—	—	6.5	6.5	—	1.8	10.4
Unkumiemi	Ky	10	12/1	10/5	1 282	4.5	4.5	—	—	—	—	—	4.8	2.6	2.2	1.7	11.0
Uurainen	K-S	13	15/2	13/3	3 417	6.2	6.2	—	—	—	—	—	14.4	3.4	11.0	5.0	25.6
Vaala	O	18	17/1	17/2	7 013	—	—	—	—	—	—	—	29.1	9.1	20.0	9.0	38.1
Vahto	T-P	2	5	6/2	1 137	0.9	0.9	—	—	—	—	—	3.2	2.2	1.0	1.0	5.1
Valkeala	Ky	7	12/3	10/3	13 327	36.5	4.7	36.5	—	—	—	—	75.7	34.8	40.9	10.4	122.6
Valtimo	P-K	11	13	11/3	6 078	14.5	—	—	—	9.8	—	—	5.3	5.3	—	6.2	26.0
Vampula	T-P	2	7/1	7/4	3 046	7.4	0.9	6.5	—	—	—	—	13.3	9.3	4.0	7.0	27.7
Vanaja	H	4	10	9/1	5 387	—	—	—	—	—	—	—	28.2	18.2	10.0	7.0	35.2
Varpaisjärvi	Ku	12	14/2	12/3	5 387	11.4	11.4	—	—	—	—	—	31.0	15.0	16.0	5.1	47.5
Vehkalahti	Ky	7	12/1	10/2	11 758	—	—	—	—	—	—	—	19.3	19.3	—	8.6	27.9
Vehmaa	T-P	2	6	6/1	3 805	6.6	1.8	—	—	—	—	—	15.2	15.2	—	4.8	26.6
Vehmersalmi	Ku	12	14/3	12/1	3 889	8.6	8.6	—	—	4.8	—	—	17.5	8.5	9.0	5.1	31.2
Velkua	T-P	2	6	6/1	246	0.9	0.9	—	—	—	—	—	1.1	1.1	—	—	2.0
Vesanto	Ku	12	14/1	12/1	4 987	10.0	10.0	—	—	—	—	—	22.9	10.7	12.2	6.1	39.0
Vesilähti	H	5	9/2	8	4 414	11.7	10.7	1.0	—	—	—	—	36.2	15.2	21.0	12.3	60.2
Vestanfjärd	T-P	2	3/1	4/3	1 143	2.9	0.9	2.0	—	—	—	—	4.3	2.3	2.0	2.0	9.2
Veteli — Vetil	V	16	15/1	14/4	4 363	11.5	2.9	20.6	—	11.5	—	—	16.1	16.1	—	5.5	20.4
Vieremä	Ku	12	14/2	12/3	7 231	23.5	2.9	—	—	—	—	—	19.1	8.0	11.1	8.1	47.7
Vihanti	O	17	17/1	16/2	5 092	7.8	7.8	—	—	—	—	—	19.1	26.1	45.3	12.3	39.2
Vihhti	U	1	4	5/2	11 018	55.8	10.8	—	—	7.8	—	—	71.4	11.3	6.0	7.8	135.0
Viiala	H	5	9/2	8	5 343	12.4	9.4	3.0	—	—	—	—	17.3	11.3	6.0	9.2	38.9
Viihtasaari	K-S	13	15/2	13/3	11 815	45.2	6.2	—	—	—	—	—	48.0	8.0	40.0	21.0	114.2
Viljakkala	T-P	5	8	7/4	2 328	27.7	5.4	—	—	—	—	—	8.9	6.7	2.2	6.0	20.3
Vilppula	H	5	9/1	8	7 043	27.7	5.4	—	—	—	—	—	35.8	17.8	18.0	9.2	72.7
Vimpeli — Vindala	V	14	15/1	14/3	4 219	8.0	—	—	—	8.0	—	—	26.3	6.8	19.5	5.5	39.8
Virolahti	Ky	7	12/1	10/2	5 836	14.0	—	—	—	—	—	—	12.9	12.9	—	6.9	33.8
Virrat — Virdois	V	5	15/1	8	10 924	42.8	10.8	—	32.0	—	—	—	57.1	17.1	40.0	16.4	116.3

Virtsaalmi	M	9	11/2	10/4	2 882	9.2	—	—	—	14.3	7.1	7.2	1.7	25.2
Vnoliijoki	O	18	17/3	17/3	4 619	1.6	—	—	—	16.0	5.5	10.5	7.0	24.6
Vårdö	A	21	18	19	502	2.6	2.6	—	—	2.1	1.1	1.0	1.0	5.7
Vähäkylä — Lälkyro	V	15	15/1	14/1	4 239	10.2	10.2	—	—	20.0	8.0	12.0	4.4	34.6
Värtsilä	P-K	11	13	11/1	1 430	4.7	4.7	—	—	3.2	3.2	—	3.1	11.0
Vöyri — Vörä	V	15	16	15/2	4 706	12.3	10.2	—	—	28.8	23.8	5.0	10.0	51.1
Ylihärmä	V	14	15/1	14/3	3 262	—	—	—	—	5.7	5.7	—	2.2	7.9
Yli-Ii	O	17	17/1	17/2	3 819	—	—	—	—	15.6	4.5	11.1	5.0	20.6
Ylikiminki	O	17	17/1	17/2	3 790	—	—	—	—	19.0	6.8	12.2	4.0	23.0
Ylimarkku — Övermark	V	15	16	15/3	1 874	13.4	3.4	10.0	—	14.0	5.7	8.3	4.5	31.9
Ylistaro	V	14	15/1	14/1	7 617	—	—	—	—	41.6	13.6	28.0	8.7	50.3
Ylitornio — Övertorneå	L	19	17/2	18/1	9 917	18.6	—	—	—	39.1	17.1	22.0	20.0	77.7
Ylivieska	O	16	17/4	16/1	10 390	56.0	—	—	—	34.4	11.4	23.0	24.7	115.1
Ylämaa	Ky	8	12/1	10/1	2 709	6.0	6.0	—	—	9.0	9.0	—	1.7	16.7
Yläne	T-P	2	6	6/2	3 410	9.2	0.9	—	—	15.2	15.2	—	3.8	28.2
Ylöjärvi	H	5	9/1	8	8 805	12.1	12.1	—	—	20.0	20.0	—	11.3	43.4
Ypäjä	H	2	8	9/2	4 128	13.8	1.8	—	—	22.4	13.4	9.0	3) 6.1	42.3
Ähtäri	V	14	15/1	14/1	8 266	17.0	—	17.0	—	48.6	13.6	35.0	17.7	83.3
Ähtävä — Esse	V	15	16	15/1	2 327	7.5	1.1	—	—	6.5	4.5	2.0	5.4	19.4
Äänekosken mlk. — Äänekoski lk.	K-S	13	15/2	13/8	3 051	4.7	4.7	—	—	12.3	2.3	10.0	5.0	22.0
Öja	V	15	16	15/1	655	3.2	1.1	—	—	1.1	1.1	—	0.9	5.2
Yhteensä — Summa — Total					2 618 547	6 692.9	2 011.9	2 310.0	673.8	603.1	5 177.5	4 617.4	3 622.4	20 110.2
Kaikki yhteensä³⁾ — Total summa³⁾ — Total³⁾					4 579 918	16 445.0	5 790.0	2 009.0	920.0	725.0	18 058.0	7 370.0	5 748.0	40 251.0

1) Näistä 6.2 sairaansijaa muissa tub.parantoloissa. — Av dessa 6.2 vårdplatser i andra tub.sanatorier — Of those 6.2 beds in other sanatoria of tuberculosis.

2) Näistä 2.1 sairaansijaa muissa tub.parantoloissa. — Av dessa 2.1 vårdplatser i andra tub.sanatorier — Of those 2.1 beds in other sanatoria of tuberculosis.

3) Valtion ja yksityisten omistamia sairaansijojen lukumääriä. — Exklusive vårdplatser, vilka tillhör statens och privata sjukhus. — Excluding state and private-owned beds.

4) Näistä 404 yliopistojen ja tehdaslaitosten sairaansijojen. — Av dessa 404 universitetens och industriföretagens vårdplatser. — Of those 404 beds of universities and factories.

6.05 Sairaaloiden henkilöstö 31. 12. 1964
Sjukhusens personal den 31. 12. 1964
Personnel at hospitals on 31. 12. 1964

Henkilöstö ammattiryhmittäin <i>Personnel</i>	Yleissairaalat <i>Lasarett</i> <i>General hospitals</i>	Niistä Därav <i>Of which</i>		Mielisairaalat Sinnessjukhus <i>Mental hospitals</i>	Tuberkuloosisanatoriat Tuberkulossanatorier <i>Tuberculous sanatoria</i>	Laitossairaalat ¹⁾ Inrättningsarnas sjukhus ¹⁾ <i>Hospitals of institutions¹⁾</i>	Yhteensä Summa <i>Total</i>	Personal enligt yrkesgrupp
		Yliopistolliset keskusairaalat Universitetscentralsjukhus <i>University central hospitals</i>	Keskussairaalat Centralsjukhus <i>Central hospitals</i>					
Täytetyt lääkärinvirat — <i>Filled vacancies of physicians</i>	1 655	411	246	239	125	95	2 114	Besatta läkartjänster
Sairaanhoitajat — <i>Nurses</i>	6 110	1 201	1 056	988	433	447	7 978	Sjuksköterskor
Kättilöt — <i>Midwives</i>	741	46	131	1	—	—	742	Barnmorskor
Psykologit — <i>Psychologists</i>	11	1	—	25	—	5	41	Psykologer
Koulutettu apuhoitohenkilöstö — <i>Trained auxiliary nursing personnel</i>	4 806	846	865	3 415	399	774	9 394	Skolad hjälpvårdspersonal
Apuhoitajat — <i>Practical nurses</i>	2 523	376	344	6	275	454	3 258	Hjälpköterskor
Askarteluohjaajat — <i>Occupational therapists</i>	40	4	2	179	3	58	280	Arbetsterapeuter
Laboratorioapulaiset — <i>Laboratory technicians</i>	354	84	108	10	20	8	392	Laboratoriebiträden
Lastenhoitajat — <i>Children's nurses</i>	1 409	272	336	5	66	69	1 549	Barnsköterskor
Lääkintävoimistelijat — <i>Physiotherapists</i>	177	28	20	13	14	26	230	Medikalgympnaster
Mielisairaanhoitajat — <i>Psychiatric attendants</i>	68	16	—	3 169	4	42	3 283	Sinnessjukvårdare
Röntgenapulaiset — <i>X-ray technicians</i>	227	61	54	8	17	7	259	Röntgenbiträden
Muu koulutettu apuhoitohenkilöstö — <i>Other trained auxiliary nursing personnel</i>	8	5	1	25	—	110	143	Övrig skolad hjälpvårdspersonal
Talous- ja toimistohenkilöstö — <i>Domestic staff</i>	9 992	1 596	1 740	3 394	1 586	1 430	16 402	Ekonomi- och kontorspersonal
Muut — <i>Others</i> ²⁾	90	32	9	14	10	54	168	Övriga ²⁾
Yhteensä — Total	23 405	4 133	4 047	8 076	2 553	2 805	36 839	Summa
1963	22 654	4 305	3 709	8 128	2 561	2 800	36 143	1963
	100 sairaansijaa kohti — Per 100 vårdplatser — Per 100 beds							
Lääkärit — <i>Physicians</i>	7.5	15.5	7.8	1.3	2.2	2.5	4.2	Läkare
Sairaanhoitajat ja kättilöt — <i>Nurses and midwives</i>	31.2	47.1	37.8	5.3	7.5	11.7	17.4	Sjuksköterskor och barnmorskor
Koulutettu apuhoitohenkilöstö — <i>Trained auxiliary nursing personnel</i>	21.9	32.0	27.5	18.3	6.9	20.2	18.7	Skolad hjälpvårdspersonal
Talous- ja toimistohenkilöstö — <i>Domestic staff</i>	45.5	60.3	55.4	18.2	27.6	37.4	32.7	Ekonomi- och kontorspersonal
Muut — <i>Others</i> ²⁾	0.5	1.2	0.3	0.2	0.2	1.5	0.4	Övriga ²⁾
Henkilöstö yhteensä — Total personnel	106.6	156.1	128.8	43.3	44.4	73.3	73.4	Hela personalen
1963	109.7	169.7	125.3	43.2	42.0	67.5	72.7	1963

¹⁾ Laitossairaaluetteloon merkittyjen sairaaloiden henkilöstö. — De i inrättningsarnas sjukhusförteckning upptagna sjukhusens personal. — *Personnel at hospitals, which are included in the list of hospitals of institutions.*

²⁾ Muut — Övriga — *Others:*

Hammaslääkäri — Tandläkare. — *Dentist.*

Kemisti. — Kemist. — *Chemist.*

Fyysikko. — Fysiker. — *Physicist.*

Pappi. — Präst. — *Priest.*

Kansakoulunopettaja. — Folkskolelärare. — *Primary school teacher.*

Voimistelunopettaja. — Gymnastiklärare. — *Teacher of gymnastics.*

6.11 Yleissairaalat ja niiden toiminta keskussairaalaapiireittäin vuonna 1964
 Lasarett och deras verksamhet centralsjukhusdistriktvis under år 1964
 General hospitals and their services by central hospital district in 1964

Piirin n:o Distrikt nr District no	Omistaja ¹⁾ Ägare ¹⁾ Ownership ¹⁾	Yleissairaalat Lasarett General hospitals	Sairaansijojä Vårdplatser Beds 31. 12.	Otettuja potilaita Intagningar Admissions	Hoitopäiviä Vård dagar Patient days
1		Helsingin yliopistollinen keskussairaalaapiiri — Helsingfors universitetssjukhusdistrikt — University central hospital district of Helsinki			
1 B		Kätilöopiston sairaala — Barnmorskeinstitutets sjukhus (Hki — Hfors)	284	11 458	97 147
2		Helsingin yliopistollinen keskussairaala — Helsingfors universitetssjukhus ²⁾	2 077	50 781	703 495
4		Borgå kretssjukhus — Porvoon aluesairaala	142	3 160	38 764
4		Lohjan seudun aluesairaala	76	2 071	18 314
4		Västra Nylands kretssjukhus — Länsi-Uudenmaan aluesairaala (Ekenäs — Tammisaari)	140	2 350	33 357
5 A		Auroran sairaala — Aurora sjukhus (Hki — Hfors)	396	8 052	125 275
5 A		Hangö stads sjukhus — Hangon kaupunginsairaala	33	866	10 612
5 A		Hyvinkään kaupunginsairaala	82	3 867	31 135
5 A		Kivälän sairaala — Stengårds sjukhus (Hki — Hfors)	466	6 421	148 412
5 A		Malmin sairaala — Malmns sjukhus (Hki — Hfors)	181	3 294	58 080
5 A		Marian sairaala — Maria sjukhus (Hki — Hfors)	398	6 347	142 402
5 B		Espoon kauppalan paikallissairaala — Esbo köpings lokala sjukhus	84	960	19 584
5 B		Karkkilan kauppalansairaala	25	517	8 848
5 C		Helsingin ml:n sairaala — Helsinges lks sjukhus	55	942	18 766
5 C		Hyvinkään ml:n sairaala	14	384	5 078
5 C		Ingå lokala sjukhus — Inkoon paikallissairaala	12	111	2 960
5 C		Nurmijärven kunnansairaala	37	994	11 604
5 C		Vihdin kunnansairaala	45	891	13 574
5 C		Virkkalan sairaala (Lohjan ml.) — Virkby sjukhus (Lojo lk.)	20	186	5 653
5 D		Östra Nylands sjukhus (Lovisa) — Itä-Uudenmaan sairaala (Loviisa) ³⁾	70.3	1 347	17 902
7		Ahtelan toipilaskoti (Sipoo)	35	378	12 532
7		Aivovammasairaala (Hki) — Hjärninvalidkliniken (Hfors)	90	1 052	29 624
7		Allergiasairaala (Hki) — Allergisjukhus (Hfors)	75	856	19 118
7		Antinkoti (Hki) ⁴⁾	21	40	13 106
7		Boijen sairaala (Hki) — Boijes sjukhus (Hfors) ⁴⁾	29	2 054	8 582
7		Eira sjukhus (Hfors) — Eiran sairaala (Hki) ⁴⁾	64	1 572	13 307
7		Eiran toipilaskoti (Hki) — Eira konvalescenthem (Hfors) ⁴⁾	34	137	11 423
7		Helsingin diakonissalaitoksen sairaala — Diakonissanstaltens sjukhus i Helsingfors	169	4 499	49 909
7		Helsingin juutalainen sairaala ⁴⁾	15	161	4 643
7		Helsingin lastenlinna — Barnets Borg (Hfors), (Hyv. sairaalaluetteloon 5. 10. 64 — Godkänd i sjukhusförteckningen den 5. 10. 64) ^{3 a)}	62.5	421	22 182
7		Invalidisäätiön ortopedinen sairaala (Hki) — Invalidistiftelsens ortopediska sjukhus (Hfors)	305	2 741	80 113
7		Oy Kaivopuiston sairaa- ja vanhainkoti Ab (Hki) — Brunsparkens sjuk- och älderdoms hem Ab (Helsingfors) ⁴⁾ :			
		I Kaivopuiston sairaskoti — Brunsparkens sjukhem	35	46	13 095
		II Huvila Hopeasalmi — Villa Silversund	25	31	8 327
		III Annankoti	22	42	8 068
		IV Sairaskoti Apollo sjukhem (al. toim. 1. 7. 64)	58	127	8 891
7		Kaunialan huoltolaitos (Kauniainen) — Kauniala vårdinrättning (Grankulla)	98	119	30 014
7		(Konkordia sjukhus (Hfors) — Konkordia sairaala (Hki), lop. toim. 30.6. 64)	(22)	325	2 079

¹⁾ Omistaja. — Ägare. — Ownership.

1 Valtion. — Statens. — State-owned.

A Läänin- ja yleiset. — Läns- och allmänna. — Provincial and public.

B Muut valtion. — Övriga statens. — Other state-owned.

2 Kuntainliittojen yliopistolliset keskussairaalat. — Kommunalförbundens universitetssjukhus. — University central hospitals of federations of communes.

3 Kuntainliittojen keskussairaalat. — Kommunalförbundens centralsjukhus. — Central hospitals of federations of communes.

4 Kuntainliittojen aluesairaalat. — Kommunalförbundens kretssjukhus. — Regional hospitals of federations of communes.

5 Paikallissairaalat. — Lokala sjukhus. — Local hospitals.

A Kaupunkien. — Städernas. — Of urban communes.

B Kauppaloitten. — Köpingarnas. — Of urban communes.

C Maalaiskuntien. — Landskommunernas. — Of rural communes.

D Kuntayhtymien tai kuntainliittojen. — Kommunalsammanslutningarnas eller kommunalförbundens. — Of federations of communes.

6 Kunnalliset sairaalat, joilla ei ole sairaalain mukaista asemaa. — Kommunala sjukhus utanför lagen om sjukhusen. — Communal hospitals outside Hospital Law.

A Pohjois-Suomen entiset aluesairaalat. — Norra Finlands forna kretssjukhus. — Former regional hospitals in Northern Finland.

B Muut sairaalat. — Övriga sjukhus. — Other hospitals.

7 Vapaaehtoisten järjestöjen ja yksityisten. — De frivilliga organisationernas och privata. — Voluntary organisations and private.

²⁾ Lukuunottamatta psykiatrian klinikan 123 sairaansijaa, kts. mielisairaalat. — Exkl. psykiatriska kliniken 123 vårdplatser, se sinnessjukhusen. — Excl. 123 beds of psychiatric clinic, see mental hospitals.

³⁾ Sairaalan sairaansijaluku on 76, näistä 5.7 kuuluu piiriin n:o 7. — Sjukhusets vårdplatsantal är 76, därav 5.7 tillhör distriktet nr 7. — The number of hospital beds is 76, of which 5.7 belong to district no 7.

^{3 a)} Sairaalan sairaansijaluku on 200, näistä 137.5 kuuluu piiriin ulkopuolelle. — Sjukhusets vårdplatsantal är 200, därav 137.5 tillhör övriga distrikt. — The number of hospital beds is 200, of which 137.5 belong outside district.

⁴⁾ Yksityinen sairaala. — Privatsjukhus. — Private hospital.

6.11 Jatc. — Forts. — Cont.

Piirin n:o Distrikt nr District no	Omistaja ¹⁾ Ägare ¹⁾ Owner- ship ¹⁾	Yleissairaalat Lasarett General hospitals	Sairaansijoja Vårdplatser Beds 31. 12.	Otettuja potilaita Intagningar Admissions	Hoitopäiviä Vård dagar Patient days
7		Käpylän kuntouttamislaitos (Hki) — Kottby efterbehandlingsinsti- tut (Hfors)	65	344	19 587
7		Marian sairaskotisäätiön Katajanokan sairaskoti (Hki) — Skatuddens sjukhem (Hfors)	25	28	9 681
7		Sairaala Mehiläinen (Hki) ⁴⁾	127	3 892	24 371
7		Nummelan toipilas- ja lepokoti (Vihti) ⁴⁾	15	190	2 006
7		Tri Lars Nyqvistin sairaala (Hki) — Dr Lars Nyqvists sjukhus (Hfors) ⁴⁾	22	301	4 311
7		Sairaskoti Radium (Hki) — Sjukhemmet Radium (Hfors)	93	2 408	29 956
7		Sairas- ja vanhainkoti, Fredrikink. 41 Hki ⁴⁾	17	9	6 090
7		Salussairaala (Hki)	31	868	7 846
7		Sanerva sairaala (Hki) — Sanerva sjukhus (Hfors) ⁴⁾	30	653	9 970
7		Sotasokeiden loma- ja kuntouttamiskoti (Heinolan mlk) (toimii ainoas- taan kesällä — är verksam endast om sommaren)	25	46	922
7		Suomen Punaisen Ristin plastiikkasairaala (Hki) — Finlands Röda Kors plastiksjukhus (Hfors)	30	655	9 628
7		(Toivonkoti (Hki) ⁴⁾ lop. toim. 17. 12. 64)	(120)	55	35 945
7		Työterveyslaitoksen sairaala (Hki) — Institutets för arbetshygien sjukhus (Hfors)	35	903	13 749
7		Töölön sairas- ja vanhainkoti (Hki) ⁴⁾	23	40	10 207
7		Veikkolan parantola (Kirkkonummi)	70	450	23 000
7		Sairaansijoja piirin ulkopuolella — Vårdplatser utanför distriktet — Beds outside district			
7		Reumasäätiön sairaala (Heinola) ⁶⁾	5	27	1 659
		Yhteensä — Summa — Total	6 387.8	130 469	2 054 903
2		Turun yliopistollinen keskussairaalaapiiri — Åbo universitetscentralsjuk- husdistrikt — University central hospital district of Turku			
2		Turun yliopistollinen keskussairaala — Åbo universitetscentralsjukhus	570	21 546	207 602
4		Loimaan aluesairaala ⁵⁾	152.3	5 149	48 182
4		Salon seudun sairaala	175	5 780	61 326
4		Åbolands sjukhus (Åbo) — Turunmaan sairaala (Turku)	48	1 283	12 250
5 A		Turun kaupungin kirurginen sairaala — Åbo stads kirurgiska sjukhus (al. toim. 1. 6. 64)	95	1 044	12 390
5 A		Turun kaupungin sisätautisairaala — Åbo stads inre medicinska sjuk- hus	371	1 126	132 877
5 A		Turun kaupungin synnytyslaitos — Åbo stads förlossningsanstalt ...	55	2 523	18 613
5 A		Turun kaupungin tartuntatautiin sairaala — Åbo stads epidemisjuk- hus	68	1 174	18 964
5 C		Laitilan kunnansairaala	20	796	8 948
5 C		Perniön kunnansairaala	42	756	13 525
5 C		Someron kunnansairaala	38	1 217	13 450
5 D		Pöytyän paikallissairaala (Riihikoski)	20	485	6 089
5 D		Uudenkaupungin seudun sairaala ⁶⁾	28.8	1 297	11 989
7		Dalsbruks sjukhus (Dragstjärd) — Taalintehtaan sairaala	12	266	2 843
7		Pargas sjukhus — Paraisten sairaala	16	287	2 938
7		Turun radiumkoti — Åbo radiumhem	54	764	15 636
7		Åbo sjukhem — Turun sairaskoti ⁴⁾	38	919	6 677
		Sairaansijoja piirin ulkopuolella — Vårdplatser utanför distriktet — Beds outside district			
4		Rauman seudun sairaala ³⁾	2.3	87	841
4		Lounais-Hämeen aluesairaala (Forssa) ⁴⁾	12.9	333	3 626
5 D		Vammalan seudun sairaala ⁵⁾	8.8	309	2 798
7		Reumasäätiön sairaala (Heinola) ⁶⁾	11	59	3 435
7		Helsingin lastenlinna — Barnets Borg (Helsingfors) ¹⁾	10	67	3 543
		Yhteensä — Summa — Total	1 848.1	47 267	608 542
3		Satakunnan keskussairaalaapiiri — Satakunta centralsjukhusdistrikt — Central hospital district of Satakunta			
1 A		Porin yleinen sairaala	281	8 012	91 390
4		Rauman seudun aluesairaala ⁷⁾	141.7	5 413	52 075
5 A		Porin kaupunginsairaala	124	3 723	41 532
5 C		Kokemäen paikallissairaala	18	586	5 330
5 C		Merikarvian kunnansairaala	12	160	2 169
5 D		Eva Ahlströmin sairaala (Noormarkku)	32	1 222	12 445

¹⁾ Yksityinen sairaala. — Privatsjukhus. — Private hospital.

²⁾ Sairaalan sairaansijaluku on 160, näistä 7.7 kuuluu piiriin n:o 3. — Sjukhusets vårdplatsantal är 160, därav 7.7 tillhör distriktet nr 3. — The number of hospital beds is 160, of which 7.7 belong to district no 3.

³⁾ Sairaalan sairaansijaluku on 30, näistä 1.2 kuuluu piiriin n:o 3. — Sjukhusets vårdplatsantal är 30, därav 1.2 tillhör distriktet nr 3. — The number of hospital beds is 30, of which 1.2 belong to district no 3.

⁴⁾ Sairaalan sairaansijaluku on 144, näistä 2.3 kuuluu piiriin n:o 2. — Sjukhusets vårdplatsantal är 144, därav 2.3 tillhör distriktet nr 2. — The number of hospital beds is 144, of which 2.3 belong to district no 2.

6.11 Jatk. — Forts. — Cont.

Piirin n:o Distrikt nr District no	Omistaja ¹⁾ Ägare ¹⁾ Owner- ship ¹⁾	Yleissairaalat Lasarett General hospitals	Sairaansijoja Vårdplatser Beds 31. 12.	Otettuja potilaita Intagningar Admissions	Hoitopäiviä Vård dagar Patient days
5 D		Huittisten seudun sairaala	32	1 301	11 647
5 D		Pohjois-Satakunnan sairaala (Kankaanpää)	43	1 555	14 032
6 B		Rauman kaupungin tartuntatautien sairaala	27	36	5 017
7		Porin Diakonissalaitoksen sairaala ⁸⁾	76	1 930	26 550
Sairaansijoja piirin ulkopuolella — Vårdplatser utanför distriktet — <i>Beds outside district</i>					
4		Loimaan aluesairaala *(2)	7.7	259	2 429
5 D		Uudenkaupungin seudun sairaala *(2)	1.2	54	499
7		Helsingin lastenlinna — Barnets Borg (Hfors) *(1)	12	81	4 252
7		Reumasäätien sairaala (Heinola) *(6)	6	32	1 471
Yhteensä — Summa — Total			813.6	24 364	270 838
4 Hämeenlinnan keskussairaalaapiiri — Tavastehus centralsjukhusdistrikt <i>Central hospital district of Hämeenlinna</i>					
1 A		Hämeenlinnan lääninsairaala	182	6 179	64 524
4		Lounais-Hämeen aluesairaala (Forssa) ⁹⁾	69.6	1 796	19 571
4		Riihimäen aluesairaala	75	2 631	25 894
5 A		Hämeenlinnan kaupunginsairaala	40	517	10 715
5 A		Hämeenlinnan kaupungin synnytysairaala	24	691	5 893
5 C		Janakkalan kunnansairaala	30	746	10 276
5 C		Lopen paikallissairaala	27	699	8 118
5 D		Lammin paikallissairaala kl. ¹⁰⁾	11.7	267	4 220
7		Kiipulasäätien sairastupa (Janakkala)	5	49	199
Sairaansijoja piirin ulkopuolella — Vårdplatser utanför distriktet — <i>Beds outside district</i>					
4		Valkeakosken sairaala *(5)	7	227	2 395
7		Helsingin lastenlinna — Barnets Borg (Hfors) *(1)	16	107	5 670
7		Reumasäätien sairaala *(6) (Heinola)	4	22	1 072
Yhteensä — Summa — Total			491.3	13 931	158 547
5 Tampereen keskussairaalaapiiri — Tammerfors centralsjukhusdistrikt <i>Central hospital district of Tampere</i>					
3		Tampereen keskussairaala	884	27 150	296 676
4		Mäntän aluesairaala ¹¹⁾	72	2 519	23 724
4		Valkeakosken sairaala ¹²⁾	103	3 340	35 265
5 A		Hatanpään sairaala (Tampere)	180	3 321	58 267
5 A		Marjatan sairaala (Tampere)	322	615	120 197
5 A		Pyynikin sairaala (Tampere)	120	1 917	39 543
5 B		Nokian sairaala	71	1 961	21 681
5 C		Hämeenkyrön kunnansairaala	21	843	8 825
5 C		Ikaalisten paikallissairaala	20	683	6 043
5 C		Kihniön paikallissairaala	23	926	7 046
5 C		Oriveden kunnansairaala	38	1 222	13 672
5 C		Parkanon paikallissairaala	39	1 336	10 045
5 C		Ruoveden kunnansairaala	54	1 102	17 907
5 C		Urjalan kunnan paikallissairaala	13	371	4 184
5 C		Virtain kunnansairaala	32	1 204	12 571
5 D		Vammalan seudun sairaala ¹³⁾	31.2	1 096	9 918
7		(Oy Finlayson-Forssa Ab:n tehtaan sairaala (Tampere) lop. toim. 1. 7. 64)	(26)	222	3 434
7		Pirkanmaan sädehoitokoti (Tampere)	40	298	11 375
7		Reumaliiton kuntouttamislaitos (Kangasala), (al. toim. 8. 1. 64)	50	553	16 571
7		Tampereen seudun yksityissairaala ⁴⁾	17	60	1 560
Sairaansijoja piirin ulkopuolella — Vårdplatser utanför distriktet — <i>Beds outside district</i>					
4		Lounais-Hämeen aluesairaala (Forssa) *(4)	2.5	65	703
7		Helsingin lastenlinna — Barnets Borg (Hfors) *(1)	23	155	8 150
7		Porin Diakonissalaitoksen sairaala *(3)	3	77	1 062
7		Reumasäätien sairaala (Heinola) *(6)	14	74	5 056
Yhteensä — Summa — Total			2 172.7	51 110	733 475

⁸⁾ Sairaalan sairaansijaluku on 80, niistä kuntien osuuksia 40. — Sjukhusets vårdplatsantal är 80, därav är kommunernas andel 40. — *The number of hospital beds is 80, of which 40 beds are in the ownership of communes.*

⁹⁾ Sairaalan sairaansijaluku on 85, näistä 12.9 kuuluu piiriin n:o 2 ja 2.5 piiriin n:o 5. — Sjukhusets vårdplatsantal är 85, därav 12.9 tillhör distriktet nr 2 och 2.5 distriktet nr 5. — *The number of hospital beds is 85, of which 12.9 belong to district no 2 and 2.5 to district no 5.*

¹⁰⁾ Sairaalan sairaansijaluku on 15, näistä 3.3 kuuluu piiriin n:o 6. — Sjukhusets vårdplatsantal är 15, därav 3.3 tillhör distriktet nr 6. — *The number of hospital beds is 15, of which 3.3 belong to district no 6.*

¹¹⁾ Sairaalan sairaansijaluku on 75, näistä 3 kuuluu piiriin n:o 13. — Sjukhusets vårdplatsantal är 75, därav 3 tillhör distriktet nr 13. — *The number of hospital beds is 75, of which 3 belong to district no 13.*

¹²⁾ Sairaalan sairaansijaluku on 110, näistä 7 kuuluu piiriin n:o 4. — Sjukhusets vårdplatsantal är 110, därav 7 tillhör distriktet nr 4. — *The number of hospital beds is 110, of which 7 belong to district no 4.*

¹³⁾ Sairaalan sairaansijaluku on 40, näistä 8.8 kuuluu piiriin n:o 2. — Sjukhusets vårdplatsantal är 40, därav 8.8 tillhör distriktet nr 2. — *The number of hospital beds is 40, of which 8.8, belong to district no 2.*

6.11 Jatk. — Forts. — Cont.

Piirin n:o Distrikt nr District no	Omistaja ¹⁾ Agare ¹⁾ Owner- ship ¹⁾	Yleissairaalat Lasarett General hospitals	Sairaansijojä Vårdplatser Beds 31. 12.	Otettuja potilaita Intagningar Admissions	Hottopäiviä Vård dagar Patient days
6		Lahden keskussairaalaapiiri — Lahtis centralsjukhusdistrikt — Central hospital district of Lahti			
5 A		Heinolan kaupunginsairaala	82	1 472	22 368
5 A		Lahden kaupunginsairaala ¹⁴⁾	379	6 910	129 553
5 C		Asikkalan paikallissairaala	25	989	8 661
5 C		Hartolan kunnansairaala	30	906	10 908
5 C		Iitin kunnansairaala	36	1 030	12 990
5 C		Kuhmoisten paikallissairaala	20	553	5 665
5 C		Orimattilan kunnansairaala	61	2 241	21 770
5 C		Padasjoen paikallissairaala	11	422	4 177
5 C		Sysmän kunnansairaala	12	733	6 897
5 D		Hollolan ja Nastolan sairaala (Lahti)	18	734	6 618
7		Lahden Diakonissalaitoksen sairaala	124	2 085	32 637
7		Lahden yksityissairaala ⁴⁾	15	735	4 547
7		Reumasäätiön sairaala (Heinola) ¹⁵⁾	248	1 310	90 619
		Sairaansijojä piirin ulkopuolella — Vårdplatser utanför distriktet — Beds outside district			
4		Kuusankosken aluesairaala ^{*(7)}	6.2	165	1 902
5 D		Lammim paikallissairaala kl. ^{*(4)}	3.3	75	1 190
7		Helsingin lastenlinna — Barnets Borg (Hfors) ^{*(1)}	19	128	6 732
		Yhteensä — Summa — Total	1 089.5	20 488	367 234
7		Kotkan keskussairaalaapiiri — Kotka centralsjukhusdistrikt — Central hospital district of Kotka			
4		Keski-Kymen sairaala (Sippola, Myllykoski) ¹⁶⁾	80	2 564	24 096
4		Kuusankosken aluesairaala ¹⁷⁾	203.8	5 434	62 570
5 A		Haminan kaupunginsairaala	49	1 563	15 454
5 A		Kotkan kaupunginsairaala	217	5 094	71 489
5 C		Elimäen kunnansairaala	21	469	4 928
5 C		Virolahden kunnansairaala	14	360	4 480
5 D		Karhulan sairaala	22	803	8 700
5 D		Kymi-Karhulan kl:n naistensairaala ja synnytyslaitos (Karhula)	23	749	6 199
		Sairaansijojä piirin ulkopuolella — Vårdplatser utanför distriktet — Beds outside district			
5 D		Östra Nylands sjukhus (Lovisa) — Itä-Uudenmaan sairaala (Lo- viisa) ^{*(1)}	5.7	109	1 452
7		Helsingin lastenlinna — Barnets Borg (Hfors) ^{*(1)}	25	168	8 859
7		Reumasäätiön sairaala (Heinola) ^{*(1)}	6	32	2 096
		Yhteensä — Summa — Total	666.5	17 345	210 323
8		Etelä-Saimaan keskussairaalaapiiri — Södra Saimens centralsjukhus- distrikt — Central hospital district of Etelä-Saimaa			
3		Etelä-Saimaan keskussairaala (Lappeenranta)	336	11 561	123 991
5 A		Lappeenrannan kaupunginsairaala	35	749	8 667
5 B		Imatran kauppalansairaalat	52	724	18 207
5 B		(Kaakkois-Saimaan sairaala, Tiuruniemi, lop. toim. 31. 8. 64)	(55)	1 221	12 016
5 D		Imatran sairaala kl. (Vuoksenniska), (al. toim. 1. 9. 64)	89	780	7 651
7		Kaakkois-Suomen sädehoitokoti (Lappeenranta)	25	217	6 522
7		Kaukaan sairaala (Lauritsala) — Kaukas sjukhus	23	476	6 214
		Sairaansijojä piirin ulkopuolella — Vårdplatser utanför distriktet — Beds outside district			
7		Helsingin lastenlinna — Barnets Borg (Hfors) ^{*(1)}	6.5	44	2 339
7		Reumasäätiön sairaala (Heinola) ^{*(6)}	6	31	1 686
		Yhteensä — Summa — Total	572.5	15 803	187 293
9		Mikkelin keskussairaalaapiiri — St. Michels centralsjukhusdistrikt — Central hospital district of Mikkelä			
1 A		Mikkelin lääninsairaala	297	5 665	79 369
4		Pieksämäen aluesairaala ¹⁸⁾ (al. toim. 1. 4. 64)	105.7	1 069	13 806
5 C		Hirvensalmen paikallissairaala	16	465	5 434
5 C		Juvan paikallissairaala	75	1 313	25 728

¹⁴⁾ Lukuunottamatta psykiatrian osaston 11 sairaansijaa, kts. mielisairaalat. — Exkl. psykiatriska avdelningens 11 vårdplatser, se sinnessjukhusen. — Excluded 11 psychiatric beds, see mental hospitals.

¹⁵⁾ Sairaalan sairaansijaluku on 317, mistä kuntien osuus 86, valtion 100, Kansaneläkelaitoksen 113, liikelaitosten 9 ja jakamattomia 9. — Sjukhusets vårdplatsantal är 317, därav är kommunernas andel 86, statens 100, Folkpensionsanstaltens 113, affärsföretagens 9 och odelade 9. — The number of hospital beds is 317, of which 86 beds belong to communes, 100 belong to state, 113 belong to the National Pension Institute, 9 belong to private and 9 are undivided.

¹⁶⁾ Näistä 24 tehdaslaitosten osuuksia. — Av dessa 24 industriföretagens andelar. — Of which 24 are in the ownership of factories.

¹⁷⁾ Sairaalan sairaansijaluku on 210, näistä 6.2 kuuluu piiriin n:o 6. — Sjukhusets vårdplatsantal är 210, därav tillhör 6.2 distriktet nr 6. — The number of hospital beds is 210, of which 6.2 belong to district no 6.

¹⁸⁾ Sairaalan sairaansijaluku on 118, näistä 7.7 kuuluu piiriin n:o 12 ja 4.6 piiriin n:o 13. — Sjukhusets vårdplatsantal är 118, därav tillhör 7.7 distriktet nr 12 och 4.6 distriktet nr 13. — The number of hospital beds is 118, of which 7.7 belong to district no 12 and 4.6 to district no 13.

6.11 Jatk. — Forts. — Cont.

Piirin n:o Distrikt nr District no	Omistaja ¹⁾ Ägare ¹⁾ Owner- ship ¹⁾	Yleissairaalat Lasarett General hospitals	Sairaansijojä Vårdplatser Beds 31. 12.	Otettuja potilaita Intagningar Admissions	Hoitopäiviä Vård dagar Patient days
	5 C	Kangasniemen kunnansairaala	31	1 419	11 949
	5 C	Mäntyharjun kunnansairaala	17	615	6 873
	5 C	Puumalan paikallissairaala	16	547	5 308
	5 D	(Pieksämäen seudun sairaala lop. toim. 14. 6. 64)	(29)	331	3 378
	6 B	Mikkelin kaupunginsairaala	21	260	19 808
	6 B	Ristiinan tartuntatautien sairaala	12	166	2 097
		Sairaansijojä piirin ulkopuolella — Vårdplatser utanför distriktet — Beds outside district			
	3	Savonlinnan keskussairaala *(10)	1.5	45	557
	4	Varkauden seudun aluesairaala *(12)	2.7	111	1 015
	7	Helsingin lastenlinna — Barnets Borg (Hfors) *(1)	5	31	1 630
	7	Reumasäätiön sairaala (Heinola) *(6)	4	22	838
	7	Savon lastenlinna (Kuopio) *(12)	2	25	695
		Yhteensä — Summa — Total	605.9	12 084	178 485
10		Savonlinnan keskussairaalaapiiri — Nyslotts centralsjukhusdistrikt — <i>Central hospital district of Savonlinna</i>			
	3	Savonlinnan keskussairaala ¹⁹⁾	246.5	7 491	92 291
	5 A	Savonlinnan kaupunginsairaala (tartuntatautisairaala)	23	263	8 066
	5 C	Joroisten kunnan paikallissairaala	14	498	7 313
	5 C	Kerimäen kunnansairaala	12	348	4 634
	5 C	Parikkalan paikallissairaala	14	405	4 966
	5 C	Rantasalmen kunnansairaala	24	550	7 141
		Sairaansijojä piirin ulkopuolella — Vårdplatser utanför distriktet — Beds outside district			
	4	Varkauden seudun aluesairaala *(12)	11.9	489	4 473
	7	Helsingin lastenlinna — Barnets Borg (Hfors) *(1)	3	20	1 063
	7	Savon lastenlinna (Kuopio) *(12)	1	12	334
		Yhteensä — Summa — Total	349.4	10 076	130 281
11		Pohjois-Karjalan keskussairaalaapiiri — Norra Karelen centralsjuk- husdistrikt — Central hospital district of Pohjois-Karjala			
	3	Pohjois-Karjalan keskussairaala (Joensuu)	403	13 456	147 380
	5 A	Joensuun kaupunginsairaala	45	676	13 996
	5 C	Enon paikallissairaala	33	1 137	9 957
	5 C	Heinäveden paikallissairaala	18	496	5 685
	5 C	Ilomantsin paikallissairaala	21	478	6 693
	5 C	Ilomantsin synnytyslaitos	9	249	2 053
	5 C	Juuan paikallissairaala	20	894	9 225
	5 C	Kiteen paikallissairaala	16	580	6 064
	5 C	Kuusjärven kunnan paikallissairaala (al. toim. 1. 3. 64, ent. Outokum- mun sair.)	33	412	6 399
	5 C	Liperin kunnansairaala	26	286	5 633
	5 C	Mähkön sairaala, Pielisjärvi	22	468	6 489
	5 D	Lieksan sairaala	61	1 739	17 150
	5 D	Nurmeksien seudun sairaala kl. ²⁰⁾	44.8	1 285	14 642
	6 B	Juuan tartuntatautien sairaala (suljettu koko vuoden)	8	—	—
	6 B	Kuusjärven tartuntatautien sairaala	6	11	156
	6 B	Pyhäselän tartuntatautien sairaala (suljettu koko vuoden)	6	—	—
	7	Liperin ammattikoulun sairaala (kesäkuukausina suljettu)	6	133	601
	7	Luontaishoitola Salmela (Kuusjärvi, Ohtaansalmi) ⁴⁾	6	2	6
		Sairaansijojä piirin ulkopuolella — Vårdplatser utanför distriktet — Beds outside district			
	4	Varkauden seudun aluesairaala *(12)	2.7	111	1 015
	7	Helsingin lastenlinna — Barnets Borg (Hfors) *(1)	2	13	709
	7	Reumasäätiön sairaala (Heinola) *(6)	1	4	155
	7	Savon lastenlinna (Kuopio) *(12)	4	50	1 391
		Yhteensä — Summa — Total	793.5	22 480	255 399
12		Kuopion keskussairaalaapiiri — Kuopio centralsjukhusdistrikt — Central hospital district of Kuopio			
	3	Kuopion keskussairaala	450	15 485	171 914
	4	Iisalmen aluesairaala ²¹⁾	121.9	3 509	33 315

¹⁹⁾ Sairaalan sairaansijaluku on 248, näistä 1.5 kuuluu piiriin n:o 9. — Sjukhusets vårdplatsantal är 248, därav 1.5 tillhör distriktet nr. 9. — *The number of hospital beds is 248, of which 1.5 belong to district no 9.*

²⁰⁾ Sairaalan sairaansijaluku on 49, näistä 4.2 kuuluu piiriin n:o 12. — Sjukhusets vårdplatsantal är 49, därav 4.2 tillhör distriktet nr 12. — *The number of hospital beds is 49, of which 4.2 belong to district no 12.*

²¹⁾ Sairaalan sairaansijaluku on 126, näistä 4.1 kuuluu piiriin n:o 17. Sairaalan käytössä on vuoden aikana ollut 93 sairaansijaa. — Sjukhusets vårdplatsantal är 126, därav tillhör 4.1 distriktet nr 17. Under året har sjukhusets vårdplatsantal varit 93. — *The number of hospital beds is 126, of which 4.1 belong to district no 17. 93 beds at disposal of hospital during the year.*

6.11 · Jatk. — Forts. — Cont.

Piirin n:o Distrikt nr District no	Omistaja ¹⁾ Ägare ¹⁾ Owner- ship ¹⁾	Yleissairaalat Lasarett General hospitals	Sairaansijoja Vårdplatser Beds 31. 12.	Otettuja potilaita Intagningar Admissions	Hoitopäiviä Vård dagar Patient days
	4	Varkauden seudun aluesairaala ²²⁾	102.7	4 226	38 630
	5 A	Kuopion kaupungin sisätautisairaala	81	1 486	25 036
	5 A	Kuopion kaupungin synnytysairaala	40	1 029	10 003
	5 A	Varkauden kaupunginsairaala	78	1 114	27 953
	5 C	Juankosken kunnansairaala	16	797	6 732
	5 C	Kaavin kunnansairaala	21	799	6 844
	5 C	Keiteleen kunnansairaala	15	340	4 432
	5 C	Kiuruveden paikallissairaala	35	1 637	14 125
	5 C	Leppävirran kunnan paikallissairaala	60	1 705	20 687
	5 C	Pielaveden paikallissairaala	28	745	8 743
	5 C	Rautalammin paikallissairaala	18	490	5 558
	5 C	Suonenjoen paikallissairaala	23	671	8 176
	7	Savon lastenlinna (Kuopio) ²³⁾	71	889	24 697
	7	Vaajasalon parantolat (Kuopio)	212	38	82 699
		Sairaansijoja piirin ulkopuolella — Vårdplatser utanför distriktet — Beds outside district			
	4	Pieksämäen aluesairaala *(9)	7.7	78	1 005
	5 D	Nurmeksen seudun sairaala *(11)	4.2	120	1 372
	7	Reumasäätion sairaala (Heinola) *(6)	1	5	247
		Yhteensä — Summa — Total	1 385.5	35 163	492 168
13		Keski-Suomen keskussairaalaapiiri — Mellersta Finlands centralsjukhusdistrikt — Central hospital district of Keski-Suomi			
	1 B	Jyväskylän ortopediasairaala	80	710	24 490
	3	Keski-Suomen keskussairaala (Jyväskylä)	397	14 831	148 064
	5 A	Harjun sairaala (Jyväskylä)	40	454	10 441
	5 B	Äänekosken kauppalansairaala	29	1 195	9 549
	5 C	Joutsan kunnansairaala	21	677	8 090
	5 C	Jyväskylän mlk:n synnytyslaitos	21	609	5 125
	5 C	Jämsän kunnansairaala	42	1 303	10 518
	5 C	Jämsänkosken paikallissairaala	19	214	3 441
	5 C	Keuruun paikallissairaala	47	1 879	16 147
	5 C	Konneveden paikallissairaala	20	524	6 009
	5 C	Laukaan kunnansairaala	47	1 362	18 658
	5 C	Pihtiputaan kunnansairaala	42	1 218	11 353
	5 C	Saarijärven kunnansairaala	38	1 140	11 058
	5 C	Viitasaaren kunnansairaala	30	1 513	16 428
	5 D	Karstulan seudun kl:n paikallissairaala	19	693	9 312
	5 D	Kivijärven seudun paikallissairaala	19	873	6 716
	6 B	Viitasaaren tartuntatautien sairaala	9	4	119
	7	Keski-Suomen hoitokoti (Jyväskylä)	25	645	8 670
		Sairaansijoja piirin ulkopuolella — Vårdplatser utanför distriktet — Beds outside district			
	4	Mäntän aluesairaala *(5)	3	105	988
	4	Pieksämäen aluesairaala *(9)	4.6	46	599
	7	Helsingin lastenlinnan — Barnets Borg (Hfors) *(1)	6.5	44	2 339
	7	Reumasäätion sairaala (Heinola) *(6)	3	15	1 011
		Yhteensä — Summa — Total	962.1	30 054	329 125
14		Seinäjoen keskussairaalaapiiri — Seinäjoki centralsjukhusdistrikt — Central hospital district of Seinäjoki			
	1 A	Vaasan lääninsairaala (Seinäjoki) — Vasa länssjukhus	225	6 638	72 514
	5 A	Seinäjoen kaupungin synnytyslaitos	15	867	5 756
	5 B	Lapuan paikallissairaala	36	1 134	12 223
	5 B	Lapuan synnytyslaitos	19	877	5 998
	5 C	Alajärven kunnansairaala	19	736	6 546
	5 C	Alavuden kunnansairaala	30	1 717	12 894
	5 C	Evijärven kunnansairaala	17	554	5 384
	5 C	Isojoen kunnansairaala	14	466	4 398
	5 C	Jalasjärven kunnansairaala	26	971	10 529
	5 C	Kauhajoen paikallissairaala	32	1 143	10 863
	5 C	Kauhavan synnytyslaitos	10	240	2 174
	5 C	Kurikan kunnansairaala	49	1 478	12 613
	5 C	Ähtärin kunnansairaala	17	743	8 357
	5 D	Lappajärven seudun sairaala kl. (al. toim. 1. 1. 64)	32	833	6 516

²²⁾ Sairaalan sairaansijaluku on 120, näistä 2.7 kuuluu piiriin n:o 9, 11.9 piiriin n:o 10 ja 2.7 piiriin n:o 11. — Sjukhusets vårdplatsantal är 120, däraf 2.7 tillhör distriktet nr 9, 11.9 distriktet nr 10 och 2.7 distriktet nr 11. — The number of hospital beds is 120, of which 2.7 belong to district no 9, 11.9 to district no 10 and 2.7 to district no 11.

²³⁾ Sairaalan sairaansijaluku on 80, niistä kuntien osuuksia 77. — Sjukhusets vårdplatsantal är 80, däraf är kommunernas andel 77. — The number of hospital beds is 80, of which 77 beds are in the ownership of communes.

6.11 Jatk. — Forts. — Cont.

Piirin n:o Distrikt nr District no	Omistaja ¹⁾ Ägare ²⁾ Owner- ship ³⁾	Yleissairaalat Lasarett General hospitals	Sairaansijoja Vårdplatser Beds 31. 12.	Otettuja potilaita Intagningar Admissions	Hoitopäiviä Vård dagar Patient days
		Sairaansijoja piirin ulkopuolella — Vårdplatser utanför distriktet — <i>Beds outside district</i>			
7		Helsingin lastenlinna — Barnets Borg *(1)	6.5	44	2 339
7		Porin Diakonissalaitoksen sairaala *(3)	1	24	335
7		Reumasäätiön sairaala (Heinola) *(6)	1	5	332
		Yhteensä — Summa — Total	549.5	18 470	179 771
15		Vaasan keskussairaalapiiri — Vasa centralsjukhusdistrikt — Central hospital district of Vaasa			
3		Centralsjukhuset i Vasa — Vaasan keskussairaala	325	8 698	97 103
4		Malmiska kretssjukhuset (Jakobstad — Pietarsaari) ²⁴⁾	120.8	3 844	39 864
5 C		Närpes sjukhus — Närpiön sairaala	36	1 032	11 894
5 D		Sjukhuset i Nykarleby kommunalförbund — Udenkaarlepyyn sai- raala kl.	22	605	8 154
5 D		Sydösterbottens sjukhus (Kristinestad) — Suupohjan sairaala (Kris- tiinankaupunki)	29	888	8 885
5 D		Kommunala sjukhuset i Övermark — Ylimarkun kunnallinen sai- raala	20	283	6 533
6 B		Vaasan tartuntatautien sairaala — Vasa epidemisjukhus (sulj. koko vuoden — stängd hela året)	30	—	—
		Sairaansijoja piirin ulkopuolella — Vårdplatser utanför distriktet — <i>Beds outside district</i>			
7		Helsingin lastenlinna — Barnets Borg (Hfors) *(1)	2	13	708
7		Reumasäätiön sairaala (Heinola) *(6)	3	15	779
		Yhteensä — Summa — Total	587.8	15 378	173 920
16		Keski-Pohjanmaan keskussairaalapiiri — Mellersta Österbottens central- sjukhusdistrikt — Central hospital district of Keski-Pohjanmaa			
5 A		Kokkolan kaupungin synnytyslaitos — Gamlakarleby stads förloss- ningsanstalt	15	519	4 426
5 A		Kokkolan kaupungin tartuntatautien sairaala — Gamlakarleby stads epidemisjukhus	18	522	6 607
5 A		Libeckin sairaala (Kokkola) — Libecks sjukhus (Gamlakarleby)	32	933	9 257
5 C		Haapajärven paikallissairaala	20	1 087	7 779
5 C		Kannuksen kunnansairaala	23	606	6 716
5 C		Nivalan paikallissairaala	34	1 275	13 362
5 C		Reisjärven paikallissairaala	15	646	5 347
5 C		Toholammin paikallissairaala	20	702	5 984
5 C		Ylivieskan paikallissairaala	56	1 871	21 946
5 D		Kalajoen sairaala ²⁵⁾	40.5	1 732	16 696
5 D		Kalajokilaakson lastensairaala (Nivala) ²⁶⁾	21.4	227	2 771
5 D		Vetelin ym. kuntien sairaala	30	1 185	10 544
		Sairaansijoja piirin ulkopuolella — Vårdplatser utanför distriktet — <i>Beds outside district</i>			
4		Malmiska kretssjukhuset (Jakobstad — Pietarsaari) *(15)	4.2	134	1 386
		Yhteensä — Summa — Total	329.1	11 439	112 821
17		Oulun yliopistollinen keskussairaalapiiri — Uleåborgs universitetscent- ralsjukhusdistrikt — University central hospital district of Oulu			
1 A		Oulun lääninsairaala	432	15 073	165 671
5 A		Oulun kaupunginsairaala	188	2 517	63 344
5 C		Haapaveden kunnansairaala	8	270	2 874
5 C		Taiivalkosken kunnansairaala	24	935	8 781
5 D		Gellmanin sairaala (Raahe)	53	1 379	15 771
5 D		Oulaisten ja Vihannin kl:n sairaala (Oulainen)	28	1 579	12 428
6 A		Kuusamon kunnansairaala	65	2 609	21 594
6 A		Pudasjärven kunnansairaala	28	1 187	10 122
6 B		Pudasjärven tartuntatautien sairaala (sulj. koko vuoden)	10	—	—
7		Oulun Diakonissalaitoksen sairaala	202	3 454	50 889
7		Oulun luontaishoitola ⁴⁾	10	136	928

²⁴⁾ Sairaalan sairaansijaluku on 125, näistä 4.2 kuuluu piiriin n:o 16. — Sjukhusets vårdplatsantal är 125, därav 4.2 tillhör distriktet nr 16. — *The number of hospital beds is 125, of which 4.2 belong to district no 16.*

²⁵⁾ Sairaalan sairaansijaluku on 46, näistä 5.5 kuuluu piiriin n:o 17. — Sjukhusets vårdplatsantal är 46, därav 5.5 tillhör distriktet nr 17. — *The number of hospital beds is 46, of which 5.5 belong to district no 17.*

²⁶⁾ Sairaalan sairaansijaluku on 30, näistä 8.6 kuuluu piiriin n:o 17. — Sjukhusets vårdplatsantal är 30, därav 8.6 tillhör distriktet nr 17. — *The number of hospital beds is 30, which 8.6 belong to district no 17.*

6.11 Jatk. — Forts. — Cont.

Piirin n:o Distrikt nr District no	Omistaja ¹⁾ Ägare ¹⁾ Owner- ship ¹⁾	Yleissairaalat Lasarett General hospitals	Sairaansijoja Vårdplatser Beds 31. 12.	Otetuttuja potilaita Intagningar Admissions	Hoitopäiviä Vård dagar Patient days
		Sairaansijoja piirin ulkopuolella — Vårdplatser utanför distriktet — <i>Beds outside district</i>			
4		Iisalmen aluesairaala *(12)	4.1	118	1 119
5 D		Kalajoen sairaala *(16)	5.5	235	2 266
5 D		Kalajokilaakson lastensairaala (Nivala) *(16)	8.6	91	1 113
7		Helsingin lastenlinna — Barnets Borg (Hfors) *(1)	1	7	354
7		Reumasäätiön sairaala (Heinola) *(6)	3	17	1 079
		Yhteensä — Summa — Total	1 070.2	29 607	358 333
18		Kainuun keskussairaalaapiiri — Centralsjukhusdistriktet i Kainuu — <i>Central hospital district of Kainuu</i>			
1 A		Kajaanin yleinen sairaala	100	2 408	38 605
5 A		Kajaanin kaupunginsairaala	24	894	10 387
5 C		Ristijärven kunnansairaala	28	534	6 712
5 D		Kainuun synnytyslaitos (Kajaani)	24	1 510	9 141
6 A		Hyrnsalmen kunnansairaala	20	638	5 309
6 A		Kuhmon kunnansairaala	36	1 741	14 261
6 A		Puolangan kunnansairaala	30	837	8 103
6 A		Suomussalmen kunnansairaala	28	1 169	9 827
7		Sotkamon luontaishoitola *) (al.toim. 13. 1. 64)	18	64	1 052
		Sairaansijoja piirin ulkopuolella — Vårdplatser utanför distriktet — <i>Beds outside district</i>			
7		Savon lastenlinna (Kuopio) *(12)	2	25	695
		Yhteensä — Summa — Total	310	9 820	104 092
19		Kemin keskussairaalaapiiri — Centralsjukhusdistriktet i Kemi—Central <i>hospital district of Kemi</i>			
1 A		Kemin yleinen sairaala	149	4 474	51 072
1 A		Tornion yleinen sairaala	61	1 552	18 230
5 A		Kemin kaupunginsairaala	36	104	10 168
5 A		Tornion kaupungin tartuntatautiin sairaala	14	13	672
5 C		Tervolan kunnansairaala	18	269	6 098
5 C		Ylitornion kunnansairaala	14	616	4 899
6 A		Kolarin kunnansairaala	21	830	5 926
6 A		Pellon kunnansairaala	26	1 169	9 601
		Sairaansijoja piirin ulkopuolella — Vårdplatser utanför distriktet — <i>Beds outside district</i>			
6 B		Lapin lastensairaala (Rovaniemi) *(20)	33.2	736	11 375
7		Reumasäätiön sairaala (Heinola) *(6)	1	5	338
		Yhteensä — Summa — Total	373.2	9 768	118 379
20		Lapin keskussairaalaapiiri — Lapplands centralsjukhusdistrikt — Central <i>hospital district of Lappi</i>			
1 A		Lapin lääninsairaala (Rovaniemi)	166	5 525	60 176
5 A		Rovaniemen kaupungin tartuntatautiin sairaala	9	81	2 763
5 D		Kemijärven kl:n paikallissairaala	18	915	7 356
6 A		Enontekiön kunnansairaala	7	86	729
6 A		Inarin kunnansairaala	34	1 037	12 556
6 A		Kittilän kunnansairaala	22	857	7 404
6 A		Muonion ja Enontekiön kunnansairaala	27	404	4 124
6 A		Pelkosenniemen ja Savukosken kl:n sairaala	26	673	6 022
6 A		Posion kunnansairaala	25	969	8 725
6 A		Ranuan kunnansairaala	35	537	4 807
6 A		Sallan sairaala	25	1 081	7 506
6 A		Sodankylän kunnansairaala	26	1 483	8 989
6 B		Lapin lastensairaala (Rovaniemi) ²⁷⁾	76.8	1 703	26 317
		Yhteensä — Summa — Total	496.8	15 351	157 474
21		Ahvenanmaan keskussairaalaapiiri — Ålands centralsjukhusdistrikt — <i>Central hospital district of Ahvenanmaa</i>			
3		Ålands centralsjukhus (Jomala) — Ahvenanmaan keskussairaala ..	100	1 808	24 597
6 B		Kumlinge sjukstuga	5	40	1 466
		Yhteensä — Summa — Total	105	1 848	26 063
		Yleissairaalat yhteensä — Lasarettens summa — All general hospitals	21 960	542 315	7 207 466

²⁷⁾ Sairaalan sairaansijaluku on 110, näistä 33.2 kuuluu piiriin n:o 19. — Sjukhusets vårdplatsantal är 110, därav tillhör 33.2 distriktet nr 19. —
The number of hospital beds is 110, of which 33.2 belong to district no 19.

* Piirin n:o. — Distrikt nr. — District no.

6.11 Yhteenveto
Sammandrag
Summary

Keskussairaalaapiirit Centralsjukhusdistrikt <i>Central hospital districts</i>	Sairaansijoja Vårdplatser <i>Beds</i> 31. 12.	Otettuja potilaita Intagningar <i>Admissions</i>	Hoitopäiviä Vård dagar <i>Patient days</i>
Helsingin yliopistollinen — Helsingfors universitets	6 387.8	130 469	2 054 903
Turun yliopistollinen — Åbo universitets	1 848.1	47 267	608 542
Satakunnan — Satakunta	813.6	24 364	270 838
Hämeenlinnan — Tavastehus	491.3	13 931	158 547
Tampereen — Tammerfors	2 172.7	51 110	733 475
Lahden — Lahtis	1 089.5	20 488	367 234
Kotkan — Kotka	666.5	17 345	210 323
Etelä-Saimaan — Södra Saimens	572.5	15 803	187 293
Mikkelin — S:t Michels	605.9	12 084	178 485
Savonlinnan — Nyslotts	349.4	10 076	130 281
Pohjois-Karjalan — Norra Kare lens	793.5	22 480	255 399
Kuopion — Kuopio	1 385.5	35 163	492 168
Keski-Suomen — Mellersta Finlands	962.1	30 054	329 125
Seinäjoen — Seinäjoki	549.5	18 470	179 771
Vaasan — Vasa	587.8	15 378	173 920
Keski-Pohjanmaan — Mellersta Österbottens	329.1	11 439	112 821
Oulun yliopistollinen — Uleåborgs universitets	1 070.2	29 607	358 333
Kainuun — Kainuu	310.0	9 820	104 092
Kemin — Kemi	373.2	9 768	118 379
Lapin — Lapplands	496.8	15 351	157 474
Ahvenanmaan — Ålands	105.0	1 848	26 063
Yhteensä — Summa — Total	21 960	542 315	7 207 466
1963	20 644	524 142	6 746 947

6.12 Yleissairaaloiden erikoissairaansijat 31. 12. 1964
 Lasarettens specialvårdplatser den 31. 12. 1964
 Specialized beds at general hospitals on 31. 12. 1964

Sairaala Sjukhus Hospital	Sisätaudit Innemedicin Internal medicine	Kirurgia Kirurgi Surgery	Synnytys Förlossning Obstetrics		Naisentaudit Kvinnosjukdomar Gynaecology	Lastentaudit Barnsjukdomar Pediatrics	Korva-, nenä- ja kurkkutaudit Öron-, näs- o. strupsjukdomar Ear, nose and throat diseases	Silmätaudit Ögonsjukdomar Ophthalmology	Iho- ja sukupuolitaudit Hud- o. könssjukdomar Skin and venereal diseases	Sädehoito Strålbehandling Radiotherapy	Neurologia Neurologi Neurology	Tartuntataudit Epidemiska sjukdomar Communicable diseases	Takamattomat sairaansijat Odelade vårdplatser Non-specialized beds	Yhteensä Summa Total
			A ¹⁾	B ²⁾										
1. Valtion—Statens—State hospitals														
Hämeenlinnan lääninsairaala ...	54	60	19	—	15	28	6	—	—	—	—	—	—	182
Kajaanin yleinen sairaala	25	65	—	—	10	—	—	—	—	—	—	—	—	100
Kemin yleinen sairaala	29	44	18	—	18	27	13	—	—	—	—	—	—	149
Lapin lääninsairaala (Rovaniemi)	51	66	34	—	15	—	—	—	—	—	—	—	—	166
Mikkelin lääninsairaala	80	93	33	—	33	58	—	—	—	—	—	—	—	297
Oulun lääninsairaala	³⁾ 91	122	38	—	35	37	27	42	40	—	—	—	—	432
Porin yleinen sairaala	84	129	16	—	22	30	—	—	—	—	—	—	—	281
Tornion yleinen sairaala	—	—	—	11	—	—	—	—	—	—	—	—	50	61
Vaasan lääninsairaala (Seinäjoke) — Vasa länssjukhus (Seinäjoke)	53	132	—	—	—	20	—	20	—	—	—	—	—	225
Jyväskylän ortopediasairaala ..	—	80	—	—	—	—	—	—	—	—	—	—	—	80
Kätilöopiston sairaala (Helsinki) — Barnmorskeinstitutets sjukhus (Helsingfors)	—	—	145	—	105	34	—	—	—	—	—	—	—	284
Yhteensä — Summa — Total	467	791	303	11	253	234	46	62	40	—	—	—	50	2 257
2. Yliopistolliset keskussairaalat — Universitetscentralsjukhus — University central hospitals														
Helsingin yliopistollinen keskussairaala — Helsingfors universitetscentralsjukhus	⁴⁾ 242	533	180	—	225	320	135	126	134	125	57	—	—	2 077
Turun yliopistollinen keskussairaala — Åbo universitetscentralsjukhus	⁵⁾ 148	150	27	—	24	70	^{6a)} 25	41	57	—	28	—	—	570
Yhteensä — Summa — Total	390	683	207	—	249	390	160	167	191	125	85	—	—	2 647
3. Keskussairaalat — Centralsjukhus — Central hospitals														
Etelä-Saimaan keskussairaala (Lappeenranta)	93	91	46	—	29	47	15	15	—	—	—	—	—	336
Keski-Suomen keskussairaala (Jyväskylä)	96	96	46	—	32	⁶⁾ 66	23	15	—	—	—	—	23	397
Kuopion keskussairaala	109	166	48	—	33	44	26	24	—	—	—	—	—	450
Pohjois-Karjalan keskussairaala (Joensuu)	99	115	54	—	33	56	21	25	—	—	—	—	—	403
Savonlinnan keskussairaala	62	79	32	—	23	25	10	17	—	—	—	—	—	248
Tampereen keskussairaala	228	250	112	—	108	114	36	36	—	—	—	—	—	884
Vaasan keskussairaala — Centralsjukhuset i Vasa	83	83	51	—	28	38	19	23	—	—	—	—	—	325
Ålands centralsjukhus — Ahvenanmaan keskussairaala	38	34	14	—	14	—	—	—	—	—	—	—	—	100
Yhteensä — Summa — Total	808	914	403	—	300	390	150	155	—	—	—	—	23	3 143
4. Aluesairaalat — Kretssjukhus — Regional hospitals														
Borgå kretssjukhus — Porvoon aluesairaala	75	50	17	—	—	—	—	—	—	—	—	—	—	142
Iisalmen aluesairaala	48	42	36	—	—	—	—	—	—	—	—	—	—	126
Keski-Kymen sairaala (Myllykoski)	—	—	14	—	—	—	—	—	—	—	—	—	66	80
Kuusankosken aluesairaala	96	54	26	—	14	—	—	—	—	—	20	—	—	210
Lohjan seudun aluesairaala	17	37	—	22	—	—	—	—	—	—	—	—	—	76

¹⁾ Erikoislääkärin hoitamia. — Med specialläkare. — With specialist.

²⁾ Yleislääkärin hoitamia. — Utan specialläkare. — Without specialist.

³⁾ Näistä 6 sairaansijaa keuhkonuoniosastolla. — Av dessa 6 vårdplatser på konstnjuravdelningen. — Of which 6 beds of department for artificial kidney.

⁴⁾ Näistä 12 polio-osaston sairaansijaa. — Av dessa 12 polioavdelningens vårdplatser. — Of those 12 beds of department for polio.

⁵⁾ Näistä 5 sairaansijaa keuhkonuoniosastolla. — Av dessa 5 vårdplatser på konstnjuravdelningen. — Of which 5 beds of department for artificial kidney.

⁶⁾ Näistä 6 foniatrian sairaansijaa. — Av dessa 6 foniatriska vårdplatser. — Of which 6 beds for phoniatrics.

^{6a)} Näistä 5 foniatrian sairaansijaa. — Av dessa 5 foniatriska vårdplatser. — Of which 5 beds for phoniatrics.

6.12 Jatk. — Forts. — Cont.

Sairaala Sjukhus Hospital	Sisätaudit Inre medicin Internal medicine	Kirurgia Kirurgi Surgery	Synnytys Förlösnings Obstetrics		Naistentaudit Kvinnosjukdomar Gynaecology	Lastentaudit Barnsjukdomar Pediatrics	Korva-, nenä- ja kurkkutaudit Öron-, näs- o. strupsjukdomar Ear, nose and throat diseases	Silmätaudit Ögonsjukdomar Ophthalmology	Iho- ja sukupolitaudit Hud- o. könssjukdomar Skin and venereal diseases	Sädehoito Stråbehandling Radiotherapy	Neurologia Neurologi Neurology	Tartuntataudit Epidemiska sjukdomar Communicable diseases	Jakamattomat sairaansijat Odelade vårdplatser Non-specialized beds	Yhteensä Summa Total
			A)	B *)										
Loimaan aluesairaala	61	62	26	—	11	—	—	—	—	—	—	—	—	160
Lounais-Hämeen sairaala (Forssa)	30	30	15	—	10	—	—	—	—	—	—	—	—	85
Malmska sjukhuset i Jakobstad (Pietarsaari)	31	55	17	—	17	5	—	—	—	—	—	—	—	125
Mäntän aluesairaala	35	25	15	—	—	—	—	—	—	—	—	—	—	75
Pieksämäen aluesairaala	33	33	20	—	32	—	—	—	—	—	—	—	—	118
Rauman seudun sairaala	35	70	21	—	18	—	—	—	—	—	—	—	—	144
Riihimäen seudun aluesairaala	24	27	24	—	—	—	—	—	—	—	—	—	—	75
Salon seudun sairaala	49	59	—	23	20	15	—	—	—	—	—	9	—	175
Valkeakosken aluesairaala	35	31	26	—	8	—	—	—	—	—	—	10	—	110
Varkauden seudun aluesairaala	44	44	22	—	10	—	—	—	—	—	—	—	—	120
Västra Nylands kretssjukhus (Ekenäs) — Länsi-Uuden- maan aluesairaala (Tammi- saari)	42	40	—	20	18	15	—	—	—	—	—	5	—	140
Åbolands sjukhus (Åbo) — Tu- runmaan sairaala (Turku)	—	—	18	—	—	30	—	—	—	—	—	—	—	48
Yhteensä — Summa — Total	655	659	297	65	158	65	—	—	—	—	—	44	66	2 009
5. Paikallissairaalat — Lokalsjukhus — Local hospitals														
Auroran sairaala (Helsinki) — Aurora sjukhus (Helsingfors)	138	⁷⁾ 92	—	—	—	166	—	—	—	—	—	—	—	396
Haminan kaupunginsairaala	11	22	—	16	—	—	—	—	—	—	—	—	—	49
Hatanpään sairaala (Tampere)	72	79	—	—	—	29	—	—	—	—	—	—	—	180
Heinolan kaupungin paikallis- sairaala	25	25	—	12	10	—	—	—	—	—	—	10	—	82
Hyvinkään kaupunginsairaala	22	26	—	14	—	20	—	—	—	—	—	—	—	82
Hämeenlinnan kaupungin sai- raala	20	—	—	—	—	—	—	—	—	—	—	20	—	40
Hämeenlinnan kaupungin syn- nytyslaitos	—	—	—	24	—	—	—	—	—	—	—	—	—	24
Imatran sairaala kl. (Vuoksen- niska)	36	28	—	25	—	—	—	—	—	—	—	—	—	89
Joensuun kaupungin sairaala	21	—	—	—	—	—	—	—	—	—	—	24	—	45
Kivelän sairaala (Helsinki) — Stengårds sjukhus (Helsing- fors)	402	—	—	—	—	—	41	23	—	—	—	—	—	466
Kotkan kaupunginsairaala	⁸⁾ 80	68	20	—	20	16	—	—	—	—	—	13	—	217
Kuopion kaupungin sisätauti- sairaala	71	—	—	—	—	—	—	—	—	—	—	10	—	81
Kuopion kaupungin synnytys- sairaala	—	—	40	—	—	—	—	—	—	—	—	—	—	40
Kymin-Karhulan naistensairaa- la ja synnytyslaitos (Karhula)	—	—	23	—	—	—	—	—	—	—	—	—	—	23
Lahden kaupungin sairaala	163	83	36	—	35	30	—	—	—	—	—	32	—	379
Malmin sairaala (Helsinki) — Malms sjukhus (Helsingfors)	85	96	—	—	—	—	—	—	—	—	—	—	—	181
Marian sairaala (Helsinki) — Maria sjukhus (Helsingfors)	⁹⁾ 220	178	—	—	—	—	—	—	—	—	—	—	—	398
Marjatan sairaala (Tampere)	—	—	—	—	—	—	—	—	—	—	—	—	322	322
Nokian sairaala	24	37	—	10	—	—	—	—	—	—	—	—	—	71
Oulun kaupunginsairaala	75	—	36	—	—	—	—	—	—	—	—	27	50	188
Porin kaupunginsairaala	61	32	—	16	15	—	—	—	—	—	—	—	—	124
Pyynikin sairaala (Tampere)	—	—	—	—	—	—	—	—	—	—	—	120	—	120
Turun kaupungin kirurginen sai- raala — Åbo stads kirurgiska sjukhus	—	95	—	—	—	—	—	—	—	—	—	—	—	95
Turun kaupungin sisätautisai- raala — Åbo stads inre medi- cinska sjukhus	371	—	—	—	—	—	—	—	—	—	—	—	—	371

7) Lastenkirurgia. — Barnkirurgi. — Child surgery.

8) Näistä 40 kroonisten tautien sairaansijaa. — Av dessa 40 vårdplatser för kroniskt sjuka. — Of which 40 beds for chronic diseases.

9) Näistä 7 sairaansijaa keinonmunuaisastolla. — Av dessa 7 vårdplatser på konstnjuravdelningen. — Of which 7 beds of department for artificial kidney.

6.12 Jatk. — Forts. — Cont.

Sairaala Sjukhus Hospital	Sisätaudit Internal medicine	Kirurgia Kirurgi Surgery	Synnytys Förlossning Obstetrics		Naistentaudit Kvinnosjukdomar Gynaecology	Lestentaudit Barnsjukdomar Pediatrics	Korva-, nenä- ja kurkkutaudit Öron-, näs- o. strupsjukdomar Ear, nose and throat diseases	Silmätaudit Ögonsjukdomar Ophthalmology	Iho- ja sukupuolitaudit Hud- o. könsjukdomar Skin and venereal diseases	Sädehoito Strålbehandling Radiotherapy	Neurologia Neurologi Neurology	Tartuntataudit Epidemiska sjukdomar Communicable diseases	Jakamattomat sairaansijat Odelade vårdplatser Non-specialized beds	Yhteensä Summa Total
			A ¹⁾	B ²⁾										
Turun kaupungin synnytyslaitos — Åbo stads förlossnings- anstalt	—	—	55	—	—	—	—	—	—	—	—	—	—	55
Turun kaupungin tartuntatauti- tien sairaala — Åbo stads epi- demisjukhus	—	—	—	—	—	—	—	—	—	—	—	68	—	68
Jakamattomat sairaalat — Ode- lade sjukhus — <i>Non-special- ized hospitals</i>	—	—	—	569	—	—	—	—	—	—	—	180	2 986	3 735
Yhteensä — Summa — Total	1 897	861	210	686	80	261	41	23	—	—	—	474	3 388	7 921
6. Kunnalliset sairaalat ilman sai- raalalain mukaista asemaa — Kommunala sjukhus utanför lagen om sjukhusen — Communal hospitals outside hospital law														
Lapin lastensairaala (Rovaniemi) Jakamattomat sairaalat — Ode- lade sjukhus — <i>Non special- ized hospitals</i>	—	7) 18	—	—	—	92	—	—	—	—	—	—	—	110
Yhteensä — Summa — Total	—	18	—	112	—	92	—	—	—	—	—	108	395	615
7. Yksityiset — Privata — Private														
Aivovammasairaala (Helsinki) — Hjärninvalidkliniken (Hel- singfors)	—	—	—	—	—	—	—	—	—	—	90	—	—	90
Allergiasairaala (Helsinki) — Al- lergisjukhuset (Helsingfors) ..	75	—	—	—	—	—	—	—	—	—	—	—	—	75
Boijen sairaala (Helsinki) — Boi- jes sjukhus (Helsingfors)	—	—	—	—	29	—	—	—	—	—	—	—	—	29
Eira sjukhus (Helsingfors) — Eiran sairaala (Helsinki)	—	—	10	—	—	—	—	—	—	—	—	—	54	64
Helsingin diakonissalaitoksen sairaala — Diakonissanstal- tens sjukhus i Helsingfors ...	100	25	—	—	20	—	—	—	—	—	—	—	10) 24	169
Helsingin Lastenlinna — Bar- nets borg (Helsingfors)	—	—	—	—	—	200	—	—	—	—	—	—	—	200
Invalidisäätiön ortopedinen sai- raala (Helsinki) — Invalidstif- telsens ortopediska sjukhus (Helsingfors)	—	305	—	—	—	—	—	—	—	—	—	—	—	305
Kaakkois-Suomen sädehoitokoti (Lappeenranta)	—	—	—	—	—	—	—	—	25	—	—	—	—	25
Keski-Suomen hoitokoti (Jyväs- kylä)	—	—	—	—	—	—	—	—	25	—	—	—	—	25
Käpylän kuntouttamislaitos (Helsinki) — Kottby efterbe- handlingsinstitut (Helsingfors)	—	—	—	—	—	—	—	—	—	—	—	—	11) 65	65
Lahden diakonissalaitoksen sai- raala	62	—	—	—	—	—	—	62	—	—	—	—	—	124
Oulun diakonissalaitoksen sai- raala	45	31	—	—	—	28	—	42	—	40	—	—	16	202
Pirkanmaan sädehoitokoti (Tam- pere)	—	—	—	—	—	—	—	—	40	—	—	—	—	40
Porin diakonissalaitoksen sai- raala	—	—	—	—	—	—	13	20	—	—	—	—	47	80
Reumaliiton kuntouttamislaitos (Kangasala)	12) 50	—	—	—	—	—	—	—	—	—	—	—	—	50
Reumasaatiön sairaala (Heinola) Sairaskoti Radium (Helsinki) — Sjukhemmet Radium (Hel- singfors)	12) 317	—	—	—	—	—	—	—	—	—	—	—	—	317
	—	—	—	—	—	—	—	—	93	—	—	—	—	93

10) Psykiatrian osasto. — Psykiatrisk avdelning. — *Psychiatric department.*11) Fysikaalinen osasto. — Fysikalisk avdelning. — *Department of physical therapy.*12) Reumatautien sairaansijoja. — Reumatiska sjukdomars vårdplatser. — *Beds for rheumatic diseases.*

6.12 Jatk. — Forts. — Cont.

Sairaala Sjukhus Hospital	Sisätaudit Innemedicin Internal medicine	Kirurgia Kirurgi Surgery	Synnytys Förlossning Obstetrics		Naistentaudit Kvinnosjukdomar Gynaecology	Lastentaudit Barnsjukdomar Pediatrics	Korva-, nenä- ja kurkkutaudit Öron-, näs- o. strupsjukdomar Ear, nose and throat diseases	Silmätaudit Ögonsjukdomar Ophthalmology	Iho- ja sukupuolitaudit Hud- o. könsjukdomar Skin and venereal diseases	Sätehoito Strålbehandling Radiotherapy	Neurologia Neurologi Neurology	Tartuntataudit Epidemiska sjukdomar Communicable diseases	Jakamattomat sairaansijat Odelade vårdplatser Non-specialized beds	Yhteensä Summa Total
			A ¹⁾	B ²⁾										
Salus sairaala (Helsinki — Hel- singfors)	31	—	—	—	—	—	—	—	—	—	—	—	—	31
Savon Lastenlinna (Kuopio) ...	—	—	—	—	—	80	—	—	—	—	—	—	—	80
Suomen Punaisen Ristin plasti- tiikkasairaala (Helsinki) — Finlands Röda Kors plastisk- sjukhus (Helsingfors)	—	30	—	—	—	—	—	—	—	—	—	—	—	30
Turun Radiumkoti — Åbo ra- diumhem	—	—	—	—	—	—	—	—	—	54	—	—	—	54
Vaajasalon parantolat (Kuopio) Jakamattomat sairaalat — Ode- lade sjukhus — Non-spe- cialized hospitals	—	—	—	—	—	—	—	—	—	—	¹³⁾ 212	—	—	212
Yhteensä — Summa — Total	680	391	10	2	49	308	13	124	—	277	302	—	¹⁴⁾ 896	3 258
(1—7) Yhteensä — Summa — Total	4 897	4 317	1 430	876	1 089	1 740	410	531	231	402	387	626	5 024	21 960
1963	4 362	4 057	1 381	893	974	1 434	404	480	231	402	387	723	4 916	20 644
1962	4 232	4 000	1 376	909	1 000	1 427	404	489	231	402	387	728	4 492	20 077
1961	4 044	3 935	1 315	905	840	1 552	368	436	273	320	387	755	4 191	19 321
1960	3 987	3 915	1 232	938	795	1 203	338	424	281	311	387	754	4 004	18 569
1959	3 888	3 840	2 134	—	643	1 104	310	431	272	211	330	786	4 083	18 032

¹³⁾ Kaatumataudin sairaansijoja. — Vårdplatser för epileptiker. — Beds for epilepsy.¹⁴⁾ Näistä 70 psykiatrian sairaansijaa. — Av dessa 70 psykiatriska vårdplatser. — Of which 70 beds for psychiatry.

**6.13 Yleissairaaloiden sairaansijat erikoisalojen mukaan keskussairaala-
piireittäin 31. 12. 1964**
Lasarettens vårdplatser specialområdesvis enligt centralsjukhusdistriktet den 31. 12. 1964
Beds of general hospitals according to specialities by central hospital district on 31. 12. 1964

Erikoisala Specialområde Speciality	Keskussairaala- piiri — Centralsjukhusdistrikt — Central hospital district								
	Helsingin yliopistollinen Helsingfors universitetets	Turun yliopistollinen Åbo universitetets	Satakunnan Satakunta	Hämeenlinnan Tavastehus	Tampereen Tammerfors	Lahten Lahtis	Kotkan Kotka	Etelä-Salman Södra Salmens	Mikkelin S:t Michels
	1	2	3	4	5	6	7	8	9
Sisätaudit — Inremedicin — <i>Internal medicine</i> ..	1 454.0	642.3	188.3	128.7	455.3	500.8	190.2	135.0	115.0
Niistä — Därav — <i>Of which:</i>									
Reumataudit — Reumatiska sjukdomar — <i>Rheumatic diseases</i>	5.0	11.0	6.0	4.0	64.0	248.0	6.0	6.0	4.0
Allergia — Allergi — <i>Allergy</i>	75.0	—	—	—	—	—	—	—	—
Keinomunuaisosasto — Konstnjuravdelning — <i>Department for artificial kidney</i>	7.0	5.0	—	—	—	—	—	—	—
Polio-osasto — Polioavdelning — <i>Department for polio</i>	12.0	—	—	—	—	—	—	—	—
Kirurgia — Kirurgi — <i>Surgery</i>	1 412.0	368.6	232.9	113.6	419.9	109.6	142.4	119.0	124.0
Niistä — Därav — <i>Of which:</i>									
Yleiskirurgia — Allmän kirurgi — <i>General surgery</i>	651.0	333.6	232.9	113.6	419.9	109.6	142.4	119.0	124.0
Ortopedia — Ortopedi — <i>Orthopedics</i>	499.0	—	—	—	—	—	—	—	—
Rintakirurgia — Thoraxkirurgi — <i>Thoraxsurgery</i>	79.0	15.0	—	—	—	—	—	—	—
Neurokirurgia — Neurokirurgi — <i>Neurosurgery</i>	61.0	—	—	—	—	—	—	—	—
Plastiikkikirurgia — Plastikkirurgi — <i>Plastic surgery</i>	30.0	—	—	—	—	—	—	—	—
Lapsikirurgia — Barnkirurgi — <i>Child surgery</i>	92.0	20.0	—	—	—	—	—	—	—
Synnytys — Förlossning — <i>Obstetrics</i>	428.8	171.2	89.3	81.0	215.9	89.8	99.4	71.0	65.6
Naistentaudit — Kvinnosjukdomar — <i>Gynaecology</i>	397.0	56.3	55.2	23.7	115.8	45.4	33.6	29.0	62.0
Lastentaudit — Barnsjukdomar — <i>Pediatrics</i> ..	617.5	125.0	42.0	44.0	166.0	49.0	41.0	53.5	65.1
Niistä — Därav — <i>Of which:</i>									
Keskososasto — Avdelning för ofullgångna — <i>Department for prematures</i>	17.0	—	—	—	—	—	—	—	0.5
Korva-, nenä- ja kurkkutaudit — Öron-, näs- och strupsjukdomar — <i>Ear, nose and throat diseases</i>	176.0	³⁾ 25.0	12.4	6.0	36.4	—	—	15.0	0.1
Silmätaudit — Ögonsjukdomar — <i>Ophthalmology</i>	149.0	41.0	19.0	—	36.8	62.0	—	15.0	0.1
lho- ja sukupuolitaudit — Hud- och könssjuk- domar — <i>Skin and venereal diseases</i>	134.0	57.0	—	—	—	—	—	—	—
Sädehoito — Strålbehandling — <i>Radiotherapy</i>	218.0	54.0	—	—	40.0	—	—	25.0	—
Neurologia — Neurologi — <i>Neurology</i>	147.0	28.0	—	—	—	—	—	—	—
Fysikaalinen hoito — Fysikalisk behandling — <i>Physical therapy</i>	65.0	—	—	—	—	—	—	—	—
Tartuntataudit — Epidemiska sjukdomar — <i>Communicable diseases</i>	19.8	80.0	27.0	20.6	129.4	42.6	33.6	7.0	12.0
Jakamattomat — Odelade — <i>Non-specialized</i> ⁷⁾	1 169.7	199.7	147.5	73.7	557.2	190.3	126.3	103.0	162.0
Yhteensä — Summa — Total	6 387.8	1 848.1	813.6	491.3	2 172.7	1 089.5	666.5	572.5	605.9
Sairaansijoja 1 000 asukasta kohti keskussairaala- piirissä ⁶⁾ — Vårdplatser per 1 000 invånare i centralsjukhusdistriktet ⁶⁾ — <i>Beds per 1 000 inhabitants in the central hospital district</i> ⁶⁾	7.2	4.6	3.5	3.6	5.6	6.1	3.5	4.3	5.0
1963	7.9	3.6	3.5	3.6	5.2	6.2	3.4	4.0	3.1

¹⁾ Näistä 90 reumaortopedian sairaansijaa. — Av dessa 90 reumaortopedivårdplatser. — *Of which 90 beds for rheumatic orthopedics.*

²⁾ Näistä 6 foniatrian sairaansijaa. — Av dessa 6 foniatriska vårdplatser. — *Of which 6 beds for phoniatrics.*

³⁾ Näistä 5 foniatrian sairaansijaa. — Av dessa 5 foniatriska vårdplatser. — *Of which 5 beds for phoniatrics.*

⁴⁾ Kaatumataudin sairaansijoja. — Epilepsi vårdplatser. — *Beds for epilepsy.*

⁵⁾ Näistä 94 psykiatrian sairaansijaa. — Av dessa 94 psykiatrivårdplatser. — *Of which 94 beds for psychiatric diseases.*

⁶⁾ Keskiikäkiluku, maassa asuva väestö. — Medelfolkmängd, i riket bosatt befolkning. — *Mean population, resident.*

⁷⁾ Sairaala ei ole jaettu erikoislääkäriin johtamiin erikoisalan osastoihin. — Sjukhuset är inte delat i specialavdelningar med specialläkare som över-

Savonlinnan Nyslotts	Pohjois-Karjalan Norra Karelen	Kuopion Kuopio	Keski-Suomen Mellersta Finlands	Seinäjoen Seinäjoki	Vaasan Vasa	Keski-Pohjanmaan Mellersta Österbottens	Oulun yliopistollinen Uleåborgs universitet	Kainuun Kainuu	Kemin Kemi	Lapin Lapplands	Ahvenanmaan Ålands	Yhteensä Summa Total	Erikoisalojen sairausosioja Yhteensä 1 000 asukkaasta kohti *) Vårdplatsernas summa per 1 000 invånare enligt specialområde *) Special beds together per 1 000 inhabitants *)	
10	11	12	13	14	15	16	17	18	19	20	21		1964	1963
66.0	122.0	267.2	101.7	54.0	116.0	1.0	215.5	25.0	30.0	51.0	38.0	4 897	1.07	0.96
—	1.0	1.0	3.0	1.0	3.0	—	3.0	—	1.0	—	—	367	0.08	0.07
—	—	—	—	—	—	—	—	—	—	—	—	75	0.02	0.02
—	—	—	—	—	—	—	6.0	—	—	—	—	18	0.00	0.00
—	—	—	—	—	—	—	—	—	—	—	—	12	0.00	0.00
82.8	116.0	246.5	178.3	132.0	136.2	1.8	154.4	65.0	49.4	78.6	34.0	4 317	0.94	0.89
82.8	116.0	246.5	98.3	132.0	136.2	1.8	154.4	65.0	44.0	66.0	34.0	3 423	0.75	0.70
—	—	—	80.0	—	—	—	—	—	—	—	—	579	0.13	0.13
—	—	—	—	—	—	—	—	—	—	—	—	94	0.02	0.02
—	—	—	—	—	—	—	—	—	—	—	—	61	0.01	0.01
—	—	—	—	—	—	—	—	—	—	—	—	30	0.00	0.00
—	—	—	—	—	—	—	—	—	5.4	12.6	—	130	0.03	0.02
42.0	112.7	159.7	136.4	74.0	85.4	56.0	125.8	55.0	44.0	89.0	14.0	2 306	0.50	0.50
23.9	33.2	43.7	33.2	—	44.4	0.6	35.0	10.0	18.0	15.0	14.0	1 089	0.24	0.21
28.9	62.0	115.0	72.5	26.5	44.8	0.2	66.0	2.0	54.8	64.2	—	1 740	0.38	0.32
0.4	1.1	19.5	—	—	—	—	12.0	0.5	4.5	10.5	—	66	0.01	0.01
9.9	21.0	26.0	23.0	0.2	19.0	—	27.0	—	13.0	—	—	410	0.09	0.09
16.9	25.0	24.0	15.0	20.2	23.0	—	84.0	—	—	—	—	531	0.12	0.11
—	—	—	—	—	—	—	40.0	—	—	—	—	231	0.05	0.05
—	—	—	25.0	—	—	—	40.0	—	—	—	—	402	0.09	0.09
—	—	4) 212.0	—	—	—	—	—	—	—	—	—	387	0.08	0.08
—	—	—	—	—	—	—	—	—	—	—	—	65	0.01	—
23.0	52.0	10.0	49.0	—	30.0	18.0	49.0	—	14.0	9.0	—	626	0.14	0.16
56.0	249.6	281.4	328.0	242.6	89.0	251.5	233.5	153.0	150.0	190.0	5.0	4 959	1.08	1.08
349.4	793.5	1 385.5	962.1	549.5	587.8	329.1	1 070.2	310.0	373.2	496.8	105.0	21 960	4.79	4.54
4.0	3.9	5.2	3.9	2.6	3.6	2.8	4.2	2.8	4.2	3.9	4.9	4.8	.	.
4.0	3.8	5.1	3.7	2.5	3.6	2.8	4.0	2.7	4.1	3.7	5.0	4.5	.	.

läkare. — Hospital is not divided into special departments with a specialist in charge.

6.14 Yleissairaaloiden sairaansijat omistajan mukaan keskussairaala- ja piireittain 31. 12. 1964
 Lasarettvårdplatser centralsjukhusdistriktsvis enligt ägaren den 31. 12. 1964
 Beds of general hospitals according to ownership by central hospital district on 31. 12. 1964

Keskussairaala- ja piiri Centralsjukhusdistrikt Central hospital district	Keskivähäluku 1964 ¹⁾ Medelfolkvärd 1964 ¹⁾ Mean population 1964 ¹⁾	1. Valtion — Statens — State hospitals		A. Läänin- ja yleiset — Läns- och allmänna — Provincial and public		B. Muut valtion — Övriga statens — Other state hospitals		2-3. Yliopistolliset keskussairaalat ja keskussairaalat Universitetssjukhus och centralsjukhus University central hospitals and central hospitals			4. Alue- ja kretsisairaalat — Regional hospitals			5. Paikallissairaalat — Lokalsjukhus — Local hospitals	
		Niistä — Därav — Of which	Niistä — Därav — Of which	Niistä — Därav — Of which	Niistä — Därav — Of which	Kaupungit — Städer — Urban communes	Kaupungit — Städer — Urban communes	Kaupungit — Städer — Urban communes	Kaupungit — Städer — Urban communes	Kaupungit — Städer — Urban communes	Kaupungit — Städer — Urban communes	Kaupungit — Städer — Urban communes	Kaupungit — Städer — Urban communes	Kaupungit — Städer — Urban communes	Kaupungit — Städer — Urban communes
1 Helsingin yliopistollinen — Helsingfors universitets	893 015	284	—	284	²⁾ 2 077	1 511.2	255.5	310.3	358.0	81.6	45.2	231.2	1 918.3		
2 Turun yliopistollinen — Åbo universitets	402 077	—	—	—	³⁾ 570	404.6	5.2	160.2	390.5	60.4	54.4	275.7	746.6		
3 Satakunnan — Satakunta	234 716	281	281	—	—	—	—	—	149.4	98.3	—	51.1	262.2		
4 Hämeenlinnan — Tavastehus	136 521	182	182	—	—	—	—	—	151.6	95.4	—	56.2	132.7		
5 Tampereen — Tammerfors	386 651	—	—	—	884	541.4	56.4	286.2	⁴⁾ 177.5	⁴⁾ 68.0	33.4	76.1	964.2		
6 Lahden — Lahtis	177 248	—	—	—	—	—	—	—	6.2	—	—	6.2	677.3		
7 Kotkan — Kotka	192 680	—	—	—	—	—	—	—	⁵⁾ 283.8	48.8	82.0	⁵⁾ 153.0	351.7		
8 Etelä-Saimaan — Södra Saimens	133 947	—	—	—	336	79.5	118.5	138.0	—	—	—	—	176.0		
9 Mikkelin — S:t Michels	120 914	297	297	—	1.5	—	—	1.5	108.4	53.6	—	54.8	155.0		
10 Savonlinna — Nyslotts	86 786	—	—	—	246.5	74.7	—	171.8	11.9	—	—	11.9	87.0		
11 Pohjois-Karjalan — Norra Karelen	205 463	—	—	—	403	112.9	17.3	272.8	2.7	—	—	2.7	348.8		
12 Kuopion — Kuopio	268 646	—	—	—	450	224.3	—	225.7	232.3	134.2	—	98.1	419.2		
13 Keski-Suomen — Mellersta Finland	248 416	80	—	80	397	163.5	12.5	221.0	7.6	—	—	7.6	434.0		
14 Seinäjoen — Seinäjoki	207 394	225	225	—	—	—	—	—	—	—	—	—	316.0		
15 Vaasan — Vasa	162 961	—	—	—	325	163.7	—	156.3	120.8	64.6	—	56.2	107.0		
16 Keski-Pohjanmaan — Mellersta Österbottens	119 345	—	—	—	—	—	—	—	4.2	—	—	4.2	324.9		
17 Oulun yliopistollinen — Uleåborgs universitets	256 138	432	432	—	—	—	—	—	4.1	—	—	4.1	315.1		
18 Kainuun — Kainuu	108 793	100	100	—	—	—	—	—	—	—	—	—	76.0		
19 Kemin — Kemi	88 013	210	210	—	—	—	—	—	—	—	—	—	82.0		
20 Lapin — Lapplands	128 923	166	166	—	—	—	—	—	—	—	—	—	27.0		
21 Ahvenanmaan — Ålands	21 271	—	—	—	100	31.9	—	68.1	—	—	—	—	—		
Yhteensä — Summa — Total	4 579 918	2 257	1 893	364	5 790	3 312.7	465.4	2 011.9	2 009	704.9	215.0	1 089.1	7 921		
Sairaansijoja 1 000 asukasta kohti — Vårdplatser per 1 000 invånare — Beds per 1 000 inhabitants 1963		0.49 0.45	0.41 0.37	0.08 0.08	1.26 1.21	2.00 1.97	1.53 1.51	0.77 0.72	0.44 0.39	0.42 0.36	0.71 0.87	0.42 0.35	1.73 1.61		

¹⁾ Maassa asuva väestö. — I riket bosatt befolkning. — Resident population.

²⁾ Helsingin yliopiston sairaansijat mukaanluettuna. — Inkl. Helsingfors universitets vårdplatser. — Incl. beds of University of Helsinki.

³⁾ Turun yliopiston sairaansijat mukaanluettuna. — Inkl. Åbo universitets vårdplatser. — Incl. beds of Finnish University of Turku.

⁴⁾ Näistä tehdaslaitosten 30 sairaansijaa. — Därav industriföretagens 30 vårdplatser. — Of those 30 beds of factories.

⁵⁾ Näistä tehdaslaitosten 24 sairaansijaa. — Därav industriföretagens 24 vårdplatser. — Of those 24 beds of factories.

⁶⁾ Näistä 404 yliopistojen ja tehdaslaitosten sairaansijoja. — Därav 404 universitetens och industriföretagens vårdplatser. — Of those 404 beds of universities and factories.

6.21 Laitossairaalat ja niiden toiminta vuonna 1964
Inrättningsarnas sjukhus och deras verksamhet år 1964
Hospitals of institutions and their services in 1964

Laitossairaalat Inrättningsarnas sjukhus <i>Hospitals of institutions</i>	Sairaansijoja 31. 12. Vårdplatser 31. 12. <i>Beds 31. 12.</i>	Otetuttuja potilaita Intagningar <i>Admissions</i>	Hoitopäiviä Vård dagar <i>Patient days</i>
1. Kunnallisen sosiaalihuollon alaiset — Underordnade den kommunala socialvården — Under communal social welfare			
A. Laitossairaalaluetteloon hyväksytyt sairaalat — I inrättningsarnas sjukhusförteckning godkända sjukhus — Hospitals accepted to the list of hospitals of institutions	1 813	4 904	680 131
Espoon kauppalan kunnalliskodin sairaosasto (Aurora) — Esbo köpings kommunalhems sjukavdelning (Aurora)	142	77	51 017
Helsingin kaupungin — Helsingfors stads: — Koskelan sairaskoti — Forsby sjukhem	930	3 585	344 588
— Kustaankartanon vanhainkodin sairaosasto — Gustafsgårds åldersshems sjukavdelning	147	603	53 264
Helsingin mlk:n kunnalliskodin sairaosasto (Katriinankoti) — Helsingens kommunalhems sjukavdelning (Katrinhemmet)	153	167	72 695
Hämeenlinnan kaupungin vanhainkodin sairaosasto (Vuorentaan vanhainkoti)	61	73	22 739
Kotkan kaupungin kunnalliskodin sairaosasto	102	96	34 944
Porvoon kaupungin kunnalliskodin sairaosasto — Borgå stads kommunalhems sjukavdelning	80	46	30 287
Riihimäen kaupungin vanhainkodin sairaosasto	66	36	23 836
Vaasan kaupungin sairaskoti — Vasa stads sjukhem	132	221	46 761
B. Muut — Övriga — Others	¹⁾ 8 199
Yhteensä — Summa — Total	¹⁾ 10 012
2. Puolustusvoimain alaiset — Underordnade försvarsmakten — Under military forces			
A. Laitossairaalaluetteloon hyväksytyt sairaalat — I inrättningsarnas sjukhusförteckning godkända sjukhus — Hospitals accepted to the list of hospitals of institutions	471	11 032	136 292
Keskussotilassairaala 1 (Helsinki) — Centralmilitärsjukhus 1 (Helsingfors)	318	6 756	85 310
Keskussotilassairaala 2 (Lahti) — Centralmilitärsjukhus 2 (Lahti)	153	4 058	45 901
Sotilasparantola — Militärsanatoriet ²⁾	³⁾ (75)	215	5 081
B. Muut — Övriga — Others	1 304
Yhteensä — Summa — Total	1 775
3. Vankeinhoitoviraston alaiset — Underordnade fängvårdsbyrån — Under prison system			
A. Laitossairaalaluetteloon hyväksytyt sairaalat — I inrättningsarnas sjukhusförteckning godkända sjukhus — Hospitals accepted to the list of hospitals of institutions	230	1 268	82 393
Helsingin keskusvankilan sairaala — Helsingfors centralfängelses sjukhus	20	567	16 843
Hämeenlinnan keskus- ja lääninvankilan tuberkuloosisairaala ja sen toipilasosasto — Tavastehus central- och länsfängelses tuberkulosjukhus och dess konvalescentavdelning	³⁾ 150	470	44 171
Turun vankimielisairaala — Åbo sinnessjukhus för fångar	⁴⁾ 60	231	21 379
B. Muut — Övriga — Others	281
Yhteensä — Summa — Total	511
4. Muut laitossairaalat — Övriga inrättningsarnas sjukhus — Other hospitals of institutions			
A. Laitossairaalaluetteloon hyväksytyt sairaalat — I inrättningsarnas sjukhusförteckning godkända sjukhus — Hospitals accepted to the list of hospitals of institutions	1 313	731	550 687
Järvenpään sosiaalisairaala (Haarajoki)	70	442	26 327
Kolpeneen huoltolaitos (Rovaniemi) ⁵⁾	123	30	46 377
Kärkulla centralanstalt (Pargas) — Kärkullan keskuslaitos (Parainen)	80	64	32 532
Nastolan hoitokoti	120	5	44 430
Rinnekotisäätiön keskuslaitos Rinnekoti (Skogsby, Espoo, Helsinki)	376	112	191 139
Vaalijalan keskuslaitos (Pieksämäki)	544	78	209 882
B. Muut — Övriga — Others	—	—	—
Yhteensä — Summa — Total	1 313	731	550 687
(1—4) Yhteensä — Summa — Total	13 611
1963	13 755
Niistä — Därav — Of which			
A. Laitossairaalaluetteloon hyväksytyt sairaalat — I inrättningsarnas sjukhusförteckning godkända sjukhus — Hospitals accepted to the list of hospitals of institutions	⁶⁾ 3 827	⁷⁾ 17 935	⁸⁾ 1 449 503
B. Muut — Övriga — Others	9 784

¹⁾ Näistä 1 766 mielisairaansijoa. — Därav 1 766 sinnessjukvårdsplatser. — Of which 1 766 beds for mental diseases.

²⁾ Lopettanut toimintansa 31. 10. 1964. — Slutat sin verksamhet den 31. 10. 1964. — Closed on 31. 10. 1964.

³⁾ Tuberkuloosisairaansijoa. — Tuberkulosvårdplatser. — Beds for tuberculosis.

⁴⁾ Mielisairaansijoa. — Sinnessjukvårdsplatser. — Beds for mental diseases.

⁵⁾ Hyväksytyt laitossairaalaluetteloon 1. 7. 1964. — Godkänd i inrättningsarnas sjukhusförteckning den 1. 7. 1964. — Accepted to the list of hospitals of institutions on 1. 7. 1964.

⁶⁾ Näistä 60 mielisairaansijoa sekä 150 tuberkuloosisairaansijoa. — Därav 60 sinnessjukvårdsplatser och 150 tuberkulosvårdplatser — Of which 60 beds for mental diseases and 150 beds for tuberculosis.

⁷⁾ Näistä 470 tuberkuloosispotilasta sekä 231 mielisairasta. — Därav 470 intagningar för tuberkulosvård och 231 för sinnessjukvård. — Of which 470 admissions of tuberculosis and 231 of mental diseases.

⁸⁾ Näistä 44 171 tuberkuloosispotilaiden hoitopäiviä sekä 21 379 mielisairaspotilaiden hoitopäiviä. — Därav 44 171 vård dagar för tuberkulosvård och 21 379 vård dagar för sinnessjukvård. — Of which 44 171 patient days of tuberculosis, and 21 379 patient days of mental diseases.

7. APTEEKIT, APTEEKKITAVARA- TEHTAAT JA -KAUPAT

Apteekit. Vuodelta 1928 juontuva laki apteekkilaitoksesta määrää ensimmäisessä pykälässään: »Apteekkejä tulee olla maassa niin taajassa, että yleisö mikäli mahdollista eri paikkakunnilla vaikeudetta voi saada lääkkeitä. Apteekkilaitos on lääkintöhallituksen ylivonnon alainen».

Vuoden 1964 lopussa toimi maassamme 546 apteekkia, edellisen vuoden vastaava luku oli 543. Ns. kantaapteekit, joilla on vuonna 1688 säädetyin lain mukaiset oikeudet olivat vuoden 1964 loppuun mennessä hävinneet lähes tyystin, niitä oli näet enää vain 2. Kantaapteekien oikeudet sitä paitsi päättyvätkin vuoden 1968 lopussa, jolloin siis kanta-apteekit — vanhassa muodossaan — siirtyvät lopullisesti historiaan.

Äsken mainittuun lukuun 546 sisältyvät Helsingin yliopiston Helsingissä sijaitseva apteekki ja lisäksi sotilasapteekki, joka on tarkoitettu sotilassairaanhoidon ja osittain myös valtion sairaanhoitolaitoksia varten.

Valtioneuvoston vuoden 1964 aikana myöntämien apteekkioikeuksien määrä ja niiden myöntämisen syy selviää seuraavasta asetelmasta:

Uusi apteekki	4
Apteekinhaltijan kuolema	12
Apteekinhaltijan saama siirto	21
Apteekinhaltijan apteekista luopuminen	13
<hr/>	
Apteekkioikeuksia myönnetty yhteensä	50

Apteekeissa oli apteekkareita vuoden 1964 lopussa 523, edellisen vuoden luku oli 522.

Taulussa 7.1 on esitetty tietoja apteekkeista keskus-sairaalapireittain ja taulussa 7.2 lääneittäin. Apteekien farmaseuttisesta henkilöstöstä on tietoja taulussa 7.3 ja 7.4 sekä kuviossa 7.3.

Lääkevarastot. Lääkintöhallituksen luvalla apteekkarin saa paikkakunnalla, jossa ei ole apteekkia ja jossa sellainen ei olisi taloudellisesti kannattava pitää lääkewarastoa rajoitetun apteekkiliikkeen harjoittamista varten. Yksityisten apteekkarien hoidossa oli vuonna 1964 78 lääkevarastoa. Helsingin yliopistolla on lääkintöhallituksen luvalla oikeus pitää lääkewarastoja paikkakunnilla, missä on vähintään 90 sairaansijan sairaaloita. Vuoden 1964 lopussa Helsingin yliopiston apteekilla oli 10 lääkevarastoa.

Lääkekaapit. Laki apteekkilaitoksesta sallii apteekkarin lääkintöhallituksen luvalla ja määräämällä tavalla myydä väliaikaisesti tavallisimpia, voimassaolevien määräysten mukaan käsikauppatavarana toimitettavia lääkkeitä ns. lääkekaapeista. Ne sijaitsevat seuduilla, joista on pitkä matka tai muuten huono yhteys apteekkiin. Lääkekaappeja oli vuoden 1964 päättyessä 537.

7. APOTEK, APOTEKSVARUFABRIKER OCH -AFFÄRER

Apoteken. Lagen om apoteksväsendet från år 1928 föreskriver i första paragrafen: »Apotek skola i landet finnas till sådant antal, att allmänheten, så vitt möjligt, å olika orter utan svårighet kan erhålla läkemedel. Apoteksväsendet står under medicinalstyrelsens överinseende.»

Vid slutet av år 1964 var 546 apotek i verksamhet i landet, antalet för föregående år var 543. De s.k. stamapoteken eller apotek, vilkas lagstadgade rättigheter är från år 1688, hade till slutet av år 1964 nästan noggrant försvunnit, endast 2 fanns kvar. Stamapotekens rättigheter upphör dessutom vid slutet av år 1968, då stamapoteken, i sin gamla form, övergår slutgiltigt till historien.

I det nyss nämnda antalet 546 ingår Helsingfors universitetsapotek i Helsingfors och militärapoteket, som är avsett för militärsjukvården och delvis även för statens sjukvårdsinrättningar.

Antalet apoteksrättigheter, som statsrådet beviljat under år 1964 och orsaken därtill, framgår ur följande uppställning:

Nya apotek	1
Apoteksinnehavaren dött	12
Apoteksinnehavaren flyttat	21
Apoteksinnehavaren överlätit apotek	13
<hr/>	
Apoteksrättigheter beviljade	50

Vid slutet av år 1964 fanns det 523 apotekare och antalet för föregående år var 522.

I tabell 7.1 har framställts uppgifter över apoteken centralsjukhusdistriktsvis och i tabell 7.2 länsvis. I tabellerna 7.3 och 7.4 samt figur 7.3 finns uppgifter över apotekens farmaceutiska personal.

Läkemedelsförråden. På orter, som saknar apotek och där de inte skulle vara ekonomiskt lönande, får apotekare med medicinalstyrelsens tillstånd upprätthålla läkemedelsförråd för bedrivande av en begränsad apoteksrörelse. Privata apotekare förestod under år 1964 78 läkemedelsförråd. Helsingfors universitet har rätt att med medicinalstyrelsens tillstånd upprätthålla läkemedelsförråd på orter med sjukhus på minst 90 vårdplatser. Vid slutet av år 1964 hade Helsingfors universitetsapotek 10 läkemedelsförråd.

Medicinskåpen. Enligt lagen om apoteksväsendet får apotekaren med medicinalstyrelsens tillstånd och på föreskrivet sätt temporärt sälja de vanligaste, enligt gällande bestämmelser som handköpsvaror levererade läkemedel från s.k. medicinskåp. Dessa finns på orter, varifrån det är lång väg eller dåliga kommunikationer till apoteket. Antalet medicinskåp var vid slutet av år 1964 537.

Lukumäärä, log.asteikko
Antal, log.skala
Number, log.scale

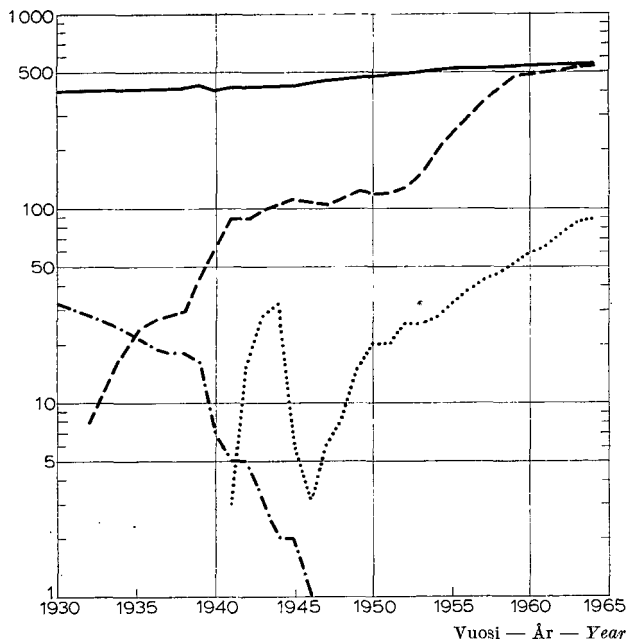

Kuvio 7.1 Apteekit ja niiden alaiset lääkkeiden jakelupaikat vuosien 1930—64 lopussa

Fig. 7.1 Apoteken och apoteken underställda läkemedels-distributionsställen i slutet av åren 1930—64

Fig. 7.1 Pharmacies and drug distributors supervised by the pharmacies at the end of the years 1930—64

— Apteekit — Apotek — Pharmacies
- - - Haara-apteekit — Filialapotek — Branch pharmacies
..... Lääkevarastot — läkemedelsförråd — Subsidiary pharmacies
- · - · Lääkekaapit — Medicinskåp — Medicine supplies

Apteekkitavaratehtaat ja -kaupat. Vuoden 1935 apteekkitavaralain mukaan apteekkitavaroita saa tehdasmaisesti valmistaa myyntiä varten ainoastaan sisäasiainministeriön luvalla, paitsi milloin apteekkari valmistaa niitä apteekkiliikkeen yhteydessä. Sellaisia apteekkitavaratehtaita, jotka saivat valmistaa kaikkia apteekkitavaroita oli vuoden 1964 lopussa 12. Vain määrättyjä apteekkitavaroita koskeva lupa oli 15 tehtaalla.

Paitsi apteekteissa saa apteekkitavarakauppaa määrättyin rajoituksin harjoittaa sisäasiainministeriön luvalla ja lääkintöhallituksen valvonnan alaisena tarkoitukseen sopivassa varastohuoneistossa, jossa ei ole avonaista myymälää. Semmoisia apteekkitavarakauppoja, jotka saivat tuoda maahan, pitää varastossa ja myydä apteekkitavaralain edellyttämille ostajille kaikkia apteekkitavaroita, oli vuoden 1964 päättyessä 37. Apteekkitavarakauppoja, jotka saavat tuoda maahan vain jonkin määrätyn lääketehaan erikoisvalmisteita oli äsken mainittuna ajankohtana 20.

Apteekkitavaratehtaat ja -kaupat ovat lääkintöhallituksen jatkuvassa valvonnassa. Apteekkitavaraasetuksen mukaan on lääkintöhallituksen tarvittaessa ja ainakin kerran vuodessa toimitettava niissä tarkastus.

Farmaseuttisten erikoisvalmisteiden myyntilupajärjestelmä. Apteekkitavaralain muuttamisesta annetun lain (505/63) mukaan farmaseuttisia erikoisvalmisteita ei

Lukumäärä, log.asteikko
Antal, log.skala
Number, log.scale

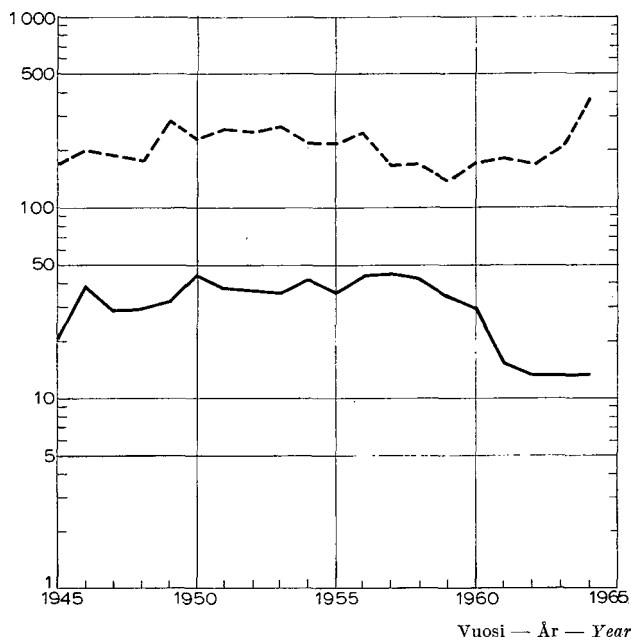

Kuvio 7.2 Farmaseutti- ja proviisoritutkinnon suorittaneet vuosina 1945—64

Fig. 7.2 Personer som avlagt farmaceut- och provisorexamen åren 1945—64

Fig. 7.2 Persons with university degrees in pharmaceuticals in 1945—64

— Proviisoritutkinto — Provisorexamen — Master of pharmaceuticals
- - - Farmaseuttitutkinto — Farmaceutexamen — Bachelor of pharmaceuticals

Apoteksvarufabrikerna och -affärerna. Enligt apoteksvarulagen av år 1935 får apoteksvaror tillverkas fabriksmässigt för försäljning endast med tillstånd av ministeriet för inrikesärendena, förutom när de framställs av apotekare i samband med apoteksrorelse. Antalet apoteksvarufabriker, som äger rätt att tillverka alla slag av apoteksvaror, var vid slutet av år 1964 12. Rättigheter, som endast berör bestämda apoteksvaror, hade beviljats åt 15 fabriker.

Med tillstånd av ministeriet för inrikesärendena och under medicinalstyrelsens uppsikt får apoteksvaruhandel, förutom vid apotek, med vissa begränsningar bedrivas i för ändamålet lämpat förrådsrum, som inte har öppen butik. Apoteksvaruaffärer, som får importera till landet, upplagra och sälja åt enligt apoteksvarulagen förutsatta köpare alla slag av apoteksvaror, fanns vid slutet av år 1964 37. Antalet apoteksvaruaffärer, som äger rätt att till landet införa endast någon bestämd läkemedelfabriks specialprodukter, var vid samma tidpunkt 20.

Apoteksvarufabrikerna och -affärerna står under medicinalstyrelsens kontinuerliga uppsikt. Medicinalstyrelsen bör, i enlighet med apoteksvaruförordningen, vid behov och minst en gång om året verkställa inspektion av densamma.

Försäljningstillståndssystemet för farmaceutiska specialpreparat. Enligt lagen om ändring av apoteksvarulagen (505/63) får inte farmaceutiska specialpreparat

Lukumäärä vuoden lopun 100 000 asukasta kohti, log asteikko
 Antal per 100 000 invånare i årets slut, log. skala
 Number per 100 000 population of the end of year, log. scale

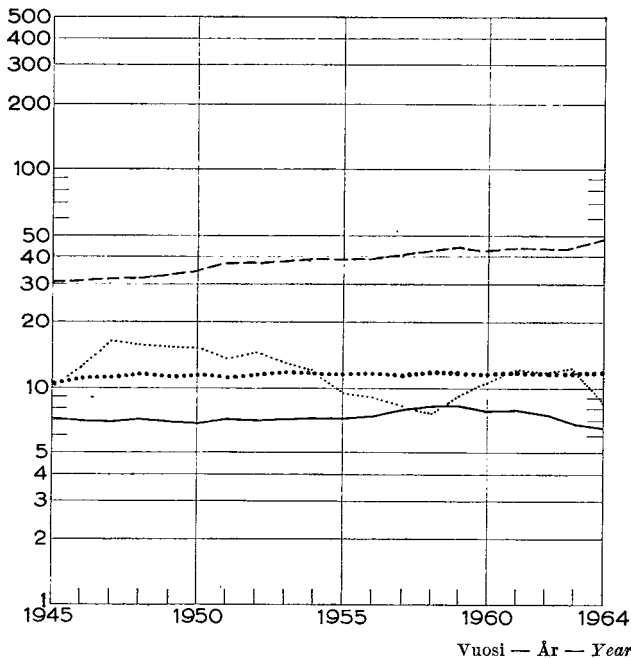

Kuvio 7.3 Apteekkihenkilöstö vuosien 1945—64 lopussa
 Fig. 7.3 Apotekspersonal i slutet av åren 1945—64
 Fig. 7.3 Pharmacy personnel at the end of the years 1945—64

..... Apteekkarit — Apotekare — *Pharmacists, proprietors*
 ——— Proviisorit — Provisorer — *Master of pharmaceuticals*
 - - - Farmaseutit — Farmaceuter — *Bachelors of pharmaceuticals*
 Oppilaat — Elever — *Apprentices*

saa myydä eikä luovuttaa kulutukseen ilman lääkintöhallituksen lupaa. Lupa myönnetään kullekin farmaseuttiselle erikoisvalmisteelle erikseen, ensimmäisellä kerralla enintään vuodeksi, minkä jälkeen lupa uusitaan aina vuosittain, mikäli luvan haltija ilmoittaa lääkintöhallitukselle ennen kunkin lupavuoden umpeenkulusta pitävänsä mainittua valmistetta edelleen kaupan. Lupa voidaan peruuttaa mikäli luvan myöntämisen edellyttämiä perusteita ei enää ole olemassa.

Mainittu laki tuli voimaan 1. päivänä huhtikuuta 1964. Lain voimaan tullessa kaupan oleville farmaseuttisille erikoisvalmisteille oli haettava myyntilupa neljän kuukauden kuluessa mainitusta päivästä lukien, mutta niitä saa edelleen pitää kaupan siihen asti kunnes hakemus on ratkaistu.

Määräpäivään mennessä lääkintöhallitukseen saapui 5 275 hakemusta, jotka koskivat kaupan olevia farmaseuttisia erikoisvalmisteita. Vuoden 1964 aikana saapui 292 uutta valmistetta koskevaa hakemusta. Vuonna 1964 lääkintöhallitus myönsi 781 farmaseuttiselle erikoisvalmisteelle myyntiluvan. Kertomusvuonna saapui lääkintöhallitukseen 34 ilmoitusta, jotka koskivat farmaseuttisten erikoisvalmisteiden klinistä kokeilua. Läkintöhallituksesta annetun asetuksen muuttamisesta vuonna 1964 annetun asetuksen mukaan lääkintöhallituksessa on lääkeainetoimikunta, joka antaa lääkintöhallitukselle lausuntoja farmaseuttisista erikoisvalmisteista sekä lääkeaineiden vaikutusta koskevista kysymyksistä.

Vuoden 1964 aikana lääkeainetoimikunta on käsitellyt 1 088 farmaseuttisen erikoisvalmisteen lupahakemusta, joista viisi hakemusta on esitetty lääkintöhallitukselle hylättäväksi.

Farmaseuttinen henkilöstö. Farmaseuttista henkilöstöä, eritoten proviisoreita on maassa riittämättömästi. Proviisoritutkinnon suorittaneiden määrä on

tillverkas eller överlätas för förbrukning utan tillstånd av medicinalstyrelsen. Tillståndet beviljas skilt för varje farmaceutiskt specialpreparat för första gången högst för ett år, varefter tillståndet förnyas årligen, såvida ägaren av tillståndet underrättar medicinalstyrelsen före varje tilländalupet tillståndsår att avsikten är, att fortfarande saluhålla nämnda preparat. Tillståndet kan annulleras ifall grunder för tillstånd inte mera finns.

Den sagda lagen trädde i kraft den 1 april 1964. Då lagen trädde i kraft för saluhållna farmaceutiska specialpreparat, måste försäljningstillstånd anhållas inom fyra månader räknat från den nämnda dagen, men de får saluhållas fortsättningsvis ända tills ansökan blivit avgjord.

Före den föreskrivna dagen anlände till medicinalstyrelsen 5 275 ansökningar beträffande saluhållna farmaceutiska specialpreparat. Under år 1964 emottogs 292 ansökningar om nya preparat. Under år 1964 beviljade medicinalstyrelsen försäljningstillstånd för 781 farmaceutiska specialpreparat. Under berättelseåret fick medicinalstyrelsen 34 meddelanden beträffande kliniska experiment av farmaceutiska specialpreparat.

Enligt förordningen av år 1964 om ändring av förordningen angående medicinalstyrelsen finns i medicinalstyrelsen en läkemedelskommitté, som ger till medicinalstyrelsen utlåtanden om farmaceutiska specialpreparat samt om frågor beträffande läkemedlens inverkan.

Under år 1964 har läkemedelskommittén behandlat 1 088 tillståndsansökningar för farmaceutiska specialpreparat, av vilka fem har föredragits medicinalstyrelsen för förkastning.

Farmaceutisk personal. Farmaceutisk personal, i synnerhet provisorer finns otillräckligt. Antalet dimitterade provisorer har speciellt under åren 1961—64 förblivit

erittäinkin vuosina 1961—64 pysynyt pienenä. Uusien farmaseuttien määrä on sen sijaan vahvasti noussut äskennämainittuna ajanjaksona, vuonna 1964 valmistuneiden farmaseuttien määrä oli vuoden 1961 määrään verrattuna kaksinkertainen.

Farmaseuttisen henkilöstön määrän kehitys vuosina 1950—64 ilmenee seuraavasta asetelmasta:

Vuosi År Year	Farmasianoppilaisiksi hyväksytyjä Godkända som farmacielever <i>Apprentices accepted to pharmacies</i>	Farmaseuttitutkinto Farmaceutexamen <i>Bachelor of pharma- ceutics</i>	Proviisoritutkinto Provisorsexamen <i>Master of pharma- ceutics</i>
1950	300	225	44
1951	300	258	37
1952	392	247	36
1953	150	263	35
1954	175	213	41
1955	250	214	35
1956	200	247	43
1957	225	163	44
1958	240	167	42
1959	230	134	33
1960	255	171	29
1961	250	182	15
1962	280	168	13
1963	300	206	11
1964	250	362	13

långt. Antalet nya farmaceuter däremot har ökat avsevärt under den nämnda perioden; antalet dimitterade farmaceuter under år 1964 jämfört med år 1961 var dubbelt så många.

Följande uppställning uppvisar utvecklingen av antalet farmaceutisk personal under åren 1950—64:

Taulusta 7.4 ilmenee toimessa olevan farmaseuttisen henkilöstön jakautuminen toimipaikoittain. Osa proviisoreista toimii sekä apteekeissa että apteekkitavaratehtaissa tai -kaupoissa. Nämä osapäivätoimiset proviisorit ovat mukana molempien toimipaikkojensa sarakkeessa, mutta eivät yhteensä-sarakkeessa.

Ur tabell 7.4 framgår den tjänstutövande farmaceutiska personalens indelning enligt befattningar. En del av apotekens provisorer är verksamma både i apotek och apoteksvarufabriker eller -affärer. Dessa deltidssarbetande provisorer ingår i sina arbetsplatsers bägge kolumner, men inte i totalsumman.

7. Pharmacies

At the end of 1964 546 pharmacies were in operation. All of them, except the only military pharmacy in the country, were privately owned. In addition to those, there were 88 subsidiary pharmacies and 537 medicine supplies. The former are smaller pharmacies with limited rights; they operate in localities where no economic prospects for a fully licenced pharmacy exist. The latter have the

right to keep for sale the most common ready made pharmaceutical preparations.

Selling and other delivering of pharmaceutical factory-made preparations for consumption purposes is not allowed without license granted by the National Board of Health.

Statistical information on pharmacies is contained in tables 7.1, 7.2, 7.3 and 7.4.

7.1 Apteekit ja niiden toiminta keskussairaalaapiireittäin vuonna 1964
Apoteken och deras verksamhet enligt centralsjukhusdistrikten år 1964
Pharmacies and their services by central hospital district in 1964

Keskussairaalaapiiri Centralsjukhusdistrikt Central hospital district	Apteekkeja Apotek Pharmacies	Lääke- varastoja Läkemedels- förråd Subsidiary pharmacies	Lääke- kaappeja Medicinskåp Medicine supplies	Asukkaita apteekkia ¹⁾ kohti Antal invånare per apotek ¹⁾ Inhabitants per pharmacy ¹⁾	Myynti ²⁾ Försäljning ²⁾ Sales ²⁾	
					Ilman liikevaihto- veroa Utan omsätt- ningskatt Without sales tax	Asukasta kohti ¹⁾ Per invånare ¹⁾ Per inhab- itant ¹⁾
					1 000 mk	mk
Helsingin yliopistollinen — Helsingfors universitets	88	14	27	10 138	49 321.9	55.29
Turun yliopistollinen — Åbo universitets	55	9	36	7 403	17 120.6	42.05
Satakunnan — Satakunta	32	11	9	7 178	10 730.9	46.71
Hämeenlinnan — Tavastehus	19	2	2	7 188	6 253.1	45.79
Tampereen — Tammerfors	50	11	25	7 735	15 930.3	41.19
Lahden — Lahtis	19	3	4	9 329	7 852.5	44.30
Kotkan — Kotka	23	—	22	8 378	7 435.2	38.58
Etelä-Saimaan — Södra Saimens	13	3	12	10 309	5 131.1	38.29
Mikkelin — S:t Michels	16	—	20	7 561	4 241.1	35.06
Savonlinnan — Nyslotts	13	1	21	6 683	3 021.3	34.77
Pohjois-Karjalan — Norra Kare lens	23	2	31	8 937	7 044.9	34.27
Kuopion — Kuopio	35	4	21	8 191	11 096.9	41.30
Keski-Suomen — Mellersta Finlands	30	10	14	8 289	8 554.5	34.40
Seinäjoen — Seinäjoki	28	3	37	7 409	7 277.5	35.08
Vaasan — Vasa	23	1	47	7 082	6 650.9	40.83
Keski-Pohjanmaan — Mellersta Österbottens	15	2	31	7 960	4 535.9	37.99
Oulun yliopistollinen — Uleåborgs universitets	28	7	59	9 157	9 489.7	37.01
Kainuun — Kainuu	10	2	23	10 846	4 211.7	38.83
Kemin — Kemi	10	1	39	8 812	3 567.1	40.48
Lapin — Lapplands	12	1	46	10 744	4 597.5	35.66
Ahvenanmaan — Ålands	3	1	11	7 089	866.3	40.73
Yhteensä — Summa — Total	545	88	537	8 404	194 930.9	42.56
Sotilasapteekki — Militärapoteket — <i>Military phar- macy</i> ⁴⁾	1	—	—	.	610.2	.
Yhteensä — Summa — Total	546	88	537	8 388	195 541.1	42.69
Helsinki — Helsingfors	49	6	2	10 046	35 127.0	71.36
Turku — Åbo	12	3	2	11 387	8 283.0	60.62
Tampere — Tammerfors	13	2	—	10 601	7 528.7	54.63
Muut kaupungit — Övriga städer — <i>Other towns</i>	110	22	76	8 183	61 269.7	68.06
Kauppalat — Köpingar — <i>Market towns</i>	39	3	17	7 773	14 734.2	48.60
Maalaiskunnat — Landskommuner — <i>Rural communes</i>	322	52	440	8 105	67 988.3	26.05

¹⁾ Keskiväkiluku, maassa asuva väestö. — Medelfolkvägd, i riket bosatt befolkning. — *Mean population, resident.*

²⁾ Lukuun sisältyy apteekkien vähittäismyyntiin lisäksi niiden mahdollisesti harjoittama tukkumyynti sekä lääkevarastojen ja lääkekaappien utövade grossistförsäljning samt läkemedelsförrådens och medicinskåpens försäljning. I försäljningsuppgiften ingår även de för djursjukvården anlitade recepten. — *Incl.*

³⁾ Lukuun sisältyvät myös eläinlääkintään käytetyt määräykset. — I uppgiften ingår även de för djursjukvården anlitade recepten. — *Incl.*

⁴⁾ Helsingissä. — I Helsingfors. — *In Helsinki.*

Liikevaihtoveroineen Med omsättningskatt With sales tax	Asukasta kohti ¹⁾ Per invånare ¹⁾ Per inhabitant ¹⁾	Lääkemääräyksinä ²⁾ Receipt ²⁾ Prescriptions ²⁾			1 000 asukasta kohti ¹⁾ Per 1 000 invånare ¹⁾ Per 1 000 inhabitants ¹⁾	Laboratoriopäiväkirjojen mukaan on apteekissa valmistettu — Enligt laborationsjournalerna har i apoteken beretts In the pharmacies has been produced after laboratory journals				
		Luku Antal Number	Niistä — Därav — Of which			Annosjauheita Avdelade pulver Dose pulvers 1 000 kpl — st. — pieces	Mikstuuroita Mixtures kg	Linimentteja Liniment Liniments kg	Salvoja Salvor Ointments kg	
			Erikoisvalmisteita Specialpreparat Special preparations	Eläimille För djur For animals						%
1 000 mk	mk	1 000 kpl — st. — pieces	%	%						
51 069.6	57.25	2 945.2	91.1	1.0	3 301	16 585.5	49 794.7	1 661.6	5 329.5	
17 753.7	43.60	1 108.2	87.5	3.4	2 721	12 638.8	22 314.8	1 193.4	3 029.1	
11 137.0	48.48	687.2	85.3	4.2	2 992	7 845.9	14 267.0	1 596.8	1 492.3	
6 456.2	47.27	424.4	85.9	5.8	3 107	3 388.5	10 763.5	345.4	1 383.8	
16 453.9	42.55	1 145.7	86.6	4.4	2 963	5 927.9	19 405.7	1 098.8	2 525.2	
8 115.6	45.78	483.3	86.2	3.2	2 726	3 320.1	10 554.3	624.1	993.1	
7 686.1	39.89	521.1	91.3	2.8	2 704	2 414.6	7 556.6	194.1	803.9	
5 311.6	39.63	362.8	80.6	3.6	2 707	1 582.4	7 080.4	180.3	881.8	
4 382.9	36.23	308.3	85.3	6.9	2 549	1 207.4	8 519.6	371.0	709.5	
3 121.0	35.92	205.3	86.7	7.0	2 363	773.8	3 502.1	254.8	585.7	
7 289.2	35.46	518.4	86.6	7.4	2 522	2 328.2	12 942.7	636.5	1 502.3	
11 493.3	42.78	781.7	87.4	6.1	2 727	4 874.1	11 736.4	658.4	1 130.1	
8 865.5	35.65	531.2	86.5	5.7	2 136	2 857.3	13 281.0	1 633.3	1 364.0	
7 533.8	36.32	499.1	80.2	9.2	2 406	5 069.2	11 000.8	5 747.0	1 497.1	
6 877.6	42.22	431.2	88.7	3.9	2 647	4 538.2	9 520.2	567.1	931.0	
4 673.9	39.14	338.5	82.6	6.5	2 835	4 409.0	9 884.1	686.6	1 342.0	
9 845.8	38.40	622.2	87.1	3.8	2 427	6 809.4	14 759.6	1 818.6	847.9	
4 390.5	40.48	258.1	86.4	3.7	2 380	3 087.8	12 264.8	425.7	530.6	
3 681.7	41.78	228.9	85.1	2.2	2 598	1 261.5	5 972.9	334.6	338.7	
4 768.2	36.99	238.0	91.8	2.5	1 846	1 257.0	6 018.1	581.3	333.1	
892.9	41.98	55.7	87.6	4.2	2 619	657.4	3 799.5	34.3	239.0	
201 800.0	44.06	12 694.5	87.5	3.9	2 772	92 833.9	264 938.8	20 643.7	27 789.7	
610.2	.	25.6	60.2	2.9	.	—	5 850.0	21.0	431.0	
202 410.2	44.19	12 720.1	87.4	3.9	2 777	92 833.9	270 788.8	20 664.7	28 220.7	
36 383.7	73.91	1 989.2	91.5	0.1	4 041	10 630.5	34 621.0	1 173.7	3 787.3	
8 592.9	62.88	501.5	87.2	0.4	3 670	6 706.1	10 264.3	624.9	934.4	
7 780.6	56.46	489.2	89.1	1.0	3 550	2 319.3	8 724.5	371.6	749.0	
63 434.3	70.47	3 833.6	88.8	2.6	4 259	28 972.1	84 093.0	9 061.5	7 192.5	
15 197.0	50.13	978.3	86.5	3.0	3 227	5 786.3	17 076.5	863.4	1 692.3	
70 411.5	26.98	4 902.7	84.8	7.3	1 878	38 419.6	110 159.5	8 548.6	13 434.2	

myynti. Myyntilukuun sisältyy myös eläinlääkintään käytetyt lääkkeet. — I uppgiften ingår utom apotekens minutförsäljning även deras eventuellt ärade medicinerna. — Incl. also the wholesale business of pharmacies and subsidiary pharmacies and medicine supplies. Incl. also drugs for animals. also prescriptions for animals.

7.2 Apteekit ja niiden toiminta lääneittäin vuonna 1964
Apotek och deras verksamhet länsvis år 1964
Pharmacies and their services by province in 1964

Lääni Province	Apteek- keja Apotek Pharmacies	Lääke- varas- toja Läke- medels- förråd Subsidi- ary pharma- cies	Lääke- kaap- peja Medicin- skåp Medicine supplies	Asukkaita apteekkia kohti ¹⁾ Antal invånare per apotek ¹⁾ Inhab- itants per phar- macy ¹⁾	Myynti ²⁾ — Försäljning ²⁾ — Sales ²⁾				Lääke- määräyk- siä ³⁾ Receipt ³⁾ Prescrip- tions ³⁾	Län
					Ilman liike- vaihto- veroa Utan omsätt- ningsskatt Without sales tax	Asukasta kohti ¹⁾ Per invånare ¹⁾ Per inhab- itant ¹⁾	Liikevaihto- veroiin Med om- sättnings- skatt With sales tax	Asukasta kohti ¹⁾ Per invånare ¹⁾ Per inhab- itant ¹⁾		
1964										1964
Uudenmaan	89	14	27	10 213	49 860.0	54.85	51 627.1	56.80	2 984.0	Nylands
Turun-Porin	93	23	48	7 212	28 889.3	43.07	29 961.8	44.67	1 904.1	Åbo-B:borgs
Ahvenamaa	3	1	11	7 089	866.3	40.73	892.9	41.98	55.7	Åland
Hämeen	74	13	27	8 116	26 398.3	43.95	27 271.8	45.41	1 777.6	Tavastehus
Kymen	39	3	40	8 873	13 184.8	38.10	13 630.7	39.39	938.7	Kymmene
Mikkelin	31	1	36	7 475	8 417.0	36.32	8 697.3	37.53	568.3	S:t Michels
Kuopion	35	4	21	7 677	11 096.9	41.30	11 493.3	42.78	781.7	Kuopio
Pohjois-Karjalan	23	2	31	8 728	6 896.9	34.36	7 136.5	35.55	506.6	Norra Karelen
Vaasan	61	6	104	7 329	16 996.8	38.02	17 572.8	39.31	1 152.1	Vasa
Keski-Suomen	30	10	14	8 289	8 554.5	34.40	8 865.5	35.65	531.2	Mellersta Fin- lands
Oulun	45	9	93	9 300	15 605.5	37.29	16 200.3	38.71	1 027.6	Uleåborgs
Lapin	22	2	85	9 865	8 164.6	37.62	8 450.0	38.93	466.9	Lapplands
	545	88	537	8 404	194 930.9	42.56	201 800.0	44.06	12 694.5	
Sotilasapteekki — Military pharmacy	1	—	—	.	610.2	.	610.2	.	25.6	Militärapoteket
Yhteensä — Total	546	88	537	8 388	195 541.1	42.69	202 410.2	44.19	12 720.1	Summa
1963	543	83	529	8 366	173 426.0	38.18	.	.	11 994.1	1963
1962	538	74	507	7 391	166 305.4	36.76	.	.	11 856.4	1962
1961	536	63	493	7 491	153 719.0	34.57	.	.	11 290.2	1961
1960	533	59	482	7 523	⁵⁾ 135 764.0	30.41	.	.	10 322.3	1960
1959	530	51	467	7 609	⁵⁾ 125 224.0	28.20	.	.	10 011.9	1959

¹⁾ Keski-ikäkiluku, maassa asuva väestö. — Medelfolk-mängd, i riket bosatt befolkning. — Mean population, resident.

²⁾ Lukuun sisältyy apteekkien vähittäismyyntiin lisäksi myös niiden mahdollisesti harjoittama tukkumyynti sekä lääkevarastojen ja lääkekaappien myynti. Myyntilukuun sisältyy myös eläinlääkintään käytetyt lääkkeet. — I uppgiften ingår utom apotekens minutförsäljning även deras eventuellt utövade grossistförsäljning samt läkemedelsförrådets och medicinskåpens försäljning. I försäljningsuppgiften ingår även de för djursjukvården anlitade medicinerna. — Incl. also the wholesale business of pharmacies and sales of subsidiary pharmacies and medicine supplies. Incl. also drugs for animals.

³⁾ Lukuun sisältyvät myös eläinlääkintään käytetyt lääkemääräykset. — I uppgiften ingår även de för djursjukvården anlitade recepten. — Incl. also prescriptions for animals.

⁴⁾ Liikevaihtovero 6 869.1. — Omsättningskatt 6 869.1 — Sales tax 6 869.1. (Tuuhansina markkoina — I tusen mark. — In thousand marks.)

⁵⁾ Lukuunottamatta Ahvenanmaata. — Exkl. Åland. — Excl. Åvenanmaa province.

7.4 Farmaseuttinen henkilöstö toimipaikan mukaan vuosien 1955—64 lopussa
Farmaceutisk personal enligt befattning i slutet av åren 1955—64
Pharmaceutical personnel by posts at the end of the years 1955—64

Vuosi — År — Year	Apteekkien henkilökunta Apotekspersonal Pharmaceutical personnel of pharmacies					Apteekkitavaratehtaat Apoteksvarufabriker Pharmaceutical factories				
	Apteek- kareita Apotekare Pharma- cists	Proviiso- reita Provisorer Masters of pharma- ceutics	Niistä Därav Of which	Farma- seutteja Farma- ceuter	Niistä Därav Of which	Proviiso- reita Provisorer Masters of pharma- ceutics	Niistä Därav Of which	Farma- seutteja Farma- ceuter	Niistä Därav Of which	
1955	484	307	..	1 656	..	16	..	104	..	
1960	509	353	..	1 844	..	28	..	153	..	
1961	522	354	..	1 975	..	33	3	162	—	
1962	521	342	11	1 983	127	31	5	158	1	
1963	522	315	11	2 012	123	32	3	158	1	
1964	523	297	12	2 185	143	41	12	149	—	

¹⁾ Osapäivätoimisia lukuunottamatta. — Utan deltidsanställda. — Part-time working excepted.

7.3 Apteekkien henkilöstö vuoden 1964 lopussa keskussairaalaapiireittäin ¹⁾
 Apotekspersonal i slutet av år 1964 enligt centralsjukhusdistrikten ¹⁾
Pharmaceutical personnel by posts at the end of the year 1964 ¹⁾

Keskussairaalaapiiri Centralsjukhusdistrikt <i>Central hospital district</i>	Apteek- keja ²⁾ Apotek ²⁾ <i>Phar- macies ²⁾</i>	Lääke- varastoja Läke- medels- förråd <i>Subsidiary pharmacies</i>	Apteekkien ja lääkevarastojen henkilökunta Apotekens och läkemedelsförrådens personal <i>Pharmaceutical personnel of pharmacies and subsidiary pharmacies</i>			
			Apteekkaraita Apotekare <i>Pharmacists</i>	Proviisoreita Provisorer <i>Masters of pharmaceutics</i>	Farmaseutteja Farmaceuter <i>Bachelors of pharmaceutics</i>	Oppilaita Elever <i>Apprentices</i>
1964						
Helsingin yliopistollinen — Helsingfors universitets ..	89	14	87	97	598	101
Turun yliopistollinen — Åbo universitets	55	9	53	23	207	39
Satakunnan — Satakunta .	32	11	31	14	125	18
Hämeenlinna — Tavastehus	19	2	19	10	71	16
Tampereen — Tammerfors .	50	11	47	26	188	37
Lahten — Lahtis	19	3	19	10	87	16
Kotkan — Kotka	23	—	23	6	87	15
Etelä-Saimaan — Södra Sai- mens	13	3	13	6	59	10
Mikkelin — S:t Michels	16	—	15	4	44	7
Savonlinnan — Nyslotts ...	13	1	13	4	32	4
Pohjois-Karjalan — Norra Karelens	23	2	22	13	66	13
Kuopion — Kuopio	35	4	31	17	116	15
Keski-Suomen — Mellersta Finlands	30	10	28	14	101	11
Seinäjoen — Seinäjoki	28	3	25	10	72	20
Vaasan — Vasa	23	1	22	5	74	16
Keski-Pohjanmaan — Mel- lersta Österbottens	15	2	14	5	50	13
Oulun yliopistollinen — Uleåborgs universitets ...	28	7	27	14	96	13
Kainuun — Kainuu	10	2	8	8	37	9
Kemin — Kemi	10	1	10	4	35	2
Lapin — Lapplands	12	1	13	6	30	5
Ahvenanmaan — Ålands ..	3	1	3	1	10	1
Yhteensä — Summa — Total	546	88	523	297	2 185	381
1963	543	83	522	315	2 012	544
1962	538	74	521	342	1 983	524
1961	536	63	522	354	1 975	533
1960	533	59	509	353	1 844	483
1959	530	51	505	361	1 951	401

¹⁾ Lääkevarastot mukaan luettuna. — Innehåller även läkemedelsförråden. — *Incl. subsidiary pharmacies.*

²⁾ Sotilasapteekki mukaan luettuna. — Inkl. militärapoteket. — *Incl. military pharmacy.*

Apteekkitavarakaupat Apoteksvaruhandel <i>Wholesalers of pharmaceutical products</i>				Sairaaloiden apteekki- tavarain keskusvarasto Sjukhusens central- lager för apoteksvaror <i>Pharmaceutical depots at hospitals</i>		Muissa tehtävissä I andra uppgifter <i>In other business</i>		Yhteensä Summa <i>Total</i>			
Proviiso- reita Provisorer <i>Masters of pharma- ceutics</i>	Niistä Därav Of which	Farma- seutteja Farma- ceuter <i>Bachelors of pharma- ceutics</i>	Niistä Därav Of which	Proviiso- reita Provisorer <i>Masters of pharma- ceutics</i>	Farma- seutteja Farma- ceuter <i>Bachelors of pharma- ceutics</i>	Proviiso- reita Provisorer <i>Masters of pharma- ceutics</i>	Farma- seutteja Farma- ceuter <i>Bachelors of pharma- ceutics</i>	Apteekka- reita Apotekare <i>Pharma- cists</i>	Proviiso- reita ¹⁾ Provi- sorer ¹⁾ <i>Masters of pharma- ceutics ¹⁾</i>	Farma- seutteja ¹⁾ Farma- ceuter ¹⁾ <i>Bachelors of pharma- ceutics ¹⁾</i>	Niistä Därav Of which
	Osaapäivä- toimisia Deltids- anställda <i>Part-time working</i>		Osaapäivä- toimisia Deltids- anställda <i>Part-time working</i>								Osaapäivä- toimisia Deltids- anställda <i>Part-time working</i>
29	..	120	19	..	484	371	1 880	..
52	..	198	..	4	48	22	..	509	455	2 243	..
71	23	270	—	4	60	25	..	522	460	2 467	..
72	22	325	—	4	72	28	..	521	435	2 538	128
77	21	323	6	4	84	31	..	522	424	2 577	130
80	17	345	6	3	93	29	..	523	409	2 772	149

8. OIKEUSLÄÄKETIETEELLISET TOIMENPITEET

8.1 Oikeuslääketieteelliset ruumiinavaukset ja -tarkastukset

Taulun 8.1 esittämä tilasto perustuu oikeuslääkeopillisista ruumiintarkastuksista ja -avauksista annetun asetuksen (172/1947) nojalla lääkintöhallituksen tarkastettavaksi lähetettyihin lääkärintlausuntoihin ja ruumiinavauspöytäkirjoihin. Taulukosta ilmenevät suoritettujen tutkimusten määrät lääneittäin ja tutkimustulokset pääpiirteittäin.

8.2 Lailliset raskauden keskeyttämiset ja sterilisoinnit

Raskauden keskeyttäminen. Laki raskauden keskeyttämisestä (82/1950) tuli voimaan 1 päivästä heinäkuuta 1950 lukien. Sen 1 §:n mukaan voidaan lupa raskauden keskeyttämiseen myöntää lääketieteellisten, lääketieteellissosiaalisten, eettisten eli humanitääristen ja eugeenisten perusteiden nojalla.

Jos kysymyksessä on lääketieteellinen, lääketieteellissosiaalinen tai eettinen peruste, voidaan raskaus keskeyttää lääkintöhallituksen määräämän lausunnonantajalääkäriin ja suorittajalääkäriin yhteisen päätöksen perusteella, eettisin perustein kuitenkin vain, mikäli raskaus ei ole kestänyt enempää kuin neljä kuukautta. Jos raskaus on pitimmällä, on asia alistettava lääkintöhallituksen ratkaistavaksi. Eugeenisen perusteen ollessa kysymyksessä kuuluu asian ratkaisu aina lääkintöhallitukselle.

Lain 8 § sisältää poikkeuksen edellä mainittuun käsittelyjärjestykseen. Sen mukaan voi laillistettu lääkäri suorittaa raskauden keskeyttämisen noudattamatta sanottuja säännöksiä, jos kysymyksessä on lääketieteellinen indikaatio ja asian käsittelystä aiheutuva viivytyksen vaarantaisi naisen hengen tai terveyden (ns. hätätapaus).

Kaikista suoritetuista raskauden keskeyttämisistä on ilmoitettava lääkintöhallitukselle sen vahvistamalla erityisellä lomakkeella. Sama koskee suoritettuja sterilisoinnit. Läkintöhallituksen tilastotiedot perustuvat sanottuihin ilmoituksiin.

Seuraavasta asetelmasta ilmenee suoritettujen raskauden keskeyttämisten lukumäärän kehitys lain voimaoloajalta absoluuttisina ja suhteellisina lukuina 1 000 synnyttäjää kohti. Asetelmassa on myös vastaat suhdeluvut Ruotsissa, jonka laki raskauden keskeyttämisestä on monessa suhteessa samanlainen kuin meidänkin lakimme.

Laillisten raskauden keskeyttämisten suhteellinen määrä on maassamme edelleenkin lähes kaksinkertainen

8. RÄTTSMEDICINSKA ÅTGÄRDER

8.1 Rättsmedicinska obduktioner och likbesiktningar

Statistiken som framgår ur tabell 8.1 grundar sig på rättsmedicinska likbesiktningar och obduktioner i stöd av förordningen (172/1947) till medicinalstyrelsen för kontroll sända läkarutlåtanden och obduktionsprotokoll. Antalet utförda undersökningar länsvis och undersökningsresultaten i huvuddrag framgår ur tabellen.

8.2 Legala avbrytanden av havandeskap och steriliseringar

Avbrytanden av havandeskap. Lagen om avbrytande av havandeskap trädde i kraft från och med den 1 juli 1950. Enligt lagens § 1 kan tillstånd till avbrytande av havandeskap beviljas på basen av medicinska, medicinsk-sociala, etiska eller humanitära och eugeniska grunder.

Abort på grund av medicinska, medicinsk-sociala eller etiska grunder kan verkställas på basen av ett beslut som gjorts av den läkare, som utför ingreppet, och den s.k. andra läkaren, vilka båda utnämns av medicinalstyrelsen, på etiska grunder dock ifall havandeskapet inte varar mera än fyra månader. Om havandeskapet varar längre, bör saken underställas medicinalstyrelsen. Vid eugeniska grunder hör avgörandet alltid till medicinalstyrelsen.

Lagens § 8 innehåller en avvikelse i den ovan nämnda behandlingsordningen. Enligt den kan en legitimerad läkare avbryta havandeskapet utan att följa de sagda bestämmelserna, ifall det är fråga om medicinska indicier och ett dröjsmål skulle riskera kvinnans liv eller hälsa (s.k. nödfall).

Alla utförda aborter bör meddelas medicinalstyrelsen på en särskilt fastställd blankett. Detsamma gäller verkställda steriliseringar. Medicinalstyrelsens statistiska uppgifter baserar sig på de sagda meddelandena.

Ur följande uppställning framgår den numerära utvecklingen av antalet utförda aborter, under den tid lagen varit i kraft, som absoluta och relativa tal per 1 000 barnaföderskor. I uppställningen har även angivits de motsvarande proportionstalen från Sverige, där lagen om avbrytande av havandeskap till stor del är likadan som vår motsvarande lag.

Antalet legala aborter är fortfarande proportionellt räknat nära två gånger så stort som Sveriges, fastän

Lailliset raskauden keskeyttämiset — Legal avbrytanden av havandeskap — Legal abortions

Vuosi År Year	Lukumäärä Antal Number	1 000 synnyttäjää kohti Per 1 000 barnaföderskor Per 1 000 mothers	
		Suomessa I Finland In Finland	Ruotsissa I Sverige In Sweden
1951	3 007	32.2	57.3
1952	3 327	34.2	48.1
1953	3 802	41.8	44.6
1954	3 699	41.1	48.2
1955	3 659	40.7	42.3
1956	4 090	45.9	35.5
1957	4 553	52.3	31.5
1958	5 274	64.9	26.6
1959	5 773	69.3	29.2
1960	6 188	75.3	27.3
1961	5 867	71.6	27.7
1962	6 015	73.9	29.9
1963	5 616	68.1	31.3
1964	4 919	61.3	..

Ruotsin suhdelukuun nähden, vaikka vuoteen 1962 verrattuna vähenevä suuntaus onkin selvästi havaittavissa.

Lääkintöhallituksen luvalla suoritettujen raskauden keskeyttämisten lukumäärä v. 1964 oli 6.3 % kaikista laillisista raskauden keskeyttämisistä, vuoden 1963 vastaava luku oli 7.2 %. Ruotsissa on lääkintöhallituksen luvalla suoritettujen keskeyttämisten määrä oleellisesti suurempi (87.9 % v. 1963). Raskauden keskeyttämisen yhteydessä äideistä sterilisoitiin vuoden 1964 aikana 32.4 %. Tämä suhdeluku oli kahtena edellisenä vuonna hieman pienempi (31.1 %).

Lääketieteellisellä eli naisen sairauden, ruumiinvian tai heikkouden perusteella ja lääketieteellis-sosiaalisella perusteella, jossa lisäksi on otettu huomioon naisen terveyteen vaikuttavat erikoisen vaikeat elämänotot ja muut olosuhteet, suoritettiin 1964 aikana 4 664 raskauden keskeyttämistä. Vastaava luku oli edellisenä vuonna 5 283 ja v. 1962 kokonaista 5 677.

Eettillisin perustein suoritettiin v. 1964 kaikkiaan 77 raskauden keskeyttämistä. Nämä jakaantuivat siten, että keskeyttämisen syynä oli 69 tapauksessa nuori ikä (alle 16 vuotta) raskauden alkaessa ja 8 tapauksessa oli syynä muu rikosoikeudellinen peruste.

Eugeenisin perustein keskeytettiin raskaus vuoden 1964 aikana 176 tapauksessa, v. 1963 kyseinen luku oli 261. Odottavan äidin tai hänen suvussaan esiintyvän periytyvän sairauden tai vamman perusteella keskeytettiin 129 raskautta, vuoden 1963 vastaavan luvun ollessa peräti 260. Lääkintöhallitus on käyttänyt eugeenista perustetta myös sellaisissa tapauksissa, kun on ollut perusteltua syytä otaksua, että lasta odottavan äidin sairastama vihurirokko tai hänessä todettu Rhesus-immunisaatio voisi aiheuttaa lapselle vaikean ruumiillisen sairauden tai muun vaikean vian. Odotettavan lapsen isässä tai hänen suvussaan esiintyneen periytyvän sairauden tai vamman perusteella keskeytettiin v. 1964 46 raskautta, mutta v. 1963 ainoastaan 1 raskaus.

Tauluissa 8.21, 8.22, 8.24 ja 8.25 on raskauden keskeyttämisistä tarkasteltu eri näkökulmista. Taulun 8.22 osalta lienee aihetta huomauttaa, että »Lääketieteellinen ja lääket. sosiaalinen» -otsikon alla on käsitelty yhtä hyvin eugeeniset kuin ei-eugeenisetkin tapaukset.

en nedgående riktning är klart märkbar i förhållande till år 1962.

Antalet utförda aborter med tillstånd av medicinalstyrelsen var år 1964 6.3 % av alla lagliga aborter och år 1963 var motsvarande tal 7.2 %. I Sverige är antalet utförda aborter med tillstånd av medicinalstyrelsen väsentlig större (87.9 % år 1963). I samband med abort steriliserades år 1964 32.4 % av mödrarna. Detta proportionstal var något lägre (31.1 %) under de två föregående åren.

På basen av medicinska grunder, s.v.s. kvinnans sjukdom, kroppsslyte eller svaghet, och medicinsk-sociala grunder, där betydelsen av speciellt svåra livsförhållanden och andra omständigheter iakttagits i kvinnans liv, verkställdes år 1964 4 664 aborter. Motsvarande antal var under föregående år 5 283 och under år 1962 rent av 5 677.

På etiska grunder verkställdes år 1964 inalles 77 aborter. Dessa fördelade sig sålunda, att anledningen till avbrytandet av havandeskap var i 69 fall minderårighet (under 16 år) vid början av havandeskapet och i 8 fall var orsaken övriga rättsliga grunder.

På eugeniska grunder utfördes abort under år 1964 i 176 fall; år 1963 var motsvarande antal 261. På basen av moderns sjukdom eller sjukdom i hennes släkt, som befaras övergå i arv till det väntade barnet, avbröts 129 havandeskap, medan det motsvarande antalet för år 1963 var hela 260. Medicinalstyrelsen har använt eugeniska grunder även i sådana fall, där det varit skäl att befara, att Rubeola hos den väntande modern eller hennes Rh-immunisation kunde hos det väntade barnet försäkra ett svårt kroppsslyte eller annan svår skada. På basen av ärftlig sjukdom eller kroppsslyte hos fadern eller i hans släkt avbröts år 1964 46 havandeskap, men år 1963 endast ett.

I tabellerna 8.21, 8.22, 8.24 och 8.25 har avbrytanden av havandeskap granskats ur olika synpunkter. För tabellens 8.22 vidkommande torde det vara skäl att anmärka, att under rubriken »Medicinsk och medicinsk-social» har behandlats både eugeniska och icke-eugeniska fall.

Sterilisoinnit. Voimassa oleva laki sterilisoinnista on annettu samanaikaisesti kuin laki raskauden keskeyttämisestä. Edellinen ja samalla ensimmäinen sterilisoinnislakimme oli vuodelta 1935.

Sterilisoinnislain mukaan voidaan sterilisointi suorittaa eugeenisin, lääketieteellisin sekä eräin sosiaalisin perustein. Jos kysymyksessä on lääketieteellinen peruste, voidaan sterilisointi suorittaa lääkintöhallituksen määräämän lausunnonantajalääkärin ja suoritajalääkärin yhteisen päätöksen nojalla. Muissa tapauksissa kuuluu asian ratkaisu lääkintöhallitukselle. Lääkintöhallitus voi määrätä sterilisoinnin suoritettavaksi ilman asianomaisen omaa suostumusta, jos kysymyksessä on mielisairaus tai niin syvästi vajaamielinen henkilö, ettei häntä voida pitää oikeustoimikelpoisena. Oikeustoimikelpoisen henkilön sterilisoinnista koskeva lupa sen sijaan voidaan antaa vain hänen omasta hakemuksestaan. Häätapauksena suoritettua raskauden keskeyttämisen yhteydessä voi laillistettu lääkäri eräin edellytyksin yksinkin päättää sterilisoinnista.

Seuraava asetelma osoittaa sterilisointien lukumäärän kehityksen vv. 1951—64.

Lailliset sterilisoinnit — Legala steriliseringar — *Legal sterilizations*

Vuosi År Year	Lääkintöhallituksen päätöksen nojalla Enligt medicinal- styrelsens beslut <i>Authorization of the National Board of Health</i>	Kahden lääkärin luvalla Med tillstånd av två läkare <i>Authorization of two physicians</i>	Yhden lääkärin luvalla Med till- stånd av en läkare <i>Authoriza- tion of a physician</i>	Yhteensä Summa <i>Total</i>
1951	211	569	1	781
1952	232	777	7	1 016
1953	248	813	3	1 064
1954	335	733	1	1 069
1955	222	1 014	—	1 236
1956	475	1 107	—	1 582
1957	525	1 201	2	1 728
1958	616	1 590	2	2 208
1959	765	1 831	1	2 597
1960	950	2 247	3	3 200
1961	1 014	2 179	6	3 199
1962	971	2 417	1	3 389
1963	1 139	2 372	—	3 511
1964	976	2 321	1	3 298

Vuonna 1964 suoritettiin yhteensä 3 311 sterilisointia, edellisen vuoden luku oli 3 573. Ruotsissa vuoden 1963 sterilisointien luku oli vain 1 749, joten Suomessa ovat sterilisoinnit — kuten abortitkin — huomattavasti yleisempiä.

Eugeenisin perustein sterilisointiin 6 miestä ja 210 naista, kaikkiaan siis 216. Eugeenisiin syihin perustuvien sterilisointien osuus oli 6.5 % kaikista sterilisoinneista. Sosiaalista perustetta käytettiin 408 tapauksessa, joista miehiä oli 36 ja naisia 372. Näissä tapauksissa katsottiin, että henkilö sieluntoiminnan sairaalloisuuden tai alkoholin tai huumausaineiden väärinkäytön taikka muun yhteiskunnan vastaisen elämäntavan vuoksi ei ilmeisesti kykenisi huolehtimaan lapsistaan.

Lääketieteellisin perustein suoritettiin 2 676 sterilisointia, joista 355 tapahtui lääkintöhallituksen ja 2 321 kahden lääkärin luvalla.

Raskauden keskeyttämisen yhteydessä sterilisointiin 1 596 naista, siis 48.2 % kaikista sterilisoinneista.

Suoritettuja sterilisointeja selvitellään tauluissa 8.23, 8.24 ja 8.25.

Steriliseringar. Den gällande lagen om sterilisering har givits samtidigt som lagen om avbrytande av havandeskap. Föregående och samtidigt vår första steriliseringslag var av år 1935.

Enligt lagen om sterilisering kan sådan verkställas på eugeniska, medicinska och vissa sociala grunder. Vid medicinska grunder kan sterilisering utföras på basen av ett utlåtande, som är givet av den läkare, som utför ingreppet, jämte den s.k. andre läkaren gemensamt. I annat fall hör avgörandet till medicinalstyrelsen. Medicinalstyrelsen kan även förordna verkställande av sterilisering utan vederbörandes medgivande, då det gäller en sinnessjuk eller själsligt svårt undermålig person, som inte kan anses vara rättslig kapabel. Tillstånd till sterilisering av en rättsligt kapabel person kan i stället givas endast på grund av hans egen ansökan. I samband med avbrytande av havandeskap kan i nödfall en legitimerad läkare allena på vissa förutsättningar avgöra sterilisering.

Följande uppställning visar steriliseringarnas numerära utveckling under år 1951—64.

Under år 1964 verkställdes sammanlagt 3 311 steriliseringar, antalet för föregående år var 3 573. I Sverige var antalet steriliseringar år 1963 endast 1 749, så att steriliseringar — såsom även aborter — i Finland är avsevärt mycket vanligare.

Av eugeniska orsaker steriliserades 6 män och 210 kvinnor, inalles 216. Antalet steriliseringar på grund av eugeniska orsaker var 6.5 % av alla steriliseringar.

Sociala grunder användes i 408 fall, varav 36 män och 372 kvinnor. Beträffande dessa fall ansågs, att en person på grund av själsfunktionernas sjuklighet, alkohol- eller narkotikamissbruk eller annat samhällsfientligt levnadssätt uppenbarligen ej förmår draga försorg om sina barn.

På medicinska grunder utfördes 2 676 steriliseringar, varav 355 på tillstånd av medicinalstyrelsen och 2 321 på tillstånd av två läkare.

I samband med abort steriliserades 1 596 kvinnor eller 48.2 % av alla steriliseringar.

I tabellerna 8.23, 8.24 och 8.25 klarlägges de verkställda steriliseringarna.

8.3 Mielentilalausunnot

Voimassaolevan mielisairaslain (N:o 187/1952) mukaisia rikoksista syytettyjen henkilöiden mielentilan tutkimuksia suoritettiin v. 1964 yhteensä 124. Tutkituista oli miehiä 115 ja naisia 9. Näitä tutkimuksia suoritetaan seitsemässä maamme mielisairaalassa, nimittäin kahdessa valtion sairaalassa, yhdessä yliopiston klinikassa, kolmessa keskusmielisairaalassa ja Vankimielisairaalassa. Lääkintöhallitus on tuomioistuimelle antamassaan lausunnossa yleensä yhtynyt tutkimuksen suorittaneen lääkärin omassa lausunnossaan esittämään käsitykseen tutkitun mielentilasta, vain kymmenessä tapauksessa lääkintöhallituksen kanta on ollut toinen kuin lausunnonantajalääkärin. Mielentilalausuntojen jakautuminen tutkimuksen tuloksen mukaan ilmenee taulukosta 8.3.

Mielentilatutkimuksia koskevien asioiden valmistelu tapahtuu lääkintöhallituksen mielisairaanhoito-osastolla.

8. Legal Medicine

8.1 Medico-legal autopsies and examinations after death

The statistics given in the table 8.1 is based on the medical statements and autopsy records submitted to the National Board of Health for inspection by virtue of the

8.2 Legal Abortions and Sterilizations

By virtue of the law issued in 1950 abortion is permissible on either medical, medico-social, humanitarian or eugenic grounds. Generally, the permit for abortion is granted by two physicians on a joint decision or by the National Board of Health; permit for abortion on eugenic grounds is given by the National Board of Health. The law on Sterilization was issued also in 1950. According to it, sterilization can be permitted for eugenic, social or medical reasons. As in the cases of abortion the permit for sterilization is given by two physicians or the National

8.3 Utlåtanden angående sinnestillstånd

På grund av den gällande sinnessjuklagen (Nr 187/1952) utfördes undersökningar av sinnestillståndet hos för brott åtalade personer under år 1964 sammanlagt 124. Av de undersökta var 115 män och 9 kvinnor. Dessa undersökningar utförs i vårt land i sju sinnessjukhus, nämligen i två statliga sjukhus, i en universitetsklinik, i tre centralsinnessjukhus och i Sinnessjukhuset för fångar. I sitt utlåtande till domstolen har medicinalstyrelsen i allmänhet anslutit sig till undersökningsläkaren i hans eget utlåtande framställda åsikt angående den undersöktes sinnestillstånd, endast i tio fall har medicinalstyrelsens ståndpunkt varit annan än läkarens, som givit utlåtandet. Fördelningen av utlåtanden angående sinnestillstånd enligt undersökningsresultat framgår ur tabell 8.3.

Förberedelsen av ärenden angående utlåtanden över sinnestillstånd handhas av medicinalstyrelsens sinnessjukvårdsavdelning.

Regulation on Medico-legal Examination and Autopsies. In the table the numbers of the examinations are indicated by province and also the principal results of the same.

Board of Health. The National Board of Health is also authorized to enact sterilization on eugenic grounds or when the parents are absolutely unable to take care of their children.

The table in page 155 indicates the numerical development of legal abortions and the table in page 156 that of sterilizations in the years 1951—1964. Tables 8.21—8.25 contain information on legal abortions and sterilizations induced in 1964.

8.1 Oikeuslääkeoppilliset ruumiinavaukset ja -tarkastukset vuonna 1964
Rättsmedieinska obduktioner och likbesiktningar år 1964
Medico-legal autopsies and examinations after death in 1964

Lääni Län Province	Kuolemansyy — Dödsorsak — Cause of death													Ehdotettu toimitettavaaksi ruumiinavaus Obduktion föreslagen Proposed to perform autopsy	Yhteensä Summa Total
	Isemurhat Själv mord Suicides	Murhat, tapot ja pahoinpitelyt Mord, dråp och misshandel Murders, manslaughter and batteries	Tapaturmat Olycksfall Accidents		Tauti tai muu syvä Sjukdom eller annan orsak Disease or other cause	Kuolemansyy tuntematon Dödsorsak okänd Cause of death unknown	Sikiöt ja vastasyntyneet Foster och nyfödda Fetus and newborns								
			Yhteensä Summa Total	Alkoholimyrkytys Alkoholförgiftning Alcoholism			Siitä Däray Of which	Elävänä syntyneet Levande födda Live births			Kuolleena syntyneet Dödfödda Stillborn				
								Lapsenmurhat Barnamord Infanticides	Hoidon puute Utän vård Lack of care	Ennenalkausus, heilikkous, kehitysvirhe Förtidsbörd, svaghet, utvecklingsfel Premature, debility, fault of development	Syntymävammat Förlösningsskador Birth injuries	Ennenalkainen Förtidsbörd Premature	Täysiaikainen Fullängden Fully developed		
1. Täydellinen ruumiinavaus — Fullständig obduktion — Complete autopsy															
Uudenmaan — Nylands ..	135	24	322	10	610	2	1	—	—	2	—	1	·	1 097	
Helsinki — Helsingfors ..	91	17	247	6	477	2	1	—	—	1	—	1	·	837	
Turun-Porin — Åbo-B:borgs	74	7	188	4	249	1	—	1	—	—	—	—	·	520	
Ahvenanmaa — Åland	3	—	5	—	7	—	—	—	—	—	—	—	·	15	
Hämeen — Tavastehus	65	6	148	4	157	1	—	—	—	—	—	2	·	379	
Kymen — Kymmene	23	7	88	2	106	—	—	—	—	—	—	—	·	224	
Mikkelin — S:t Michels	7	—	53	2	56	1	—	—	—	1	—	—	·	118	
Kuopion — Kuopio	5	2	14	—	14	—	1	—	—	—	—	—	·	36	
Pohjois-Karjalan — Norra Karelen	6	—	33	1	25	—	—	—	—	—	—	1	·	65	
Vaasan — Vasa	32	3	89	—	69	—	—	—	1	1	2	—	·	197	
Keski-Suomen — Mellersta Finlands	17	2	36	1	49	—	—	—	—	—	—	1	·	105	
Oulun — Uleåborgs	29	5	80	4	68	1	—	1	—	1	—	1	·	188	
Lapin — Lapplands	12	1	25	1	34	—	1	—	—	—	—	—	·	73	
Yhteensä — Summa — Total	408	57	1 081	29	1 444	6	3	2	1	5	4	6	·	3 017	
2. Kuolemansyyntö toteamus- ruumiinavaus — Obduk- tion för fastställande av dödsorsaken — Autopsy for finding cause of death															
Uudenmaan — Nylands ..	16	—	32	—	7	—	—	—	—	—	—	—	·	55	
Helsinki — Helsingfors ..	—	—	—	—	1	—	—	—	—	—	—	—	·	1	
Turun-Porin — Åbo-B:borgs	2	2	5	—	12	—	—	—	—	1	—	—	·	22	
Ahvenanmaa — Åland	—	—	—	—	—	—	—	—	—	—	—	—	·	—	
Hämeen — Tavastehus	2	—	11	—	30	—	—	—	—	—	—	—	·	43	
Kymen — Kymmene	—	—	—	—	—	—	—	—	—	—	—	—	·	—	
Mikkelin — S:t Michels ..	5	2	15	—	22	—	1	—	—	—	—	—	·	45	
Kuopion — Kuopio	—	—	—	—	—	—	—	—	—	—	—	—	·	—	
Pohjois-Karjalan — Norra Karelen	1	1	2	—	—	—	—	—	—	—	—	—	·	4	
Vaasan — Vasa	—	—	—	—	—	—	—	—	—	—	—	—	·	—	
Keski-Suomen — Mellersta Finlands	—	—	1	—	8	—	—	—	—	—	—	—	·	9	
Oulun — Uleåborgs	3	—	18	—	32	—	—	—	—	—	—	—	·	53	
Lapin — Lapplands	1	2	12	—	4	—	—	—	—	—	—	—	·	19	
Yhteensä — Summa — Total	30	7	96	—	115	—	1	—	1	—	—	—	·	250	
3. Ulkonainen ruumiintar- kastus — Yttre likbesikt- ning — External inspec- tion of corpse															
Uudenmaan — Nylands ...	1	—	1	—	—	—	—	—	—	—	1	—	·	3	
Helsinki — Helsingfors ..	1	—	1	—	—	—	—	—	—	—	1	—	·	3	
Turun-Porin — Åbo-B:borgs	5	2	8	—	7	—	—	—	—	—	—	—	·	22	
Ahvenanmaa — Åland	—	—	—	—	—	—	—	—	—	—	—	—	·	—	
Hämeen — Tavastehus	2	—	—	—	1	—	—	—	—	—	—	—	·	3	
Kymen — Kymmene	4	—	5	—	—	—	—	—	—	—	—	—	·	9	
Mikkelin — S:t Michels	5	—	1	—	—	—	—	—	—	—	—	—	·	6	
Kuopion — Kuopio	5	—	8	—	3	—	—	—	—	—	—	—	·	16	
Pohjois-Karjalan — Norra Karelen	4	—	1	—	1	—	—	—	—	—	—	—	·	6	
Vaasan — Vasa	—	—	—	—	—	—	—	—	—	—	—	—	·	—	
Keski-Suomen — Mellersta Finlands	4	—	2	—	1	—	—	—	—	—	1	—	·	8	
Oulun — Uleåborgs	5	—	6	—	1	—	—	—	—	—	—	—	·	12	
Lapin — Lapplands	2	—	4	—	—	—	—	—	—	—	—	—	·	6	
Yhteensä — Summa — Total	37	2	36	—	14	—	—	—	—	2	—	—	·	91	
(1—3) Yhteensä — Summa — Total	475	66	1 213	29	1 573	6	4	2	2	5	6	6	·	3 358	
1963	494	86	1 193	123	1 384	15	6	4	—	5	2	1	·	3 190	

8.21 Suoritetut lailliset raskauden keskeyttämiset perusteen, naisen siviilisäädyn, iän ja aikaisempien synnytysten luvun mukaan vuonna 1964
 Verkställda legala avbrytanden av havandeskap enligt indikation samt kvinnans civilstånd, ålder och antal föregående förlossningar år 1964
 Legal abortions performed, according to indication, marital status, age and number of earlier deliveries of woman

	Lääkintöhallituksen luvalla Med medicinalstyrelsens tillstånd Authorization of the National Board of Health									Kahden lääkäriin luvalla Med tillstånd av två läkare Authorization of two physicians			Yhteensä Summa Total	Yhteensä Summa Total				
	Eugeeninen peruste Eugenisk indikation Eugenic indication									Lääk. ja lääket. sos. peruste ¹⁾ Med. o. socialmed. indikation ²⁾ Med. and med. soc. indication ³⁾	Humanitääriäinen peruste Humanitär indikation Humanitary indication	Yhteensä Summa Total			Lääk. ja lääket. sos. peruste Med. o. socialmed. indikation Med. and med. soc. indication	Humanitääriäinen peruste Humanitär indikation Humanitary indication	Hätätapaukset Nödrfall Emergency	Yhteensä Summa Total
	Mielisairaus Sinnessjukdom Mental disease			Vajaamielisyyden Psykisk efterblivenhet Mental deficiency			Vaikea ruumiillinen sairaus t. vamma Svår kroppslig sjukdom l. lyte Severe somatic disease or defect											
	M ¹⁾	N ²⁾ K ²⁾ F ²⁾	M+N M+K M+F	M ¹⁾	N ²⁾ K ²⁾ F ²⁾	M+N M+K M+F	M ¹⁾	N ²⁾ K ²⁾ F ²⁾	M+N M+K M+F									
1964																		
Siviilisääty — Civilstånd —																		
<i>Marital status</i>																		
Naimaton — Ogift — Single	5	16	—	—	17	—	—	2	—	21	12	73	1 148	64	—	1 285		
Naimisissa — Gift — Married	28	36	1	2	36	—	10	17	—	97	—	227	3 104	—	1	3 332		
Leski — Änka — Widowed	—	—	—	—	—	—	—	—	—	—	—	—	64	—	—	64		
Eronnut — Frånskild — Divorced	1	4	—	—	1	—	—	—	—	2	—	8	221	1	1	231		
Tuntematon — Okänd — Unknown	—	—	—	—	—	—	—	—	—	3	—	3	4	—	—	7		
Ikä — Alder — Age																		
14	—	—	—	—	—	—	—	—	—	—	—	—	—	4	—	4		
15	—	—	—	—	—	—	—	—	—	1	2	3	—	18	—	21		
16	—	—	—	—	—	—	—	—	—	1	8	9	16	32	—	57		
17	—	1	—	—	1	—	—	—	—	1	3	3	55	7	—	65		
18	—	1	—	—	4	—	—	—	—	—	1	6	71	1	—	78		
19	—	2	—	—	—	—	—	—	—	—	—	2	84	—	—	86		
20–24	6	5	—	—	11	—	—	3	—	20	1	46	767	1	—	814		
25–29	10	14	—	—	16	—	4	6	—	29	—	79	1 044	1	1	1 125		
30–34	10	16	1	1	13	—	4	2	—	34	—	81	1 087	1	1	1 170		
35–39	6	14	—	1	6	—	1	6	—	24	—	58	850	—	—	908		
40–44	2	3	—	—	3	—	1	2	—	12	—	23	464	—	—	487		
45—	—	—	—	—	—	—	—	—	—	1	—	1	59	—	—	60		
Tuntematon — Okänd — Unknown	—	—	—	—	—	—	—	—	—	—	—	—	44	—	—	44		
Aikaisempien synnytysten luku — Antal föregående förlossningar — Number of earlier deliveries																		
0	5	14	—	—	16	—	2	2	—	20	12	71	1 134	64	—	1 269		
1	3	9	—	—	4	—	1	1	—	15	—	33	566	1	—	600		
2	12	13	1	—	7	—	3	5	—	17	—	58	933	—	1	992		
3	7	10	—	1	8	—	1	4	—	28	—	59	748	—	1	808		
4	4	4	—	—	6	—	1	3	—	13	—	31	501	—	—	532		
5	1	3	—	—	6	—	1	2	—	8	—	21	278	—	—	299		
6	2	—	—	—	3	—	—	—	—	11	—	16	168	—	—	184		
7	—	1	—	1	1	—	—	—	—	5	—	8	96	—	—	104		
8	—	1	—	—	2	—	1	1	—	3	—	8	49	—	—	57		
9	—	—	—	—	—	—	—	1	—	2	—	3	68	—	—	71		
Tuntematon — Okänd — Unknown	—	1	—	—	1	—	—	—	—	1	—	3	—	—	—	3		
Yhteensä — Summa — Total	34	56	1	2	54	—	10	19	—	123	12	311	4 541	65	2	4 919		
1963	1	131	—	—	82	—	—	47	—	134	13	408	5 149	54	5	5 616		
1962	43	64	3	5	67	—	8	58	1	110	14	373	5 567	69	6	6 015		
1961	43	77	2	5	63	—	19	50	6	112	12	389	5 412	55	11	5 867		
1960	45	93	6	2	52	—	13	46	1	55	4	317	5 834	31	6	6 188		
1959	32	69	6	6	59	2	12	52	1	43	2	284	5 450	33	6	5 773		

¹⁾ Mieheessä tai miehen suvussa. — Hos mannen eller hans släkt. — In the man or his kin.

²⁾ Naisessa tai naisen suvussa. — Hos kvinnan eller hennes släkt. — In the woman or her kin.

³⁾ Ei-eugeeninen peruste. — Inte-eugenisk indikation. — Non-eugenic indication.

8.22 Suoritetut lailliset raskauden keskeyttämiset perusteen mukaan vuonna 1964
Verkställda legala avbrytanden av havandeskap enligt indikation år 1964
Legal abortions performed, according to indication in 1964

N:o ¹⁾	Peruste Indikation <i>Indication</i>	Lääkintöhallituksen luvalla Med medicinalstyrelsens tillstånd <i>Authorization of the National Board of Health</i>			Kahden lääkärin luvalla Med tillstånd av två läkare <i>Authorization of two physicians</i>			Yhteensä Summa <i>Total</i>
		Niistä Därav <i>Of which</i>		Myös sterilisointi Med sterilisering <i>With sterilization</i>	Niistä Därav <i>Of which</i>		Myös sterilisointi Med sterilisering <i>With sterilization</i>	
		Ilman sterilisointia Utän sterilisering <i>Without sterilization</i>	Ilman sterilisointia Utän sterilisering <i>Without sterilization</i>		Ilman sterilisointia Utän sterilisering <i>Without sterilization</i>	Ilman sterilisointia Utän sterilisering <i>Without sterilization</i>		
	Lääketeellinen ja lääket. sosiaalinen — Medicinsk och socialmed. — <i>Medical and med. social</i>							
001—019	Tuberkuloosi — Tuberkulos — <i>Tuberculosis</i>	—	—	—	198	72	126	198
020—138	Muut tartuntataudit — Andra infektionssjukdomar — <i>Morbi infectiosi alii</i>	8	1	7	20	8	12	28
140—239	Kasvaimet — Tumörer — <i>Neoplasmata</i>	2	2	—	44	16	28	46
240—245	Herkistymätaudit — Allergiska sjukdomar — <i>Morbi allergici</i>	1	—	1	30	11	19	31
250—254	Kilpirauhasen taudit — Sköldkörtelsjukdomar — <i>Morbi glandulae thyreoideae</i>	—	—	—	61	14	47	61
260	Sokeritauti — Sockersjuka — <i>Diabetes mellitus</i>	4	1	3	40	26	14	44
270—289	Muut umpirauhasten ja aineenvaihdunnan taudit; puutostilat — Andra sjukdomar i endokrina organ och andra ämnesomsättningssjukdomar; Avitaminoser — <i>Morbi systematis endocrini et metabolici alii; Avitaminoses</i>	—	—	—	3	—	3	3
290—299	Veren ja vertamuodostavien elinten taudit — Blodets och de blodbildande organens sjukdomar — <i>Morbi systematis haematopoetici et sanguinis</i>	5	3	2	24	6	18	29
300	Jakomielitauti — Schizofreni — <i>Schizophrenia</i>	25	17	8	27	14	13	52
301—309	Muut psykoosit — Andra psykoser — <i>Psychoses alii</i>	70	43	27	51	23	28	121
310—318	Psykoneuroosit — Psykoneuroser — <i>Psychoneuroses</i>	62	39	23	2 595	536	2 059	2 657
320—324, 326	Luonne- ja käytösviati — Abnormitet i karaktär och uppförande — <i>Constitutio pathologica, characteris, habitus</i>	7	5	2	176	34	142	183
325	Vajaaälyisyys — Mentala defekter — <i>Oligophrenia</i>	63	60	3	14	11	3	77
330—398	Hermoston ja aistimien taudit — Nervsystemets och sinnesorganens sjukdomar — <i>Morbi systematis nervosi et organorum sensus</i>	13	8	5	69	42	27	82
400—468	Verenkiertoelinten taudit — Cirkulationsorganens sjukdomar — <i>Morbi organorum circulationis</i>	1	1	—	347	182	165	348
470—527	Hengityselinten taudit — Respirationsorganens sjukdomar — <i>Morbi organorum respirationis</i>	—	—	—	7	3	4	7
530—587	Ruoansulatuselinten taudit — Digestionsorganens sjukdomar — <i>Morbi organorum digestionis</i>	—	—	—	43	12	31	43
590—637	Virtsä- ja sukelinten taudit — Urogenitalorganens sjukdomar — <i>Morbi organorum urogenitalium</i>	1	1	—	108	50	58	109
640—689	Raskauden, synnytyksen ja lapsivuodeajan lisätaudit — Havandeskapens, förlösnings och barnsängstidens komplikationer — <i>Morbi gravidarum, parturientium et puerperarum</i>	4	2	2	213	102	111	217
690—716	Ihon ja ihonalaiskudoksen taudit — Hudens och underhudens sjukdomar — <i>Morbi cutis et telae subcutaneae</i>	—	—	—	10	4	6	10
720—727	Niveltulehdus ja reuma — Artrit och reumatism — <i>Arthritis et rheumatismus</i>	1	1	—	117	23	94	118
730—749	Muut tuki- ja liikuntaelinten taudit — Andra skelettets och rörelseorganens sjukdomar — <i>Morbi ossium et organorum locomotoriorum alii</i>	2	1	1	40	22	18	42
750—759	Synnyttäiset epämuodostumat — Medfödda missbildningar — <i>Malformationes congenitae</i>	10	9	1	44	24	20	54
760—776	Vastasyntyneiden ja varhaislapsuuden taudit — Sjukdomar hos nyfödda och spädbarn — <i>Morbi neonatorum et anni primi</i>	—	—	—	—	—	—	—
780—795	Oireita, vanhuus, epätarkasti määriteltyjä tiloja — Symptom, senilitet, ofullständigt preciserade fall — <i>Symptomata, senilitas, casus male definiti</i>	1	1	—	83	48	35	84
800—999	Tapaturmat, myrkytykset ja pahoinpitelyt — Olycksfall, förgiftningar och misshandel — <i>Traumata, veneficia, injuriae</i>	19	16	3	175	101	74	194
	Yhteensä — Summa Total	299	211	88	4 539	1 384	3 155	4 838
	Humanitäärinen — Humanitär indikation — Humanitary indication ..	12	—	12	65	—	65	77
	Hätätapaus — Nödfall — Emergency	—	—	—	2	1	1	2
	Tuntematon — Okänd — Unknown	—	—	—	2	—	2	2
	Yhteensä — Summa — Total	311	211	100	4 608	1 385	3 223	4 919
	1963	408	288	120	5 208	1 492	3 716	5 616
	1962	373	250	123	5 642	1 623	4 019	6 015

¹⁾ Numerointi kansainvälisen yksityiskohtaisen tautinimistön mukaan. — Numreringen enligt den internationella detaljerade nomenklaturen för sjukdomar. — *Coding according to the International Detailed List of Diseases.*

8.24 Suoritettut lailliset sterilisoinnit ja raskauden keskeyttämiset asianomaisen asuinpaikan mukaan vuonna 1964
Verkställda legala steriliseringar och avbrytanden av havandeskap enligt vederbörandes bostadsort år 1964
Legal sterilizations and abortions performed, according to domicile of the patient in 1964

Lääni tai muu asuinpaikka Län eller annan bostadsort <i>Province or other domicile</i>	Sterilisoinnit Steriliseringar <i>Sterilizations</i>			Raskauden keskeyttämiset Avbrytanden av havandeskap <i>Abortions</i>				
	Yhteensä Summa <i>Total</i>	Niistä Därav <i>Of which</i>	Keskiväkil. 10 000 henk. kohti Per 10 000 personer av medelfolk- mängden <i>Per 10 000 mean popu- lation</i>	Ilman steri- lisointia Utan steri- lisering <i>Without steriliza- tion</i>	Myös steri- lisaatio Med steri- lisering <i>With sterili- zation</i>	Yhteensä Summa <i>Total</i>	Naisten keskiväkil. 10 000 henk. kohti Per 10 000 personer av den kvinnl. medelfolk- mängden <i>Per 10 000 mean popu- lation of women</i>	1 000 syn- nyttäjää kohti Per 1 000 barna- föderskor <i>Per 1 000 maternities</i>
		Pelkkä sterili- sointi Enbart sterili- sering <i>Only steri- lization</i>						
1964								
Uudenmaan — Nylands	696	198	7.6	1 835	498	2 333	47.5	143.6
Turun-Porin — Åbo-Björneborgs	490	248	7.3	322	242	564	16.1	51.9
Ahvenanmaa — Åland	5	2	2.4	3	3	6	5.5	19.4
Hämeen — Tavastehus	368	161	6.1	519	207	726	22.9	74.1
Kymen — Kymmene	338	193	9.8	207	145	352	19.8	63.5
Mikkelin — S:t Michels	179	107	7.7	71	72	143	12.2	38.3
Kuopion — Kuopio	236	168	8.8	65	68	133	9.7	27.8
Pohjois-Karjalan — Norra Karelen	231	194	11.5	26	37	63	6.3	19.2
Vaasan — Vasa	180	61	4.1	90	122	212	9.2	27.3
Keski-Suomen — Mellersta Finlands	163	104	6.6	68	59	127	10.1	29.7
Oulun — Uleåborgs	270	191	6.5	65	89	154	7.4	17.4
Lapin — Lapplands	141	88	6.5	34	53	87	8.2	18.0
Ulkomaat — Utlandet — <i>Abroad</i>	1	—	.	18	1	19	.	.
Helsinki — Helsingfors	366	91	7.4	1 276	275	1 551	56.5	178.4
Turku — Åbo	117	42	8.6	165	75	240	32.4	100.7
Tampere — Tammerfors	67	32	4.9	123	35	158	20.9	63.4
Muut kaupungit ja kauppalat — Övriga städer och köpingar — <i>Other urban com- munes</i>	906	432	7.6	935	474	1 409	22.3	58.0
Maalaiskunnat — Landskommuner — <i>Rural communes</i>	1 841	1 118	7.1	806	736	1 542	11.7	36.3
Ulkomaat — Utlandet — <i>Abroad</i>	1	—	.	18	1	19	.	.
Yhteensä — Summa — Total	3 298	1 715	7.2	3 323	1 596	4 919	20.8	61.3
1963	3 511	1 792	7.9	3 835	1 781	5 616	23.9	68.4
1962	3 389	1 588	7.7	4 142	1 873	6 015	25.8	73.9
1961	2 199	1 402	7.2	4 070	1 797	5 867	25.2	71.6
1960	3 200	1 347	7.2	4 335	1 853	6 188	26.8	75.3
1959	2 597	938	5.9	4 114	1 659	5 773	25.1	69.3

8.3 Lääkintöhallituksen antamat mielentilalausunnot ryhmiteltyinä tutkimuksen tuloksen mukaan vuosina 1959—64
Av medicinalstyrelsens avgivna utlåtanden angående sinnesbeskaffenhet enligt undersökningens resultat åren
Statements of the National Board of Health concerning mental condition of patients examined, according to the result

	1959				1960			
	Lääkintö- hallituksen lausunto Medicinal- styrelsens utlåtande <i>Statement of the National Board of Health</i>		Lääkärin lausunto- ehdotus Läkarens förslag till utlåtande <i>Physician's proposal for statement</i>		Lääkintö- hallituksen lausunto Medicinal- styrelsens utlåtande <i>Statement of the National Board of Health</i>		Lääkärin lausunto- ehdotus Läkarens förslag till utlåtande <i>Physician's proposal for statement</i>	
	Miehiä Män <i>Males</i>	Naisia Kvinnor <i>Females</i>	Miehiä Män <i>Males</i>	Naisia Kvinnor <i>Females</i>	Miehiä Män <i>Males</i>	Naisia Kvinnor <i>Females</i>	Miehiä Män <i>Males</i>	Naisia Kvinnor <i>Females</i>
Ymmärrystä vailla olevia — I avsaknad av förståndet — <i>Complete lack of judge- ment</i>	20	6	21	6	25	7	25	7
Täyttä ymmärrystä vailla olevia — I av- saknad av förståndets fulla bruk — <i>Partial lack of judgement</i>	71	8	68	8	64	8	63	8
Täydessä ymmärryksessä olevia — Vid förståndets fulla bruk — <i>Complete judge- ment</i>	10	1	12	1	18	—	19	—
Yhteensä — Summa — Total	101	15	101	15	107	15	107	15

8.25 Lääkintöhallituksen käsittelemät kastroimista, sterilisoinnista ja raskauden keskeyttämisistä koskevat asiat
Av medicinalstyrelsens behandlade ärenden angående kastrering, sterilisering och avbrytande av havandeskap
Cases concerning castration, sterilization and abortions settled by the National Board of Health

Vuosi År Year	Kastroiminen Kastrering Castration				Sterilisoiminen Sterilisering Sterilization				Raskauden keskeyttäminen Avbrytande av havandeskap Abortions					
	Esityksiä Framställningar Proposals	Kastroitavaksi määrätty Kastrering förordnad Ordered to be castrated			Esityksiä Framställningar Proposals	Niistä Därav Of which			Anomuksia Ansökningar Petitions	Niistä Därav Of which				
		Yhteensä Summa Total	Niistä Därav Of which			Hyväksytty Godkänd Accepted		Hylätty Avslagen Rejected		Hyväksytty Godkänd Accepted	Hyväksytyistä määrätty samalla sterili- soitavaksi Godkända som samtidigt orderats för sterilisering Of accepted cases ordered to be castrated			
			Korkeimman Oikeuden päätöksellä kumottu Upphävda av Högsta Domstolen Rescinded by the High Court of Justice	Suoritettu Utförd Performed		M	N-K-F	M			N-K-F	%	%	
1956	133	7	3	3	283	41	228	1	13	277	208	75.1	138	66.3
1957	152	5	3	2	469	54	396	1	18	355	266	74.9	164	61.7
1958	147	1	—	1	614	62	526	3	23	331	270	81.6	170	63.0
1959	143	—	—	—	736	84	617	6	29	370	289	78.1	212	73.4
1960	154	1	—	—	929	80	806	1	42	472	383	81.1	265	69.2
1961	202	—	—	—	895	68	754	11	62	602	431	71.6	285	66.1
1962	211	—	—	—	891	49	781	1	34	572	429	75.0	299	69.7
1963	152	—	—	—	1 008	52	862	2	48	664	466	70.2	313	67.2
1964	114	—	—	—	892	53	804	—	35	525	377	71.8	1) 256	67.9

1) Lisäksi 3 tapausta, joiden anomus raskauden keskeyttämisestä on hylätty, mutta jotka on määrätty sterilisoitavaksi. — Därtill 3 fall, vilkas ansökan om avbrytande av havandeskap avslagits, men vilka orderats för sterilisering. — In addition 3 cases, petition for abortion rejected and ordered to be sterilized.

1959—64
of examination in 1959—64

1961		1962		1963		1964	
Lääkintöhallituksen lausunto Medicinalstyrelsens utlåtande Statement of the National Board of Health		Lääkärin lausuntoehdotus Läkarens förslag till utlåtande Physician's proposal for statement		Lääkintöhallituksen lausunto Medicinalstyrelsens utlåtande Statement of the National Board of Health		Lääkärin lausuntoehdotus Läkarens förslag till utlåtande Physician's proposal for statement	
Miehiä Män Males	Naisia Kvinnor Females	Miehiä Män Males	Naisia Kvinnor Females	Miehiä Män Males	Naisia Kvinnor Females	Miehiä Män Males	Naisia Kvinnor Females
20	5	20	5	22	3	22	4
50	6	49	6	65	8	65	7
7	—	8	—	20	—	20	1
77	11	77	11	107	11	107	11
23	7	63	4	63	4	63	4
19	1	19	1	19	1	19	1
105	12	105	12	105	12	105	12
27	2	27	2	27	2	27	2
74	6	74	6	74	6	74	6
14	1	14	1	14	1	14	1
115	9	115	9	115	9	115	9

9. TERVEYDENHUOLTOHENKILÖSTÖ

Lääkärit. Maassa toimivien suomalaisten lääkäreiden määrä on vuosi vuodelta kasvanut ja se oli 31. 12. 1964 yhteensä 3 384 (taulu 9.11): siis yksi lääkäri 1 359 asukasta kohti. Maantieteellisesti lääkärit jakautuivat joltisenkin epätasaisesti kuten taulusta 9.11 käy ilmi. Helsinkiin oli asettunut 1 267 lääkäriä ts. 37.4 % yhteismäärästä; vuoden 1964 lopun väkiluvusta Helsingin osuus oli vain 10.8 %. Jos lääkärien määrä lasketaan 10 000 asukasta kohti tulee Helsingin luvuksi 25.7. Kaikkien kaupunkien ja kauppaloitten vastaava luku on 14.2, mutta maalaiskuntien vain 2.3.

Lääkäripulan helpottamiseksi on lääketieteellisiin tiedekuntiin otettu yhä enemmän opiskelijoita ja v. 1960 ryhdyttiin myöntämään lainoja valtion varoista ulkomaisissa yliopistoissa opiskeleville. Suunnitelman mukaan lainoja myönnetään viitenä peräkkäisenä vuonna yhteensä 350 opiskelijalle. Näiden lisäksi on ulkomailla ylioppilaita opiskelemassa omalla kustannuksellaan.

Sairaalaaläläkärin virkoja oli vuoden 1964 lopussa 2 377, joista oli täyttämättä tai muodollisesti epäpätevällä täytetty 263 eli 11.1 %. Muodollisesti päteviä sairaalaaläläkäreitä oli 2 114, joista päätoimisia 1 789 ja osapäivätoimisia 325 lääkäriä. Tiedetty hakijoiden puute on arvatenkin estänyt eräiden tarvittavien virkojen perustamisen, joten todellinen vajeus lienee suurempi kuin 263.

Yhden tai useamman alan erikoisoikeus oli kertomusvuoden lopussa 1 455 lääkärillä ts. 41.5 %:lla koko lääkäriskunnasta (taulu 9.3).

Ulkomailla toimi suomalaisia lääkäreitä vuoden lopussa vallinneen tilanteen mukaan 123, jotka olivat enimmältään miehiä. — Maamme koko lääkäriskunta oli niin muodoin 3 507 lääkärin vahvuinen.

Hammaslääkärit. Maassa toimivien suomalaisten hammaslääkärien (taulu 9.12) määrä oli 31. 12. 1964 yhteensä 2 092: siis 1 hammaslääkäri 2 198 asukasta kohti. Hammaslääkärien suhteen on havaittavissa sama ilmiö kuin lääkärien kohdalla, nimittäin Helsinkiin keräytyminen. Hammaslääkäreistä oli helsinkiläisiä 31.5 %. Ulkomailla toimi suomalaisia hammaslääkäreitä 49.

Hammaslääkärikunnan naisvaltaisuus on jokseenkin yhtä selvä kuin lääkäriskunnan miesvaltaisuus, naishammaslääkäreitä näet oli 74.6 % kaikista.

Sairaanhoitajat ja kättilöt. Tietoja sairaanhoitajista ja kättilöistä on tauluissa 9.6, 9.7 ja 9.8 sekä kuvioissa 9.2, 9.3 ja lisäksi 6.06.

Sairaanhoitajat. Sairaanhoitajaopistoja ja -kouluja oli 31. 12. 1964 kaikkiaan 24, joissa oli oppilaita —

9. SJUK- OCH HÄLSOVÅRDSPERSONALEN

Läkare. Antalet finska läkare i landet har stigit år för år och den 31. 12. 1964 fanns det inalles 3 384 läkare (tabell 9.11) eller en läkare per 1 359 invånare. Geografiskt fördelade sig läkarna tämligen ojämnt, såsom ur tabell 9.11 framgår. I Helsingfors bodde 1 267 läkare, dvs. 37.4 % av totalantalet; av befolkningmängden vid slutet av år 1964 var Helsingfors andel endast 10.8 %. Om antalet läkare räknas per 10 000 invånare, blir antalet för Helsingfors 25.7. Det motsvarande proportionstalet för alla städer och köpingar är 14.2, men för landsbygden endast 2.3

För att underlätta läkarbristen har till de medicinska fakulteterna intagits allt flere studerande och år 1960 påbörjades beviljandet av lån ur statsmedel till studerande vid utländska universitet. Planenligt beviljas dessa lån under en följd av fem år till sammanlagt 350 studerande. Därtill kommer studenter, som på egen bekostnad studerar i utlandet.

Vid slutet av år 1964 fanns det 2 377 sjukhusläkartjänster, varav 263 eller 11.1 % var obesatta eller besatta med inkompetenta. Antalet formellt kompetenta sjukhusläkare var 2 114, av vilka 1 789 huvudtjänster och 325 deltidstjänster. En viss sökandebrist har sannolikt hindrat grundandet av några behövlige tjänster, varför den verkliga bristen torde vara större än 263.

Specialistättigheter på ett eller flera områden innehades vid slutet av berättelseåret av 1 455 läkare eller 41.5 % av hela läkarkåren (tabell 9.3).

I utlandet arbetade 123 läkare, mestadels män, enligt situationen vid årsslutet. — Landets hela läkarkår var sålunda 3 507.

Tandläkare. Antalet finska tandläkare i landet var den 31. 12. 1964 sammanlagt 2 092 (tabell 9.12) eller en tandläkare per 2 198 invånare. För tandläkarnas del kan samma sak konstateras som för läkarnas vidkommande, nämligen koncentreringsen till Helsingfors. Av tandläkarna var 31.5 % helsingforsbor. I utlandet verkade 49 finska tandläkare.

Dominansen av antalet kvinnor inom tandläkarkåren är ungefär lika tydlig, som dominansen av antalet män inom läkarkåren. Av totalantalet tandläkare var 74.6 % kvinnor.

Sjuksköterskor och barnmorskor. Uppgifter över sjuksköterskor och barnmorskor finns i tabellerna 9.6, 9.7 och 9.8 samt i figurerna 9.2, 9.3 och därtill i figur 6.06.

Sjuksköterskor. Den 31. 12. 1964 var inalles 24 sjuksköterskeinstitut och -skolor i verksamhet med — vid

Kuvio 9.1 Asukkaita yhtä lääkäriä ja hammaslääkäriä kohti vuosien 1918—64 lopussa
 Fig. 9.1 Invånare per läkare och tandläkare i slutet av åren 1918—64
 Fig. 9.1 Population per physician and dentist at the end of the years 1918—64

— Lääkärit — Läkare — Physicians
 - - Hammaslääkärit — Tandläkare — Dentists

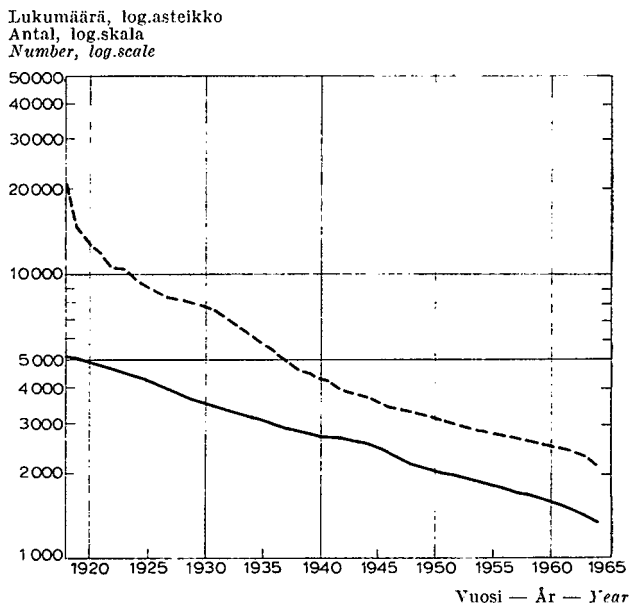

Kuvio 9.2 Eräiden terveydenhuoltohenkilöstön ryhmien kasvu vuosina 1948—64
 Fig. 9.2 Några till sjuk- och hälsovårdspersonal rörande grupperns ökning åren 1948—64
 Fig. 9.2 Growth of selected health professions during the years 1948—64

▨ Lääkärit — Läkare — Physician
 ▨ Hammaslääkärit — Tandläkare — Dentists
 ▨ Apteekkarit, proviisorit ja farmaseutit — Apotekare, provisorer och farmaceuter — Pharmacists, proprietors, master of pharmaceuticals, bachelors of pharmaceuticals
 ▨ Sairaanhoidajat ja kätilöt — Sjuksköterskor och barnmorskor — Nurses and midwives
 ▨ Apuhoitajat ja mielisairaanhoitajat — Hjälpköterskor och sjuksjukvårdare — Practical nurses and psychiatric attendants

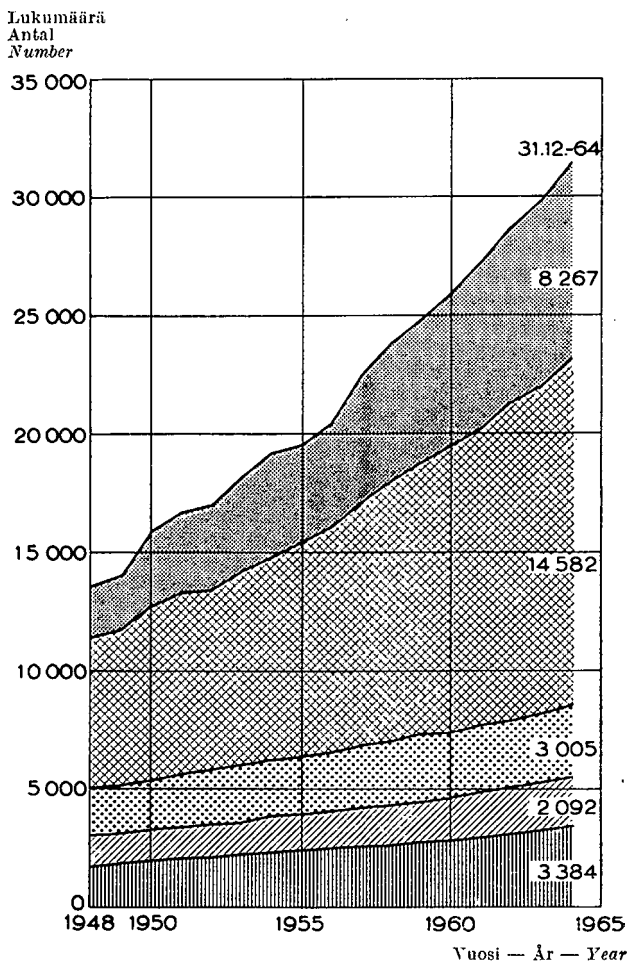

äskén mainittuna ajankohtana — yhteensä 4 059. Vuoden 1963 vastaavat luvut olivat: 23 opistoa ja koulua sekä 3 513 oppilasta.

Kertomusvuoden aikana valmistui 1 162 sairaanhoitajaa (taulu 9.7). Erikoiskoulutusta sai kaikkiaan 352 sairaanhoitajaa. Näistä 198 hankki osastonhoitajan,

nämnda tidpunkt — sammanlagt 4 059 elever. De motsvarande siffrorna för år 1963 var: 23 institut och skolor med 3 513 elever.

Under berättelseåret dimitterades 1 162 sjuksköterskor (tabell 9.7). Sammanlagt 352 sjuksköterskor fick specialutbildning. Av dessa fick 198 kompetens som

Lukumäärä vuoden lopun 100 000 asukasta kohti, log.asteikko
 Antal per 100 000 invånare i årets slut, log.skala
 Number per 100 000 population of the end of the year, log.scale

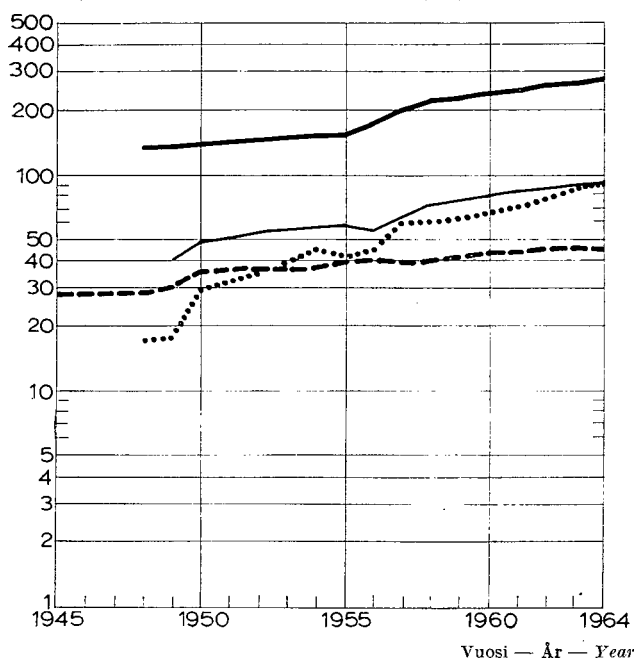

Kuvio 9.3 Saira- ja terveydenhoitohenkilöstö vuosien 1945—64 lopussa

Fig. 9.3 Sjuk- och hälsovårdspersonal i slutet av åren 1945—64

Fig. 9.3 Health personnel at the end of the years 1945—64

— Sairaanhoidajat — Sjuksköterskor — Nurses
 — Mielisairanhoidajat — Sinnessjukvårdare — Psychiatric attendants
 - - - Kätilöt — Barnmorskor — Midwives
 ······ Apuhoidajat — Hjälpköterskor — Practical nurses

140 terveysisaren ja 14 sosiaalihoitajan pätevyden. Jatkokoulutusta saaneiden sairaanhoitajien määrä oli 29, joista 16 sai hallinnolliselta opintosuunnalta sairaanhoitajaopettajan pätevyden ja 13 kasvatustieteelliseltä opintosuunnalta sairaanhoitajaopettajan pätevyden. Täydennysopetusta annettiin 259 sairaanhoitajalle. Heistä 48 laboratoriohoitajaa ja 24 sairaanhoitajakätilöä saavutti osastonhoitajan pätevyden. Muille, 187 terveysisarelle ja osastonhoitajalle täydennysopetus oli heidän oman alansa ammattitietojen kartuttamista.

Miehiä ei vielä v. 1964 valmistunut sairaanhoitajaksi.

Jäljempänä on asetelmana esitetty sairaanhoitajakunta työnlaadun ja oleskelupaikan mukaan eriteltynä. Sairaanhoidaja-kätilöt eivät ole vuosien 1962—64 luvuissa mukana.

Alallaan työskenteleminen tarkoittaa erilaisissa terveydenhuollon tehtävissä toimimista.

Vuoden päättyessä vallinneen tilanteen mukaan Suomessa asuvista sairaanhoitajista työskenteli omalla alallaan 72.0 %. Jos lasketaan vuoden 1960 vastaava luku, saadaan 69.7 %, joten hivonen verran voidaan nousua havaita.

Sairaanhoidajakunta vuosien 1960—64 lopussa Sjuksköterskekåren i slutet av åren 1960—64 Nurses at the end of the years 1960—64

Suomessa — I Finland — In Finland:	1960	1961	1962	1963	1964
Alallaan työskentelevät — Arbetande inom sitt yrke — Working in their profession	10 242	10 599	11 345	11 613	12 369
Alaltaan poissa olevat alle 60-vuotiaat — Utanför sitt yrkesarbete under 60 år — Outside their profession under 60 years	4 448	4 517	4 308	4 720	4 820
Ulkomailla — I utlandet — Abroad	439	544	681	736	781
Yhteensä — Summa — Total	15 129	15 700	16 334	17 059	17 970

avdelningssköterska, 140 som hälsosyster och 14 som socialsköterska. Antalet sjuksköterskor med fortsatt utbildning var 29, av vilka 16 fick kompetens som ledande sjuksköterska genom administrativundervisning och 13 som sjuksköterskelärare genom pedagogikundervisning. Kompletterande undervisning fick 259 sjuksköterskor. Av dessa fick 48 laboratoriesköterskor och 24 sjuksköterske-barnmorskor kompetens som avdelningssköterska och beträffande de övriga 187 hälsosystrarna och avdelningssköterskorna avsåg deras kompletterande undervisning förkovrande av yrkesuppgifterna inom deras eget verksamhetsfält.

Inga män dimitterades ännu under år 1964 som sjukskötare.

Senare har som uppställning framställtts hela sjuksköterskekåren uppdelad enligt arbetets art och vistelseort. Sjuksköterske-barnmorskorna ingår ännu inte i siffrorna för åren 1962—64.

Arbetande inom yrket avser arbete i de skilda uppgifterna inom sjuk- och hälsovården.

Enligt situationen vid årsslutet arbetade 72 % av i Finland boende sjuksköterskor inom sitt eget yrke. Om den motsvarande siffran för år 1960 räknas, är resultatet 69.7 %, så att en lindrig stegring kan konstateras.

Suomessa asuvista ja alallaan työskentelevistä sairaanhoitajista toimi sairaalalaitoksen palveluksessa 8 464 eli 68.4 %. Terveiden- ja avosairanhoidon piirissä työskenteli 2 766 sairaanhoitajaa, siis 22.3 %. Kaikkiaan 1 139 sairaanhoitajaa eli 9.2 % toimi muissa terveydenhuollon tehtävissä.

Sairaanhoitaja-kätilöitä oli vuoden 1964 päättyessä 679, joista asui Suomessa 650 ja ulkomailla 29. Suomessa asuvista työskenteli alallaan 559 eli 82.3 %. Äsken mainittuna ajankohtana *kätilöitä* oli kaiken kaikkiaan 2 119. Näistä oleskeli Suomessa 2 086 ja ulkomailla runsaat 30 — tarkkaan sanoen 33. Suomessa asuvista kätilöistä työskenteli alallaan 78.0 % kaikista kätilöistä.

Koulutettu apuhoitohenkilöstö. Tästä henkilöstöstä on tietoja tauluissa 9.7 ja 9.8 sekä kuvioissa 6.06, 9.2 ja 9.3. Valmistumisensa jälkeen sairaanhoitaja- tai kätilökoulutuksen saaneet eivät ole luvuissa mukana.

Laboratorioapulaisia valmistui ensimmäisen kerran vasta v. 1954. Vuoden 1964 lopussa alallaan työskentelevien laboratorioapulaisten määrä oli 475 ja alle 60-vuotiaiden alaltaan poissa olevien 201. Alallaan työskentelevistä laboratorioapulaisista oli sairaalalaitoksen palveluksessa 60.9 %.

Ensimmäiset *röntgenapulaiset* — yhteensä 15 — päättivät kurssinsa v. 1952. Sittemmin heitä on valmistunut siinä määrin, että vuoden 1964 päättyessä oli alallaan työskenteleviä röntgenapulaisia 285 ja alle 60-vuotiaita alaltaan poissa olevia kaikkiaan 105. Äsken mainituista 285 röntgenapulaisesta toimi sairaalalaitoksen tehtävissä 90.2 %.

Apuhoitajia valmistui ensimmäisen kerran v. 1947. Vuoden 1964 lopussa alallaan työskentelevien määrä oli kohonnut lukuun 4 102. Alle 60-vuotiaita alaltaan poissa olevia apuhoitajia taas oli 1 788. Lisäksi 108 apuhoitajaa oli siirtynyt ulkomaille. Alallaan työskentelevistä apuhoitajista olivat jokseenkin kaikki eli 98.8 % sairaalalaitoksen palveluksessa.

Mielisairaanhoitajien yhteismäärä oli vuoden 1964 taitteessa 5 715: alallaan työskenteleviä 4 165 (naisia 3 101 ja miehiä 1 064), alle 60-vuotiaita alaltaan poissa olevia 1 515 ja ulkomailla 35. Alallaan työskentelevistä mielisairaanhoitajista toimi sairaalalaitoksen palveluksessa 4 117, siis 98.8 %.

Lääkintävoimistelijoita oli vuoden 1964 lopussa kaikkiaan 534. Alallaan työskenteleviä oli 301, alle 60-vuotiaita alaltaan poissa olevia 186 ja ulkomailla 35. Alallaan työskentelevistä lääkintävoimistelijoista oli 78.4 % sairaalalaitoksen palveluksessa.

Vielä on syytä mainita *hierojat*, joita työskenteli alallaan 1 323 ja *lastenhoitajat*, joista alallaan työskenteli 2 589. Alallaan työskenteleviä tai muita *optikoita* oli vuoden lopussa 445 ja *hammasteknikoita* vastaavasti 401.

Terveydenhuoltohenkilöstön koulutus. Oheisessa asemassa esitetään vuoden 1964 tilastotietoja terveydenhuoltohenkilöstön koulutuksesta oppilaitosten ja kursien mukaan eriteltynä. Koulutusta tarkastellaan valmistuneiden määrän kannalta.

Esitettyjen lukujen lisäksi valmistui 2 lääkäriä ja 4 hammaslääkäriä saksalaisessa yliopistossa. Mainit-

I sjukhusväsendets tjänst verkade 8 464 eller 68.4 % i Finland boende och inom yrket arbetande sjuksköterskor. Inom hälso- och den öppna sjukvården arbetade 2 766 sjuksköterskor, dvs. 22.3 %. Sammanlagt 1 139 sjuksköterskor eller 9.2 % verkade i andra uppgifter inom sjukvården.

Antalet *sjuksköterske-barnmorskor* var vid slutet av år 1964 679, av vilka 650 i Finland och 29 i utlandet. Av de i Finland verksamma arbetade 559 inom sitt yrke eller hela 82.3 %. Antalet *barnmorskor* var vid denna tidpunkt 2 119. Av dessa fanns i Finland 2 086 och i utlandet drygt 30 — närmare sagt 33. Av de i Finland verksamma arbetade 78.0 % av alla barnmorskor inom sitt yrke.

Utbildad hjälpsjukvårdspersonal. Uppgifter över denna personal finns i tabellerna 9.7 och 9.8 samt i figurerna 6.06, 9.2 och 9.3. De som senare fått sjuksköterske- eller barnmorskeutbildning är inte intagna i uppgifterna.

De första *laboratoriebiträdena* dimitterades år 1954. Vid slutet av år 1964 arbetade 475 inom yrket och antalet utanför yrket av under 60-åriga var 201. Av i yrket verksamma laboratoriebiträden var 60.9 % i sjukhusväsendets tjänst.

De första *röntgenbiträdena* — sammanlagt 15 — dimitterades år 1952. Därefter har deras antal stigit så, att vid slutet av år 1964 var antalet röntgenbiträden inom yrket 285 och utanför yrket av under 60-åriga inalles 105. Av de nyss nämnda 285 röntgenbiträdena var 90.2 % verksamma i sjukhusväsendets tjänst.

De första *hjälpköterskorna* dimitterades år 1947. Vid slutet av år 1964 hade antalet verksamma inom yrket stigit till 4 102. Antalet hjälpköterskor under 60 år, som verkade utanför yrket var 1 788. Därtill hade 108 hjälpköterskor flyttat till utlandet. Av hjälpköterskorna verksamma i yrket var nästan alla eller 98.8 % i sjukhusväsendets tjänst.

Antalet *sinnessjukvårdare* var vid slutet av år 1964 5 715, verksamma i yrket 4 165 (kvinnor 3 101 och män 1 064), utanför yrket av under 60-åringar 1 515 och i utlandet 35. Av sinnessjukvårdare, som arbetade inom yrket, verkade 4 117 sjukhusväsendets tjänst eller 98.8 %.

Medikalgymnaster fanns vid slutet av år 1964 sammanlagt 534. I yrket verksamma var 301, utanför yrket av under 60-åringar 186 och i utlandet 35. Av i yrket verksamma medikalgymnaster var 78.4 % i sjukhusväsendets tjänst.

Därtill är det skäl att nämna *massörerna*, av vilka 1 323 arbetade inom yrket och *barnsköterskorna*, av vilka 2 589 var yrkesarbetande. *Optiker* inom yrket arbetande eller andra fanns vid årsskiftet 445 och *tandtekniker* motsvarande 401.

Hälsovårdspersonalens utbildning. I den bifogade uppställningen har framställts statistiska uppgifter för år 1964 över utbildningen av hälsovårdspersonalen grupperade enligt läroanstalter och kurser. Utbildningen granskas med beaktande av antalet dimitterade.

Ytterligare till nämnda antal dimitterades 2 läkare och 4 tandläkare från tyska universitet. Det må

Terveystenhoitohenkilöstön koulutus Suomessa vuonna 1964
Utbildning av sjuk- och hälsovårdspersonal i Finland år 1964
Training of health personnel in Finland in 1964

Oppilaitos tai kurssi Skolväsende eller kurs <i>Institution or course</i>	Valmis- tuneet Dimitte- rade <i>Gratu- ated</i>	Yhteensä Summa <i>Total</i>	Oppilaitos tai kurssi Skolväsende eller kurs <i>Institution or course</i>	Valmis- tuneet Dimitte- rade <i>Gratu- ated</i>	Yhteensä Summa <i>Total</i>
Lääkärit — Läkare — Physicians:					
Helsingin yliopisto	113		Joensuun apuhoitajakurssi	30	
Turun yliopisto	73	186	Kuopion sairaanhoitajakoulun apuhoitajakurssi	—	
Hammaslääkärit — Tandläkare — Dentists:			Lapin sairaanhoitajakoulun apu- hoitajakurssi	—	
Helsingin yliopisto	69		Mikkelin apuhoitajakurssi	50	
Turun yliopisto	52	121	Oulun »	50	
Sairaanhoitajat — Sjuksköterskor — Nurses:			Satakunnan parantolan apuhoita- jakurssi	—	
Helsingin sairaanhoitajaopisto ...	90		Tampereen »	200	
Keski-Suomen »	49		Turun »	49	
Kuopion »	86		Vasa svenskspråkiga hjälpsköters- kekurs	30	637
Oulun »	97		Mielisairaanhoitajat — Sinnessjuk- vårdare—Psychiatric attendants:		
Pohjois-Karjalan »	62		Harjamäen sairaalan mielisairaan- hoitajakurssi	15	
Porin »	108		Kurs i sinnessjukvård vid Ekenäs centralsinnessjukhus	39	
Tampereen »	29		Lapinlahden sairaalan mielisai- raanhoitajakurssi	35	
Turun »	100		Nikkilän sairaalan mielisairaanhoi- tajakoulu	30	
Helsingfors svenska sjuksköterske- institut	53		Pitkäniemen mielisairaanhoitaja- kurssi	35	
Etelä-Saimaan sairaanhoitajakoulu	76		Oulun keskusmielisairaalan mieli- sairaanhoitajakurssi	29	
Kymenlaakson »	30		Seinäjoen keskusmielisairaalan mielisairaanhoitajakurssi	49	232
Lahden »	40		Lääkintävoimistelijat — Medikal- gymnaster — Physiotherapists:		
Lapin »	27		Invaliidisäätiön lääkitysvoimiste- luopisto	22	
Salon »	—		Valtion lääkintävoimistelukurssi .	19	41
Savonlinnan »	36		Lastenhoitajat — Barnsköterskor — Children's nurses:		
Seinäjoen »	56		Helsingin Lastenlinnan lastenhoi- tajakurssi	144	
Tampereen II »	—		Savon Lastenlinnan lastenhoitaja- kurssi	69	
Vasa sjuksköterskeskola	41		Barnavårdsinstitut Folkhälsan ..	75	
Helsingin kaupungin sairaanhoi- tajakoulu	71		Töle barnavårdarinneskola	44	
Helsingin diakonissakoulu	31		Åbolands barnavårdarinneinstitut	42	374
Lahden »	19		Hierojat — Massörer — Masseurs, Masseuses:		
Porin »	13		Yksityinen hieromaopisto Kauko Juntunen	9	
Oulun »	25		Sokeain hierojain opetuslaitos ...	14	
Suomen Kirkon Sisälähetysseuran diakonissakoulu	23	1 162	Helsingin hieromaopisto	10	33
Kättilöt — Barnmorskor — Midwives:			Optikot — Optiker — Opticians:		
Kättilöopisto	122	122	Optikkokoulu	—	—
Laboratorioapulaiset — Laboratorie- biträden — Laboratory technicians:			Hammasteknikot — Tandtekniker — Dental technicians:		
Helsingin sairaalalaboranttikoulu	44		Hammasteknikkokoulu	11	11
Turun laboratorioapul. kurssit ..	57				
Oulun »	18	119			
Röntgenapulaiset — Röntgenbiträden X-ray technicians:					
Helsingin röntgenapul. kurssit ..	34				
Turun »	18	52			
Apuhoitajat — Hjälpköterskor — Practical nurses:					
Helsingin apuhoitajakurssi	151				
» diakonissalaitoksen apu- hoitajakurssi	21				
Hämeenlinnan sairaanhoitajakou- lun apuhoitajakurssi	50				

2 mielisairaanhoitaja ja 1 kättilö sai pätevyytensä lää-
kintöhallituksen päätöksellä.

Nämä eivät sisälly asetelman lukuihin.

nämnas vidare, att 5 hjälpsköterskor, 1 röntgenbiträde,
1 sinnessjukvårdare och 1 barnmorska fick sin kompe-
tens genom medicinalstyrelsens beslut.

Dessa ingår inte i uppställningens antal.

9. Health Personnel

At the end of the year 1964 the total number of licenced physicians was 3 507 i.e. one physician for each 1 311 of population. Of them 123 were abroad. Consequently, there were 3 384 physicians in the country. How many of those are practising is not known. Figure 9.11 depicts the numerical development with regard to physicians.

The total number of dentists was 2 141 at the end of 1964 of which 2 092 were in Finland. The number of inhabitants for one dentist was respectively 2 147.

Data on nurses, public health nurses and midwives are given in tables 9.6—9.8 and figures 6.05 and 9.3. The information is limited to the holders of position.

At the end of the year 1964 the active nursing personnel consisted of 12 369 nurses. Of those 8 466 worked at hospitals and other institutions, 2 766 were in field work

as public health nurses, district nurses and deaconesses, the remainder holding other positions in research institutes etc. During the year 1 162 new nurses were registered.

In 1964 graduated 140 new public health nurses.

For the part of communal public health nurses the shortage was only 2.4 percent.

The number of active midwives was 1 654 excluding the 559 nurses specialized in midwifery, of which 815 worked at hospitals and 832 as communal midwives.

The number of registrations during the year was 123. The shortage of midwives at hospitals was 11.2 percent in 1955, in 1961 6.2 percent and in 1964 10.0 percent. The shortage of communal midwives was in the same years 7.3, 5.5 and 3.8 percent respectively.

9.11 Lääkärit vuosien 1961—64 lopussa ¹⁾
 Läkare i slutet av åren 1961—64 ¹⁾
 Physicians at the end of the years 1961—64 ¹⁾

Lääni Län Province	Maassa asuva väestö I riket bo- satt be- folkning Resident population 31.12.1964	Lääkäreitä Läkare Physicians 1961		Lääkäreitä Läkare Physicians 1962		Lääkäreitä Läkare Physicians 1963		Lääkäreitä Läkare Physicians 1964	
		Luku- määrä Antal Number	10 000 asukasta kohden På 10 000 invånare Per 10 000 population	Luku- määrä Antal Number	10 000 asukasta kohden På 10 000 invånare Per 10 000 population	Luku- määrä Antal Number	10 000 asukasta kohden På 10 000 invånare Per 10 000 population	Luku- määrä Antal Number	10 000 asukasta kohden På 10 000 invånare Per 10 000 population
Uudenmaan — Nylands	920 587	1 357	15.9	1 396	15.9	1 458	16.2	1 498	16.3
Turun-Porin — Åbo-Björne- borgs	672 253	422	6.4	447	6.7	459	6.9	486	7.2
Ahvenanmaa — Åland	21 325	14	6.6	14	6.6	13	6.1	13	6.1
Hämeen — Tavastehus	603 262	266	4.5	312	5.3	338	5.7	376	6.2
Kymen — Kymmene	346 654	143	4.2	150	4.4	153	4.4	160	4.6
Mikkelin — S:t Michels	231 218	91	3.9	95	4.1	109	4.7	109	4.7
Kuopion — Kuopio	268 497	132	4.9	139	5.2	145	5.4	143	5.3
Pohjois-Karjalan — Norra Ka- relens	199 779	79	3.9	75	3.7	76	3.8	80	4.0
Vaasan — Vasa	447 595	169	3.8	170	3.8	171	3.8	170	3.8
Keski-Suomen — Mellersta Fin- lands	248 286	104	4.2	96	3.9	108	4.3	110	4.4
Oulun — Uleåborgs	419 860	121	2.9	137	3.3	163	3.9	158	3.8
Lapin — Lapplands	218 374	63	3.0	73	3.4	68	3.2	81	3.7
Yhteensä — Summa — Total	4 597 690	2 961	6.6	3 104	6.9	3 261	7.1	3 384	7.4
Miehiä — Män — <i>Males</i>	2 219 339	2 289	.	2 392	.	2 479	.	2 566	.
Naisia — Kvinnor — <i>Females</i> .	2 378 351	672	.	712	.	782	.	818	.
Helsinki — Helsingfors	497 040	1 189	25.6	1 225	25.7	1 185	24.3	1 267	25.5
Tampere — Tammerfors	139 243	78	6.0	113	8.5	150	11.0	164	11.8
Turku — Åbo	138 259	221	17.3	250	19.1	255	18.9	278	20.1
Muut kaupungit ja kauppalat — Andra städer och köpingar — <i>Other towns and market towns</i>	1 211 117	835	8.1	877	8.3	1 022	8.7	1 082	8.9
Maalaiskunnat — Landskom- muner — <i>Rural communes</i> .	2 612 031	638	2.3	639	2.3	649	2.5	593	2.3

¹⁾ Suomessa toimivat. — I Finland verksamma. — *Excl. those abroad.*

9.12 **Hammaslääkärit vuosien 1961—64 lopussa** ¹⁾
Tandläkare i slutet av åren 1961—64 ¹⁾
Dentists at the end of the years 1961—64 ¹⁾

Lääni Län Province	Maassa asuva väestö I riket bo- satt be- folkning Resident population 31.12.1964	Hammas- lääkäreitä Tandläkare Dentists		Hammas- lääkäreitä Tandläkare Dentists		Hammas- lääkäreitä Tandläkare Dentists		Hammas- lääkäreitä Tandläkare Dentists	
		1961	1962	1963	1964	Luku- määrä Antal Number	10 000 asukasta kohden På 10 000 invånare Per 10 000 population	Luku- määrä Antal Number	10 000 asukasta kohden På 10 000 invånare Per 10 000 population
Uudenmaan — Nylands	920 587	796	9.3	808	9.2	814	9.1	833	9.0
Turun-Porin — Åbo-Björne- borgs	672 253	230	3.5	244	3.7	284	4.2	315	4.7
Ahvenanmaa — Åland	21 325	13	6.2	13	6.2	13	6.1	11	5.2
Hämeen — Tavastehus	603 262	262	4.5	276	4.7	286	4.8	308	5.1
Kymen — Kymmene	346 654	105	3.1	109	3.2	116	3.4	114	3.3
Mikkelin — S:t Michels	231 218	55	2.4	55	2.4	62	2.7	61	2.6
Kuopion — Kuopio	268 497	57	2.1	59	2.2	67	2.5	73	2.7
Pohjois-Karjalan — Norra Ka- relens	199 779	40	2.0	40	2.0	41	2.0	37	1.9
Vaasan — Vasa	447 595	109	2.4	106	2.4	105	2.4	109	2.4
Keski-Suomen — Mellersta Fin- lands	248 286	79	3.2	86	3.5	95	3.8	90	3.6
Oulun — Uleåborgs	419 860	64	1.6	70	1.7	78	1.9	92	2.2
Lapin — Lapplands	218 374	43	2.1	43	2.0	45	2.1	49	2.2
Yhteensä — Summa — Total	4 597 690	1 853	4.1	1 909	4.2	2 006	4.4	2 092	4.6
Miehiä — Män — <i>Males</i>	2 219 339	436	.	451	.	480	.	529	.
Naisia — Kvinnor — <i>Females</i> ..	2 378 351	1 417	.	1 458	.	1 526	.	1 563	.
Helsinki — Helsingfors	497 040	658	14.2	668	14.0	660	13.5	660	13.3
Tampere — Tammerfors	139 243	99	7.6	105	7.9	111	8.1	116	8.3
Turku — Åbo	138 259	86	6.7	100	7.6	129	9.6	139	10.1
Muut kaupungit ja kauppalat — Andra städer och köpingar — <i>Other towns and market towns</i>	1 211 117	629	6.1	664	6.3	726	6.2	776	6.4
Maalaiskunnat — Landskom- muner — <i>Rural communes</i> ..	2 612 031	381	1.4	372	1.4	380	1.4	401	1.5

¹⁾ Suomessa toimivat. — I Finland verksamma. — *Excl. those abroad.*

9.22 **Hammaslääkärit iän ja sukupuolen mukaan vuosien 1960—64 lopussa**
Tandläkare enligt ålder och kön i slutet av åren 1960—64
Dentists by age and sex at the end of the years 1960—64

	Ikä — Ålder — Age														Yht. S:ma Total
	—24	25—29	30—34	35—39	40—44	45—49	50—54	55—59	60—64	65—69	70—74	75—79	80—84	85—	
1960															
Hammaslääkärit — Tandläkare — Dentists	14	260	227	194	208	253	321	107	97	91	44	11	4	2	1 833
Miehet — Män — Males	2	59	70	39	49	47	73	20	9	33	15	7	2	1	426
Naiset — Kvinnor — Females	12	201	157	155	159	206	248	87	88	58	29	4	2	1	1 407
Niistä ulkomailla — Därav i utlandet — Of which abroad	—	1	3	—	4	8	7	2	—	—	1	1	—	—	27
Miehet — Män — Males	—	—	1	—	—	2	2	2	—	—	—	1	—	—	8
Naiset — Kvinnor — Females	—	1	2	—	4	6	5	—	—	—	1	—	—	—	19
1961															
Hammaslääkärit — Tandläkare — Dentists	11	268	270	175	237	206	354	117	91	89	49	12	2	3	1 884
Miehet — Män — Males	—	68	81	44	51	43	75	23	10	27	17	5	1	1	446
Naiset — Kvinnor — Females	11	200	189	131	186	163	279	94	81	62	32	7	1	2	1 438
Niistä ulkomailla — Därav i utlandet — Of which abroad	—	1	4	1	6	6	9	3	1	—	—	—	—	—	31
Miehet — Män — Males	—	—	1	—	1	2	4	2	—	—	—	—	—	—	10
Naiset — Kvinnor — Females	—	1	3	1	5	4	5	1	1	—	—	—	—	—	21
1962															
Hammaslääkärit — Tandläkare — Dentists	10	281	291	171	234	172	362	161	92	82	59	19	3	3	1 940
Miehet — Män — Males	7	65	84	45	57	35	69	38	12	13	26	7	1	1	460
Naiset — Kvinnor — Females	3	216	207	126	177	137	293	123	80	69	33	12	2	2	1 480
Niistä ulkomailla — Därav i utlandet — Of which abroad	—	2	2	1	5	5	11	4	1	—	—	—	—	—	31
Miehet — Män — Males	—	—	—	—	1	2	3	3	—	—	—	—	—	—	9
Naiset — Kvinnor — Females	—	2	2	1	4	3	8	1	1	—	—	—	—	—	22
1963															
Hammaslääkärit — Tandläkare — Dentists	29	298	308	180	224	172	338	219	88	88	66	25	5	3	2 043
Miehet — Män — Males	5	77	86	56	51	34	67	52	10	13	30	7	1	1	490
Naiset — Kvinnor — Females	24	221	222	124	173	138	271	167	78	75	36	18	4	2	1 553
Niistä ulkomailla — Därav i utlandet — Of which abroad	—	3	5	1	3	4	15	5	1	—	—	—	—	—	37
Miehet — Män — Males	—	—	1	—	1	—	5	3	—	—	—	—	—	—	10
Naiset — Kvinnor — Females	—	3	4	1	2	4	10	2	1	—	—	—	—	—	27
1964															
Hammaslääkärit — Tandläkare — Dentists	36	339	317	207	222	175	308	257	80	87	75	30	5	3	2 141
Miehet — Män — Males	9	107	91	71	39	41	67	54	12	10	32	8	2	—	543
Naiset — Kvinnor — Females	27	232	226	136	183	134	241	203	68	77	43	22	3	3	1 598
Niistä ulkomailla — Därav i utlandet — Of which abroad	—	3	7	1	2	6	21	7	2	—	—	—	—	—	49
Miehet — Män — Males	—	—	1	1	1	—	7	3	1	—	—	—	—	—	14
Naiset — Kvinnor — Females	—	3	6	—	1	6	14	4	1	—	—	—	—	—	35

9.3 Jatk. — Forts. — Cont.

Erikoisala Specialitet Speciality	Lääni — Län — Province															Yhteensä Summa Total	
	Uudenmaan Nylands	Siitä — Därav Of which Helsinki Helsingfors	Turun-Porin Åbo-Björneborgs	Siitä — Därav Of which Turku Åbo	Ahvenanmaa Åland	Hämeen Tavastehus	Siitä — Därav Of which Tampere Tammerfors	Kymen Kymene	Mikkelin St. Michels	Kuopion Kuopio	Pohjois-Karjalan Norra Karelen	Vaasan Vasa	Keski-Suomen Mellersta Finland	Oulun Uleåborgs	Lapin Lapplands		Ulkomailla I utlandet Abroad
Röntgentutkimus ja -hoito — Röntgendiagnostik o. behandling — <i>X-ray diag- nostics and therapeutics</i> ..	52	49	12	8	1	6	3	3	3	4	—	1	3	3	2	4	94
Serobakteriologia — Serobak- teriologi — <i>Serobacteriology</i>	5	5	3	2	—	1	1	—	—	—	—	—	—	—	—	1	10
Silmätaudit — Ögonsjukdo- mar — <i>Ophthalmology</i> ...	39	36	8	7	—	11	8	3	1	4	2	4	3	3	2	1	81
Sisätaudit — Invärtes sjuk- domar — <i>Internal medicine</i>	158	147	28	17	1	21	12	6	5	9	2	7	4	7	2	6	256
Terveydenhuolto — Hälso- vård — <i>Public health ser- vices</i>	6	6	1	1	—	—	—	—	—	—	—	—	—	—	1	—	8
Työlääkätiede — Arbetshy- gien — <i>Occupational health</i>	8	8	—	—	—	—	—	—	1	—	—	—	—	1	—	—	10
Yhteensä — Summa — Total	855	779	202	129	6	175	97	53	37	51	34	51	42	51	26	30	1 613
1963	813	733	196	135	6	158	90	53	36	51	29	45	36	44	22	34	1 523
2. Erikoislääk. lukumäärä — Antal av specialläkare — Number of specialists																	
Miehiä — Män — <i>Males</i>	598	523	149	92	6	122	66	41	27	41	23	29	31	37	16	25	1 144
Naisia — Kvinnor — <i>Fe- males</i>	164	152	44	26	—	32	18	6	6	9	8	11	8	11	8	4	311
Yhteensä — Summa — Total	762	675	193	118	6	154	84	47	33	50	31	40	39	48	24	29	1 455
1963	786	615	176	122	6	149	86	44	32	48	28	41	35	44	22	30	1 441

9.4 Läänin- ja apulaislääninlääkärit, kaupunginlääkärit sekä kauppaloiden ja maalaiskuntien kunnanlääkärit 31. 12. 1964
Läns- och biträdande länsläkare, stadsläkare samt köpingarnas och landskommunernas kommunalläkare den 31. 12. 1964
Provincial and assistant provincial medical officers and communal medical officers in urban and rural communes on 31. 12. 1964

Lääni Län Province	Virat — Tjänster — Posts								Yhteensä Summa Total	
	Läänin- ja apulaislääninlääkäriin virat Läns- o. biträdande länsläkartjänster Posts of provincial and assistant provincial medical officers	Niistä täyttämättä Därav obesatta Of which vacant	Kaupunginlääkäriin virat Stadsläkartjänster Posts of communal medical officers in urban communes	Niistä täyttämättä Därav obesatta Of which vacant	Kauppaloiden kunnanlääkäriin virat Köpingarnas kommunalläkartjänster Posts of communal medical officers in urban communes	Niistä täyttämättä Därav obesatta Of which vacant	Maalaiskuntien kunnanlääkäriin virat Landskommunernas kommunalläkar- tjänster Posts of communal medical officers in rural communes	Niistä täyttämättä Därav obesatta Of which vacant	Virat Tjänster Posts	Niistä täyttämättä Därav obesatta Of which vacant
Uudenmaan — Nylands ...	2	—	10	—	13	3	34	3	59	6
Turun-Porin — Åbo-B:borgs	2	—	10	—	3	—	79	14	94	14
Ahvenanmaa — Ålands ...	1	—	1	—	—	—	2	—	4	—
Hämeen — Tavastehus	2	—	12	1	4	—	49	6	67	7
Kymen — Kymmene	1	—	6	—	8	1	26	2	41	3
Mikkelin — S:t Michels	1	—	7	2	—	—	30	5	38	7
Kuopion — Kuopio	1	—	5	2	—	—	31	5	37	7
Pohjois-Karjalan — Norra Karelen	1	—	3	—	2	—	25	7	31	7
Vaasan — Vasa	2	1	12	4	3	1	61	17	78	23
Keski-Suomen — Mellersta Finlands	1	—	2	—	2	—	34	5	39	5
Oulun — Uleåborgs	2	—	4	—	—	—	53	13	59	13
Lapin — Lapplands	2	—	6	—	1	—	27	6	36	6
Yhteensä — Summa — Total	18	1	78	9	36	5	451	83	583	98
1963	18	2	70	7	33	2	442	73	563	84
1962	18	1	64	6	30	2	433	57	545	66
1961	18	1	59	5	33	1	416	38	526	45
1960	18	1	56	4	34	3	414	49	522	57
1959	17	1	52	6	37	1	413	56	519	64

9.5 Lääkärit ja hammaslääkärit vuosien 1950—64 lopussa
Läkare och tandläkare i slutet av åren 1950—64
Physicians and dentists at the end of the years 1950—64

Vuosi År Year	Lääkärit — Läkare — Physicians					Hammaslääkärit — Tandläkare — Dentists				
	Opiskelun aloittaneet Nya studerande Admissions to medical faculties	Niistä ulkomailla Därav i utlandet Of which abroad	Valmistu- neet Dimitte- rade Graduated	Lääkä- reitä ¹⁾ Därav i Läkare ¹⁾ Physi- cians ¹⁾	Asukkaita lääkäriä kohti ²⁾ Invånare per läkare ²⁾ Inhab- itants per physician ²⁾	Opiskelun aloittaneet Nya studerande Admissions to dental faculties	Niistä ulkomailla Därav i utlandet Of which abroad	Valmistu- neet Dimitte- rade Graduated	Hammas- lääkä- reitä ¹⁾ Tand- läkare ¹⁾ Dentists ¹⁾	Asukkaita hammas- lääkäriä kohti ²⁾ Invånare per tand- läkare ²⁾ Inhabitants per dentist ²⁾
1950	127	..	117	1 997	2 018	60	..	58	1 300	3 100
1951	133	..	106	2 073	1 961	60	..	56	1 349	3 013
1952	143	..	89	2 129	1 933	60	..	65	1 408	2 923
1953	154	..	116	2 214	1 880	60	..	62	1 459	2 853
1954	156	..	112	2 295	1 835	60	..	54	1 506	2 796
1955	180	..	111	2 381	1 788	60	..	59	1 557	2 735
1956	180	1	101	2 455	1 753	60	..	55	1 603	2 685
1957	180	..	136	2 558	1 698	60	..	63	1 657	2 621
1958	200	3	100	2 599	1 683	120	2	68	1 702	2 571
1959	200	..	153	2 727	1 618	120	3	60	1 751	2 519
1960	317	71	143	2 827	1 573	120	13	67	1 806	2 462
1961	328	85	166	2 961	1 515	120	5	77	1 853	2 422
1962	360	68	188	3 104	1 457	120	9	65	1 909	2 369
1963	383	71	189	3 261	1 399	136	15	115	2 002	2 279
1964	377	63	188	3 384	1 359	128	8	125	2 092	2 198

¹⁾ Maassa toimivat. — Verksam i Finland. — Practising in Finland.

²⁾ Maassa asuva väestö 31. 12. — I riket bosatt befolkning 31. 12. — Resident population 31. 12.

9.6 Terveysisaret, kiertävät kunnansairaanhoidajat ja seurakuntasisaret sekä avoimuudessa toimivat sairaanhoitajat, kättilöt 31. 12. 1964
Hälsosystrar, ambulerande kommunala sjuksköterskor och diakonissor samt sjuksköterskor inom den öppna hälsövärdén, barnmorskor den 31. 12. 1964
Public health nurses, ambulatory communal nurses and deaconesses and nurses in public health services, midwives on 31. 12. 1964

Lääni Län Province	Terveysisaria Hälsosystrar Public health nurses							Lain edellyttämiä virkoja Tjänster enl. lagen Posts stipulated by law	Kiertävät kunnansairaanhoidajat Ambulerande kommunala sjuksköterskor Ambulatory communal nurses	Kiertävät seurakuntasisaret Ambulerande diakonissor Ambulatory deaconesses	Avoterveyspalveluun kuuluvat sairaanhoitajat Sjuksköterskor inom den öppna hälsövärdén Nurses in public health services	Kättilöitä Barnmorskor Midwives								
	Yhteensä Summa Total	Lääni- ja johtavia terveysisaria Läns och ledande hälsosystrar Provincial and leading P.H nurses	Kunnallisia Kommunala Communal	Muu terveyspalveluun kuuluvissa Inom den övriga hälsövärdén In other public health services	Näistä täytettyjä Därav besatta Of which filled	%	Vajaus Obesatta Vacant					Yhteensä Summa Total	Lääni- ja johtavia Länsbarnmorskor Provincial midwives	Virkoja Tjänster Posts	Näistä täytettyjä Därav besatta Of which filled	%	Vajaus Obesatta Vacant	Virkoja Tjänster Posts	Näistä täytettyjä Därav besatta Of which filled	%
1964																				
Uudenmaan Nylands ...	469	15	335	119	144	144	— ¹⁾	82	51	476	384	1	142	141	0.7	213	206	3.3		
Turun-Porin Åbo-B:borgs	313	4	230	79	205	202	1.5	1	97	141	258	1	158	149	5.7	117	108	7.7		
Ahvenanmaa Åland	14	1	11	2	16	11	31.3	—	1	1	15	—	12	10	16.7	5	5	—		
Hämeen — Tavastehus .	283	4	199	80	153	153	—	4	50	122	251	1	115	113	1.7	150	137	8.7		
Kymen — Kymmene ..	111	1	97	13	91	90	1.1	5	44	93	138	1	68	67	1.5	77	70	9.1		
Mikkelin — St Michels .	84	1	77	6	74	73	1.4	2	32	56	94	1	54	53	1.9	54	40	25.9		
Kuopion — Kuopio	91	1	82	8	82	77	6.1	—	36	91	121	1	70	63	10.0	62	57	8.1		
Pohj.-Karja- lan — Norra Karelens ...	86	1	72	13	72	69	4.2	—	26	89	97	1	56	51	8.9	57	45	21.1		
Vaasan — Vasa	193	3	168	22	159	156	1.9	3	56	102	168	2	117	115	1.7	67	51	23.9		
Keski-Suo- men — Mel- lersta Fin- lands	96	1	79	16	75	74	1.3	1	34	50	113	1	61	61	—	56	51	8.9		
Oulun — Uleåborgs ..	180	3	158	19	154	146	5.2	7	41	21	192	1	117	109	6.8	89	82	7.9		
Lapin — Lapplands ..	112	1	86	25	86	84	2.3	2	20	11	130	1	68	67	1.5	68	62	8.8		
Yhteensä — Summa — Total	2 032	36	1 594	402	1 311	1 279	2.4	107	488	1 253	1 925	12	1 038	999	3.8	1 015	914	10.0		
1963	1 856	30	1 484	342	1 295	1 247	3.7	²⁾ 114	479	1 332	1 937	13	1 038	1 019	1.8	1 002	905	9.7		
1962	2 006	31	1 478	497	1 282	1 236	3.5	³⁾ 139	594	1 347	1 914	12	1 033	1 007	2.5	1 002	895	10.7		
1961	1 826	29	1 421	379	1 250	1 198	4.2	⁴⁾ 110	527	1 143	1 846	12	1 021	965	5.5	926	869	6.2		
1960	1 726	28	1 370	328	1 232	1 182	4.0	⁵⁾ 101	533	..	1 809	12	1 017	963	5.3	878	834	5.0		
1959	1 585	27	1 319	239	1 217	1 147	5.8	63	466	..	1 798	10	1 013	956	5.6	863	832	3.6		

¹⁾ Näistä 81 kotisairaanhoidajaa Helsingissä. — Därav 81 hemsjuksköterskor i Helsingfors. — Of which 81 nurses for domiciliary care in Helsinki.
²⁾ Näistä 70 kotisairaanhoidajaa Helsingissä. — Därav 70 hemsjuksköterskor i Helsingfors. — Of which 70 nurses for domiciliary care in Helsinki.
³⁾ Näistä 85 kotisairaanhoidajaa Helsingissä. — Därav 85 hemsjuksköterskor i Helsingfors. — Of which 85 nurses for domiciliary care in Helsinki.
⁴⁾ Näistä 61 kotisairaanhoidajaa Helsingissä. — Därav 61 hemsjuksköterskor i Helsingfors. — Of which 61 nurses for domiciliary care in Helsinki.
⁵⁾ Näistä 57 kotisairaanhoidajaa Helsingissä. — Därav 57 hemsjuksköterskor i Helsingfors. — Of which 57 nurses for domiciliary care in Helsinki.

9.7 Terveiden- ja sairaanhoitohenkilöstön koulutus vuosina 1959—64
 Utbildning av hälso- och sjukvårdspersonal åren 1959—64
 Training of nursing personnel in 1959—64

Vuosi År Year	Sairaanhoidajia valmistui Dimitterade sjuksköterskor Nurses graduated					Yhteensä Summa Total	Niistä sairaanhoidajia Därav sjuksköterskor Of which graduated nurses	Kättilöitä valmistui Dimitterade barn- morskor Midwives graduated		Mielisairaanhoidajia valmistui Dimitterade sinnes- sjuksköterskor Psychiatric atten- dants graduated		Apuhoidajia valmistui Dimitterade hjälpsköterskor Practical nurses graduated	Lastenhoitajia valmistui Dimitterade barnsköterskor Children's nurses graduated	Röntgenapulaisia valmistui Dimitterade röntgenbiträden X-ray technicians graduated	Niistä sairaanhoidajia Därav sjuksköterskor Of which graduated nurses	Laboratorioapulaisia valmistui Dimitterade laboratoriebiträden Laboratory technicians graduated	Niistä sairaanhoidajia Därav sjuksköterskor Of which graduated nurses	Lääkintävoimistellijoita valmistui Dimitterade medicinalgymnaster Physiotherapists graduated
	Yhteensä Summa Total	Valtion koulut Statens skolor State schools	Helsingin kaup. koulu Helsingfors stads skola Helsinki municipal school	Diakonissalaitosten koulut Diakonissanstalternas skolor Schools of deaconess institutions	Terveystieteiden koulutus sairaanhoidajia Sjuksköterskor med hälsovetar- utbildning Nurses trained for public health services			Yhteensä Summa Total	Miehiä Män Males	Naisia Kvinnor Females	Miehiä Män Males							
1959 ..	879	679	97	103	126	147	7	64	166	379	385	42	4	88	22	45		
1960 ..	956	800	69	80	134	125	28	52	148	239	382	40	3	70	16	39		
1961 ..	¹⁾ 964	766	65	129	126	169	55	54	169	412	371	33	9	89	25	35		
1962 ..	²⁾ 996	815	68	110	140	122	45	50	153	208	372	51	14	108	29	38		
1963 ..	1 105	927	69	109	127	118	44	51	158	355	366	60	9	125	22	47		
1964 ..	1 162	980	71	111	140	123	49	67	165	636	374	53	10	119	9	41		

¹⁾ Näistä 4 sai ulkomailta koulutuksen, jonka lääkintöhallitus on hyväksynyt päätöksellään. — Av dessa fick 4 utbildning utomlands enligt medicinalstyrelsens beslut. — Of which 4 were trained abroad and training was accepted by the National Board of Health.

²⁾ Näistä 3 sai ulkomailta koulutuksen, jonka lääkintöhallitus on hyväksynyt päätöksellään. — Av dessa fick 3 utbildning utomlands enligt medicinalstyrelsens beslut. — Of which 3 were trained abroad and training was accepted by the National Board of Health.

9.8 Terveiden- ja sairaanhoitohenkilöstö vuosien 1959—64 lopussa ¹⁾
 Hälso- och sjukvårdspersonalen i slutet av åren 1959—64 ¹⁾
 Health personnel at the end of the years 1959—64 ¹⁾

Vuosi År Year	Lääkäreitä Läkare Physicians	Hammaslääkäreitä Tandläkare Dentists	Sairaanhoidajia Sjuksköterskor Nurses	Näistä Av dem Of which	Kättilöitä Barnmorskor Midwives	Apuhoidajia Hjälpsköterskor Practical nurses	Mielisairaanhoidajia Sinnesjuksköterskor, -vårdare Psychiatric attendants		Laboratorioapulaisia Laboratoriebiträden Laboratory technicians	Röntgenapulaisia Röntgenbiträden x-ray technicians	Lääkintävoimistellijoita Medicinalgymnaster Physiotherapists	Lastenhoitajia Barnsköterskor Children's nurses	Hammasteknikoita Tandtekniker Dental technicians
							Miehiä Män Males	Naisia Kvinnor Females					
1959	2 727	1 751	9 612	1 319	1 818	2 719	921	2 434	224	181	171	1 901	324
1960	2 827	1 806	10 242	1 370	1 841	2 934	960	2 549	210	160	203	2 147	326
1961	2 961	1 853	10 599	1 421	1 890	3 215	1 005	2 729	288	199	220	2 188	344
1962	3 104	1 909	²⁾ 11 345	1 478	²⁾ 1 675	3 463	1 039	2 835	311	215	245	2 476	355
1963	3 261	2 006	³⁾ 11 613	1 484	³⁾ 1 729	3 839	1 047	2 932	336	248	286	2 599	383
1964	3 384	2 092	⁴⁾ 12 369	1 594	⁴⁾ 1 654	4 102	1 064	3 101	475	285	301	2 589	401

¹⁾ Kotimaassaan ammatissa toimivat. — I Finland förvärvsarbetande. — In Finland economically active persons.

²⁾ Lisäksi 479 sairaanhoidajakättilöä. — Därtill även 479 sjuksköterskor med barnmorskeutbildning. — In addition 479 nurses with midwifery qualifications.

³⁾ Lisäksi 516 sairaanhoidajakättilöä. — Därtill även 516 sjuksköterskor med barnmorskeutbildning. — In addition 516 nurses with midwifery qualifications.

⁴⁾ Lisäksi 559 sairaanhoidajakättilöä. — Därtill även 559 sjuksköterskor med barnmorskeutbildning. — In addition 559 nurses with midwifery qualifications.

10. TERVEYDEN- JA SAIRAANHOITO-KUSTANNUKSET

10.1 Sairaalakustannukset

Taulussa 10.11 esitetyt tiedot sairaaloiden kustannuksista ja niiden rahoituksesta perustuvat julkaisuun Suomen Sairaalatalous 1964 Vol. 2, Helsinki 1965 (28 s.) Julkaisu pohjautuu lääkintöhallituksen tilastoihin. Siinä ovat mukana kunnalliset, yksityiset ja valtion yleissairaalat, mielisairaalat ja tuberkuloosipiirien tuberkuloosiparantolat. Tilaston ulkopuolelle on jätetty vain laitossairaalat (13 611 ss.) ja eräät sairaanhoitolaitokset (1 138 ss.), jotka sisältyvät lääkintöhallituksen sairaalaluetteloon. Toimintaa kuvaavat luvut eivät niin ollen täysin vastaa muualla tässä julkaisussa esitettyjä lukuja.

Taulussa esitetään yhteenveto eri sairaalaryhmien tuotannosta ja kustannuksista v. 1964 ja muutoksista vuoteen 1963 verrattuna. Muutoksia esittävien lukujen perusteella katsoen kasvu näkyy olleen voimakasta, joskaan ei yhtenäistä. Koska po. taulua laadittaessa on käytetty kolmijakoa: varsinainen sairaalatoiminta, poliklinikkatoiminta ja muu toiminta saadaan kuva näiden eri lohkojen kasvuvauhdista. Varsinainen sairaalatoiminta käsittää kaikki ne toimenpiteet, joita tarvitaan sairaalaan otetun ns. vuodepotilaan eristystä, tutkimista ja hoitoa varten. Poliklinikkatoiminnalla tarkoitetaan niitä toimenpiteitä, joita tarvitaan ulkopuolelta käsin sairaalan avohoito-osastolla käyvän potilaan tutkimista ja hoitoa varten. Muu toiminta tarkoittaa kaikkea sitä toimintaa, mikä ei aiheudu vuode- eikä poliklinikkapotilaista, esim. henkilöstön asuttaminen.

Varsinaisen sairaalatoiminnan kokonaiskustannukset olivat v. 1964 yleissairaaloiden osalta 304.7 mmk eli 28.2 % suuremmat kuin v. 1963. Suurin oli lisäys aluesairaaloiden kohdalla: 41.0 %. Koko lisäyksestä (n. 67 mmk) oli hoitopäivämäärän kasvun aiheuttamaa 18.5 mmk eli 27.6 %. Mielisairaaloiden kokonaiskustannukset olivat 117.4 mmk, lisäys vuodesta 1963 oli siis 21.1 %, mistä hoitopäivien lisääntyminen aiheutti 14.7 %. Tuberkuloosiparantoloiden osalta hoitopäivien määrä väheni, joten kokonaiskustannusten lisäys 5.5 mmk aiheutui kokonaan hoitopäiväkustannusten noususta.

Koko sairaalalaitoksen varsinaisen sairaalatoiminnan kustannukset olivat 467.0 mmk. Lisäys oli edellisvuodesta 93.1 mmk eli 24.9 %, mistä volyymin kasvu muodosti 18.3 %. Hoitopäiväkustannusten nousua ilmenee kaikissa sairaalaryhmissä, vaikkakin epätasaisesti. Suurin, 42.5 %:n nousu on tapahtunut kuntayhtymien sairaaloissa. Huomattavana tekijänä tässä on ollut kuormituksen aleneminen. Samalla on nostettu hoidon

10. SJUK- OCH HÄLSOVÅRDSKOSTNADER

10.1 Sjukhuskostnader

De i tabell 10.11 framställda uppgifterna beträffande sjukhusens utgifter och deras finansiering grundar sig på publikationen Sjukhusekonomin i Finland 1964 Vol. 2, Helsingfors (28 sidor). Publikationen grundar sig på medicinalstyrelsens statistiska uppgifter. Där ingår kommunala, privata och statliga lasarett, sinner sjukhus och tuberkulosdistriktens tuberkulos-sanatorier. Utanför statistiken har lämnats endast inrättningarnas sjukhus (13 611 vårdplatser) och några sjukvårdsinrättningar (1 138 vårdplatser), som ingår i medicinalstyrelsens sjukhusförteckning. Talen, som illustrerar verksamheten, motsvarar sålunda inte fullt de tal, vilka framställts på annat ställe i denna publikation.

I tabellen har framställts ett sammandrag av de skilda sjukhusgruppernas inkomster och utgifter år 1964 och ändringarna jämförda med år 1963. På basen av de antal, som framställer ändringarna, verkar det som om tillökningen varit kraftig, om icke enhetlig. Då vid framställningen av tabellen använts tredelning: den egentliga sjukhusverksamheten, poliklinikverksamheten och annan verksamhet, kan en uppfattning bildas om de olika sektorernas tillväxtfart. Den egentliga sjukhusverksamheten omfattar alla åtgärder, som behövs för den inskrivna s.k. sängpatientens isolering, undersökning och vård. Med poliklinikverksamhet avses alla de åtgärder, som behövs vid besök på sjukhusets öppna avdelning för undersökning och vård av en patient utom sjukhuset. Annan verksamhet avser all sådan verksamhet, som inte härrör sig av säng- eller poliklinikpatienter.

Den egentliga sjukhusverksamhetens totalutgifter var år 1964 för lasarettens del 304.7 mmk eller 28.2 % större än år 1963. Den största ökningen 41.0 % föranleddes av kretssjukhusen. Av den totala ökningen (c:a 67 mmk) var 18.5 mmk eller 27.6 % förorsakad av vårddagarnas tillväxt. Totalutgifterna för sinnessjukhusens vidkommande var 117.4 mmk, ökningen från år 1963 var sålunda 21.1 %, varav vårddagarnas tillväxt föranleddes 14.7 %. Antalet vårddagar i tuberkulos-sanatorierna minskades, så att totalutgifternas ökning 5.5 mmk förorsakades helt och hållet av stegringen i vårddagskostnaderna.

Totalkostnaderna för hela sjukhusväsendets egentliga sjukhusverksamhet var 467.0 mmk. Ökningen från föregående år var 93.1 mmk eller 24.9 %, varav tillväxten av volymen utgjorde 18.3 %. Stegning av vårddagskostnader framträder i alla sjukhusgrupper, om än ojämnt. Den största ökningen 42.5 % har ägt rum i kommunalförbundens sjukhus. En märkbar faktor häri har varit nedgången av belastningen. Samtidigt har

tasoa, koskapa henkilökunnan suhteellinen määrä 100 sairaansijaa kohti on kohonnut luvusta 97 lukuun 99. Yleensä hoitopäiväkustannusten lisäys yleissairaaloissa vaihteli 15—25 %, yliopistollisissa keskussairaaloissa kustannuskehitys on ollut rauhallisinta. Mielisairaaloiden hoitopäiväkustannukset ovat nousseet 17.4 %. Tuberkuloosiparantoloiden vastaava kustannusnousu 29.7 % oli keskimääräistä suurempi, mikä johtuu hoidon tason kohoamisesta.

Varsinaisen sairaalatoiminnan kustannusten rahoituksessa on potilasmaksujen merkitys vähentynyt. Kun lisäksi valtion suhteellinen osuus on pysynyt samana, ovat kunnat joutuneet rahoittamaan hieman entistä suuremman osan.

Sairaaloiden poliklinikkatoiminnan määräästä on nyt ensi kerran käytettävissä tietoja kaikista sairaalaryhmistä. Yleissairaaloissa käyntien määrä oli yli 2 miljoonaa, joten sairaalat ovat näin tarjonneet runsaasti avohoitopalvelua. Kustannukset olivat 10.5 % suuremmat kuin v. 1963. Mielisairaanhuoltotoimistojen poliklinikkakustannukset nousivat edellisestä vuodesta 45.1 %, ja tuberkuloositoimistojen vastaava nousu oli 10.3 %.

Poliklinikkatoiminnan kustannusten rahoitus on huomattavalta osalta potilasmaksujen varassa.

Muun toiminnan aiheuttamat kustannukset olivat koko sairaalalaitoksessa 32.1 mmk. Lisäys 11.8 % on kokonaan tapahtunut yleissairaaloiden ryhmässä. Esitettyjen kolmen sairaalatoiminnan lohkon osuudet koko kustannuskannasta jakaantuvat seuraavasti: varsinainen sairaalatoiminta 467.0 mmk (87.0 %), poliklinikkatoiminta 37.5 mmk (7.0 %) ja muu toiminta 32.1 mmk (6.0 %). Kustannukset olivat siis kaikkiaan 536.7 mmk eli 21.0 % suuremmat kuin v. 1963.

10.2 Valtion osuus kustannuksista

Vuonna 1964 olivat valtion rahoittamat varsinaiset toimintamenot kaikkiaan 293.6 mmk eli 21.2 % suuremmat kuin v. 1963. Vuonna 1964 lisäys edellisvuodesta oli hallintomenojen osalta 8.9 %, valtion sairaalatoiminnan osalta 26.1 %, sairaalahenkilöstön koulutuksen osalta 30.4 % ja lääkintälaboratorioiden osalta 16.2 %. Valtionavut kunnalliseen terveydenhoitoon ja avosairaanhoidon nousivat 19.2 % ja avustukset kunnalliseen sairaloimintaan 18.4 %.

Sen sijaan valtionavut kunnallisen sairaalalaitoksen rakentamiseen, laajentamiseen ja peruskorjauksiin ovat vähentyneet edelliseen vuoteen verrattuna 42.9 %. Tämä on ilmeisesti seurausta valtion yhä kiristyneestä rahatilanteesta. 7 Pl:n kautta suoritettujen menojen määrä oli kaikkiaan 313.1 mmk eli 13.2 % suurempi kuin v. 1963.

Valtion koko osuus vuoden 1964 lääkintölaitoksen menoista oli 349.4 mmk. Tämä määrä on vuoden 1963 määrään verraten 13.8 % korkeampi.

vårdnivån höjts, emedan det proportionerliga antalet personal per 100 vårdplatser stigit från antalet 97 till 99. I allmänhet växlade ökningen av vårdkostnaderna i lasaretten från 15 till 25 %, i universitetscentralsjukhusen har kostnadernas utveckling varit lugnast. Vårdkostnaderna i sinessjukhusen har stigit 17.4 %. Den motsvarande kostnadsstegringen i tuberkulosatoriernas 29.7 % var genomsnittligt högre, vilket beror på stegringen av vårdnivån.

Vid finansieringen av den egentliga sjukhusverksamhetens utgifter har vårdavgifternas betydelse minskats. Då därtill statens relativa andel varit konstant, har kommunerna varit tvungna att finansiera en något större andel än tidigare.

För första gången finns nu uppgifter tillgängliga beträffande poliklinikverksamheten i alla sjukhusgrupper. Antalet besök i lasaretten var över 2 miljoner, varigenom sjukhusen sålunda bjudit rikliga tjänster inom den öppna vården. Kostnaderna var 10.5 % högre än år 1963. Poliklinikkostnaderna i sinessjukvårdsbyråerna steg 45.1 % från föregående år och den motsvarande stegringen för tuberkulosbyråernas vidkommande var 10.3 %.

Finansieringen av poliklinikverksamhetens kostnader baserar sig till en avsevärd del på patientavgifterna.

Kostnaderna för annan verksamhet var inom hela sjukhusväsendet 32.1 mmk. Ökningen 11.8 % har helt och hållet ägt rum i lasarettens grupp. Andelarna av hela utgiftsposten för de framställda sektorerna inom sjukhusverksamheten fördelas på följande sätt: den egentliga sjukvården 467.0 mmk (87 %), poliklinikverksamheten 37.5 mmk (7.0 %) och annan verksamhet 32.1 mmk (6 %). Totalutgifterna var sålunda 536.6 mmk eller 21.0 % större än år 1963.

10.2 Statens andel i utgifterna

År 1964 var de av staten finansierade egentliga driftkostnaderna inalles 293.6 mmk eller 21.2 % högre än år 1963. För år 1964 var ökningen från föregående år för förvaltningens kostnadernas vidkommande 8.9 %, för statens sjukhusverksamhet 26.1 %, för sjukhuspersonalens utbildning 30.4 % och för de medicinska laboratoriernas 16.2 %. Statsbidragen för den kommunala hälsovården och den öppna sjukvården steg 19.2 % och bidragen för den kommunala sjukhusverksamheten 18.4 %.

I stället har statsbidragen för den kommunala sjukhusväsendets byggande, utvidgning och grundreparationer minskats från föregående år med 42.9 %. Detta är uppenbart en följd av statens alltmer tillstramade finansläge. Antalet utgifter utbetalade genom den 7 Ht. belöpte sig inalles till 313.1 mmk, dvs. 13.2 % mera än år 1963.

Statens hela andel av medicinalväsendets utgifter år 1964 var 349.4 mmk. Denna summa är jämfört med år 1963 13.8 % högre.

10. Costs of Public Health and Medical Services

10.1 Services and Costs of Hospitals in 1964

For the year 1964 uniform statistics on hospital economy was available for the second time. The information on the hospital expenditure in table 10.11 is based on the

publication »Facilities, Services and Costs of Hospitals in Finland 1964, Vol. 2, Helsinki (28 pages)».

10.2 State Contribution to the Expenditure of Health Services in 1964

In 1964 the share of the State in the expenses of the health services was about 349 million marks. The corresponding number of the previous year was 307 million marks. To the expenses borne by the State belong on one hand those expenses for which the State is directly responsible, and on the other, the statutory State support to the communes for the local health services. In addition to these current expenses the State is further responsible for the subsidies to the communes for the erection, exten-

sion and maintenance of communal hospitals which can be regarded as investments.

The distribution of the State expenditure for the public health and medical services of the country over the various expense groups is indicated on page 184. Notwithstanding that the government hospital activities are continuously decreasing due to the transfer of general hospitals to the communes.

10.11 Sairaaloiminta ja sen kustannukset vuonna 1964
Sjukhusverksamheten och därav föranledda kostnader år 1964
Facilities, services and costs of hospitals in 1964

Sairaalat Sjukhus Hospitals	I Varsinainen sairaaloiminta — Egentlig sjukhusverksamhet — Inpatient care									
	Sairaalat Sjukhus Hospitals	Sairaansijat Vårdplatser Beds	Hoitopäivät Vård dagar Patient days	+ % 1963 ¹⁾	Keskimmäinen hoitoaika Medelvårdtid Average stay per patient	Kuormitus Belastning % Occupancy	Henkilökuntaa ²⁾ Personal Personnel	+ % 1963 ¹⁾	Henkilöstöä/100 ss. Personalen/100 vårdpl. Personnel/100 beds	Lämmitteävät tilat m ² /ss. Uppvärmbara byggnader, m ² /vårdpl. Heated buildings, m ² /bed
Yleissairaalat — Lasaretten — General hospitals	1									
Kunnalliset — Kommunal — Communal										
— Yliopistolliset keskussairaalat — Universitets- centralsjukhus — University central hospitals	2	2 770	952 081	5.0	13.3	94	4 591	2.4	166	351
— Keskussairaalat — Centralsjukhus — Other central hospitals	7	3 040	1 077 968	8.4	10.9	97	3 987	9.1	131	337
— Aluesairaalat — Kretssjukhus — Regional hospitals	17	1 959	604 460	13.1	10.5	85	1 923	22.5	98	250
— Paikallissairaalat — Lokalsjukhus — Local hospitals										
— Kuntayhtymien tai kuntainliittojen — Kommunsammanslutningarnas eller kom- munalförbundens — Federations of commu- nes	30	1 067	328 895	-3.7	10.3	84	1 051	5.6	99	187
— Kaupunkien ja kauppaloiden — Städernas och köpingarnas — Urban communes	46	4 667	1 516 576	12.7	16.8	89	4 741	8.7	102	167
— Maalaiskuntien — Landskommunernas — Rural communes	105	2 721	903 649	2.1	10.5	91	2 348	9.4	86	170
Yksityiset — Private — Private	32	2 596	769 894	9.4	21.0	81	2 291	11.6	85	201
Valtion — Statens — State hospitals	11	2 257	763 752	6.6	11.3	93	2 630	8.8	116	264
Yhteensä — Summa — Total	250	21 077	6 917 275	7.6	12.8	90	23 562	8.7	111	242
Mielisairaalat — Sinnessjukhus — Mental hospitals										
Kunnalliset — Kommunala — Communal										
— A-mielisairaalat — A-sinnessjukhus — Mental hospitals, type A	19	10 575	3 733 275	0.6	210 ⁶⁾	96	5 373	0.7	51	169
— B-mielisairaalat — B-sinnessjukhus — Mental hospitals, type B	39	7 261	2 597 288	6.7	393 ⁶⁾	98	2 673	4.8	37	116
Valtion — Statens — State hospitals	2	574	169 188	5.6	1 387 ⁶⁾	83	342	3.0	62	213
Yhteensä — Summa — Total	60	18 410	6 499 484	3.1	236⁶⁾	97	8 388	2.1	46	149
Keskusparantolat — Centralsanatorier — Central tuberculosis sanatoria	18	5 716	1 617 052	-12.0	124	77	2 539	0	44	192
Kaikki sairaalat — Alla sjukhus — All hospitals	328	45 203	15 033 811	3.2		91	34 489	6.7	76	198

¹⁾ Muutos % v. 1963 verrattuna. Luvut ovat + merkkisiä ellei toisin mainita. — Procentuell förändring jämfört med år 1963. Talen är positiva

²⁾ Lukuihin sisältyy myös yleissairaaloiden poliklinikan henkilökunta. — Innefattar även personalen vid de allmänna sjukhusens polikliniker. —

³⁾ Rahoituskustannuksia ei ole otettu huomioon. — Finansieringskostnaderna har icke beaktats. — Excludes financing costs.

⁴⁾ Vain vuodepotilaiden maksut. — Endast avgifter för bäddpatienter — Inpatient fees only.

⁵⁾ Sisältää myös muut varsinaiset poliklinikkatulot. — Innefattar även övriga poliklinikinkomster. — Includes miscellaneous current returns of out-

⁶⁾ Mielisairaaloista poistettujen potilaiden hoitoajan keskiarvo. — För sinnessjukhusens del medelvårdtid för utskrivna patienter. — Average stay

Lähde — Källa — Source: Suomen sairaalatalous 1964 Vol. 2, Helsinki 1965 (28 s.). — Sjukhusekonomin i Finland 1964 Vol. 2, Helsingfors 1965 (28 s.). — The economy of hospitals of Finland 1964 Vol. 2 Helsinki 1965 (28 p.).

Kustannukset Kostnader Costs mk							II Poliklinikka toiminta — Poliklinisk verksamhet Outpatient care						III	IV			
				Rahoitus Finansiering Financing %						Kustannukset ²⁾ Kostnader Costs mk			Rahoitus Finansiering Financing %				
Yhteensä 1 000:nä ¹⁾ Summa i 1 000-tal Total in 1 000	+ % 1963 ¹⁾	Hoitopäivää kohti ³⁾ Per vård dag Per patient day	+ % 1963 ¹⁾	Potilasmaksut ⁴⁾ Patientavgifter Patient fees	Valtion osuus Statens andel Share of State	Kuntien osuus Kommunernas andel Share of communes	Käyntejä 1 000:nä Besök i 1 000-tal Visits in 1 000	Yhteensä 1 000:nä Summa i 1 000-tal Total in 1 000	Käyntiä kohti Per besök Per visit	Potilasmaksut ⁵⁾ Patientavgifter ⁵⁾ Patient fees ⁵⁾	Valtion osuus Statens andel Share of State	Kuntien osuus Kommunernas andel Share of communes	Muu toiminta 1 000 mk:nä Annat verksamhet i 1 000 mk Trading activities in 1 000 mk	Kaikki kustannukset 1 000 mk:nä Alla kostnader i 1 000 mk All costs in 1 000 mk (11 + 19 + 24)	+ % 1963 ¹⁾		
11	12	13	14	15	16	17	18	19	20	21	22	23	24	25	26		
59 444	18.0	62.44	12.7	13.5	66.3	20.2	545	7 451	13.68	39.5	54.5	6.0	4 958	71 853	21.0		
48 961	33.6	45.41	23.1	15.5	49.7	34.8	360	6 281	17.45	28.1	48.3	23.6	3 831	59 073	32.2		
25 005	41.0	41.37	24.5	18.8	39.6	41.6	143	900	6.00	100	—	—	1 493	27 398	31.6		
12 832	17.4	39.01	42.5	16.6	36.1	47.3	89	299	3.37	100	—	—	640	13 771	26.6		
67 467	31.2	44.49	16.5	13.2	22.0	64.8	437	5 684	14.0	26.6	—	73.4	3 321	76 472	23.4		
29 302	22.5	32.41	19.8	22.8	36.3	40.9	197	1 063	5.39	100	—	—	1 367	31 732	23.6		
25 472	32.7	33.08	21.3	46.7	34.0	19.3	127	1 578	12.40	100	—	—	2 583	29 633	37.6		
36 218	25.0	47.42	17.2	14.6	75.4	10.0	186	3 033	16.27	35.2	53.0	11.8	2 277	41 528	27.2		
304 701	28.2	44.04	19.2	19.2	46.3	34.5	2 084	26 289	12.61	42.3	33.1	24.6	20 470	351 460	26.4		
76 537	21.9	20.50	21.2	13.3	46.1	40.6	61	2 203	35.87	—	44.6	55.4	5 941	84 681	19.8		
36 076	20.0	13.89	12.5	14.5	48.4	37.1	—	—	—	—	—	—	2 364	38 440	20.0		
4 774	15.7	28.24	9.5	0.6	99.4	—	—	—	—	—	—	—	238	5 012	16.0		
117 387	21.1	18.06	17.4	13.2	48.9	37.9	61	2 203	35.87	—	44.6	55.4	8 543	128 133	19.7		
44 905	14.1	27.77	29.7	1.4	52.1	46.5	436	9 057	20.77	2.9	60.0	37.1	3 113	57 075	11.8		
466 993	24.9	31.06	21.0	16.0	47.5	36.5	2 581	37 549	14.55	30.3	40.3	29.4	32 126	536 668	23.0		

där icke annat anges. — Change from 1963, per cent. Changes are increases unless otherwise stated.
Includes personnel of outpatient departments at general hospitals.

patient departments.
of patients discharged from mental hospitals.

10.21 Valtion osuus lääkintölaitoksen menoista vuonna 1964
 Statens andel i medicinalväsendets utgifter år 1964
 State contribution to the expenditure of the health services in 1964

	Varsinai- set menot Egentliga utgifter <i>Expendi- ture proper</i>	Matka- kustan- nukset Resekost- nader <i>Travelling expenses</i>	Viran- sijaisten palkkiot Vikarie- arvoden <i>Rewards of substi- tutes</i>	15 Pl:n palkka- menot 15 Ht:s löner <i>Salaries of 15. main accounts</i>	Menot yhteensä Summa utgifter <i>Total expend- iture</i>	Tulo- ja menoarvion pääluokka (Pl) Budgetens huvudtitel (Ht) <i>Main account of the budget (Ma)</i>
1 000 mk						
Hallintomenot — Förvaltningsutgifter — <i>General administration</i>	3 250	90	56	220	3 616	7 Pl — Ht — <i>Ma</i> XII: 1—7, 7 Pl — Ht — <i>Ma</i> XIII 1—6, 3 Pl — Ht — <i>Ma</i>
Valtion sairaalatoiminta — Statens sjukhusverk- samhet — <i>State hospitals</i>	36 326	20	1 378	4 439	42 163	7 Pl — Ht — <i>Ma</i> XIV, XV, XVII, 7 Pl — Ht — <i>Ma</i> XX: 11, 7 Pl — Ht — <i>Ma</i> XX: 16
Sairaanhoitohenkilöstön koulutus — Utbildning av sjukvårdspersonal — <i>Training of nursing personnel</i>	14 371	—	135	461	14 967	7 Pl — Ht — <i>Ma</i> XVI: 1—9, Kättilöopiston koulutusmenot — Utbildningsutgifterna av Barnmorskeinstitutet — <i>Training costs of Midwife Institute</i> 7 Pl — Ht — <i>Ma</i> XX: 4
Valtion lääkintälaboratoriot — Statens medi- cinska laboratorier — <i>State medical laboratories</i>	3 530	3	165	181	3 879	7 Pl — Ht — <i>Ma</i> XVIII: 1—10
Lakisääteiset valtionavut kunnalliseen terveyden- hoitoon ja avosairaanhoitoon — Lagstadgade statsbidrag åt den kommunala hälsovården och den öppna sjukvården — <i>Statutory state sub- sidies for communal health services and open care</i>	28 394	—	—	—	28 394	7 Pl — Ht — <i>Ma</i> XIII: 7—13
Lakisääteiset valtionavut kunnalliseen ja yksityi- seen sairaalatoimintaan — Lagstadgade stats- bidrag åt den kommunala och privata sjukhus- verksamheten — <i>Statutory state subsidies for communal and private hospitals</i>	191 904	—	—	—	191 904	7 Pl — Ht — <i>Ma</i> XIX: 1—5, 7 Pl — Ht — <i>Ma</i> XX: 8
Muut lääkintölaitoksen menot — Medicinalväsen- dets övriga utgifter — <i>Other expenditure for health services</i>	8 639	—	—	39	8 678	7 Pl — Ht — <i>Ma</i> XX: 1—3, 5, 9—10, 12—13, 17—20, 7 Pl — Ht — <i>Ma</i> XXIII: 7, 12—14, 18 Pl — Ht — <i>Ma</i> XX: 1—6
Yhteensä — Summa — Total	286 414	113	1 734	5 340	293 601	
Valtionavut kunnallisten sairaalain rakentami- seen, laajentamiseen tai peruskorjauksiin — Statsbidrag för uppförande, utvidgande och re- paration av kommunala sjukhus — <i>State sub- sidies for construction, extension and repairs of communal hospitals</i>	24 792	—	—	—	24 792	7 Pl — Ht — <i>Ma</i> XIX: 6—16 7 Pl — Ht — <i>Ma</i> XX: 14—15, 21
Yhteensä — Summa — Total	311 206	113	1 734	5 340	318 393	
Uudisrakennukset ja perushankinnat — Nybyg- gen och grundanskaffningar — <i>New buildings and basic deliveries</i>	31 037	—	—	—	31 037	20 Pl — Ht — <i>Ma</i> I, II (pääomamenot — investeringsutgifterna — <i>investment expenditure</i>)
Menot yhteensä — Utgifterna sammanlagt — Expenditure total	342 243	113	1 734	5 340	349 430	
1963	301 932	164	1 361	3 703	307 160	
1962	261 680	150	1 230	2 950	266 010	