

SUOMEN VIRALLINEN TILASTO — FINLANDS ÖFFICIELLA STATISTIK

XXI

# KÖYHÄINHOITOTILASTO

A

31

SUOMEN KÖYHÄINHOITO VUONNA 1926

---

XXI

# FATTIGVÅRDSSTATISTIK

A

31

FATTIGVÅRDEN I FINLAND ÅR 1926

---

*ASSISTANCE PUBLIQUE DES COMMUNES  
DE LA FINLANDE, ANNÉE 1926*

---

---

*IV A: 1.*

HELSINKI — HELSINGFORS 1928  
VALTIONEUVOSTON KIRJAPAINO — STATSRÅDETS TRYCKERI

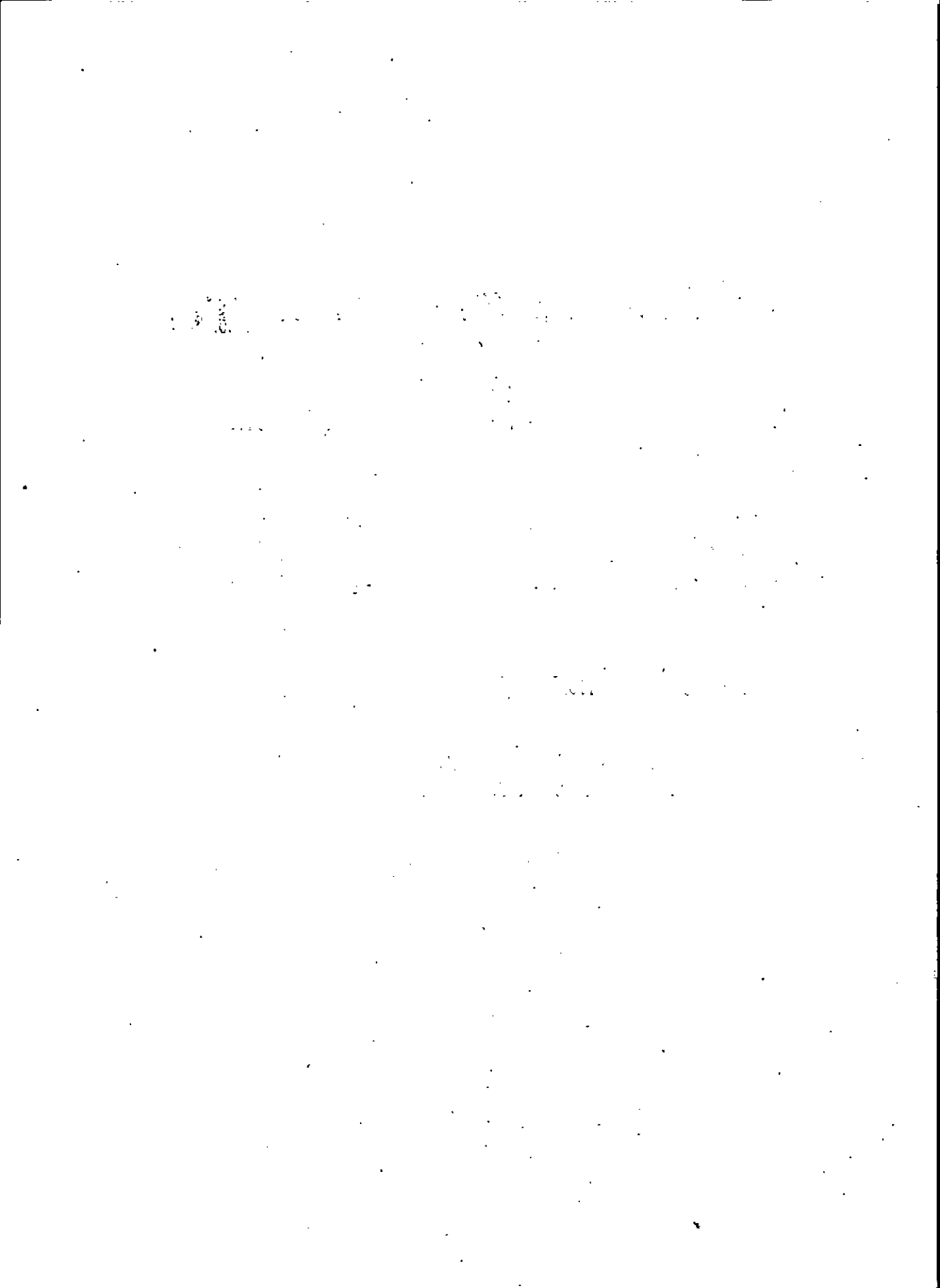

*Täten Tilastollisen päätoimiston Sosiaalitalastollinen osasto saattaa julkisuuteen Suomen Virallisen Tilaston sarjaan XXI sisältyvän tilastollisen selonteon maan köyhäinhoidosta vuonna 1926. Sen toimitustyötä on hoitanut ensimmäinen aktuaari, filosofiantohtori J. T. Hanho.*

*Helsingissä, huhtikuun 15 p:nä 1928.*

*Härmed bringar Statistiska centralbyråns Socialstatistiska avdelning till offentligheten en statistisk redogörelse för fattigvården i landet under år 1926, vilken ingår i serien XXI av Finlands Officiella Statistik. Redigeringen av densamma har omhänderhafts av förste aktuarien, filosofiedoktor J. T. Hanho.*

*Helsingfors, den 15 april 1928.*

**L. Harmaja.**

*J. T. Hanho.*

---

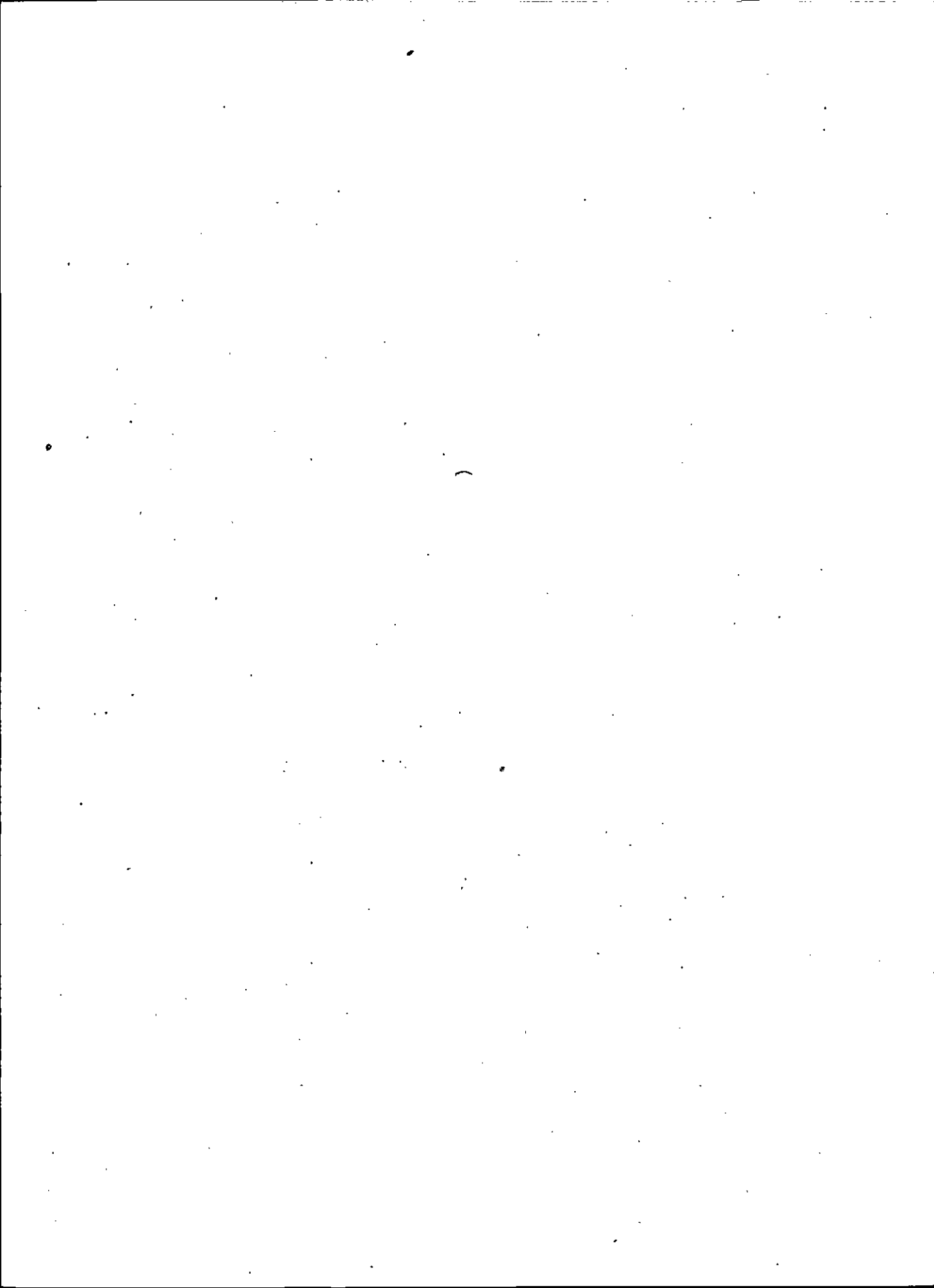

## SISÄLLYS.

<i>Teksti.</i>	<i>Sivu.</i>
I. Köyhäinhoidon järjestys. Köyhäin- hoitohenkilökunta. Köyhäin- hoitolausakuntien ja lastensuojelulausakuntien alaiset laitokset .....	7
II. Avunsaajain luku .....	9
III. Avustuksen muoto .....	16
IV. Avunsaajain siviilisäätö ja avustettujen lasten syntyperä .....	21
V. Avunsaajain ikä .....	23
VI. Avunsaajain ammatti .....	24
VII. Avuntarpeen syy .....	26
VIII. Köyhäinhoidon kustannukset .....	30
Ranskankielinen katsaus ja selityksiä ....	42

### *Tauluja.*

I. Köyhäinhoidon järjestys, köyhäin- hoitolausakuntien ja lastensuojelulausakuntien alaiset laitokset ja köyhäin- hoitohenkilökunta vuonna 1926 .....	2
II. Avustetut, ryhmitettyinä avustuksen muodon mukaan, vuonna 1926 .....	4
III. Köyhäin- hoitolausakuntien ja lastensuojelulausakuntien alaisissa laitoksissa olleet, ryhmitettyinä laitosten mukaan, vuonna 1926 .....	6
IV. Varsinaiset 16 vuotta vanhemmat avun- saajat, ryhmitettyinä siviilisäädyn mu- kaan, vuonna 1926 .....	8
V. Varsinaiset 16 vuotta nuoremmat avun- saajat, ryhmitettyinä syntyperän mukaan, vuonna 1926 .....	10
VI. Varsinaiset 16 vuotta vanhemmat avun- saajat, ryhmitettyinä avuntarpeen syyn mukaan, vuonna 1926 .....	12
VII. Varsinaiset 16 vuotta nuoremmat avun- saajat, ryhmitettyinä avuntarpeen syyn mukaan, vuonna 1926:	
A. Aviosyntyiset lapset .....	16
B. Aviottomat lapset .....	24
VIII. Köyhäin- hoitoyhdistyskuntien menot ja tulot yynnä kuntien kiinteistönhankinta ja lai- nanotto köyhäin- hoitoa varten vuonna 1926 .....	28

## INNEHÅLL.

<i>Text.</i>	<i>Sid.</i>
I. Fattigvårdens organisation. Fattigvårds- personalen. Fattigvårdsnämnder och barnskyddsnämnder underlydande an- stalter .....	7
II. Understödstagarnas antal .....	9
III. Understödetts form .....	16
IV. Understödstagarnas civilstånd och de un- derstödda barnens börd .....	21
V. Understödstagarnas ålder .....	23
VI. Understödstagarnas näring eller syssla ..	24
VII. Orsaken till understödsbehovet .....	26
VIII. Kostnaderna för fattigvården .....	30
Fransk résumé och förklaringar .....	42

### *Tabeller.*

I. Fattigvårdens organisation, fattigvårds- nämnder och barnskyddsnämnder under- lydande anstalter och fattigvårdsperso- nal, år 1926 .....	2
II. De understödda, grupperade efter formen för understödet, år 1926 .....	4
III. I fattigvårdsnämnder och barnskydds- nämnder underlydande anstalter under- hållna, grupperade efter anstalternas art, år 1926 .....	6
IV. De egentliga understödstagarna över 16 år, grupperade efter civilstånd, år 1926	8
V. De egentliga understödstagarna under 16 år, grupperade efter börd, år 1926 .....	10
VI. De egentliga understödstagarna över 16 år, grupperade efter orsaken till under- stödsbehovet, år 1926 .....	12
VII. De egentliga understödstagarna under 16 år, grupperade efter orsaken till under- stödsbehovet, år 1926:	
A. Barn av äkta börd .....	16
B. Barn av oäkta börd .....	24
VIII. Fattigvårdssamhällellenas utgifter och in- komster jämte kommunernas fastighets- förvärf och upplåning för fattigvården, år 1926 .....	28

	Siva		Sid.
IX. Kunnalliskotien ja muiden köyhäinhoito- lautakuntien ja lastensuojelulautakuntien alaisten laitosten menot ja tulot vuonna 1926 .....	32	IX. Utgifter och inkomster för kommunalhem och övriga fattigvårdsnämnder och barn- skyddsnämnder underlydande anstalter, år 1926 .....	32
X. Tietoja köyhäinhoitolahtakuntien alaisista työlaitoksista vuonna 1926 .....	34	X. Uppgifter om fattigvårdsnämnder under- lydande arbetsinrättningar, år 1926 ..	34

## TABLE DES MATIÈRES.

<i>Texte.</i>	Page.		Page
I. Organisation et personnel de l'Assistance publique. Etablissements subordonnés aux Commissions de l'Assistance publique ..	7	IV. Assistés proprement dits âgés de plus de 16 ans, par état civil, en 1926 .....	8
II. Nombre des assistés .....	9	V. Assistés proprement dits âgés de moins de 16 ans, par naissance, légitime ou illégi- time, en 1926 .....	10
III. Formes de l'assistance .....	16	VI. Assistés proprement dits âgés de plus de 16 ans, par causes ayant nécessité l'assis- tance, en 1926 .....	12
IV. Etat civil des assistés. Enfants légitimes ou naturels .....	21	VII. Assistés proprement dits âgés de moins de 16 ans, par causes ayant nécessité l'assis- tance, en 1926:	
V. Age des assistés .....	23	A. Enfants légitimes .....	16
VI. Profession ou métier des assistés .....	24	B. Enfants naturels .....	24
VII. Causes qui ont nécessité l'assistance ....	26	VIII. Dépenses et recettes des arrondissements d'assistance; achats d'immeubles et em- prunts des communes en faveur du service de l'Assistance publique en 1926 .....	28
VIII. Frais d'assistance publique .....	30	IX. Dépenses et recettes pour l'hospice des pauvres et autres établissements subor- donnés à la Commission de l'Assistance publique, en 1926 .....	32
Résumé français et explications .....	42	X. Ouvroirs subordonnés aux Commissions de l'Assistance publique en 1926 .....	34
<i>Tableaux.</i>			
I. Organisation de l'assistance publique; éta- blissements et personnel subordonnés aux Commissions de l'Assistance publique, en 1926 .....	2		
II. Les assistés, par genres d'assistance reçue, en 1926 .....	4		
III. Internes entretenus dans les établissements subordonnés à une Commission de l'assis- tance publique, par genres d'établisse- ments, en 1926 .....	6		

**I. Köyhäinhoidon järjestys. Köyhäin-  
hoitohenkilökunta. Köyhäinlaitokuntien  
ja lastensuojelulaitokuntien alaiset  
laitokset.**

Lakimääräiseen köyhäinhoitoon nähden oli Suomi vuonna 1926, kuten I taulusta käy selville, jaettuna 584 köyhäinhoitoyhdyskuntaan, joista 38 oli kaupunkikuntia. Erityinen köyhäinlaitokunta oli kaikissa kaupungeissa ja 430 maalaiskunnassa; 116 kuntaa on ilmoitettu toistaiseksi vapautetun velvollisuudesta asettaa köyhäinlaitokunta, ja niissä kunnallislaitokunta hoiti köyhäinlaitokunnan tehtäviä. Lastensuojelulaitokunta oli 20 kaupungissa ja 5 maalaiskunnassa, kunnalliskodin johtokunta 22 kaupungissa ja 198 maalaiskunnassa sekä lastenkodin johtokunta 8 kaupungissa ja 71 maalaiskunnassa.

Palkattuja toimihenkilöitä oli köyhäinhoitoyhdyskunnilla kaikissa kaupungeissa ja 480 maalaiskunnassa sekä palkkaamattomia toimihenkilöitä 32 kaupungissa ja 267 maalaiskunnassa. Köyhäinlaitokuntaan kuului:

	Kaupungeissa Städer	Maalais- kunnissa Lands- kommuner	Koko maassa Hela landet
Palkattuja toimihenkilöitä — Avlönade funktionärer . . . . .	701	3 972	4 673
Palkkaamattomia » — Icke avlönade » . . . . .	363	3 200	3 563
Palkollisia — Tjänare . . . . .	336	734	1 070

Kunnallisia köyhäinlaitoksia oli mainittuna vuonna 428 (I taulu, sar. 9—16), nimittäin:

	Kaupungeissa Städer	Maalais- kunnissa Lands- kommuner	Koko maassa Hela landet
Kunnalliskoteja — Kommunalhem . . . . .	35	261	296
Köyhäinmajoja — Fattighärbärgen . . . . .	—	5	5
Työlaitoksia — Arbetsinrättningar . . . . .	3	3	6
Lastenkoteja — Barnhem . . . . .	26	93	119
Muita köyhäinlaitoksia — Övriga fattigvårdsanstalter	2	—	2

Eri läänien kesken nämä köyhäinlaitokuntien ja lastensuojelulaitokuntien alaiset laitokset jakaantuivat seuraavalla tavalla:

**I. Fattigvårdens organisation. Fattigvårdspersonalen. Fattigvårdsnämnder och barnskyddsnämnder underlydande anstalter.**

Med hänsyn till den lagenliga fattigvården var Finland under år 1926, såsom av tabell I framgår, indelat i 584 fattigvårdssamhällen, av vilka 38 voro stadskommuner. En särskild fattigvårdsnämnd hade alla städer samt 430 landskommuner; 116 kommuner hava uppgivits vara tills vidare befriade från att tillsätta fattigvårdsnämnd, och i dessa fungerade kommunalnämnden som fattigvårdsnämnd. Barnskyddsnämnd hade 20 städer och 5 landskommuner, direktion för kommunalhemmet 22 städer och 198 landskommuner samt direktion för barnhemmet 8 städer och 71 landskommuner.

Avlönade funktionärer hade fattigvårdssamhällena i alla städer och 480 landskommuner samt icke avlönade funktionärer i 32 städer och 267 landskommuner. Till fattigvårdspersonalen hörde:

	Kaupungeissa Städer	Maalais- kunnissa Lands- kommuner	Koko maassa Hela landet
Palkattuja toimihenkilöitä — Avlönade funktionärer . . . . .	701	3 972	4 673
Palkkaamattomia » — Icke avlönade » . . . . .	363	3 200	3 563
Palkollisia — Tjänare . . . . .	336	734	1 070

Kommunala fattigvårdsanstalter funnos under nämnda år till ett antal av 428 (tabell I, koll. 9—16), nämligen:

	Kaupungeissa Städer	Maalais- kunnissa Lands- kommuner	Koko maassa Hela landet
Kunnalliskoteja — Kommunalhem . . . . .	35	261	296
Köyhäinmajoja — Fattighärbärgen . . . . .	—	5	5
Työlaitoksia — Arbetsinrättningar . . . . .	3	3	6
Lastenkoteja — Barnhem . . . . .	26	93	119
Muita köyhäinlaitoksia — Övriga fattigvårdsanstalter	2	—	2

Emellan de skilda länen fördelade sig de under fattigvårdsnämnderna och barnskyddsnämnderna lydande anstalterna på följande sätt:

	Kaupungeissa Städer	Maalais- kunnissa Lands- kommuner	Yhteensä Summa
Uudenmaan läänissä — Nylands län .....	9	41	50
Turun ja Porin läänissä — Åbo och Björneborgs län .....	14	50	64
Ahvenanmaan maakunnassa — Landskapet Åland .....	—	1	1
Hämeen läänissä — Tavastehus län .....	10	65	75
Viipurin » — Viborgs » .....	9	66	75
Mikkelin » — S:t Michels » .....	5	25	30
Kuopion » — Kuopio » .....	5	46	51
Vaasan » — Vasa » .....	8	39	47
Oulun » — Uleåborgs » .....	6	29	35
Koko maassa — Hela landet	66	362	428

Verrattaessa köyhäinlaitosten lukua köyhäinlaitoyhdyskuntien lukuun on Kuopion lääni ensimmäinen järjestyksessä; 88.6 %:lla läänin köyhäinlaitoyhdyskunnista oli nimittäin köyhäinlaitos tai osuus siihen ja vain 6:sta läänin kunnasta, nimittäin Keiteleeltä, Nurmeksen kauppalasta, Pälkjärveltä, Rautavaarasta, Riistavedeltä ja Siilinjärveltä on ilmoitettu, ettei niissä ole köyhäinlaitosta tai osuutta sellaiseen. Hämeen läänissä oli 75.4 %:lla ja Mikkelin läänissä 71.9 %:lla köyhäinlaitoyhdyskunnista köyhäinlaitos tai osuus siihen, kun taas Oulun läänissä vastaava prosenttiluku oli 41.2 ja Turun ja Porin läänissä 41.9.

Kaupungeista oli 94.7 %:lla oma köyhäinlaitos tai osuus siihen. Sellaisen laitoksen puutteessa olivat edelleen Sortavala ja Kaskinen. Sortavalan kaupungilla oli kuitenkin tilaisuus sijoittaa laitoshoidon kaipaavat Sisälähetysesseuran kunnalliskotiin ja Valkonauhan lastenkotiin. Maaseudun kaikista köyhäinlaitoyhdyskunnista oli 304:llä eli 55.7 %:lla kunnan ylläpitämä köyhäinlaitos tai osuus siihen.

Ensitetöjen mukaan on uusia kunnalliskoteja vuoden kuluessa avattu 4, nimittäin: Hämeen lääniin Ylöjärvelle, Viipurin lääniin Heinjoelle ja Terijoelle sekä Mikkelin lääniin Puumalaan. Yhteiset kunnalliskodit oli Inkoolla ja Degerbyyllä; Hyvinkäällä ja Hyvinkään kauppalalla; Lohjalla ja Lohjan kauppalalla; Euralla ja Kiukaisilla; Huittisilla ja Keikyällä; Mellilällä, Loimaalla ja Loimaan kauppalalla; Karkulla ja Suoniemellä; Maarianhaminalla, Finströmillä, Getalla, Saltvikillä, Sundilla, Vårdöellä, Hammarlannilla, Jomalalla, Lemlannilla ja Brändöellä; Hausjärvellä ja Riihimäen kauppalalla; Hämeenlinnan maalaiskunnalla ja Vanajalla; Tammelalla, Forssan kauppalalla ja Koirjärvellä; Valkeakosken kauppalalla ja Sääksmäellä; Har-

En jämförelse mellan antalet fattigvårdsanstalter och fattigvårdssamhälle ådagalägger, att härvid Kuopio län intager det främsta rummet; 88.6 % av länets fattigvårdssamhälle hade nämligen en fattigvårdsanstalt eller andel i sådan, och endast från 6 av kommunerna i länet, nämligen från Keitele, Nurmekes köping, Pälkjärvi, Rautavaara, Riistavesi och Siilinjärvi har uppgivits, att fattigvårdsanstalter eller andel i sådana icke finnas. I Tavastehus län hade 75.4 % och i S:t Michels län 71.9 % av fattigvårdssamhälle en fattigvårdsanstalt eller andel i sådan, då däremot i Uleåborgs län motsvarande procenttal var 41.2 och i Åbo och Björneborgs län 41.9.

Av städerna hade 94.7 % en egen fattigvårdsanstalt eller andel i den. I avsaknad av sådan voro fortfarande Sordavala och Kaskö. Sordavala stad var likväl i tillfälle att anbringa dem, som voro i behov av anstaltsvård, uti Inremissions-sällskapets kommunalhem och Vita bandets barnhem. Av samtliga fattigvårdssamhälle på landsbygden hade 304 eller 55.7 % en av kommunen upprätthållen fattigvårdsanstalt eller andel i sådan.

Enligt primäruppgifterna ha under årets lopp inrättats 4 nya kommunalhem, nämligen: i Tavastehus län i Ylöjärvi, i Viborgs län i Heinjoki och Terijoki, samt i S:t Michels län i Puumala. Gemensamt kommunalhem hade Ingå och Degerby; Hyvinge och Hyvinge köping; Lojo och Lojo köping; Eura och Kiukais; Hvittis och Keikyä; Mellilä, Loimijoki och Loimaa köping; Karkku och Suoniemi; Mariehamn, Finström, Geta, Saltvik, Sund, Vårdö, Hammarland, Jomala, Lemland och Brändö; Hausjärvi och Riihimäki köping; Tavastehus landskommun och Vänä; Tammela, Forssa köping och Koirjärvi; Valkeakoski köping och Sääksmäki; Harlu och Sordavala landskommun; Äyräpää och Mohla; Kiitelysvaara och Pyhäselkä; Juankoski



lulla ja Sortavalan maalaiskunnalla; Äyräpäällä ja Muolaalla; Kiihtelysvaaralla ja Pyhäselällä; Juankoskella ja Muuruvedellä; Vieremällä ja Iisalmen maalaiskunnalla; Petolahdella, Maalahdella ja Sulvalla; Korsnäsillä, Övermarkulla ja Pirttikylällä.

Sellaisten kunnalliskotien luku, joissa oli erikoinen osasto alla mainittuja tarkoituksia varten, oli seuraava:

	Kaupungeissa Städer	Maalais- kunnissa Lands- kommuner	Koko maassa Hela landet
Lapsille — För barn .....	5	19	24
Mielisairaille — För sinnessjuka .....	19	148	167
Muille sairaille — För andra sjuka .....	15	113	128

Uusia lastenkoteja on ilmoitettu perustetun 8, nimittäin: Turun ja Porin lääniin Turkuun ja Kaarinaan, Hämeen lääniin Vesilahdelle, Viipurin lääniin Parikkalaan ja Kuolemajärvelle, Mikkelin lääniin Sysmään, Kuopion lääniin Kuopioon ja Vaasan lääniin Keuruulle. Kuusi edellisenä vuonna toiminnassa ollut lastenkotia on ilmoitettu lakkautetun. Yhteiset lastenkodit oli Hausjärvellä ja Riihimäellä; Sääksmäellä ja Valkeakosken kauppalalla.

Köyhäinmajoja, joihin avuntarvitsijat väliaikaisesti sijoitetaan, kunnes heille saadaan hoitopaikka tai voivat omin neuvoin tulla toimeen, oli koko maassa 5.

Työlaitoksia oli kuusi, nimittäin Helsingissä, Turussa ja Tampereella kunnalliskotien yhteydessä, Turun ja Porin läänin suomenkielisten kuntien työlaitos Punkalaitumella, Hämeen läänin kuntien yhteinen työlaitos Lammilla ja Oulun läänin kuntien työlaitos Revonlahdella.

Muita köyhäinhoitolaitoksia on ilmoitettu olleen vain kaksi, nimittäin Tampereen köyhäinlaitokunnan mielisairassiirtola Hämeenkyrössä ja lastensuojelulaitokunnan alainen lastensairaala Tampereella.

## II. Avunsaajain luku.

Vuodesta 1918 alkaen on köyhäinapua saaneet henkilöt jaettu tilastossa kahteen ryhmään: varsinaisiin ja tilapäisiin avunsaajiin. Edelliisiin luetaan ne henkilöt, joiden saama avustus jossain muodossa on vuoden aikana ollut arvoltaan vähintään 100 markkaa (vuonna 1918 50 markkaa). Näistä avustetuista täytetyt kaa-

och Muuruvesi; Vieremä och Iisalmi landskommun; Petalaks, Malaks och Solv; Korsnäs, Övermark och Pörtom.

Antalet sådana kommunalhem, i vilka en särskild avdelning fanns för nedanangivna ändamål, var följande:

	Kaupungeissa Städer	Maalais- kunnissa Lands- kommuner	Koko maassa Hela landet
Lapsille — För barn .....	5	19	24
Mielisairaille — För sinnessjuka .....	19	148	167
Muille sairaille — För andra sjuka .....	15	113	128

Nya barnhem ha inrättats till ett antal av 8, nämligen: i Åbo och Björneborgs län i Åbo och S:t Karins, i Tavastehus län i Vesilaks, i Viborgs län i Parikkala och i Kuolemajärvi, i S:t Michels län i Sysmä, i Kuopio län i Kuopio och i Vasa län i Keuru. Sex barnhem, som föregående år varit i verksamhet, ha anmälts såsom upphörda. Gemensamt barnhem hade Hausjärvi och Riihimäki; Sääksmäki och Valkeakoski köping.

Fattighärbärgen, i vilka de hjälpbehövande provisoriskt anbringas, tills för dem fås vårdplats eller de kunna reda sig på egen hand, funnos till ett antal av 5 i hela landet.

Arbetsinrättningar funnos till ett antal av 6, nämligen i Helsingfors, Åbo och Tammerfors i anslutning till kommunalhemmen, de finskspråkiga kommunernas arbetsinrättning i Punkalaidun i Åbo och Björneborgs län, kommunernas i Tavastehus län gemensamma arbetsinrättning i Lampis och kommunernas i Uleåborgs län arbetsinrättning i Revonlaks.

Av övriga fattigvårdsanstalter ha uppgivits endast två, nämligen fattigvårdsnämndens i Tammerfors koloni för sinnessjuka i Tavastkyro och ett barnskyddsnämnden underlydande barnsjukhus i Tammerfors.

## II. Understödstagarnas antal.

Från och med år 1918 ha de personer, som åtnjuter fattigunderstöd, i statistiken indelats i två grupper: egentliga och tillfälliga understödstagare. Till de förra hänföras de personer, för vilka det under året i någon form erhållna understödet uppgått till minst 100 mark (år 1918 50 mark). De för dessa understödstagare ifyllda

vakkeet ovat köyhäinhoitotilaston pääasiallisena ensiaineistona. Tilapäisiin avunsaajiin taas luetaan ne henkilöt, jotka eivät ole olleet laitoksessa tai yksityishoidossa ja joiden saaman avustuksen määrä tai arvo vuoden kuluessa oli 100 markkaa (vuonna 1918 50 markkaa) pienempi.

#### A. Varsinaiset avunsaajat.

Varsinaisia avunsaajia oli vuonna 1926 II taulun mukaan koko maassa 103 342 henkilöä, joista 25 554 eli 24.7% kaupungeissa ja 77 788 eli 75.3% maaseudun köyhäinhoitoyhdyksunnissa. Avunsaajista oli 16 vuotta nuorempia 27 604 ja 16 vuotta vanhempia 75 738. Edelliseen vuoteen verrattuna on avunsaajain luku kaupungeissa lisääntynyt 880:llä ja maalaiskunnissa 2 684:llä, joten avunsaajain luvun lisäys koko maassa oli 3 564.

Verrattuna seurakunnankirjoihin ja siviilirekisteriin merkittyyn väkilukuun vuoden 1926 lopussa oli varsinaisten avunsaajain luku koko maassa 2.90%. Kaupunkilaisväestöstä oli avunsaajia 4.19% ja maalaisväestöstä 2.64%. Edellisenä vuonna vastaavat suhdeluvut olivat 2.83, 4.12 ja 2.57%.

Eri läänien kesken varsinaisten avunsaajain luku jakaantui seuraavalla tavalla.

	Kaupungeissa Städer		Maalaiskunnissa Landskommuner		Yhteensä Summa	
	Absoluuttisesti Absolut antal	%:na asu- kunniväestö- stä, avfolk- mängden	Absoluuttisesti Absolut antal	%:na asu- kunniväestö- stä, avfolk- mängden	Absoluuttisesti Absolut antal	%:na asu- kunniväestö- stä, avfolk- mängden
Uudenmaan läänissä — Nylands län .....	10 716	4.54	7 362	3.08	18 078	3.78
Turun ja Porin » — Åbo och Björneborgs län	3 980	4.28	10 707	2.54	14 687	2.85
Ahvenanmaan maak. — Landskapet Åland ....	23	1.46	281	1.10	304	1.12
Hämeen läänissä — Tavastehus län .....	2 953	4.29	9 842	3.16	12 795	3.37
Viipurin » — Viborgs » .....	3 476	4.42	12 389	2.38	15 865	2.65
Mikkelin » — S:t Michels » .....	321	2.74	6 847	3.45	7 168	3.41
Kuopion » — Kuopio » .....	1 100	3.54	11 978	3.51	13 078	3.51
Vaasan » — Vasa » .....	1 746	3.52	9 336	1.79	11 082	1.94
Oulun » — Uleåborgs » .....	1 239	3.22	9 046	2.47	10 285	2.54
Koko maassa — Hela landet	25 554	4.19	77 788	2.64	103 342	2.90

Edellä olevasta taulukosta käy selville, että avunsaajain luku verrattuna väkilukuun on ollut suurin Uudenmaan läänissä ja sitä lähinnä Kuopion, Mikkelin ja Hämeen läänissä sekä pienin Ahvenanmaan maakunnassa ja Vaasan läänissä. Jos pidetään silmällä yksinomaan kaupungeja,

formulären bilda det huvudsakliga primärmaterialet för fattigvårdsstatistiken. Såsom tillfälliga understödstagare åter räknas de personer, vilka icke varit intagna i anstalt eller utackorderats i enskild vård, och för vilka beloppet eller värdet av det åtnjutna understödet under året varit mindre än 100 mark (år 1918 50 mark).

#### A. Egentliga understödstagare.

Av egentliga understödstagare funnos år 1926, såsom tabell II utvisar, i hela landet 103 342 personer, av vilka 25 554 eller 24.7% i städerna och 77 788 eller 75.3% i landsbygdens fattigvårdssamhällen. Av understödstagarna voro 27 604 under 16 år och 75 738 över 16 år. I jämförelse med föregående år har antalet understödstagare ökat i städerna med 880 och i landskommunerna med 2 684, vadan ökningen av antalet understödstagare i hela landet var 3 564.

I förhållande till den i församlingsböckerna och civilregistret upptagna folkmängden vid utgången av år 1926 utgjorde antalet understödstagare i hela landet 2.90%. Av befolkningen i städerna utgjorde understödstagarna 4.19% och av befolkningen på landsbygden 2.64%. Under föregående år voro motsvarande proportionstal 2.83, 4.12 och 2.57%.

På de olika länen fördelade sig antalet egentliga understödstagare på följande sätt.

Av tabellen här invid framgår, att antalet understödstagare i proportion till folkmängden varit störst i Nylands län och därefter i Kuopio, S:t Michels och Tavastehus län samt minst på Åland och i Vasa län. Vad städerna beträffar var det relativa antalet understödstagare störst

oli avustettuja suhteellisesti enimmään Uudenmaan, Viipurin ja Hämeen lääneissä; jos taas maalaiskunnat otetaan huomioon, oli avustettujen suhdeluku suurin Kuopion ja Mikkelin lääneissä. Turun ja Porin, Viipurin ja Vaasan lääneissä kysymyksessä oleva suhdeluku on lähes kaksi kertaa suurempi kaupungeissa kuin maalaiskunnissa, kun sen sijaan Kuopion läänissä maaseudun ja kaupunkien suhdeluku on suunnilleen sama, vieläpä Mikkelin läänissä avustettujen suhdeluku on maalaiskunnissa huomattavasti suurempi kuin kaupungeissa. — Edolliseen vuoteen verraten on avunsaajain absoluuttinen luku lisääntynyt kaikissa lääneissä samoinkuin suhteellinenkin luku, lukuunottamatta Turun ja Porin läänii, jossa se on pysynyt ennallaan.

Viimeksi kuluneina yhdeksänä vuonna, jolta ajalta tiedot eri vuosina avustetuista ovat toisiinsa verrattavia, on varsinaisten avunsaajien luku ollut seuraava:

i Nylands, Viborgs och Tavastehus län; men om man tager i betraktande endast landskommunerna, var det relativa antalet understödstagare störst i Kuopio och S:t Michels län. I Åbo och Björneborgs, i Viborgs och i Vasa län är det ifrågavarande relativa antalet nästan 2 gånger större i städerna än i landskommunerna, då däremot i Kuopio län det relativa antalet i landsbygden och i städerna är ungefär detsamma, i S:t Michels län är understödstagarnas relativa antal i landskommunerna t. o. m. betydligt större än i städerna. — I förhållande till föregående år har understödstagarnas absoluta antal ökats i alla län och likaså det relativa antalet med undantag för Åbo och Björneborgs län, där det är som förut.

Under de senaste nio åren, för vilken period uppgifterna angående understödstagarna under olika år äro jämförbara sinsemellan, har antalet egentliga understödstagare varit som följer:

	Kaupungeissa Städer	Maalaiskunnissa Landskommuner	Koko maassa Hela landet
V.—År 1918.....	20 507	77 704	98 211
» 1919.....	18 667	74 507	93 174
» 1920.....	19 980	70 845	90 825
» 1921.....	20 872	71 378	92 250
» 1922.....	21 212	72 222	93 434
» 1923.....	20 727	71 540	92 267
» 1924.....	22 375	73 165	95 540
» 1925.....	24 674	75 104	99 778
» 1926.....	25 554	77 788	103 342

Souraavasta taulukosta, joka osoittaa avunsaajain luvun prosentteina eri läänien väkiluvusta kunakin vuonna ajanjaksona 1918—1926, ilmenee kehityksen suunta näiden vuosien kuluessa.

Av följande tabell, som utvisar antalet understödstagare i procent av de olika länens folkmängd under varje år av perioden 1918—1926, framgår utvecklingens riktning under dessa år.

	1918	1919	1920	1921	1922	1923	1924	1925	1926
Uudenmaan läänissä — Nylands län .....	3.07	2.73	3.17	3.44	3.44	3.35	3.42	3.69	3.78
Turun ja Porin » — Åbo o. Björneborgs län.....	3.38	2.99	2.39	2.32	2.78	2.72	2.80	2.85	2.86
Ahvenanmaan maakunn. — Landskapet Åland.....	1.90	1.41	1.30	1.31	1.22	1.17	1.12	1.11	1.12
Hämeen läänissä — Tavastehus län.....	3.48	3.22	3.16	3.15	3.18	3.20	3.91	3.31	3.37
Viipurin » — Viborgs » .....	2.85	2.76	2.53	2.53	2.50	2.43	2.48	2.55	2.65
Mikkelin » — S:t Michels » .....	3.18	3.19	3.10	3.19	3.20	3.20	3.19	3.21	3.41
Kuopion » — Kuopio » .....	3.17	3.34	3.14	3.21	3.36	3.33	3.30	3.33	3.51
Vaasan » — Vasa » .....	2.13	1.84	1.74	1.73	1.72	1.72	1.91	1.87	1.94
Oulun » — Uleåborgs » .....	2.86	2.93	2.66	2.36	2.36	2.35	2.42	2.52	2.64
Kaupungeissa — Städer	3.92	3.53	3.73	3.80	3.33	3.74	3.31	4.12	4.19
Maalaiskunnissa — Landskommuner	2.77	2.65	2.50	2.50	2.51	2.43	2.52	2.57	2.64
Koko maassa — Hela landet	2.95	2.79	2.70	2.71	2.72	2.69	2.73	2.83	2.90

Edellä olevasta näkyy, että avunsaajain luku verrattuna asukaslukuun oli vuonna 1918 suurin Hämeen läänissä, Turun ja Porin lääni oli toinen järjestyksessä, ja alenevassa jaksossa seurasivat näitä Mikkelin ja Kuopion läänit. Seuraavana vuonna oli avustettujen suhteellinen luku suurin Kuopion läänissä ja sitä lähinnä Hämeen ja Mikkelin lääneissä. Vuosina 1921—1926 oli kysymyksessä oleva suhdeluku suurin Uudenmaan läänissä ja sitä lähinnä Kuopion, Mikkelin ja Hämeen lääneissä sekä, samoinkuin kolmena edellisenä vuonna, pienin Ahvenanmaan maakunnassa ja Vaasan läänissä.

Seuraava taulukko antaa yksityiskohtaisemman kuvan siitä, miten yksityiset maalaiskunnat kussakin läänissä vuonna 1926 avustettujen suhteelliseen lukuun nähden poikkesivat läänin maaseudun keskiluvusta. Taulukkoon nähden on huomattava, että 3:sta äsken muodostetusta köyhäinhuoltoyhdyskunnasta ei ole ollut käytettävissä tietoja väkiluvusta, ja senvuoksi on laskelmissa niiden avunsaajain luku yhdistetty sen kunnan avunsaajain lukuun, johon kuntaan köyhäinhuoltoyhdyskunta aikaisemmin on kuulunut. Tästä johtuu, että yhdistelmässä köyhäinhuoltoyhdyskuntain luku on 3 pienempi, kuin mitä se todellisuudessa on.

Av det föregående framgår, att antalet understödstagare i proportion till folkmängden var år 1918 störst i Tavastehus län, Åbo och Björneborgs län var det andra i ordningen, och i avtagande serie följde därefter S:t Michels och Kuopio län. Följande år var det relativa antalet understödstagare störst i Kuopio län och darnäst i Tavastehus och S:t Michels län. Under åren 1921—1926 var ifrågakvarande proportionstal störst i Nylands län och darnäst i Kuopio, S:t Michels och Tavastehus län samt, i likhet med vad fallet varit under de tre föregående åren, minst på Åland och i Vasa län.

Följande tabell ger en mera detaljerad bild av huru de enskilda kommunerna i varje län med avseende på det relativa antalet understödstagare under år 1926 avveko från medeltalet för länets landsbygd. Beträffande tabellen är att märka, att uppgifter angående folkmängden icke funnits att tillgå från 3 nybildade fattigvårdssamhällen, och i anledning härav har antalet understödstagare uti desamma hopräknats med antalet understödstagare i den kommun, till vilken kommun fattigvårdssamhället tidigare hört. Härav följer, att antalet fattigvårdssamhällen i tabellen är 3 mindre än vad det i verkligheten är.

	Kuntien luku, joissa avunsaajia väkilukuun verraten oli					Yhteensä kuntia Tilinummit kom- muneit
	Antal kommuner, i vilka understödstagarna i proportion till folkmängden utgjorde					
	enintään 1 % högst 1 %	yli 1—2 % över 1—2 %	yli 2—3 % över 2—3 %	yli 3—4 % över 3—4 %	yli 4 % över 4 %	
<i>Maalaiskuntia — Landskommuner:</i>						
Uudenmaan läänissä — Nylands län .....	2	11	19	10	7	49
Turun ja Porin » — Åbo o. Björneborgs län	3	45	43	17	3	111
Ahvenanmaalla — Åland.....	9	6	—	—	—	15
Hämeen läänissä — Tavastehus län ....	—	6	26	22	8	62
Viipurin » — Viborgs » .....	8	28	23	4	3	66
Mikkelin » — S:t Michels » .....	—	1	8	15	5	29
Kuopion » — Kuopio » .....	—	3	12	22	12	49
Vaasan » — Vasa » .....	25	40	13	7	3	88
Oulun » — Uleåborgs » .....	4	21	30	14	5	74
Yhteensä maalaiskunt. — Summa landskom.	51	161	174	111	46	543
Kaupungeja — Städer .....	1	6	7	14	10	38
Yhteensä köyhäinhuoltoyhdyskuntia — Summa fattigvårdssamhällen .....	52	167	181	125	56	581
Pros. köyhäinhuoltoyhdyskuntien luvusta — I procent av antalet fattigvårdssamhällen	9.0	28.7	31.2	21.5	9.6	100.0

Niinkuin taulukosta näkyy, kuului maalaiskunnista suurin osa, 335 kuntaa eli 61.7 %, niihin ryhmiin, joissa varsinaisten avunsaajain luku

Såsom tabellen ger vid handen, hörde av landskommunerna största delen, 335 kommuner eller 61.7 %, till de grupper, i vilka antalet egent-

väkilukuun verraten vaihteli 1 %:sta 3 %:iin. Sellaisia kuntia, joissa avunsaajain suhteellinen luku oli yli 3 %, oli 157 eli 28.9 %. Kaupungeista taas 13 eli 34.2 % kuului niihin ryhmiin, joissa avunsaajain luku väkilukuun verraten vaihteli 1 %:sta 3 %:iin, sekä 24 eli 63.2 % ryhmiin, joissa avunsaajain suhteellinen luku oli yli 3 %:n. Eri lääneihin nähden käy tästä taulukosta selville, että kysymyksessä oleva suhdeluku oli alle 2 %:n Ahvenanmaan kaikissa maalaiskunnissa, Vaasan läänissä 65 kunnassa eli 73.9 % ja Turun ja Porin läänissä 48 kunnassa eli 43.2 %, kun taas Kuopion läänin maalaiskunnista 34:ssä eli 69.4 % avunsaajia oli yli 3 %:n ja vain 3 kunnassa eli 6.1 % alle 2 %:n.

Maan kaupungeista oli seuraavissa suurin määrä avunsaajia asukaslukuun verraten: Porissa ja Haminassa 5.1 %, Tampereella ja Viipurissa 4.9 %, Porvoossa 4.8 %, Helsingissä 4.6 %, Tammisaaressa ja Loviisassa 4.3 %, Joensuussa ja Turussa 4.1 %. Suhteellisesti pienin määrä avunsaajia oli Uudessakaarlepyyssä, 1.0 %, Maarianhaminassa 1.5 %, Sortavalassa ja Iisalmella 1.6 % väestöstä. Niitä lähinnä olivat Raahe, 1.7 %, Hämeenlinna ja Kaskinen 2.0 %, Kajaani ja Kemi 2.1 % sekä Tornio, jossa avunsaajain suhteellinen luku oli 2.3 %.

Maalaiskunnista ja kauppaloista oli seuraavissa avunsaajain luku yli 4 %:n asukaluvusta:

Uudenmaan läänissä: Helsingin pitäjässä 6.5 %, Oulunkylässä 5.7 %, Haagassa 5.0 %, Huopalahdessa 4.5 %, Espoossa sekä Hyvinkään ja Lohjan kauppaloissa 4.3 %.

Turun ja Porin läänissä: Kaarinassa 8.0 %, Sauvossa 6.1 % ja Maariassa 5.8 %.

Hämeen läänissä: Jämsässä 4.8 %, Jämsänkoskella ja Luopioisissa 4.6 %, Hämeenlinnan maalaiskunnassa ja Mäntässä 4.5 % sekä Aitolahdella ja Korpilahdella 4.1 %.

Viipurin läänissä: Viipurin maalaiskunnassa 4.9 %, Terijoella 4.3 % ja Lappeella 4.1 %.

Mikkelin läänissä: Heinävedellä 5.2 %, Rantasalmella 4.4 %, Sulkavalla 4.3 %, Leivonmäellä ja Säämingissä 4.2 %.

Kuopion läänissä: Tuusniemellä 5.6 %, Värtsilässä 5.3 %, Juankoskella 5.2 %, Vehmersalmella 5.1 %, Rautalammilla 5.0 %, Maaningalla 4.9 %, Kiuruvedellä 4.7 %, Ilomantsissa 4.5 %, Varpaisjärvellä ja Vesannolla 4.3 %, Muuruvedellä ja Tuupovaarassa 4.2 %.

liga understödstagare i förhållande till folkmängden växlade mellan 1 och 3 %. Sådana kommuner, i vilka det relativa antalet understödstagare var över 3 %, funnos till ett antal av 157 eller 28.9 %. Av städerna åter hörde 13 eller 34.2 % till de grupper, i vilka antalet understödstagare i proportion till folkmängden växlade mellan 1 och 3 %, samt 24 eller 63.2 % till de grupper, i vilka det relativa antalet understödstagare var över 3 %. Beträffande de olika länen framgår av denna tabell, att ifrågakarande relationstal var mindre än 2 % i alla landskommuner på Åland, i Vasa län i 65 kommuner eller 73.9 % och i Åbo och Björneborgs län i 48 kommuner eller 43.2 %, då åter antalet understödstagare i 34 eller 69.4 % av landskommunerna i Kuopio län var över 3 % och endast i 3 kommuner eller 6.1 % under 2 %.

Av landets städer hade följande det största antalet understödstagare i förhållande till folkmängden: Björneborg och Fredrikshamn 5.1 %, Tammerfors och Viborg 4.9 %, Borgå 4.8 %, Helsingfors 4.6 %, Ekenäs och Lovisa 4.3 %, Joensuu och Åbo 4.1 %. Det relativt minsta antalet understödstagare förekom i Nykarleby, 1.0 %, Mariehamn 1.5 %, Sordavala och Iisalmi 1.6 % av folkmängden. Närmast dessa voro Brahestad, 1.7 %, Tavastehus och Kaskö 2.0 %, Kajana och Kemi 2.1 % samt Torneå, i vilken det relativa antalet understödstagare var 2.3 %.

I landskommunerna och köpingarna utgjorde antalet understödstagare över 4 % av invånarantalet i följande kommuner:

Nylands län: Helsinge 6.5 %, Äggelby 5.7 %, Haga 5.0 %, Hoplaks 4.5 %, Esbo samt Hyvinge och Lojo köpingar 4.3 %.

Åbo och Björneborgs län: S:t Karins 8.0 %, Sagu 6.1 % och S:t Marie 5.8 %.

Tavastehus län: Jämsä 4.8 %, Jämsänkoski och Luopiois 4.6 %, Tavastehus landskommun och Mänttä 4.5 % samt Aitolahti och Korpilahti 4.1 %.

Viborgs län: Viborgs landskommun 4.9 %, Terijoki 4.3 % och Lappvesi 4.1 %.

S:t Michels län: Heinävesi 5.2 %, Rantasalmi 4.4 %, Sulkava 4.3 %, Leivonmäki och Sääminge 4.2 %.

Kuopio län: Tuusniemi 5.6 %, Värtsilä 5.3 %, Juankoski 5.2 %, Vehmersalmi 5.1 %, Rautalampi 5.0 %, Maaninga 4.9 %, Kiuruvesi 4.7 %, Ilomants 4.5 %, Varpaisjärvi och Vesanto 4.3 %, Muuruvesi och Tuupovaara 4.2 %.

Vaasan läänissä: Toivakassa 4.5 %, Petäjävedellä 4.3 % ja Pihtiputaalla 4.1 %.

Oulun läänissä: Kiimingissä 4.3 %, Inarissa, Kempeleessä, Piippolassa ja Reisjärvellä 4.2 %.

Suhteellisesti pienin oli avunsaajain luku seuraavissa kunnissa:

Uudenmaan läänissä: Grankullassa 0.9 %, Lohjalla 1.0 %, Liljendaalissa 1.2 %, Anjalassa 1.5 % ja Askolassa 1.6 %.

Turun ja Porin läänissä: Lapissa 0.7 %, Iniössä 0.9 %, Vahdossa 1.0 % sekä Perttelissä, Suomensjärvellä ja Velkualla 1.1 %.

Ahvenanmaan maakunnassa: Köökarissa 0.2 %, Lumparlannissa 0.3 %, Ekkeröössä ja Kumlingessä 0.4 %.

Hämeen läänissä: Eräjärvellä 1.1 %, Säynätsalossa 1.5 %, Pohjois-Pirkkalassa ja Rengossa 1.9 %, Jokioisissa ja Tottijärvellä 2.0 %.

Viipurin läänissä: Lavansaarella 0.2 %, Suursaarella 0.3 %, Haapasaarella, Rautjärvellä ja Seiskarissa 0.4 % sekä Tytärsaarella 0.5 %.

Mikkelin läänissä: Heinolan maalaiskunnassa 1.8 %, Pertunmaalla ja Punkaharjulla 2.3 % ja Ristiinassa 2.5 %.

Kuopion läänissä: Nurmeksen kauppalassa 1.1 %, Konnevedellä ja Siilinjärvellä 1.8 % sekä Pielisensuussa 2.1 %.

Vaasan läänissä: Petolahdella 0.1 %, Raippaluodossa 0.2 %, Bergöössä ja Maksamaalla 0.4 %, Pirttikylässä, Sulvalla ja Luodossa 0.5 %.

Oulun läänissä: Simossa 0.5 %, Rautiossa ja Utsjoella 0.8 %, Savukoskella 1.0 %, Pyhäjoella ja Turtolassa 1.1 %.

Kuten II taulusta (sar. 26—29) käy selville, olivat varsinaisista avunsaajista syntyneet muulla paikkakunnalla, kuin missä heitä oli avustettu, prosentteissa seuraavasti:

	Miehiä Män	Naisia Kvinnor	Lapsia Barn	Yhteensä Summa
Kaupungeissa — Städer .....	64.9 %	73.3 %	11.6 %	56.2 %
Maalaiskunnissa — Landskommuner .....	19.9 »	22.6 »	10.3 »	18.5 »
Koko maassa — Hela landet	30.4 %	36.2 %	10.6 %	27.8 %

Kaupungeissa avustetuista miehistä oli siten lähes kaksi kolmasosaa ja naisista lähes kolme neljäsosaa muulla paikkakunnalla syntyneitä, kun taas maalaiskunnissa avustetuista miehistä ja naisista suunnilleen viidesosa oli sellaisia avunsaajia, jotka eivät kuuluneet asianomaisen paikkakunnan syntyperäiseen väestöön.

Saman taulukon mukaan oli niitä, joiden kotipaikkaoikeus oli toisessa kunnassa kuin siellä, missä heitä oli avustettu, kaikkiaan 4 483, joista kaupungeissa 1 924 ja maalaiskunnissa 2 559. Kaikista varsinaisista avustetuista oli heitä prosentteissa ilmaistuna seuraavasti:

Vasa län: Toivakka 4.5 %, Petäjävesi 4.3 % och Pihtipudas 4.1 %.

Uleåborgs län: Kiiminki 4.3 %, Enare, Kempele, Piippola och Reisjärvi 4.2 %.

Det relativt minsta antalet understödstagare förekom i följande kommuner:

Nylands län: Grankulla 0.9 %, Lojo 1.0 %, Liljendal 1.2 %, Anjala 1.5 % och Askola 1.6 %.

Åbo och Björneborgs län: Lappi 0.7 %, Iniö 0.9 %, Vahto 1.0 % samt S:t Bertils, Suomensjärvi och Velkua 1.1 %.

Landskapet Åland: Kökar 0.2 %, Lumparland 0.3 %, Eckerö och Kumlinge 0.4 %.

Tavastehus län: Eräjärvi 1.1 %, Säynätsalo 1.5 %, Norr-Birkkala och Rengo 1.9 %, Jokiois och Tottijärvi 2.0 %.

Viborgs län: Lavansaari 0.2 %, Hogland 0.3 %, Haapasaari, Rautjärvi och Seitskär 0.4 % samt Tytärsaari 0.5 %.

S:t Michels län: Heinola landskommun 1.8 %, Pertunmaa och Punkaharju 2.3 % och Kristina 2.5 %.

Kuopio län: Nurmes köping 1.1 %, Konnevesi och Siilinjärvi 1.8 samt Pielisensuu 2.1 %.

Vasa län: Petalaks 0.1 %, Replot 0.2 %, Bergö och Maksmo 0.4 %, Pörtom, Solv och Larsmo 0.5 %.

Uleåborgs län: Simo 0.5 %, Rautio och Utsjoki 0.8 %, Savukoski 1.0 %, Pyhäjoki och Turtola 1.1 %.

Såsom av tabell II (koll. 26—29) framgår, voro av de egentliga understödstagarna födda på annan ort än där de blivit understödda i procent som följer:

	Miehiä Män	Naisia Kvinnor	Lapsia Barn	Yhteensä Summa
Kaupungeissa — Städer .....	64.9 %	73.3 %	11.6 %	56.2 %
Maalaiskunnissa — Landskommuner .....	19.9 »	22.6 »	10.3 »	18.5 »
Koko maassa — Hela landet	30.4 %	36.2 %	10.6 %	27.8 %

Av de manliga understödstagarna i städerna voro sålunda inemot två tredjedelar och av kvinnorna inemot tre fjärdedelar födda på annan ort, under det att av de i landskommunerna understödda männen och kvinnorna ungefär en femtedel utgjordes av sådana understödstagare, vilka icke tillhörde den å orten hemmahörande befolkningen. — Enligt samma tabell utgjorde de, som hade hemortsrätt i annan kommun än den, där de blivit understödda, inalles 4 483, varav i städerna 1 924 och i landskommunerna 2 559. Av alla egentliga understödstagare utgjorde de, uttryckta i procent, som följer:

	Miehiä Män	Naisia Kvinnor	Lapsia Barn	Yhteensä Summa
Kaupungeissa — Städer .....	6.2 %	7.6 %	8.8 %	7.5 %
Maalaiskunnissa — Landskommuner .....	3.1 »	3.5 »	3.2 »	3.3 »
Koko maassa — Hela landet	3.8 %	4.6 %	4.5 %	4.8 %

### B. Tilapäisesti ja välillisesti avustetut.

Niiden suoranaisesti avustettujen henkilöiden luku, joiden avun arvo oli alle 100 markan, mikä on katsottu tilapäiseksi avuksi, oli seuraava (II taulu, sar. 14—17):

	Kaupungeissa Städer	Maalais- kunnissa Lands- kommuner	Koko maassa Hela landet
Miehiä — Män .....	939	2 532	3 471
Naisia — Kvinnor .....	1 628	2 964	4 592
Lapsia — Barn .....	310	468	778
Yhteensä — Summa	2 877	5 964	8 841

Edelliseen vuoteen verraten on tilapäisesti avustettujen luku vähentynyt kaupungeissa 88:lla ja maalaiskunnissa 42:lla, joten tällaisten avustettujen luku koko maassa on vähentynyt 130:lla. Aikaisempiin vuosiin verrattaessa käy selville, että tilapäisesti avustettujen luku, joka v. 1918 oli 20 629 ja v. 1919 23 183, aleni v. 1920 14 688:aan ja v. 1921 11 216:een, minkä jälkeen se on pysynyt suunnilleen ennallaan, osoittaen vitta 1924 lukuun ottamatta vain pientä vähentymistä.

Suoranaisesti avustettuja, s. o. varsinaisia avunsaajia ja tilapäisesti avustettuja, oli siten vuonna 1926 kaikkiaan 112 183 eli 3.15 % väestöstä. Edellisenä vuonna vastaavat luvut olivat 108 749 eli 3.08 %.

Köyhäinapu saattaa kussakin eri muodossaan tuottaa hyötyä myös avunsaajain perheille tai huojuunusta niille heidän omaisistaan, joiden velvollisuutena on pitää huolta heidän toimeentulostaan. Välittömimmin koituu avunsaajain perheille hyötyä köyhäinavusta silloin, kun se annetaan kotiin elatusapuna. Tällaisissa tapauksissa sovitetaankin avustuksen määrä tavallisesti niiden henkilöiden luvun mukaan, jotka tulevat siitä osallisiksi. Niistä avustuksista, joiden arvo oli ollut vähintään 100 markkaa, tuli ensitietojen mukaan osallisiksi (taulu II, sar. 22—25):

### B. Tillfälligt och indirekt understödda.

Antalet direkt understödda personer, vilkas understöd i värde understeg 100 mark, vilket räknats såsom tillfälligt understöd, var följande (tabell II, koll. 14—17):

Jämfört med föregående år har antalet tillfälliga understödstagare minskats i städerna med 88, och i landskommunerna med 42, varigenom antalet sådana understödstagare i hela landet minskats med 130. Vid jämförelse med tidigare år framgår, att antalet tillfälligt understödda, vilket år 1918 var 20 629 och år 1919 23 183, minskades år 1920 till 14 688 och år 1921 till 11 216, efter vilken tid det förblivit ungefär oförändrat, uppvisande, fränsett år 1924, endast en liten minskning.

De direkta understödstagarna, d. v. s. de egentliga understödstagarna och de tillfälligt understödda, utgjorde sálunda år 1926 inalles 112 183 eller 3.15 % av befolkningen. Under föregående år voro motsvarande tal 108 749 eller 3.08 %.

Fattigunderstödet kan i sina olika former bringa nytta även åt understödstagarnas familjer eller lättnad för dem av deras anhöriga, vilkas plikt det är att sörja för deras utkomst. Omedelbarast erhåller understödstagarens familj del av understödet, då detta gives till hemmet i form av försörjningsbidrag. I dylika fall avpassas också understödsbeloppet efter antalet av de personer, som erhålla del av detsamma. Av de understöd, vilkas värde uppgått till minst 100 mark, blevo enligt primäruppgifterna delaktiga (tab. II, koll. 22—25):

	Kaupungeissa Städer	Maalais- kunnissa Lands- kommuner	Koko maassa Hela landet
Aviomiehiä — Äkta män .....	155	265	420
Aviovaimoja — Hustrur .....	1 150	5 177	6 327
Lapsia — Barn .....	9 258	39 375	48 633
Yhteensä — Summa	10 563	44 817	55 380

Välillisesti avustettujen luku, joka v. 1918 oli 91 394 ja v. 1919 76 623, on viimeksi kuluneina viitenä vuonna vaihdellut 48 023:n ja 53 909:n välillä, ja kysymyksessä olevana vuonna se oli 2 946 suurempi kuin edellisenä vuonna.

Varsinaisia avunsaajia sekä tilapäisesti ja välillisesti avustettuja oli siten koko maassa 167 563 eli 4.7 % väestöstä. Edellisenä vuonna vastaavat luvut olivat 161 183 eli 4.6 %.

Edellä on jo mainittu, että 16 vuotta nuorempia varsinaisia avunsaajia oli 27 604 ja tilapäisesti avustettuja eli 100 mk:aa pienemmän avustuksen saaneita lapsia oli 778. Kun näiden lisäksi 48 633 lapsen on ilmoitettu välillisesti tulleen osalliseksi heidän vanhemmilleen annetusta kotiaavustuksesta, on siten kaikkiaan 77 015 lasta tavalla tai toisella saanut köyhäinhuolto-apua.

### III. Avustuksen muoto.

Avustuksen muotoon nähden jaetaan köyhäinhuoltotilastossa varsinaiset avunsaajat vuodesta 1918 lähtien kolmeen ryhmään, nimittäin laitoksissa olleisiin, yksityishoidossa olleisiin ja muussa muodossa avustettuihin eli niihin henkilöihin, jotka ovat saaneet kotiaavustusta vähintään 100 markan arvosta.

Eri avustamuotoihin nähden varsinaiset avunsaajat jakaantuivat vuosina 1923—1926 seuraavasti.

	Avunsaajia — Understödstagare				%:na avunsaajain luvusta 1 % av antalet understödstagare			
	1923	1924	1925	1926	1923	1924	1925	1926
Laitoksissa olleet — I anstalter intagna ..	32 018	34 138	35 640	37 261	34.7	35.7	35.7	36.1
Yksityishoidossa olleet — Utackorderade ..	25 306	25 414	25 248	25 270	27.4	26.6	25.3	24.4
Muussa muodossa avustetut — På annat sätt understödda .....	34 943	35 988	38 890	40 811	37.9	37.7	39.0	39.5
Yhteensä — Summa	92 267	95 540	99 778	103 342	100.0	100.0	100.0	100.0

Vertailu eri vuosien kesken osoittaa, että avunsaajain absoluuttinen luku on laitoksissa olleiden ja muussa muodossa avustettujen ryhmässä lisääntynyt vuodelta, mutta yksityishoidossa olleiden ryhmässä pysynyt suunnilleen ennallaan.

Vuonna 1926 jakaantuivat varsinaiset avunsaajat kaupungeissa ja maalaiskunnissa sen mukaan, missä muodossa he nauttivat avustusta, seuraavasti.

Antalet indirekt understödda, vilket år 1918 var 91 394 och år 1919 76 623, har under de senaste fem åren växlat mellan 48 023 och 53 909, och ifrågasvarande år var det 2 946 större än under föregående år.

Antalet egentliga understödstagare samt tillfälligt och indirekt understödda utgjorde sålunda i hela landet 167 563 eller 4.7 % av befolkningen. Motsvarande tal för föregående år voro 161 183 eller 4.6 %.

I det föregående har redan nämnts, att antalet egentliga understödstagare under 16 år var 27 604 och antalet tillfälliga understödstagare eller de barn, vilkas understöd understeg 100 mk, var 778. Då därtill 48 633 barn uppgivits hava blivit indirekt delaktiga av föräldrarna tilldelat understöd i hemmet, hava sålunda inalles 77 015 barn på ett eller annat sätt erhållit understöd av fattigvården.

### III. Understödetts form.

Med hänsyn till understödets form indelas i fattigvårdsstatistiken de egentliga understödstagarna från och med år 1918 i tre grupper, nämligen uti i anstalter intagna, utackorderade och på annat sätt understödda, d. v. s. personer, vilka erhållit ett understöd i hemmet till ett värde av minst 100 mark.

Med avseende på de olika understödsformerna fördela sig de egentliga understödstagarna under åren 1923—1926 på följande sätt.

En jämförelse mellan de olika åren utvisar, att i gruppen i anstalter intagna och i gruppen på annat sätt understödda det absoluta antalet understödstagare stigit från år till år, men i gruppen utackorderade har antalet förblivit ungefär oförändrat.

År 1926 fördelade sig de egentliga understödstagarna i städer och landskommuner efter den form, i vilken de åtnjutit understöd, på följande sätt.



	Avunsaajia Understödstagare			%:na avunsaajain luvusta 1 % av hela antalet under- stödstagare		
	Kaupun- geissa Städer	Maalais- kunnissa Lands- kommuner	Koko maassa Hela landet	Kaupun- geissa Städer	Maalais- kunnissa Lands- kommuner	Koko maassa Hela landet
	Laitoksissa olleet — I anstalter intagna . .	13 565	23 696	37 261	53.1	30.4
Yksityishoidossa olleet — Utackorderade	3 205	22 065	25 270	12.5	28.4	24.4
Muussa muodossa avustetut — På annat sätt understödda . . . . .	8 784	32 027	40 811	34.4	41.2	39.5
Yhteensä — Summa	25 554	77 788	103 342	100.0	100.0	100.0

Esitetystä käy selville, että laitoshoidon käyttöön suhteellisesti paljon enemmän kaupungeissa kuin maaseudulla, kun taas yksityishoittoon sijoittaminen on maaseudulla paljon yleisempää kuin kaupungeissa.

Varsinaiset 16 vuotta vanhemmat avunsaajat ryhmittäytyivät avustuksen muodon mukaan seuraavasti.

Av det anförda framgår, att anstaltsvård är jämförelsevis mycket mera i bruk i städerna än på landsbygden, då däremot utackordering är mycket allmänare på landsbygden än i städerna.

De egentliga understödstagarna över 16 år grupperade sig efter formen för understödet på följande sätt.

	16 vuotta vanhempiä avun- saajia Understödstagare över 16 år			%:na 16 vuotta vanhempain avunsaajain luvusta 1 % av hela antalet under- stödstagare över 16 år		
	Kaupun- geissa Städer	Maalais- kunnissa Lands- kommuner	Koko maassa Hela landet	Kaupun- geissa Städer	Maalais- kunnissa Lands- kommuner	Koko maassa Hela landet
	Laitoksissa olleet — I anstalter intagna . .	10 320	18 541	28 861	53.4	32.9
Yksityishoidossa olleet — Utackorderade	340	6 403	6 743	1.7	11.3	8.9
Muussa muodossa avustetut — På annat sätt understödda . . . . .	8 680	31 454	40 134	44.9	55.8	53.0
Yhteensä — Summa	19 340	56 398	75 738	100.0	100.0	100.0

Jos tarkastetaan miesten ja naisten ryhmittäytymistä avustuksen muodon mukaan, käy selville, että kaupungeissa avustetuista miehistä kaksi kolmasosa, 67.9 %, oli laitoksissa hoidettuja ja 29.8 % kotiaavustusta saaneita, mutta naisista vain lähes puolet, 46.4 %, oli laitoksissa hoidettuja ja 52.1 % kotiaavustusta saaneita. Maalaiskunnissa kysymyksessä oleva eroavaisuus oli huomattavasti vähäisempi: avustetuista miehistä oli 37.1 % laitoksissa hoidettuja ja 51.9 % kotiaavustusta saaneita sekä naisista 30.4 % laitoksissa hoidettuja ja 58.1 % kotiaavustusta saaneita.

Avustuksen muodon mukaan 16 vuotta nuoremmat avunsaajat ryhmittäytyivät melkoisesti eri tavalla kuin aikuiset. Kysymyksessä olevana vuonna oli mainittu ryhmittäytyminen seuraava.

Om man granskar männens och kvinnornas gruppering efter formen för understödet, framgår det, att av de understödda männen i städerna voro två tredjedelar, 67.9 %, i anstalter intagna och 29.8 % sådana, som fått understöd i hemmet, men av kvinnorna voro endast hälften, 46.4 %, intagna i anstalter och 52.1 % hade fått understöd i hemmet. I landskommunerna var den ifrågavarande skillnaden betydligt mindre: av de understödda männen voro 37.1 % intagna i anstalter och 51.9 % hade fått understöd i hemmet samt av kvinnorna 30.4 % intagna i anstalter och 58.1 % hade fått understöd i hemmet.

Understödstagarna under 16 år grupperade sig efter formen för understödet på ett från föregående betydligt avvikande sätt. Under ifrågavarande år var nämnda gruppering följande.

	16 vuotta nuorempia avunsaajia Understödstagare under 16 år			%:na 16 vuotta nuorempain avunsaajain luvusta 1 % av hela antalet understödstagare under 16 år		
	Kaupungeissa Städer	Maalaiskunnissa Landskommuner	Koko maassa Hela landet	Kaupungeissa Städer	Maalaiskunnissa Landskommuner	Koko maassa Hela landet
	Laitoksissa olleet — I anstalter intagna	3 245	5 155	8 400	52.2	24.1
Yksityishoidossa olleet — Utackorderade	2 865	15 662	18 527	46.1	73.2	67.1
Muussa muodossa avustetut — På annat sätt understödda .....	104	573	677	1.7	2.7	2.5
Yhteensä — Summa	6 214	21 390	27 604	100.0	100.0	100.0

Kuten edellä olevasta taulukosta näkyy, on tavallisin tapa, millä avustusta ja hoitoa toimitetaan lapsille, joiden vanhemmat tai luonnolliset huoltajat eivät syystä tai toisesta kykene täyttämään elatusvelvollisuuttaan lapsia kohtaan, se, että lapset sijoitetaan täysihoitoon yksityisperheisiin. Maalaiskunnissa siten kolme neljäsosaa ja kaupungeissa lähes puolet varsinaista avustusta saaneista lapsista oli näin hoidettuja. Lastenhoitolaitoksiin oli sijoitettu näistä lapsista kaupungeissa runsaasti puolet ja maalaiskunnissa lähes neljäsosa, kun taas muussa muodossa avustettuja oli vain 2.5 %. Jos otetaan huomioon myös välillisesti avustetut lapset (vrt. siv. 15), käy selville, että avustettujen lasten suurimpana ryhmänä ovat ne, jotka asuvat vanhempiansa kodissa.

Seuraava taulukko osoittaa, kuinka avunsaajat eri lääneissä prosentteina koko luvusta ryhmittyivät avustuksen muodon mukaan.

Såsom av ovanstående framgår, är det vanligaste sättet för beviljande av hjälp och vård åt barn, vilkas naturliga försörjare på grund av någon orsak icke förmå fullgöra sin försörjningsplikt gentemot sina barn, det, att barnen anbringas i vård hos enskilda familjer. I landskommunerna erhöles sålunda tre fjärdedelar och i städerna ungefär hälften av dem, som åtnjutit egentligt understöd, vård på detta sätt. I barnavårdsanstalter voro av dessa barn anbragta över hälften i städerna och inemot fjärdedelen i landskommunerna, under det att endast 2.5 % voro i annan form understödda. Om man tager i betraktande även de indirekt understödda barnen (jfr sid. 15) framgår det, att den största gruppen understödda barn bildas av dem, som bo i föräldrahemmet.

Följande tabell utvisar, huru understödstagarna i olika län, uttryckt i procent av hela antalet, grupperade sig efter understödets form.

Läni — Län	%:na avunsaajain koko luvusta 1 % av hela antalet understödstagare			
	Laitoksissa olleet I anstalter intagna	Yksityis- hoidossa olleet Utackorderade	Muussa muodossa avustetut På annat sätt understödda	Yhteensä Summa
Uudenmaan — Nylands .....	46.3	16.8	36.9	100.0
Turun ja Porin — Åbo och Björneborgs .....	32.4	25.4	42.2	100.0
Ahvenanmaa — Åland .....	25.3	40.1	34.6	100.0
Hämeen — Tavastehus .....	39.6	21.0	39.4	100.0
Viipurin — Viborgs .....	37.6	19.6	42.8	100.0
Mikkelin — St Michels .....	34.9	25.4	39.7	100.0
Kuopion — Kuopio .....	36.4	27.3	36.3	100.0
Vaasan — Vasa .....	30.6	28.5	40.9	100.0
Oulun — Uleåborgs .....	23.1	39.4	37.5	100.0
Koko maassa — Hela landet	36.1	24.4	39.5	100.0

Vähintään 100 markan kotiaavustuksen antaminen on ollut yleisimmän käytetty avustustapa koko maassa. Sitä lähinnä oli laitoshoido enimmäin käytetty, vieläpä Uudenmaan, Hämeen,

Beviljandet av ett understöd i hemmet på minst 100 mark har varit det allmännast använda understödssättet i hela landet. Därnäst har anstaltsvård varit den mest förekommande

ja Kuopion lääneissä yleisimmin käytetty avustuksen muoto, kun taas Oulun läänissä laitoksissa olleiden luku supistui 23.1 %:iin avustetuista. Yksityishoito oli enimmin käytetty avustuksen muoto Ahvenanmaan maakunnassa ja Oulun läänissä, vähimmin käytetty Uudenmaan, Turun ja Porin, Hämeen, Viipurin, Mikkelin, Kuopion ja Vaasan lääneissä.

Laitoksissa olleiden ryhmään on edellä luettu, paitsi kunnalliskodeissa ja niiden osastoissa, lastenkodeissa ja työlaitoksissa olleita, myös muissa laitoksissa, kuten sairaaloissa, parantoloissa ja aistivalliskouluissa köyhäinhuoltoydyskuntain kustannuksella olleet avunsaajat. Niissä laitoksissa, jotka olivat köyhäinhuoltolautakuntien ja lastensuojelulautakuntien alaisia, oli III taulun mukaan hoidokkaina:

16 v. vanhempia	{ miehiä — män .....	8 265 eli — eller	31.0 %
Över 16 år ....	{ naisia — kvinnor .....	12 357 » — »	46.4 »
16 v. nuorempia	{ poikia — gossar .....	3 601 » — »	13.5 »
Under 16 år ....	{ tyttöjä — flickor .....	2 431 » — »	9.1 »
		Yhteensä — Summa	26 654 eli — eller 100.0 %

Kunnalliskoteihin ja niiden eri osastoille oli sijoitettu 21 803 henkilöä, niistä 7 776 miestä, 12 348 naista ja 1 679 lasta. Edelliseen vuoteen verraten on kunnalliskotien hoidokkaiden luku lisääntynyt 970:lla.

Kutakin kunnalliskotia kohden tuli koko maassa keskimäärin 74 hoidokasta, kaupungeissa 144 ja maalaiskunnissa 65 hoidokasta. Edellisenä vuonna vastaavat luvut olivat 72, 134 ja 63.

Hoitopäivien luku keskimäärin hoidokasta kohden oli maan kunnalliskodeissa 264, kaupunkien kunnalliskodeissa 250 ja maalaiskuntien kunnalliskodeissa 268.

Enemmän kuin 100 hoidokasta oli ensitietojen mukaan seuraavien kaupunkien kunnalliskodeissa: Helsingin 1 097, Turun 618, Tampereen 578, Viipurin 551, Kuopion 262, Oulun 221, Vaasan 217, Porin 208 ja Kotkan 107. *Maalaiskuntien* kunnalliskodeista oli saapuneiden kaavakkeiden mukaan seuraavissa suurin luku hoidokkaita: Viipurin maalaiskunnan 286, Kiuruveden 210, Jämsän 166, Leppävirran 159, Sämingin 155, Juvan 154, Viitasaaren 152, Mikkelin maalaiskunnan 145, Pieksämäen 144, Sortavalan maalaiskunnan 143, Kiteen 142, Jyväskylän maalaiskunnan 138, Laukaan 138, Iisalmen maalaiskunnan 136, Kangasniemen 135, Kymmin 135, Pielisjärven 132, Liperin 131, Juuan 130, Heinäveden 128, Sysmän 127, Lappeen 126, Hollolan

formen, i Nylands, Tavastehus, och Kuopio län t. o. m. den allmännast använda formen, då däremot i Uleåborgs län antalet i anstalter intagna inskränkte sig till 23.1 % av understödstagarna. Utackordering var det vanligaste understödssättet i landskapet Åland och i Uleåborgs län, det minst använda i Nylands, Åbo och Björneborgs, Tavastehus, Viborgs, S:t Michels, Kuopio och Vasa län.

Till gruppen i anstalter intagna ha i det föregående utom personer, som varit intagna i kommunalhem och avdelningar av dem, barnhem och arbetsinrättningar, även hänförs understödstagare, som på fattigvårdssamhälleas bekostnad vårdats i andra anstalter, såsom sjukhus, sanatorier och abnormskolor. I de under fattigvårdsnämnder och barnskyddsnämnder lydande anstalterna funnos enligt tabell III följande antal interner:

I kommunalhem och olika avdelningar av dem hade anbringats 21 803 personer, av vilka 7 776 män, 12 348 kvinnor och 1 679 barn. Jämförd med föregående år har antalet interner i kommunalhemmen ökat med 970.

I medeltal kommo på varje kommunalhem i hela landet 74 interner, i städerna 144 och i landskommunerna 65 interner. Föregående år voro motsvarande tal 72, 134 och 63.

Vårddagarnas antal i medeltal för varje intern var i landets kommunalhem 264, i städernas kommunalhem 250 och i landskommunernas kommunalhem 268.

Mer än 100 interner funnos enligt primäruppgifterna i kommunalhemmen i följande städer: Helsingfors 1 097, Åbo 618, Tammerfors 578, Viborg 551, Kuopio 262, Uleåborg 221, Vasa 217, Björneborg 208 och Kotka 107. Enligt de från kommunalhemmen i *landskommunerna* anlända formulären förekom det största antalet interner i följande kommuner: Viborgs landskommun 286, Kiuruvesi 210, Jämsä 166, Leppävirta 159, Säminge 155, Jokkas 154, Viitasaari 152, S:t Michels landskommun 145, Pieksämäki 144, Sordavala landskommun 143, Kides 142, Jyväskylä landskommun 138, Laukas 138, Iisalmi landskommun 136, Kangasniemi 135, Kymmene 135, Pielisjärvi 132, Libelits 131, Juga 130, Heinävesi 128, Sysmä 127, Lappvesi

122, Kerimäen 121, Pielaveden 121, Maarian 120, Nurmeksän pitäjän 120, Ilmajoen 118, Rautalammin 118, Hartolan 117, Jokioisten 117, Valkealan 117, Ruoveden 116, Maaningan 115, Tuusniemen 115, Virtain 115, Kuopion maalaiskunnan 112, Suonenjoen 112, Karstulan 111, Karttulan 109, Kontiolahden 108, Vesamon 108, Forssan kauppala 108, Kaarinan 107, Korpilahden 107, Polvijärven 106, Rääkkylän 106, Helsingin pitäjän 104, Kuusankosken 100 ja Rantasalmen 100.

Edellä on jo mainittu, että 167 kunnalliskodissa oli erityinen osasto mielisairaille. Avuntarpeen syytä osoittavien merkintöjen mukaan oli kunnalliskoteihin sijoitetuista mielisairaita kaupungeissa 580, maalaiskunnissa 2 807 ja koko maassa 3 387. Näistä oli miehiä 1 582, naisia 1 782 ja lapsia 23. Kun näiden lisäksi 45 mielisairasta hoidettiin muissa köyhäinlaitokuntain alaisissa laitoksissa ja 2 968 mielisairasta laitoksissa, jotka eivät ole käyhäinlaitokuntain alaisia, hoidettiin siten laitoksissa käyhäinhoidon kustannuksella kaikkiaan 6 400 mielisairasta, niistä kaupungeissa 2 341 ja maalaiskunnissa 4 059. Näiden laitoshoidokkaiden lisäksi on edellä mainittujen, avuntarpeen syytä osoittavien merkintöjen mukaan yksityishoitoon ollut sijoitettuna 1 035 mielisairasta, niistä kaupungeissa 14 ja maalaiskunnissa 1 021, sekä kotiavustusta saanut 402 mielisairasta, niistä kaupungeissa 56 ja maalaiskunnissa 346, joten köyhäinhoidon avustamia mielisairaita oli kaikkiaan 7 837, niistä 16 vuotta vanhempia 7 738 ja 16 vuotta nuorempia 99.

Lastenkodeissa on ilmoitettu olleen 4 319 lasta, niistä kaupungeissa 1 330 ja maalaiskunnissa 2 989. Edelliseen vuoteen verraten on lastenkotien hoidokkaiden luku lisääntynyt 12:llä.

Kutakin lastenkotia kohden oli hoidokkaita keskimäärin koko maassa 38, kaupungeissa 55 ja maalaiskunnissa 33 hoidokasta. Edellisenä vuonna vastaavat luvut olivat 38, 58 ja 33. Hoitopäivien luku keskimäärin hoidokasta kohden oli maan lastenkodeissa 266, kaupunkien lastenkodeissa 198 ja maalaiskuntien lastenkodeissa 296.

Kaupunkien lastenkodeista oli seuraavissa suurin luku hoidokkaita: Helsingin kolmessa lastenkodissa 448, Viipurin kolmessa lastenkodissa 252, Porin kolmessa lastenkodissa 145, Tampereen kolmessa lastenkodissa 136 ja Turun neljässä lastenkodissa 105. Maalaiskuntain lastenkodeissa oli seuraavissa suurin luku hoidokkaita: Viipurin maalaiskunnan 122, Sortavalan maalais-

126, Hollola 122, Kerimäki 121, Pielavesi 121, S:t Marie 120, Nurmes socken 120, Ilmola 118, Rautalampi 118, Gustaf Adolfs 117, Jokkis 117, Valkeala 117, Ruovesi 116, Maaniga 115, Tuusniemi 115, Virdois 115, Kuopio landskommun 112, Suonenjoki 112, Karstula 111, Karttula 109, Kontiolaks 108, Vesanto 108, Forssa köping 108, S:t Karins 107, Korpilaks 107, Polvijärvi 106, Bräkytä 106, Helsinge 104, Kuusankoski 100 och Rantasalmi 100.

I det föregående har redan nämnts, att i 167 kommunalhem fanns en särskild avdelning för sinnessjuka. Enligt uppgifterna rörande orsaken till understödsbehovet funnos bland dem, som anbragts i kommunalhem, i städerna 580 sinnessjuka, i landskommunerna 2 807 och i hela landet 3 387. Av dessa voro 1 582 män, 1 782 kvinnor och 23 barn. Då härutöver 45 sinnessjuka vårdades i andra fattigvårdsnämnderna underlydande anstalter och 2 968 sinnessjuka i anstalter, som icke underlyda fattigvårdsnämnderna, åtnjöto sålunda inalles 6 400 sinnessjuka på fattigvårdens bekostnad vård i anstalter; av dem 2 341 i städerna och 4 059 i landskommunerna. Till dessa anstaltsinterner komma enligt ovannämnda uppgifter rörande orsaken till understödsbehovet 1 035 sinnessjuka, som blivit utackorderade, av dem i städerna 14 och i landskommunerna 1 021, samt 402 sinnessjuka, som fått understöd i hemmet, av dem i städerna 56 och i landskommunerna 346, så att antalet av fattigvården understödda sinnessjuka var inalles 7 837, av dem 7 738 i åldern över 16 år och 99 under 16 år.

I barnhem ha inalles 4 319 barn uppgivits ha varit intagna, av dem 1 330 i städerna och 2 989 i landskommunerna. Sedan föregående år har antalet interner i barnhemmen ökat med 12.

På varje barnhem kommo i medeltal i hela landet 38 interner, i städerna 55 och i landskommunerna 33. Föregående år voro motsvarande tal 38, 58 och 33. Interneringsdagarnas antal i medeltal för varje intern var i landets barnhem 266, i barnhemmen i städerna 198 och i barnhemmen i landskommunerna 296.

Av barnhemmen i städerna hade följande det största antalet interner: de tre barnhemmen i Helsingfors 448, de tre barnhemmen i Viborg 252, de tre barnhemmen i Björneborg 145, de tre barnhemmen i Tammerfors 136 och de fyra barnhemmen i Åbo 105. Av barnhemmen i landskommunerna hade följande det största antalet interner: Viborgs landskommun 122,

kunnän kahdessa lastenkodissa 88, Helsingin pitäjän kahdessa lastenkodissa 71, Uudenkirjon (V. l.) 69, Pielisjärven 66, Kaarinan 59, Viidin 57, Espoon 56, Koiviston 55, Värttilän 53, Kangasalan 52, Säämingin 51 ja Kuusankosken kahdessa lastenkodissa 50.

Kuten edellä on mainittu, oli työlaitoksia kuusi, joista kuitenkin yksi oli vielä järjestelyn alaisena. Taulusta X käy selville, että näihin laitoksiin oli sijoitettu kaikkiaan 621 miestä ja 57 naista.

Sordavala landskommuns två barnhem 88, Helsinge kommuns två barnhem 71, Nykyrka (V. l.) 69, Pielisjärvi 66, S:t Karins 59, Vihtis 57, Esbo 56, Björkö 55, Värttilä 53, Kangasala 52, Sääminge 51 och Kuusankoski kommuns två barnhem 50.

Såsom ovan nämnts, voro arbetsinrättningarna sex, av vilka likväl en ännu var under organisation. Av tabell X framgår, att i dessa inrättningar funnos sammanlagt 621 män och 57 kvinnor.

#### IV. Avunsaajain siviilisäätö ja avustettujen lasten syntyperä.

*Siviilisäädyn* mukaan ryhmitettyinä varsinaiset 16 vuotta vanhemmat avunsaajat jakaantuvat seuraavasti.

#### IV. Understödsdagarnas civilstånd och de understödda barnens börd.

Efter *civilstånd* fördelade sig de egentliga understödsdagarna över 16 år på följande sätt.

	Avunsaajia Understödsdagare					%:na avunsaajain luvusta I % av hela antalet understöds- tagare				
	Kaupungeissa i städerna	Maalaiskunnissa I landskommunerna	Maa- kunta	Miehiä Kvinnor	Naisia Summa	Kaupungeissa i städerna	Maalaiskunnissa I landskommunerna	Maa- kunta	Miehiä Kvinnor	Naisia Summa
Naimattomia — Ogifta .....	8 511	19 324	10 068	17 767	27 835	44.0	34.3	37.2	36.5	36.7
Naimisissa olevia — Giftna .....	4 365	12 436	11 931	4 870	16 801	22.6	22.0	44.1	10.0	22.2
Leskiä — Änklingar och änkor ..	6 244	24 414	4 913	25 745	30 658	32.3	43.3	18.2	52.9	40.5
Eronneita — Fränskilda .....	220	224	138	306	444	1.1	0.4	0.5	0.6	0.6
Yhteensä — Summa	19 340	56 398	27 050	48 688	75 738	100.0	100.0	100.0	100.0	100.0

Edellä olevasta taulukosta käy selville, että avustettujen leskien luku oli suhteellisesti suurempi maalaiskunnissa kuin kaupungeissa, kun taas avustettujen naimattomien suhteelliseen lukuun nähden asiantilaisuus oli päinvastainen: Avustetuista miehistä oli lähes puolet, 44.1 %, naimisissa olevia ja avustetuista naisista runsaasti puolet, 52.9 %, leskiä. Edellisenä vuonna vastaaivat suhdelut olivat 43.8 % ja 53.8 %.

Avustetuista naimattomista naisista oli lapsensa elättäjiä 4 526 eli 25.5 %. Naimisissa olevista miehistä oli vaimonsa jättämiä 89 eli 0.7 % ja naimisissa olevista naisista miehensä jättämiä 1 309 eli 26.9 %.

*Syntyperän* mukaan varsinaiset 16 vuotta nuoremmat avunsaajat ryhmittäytyivät, niinkuin V taulusta tarkemmin käy selville, seuraavalla tavalla.

Ovanstående tabell ger vid handen, att antalet änkor och änkringar, som åtnjutit understöd, var jämförelsevis större i landskommunerna än i städerna, då däremot förhållandet var motsatt i fråga om det relativa antalet ogifta understödsdagare. Av de understödda männen var inemot hälften, 44.1 %, gifta och av kvinnorna drygt hälften, 52.9 %, änkor. Föregående år voro motsvarande proportionstal 43.8 % och 53.8 %.

Av de ogifta kvinnliga understödsdagarna voro 4 526 eller 25.5 % försörjare av egna barn. Av de gifta männen voro 89 eller 0.7 % sådana, som övergivits av sina hustrur, och av de gifta kvinnorna 1 309 eller 26.9 % sådana, som övergivits av sina män.

Efter *börd* grupperade sig de egentliga understödsdagarna under 16 år, såsom av tabell V närmare framgår, på följande sätt.

	Aviosyntyisiä Barn av äkta börd		Aviottomin Barn av oäkta börd		Yhteensä Summa	
	Luku	%	Luku	%	Luku	%
	Antal		Antal		Antal	
Kaupungeissa — Städer .....	3 814	61.4	2 400	38.6	6 214	100.0
Maalaiskunnissa — Landskommuner .....	12 651	59.1	8 739	40.9	21 390	100.0
Koko maa — Hela landet	16 465	59.6	11 139	40.4	27 604	100.0

Avustetuista lapsista oli aviottomia kaupungeissa 38.6 %, maalaiskunnissa 40.9 % ja koko maassa 40.4 %. Edellisenä vuonna vastaavat suhdeluvut olivat 38.2 %, 39.6 % ja 39.3 %. Eri lääneihin nähden huomataan tässä suhteessa varsin suuria eroavaisuuksia. Avustetuista lapsista oli aviottomia suhteellisesti enimmäkseen, Ahvenanmaalla, sen jälkeen Turun ja Porin läänissä, 52.0 %, ja Mikkelin läänissä, 48.4 %, suhteellisesti vähemmän Viipurin läänissä, 25.7 %, sen jälkeen Kuopion läänissä, 35.2 % ja Oulun läänissä, 35.5 %. Jos otetaan huomioon yksinomaan kaupungit lääneittäin, oli avustetuista lapsista aviottomia suhteellisesti enimmäkseen, Ahvenanmaata lukuun ottamatta, Turun ja Porin ja Vaasan lääneissä, 48.7 ja 45.8 %, sekä suhteellisesti vähemmän Kuopion ja Oulun lääneissä, 27.2 ja 28.3 %. Maalaiskuntiin nähden oli aviottomien suhdeluku suurin Ahvenanmaalla, 77.8 %, ja sen jälkeen Turun ja Porin läänissä, 54.1 %, Mikkelin läänissä, 48.5 %, ja Hämeen läänissä, 47.0 %, sekä suhteellisesti pienin Viipurin läänissä, 24.7 %, ja sen jälkeen Kuopion läänissä, 35.8 %. Kun maan koko väestöstä avioliiton ulkopuolella syntyneiden prosenttiluku on suurempi kuin suunnilleen 8, näkyy selvästi, miten aviottomat lapset paljon suuremmassa määrässä kuin aviosyntyiset joutuvat kunnallisen köyhäinhoidon huolehdittaviksi.

Seuraava taulukko osoittaa, kuinka useissa tapauksissa avustettujen aviosyntyisten lasten vanhemmat elivät tai olivat kuolleet.

Av de understödda barnen voro i städerna 38.6 %, i landskommunerna 40.9 % och i hela landet 40.4 % av oäkta börd. Föregående år voro motsvarande proportionstal 38.2 %, 39.6 % och 39.3 %. Med hänsyn till de skilda länen märkas rätt stora olikheter i detta avseende. Antalet understödda barn av oäkta börd var relativt störst, 75.0 %, på Åland, därefter i Åbo och Björneborgs län, 52.0 %, och i S:t Michels län, 48.4 %, relativt minst i Viborgs län, 25.7 %, därefter i Kuopio län, 35.2 % och i Uleåborgs län, 35.5 %. Om man tager i betraktande enbart städerna länsvis var antalet understödda barn av oäkta börd relativt störst, förutom på Åland, i Åbo och Björneborgs och i Vasa län, 48.7 och 45.8 %, samt relativt minst i Kuopio och i Uleåborgs län, 27.2 och 28.3 %. Med hänsyn till landskommunerna var barnens av oäkta börd relativa antal störst på Åland, 77.8 %, och därefter i Åbo och Björneborgs län, 54.1 %, i S:t Michels län, 48.5 %, och i Tavastehus län 47.0 %, samt relativt minst i Viborgs län, 24.7 %, och därefter i Kuopio län, 35.8 %. Då procenttalet för utom äktenskapet födda av hela landets folkmängd icke är större än ungefär 8, ser man tydligt, i huru mycket större grad barn av oäkta börd framom de inom äktenskap födda falla den kommunala fattigvården till last.

Följande tabell ger upplysning om i huru många fall de inom äktenskap födda barnens föräldrar levde eller voro döda.

	Vanhemmat elivät		Isä oli, äiti kuollut		Äiti oli, isä kuollut		Vanhemmat kuolleet		Yhteensä Summa	
	Föräldrarna levde		Fadern levde, modern död		Modern levde, fadern död		Föräldrarna döda			
	Luku	%	Luku	%	Luku	%	Luku	%	Luku	%
Kaupungeissa — Städer .....	1 363	35.7	457	12.0	1 244	32.6	750	19.7	3 814	100.0
Maalaiskunnissa — Landskommuner .....	2 422	19.1	1 769	14.0	5 502	43.5	2 958	23.4	12 651	100.0
Koko maassa — Hela landet	3 785	23.0	2 226	13.5	6 746	41.0	3 708	22.5	16 465	100.0

Aviottomiin lapsiin nähden asianlaita oli seuraava.

Beträffande utom äktenskap födda barn var förhållandet följande.

	Yhteensä		Yhteensä		Yhteensä		Yhteensä		Yhteensä		Yhteensä		Yhteensä		Yhteensä	
	Luku	%	Luku	%	Luku	%	Luku	%	Luku	%	Luku	%	Luku	%	Luku	%
Kaupungeissa — Städer ..	591	24.6	126	5.3	1261	52.5	102	4.3	243	10.1	44	1.8	33	1.4	2400	100.0
Maalaiskunnissa — Landskommuner .....	234	2.7	190	2.2	6825	78.1	63	0.7	1022	11.7	157	1.8	248	2.8	8739	100.0
Koko maassa — Hela landet	825	7.4	316	2.9	8086	72.6	165	1.5	1265	11.4	201	1.8	281	2.5	11139	100.0

Avustetuista aviosyntyisistä lapsista oli siten 54.5 %:lta joko isä tai äiti kuollut ja 22.5 % lapsista oli orpoja. Aviottomista lapsista 82.8 %:lla äiti eli ja 17.2 %:lla äiti oli kuollut tahi tuntematon. Aviottomain lasten ryhmään ovat ensitietojen antajat merkinneet kaikki ne lapset, joiden vanhemmat ovat tuntemattomat, vaikkakin osa näistä lapsista kuulune aviosyntyisiin.

Av de understödda barnen av äkta börd voro sälunda 54.5 % sädana, vilkas fader eller moder var död; 22.5 % av barnen voro föräldralösa. Av de utom äktenskap födda barnen hade 82.8 % modern i livet, och i fråga om 17.2 % var modern död eller okänd. Till gruppen barn av oäkta börd ha primäruppgifternas avgivare fört alla de barn, vilkas föräldrar äro okända, ehuru en del av dessa barn torde vara födda inom äktenskap.

## V. Avunsaajain ikä.

Ikään nähden jaetaan varsinaiset avunsaajat kahteen pääryhmään, nimittäin 16 vuotta nuorempiin ja 16 vuotta vanhempiin. Edellisiä oli avustetuista kysymyksessä olevana vuonna 27 604 eli 26.7% ja jälkimmäisiä 75 738 eli 73.3 %.

Varsinaisten avunsaajain koko luvusta oli vuonna 1926:

	Kaupungeissa Städer	Maalaiskunnissa Landskommuner	Koko maassa Hela landet
16 v. nuorempia — Under 16 år .....	24.3 %	27.5 %	26.7 %
16 v. vanhempia { miehiä — män .....	24.5 %	26.7 %	26.2 %
Över 16 år .... { naisia — kvinnor .....	51.2 %	45.8 %	47.1 %
Yhteensä — Summa	100.0 %	100.0 %	100.0 %

Kaikista avunsaajista oli siten lähes puolet, kaupungeissa siitä ylikin, 16 vuotta vanhempia naisia. Miespuolisista 16 vuotta vanhempia henkilöitä oli noin neljäsosa avunsaajien koko määrästä.

Seuraava taulukko osoittaa avunsaajain ryhmittymistä iän ja avustuksen muodon mukaan.

## V. Understödtagarnas ålder.

Med hänsyn till åldern indelas de egentliga understödtagarna i tvenne huvudgrupper, nämligen understödtagare under 16 år och över 16 år. De förra utgjorde under ifrågavarande år 27 604 eller 26.7 % och de senare 75 738 eller 73.3 %.

Av hela antalet egentliga understödtagare voro år 1926:

Av samtliga understödtagare var sälunda ungefär hälften, i städerna t. o. m. däröver, kvinnor över 16 år. Personer av mankön över 16 år utgjorde omkring en fjärdedel av hela antalet understödtagare.

Följande tabell utvisar understödtagarnas fördelning efter ålder och formen för understödet.

Ikä — Ålder	Laitoksessa olleet		Yksityishoidossa olleet		Muussa muodossa avustettut		Yhteensä	
	I anstalt intagna		Utackorderade		På annat sätt understödda		Summa	
	Luku	%	Luku	%	Luku	%	Luku	%
Alle 5 v:n — Under 5 år	2 142	5.8	1 889	7.5	74	0.2	4 105	4.0
5—10 v. — år	2 168	5.8	5 404	21.4	149	0.4	7 721	7.6
10—16 » »	3 882	10.4	10 780	42.6	891	1.0	15 053	14.6
16—25 » »	4 257	11.4	1 164	4.6	1 818	4.4	7 239	7.0
25—35 » »	3 943	10.6	425	1.7	4 333	10.6	8 701	8.4
35—45 » »	4 057	11.0	553	2.2	8 435	20.7	13 075	12.6
45—55 » »	3 402	9.1	635	2.5	6 978	17.1	11 015	10.6
55—65 » »	3 282	8.8	754	3.0	5 569	13.6	9 605	9.3
65—75 » »	4 916	13.2	1 488	5.9	7 751	19.0	14 155	13.7
75 v. vanhemmat — 75 år och däröver	4 394	11.8	1 566	6.2	3 729	9.1	9 689	9.4
Tuntematon ikä — Okänd ålder	788	2.1	612	2.4	1 584	3.9	2 984	2.9
Yhteensä — Summa	37 261	100.0	25 270	100.0	40 811	100.0	103 342	100.0

Kun otetaan huomioon, että ryhmään »tuntematon ikä» sisältyy 725 lasta, joista 208 oli laitoksissa olleita, 454 yksityishoidossa olleita ja 63 muussa muodossa avustettuja, käy edellä olevasta taulukosta selville, että laitoksissa hoidetuista on 16 vuotta nuorempia ollut 22.0 % ja 65 vuotta vanhempia avunsaajia 25.0 %. Yksityishoidossa olleista muodostavat 5—16-vuotisten lasten ikäryhmät yhteensä kaksi kolmasosaa, 64.0 %, koko lukumäärästä. Muussa muodossa avustetuista esiintyy 35—45-vuotisten ikäryhmä lukuisimpana, 20.7 %, ja sen jälkeen 65—75-vuotisten, 19.0 %.

Jos avustetut miehet ja naiset ryhmitetään erikseen iän mukaan, käy selville, että 16—65-vuotiaiden eri ikäryhmissä miehiä oli suhteellisesti enemmän kuin naisia, kun taas 65—75-vuotiaiden ja 75 vuotta vanhempien ikäryhmissä naisia oli enemmän kuin miehiä.

## VI. Avunsaajain ammatti.

Varsinaisten 16 vuotta vanhempien avunsaajain ryhmitystä olinkeinoon tai toimen mukaan osoittaa seuraavalla sivulla oleva taulukko.

Avunsaajain ryhmityksestä olinkeinoon tai toimen mukaan käy selville, että kaupungeissa oli tehdas- y. m. ammattityöläisiä 25.3 %, muita työläisiä 40.4 % sekä yksityisten palvelijoita 11.6 % avustetuista. Maalaiskunnissa taas oli avunsaajista torppareita ja maataloustyöläisiä 48.2 %, tehdas- y. m. ammattityöläisiä 13.1 % ja muita työläisiä 9.4 %. Suuron ryhmän

Då man tager i betraktande, att i gruppen »okänd ålder» ingå 725 barn, av vilka 208 varit intagna i anstalter, 454 utackorderade och 63 på annat sätt understödda, framgår av ovanstående tabell, att av de i anstalt vårdade ha 22.0 % varit i åldern under 16 år och 25.0 % understödstagare i åldern över 65 år. Av de utackorderade bilda åldersgrupperna 5—16 års barn tillsammans två tredjedelar, 64.0 %, av hela antalet. Av de på annat sätt understödda framstår åldersgruppen 35—45 år såsom den talrikaste, 20.7 %, och därefter åldersgruppen 65—75 år, 19.0 %.

Om de understödda männen och kvinnorna grupperas särskilt efter ålder, framgår det, att i 16—65 åringarnas skilda åldersgrupper var antalet män relativt större än antalet kvinnor, då däremot i åldersgrupperna 65—75 år och över 75 år antalet kvinnor var större än antalet män.

## VI. Understödstagarnas näring eller syssla.

De egentliga understödstagarnas över 16 år fördelning efter näring eller syssla framgår av tabellen på följande sida.

Av understödstagarnas fördelning efter näring eller syssla framgår, att i städerna utgjorde fabriks- m. fl. yrkesarbetare 25.3 %, övriga arbetare 40.4 % samt tjänare hos onskilda 11.6 % av de understödda. I landskommunerna åter voro 48.2 % av understödstagarna torpare och lantarbetare, 13.1 % fabriks- m. fl. yrkesarbetare och 9.4 % övriga arbetare. En stor



Elinkeino tai toimi Näring eller syssla	Kaupungeissa Städer		Maalaiskunnissa Landskommuner		Koko maassa Hela landet	
	Luku Antal	% kaupungeissa 1% av värdet i städerna	Luku Antal	% maalaiskunnissa 1% av värdet i landskommunerna	Luku Antal	% varsin, 16 v. van- hem, avunsaajista 1% av de egentl. un- derstöddas ägarerna öfver 16 år
Virkamiehiä ja vapaiden ammattien harjoittajia — Tjänstemän och idkare av fria yrken .....	179	0.9	87	0.2	266	0.4
Talonomistajia ja vuokraajia sekä palstatilallisia — Ägare och arrendatorer av lägenheter samt par- cellägare .....	31	0.2	1 261	2.2	1 292	1.7
Torppareita — Torpare .....	4	(0.02)	1 991	3.5	1 995	2.6
Maataloustyöläisiä, jotka omistivat asuntonsa — Lantarbetare, vilka voro ägare av sin bostad ..	2	(0.01)	2 969	5.3	2 971	3.9
Maataloustyöläisiä, jotka eivät omistaneet asuntoa — Lantarbetare, vilka icke voro ägare av sin bostad .....	69	0.4	22 207	39.4	22 276	29.4
Itsenäisiä liikkeenharjoittajia — Självständiga affärs- idkare .....	313	1.6	631	1.1	944	1.3
Liikeapulaisia ja työnjohtajia — Affärsbiträden och arbetsledare .....	358	1.9	146	0.3	504	0.7
Tehdas- y. m. ammattityöläisiä — Fabriks- m. fl. yr- kesarbetare .....	4 891	25.3	7 403	13.1	12 294	16.2
Muita työläisiä — Övriga arbetare .....	7 814	40.4	5 319	9.4	13 133	17.3
Merimiehiä ja kalastajia — Sjömän och fiskare .....	239	1.2	290	0.5	529	0.7
Yleisessä palveluksessa tai yksityisessä laitoksessa toimivaa palveluskuntaa — Betjante i allmän tjänst eller vid enskilda inrättningar .....	357	1.8	265	0.5	622	0.8
Yksityisten palvelijoita — Tjänare hos enskilda ....	2 246	11.6	2 963	5.3	5 209	6.9
Muun elinkeinon harjoittajia — Idkare av annan nä- ring .....	441	2.3	421	0.7	862	1.1
Henkilöitä ilman varsinaista tai tunnettua elinkei- noa tai tointa — Personer utan egentlig eller känd näring eller syssla .....	2 396	12.4	10 445	18.5	12 841	17.0
Yhteensä — Summa	19 340	100.0	56 398	100.0	75 738	100.0

muodostavat myös ne henkilöt, jotka olivat ilman varsinaista tai tunnettua elinkeinoä tai tointa, nimittäin kaupungeissa 12.4 % ja maalaiskunnissa 18.5 % avustetuista.

Koska lapsella ei yleensä ole omaa elinkeinoä tai tointa, täytyy, kun on selvitettävä, mihin yhteiskuntaluokkaan hänet on luettava, ottaa huomioon hänen vanhempainsa elinkeino tai toimi. Tämän seikan selvillesaamiseksi on vaa- dittu tietoa isän tai, jos hän on kuollut tai on tuntematon, äidin elinkeinosta tai toimesta. Jos molemmat vanhemmat ovat kuolleet, on isän viimeksi harjoittama elinkeino tai toimi ilmoitettu. Varsinaiset 16 vuotta nuoremmat avunsaajat ryhmittäiväät isän (äidin) elinkeinon tai toimen mukaan seuraavasti.

grupp bildas även av de personer, som voro utan egentlig eller känd näring eller syssla, nämligen i städerna 12.4 % och i landskommunerna 18.5 % av de understödda.

Dä ett barn i allmänhet icke utövar någon näring eller syssla, måste, dä det gäller att utreda, till vilken samhällsklass det skall föras, föräldrarnas näring eller syssla tagas i betraktande. För utrönande härav ha uppgifter infordrats angående faderns eller, om han är död eller okänd, moderns näring eller syssla. Om bäda föräldrarna äro döda, har den näring eller syssla uppgivits, som fadern senast utövat. De egentliga understödstagarna under 16 år fördelade sig efter faderns (moderns) näring eller syssla som framgår av följande tabell.

Elinkeino tai toimi Näring eller syssla	Kaupungeissa Städer		Maalaiskunnissa Landskommuner		Koko maassa Hela landet	
	Luku Antal	%	Luku Antal	%	Luku Antal	%
	Virkamiehiä ja vapaiden ammattien harjoittajia — Tjänstemän och idkare av fria yrken .....	62	1.0	22	0.1	84
Talonomistajia ja vuokraajia sekä palstatilallisia — Ägare och arrendatorer av lägenheter samt par- cellägare .....	7	0.1	478	2.2	480	1.7
Torppareita — Torpare .....	1	(0.02)	630	2.9	631	2.3
Maataloustyöläisiä, jotka omistivat asuntonsa — Lantarbetare, vilka voro ägare av sin bostad..	3	0.1	637	3.0	640	2.3
Maataloustyöläisiä, jotka eivät omistaneet asun- toaan — Lantarbetare, vilka icke voro ägare av sin bostad .....	24	0.4	8 696	40.7	8 720	31.6
Itsenäisiä liikkeenharjoittajia — Självständiga affärs- idkare .....	108	1.7	245	1.1	353	1.3
Liikeapulaisia ja työnjohtajia — Affärsbiträden och arbetsledare .....	122	2.0	71	0.3	193	0.7
Tehdas- y. m. ammattityöläisiä — Fabriks- m. fl. yr- kesarbetare .....	1 704	27.4	3 011	14.1	4 715	17.1
Muita työläisiä — Övriga arbetare .....	2 526	40.7	1 726	8.1	4 252	15.4
Merimiehiä ja kalastajia — Sjömän och fiskare .....	38	0.6	61	0.3	99	0.3
Yleisessä palveluksessa tai yksityisissä laitoksissa toimivaa palveluskuntaa — Betjante i allmän tjänst eller vid enskilda inrättningar .....	164	2.6	104	0.5	268	1.0
Yksityisten palvelijoita — Tjänare hos enskilda ....	1 090	17.5	8 154	14.8	4 244	15.4
Muun elinkeinon harjoittajia — Idkare av annan nä- ring .....	94	1.5	93	0.4	187	0.7
Henkilöitä ilman varsinaista tai tunnettua elinkeinoa tai tointa — Personer utan egentlig eller känd näring eller syssla .....	271	4.4	2 467	11.5	2 738	9.9
Yhteensä — Summa	6 214	100.0	21 890	100.0	27 604	100.0

Edellä olevasta taulukosta käy ilmi, että avustettujen lasten vanhemmista oli kaupungeissa runsaasti kaksi kolmasosaa, 68.1 %, tehdas- y. m. ammattityöläisiä ja muita työläisiä. Huomattavan suuren ryhmän avustettujen lasten vanhemmista muodostivat myös yksityisten palvelijat, 17.5 %. Maalaiskunnissa taas maataloustyöläiset ja muut työläiset muodostivat 51.8 % avustettujen lasten vanhemmista, yksityisten palvelijat 14.8 % sekä henkilöt ilman varsinaista tai tunnettua elinkeinoa tai tointa 11.5 %.

## VII. Avuntarpeen syy.

Avuntarpeen syyn mukaan ryhmittäytyivät varsinaiset 16 vuotta vanhemmat avunsaajat VI taulun mukaan siten, kuin seuraava taulukko osoittaa.

Av tabellen framgår, att i städerna över två tredjedelar, 68.1 %, av de understödda barnens föräldrar voro fabriks- m. fl. yrkesarbetare och övriga arbetare. En avsevärt stor grupp av barnens föräldrar bildas även av tjänare hos enskilda, 17.5 %. I landskommunerna åter bildade lantarbetare och övriga arbetare 51.8 % av de understödda barnens föräldrar, tjänare hos enskilda 14.8 % samt personer utan egentlig, känd näring eller syssla 11.5 %.

## VII. Orsaken till understödsbehovet.

Efter orsaken till understödsbehovet grupperade sig de egentliga understödstagarna över 16 år enligt tabell VI, såsom framgår av följande tabell.

Avuntarpeen syy Orsaken till understödsbehovet	Kaupungeissa Städer		Maalais- kunnissa Lands- kommuner		Miehiä Män		Naisia Kvinnor		Yhteensä Summa	
	Luku Antal	%	Luku Antal	%	Luku Antal	%	Luku Antal	%	Luku Antal	%
	Vanhuudenheikkous — Ålderdomssvag- het .....	3 682	19.1	16 718	29.6	5 857	21.7	14 543	29.9	20 400
Kivulloisuus, sairaus — Sjuklighet, sjuk- dom .....	7 450	38.5	15 287	27.1	9 694	35.8	13 043	26.8	22 737	30.0
Mielisairaus — Sinnessjukdom .....	2 389	12.4	5 349	9.5	3 678	13.6	4 060	8.3	7 738	10.2
Tylsämielisyyt — Sinnesslöhet .....	275	1.4	2 301	4.1	1 127	4.3	1 449	3.0	2 576	3.4
Sokeus — Blindhet .....	159	0.8	1 201	2.1	615	2.3	745	1.5	1 360	1.8
Kuurous — Dövhed .....	46	0.2	309	0.5	135	0.5	220	0.5	355	0.5
Raajarikkoisuus — Vanförhet .....	190	1.0	1 336	2.4	787	2.9	739	1.5	1 526	2.0
Laiskuus, huolimattomuus — Lättja, håg- löshet .....	74	0.4	655	1.2	493	1.8	236	0.5	729	1.0
Juoppous — Dryckenskap .....	118	0.6	222	0.4	314	1.2	26	0.1	340	0.4
Irstas elämä, irtolaisuus — Liderlighet, lösdriveri .....	60	0.3	765	1.4	90	0.3	735	1.5	825	1.1
Aviopoluisen — Makens (makans):										
» työkyvyttömyys — arbets- oförmåga .....	92	0.5	318	0.6	145	0.5	265	0.5	410	0.5
» laiskuus, huolimattomuus — lättja, håglöshet .....	13	0.1	86	0.1	49	0.2	50	0.1	99	0.1
» juoppous — dryckenskap	22	0.1	42	0.1	3	(0.01)	61	0.1	64	0.1
» irstas elämä, irtolaisuus — liderlighet, lösdriveri	5	(0.02)	12	(0.02)	1	(0.003)	16	(0.03)	17	(0.02)
» perheensä hylkääminen — övergivande av sin fa- milj .....	452	2.3	600	1.1	40	0.1	1 012	2.1	1 052	1.4
» vapausrangaistus — fri- hetsstraff .....	104	0.5	196	0.3	11	(0.04)	289	0.6	300	0.4
» kuolema — död .....	766	4.0	2 716	4.8	72	0.3	3 410	7.0	3 482	4.6
Perheen lukuisuus — Familjens talrik- het .....	720	3.7	4 888	8.7	2 105	7.8	3 503	7.2	5 608	7.4
Aviottoman lapsen elättäminen — För- sörjning av oäkta barn .....	554	2.9	2 152	3.8	11	(0.04)	2 695	5.5	2 706	3.6
Työnpuute, työriitä — Arbetsbrist, ar- betstvist .....	1 241	6.4	334	0.6	938	3.5	637	1.3	1 575	2.1
Muu syy — Annan orsak .....	928	4.3	911	1.6	885	3.3	954	2.0	1 839	2.4
Yhteensä — Summa	19 340	100.0	56 398	100.0	27 050	100.0	48 688	100.0	75 738	100.0

Taulukosta käy selville, että vanhuudenheikkous, kivulloisuus, sairaus, mielisairaus ja tylsämielisyyt ovat tavallisimmat syyt köyhäinavun pyytämiseen. Runsaasti kaksi kolmattaosaa eli 70.6 % kaikista 16 vuotta vanhemmista avustetuista on nimittäin ilmoitettu näiden syiden perusteella saaneen kunnalliselta köyhäinhoidolta apua. Mainittuihin syihin liittyvät läheisesti sokeus, kuurous ja raajarikkoisuus, yhteensä 4.3 % kaikista tapauksista. Avunsaajista oli 77.4 %:lla avunsaajaan itseensä kohdistuva syy avuntarpeeseen, kun taas aviopoluisen aiheuttamia avuntarpeen syitä oli 7.1 %. Jos yhdistetään viimeainittuihin syihin perheen lukuisuus ja aviottoman lapsen elättäminen avuntarpeen syinä, olivat perheeseikat aiheuttaneet avuntarpeen 18.1 %:lla kaikista avustetuista. Työnpuute, työriitä ja muut syyt yhteensä ovat olleet avuntarpeen syynä 4.5 %:lla kaikista

Av tabellen framgår, att ålderdomssvaghet, sjuklighet, sjukdom, sinnessjukdom och senseslöhet äro de vanligaste orsakerna till anhållan om fattigunderstöd. Över två tredjedelar eller 70.6 % av alla understödstagare över 16 år ha nämligen enligt uppgifterna på grund av dessa orsaker erhållit understöd av den kommunala fattigvården. Till de nämnda orsakerna ansluta sig nära blindhet, dövhed och vanförhet, tillsammans 4.3 % av alla fall. För 77.4 % av understödstagarna hänförde sig orsaken till understödsbehovet till understödstagaren själv, under det att beträffande 7.1 % understödsbehovet hade orsakats av make eller maka. Läger man till ovannämnda orsaker familjens talrikhet och försörjning av oäkta barn, finner man, att familjeförhållanden varit orsaken till understödsbehovet i fråga om 18.1 % av alla understödstagare. Arbetsbrist, arbetstvist och

tapauksista. Edelleen on taulukon mukaan 4.4 % avunsaajista laiskuuden, huolimattomuuden, juoppouden, irstaan elämän tai irtolaisuuden kautta itse ollut syypää köyhyyteensä tai perheonelättäjän laiskuuden, perheensä hylkäämisen tai vapausrangaistuksen kautta joutunut sellaiseen hätätilaan, että heidän on täytynyt pyytää köyhäinhoidolta apua. — Verrattaessa kaupungeissa ja maaseudulla vallitsevia oloja käy selville, että vanhuudenheikkous ja perheen lukuisuus ovat suhteellisesti useammin ilmaantuvat syyt köyhäinavun antoon maaseudulla kuin kaupungeissa, joissa taas asianlaita on päinvastainen, mitä tulee kivullosuuteen, sairauteen, työnpuutteeseen ja työriitaan avustuksen myöntämisen syinä. Eri sukupuoliin nähden käy edelläolovasta taulukosta selville, että 3.3 % miespuolisista ja 2.1 % naispuolisista avunsaajista laiskuutensa, juoppoutensa, irstaan elämänsä ja irtolaisuutensa vuoksi itse ovat olleet syynä köyhyyteensä. Aviopuolison laisuus, huolimattomuus, juoppous, irstas elämä, irtolaisuus ja perheensä hylkääminen oli avuntarpeen syynä 2.3 %:lla naispuolisista avunsaajista, kun vastaava prosenttiluku miespuolisiin avunsaajiin nähden oli vain 0.2. Naisista 5.5 % on saanut köyhäinapua avioliiton ulkopuolella syntyneiden lastensa elättämistä varten.

Miten 16 vuotta nuoremmat avunsaajat ryhmittivät ensitietojen perusteella avuntarpeen syyin mukaan, osoittaa seuraava taulukko.

•annan orsak• ha tillsammans utgjort anledningen till understödsbehovet i 4.5 % av samtliga fall. Vidare ha enligt tabellen 4.4 % av understödstagarna på grund av lättja, håglöshet, dryckenskap, liderlighet eller lösdriveri själva varit orsaken till sin fattigdom eller på grund av familjeförsörjarens lättja, övergivande av sin familj eller frihetsstraff råkat i en sådan belägenhet, att de måst söka hjälp hos fattigvården. — En jämförelse mellan förhållandena i städerna och landsbygden giver vid handen, att ålderdomssvaghet och familjens talrikhet äro på landsbygden jämförelsevis oftare uppträdande orsaker till beviljande av fattigunderstöd än i städerna, i vilka åter ett omvänt förhållande är rådande vad beträffar sjuklighet, sjukdom, arbetsbrist och arbetstvist såsom orsaker till understödsbehovet. Med hänsyn till olika kön framgår av ovanstående tabell, att 3.3 % av de manliga och 2.1 % av de kvinnliga understödstagarna genom lättja, dryckenskap, liderlighet och lösdriveri själva förvällat sin fattigdom. Makens lättja, håglöshet, dryckenskap, liderlighet, lösdriveri och övergivande av sin familj hade förvällat understödsbehovet för 2.3 % av de kvinnliga understödstagarna, under det att motsvarande procenttal i fråga om manliga understödstagare var endast 0.2. Av kvinnorna ha 5.5 % erhållit fattigunderstöd för försörjning av sina utom äktenskap födda barn.

Huru understödstagarna under 16 år enligt primäruppgifterna gruppera sig efter orsaken till understödsbehovet, utvisar följande tabell.

Avuntarpeen syy Orsaken till understödsbehovet	Kaupungeissa Städer		Maalaiskunnissa Landskommuner		Koko maassa Hela landet	
	Luku Antal	%	Luku Antal	%	Luku Antal	%
Lapsen — Barnets — kivullosuus, sairaus — sjuklighet, sjukdom .....	597	9.6	693	3.2	1 290	4.7
» » mielisairaus — sinnessjukdom .....	22	0.4	77	0.4	99	0.4
» » tylsämielisyyt — sinnesslöhet .....	24	0.4	173	0.8	197	0.7
» » sokeus — blindhet .....	1	(0.02)	20	0.1	21	0.1
» » kuurous — dövhet .....	14	0.2	74	0.3	88	0.3
» » raajarikkoisuus — vanförhet ..	12	0.2	106	0.5	118	0.4
Isän, äidin tai molempien vanhempien kuolema — Faderns, moderns eller bägge föräldrarnas död.....	1 648	26.5	7 728	36.1	9 376	34.0
työkyvyttömyys — arbetsförmåga. ....	148	2.3	866	4.1	1 009	3.6
sairaus — sjukdom. ....	566	9.1	1 031	4.8	1 597	5.8
laiskuus, huolimattomuus — lättja, håglöshet .....	158	2.6	1 041	4.9	1 199	4.3
juoppous — dryckenskap .....	126	2.0	236	1.1	362	1.3
irstas elämä, irtolaisuus — liderlighet, lösdriveri .....	253	4.1	3 059	14.3	3 312	12.0
lapsensa hylkääminen — övergivande av sitt barn .....	885	14.2	2 542	11.9	3 427	12.4
vapausrangaistus — frihetsstraff. ....	110	1.8	216	1.0	326	1.2
Perheen suurilukuisuus — Familjens talrikhet ..	581	9.4	2 625	12.3	3 206	11.6
Muu syy — Annan orsak .....	1 074	17.3	903	4.2	1 977	7.2
Yhteensä — Summa	6 214	100.0	21 390	100.0	27 604	100.0

Kuten edellä olevasta taulukosta käy selville, muodostivat isän, äidin tai molempain vanhempien kuolema 34.0 %, laiskuus, huolimattomuus, juoppous, irstas elämä, irtolaisuus, lapsensa hylkääminen ja vapausrangaistus kaikkiaan 31.2 % sekä perheen suurilukuisuus 11.8 % kaikista tapauksista. Lasten oma sairaus tai ruumiinvikaisuus oli avuntarpeen syynä vain 6.8 %:lla kaikista avustetuista lapsista. — Vuosi vuodelta on kaupunkien ja maaseudun olojen välillä ilmennyt se erilaisuus, ettei isän tai äidin kuolema läheskään yhtä usein kaupungissa kuin maaseudulla ole antanut köyhäinhoidolle aihetta ryhtyä jälkeen jääneitä lapsia auttamaan. Syynä siihen näyttää osaltaan olevan se, että leskeksi jääneillä naisilla kaupungeissa on suurempi mahdollisuus kuin maaseudulla työllään pitää huolta omasta toimentulostaan ja lastensa elatuksesta.

Seuraavassa taulukossa esitetään aviosyntyisten ja aviottomien lasten ryhmitystä avuntarpeen syyn mukaan.

Såsom av tabellen framgår, bildade faderns, moderns eller båda föräldrarnas död 34.0 %, lättja, håglöshet, dryckenskap, liderlighet, lösdriveri, övergivande av sitt barn och frihetsstraff tillsammans 31.2 % samt familjens talrikhet 11.8 % av alla fall. Sjukdom eller kroppslite hos barnen själva var orsak till understödsbehovet för endast 6.8 % av samtliga understödda barn. — År för år har mellan förhållandena i städerna och på landsbygden den olikheten framträtt, att faderns eller moderns död icke ens tillnärmelsevis lika ofta i städerna som på landsbygden givit fattigvården anledning att skrida till bispringande av efterlämnade barn. Orsaken härtill torde delvis vara den, att änkorna i städerna ha större möjlighet än änkorna på landsbygden att genom arbete skaffa sig och sina barn utkomst.

I följande tabell angives, huru de inom och utom äktenskap födda barnen fördelade sig efter orsaken till understödsbehovet.

Avuntarpeen syy Orsaken till understödsbehovet	Aviosyntyiset lapset Barn av äkta börd		Aviottomat lapset Barn av oäkta börd	
	Luku Antal	%	Luku Antal	%
Lapsen — Barnets — kivullosuus, sairaus — sjuklighet, sjukdom .....	949	5.8	341	3.1
» » mielisairaus — sinnessjukdom .....	61	0.4	38	0.3
» » tylsämielisyy — sinnesslöhet .....	93	0.6	104	0.9
» » sokeus — blindhet .....	12	0.1	9	0.1
» » kuurous — dövhet .....	72	0.4	16	0.1
» » raajarikkoisuus — vanförhet .....	74	0.4	44	0.4
Isän, äidin tai molempien vanhempien kuolema — Faderns, moderns eller bägge föräldrarnas död .....	7 907	48.0	1 469	13.2
työkyvyttömyys — arbetsoförmåga .....	502	3.0	507	4.6
sairaus — sjukdom .....	972	5.9	625	5.6
laiskuus, huolimattomuus — lättja, håglöshet .....	572	3.5	627	5.6
juoppous — dryckenskap .....	323	2.0	39	0.4
irstas elämä, irtolaisuus — liderlighet, lösdriveri .....	267	1.6	3 045	27.3
lapsensa hylkääminen — övergivande av sitt barn .....	1 359	8.3	2 068	18.6
vapausrangaistus — frihetsstraff .....	255	1.5	71	0.6
Perheen suurilukuisuus — Familjens talrikhet .....	2 296	13.9	910	8.2
Muu syy — Annan orsak .....	751	4.6	1 226	11.0
Yhteensä — Summa	16 465	100.0	11 139	100.0

Tämä taulukko osoittaa, että lapset yksinomaan aviollisen tai aviottoman syntyperänsä johdosta hyvin eri suuressa määrin joutuvat köyhäinhoidon avustettaviksi. Aviosyntyisistä lapsista on siten suunnilleen puolet, 48.0 %, saanut avustusta sen vuoksi, että isä, äiti tai molemmat vanhemmat ovat kuolleet, kun vastaava luku aviottomiin lapsiin nähden oli vain 13.2 %. Sen sijaan on 51.8 %:lla aviottomista lapsista avuntarpeen syyksi ilmoitettu äidin irstas elämä, irtolaisuus, laiskuus, huolimattomuus ja lapsensa hylkääminen.

Denna tabell utvisar, att barnen enbart på grund av sin äkta eller oäkta börd i mycket olika utsträckning falla fattigvården till last. Av de inom äktenskap födda barnen har sålunda ungefär hälften, 48.0 %, erhållit understöd på grund därav, att fadern, modern eller bägge föräldrarna varit döda, medan motsvarande tal, vad utom äktenskap födda barn beträffar, var blott 13.2 %. Däremot har vidkommande 51.8 % av de utom äktenskap födda barnen såsom orsak till understödsbehovet uppgivits moderns liderlighet, lösdriveri, lättja, håglöshet och övergivande av sitt barn.

## VIII. Köyhäinhoidon kustannukset.

Köyhäinhoidon kustannukset niin hyvin koko maassa kuin eri lääneissä selviävät VIII taulusta, joka samalla osoittaa, kuinka paljon tuloja kunnallisella köyhäinhoidolla on ollut käytettävänä. Tulot samoin kuin menotkin on ilmoitettu siten, ettei tuloista ole vähennetty niitä kustannuksia, joita kunnilla on ollut niitä hankkiessaan, yhtä vähän kuin suoritetuista menoista on vähennetty niitä eriä, jotka mahdollisesti ovat tulleet korvatuiksi tuloilla. Niin hyvin tulo- kuin menopuolella on otettu huomioon luonnossa ja työssä tehdyt suoritukset. Niiden arvo on ilmoitettu eri paikkakunnilla vallinneiden hintojen mukaan. Tuloina on otettu huomioon kaikki, mitä vuoden kuluessa köyhäinhoidon varten on kannettu tai saatu, ja menoina kaikki, mitä köyhäinhoidotarkoituksiin on maksettu tai käytetty, katsomatta siihen, onko osa tuloja ja menoja aiheutunut jonkin muun vuoden köyhäinhoidosta.

Köyhäinhoito-yhdykskuntien menot jakautuivat vuonna 1926 eri menoryhmiin seuraavalla tavalla.

## VIII. Kostnaderna för fattigvården.

Kostnaderna för fattigvården såväl i hela landet som i olika län framgår av tabell VIII, som tillika utvisar, huru stora inkomster den kommunala fattigvården haft till sitt förfogande. Inkomsterna liksom även utgifterna ha angivits sålunda, att från inkomsterna icke avdragits de kostnader, som kommunen haft för ernandet av dem, lika litet som från de erlagda utgifterna minskats de belopp, som till äventyrs blivit ersatta genom inkomster. Såväl på utgifts- som inkomstsidan ha natura- och arbetsprestationer observerats. Deras värde har uppgivits enligt på resp. orter gängse pris. Såsom inkomst har observerats allt, som under årets lopp uppburits eller erhållits för fattigvården, och såsom utgift allt, som utbetalats eller förbrukats för fattigvårdsändamål, oavsett om en del inkomster eller utgifter till äventyrs föranletts av fattigvården under något annat år.

Fattigvårdssamhälleernas utgifter fördelade sig på olika utgiftsposter under år 1926 på följande sätt.

	Kaupungeissa Städer		Maalaiskunnissa Landskommuner		Koko maassa Hela landet	
	Mk	%na menoista 1/10 av utgift- tenna	Mk	%na menoista 1/10 av utgift- tenna	Mk	%na menoista 1/10 av utgift- tenna
Hallinto ja valvonta — Förvaltning och tillsyn ..	4 802 602	6.6	3 269 232	2.1	8 071 834	3.5
Kunnalliskodit ja muut köyhäinhoidolautakuntien ja lastensuojelulautakuntien alaiset laitokset sekä niiden hoidokkaat — Kommunalt hem och övriga fattigvårdsnämnder och barnskyddsnämnder underlydande anstalter samt i dem intagna personer	31 709 482	43.2	51 121 434	33.1	82 830 916	36.3
Muulle paikkakunnalle kunnalliskotiin hoidettaviksi toimitetut — Utgifter för personer, som befordrats till kommunalhem å annan ort .....	71 748	0.1	875 737	0.6	947 485	0.4
Osuudet piirimielisairaaloihin — Andel i distriktsinnessjukhus .....	883 512	1.2	5 394 840	3.5	6 278 352	2.8
Osuudet työlaitoksiin — Andel i arbetsinrättning..	294 905	0.4	1 029 047	0.7	1 323 952	0.6
Muissa laitoksissa olleet — I övriga anstalter intagna	10 882 499	14.8	10 451 282	6.8	21 333 781	9.4
Yksityishoidossa olleet —	185 765	0.2	421 098	0.3	556 863	0.2
Muussa muodossa avustetut — På annat sätt understödda	1 257 747	1.7	1 785 348	1.1	3 043 095	1.3
Korvaus muille kunnille — Ersättning till andra kommuner.....	6 918 444	9.4	24 942 128	16.1	31 860 572	14.0
Muut menot — Övriga utgifter .....	11 606 108	15.8	28 869 567	18.7	40 475 675	17.8
	97 804	0.1	373 593	0.2	471 397	0.2
	523 876	0.7	3 521 857	2.3	4 045 733	1.8
	1 273 049	1.7	3 172 350	2.0	4 445 399	1.9
<b>Yhteensä — Summa</b>	<b>73 431 446</b>	<b>100.0</b>	<b>154 556 366</b>	<b>100.0</b>	<b>227 987 812</b>	<b>100.0</b>

Edelliseen vuoteen verraten ovat köyhäinhoidon menot vuonna 1926 lisääntyneet kaupungeissa 4 301 051 mk eli 6.2 %, maalaiskunnissa 9 924 953 eli 6.9 % ja koko maassa 14 226 004 mk eli 6.7 %.

Laitoshoidon kustannukset ovat kaupungeissa olleet noin kaksi kolmasosaa köyhäinhoidon kokonaismenoista, kun sen sijaan kustannukset yksityishoitoon sijoitetuista ja muussa muodossa avustetuista ovat maalaiskunnissa kaupunkien kustannuksiin verrattuina suhteellisesti paljon suuremmat. Köyhäinhoidon hallinto- ja valvontakustannukset ovat olleet suhteellisesti noin kolme kertaa suuremmat kaupungeissa kuin maalaiskunnissa.

Köyhäinhuoltoyhdykskuntien tulot jakautuvat samana vuonna eri tuloryhmiin seuraavalla tavalla.

Jämfört med föregående år ha fattigvårdsutgifterna år 1926 ökats i städerna med 4 301 051 mk eller 6.2 %, i landskommunerna med 9 924 953 eller 6.9 % och i hela landet med 14 226 004 mk eller 6.7 %.

Kostnaderna för anstaltsvården hava i städerna utgjort ca två tredjedelar av fattigvårdens totala utgifter, under det att kostnaderna för utackorderade och de i annan form understödda äro i landskommunerna relativt högre än i städerna. Kostnaderna för fattigvårdens förvaltning och tillsyn äro förhållandevis omkring tre gånger större i städerna än i landskommunerna.

Fattigvårdssamhälleas inkomster fördelade sig under samma år på olika inkomstposter som följer.

	Kaupungeissa Städer		Maalaiskunnissa Landskommuner		Koko maassa Hela landet	
	Mk	%:na tulosta av inkom- sterna	Mk	%:na tulosta av inkom- sterna	Mk	%:na tulosta av inkom- sterna
Kunnalliskodit ja muut köyhäinhuoltolautakuntien ja lastensuojelulautakuntien alaiset laitokset — Kommunahem och övriga fattigvårdsnämnder och barnskyddsnämnder underlydande anstalter						
a) kulutettujen omien tuotteiden arvo — värdet av förbrukade egna alster .....	5 150 786	7.0	20 511 865	13.3	25 662 651	11.3
b) rahatuloja — penningincomster .....	2 884 349	3.9	5 449 954	3.5	8 334 303	3.6
Kuolinpesämaksut — Bouppteckningsavgifter .....	233 876	0.3	698 701	0.4	932 577	0.4
Korvaukset — Ersättning av						
valtiolta — staten .....	5 044 444	6.9	3 582 731	2.3	8 627 175	3.8
muilta kunnilta — andra kommuner .....	2 468 030	3.4	5 355 459	3.5	7 823 489	3.4
yksityisiltä henkilöiltä — enskilda personer....	2 335 962	3.2	2 428 341	1.6	4 764 303	2.1
Muut kunnalta saadut varat — Övriga av kommunen erhållna medel .....	13 417	(0.02)	448 044	0.3	461 461	0.2
Lahjat — Gåvor .....	54 793 766	74.6	114 995 078	74.4	169 788 844	74.5
Muut tulot — Övriga inkomster .....	40 150	0.1	41 556	(0.03)	81 706	(0.04)
	466 666	0.6	1 044 637	0.7	1 511 303	0.7
<b>Yhteensä — Summa</b>	<b>73 431 446</b>	<b>100.0</b>	<b>154 556 366</b>	<b>100.0</b>	<b>227 987 812</b>	<b>100.0</b>

Edellä olevassa taulukossa mainittuihin, valtiolta saatuihin korvauksiin nähden on huomattava, että tähän tuloryhmään sisältyvät paitsi valtion korvattavia köyhäinhuotokustannuksia myös valtionapua sotaorpojen huoltamiseksi, joihin tarkoituksiin kysymyksessä olevan vuoden tulo- ja menoarvioon arviomäärärahoina oli otettu yhteensä 8 800 000 mk.

Kymmenvuotiskautena 1917—1926 köyhäinhoidon menot olivat eri vuosina:

Beträffande de i ovannämnda tabell upptagna beloppen för ersättning av staten må observeras, att i denna inkomstpost ingå utom kostnader för fattigvård, som bör ersättas av staten, även statsunderstöd för vården av krigsvärnlösa, för vilka ändamål uti inkomst- och utgiftsförslaget för ifrågavarande år hade upptagits ett belopp av inalles 8 800 000 mk.

Under tioårsperioden 1917—1926 utgjorde utgifterna för fattigvården:

	Kaupungeissa Städer mk	Maalaiskunnissa Landskommuner mk	Koko maassa Hela landet mk
Vuonna — År 1917 .....	6 158 629	15 689 155	21 847 784
” 1918 .....	14 218 168	38 774 148	52 992 316
” 1919 .....	20 589 845	65 416 228	86 006 073
” 1920 .....	26 338 250	82 516 041	108 854 291
” 1921 .....	36 341 642	97 602 152	133 943 794
” 1922 .....	43 530 638	109 358 343	152 888 981
” 1923 .....	53 961 446	116 604 528	170 565 974
” 1924 .....	60 206 072	130 000 198	190 206 270
” 1925 .....	69 130 395	144 631 413	213 761 808
” 1926 .....	73 431 446	154 556 366	227 987 812

Kuten ylläolevasta näkyy, ovat köyhäinhuollon menot vuosi vuodelta nousseet, ja varsinkin tuntuva on tämä nouseminen ollut vuodesta 1918 alkaen. Näitä lukuja vertailtaessa on otettava huomioon paitsi avunsaajain luvun lisääntymistä vuoteen 1919 asti sekä sitten jälleen vuosina 1922 ja 1924—1926 myös rahanarvon tuntuva alentuminen. Menot ovat kuitenkin lisääntyneet vielä niinäkin vuosina, jolloin rahanarvo jo on ollut jotenkin vakava.

Suurimmat absoluuttiset köyhäinhuollon menot olivat vuonna 1926 ensitietojen mukaan seuraavissa kaupungeissa: Helsingissä 31 862 379 mk, niistä lastensuojelulautakunnan menot 10 912 077 mk, Tampereella 7 871 138 mk, niistä lastensuojelulautakunnan menot 2 534 533 mk, Turussa 6 806 553 mk, niistä lastensuojelulautakunnan menot 2 121 427 mk, Viipurissa 4 839 754 mk, niistä lastensuojelulautakunnan menot 2 256 828 mk ja Porissa 2 875 290 mk, niistä lastensuojelulautakunnan menot 538 980 mk. Absoluuttisesti pienimmät nämä menot olivat maan kaupungeista: Maarianhaminassa 41 404 mk, Naantalissa 66 006 mk ja Uudessa-kaarlepyyssä 73 701 mk.

Yli 500 000 mk:n kohosivat köyhäinhuollon kustannukset seuraavissa maalaiskunnissa: Viipurin maalaiskunnassa 2 880 789 mk, Leppävirroilla 1 693 200 mk, Lappeella 1 606 409 mk, Helsingin pitäjässä 1 471 388 mk, Ruovedellä 1 384 975 mk, Espoossa 1 249 359 mk, Porvoon maalaiskunnassa 1 213 707 mk, Rantasalmella 1 153 750 mk, Kuusankoskella 1 109 034 mk, Pielavedellä 1 087 807 mk, Maariassa 1 087 670 mk, Pohjois-Pirkkalassa 1 056 737 mk, Jämsässä 1 054 414 mk, Karttulassa 1 053 299 mk, Sämingissä 1 042 724 mk, Kaarinassa 1 022 069 mk, Kymissä 966 534 mk, Liperissä 961 425 mk, Pielisjärvellä 933 022 mk, Ilomantsissa 912 920 mk, Oulujoella 912 474 mk, Kemin maalaiskunnassa 908 724 mk, Sortavalan maalaiskunnassa

Såsom av ovanstående framgår, ha fattigvårdens inkomster och utgifter år för år stigit, och synnerligen kännbar har denna stögring varit från och med år 1918. Vid jämförelse av dessa tal bör man taga i betraktande, utom ökningen intill år 1919 samt sedan ånyo år 1922 och 1924—1926 av antalet understödstagare, jämväl den kännbara nedgången av penningvärdet. Utgifterna hava likväl ännu ökats även under de år, då penningvärdet redan varit någorlunda stabilt.

De största absoluta fattigvårdskostnaderna hade enligt primäruppgifterna under år 1926 följande städer: Helsingfors 31 862 379 mk, därav utgifter för barnskyddsnämnden 10 912 077 mk, Tammerfors 7 871 138 mk, därav utgifter för barnskyddsnämnden 2 534 533 mk, Åbo 6 806 553 mk, därav utgifter för barnskyddsnämnden 2 121 427 mk, Viborg 4 839 754 mk, därav utgifter för barnskyddsnämnden 2 256 828 mk och Björneborg 2 875 290 mk, därav utgifter för barnskyddsnämnden 538 980 mk. Absolut taget voro dessa utgifter minst i följande av landets städer: Mariehamn 41 404 mk, Nådendal 66 006 mk och Nykarleby 73 701 mk.

Över 500 000 mk stego kostnaderna för fattigvården i följande landskommuner: Viborgs landskommun 2 880 789 mk, Leppävirta 1 693 200 mk, Lappvesi 1 606 409 mk, Helsinge 1 471 388 mk, Ruovesi 1 384 975 mk, Esbo 1 249 359 mk, Borgå landskommun 1 213 707 mk, Rantasalmi 1 153 750 mk, Kuusankoski 1 109 034 mk, Pielavesi 1 087 807 mk, S:t Marie 1 087 670 mk, Norr-Birkkala 1 056 737 mk, Jämsä 1 054 414 mk, Karttula 1 053 299 mk, Säminge 1 042 724 mk, S:t Karins 1 022 069 mk, Kymmene 966 534 mk, Libelits 961 425 mk, Pielisjärvi 933 022 mk, Ilomants 912 920 mk, Oulujoki 912 474 mk, Kemi landskommun 908 724 mk, Sordavala landskommun 888 145 mk, Viitasaari 886 077 mk, Kuopio lands-



888 145 mk, Viitasaarella 886 077 mk, Kuopion maalaiskunnassa 879 993 mk, Mikkelin maalaiskunnassa 877 342 mk, Ruokolahdella 868 568 mk, Jyväskylän maalaiskunnassa 851 202 mk, Kiuruvedellä 837 747 mk, Hollolassa 829 810 mk, Lapinlahdella 825 088 mk, Juvalla 817 504 mk, Hiitolassa 799 794 mk, Forssassa 791 842 mk, Nurmeksessa 778 162 mk, Maaningalla 775 086 mk, Nurmijärvellä 738 653 mk, Mäntyharjussa 732 075 mk, Iisalmen maalaiskunnassa 703 511 mk, Vihdissä 695 699 mk, Kerimäellä 692 235 mk, Pieksämäellä 683 216 mk, Keuruulla 683 003 mk, Kangasniemellä 680 948 mk, Heinävedellä 674 919 mk, Kangasalla 671 802 mk, Urjalassa 666 603 mk, Halikossa 657 644 mk, Huittisissa 654 538 mk, Sulkavalla 639 426 mk, Haukivuorella 636 503 mk, Tyrvällä 631 056 mk, Virroilla 619 800 mk, Kurkijoella 609 193 mk, Tuusniemellä 601 394 mk, Paraisissa 599 316 mk, Suonenjoella 589 175 mk, Rautalammilla 587 104 mk, Ylöjärvellä 583 654 mk, Sippolassa 579 326 mk, Ristiinassa 576 117 mk, Pohjalla 574 477 mk, Uudellakirkolla (V. I.) 574 300 mk, Kauhavalla 574 163 mk, Vehkalahtella 567 907 mk, Antreassa 567 088 mk, Orimattilassa 566 305 mk, Haukiputaalla 563 497 mk, Merikarvialla 562 062 mk, Kaavilla 558 691 mk, Muolaassa 552 419 mk, Sotkamossa 546 057 mk, Hausjärvellä 543 392 mk, Mäntsälässä 543 360 mk, Punkalaitumella 543 028 mk, Hämeenkyrössä 537 840 mk, Impilahdella 534 955 mk, Rovaniemellä 534 743 mk, Parikkalassa 530 098 mk, Jääskessä 529 862 mk, Kirvussa 529 766 mk, Joroisissa 529 268 mk, Mäntässä 527 755 mk, Perniössä 527 649 mk, Orivedellä 525 479 mk, Somerolla 525 301 mk, Ilmajoella 519 783 mk, Lopella 517 128 mk, Sysmässä 515 003 mk, Alatorniassa 511 538 mk, Iitissä 507 570 mk, Sipoossa 505 644 mk, Polvijärvellä 504 524 mk, Vesilahdella 503 792 mk ja Puumalassa 503 445 mk. Sellaisia maalaiskuntia, joiden köyhäinhuollon kokonaisuudet kohosivat yli 200 000 mk:n, oli 268 eli 49.1 % maaseudun köyhäinhuoltoyhdistyksistä. Enemmän näitä kuntia oli Viipurin, Kuopion ja Hämeen läänissä, nimittäin Viipurin läänissä 44, Kuopion läänissä 40 ja Hämeen läänissä 39, sen jälkeen Oulun läänissä 34 ja Turun ja Porin sekä Vaasan läänissä, 31 kummassakin. Ahvenanmaan maakunnan maaseudun köyhäinhuoltoyhdistyksistä olivat köyhäinhuoltokustannukset absoluuttisesti suurimmat Finströmissä, 227 391 mk ja Saltvikissa, 102 570 mk, pienimmät taas Köökarissa, 1 787 mk, ja Sottungassa 2 325 mk.

kommun 879 993 mk, S:t Michels landskommun 877 342 mk, Ruokolaks 868 568 mk, Jyväskylä landskommun 851 202 mk, Kiuruvesi 837 747 mk, Hollola 829 810 mk, Lapinlahti 825 088 mk, Jokkas 817 504 mk, Hiitola 799 794 mk, Forssa 791 842 mk, Nurmes 778 162 mk, Maaninga 775 086 mk, Nurmijärvi 738 653 mk, Mäntyharju 732 075 mk, Iisalmi landskommun 703 511 mk, Vichtis 695 699 mk, Kerimäki 692 235 mk, Pieksämäki 683 216 mk, Keuru 683 003 mk, Kangasniemi 680 948 mk, Heinävesi 674 919 mk, Kangasala 671 802 mk, Urjala 666 603 mk, Halikko 657 644 mk, Hvitits 654 538 mk, Sulkava 639 426 mk, Haukivuori 636 503 mk, Tyrvis 631 056 mk, Virdois 619 800 mk, Kronoborg 609 193 mk, Tuusniemi 601 394 mk, Pargas 599 316 mk, Suonenjoki 589 175 mk, Rautalampi 587 104 mk, Ylöjärvi 583 654 mk, Sippola 579 326 mk, Kristina 576 117 mk, Pojo 574 477 mk, Nykyrka (V. I.) 574 300 mk, Kauhava 574 163 mk, Vekkelaks 567 907 mk, S:t Andræ 567 088 mk, Orimattila 566 305 mk, Haukipudas 563 497 mk, Sastmola 562 062 mk, Kaavi 558 691 mk, Mohla 552 419 mk, Sotkamo 546 057 mk, Hausjärvi 543 392 mk, Mäntsälä 543 360 mk, Punkalaitio 543 028 mk, Tavastkyrö 537 840 mk, Impilaks 534 955 mk, Rovaniemi 534 743 mk, Parikkala 530 098 mk, Jääskis 529 862 mk, Kirvus 529 766 mk, Jorois 529 268 mk, Mänttä 527 755 mk, Bjernå 527 649 mk, Orivesi 525 479 mk, Somero 525 301 mk, Ilmola 519 783 mk, Loppis 517 128 mk, Sysmä 515 003 mk, Nedertorneå 511 538 mk, Iittis 507 570 mk, Sibbo 505 644 mk, Polvijärvi 504 524 mk, Vesilaks 503 792 mk och Puumala 503 445 mk. Sådana landskommuner, vilkas totalutgifter för fattigvården överstego 200 000 mk, funnos till ett antal av 268 eller 49.1 % av landsortens fattigvårdssamhällen. Det största antalet av dessa kommuner förekom i Viborgs, Kuopio och Tavastehus län, nämligen 44 i Viborgs län, 40 i Kuopio län och 39 i Tavastehus län, därefter 34 i Uleåborgs län och i Åbo och Björneborgs samt i Vasa län, nämligen 31 i vardera. I landskapet Ålands fattigvårdssamhällen på landsbygden förekommo de absolut taget största fattigvårdskostnaderna i Finström, 227 391 mk, och Saltvik 102 570 mk, de minsta åter i Kökar, 1 787 mk och Sottunga 2 325 mk.

Jos köyhäinhoidon kustannukset kokonaisuudessaan jaetaan tasan asukasluvun mukaan sekä koko maassa että erikseen kaupungeissa ja maaseudulla, tulee kustannuksia keskimäärin asukasta kohden:

	Kaupungeissa Städer mk	Maalaiskunnissa Landskommuner mk	Koko maassa Hela landet mk
Vuonna — År 1917 .....	11: 72	5: 85	6: 78
» 1918 .....	27: 21	13: 80	15: 90
» 1919 .....	39: 01	23: 30	25: 79
» 1920 .....	49: 10	29: 15	32: 32
» 1921 .....	66: 21	34: 20	39: 37
» 1922 .....	78: 54	37: 96	44: 51
» 1923 .....	97: 36	40: 47	49: 65
» 1924 .....	102: 51	44: 71	54: 42
» 1925 .....	115: 36	49: 41	60: 62
» 1926 .....	120: 55	52: 41	64: 07

Seuraava taulukko osoittaa köyhäinohoitoyhdistyksiä menojen jakaantumista keskimäärin asukasta kohden vuonna 1926 eri lääneissä sekä erikseen kaupungeissa ja maalaiskunnissa.

Vid jämn fördelning av de totala kostnaderna för fattigvården på antalet invånare såväl i hela landet som särskilt i städerna och på landsbygden erhållas följande belopp i medeltal per invånare:

Följande tabell utvisar fördelningen av fattigvårdssamhällellenas utgifter i medeltal per invånare under år 1926 i olika län samt särskilt för städer och landskommuner.

	Kaupungeissa Städer mk	Maalaiskunnissa Landskommuner mk	Koko läänissä Hela länet mk
Uudenmaan läänissä — Nylands län .....	143: 85	68: 45	105: 65
Turun ja Porin läänissä — Åbo o. Björneborgs län	117: 12	50: 05	62: 18
Ahvenanmaan maakunnassa — Landskapet Åland	17: 19	21: 92	21: 65
Hämeen läänissä — Tavastehus län .....	128: 49	69: 22	79: 96
Viipurin » — Viborgs län .....	95: 82	46: 36	52: 85
Mikkelin » — S:t Michels län .....	82: 37	66: 14	67: 04
Kuopion » — Kuopio län .....	86: 16	67: 72	69: 26
Vaasan » — Vasa län .....	94: 81	34: 61	39: 83
Oulun » — Uleåborgs län .....	98: 82	49: 63	49: 78

Kuten edellä olevasta näkyy, olivat köyhäinhoidon kustannukset vuonna 1926 väkilukuun verraten suurimmat Uudenmaan ja Hämeen lääneissä, pienimmät taas Ahvenanmaan maakunnassa ja Vaasan läänissä.

Yksityisten kuntien köyhäinohitokustannusten määrät poikkeavat kuitenkin usein tuntuvasti näistä keskimääristä, joita laskettaessa on otettu huomioon köyhäinhoidon kaikki kustannukset eikä vain suoranaiset hoito-, elatus- ja avustuskustannukset. Seuraavassa yhdistelmässä, josta näkyy keski-kustannuksen määrää henkilöä kohden väestöstä eri kaupungeissa vuonna 1926, kaupungit on järjestetty alenevan määrän mukaan.

Såsom av ovanstående framgår, voro kostnaderna för fattigvården i förhållande till invånarantalet år 1926 störst i Nylands och Tavastehus län, minst åter i landskapet Åland och Vasa län.

I de enskilda kommunerna avvika likväl fattigvårdskostnaderna ofta kännbart från dessa medeltal, vid uträkandet av vilka beaktats fattigvårdens samtliga kostnader och icke blott de direkta utgifterna för vård, försörjning och understöd. I följande sammanställning, utvisande medelkostnaden per person beräknad på antalet invånare i de olika städerna år 1926, äro städerna ordnade i avtagande serie efter medelkostnadens belopp.

	Mk		Mk
Kemi .....	170: 46	Tornio — Torneå .....	95: 84
Pori — Björneborg .....	163: 59	Tammisaari — Ekenäs .....	93: 74
Tampere — Tammerfors .....	150: 23	Pietarsaari — Jakobstad .....	88: 87
Helsinki — Helsingfors .....	147: 63	Naantali — Nådendal .....	86: 51
Porvoo — Borgå .....	131: 32	Hanko — Hangö .....	83: 81
Kajaani — Kajana .....	115: 07	Oulu — Uleåborg .....	83: 36
Turku — Åbo .....	110: 38	Lappeenranta — Villmanstrand .....	82: 21
Jyväskylä .....	109: 84	Kuopio .....	82: 09
Hamina — Fredrikshamn .....	109: 49	Iisalmi .....	80: 26
Joensuu .....	108: 76	Mikkeli — S:t Michel .....	76: 06
Raahes — Brahestad .....	107: 24	Uusikaupunki — Nystad .....	72: 52
Kotka .....	102: 76	Käkisalmi — Kexholm .....	69: 14
Loviisa — Lovisa .....	102: —	Lahti .....	60: 32
Savonlinna — Nyslott .....	101: 39	Hämeenlinna — Tavastehus .....	57: 86
Viipuri — Viborg .....	98: 79	Sortavala — Sordavala .....	55: 63
Kristiinankaupunki — Kristinestad ..	97: 85	Uusikaupunki — Nykarleby .....	55: —
Vaasa — Vasa .....	96: 86	Kaskinen — Kaskö .....	50: 49
Kokkola — Gamlakarleby .....	96: 80	Heinola .....	50: —
Rauma — Raumo .....	96: 25	Maarianhamina — Mariehamn .....	26: 32

Yllä olevasta yhdistelmästä näkyy, ettei köyhäinhoito tule suhteellisesti kalliiksi yksistään suurimmissa kaupungeissa, vaan myös monissa pienissäkin kaupungeissa, niinkuin Porvoossa, Kajaanissa, Joensuussa ja Raahessa.

*Kaupaloissa* kysymyksessä olevat keskikutannukset olivat seuraavat:

	Mk
Lohja .....	112: 30
Forssa .....	102: 60
Haaga — Haga .....	95: 58
Hyvinkää .....	93: 52
Valkeakoski .....	93: 01
Vammala .....	84: 46
Kerava .....	75: 44

*Maalaiskunnista* olivat köyhäinhoitomenot asukaslukuun verrattuina suurimmat seuraavissa kunnissa:

Uudenmaan läänissä: Oulunkylässä 176: 39 mk, Espoossa 167: 34 mk, Helsingin pitäjässä 119: 61 mk, Nurmijärvellä ja Pohjalla 100: 07 mk.

Turun ja Porin läänissä: Kaarinassa 194: 61 mk, Maariassa 148: 77 mk, Sauvossa 139: 85 mk, Piikkiössä 136: 23 mk ja Uskelassa 99: 05 mk.

Ahvenanmaan maakunnassa: Saltvikissa 30: 95 mk, Finströmissä 26: 25 mk, Sundissa 25: 65 mk, Jomalassa 23: 75 mk ja Getassa 23: 04 mk.

Hämeen läänissä: Mäntässä 179: 20 mk, Hämeenlinnan maalaiskunnassa 153: 34 mk, Ylöjärvellä 136: 34 mk, Aitolahdella 135: 85 mk ja Ruovedellä 115: 78 mk.

Av ovanstående sammanställning synes, att fattigvården icke ensamt i de största städerna blir relativt dyr, utan även i många t. o. m. små städer, såsom i Borgå, Kajana, Joensuu och Brahestad.

I *köpingarna* voro ifrågavarande medelkostnader följande:

	Mk
Loimaa .....	70: 75
Salo .....	62: 86
Riihimäki .....	52: 14
Kouvola .....	47: 31
Lahdenpohja .....	34: 43
Nurmes .....	20: 26

På *landsbygden* voro utgifterna för fattigvården i förhållande till invånarantalet störst i följande kommuner:

Nylands län: Äggelby 176: 39 mk, Esbo 167: 34 mk, Helsinge 119: 61 mk, Nurmijärvi och Pojo 100: 07 mk.

Åbo och Björneborgs län: S:t Karins 194: 61 mk, S:t Marie 148: 77 mk, Sagu 139: 85 mk, Piikkis 136: 23 mk och Uskela 99: 05 mk.

Landskapet Åland: Saltvik 30: 95 mk, Finström 26: 25 mk, Sund 25: 65 mk, Jomala 23: 75 mk och Geta 23: 04 mk.

Tavastehus län: Mänttä 179: 20 mk, Tavastehus landskommun 153: 34 mk, Ylöjärvi 136: 34 mk, Aitolahti 135: 85 mk och Ruovesi 115: 78 mk.

Viipurin läänissä: Hiitolassa 93: 42 mk, Viipurin maalaiskunnassa 92: 06 mk, Pyhtäällä 84: 84 mk, Lappeella 81: 84 mk ja Käkisalmen maalaiskunnassa 74: 64 mk.

Mikkelin läänissä: Haukivuorella 153: 78 mk, Rantasalmella 123: 41 mk, Sulkavalla 94: 05 mk, Kerimäellä 85: 51 mk ja Ristiinassa 84: 66 mk.

Kuopion läänissä: Maaningalla 124: 61 mk, Karttulassa 115: 84 mk, Leppävirroilla 111: 88 mk, Muuruvedellä 100: 99 mk ja Pielavedellä 95: 98 mk.

Vaasan läänissä: Petäjävedellä 77: 75 mk, Keuruulla 76: 85 mk, Viitasaarella 76: 15 mk, Jyväskylän maalaiskunnassa 72: 75 mk ja Kuortaneella 70: 27 mk.

Oulun läänissä: Inarissa 163: 70 mk, Oulujoella 149: 86 mk, Kempeleessä 83: 71 mk, Taivalkoskella 83: 44 mk ja Pulkkilassa 81: 35 mk.

Pienimmät olivat köyhäinhuoltoasutuskuluun verrattuina seuraavissa maalaiskunnissa: Uudenmaan läänissä: Anjalassa 21: 74 mk, Jaalassa 24: 60 mk, Sammatissa 25: 54 mk, Liljendaalissa 25: 67 mk ja Elimäellä 33: 29 mk.

Turun ja Porin läänissä: Iniössä 8: 69 mk, Velkualla 9: 29 mk, Karvialla 11: 55 mk, Kihniössä 15: 94 mk ja Honkilahdella 17: 19 mk.

Ahvenanmaan maakunnassa: Köökarissa 1: 91 mk, Ekkeröössä 3: 68 mk, Sottungassa 5: 51 mk, Föglöössä 12: 03 mk ja Brändössä 12: 82 mk.

Hämeen läänissä: Säynätsalossa 18: 37 mk, Tottijärvellä 22: 77 mk, Eräjärvellä 23: 37 mk, Rengossa 29: 56 mk ja Längelmäellä 30: 45 mk.

Viipurin läänissä: Lavansaarella 5: 70 mk, Rautjärvellä 6: 88 mk, Tytärsaarella 8: 73 mk, Vuoksella 9: 45 mk ja Haapasaarella 12: 09 mk.

Mikkelin läänissä: Pertunmaalla 27: 70 mk, Kangaslammilla 29: 17 mk, Punkaharjulla 35: 12 mk, Savonrannalla 35: 15 mk ja Virtasalmella 35: 50 mk.

Kuopion läänissä: Kiteellä 34: 14 mk, Sonkajärvellä 36: 44 mk, Rautavaaralla 36: 62 mk, Riistavedellä 38: 28 mk ja Pyhäselässä 40: 28 mk.

Vaasan läänissä: Raippaluodossa 4: 98 mk, Petolahdella 5: 95 mk, Bergöössä 7: 42 mk, Luodossa 7: 55 mk ja Karijoella 8: 77 mk.

Oulun läänissä: Merijärvellä 13: 22 mk, Pyhäjoella 15: 21 mk, Vuolijoen 17 mk, Alavieskassa 18: 90 mk ja Turtolassa 18: 98 mk.

Köyhäinhuoltoyhdistysten suhteellisia menoja esittää seuraava taulukko, jossa kunnat on ryhmitetty asukasta kohden tulevien köyhäinhuoltokustannusten suuruuden mukaan muutamain

Viborgs län: Hiitola 93: 42 mk, Viborgs landskommun 92: 06 mk, Pyttis 84: 84 mk, Lappvesi 81: 84 mk och Kexholms landskommun 74: 64 mk.

S:t Michels län: Haukivuori 153: 78 mk, Rantasalmi 123: 41 mk, Sulkava 94: 05 mk, Kerimäki 85: 51 mk och Kristina 84: 66 mk.

Kuopio län: Maaninka 124: 61 mk, Karttula 115: 84 mk, Leppävirta 111: 88 mk, Muuruvesi 100: 99 mk och Pielavesi 95: 98 mk.

Vasa län: Petäjävesi 77: 75 mk, Keuru 76: 85 mk, Viitasaari 76: 15 mk, Jyväskylä landskommun 72: 75 mk och Kuortane 70: 27 mk.

Uleåborgs län: Enare 163: 70 mk, Oulujoki 149: 86 mk, Kempele 83: 71 mk, Taivalkoski 83: 44 mk och Pulkkila 81: 35 mk.

De minsta fattigvårdsutgifterna i proportion till folkmängden hade följande landskommuner: Nylands län: Anjala 21: 74 mk, Jaala 24: 60 mk, Sammatti 25: 54 mk, Liljendal 25: 67 mk och Elimäki 33: 29 mk.

Åbo och Björneborgs län: Iniö 8: 69 mk, Velkua 9: 29 mk, Karvia 11: 55 mk, Kihniö 15: 94 mk och Honkilahti 17: 19 mk.

Landskapet Åland: Kökar 1: 91 mk, Eckerö 3: 68 mk, Sottunga 5: 51 mk, Föglö 12: 03 mk och Brändö 12: 82 mk.

Tavastehus län: Säynätsalo 18: 37 mk, Tottijärvi 22: 77 mk, Eräjärvi 23: 37 mk, Rengo 29: 56 mk och Längelmäki 30: 45 mk.

Viborgs län: Lavansaari 5: 70 mk, Rautjärvi 6: 88 mk, Tytärsaari 8: 73 mk, Vuoksela 9: 45 mk och Haapasaari 12: 09 mk.

S:t Michels län: Pertunmaa 27: 70 mk, Kangaslampi 29: 17 mk, Punkaharju 35: 12 mk, Savonranta 35: 15 mk och Virtasalmi 35: 50 mk.

Kuopio län: Kides 34: 14 mk, Sonkajärvi 36: 44 mk, Rautavaara 36: 62 mk, Riistavesi 38: 28 mk och Pyhäselkä 40: 28 mk.

Vasa län: Replot 4: 98 mk, Petalaks 5: 95 mk, Bergö 7: 42 mk, Larsmo 7: 55 mk och Karijoki 8: 77 mk.

Uleåborgs län: Merijärvi 13: 22 mk, Pyhäjoki 15: 21 mk, Vuolijoki 17 mk, Alavieska 18: 90 mk och Turtola 18: 98 mk.

Fattigvårdssamhällellens relativa utgifter framställas i följande tabell, i vilken kommunerna enligt storleken av fattigvårdskostnaderna per invånare grupperats i några huvudgrupper

pääloukkiin ja mainittu kuhunkin luokkaan kuuluvien kaupunki- ja maalaiskuntain lukumäärät, jälkimmäiset erikseen kussakin läänissä. Taulukoon nähden on otettava huomioon, mitä edellä, siv. 12, on sanottu köyhäinhuoltoyhdistysten luovasta, joka yhdistelmässä on 3 pienempi, kuin mitä se todellisuudessa on.

och antalet stads- och landskommuner i varje grupp angivits, de senare särskilt för varje län. Beträffande tabellen är att beakta, vad tidigare på sid. 12 sagts om antalet fattigvårdssambällen, att detsamma i sammanställningen är 3 mindre än det i verkligheten är.

	Kuntien luku, joissa köyhäinhuoltokustannukset asukasta kohden olivat							Yhteensä köyhäinhuolto- yhteiskuntia Summa fattigvårdssam- ballen
	Antal kommuner, i vilka fattigvårdskostnaderna per invånare utgjorde							
	alle 20 mk:n under 20 mk	20-29: 99 mk	30-39: 99 mk	40-49: 99 mk	50-59: 99 mk	60-69: 99 mk	vähintään 70 mk enint 70 mk	
<i>Maalaiskuntia — Landskommuner</i>								
Uudenmaan läänissä — Nylands län .....	—	5	5	6	9	6	18	49
Turun ja Porin » — Åbo och Björneborgs län ....	9	24	26	18	8	10	16	111
Ahvenanmaan maakunnassa — Landskapet Åland ....	10	4	1	—	—	—	—	15
Hämeen läänissä — Tavastehus län .....	1	3	6	8	11	10	23	62
Viipurin » — Viborgs » .....	9	9	19	12	11	1	5	66
Mikkelin » — S:t Michels » .....	—	2	8	2	4	4	9	29
Kuopion » — Kuopio » .....	—	1	4	10	9	7	18	49
Vaasan » — Vasa » .....	25	25	16	7	10	—	5	83
Oulun » — Uleåborgs » .....	6	13	18	19	7	2	9	74
Yhteensä maalaiskuntia — Summa landskommuner ..	60	86	103	82	69	40	103	543
» kaupungeja — » städer .....	—	1	—	—	5	2	30	38
Yhteensä köyhäinhuoltoyhdistyksiä — Summa fattigvårdssambällen .....	60	87	103	82	74	42	133	581
Prosent köyhäinhuoltoyhdistysten lukumäärästä — I procent av antalet fattigvårdssambällen .....	10.3	15.0	17.7	14.1	12.8	7.2	22.9	100.0

Jos köyhäinhuollon kaikki menot jaetaan tasan kaikkien varsinaisten avunsaajain kesken, huomataan, että keskekustannus avunsaajaa kohden oli vuosina 1917—1926 maalaiskunnissa seuraava:

Vid jämn fördelning av de totala utgifterna på alla egentliga understödstagare framgår, att medelkostnaden per understödstagare under åren 1917—1926 utgjorde i landskommunerna:

	1917	1918	1919	1920	1921	1922	1923	1924	1925	1926
M a r k k a a — M a r k										
Uudenmaan läänissä — Nylands län .....	222:33	515:07	941:93	1 326:65	1 532:93	1 610:78	1 817:46	2 105:88	2 183:55	2 255:78
Turun ja Porin läänissä — Åbo och Björneborgs län .....	208:53	453:81 370:78	791:26	1 066:66	1 264:90	1 424:56	1 567:—	1 639:81	1 900:01	1 970:74
Ahvenanmaalla — Åland .....			604:80	796:91	1 358:05	1 655:39	1 732:80	2 199:63	2 026:12	2 001:73
Hämeen lssä — Tavastehus län .....	245:80	513:37	1 010:12	1 284:89	1 637:20	1 896:87	1 906:83	2 081:79	2 194:06	2 187:55
Viipurin » — Viborgs » .....	306:86	570:67	1 012:70	1 317:30	1 430:43	1 527:12	1 685:45	1 842:92	1 973:25	1 945:54
Mikkelin » — S:t Michels » .....	295:33	491:36	707:36	934:07	1 147:41	1 405:66	1 517:35	1 655:35	1 805:05	1 916:12
Kuopion » — Kuopio » .....	200:83	472:38	838:40	1 114:56	1 385:63	1 466:44	1 563:71	1 680:14	1 855:20	1 929:75
Vaasan » — Vasa » .....	233:07	459:51	771:57	1 108:76	1 326:04	1 484:80	1 549:26	1 715:63	1 845:54	1 937:73
Oulun » — Uleåborgs » .....	190:53	507:65	839:23	1 036:27	1 157:64	1 279:19	1 418:99	1 526:15	1 656:96	1 805:01
Yhteensä — Summa:	234:49	499:—	877:99	1 164:74	1 367:40	1 514:20	1 629:92	1 776:81	1 925:75	1 986:89

Edelläoleva taulukko osoittaa, miten köyhäinhuollon keskekustannus avustettua henkilöä kohden on maalaiskunnissa eri läänissä vuodesta

Tabellen utvisar, huru som medelkostnaden för fattigvården per understödstagare på landsbygden i alla de olika länen är för år stigit.

vuoteen kasvanut; siten oli keskekustannus vuonna 1918 112.7 %, vuonna 1919 75.9 %, vuonna 1920 32.6 %, vuonna 1921 17.4 %, vuonna 1922 10.7 %, vuonna 1923 7.6 %, vuonna 1924 9.0 %, vuonna 1925 8.4 % ja vuonna 1926 3.2 % suurempi kuin edellisenä vuonna.

Jos köyhäinhoidon kustannukset jaetaan taan kaikkien kaupunkien avunsaajien kesken, saadaan kutakin avunsaajaa kohden seuraava keskekustannus:

	Mk
vuonna — år 1917 .....	409: 30
» 1918 .....	693: 33
» 1919 .....	1 103: 01
» 1920 .....	1 318: 23
» 1921 .....	1 741: 17

Korkeampien elinkustannusten ja laitoshoidon yleisyyden vuoksi köyhäinhoidon keskekustannus on melkoista suurempi kaupungeissa kuin maalaiskunnissa. Ylläolevat luvut osoittavat, että se kaupungeissa samoin kuin maalaiskunnissa on vuosi vuodelta lisääntynyt.

Keskekustannusten määrä vaihtelee suuresti eri köyhäinhoitoyhdyskunnissa, eri vuosina tuntuvasti samoissakin yhdyskunnissa, johtuen tavallisesti jostakin erikoisesta suuremmasta menoerästä, niinkuin esim. kunnalliskodin, lastenkodin perustamisesta tai osuudesta työlaitoksen perustamiskustannuksiin y. m. s. Seuraavassa yhdistelmässä, josta näkyy keskekustannuksen määrä varsinaista avunsaajaa kohden eri kaupungeissa vuonna 1926, kaupungit on järjestetty alenevan määrän mukaan.

	Mk
Kemi .....	7 984: 83
Raahe — Brahestad .....	6 250: 53
Kajaani — Kajana .....	5 562: 83
Uusikaarlepyy — Nykarleby .....	5 264: 36
Iisalmi .....	4 966: 07
Savonlinna — Nyslott .....	4 297: 02
Tornio — Torneå .....	4 192: 39
Sortavala — Sordavala .....	3 393: 15
Helsinki — Helsingfors .....	3 239: 36
Pori — Björneborg .....	3 177: 12
Jyväskylä .....	3 133: 72
Tampere — Tammerfors .....	3 059: 13
Hämeenlinna — Tavastehus .....	2 926: 06
Porvoo — Borgå .....	2 718: —
Vaasa — Vasa .....	2 680: 81
Turku — Åbo .....	2 672: 38
Joensuu .....	2 658: 68
Kotka .....	2 657: 82
Naantali — Nädendal .....	2 640: 24

Sälunda var medelkostnaden år 1918 112.7 %, år 1919 75.9 %, år 1920 32.6 %, år 1921 17.4 %, år 1922 10.7 %, år 1923 7.6 %, år 1924 9.0 % år 1925 8.4 % och år 1926 3.2 % större än föregående år.

Vid jämn fördelning av fattigvårdskostnaderna på alla understödstagare i städerna erhållas följande medelkostnader per understödstagare:

	Mk
vuonna — år 1922 .....	2 052: 17
» 1923 .....	2 603: 44
» 1924 .....	2 690: 77
» 1925 .....	2 801: 75
» 1926 .....	2 873: 58

Till följd av de högre levnadskostnaderna och den allmänna förekomsten av anstaltsvård är medelkostnaden för fattigvården betydligt större i städerna än i landskommunerna. Övanstående tal utvisa, att desamma i städerna liksom även i landskommunerna stigit år för år.

Medelkostnadens belopp växlar i hög grad i olika fattigvårdssamhällen, under olika år kännbart även i samma samhällen, vanligen beroende på någon särskild större utgiftspost, såsom t. ex. grundandet av kommunalhem, barnhem eller andel i kostnaderna för grundande av arbetsinrättning m. m. dyl. I följande sammanställning, utvisande medelkostnadens belopp per egentlig understödstagare i de olika städerna år 1926, äro städerna ordnade i avtagande serie efter medelkostnadens belopp.

	Mk
Käkisalmi — Kexholm .....	2 602: 52
Kaskinen — Kaskö .....	2 505: —
Pietarsaari — Jakobstad .....	2 502: 74
Mikkeli — S:t Michel .....	2 479: 28
Kristiinankaupunki — Kristinestad ..	2 471: 49
Kokkola — Gamlakarleby .....	2 445: 40
Rauma — Raumo .....	2 436: 40
Loviisa — Lovisa .....	2 379: 73
Lahti .....	2 329: 18
Kuopio .....	2 217: 25
Tammisaari — Ekenäs .....	2 187: 34
Hanko — Hangö .....	2 184: 05
Hamina — Fredrikshamn .....	2 138: 17
Lappeenranta — Villmanstrand ....	2 075: 48
Oulu — Uleåborg .....	2 067: 76
Viipuri — Viborg .....	2 009: 03
Uusikaupunki — Nystad .....	1 989: 08
Maarianhamina — Mariehamn .....	1 800: 17
Heinola .....	1 752: 04

Jos menosummat laitoksissa olleista, yksityishoidossa olleista ja muussa muodossa avustetuista jaetaan tasan avustettujen henkilöiden luvun mukaan, nähdään, että kutakin henkilöä kohden eri avustusryhmissä kaupungeissa ja maalaiskunnissa tulee keskimäärin seuraavat menomäärät:

	Kaupungeissa I städerna mk	Maalaiskunnissa I landskommunerna mk	Koko maassa I hela landet mk
Laitoksessa olleista — I anstalter vårdade .....	3 553: 97	3 815: 31	3 720: 17
Yksityishoidossa olleista — Utackorderade .....	2 158: 64	1 130: 39	1 260: 81
Muussa muodossa avustetuista — I annan form understödda .....	1 321: 28	901: 41	991: 78

Selitykseksi mainittakoon, että laitoksissa ja yksityishoidossa olleiden ryhmiin on edelläolevaan laskelmaan otettu nekin avustetut, jotka vain lyhyen ajan ovat olleet laitoksessa tai yksityishoidossa. — Yksityishoidossa olleisiin nähden kustannukset olivat suurimmat Uudenmaan läänissä ja Ahvenanmaan maakunnassa, nimittäin keskimäärin 1 982 mk 10 p:ää ja 1 498 mk 55 p:ää, sekä pienimmät Mikkelin ja Kuopion lääneissä, joissa nämä kustannukset avustettua kohden olivat keskimäärin 959 mk 05 p:ää ja 992 mk 78 p:ää. Muussa muodossa avustettuihin nähden kustannukset olivat suurimmat Uudenmaan ja Hämeen lääneissä, nimittäin keskimäärin 1 440 mk 90 p:ää ja 1 051 mk 76 p:ää, sekä samoin kuin yksityishoitoonkin nähden pienimmät Kuopion ja Mikkelin lääneissä, joissa nämä kustannukset avustettua kohden olivat keskimäärin 667 mk 69 p:ää ja 668 mk 47 p:ää.

Kunnalliskotien ja muiden köyhäinhuoltoalautakuntien ja lastensuojelulautakuntien alaisten laitosten menoja ja tuloja lääneittäin, erikseen kaupungeissa ja maalaiskunnissa, osoittaa taulu IX. Kiinteistöistä ja maataloudesta saatuja tuloja on ollut 28 158 953 mk, siitä 22 975 678 mk eli 81.6 % luonnossa, sekä käsityöstä ja muusta maatalouteen kuulumattomasta työstä 1 772 971 mk eli 5.2 % tulojen kokonaissummasta, 33 996 954 mk:sta. Muutamissa kunnissa kunnalliskodin maatalous on järjestetty kokonaan erilleen köyhäinhuollon yhteydestä eri kirjanpitoineen.

Kunnalliskotien ja muiden köyhäinhuoltoalautakuntien ja lastensuojelulautakuntien alaisten laitosten menoja osoittavat seuraavat luvut.

Fördelas utgiftssummorna för de i anstalter vårdade, utackorderade och på annat sätt understödda jämnt på antalet understödda personer, finner man, att på varje person kommo inom de skilda understödsgrupperna i städerna och landskommunerna följande utgiftsbelopp:

Som förklaring må nämnas, att till grupperna i anstalter vårdade och utackorderade i ovanstående sammanställning hänförs även de understödstagare, som endast under en kort tid varit intagna i anstalter eller utackorderade. — I fråga om de utackorderade voro kostnaderna störst i Nylands län och i landskapet Åland, nämligen i medeltal 1 982 mk 10 p. och 1 498 mk 55 p., samt minst i S:t Michels och i Kuopio län, i vilka dessa kostnader i medeltal utgjorde 959 mk 05 p. och 992 mk 78 p. Utgifterna för i annan form understödda voro störst i Nylands och Tavastehus län, nämligen i medeltal 1 440 mk 90 p. och 1 051 mk 76 p. samt, såsom i fråga om utackorderade, lägst i Kuopio och S:t Michels län, i vilka utgifterna per understödstagare utgjorde i medeltal 667 mk 69 p. och 668 mk 47 p.

Kommunalhemmens och övriga fattigvårdsnämnder och barnskyddsnämnder underlydande anstalters utgifter och inkomster framgå länsvis, särskilt för städer och landskommuner, av tabell IX. *Inkomster* av fastighet och lantbruk ha funnits till ett belopp av 28 158 953 mk, därav 22 975 678 mk eller 81.6 % in natura, samt av hantverk och annat till lantbruket icke hänförligt arbete 1 772 971 mk eller 5.2 % av inkomsternas totalbelopp, 33 996 954 mk. I några kommuner är kommunalhemmets lantbruk helt och hållet avskilt från gemenskapen med fattigvården och har särskild bokföring.

Kommunalhemmens och övriga fattigvårdsnämnder och barnskyddsnämnder underlydande anstalters *utgifter* belöyas av följande tal.

	Kaupungeissa Städer Mk	Maalais- kunnissa Lands- kommuner Mk	Koko maassa Hela landet Mk
Kunnalliskodit — Kommunalhem.....	22 165 183	61 363 430	83 528 613
Lastenkodit — Barnhem .....	10 020 624	9 082 302	19 102 926
Työlaitokset — Arbetsinrättningar .....	1 312 265	—	1 312 265
Köyhäinmajat — Fattighärbärgen .....	—	4 555	4 555
Muut laitokset — Övriga fattigvårdsanstalter .....	1 185 315	—	1 185 315
Yhteensä — Summa	34 683 387	70 450 287	105 133 674

Edelliseen vuoteen verraten ovat kunnalliskotien menot lisääntyneet kaupungeissa 1 228 019 mk, maalaiskunnissa 2 268 821 mk ja koko maassa 3 496 840 mk sekä lastenkotien menot kaupungeissa 453 537 mk, maalaiskunnissa 131 894 mk ja koko maassa 585 431 mk.

Työlaitosten menoihin nähden on otettava huomioon, että edellä oleviin lukuihin eivät sisälly Tampereen työlaitoksen menot, koska sillä kunnalliskodin osastona ei ole itsenäistä taloutta, eikä myöskään kuntien yhteisten työlaitosten menoja, jotka viimeksi mainitut käyvät selville X taulusta.

Kunnalliskotien menot jakaantuivat eri menoryhmiin seuraavasti:

Jämfört med föregående år ha kommunalhemmens utgifter ökats i städerna med 1 228 019 mk, i landskommunerna med 2 268 821 mk och i hela landet med 3 496 840 mk samt barnhemmens utgifter i städerna med 453 537 mk, i landskommunerna med 131 894 mk och i hela landet med 585 431 mk.

Beträffande utgifterna för arbetsinrättningar bör man taga i betraktande, att i ovanstående tal icke ingå utgifterna för Tammerfors arbetsinrättning, enär densamma såsom varande en avdelning av kommunalhemmet ej har självständig ekonomi och ej heller kommunernas gemensamma arbetsinrättningars utgifter, vilka sistnämnda framgå av tabell X.

Kommunalhemmens utgifter fördela sig på olika utgiftsposter på följande sätt:

	Kaupungeissa Städer Mk	Maalaiskunnissa Landskommuner Mk	Koko maassa Hela landet Mk
Maatalous — Lantbruk .....	1 797 298	16 988 938	18 786 236
Rakennusten kunnossapito ja palovakuutus — Underhåll och brandförsäkring av byggnader .....	566 127	4 101 479	4 667 606
Talon ja maan vuokra — Lega för hus och gård .....	2 459 917	299 055	2 758 972
Työaineet ja työkalut — Arbetsmaterial och arbetsverktyg .....	800 367	1 209 548	2 009 915
Palkkaus — Avlöning .....	3 403 040	4 847 975	8 251 015
Ravinto — Kost .....	7 939 035	23 318 768	31 257 803
Vaatetus — Beklädnad .....	1 089 288	3 181 954	4 271 242
Lämmitys ja valaistus — Värme och lyse .....	1 939 199	4 171 525	6 110 724
Sairashoito — Sjukvård .....	487 125	1 179 082	1 666 207
Muut menot — Övriga utgifter .....	1 683 787	2 065 106	3 748 893
Yhteensä — Summa	22 165 183	61 363 430	83 528 613

Menoryhmät maatalous, rakennusten kunnossapito ja palovakuutus, talon ja maan vuokra, työaineet ja työkalut sekä palkkaus muodostavat yhdistettyinä 43.7 %, kun taas ryhmät ravinto, vaatetus, lämmitys ja valaistus, sairashoito ja muut menot ovat yhteensä 56.3 % kunnalliskotien kaikista menoista. Maatalousmenoihin nähden on otettava huomioon, että maan kun-

Utgiftsposterna lantbruk, underhåll och brandförsäkring av byggnader, lega för hus och gård, arbetsmaterial och arbetsverktyg samt avlöning bilda sammanlagt 43.7 %, under det att föda, beklädnad, värme och lyse, sjukvård och övriga utgifter utgöra tillsammans 56.3 % av kommunalhemmens samtliga utgifter. Beträffande lantbruksutgifterna bör man taga i betraktande,



nalliskodeista 245:n yhteydessä on ilmoitettu olevan maanviljelystä. Näistä kunnalliskodeista on kaupunkien kunnalliskoteja 29 ja maalaiskuntien 216.

Vertaamalla niitä tietoja, joita on annettu kunnalliskotien kokonaismenoista ja kunnalliskotien hoidokkaiden hoitopäivien lukumäärästä, käy selville, että hoidokkaan kustannukset hoitopäivää kohden olivat keskimäärin kaupungeissa 18 mk 02 p., maalaiskunnissa 13 mk 56 p. ja koko maassa 14 mk 51 p. Suurimmat nämä kustannukset olivat Ahvenanmaan maakunnassa ja Uudenmaan läänissä, nimittäin keskimäärin 17 mk 42 p. ja 16 mk 66 p., sekä pienimmät Vaasan, Kuopion, Mikkelin ja Turun ja Porin lääneissä, vaihdellen näissä lääneissä keskimäärin 12 mk:sta 97 p:stä 13 mk:aan 99 p:iin.

att av landets kommunalhem 245 uppgivits hava jordbruk. Av dessa kommunalhem tillhöra 29 städerna och 216 landskommunerna.

Vid jämförelse av de uppgifter, som avgivits om totalutgifterna för kommunalhemmen, med antalet vård dagar för kommunalhemmens interner framgår, att kostnaderna per vård dag uppgingo i medeltal i städerna till 18 mk 02 p., i landskommunerna till 13 mk 56 p. och i hela landet till 14 mk 51 p. Störst voro dessa kostnader på Åland och i Nylands län, nämligen i medeltal 17 mk 42 p. och 16 mk 66 p., samt minst i Vasa, Kuopio, S:t Michels och Åbo och Björneborgs län, i vilka desamma växlade från i medeltal 12 mk 97 p. till 13 mk 99 p.

## Résumé.

*Au point de vue de l'assistance publique réglée par la loi, la Finlande était divisée en 584 districts d'assistance publique, dont 38 comprenant chacun une commune urbaine. Il existait une Commission spéciale d'assistance publique dans toutes les villes et dans 430 districts ruraux.*

*Il y avait 428 établissements d'assistance publique, dont voici la spécification:*

	Villes	Communes rurales	Ensemble du pays
<i>Hospices des pauvres</i> .....	35	261	296
<i>Asiles pour les indigents</i> .....	—	5	5
<i>Ouvroirs</i> .....	3	3	6
<i>Asiles pour enfants</i> .....	26	93	119
<i>Autres</i> .....	2	—	2

*Parmi les hospices, le nombre suivant avait une section spéciale:*

	Villes	Communes rurales	Ensemble du pays
<i>Pour les enfants</i> .....	5	19	24
<i>• • aliénés</i> .....	19	148	167
<i>• • autres malades</i> .....	15	113	128

*Nombre d'assistés proprement dits, en 1926:*

	Villes	Communes rurales	Ensemble du pays
<i>Hommes</i> .....	6 269	20 781	27 050
<i>Femmes</i> .....	13 071	35 617	48 688
<i>Enfants</i> .....	6 214	21 390	27 604
<i>Total</i>	25 554	77 788	103 342

*A la fin de 1926, les personnes assistées formaient 2.90 % de la population totale du pays, soit 4.19 % de la population des villes et 2.64 % de celle des campagnes. — Pour les années précédentes, la proportion est indiquée par les chiffres suivants: en 1916, 2.76 %; en 1917, 2.67 %; en 1918, 2.95 %; en 1919, 2.79 %; en 1920, 2.70 %; en 1921, 2.71 %; en 1922, 2.72 %; en 1923, 2.69 %; en 1924, 2.73 % et en 1925, 2.83 % de la population totale.*

*Outre les assistés mentionnés plus haut, il a été accordé à 8 841 autres personnes (3 471 hommes, 4 592 femmes, 778 enfants) un secours occasionnel inférieur à 100 marcs. Le nombre total des personnes assistées se trouve ainsi porté à 112 183, soit 3.15 % de la population. Le total des personnes apparentées aux assistés, et indirectement secourues par leur participation à l'assistance accordée à ceux-ci, s'élevait à 55 380, dont 420 maris, 6 327 femmes mariées et 48 633 enfants. La somme totale des personnes ayant participé directement ou indirectement aux secours de l'Assistance publique s'élève donc à 167 563, soit 4.7 % de la population du pays.*

Sous le rapport de l'âge et de la forme de l'assistance reçue, les assistés se répartissent comme il suit:

Age	Internés dans des établissements d'assistance		Mis en pension		Assistés autrement		Total	
	Nombre	%	Nombre	%	Nombre	%	Nombre	%
Au-dessous de 5 ans .....	2 142	5.8	1 889	7.5	74	0.2	4 105	4.0
de 5 à 10 ans .....	2 168	5.8	5 404	21.4	149	0.4	7 721	7.5
↳ 10 à 16 » .....	3 882	10.4	10 780	42.6	391	1.0	15 053	14.6
↳ 16 à 25 » .....	4 257	11.4	1 164	4.6	1 818	4.4	7 239	7.0
↳ 25 à 35 » .....	3 943	10.6	425	1.7	4 333	10.6	8 701	8.4
↳ 35 à 45 » .....	4 087	11.0	553	2.2	8 435	20.7	13 075	12.6
↳ 45 à 55 » .....	3 402	9.1	635	2.5	6 978	17.1	11 015	10.6
↳ 55 à 65 » .....	3 282	8.8	754	3.0	5 569	13.6	9 605	9.3
↳ 65 à 75 » .....	4 916	13.2	1 488	5.9	7 751	19.0	14 155	13.7
75 ans et au-dessus .....	4 394	11.8	1 566	6.2	3 729	9.1	9 689	9.4
Age inconnu .....	788	2.1	612	2.4	1 584	3.9	2 984	2.9
<b>Total</b>	<b>37 261</b>	<b>100.0</b>	<b>25 270</b>	<b>100.0</b>	<b>40 811</b>	<b>100.0</b>	<b>103 342</b>	<b>100.0</b>

Le tableau suivant montrera le groupement des assistés proprement dits âgés de plus de 16 ans, par métier ou occupation:

Métier ou profession	Villes		Communes rurales		Total	
	Nombre	%	Nombre	%	Nombre	%
Fonction publique, profession libérale ....	179	0.9	87	0.2	266	0.4
Propriétaires et fermiers .....	31	0.2	1 261	2.3	1 292	1.7
Petits fermiers des « corps » .....	4	(0.02)	1 991	3.5	1 995	2.6
Travailleurs agricoles propriétaires de leur logis .....	2	(0.01)	2 969	5.3	2 971	3.9
»           »           non propriétaires de leur logis .....	69	0.4	22 207	39.4	22 276	29.4
Commerçants .....	313	1.6	631	1.1	944	1.3
Commis, contre-maitres .....	358	1.9	146	0.3	504	0.7
Ouvriers d'usine ou professionnels .....	4 891	25.3	7 403	13.1	12 294	16.2
Autres ouvriers .....	7 814	40.4	5 319	9.4	13 133	17.3
Marins, pêcheurs .....	239	1.2	290	0.5	529	0.7
Employés des services publics ou d'établissements privés .....	357	1.3	265	0.5	622	0.8
Domestiques au service des personnes privées .....	2 246	11.6	2 963	5.3	5 209	6.9
Autres professions ou métiers .....	441	2.3	421	0.7	862	1.1
Sans métier proprement dit, métier inconnu	2 396	12.4	10 445	18.5	12 841	17.0
<b>Total</b>	<b>19 340</b>	<b>100.0</b>	<b>56 398</b>	<b>100.0</b>	<b>75 738</b>	<b>100.0</b>

Les causes ayant rendu l'assistance nécessaire se présentent de la manière suivante, pour ce qui concerne les assistés proprement dits âgés de plus de 16 ans:

Cause ayant nécessité l'assistance	Villes		Communes rurales		Hommes		Femmes		Total	
	Nombre	%	Nombre	%	Nombre	%	Nombre	%	Nombre	%
Faiblesse sénile .....	3 682	19.1	16 718	29.6	5 857	21.7	14 543	29.9	20 400	27.0
Mauvaise santé, maladie .....	7 450	38.5	15 287	27.1	9 694	35.8	13 043	26.8	22 737	30.0
Aliénation .....	2 389	12.4	5 349	9.5	3 678	13.6	4 060	8.3	7 738	10.2
Hébétément .....	275	1.4	2 301	4.1	1 127	4.2	1 449	3.0	2 576	3.4
Oécité .....	159	0.8	1 201	2.1	615	2.3	745	1.5	1 360	1.8
Surdité .....	46	0.2	309	0.5	135	0.5	220	0.5	355	0.5
Infirmité .....	190	1.0	1 336	2.4	787	2.9	739	1.5	1 526	2.0
Paresse, incurie .....	74	0.4	655	1.2	493	1.8	236	0.5	729	1.0
Ivrognerie .....	118	0.6	222	0.4	314	1.2	26	0.1	340	0.4
Mœurs licencieuses, vagabondage .....	60	0.3	765	1.4	90	0.3	735	1.5	825	1.1
Mauvaise condition de l'époux ou de l'épouse:										
Incapacité de travailler .....	92	0.5	318	0.6	145	0.5	265	0.5	410	0.5
Paresse, incurie .....	13	0.1	86	0.1	49	0.2	50	0.1	99	0.1
Ivrognerie .....	22	0.1	42	0.1	3	(0.01)	61	0.1	64	0.1
Mœurs licencieuses, vagabondage .....	5	(0.03)	12	(0.02)	1	(0.003)	16	(0.03)	17	(0.02)
Abandonnement de la famille .....	452	2.3	600	1.1	40	0.1	1 012	2.1	1 052	1.4
Emprisonnement .....	104	0.5	196	0.3	11	(0.04)	289	0.6	300	0.4
Décès .....	766	4.0	2 716	4.8	72	0.3	3 410	7.0	3 482	4.6
Famille trop nombreuse .....	720	3.7	4 888	8.7	2 105	7.8	3 503	7.2	5 608	7.4
Frais de subsistance d'un enfant illégitime .....	554	2.9	2 152	3.8	11	(0.04)	2 695	5.5	2 706	3.6
Chômage, différends entre patrons et ouvriers .....	1 241	6.4	334	0.6	938	3.5	637	1.3	1 575	2.1
Autres .....	928	4.8	911	1.6	885	3.5	954	2.0	1 839	2.4
<b>Total</b>	<b>19 340</b>	<b>100.0</b>	<b>56 398</b>	<b>100.0</b>	<b>27 050</b>	<b>100.0</b>	<b>48 688</b>	<b>100.0</b>	<b>75 738</b>	<b>100.0</b>

En 1914, les dépenses des districts d'assistance publique avaient été de 10 862 011 marcs finlandais; en 1917, elles furent de 21 847 784 marcs, et en 1926 elles s'élevèrent à 227 987 812 marcs. En comparant ces chiffres, il convient de tenir compte de la baisse sensible qu'ont éprouvée les monnaies finlandaises pendant ces dernières années.

La répartition des dépenses de l'exercice 1926, ressort du tableau ci-dessous:

	Marcs finl.	%
Administration et surveillance .....	8 071 834	3.5
Hospices des pauvres et autres établissements subordonnés à la Commission de l'Assistance publique:		
a) Frais d'assistance proprement dits .....	82 830 916	36.3
b) Dépenses d'agriculture .....	22 302 758	9.8
Dépenses pour personnes envoyées aux hospices dans d'autres localités .....	947 485	0.4
Participation à l'asile d'aliénés .....	6 278 352	2.8
Participation à l'ouvrage .....	1 323 952	0.6
Internes d'autres établissements		
a) Hôpitaux et sanatoriums .....	21 333 781	9.4
b) Ecoles pour anormaux .....	556 863	0.2
c) Autres établissements .....	3 043 095	1.3
Mis en pension chez des particuliers .....	31 860 572	14.0
Assistés autrement		
a) Assistés proprement dits .....	40 475 675	17.8
b) Autres .....	471 397	0.2
Remboursement à d'autres communes .....	4 045 733	1.8
Autres dépenses .....	4 445 399	1.9
<b>Total</b>	<b>227 987 812</b>	<b>100.0</b>

Les dépenses des hospices des pauvres s'élevèrent pour cet exercice à 83 528 613 marcs finl. — Les plus grands articles de ce compte étaient les suivants: Nourriture, 31 257 803 marcs, soit 37.4 %; frais d'agriculture, de chauffage et d'éclairage, total 24 896 960 marcs, soit 29.8 % de la somme totale des dépenses.

### Tableaux.

#### I. Organisation de l'assistance publique; établissements et personnel subordonnés aux Commissions de l'Assistance publique, en 1926.

Col. 1.	Département. Kaupungit — Städer = Villes. Maalaiskunnat — Landskommuner = Communes rurales. Yhteensä — Summa = Total. Koko maa — Hela landet = Ensemble du pays.
Col. 2.	Nombre de districts d'assistance publique.
Col. 3—8.	Districts d'assistance publique ayant
Col. 3.	une Commission spéciale.
Col. 4.	Une Commission spéciale pour la protection de l'enfance.
Col. 5.	une Direction spéciale pour l'hospice.
Col. 6.	une Direction spéciale pour l'asile des enfants.
Col. 7.	des fonctionnaires rétribués.
Col. 8.	des fonctionnaires non rétribués.
Col. 9—16.	Etablissements d'assistance publique.
Col. 9—12.	Hospices.
Col. 9.	Nombre total.
Col. 10—12.	Pourvus d'une section spéciale pour
Col. 10.	enfants.
Col. 11.	aliénés.
Col. 12.	autres malades.
Col. 13.	Asiles de logement pour les indigents.
Col. 14.	Ouvroirs.
Col. 15.	Asiles pour enfants.
Col. 16.	Autres.
Col. 17—20.	Fonctionnaires et personnel.
Col. 17.	Fonctionnaires rétribués.
Col. 18.	Fonctionnaires non rétribués.
Col. 19.	Domestiques.
Col. 20.	Total.

#### II. Les assistés, par genres d'assistance reçue, en 1926.

Col. 1.	Département. (Pour les sous-titres, voir tab. I).
Col. 2—21.	Directement assistés. Miehiä — Män = Hommes; Naisia — Kvinnor = Femmes; Lapsia — Barn = Enfants; Yhteensä — Summa = Total.
Col. 2—5.	Reçus dans un établissement d'assistance.
Col. 6—9.	Mis en pension chez des particuliers.
Col. 10—17.	Autrement assistés.
Col. 10—13.	pour une somme de 100 mc au moins.
Col. 14—17.	pour une somme inférieure à 100 mc.
Col. 18—21.	Total.
Col. 22—25.	Participant indirectement à l'assistance spécifiée col. 10—13.
Col. 22.	Maris.
Col. 23.	Femmes mariées.
Col. 24.	Enfants.
Col. 25.	Total.
Col. 26—29.	Nés en d'autres lieux.
Col. 30—33.	Assistés ayant droit d'indigénat dans d'autres communes.

#### III. Internes entretenus dans les établissements subordonnés à une Commission d'assistance publique, par genres d'établissements, en 1926.

Col. 1.	Voir tableau II.
Col. 2—7.	Hospices.
Col. 2—6.	Nombre de
Col. 2.	Hommes.
Col. 3.	Femmes.
Col. 4.	Garçons.

	Col. 5. Filles.
	Col. 6. Total.
	Col. 7. Nombre de journées d'assistance.
Col. 8—11. Asiles pour enfants.	Col. 8 = 4; col. 9 = 5; col. 10 = 6; col. 11 = 7.
Col. 12—16. Ensemble.	Col. 12 = 2; col. 13 = 3; col. 14 = 4; col. 15 = 5; col. 16 = 6.

*IV. Assistés proprement dits âgés de plus de 16 ans, par état civil, en 1926.*

Col. 1.	Voir tab. 1.
Col. 2—4. Non mariés.	Col. 2. Hommes. Col. 3—4. Femmes. Col. 3. Total. Col. 4. Dont pourvoyant à la subsistance de leur propre enfant.
Col. 5—8. Mariés.	Col. 5—6 = 2; col. 5 = 3. Col. 6. Abandonnés par leurs femmes. Col. 7—8 = 3—4; col. 7 = 3. Col. 8. Abandonnées par leurs maris.
Col. 9—10. Veufs et veuves.	Col. 9 = 2; col. 10 = 3—4.
Col. 11—12. Divorcés.	Col. 11 = 2; col. 12 = 3—4.
Col. 13—14. = col. 3; col. 13 = 2; col. 14 = 3—4.	

*V. Assistés proprement dits âgés de moins de 16 ans, par naissance légitime ou illégitime, en 1926.*

Col. 1.	Voir tab. I.
Col. 2—6. Enfants légitimes.	Col. 2. Les deux parents étaient en vie. Col. 3. Père vivant, mère morte. Col. 4. Mère vivante, père mort. Col. 5. Orphelins des deux parents. Col. 6. Total.

Col. 7—14. Enfants naturels.	Col. 7 = col. 2; col. 8 = col. 4. Col. 9. Mère vivante, père inconnu. Col. 10 = col. 3. Col. 11. Mère morte, père inconnu. Col. 12 = col. 5. Col. 13. Parents inconnus. Col. 14. Total.
Col. 15.	Somme totale.

*VI. Assistés proprement dits âgés de plus de 16 ans, par causes ayant nécessité l'assistance, en 1926.*

Col. 1.	Cause ayant nécessité l'assistance:
	1) Faiblesse sénile.
	2) Mauvaise santé, maladie.
	3) Aliénation.
	4) Hébétement.
	5) Cécité.
	6) Surdité.
	7) Infirmité.
	8) Paresse, incurie.
	9) Ivrognerie.
	10) Mœurs licencieuses, vagabondage.
	11) Mauvaise condition de l'époux ou de l'épouse: Incapacité de travailler. Paresse, incurie. Ivrognerie. Mœurs licencieuses, vagabondage. Abandonnement de la famille. Emprisonnement. Décès.
	12) Famille trop nombreuse.
	13) Frais de subsistance d'un enfant illégitime.
	14) Chômage, différends entre patrons et ouvriers.
	15) Autres.

Yhteensä — Summa = Total.

Les col. 2—5, 6—9 etc. donnent les noms des divers départements.

Kaupungit — Städer = Villes; Maalaiskunnat — Landskommuner = Communes rurales.

Koko maa — Hela landet = Ensemble du pays.

Miehiä — Män

Naisia — Kvinnor

} V. tab. II, col. 2—21.

*VII. Assistés proprement dits âgés de moins de 16 ans, par causes ayant nécessité l'assistance, en 1926.*

A, B, = tab. VI, col. 2—6, 7—14.

Pour les rubriques, voir le tab. VII.

Pour les sous-titres en italiques de la Col. 1, consulter le tab. VI.

Col. 1, a 1) Etat de l'enfant:

I) = Tab. VII, col.	2)
II) » »	3)
III) » »	4)
IV) » »	5)
V) » »	6)
VI) » »	7)

Col. 1, a 2) Etat du père, de la mère ou des deux parents:

I) — VII) = tab. VII, col. 1, 10)  
a) — f).

Poikia — Gossar = Garçons; Tyttöjä — Flickor = Filles.

Yhteensä — Summa = Total.

*VIII. Dépenses et recettes des districts d'assistance; achats d'immeubles et emprunts des communes en faveur du service de l'Assistance publique, en 1926.*

Col. 1. V. tab. II, col. 1.

Col. 2—17. Dépenses.

Col. 2. Administration et surveillance.

Col. 3—4. Hospice des pauvres et autres établissements subordonnés à la Commission de l'Assistance publique; personnes qui y sont internées.

Col. 3. Frais d'assistance proprement dits.

Col. 4. Dépenses d'agriculture.

Col. 9—11. Internes d'autres établissements.

Col. 9. Hôpitaux et sanatoriums.

Col. 10. Institutions d'instruction pour infirmes ou aliénés.

Col. 11. Autres établissements.

Col. 12. Mis en pension chez des particuliers.

Col. 13—14. Autrement assistés.

Col. 13. Assistés proprement dits.

Col. 14. Autres.

Col. 15. Remboursements à d'autres communes.

Col. 16. Autres dépenses.

Col. 17. Total.

Col. 18. Nouvelles constructions, immeubles acquis.

Col. 19—20. Emprunts contractés pour pourvoir au service de l'Assistance publique.

Col. 19. Amortissements payés.

Col. 20. Rentes.

Col. 21 = Col. 1.

Col. 22—32. Recettes.

Col. 22—23. Hospice des pauvres et autres établissements subordonnés à la Commission de l'Assistance publique.

Col. 22. Valeur des articles produits dans les établissements et qui y ont été utilisés.

Col. 23. Recettes en argent comptant.

Col. 24. Droits sur l'inventaire des successions.

Col. 25—27. Remboursements.

Col. 25. Par l'Etat.

Col. 26. Par d'autres communes.

Col. 27. Par des personnes privées.

Col. 28. Droits personnels.

Col. 29. Autres recettes accordées par la commune.

Col. 30. Dons.

Col. 31. Autres recettes.

Col. 32. Total.

Col. 33. Emprunts contractés en faveur du service de l'Assistance publique.

*IX. Dépenses et recettes pour l'hospice des pauvres et autres établissements subordonnés à la Commission de l'Assistance publique, en 1926.*

Col. 1. Voir tab. II, col. 1.

Col. 2—20. Dépenses.

Col. 2—13. Hospice des pauvres.

Col. 2. Agriculture.

Col. 3. Entretien et frais d'assurance des immeubles.

Col. 4.	Loyers des im- meubles.	Col. 25.	Autres recettes.
Col. 5.	Matériaux et outils de tra- vail.	Col. 26.	Total des recettes.
Col. 6.	Salaires.	Col. 27 = col. 20.	
Col. 7.	Nourriture.		
Col. 8.	Vêtements.		
Col. 9.	Eclairage et chauffage.	X.	<i>Ouvroirs subordonnés aux Commissions de l'Assistance publique, en 1926.</i>
Col. 10.	Soins médi- caux.	Col. 2—11.	Nombre de personnes inscrites à l'ouvroir.
Col. 11.	Autres frais.	Col. 2—3.	Total de l'année.
Col. 12.	Total.	Col. 4—5, 6—7, 8—9, 10—11.	1:er janvier, 1:er avril, 1:er juillet, 1:er octobre.
Col. 13.	Loyers calcu- lés (5 % de la valeur des im- meubles).	Col. 12—13.	Nombre de journées de travail. Miehä — Män = Hommes; Naisia — Kvinnor = Femmes.
Col. 14.	Asiles de logement pour indigents. A I, 13.	Col. 14—18.	Dépenses.
Col. 15.	Ouvroirs. A I, 14.	Col. 14.	Matériaux.
Col. 16.	Asiles pour enfants.	Col. 15.	Outils.
Col. 17.	Hôpitaux.	Col. 16.	Salaires en argent comptant.
Col. 18.	Autres établissements.	Col. 17.	Autres.
Col. 19.	Total des dépenses.	Col. 18.	Total.
Col. 20.	Dont en nature.	Col. 19.	Valeur brute des produits fabri- qués.
Col. 21—27.	Recettes (autres que les sommes accordées par la com- mune).	Col. 20—23.	Produits cédés ou vendus au cours de l'année.
Col. 21—22.	Immeubles et ag- riculture.	Col. 20.	Aux établissements sub- ordonnés aux Commis- sions de l'Assistance publique.
Col. 21.	En argent comptant.	Col. 21.	A d'autres institutions communales.
Col. 22.	En nature.	Col. 22.	A d'autres acquéreurs.
Col. 23—24.	Travaux manuels et autres travaux non agricoles.	Col. 23.	Total.
Col. 23 = col. 21; col. 24 = col. 22.			



# TAULUJA TABELLER

I. Köyhäinhoidon järjestys, köyhäinlaitoksentien ja lastensuo-  
I. Fattigvårdens organisation, fattigvårdsnämnder och barn-

1	2 Ansalet fattigvårdssamhäl- lens Köyhäinlaitoksentien	3 4 5 6 7 8 Yhdyskuntia, joilla oli Fattigvårdssamhäl- len					
		3 suorakäsi laitoksentien	4 eriytyneen köyhäinlaitok- sentien laitoksentien	5 eriytyneen lastensuo- laitoksentien kunta	6 eriytyneen kunnalliskodin suorakäsi laitoksentien kommunalliset	7 eriytyneen lastensuo- laitoksentien kunta	8 eriytyneen kunnalliskodin suorakäsi laitoksentien kommunalliset
Lääni — Län							
Uudenmaan lääni — Nylands län	54	49	4	26	12	49	30
Kaupungit — Städer	5	5	2	4	—	5	4
Maalaiskunnat — Landskommuner	49	44	2	22	12	44	26
Turun ja Porin lääni — Åbo och Björneborgs län	117	84	4	25	8	102	53
Kaupungit — Städer	5	5	3	2	1	5	3
Maalaiskunnat — Landskommuner	112	79	1	23	7	97	50
Åhvenanmaan maakunta — Landskapet Åland	16	7	—	1	—	7	6
Kaupunki — Stad	1	1	—	—	—	1	1
Maalaiskunnat — Landskommuner	15	6	—	1	—	6	5
Hämeen lääni — Tavastehus län	65	61	4	31	22	64	38
Kaupungit — Städer	3	3	3	2	1	3	3
Maalaiskunnat — Landskommuner	62	58	1	29	21	61	35
Viipurin lääni — Viborgs län	73	57	4	29	16	63	41
Kaupungit — Städer	6	6	4	3	1	6	6
Maalaiskunnat — Landskommuner	67	51	—	26	15	57	35
Mikkelin lääni — S:t Michels län	32	27	2	20	5	30	11
Kaupungit — Städer	3	3	2	3	1	3	3
Maalaiskunnat — Landskommuner	29	24	—	17	4	27	8
Kuopion lääni — Kuopio län	52	48	1	34	8	50	22
Kaupungit — Städer	3	3	1	2	2	3	2
Maalaiskunnat — Landskommuner	49	45	—	32	6	47	20
Vaasan lääni — Vasa län	95	73	3	31	5	83	54
Kaupungit — Städer	7	7	2	5	1	7	5
Maalaiskunnat — Landskommuner	88	66	1	26	4	76	49
Oulun lääni — Uleåborgs län	80	62	3	23	3	70	44
Kaupungit — Städer	5	5	3	1	1	5	5
Maalaiskunnat — Landskommuner	75	57	—	22	2	65	39
Koko maa — Hela landet	584	468	25	220	79	518	299
Kaupungit — Städer	38	38	20	22	8	38	32
Maalaiskunnat — Landskommuner	546	430	5	198	71	480	267

jelulautakuntien alaiset laitokset ja köyhäinhoitohenkilökunta, vuonna 1926.  
skyddsämnder underlydande anstalter och fattigvårdspersonal, år 1926.

Köyhäinhoitolaitoksia — Fattigvårds anstalter									Köyhäinhoitohenkilökunta Fattigvårdspersonal				
Kunnalliskoteja Kommunalhem		Niissä erikoinen osasto Därv försedda med särskild avdelning för			Köyhäinoloja Fattigvården	Arbetsutövningar	Työoloja Barhem	Lästenkoteja Barhem	Muuta köyhäinhoitolaitoksia Övriga följdvårdsanstalter	Palkettuja toimihenkilöitä Avlönade funktionärer	Icke avlönade funktionärer	Palkanottoja toimihenkilöitä Palkettuja toimihenkilöitä	Yhteensä Summa
Koko luku Hela antalet	lapsille barn	aluesairaala sjuksjukhus	intelsuellille menneskille	muille esimille andra ejuka									
32	3	15	19	—	1	17	—	—	569	299	233	1 101	
5	1	3	3	—	1	3	—	—	286	25	124	435	
27	2	12	16	—	—	14	—	—	283	274	109	666	
42	—	21	17	1	2	19	—	—	877	594	152	1 623	
5	—	2	3	—	1	8	—	—	103	33	66	202	
37	—	19	14	1	1	11	—	—	774	561	86	1 421	
1	—	—	—	—	—	—	—	—	38	36	—	74	
—	—	—	—	—	—	—	—	—	2	5	—	7	
1	—	—	—	—	—	—	—	—	36	31	—	67	
43	2	23	17	—	2	28	2	2	632	468	145	1 245	
3	1	1	1	—	1	4	2	2	109	64	34	207	
40	1	22	16	—	1	24	—	—	523	404	111	1 038	
46	7	19	18	—	—	29	—	—	582	540	165	1 287	
5	—	3	3	—	—	4	—	—	71	75	37	183	
41	7	16	15	—	—	25	—	—	511	465	128	1 104	
23	3	18	12	—	—	7	—	—	263	170	52	485	
3	—	1	2	—	—	2	—	—	31	36	8	75	
20	3	17	10	—	—	5	—	—	232	134	44	410	
41	7	29	22	—	—	10	—	—	488	236	132	856	
3	1	2	1	—	—	2	—	—	36	12	19	67	
38	6	27	21	—	—	8	—	—	452	224	113	789	
39	—	31	18	2	—	6	—	—	677	599	117	1 393	
6	—	4	1	—	—	2	—	—	40	47	24	111	
33	—	27	17	2	—	4	—	—	637	552	93	1 282	
29	2	11	5	2	1	3	—	—	547	621	74	1 242	
5	2	3	1	—	—	1	—	—	23	66	24	113	
24	—	8	4	2	1	2	—	—	524	555	50	1 129	
296	24	167	128	5	6	119	2	2	4 673	3 563	1 070	9 306	
35	5	19	15	—	3	26	2	2	701	363	336	1 400	
261	19	148	113	5	3	93	—	—	3 972	3 200	734	7 906	

## II. Avustetut, ryhmitettyinä avustuksen muodon mukaan, vuonna 1926. —

1 Lääni—Län	2 3 4 5 6 7 8 9 10 11 12 13 Suorannaisesti avustetut —													
	Laitoksessa olleet I anstalt intagna					Yksityishoidossa olleet Utackorderade					Muussa muo- PÄ annat sätt			
											Avun arvo vähintään 100 mk:n Understödetts värde minst 100 mark			
	Miehit Män	Kvinnor	Naisia	Lapsia	Yhteensä	Miehit Män	Kvinnor	Naisia	Lapsia	Yhteensä	Miehit Män	Kvinnor	Naisia	Lapsia
<i>Uudenmaan lääni — Nylands l.</i>	2 800	3 646	1 931	8 377	164	275	2 589	3 028	1 475	5 110	88	6 673		
Kaupungit — Städer .....	2 078	2 663	1 345	6 086	65	94	1 407	1 566	692	2 335	37	3 064		
Maalaiskunnat — Landskomm.	722	983	586	2 291	99	181	1 182	1 462	783	2 775	51	3 609		
<i>Turun ja Porin lääni — Åbo och Björneborgs län .....</i>	1 561	2 191	998	4 750	406	675	2 653	3 734	1 150	4 972	81	6 203		
Kaupungit — Städer .....	623	932	446	2 001	28	16	382	426	138	1 409	6	1 553		
Maalaiskunnat — Landskomm.	938	1 259	552	2 749	378	659	2 271	3 308	1 012	3 563	75	4 650		
<i>Ahvenanmaan maakunta — Landskapet Åland .....</i>	18	32	27	77	14	30	78	122	32	70	3	105		
Kaupunki — Stad .....	3	4	4	11	—	—	3	3	2	5	2	9		
Maalaiskunnat — Landskomm.	15	28	23	66	14	30	75	119	30	65	1	96		
<i>Hämeen l. — Tavastehus l. ....</i>	1 460	2 192	1 416	5 068	207	350	2 124	2 681	1 236	3 691	119	5 046		
Kaupungit — Städer .....	446	722	417	1 585	11	8	234	253	239	867	9	1 115		
Maalaiskunnat — Landskomm.	1 014	1 470	999	3 483	196	342	1 890	2 428	997	2 824	110	3 931		
<i>Viiipurin lääni — Viborgs län ..</i>	1 680	2 401	1 881	5 962	287	494	2 323	3 104	1 808	4 799	192	6 799		
Kaupungit — Städer .....	453	769	571	1 793	12	44	358	414	254	983	32	1 269		
Maalaiskunnat — Landskomm.	1 227	1 632	1 310	4 169	275	450	1 965	2 690	1 554	3 816	160	5 530		
<i>Mikkelin l. — S:t Michels l. ...</i>	805	1 286	411	2 502	182	351	1 285	1 818	1 053	1 772	23	2 848		
Kaupungit — Städer .....	47	101	40	188	2	1	32	35	15	82	1	98		
Maalaiskunnat — Landskomm.	758	1 185	371	2 314	180	350	1 253	1 783	1 038	1 690	22	2 750		
<i>Kuopion lääni — Kuopio län ..</i>	1 564	2 359	837	4 760	241	483	2 847	3 571	2 095	2 587	65	4 747		
Kaupungit — Städer .....	205	274	133	612	10	6	117	133	135	216	4	355		
Maalaiskunnat — Landskomm.	1 359	2 085	704	4 148	231	477	2 730	3 438	1 960	2 371	61	4 392		
<i>Vaasan lääni — Vasa län ....</i>	1 188	1 707	499	3 394	354	710	2 096	3 160	1 603	2 869	56	4 528		
Kaupungit — Städer .....	182	310	155	647	13	20	200	233	197	659	10	866		
Maalaiskunnat — Landskomm.	1 006	1 397	344	2 747	341	690	1 896	2 927	1 406	2 210	46	3 662		
<i>Oulun lääni — Uleåborgs län ..</i>	897	1 074	400	2 371	581	939	2 532	4 052	2 189	1 623	50	3 862		
Kaupungit — Städer .....	220	288	134	642	5	5	132	142	194	258	3	455		
Maalaiskunnat — Landskomm.	677	786	266	1 729	576	934	2 400	3 910	1 995	1 365	47	3 407		
<b>Koko maa — Hela landet .....</b>	<b>11 978</b>	<b>16 888</b>	<b>8 400</b>	<b>37 261</b>	<b>2 496</b>	<b>4 307</b>	<b>18 527</b>	<b>25 270</b>	<b>12 641</b>	<b>27 493</b>	<b>677</b>	<b>40 811</b>		
Kaupungit — Städer .....	4 257	6 063	3 245	13 565	146	194	2 865	3 205	1 866	6 814	104	8 784		
Maalaiskunnat — Landskomm.	7 716	10 825	5 155	23 696	2 290	4 113	15 662	22 065	10 775	20 679	573	32 027		

## De understödda, grupperade efter formen för understödet, År 1926.

14	15	16	17	18	19	20	21	22	23	24	25	26	27	28	29	30	31	32	33	
Direkt understödda								Sarakeitsiin 10—13 merkitystä avusta välillisesti osallistuneet tulleet				Muulla palkkakunnalla syntyneet				Avunsaajat, jollia oli kotipalkkaolkeus toisessa kunnassa				
dossa avustetut understöddä								Av det i kolumnerna 10—13 nämnda understödet indirekt delaktiga				På annan ort födda				Understödstägare, vilka hade hemortsrätt i annan kommun				
AVUN ARVO ALLE 100 MARKAN Understödetts värde mindre än 100 mark								Kalkkiaan Inalles												
Avun arvo alle 100 markan	Miehit	Naisia	Barn	Summa	Miehit	Naisia	Barn	Summa	Avio- miehit	Avio- naisia	Barn	Summa	Miehit	Naisia	Barn	Summa	Miehit	Naisia	Barn	Summa
602	1 127	174	1 903	5 041	10 158	4 782	19 981	29	645	7 562	8 236	2 622	5 678	790	9 090	282	874	509	1 665	
469	959	153	1 581	3 304	6 051	2 942	12 297	12	409	3 094	3 515	1 943	3 939	305	6 187	133	444	350	927	
133	168	21	322	1 737	4 107	1 840	7 684	17	236	4 468	4 721	679	1 739	485	2 903	149	430	159	738	
165	419	60	644	3 282	3 257	3 792	15 331	153	513	5 740	6 406	918	2 961	407	4 286	91	232	166	489	
68	185	17	270	857	2 542	851	4 250	119	71	1 293	1 483	417	1 594	89	2 100	24	117	64	205	
97	234	43	374	2 425	5 715	2 941	11 081	34	442	4 447	4 923	501	1 367	318	2 186	67	115	102	284	
4	10	—	14	68	142	108	318	—	6	70	76	19	39	10	68	—	2	—	2	
—	—	—	—	5	9	9	23	—	1	3	4	4	9	3	16	—	1	—	1	
4	10	—	14	63	133	99	295	—	5	67	72	15	30	7	52	—	1	—	1	
223	305	86	614	3 126	6 538	3 745	13 409	42	517	4 964	5 523	936	2 231	445	3 612	135	318	181	634	
69	79	17	165	765	1 676	677	3 118	6	156	1 166	1 328	436	1 144	31	1 611	48	106	23	177	
154	226	69	449	2 361	4 862	3 068	10 291	36	361	3 798	4 195	500	1 087	414	2 001	87	212	158	437	
502	669	243	1 414	4 277	8 363	4 639	17 279	41	735	6 803	7 579	1 302	3 145	643	5 090	234	424	194	852	
121	145	93	359	840	1 941	1 054	3 835	11	146	1 398	1 555	454	1 313	164	1 931	104	208	75	387	
381	524	150	1 055	3 437	6 422	3 585	13 444	30	589	5 405	6 024	848	1 832	479	3 159	130	216	119	465	
300	394	25	719	2 340	3 803	1 744	7 887	19	492	3 217	3 728	244	476	91	811	35	51	39	125	
17	11	—	28	81	195	73	349	—	5	78	83	49	120	17	186	2	4	6	12	
283	383	25	691	2 259	3 608	1 671	7 538	19	487	3 139	3 645	195	356	74	625	33	47	33	113	
850	840	76	1 766	4 750	6 269	3 825	14 844	38	1 025	6 241	7 304	677	893	218	1 788	98	104	62	264	
96	88	19	203	446	584	273	1 303	1	98	565	664	235	358	21	614	27	21	7	55	
754	752	57	1 563	4 304	5 685	3 552	13 541	37	927	5 676	6 640	442	535	197	1 174	71	83	55	209	
296	414	55	765	3 441	5 700	2 706	11 847	66	932	5 641	6 639	652	1 400	158	2 210	71	148	59	278	
35	78	9	122	427	1 067	374	1 868	4	114	885	1 003	267	759	49	1 075	22	62	15	99	
261	336	46	643	3 014	4 633	2 332	9 979	62	818	4 756	5 636	385	641	109	1 135	49	86	44	179	
529	414	59	1 002	4 196	4 050	3 041	11 287	32	1 462	8 395	9 889	843	816	166	1 825	81	67	26	174	
64	83	2	149	483	634	271	1 388	2	150	776	928	263	342	42	647	29	27	5	61	
465	331	57	853	3 713	3 416	2 770	9 899	30	1 312	7 619	8 961	580	474	124	1 178	52	40	21	113	
3 471	4 592	778	8 841	30 521	53 280	28 382	112 183	420	6 327	48 633	55 380	3 213	17 639	2 928	28 780	1 027	2 220	1 236	4 488	
939	1 628	310	2 877	7 208	14 699	6 524	28 431	155	1 150	9 253	10 563	4 068	9 578	721	14 367	389	990	545	1 924	
2 532	2 964	468	5 964	23 313	38 581	21 858	83 752	265	5 177	39 375	44 817	4 145	8 061	2 207	14 413	638	1 230	691	2 559	

III. Köyhäinhuoltolautakuntien ja lastensuojelulautakuntien alaisissa  
 III. I fattigvårdsnämnder och barnskyddsnämnder underlydande ans-

1 Lääni - Län	2 3 4 5 6 Kunnalliskodit Kommunalhem						7 Hoitopäivä Underhållstid
	Holdokkaiden luku Antalet underhållna						
	Miehiä Män	Naisia Kvinnor	Poikia Gossar	Tyttöjä Flickor	Yhteensä		
					Suomma		
<i>Uudenmaan lääni - Nylands län</i>	1 234	1 654	47	57	2 992	756 398	
Kaupungit - Städer	731	905	14	31	1 681	395 523	
Maalaiskunnat - Landskommuner	503	749	33	26	1 311	360 875	
<i>Turun ja Porin lääni - Åbo och Björneborgs län</i>	1 060	1 605	98	80	2 843	767 610	
Kaupungit - Städer	366	566	22	27	981	242 399	
Maalaiskunnat - Landskommuner	694	1 039	76	53	1 862	525 211	
<i>Ahvenanmaan maakunta - Land- skapet Åland</i>	13	22	—	—	35	10 544	
Kaupunki - Stad	2	2	—	—	4	1 460	
Maalaiskunnat - Landskommuner	11	20	—	—	31	9 084	
<i>Hämeen lääni - Tavastehus län</i>	1 068	1 671	122	106	2 967	785 452	
Kaupungit - Städer	247	399	38	24	708	166 940	
Maalaiskunnat - Landskommuner	821	1 272	84	82	2 259	618 512	
<i>Viipurin lääni - Viborgs län</i>	1 297	1 791	112	118	3 318	785 540	
Kaupungit - Städer	310	451	6	4	771	183 248	
Maalaiskunnat - Landskommuner	987	1 340	106	114	2 547	602 292	
<i>Mikkelin lääni - S:t Michels län</i>	739	1 211	101	70	2 121	590 112	
Kaupungit - Städer	41	88	8	2	139	36 580	
Maalaiskunnat - Landskommuner	698	1 123	93	68	1 982	553 532	
<i>Kuopion lääni - Kuopio län</i>	1 379	2 158	207	163	3 907	1 002 172	
Kaupungit - Städer	124	203	18	14	359	91 098	
Maalaiskunnat - Landskommuner	1 255	1 955	189	149	3 548	911 074	
<i>Vaasan lääni - Vasa län</i>	889	1 444	122	101	2 556	729 107	
Kaupungit - Städer	139	252	21	19	431	114 156	
Maalaiskunnat - Landskommuner	750	1 192	101	82	2 125	614 951	
<i>Oulun lääni - Uleåborgs län</i>	586	801	102	73	1 562	417 287	
Kaupungit - Städer	122	173	24	22	341	87 392	
Maalaiskunnat - Landskommuner	464	628	78	51	1 221	329 895	
<b>Koko maa - Hela landet</b>	<b>8 265</b>	<b>12 357</b>	<b>911</b>	<b>768</b>	<b>22 301</b>	<b>5 844 222</b>	
Kaupungit - Städer	2 082	3 039	151	143	5 415	1 318 796	
Maalaiskunnat - Landskommuner	6 183	9 318	760	625	16 886	4 525 426	

) Tilan säätämiseksi on 2 työlaitoksesta ja 2 muusta köyhäinhuolto- ja lastensuojelulautakun-  
 2 arbetsinrättningar och 2 andra fattigvårds- och barnskyddsnämnder underlydande enstalter erhållna  
 \*) Näistä 472 miestä ja 1 nainen ollut työlaitoksissa sekä 17 miestä ja 8 naisia mielisairassairtola-  
 kolonin för sinnessjuka.  
 \*) Näistä taloo 79694 päivillä työlaitoksissa olleiden ja 8855 päivillä mielisairassairtola-  
 varit intagna i kolonin för sinnessjuka.  
 \*) Näistä 16 poikaa ja 18 tyttöä ollut lastensairaalassa. - Av dessa har 16 gossar och 18 flickor varit  
 \*) Näistä taloo 6683 päivillä viimeksi mainitussa laitoksessa olleiden osalle. - Av dessa komma 6688

laitoksissa olleet, ryhmitettyinä laitosten mukaan, vuonna 1926.<sup>1)</sup>  
 taltér underhållna, grupperade efter anstalternas art, år 1926.<sup>1)</sup>

8			9			10			11			12			13			14			15			16		
Lastenkodit Barnhem									Kalkklaan Inalles																	
Holdokkaiden luku Antalet underhållna						Hokopäivien Underhållsdagar			Miehiä Män			Kvinnor Kvinnor			Polkka Gossar			Tyttöjä Flickor			Yhteensä Summa					
Polkka Gossar		Tyttöjä Flickor		Yhteensä Summa																						
540			337			877			197 567			1 234			1 654			587			394			3 869		
266			182			448			68 086			731			905			280			213			2 129		
274			155			429			129 481			503			749			307			181			1 740		
355			209			564			150 779			1 060			1 605			453			289			3 407		
189			88			277			64 038			366			566			211			115			1 258		
166			121			287			86 741			694			1 039			242			174			2 149		
—			—			—			—			13			22			—			—			35		
—			—			—			—			2			2			—			—			4		
—			—			—			—			11			20			—			—			31		
586			338			924			241 500			1 068			1 671			708			444			3 891		
123			76			199			36 147			247			399			161			100			907		
463			262			725			205 353			821			1 272			547			344			2 984		
728			496			1 224			335 410			1 297			1 791			840			614			4 542		
187			119			306			67 452			310			451			193			123			1 077		
541			377			918			267 958			987			1 340			647			491			3 465		
147			63			210			64 109			739			1 211			248			133			2 331		
14			8			22			7 314			41			88			22			10			161		
133			55			188			56 795			698			1 123			226			123			2 170		
216			139			355			100 116			1 379			2 158			423			302			4 262		
46			30			76			13 922			124			203			64			44			435		
170			109			279			86 194			1 255			1 955			359			258			3 827		
82			52			134			42 546			889			1 444			204			153			2 690		
21			15			36			12 600			139			252			42			34			467		
61			37			98			29 946			750			1 192			162			119			2 223		
36			29			65			22 711			586			801			138			102			1 627		
—			—			—			—			122			173			24			22			341		
36			29			65			22 711			464			628			114			80			1 286		
2 690			1 663			4 353			1 154 738			8 265			12 357			3 601			2 431			26 654		
846			513			1 364			269 559			2 082			3 039			997			661			6 779		
1 844			1 145			2 989			885 179			6 183			9 318			2 604			1 770			19 875		

tien alaisesta laitoksesta saadut tiedot yhdistetty sarakkeisiin 2—11. — Av utrymmes skäl ha angående uppgifter sammanförts i koll. 2—11.

— Av dessa har 472 män och 1 kvinnor varit intagna i arbetsinrättningar samt 17 män och 8 kvinnor i osalle. — Av dessa komma 79 594 dagar på i arbetsinrättningar intagna och 9855 dagar på personer, som

intagna å barnsjukhuset.

dagar på de i sistnämnda anstalt intagna.

IV. Varsinaiset 16 vuotta vanhemmat avunsaajat,  
IV. De egentliga understödstagarna öfver

1 L ä ä n i — L ä n	2 Naimattomat Ogitta			3 Naimissa Gitta	
	Miehiä Män	Naisia Kvinnor		Miehiä Män	
		Koko luku Hela antalet	Niistä lapsensa elättäjiä Därav försör- jare av eget barn	Koko luku Hela antalet	Niistä vaimon- sa jättämiä Därav öfver- glvna av hustrun
<i>Uudenmaan lääni — Nylands län</i> . . . . .	2 090	3 708	579	1 655	7
Kaupungit — Städer . . . . .	1 432	2 460	226	1 122	3
Maalaiskunnat — Landskommuner . .	658	1 248	353	533	4
<i>Turun ja Porin lääni — Åbo och Björneborgs län</i> . . . . .	1 496	2 948	722	1 048	10
Kaupungit — Städer . . . . .	400	876	147	261	2
Maalaiskunnat — Landskommuner . .	1 096	2 072	575	787	8
<i>Ahvenanmaan maakunta — Landskapet Åland</i> . . . . .	37	72	12	16	—
Kaupunki — Stad . . . . .	4	6	—	1	—
Maalaiskunnat — Landskommuner . .	33	66	12	15	—
<i>Hämeen lääni — Tavastehus län</i> . . . . .	1 180	2 124	656	1 098	4
Kaupungit — Städer . . . . .	303	637	135	302	1
Maalaiskunnat — Landskommuner . .	877	1 487	521	796	3
<i>Viipurin lääni — Viborgs län</i> . . . . .	1 391	2 339	726	1 670	26
Kaupungit — Städer . . . . .	277	711	188	343	4
Maalaiskunnat — Landskommuner . .	1 114	1 628	538	1 327	22
<i>Mikkelin lääni — S:t Michels län</i> . . . . .	638	1 225	368	957	5
Kaupungit — Städer . . . . .	27	68	11	24	1
Maalaiskunnat — Landskommuner . .	611	1 157	357	933	4
<i>Kuopion lääni — Kuopio län</i> . . . . .	1 075	1 792	561	2 050	12
Kaupungit — Städer . . . . .	114	202	24	216	3
Maalaiskunnat — Landskommuner . .	961	1 590	537	1 834	9
<i>Vaasan lääni — Vasa län</i> . . . . .	1 159	2 123	501	1 383	10
Kaupungit — Städer . . . . .	147	420	106	175	—
Maalaiskunnat — Landskommuner . .	1 012	1 703	395	1 208	10
<i>Oulun lääni — Uleåborgs län</i> . . . . .	1 002	1 436	401	2 054	15
Kaupungit — Städer . . . . .	156	271	65	231	1
Maalaiskunnat — Landskommuner . .	846	1 165	336	1 823	14
<b>Koko maa — Hela landet</b> . . . . .	<b>10 068</b>	<b>17 767</b>	<b>4 526</b>	<b>11 931</b>	<b>89</b>
Kaupungit — Städer . . . . .	2 860	5 651	902	2 675	15
Maalaiskunnat — Landskommuner . .	7 208	12 116	3 624	9 256	74



ryhmitettyinä siviilisäädyn mukaan, vuonna 1926.

16 år, grupperade efter civilstånd, år 1926.

7		8	9		10	11		12	13	
olevat			Lesket Änklingar och änkor			Eronneet Frånskilda			Kaikkiaan Inalles	
Naisia Kvinnor			Miehiä Män	Naisia Kvinnor		Miehiä Män	Naisia Kvinnor		Miehiä Män	Naisia Kvinnor
Koko luku Hela antalet	Nitistä miehen- sä jättämiä Därav över- givna av mannen									
1034	311		655	4 166		39	123		4 439	9 031
748	233		252	1 791		29	93		2 835	5 092
286	78		403	2 375		10	30		1 604	3 939
711	212		554	4 126		19	53			7 838
315	75		117	1 142		11	24		789	2 357
396	137		437	2 984		8	29		2 328	5 481
10	4		11	48		—	2		64	132
2	—		—	1		—	—		5	9
8	4		11	47		—	2		59	123
513	136		608	3 557		17	39		2 903	6 233
164	44		84	769		7	27		696	1 597
349	92		524	2 788		10	12		2 207	4 636
808	249		692	4 527		22	20		3 775	7 694
237	79		97	842		2	6		719	1 796
571	170		595	3 685		20	14		3 056	5 898
279	44		440	1 900		5	5		2 040	3 409
18	1		13	97		—	1		64	184
261	43		427	1 803		5	4		1 976	3 225
537	58		768	3 082		7	18		3 900	5 429
38	5		20	254		—	2		350	496
499	53		748	2 828		7	16		3 550	4 933
566	176		583	2 561		20	36		3 145	5 286
110	43		66	448		4	11		392	989
456	133		517	2 113		16	25		2 753	4 297
412	119		602	1 778		9	10		3 667	3 636
58	20		31	220		1	2		419	551
354	99		571	1 558		8	8		3 248	3 085
4 870	1 309		4 913	25 745		138	306		27 050	48 688
1 690	500		680	5 564		54	166		6 269	13 071
3 180	809		4 233	20 181		84	140		20 781	35 617

V. Varsinaiset 16 vuotta nuoremmat avunsaajat  
V. De egentliga understödstagarna under

1 L ä ä n i — L ä n	3 A v i o s y n t y i s e t B a r n a v ä k t a b ö r d				6 Yhteensä Summa
	2 Vanhemmat elivät Föräldrar- na levde	3 Isä eli, äiti kuollut Fadern levde, mo- dern död	4 Äiti eli, isä kuollut Modern levde, fa- dern död	5 Vanhemmat kuol- leet Föräldrar- na döda	
<i>Uudenmaan lääni — Nylands län</i> .....	976	266	919	475	2 636
Kaupungit — Städer .....	819	167	515	201	1 702
Maalaiskunnat — Landskommuner .....	157	99	404	274	934
<i>Turun ja Porin lääni — Åbo och Björneborgs län</i> .....	347	194	747	471	1 759
Kaupungit — Städer .....	112	57	138	121	428
Maalaiskunnat — Landskommuner .....	235	137	609	350	1 331
<i>Ahvenanmaan maakunta — Landskapet Åland</i> .....	10	3	4	9	26
Kaupunki — Stad .....	2	—	—	2	4
Maalaiskunnat — Landskommuner .....	8	3	4	7	22
<i>Hämeen lääni — Tavastehus län</i> .....	378	232	926	437	1 973
Kaupungit — Städer .....	111	67	112	95	385
Maalaiskunnat — Landskommuner .....	267	165	814	342	1 588
<i>Viipurin lääni — Viborgs län</i> .....	541	299	1 635	791	3 266
Kaupungit — Städer .....	186	67	274	152	679
Maalaiskunnat — Landskommuner .....	355	232	1 361	639	2 587
<i>Mikkelin lääni — S:t Michels län</i> .....	223	149	328	187	887
Kaupungit — Städer .....	5	8	24	3	40
Maalaiskunnat — Landskommuner .....	218	141	304	184	847
<i>Kuopion lääni — Kuopio län</i> .....	499	380	978	572	2 429
Kaupungit — Städer .....	40	15	70	60	185
Maalaiskunnat — Landskommuner .....	459	365	908	512	2 244
<i>Vaasan lääni — Vasa län</i> .....	347	347	498	374	1 566
Kaupungit — Städer .....	38	34	66	60	198
Maalaiskunnat — Landskommuner .....	309	313	432	314	1 368
<i>Oulun lääni — Uleåborgs län</i> .....	464	356	711	392	1 923
Kaupungit — Städer .....	50	42	45	56	193
Maalaiskunnat — Landskommuner .....	414	314	666	336	1 730
<b>Koko maa — Hela landet</b> .....	<b>3 785</b>	<b>2 226</b>	<b>6 746</b>	<b>3 708</b>	<b>16 465</b>
Kaupungit — Städer .....	1 363	457	1 244	750	3 814
Maalaiskunnat — Landskommuner .....	2 422	1 769	5 502	2 958	12 651

ryhmitettyinä syntyperän mukaan, vuonna 1926.  
16 år, grupperade efter börd, år 1926.

7	8	9	10	11	12	13	14	15
Aviottomat Barn av oäkta börd								Kaikkiaan Inalles
Vanhemmat elivät Föräldrar-na levde	Ättili, isä kuollut Modern levde, fa-deren död	Ättili, isä tuntematon Modern levde, fa-deren okänd	Isä eli, ättili kuollut Fadern levde, mo-deren död	Ättili kuol- lut, isä tuntematon Modern död, fa-deren okänd	Vanhemmat kuol-leet Föräldrar-na döda	Vanhemmat tuntemattomat Föräldrar-na okända	Yhteensä Summa	
471	85	1 065	83	171	50	47	1 972	4 608
434	58	410	77	64	29	15	1 087	2 789
37	27	655	6	107	21	32	885	1 819
144	62	1 470	17	221	37	22	1 973	3 732
73	23	246	9	50	—	5	406	834
71	39	1 224	8	171	37	17	1 567	2 898
5	3	63	—	10	—	1	82	108
—	—	4	—	1	—	—	5	9
5	3	59	—	9	—	1	77	99
80	53	1 269	15	165	33	66	1 686	3 659
57	29	142	9	24	10	4	275	660
23	24	1 127	6	141	28	62	1 411	2 999
35	34	848	11	138	78	46	1 130	4 396
11	5	217	1	43	2	3	282	961
24	29	631	10	95	16	43	848	3 435
18	9	659	7	91	10	38	832	1 719
—	—	27	—	6	—	—	33	73
18	9	632	7	85	10	38	799	1 646
31	28	1 066	8	135	21	31	1 320	3 749
2	1	53	1	11	—	1	69	254
29	27	1 013	7	124	21	30	1 251	3 495
28	27	815	20	171	17	7	1 085	2 651
13	9	105	4	32	3	1	167	365
15	18	710	16	139	14	6	918	2 286
13	15	831	4	163	10	23	1 059	2 982
1	1	57	1	12	—	4	76	269
12	14	774	3	151	10	19	983	2 713
825	316	8 086	165	1 265	201	281	11 189	27 604
591	126	1 261	102	243	44	33	2 400	6 214
234	190	6 825	63	1 022	157	248	8 739	21 390

VI. Varsinaiset 16 vuotta vanhemmat avunsaajat,  
VI. De egentliga understödstagarna över 16 år, grup-

1 Avuntarpeen syy Orsaken till understödsbehovet	2   3   4   5 Uudenmaan lääni — Nylands län				6   7   8   9 Turun ja Porin lääni Åbo och Björneborgs län			
	Kaupungit Städer		Maalaiskunnat Landskommuner		Kaupungit Städer		Maalaiskunnat Landskommuner	
	Miehit Män	Kvinnor Kvinnor	Miehit Män	Kvinnor Kvinnor	Miehit Män	Kvinnor Kvinnor	Miehit Män	Kvinnor Kvinnor
Vanhudenheikkous — Alderdoms- svaghet .....	357	1 076	465	1 160	93	557	551	1 554
Kivulloisuus, sairaus — Sjuklighet, sjukdom .....	1 229	1 866	590	966	347	848	721	1 350
Mielisairaus — Sinnessjukdom .....	468	647	208	236	149	161	481	433
Tylsämielisyys — Sinnesslöhet .....	21	31	73	102	23	57	156	224
Sokeus — Blindhet .....	26	21	45	38	9	23	59	93
Kuurous — Dövhed .....	5	8	6	15	5	3	12	28
Raajarikkoisuus — Vanförhet .....	48	46	75	76	10	15	112	102
Laiskuus, huolimattomuus — Lätt- ja, häglöshet .....	5	2	17	18	17	6	22	26
Juoppous — Dryckenskap .....	32	4	26	2	22	1	23	2
Irtas elämä, irtolaisuus — Lider- lighet, lösdriveri .....	—	4	1	31	2	13	9	77
Aviopolison — Makens (makans) työkyvyttömyys — arbetsförmåga .....	10	31	4	7	—	34	14	14
laiskuus, huolimattomuus — lättja, häglöshet .....	—	—	2	1	—	3	1	8
juoppous — dryckenskap .....	—	6	—	7	—	6	—	4
irtas elämä, irtolaisuus — lider- lighet, lösdriveri .....	—	1	—	1	—	1	—	—
perheensä hylkääminen — över- givande av sin familj .....	2	238	2	69	2	64	3	99
vapausrangaistus — frihetsstraff .....	3	46	1	26	—	5	1	30
kuolema — död .....	1	66	1	292	1	263	6	602
Perheen lukuisuus — Familjens talrikhet .....	42	193	37	571	10	81	81	392
Aviottoman lapsen elättäminen — Försörjning av oäkta barn .....	—	224	—	245	1	79	—	379
Työnpuute, työriita — Arbetsbrist, arbetstvist .....	398	297	10	17	25	53	13	8
Muu syy — Annan orsak .....	188	285	41	59	73	84	63	56
<b>Yhteensä — Summa</b>	<b>2 835</b>	<b>5 092</b>	<b>1 604</b>	<b>3 939</b>	<b>789</b>	<b>2 357</b>	<b>2 328</b>	<b>5 481</b>

ryhmitettyinä avuntarpeen syyn mukaan, vuonna 1926.  
perade efter orsaken till understödsbehovet, år 1926.

10 Åhvenanmaan maakunta Landskapet Åland				14 Hämeen lääni — Tavastehus län				18 Viipurin lääni — Viborgs län			
Kaupunki Stad		Maalaiskunnat Lands- kommuner		Kaupungit Städer		Maalaiskunnat Lands- kommuner		Kaupungit Städer		Maalaiskunnat Lands- kommuner	
Miehiä Män	Naisia Kvinnor	Miehiä Män	Naisia Kvinnor	Miehiä Män	Naisia Kvinnor	Miehiä Män	Naisia Kvinnor	Miehiä Män	Naisia Kvinnor	Miehiä Män	Naisia Kvinnor
—	2	20	50	33	318	616	1 521	103	389	714	1 751
—	4	9	21	298	635	713	887	332	626	1 221	1 385
—	—	12	10	143	178	328	359	90	150	398	416
—	1	7	16	14	21	139	142	12	16	115	154
—	—	2	1	13	7	60	82	3	12	78	117
—	—	—	1	2	3	14	25	2	4	23	37
—	1	3	3	4	7	104	78	7	12	74	89
1	1	2	2	2	2	33	15	5	7	55	38
2	—	—	—	6	2	18	2	15	—	39	1
—	—	—	3	—	7	10	155	1	4	17	70
—	—	—	—	5	1	6	23	1	6	14	48
—	—	—	—	1	5	1	3	1	—	3	2
—	—	—	—	—	4	1	4	—	2	—	6
—	—	—	—	—	—	—	2	—	1	—	1
—	—	—	2	1	35	1	66	2	47	7	112
—	—	—	1	—	6	—	15	—	18	—	50
—	—	—	1	—	155	4	511	4	209	10	708
—	—	3	8	18	67	81	418	8	50	138	410
—	—	—	3	—	30	3	255	—	97	3	374
—	—	—	—	76	47	19	12	32	111	34	29
2	—	1	1	30	67	56	61	51	35	113	100
5	9	59	123	696	1 597	2 207	4 636	719	1 796	3 056	5 898

22 Avuntarpeen syy Orsaken till understödsbehovet	23		24		25		26		27		28		29		30	
	Mikkelin lääni — St Michels län								Kuopion lääni — Kuopio län							
	Kaupungit Städer				Maalaiskunnat Lands- kommuner				Kaupungit Städer				Maalaiskunnat Lands- kommuner			
	Mies Män	Miehiä Kvinnor	Naisia Kvinnor	Naisia	Mies Män	Miehiä Kvinnor	Naisia Kvinnor	Naisia	Mies Män	Miehiä Kvinnor	Naisia Kvinnor	Naisia	Mies Män	Miehiä Kvinnor	Naisia Kvinnor	Naisia
Vanhudenheikkous — Ålderdoms- svaghet	14		68		624		1 386		39		143		928		1 900	
Kivälloisuus, sairaus — Sjuklighet, sjukdom	25		47		614		703		183		185		1 189		1 136	
Mielisairaus — Sinnessjukdom	8		13		200		203		41		58		327		345	
Tylsämielisyyt — Sinnesslöhet	2		5		98		102		10		4		154		171	
Sokeus — Blindhet	—		1		57		66		5		8		103		101	
Kuurous — Dövhed	—		1		9		14		1		5		25		29	
Raajarikkoisuus — Vanförhet	4		1		62		67		1		3		72		65	
Laiskuus, huolimattomuus — Lätt- ja, häglöshet	—		1		29		19		4		—		81		35	
Juoppous — Dryckenskap	2		—		14		—		6		—		12		2	
Irtas elämä, irtolaisuus — Lider- lighet, lösdriveri	—		2		1		68		1		—		15		123	
Aviopuolison — Makens (makans) työkyvyttömyys — arbetsoförmåga	—		1		13		10		—		1		30		53	
laiskuus, huolimattomuus — lättja, häglöshet	—		—		1		3		—		1		12		7	
juoppous — dryckenskap	—		—		1		1		—		—		—		5	
irtas elämä, irtolaisuus — lider- lighet, lösdriveri	—		1		—		2		—		—		—		—	
perheensä hylkääminen — över- givande av sin familj	—		1		2		31		6		6		1		29	
vapausrangaistus — frihetsstraff	—		—		1		11		—		1		3		23	
kuolema — död	—		1		4		66		—		2		20		167	
Perheen lukuisuus — Familjens talrikhet	3		17		220		238		28		56		507		420	
Aviottoman lapsen elättäminen — Försörjning av oäkta barn	—		5		—		210		—		17		1		268	
Työnpuute, työriitä — Arbetsbrist, arbetstvist	—		1		—		2		9		4		2		5	
Muu syy — Annan orsak	6		18		26		23		16		2		68		49	
<b>Yhteensä — Summa</b>	<b>64</b>		<b>184</b>		<b>1 976</b>		<b>3 225</b>		<b>350</b>		<b>496</b>		<b>3 550</b>		<b>4 938</b>	

31   32   33   34 Vaasan lääni — Vasa län				35   36   37   38 Oulun lääni — Uleåborgs län				39   40   41   42   43   44 Kokomaan — Helsingin lääni							
Kaupungit Städer		Maalaiskunnat Landskommuner		Kaupungit Städer		Maalaiskunnat Landskommuner		Kaupungit Städer		Maalaiskunnat Landskommuner		Yhteensä Summa			
Miehiä Män	Naisia Kvinnor	Miehiä Män	Naisia Kvinnor	Miehiä Män	Naisia Kvinnor	Miehiä Män	Naisia Kvinnor	Miehiä Män	Naisia Kvinnor	Miehiä Män	Naisia Kvinnor	Miehiä Män	Naisia Kvinnor		
48	255	577	1 279	32	105	593	1 029	769	2 913	5 088	11 630	5 857	14 543		
167	304	906	1 096	157	197	993	787	2 738	4 312	6 956	8 331	9 694	13 043		
63	91	409	466	59	70	294	224	1 021	1 368	2 657	2 692	3 678	4 060		
16	31	158	216	3	8	126	148	101	174	1 026	1 275	1 127	1 449		
11	10	59	91	6	4	79	70	73	86	542	659	615	745		
1	1	13	23	2	3	15	20	18	28	117	192	135	220		
11	14	123	106	4	2	73	52	89	101	698	638	787	739		
6	2	76	30	9	4	129	28	49	25	444	211	493	236		
9	2	36	4	14	1	38	3	108	10	206	16	314	26		
7	7	12	81	5	7	9	83	16	44	74	691	90	735		
—	—	12	22	1	1	35	13	17	75	128	190	145	265		
—	—	1	12	—	2	26	3	2	11	47	39	49	50		
1	3	—	9	—	—	—	4	1	21	2	40	3	61		
—	—	—	1	—	1	1	4	—	5	1	11	1	16		
—	30	4	102	1	17	6	64	14	438	26	574	40	1 012		
—	17	1	14	—	8	1	18	3	101	8	188	11	289		
—	56	4	161	1	7	16	143	7	759	65	2 651	72	3 410		
12	52	297	277	25	58	595	195	146	574	1 959	2 929	2 105	3 503		
—	72	2	260	—	29	1	148	1	553	10	2 142	11	2 695		
21	15	7	1	87	15	155	20	698	543	240	94	938	637		
19	27	56	46	13	12	63	29	398	530	487	424	885	954		
392	989	2 753	4 297	419	551	3 248	3 085	6 269	13 071	20 781	35 617	27 050	48 688		

## VII. Varsinaiset 16 vuotta nuoremmat avunsaajat,

## VII. De egentliga understödstagarna under 16 år,

## A. Aviosyntyiset lapset. —

1 Avuntarpeen syy Orsaken till understödsbehovet	2   3   4   5 Uudenmaan lääni — Nylands län				6   7   8   9 Turun ja Porin lääni Åbo och Björneborgs län			
	Kaupungit Städer		Maalaiskunnat Lands- kommuner		Kaupungit Städer		Maalaiskunnat Lands- kommuner	
	Polkka Gossar	Polkka Plickor	Polkka Gossar	Polkka Plickor	Polkka Gossar	Polkka Plickor	Polkka Gossar	Polkka Plickor
a) Vanhemmat elivät — a) Föräldrarna levde.								
Lapsen — Barnets								
kivulloisuus, sairaus — sjuklig- het, sjukdom .....	77	67	10	11	11	9	18	17
mielisairaus — sinnessjukdom ..	9	1	3	—	1	1	—	—
tylsämielisyyt — sinnesslöhet ..	1	1	1	2	2	—	3	1
sokeus — blindhet .....	—	—	—	—	—	—	1	—
kuurous — dövhet .....	2	—	1	1	1	—	6	3
raajarikkoisuus — vanförhet ..	—	—	2	2	—	—	—	—
Isän, äidin tai molempien van- hempien — Faderns, moderns eller bägge föräldrarnas								
työkyvyttömyys — arbetsoför- måga .....	6	10	4	2	1	2	8	2
sairaus — sjukdom .....	57	63	16	12	12	7	17	11
laiskuus, huolimattomuus — lätt- ja, håglöshet .....	12	18	5	3	7	5	14	11
juoppous — dryckenskap .....	17	7	13	7	4	5	6	5
irstas elämä, irtolaisuus — lider- lighet, lösdriveri .....	5	3	2	1	1	—	1	6
lapsensa hylkääminen — över- givande av sitt barn .....	40	44	23	11	9	9	37	24
vapausrangaistus — frihetsstraff	16	9	1	3	—	2	10	7
Perheen suurilukuisuus — Famil- jens talrikhet .....	126	117	13	5	1	2	13	11
Muu syy — Annan orsak .....	67	44	1	2	10	10	2	1
Yhteensä — Summa	435	384	95	62	60	52	136	99
b) Isä eli, äiti kuollut — b) Fadern levde, modern död								
Lapsen — Barnets								
kivulloisuus, sairaus — sjuklig- het, sjukdom .....	7	13	4	2	1	1	2	1
mielisairaus — sinnessjukdom ..	—	—	—	—	—	—	1	—
tylsämielisyyt — sinnesslöhet ..	—	—	—	1	—	—	1	—
sokeus — blindhet .....	—	—	—	1	—	—	—	—
kuurous — dövhet .....	—	—	—	—	—	—	—	—
raajarikkoisuus — vanförhet ..	—	—	1	2	—	—	1	1
Äidin kuolema — Moderns död ..	16	17	13	10	5	3	12	15
Isän — Faderns								
työkyvyttömyys — arbetsoför- måga .....	1	—	2	2	1	2	3	3
sairaus — sjukdom .....	5	10	8	4	2	2	6	3
laiskuus, huolimattomuus — lätt- ja, håglöshet .....	2	1	7	—	1	—	8	5
juoppous — dryckenskap .....	5	6	9	6	7	5	5	2
irstas elämä, irtolaisuus — lider- lighet, lösdriveri .....	1	—	—	—	—	—	3	2



ryhmitettyinä avuntarpeen syyn mukaan, vuonna 1926.  
grupperade efter orsaken till understödsbehovet, år 1926.

## A. Barn av äkta börd.

10   11   12   13 Åhvenanmaan maakunta Landskapet Åland				14   15   16   17 Hämeen lääni — Tavastehus län				18   19   20   21 Viipurin lääni — Viborgs län			
Kaupunki Stad		Maalaiskunnat Lands- kommuner		Kaupungit Städer		Maalaiskunnat Lands- kommuner		Kaupungit Städer		Maalaiskunnat Lands- kommuner	
Gossar	Pojkia Flickor	Gossar	Pojkia Flickor	Gossar	Pojkia Flickor	Gossar	Pojkia Flickor	Gossar	Pojkia Flickor	Gossar	Pojkia Flickor
1	—	1	—	21	16	20	16	31	37	17	17
—	—	—	—	1	—	—	1	—	1	3	1
—	—	—	—	—	—	5	1	—	—	1	4
—	—	—	—	1	1	2	—	—	1	2	—
—	—	—	—	—	—	7	3	—	—	—	3
—	—	—	—	—	—	—	2	1	2	—	—
—	—	—	—	1	3	13	13	—	—	16	20
—	—	—	—	8	8	26	17	8	9	31	19
—	—	—	—	7	7	22	17	3	—	11	19
1	—	1	3	1	—	7	7	1	1	16	6
—	—	—	—	1	1	3	2	1	—	3	4
—	—	—	—	5	2	21	19	20	13	49	40
—	—	1	2	5	—	2	2	4	6	11	13
—	—	—	—	—	—	16	11	—	—	19	14
—	—	—	—	15	7	9	3	30	17	14	2
2	—	3	5	66	45	153	114	99	87	193	162
—	—	—	—	3	5	4	5	—	1	4	3
—	—	—	—	1	—	—	—	—	—	2	—
—	—	—	—	—	—	2	—	—	—	1	2
—	—	—	—	—	1	—	—	—	1	—	—
—	—	—	—	—	—	—	—	—	—	1	—
—	—	—	—	16	17	33	22	20	19	37	20
—	—	—	—	—	—	7	8	—	—	8	9
—	—	—	—	3	1	12	14	—	1	7	15
—	—	—	—	—	—	8	4	—	2	11	11
—	—	—	—	3	1	8	8	5	3	6	6
—	—	—	—	4	—	—	—	—	—	4	1

22 Avuntarpeen syy Orsaken till understödsbehovet	23   24   25   26 Mikkelin lääni — St Michels län				27   28   29   30 Kuopion lääni — Kuopio län				
	Kaupungit Städer		Maalaiskunnat Landskommuner		Kaupungit Städer		Maalaiskunnat Landskommuner		
	Gossar	Polka Plockor	Gossar	Polka Plockor	Gossar	Polka Plockor	Gossar	Polka Plockor	
		Tyttöjä		Tyttöjä		Tyttöjä		Tyttöjä	
a) Vanhemmat elivät — a) Föräldrarna levde									
Lapsen — Barnets									
kivulloisuus, sairaus — sjuklighet, sjukdom	—	—	10	2	1	—	24	14	
mielisairaus — sinnessjukdom	—	—	—	1	—	—	1	1	
tylsämielisyyt — sinnesslöhet	—	—	—	2	—	—	—	2	
sokeus — blindhet	—	—	1	—	—	—	1	—	
kuurous — dövhet	—	—	2	1	—	1	1	3	
raajarikkoisuus — vanförhet	—	—	1	1	—	—	3	1	
Isän, äidin tai molempien vanhempien — Faderns, moderns eller bägge föräldrarnas									
työkyvyttömyys — arbetsförmåga	—	—	20	9	1	—	22	31	
sairaus — sjukdom	—	—	22	14	6	3	33	37	
laiskuus, huolimattomuus — lättja, häglöshet	—	—	12	12	5	2	37	20	
juoppous — dryckenskap	—	—	3	3	1	—	4	1	
irstas elämä, irtolaisuus — liderlighet, lösdriveri	—	—	3	2	1	—	3	1	
lapsensa hylkääminen — övergivande av sitt barn	—	—	15	11	9	—	27	26	
vapausrangaistus — frihetsstraff	—	—	1	1	3	3	9	6	
Perheen suurilukuisuus — Familjens talrikhet	2	1	43	21	1	—	78	61	
Muu syy — Annan orsak	2	—	4	1	3	—	8	4	
Yhteensä — Summa	4	1	137	81	31	9	251	208	
b) Isä eli, äiti kuollut — b) Fadern levde, modern död									
Lapsen — Barnets									
kivulloisuus, sairaus — sjuklighet, sjukdom	—	—	—	—	—	—	3	2	
mielisairaus — sinnessjukdom	—	—	—	—	—	—	—	—	
tylsämielisyyt — sinnesslöhet	—	—	—	—	1	—	—	2	
sokeus — blindhet	—	—	—	—	—	—	—	—	
kuurous — dövhet	—	—	—	—	—	—	—	—	
raajarikkoisuus — vanförhet	—	—	1	—	—	—	4	1	
Äidin kuolema — Moderns död	2	3	47	26	6	—	99	85	
Isän — Faderns									
työkyvyttömyys — arbetsförmåga	—	—	3	1	—	—	13	7	
sairaus — sjukdom	—	—	1	4	—	—	11	6	
laiskuus, huolimattomuus — lättja, häglöshet	2	—	5	—	—	—	6	11	
juoppous — dryckenskap	—	—	6	1	—	—	4	2	
irstas elämä, irtolaisuus — liderlighet, lösdriveri	—	—	—	1	—	1	1	4	

31   32   33   34 Vaasan lääni — Väsa län				35   36   37   38 Oulun lääni — Uleåborgs län				39   40   41   42   43   44 Koko maa — Hela landet							
Kaupungit Städer		Maalaiskunnat Lands- kommuner		Kaupungit Städer		Maalaiskunnat Lands- kommuner		Kaupungit Städer		Maalaiskunnat Lands- kommuner		Yhteensä Summa			
Gösnar	Tyttöjä Pojkia	Gösnar	Tyttöjä Pojkia	Gösnar	Tyttöjä Pojkia	Gösnar	Tyttöjä Pojkia	Gösnar	Tyttöjä Pojkia	Gösnar	Tyttöjä Pojkia	Gösnar	Tyttöjä Pojkia		
4	4	10	10	15	12	15	7	161	145	125	94	286	239		
—	—	3	2	—	—	—	1	11	3	10	7	21	10		
—	—	2	1	—	1	4	2	3	2	16	15	19	17		
—	—	—	—	—	—	—	—	—	1	7	—	7	1		
—	—	—	—	1	—	4	2	5	2	21	16	26	18		
—	—	3	2	—	—	2	2	1	2	11	10	12	12		
—	—	17	17	1	—	17	9	10	15	117	103	127	118		
2	1	18	14	1	2	28	17	94	93	191	141	285	234		
—	—	17	7	—	—	33	13	34	32	151	102	185	134		
6	2	9	11	—	1	11	7	31	16	70	50	101	66		
2	2	5	—	1	—	4	1	12	6	24	17	36	23		
3	3	25	25	3	5	40	43	89	76	238	201	327	277		
3	3	9	7	—	—	13	3	31	23	56	42	87	65		
1	1	50	30	—	—	64	52	131	121	296	205	427	326		
—	1	9	6	3	4	11	9	130	83	58	28	188	111		
21	17	177	132	25	25	246	168	743	620	1391	1031	2134	1651		
—	—	6	4	1	2	2	—	12	22	25	17	37	39		
—	—	2	—	—	—	1	—	1	—	6	—	7	—		
1	—	3	1	—	—	—	1	2	—	7	7	9	7		
—	—	—	—	—	—	—	—	—	—	—	1	—	1		
—	—	—	—	—	—	—	—	—	2	—	—	—	2		
—	—	2	1	—	1	—	—	—	1	10	5	10	6		
3	4	24	19	—	1	47	37	68	64	312	234	380	298		
—	—	5	11	—	—	9	10	4	2	50	51	54	53		
—	—	6	6	1	1	4	2	11	15	55	54	66	69		
—	1	13	13	—	—	25	16	5	4	83	60	88	64		
9	6	8	2	1	1	3	3	30	22	49	30	79	52		
—	—	2	1	—	—	—	1	5	1	10	10	15	11		

1 Avuntarpeen syy Orsaken till understödsbehovet	2   3   4   5 Uudenmaan lääni — Nylands län				6   7   8   9 Turun ja Porin lääni Åbo och Björneborgs län			
	Kaupungit Städer		Maalaiskunnat Lands- kommuner		Kaupungit Städer		Maalaiskunnat Lands- kommuner	
	Gossar	Polkka Pliikor	Gossar	Polkka Pliikor	Gossar	Polkka Pliikor	Gossar	Polkka Pliikor
lapsensa hylkääminen — över- givande av sitt barn .....	25	24	12	8	9	4	22	9
vapausrangaistus — frihetsstraff	6	5	—	1	4	—	2	4
Perheen suurilukuisuus — Famil- jens talrikhet .....	1	2	3	3	3	1	13	9
Muu syy — Annan orsak .....	17	3	—	—	5	1	2	2
Yhteensä — Summa	86	81	59	40	38	19	81	56
c) Äiti eli, isä kuollut — c) Modern levde, fadern död								
Lapsen — Barnets								
kivullosuus, sairaus — sjuklig- het, sjukdom .....	19	43	10	10	6	6	11	11
mielisairaus — sinnessjukdom ..	1	—	1	—	1	—	1	1
tylsämielisyyys — sinnesslöhet ..	2	—	1	—	—	—	—	4
sokeus — blindhet .....	—	—	—	—	—	—	—	—
kuurous — dövhet .....	—	—	3	2	2	—	—	1
raajarikkoisuus — vanförhet ..	2	—	5	—	—	—	1	1
Isän kuolema — Faderns död ....	48	45	142	101	25	23	180	139
Äidin — Moderns								
työkyvyttömyys — arbetsoför- måga .....	3	5	3	—	1	—	10	8
sairaus — sjukdom .....	37	18	7	7	5	9	15	8
laiskutus, huolimattomuus — lätt- ja, häglöshet .....	1	8	5	3	1	—	12	12
juoppous — dryckenskap .....	5	6	1	2	—	2	—	—
irstas elämä, irtolaisuus — lider- lighet, lösdriveri .....	4	5	4	9	2	1	26	10
lapsensa hylkääminen — övergi- vande av sitt barn .....	8	10	18	13	1	3	19	10
vapausrangaistus — frihetsstraff	2	6	4	1	—	1	3	2
Perheen suurilukuisuus — Famil- jens talrikhet .....	70	87	32	19	12	8	70	50
Muu syy — Annan orsak .....	41	39	1	—	17	12	4	—
Yhteensä — Summa	243	272	237	167	73	65	352	257
d) Vanhemmat kuolleet — d) Föräld- rarna döda								
Lapsen — Barnets								
kivullosuus, sairaus — sjuklig- het, sjukdom .....	2	1	3	1	1	—	2	2
mielisairaus — sinnessjukdom ..	—	—	1	2	—	—	2	1
tylsämielisyyys — sinnesslöhet ..	—	—	1	—	—	—	1	—
sokeus — blindhet .....	—	—	—	—	—	—	—	—
kuurous — dövhet .....	—	—	—	—	—	—	—	—
raajarikkoisuus — vanförhet ..	—	1	—	—	—	—	2	1
Vanhempain kuolema — Föräld- rarnas död .....	91	101	134	128	62	53	188	146
Muu syy — Annan orsak .....	2	3	—	4	4	1	3	2
Yhteensä — Summa	95	106	139	133	67	54	198	152

10 Ahvenanmaan maakunta Landskapet Åland				14 Hämeen lääni — Tavastehus län				18 Viiipurin lääni — Viborgs län			
11 Kaupunki Stad		12 Maalaiskunnat Lands- kommuner		15 Kaupungit Städer		17 Maalaiskunnat Lands- kommuner		19 Kaupungit Städer		21 Maalaiskunnat Lands- kommuner	
Gossar	Polkka Flickor	Gossar	Tyttöjä Flickor	Gossar	Tyttöjä Flickor	Gossar	Tyttöjä Flickor	Gossar	Tyttöjä Flickor	Gossar	Tyttöjä Flickor
—	—	2	1	1	2	9	7	8	7	24	26
—	—	—	—	—	—	4	2	—	—	6	9
—	—	—	—	—	1	2	4	—	—	9	8
—	—	—	—	7	1	1	1	—	—	1	1
—	—	2	1	38	29	90	75	33	34	121	111
—	—	—	—	10	2	9	7	15	26	20	25
—	—	—	—	—	—	—	—	—	1	2	1
—	—	—	—	—	—	6	1	1	—	3	3
—	—	—	—	—	—	—	3	—	—	—	—
—	—	—	—	—	—	2	3	—	—	3	—
—	—	—	—	—	—	2	—	1	—	1	1
—	—	2	—	28	30	326	283	115	90	457	426
—	—	—	—	—	—	5	10	2	—	11	18
—	—	—	—	8	7	23	10	5	—	23	35
—	—	—	—	—	—	3	3	—	—	12	7
—	—	—	1	—	—	—	—	—	—	—	—
—	—	—	—	1	1	10	5	—	1	15	13
—	—	—	1	—	1	5	9	11	3	58	33
—	—	—	—	1	1	5	4	—	—	5	4
—	—	—	—	1	1	41	34	1	—	78	85
—	—	—	—	12	8	4	1	2	—	15	7
—	—	2	2	61	51	441	373	153	121	703	658
—	—	—	—	2	2	2	—	2	2	4	8
—	—	—	—	1	—	—	—	—	—	—	1
—	—	—	—	—	—	—	—	1	—	1	—
—	—	—	—	—	—	—	—	—	—	—	—
—	—	—	—	—	—	—	1	—	—	—	1
—	—	—	—	—	—	—	—	—	—	—	—
1	1	2	4	51	38	168	145	75	68	329	275
—	—	1	—	1	—	15	11	1	3	13	7
1	1	3	4	55	40	185	157	79	73	347	292

22 Avuntarpeen syy Orsaken till understödsbehovet	23 Mikkelin lääni — St Michels län		24	25	26	27 Kuopion lääni — Kuopio län		28	29	30		
	Kaupungit Städer		Maalaiskunnat Lands- kommuner			Kaupungit Städer		Maalaiskunnat Lands- kommuner				
	Gossar	Polka	Tyttöjä Piiikor	Gossar	Polka	Tyttöjä Piiikor	Gossar	Polka	Tyttöjä Piiikor	Gossar	Polka	Tyttöjä Piiikor
lapsensa hylkääminen — över- givande av sitt barn .....	—	—	1	4	4	3	3	25	10	—	—	—
vapausrangaistus — frihetsstraff	—	—	—	—	—	—	—	—	—	—	—	—
Perheen suurilukuisuus — Famil- jens talrikhet .....	—	—	—	21	16	—	—	31	31	—	—	—
Muu syy — Annan orsak .....	—	—	—	—	—	1	—	4	3	—	—	—
Yhteensä — Summa	4	4	4	88	53	11	4	201	164	—	—	—
c) Äiti eli, isä kuollut — c) Modern levde, fadern död												
Lapsen — Barnets												
kivulloisuus, sairaus — sjuklig- het, sjukdom .....	—	—	—	1	2	—	1	15	9	—	—	—
mielisairaus — sinnessjukdom	—	—	—	—	2	—	—	1	—	—	—	—
tylsämielisyyys — sinnesslöhet ..	1	—	—	—	—	—	—	4	—	—	—	—
sokeus — blindhet .....	—	—	—	—	—	—	—	—	—	—	—	—
kuurous — dövhet .....	—	—	—	—	—	—	—	2	1	—	—	—
raajarikkoisuus — vanförhet ...	—	—	—	—	1	—	—	2	—	—	—	—
Isän kuolema — Faderns död ....	3	2	2	110	80	28	20	296	287	—	—	—
Äidin — Moderns												
työkyvyttömyys — arbetsför- mäga .....	—	—	1	6	2	1	2	10	6	—	—	—
sairaus — sjukdom .....	—	—	4	6	3	3	1	17	12	—	—	—
laiskuus, huolimattomuus — lätt- ja, häglöshet .....	—	—	—	—	—	—	1	5	5	—	—	—
juoppous — dryckenskap .....	—	—	—	1	—	—	—	1	—	—	—	—
irstas elämä, irtolaisuus — lider- lighet, lösdriveri .....	—	—	2	3	3	—	—	12	9	—	—	—
lapsensa hylkääminen — övergi- vande av sitt barn .....	—	—	1	12	6	4	1	17	14	—	—	—
vapausrangaistus — frihetsstraff	—	—	—	1	1	—	—	1	1	—	—	—
Perheen suurilukuisuus — Famil- jens talrikhet .....	6	1	1	40	22	3	3	81	84	—	—	—
Muu syy — Annan orsak .....	2	1	1	1	1	1	1	9	7	—	—	—
Yhteensä — Summa	12	12	12	181	123	40	30	473	435	—	—	—
d) Vanhemmat kuolleet — d) Föräld- rarna döda												
Lapsen — Barnets												
kivulloisuus, sairaus — sjuklig- het, sjukdom .....	—	—	—	2	—	—	2	4	9	—	—	—
mielisairaus — sinnessjukdom ..	—	—	—	—	—	—	—	—	1	—	—	—
tylsämielisyyys — sinnesslöhet ..	—	—	—	—	1	—	—	—	2	—	—	—
sokeus — blindhet .....	—	—	—	—	—	—	—	—	—	—	—	—
kuurous — dövhet .....	—	—	—	—	—	—	—	1	1	—	—	—
raajarikkoisuus — vanförhet ...	—	—	—	—	—	—	—	1	1	—	—	—
Vanhempain kuolema — Föräld- rarnas död .....	2	1	1	92	82	30	27	229	179	—	—	—
Muu syy — Annan orsak .....	—	—	—	4	3	1	—	47	37	—	—	—
Yhteensä — Summa	2	1	1	98	86	31	29	282	230	—	—	—

31   32   33   34				35   36   37   38				39   40   41   42   43   44							
Vaasan lääni — Vasa län				Oulun lääni — Uleåborgs län				Koko maa — Hela landet							
Kaupungit Städer		Maalaiskunnat Landskommuner		Kaupungit Städer		Maalaiskunnat Landskommuner		Kaupungit Städer		Maalaiskunnat Landskommuner		Yhteensä Summa			
Gossar	Polkia	Tyttöjä Flickor	Tyttöjä Flickor	Gossar	Polkia	Tyttöjä Flickor	Tyttöjä Flickor	Gossar	Polkia	Tyttöjä Flickor	Tyttöjä Flickor	Gossar	Polkia	Tyttöjä Flickor	
2	4	32	21	13	9	38	34	61	54	168	120	229	174		
—	—	2	—	1	1	2	5	11	6	16	21	27	27		
—	2	70	57	5	4	36	37	9	10	185	165	194	175		
—	—	—	2	—	—	1	—	30	5	9	9	39	14		
17	17	175	138	22	20	168	146	249	208	985	784	1 234	992		
—	1	2	2	4	3	10	6	54	82	78	72	132	154		
—	—	—	—	—	—	1	—	2	1	6	4	8	5		
—	—	—	1	—	—	2	—	4	—	16	10	20	10		
—	—	—	—	—	—	—	—	—	—	—	3	—	3		
—	—	4	1	—	—	1	2	2	—	10	9	12	9		
8	8	104	71	—	3	200	141	3	—	16	4	19	4		
—	2	13	10	1	—	13	7	8	10	71	61	79	71		
4	2	11	6	3	4	9	16	65	45	111	97	176	142		
3	2	2	5	—	—	3	8	5	11	42	43	47	54		
2	1	—	1	—	—	—	2	7	9	3	6	10	15		
9	5	2	9	2	—	11	8	18	15	83	66	101	81		
5	7	11	11	6	1	30	23	35	27	170	120	205	147		
—	—	—	—	2	1	2	1	5	9	21	14	26	23		
3	2	100	59	4	11	96	70	100	113	538	423	638	536		
2	—	4	3	—	—	2	1	77	61	40	20	117	81		
36	30	253	179	22	23	380	286	640	604	3 022	2 480	3 662	3 084		
1	1	4	1	—	1	2	1	8	9	23	22	31	31		
—	—	—	1	—	—	—	—	1	—	3	6	4	6		
1	—	—	—	—	—	3	—	2	—	6	3	8	3		
—	—	—	—	—	—	—	—	—	—	—	—	—	—		
—	—	1	1	3	—	1	—	3	1	2	3	2	3		
25	30	159	132	32	20	181	127	369	339	1 482	1 218	1 851	1 557		
1	1	10	5	—	—	12	9	10	8	105	78	115	86		
28	32	174	140	35	21	199	137	393	357	1 625	1 333	2 018	1 690		

VII. Varsinaiset 16 vuotta nuoremmat avunsaajat,  
VII. De egentliga understödstagarna under 16 år,

B. Aviottomat lapset. —

1 Avuntarpeen syy Orsaken till understödsbehovet	2 3 4 5 Uudenmaan lääni — Nylands län				6 7 8 9 Turun ja Porin lääni Åbo och Björneborgs län				
	Kaupungit Städer		Maalaiskunnat Lands- kommuner		Kaupungit Städer		Maalaiskunnat Lands- kommuner		
	Gossar	Polkka Filkor	Tyttöjä Filkor	Gossar	Polkka Filkor	Tyttöjä Filkor	Gossar	Polkka Filkor	Tyttöjä Filkor
a) Äiti eli — a) Modern levde									
Lapsen — Barnets									
Kivullosuus, sairaus — sjuklig- het, sjukdom .....	17	21	18	16	11	4	28	19	
mielisairaus — sinnessjukdom ..	—	—	2	3	—	1	5	—	
tylsämielisyyss — sinnesslöhet ..	3	—	4	1	1	3	13	11	
sokeus — blindhet .....	—	—	2	—	—	—	—	—	
kuurous — dövhet .....	—	1	—	1	—	—	1	—	
raajarikkoisuus — vanförhet ..	—	—	2	1	—	—	2	1	
Äidin — Moders									
työkyvyttömyys — arbetsofö- mäga .....	23	34	17	18	—	—	44	38	
sairaus — sjukdom .....	47	62	21	26	22	30	35	43	
laiskuus, huolimattomuus — lätt- ja, häglöshet .....	11	11	40	26	11	5	44	46	
juoppous — dryckenskap .....	4	4	—	—	2	—	1	—	
irstas elämä, irtolaisuus — lider- lighet, lösdriveri .....	23	18	94	78	31	27	284	234	
lapsensa hylkääminen — övergi- vande av sitt barn .....	96	92	115	111	33	27	163	110	
vapausrangaistus — frihetsstraff	11	7	2	1	—	1	6	6	
Perheen suurlukuisuus — Famil- jens talrikhet .....	19	23	48	42	5	3	80	79	
Muu syy — Annan orsak .....	193	182	15	15	70	55	22	19	
Yhteensä — Summa	447	455	380	339	186	156	728	606	
b) Äiti kuollut — b) Modern död									
Lapsen — Barnets									
Kivullosuus, sairaus — sjuklig- het, sjukdom .....	5	2	2	1	—	—	—	—	
mielisairaus — sinnessjukdom ..	1	—	—	—	—	—	—	1	
tylsämielisyyss — sinnesslöhet ..	1	—	1	—	—	—	1	—	
sokeus — blindhet .....	—	—	—	—	—	—	—	—	
kuurous — dövhet .....	—	—	—	—	—	—	—	—	
raajarikkoisuus — vanförhet ..	—	—	1	—	—	—	3	—	
Äidin kuolema sellaisenaan — Moders död ensamt för sig ..	60	59	66	60	35	23	102	101	
Muu syy — Annan orsak .....	44	13	19	16	5	1	16	9	
Yhteensä — Summa	111	74	89	77	40	24	122	111	



ryhmitettyinä avuntarpeen syyn mukaan, vuonna 1926.  
grupperade efter orsaken till understödsbehovet, år 1926.

## B. Barn av oäkta börd.

10 Ahvenanmaan maakunta Landskapet Åland				14 Hämeen lääni—Tavastehus län				18 Viipurin lääni—Viborgs län			
Kaupunki Stad		Maalaiskunnat Lands- kommuner		Kaupungit Städer		Maalaiskunnat Lands- kommuner		Kaupungit Städer		Maalaiskunnat Lands- kommuner	
Poikia Gossar	Tyttöjä Plickor	Poikia Gossar	Tyttöjä Plickor	Poikia Gossar	Tyttöjä Plickor	Poikia Gossar	Tyttöjä Plickor	Poikia Gossar	Tyttöjä Plickor	Poikia Gossar	Tyttöjä Plickor
—	—	—	—	17	10	7	11	4	4	16	11
—	—	—	—	—	—	1	1	—	—	3	4
—	—	—	—	—	—	8	4	—	1	6	2
—	—	—	—	—	—	—	1	—	—	—	—
—	—	—	1	1	—	—	—	—	—	3	—
—	—	—	—	—	—	3	—	—	—	4	1
—	—	—	1	4	2	26	18	1	—	16	24
1	—	4	1	21	16	32	29	3	4	30	24
—	—	1	1	12	7	33	25	1	2	23	18
—	—	—	—	—	—	3	3	—	—	1	1
—	—	7	11	12	13	330	311	2	8	107	91
2	1	6	13	24	29	107	92	106	81	121	88
—	—	—	—	1	2	5	7	1	—	2	3
—	—	16	4	3	1	44	36	1	3	16	21
—	—	—	1	30	23	21	16	8	2	23	20
3	1	34	33	125	103	620	554	128	105	376	308
—	—	—	—	—	—	—	—	—	—	6	12
—	—	—	—	—	—	3	—	—	—	1	—
—	—	—	—	—	—	—	—	—	—	1	—
—	—	—	—	—	—	—	1	—	—	—	—
—	—	—	—	—	—	2	2	—	—	—	—
—	1	4	5	24	19	82	78	18	24	54	53
—	—	1	—	2	2	33	36	5	2	19	18
—	1	5	5	26	21	120	117	23	26	81	83





VIII. Köyhäinhoito- ja kunnien  
VIII. Fattigvårdssamhälle-  
nas utgifter och inkomster jämte kom-

1	2	3	4	5	6	7	8	9	
								Menot —	
L ä n d i — l ä n	Hälsö och valvontä Börvalning och tillägn	Kunnalliskodit ja muut köyhäinhoitolaita kunn- tien ja lastensuojelulau- takuntien alaiset laitok- set sekä niiden hoidokkain Kommunalhem och öv- riga fattigvårdsnämnder och barnskyddsnämnder underlydande anstalter samt i dem intagna personer	Maatalou- desta joh- tuv. menot Utgifter för lantbruk	Muuta palkkakunnalle kunnat- liskotin hoidettaviksi toimittaut- utgifter för a annan orsa kom- munalhem värdade personer	Osuus yhteiseen kunnalliskodin <sup>1)</sup> Andel i gemensamt kom- munalhem <sup>1)</sup>	Osuus yhteiseen kunnalliskodin <sup>1)</sup> Andel i distriktsnämndens Andel i distriktsnämndens	Osuus työllätoiseen Andel i arbetsinrättning	Markkaa —	
								Mulsa i övriga Salmalossa ja parn- tolossa i sulkussa och sam- orter	
<i>Uudenmaan lääni — Nylands län</i>	2 947 043	17 684 837	2 081 239	116 904	334 111	1 120 428	43 586	8 572 347	
Kaupungit — Städer	2 563 599	12 610 276	1 201 454	—	—	171 430	7 207	6 947 418	
Maalaiskunnat — Landskommuner	383 444	5 074 561	879 785	116 904	334 111	948 998	36 379	1 624 929	
<i>Turun ja Porin lääni — Åbo och Björneborgs län</i>	1 131 131	10 917 007	2 439 850	74 635	196 213	1 226 673	544 619	2 693 675	
Kaupungit — Städer	670 523	5 394 976	327 876	5 475	—	75 389	153 174	1 051 391	
Maalaiskunnat — Landskommuner	460 608	5 522 031	2 111 974	69 160	196 213	1 151 284	391 445	1 642 284	
<i>Ahvenanmaan maakunta — Land- skapet Åland</i>	20 597	172 372	11 349	26 772	90 325	—	—	35 765	
Kaupunki — Stad	3 230	—	—	—	14 364	—	—	2 457	
Maalaiskunnat — Landskommuner	17 367	172 372	11 349	26 772	75 961	—	—	33 308	
<i>Hämeen lääni — Tavastehus län</i>	998 009	12 984 938	2 676 025	226 814	576 073	460 461	98 642	2 490 447	
Kaupungit — Städer	590 245	4 541 625	143 013	—	—	—	1 982	1 127 048	
Maalaiskunnat — Landskommuner	407 764	8 443 313	2 533 012	226 814	576 073	460 461	96 660	1 363 399	
<i>Viipurin lääni — Viborgs län</i>	1 048 882	12 431 882	2 942 252	84 570	96 329	776 801	5 042	2 621 910	
Kaupungit — Städer	524 917	3 486 852	165 867	28 062	600	87 070	—	985 963	
Maalaiskunnat — Landskommuner	523 965	8 945 030	2 776 385	56 514	95 729	629 731	5 042	1 635 947	
<i>Mikkelin lääni — S:t Michels län</i>	260 674	5 691 370	3 132 624	73 908	1 224	8 076	—	564 873	
Kaupungit — Städer	66 661	476 067	194 471	—	—	—	—	24 715	
Maalaiskunnat — Landskommuner	194 013	5 215 303	2 938 153	73 908	1 224	8 076	—	540 158	
<i>Kuopion lääni — Kuopio län</i>	525 840	9 939 495	4 749 714	75 248	157 236	1 005 169	2 922	1 349 375	
Kaupungit — Städer	63 151	1 545 358	204 723	—	—	86 361	—	207 736	
Maalaiskunnat — Landskommuner	462 689	8 394 137	4 544 991	75 248	157 236	918 808	2 922	1 141 639	
<i>Vaasan lääni — Vasa län</i>	642 897	7 806 860	2 173 506	225 989	96 164	961 641	224 960	1 362 353	
Kaupungit — Städer	225 491	2 150 090	198 278	30 907	—	184 221	34 530	157 992	
Maalaiskunnat — Landskommuner	417 406	5 656 770	1 975 228	195 082	96 164	777 420	190 430	1 204 361	
<i>Oulun lääni — Uleåborgs län</i>	496 761	5 202 155	2 096 199	42 639	—	779 103	404 181	1 643 036	
Kaupungit — Städer	94 785	1 504 238	538 223	7 304	—	279 041	98 012	377 779	
Maalaiskunnat — Landskommuner	401 976	3 697 917	1 557 976	35 335	—	500 062	306 169	1 265 257	
<i>Koko maa — Hela landet</i>	8 071 884	82 830 916	22 302 758	947 485	1 547 675	6 278 352	1 323 952	21 833 781	
Kaupungit — Städer	4 802 602	31 709 482	2 973 905	71 748	14 964	883 512	294 905	10 882 499	
Maalaiskunnat — Landskommuner	3 269 282	51 121 434	19 328 853	875 737	1 532 711	5 394 840	1 029 047	10 451 282	

<sup>1)</sup> Menoerit sisältävät sarakkeisiin 3 ja 4. — Utgiftsbeloppen ingår i kolumnerna 3 och 4.

kiinteistönhankinta ja lainanotto köyhäinhoitoa varten, vuonna 1926.  
 munernas fastighetsförvärv och upplåning för fattigvården, år 1926.

10	11	12	13	14	15	16	17	18	19	20	
Utgifter									Köyhäinhoitoa varten otettujen lainojen Å de för fattigvården upptagna lånen	lyhennykset gjorda avbetalningar	korot erlagda räntor
laitoksissa anstalter intagna		Yksityishoidossa olleet Utackererade	Muussa muodossa avustetut På annat sätt understödda		Korvaus mullie kunnille Erstatning till andra kommuner	Muut menot Övriga utgifter	Yhteensä — Summa	Uutarakennukset ja muu kiinteistö hankinta Nybyggnader och annat fastighetsförvärv			
Aisä/vallakoululaisia I abnormskolor	Kulussa laitosissa I övriga anstalter		Varmuudet avunsaajat Egentliga understöddstagare	Muut avunsaajat Övriga understöddstagare							
118 299	538 332	6 001 788	9 615 153	47 644	844 841	858 949	50 591 390	430 547	23 947	156 498	
57 674	294 617	4 138 837	5 462 273	27 953	72 198	429 426	33 984 362	—	—	35 187	
60 625	243 715	1 862 951	4 152 880	19 691	772 643	429 523	16 607 028	430 547	23 947	121 311	
53 349	455 751	4 794 390	6 200 712	40 546	489 814	939 895	32 002 047	2 606 282	426 139	248 336	
9 101	188 418	755 969	1 745 444	10 619	99 581	413 403	10 901 339	—	—	—	
44 248	267 333	4 038 421	4 455 268	29 927	390 233	526 492	21 100 708	2 606 282	426 139	248 336	
1 000	35 645	182 823	86 496	1 156	520	15 030	589 525	—	9 000	750	
—	4 117	3 000	13 235	—	520	481	27 040	—	—	—	
1 000	31 528	179 823	73 261	1 156	—	14 549	562 485	—	9 000	750	
65 520	371 650	3 460 347	5 307 206	51 694	640 876	541 760	30 374 389	1 617 123	139 516	152 031	
20 905	83 411	551 146	1 473 091	7 052	127 787	177 259	8 844 564	459 925	586	1 336	
44 615	288 239	2 909 201	3 834 115	44 642	513 089	364 501	21 529 825	1 157 198	138 930	150 695	
72 864	320 810	3 510 200	6 185 634	75 569	534 237	533 206	31 633 915	2 208 221	195 969	204 634	
29 174	504 641	541 207	1 027 443	19 460	56 942	72 991	7 530 589	—	—	—	
43 690	316 169	2 968 993	5 158 241	56 109	527 295	460 215	24 103 326	2 208 221	195 969	204 634	
11 037	108 237	1 743 547	1 903 800	47 868	312 497	224 606	14 083 117	2 229 990	164 951	137 888	
717	34 463	37 363	91 477	5 703	18 013	13 787	963 437	294 329	—	—	
10 320	73 774	1 706 184	1 812 323	42 165	294 484	210 819	13 119 680	1 935 661	164 951	137 888	
107 260	365 874	3 545 228	3 169 505	95 865	503 397	359 916	25 794 808	4 207 974	321 193	267 379	
10 089	38 718	166 987	254 359	8 941	61 562	32 230	2 680 215	—	2 191	61 102	
97 171	327 156	3 378 241	2 915 146	86 924	441 835	327 686	23 114 593	4 207 974	319 002	206 277	
77 194	184 950	4 012 779	4 196 634	46 242	349 911	525 852	22 791 768	900 165	50 401	146 370	
2 105	57 411	439 706	1 083 250	8 112	35 215	93 824	4 701 132	—	—	—	
75 089	127 539	3 573 073	3 113 384	38 130	314 696	432 028	18 090 636	900 165	50 401	146 370	
50 340	161 846	4 609 470	3 810 485	64 813	319 640	446 185	20 126 853	719 092	209 601	209 546	
6 000	51 951	284 229	455 536	9 964	52 058	39 648	3 798 768	—	—	—	
44 340	109 895	4 325 241	3 354 949	54 849	267 582	406 537	16 328 085	719 092	209 601	209 546	
556 863	3 043 095	31 860 572	40 475 675	471 397	4 045 733	4 445 399	227 987 812	14 919 394	1 540 717	1 523 432	
135 765	1 257 747	6 918 444	11 606 108	97 804	523 876	1 273 049	73 431 446	754 254	2 777	97 625	
421 098	1 785 348	24 942 128	28 869 567	373 593	3 521 857	3 172 350	154 556 366	14 165 140	1 537 940	1 425 807	

21	22	23	24	25	26
	<b>Tulot —</b>				
<b>Lääni — Län</b>	<b>Kunnalliskodit ja muut köyhäinholtolautakuntien ja lastensuojelulautakuntien alaiset laitokset</b>		<b>Kuolinpesimäksent Houppesekingasvillit</b>	<b>Korvaus —</b>	
	<b>Kommunalhem och övriga fattigvårdsnämnder och barnskyddsnämnder underlydande anstalter</b>			<b>Valkolka Av skaten</b>	<b>Muita kunnilla Av andra kommuner</b>
	<b>Kulutettujen omien tuotteiden arvo</b> Värdet av förbrukade egna alster	<b>Rahatuloja</b> Peningeinkomst			
	<b>Markkaa —</b>				
<i>Uudenmaan lääni — Nylands län</i>	3 318 237	2 127 157	82 670	4 150 153	2 545 040
Kaupungit — Städer .....	2 432 782	1 771 656	12 469	3 483 428	1 088 469
Maalaiskunnat — Landskommuner	885 455	355 501	70 201	666 725	1 456 571
<i>Turun ja Porin lääni — Åbo och Björneborgs län</i>	3 323 757	1 148 429	190 779	882 926	744 482
Kaupungit — Städer .....	674 962	384 240	56 406	528 787	214 013
Maalaiskunnat — Landskommuner	2 648 795	764 189	134 373	354 139	530 469
<i>Ahvenanmaan maakunta — Landskapet Åland</i>	16 761	166 960	11 756	15 925	584
Kaupunki — Stad .....	—	—	2 170	5 705	—
Maalaiskunnat — Landskommuner	16 761	166 960	9 586	10 220	584
<i>Hämeen lääni — Tavastehus län</i>	3 324 157	1 002 015	182 174	1 228 267	1 442 467
Kaupungit — Städer .....	424 032	127 152	32 015	399 894	371 179
Maalaiskunnat — Landskommuner	2 900 125	874 863	150 159	828 373	1 071 288
<i>Viipurin lääni — Viborgs län</i>	3 037 144	765 289	167 367	1 788 973	1 075 471
Kaupungit — Städer .....	215 074	4 703	78 844	533 262	384 473
Maalaiskunnat — Landskommuner	2 822 070	760 586	88 523	1 255 711	690 998
<i>Mikkelin lääni — S:t Michels län</i>	3 012 299	842 970	50 750	24 856	261 993
Kaupungit — Städer .....	218 528	186 640	8 891	—	26 443
Maalaiskunnat — Landskommuner	2 793 771	656 330	41 859	24 856	235 550
<i>Kuopion lääni — Kuopio län</i>	4 859 206	979 953	72 505	117 912	646 637
Kaupungit — Städer .....	279 971	192 045	22 219	23 003	149 306
Maalaiskunnat — Landskommuner	4 579 235	787 908	50 286	94 909	497 331
<i>Vaasan lääni — Vasa län</i>	2 580 465	742 825	113 476	189 558	703 891
Kaupungit — Städer .....	240 261	93 866	4 862	59 755	122 624
Maalaiskunnat — Landskommuner	2 340 204	648 959	108 614	129 803	581 267
<i>Oulun lääni — Uleåborgs län</i>	2 190 625	558 705	61 100	228 605	402 924
Kaupungit — Städer .....	665 176	124 047	16 000	10 610	111 523
Maalaiskunnat — Landskommuner	1 525 449	434 658	45 100	217 995	291 401
<b>Koko maa — Hela landet</b> .....	<b>25 662 651</b>	<b>8 334 303</b>	<b>932 577</b>	<b>8 627 175</b>	<b>7 823 489</b>
Kaupungit — Städer .....	5 150 786	2 884 349	233 876	5 044 444	2 468 030
Maalaiskunnat — Landskommuner	20 511 865	5 449 954	698 701	3 582 731	5 355 459

27		28	29	30	31	32	33
Inkomster							Körsbäckens varten ödetat länat För fattigvården uppteagna län
Erättning		Hemskatteskatt Personella avgifter	Munt kommunala skattet varat Övriga av kommunen erhållna medel	Lahjat — Gåvor	Munt tulot Övriga Inkomster	Yhteensä — Summa	
Yksityllä henkilöillä av enskilda personer							
1 191 547	45 863	36 971 284	16 668	142 771	50 591 390	32 738	
893 170	—	24 255 912	3 268	43 208	33 984 362	—	
298 377	45 863	12 715 372	13 400	99 563	16 607 028	32 738	
845 274	11 418	24 397 556	21 883	435 543	32 002 047	1 150 000	
368 386	2 594	8 426 554	13 233	232 164	10 901 339	—	
476 888	8 824	15 971 002	8 650	203 379	21 100 708	1 150 000	
5 147	28 367	319 029	3 313	21 683	589 525	—	
—	—	15 676	—	3 489	27 040	—	
5 147	28 367	303 353	3 313	18 194	562 485	—	
837 688	135 155	22 098 773	17 962	105 731	30 374 389	300 000	
490 768	—	6 975 240	13 290	10 994	8 844 564	—	
346 920	135 155	15 123 533	4 672	94 737	21 529 825	300 000	
628 223	12 768	24 054 994	5 522	98 164	31 633 915	285 000	
295 299	1 643	5 992 313	1 994	22 984	7 530 589	—	
332 924	11 125	18 062 681	3 528	75 180	24 103 326	285 000	
145 636	41 802	9 611 539	8 000	83 222	14 083 117	944 433	
25 745	1 000	475 005	8 000	13 185	963 437	—	
119 891	40 802	9 136 534	—	70 037	13 119 680	944 433	
385 308	103 163	18 440 681	3 253	186 190	25 794 808	1 577 582	
58 976	1 480	1 871 467	—	81 748	2 680 215	—	
326 332	101 683	16 569 214	3 253	104 442	23 114 593	1 577 582	
473 429	37 126	17 675 525	4 805	270 668	22 791 768	91 243	
136 718	6 700	3 995 829	365	40 152	4 701 132	—	
336 711	30 426	13 679 696	4 440	230 516	18 090 636	91 243	
252 051	45 799	16 219 413	300	167 331	20 126 853	971 257	
66 900	—	2 785 770	—	18 742	3 798 768	—	
185 151	45 799	13 433 643	300	148 589	16 328 085	971 257	
4 764 303	461 461	169 788 844	81 706	1 511 303	227 987 812	5 352 253	
2 335 962	13 417	54 793 766	40 150	466 666	73 431 446	—	
2 428 341	448 044	114 995 078	41 556	1 044 637	154 556 366	5 352 253	

Mark

IX. Kunnalliskotien ja muiden köyhäinhuoltoautakuntien ja lasten-  
IX. Utgifter och inkomster för kommunalhem och övriga fattigvårds-

1	Menot —										
	Kunnalliskodit — Kommunalhem										
	2	3	4	5	6	7	8	9	10	11	12
Lään — Län	Maalalais Laptoimik	Rakennuksen kunnoss- pito ja palovakuutus Uudenhallin ja brand- turvallisuuden avustukset	Talon ja muun vuokra Loppu- ja muu gärd	Työvälineet ja työkalut Arbetsmateriel och arbets- verktyg	Palkkaus Avlöning	Käyttö- Kost	Vaikutus Beskäftnad	Käyttö- ja vaivastus Vårme och lyse	Sairaahoito Sjukvård	Muut menot Övriga utgifter	Yhteensä Summa
Markkaa —											
<i>Uudenmaan l. — Nylands l.</i>	819 439	445 565	68 426	546 366	2 288 496	4 447 929	551 706	973 076	212 820	1 054 569	11 408 392
Kaupungit — Städer .....	164 897	165 422	15 600	432 364	1 793 202	2 530 312	303 641	492 409	89 942	852 142	6 839 931
Maalaiskunn. — Landsk. ..	654 542	280 143	52 826	114 002	495 294	1 917 617	248 065	480 667	122 878	202 427	4 568 461
<i>Turun ja Porin l. — Åbo och Björneborgs l. ....</i>	2 207 436	511 081	414 978	211 362	954 345	4 103 498	581 721	916 886	300 095	425 206	10 626 608
Kaupungit — Städer .....	258 157	128 333	411 050	105 563	352 640	1 548 682	201 951	374 532	156 854	181 107	3 718 869
Maalaiskunn. — Landsk. ..	1 949 279	382 748	3 928	105 799	601 705	2 554 816	379 770	542 354	143 241	244 099	6 907 739
<i>Ahvenanmaan maakunta — Landskapet Åland .....</i>	11 349	28 404	24 514	3 299	28 788	61 527	4 515	19 651	—	1 674	183 721
Kaupunki — Stad .....	—	—	—	—	—	—	—	—	—	—	—
Maalaiskunn. — Landsk. ..	11 349	28 404	24 514	3 299	28 788	61 527	4 515	19 651	—	1 674	183 721
<i>Hämeen l. — Tavastehus l. ...</i>	2 291 176	859 858	582 898	263 820	932 363	4 232 652	589 314	995 397	147 947	598 331	11 493 756
Kaupungit — Städer .....	143 014	54 468	561 840	124 191	313 423	972 853	204 340	287 717	12 511	346 512	3 020 869
Maalaiskunn. — Landsk. ..	2 148 162	805 390	21 058	139 629	618 940	3 259 799	384 974	707 680	135 436	251 819	8 472 887
<i>Viiipurin l. — Viborgs l. ...</i>	2 729 225	723 314	311 852	271 272	1 106 390	4 470 814	659 975	902 116	252 417	434 782	11 862 157
Kaupungit — Städer .....	165 868	110 423	293 000	73 076	345 560	920 287	132 373	243 020	60 444	116 850	2 460 901
Maalaiskunn. — Landsk. ..	2 563 357	612 891	18 852	198 196	760 830	3 550 527	527 602	659 096	191 973	317 932	9 401 256
<i>Mikkelin l. — St Michels l. ...</i>	2 453 929	473 512	37 876	220 491	616 388	3 019 468	389 113	448 459	159 744	405 696	8 224 676
Kaupungit — Städer .....	124 471	16 634	20 000	15 605	45 768	222 656	26 882	67 609	25 987	23 226	588 838
Maalaiskunn. — Landsk. ..	2 329 458	456 878	17 876	204 886	570 620	2 796 812	362 231	380 850	133 757	382 470	7 635 838
<i>Kuopion l. — Kuopio l. ...</i>	4 417 712	753 219	319 447	211 291	758 657	4 729 461	686 517	774 546	335 004	406 128	13 391 982
Kaupungit — Städer .....	204 390	25 053	280 927	15 660	107 379	452 930	60 579	157 333	96 145	67 169	1 467 565
Maalaiskunn. — Landsk. ..	4 213 322	728 166	38 520	195 631	651 278	4 276 531	625 938	617 213	238 859	338 959	11 924 417
<i>Vaasan lääni — Vasa län ...</i>	1 974 772	488 315	700 126	142 715	969 758	3 592 994	470 833	727 618	171 521	216 429	9 455 081
Kaupungit — Städer .....	198 278	16 537	619 500	19 681	240 703	701 629	65 900	172 499	35 025	48 376	2 118 128
Maalaiskunn. — Landsk. ..	1 776 494	471 778	80 626	123 034	729 055	2 891 365	404 933	555 119	136 496	168 053	7 336 953
<i>Oulun lääni — Uleåborgs län</i>	1 881 198	334 338	298 855	139 299	595 830	2 599 460	337 548	352 975	86 659	206 078	6 882 240
Kaupungit — Städer .....	538 223	49 257	258 000	14 227	204 365	589 686	93 622	144 080	10 217	48 405	1 950 082
Maalaiskunn. — Landsk. ..	1 342 975	335 081	40 855	125 072	391 465	2 009 774	243 926	208 895	76 442	157 673	4 932 158
<i>Koko maa — Hela landet ..</i>	18 786 286	4 667 606	2 758 972	2 009 915	8 251 015	31 257 803	4 271 242	6 110 724	1 666 207	3 748 893	83 528 613
Kaupungit — Städer .....	1 797 298	566 127	2 459 917	800 367	3 403 040	7 939 035	1 089 288	1 939 199	487 125	1 683 787	22 165 183
Maalaiskunn. — Landsk. ..	16 988 988	4 101 479	299 055	1 209 548	4 847 975	23 318 768	3 181 954	4 171 525	1 179 082	2 065 106	61 363 430



suojelulautakuntien alaisten laitosten menot ja tulot, vuonna 1926.  
nämnder och barnskyddsnämnder underlydande anstalter, år 1926.

Utgifter					Tulot (lukuunottamatta kunnalta saatua määrää) Inkomster (förutom av kommunen erhållet belopp)																
13	14	15	16	17	18	19	20	21		22		23		24		25		26		27	
Arviolta vuokra (5% tukeutuksen arvosta) Beräknad hyra (5% av byggnadernas värde)	Köyhäinmatal Fattighetsbörgen	Työhallitukset Arbetshallitningar	Iastenkodit Barnhem	Saltramlat - Sjukhus	Muut laitokset Övriga anstalter	Menoja kaikkiaan Utgifter inalles	Sitte luonnossa Därv in natura	Kilnteistö ja maatalous Fastighet och lantbruk		Käsitö ja muu maatalouteen kuulumaton työ Slöjd och an- nat till lantbru- ket icke hän- förligt arbete		Muut tulot Övriga inkomster		Tuloja kaikkiaan Inkomster inalles		Sitte luonnossa Därv in natura					
								Rahassa I penninngar	Luonnossa In natura	Rahassa I penninngar	Luonnossa In natura	Rahassa I penninngar	Luonnossa In natura	Rahassa I penninngar	Luonnossa In natura						
1 050 850	—	1 079 237	7 278 447	—	—	19 766 076	2 705 440	523 656	1 663 069	149 085	387 373	2 722 211	5 445 394	2 668 820	—	—	—	—	—	—	—
473 445	—	1 079 237	5 892 562	—	—	13 811 730	2 419 287	280 333	798 471	77 160	364 172	2 684 302	4 204 438	2 419 287	—	—	—	—	—	—	—
577 405	—	—	1 385 885	—	—	5 954 346	286 153	243 323	864 598	71 925	23 201	37 909	1 240 956	249 533	—	—	—	—	—	—	—
755 657	4155	233 028	2 493 066	—	—	13 356 857	2 490 394	705 108	2 976 668	93 912	187 420	509 078	4 472 186	2 139 597	—	—	—	—	—	—	—
254 950	—	233 028	1 770 955	—	—	5 722 852	609 166	91 430	539 014	49 432	101 290	278 036	1 059 202	642 414	—	—	—	—	—	—	—
500 707	4155	—	722 111	—	—	7 634 005	1 881 228	613 678	2 437 654	44 480	86 130	231 042	3 412 984	1 497 183	—	—	—	—	—	—	—
—	—	—	—	—	—	183 721	—	53 910	16 761	110 586	—	2 464	183 721	—	—	—	—	—	—	—	—
—	—	—	—	—	—	183 721	—	53 910	16 761	110 586	—	2 464	183 721	—	—	—	—	—	—	—	—
718 989	—	—	2 981 892	1185 315	15 660 963	1 724 294	842 627	2 866 612	174 191	308 874	133 868	4 326 172	1 742 564	—	—	—	—	—	—	—	—
51 610	—	—	478 454	1185 315	4 684 638	80 027	117 107	142 888	10 046	281 143	—	551 184	482 682	—	—	—	—	—	—	—	—
667 379	—	—	2 503 438	—	10 976 325	1 644 267	725 520	2 723 724	164 145	27 731	133 868	3 774 988	1 259 882	—	—	—	—	—	—	—	—
559 672	—	—	3 511 977	—	15 374 134	1 407 013	615 443	2 946 965	11 666	14 663	213 696	3 802 433	994 612	—	—	—	—	—	—	—	—
127 100	—	—	1 191 818	—	3 652 719	87 910	—	215 086	—	2 687	2 004	219 777	42 907	—	—	—	—	—	—	—	—
432 572	—	—	2 320 159	—	11 721 415	1 319 103	615 443	2 731 879	11 666	11 976	211 692	3 582 656	951 705	—	—	—	—	—	—	—	—
381 931	—	—	599 318	—	8 823 994	2 513 397	683 804	3 001 300	43 231	42 223	84 711	3 855 269	2 147 446	—	—	—	—	—	—	—	—
61 700	—	—	81 700	—	670 538	192 036	184 720	218 528	1 920	—	—	405 168	208 528	—	—	—	—	—	—	—	—
320 231	—	—	517 618	—	8 153 456	2 321 361	499 084	2 782 772	41 311	42 223	84 711	3 450 101	1 938 918	—	—	—	—	—	—	—	—
712 408	—	—	1 297 227	—	14 689 209	2 930 282	722 602	4 719 453	60 166	121 883	215 055	5 839 159	2 155 725	—	—	—	—	—	—	—	—
293 804	—	—	282 516	—	1 750 081	232 831	49 495	257 971	140	22 000	142 410	472 016	161 066	—	—	—	—	—	—	—	—
418 604	—	—	1 014 711	—	12 939 128	2 697 451	673 107	4 461 482	60 026	99 883	72 645	5 367 143	1 994 659	—	—	—	—	—	—	—	—
683 034	400	—	524 885	—	9 980 366	1 252 369	607 513	2 567 266	8 646	25 587	114 278	3 323 290	887 920	—	—	—	—	—	—	—	—
136 900	—	—	230 240	—	2 348 368	190 138	90 710	240 261	3 156	—	—	334 127	—	—	—	—	—	—	—	—	—
546 134	400	—	294 645	—	7 631 998	1 062 231	516 803	2 327 005	5 490	25 587	114 278	2 989 163	887 920	—	—	—	—	—	—	—	—
485 150	—	—	416 114	—	7 298 354	1 176 366	428 612	2 217 584	18 865	14 600	69 069	2 749 330	807 616	—	—	—	—	—	—	—	—
248 000	—	—	92 379	—	2 042 461	510 379	62 237	665 176	2 953	10 000	48 857	789 223	—	—	—	—	—	—	—	—	—
237 150	—	—	323 735	—	5 255 893	665 987	366 375	1 552 408	15 912	4 600	20 812	1 960 107	807 616	—	—	—	—	—	—	—	—
5 347 691	4555	1 312 265	19 102 926	1185 315	105 133 674	16 199 555	5 183 275	22 975 678	670 348	1102 623	1 065 030	33 996 954	13 544 300	—	—	—	—	—	—	—	—
1 647 509	—	1 312 265	10 020 624	1185 315	34 683 387	4 321 774	876 032	3 077 395	144 807	781 292	155 609	8 035 135	3 956 884	—	—	—	—	—	—	—	—
3 700 182	4555	—	9 082 302	—	70 450 287	11 877 781	4 307 243	19 898 283	525 541	321 331	909 421	25 961 819	9 587 416	—	—	—	—	—	—	—	—

X. Tietoja köyhäinhoitolautakuntien alaisista työlaitoksista, vuonna 1926.  
 X. Uppgifter om fattigvårdsnämnder underlydande arbetsinrättningar, år 1926.

	Hoidokkaiden luku												Päivätöiden luku		Menot — Uppgifter					Valmisteluiden bruttoarvo		Vuoden kuluessa luovutettu tai myyty valmistetta				Yhteensä Inalles							
	Analet 1 nastalten intagna		1 oktober		1 juli		1 april		1 januari		Kaikkiaan vuodessa		Naisia Kvinnor		Miehiä Män		Naisia Kvinnor		Miehiä Män		Kunnan muille laitoksille		Till kommunens övriga inrättningar		Köyhäinhoitolautakunnan alaisille laitoksille		Till fattigvårdsnämnder underlydande anstalter						
	1	2	3	4	5	6	7	8	9	10	11	12	13	14	15	16	17	18	19	20	21	22	23	24	25	26	27	28					
Köyhäinhoito-yhdykskunta																																	
Fattigvårdssarjahiö																																	