

Matkailutilasto 2006

Tourism Statistics

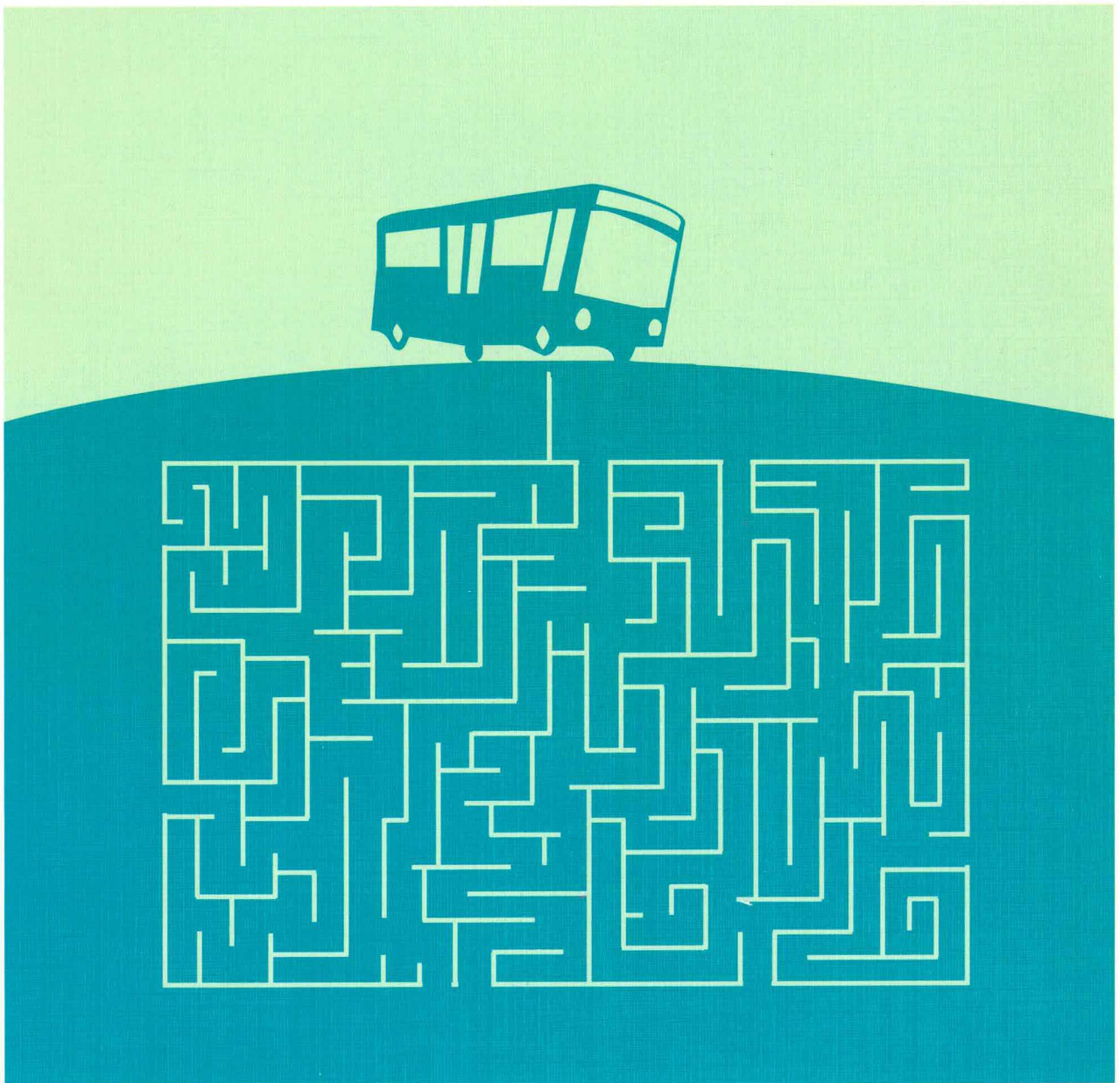

Matkailutilasto 2006

Tourism Statistics

Tiedustelut – Förfrågningar – Inquiries:

*Ritva Marin
Marjut Tuominen
(09) 17 341*

Suomen virallinen tilasto
Finlands officiella statistik
Official Statistics of Finland

Kansikuva – Pärmbild – Cover graphics: Jannis Mavrostomos

© 2006 Tilastokeskus – Statistikcentralen – Statistics Finland

*Tietoja lainattaessa lähteenä on mainittava Tilastokeskus.
Uppgifterna får lånas med uppgivande av Statistikcentralen som källa.
Quoting is encouraged provided Statistics Finland is acknowledged as the source.*

*Tilaston kuvaus:
Tilaston laatuseloste:*

*ISSN 1795-5165
= Suomen virallinen tilasto
ISSN 1238-7150
ISBN 952-467-594-3*

Alkusanat

Matkailutilasto 2006 -julkaisu sisältää tietoja majoituspalvelujen tarjonnasta ja kysynnästä vuonna 2005 sekä majoitusliikkeiden kapasiteetista vuoden 2006 alussa. Lisäksi julkaisuun on koottu eri lähteistä matkailua ja matkailutoimintaa kuvaavia aikasarjoja. Julkaisun alussa on lyhyt matkailun kansainvälinen katsaus, joka perustuu Maailman matkailujärjestön UNWTO:n vuoden 2005 ennakkotietoihin.

Vuonna 2004 majoitustilastossa otettiin käyttöön puuttuvan tiedon korvausmenetelmä. Tilastointimenetelmän muutoksesta johtuen vuosien 1995-2003 tietoja korjattiin samalla menetelmällä. Tässä raportissa julkaistut vuoden 2005 majoitustilaston tiedot ovat vertailukelpoisia Matkailutilasto 2005 -julkaisun tietoihin, mutta eivät aikaisempiin vuosijulkaisujen tietoihin.

Alueelliset majoitusliikkeiden kapasiteetti- ja yöpymistiedot on esitetty maakunnittain (NUTS 3-taso) sekä suurimmista kunnista. Aluetason tulosteissa on otettu huomioon vuoden 2005 alussa tapahtuneet kuntamuutokset. Taulukossa 9 esitetyssä kapasiteettitietojen alueellisessa luokittelussa on otettu huomioon vuoden 2006 alussa tapahtuneet kuntamuutokset.

Helsingissä, Tilastokeskuksessa heinäkuussa 2006

Hannele Orjala
Tilastojohtaja

Preface

This publication *Matkailutilasto / Tourism Statistics 2006* includes data on the supply and demand for accommodation services in 2005, as well as the tourist accommodation capacity in Finland at the beginning of 2006. In addition to the statistics on accommodation services, time series on tourism and tourism-related activities from other sources are published in this report.

In 2004, an imputation method was adopted to manage missing data in the accommodation statistics. Because of this revision the data for years 1995-2003 have been reproduced using a similar imputation method. The accommodation statistics for 2005 presented in this publication are comparable with Tourism statistics 2005, but not with those published before.

Regional capacity and guest flow data are presented by NUTS 3-level classifications and by the largest municipalities. Changes that took effect in the regional classification as of the beginning of 2005 have been taken into account in the regional breakdown, and changes made to the classification at the beginning of 2006 have been taken into account in the regional breakdown of accommodation capacity in Table 9.

Helsinki, July 2006, Statistics Finland

Hannele Orjala
Director

Sisällys

Esipuhe.....	3
Katsaus.....	5
Tuoteseloste.....	24
Sammanfattning.....	22

Aikasarjat

A1. Majoitusliikkeiden kapasiteetti 1997-2006.....	30
A2. Majoituskapasiteetti maakunnittain 1996-2006.....	31
B1. Yöpymiset majoitusliikkeissä matkan tarkoituksen mukaan 1996-2005.....	32
B2. Yöpymiset majoitusliikkeissä maakunnittain 1996-2005.....	33
B3. Saapuneet vieraat ja yöpymiset majoitusliikkeissä asuinmaan mukaan 1996-2005.....	34
B4. Majoitusliikkeiden kapasiteetin käyttöaste, huoneiden ja yöpymisen keskihinnat 1996-2005.....	35
C1. 15–74-vuotiaan väestön yöpymisen sisältäneet matkat 1995-2005.....	36
D1. Matkailuun liittyvien toimialojen tietoja: toimipaikat, henkilöstö ja liikevaihto 1996-2004.....	37
D2. Yritysten tilinpäätöstietoja ja tunnuslukuja matkailuun liittyviltä toimialoilta 1996-2004.....	40
E1. Matkustustase ja henkilöliikennetase 1996-2005.....	42
F1. Suomen lentoasemille saapuneet matkustajat 1990-2005, kansainvälinen liikenne.....	44
F2. Tilauslennoilla Suomesta matkustaneet kohdemaan mukaan 1996-2005.....	45
G1. Tärkeimpiin Suomen matkustajasatamiin saapuneet matkustajat 1996-2005.....	46
H1. Ulkomaiset matkailijat ja yöpymiset Suomessa vuonna 2005.....	47

Majoitustilasto 2005

1. Hotellikapasiteetti ja sen käyttö vuonna 2005.....	51
2. Saapuneet vieraat ja yöpymiset maakunnittain 2005.....	52
3. Saapuneet vieraat ja yöpymiset asuinmaan mukaan vuonna 2005.....	53
4. Yöpymiset asuinmaan mukaan maakunnittain ja kunnittain vuonna 2005.....	54
5. Majoitusliikkeet ja niiden kapasiteetin käyttö kuukausittain vuonna 2005.....	62
6. Yöpymiset asuinmaan mukaan kuukausittain vuonna 2005.....	64
7. Yöpymiset matkan tarkoituksen mukaan 2005.....	66
8. Yöpymiset majoitustyyppin mukaan 2005.....	69
9. Majoitusliikkeiden kapasiteetti 1.1.2006: Tyyppin, ketjun, avoinnaoloaja, vuode- ja huoneluvun mukaan.....	72
Majoituskapasiteetti maakunnittain ja kunnittain.....	76

Contents

Preface.....	3
Summary.....	20
Product description.....	24

Time series

A1. Capacity of accommodation establishments 1997-2006.....	30
A2. Accommodation capacity by region 1996-2006.....	31
B1. Nights spent at accommodation establishments by purpose of stay 1996-2005.....	32
B2. Nights spent at accommodation establishments by region 1996-2005.....	33
B3. Arrivals and nights spent at accommodation establishments 1996-2005.....	34
B4. Accommodation capacity utilisation, average prices per room and nights spent 1996-2005.....	35
C1. Overnight trips by persons aged 15 to 74 in 1995-2005.....	36
D1. Tourism-related industries: establishments, personnel and turnover 1996-2004.....	37
D2. Financial statements statistics and key ratios of enterprises by tourism-related industries 1996-2004.....	40
E1. Balance of payments, Travel and Passenger transport 1996-2005.....	42
F1. Passenger arrivals at Finnish airports 1990-2005, international traffic.....	44
F2. Charter flight passengers by country of destination, 1996-2005.....	45
G1. Passenger arrivals at major ports in Finland 1996-2005.....	46
H1. Foreign tourists and nights spent in Finland 2005.....	47

Accommodation Statistics 2005

1. Hotel capacity and capacity utilization in 2005.....	51
2. Visitor arrivals and nights spent by region in 2005.....	52
3. Visitor arrivals and nights spent by country of residence in 2005.....	53
4. Nights spent by country of residence by region and municipality in 2005.....	54
5. Accommodation establishments and capacity utilization by month in 2005.....	62
6. Nights spent by country of residence and by month in 2005.....	64
7. Nights spent by purpose of visit in 2005.....	66
8. Nights spent by mode of lodging in 2005.....	69
9. Capacities of accommodation establishments 1. January 2006 by hotel chains, type, opening season, number of beds and rooms.....	72
Accommodation capacity by region and municipality.....	76

Katsaus matkailun kansainväliseen kehitykseen vuonna 2005

Maailman matkailujärjestön (World Tourism Organization, UNWTO) ennakkotietojen mukaan kansainvälisten matkailijoiden määrä ylitti ensimmäisen kerran 800 miljoonan rajan vuonna 2005. Edellisestä vuodesta maailmanlaajuinen matkailu kasvoi lähes 6 prosenttia. Matkailun kasvu jatkui edelleen vahvana, tosin vuoden 2004 ennatsymäisestä 10 prosentin kasvusta hidastuneena.

Vuonna 2005 matkailu kasvoi alueellisesti voimakkaimmin Afrikassa (10 %). Keskitasoa korkeampiin kasvulukuihin päästiin myös muissa maanosissa Eurooppaa lukuun ottamatta, jossa kasvu jäi edellisen vuoden tasolle neljään prosenttiin. Aasiassa, Tyynen valtameren alueella sekä Lähi-Idän maissa päästiin 7 prosentin kasvuun. Koko Amerikan mantereella matkailijoiden määrä lisääntyi 6 prosenttia. Pohjois-Amerikan puolella kasvu jäi jonkin verran mantereen keskitasoa alapuolelle, neljään prosenttiin.

Kahden viimeisen vuoden hyvästä tuloksesta huolimatta matkailun kasvu on hidastunut vuosituhannen vaihteen jälkeen. Kun kymmenvuotiskaksolla 1995-2005 matkailu kasvoi keskimäärin 4,3 prosentin vuosivauhdilla, vuodesta 2000 vuoteen 2005 keskimääräinen kasvu hidastui 3,5 prosenttiin.

Matkailun kasvua ovat hidastaneet terroristi-iskut, sodat, vaaralliset epidemiat, luonnon katastrofit sekä talouden hidas kasvu Japanissa ja useissa Euroopan maissa. Taloudellista elpymistä lukuun ottamatta uhkatekijät eivät ole hävinneet, mutta matkailijat ovat ilmeisesti jo sopeutuneet tilanteeseen ja valitsevat kohteensa sen mukaan.

Maailman matkailujärjestön keräämien tietojen mukaan kasvutrendi on jatkunut jonkin verran hidastuneena, sillä vuoden 2006 tammi-huhtikuussa kansainvälisten matkailijoiden määrä kasvoi 4,5 prosenttia edellisen vuoden vastaavaan jaksoon verrattuna. Kasvun ennakoidaan edelleen jatkuvan loppuvuonna. Terrorismin ja lintuinfluenssan lisäksi epävarmuutta aiheuttaa energian kallistuminen ja siitä johtuva hintojen nousu.

KV1. Saapuneet kansainväliset matkailijat maanosittain 1996-2005 (tuhansia) International tourist arrivals by region 1996-2005 (thousands)

Maanosa - Region	1996	1997	1998	1999	2000	2001	2002	2003	2004	2005*)	Muutos (%) 2005/2004	Osuus (%) Share (%)
Kaikki maat - World total	596 076	613 078	636 700	650 000	687 300	684 100	702 600	694 000	766 000	808 000	5,5	100,0
Eurooppa - Europe	350 383	361 644	381 900	379 800	392 700	390 800	399 800	401 500	425 800	443 800	4,2	54,9
Amerikka - Americas	116 542	118 865	122 000	122 300	128 000	120 200	114 900	112 400	125 800	133 100	5,8	16,5
Itä-Aasia & Oseania - East Asia & Oc	89 186	90 201	87 200	97 600	109 200	115 300	125 400	112 300	137 800	148 300	7,6	18,4
Afrikka - Africa	21 553	23 155	25 000	26 500	27 400	28 300	29 100	30 500	33 300	36 700	10,2	4,5
Lähi-Itä - Middle East	14 080	14 660	15 300	18 100	24 000	23 600	27 600	30 400	35 800	38 400	7,3	4,8
Etelä-Aasia - South Asia	4 332	4 553	5 200	5 800	6 100	5 800	5 900	6 800	7 600	7 900	3,9	1,0

Kansainväliset matkailijat Euroopassa ja koko maailmassa 1995-2005
International tourists in Europe and in the whole world 1995-2005

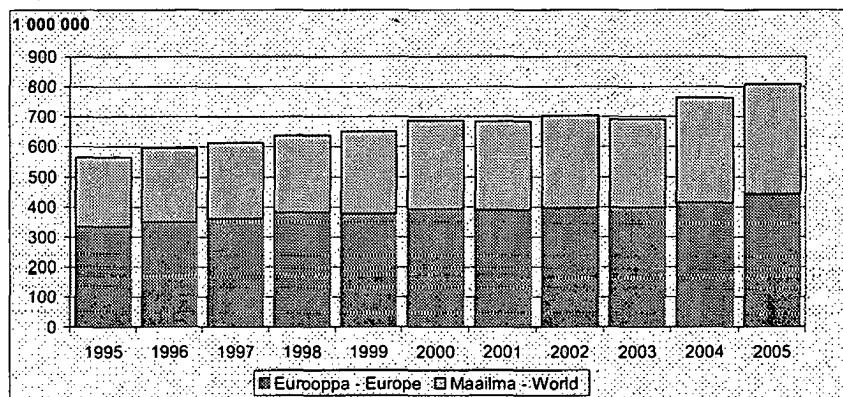

*) Ennakkotieto - Preliminary

Lähde: Maailman matkailujärjestö - Source: World Tourism Organization

Matkailu Suomessa vuonna 2005

Matkailu ulkomailta Suomeen kasvoi

Vuosi 2005 oli Suomeen suuntauvuan matkailun kanalta kohtalainen. Ulkomaisten matkailijoiden yöpymiset majoitusliikkeissä lisääntyivät lähes kolme prosenttia edellisestä vuodesta ja niiden määrä nousi 4,5 miljoonaan. Suurin osa kasvusta tuli Venäjältä sekä uusista EU-maista Baltiasta ja itäisestä Keski-Euroopasta. Venäläisten yöpymiset lisääntyivät 12 prosenttia ja uusista EU-maista tulleiden matkailijoiden yöpymiset vajaan viidenneksen.

Vanhoista EU-maista Suomeen suuntauvassa matkailussa jatkui vuonna 2004 alkanut lievä lasku (-0,5%). Tämä saattaa osittain johtua EU:n laajenemisesta, mikä on lisännyt eurooppalaisten kiinnostusta uusia, hintatasoltaan edullisia jäsenmaita kohtaan. Myös matkailu Yhdysvalloista painui lievästi miinukselle. Matkailun kasvu Aasiasta jatkui viiden prosentin vauhdilla. Kiinaa ja Etelä-Koreaa lukuun ottamatta kasvu oli erityisen voimakasta nopean talouskasvun maista Intiasta ja Taiwanista sekä Brasiliasta.

Suomi pärjäsi hyvin pohjoismaisessa vertailussa, jossa vain Ruotsi pääsi parempiin kasvulukuihin (3,7 %) ulkomaisten matkailijoiden yöpymisissä vuonna 2005. Norjassa ulkomaalaisten yöpymisten kasvu jäi alle kahden prosentin ja Tanskassa yöpymiset vähivät.

Rajahaastattelututkimus antaa majoitustilastoa paremman kuvan Suomeen suuntautuvan matkailun kehityksestä. Rajahaastattelun mukaan Suomessa yöpyvien matkailijoiden määrä kasvoi yli 10 prosenttia vuonna 2005. Suurin osa kasvusta tuli sukulaisten tai tuttavien luona yöpyneiltä tai muuta maksutonta majoitusta käyttäneiltä matkailijoilta. Päivämatkailijat mukaan lukien ulkomaisten matkailijoiden määrä kasvoi neljä prosenttia vuonna 2005. Yhteensä Suomessa käyneiden ulkomaisten matkailijoiden määrä nousi 5 miljoonaan, näistä 3,1 miljoonaa oli yöpyviä matkailijoita ja loput 2 miljoonaa oli päiväkävijöitä. Rajahaastattelututkimus näyttää yli viidenneksen kasvua uusista EU-maista ja kolmanneksen kasvua Venäjältä. Suomessa yöpyvien venäläisten määrä kasvoi 16 prosenttia, Matkailu vanhoista EU-maista jäi edellisen vuoden tasolle. (Rajahaastattelututkimus 2005, MEK A:150 2006).

Suomalaisten kaukomatkailu edelleen kasvussa

Suomalaisten ulkomaanmatkailussa jatkui kasvutrendi vuonna 2005, mutta edellisestä vuodesta hidastuneena. Ulkomaille tehdyt pitkät vähintään neljän yöpymisen vapaa-ajanmatkat lisääntyivät neljä prosenttia ja niiden määrä nousi vajaan kahteen miljoonaan. Suomalaisten kaukomatkailussa kasvu kohdentui etupäässä Amerikan mantereelle (27 %), jonne tehtiin yli 100 000 vapaa-ajanmatkaa. Matkailu Aasiaan kasvoi neljä prosenttia (118 000 matkaa), vaikka matkailu Thaimaahan väheni. Pientä laskua oli Etelä-Euroopan maihin suuntautuvassa matkailussa, joihin suomalaiset tekivät runsaat 700 000 lomamatkaa vuonna 2005

K1. Yöpymisten vuosimuutos 1995-2005 (%), kaikki ulkomaat, EU-15 ja Venäjä
Annual change in number of nights spent (%), all tourists, EU-15 and Russia

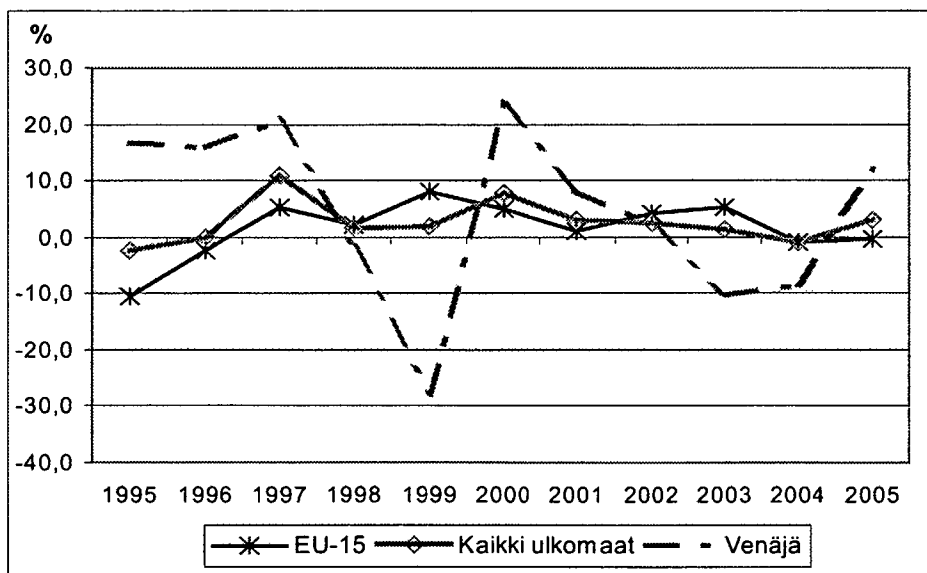

Suomen matkailutulot lisääntyivät 5 prosenttia

Matkailun kasvu Venäjältä, Aasiasta ja uusista EU-maista kasvattivat Suomen matkailutuloja edellisestä vuodesta 5 prosenttia. Yhteensä matkailutulot nousivat 1,8 miljardiin euroon vuonna 2005. Matkailutulot Venäjältä kasvoivat 10 prosenttia ja nousivat 414 miljoonan euroon. Vanhojen EU-maiden osalta tulojen kasvu jäi yhteen prosenttiin. Uudet jäsenmaat kasvattivat kaikista EU-maista saadut tulot yhteensä 972 miljoonaan euroon, mikä oli kolme prosenttia edellisvuotta enemmän.

Suomalaisten ulkomaanmatkailun kasvu ja kaukohteiden lisääntynyt suosio nostivat matkailumenot 2,5 miljardiin euroon vuonna 2005, mikä on 8 prosenttia edellisvuotta enemmän. Suhteellisesti eniten menot kasvoivat kaukohteisiin (13 %) Aasiassa ja Amerikassa. Matkailumenot vanhoihin EU-maihin kasvoivat 6 prosenttia ja uusiin jäsenmaihiin 14 prosenttia, mikä nosti suomalaisten matkailukulutuksen koko EU-alueella 1,7 miljardiin euroon.

Kansainvälisen lentoliikenteen kasvu jatkui

Matkailun kasvu näkyi 6 prosentin lisäyksenä lentoliikenteen matkustajamäärissä vuonna 2005. Kolmatta vuotta jatkunut lentoliikenteen kasvu hidastui edellisestä vuodesta, jolloin päästiin 13 prosentin kasvuun. Vuonna 2005 Suomeen saapui kansainvälisillä lennoilla lähes 4,7 miljoonaa matkustajaa, joista 4,1 miljoonaa reittilennoilla. Säännöllisen reittiliikenteen lennoilla maahan saapuneiden matkustajien määrä oli edellisestä vuodesta noussut 8 prosenttia. Tilauslennoilla matkustajien määrä supistui kaksi prosenttia.

Tilauslennoilla tehtiin edellisvuotta enemmän matkoja Bulgariaan, Turkkiin ja Egyptiin. (Taulukot F1 ja F2)

Viron laivaliikenteen kasvu hidastui

Laivaliikenteessä vuonna 2004 alkanut kasvu jatkui kahden prosentin vauhdilla vuonna 2005. Kun ulkomaisten risteilyalusten matkustajia ei lasketa mukaan, matkustajien kokonaismäärä nousi 16,1 miljoonaan (sisältää saapuneet ja lähteneet matkustajat), Eniten matkustajien määrät lisääntyivät Suomen ja Ruotsin välisessä laivaliikenteessä, jossa kolmen prosentin kasvu nosti matkustajien kokonaismäärän 9,7 miljoonaan. Viron liikenteessä edellisen vuoden kuuden prosentin kasvu hidastui yhteen prosenttiin. Vuonna 2005 kuljetetuilla 6,1 miljoonalla matkustajalla Viron laivaliikenne jäi edelleen alle vuoden 2000 tason, jolloin matkustajien määrä nousi 6,2 miljoonaan. (taulukko G1)

Kotimaanmatkailu kasvussa

Kotimaanmatkailijoiden yöpymiset majoitusliikkeissä lisääntyivät edellisestä vuodesta lähes 4 prosenttia ja niiden kokonaismäärä nousi 12,8 miljoonaan vuonna 2005. Kasvu tuli pääasiassa hoteilleista, joissa suomalaisten yöpymiset nousivat 10 miljoonaan. Suomalaiset käyttivät edellisvuotta enemmän myös lomakylä ja leirintäalueiden palveluja. Jatkuvasti suosiotaan kasvattaneet vuokrattavat lomamökit jäivät pääosin majoitustilaston ulkopuolelle. Suomalaisten matkatutkimuksen mukaan suomalaiset yöpyivät vuokratuissa lomamökeissä 3,6 miljoonaa kertaa vuonna 2005, mikä oli 15 prosenttia edellisvuotta enemmän (Suomalaisen matkailu/Finnish Travel 2005).

K2. Laivamatkustajat Viroon ja Ruotsiin kuukausittain, %-muutos 2005/2004

Seapassengers to Estonia and Sweden by month, %-change 2005/2004

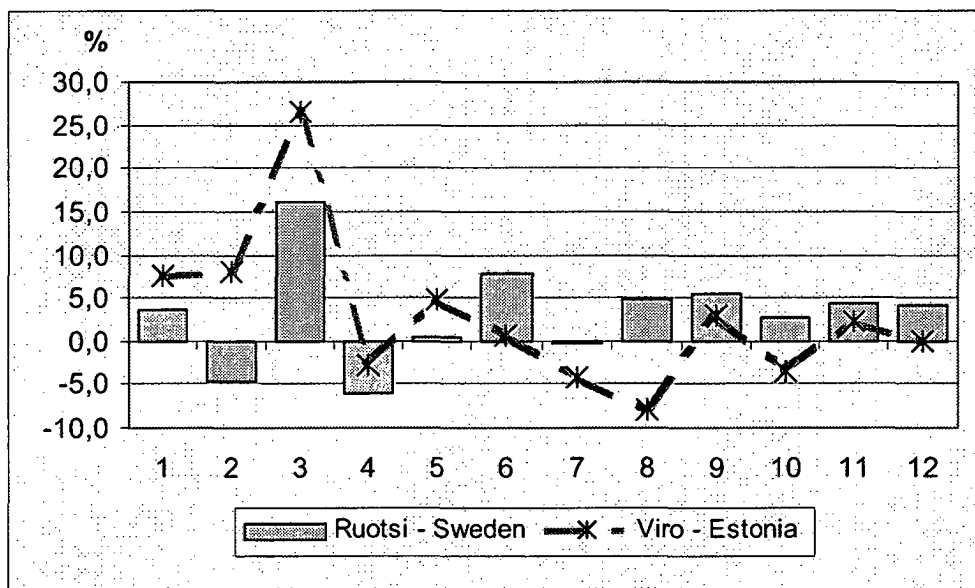

Yöpymiset Suomen majoitusliikkeissä vuonna 2005

Yöpymiset lisääntyivät 4 prosenttia

Yöpymisten määrä tilastoinnin piirissä olevissa majoitusliikkeissä nousi 17,3 miljoonaa vuonna 2005, mikä on lähes 4 prosenttia edellisvuotta enemmän. Edelliseen vuoteen verrattuna yöpymiset lisääntyivät kaikkina kuukausina helmikuuta lukuunottamatta, jossa vertailuvuonna 2004 oli karkausvuodesta johtuen yksi päivä enemmän. Kasvu oli voimakkainta viimeisellä neljänneksellä, jolloin päästiin 5 prosentin kasvulukemiin. Muilla neljänneksillä kasvu pysytteli 3-4 prosentin tasolla. Loppuvuoden vahva kasvutrendi näyttää jatkuneen, sillä ennakkotietojen mukaan yöpymiset ovat lisääntyneet 6 prosenttia vuoden 2006 tammihuhtikuussa edellisen vuoden vastaavaan jaksoon verrattuna (Matkailutilasto, Huhtikuu 2006).

Vuositasolla majoituspalvelujen kotimaisen kysynnän kasvu oli ulkomaista nopeampaa. Kotimaiset yöpymiset lisääntyivät runsaat neljä prosenttia, ulkomaalaisten yöpymisten kasvun jäädessä vajaaseen kolmeen prosenttiin. Kaikista yöpymisistä vajaan kolme neljäsosaa eli 12,8 miljoonaa oli kotimaisten matkailijoiden yöpymisiä ja loput 4,5 miljoonaa ulkomaisten matkailijoiden yöpymisiä. Hotellien osalta koti- ja ulkomaisten matkailijoiden yöpymisten kasvussa ei ollut kovin suurta eroa, kummallakin hotelliyöpymiset lisääntyivät vajaat 4 prosenttia. (taulukko 3)

Vuonna 2005 hotelleissa yövyttiin yhteensä 13,7 miljoonaa kertaa, joista 10 miljoonaa oli kotimaisten matkailijoiden yöpymisiä ja 3,8 miljoonaa ulkomaisten matkailijoiden yöpymisiä. Edellisen vuoden tapaan

ulkomaisten matkailijoiden osuus hotelliyöpymisistä oli 28 prosenttia ja kaikista yöpymisistä 26 prosenttia.

Muissa majoitumuodoissa yöpymiset lisääntyivät leirintäalueilla ja lomakylissä, mutta vähenivät hieman matkustajakodeissa ja retkeilymajoissa. Ulkomaalaisten yöpymiset lisääntyivät jonkin verran myös matkustajakodeissa, mutta vähenivät leirintäalueilla (-8 %) jo kolmantena peräkkäisenä vuonna. Kotimaisten matkailijoiden yöpymiset leirintäalueilla lisääntyivät neljä prosenttia. Vuonna 2005 leirintäalueilla yövyttiin 2,1 miljoonaa kertaa, joista 1,8 miljoonaa oli kotimaisten matkailijoiden yöpymisiä. Lomakylissä kirjattiin yhteensä 731 000 yöpymistä, matkustajakodeissa 533 000 yöpymistä ja retkeilymajoissa 128 000 yöpymistä. Lomakyläien yöpymislukuja nostivat tilaston piiriin vuonna 2005 tulleet liikkeet, jotka eivät olleet mukana vuoden 2004 luvuissa. Näistä aiheutunut muutaman prosentin lisäys kasvatti pääasiassa kotimaisten yöpymisten määrää.

Ulkomaalaisilla työmatkojen osuus kasvoi hieman edellisestä vuodesta ja nousi 37 prosenttiin. Kotimaista yöpymisistä työmatkojen osuus pysyi lähes edellisen vuoden tasolla, runsaassa 29 prosentissa. (taulukot B1 ja 7.)

Majoitusliikkeiden palveluja käytti 7 miljoonaa suomalaista ja 2,1 miljoonaa ulkomaista asiakasta vuonna 2005. Ulkomaisten asiakkaiden määrä pysyi lähes ennallaan, kotimaisten asiakkaiden määrä kasvoi vajaat kolme prosenttia. Asiakasta kohti lasketut keskimääräiset yöpymiset pysyivät lähes ennallaan, ulkomaalaisilla keskimäärin 2,2 yöpymistä ja suomalaisilla 1,8 yöpymistä. (taulukko 3)

K3. Yöpymisten vuosimuutokset (%) kuukausittain 2005/2004

Annual change in number of nights spent (%) by month 2005/2004

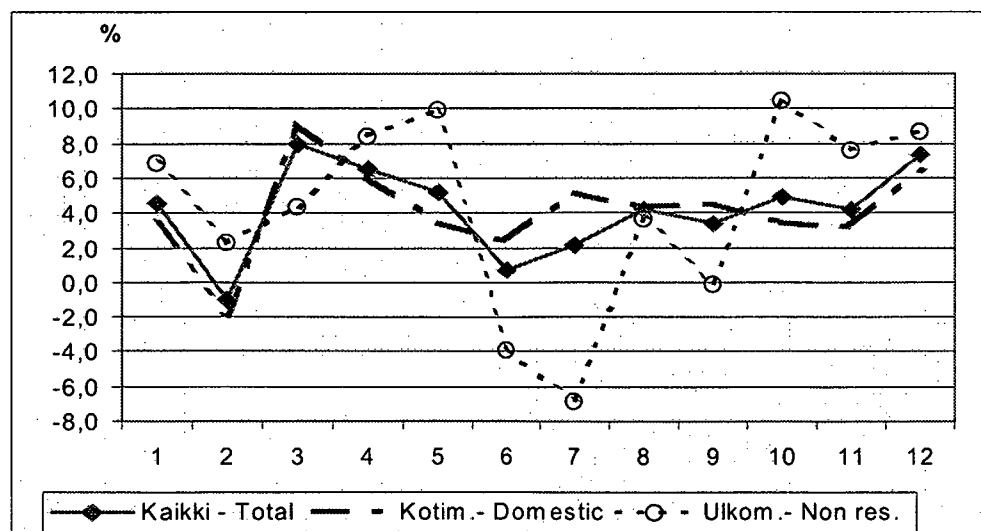

Matkailu EU-15 maista edelleen laskussa

Matkailu vanhoista EU-maista Suomeen kääntyi lievään laskuun vuonna 2004, mikä päätti vuonna 1997 alkaneen yhtämittaisen kasvujakson. Lievä lasku (-0,5%) jatkui vuonna 2005. Huomattavan korkeisiin kasvulukuihin päästiin kuitenkin tammikuussa (12%) ja joulukuussa (6 %). Muutamaa poikkeusta lukuun ottamatta matkailu Suomeen väheni lähes kaikista vanhoista EU-maista. Matkailun kasvu jatkui edelleen melko voimakkaana Ranskasta ja Espanjasta (6 %) sekä Itävallasta (11 %). Matkailu Britanniaa kääntyi jälleen kohtalaiseen, kolmen prosentin kasvuun edellisen vuoden notkahduksen jälkeen. Saksalaisten yöpymiset jäivät edellisen vuoden tasolle. Yhteensä EU-15 maista tulleille matkailijoille kirjattiin 2,5 miljoonaa yöpymistä Suomen majoitusliikkeissä vuonna 2005. (taulukko 3)

EU:n uusista jäsenmaista matkailun kasvu jatkui edellisestä vuodesta voimistuneena yöpymisten määrän noustessa lähes viidenneksellä vuonna 2005. Uusista jäsenmaista tulleet matkailijat yöpyivät 322 000 kertaa Suomen majoitusliikkeissä. Näistä lähes puolet oli virolaisten yöpymisiä (158 000 yöpymistä). Virolaisten yöpymiset lisääntyivät edellisestä vuodesta 23 prosenttia. Virolaisten matkailu Suomeen lähti voimakkaaseen kasvuun maan liityttyä EU:hun vuoden 2004 toukokuussa. Vuonna 2005 uudet jäsenmaat nostivat kaikkien EU-kansalaisten yöpymisten määrää edellisestä vuodesta noin prosentilla 2,8 miljoonaan yöpymiseen.

Islantia lukuun ottamatta matkailu muista Pohjoismaista Suomeen jäi varsin heikoksi vuonna 2005. Kaikkiaan skandinaavien yöpymiset vähenivät kolme prosenttia. Norjalaisten matkailussa jatkui laskutrendi jo kolmatta vuotta ja yöpymiset vähenivät jälleen 7 prosenttia. Ruotsalaisten yöpymiset vähenivät kaksi ja tanskalaisen neljä prosenttia. Islannin yöpymiset sitä vastoin lisääntyivät kolmanneksella.

Matkailu Venäjältä jälleen nousussa

Matkailu Venäjältä Suomeen kääntyi 12 prosentin kasvuun vuonna 2005. Tämä päätti vuoden 2002 viimeisellä neljänneksellä alkaneen laskutrendin. Tammikuun kasvu jäi vielä vaatimattomasti yhteen prosenttiin, mutta sen jälkeen venäläisten yöpymisten määrät lähtivät voimakkaaseen nousuun. Korkeimmat kasvuluvut saavutettiin huhtikuussa (36%) sekä loka-joulukuussa (22%). Yli 50 000 yöpymisen lisäys nosti venäläisten yöpymiset puoleen miljoonaan eli parin vuoden takaiselle tasolle. Vuoden 2005 ulkomaisten matkailijoiden yöpymisten kasvusta lähes puolet (45 %) johtui venäläisten elpyneestä matkailusta. Venäläisten matkailun kasvu on jatkunut entisestään voimistuneena vuoden 2006 alkupuolella yöpymisten lisääntyessä tammihuhtikuussa runsaalla kolmanneksella vuodentakaisesta (Matkailutilasto, Huhtikuu 2006). Venäläisten matkailun tähän astinen huippu saavutettiin vuonna 1997, jolloin venäläisille kirjattiin Suomen majoitusliikkeissä 570 000 yöpymistä. (taulukot B3, 3, 6)

K4. Suomeen suuntautuvan matkailun 15 suurinta maata 2005

Top 15 countries in tourism to Finland in 2005

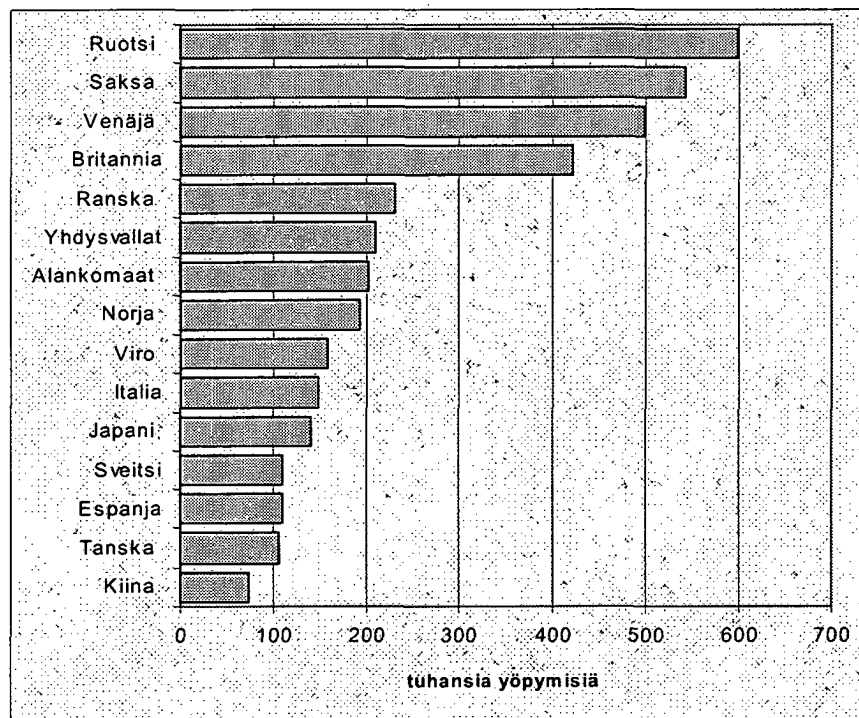

Matkailun kasvu Aasiasta jatkui

Kiinaa ja Etelä-Koreaa lukuun ottamatta matkailun kasvu Suomeen jatkui tärkeimmistä Aasian maista. Erittäin korkeisiin kasvulukuihin päästiin edellisen vuoden tapaan Taiwanista (39%) ja Intiasta (43%). Myös japanilaisten matkailu kasvoi 5 prosenttia. Kiinalaisten yöpymiset vähenivät edellisestä vuodesta vajaan viidenneksen ja etelä-korealaisten kymmenyksen. Yhteensä kiinalaiset yöpyivät Suomen majoitusliikkeissä 73 000 kertaa vuonna 2005, mikä oli pienin määrä kolmeen vuoteen. Kiinalaisilla laskutrendi jatkui koko vuoden joulukuuta lukuun ottamatta, jolloin yöpymiset lisääntyivät vuoden 2004 joulukuuhun verrattuna noin viidenneksen. Joulukuussa alkanut käänne parempaan näyttää jatkuneen, sillä ennakkotietojen mukaan kiinalaisten yöpymiset lisääntyivät lähes 40 prosenttia vuoden 2006 tammi-huhtikuussa.

Kaikkiaan Aasiasta tulleiden matkailijoiden yöpymiset Suomen majoitusliikkeissä lisääntyivät 5 prosenttia vuonna 2005 ja niiden määrä nousi 346 000 yöpymiseen. Japanilaisten yöpymiset kattoivat aasialaisten yöpymisten kokonaismäärästä 40 prosenttia (140 000 yöpymistä) ja kiinalaisten yöpymiset runsaan viidenneksen.

Yhdysvaltalaisten matkailussa lievää laskua

Yhdysvalloista Suomeen suuntautuvassa matkailussa vuonna 2004 tapahtunut käänne parempaan ei jatkunut, vaan yöpymiset painuivat lievästi miinukselle vuonna

2005. Notkahdus voi jäädä tilapäiseksi, sillä ennakkotiedot näyttävät 16 prosentin kasvua yhdysvaltalaisten yöpymisissä vuoden 2006 tammi-huhtikuussa (Matkailutilasto 2006, Huhtikuu). Kaikkiaan Yhdysvalloista tulleet matkailijat yöpyivät Suomen majoitusliikkeissä runsaat 200 000 kertaa vuonna 2005. Samalla tasolla yhdysvaltalaisten yöpymiset ovat pysytelleet jo kymmenen vuoden ajan vuosittaisten vaihtelujen liikkuesssa -8 ja +10 prosentin välillä. Kanadalaisten yöpymisissä oli parin prosentin kasvu edellisestä vuodesta, mikä nosti niiden kokonaismäärän 31 000 yöpymiseen vuonna 2005. Edellisen vuoden tapaan matkailun kasvu Brasiliasta jatkui voimakkaana. Neljänneksen kasvu nosti yöpymisten kokonaismäärän 9 000 yöpymiseen. (taulukot 3, B3)

Majoitustilasto kattaa 66 prosenttia yöpyneistä matkailijoista

Vuonna 2005 tilastoinnin piiriin kuuluneissa majoitusliikkeissä yöpyneet 2,1 miljoonaa ulkomaalaista kattoivat 66 prosenttia Rajahaastattelun mukaan Suomessa yöpyneistä matkailijoista. Majoitustilaston peittävyys Suomessa yöpyneistä matkailijoista on jatkuvasti pienentynyt siitä johtuen, että ulkomaalaiset yöpyvät yhä enemmän tuttavien tai sukulaisten luona tai muussa maksuttomassa majoituksessa, mikä jää majoitustilaston ulkopuolelle. Rajahaastattelun mukaan vuonna 2005 Suomessa kävi 5 miljoonaa ulkomaalaista, joista 3,1 miljoonaa yöpyi Suomessa. Edellisestä vuodesta yöpyvien matkailijoiden määrä kasvoi 10 prosenttia.

K5. Yöpymisten muutokset (%) kuukausittain 2005/2004

Change in number of nights (%) by month 2005/2004

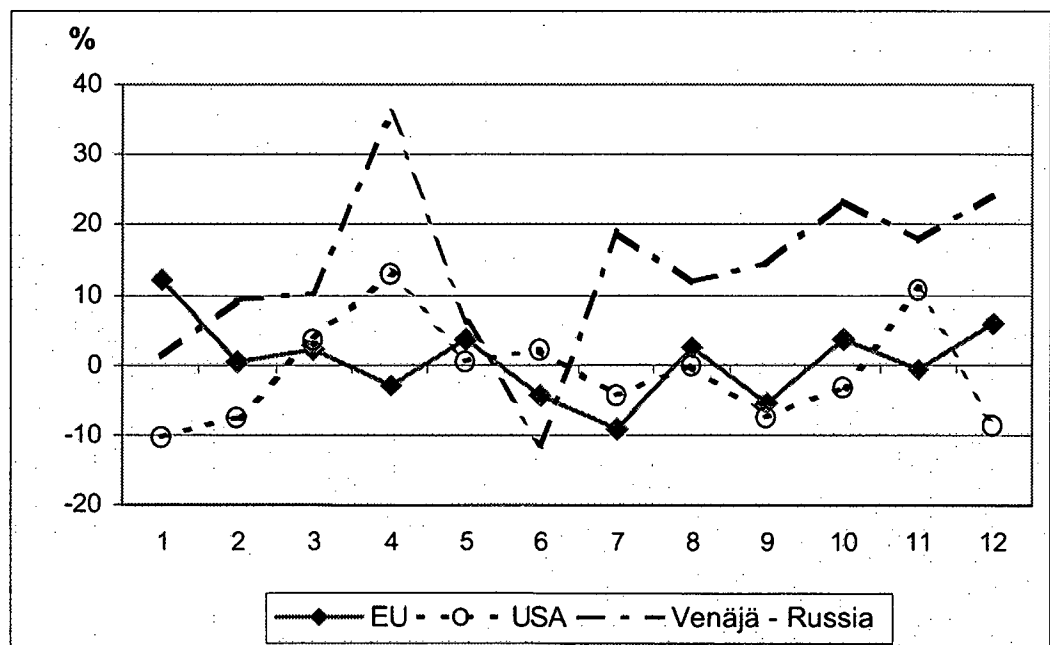

Matkailun alueellinen kehitys vuonna 2005

Yöpymiset lisääntyivät eniten Kainuussa ja Keski-Pohjanmaalla

Lukuun ottamatta Satakuntaa, Kanta-Hämettä ja Etelä-Savoa yöpymiset lisääntyivät muissa Manner-Suomen maakunnissa vuonna 2005 Päijät-Hämeessä jäätin kuitenkin edellisen vuoden tasolle. Kainuussa ja Keski-Pohjanmaalla ylettiin maan korkeimpiin, yli 10 prosentin kasvulukuihin. Hyvään 5-8 prosentin kasvuun päästiin Itä-Uudenmaalla, Varsinais-Suomessa, Pirkanmaalla, Etelä-Karjalassa, Pohjois-Savossa ja Pohjois-Pohjanmaalla.

Useissa maakunnissa ulkomaalaisten yöpymiset lisääntyivät suhteellisesti enemmän kuin suomalaisten yöpymiset. Korkeat kasvuluvut johtuivat pääasiassa venäläisten matkailun elpymisestä, mikä näkyi erityisesti Itä- ja Kaakkois-Suomessa. Ulkomaisten matkailijoiden yöpymisten kasvuluvut olivat varsin korkeita Etelä-Karjalassa (22%), Kymenlaaksossa ja Itä-Uudellamaalla (19%) sekä Etelä-Pohjanmaalla (18%). Näiden lisäksi ulkomaalaisten yöpymiset lisääntyivät lähes 13 prosenttia Keski-Pohjanmaalla ja Pohjois-Savossa. Lapissa ulkomaalaisten yöpymiset lisääntyivät runsaat 7 prosenttia. Ulkomaalaisten yöpymiset vähenivät Varsinais-Suomessa, Päijät-Hämeessä ja Keski-Suomessa. (taulukko 4)

Etelä-Karjalassa ulkomaalaisten yöpymiset lisääntyivät 22 prosenttia

Etelä-Karjalassa päästiin maan korkeimpiin, 22 prosentin kasvulukuihin ulkomaalaisten yöpymisissä. Merkittävin kasvu tuli maakunnan suurimmalta ulkomaalaisryhmältä eli venäläisiltä, joiden yöpymiset lisääntyivät 37 prosenttia. Yhteensä Etelä-Karjalan majoitusliikkeissä venäläisille kirjattiin 71 000 yöpymistä vuonna 2005. Venäläiset olivat suurimmat matkailijaryhmät myös Kainuussa ja Pohjois-Savossa, joissa kummassakin venäläisille kirjattiin runsaat 30 000 yöpymistä. Kainuussa venäläisten yöpymiset lisääntyivät 24 prosenttia ja Pohjois-Savossa 38 prosenttia edellisestä vuodesta. Samoin suurimpina matkailijaryhminä ja 30 prosentin kasvulla venäläiset nostivat myös Kymenlaakson ja Itä-Uudenmaan yöpymislukuja. Muista Itä- ja Kaakkois-Suomen maakunnista poiketen Pohjois-Karjalassa venäläisten yöpymisissä oli pientä laskua.

Läntisessä Suomessa, Etelä- ja Keski-Pohjanmaalla ulkomaalaisten yöpymisten kasvu tuli pääasiassa ruotsalaisilta ja saksalaisilta matkailijoilta. Etelä-Pohjanmaalla ulkomaalaisten yöpymiset lisääntyivät 18 prosenttia ja Keski-Pohjanmaalla 13 prosenttia.

K6. Ulkomaalaisten osuus yöpymisistä 2005

Share of non-residents in number of nights 2005

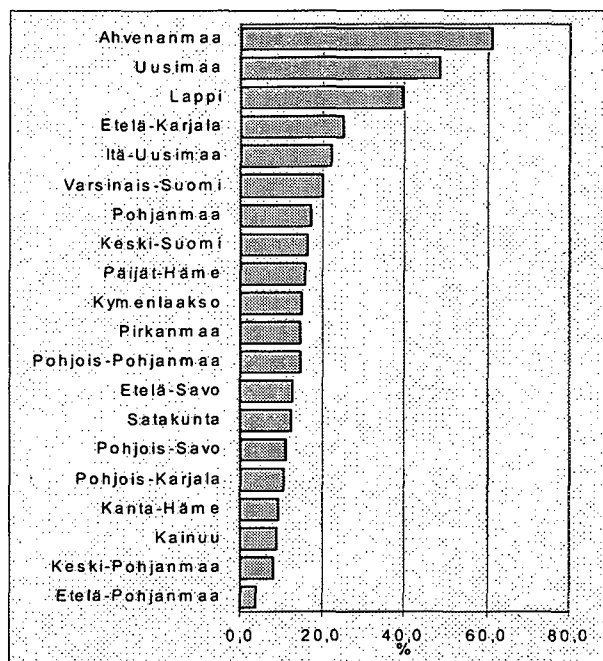

Lapissa ulkomaalaisten yöpymiset lisääntyivät 7 prosenttia

Lapin majoitusliikkeissä ulkomaalaisten yöpymisten kasvu kiihtyi edellisen vuoden kahdesta prosentista 7 prosenttiin vuonna 2005. Kahden vuoden takaisista 12 prosentin kasvuluvuista jäätin vielä jälkeen. Lukuun ottamatta Hollantia, Belgiaa, Tanskaa ja Puolaa yöpymiset lisääntyivät kaikista suurimmista maista. Sveitsläisten ja italialaisten yöpymiset pysyivät lähes edellisen vuoden tasolla. Venäläisten yöpymisissä oli yli neljänneksen ja virolaisten yöpymisissä kolmanneksen kasvua. Myös espanjalaisten (27%), norjalaisten (20 %) ja itävaltalaisien (16%) yöpymisissä oli vahvaa kasvua.

Britit olivat edelleen Lapin suurin ulkomaalaisten ryhmä 145 000 yöpymisellä vuonna 2005. Edellisestä vuodesta brittien yöpymiset lisääntyivät 4 prosenttia. Edellisen vuoden tapaan saksalaiset olivat toiseksi suurin ryhmä 123 000 yöpymisellä (kasvua 6 %) ja ranskalaiset olivat kolmantena 106 000 yöpymisellä (10 %). Muita merkittäviä Lapin majoituspalvelujen ulkomaisia käyttäjiä olivat venäläiset, norjalaiset, hollantilaiset, sveitsiläiset, italialaiset, japanilaiset ja espanjalaiset, joiden yöpymisten määrät vaihtelivat 30 000 - 50 000 välillä.

Tilastoinnin piirissä olevissa Lapin majoitusliikkeissä kirjattiin vuonna 2005 yhteensä 2 miljoonaa yöpymistä, joista lähes 40 prosenttia (792 000 yöpymistä) oli ulkomaisten matkailijoiden yöpymisiä. Kotimaisten matkailijoiden yöpymisiä Lapin majoitusliikkeissä kirjattiin

runsaat 1,2 miljoonaa. Lapin yöpymisten osalta tiedot eivät ole täysin vertailukelpoisia vuoteen 2004, koska tilastoinnin piiriin tuli vuonna 2005 pari liikettä, jotka nostivat yöpymisten määrää parilla prosentilla. Kasvu kohdentui pääasiassa kotimaisten matkailijoiden yöpymisiin.

Yöpymisten 2 miljoonan rajan rikkoutumisesta huolimatta majoitustilasto antaa Lapin matkailullisesta suosiosista todellista vaatimattomamman kuvan, koska suuri osa vuokrattavista loma-asunnoista jää tilastoinnin ulkopuolelle. Vuokrattavien lomamökkien tarjonta ja käyttö ovat viime vuosina voimakkaasti lisääntyneet erityisesti Lapissa, mutta myös muissa matkailukeskuksissa.

Helsingissä kotimaiset yöpymiset lisääntyivät 5 prosenttia

Helsingissä kotimaisten matkailijoiden yöpymiset lisääntyivät 5 prosenttia ja niiden määrä ylitti jälleen edellisen vuoden notkahduksen jälkeen miljoonan rajan vuonna 2005. Sitä vastoin ulkomaisten matkailijoiden yöpymisissä oli vain marginaalista kasvua (0,8 %). Yhtä korkeisiin kotimaisten asiakkaiden kasvulukuihin pääkaupungissa päästiin viimeksi vuonna 2000, jolloin Helsinki oli yksi Euroopan kymmenestä kulttuurikaupungista.

Kotimaisen kysynnän kasvu nosti yöpymisten kokonaismäärän pääkaupungin majoitusliikkeissä 2,6 miljoonaa, joista 1,5 miljoonaa oli ulkomaisten matkailijoiden yöpymisiä. Suurimmista pääkaupungin ulkomaisista matkailijaryhmistä yöpymiset lisääntyivät vain

virolaisilla (29 %), ranskalaisilla (11 %) sekä venäläisillä ja japanilaisilla (8 %). Pientä kasvua oli lisäksi itävaltalaisilla, ruotsalaisilla ja sveitsiläisillä. Muut suurimmat ulkomaiset asiakasryhmät käyttivät vuonna 2005 edellisvuotta vähemmän Helsingin majoituspalveluja. (taulukko 4)

Britit olivat parin prosentin laskusta huolimatta edelleen pääkaupungin majoitusliikkeiden suurin ulkomainen asiakasryhmä 163 000 yöpymisellä. Saksalaiset olivat toisena 152 000 yöpymisellä ja ruotsalaiset kolmantena 133 000 yöpymisellä. Yli 120 000 yöpymiseen ylsivät lisäksi yhdysvaltalaiset ja venäläiset.

Ulkomaalaisten osuus Helsingin yöpymisistä oli 60 prosenttia, kun se koko maassa oli 26 prosenttia ja Lapissa 40 prosenttia. Ulkomaalaisten matkailu keskittyy voimakkaasti Helsinkiin ja pääkaupunkiseudulle, mutta parin viime vuoden aikana pääkaupunki on menettänyt suhteellista osuuttaan ulkomaalaisten yöpymisistä. Hyvistä ulkomaalaisten kasvuluvuista Helsingissä on saatu nauttia viimeksi vuonna 2000, jolloin edellisen vuoden luvut ylittyivät 10 prosentilla.

Yöpymisten alueellinen kehitys asuinmaittain on esitetty taulukossa 4. Koti- ja ulkomaisten matkailijoiden yöpymiset alueittain ja matkan tarkoituksen mukaan on esitetty taulukossa 7. sekä majoittumismuodon ja -tyypin mukaan taulukossa 8. Taulukossa 2. on esitetty koti- ja ulkomaisten matkailijoiden saapumiset ja yöpymiset kaikissa majoitusliikkeissä ja erikseen hotelleissa alueittain.

K7. Helsingin osuus (%) venäläisten yöpymisistä
Share of Helsinki (%) in Russian tourists' nights

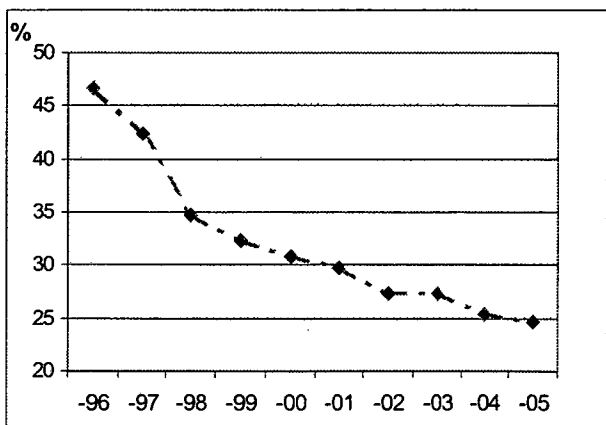

K8. Brittien yöpymiset Lapissa 1996-2005
Nights spent by British tourists in Lapland

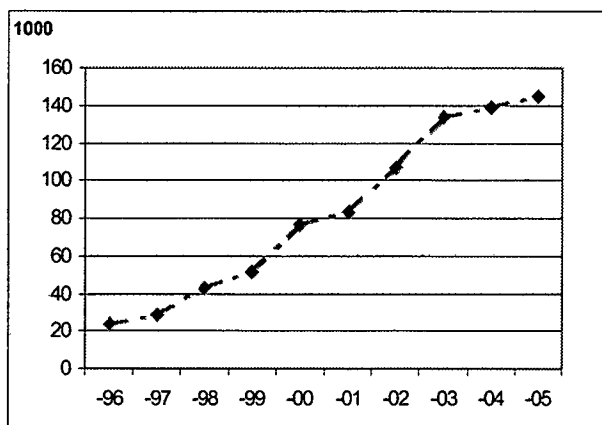

Majoitustoiminta 2005

Hotellihuoneiden tarjonta kasvoi, käyttöaste parani

Hotellihuoneiden kysyntä kasvoi tarjontaa nopeammin nostaten huoneiden käyttöasteen 49,1 prosenttiin vuonna 2005. Edellisestä vuodesta käyttöaste nousi 1,5 prosenttiyksikköä, vaikka huonetarjonta kasvoi edellisestä vuodesta runsaalla prosentilla. Keskimääräinen käyttöaste oli paras kymmeneen vuoteen ja nousu vahvisti vuonna 2004 tapahtunutta pientä käännettä parempaan suuntaan majoitustoiminnassa jo useamman vuoden ajan jatkuneen heikon kehityksen jälkeen. (taulukot 1, 5, A1-B4)

Helsingin hotellihuoneiden käyttöaste nousi 67 prosenttiin

Helsingissä hotellihuoneiden käyttöaste nousi edellisestä vuodesta 1,3 prosenttiyksikköä 66,9 prosenttiin vuonna 2005. Tulosta parantaa se, että Helsingissä keskimääräinen huonetarjonta lisääntyi runsaalla neljällä prosentilla edellisestä vuodesta. Hotelliyöpymisten kolmen prosentin kasvu ylitti pääkaupungin kasvaneen huonetarjonnan. Helsingin hotelleilla oli edelleen maan korkein käyttöaste, ja ero Tampereen 65,6 prosenttiin oli edellisestä vuodesta jonkin verran suurentunut. Seuraavaksi korkeimmat käyttöasteet olivat Sotkamossa (62,2%) ja Lappeenrannassa (62,1%). Viidennellä sijalla oli Oulu 60,8 prosentilla. Lappeenrannassa hotellihuoneiden käyttöasteen 8 prosenttiyksikön kasvu johtui enemminkin tarjonnan supistumisesta kuin kysynnän kasvusta.

Hotellihuoneen keskihinta 80 euroa

Kasvanut kysyntä nosti hotellien hintoja. Majoitusliikkeiden myyntitulojen mukaan laskettu hotellihuoneen keskihinta (keskimääräinen huoneesta maksettu hinta) nousi edellisestä vuodesta vajaat kolme prosenttia lähes 80 euroon vuonna 2005 (taulukko 1). Vuonna 2004 hinnat olivat edellisestä vuodesta laskeneet vajaan prosentin, joten vuoden 2003 hintatasokin ylittyi parilla prosentilla vuonna 2005. Helsingissä hotellihuoneesta maksettiin keskimäärin 103 euroa, hinta oli edellisestä vuodesta kohonnut lähes 6 prosenttia. Toiseksi kallein hintataso oli Vantaalla, jossa hotellihuoneesta velotettiin 90 euroa. Hämeenlinnassa hintojen nousu oli ollut yhtä voimakasta kuin Helsingissä ja siellä hotellihuoneesta maksettiin maan kolmanneksi korkeimmat hinnat, 86 euroa vuonna 2005. Edellä mainittujen kaupunkien lisäksi huoneiden keskihinnat ylittivät 80 euroa Imatralla, Oulussa, Tampereella, Joensuussa ja Porvoossa. Vuonna 2005 yöpymisen keskihinta oli hotelleissa 49 euroa ja kaikissa majoitusliikkeissä 44 euroa (taulukot 1 ja B4)

Taulukossa 1. esitetyt hotellihuoneiden keskihinnat on saatu majoitusliikkeiden ilmoittamista huoneiden myyntituloista, jotka on jaettu myytyjen huoneiden lukumäärällä. Keskihintoja laskettaessa on huomioitu vain ne majoitusliikkeet, jotka ovat ilmoittaneet huonevymisestä saadut tulot. Huoneen keskihintaan sisältyy 8 prosentin arvonlisävero

K9. Hotellihuoneiden käyttöasteen muutokset (%-yks.), Helsinki ja koko Suomi Change in hotel room occupancy rate (%-unit), Helsinki and the whole Finland

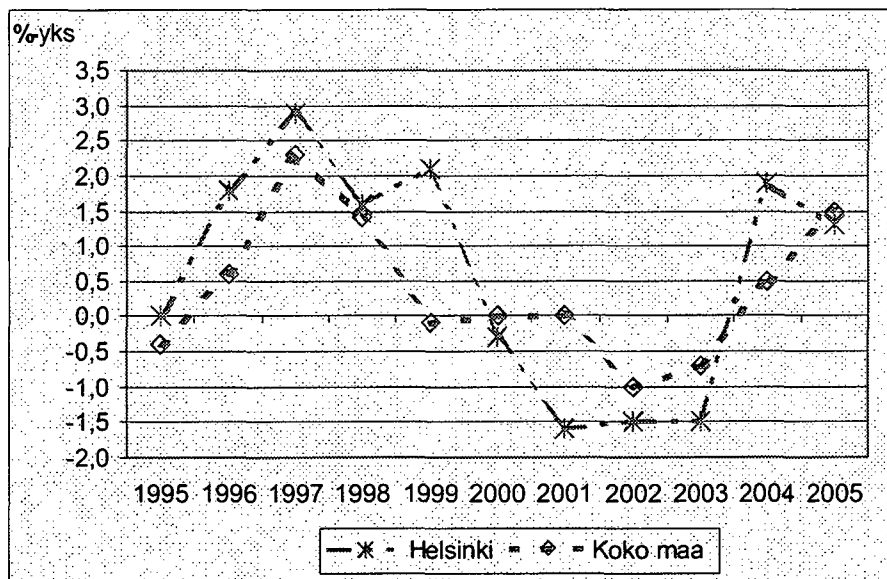

Matkailupalvelujen hinnat nousseet nopeasti

Majoitustilaston osoittama hotellihuoneiden hintojen nousu on samansuuntainen kuluttajahintaindeksin kanssa, jonka mukaan hotellien hinnat nousivat 2,4 prosenttia vuonna 2005. Taulukossa B4 on esitetty kuluttajahintaindeksin osiina olevia matkailuun liittyviä hintaindeksejä, jossa hotellihintaindeksi perustuu joka toinen kuukausi 15 kaupungin neljästä hotellista kerättyihin arkipäivinä toteutuneisiin hintoihin. Matkailun hintaindeksi sisältää useita tuoteryhmiä, hotellihuoneiden ja ravintolapalvelujen lisäksi mukaan on laskettu mm. liikennepalvelut sekä posti- ja telemaksut.

Vuonna 2005 matkailijoiden käyttämien palveluiden hinnat kohosivat keskimäärin 1,7 prosenttia eli enemmän kuin kuluttajahintaindeksin osoittama 0,9 prosentin yleinen hintojen nousu. Matkailupalvelujen hinnat ovat viiden vuoden aikana nousseet 9,6 prosenttia eli nopeammin kuin kuluttajahinnat keskimäärin (6,2 %). Myös hotellihuoneiden hinnat ovat vuodesta 2000 vuoteen 2005 nousseet yleistä hintatasoa nopeammin (8,2%), vaikka hinnat laskivat vuonna 2002. Vuokrattavien lomamökkien hintojen nousu on ollut erittäin nopeaa, viidessä vuodessa lomamökkimajoitus on kallistunut kolmanneksen. Voimakkainta vuokramökkien hintojen nousu oli vuosina 2002 ja 2003. Ravintolapalveluiden hinnat ovat viidessä vuodessa nousseet yhtä paljon (8,2 %) kuin hotellihinnat, mutta tasaisempaan tahtiin ja viime vuosina hidastuen. Vuonna 2005 ravintolapalvelujen kallistuminen vastasi yleistä hintojen

nousua. Lentolippujen hinnat laskivat vuonna 2004 ja valmismatkojen vuonna 2005. Hintojen laskusta johtuen lentomatkojen hinnat olivat vuonna 2005 halvemmat kuin vuonna 2000. Samaan aikaan linja-automatkojen ja junamatkojen hinnat ovat nousseet vajaan viidenneksen.

Majoitustoiminnan suhdanteet parantuneet

Muutaman heikon vuoden jälkeen majoitustoiminnassa tapahtui käänne parempaan vuonna 2004, jolloin toimialan liikevaihto kasvoi 2,1 prosenttia ja nousi 1,25 miljardiin euroon. Suotuisa kehitys on jatkunut, sillä Tilastokeskuksen palvelujen liikevaihtokuvaajien mukaan majoitustoimen liikevaihto ylsi 4,4 prosentin kasvuun vuonna 2005.

Liikevaihdon kehityksen perusteella majoitustoiminta ajatutui taantumaan vuonna 2002, mikä näkyy sekä tilinpäätöstilastossa että yritys- ja toimipaikkarekisterissä. Yritystilaston toimipaikkatietojen mukaan majoitusliikkeiden liikevaihto laski vuonna 2002 edellisestä vuodesta 1,5 prosenttia ja kasvu jäi seuraavanakin vuonna marginaaliseen 0,1 prosenttiin. Tilinpäätöstilasto näyttää samansuuntaista kehitystä ja siinä majoitustoimen vuoden 2002 liikevaihdon lasku näkyy vieläkin voimakkaampana 3,7 prosentin pudotuksena. Myös seuraavan vuoden marginaalinen 0,3 prosentin kasvu on linjassa yritystilaston kanssa. Sitä vastoin tilinpäätöstilasto osoitti majoitustoimintaa harjoittaville yrityksille jälleen marginaalista 0,1 prosentin laskua vuonna 2004.

K10. Hotellien liikevaihtoindeksin ja hotelliyöpymisten vuosimuutos (%) kuukausittain

Annual change (%) in monthly hotel turnover index and in the number of nights spent

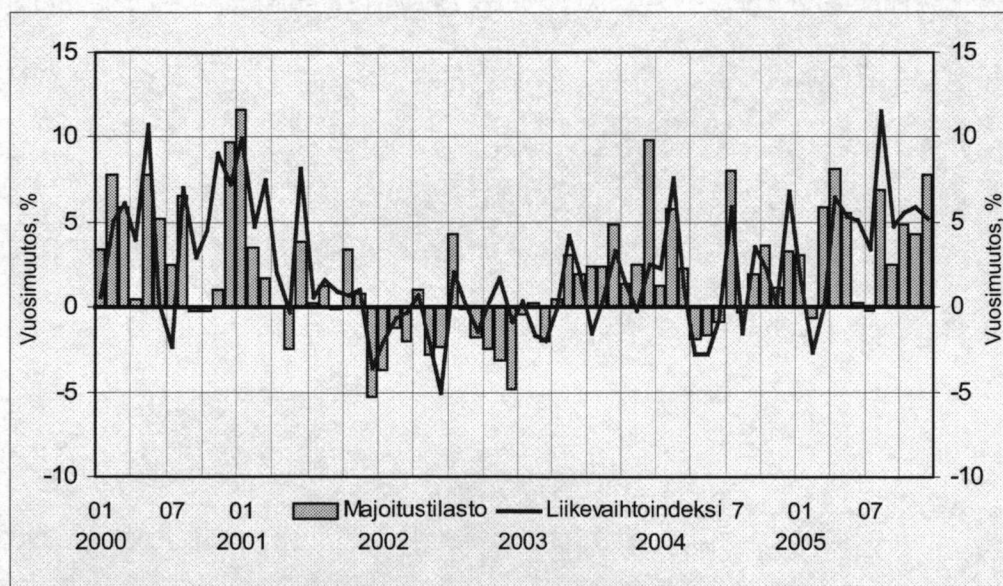

Majoitustoiminnassa työpaikat vähentyneet

Vaikka majoitustoiminnan suhdanteet näyttävät parantuneen alalla työskentelevän henkilöstön määrä on edelleen supistunut. Tilastokeskuksen yritystilaston mukaan vuonna 2004 majoitustoimintaa harjoittavia toimipaikkoja oli 1 805 ja toimialalla työskenteli noin 11700 henkilöä. Edellisestä vuodesta toimipaikkojen määrä väheni vain muutamalla liikkeellä mutta henkilöstön määrä supistui vajaalla kahdella prosentilla. Vuodesta 2000 vuoteen 2004 majoitusliikkeiden (toimipaikat) määrä lisääntyi yli 112 liikkeellä, samaan aikaan henkilöstö väheni 9 prosentilla eli lähes 1 200 henkilöllä.

Majoituspalvelujen käyttö on jatkuvasti lisääntynyt ja liikevaihto kasvanut, joten henkilöstön väheneminen johtunee suurimmaksi osaksi palvelujen ulkoistamisesta sekä vuokratyöntekijöiden ja tilapäistyövoiman lisääntyneestä käytöstä. Tämä peittää osan alan työpanoksesta, joka majoitustoimen sijasta kohdentuu muille toimialoille, kuten kiinteistö- ja vuokrauspalveluihin sekä liike-elämän palveluihin.

Matkatoimistojen liikevaihto kasvoi 10 prosenttia vuonna 2004

Tilinpäätöstilaston mukaan matkatoimistojen ja muuta matkailua palvelevaa toimintaa harjoittavien yritysten liikevaihto nousi 1,243 miljardiin euroon vuonna 2004. Edellisestä vuodesta liikevaihto kasvoi 10 prosenttia. (taulukko D2). Varsinaisten matkatoimistojen osuus liikevaihdosta oli 1,059 miljardia. Tilinpäätöstilaston tunnuslukujen mukaan matkatoimistojen kannattavuus oli selvästi parantunut edellisestä vuodesta.

K11. Majoitustoimen liikevaihdon ja henkilöstön muutos (%) 1995-2004

Change in hotel turnover and personnel (%) in 1995-2004

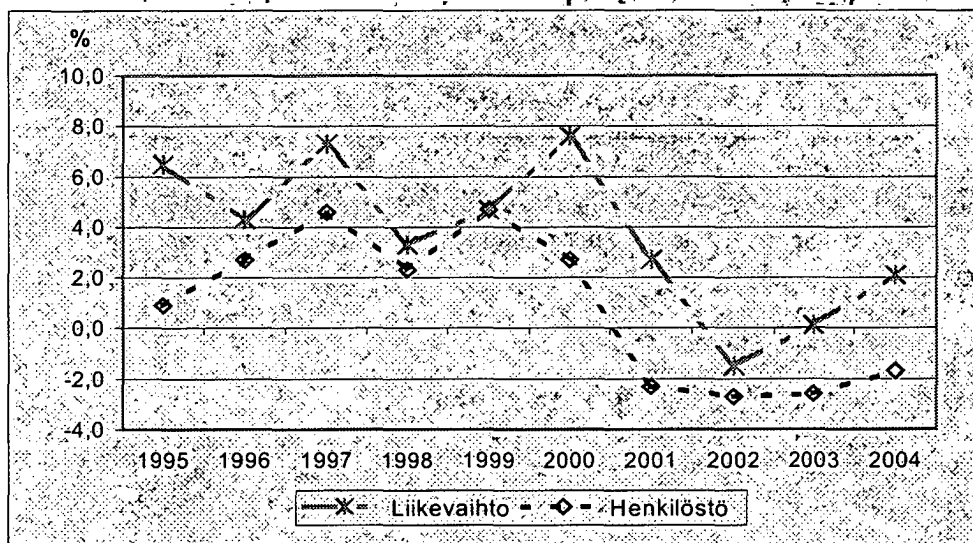

Yritys- ja toimipaikkarekisterin mukaan vastaavan toimialan liikevaihto kasvoi tilinpäätöstilastoa jonkin verran enemmän, lähes 13 prosenttia ja nousi 1,247 miljardiin euroon (taulukko D1). Kasvuprosenteissa olevasta erosta huolimatta liikevaihdon kokonaismäärät olivat kummassakin tilastossa lähes yhtä suuret.

Tilinpäätöstilasto sisältää 228 matkatoimiston ja 700 muun matkailua palvelevaa toimintaa harjoittavan yrityksen tiedot. Matkatoimistojen lisäksi toimialaluokka 633 sisältää mm. aikatauluihin, matkojen hintoihin ja hotellipalveluihin liittyvän tietopalvelun, matkojen varausjärjestelmät ja suunnittelupalvelut, matkaoppaiden ja -johtajien toiminnan, majoitusliikkeiden huonevarauspalvelun ja välityksen (mm. lomamökkien välitys) sekä kuntien matkailutoimistot ja matkailun edistämistoiminnan.

Yritys- toimipaikkarekisterin mukaan toimialaluokkaan 633 kuului 1 200 toimipaikkaa vuonna 2004. Edelliseen vuoteen verrattuna matkatoimistoalalle oli tullut 51 uutta liikettä, ala työllisti vajaat 4 700 henkilöä eli vähemmän kuin edellisenä vuonna. Vaikka alan toimipaikkojen määrä on kasvanut 1990-luvun puolivälistä lähtien, henkilöstön määrä on vuodesta 2001, alkaen tasaisesti vähentynyt (taulukko D1). Henkilöstön määrän väheneminen johtunee mm. siitä, että valmismatkojen, majoituksen ja lentolippujen myynti ja varaus on siirretty yhä enemmän suoraan kuluttajille Internetin kautta.

Matkailukulutus 2005

Suomen matkailutulot nousivat 1,8 miljardiin

Ulkomaiset matkailijat käyttivät tavaroiden ja palvelujen ostoihin Suomessa yhteensä 1,8 miljardia euroa vuonna 2005. Edellisestä vuodesta matkailijoiden kulutus kasvoi runsaat 5 prosenttia eli lähes 90 miljoonaa euroa. Tämä oli käänne parempaan suuntaan kolme vuotta jatkuneen heikon kehityksen jälkeen, jolloin matkailutulojen kokonaismäärä ei juuri kasvanut. (taulukko E1)

Tulojen paikalleen pysähtyminen matkailijoiden kokonaismäärän pienestä kasvusta huolimatta johtui sekä matkailijoiden rakenteellisesta muutoksesta että matkailijoiden kulutuksen vähenemisestä. Rajahaastattelututkimuksen mukaan päivamatkailijoiden määrä on lisääntynyt yöpyviä matkailijoita nopeammin. Vuonna 2003 yöpyvien matkailijoiden määrä väheni lähes 10 prosenttia. Vuodesta 2000 vuoteen 2004 ulkomaisten matkailijoiden päivittäinen kulutus pieneni 65 eurosta 47 euroon ja keskimääräinen kulutus vierailua kohti 344 eurosta 238 euroon.

Vuonna 2005 tuloja lisäsi eniten matkailun kasvu Venäjältä ja uusista EU-maista, jotka yhteensä tuottivat lähes kaksi kolmasosaa tulojen kasvusta. Myös matkailijoiden keskimääräinen kulutus nousi 52 euroon per päivä ja 271 euroon per vierailu. Matkailutulot Venäjältä kasvoivat 10 prosenttia ja nousivat 414 miljoonaa euroon vuonna 2005. Tulot uusista EU-maista kasvoivat viidenneksen. Vanhoista EU-maista tulojen kasvu jäi yhteen prosenttiin. Yhteensä tulot koko EU-alueelta nousivat kolme prosenttia.

Puolet Suomen matkailutuloista (874 milj.) saatiin edelleen vanhoista EU-maista. Tulot EU:n uusista jäsenmaista olivat yhteensä noin 100 miljoonaa euroa, mikä kasvattaa vajaalla kymmenyksellä unionista saatavia matkailutuloja ja nostaa EU:n osuuden kokonaistuloista 55 prosenttiin. Noin puolet uusien jäsenmaiden tuloista saatiin Virossa. Matkailutulot Venäjältä kattoivat entiseen tapaan lähes neljänneksen Suomen matkailutuloista. Venäläisten lisäksi yksittäisistä maista suurimmat tulot saatiin matkailijoilta Ruotsista (321 milj.), Saksasta (136 milj.) ja Britanniasta (113 milj.).

Matkailumenot kasvoivat 8 prosenttia

Suomalaisten lisääntynyt ulkomaanmatkailu ja matkojen suuntautuminen yhä enemmän Euroopan ulkopuolelle kasvattivat matkailumenoja 8 prosentilla. Matkai-

lumenojen kokonaissumma nousi 2,5 miljardiin euroon vuonna 2005. Suhteellisesti eniten menot kasvoivat kaukokohteisiin (13 %) Aasiassa ja Amerikassa, jonne suomalaiset matkailijat jättivät yhteensä yli 300 miljoonaa euroa vuonna 2005.

Matkailumenot vanhoihin EU-maihin kasvoivat 6 prosenttia ja nousivat 1,3 miljardiin euroon. Matkailumenot uusiin jäsenmaihiin kasvoivat 14 prosenttia ja nousivat 460 miljoonaa euroon. Yhteensä suomalaisten matkailukulutus koko EU-alueella nousi 1,7 miljardiin euroon. Yksittäisistä maista suomalaiset matkailijat kuluttivat eniten Virossa (340 milj.), Ruotsissa (288 milj.) ja Espanjassa (236 milj.). Näiden kolmen maan yhteenlaskettu osuus Suomen matkailumenoista oli runsas kolmannes. (taulukko E1)

Matkustustase on maksutaseessa palvelujen ulkomaankauppaan kuuluva osa-alue. Vuonna 2004 matkailun osuus palvelujen viennistä oli 13 prosenttia ja tuonnista runsas neljännes. Kun mukaan lasketaan kansainväliset henkilökuljetukset, jotka liittyvät lähes täysin matkailuun, matkailun osuus palvelujen viennistä nousee noin viidennekseen ja palvelujen tuonnista lähes kolmannekseen (Tilastokeskus, Yritysten kansainvälistyminen 2004). Matkailupalvelujen viennin arvosta majoitus- ja ravitsemispalvelut kattoivat 40 prosenttia eli noin 720 milj. euroa vuonna 2005. Lähes saman verran ulkomaiset matkailijat käyttivät rahaa ostoksiin Suomessa.

K12. Matkailutulot maittain vuonna 2005

Tourist consumption by country of residence 2005

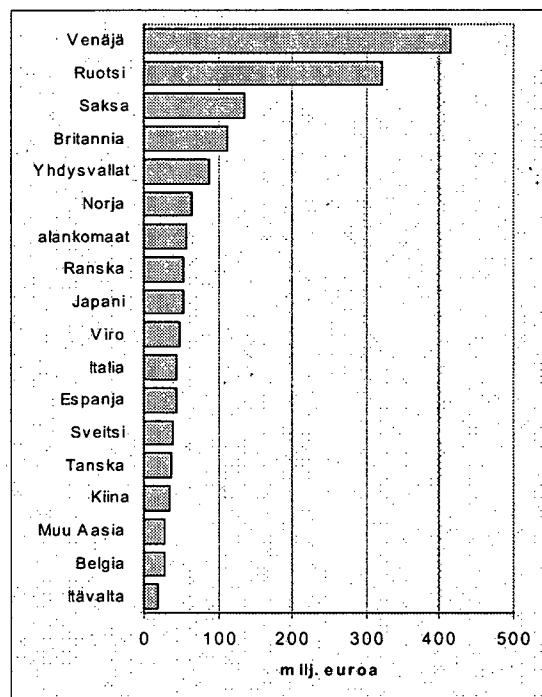

Matkailukulutus Suomessa nousi 9 miljardiin euroon vuonna 2004

Matkailun kansantaloudellisen merkityksen mittaamiseksi on kehitetty kansainvälisten standardien mukainen matkailun satelliittitilinpito, jossa eri toimialojen tuotoksesta erotetaan matkailuun liittyvä osuus. Satelliittitilinpidon avulla saadaan laskettua koti- ja ulkomaisten matkailijoiden kokonaiskulutus tuoteryhmittäin ja toimialoittain eriteltyinä sekä matkailun aikaansaama osuus kansantalouden arvonlisäyksestä. Ulkomaisten matkailijoiden kokonaiskulutus saadaan matkustustustaseen ja henkilöliikennetaseen tulopuolelta.

Suurin osa matkailukulutuksesta kohdentuu ns. matkailulle ominaisiin tuotteisiin ja palveluihin. Majoitusliikkeitä ja matkatoimistot tuottavat nimenomaan matkailijoille suunnattuja palveluja ja niiden toiminta on käytännössä täysin riippuvaista matkailusta. Sama koskee lento- ja laivayhtiöiden matkustajaliikennettä. Myös kulttuuripalvelujen sekä virkistys- ja viihdepalvelujen käyttäjistä huomatta osa (30-40 %) on matkailijoita. Ravintoloiden ja kahviloiden myynnistä matkailijoiden osuus on noin neljännes. Matkailun satelliittitilinpitoa on Suomessa tuotettu kansantalouden tilinpidon yhteydessä vuodesta 2003 alkaen nimellä Matkailutilinpito. Aikasarjat on tehty taaksepäin vuoteen 1995 asti.

Vuonna 2004 matkailijat kuluttivat Suomessa tavaroihin ja palveluihin lähes 9 miljardia euroa. Edellisestä vuodesta matkailukulutus oli noussut runsaat 4 prosenttia. Ulkomaisten matkailijoiden osuus kulutuksesta oli 27 prosenttia eli 2,4 miljardia. Henkilöliikennepalvelut muodostavat matkailijoiden suurimman menoerän. Niiden osuus oli lähes 30 prosenttia eli 2,6 miljardia. Muiden tuoteryhmien osalta kulutus jakautui suuruusjärjestyksessä seuraavasti: vähittäiskauppa (1,6 mrd), majoituspalvelut (1,4 mrd), ravitsemispalvelut (1,3 mrd) ja polttoaineet (1,2 mrd). Loppu 0,9 mrdia koostuu matkatoimistopalveluista, kulttuuri- ja virkistyspalveluista sekä erittelemättömistä muista palveluista. Vuoteen 2003 verrattuna suhteellisesti eniten oli noussut kulutus matkatoimistopalveluihin (12 %). Vähittäiskaupan palveluihin käytetty summa oli edellisestä vuodesta pienentynyt kolme prosenttia.

Vähittäiskaupan osuus (18 %) matkailijoiden kulutuksesta on yllättävän suuri siihen nähden, ettei se edes kuulu varsinaisiin matkailuelinkeinoin. Ulkomaalaisten osuus matkailijoiden tekemistä vähittäiskaupan ostoksista on vajaa puolet. Vähittäiskaupan ostosten osalta koti- ja ulkomaisten matkailijoiden kulutuksella on erilaiset taloudelliset vaikutukset, koska ulkomaalaisten tekemät ostokset lisäävät koko arvolla vähittäiskaupan myyntiä. Sitä vastoin kotimaanmatkailijoiden

ostoksista suuri osa on kulutuksen alueellista siirtoa, joka ei kasvata vähittäiskaupan kokonaismyyntiä. Tämä koskee erityisesti elintarvikkeiden ostoa.

Kymmenen vuoden aikana matkailukulutus on kasvanut tasaista tahtia muun kulutuksen kanssa keskimäärin vajaan kuuden prosentin vuosivauhdilla. Vuonna 2004 matkailijoiden kokonaiskulutus oli euromääräisesti (käyvin hinnoin) lähes 60 prosenttia suurempi kuin vuonna 1995. Kasvusta huolimatta matkailun osuus Suomen BKT:stä on viimeisen 10 vuoden aikana pysynyt lähes samalla, noin 2,3 - 2,4 prosentin tasolla. Hietaimmin kulutus on kasvanut vähittäiskaupan palveluissa, joihin vuonna 2004 käytettiin rahaa runsas kolmannes enemmän kuin vuonna 1995.

Yli 70 prosenttia matkailukulutuksesta on kotimaista alkuperää. Suomalaisten matkailijoiden kulutus on myös kasvanut ulkomaalaisten kulutusta nopeammin. Tämä johtuu osittain siitä, että kulutukseen sisältyvät kotimaisten lento- ja laivayhtiöiden käyttö ulkomaanmatkoilla, vaikka muuten kulutus ulkomaanmatkoilla jää matkailutilinpidon ulkopuolelle. Vuodesta 1995 vuoteen 2004 ulkomaisten matkailijoiden kulutuksen arvo Suomessa on kasvanut 1,7 miljardista eurosta 2,4 miljardiin euroon eli 41 prosenttia kansainväliset kuljetukset mukaan lukien. Matkailuelinkeinolle ulkomaalaiset tuovat merkittävän lisän ja esimerkiksi majoituspalvelujen käytössä ulkomainen kysyntä on kasvanut kotimaista huomattavasti nopeammin viimeisen 10 vuoden aikana (taulukko B3).

K13. Matkailukulutus tuoteryhmittäin vuonna 2004
Tourist consumption by product in 2004

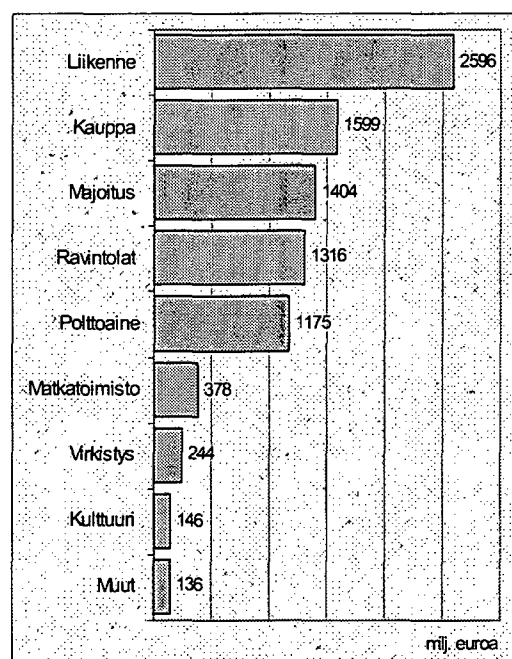

Majoitusliikkeiden kapasiteetti

Tilastokeskuksen majoitustilasto sisältää liikkeet, joissa on vähintään 10 huonetta, mökkiä tai matkailuvaunupaikkaa. Vuonna 2005 tilastoinnin piirissä oli yhteensä 1 397 majoitusliikettä, joista 755 hotellia, 183 matkustajakotia, 128 lomakylää, 284 leirintäaluetta ja 47 retkeilymajaa. Majoitusliikkeissä oli 61 540 huonetta (tai mökkiä), joissa oli yhteensä 147 000 vuodepaikkaa. Huoneista 82 prosenttia (50 710 huonetta) ja vuodepaikoista 73 prosenttia (108 006 vuodepaikkaa) oli hotelleissa.

Huonekapasiteetista viidennes (13 100 huonetta) oli Uudellamaalla ja yli kymmenes Helsingissä (8 000 huonetta). Lapin majoitusliikkeissä huonekapasiteettia oli jonkin verran vähemmän (7 800 huonetta) kuin pääkaupungissa. Uudellamaalla ja Helsingissä kaikkien liikkeiden majoituskapasiteetti kasvoi yli 400 huoneella. Uudenmaan lisäksi huomattavaa kapasiteetin kasvua oli Pirkanmaalla ja Lapissa, joissa kummasakin kapasiteetti kasvoi yli 300 huoneella, sekä Päijät-Hämeessä, jossa huoneiden määrä kasvoi 100 huoneella. Näiden lisäksi kapasiteetti kasvoi yhdeksässä maakunnassa 10-60 huoneella. Eniten kapasiteetti väheni Etelä-Karjalassa, yli 200 huoneella sekä Pohjois-Karjalassa ja Etelä-Savossa, kummassakin vajaalla 100 huoneella. Pienempää, 10-30 huonekapasiteetin vähennystä oli näiden lisäksi Pohjanmaalla, Keski-Pohjanmaalla sekä Satakunnassa ja Kanta-Hämeessä. (taulukot A1 ja A2)

Huone- ja vuodekapasiteetin lisäksi majoitusliikkeillä oli käytettävissä 21 000 sähköliitäntäpisteellä varustettua matkailuvaunupaikkaa, joista 15 800 sijaitsi leirintäalueilla. Matkailuvaunupaikkojen lisäksi leirintäalueilla oli vajaat 4 000 mökkiä (tai huonetta), joissa oli yhteensä 15 800 vuodepaikkaa. Kansainvälisissä tilastoissa yhtä matkailuvaunupaikkaa kohti lasketaan neljä vuodepaikkaa, joten laskennallisia vuodepaikkoja niitä kohti tulee yhteensä 84 000, joista 63 200 leirintäalueilla. (taulukko A1)

Taulukossa A1 esitetyssä majoituskapasiteetissa ovat mukana kaikki vuoden aikana toimintaa harjoittaneet majoitusliikkeet, myös kesähotellit ja muut vain osan vuotta toiminnassa olevat liikkeet. Hotellien toimintaa kuvaavassa taulukossa 1. ja kaikkien majoitusliikkeiden toimintaa kuukausittain kuvaavassa taulukossa 4. esitetyt luvut osoittavat, kuinka paljon tilastoinnin piirissä on keskimäärin liikkeitä kuukausittain. Kuukausittain keskimäärin käytettävissä olevasta kapasiteetista on laskettu huoneiden ja vuoteiden käyttöasteet.

Kuten taulukosta 1. käy ilmi, tilastoinnin piirissä oli kuukausittain keskimäärin 686 hotellia eli 91 prosenttia kokonaiskapasiteetista vuonna 2005. Hotelleista 10 prosenttia oli toiminnassa korkeintaan puoli vuotta.

Liitetaulukossa 9. majoituskapasiteetti on esitetty vuoden 2006 alun tilanteen mukaan. Avoinnaolo kuukausien lisäksi taulukossa on esitetty majoitusliikkeiden kapasiteetti tyypeittäin, ketjuittain sekä täydellisen kuntaluokituksen mukaan.

Muu matkailun majoituskapasiteetti

Vuonna 2004 Suomessa oli 469 000 kesämökkiä, joista noin 83 prosenttia on yksityisten henkilöiden omistuksessa. Kotitalouksista noin 15 prosenttia omistaa kesämökin ja kesämökin omistaviin asuntokuntiin kuuluu noin 800 000 henkilöä. Eniten kesämökkejä on Varsinais-Suomessa, Pirkanmaalla ja Etelä-Savossa, joissa niiden määrä ylittää 40 000. Kolmasosa mökeistä (yli 125 000 mökkiä) sijaitsee omistajan kotikunnassa (taulukko A2, Lähde: Tilastokeskus, Kesämökit 2004).

Vuokrattavien lomamökkien kokonaismäärästä ei ole saatavilla tietoa, koska mökkien vuokraustoiminta on Suomessa hajaantunut pienille toimijoille. Suurimmalla vuokramökkien välittäjällä Lomarenkaalla on tarjolla noin 1 200 mökkiä. Käyttötarkoitukseltaan vuokrattaviksi lomamökeiksi määritellyjä rakennuksia oli vuonna 2004 runsaat 12 000. Luvussa ei ole mukana yritysten henkilökunnan käyttöön tarkoitetut mökit.

Mökkien lisäksi yksityistä majoituskapasiteettia on matkailuun ja vapaa-ajanviettoon tarkoitetuissa kulkuvälineissä. Vuonna 2005 Suomessa oli lähes 62 000 matkailuperävaunua ja 27 000 matkailuautoa (Tilastokeskus, Moottoriajoneuvot 2005). Julkisten leirintäalueiden lisäksi matkailuvaunuilla ja -autoilla liikkujat voivat yöpyä pääsissa jäsenille tarkoitetuilla SF-Caravan -alueilla. Vuonna 2005 SF-Caravan -alueilla karavaanareille kirjattiin noin 620 000 yöpymistä, jotka eivät sisälly majoitustilaston lukuihin. Edellisestä vuodesta yöpymiset olivat vähentyneet 55 000 yöpymisellä.

Myös purjehdus ja veneily ovat suosittuja vapaa-ajan ja lomaviettomuotoja. Veneilijöille eri tasoisia palveluja tarjoavia vierasvenesatamia on eri puolella Suomea noin 200, joista neljäsosa sijaitsee Varsinais-Suomessa. Ahvenanmaata lukuun ottamatta vierasvenesatamien käyttäjiä ei ole tilastoitu keskitetysti. Ahvenanmaan tilastovirasto julkaisee vuosittain tilastoa maakunnan pienvenesatamien käytöstä (ÅSUB, Statistik över småbåtshamnarna på Åland 2004).

Vuoden 2004 menetelmä uudistus

Imputoinnin vaikutukset vuoden 2005 majoitustilastoon

Vuonna 2004 majoitustilastossa otettiin käyttöön kadon estimointimenetelmä tilaston ajallisen ja alueellisen vertailtavuuden parantamiseksi. Vuoden 2004 tammi-kuusta alkaen kuukausikyselyyn vastaamattomien liikkeiden tiedot on estimoitu tilastollisin menetelmin (puuttuvan tiedon imputointi). Korvaavina tietoina käytetään liikkeen omia vuodentakaisia (tai aikaisempia) tietoja samalta tilastointikuukaudelta, jos nämä tiedot on käytettävissä. Muussa tapauksessa käytetään mahdollisimman samanlaisen (toimiala, kapasiteetin koko, sijaintimaakunta) luovuttajaliikkeen tietoja.

Kyselyn kato vaihtelee liikkeen toimialan ja koon mukaan. Kato on keskitasoa suurempi pienillä liikkeillä sekä leirintäalueilla ja lomakylissä. Suurimmillaan kato on kesällä, jolloin leirintäalueet, lomakylät ja muut kesäaikaiset liikkeet ovat kyselyssä mukana.

Vuonna 2005 kadon osuus tilastoinnin piirissä olevista liikkeistä oli keskimäärin 11,9 prosenttia. Katoon jäi kuukausittain keskimäärin 132 liikettä. Katoon jääneille liikkeelle imputoitiin yhteenä noin 557 000 yöpymistä, mikä vastaa 3,2 prosenttia yöpymisten kokonaismäärästä eli 17,3 miljoonasta yöpymisestä (imputoidut mukaan laskettuina). Majoitusliikkeiden toimialan mukaan imputoidut yöpymiset jakautuivat seuraavasti: Hotellit 170 300 yöpymistä (1,2 % hotelliyöpymisistä), matkustajakodit 75 200 yöpymistä (14,1 % matkustajakotien yöpymisistä), retkeilymajat 7 100 yöpymistä (5,6 % retkeilymajojen yöpymisistä), leirintäalueet 222 400 yöpymistä (10,5 % leirintäalueiden yöpymisistä) ja lomakylät 81 900 yöpymistä (11,2 % lomakyläyöpymisistä). Suomalaisen matkailijoiden 12,8 miljoonasta yöpymisestä imputoitujen osuus oli 3,6 prosenttia (453 400 yöpymistä). Ulkomaalaisten matkailijoiden vajaan 4,5 miljoonasta yöpymisestä imputoitujen osuus oli 2,3 prosenttia (103 600 yöpymistä)

Methodological revision of 2004

The impacts of imputation on accommodation statistics in 2005

In connection with the system review implemented in 2004, a method was introduced in accommodation statistics for the estimation of non-response in order to improve temporal and regional comparability. From January 2004 onwards, data for the non-respondents of the monthly inquiry have been estimated with statistical methods (imputation of missing data). The used substitute data are those of the non-respondent establishment for the same statistical reference month from one year (or more) earlier provided they are available. If they are not, data of a donor establishment that is as identical as possible in terms of e.g. activity, capacity and location are used. Non-response of the inquiry varies by activity and size of establishment. It is higher than the average for small establishments, as well as for camping sites. The non-response is highest in summer when camping sites, holiday villages and other seasonally open facilities are included in the inquiry.

In 2005, the average monthly non-response rate among the establishments was 11.9 per cent. The average number of the non-respondent establishments was 132

establishments monthly, and to these a total of 557,000 overnights were imputed. The share of the total imputed overnights was 3.2 per cent of the total number of 17,3 million nights (imputed nights included) spent at the accommodation establishments in Finland in 2005. The break-down of the imputed overnights by activity class of the establishments was following: Hotels 170,300 overnights (1.2% of the number of hotel nights), similar establishments 75,200 overnights (14.1% of the number of nights spent in these establishments), youth hostels 7,100 overnights (5.6% of the number of nights spent in youth hostels), camping sites 222,400 overnights (10.5% of the number of nights spent in camping sites) and holiday villages 81,900 overnights (11.2% of the number of nights spent in holiday villages). The share of imputed nights for residents was 3.6 per cent (453,400 imputed nights) of the total 12.8 million nights spent by domestic tourists. The share of imputed nights for non-residents was 2.3 per cent (103,600 imputed nights) of the total 4.5 million nights spent by foreign tourists at the accommodation establishments.

Summary

Tourism in Finland 2005

Growth in inbound tourism to Finland

Year 2005 was quite reasonable for inbound tourism to Finland. The number of nights spent by foreign visitors at accommodation establishments increased by nearly three per cent from the previous year and their total number rose to 4.5 million. Most of the growth came from Russia and from the new EU countries in the Baltics and eastern parts of central Europe. The number of nights spent by Russians went up by 12 per cent and that spent by tourists from the new EU countries by just short of one-fifth. The slightly declining trend that started in 2004 continued in inbound tourism to Finland from the old EU countries (-0.5%). The reason could partly have been that the EU's enlargement increased interest among Europeans in the new member states with moderate price levels.

Tourism from the United States also went to a slight decline. Growth in tourism from Asia continued at the rate of five per cent. With the exception of China and South Korea, tourism grew particularly strongly from the countries of rapid economic development of India, Taiwan and Brazil. Finland fared well in a comparison with the other Nordic countries, of which only Sweden showed a better growth rate (3.7%) in nights spent by non-residents in 2005. In Norway, the growth in the number of such overnight stays failed to reach two per cent and in Denmark the number fell. In the total number of overnight stays of non-residents Finland fell behind all the other Nordic countries except for Iceland. In a Nordic comparison, Sweden has overtaken Denmark and taken the first place with its 10.1 million nights spent by non-residents.

The Border Interview Survey draws a better picture than accommodation statistics of inbound tourism to Finland. According to the Survey the number of overnight tourists grew by over 10 per cent in 2005. Most of the growth came from visitors who were accommodated by friends and relatives or used some other free lodging. Inclusive of same-day visitors, the number of non-resident tourists went up by four per cent. The total number of foreigners visiting Finland rose to 5 million, of whom over 3.1 million were overnight tourists and the remaining 2 million same-day visitors. The number of same-day visitors fell by six per cent from the year before. The Border Interview Survey indicates growth of more than one-fifth from the new EU countries and

one-third from Russia. The number of Russian overnight tourists went up by 16 per cent, which equals the level indicated by accommodation statistics. Tourism from the old EU-15 countries remained on level with the previous year. (Border Interview Survey 2005, MEK A:150 2006)

Overnights stays of domestic tourists increased by four per cent

In 2005, the nights spent by domestic tourists at accommodation establishments increased by nearly four per cent from the year before and their total number rose to 12.8 million. Most of the growth came from hotels where the overnight stays of domestic tourists went up to 10 million. Finnish tourists also used more holiday village and camping site services than one year earlier, whereas their overnight stays at guest houses and youth hostels decreased. In 2005, the hotel room occupancy rate rose to 49.1 per cent from the previous year's 47.5 per cent, and the average room rate went up from EUR 77.42 to EUR 79.57. Rented holiday cottages, which have become more and more popular, are mostly not included in the accommodation statistics, but according to the Finnish Travel Survey, domestic tourists spent 3.6 million nights at rented holiday cottages in 2005, which was 15 per cent up on the previous year. The figures only include the overnight stays of persons aged 15 to 74

Popularity of far-away destinations continued among Finnish tourists

According to the Finnish Travel Survey, the growing trend in the popularity of outbound trips among the Finns continued in 2005, but at a slower pace than in the year before. Long leisure trips abroad involving at least four nights' overnights increased by four per cent and their number rose to just under two million. The growth in the number of long-distance outbound trips came mostly from the Americas (27%), which were the destination of over 100,000 leisure trips. Although tourism to Thailand declined in the aftermath of the tsunami of December 2004, tourism to Asia went up by four per cent, or 118,000 trips. A small decline was recorded in outbound tourism to destinations in southern Europe, to which Finnish tourists made good 700,000 leisure trips in 2005. (Finnish Travel 2005)

Finland's tourism receipts increased by five per cent

Increase of tourism from Russia, Asia and the new EU countries shows in Finland's tourism receipts, which according to preliminary data for 2005 went up by good five per cent from the previous year and rose to a total of EUR 1.8 billion. Receipts from Russia grew by 10 per cent, reaching EUR 413 million. As in the past, receipts from Russia made up nearly one-quarter of Finland's total tourism receipts. Tourism receipts from the EU-15 countries only grew by one per cent. One-half, or EUR 874 million, of these receipts came from the old EU countries whereas the share of the EU-25 countries of them grew to 55 per cent, and totalled EUR 972 million.

As a result of the growth in outbound tourism from Finland and in the popularity of long-distance destinations in 2005, travel expenditure in Finland's current account rose to EUR 2.5 billion, which is eight per cent more than in 2004. Finnish tourists spent the largest amounts of money on goods and services in Estonia (EUR 340 million), Sweden (EUR 288 million) and Spain (EUR 236 million).

Growth in international air traffic continued

The growth in tourism indicated by the Finnish Travel Survey and the Border Interview Survey shows as an increase of six per cent in the number of air traffic passengers in 2005. The growth in air traffic that continued

for the third year in succession slowed down from the year before, when the rate reached 13 per cent. In 2005, nearly 4.7 million passengers arrived in Finland on international flights, 4.1 million of them on scheduled flights. The number of arrivals on regular scheduled flights went up by eight per cent. On charter flights, the number of passengers contracted by two per cent. More trips than in the previous year were made on charter flights to Bulgaria, Turkey and Egypt.

Growth in boat traffic between Finland and Estonia slowed down

The growth that started in boat traffic in 2004 continued at the rate of two per cent in 2005. Exclusive of passengers of international cruise ships, the total number of arriving and departing passengers rose to 16.1 million. The number of passengers increased most in the boat traffic between Finland and Sweden where it went up by three per cent, bringing the total to 9.7 million. In the traffic between Finland and Estonia the number of passengers increased by only two per cent from the previous year, which raised the number to 6.1 million. This fell again short of the record from the year 2000 when a total of 6.2 million passengers were transported in the boat traffic between Finland and Estonia. Around 80 to 85 per cent of the passengers in the boat traffic between Finland and Estonia are Finns.

Referat

Tourismen i Finland år 2005

Turismen från utlandet till Finland ökade

År 2005 var ett relativt bra år när det gäller turismen till Finland. Utländska turisternas övernattningar i inkvarteringsanläggningar ökade med nästan tre procent från året innan och antalet övernattningar steg till 4,5 miljoner. Den största delen av tillväxten kom från Ryssland och de nya EU-länderna i Baltikum och östra Centraleuropa. Ryska turisternas övernattningar ökade med 12 procent och övernattningar av turister från de nya EU-länderna med något under en femtedel. Den något nedåtgående trenden (-0,5 %) som startade år 2004 när det gäller turismen från de gamla EU-länderna till Finland fortsatte. Detta kan delvis bero på EU:s utvidgning, vilket har ökat européernas intresse för nya medlemsländer med låg prisnivå. Också turismen från Förenta staterna gick ner och var en aning på minus.

Ökningen av turismen från Asien fortsatte med fem procent. När det gäller länderna med snabb ekonomisk tillväxt var ökningen av antalet turister från Indien och Taiwan samt Brasilien synnerligen kraftig med undantag av Kina och Sydkorea. Finland klarade sig bra i den nordiska jämförelsen där bara Sverige hade bättre tillväxtsiffror (3,7 %) i fråga om utländska turisternas övernattningar år 2005. I Norge var ökningen av utlänningarnas övernattningar under 2 procent och i Danmark minskade övernattningarna. När det gäller det totala antalet övernattningar av utländska turister ligger Finland efter de övriga nordiska länderna (med undantag av Island). I den nordiska jämförelsen har Sverige gått förbi Danmark och ligger nu på första plats med 10,1 miljoner utländska övernattningar.

Gränsintervjuundersökningen ger en bättre bild av utvecklingen av turismen till Finland än inkvarteringsstatistiken. Enligt gränsintervjun ökade antalet turister som övernattade i Finland med över 10 procent år 2005. Den största delen av tillväxten utgjordes av turister som övernattade hos släktingar eller bekanta eller hade annan avgiftsfri övernattning. Om man tar med dagsresenärerna ökade

antalet utländska turister med 4 procent. Totalt steg antalet utländska besökare i Finland år 2005 till 5 miljoner, av dem övernattade 3,1 miljoner och resten, dvs. 2 miljoner, var dagsresenärer. Antalet dagsresenärer minskade med 6 procent från året innan. Gränsintervjuundersökningen visar en ökning av turister med över en femtedel från de nya EU-länderna och en ökning med en tredjedel från Ryssland. Antalet ryssar som övernattade i Finland ökade med 16 procent, vilket motsvarar nivån i inkvarteringsstatistiken. Turismen från de gamla EU15-länderna var på samma nivå som året innan. (Gränsintervjuundersökningen 2005, MEK A:150 2006).

Övernattningar av turister från Finland ökade med 4 procent

De finländska turisternas övernattningar i inkvarteringsanläggningar ökade med närmare 4 procent från året innan och det totala antalet övernattningar av finländska turister steg till 12,8 miljoner år 2005. Ökningen gällde främst hotell där finländarnas övernattningar steg till 10 miljoner. Finländarna använde också oftare semesterbyarnas och campingplatsernas tjänster än året innan. Övernattningarna minskade i resandehem och vandrarhem. Hotellrummens kapacitetsutnyttjande steg från 47,5 procent året innan till 49,1 procent och det genomsnittliga priset för ett rum från 77,42 euro till 79,57 euro år 2005. Semesterstugor som finns till uthyrning och som hela tiden ökar i popularitet blir i huvudsak utanför inkvarteringsstatistiken. Enligt undersökningen om finländarnas resor övernattade finländarna i hyrda semesterstugor 3,6 miljoner gånger år 2005, vilket var 15 procent mer än året innan (bara övernattningar av 15–74-åringar).

Långresorna fortfarande populära bland finländare

Enligt undersökningen om finländarnas resor höll tillväxttrenden i sig år 2005, men något lamare än året innan. Långa fritidsresor utomlands med minst fyra övernattningar ökade med 4 procent och deras antal steg till något under två miljoner. Finländarnas långresor ökade främst till Amerika (27 %) dit finländarna gjorde mer än 100 000 fritidsresor. Även om turismen till Thailand minskade på

grund av tsunamin i december år 2004 ökade turismen till Asien med 4 procent (118 000 resor). En liten nedgång kunde konstateras i resorna till Sydeuropa, dit finländarna gjorde drygt 700 000 semesterresor år 2005. (Finländarnas resor 2005)

Finlands turistinkomster ökade med 5 procent

Ökningen av turismen från Ryssland, Asien och de nya EU-länderna syns i Finlands turistinkomster som enligt preliminära uppgifter år 2005 ökade med drygt 5 procent från året innan. Totalt steg turistinkomsterna till 1,8 miljarder euro. Turistinkomsterna från Ryssland ökade med 10 procent och steg till 413 miljoner euro. Turistinkomsterna från Ryssland täckte, så som tidigare, närmare en fjärdedel av Finlands turistinkomster. När det gäller EU15-länderna var inkomstökningen en procent. Hälften av inkomsterna (874 milj.) härstammade från de gamla EU-länderna. EU25-ländernas andel (972 milj.) av inkomsterna steg till 55 procent.

Ökningen av finländarnas utlandsresor och det ökade intresset för långresor år 2005 höjde turismutgifterna till 2,5 miljarder euro i Finlands bytesbalans, vilket är 8 procent mer än år 2004. Finländska turister lade ut mest pengar på varor och tjänster i Estland (340 milj.), Sverige (288 milj.) och Spanien (236 milj.).

Den internationella flygtrafiken ökade fortfarande

Den ökning av turismen som påvisas av undersökningen om finländarnas resor samt gränsintervjuundersökningen återspeglar sig i en ökning på 6 procent av antalet passagerare inom flygtrafiken år

2005. Ökningen av flygtrafiken har pågått i tre år i rad, men avtog från året innan då ökningen var 13 procent. År 2005 anlände närmare 4,7 miljoner resenärer till Finland med internationella flyg. Av dem anlände 4,1 miljoner med reguljärflyg. Jämfört med år 2004 var ökningen av antalet passagerare som anlände till Finland med reguljärtrafik 8 procent. När det gäller charterflyg minskade antalet passagerare med två procent. Med charterflyg gjordes fler resor till Bulgarien, Turkiet och Egypten än året innan.

Ökningen av båttrafiken till Estland har avtagit

År 2004 började båttrafiken öka och fortsatte att öka med två procent år 2005. När de utländska kryssningsfartygens passagerare inte tas med steg det totala antalet passagerare till 16,1 miljoner (inkl. anlända och avresta passagerare). Mest steg antalet passagerare inom båttrafiken mellan Finland och Sverige, där ökningen på 3 procent höjde det totala antalet passagerare till 9,7 miljoner. Inom Estlandstrafiken ökade antalet passagerare från året innan med bara en procent, vilket höjde antalet passagerare till 6,1 miljoner. Passagerarkordet från år 2000 kunde inte nu heller uppnås. År 2000 uppgick antalet passagerare inom båttrafiken mellan Estland och Finland till totalt 6,2 miljoner. Andelen finländare av passagerare inom båttrafiken mellan Estland och Finland är omkring 80–85 procent.

Tuoteseloste

Majoitustilaston tietosisältö ja käyttötarkoitus

Majoitustilasto kuvaa majoituspalvelujen tarjontaa ja kysyntää. Tilasto sisältää tietoja huoneiden ja vuodepaikkojen käyttöasteesta, majoituspalvelujen hinnoista sekä majoitusliikkeisiin saapuneiden vieraiden ja yöpymisten määrästä asuinmaan mukaan eriteltyinä.

Tilastoa tarvitaan kotimaan matkailun ja ulkomailta Suomeen suuntautuvan matkailun seurantaan ja edistämiseen sekä matkailuinvestointien suunnitteluun valtakunnallisella ja alueellisella tasolla. Tilaston tietoja käytetään valtionhallinnossa, kunnissa, matkailualan yrityksissä ja järjestöissä sekä tutkimuslaitoksissa ja tiedotusvälineissä.

Majoitustilastoa tuotetaan Euroopan unionin matkailutilastodirektiivin (95/57/EY) nojalla, joka velvoittaa kansainvälisesti vertailukelpoisten tilaston tekoon. Asetuksen edellyttämät tilastotiedot toimitetaan EU:n tilastoviraston Eurostatin käyttöön. EU:n ohella tietoja käyttää ja julkaisee YK:n alainen maailman matkailujärjestö WTO (World Tourism Organization).

Tilaston kattavuus

Tilastoinnin kohteena ovat Suomessa majoitustoimintaa harjoittavat liikkeet, joiden tiedot sisältyvät Tilastokeskuksen majoitusliikerekisteriin. Majoitusliikerekisteriä päivitetään jatkuvasti liikkeiltä saaduilla tiedoilla. Perusteellisempi päivitys tehdään vuosittain liikkeille lähetetyllä kyselyllä ja majoitusliikeoppaiden avulla. Ahvenanmaan majoitusliikkeet sisältyvät rekisteriin.

Tilastoinnin piirissä ovat majoitusliikkeet, joissa on vähintään 10 huonetta, mökkiä tai matkailuvaunupaikkaa. Tällä kokorajoituksella tiedon keruun piirissä on vuosittain 1400 - 1500 liikettä. Laajimmillaan tilastointi on kesällä, kun leirintäalueet, kesähotellit ja muut kesäaikaiset liikkeet ovat toiminnassa. Aikasarja tilastossa vuosittain mukana olevista liikkeistä on esitetty taulukossa A1.

Tilaston ulkopuolelle jää julkisissa liikennevälineissä tapahtuva majoittuminen, yöpymiset veneilysatamissa, SF-Caravanin alueista vain jäsenten käytössä olevat alueet, erilaiset työ- ja lomaleirit sekä yksityismajoitus. Suurin osa vuokrattavista lomamökeistä jää myös tilastoinnin ulkopuolelle, koska matkailutilastoissa käytettävien määritelmien mukaan ne luokitellaan yksityiseksi (maksulliseksi) majoitukseksi.

Product presentation

Data content and purpose of use

Accommodation statistics describe the supply and demand of accommodation services. The statistics contain data on the occupancy rates of rooms and bedplaces, prices for accommodation services and numbers of arrivals and overnight stays at accommodation establishments by country of residence.

The statistics are used to monitor and promote domestic tourism and tourism from abroad to Finland, and for the planning of national and regional investments in tourism. The users of the data include central and local governments, enterprises and organisations in the tourism industry, and the media. The production of accommodation statistics is decreed by a European Union directive on tourism statistics (95/57/EC) which obliges Member States to produce statistics that are internationally comparable. The statistical data specified in the directive are submitted to the Statistical Office of the European Communities, Eurostat. Besides the EU, the data are also used and published by the World Tourism Organization (WTO) which is a specialised agency of the United Nations.

Coverage

The statistics cover the establishments in Statistics Finland's register of accommodation establishments that practice accommodation service activity in Finland. The register of accommodation establishments is updated continuously with information supplied by the establishments. An exhaustive update is implemented with an inquiry among the establishments and by using information in accommodation guides. Accommodation establishments on the Åland Islands are included in the register.

The statistics cover accommodation establishments with at least 10 rooms, cottages or caravan pitches. Under this size constraint the collection of the data covers annually between 1,400 and 1,500 establishments. The coverage of the statistics is most extensive during summer when camping sites, summer hotels and other seasonal facilities are in operation. Table A1 presents a time series for the establishments that are included annually in the statistics.

Excluded from the statistics are for ex. the caravan sites of SF-Caravan that are only open to members, various work and holiday camps, and private lodgings. The majority of rented holiday cottages are also excluded.

Tilastoinnin ulkopuolelle jäävästä majoituksesta saadaan tietoa Tilastokeskuksen otospohjaisesta Suomalaisen matkailu -tutkimuksesta, joka kattaa kaikki maksulliset ja maksuttomat majoitusmuodot.

Käytetyt luokitukset

Majoituspalveluja tarjoavat liikkeet on luokiteltu toimialaluokituksen (TOL 2002) mukaan hotelleihin, matkustajakoteihin, retkeilymajoihin, lomakyläin ja leirintäalueisiin. Toimialaluokituksessa majoitusliikkeet kuuluvat pääluokan H (Majoitus- ja ravitsemispalvelut) alaluokkiin 551-552 Alueluokituksessa käytetään Tilastokeskuksen kuntapohjaista alueluokitusta tilastovuodelta. Majoitusliikkeiden asiakkaiden asuinmaaluokitus perustuu ISO 3166-1 luokitusstandardiin.

Tiedon keruu

Tiedot kerätään kuukausittain majoitusliikkeiltä, joissa on vähintään 10 huonetta, mökkiä tai matkailuvaunupaikkaa. Tilastokeskus kerää tiedot Manner-Suomen liikkeiltä. Ahvenanmaalta tiedot saadaan maakunnan tilastoviraston Ålands statistik- och utredningsbyrån (ÅSUB) välityksellä. Tiedot kerätään majoitusliikkeiltä postikyselyinä Tilastokeskuksen lomakkeilla. Paperilomakkeiden sijaan liikkeet voivat toimittaa tiedot omista järjestelmistään tulostettuina atk-listoina. Vuoden 2005 aikana majoitustilastossa siirrytään asteittain Internetin kautta tapahtuvaan sähköiseen tiedonkeruuseen.

Vertailukelpoisuus

Tilastokeskus on tuottanut majoitustilastoa vuodesta 1971 lähtien. Tilastoa on uudistettu perusjoukon ja tilastointitavan osalta useita kertoja. Viimeisin perusjoukkoa koskeva uudistus toteutettiin vuonna 1993, jolloin edelleen käytössä oleva liikkeiden kokorajaus otettiin käyttöön. Tätä ennen tilastoon sisältyivät elinkeinolanvaraiset majoitusliikkeet. Leirintäalueet tulivat tilastoinnin piiriin vuonna 1986. Vuodesta 1993 vuoteen 2003 majoitustilaston tiedot ovat olleet peittävyys huomioon ottaen vertailukelpoisia keskenään. Hotellien osalta vertailukelpoisuus pyrittiin säilyttämään myös edeltäviin vuosiin. Käyttöasteen laskentatapa muutettiin vuonna 1983, joten vuosien 1971-1982 tiedot eivät ole vertailukelpoisia vuodesta 1983 alkaen laskettuihin käyttöasteisiin.

Vuonna 2004 majoitustilastoa uudistettiin ottamalla käyttöön puuttuvan tiedon estimointimentelmä Vertailukelpoisuuden säilyttämiseksi aikaisempien vuosien tiedot on tuotettu uutta menetelmää käyttäen taaksepäin vuoteen 1995 asti. Korjatut aikasarjat julkaistaan ensimmäistä kertaa tässä Matkailutilasto 2005 -vuosijulkaisussa.

Data about accommodation outside the scope of the statistics are obtained from Statistics Finland's sample-based Finnish Travel Survey which covers all forms of charged and free accommodation.

Classifications

Establishments offering accommodation services are classified according to the standard industrial classification (TOL 2002) into hotels, guest houses, youth hostels, holiday villages and camping sites. In the industrial classification accommodation establishments form subsections 551 to 552 of main section H (Hotels and restaurants). The used regional classification is Statistics Finland's regional classification based on municipalities valid in the statistical reference year. Classification of the countries of residence of customers of accommodation establishments is based on the ISO 3166-1 classification standard.

Data collection

Data are collected monthly from accommodation facilities with at least 10 rooms, cottages or caravan pitches. Statistics Finland collects the data from establishments on Mainland Finland. Data from Åland are obtained via the region's statistical office, Ålands statistik- och utredningsbyrån (ÅSUB). The data are collected as a postal inquiry using Statistics Finland's questionnaire. Instead of the paper questionnaire, establishments may also submit the data as printouts from their own information systems. During 2005, electronic data collection via the Internet will be gradually introduced in accommodation statistics.

Comparability

Statistics Finland has been producing accommodation statistics since 1971. The population and the methodology of the statistics have been reviewed a number of times. The latest revision of the population was done in 1993, when the minimum size limit that is still used on inclusion of was introduced. Prior to this, the statistics covered accommodation facilities subject to trade licence. The scope of the statistics was extended to camping sites in 1986. In terms of coverage, the data in accommodation statistics have been comparable from 1993 to 2003.

In 2004, accommodation statistics were revised by introducing a method for the estimation of missing data. To preserve comparability with earlier years, data going back to 1995 have been calculated retrospectively with the revised method. The revised time series are released for the first time in this Matkailutilasto/Tourism Statistics 2005 annual publication.

Vuoden 2004 menetelmä uudistus

Vuonna 2004 toteutetun järjestelmäuudistuksen yhteydessä majoitustilastossa otettiin käyttöön kadon estimointimentelmä tilaston ajallisen ja alueellisen vertailtavuuden parantamiseksi. Vuoden 2004 tammikuusta alkaen kuukausikyselyyn vastaamattomien liikkeiden tiedot on estimoitu tilastollisin menetelmin (puuttuvan tiedon imputointi). Korvaavina tietoina käytetään liikkeen omia vuodentakaisia (tai aikaisempia) tietoja samalta tilastointikuukaudelta, jos nämä tiedot ovat käytettävissä. Muussa tapauksessa käytetään mahdollisimman samanlaisen (toimiala, kapasiteetin koko, sijainti-maakunta) luovuttajaliikkeen tietoja.

Kyselyn kato vaihtelee liikkeen toimialan ja koon mukaan. Kato on keskitasoa suurempi pienillä liikkeillä sekä leirintäalueilla ja lomakylillä. Tästä johtuen kato on suurimmillaan, jolloin leirintäalueet, lomakylät ja muut kesäaikaiset liikkeet ovat kyselyssä mukana. Menetelmä uudistuksen vaikutukset vuoden 2004 tuloksiin on esitetty tarkemmin sivulla 19.

Mittaus- ja käsittelyvirheet

Majoitusliikkeiltä saadut tiedot tarkistetaan Tilastokeskuksessa ennen tallennusta tietokantaan. Aineistoon tehdään ennen tulosten tuottamista loogisuustarkastukset, joiden perusteella virheelliset tapaukset korjataan. Tarvittaessa poikkeamat tarkistetaan liikkeiltä. Vuonna 2004 siirryttiin uuteen käyttöjärjestelmään, joka on parantanut virheiden tarkistusta ja niiden korjaamista. Vuonna 2005 käynnistynyt sähköinen tiedonkeruu Internetin kautta nopeuttaa jatkossa tilaston valmistumista ja parantaa tilaston laatua, kun tallennusvaiheen virheet jäävät pois.

Vertailtavuus muihin tilastoihin

Tilastokeskuksen majoitustilasto on ainoa säännöllisesti tehtävä majoitusliikkeiden palvelujen tarjontaa ja käyttöä fyysisillä mittareilla kuvaava tilasto. Majoitusliikkeiden liikevaihdon ja palkkasumman suuruudesta saadaan kuukausitason tietoa Tilastokeskuksen palvelujen kuukausikuvaajissa ('Muut palvelut'), jossa majoitustoiminta kuuluu toimialaluokituksen pääluokkaan H yhdessä ravitsemistoiminnan kanssa. Toimialaluokituksen 5-numerotasolla majoitustoiminta voidaan erottaa omaksi toimialakseen.

Tilastokeskuksessa tuotetaan säännöllisesti kahta otospohjaista haastattelututkimusta, Suomalaisten matkailu- tutkimusta ja Rajahaastattelututkimusta, joissa on tietoa koti- ja ulkomaisten matkailijoiden määristä sekä palvelujen käytöstä. Ulkomaisille matkailijoille tehtävä Rajahaastattelututkimus on Tilastokeskuksen ja Mat-

Methodological revision of 2004

In connection with the system review implemented in 2004, a method was introduced in accommodation statistics for the estimation of non-response in order to improve temporal and regional comparability. From January 2004 onwards, data for the non-respondents of the monthly inquiry have been estimated with statistical methods (imputation of missing data). The used substitute data are those of the non-respondent establishment for the same statistical reference month from one year (or more) earlier provided they are available. If they are not, data of a donor establishment that is as identical as possible in terms of e.g. activity, capacity and location are used.

Non-response of the inquiry varies by activity and size of establishment. It is higher than the average for small establishments, as well as for camping sites and holiday villages. Due to this the non-response is highest in summer. The impacts of imputation on the 2004 accommodation statistics are described on page xx.

Measurement and processing errors

The data obtained from accommodation establishments are checked at Statistics Finland before they are entered into the database. Before performing calculations with them the data are controlled for logic, and any erroneous cases are corrected. If necessary deviations are verified with the donor establishment. New operating system was introduced in 2004 and this has made checking and correcting of errors more efficient. In future, the electronic data collection via the Internet that was initiated in 2005 will speed up the completion of the statistics and improve their quality, as it will eliminate errors at the data entry stage.

Comparability with other statistics

Statistics Finland's accommodation statistics are the only regularly produced statistics describing the supply and use of the services of accommodation establishments with physical measures. Monthly data on the sizes and wagebills of accommodation establishments are obtained with Statistics Finland's monthly indicators on services ('Other services'), in which accommodation activity is classified under section H together with restaurant activities. Accommodation activity can be distinguished as a separate industry at the 5-digit level of the classification.

Statistics Finland conducts two regular sample-based surveys, the Finnish Travel Survey and the Border Interview Survey, which produce data on the use of accommodation services by domestic and foreign tourists. The Border Interview Survey that is conducted among

kailun edistämiskeskuksen yhteistyöhanke. Kummassakin tilastossa majoituspalvelujen käytössä on pyritty mahdollisimman yhdenmukaiseen luokitteluun majoitustilaston kanssa. Erilaisista tutkimusmenetelmistä ja perusjoukoista sekä palvelujen kattavuudesta johtuen täysin yhdenmukaiseen tulokseen ei majoituspalvelujen käyttöön nähden ole kuitenkaan mahdollista päästä. Rekisteripohjaisena tilastona majoitustilasto tarjoaa hyvän vertailuaineiston näille otospohjaisille haastattelututkimuksille.

EU:ssa matkailutilastoja on harmonisoitu matkailutilastodirektiivin (95/57/EY) nojalla ja majoitustilaston tiedot ovat vertailukelpoisia muiden EU-maiden vastaaviin tilastoihin. EU:n tasolla harmonisointityö jatkuu edelleen mm. majoitustilaston perusjoukon rajauksessa ja luokituksessa käytettävien määritelmien osalta. Parhaillaan käynnissä oleva direktiivin uudistus voi tuoda joitakin muutoksia majoitustilastoon.

Tietojen saatavuus

Majoitustilastosta julkaistavat kuukausittaiset ennakkotiedot ja lopulliset vuositason tiedot ovat nähtävissä julkistamispäivänä Tilastokeskuksen Internetsivuilla. Hotelleja koskevia tilastoja on saatavilla myös Tilastokeskuksen Statfin-tilaukko- ja palvelussa. Keskeiset ennakkotiedot julkaistaan lisäksi Matkailutilasto -kuukausijulkaisussa (paperi- ja pdf -julkaisu). Vuositason ennakkotiedot julkaistaan joulukuun Matkailutilasto -kuukausijulkaisussa (seuraavan vuoden helmikuussa) ja Tilastokeskuksen Internetsivuilla.

Lopulliset tiedot julkaistaan seuraavan vuoden heinäelokuun vaihteessa Matkailutilasto -vuosijulkaisussa (paperi- ja pdf -julkaisu). Vuosijulkaisussa on tilastointivuoden tietojen lisäksi aikasarjoja 6-10 vuoden jaksolta ja lisäksi muita matkailua kuvaavia tilastoja. Keskeiset vuositason lopulliset tiedot julkaistaan samaan aikaan Tilastokeskuksen kotisivuilla.

Kuukausiaineistoista tuotetaan asiakaspalvelua varten Excel-tiedostona erillinen taulukkopaketti, jossa on kattavampaa alueellista ja toimialoittaista tietoa. Tilastoaineistosta voidaan toimeksiannosta tehdä erillisselvityksiä

foreign tourists is a co-operative project between Statistics Finland and the Finnish Tourist Board. Both surveys endeavour to classify the use of accommodation services as congruently as possible with accommodation statistics. However, due to differences in methodologies, populations and coverage of services, totally harmonious results on the use of accommodation services cannot be achieved. Being register-based, accommodation statistics provide good comparison data for these sample-based surveys.

Within the European Union, tourism statistics have been harmonised with the directive on tourism statistics and the data of these accommodation statistics are comparable with corresponding statistics of other EU countries. Harmonisation at the EU level continues in respect of e.g. specification of the population for accommodation statistics and classification definitions. The currently ongoing review of the directive may cause some revisions to accommodation statistics.

Accessibility

The monthly preliminary data and the final annual data of accommodation statistics are made public on Statistics Finland's website on their day of release. Statistics concerning hotels are also available in Statistics Finland's StatFin online service. Preliminary data are also published in the monthly Tourism Statistics publication (paper and pdf versions). Annual preliminary data are published in December issue of the monthly Tourism Statistics publication and on Statistics Finland's website.

Final annual data are published in the annual Tourism Statistics publication (paper and pdf versions) at the turn of July/August in the year following the statistical reference year. In addition to the data on the pertinent statistical reference year, the annual publication also contains time series for a 6-10-year period and other statistics describing tourism. Key data from the final annual statistics are published simultaneously on Statistics Finland's website.

A separate Excel file of tables containing more exhaustive data by activity and region is produced from the monthly data for customer service purposes. Special compilations can be commissioned from the data.

Aikasarjat - Time Series

1996 - 2005

A1. Majoitusliikkeiden kapasiteetti 1.1.1997 - 1.1.2006*
*Capacity of accommodation establishments, 1 January 1997 - 2006**

	1997	1998	1999	2000	2001	2002	2003	2004*	2005	2006
Liikkeiden lukumäärä - Number of Establishments										
Yhteensä - Total	1 496	1 515	1 528	1 528	1 512	1 455	1 464	1 413	1 397	1 406
Hotellit - Hotels	748	754	754	771	796	754	779	762	755	756
Vastaavat maj.liikk.- <i>Similar establ.</i> (matkustajakodit, täysihoidot)	210	224	250	240	220	217	213	199	183	185
Leirintäalueet - <i>Camping sites</i>	341	338	336	328	322	318	312	295	284	283
Lomakylät - <i>Holiday dwellings / villages</i>	123	128	125	128	118	114	113	113	128	132
Retkeilymajat - <i>Youth hostels</i> (retkeilyhotellit sisältyvät hotelleihin)	74	71	63	61	56	52	47	44	47	50
Huoneiden / mökkien lkm - Number of bedrooms										
Yhteensä - Total	61 320	62 652	62 868	63 436	63 563	63 101	63 707	60 603	61 541	62 235
Hotellit - Hotels	47 654	48 461	48 448	49 459	50 196	49 983	51 131	49 613	50 710	51 242
Vastaavat maj.liikk.- <i>Similar establ.</i> (matkustajakodit, täysihoidot)	4 704	5 110	5 615	5 396	5 072	4 933	4 636	3 924	3 644	3 694
Leirintäalueet - <i>Camping sites</i>	5 828	5 706	5 584	5 488	5 348	5 334	5 172	4 283	3 959	3 942
Lomakylät - <i>Holiday dwellings / villages</i>	2 006	2 143	2 097	2 131	2 003	1 926	1 945	2 054	2 547	2 640
Retkeilymajat - <i>Youth hostels</i> (retkeilyhotellit sisältyvät hotelleihin)	1 128	1 232	1 124	962	944	925	823	729	681	717
Vuodepaikkojen lkm - Number of bed-places										
Yhteensä - Total¹⁾	225 736	231 655	242 233	243 709	245 299	239 687	239 708	234 707	226 019	233 187
Hotellit - Hotels	98 397	100 181	101 087	103 779	105 808	105 585	108 185	108 724	108 006	109 355
Vastaavat maj.liikk.- <i>Similar establishments</i> (matkustajakodit, täysihoidot)	10 994	12 108	13 805	13 543	12 665	12 285	11 866	11 362	9 599	9 690
Leirintäalueet - <i>Camping sites</i>										
vuoteet mökeissä - <i>beds in cottages</i>	21 989	21 784	21 607	21 302	20 792	20 780	20 354	19 586	15 802	15 751
matk.vaunupaikat - <i>caravan pitches (=4x)¹⁾</i>	64 312	65 556	71 736	70 516	71 108	68 600	67 644	62 148	63 244	62 760
Muiden majoitusliikkeiden matk.vaunupaikat ¹⁾ <i>Caravan pitches in other establishments¹⁾</i>	18 180	19 580	21 896	22 336	23 274	21 088	20 584	20 753	20 756	21 456
Matkailuvaunupaikat yhteensä ¹⁾ <i>Total caravan pitches¹⁾</i>	82 492	85 136	93 632	92 852	94 382	89 688	88 228	82 901	84 000	84 216
Lomakylät - <i>Holiday dwellings / villages</i>	8 515	9 101	9 014	9 441	8 997	8 734	8 762	10 001	11 593	12 110
Retkeilymajat - <i>Youth hostels</i> (retkeilyhotellit sisältyvät hotelleihin)	3 349	3 345	3 088	2 792	2 655	2 615	2 313	2 133	1 969	2 065

¹⁾ Sisältää matkailuvaunupaikkojen laskennalliset vuodepaikat (4 vuodepaikkaa/matkailuvaunupaikka).

¹⁾ *Calculatory bed places per caravan pitches are included (4 bed places per one caravan pitch).*

* Taulukossa esitetyt kapasiteettitiedot eivät vuodesta 2004 alkaen sisällä ko. vuonna tilapäisesti suljettuja liikkeitä.

* *Capacity of establishments not engaged in accommodation activity during the actual year are not included in the table since 2004. .*

A2. Majoitusliikkeiden kapasiteetti maakunnittain 1996 - 2006*
*Capacity of accommodation establishments by region 1996 - 2006**

	1996	1997	1998	1999	2000	2001	2002	2003	2004*	2005	2006
Majoitusliikkeet: huoneiden / mökkien lkm - Accommodation establishments: number of rooms / cottages											
Yhteensä - Total	60 821	61 320	62 652	62 868	63 436	63 563	63 101	63 707	60 603	61 541	62 235
Uusimaa ¹⁾	12 139	12 403	12 112	12 297	12 599	12 837	13 081	13 319	<u>12 668</u>	13 097	13 101
Helsinki	6 474	6 741	6 865	7 060	7 316	7 583	7 757	7 922	<u>7 558</u>	7 989	7 996
Itä-Uusimaa			622	623	647	650	650	626	<u>594</u>	603	605
Varsinais-Suomi	3 752	3 947	3 922	4 187	4 121	4 498	4 283	4 384	<u>3 892</u>	3 912	4 063
Satakunta	2 069	2 098	2 019	2 100	2 036	1 985	1 791	1 778	<u>1 614</u>	1 586	1 612
Kanta-Häme	1 569	1 516	1 707	1 679	1 658	1 616	1 610	1 653	<u>1 660</u>	1 636	1 611
Pirkanmaa	4 172	4 469	4 539	4 264	4 298	4 312	4 310	4 155	<u>4 149</u>	4 465	4 440
Päijät-Häme	1 879	1 890	2 000	1 986	1 975	1 952	2 034	2 097	<u>1 978</u>	2 077	2 077
Kymenlaakso	1 588	1 613	1 667	1 641	1 509	1 405	1 381	1 386	<u>1 243</u>	1 298	1 263
Etelä-Karjala	2 132	2 111	2 175	2 273	2 362	2 175	2 026	1 998	<u>1 941</u>	1 715	1 744
Etelä-Savo	3 481	3 521	3 686	3 793	3 666	3 558	3 571	3 426	<u>2 930</u>	2 856	2 929
Pohjois-Savo	2 922	2 907	3 082	3 081	3 043	2 974	2 969	2 914	<u>2 798</u>	2 856	2 976
Pohjois-Karjala	2 299	2 254	2 325	2 247	2 282	2 276	2 141	2 261	<u>2 019</u>	1 923	1 986
Keski-Suomi	3 552	3 461	3 646	3 537	3 640	3 593	3 640	3 513	<u>3 573</u>	3 592	3 534
Etelä-Pohjanmaa	2 247	2 222	2 168	2 104	2 109	2 080	2 072	2 167	<u>2 000</u>	2 023	2 044
Pohjanmaa	1 857	1 822	1 987	1 801	1 947	1 876	1 874	1 855	<u>1 664</u>	1 643	1 650
Keski-Pohjanmaa	762	763	829	906	766	747	754	813	<u>746</u>	738	788
Pohjois-Pohjanmaa	3 828	3 805	3 736	3 760	3 964	4 052	3 909	4 023	<u>3 950</u>	3 985	4 038
Kainuu	1 996	2 078	1 901	1 929	1 878	2 086	2 053	2 069	<u>2 004</u>	2 010	2 021
Lappi	7 009	6 887	6 939	7 038	7 272	7 227	7 268	7 546	<u>7 512</u>	7 823	8 040
Ahvenanmaa	1 537	1 553	1 590	1 622	1 664	1 664	1 684	1 724	<u>1 668</u>	1 713	1 713
Kesämökkien lkm maakunnittain 1996 - 2004 -Number of free-time residences by region 1996 - 2004											
Yhteensä - Total	416 236	429 384	434 782	444 023	450 569	456 706	461 435	465 659	469 364		
Uusimaa ¹⁾	39 963	29 279	29 520	29 925	29 516	29 563	29 902	29 777	29 854		
Itä-Uusimaa		10 123	10 225	10 108	10 070	10 230	10 420	10 492	10 511		
Varsinais-Suomi	41 339	42 522	43 000	44 312	45 519	45 608	46 075	46 468	46 790		
Satakunta	17 138	17 975	18 201	18 448	18 880	18 930	19 001	19 282	18 855		
Kanta-Häme	17 686	18 160	18 332	18 799	19 842	20 101	20 180	20 316	20 456		
Pirkanmaa	40 219	41 712	42 073	42 446	43 242	42 921	43 388	43 533	44 331		
Päijät-Häme	17 279	19 025	19 279	20 137	20 257	20 355	20 530	20 726	20 840		
Kymenlaakso	15 679	16 166	16 397	16 883	17 160	17 143	17 293	17 343	17 408		
Etelä-Karjala	19 116	19 681	19 883	20 475	20 341	20 572	20 581	20 685	20 755		
Etelä-Savo	39 207	40 420	40 752	41 911	42 303	43 106	42 463	42 995	43 452		
Pohjois-Savo	26 362	27 051	27 481	28 178	27 728	28 315	29 488	29 756	29 927		
Pohjois-Karjala	21 043	21 677	21 818	22 318	22 214	22 719	22 938	23 101	23 212		
Keski-Suomi	27 575	28 564	28 996	30 149	31 371	32 056	32 520	32 862	33 165		
Etelä-Pohjanmaa	10 955	11 408	11 563	11 814	12 214	12 347	12 509	12 447	12 557		
Pohjanmaa	16 426	16 769	17 240	17 354	18 211	18 128	18 436	18 986	19 379		
Keski-Pohjanmaa	3 236	3 389	3 450	3 506	3 706	3 644	3 713	3 792	3 880		
Pohjois-Pohjanmaa	24 277	24 967	25 321	25 633	26 059	26 881	27 183	27 464	27 772		
Kainuu	11 654	12 024	12 165	12 444	12 333	12 809	12 984	13 210	13 290		
Lappi	22 171	23 411	23 826	24 233	24 204	25 809	26 311	26 791	27 307		
Ahvenanmaa	4 911	5 061	5 260	4 950	5 399	5 469	5 520	5 633	5 623		

¹⁾ Artjärven ja Orimattilan kunnat siirtyivät Uudeltamaalta Päijät-Hämeeseen 1.9.1997

Artjärvi and Orimattila communities were transferred from Uusimaa to Päijät-Häme 1.9.1997

Taulukossa esitetyt kapasiteettitiedot eivät vuodesta 2004 alkaen sisällä ko. vuonna tilapäisesti suljettuja liikkeitä.

Capacity of establishments not engaged in accommodation activity during the actual year are not included in the table since 2004.

B1. Yöpymiset majoitusliikkeissä matkan tarkoituksen mukaan 1996-2005 (tuhansia)
Nights spent at accommodation establishments by purpose of stay 1996-2005 (thousands)

	1996	1997	1998	1999	2000	2001	2002	2003	2004	2005
Yhteensä - Total	14 520	15 301	15 767	16 049	16 485	16 714	16 462	16 508	16 627	17 259
Suomalaiset - Residents	11 152	11 587	11 983	12 206	12 356	12 445	12 083	12 087	12 243	12 760
Vapaa-aika - <i>Leisure</i> , %	62,2	62,8	63,8	67,4	67,9	67,5	69,2	69,3	67,7	68,0
Ammattiin liitt.- <i>Business</i> %	32,6	31,9	31,4	28,1	28,6	29,0	27,9	28,0	29,6	29,3
Muu - <i>Other</i> , %	5,2	5,2	4,9	4,5	3,5	3,6	3	2,8	2,7	2,7
Ulkomaalaiset - Non-residents	3 369	3 715	3 784	3 843	4 129	4 269	4 370	4 422	4 383	4 499
Vapaa-aika - <i>Leisure</i> , %	50,0	50,2	57,6	61,1	61,6	63,1	66,2	67,4	63,3	62,1
Ammattiin liitt.- <i>Business</i> %	46,5	46,6	39,7	35,4	34,7	33,3	30,9	31,1	35,1	36,5
Muu - <i>Other</i> , %	3,5	3,2	2,7	3,5	3,8	3,6	2,9	1,4	1,5	1,4
Hotellit - Hotels	11 337	11 884	12 236	12 419	12 857	13 159	12 897	12 983	13 251	13 742
Vastaavat maj.liikk.- <i>Similar establ.</i> (matkustajakodit, täysihoidolat)	581	626	727	697	695	649	605	607	539	533
Leirintäalueet - <i>Camping sites</i>	2 061	2 163	2 157	2 305	2 315	2 304	2 364	2 247	2 095	2127
matkailuvaunut- <i>caravans</i>	1 014	1 041	1 057	1 125	1 178	1 131	1 179	1 099	1 081	1132
huoneet/mökkit- <i>rooms/cottages</i>	723	753	783	793	815	807	799	766	706	674
teltat - <i>tents</i>	324	369	317	387	322	366	386	382	308	321
Lomakylät - <i>Holiday dwellings,</i> <i>holiday villages</i>	402	474	505	512	501	483	485	552	609	731
Retkeilymajat - <i>Youth hostels</i> (retkeilyhotellit sisältyvät hotelleihin)	140	154	143	116	117	119	112	119	132	126

Yöpymiset matkan tarkoituksen mukaan 2005 (%)
Nights spent by purpose of trip 2005 (%)

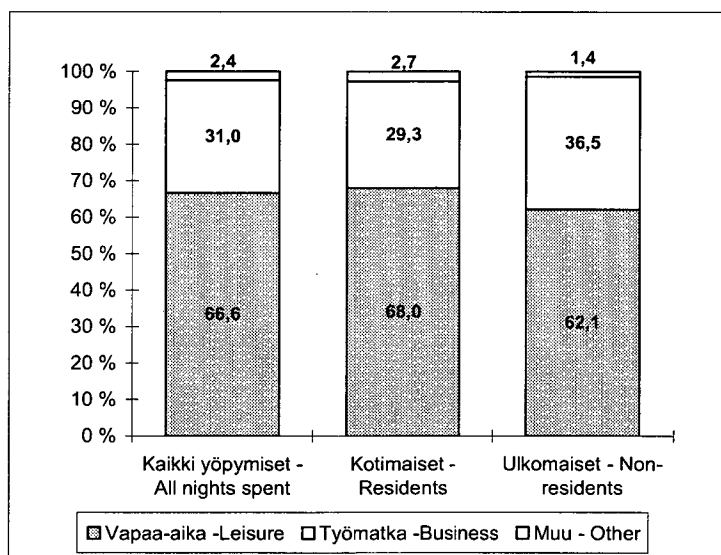

B2. Yöpymiset majoitusliikkeissä maakunnittain 1996-2005 (tuhansia)

Nights spent at accommodation establishments by region 1996-2005 (thousands)

	1996	1997	1998	1999	2000	2001	2002	2003	2004	2005
Maakunta - Region										
<i>Kunta - Municipality</i>										
Yhteensä - Total	14 520	15 301	15 767	16 049	16 485	16 714	16 462	16 508	16 626	17 259
Uusimaa	3 243	3 552	3 616	3 710	3 925	3 840	3 750	3 749	3 754	3 892
Helsinki	2 061	2 237	2 282	2 410	2 605	2 563	2 504	2 512	2 498	2 555
Vantaa	337	387	376	375	375	362	344	361	393	431
Espoo	312	332	361	342	340	337	324	307	326	337
Itä-Uusimaa	91	119	120	124	138	148	152	139	139	148
Varsinais-Suomi	986	1 043	1 083	1 149	1 165	1 224	1 134	1 156	1 139	1 208
Turku	552	600	597	643	655	703	686	682	691	706
Satakunta	320	355	336	329	323	354	364	359	367	361
Kanta-Häme	361	365	395	398	408	398	411	385	380	368
Pirkanmaa	1 106	1 140	1 180	1 201	1 211	1 233	1 202	1 226	1 302	1 369
Tampere	635	643	632	651	664	678	667	693	742	777
Päijät-Häme	451	460	520	515	541	507	575	514	535	535
Kymenlaakso	295	316	304	317	388	310	322	286	283	292
Etelä-Karjala	465	437	455	477	459	484	429	416	428	452
Etelä-Savo	679	699	706	703	671	701	702	668	660	639
Pohjois-Savo	776	789	823	792	803	816	790	776	802	843
Kuopio	351	357	377	363	362	386	361	366	374	386
Pohjois-Karjala	408	419	417	459	462	464	454	457	455	468
Keski-Suomi	858	838	910	936	1 000	1 007	944	1 045	984	997
Jyväskylä	343	329	335	339	362	350	352	373	358	357
Etelä-Pohjanmaa	510	525	538	543	548	543	533	534	571	579
Pohjanmaa	400	439	444	378	370	395	398	408	408	413
Vaasa	289	323	327	256	254	278	279	275	284	287
Keski-Pohjanmaa	165	185	183	158	140	151	143	135	146	162
Pohjois-Pohjanmaa	887	975	958	1 062	1 128	1 184	1 189	1 193	1 216	1 315
Oulu	316	338	346	359	379	403	404	428	457	490
Kainuu	679	631	666	661	725	770	743	725	687	762
Sotkamo	274	286	316	311	364	381	390	382	387	442
Lappi	1 473	1 524	1 644	1 654	1 690	1 702	1 740	1 865	1 912	2 005
Inari	281	312	327	318	320	310	321	332	353	375
Ahvenanmaa	368	492	468	482	490	484	481	471	456	452

Yöpymisten muutos 2005 / 2004 (%)
Change rate in overnights 2005 / 2004 (%)

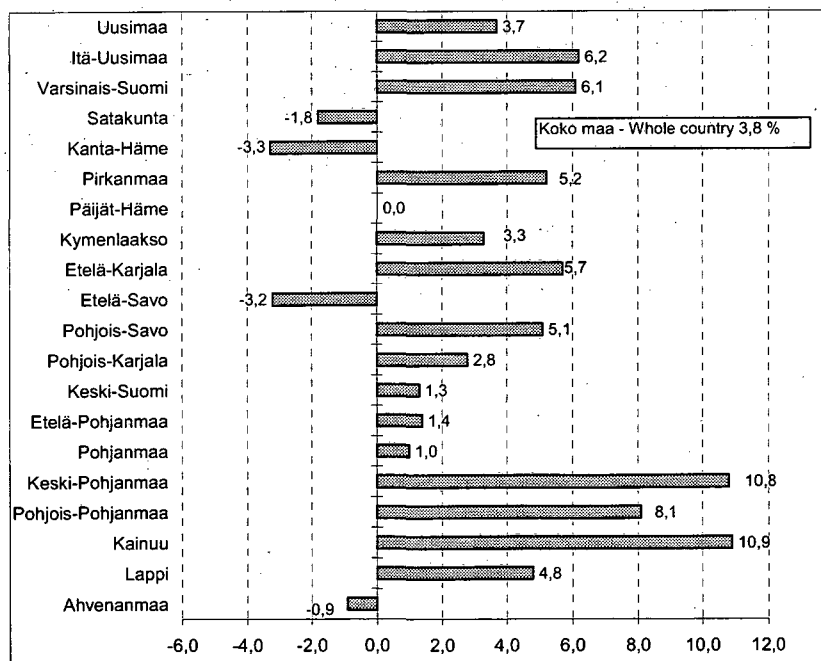

B3. Saapuneet vieraat ja yöpymiset majoitusliikkeissä asuinmaan mukaan 1996-2005 (tuhansia)
Arrivals and nights spent at accommodation establishments 1996-2005 (thousands)

Asuinmaa - Country of residence	1996	1997	1998	1999	2000	2001	2002	2003	2004	2005
Yhteensä - Total										
Saapuneita vieraita - Arrivals	7 781	8 114	8 342	8 414	8 650	8 731	8 653	8 699	8 907	9 089
Yöpymisiä - Nights spent	14 520	15 301	15 767	16 049	16 485	16 714	16 462	16 508	16 627	17 259
Suomi - Finland										
Saapuneita vieraita - Arrivals	6 014	6 247	6 435	6 552	6 648	6 696	6 578	6 614	6 824	7 009
Yöpymisiä - Nights spent	11 152	11 587	11 983	12 206	12 356	12 445	12 083	12 087	12 243	12 760
Osuus yöpymisistä, %	76,8	75,7	76,0	76,1	75,0	74,5	73,5	73,2	73,6	73,9
Ulkomaat - Non-residents										
Saapuneita vieraita - Arrivals	1 767	1 867	1 907	1 862	2 002	2 035	2 075	2 084	2 083	2 080
Yöpymisiä yht. - Nights spent, tota	3 369	3 715	3 784	3 843	4 129	4 269	4 370	4 422	4 383	4 499
Ruotsi - Sweden	566	639	597	603	656	651	635	637	609	598
Venäjä - Russia	464	570	552	401	461	531	543	488	447	499
Saksa - Germany	531	467	473	493	490	501	528	548	543	543
Britannia - United Kingdom	226	250	292	322	367	373	381	419	410	421
Yhdysvallat - United States	188	200	203	224	227	224	206	193	211	209
Norja - Norway	141	166	172	198	204	233	238	219	205	192
Japani - Japan	120	133	122	130	143	145	137	132	134	140
Alankomaat - Netherlands	112	125	146	152	155	163	201	226	212	201
Ranska - France	116	121	126	143	144	155	169	198	218	231
Italia - Italy	102	106	122	142	143	137	141	153	162	146
Tanska - Denmark	83	90	86	105	104	101	104	99	104	101
Viro - Estonia	71	87	97	91	113	113	107	108	128	158
Sveitsi - Switzerland	89	83	86	92	92	105	97	120	114	109
Espanja - Spain	58	62	68	71	79	86	98	103	103	109
Puola - Poland	30	41	47	44	46	42	47	42	46	54
Itävalta - Austria	33	36	37	38	45	49	51	47	45	50
Belgia - Belgium	29	31	36	44	39	40	43	48	52	51
Kanada - Canada	24	29	26	28	26	28	27	33	30	31
Kiina - China	24	27	30	31	39	53	81	77	87	73
Australia	21	23	23	23	22	25	26	26	30	32
Kreikka - Greece	17	21	22	28	26	18	24	21	24	22
Latvia	14	22	25	24	25	26	27	29	25	28
Tšekki - Czech Republic	16	19	18	18	18	22	23	24	21	24
Unkari - Hungary	14	19	20	25	24	21	22	20	22	25
Etelä-Korea - South Korea	15	15	7	11	16	13	14	19	25	23
Brasilia - Brazil	11	11	11	8	6	6	7	6	7	9
Portugali - Portugal	9	10	12	18	13	15	13	15	13	12
Liettua - Lithuania	8	10	13	12	12	12	14	14	15	17
Intia - India	8	10	13	12	19	20	14	14	19	27
Taiwan	9	9	9	11	9	9	7	5	7	10
Israel	9	9	10	12	15	14	10	8	10	10
Irlanti - Ireland	8	9	11	15	16	22	22	27	22	22
Thaimaa - Thailand	10	8	4	3	4	9	7	5	6	7
Turkki - Turkey	8	8	7	9	8	7	7	6	8	9
Islanti - Iceland	7	6	7	7	7	7	7	9	9	11
Muut maat ja erittelemätön										
Other countries and not specified	178	243	254	255	316	293	292	264	260	296

B4. Majoitusliikkeiden kapasiteetin käyttöaste, huoneiden ja yöpymisen keskihinnat 1996-2005¹⁾
Accommodation capacity utilisation, average prices per room and night spent 1996-2005¹⁾

	1996	1997	1998	1999	2000	2001	2002	2003	2004	2005
Huoneiden käyttöaste, % - Room occupancy rate, %										
Hotellit - Hotels	45,2	47,5	48,9	48,8	48,8	48,8	47,8	47,1	47,6	49,1
Hotellit ja vastaavat majoitusliikkeet Hotels and similar establishments	43,9	46,1	47,2	47,2	47,1	47,2	46,5	45,8	46,3	47,8
Kaikki majoitusliikkeet All accommodation establishments	42,3	44,5	45,8	45,7	45,8	46,0	45,3	44,8	45,3	46,5
Vuoteiden käyttöaste, % - Bed occupancy rate, %										
Hotellit - Hotels	35,8	37,7	38,1	37,8	37,7	37,8	37,2	36,4	36,9	38,0
Hotellit ja vastaavat majoitusliikkeet Hotels and similar establishments	32,7	34,6	34,9	34,2	34,6	35,0	34,5	33,8	34,4	36,7
Kaikki majoitusliikkeet All accommodation establishments	32,2	34,1	34,5	34,2	34,2	34,4	34,1	33,6	34,1	34,5
Huoneiden keskihinta, euroa - Average room price, EUR										
Hotellit - Hotels	56,00	60,00	63,93	68,72	72,04	74,74	76,74	78,04	77,42	79,57
Yöpymisen keskihinta, euroa - Average price per night, EUR										
Hotellit - Hotels	34,69	37,35	39,98	43,63	45,31	46,62	47,69	48,47	47,43	49,09
Kaikki majoitusliikkeet All accommodation establishments	30,38	32,42	34,78	37,82	39,82	40,66	42,04	42,82	41,95	43,86

	2000	2001	2002	2003	2004	2005
Matkailun kuluttajahintaindeksijä 2000-2005, 2000=100 <i>Indices of tourism consumer prices 2000-2004, 2000=100</i>						
Kuluttajahinnat - Consumer prices	100,0	102,6	104,2	105,1	105,3	106,2
Matkailuhinnat yht. - Tourism prices, total	100,0	102,4	103,3	106,0	107,7	109,6
Hotellihinnat - Hotel rates	100,0	102,4	99,5	103,1	105,7	108,2
Ravintolahinnat - Restaurant prices	100,0	101,9	105,2	107,6	107,2	108,2
Lomamökkit - Rented holiday dwellings	100,0	104,7	117,3	126,0	130,2	133,9
Ulkomaan lentomatkat - Passenger flights	100,0	103,6	109,2	105,1	93,0	93,4
Valmismatkat - Package tours	100,0	106,3	110,7	114,0	115,1	112,0

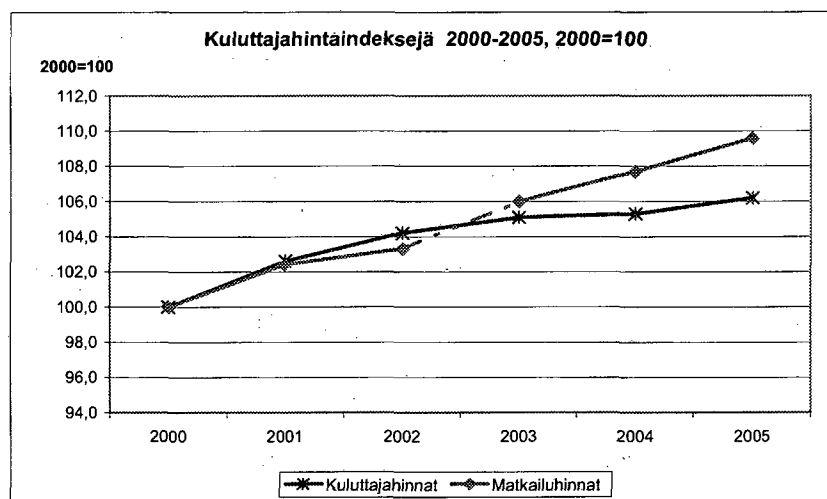

C1. 15–74-vuotiaan väestön yöpymisen sisältäneet matkat 1995–2005

Overnight trips by persons aged 15 to 74 in 1995–2005

	1995	1996	1997	1998	1999	2000 ¹⁾	2001	2002	2003	2004	2005
Matkoja Yhteensä - Trips, total	33 287	31 253	33 561	30 671	33 821	<u>27 602</u>	29 235	31 818	33 469	34 877	36 832
Vapaa-ajanmatkoja - <i>Leisure trips</i>	28 038	26 280	29 873	26 369	29 394	<u>23 741</u>	25 304	27 622	29 067	30 351	32 042
Työ- ja kokousmatkoja - <i>Business trips</i>	5 249	4 973	3 688	4 302	4 427	<u>3 861</u>	3 931	4 196	4 402	4 526	4 790
Kotimaanmatkat - Domestic trips	28 140	26 335	28 328	25 928	28 507	<u>21 688</u>	23 410	25 961	27 885	29 079	30 931
Vapaa-ajanmatkat - Leisure trips	24 440	22 535	25 786	22 871	25 304	<u>18 958</u>	20 571	22 861	24 552	25 636	27 360
Maksullisessa majoituksessa <i>With paid accommodation</i>	2 740	2 684	2 790	2 886	2 971	<u>3 988</u>	3 962	4 044	4 245	4 505	4 637
Lyhyet matkat (1–3 yötä) <i>Short trips (1–3 nights)</i>	1 950	1 940	2 021	2 142	2 177	<u>2 995</u>	3 013	3 009	3 175	3 462	3 550
Pitkät matkat (yli 3 yötä) <i>Long trips (4 or more nights)</i>	790	744	769	744	794	<u>993</u>	949	1 034	1 070	1 042	1 087
Matkat omalle mökille, vierailut sukul./tutt.luo <i>Trips to free-time home, visits to friends/relatives</i>	21 700	19 851	22 996	19 985	22 333	14 970	16 609	18 818	20 308	21 131	22 723
Lyhyet matkat (1–3 yötä) <i>Short trips (1–3 nights)</i>	19 100	17 560	20 637	17 709	19 694	<u>12 209</u>	13 442	15 554	16 936	17 866	19 329
Pitkät matkat (yli 3 yötä) <i>Long trips (4 or more nights)</i>	<u>2 600</u>	2 291	2 359	2 276	2 639	<u>2 761</u>	3 167	3 264	3 371	3 266	3 396
Työ- ja kokousmatkat kotimaassa <i>Domestic business trips</i>	3 700	3 800	<u>2 542</u>	3 057	3 203	<u>2 730</u>	2 839	3 100	3 332	3 443	3 571
Ulkomaanmatkat - Outbound trips	5 147	4 918	5 233	4 743	5 314	<u>5 914</u>	5 825	5 857	5 586	5 798	5 902
Vapaa-ajanmatkat, yöpyminen kohdemaassa <i>Leisure trips, overnight in country of destination</i>	1 626	1 846	1 915	1 748	2 144	<u>2 396</u>	2 646	2 662	2 601	3 022	3 112
Lyhyet matkat (1–3 yötä) <i>Short trips (1–3 nights)</i>	550	601	627	582	817	<u>890</u>	936	1 030	992	1 130	1 151
Pitkät matkat (yli 3 yötä) <i>Long trips (4 or more nights)</i>	1 076	1 245	1 288	1 166	1 327	<u>1 506</u>	1 710	1 632	1 610	1 892	1 961
Työ- ja kokousmatkat, yöpyminen kohdemaassa <i>Business trips, overnight in country of destination</i>	1 264	<u>856</u>	786	1 035	1 045	<u>902</u>	861	908	884	949	1 062
Risteilyt, yöpyminen vain laivalla <i>Cruises, overnight on board only</i>	2 257	2 216	2 532	1 960	2 125	<u>2 616</u>	2 318	2 287	2 100	1 827	1 729
Vapaa-ajannisteilyt - <i>Leisure cruises</i>	1 972	1 899	2 172	1 750	1 946	<u>2 387</u>	2 087	2 099	1 914	1 693	1 570
Työ- ja kokousristeilyt - <i>Business cruises</i>	285	317	360	210	179	<u>229</u>	231	188	186	134	157
Maissakäyntejä - <i>Visits ashore</i>	1 546	1 531	1 340	1 084	1 169	<u>1 446</u>	1 213	1 204	1 142	1 120	1 037

¹⁾ Tiedonkeruumenetelmää muutettiin vuonna 2000. Tiedot eivät ole vertailukelpoisia aikaisempiin vuosiin.
Methodological change in 2000. Data are not comparable with previous years.

D1. Matkailuun liittyvien toimialojen tietoja: toimipaikat, henkilöstö ja liikevaihto 1996-2004
Tourism-related industries: establishments, personnel and turnover 1996 - 2004

	1996	1997	1998	1999	2000	2001	2002	2003	2004
Toimipaikkojen määrä - Number of establishments									
55 Majoitus- ja ravitsemistoim. yht. <i>Hotels and restaurants, total</i>	12 246	12 694	12 905	13 094	13 256	13 394	13 482	13 524	13 549
551-2 Hotellit, leir.alueet ja muu maj.toim. <i>Hotels, camping sites and other acc.</i>	1 516	1 588	1 603	1 624	1 693	1 762	1 765	1 811	1 805
553-5 Ravitsemistoiminta yht. <i>Restaurants, bars, canteens, catering</i>	10 730	11 106	11 302	11 470	11 563	11 632	11 717	11 713	11 744
60 Maaliikenne yhteensä <i>Land transport, total</i>	20 804	20 937	21 073	20 983	20 868	20 666	20 608	20 389	20 302
601 Rautatieliikenne ¹⁾ <i>Transport via railways¹⁾</i>	104	81	81	79	77	99	103	98	86
602 Muu maaliikenne <i>Other land transport</i>	20 798	20 930	20 993	20 905	20 792	20 568	20 507	20 291	20 216
60212,60231 Linja-autoliikenne <i>Bus transport</i>	445	461	483	505	525	532	543	556	584
6022 Taksiliikenne <i>Taxi operation</i>	8 367	8 361	8 387	8 395	8 429	8 443	8 477	8 395	8 357
61 Vesiliikenne yhteensä <i>Water transport, total</i>	322	324	321	322	332	329	341	334	332
61101 Meriliikenteen henkilökuljetus <i>Passenger transport by sea</i>	42	42	42	44	58	64	67	71	72
61103,612 Rannikko- ja sisävesiliikenne <i>Coastal and inland waterways</i>	201	199	196	191	186	175	182	172	171
62 Ilmaliikenne <i>Air transport</i>	108	123	125	124	117	116	110	109	96
63 Liikennettä palveleva toiminta yht. <i>Supporting and auxiliary transport activities</i>	1 951	2 122	2 230	2 420	2 541	2 667	2 698	2 833	3 002
633 Matkatoimistot, muu matkailua palveleva <i>Travel agencies and tour operators,</i>	666	737	796	935	1 020	1 088	1 103	1 149	1 200
92 Virkistys, kulttuuri ja urheilu yht. <i>Recreational, cultural and sporting total</i>	3 815	4 188	4 523	4 526	4 833	5 084	5 262	5 445	5 682
923 Muut kulttuuri- ja viihdepalvelut <i>Other entertainment activities</i>	1 170	1 334	1 536	1 506	1 631	1 708	1 752	1 783	1 886
925 Kirjastot, arkistot, museot, galleriat <i>Library, archives, museums and other</i>	41	46	45	48	51	55	64	65	64
926 Urheilutoiminta <i>Sporting activities</i>	1 318	1 448	1 513	1 542	1 637	1 736	1 804	1 918	1 986
927 Muut .virkistyspalvelut <i>Other recreational activities</i>	479	507	525	531	597	638	620	638	693
Toimialat 55, 60-63 ja 92 yht. <i>Total tourism-related industries</i>	39 246	40 388	41 177	41 345	41 947	42 256	42 501	42 634	42 963
Kaikki toimialat yhteensä²⁾ <i>Total economy²⁾</i>	226 596	236 277	242 624	243 957	248 794	251 809	253 443	255 818	260 132

¹⁾ Sisältää aputoimipaikat - *Ancillary establishments are included*

²⁾ Ei sisällä julkisyhteisöjä eikä aatteellisia yhdistyksiä - *Public communities and non-profit associations are not included*

Lähde - *Source*: Tilastokeskus, Yritysten suhdanteet / yritysrekisteri - *Statistics Finland, Business Trends / Business Register*

D1.Jatkoa - *Continued*

	1996	1997	1998	1999	2000	2001	2002	2003	2004
Henkilöstö - Personnel									
55 Majoitus- ja ravitsemistoim. yht. <i>Hotels and restaurants, total</i>	44 734	46 382	48 770	51 507	52 944	53 397	53 929	53 658	54 236
551-2 Hotellit, leir.alueet ja muu maj.toim. <i>Hotels, camping sites and other activities</i>	11 347	11 869	12 139	12 715	13 052	12 747	12 401	12 077	11 871
553-5 Ravitsemistoiminta yht. <i>Restaurants, bars, canteens, catering</i>	33 387	34 513	36 630	38 793	39 892	40 650	41 528	41 581	42 366
60 Maaliikenne yhteensä <i>Land transport, total</i>	51 806	54 441	65 218	66 400	66 077	65 008	65 350	65 668	65 750
601 Rautatieliikenne ¹⁾ <i>Transport via railways¹⁾</i>	7 931	8 027	8 600	7 543	6 642	6 371	6 339
602 Muu maaliikenne <i>Other land transport</i>	49 390	53 422	57 901	59 267	59 206	58 210	58 708	59 297	59 411
60212,60231 Linja-autoliikenne <i>Bus transport</i>	9 386	9 374	9 314	9 151	9 385	9 533	9 641	9 548	9 467
6022 Taksiliikenne <i>Taxi operation</i>	8 733	9 107	11 287	11 638	12 025	11 880	11 893	12 091	12 046
61 Vesiliikenne yhteensä <i>Water transport, total</i>	8 448	8 629	8 892	8 689	8 766	8 749	8 810	8 650	8 106
61101 Meriliikenteen henkilökuljetus <i>Passenger transport by sea</i>	5 239	5 058	5 175	5 092	5 190	4 972	5 035	4 911	4 506
61103,612 Rannikko- ja sisävesiliikenne <i>Coastal and inland waterways</i>	351	376	412	437	435	445	762	720	694
62 Ilmailiikenne <i>Air transport</i>	5 087	5 522	6 070	6 297	6 382	5 445	5 419	4 999	4 184
63 Liikennettä palveleva toiminta yht. <i>Supporting and auxiliary transport activities</i>	18 499	19 658	21 191	22 234	23 002	23 142	23 716	24 638	26 317
633 Matkatoimistot, muu matkailua palveleva <i>Travel agencies and tour operators</i>	3 981	4 226	4 504	4 999	5 211	5 206	4 952	4 895	4 662
92 Virkistys, kulttuuri ja urheilu yht. <i>Recreational, cultural and sporting activities</i>	14 758	15 440	17 114	16 482	17 090	17 318	17 412	17 811	18 270
923 Muut kulttuuri- ja viihdepalvelut <i>Other entertainment activities</i>	2 787	2 906	3 059	2 587	2 618	2 561	2 469	2 626	2 639
925 Kirjastot, arkistot, museot, galleriat <i>Library, archives, museums and other</i>	105	124	138	160	161	171	228	244	241
926 Urheilutoiminta <i>Sporting activities</i>	2 153	2 357	2 699	2 882	3 170	3 456	3 889	4 513	4 834
927 Muut virkistyspalvelut <i>Other recreational activities</i>	2 151	2 261	2 219	2 326	2 536	2 349	2 257	2 389	2 431
Toimialat 55, 60-63 ja 92 yht. <i>Total tourism-related industries</i>	143 332	150 072	167 255	171 609	174 261	173 059	174 636	175 424	176 863
Kaikki toimialat yhteensä²⁾ <i>Total economy²⁾</i>	1 082 680	1 138 110	1 195 501	1 228 174	1 264 249	1 284 049	1 285 759	1 280 835	1 285 884

¹⁾ Sisältää aputoimipaikat - *Ancillary establishments are included*²⁾ Ei sisällä julkisyhteisöjä eikä aatteellisia yhdistyksiä - *Public communities and non-profit associations are not included*Lähde - *Source*: Tilastokeskus, Yritysten suhdanteet / yritysrekisteri - *Statistics Finland, Business Trends / Business Register*

D1.

Jatkoa - Continued

	1996	1997	1998	1999	2000	2001	2002	2003	2004
Liikevaihto, milj.euroa - Turnover, Mill.EUR									
55 Majoitus- ja ravitsemistoim. yht. <i>Hotels and restaurants, total</i>	3 261	3 524	3 713	3 875	4 113	4 399	4 481	4 561	4 730
551-2 Hotellit, leir.alueet ja muu maj.toim. <i>Hotels, camping sites and other activities</i>	965	1 036	1 068	1 120	1 205	1 237	1 218	1 219	1 245
553-5 Ravitsemistoiminta yht. <i>Restaurants, bars, canteens, catering</i>	1 910	2 109	2 645	2 754	2 908	3 162	3 263	3 342	3 485
60 Maaliikenne yhteensä <i>Land transport, total</i>	4 123	4 550	4 832	5 068	5 500	5 618	5 807	6 035	6 217
601 Rautatieliikenne <i>Transport via railways</i>	517	572	592	629	565	547	557
602 Muu maaliikenne <i>Other land transport</i>	3 604	3 977	4 238	4 436	4 840	5 048	5 242	5 489	5 660
60212,60231 Linja-autoliikenne <i>Bus transport</i>	509	517	531	546	561	608	606	613	624
6022 Taksiliikenne <i>Taxi operation</i>	412	451	487	519	563	598	619	644	644
61 Vesiliikenne yhteensä <i>Water transport, total</i>	1 807	1 999	2 122	2 077	2 330	2 413	2 410	2 591	2 644
61101 Meriliikenteen henkilökuljetus <i>Passenger transport by sea</i>	973	1 006	1 054	1 083	1 126	1 102	1 113	1 138	1 150
61103,612 Rannikko- ja sisävesiliikenne <i>Coastal and inland waterways</i>	27	30	29	33	32	56	59	57	59
62 Ilmaliikenne <i>Air transport</i>	1 109	1 235	1 448	1 580	1 811	1 635	1 712	1 669	1 813
63 Liikennettä palveleva toiminta yht. <i>Supporting and auxiliary transport activities</i>	3 036	3 534	3 563	4 160	4 633	4 644	4 834	5 089	5 745
633 Matkatoimistot, muu matkailua palveleva <i>Travel agencies and tour operators,</i>	216	235	284	1003 ¹⁾	1 129	1 103	1 106	1 107	1 247
92 Virkistys, kulttuuri ja urheilu yht. <i>Recreational, cultural and sporting activities</i>	2 344	2 567	2 840	2 931	3 224	3 450	3 464	3 644	3 871
923 Muut kulttuuri- ja viihdepalvelut <i>Other entertainment activities</i>	98	109	123	131	143	163	162	172	187
925 Kirjastot, arkistot, museot, galleriat <i>Library, archives, museums and other</i>	6	6	6	8	8	8	13	15	16
926 Urheilutoiminta <i>Sporting activities</i>	143	171	202	226	274	330	372	386	415
927 Muut virkistyspalvelut <i>Other recreational activities</i>	1 326	1 455	1 562	1 567	1 746	1 880	1 883	1 998	2 085
Toimialat 55, 60-63 ja 92 yht. <i>Total tourism-related industries</i>	15 679	17 409	18 517	19 691	21 611	22 159	22 708	23 589	25 020
Kaikki toimialat yhteensä²⁾ <i>Total economy²⁾</i>	174 382	196 082	210 812	223 910	259 051	269 126	271 768	281 383	296 233

¹⁾ Vuodesta 1999 alkaen myyntikate on korvattu liiketoiminnantuotolla
 Since 1999 gross margin has been replaced by returns on business operations.

²⁾ Ei sisällä julkisyhteisöjä eikä aatteellisia yhdistyksiä - *Public communities and non-profit associations are not included*

Lähde - Source: Tilastokeskus, Yritysten suhdanteet / yritysrekisteri - *Statistics Finland, Business Trends / Business Register*

D2. Yritysten tilinpäätöstietoja ja tunnuslukuja matkailuun liittyviltä toimialoilta 1996 - 2004¹⁾
Financial statements statistics and key ratios of enterprises by tourism-related industries 1996 - 2004¹⁾

	1996	1997	1998	1999	2000	2001	2002	2003	2004
Liikevaihto, milj. euroa - Turnover, Mill.EUR									
Majoitus- ja ravitsemistoiminta	3 337,2	3 398,0	3 560,7	3 655,7	3 943,3	4 235,7	4 304,3	4 313,0	4 354,1
<i>Hotels and restaurants</i>									
Majoitus - Hotels	1 084,0	1 151,7	1 197,3	1 152,7	1 156,4	1 155,1
Ravintolat - Restaurants	2 571,7	2 791,6	3 038,4	3 151,6	3 156,6	3 198,9
Linja-autoliikenne - Bus transport	523,7	541,6	580,2	642,0	673,3	705,0	712,0	719,0	731,7
Vesiliikenne - Water transport	1 704,0	1 842,2	1 960,1	2 092,3	2 223,3	2 299,0	2 167,0	2 303,8	2 172,1
Matkatoimistot, muu matk.palveleva toiminta	1 030,0	1 056,9	1 099,0	1 103,0	1 129,4	1 242,7
<i>Travel agencies, other supporting activities</i>									
Palkat ja muut henkilöstökulut, % liikevaihdosta - Wages and other personnel expenses, per cent of turnover									
Majoitus- ja ravitsemistoiminta	..	25,7	26,6	<u>26,7</u>	26,9	26,9	27,2	27,4	27,4
<i>Hotels and restaurants</i>									
Majoitus - Hotels	27,6	27,0	27,1	26,3	26,9	27,0
Ravintolat - Restaurants	26,3	26,8	26,8	27,5	27,6	27,6
Linja-autoliikenne - Bus transport	45,1	46,8	48,7	<u>49,9</u>	50,4	49,8	51,0	51,4	51,1
Vesiliikenne - Water transport	18,3	17,1	16,7	<u>15,7</u>	15,3	14,7	16,1	15,6	16,4
Matkatoimistot, muu matk.palveleva toiminta	12,7	13,3	13,8	13,0	13,1	12,1
<i>Travel agencies, other supporting activities</i>									
Käyttökate-% - Operating margin, per cent of turnover²⁾									
Majoitus- ja ravitsemistoiminta	9,7	10,4	10,4	<u>8,7</u>	8,5	8,0	8,0	7,8	7,9
<i>Hotels and restaurants</i>									
Majoitus - Hotels	12,3	12,7	11,5	11,3	10,3	9,6
Ravintolat - Restaurants	7,2	6,8	6,6	6,8	6,9	7,3
Linja-autoliikenne - Bus transport	18,4	19,1	17,0	<u>16,9</u>	14,8	14,3	13,6	12,7	12,0
Vesiliikenne - Water transport	8,9	11,8	14,6	<u>14,0</u>	10,8	14,2	12,9	10,4	10,5
Matkatoimistot, muu matk.palveleva toiminta	<u>2,2</u>	2,8	1,1	1,5	2,3	5,0
<i>Travel agencies, other supporting activities</i>									
Rahoitustulos-% - Financial result, per cent of turnover²⁾									
Majoitus- ja ravitsemistoiminta	6,9	8,0	7,9	<u>6,5</u>	6,5	6,0	6,2	6,0	6,2
<i>Hotels and restaurants</i>									
Majoitus - Hotels	9,4	10,5	9,3	9,7	8,1	7,7
Ravintolat - Restaurants	5,3	4,9	4,7	4,9	5,2	5,7
Linja-autoliikenne - Bus transport	14,6	16,2	14,3	<u>14,1</u>	11,6	11,4	11,0	10,8	10,2
Vesiliikenne - Water transport	5,9	10,0	11,5	<u>12,2</u>	8,6	13,1	11,2	8,3	11,0
Matkatoimistot, muu matk.palveleva toiminta	<u>1,6</u>	2,1	0,7	1,1	1,9	4,4
<i>Travel agencies, other supporting activities</i>									

D2.

Jatkoa - Continued

	1996	1997	1998	1999	2000	2001	2002	2003	2004
Kokonaistulos-% - Total result, per cent of turnover²⁾									
Majoitus- ja ravitsemistoiminta	2,8	2,7	3,9	<u>2,1</u>	2,5	1,2	1,4	1,3	1,8
<i>Hotels and restaurants</i>									
Majoitus - Hotels	2,0	3,8	1,1	1,6	0,9	1,5
Ravintolat - Restaurants	2,2	2	1,3	1,3	1,4	1,0
Linja-autoliikenne - Bus transport	4,7	3,9	3,3	<u>1,0</u>	-0,3	-0,2	-0,5	0,1	-0,5
Vesiliikenne - Water transport	4,2	4,9	6,6	<u>4,7</u>	9,0	8,0	7,7	2,3	7,6
Matkatoimistot, muu matk.palveleva toiminta	<u>0,7</u>	0,4	-0,3	-0,5	0,0	1,9
<i>Travel agencies, other supporting activities</i>									
Omavaraisuusaste - Equity ratio²⁾									
Majoitus- ja ravitsemistoiminta	22,4	21,7	23,0	<u>26,3</u>	28,9	31,6	36,2	34,8	34,8
<i>Hotels and restaurants</i>									
Majoitus - Hotels	27,8	32,2	34,9	36,7	34,3	35,0
Ravintolat - Restaurants	25,0	25,4	38,6	35,9	35,1	34,7
Linja-autoliikenne - Bus transport	41,4	40,0	42,0	<u>40,4</u>	38,6	39,0	38,9	38,6	39,4
Vesiliikenne - Water transport	30,0	34,7	35,3	<u>36,4</u>	42,5	43,4	43,6	42,4	44,5
Matkatoimistot, muu matk.palveleva toiminta	<u>32,8</u>	34,1	32,9	28,3	29,3	32,1
<i>Travel agencies, other supporting activities</i>									
Quick ratio²⁾									
Majoitus- ja ravitsemistoiminta	0,8	0,7	0,7	0,7	0,8	0,9	1,0	1,0	1,0
<i>Hotels and restaurants</i>									
Majoitus - Hotels	0,6	0,8	0,9	1,0	0,9	0,9
Ravintolat - Restaurants	0,8	0,8	0,8	1,0	1,0	1,1
Linja-autoliikenne - Bus transport	1,0	0,8	0,8	0,8	0,6	0,7	0,7	0,7	0,7
Vesiliikenne - Water transport	0,8	0,9	0,9	0,7	1,0	1,1	1,3	1,3	1,0
Matkatoimistot, muu matk.palveleva toiminta	1,4	1,4	1,4	1,4	1,5	1,7
<i>Travel agencies, other supporting activities</i>									

¹⁾ Tiedot eivät ole vertailukelpoisia Matkailutilasto 1997 ja 1998 julkaisuissa esitettyihin aikasarjoihin, jotka kuvaavat yli 50 työntekijän yrityksiä.
Data are not comparable with the time series presented in the publications *Tourism Statistics 1997 and 1998*, which relate to enterprises with 50 or more employees.

²⁾ Vuodesta 1999 alkaen tunnusluvut laskettu liiketoiminnan kokonaistuotoista.
Starting from the year 1999 these ratios are compared to total operating income.

Lähde - Source: Tilastokeskus, Yritysten rakenteet / tiinpäätöstilastot - Statistics Finland, Business Structures / Financial statements statistics

E1. Matkustustase ja henkilöliikennetase 1996 - 2005¹⁾*Balance of payments, Travel and Passenger transport 1996 - 2005¹⁾*

	1996	1 997	1 998	1999	2000	2001	2002	2003	2004	2005 ²⁾
Matkustustase, milj. EUR - Travel, Mill. EUR										
Tulot - Credit	1 263,6	1 436,0	1 465,3	1 433,7	1 528,5	1 608,9	1 663,7	1 655,7	1 668,9	1 757,1
Menot - Debit	1 765,5	1 818,5	1 853,8	1 909,5	2 009,2	2 070,3	2 118,5	2 150,2	2 273,4	2 460,7
Netto - Net	-501,9	-382,5	-388,5	-475,8	-480,7	-461,4	-454,8	-494,5	-604,5	-703,5
Henkilöliikennetase, milj. EUR - Passenger transport, Mill. EUR										
Tulot - Credit	596,8	626,9	664,9	672,0	684,6	701,2	702,0	714,0	734,0	716,0
Menot - Debit	366,8	402,2	451,1	459,7	476,5	659,3	456,0	461,0	452,0	450,0
Netto - Net	230,0	224,6	213,8	212,3	208,1	41,8	245,0	264,3	225,0	266,0
Matkustustaseen tulot maittain, milj. EUR - Travel receipts by country, Mill. EUR										
Yhteensä - Total²⁾	1 263,6	1 436,0	1 465,3	1 433,7	1 528,5	1 608,9	1 663,7	1 655,7	1 668,9	1 757,1
Venäjä - Russia	270,1	333,4	348,8	264,1	351,0	424,0	427,8	400,4	377,1	413,5
Ruotsi - Sweden	300,2	346,0	316,9	326,6	332,0	324,4	319,7	317,8	322,4	320,6
Saksa - Germany	108,0	96,4	100,2	107,1	106,6	111,5	124,8	129,3	134,8	136,4
Iso-Britannia - United Kingdom	64,1	69,5	79,4	89,0	95,2	96,9	102,1	108,5	107,3	112,5
Yhdysvallat - United States	72,2	75,7	78,7	83,1	84,6	82,2	78,4	75,8	79,8	86,8
Norja - Norway	46,8	54,8	56,3	58,5	59,7	62,2	64,5	63,2	65,5	65,2
Japani - Japan	53,0	59,7	52,0	55,7	59,0	57,4	52,1	49,3	50,5	52,2
Alankomaat - Netherlands	27,6	33,0	38,9	43,1	43,1	44,6	58,0	60,5	58,9	57,6
Viro - Estonia	30,8	38,2	42,9	36,7	42,4	39,5	38,5	36,6	39,3	49,1
Italia - Italy	27,4	29,6	33,1	39,7	41,5	39,7	42,1	44,4	47,1	44,3
Ranska - France	26,9	30,1	31,1	34,6	35,7	37,3	44,9	48,5	50,2	53,0
Tanska - Denmark	21,5	23,2	27,6	30,9	30,6	30,1	35,3	35,9	36,8	36,4
Espanja - Spain	27,1	30,9	34,1	30,3	30,6	31,6	38,1	40,4	40,1	43,4
Sveitsi - Switzerland	24,1	23,4	27,2	29,1	29,4	33,8	33,0	36,1	36,5	38,5
Belgia - Belgium	10,9	11,8	14,3	19,5	19,0	21,7	25,0	26,2	27,1	27,6
Itävalta - Austria	11,9	13,1	13,6	14,0	14,8	16,1	16,7	17,1	17,2	19,3
Kanada - Canada	7,2	9,6	8,6	9,3	8,7	8,9	8,7	9,7	13,1	14,9
Kreikka - Greece	4,5	5,9	6,4	8,6	7,7	6,4	8,1	7,6	7,9	8,7
Irlanti - Ireland	3,5	4,0	4,7	5,6	5,9	7,2	8,4	9,2	8,1	8,3
Portugali - Portugal	4,7	4,9	5,0	5,9	4,7	5,4	5,1	5,5	4,9	5,1
Islanti - Iceland	1,2	1,0	1,2	1,3	1,2	1,5	1,3	1,6	1,6	2,5
Luxemburg - Luxembourg	0,5	0,5	0,7	1,2	0,8	0,8	1,1	1,3	1,4	1,3
EU-15	639,0	698,8	706,1	756,0	768,5	773,8	829,3	852,0	864,6	874,4
EU-25										972,0
EFTA	72,0	79,2	84,8	89,5	91,0	97,9	99,2	101,2	103,9	106,4
OECD	851,2	944,9	952,8	1 026,5	1 045,0	1 058,4	1 109,1	1 121,0	1 147,4	1 175,8

¹⁾ Ennakkotieto - Preliminary¹⁾ Vuonna 1999 matkustustaseen laatimisessa siirryttiin pankkien ulkomaisten maksujen aineistoista matkailijoille tehtäviin otostutkimuksiin. Tässä yhteydessä vuosien 1995-1998 taseita korjattiin takautuvasti. Maakohtaisia korjauksia tehtiin aina vuoteen 1992. Tästä johtuen tässä esitetyt taseet poikkeavat ennen vuotta 1999 jukaistuista taseista.¹⁾ The travel accounts presented here differ from those published before 1999, since then data based on tourism surveys have replaced the prevailing bank reporting system. In this connection the accounts were retrospectively revised for 1995-1998. The revision of the allocation by country was extended as far back as 1992.²⁾ 'Yhteensä' sisällä myös tässä erittelemättömät maat. - 'Total' include also countries not specified here.

Lähteet: Suomen Pankki, Tilastokeskus - Sources: Bank of Finland, Statistics Finland

E1.

Jatkoa - *Continued*

	1996	1 997	1 998	1999	2000	2001	2002	2003	2004	2005 ¹⁾
Matkustustaseen menot maittain, milj. EUR - Travel expenditure by country, Mill. EUR										
Yhteensä - Total²⁾	1 765,5	1 818,5	1 853,8	1 909,5	2 009,2	2 070,3	2 118,5	2 150,2	2 273,4	2 460,7
Viro - <i>Estonia</i>	239,0	248,9	272,5	270,8	303,2	309,3	311,2	315,9	320,1	340,2
Ruotsi - <i>Sweden</i>	282,6	290,8	298,7	286,3	283,7	277,5	282,5	287,2	285,6	288,1
Espanja - <i>Spain</i>	194,3	200,0	213,1	216,6	199,0	201,3	203,3	206,3	218,1	236,1
Venäjä - <i>Russia</i>	141,3	145,5	151,9	153,4	157,3	149,5	146,0	140,9	143,9	145,4
Saksa - <i>Germany</i>	95,2	98,2	100,4	106,0	113,5	113,2	115,1	119,0	131,9	153,1
Yhdysvallat - <i>United States</i>	86,4	89,1	90,5	94,7	103,6	109,0	117,3	122,4	129,4	140,3
Iso-Britannia - <i>United Kingdom</i>	63,6	65,4	66,1	69,5	85,8	95,5	98,3	95,6	102,0	103,3
Kreikka - <i>Greece</i>	68,8	71,0	72,0	82,6	72,5	84,8	81,7	83,7	86,0	88,8
Ranska - <i>France</i>	53,0	54,5	56,8	65,3	71,5	69,3	74,7	75,5	78,0	89,3
Italia - <i>Italy</i>	54,7	56,3	56,7	59,9	60,5	71,3	77,2	81,2	84,9	103,7
Norja - <i>Norway</i>	42,4	43,6	44,7	48,6	49,1	50,5	53,9	52,0	54,7	57,0
Belgia - <i>Belgium</i>	21,2	21,9	22,7	42,4	45,6	46,1	49,8	52,0	54,8	58,0
Tanska - <i>Denmark</i>	33,5	34,5	35,3	37,8	38,9	47,1	50,2	49,7	48,0	45,0
Sveitsi - <i>Switzerland</i>	28,3	29,1	30,3	30,6	31,8	34,1	34,5	35,4	39,4	34,4
Portugali - <i>Portugal</i>	28,3	28,6	29,4	25,4	24,9	28,8	31,7	33,8	36,5	38,6
Alankomaat - <i>Netherlands</i>	17,7	18,2	18,5	19,3	21,9	22,2	24,8	26,0	27,5	30,4
Turkki - <i>Turkey</i>	60,4	46,4	34,1	17,5	21,7	26,4	34,2	27,2	36,7	43,0
Itävalta - <i>Austria</i>	18,2	18,8	19,2	17,5	19,7	21,9	23,1	24,1	29,1	34,4
Kanada - <i>Canada</i>	15,8	16,3	16,3	14,0	12,6	11,8	12,9	10,8	11,3	10,0
Japani - <i>Japan</i>	11,4	11,8	12,1	10,3	12,6	12,8	14,6	13,7	16,0	16,8
Irlanti - <i>Ireland</i>	4,4	4,5	4,7	8,2	8,2	8,7	11,2	11,9	13,4	12,6
Luxemburg - <i>Luxembourg</i>	1,7	1,9	2,2	2,5	2,5	2,0	2,0	2,2	2,3	2,7
Islanti - <i>Iceland</i>	2,4	2,5	2,7	2,4	0,8	1,7	1,4	2,3	4,2	4,0
EU-15	936,8	964,6	995,9	1 038,1	1 048,2	1 089,7	1 125,5	1 148,1	1 198,0	1 271,2
EU-25										1 761,0
EFTA	73,0	75,2	77,7	81,7	81,9	86,6	90,4	91,0	100,0	97,2
OECD	1 209,5	1 241,4	1 262,1	1 308,5	1 338,8	1 403,7	1 454,4	1 476,3	1 476,3	1 682,3

¹⁾ Ennakkotieto - *Preliminary*

¹⁾ Vuonna 1999 matkustustaseen laatimisessa siirryttiin pankkien ulkomaisten maksujen aineistoista matkailijoille tehtäviin otostutkimuksiin. Tässä yhteydessä vuosien 1995-1998 taseita korjattiin takautuvasti. Maakohtaisia korjauksia tehtiin aina vuoteen 1992. Tästä johtuen tässä esitetyt taseet poikkeavat ennen vuotta 1999 jukaistuista taseista.

¹⁾ *The travel accounts presented here differ from those published before 1999, since then data based on tourism surveys have replaced the prevailing bank reporting system. In this connection the accounts were retrospectively revised for 1995-1998. The revision of the allocation by country was extended as far back as 1992.*

²⁾ 'Yhteensä' sisällä myös tässä erittelemättömät maat. - *'Total' include also countries not specified here.*

Lähteet: Suomen Pankki, Tilastokeskus - Sources: Bank of Finland, *Statistics Finland*

F1. Suomen lentoasemille saapuneet matkustajat 1990 - 2005, kansainvälinen liikenne¹⁾
Passenger arrivals at Finnish airports 1990 - 2005, international traffic¹⁾

Vuosi - Year	Säännöllinen liikenne Scheduled flights		Tilauslennot Charter flights		Yhteensä - Total	
	Saapuneet Arrivals	Muutos % Change %	Saapuneet Arrivals	Muutos % Change %	Saapuneet Arrivals	Muutos % Change %
1990	1 699 367	5,0	1 203 130	9,0	2 902 497	7,0
1991	1 484 342	-12,7	1 113 842	-7,4	2 598 184	-10,5
1992	1 517 733	2,2	841 925	-24,4	2 359 658	-9,2
1993	1 663 309	9,6	538 198	-36,1	2 201 507	-6,7
1994	1 955 566	17,6	479 026	-11,0	2 434 592	10,6
1995	2 219 885	13,5	525 595	9,7	2 745 480	12,8
1996	2 173 776	-2,1	762 803	45,1	2 936 579	7,0
1997	2 477 467	14,0	739 623	-3,0	3 217 090	9,6
1998	2 826 336	14,1	659 371	-10,9	3 485 707	8,3
1999	2 982 950	5,5	650 196	-1,4	3 633 146	4,2
2000	3 138 473	5,2	618 672	-4,8	3 757 145	3,4
2001	3 256 205	3,8	576 594	-6,8	3 832 799	2,0
2002	3 215 585	-1,2	497 171	-13,8	3 712 756	-3,1
2003	3 309 275	2,9	573 082	15,3	3 882 357	4,6
2004	3 795 274	18,0	599 261	20,5	4 394 535	18,4
2005	4 080 322	7,5	586 726	-2,1	4 667 048	6,2

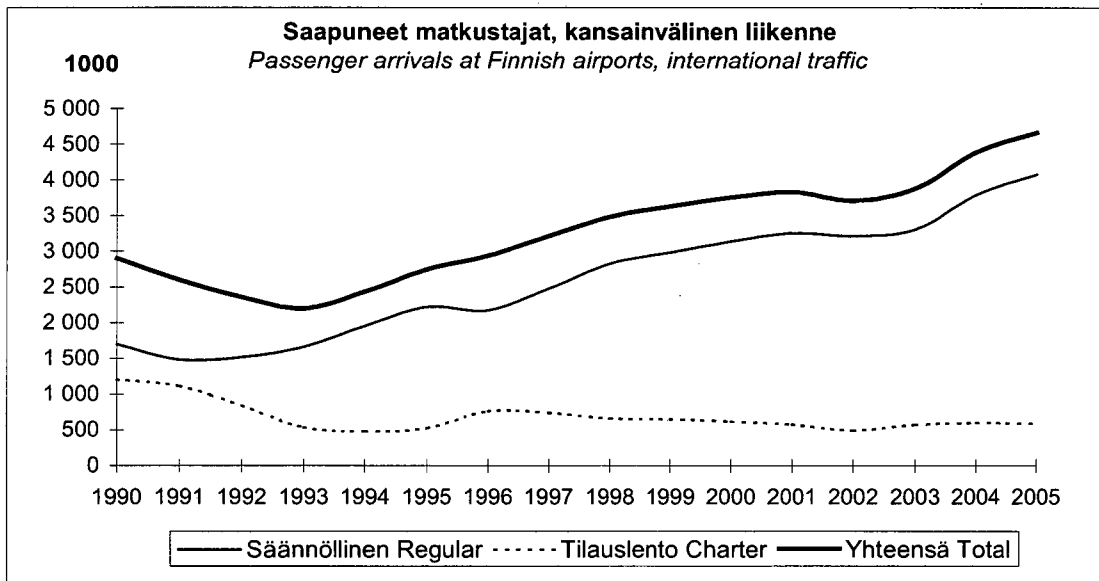

¹⁾ Tilasto sisältää suomalaiset ja ulkomaiset matkustajat.

¹⁾ Statistics include Finnish and foreign passengers

Lähde - Source: Ilmailulaitos - Finnish Civil Aviation Administration

F2. Tilauslennoilla Suomesta matkustaneet kohtemaan mukaan 1996 - 2005
Charter flights passengers by country of destination, 1996 - 2005

Matkustajia - Passengers	1996	1997	1998	1999	2000	2001	2002	2003	2004	2005
Yhteensä - Total	745 857	726 837	660 785	648 252	622 890	602 773	541 815	586 742	717 581	772 038
Espanja yht. - <i>Spain total</i>	280 711	279 530	260 864	242 008	205 426	203 142	158 096	162 863	192 766	213 148
siitä: Kanaria- <i>Canary Islands</i>	182 942	196 044	193 364	183 318	170 919	161 687	124 557	115 141	139 784	143 980
Kreikka - <i>Greece</i>	131 485	130 094	137 603	167 923	140 949	98 170	78 553	103 882	107 135	93 930
Turkki - <i>Turkey</i>	109 304	91 090	62 521	32 699	42 090	52 064	62 402	44 938	60 808	71 992
Portugali yht. - <i>Portugal total</i>	33 546	36 269	34 939	17 027	19 438	11 331	11 040	18 859	23 747	19 777
siitä: Madeira	16 332
Britannia - <i>United Kingdom</i>	28 793	42 999	37 127	33 759	37 541	42 730	54 730	72 500	82 284	69 716
Italia - <i>Italy</i>	22 271	21 490	20 471	10 271	8 212	16 509	16 639	19 079	29 474	22 429
Tunisia	19 331	14 687	13 039	17 013	17 650	11 897	11 825	10 008	12 579	18 171
Israel	16 345	15 025	14 205	16 033	17 617	8 000	1 236	617	2 013	2 472
Ranska - <i>France</i>	10 844	6 017	1 474	8 124	2 973	3 778	6 055	7 837	15 642	16 078
Marokko - <i>Morocco</i>	10 175	6 788	5 172	6 135	5 740	4 447	4 178	2 290	5 693	5 093
Intia - <i>India</i>	9 716	6 812	5 631	4 373	5 940	5 382	4 026	4 264	5 229	7 114
Saksa - <i>Germany</i>	8 312	5 357	6 095	6 736	8 321	6 565	4 234	4 711	4 714	3 797
Kypros - <i>Cyprus</i>	7 582	16 813	16 769	10 934	5 162	7 089	9 309	2 085	9 634	4 123
Bulgaria	6 212	5 996	6 629	9 352	15 774	25 973	34 832	44 672	49 289	75 413
Malta	6 175	4 524	3 069	2 187	3 833	3 807	1 459	1 765	4 729	5 740
Itävalta - <i>Austria</i>	5 936	5 710	4 842	4 922	6 883	4 154	4 287	8 118	8 026	9 505
Dominik. tas. - <i>Dominican Rep.</i>	5 015	-	-	7 497	7 734	6 498	2 025	-	3 254	6 261
Thaimaa - <i>Thailand</i>	4 398	7 217	8 084	11 964	15 590	20 408	20 683	22 869	21 430	17 107
Ruotsi - <i>Sweden</i>	4 106	7 047	2 108	2 813	2 096	1 492	2 257	2 148	2 453	2 810
Egypti - <i>Egypt</i>	3 371	3 459	-	3 400	15 865	26 559	12 402	19 071	29 956	40 593
Kenia - <i>Kenya</i>	3 146	2 316	-	-	621	804	-	-	-	-
Sveitsi - <i>Switzerland</i>	2 397	1 494	2 034	4 573	3 258	2 908	1 029	2 080	1 550	2 086
Irlanti - <i>Ireland</i>	2 056	2 716	1 650	4 519	4 927	5 817	4 529	4 267	4 367	5 843
Arabiemiraatit - <i>U. Arab Emirates</i>	1 614	168	2 439	4 564	1 961	1 487	106	78	878	2 257
Belgia - <i>Belgium</i>	909	1 543	947	4 532	2 020	1 422	1 182	764	499	364
Alankomaat - <i>Netherlands</i>	386	454	230	952	343	944	1 358	702	496	578
Japani - <i>Japan</i>	300	190	1 306	1 136	1 268	3 154	2 533	337	-	17
Tanska - <i>Denmark</i>	97	1 156	475	478	1 042	926	1 200	484	1 004	1 058
Romania	-	1 627	118	-	-	68	563	109	4 592	9 956
Meksiko - <i>Mexico</i>	-	-	-	2 776	1 893	2 289	1 079	-	-	1 032
Malesia - <i>Malaysia</i>	-	-	-	-	3 317	1 525	1 128	-	-	431
Jugoslavia - <i>Yugoslavia</i>	-	2 099	1 034	2 483	6 701	7 273	7 485	7 266	5 909	4 674
Muut - <i>Others</i>	11 324	6 150	9 910	7 069	10 705	14 161	19 355	18 157	27 431	38 473

Lähde: Ilmailulaitos - *Source: Finnish Civil Aviation Administration*

G1. Tärkeimpiin Suomen matkustajasatamiin saapuneet matkustajat 1996 - 2005¹⁾
Passenger arrivals at major ports in Finland 1996 - 2005¹⁾

Satama - Harbour											Muutos %
<i>Lähtömaa - Country of depart</i>	1996	1997	1998	1999	2000	2001	2002	2003	2004	2005	<i>Change %</i>
Helsinki	3 804 490	4 091 867	4 319 011	4 545 731	4 635 051	4 510 306	4 436 278	4 432 891	4 549 286	4 633 375	1,9
<i>Viro - Estonia</i>	2 388 899	2 659 290	2 880 196	3 071 679	3 117 107	3 022 821	3 032 469	2 840 200	3 003 714	3 040 703	1,2
<i>Ruotsi - Sweden</i>	1 262 982	1 287 100	1 315 057	1 343 593	1 353 900	1 323 922	1 274 196	1 285 321	1 271 013	1 303 148	2,5
<i>Saksa - Germany</i>	126 327	111 494	77 145	84 929	89 978	91 242	89 229	73 120	24 711	24 061	-2,6
<i>Venäjä - Russia</i>	26 282	27 212	40 279	36 891	65 511	65 838	1 893	9 168	41 802	33 667	-19,5
<i>Latvia¹⁾</i>							38 203	64 754	16 544
<i>Muut maat - Other countries¹⁾</i>	-	6 771	6 334	8 639	8 555	6 483	288	160 328	191 502	230 690	20,5
Turku	1 722 524	1 799 175	1 829 247	1 843 583	1 762 064	1 772 666	1 764 254	1 787 189	1 689 165	1 629 196	-3,6
<i>Ruotsi - Sweden</i>	1 719 291	1 796 280	1 827 298	1 842 194	1 762 064	1 772 666	1 764 254	1 786 283	1 687 282	1 625 016	-3,7
Maarianhamina	660 974	800 660	915 171	931 571	945 836	935 520	923 899	977 594	1 207 858	1 389 541	15,0
<i>Ruotsi - Sweden</i>	660 817	800 081	915 171	931 571	945 836	935 090	923 899	973 883	1 195 639	1 383 706	15,7
Vaasa	344 358	393 362	405 828	254 182	151 680	49 500	61 993	53 790	52 938	45 458	-14,1
<i>Ruotsi - Sweden</i>	344 358	393 362	405 828	254 182	151 680	49 500	61 993	53 790	52 938	45 458	-14,1
Eckerö	314 919	348 658	347 524	382 239	389 681	427 012	436 059	448 115	445 864	448 240	0,5
<i>Ruotsi - Sweden</i>	314 919	348 658	347 524	382 239	389 681	427 012	436 059	448 115	445 864	448 240	0,5
Naantali	41 273	29 807	41 375	46 546	49 643	50 072	53 451	59 571	69 578	66 710	-4,1
<i>Ruotsi - Sweden</i>	41 273	29 807	41 375	46 546	49 643	50 072	53 451	59 571	69 578	66 710	-4,1
Pietarsaari	62 879	72 271	77 309	15 259	-	-	-	-	-	-	-
<i>Ruotsi - Sweden</i>	62 879	72 271	77 309	15 259	-	-	-	-	-	-	-
Kotka	44 872	45 003	39 038	32 430	28 947	1 420	4 843	-	287	16	-94,4
<i>Venäjä - Russia</i>	33 684	35 916	31 611	27 626	27 679	1 420	4 843	-	287	16	-94,4
<i>Viro - Estonia</i>	11 188	8 537	7 427	4 804	1 078	-	-	-	-	-	-
Lappeenranta	26 426	31 752	37 392	41 248	41 830	43 349	13 008	4 124	6 216	5 388	-13,3
<i>Venäjä - Russia</i>	26 426	31 752	37 392	41 248	41 830	43 349	13 008	4 124	6 216	5 388	-13,3
Hanko						43 974	98 126	94 541	96 803	94 095	-2,8
<i>Saksa - Germany</i>						43 959	98 041	94 516	96 803	94 095	-2,8
Kaikki satamat - All harbours											
<i>Ruotsi - Sweden</i>	4 428 779	4 732 112	4 929 565	4 816 523	4 655 924	4 560 689	4 516 334	4 609 024	4 724 493	4 874 926	3,2
<i>Viro - Estonia</i>	2 398 042	2 668 031	2 887 623	3 076 483	3 118 322	3 022 834	3 032 550	2 840 226	3 010 728	3 045 601	1,2
<i>Saksa - Germany</i>	129 560	112 274	77 203	85 076	90 488	135 626	187 940	167 951	121 640	118 359	-2,7
<i>Venäjä - Russia</i>	86 392	95 505	109 282	105 814	135 020	111 090	19 744	13 292	48 305	39 071	-19,1
<i>Latvia¹⁾</i>							38 203	64 754	22 797	1 630	-92,9
A Yhteensä - Total	7 042 773	7 607 922	8 003 673	8 083 896	7 999 754	7 830 239	7 794 771	7 695 247	7 927 963	8 315 851	4,9
B Muut maat¹⁾ - Other countries	22 260	12 955	8 296	10 046	8 583	6 526	315	164 968	192 962	236 264	22,4
A + B Yhteensä - Total	7 045 124	7 616 874	8 011 969	8 093 942	8 008 337	7 836 765	7 795 086	7 860 215	8 120 925	8 552 115	5,3

¹⁾ Luokka 'Muut maat' sisälsi Latvian vuoteen 2001, vuodesta 2003 alkaen ulkomaiset risteilyalukset.

'Other countries' included Latvia until 2001, since 2003 international cruisers are included in this group.

Lähde: Merenkululaitos - Source: Finnish Maritime Administration

H1. Ulkomaiset matkailijat ja yöpymiset Suomessa 2005 (tuhansia)
Foreign tourists and night spent in Finland 2005 (thousands)

Asuinmaa <i>Country of residence</i>	Majoitusliikkeet <i>Accommodation establishm.</i>		Rajahaastattelu <i>Border Interview</i>			Yöpymiset ²⁾ <i>Nights spent ²⁾</i>
	Saapuneet <i>Arrivals</i>	Yöpymiset ¹⁾ <i>Nights spent ¹⁾</i>	Matkailijat <i>Visitors</i>	Yöpyjät <i>Overnight tourists</i>	Päiväkävijät, % <i>Same-day visitors, %</i>	
Yhteensä - Total	2 080	4 499	5 038	3 140	38	21 146
EU-25	1 324	2 829	2 637	2 047	22	14 013
Belgia - <i>Belgium</i>	23	51	53	50	6	349
Tanska - <i>Denmark</i>	58	101	96	74	23	243
Saksa - <i>Germany</i>	269	543	342	301	12	2 336
Kreikka - <i>Greece</i>	9	22
Espanja - <i>Spain</i>	53	109	88	78	11	918
Ranska - <i>France</i>	85	231	110	102	7	870
Irlanti - <i>Ireland</i>	9	22
Italia - <i>Italy</i>	68	146	80	74	8	374
Alankomaat - <i>Netherlands</i>	93	201	86	81	6	484
Itävalta - <i>Austria</i>	23	50	47
Portugali - <i>Portugal</i>	6	12
Ruotsi - <i>Sweden</i>	328	598	783	517	34	3 394
Britannia - <i>UK</i>	167	421	233	191	18	913
Viro - <i>Estonia</i>	68	158	457	315	31	2 304
Latvia	13	28	34
Liettua - <i>Lithuania</i>	7	17	24
Puola - <i>Poland</i>	20	54	35	29	17	247
Unkari - <i>Hungary</i>	9	25	27
Tšekki - <i>Czech</i>	9	24
Muu Eurooppa - Extra-EU Europe	379	844	2 005	782	61	4 301
Venäjä - <i>Russia</i>	221	499	1 684	522	69	2 596
Norja - <i>Norway</i>	94	192	197	146	26	610
Sveitsi - <i>Switzerland</i>	50	109	71	67	6	582
Muut Euroopan maat - <i>Other European countries</i>	14	44	53	47	..	513
Pohjois-Amerikka - North America	98	240	142
Yhdysvallat - <i>USA</i>	87	209	126	111	12	930
Kanada - <i>Canada</i>	11	31	16
Etelä- ja Keski-Amerikka
South and Central America	8	11	18
Aasia - Asia	161	346	254	197	22	1 153
Japani - <i>Japan</i>	70	140	98	76	22	392
Kiina - <i>China</i>	37	73	75	58	23	284
Etelä-Korea - <i>South Korea</i>	14	23
Muu Aasian maa - <i>Other Asian countries</i>	40	110	81	63	22	477
Oseania - Oceania	17	37	31
Australia	16	32
Uusi-Seelanti - <i>New Zealand</i>	1	5
Afrikka - Africa	5	16	12

¹⁾ Yöpymiset majoitusliikkeissä - *Nights spent at accommodation establishments*

²⁾ Sisältää kaikki yöpymiset Suomessa, myös sukulaisten ja tuttaviensa luona

²⁾ *Includes all nights spent in Finland, also accommodation with friends and relatives*

Majoitustilasto - Accommodation Statistics

Vuositaulukot - Annual Tables

2005

Vuoden 2004 menetelmämuutoksesta johtuen tässä esitetyt tiedot ovat vertailukelpoisia Matkailutilasto 2005 -julkaisussa oleviin tietoihin, mutta eivät aikaisempien Matkailutilasto - vuosijulkaisujen tietoihin.

Due to a methodological revision of 2004 statistics presented here are comparable with those in Tourism Statistics 2005, but not with those presented in Tourism Statistics -annual reports published before.

K14. Eri maista tulleiden matkailijoiden yöpymisiä majoitusliikkeissä vuonna 2005.
Kuukausittaiset %-muutokset 2005/2004.
Nights spent by tourists from different countries in 2005.
Monthly growth rates (%) in 2005 over 2004.

Matkailijat Britanniaista, Hollannista ja Ranskasta 2005
Tourists from United Kingdom, Netherlands and France 2005

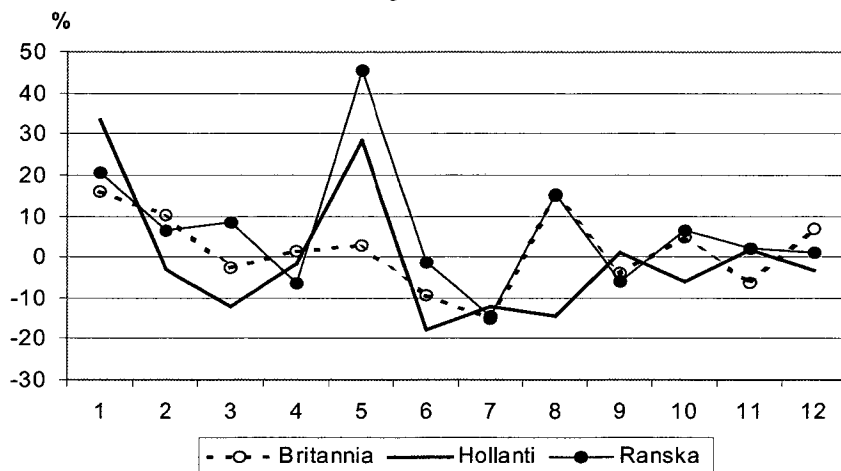

Matkailijat Ruotsista, Saksasta ja Japanista 2005
Tourists from Swede, Germany and Japan 2005

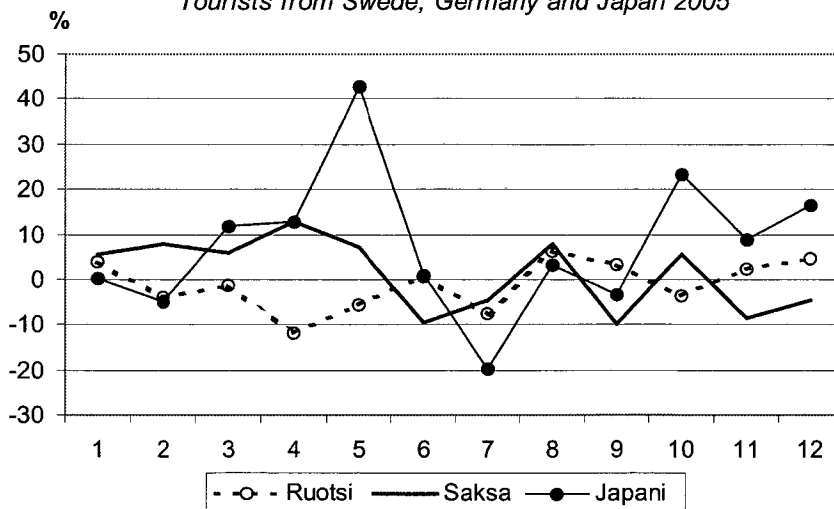

1. Hotellikapasiteetti ja sen käyttö vuonna 2005 - Hotel capacity and capacity utilization in 2005

Maakunta - Region Kunta - Municipality	Hotellien lukumäärä Number of establ.	Huoneet - Bedrooms				Vuoteet - Bed-places	
		Lukumäärä Number	Käyttöaste Occupancy rate %	Muutos ed. v. %-yks. Change %-unit	Keskihinta € Sis. alv. 8 % Room price € Vat inc. 8 %	Lukumäärä Number	Käyttöaste Occupancy rate %
Koko maa	686	46 849	49,1	1,5	79,57	100 310	38,0
Manner - Suomi	672	46 198	49,2	1,4	79,56	98 758	38,1
Uusimaa	99	11 722	60,1	2,6	95,59	22 275	44,8
Espoo	13	1 159	53,3	2,4	76,12	2 213	41,6
Helsinki	44	7 148	66,9	1,3	103,24	13 674	47,9
Vantaa	9	1 507	55,3	4,8	89,75	2 648	45,8
Lohja	4	214	37,4	-1,2	57,36	490	30,9
Itä-Uusimaa	7	478	47,2	1,0	80,88	868	38,5
Porvoo	5	420	49,7	1,3	80,92	747	41,4
Varsinais-Suomi	43	3 147	52,6	3,3	73,04	5 997	46,6
Turku	18	1 875	56,5	2,8	75,38	3 474	51,6
Satakunta	28	1 262	37,2	-1,5	70,63	2 495	27,6
Pori	8	594	41,4	-2,1	73,05	1 092	33,3
Rauma	7	307	45,4	-2,9	75,49	550	33,9
Kanta-Häme	21	1 328	37,4	1,5	70,50	2 824	29,2
Hämeenlinna	7	610	40,9	0,0	86,06	1 289	31,7
Pirkanmaa	44	3 391	55,0	0,8	79,06	6 903	45,3
Tampere	19	2 037	65,6	0,6	80,42	3 850	54,0
Päijät-Häme	21	1 740	36,5	-1,5	68,74	3 612	32,3
Heinola	4	417	40,1	-0,5	57,59	873	40,9
Lahti	11	927	35,2	-3,0	71,50	1 726	28,8
Kymenlaakso	18	940	39,3	2,1	73,45	1 798	30,6
Kotka	7	390	40,1	2,7	70,19	749	29,2
Etelä-Karjala	22	1 164	54,3	11,0	73,18	2 406	45,7
Imatra	5	408	58,9	7,9	83,53	787	57,7
Lappeenranta	6	491	62,1	8,4	69,05	914	52,5
Etelä-Savo	36	1 682	38,8	-1,6	67,22	3 563	30,5
Mikkeli	7	502	44,8	3,3	68,94	991	36,6
Savonlinna	8	392	46,7	-5,7	78,09	778	38,8
Pohjois-Savo	34	2 299	48,4	1,2	68,84	4 999	38,7
Iisalmi	4	223	52,9	5,3	63,28	393	50,2
Kuopio	13	988	54,9	0,9	74,13	1 989	45,0
Nilsiä	5	314	35,5	4,2	62,49	999	24,2
Pohjois-Karjala	31	1 284	42,6	1,0	72,03	2 959	32,5
Joensuu	8	518	52,2	1,6	80,57	931	40,7
Lieksa	5	173	38,3	2,4	67,34	427	34,1
Nurmes	4	203	32,7	-2,5	47,50	569	24,6
Keski-Suomi	38	2 600	46,5	0,9	73,24	6 957	32,9
Jyväskylä	11	1 220	52,9	1,8	76,82	2 283	41,8
Jämsä	4	487	38,8	-2,4	72,60	2 340	24,1
Etelä-Pohjanmaa	25	1 345	48,7	3,4	61,89	2 702	41,9
Seinäjoki	6	443	50,1	4,5	71,33	834	37,9
Pohjanmaa	28	1 372	41,0	0,0	71,43	3 018	31,2
Kristiinankaupunki	5	83	28,5	9,0	58,71	182	19,0
Vaasa	11	886	44,1	1,5	73,92	2 097	32,3
Keski-Pohjanmaa	10	501	39,6	2,1	62,92	941	32,1
Kokkola	5	356	43,1	2,8	66,56	647	34,4
Pohjois-Pohjanmaa	47	3 025	48,3	1,5	73,02	6 764	39,0
Kuusamo	8	750	44,0	0,7	68,40	1 906	39,4
Oulu	9	1 224	60,8	3,6	81,45	2 326	50,4
Kainuu	24	1 480	45,8	2,5	60,25	4 394	36,1
Kajaani	6	483	37,5	4,0	62,46	922	30,1
Sotkamo	7	655	62,2	2,3	60,13	2 406	46,4
Lappi	96	5 438	41,2	-1,9	72,11	13 285	31,2
Enontekiö	5	251	31,7	0,9	74,71	544	28,1
Inari	13	948	49,9	2,5	60,15	2 222	40,1
Kemi	5	326	38,1	-5,2	74,57	620	29,8
Kittilä	6	579	47,3	0,8	78,42	1 837	29,4
Kolari	9	407	42,9	-2,1	79,81	1 029	35,9
Muonio	4	321	49,4	-4,0	..	870	31,6
Pelkosenniemi	6	176	40,9	-2,5	60,21	536	32,9
Rovaniemi	11	1 060	48,1	-1,8	75,31	2 136	40,4
Rovaniemen mlk	6	151	23,0	-2,3	56,32	381	18,7
Salla	4	303	23,7	-13,2	57,95	854	15,5
Sodankylä	10	371	34,9	-4,1	69,15	1 084	24,8
Ahvenanmaa	14	651	43,6	4,2	..	1 552	35,5
Maarianhamina	7	436	50,0	0,8	..	886	42,7

.. Tieto puuttuu tai on liian epävarma esitettäväksi - Data not available or too uncertain for presentation

2. Saapuneet vieraat ja yöpymiset maakunnittain vuonna 2005 - Visitor arrivals and nights spent by region in 2005

Maakunta - Region Kunta - Municipality	Kaikki liikkeet - All establishments					Hotellit - Hotels				
	Saapuneet - Arrivals		Yöpymiset - Nights			Saapuneet - Arrivals		Yöpymiset - Nights		
	Yhteensä Total	Ulkom. Non-resid.	Yhteensä Total	Muutos Change (%)	Ulkom. Non-resid.	Yhteensä Total	Ulkom. Non-resid.	Yhteensä Total	Muutos Change (%)	Ulkom. Non-resid.
Koko maa	9 089 317	2 080 194	17 259 037	3,8	4 498 635	7 571 642	1 792 731	13 741 712	3,7	3 785 347
Manner - Suomi	8 872 619	1 955 588	16 806 919	3,9	4 223 955	7 460 320	1 732 376	13 554 870	3,8	3 683 125
Uusimaa	2 180 725	926 881	3 891 835	3,7	1 885 991	2 050 278	882 465	3 575 371	3,9	1 764 742
Espoo	155 438	52 596	324 604	4,1	128 670
Helsinki	1 425 002	740 394	2 555 470	2,3	1 539 057	1 356 897	703 274	2 365 261	3,2	1 431 425
Vantaa	327 303	101 534	430 788	9,7	152 729
Lohja	24 693	1 217	55 779	5,2	4 138
Itä-Uusimaa	85 565	16 004	147 768	6,2	32 574	69 625	11 603	120 811	7,6	24 916
Porvoo	63 875	10 475	111 518	7,7	22 468
Varsinais-Suomi	670 266	127 674	1 207 823	6,1	242 952	577 282	108 157	1 007 270	6,5	208 117
Turku	423 482	87 853	705 786	2,2	163 692	391 863	75 956	645 599	3,1	142 828
Satakunta	209 708	19 909	360 803	-1,8	45 090	156 300	16 120	248 522	-3,1	36 223
Pori	84 582	8 236	129 965	-1,3	17 712
Rauma	40 548	6 734	66 613	-7,5	15 832
Kanta-Häme	217 577	14 813	367 540	-3,3	34 191	182 992	13 598	291 189	-3,7	31 413
Hämeenlinna	107 141	9 386	142 567	-1,1	18 267
Pirkanmaa	810 923	86 721	1 369 004	5,2	200 359	712 352	77 140	1 120 318	5,5	174 935
Tampere	491 265	66 933	735 577	4,9	153 466
Päijät-Häme	278 437	34 057	535 302	0,0	83 493	236 708	29 628	423 509	-1,7	70 087
Heinola	65 479	2 268	129 658	-7,4	6 022
Lahti	119 415	23 252	180 161	-0,5	48 297
Kymenlaakso	176 859	22 003	292 057	3,3	43 623	129 983	19 187	199 036	4,1	38 010
Kotka	53 233	10 569	79 528	5,2	19 109
Etelä-Karjala	249 054	63 001	452 290	5,7	113 225	222 036	58 555	396 378	6,8	104 425
Imatra	85 918	30 039	165 708	17,0	55 574
Lappeenranta	113 738	24 247	174 179	2,7	36 999
Etelä-Savo	336 279	36 064	638 754	-3,2	81 137	225 223	22 313	390 944	-4,6	41 782
Mikkeli	81 972	8 483	127 184	2,2	16 185
Savonlinna	63 676	6 878	103 493	-2,7	12 962
Pohjois-Savo	453 252	38 768	843 204	5,1	94 403	384 286	30 391	700 987	7,0	70 017
Iisalmi	39 538	1 803	71 330	19,1	3 645
Kuopio	211 470	20 027	324 066	4,4	41 419
Nilsia	38 153	2 677	86 946	8,5	10 892
Pohjois-Karjala	246 541	22 232	467 550	2,8	49 278	189 995	16 576	347 467	3,1	38 356
Joensuu	88 867	8 506	133 795	3,8	19 590
Lieksa	42 705	6 337	83 166	-0,6	12 998	26 801	4 081	52 809	-3,0	9 114
Nurmes	25 326	2 753	50 486	-2,5	6 997
Keski-Suomi	521 202	61 791	997 394	1,3	159 773	459 020	54 318	863 355	1,3	141 120
Jyväskylä	241 985	34 572	343 028	0,0	65 977
Jämsä	65 996	10 841	206 189	-1,4	52 478
Etelä-Pohjanmaa	317 617	9 378	579 303	1,4	23 207	230 590	8 479	418 467	2,9	21 398
Seinäjoki	82 402	4 407	114 351	2,3	10 795
Pohjanmaa	237 038	31 267	412 503	1,0	70 914	199 196	26 891	341 424	1,1	61 329
Kristiinankaupunki	6 827	681	12 605	55,0	1 792
Vaasa	159 646	20 993	246 182	0,8	43 112
Keski-Pohjanmaa	82 045	5 922	161 655	10,8	13 098	65 538	4 645	108 389	8,7	8 160
Kokkola	54 054	4 525	80 063	10,9	7 790
Pohjois-Pohjanmaa	663 559	85 210	1 315 321	8,1	189 849	520 529	66 504	951 887	5,9	144 444
Kuusamo	127 921	19 205	332 227	7,5	52 493	103 204	16 053	273 409	6,6	47 345
Oulu	288 006	41 020	418 457	8,8	74 570
Kainuu	275 739	20 855	762 164	10,9	68 882	200 003	15 554	576 850	11,1	58 061
Kajaani	60 362	5 646	100 220	1,9	10 100
Sotkamo	106 019	6 654	406 134	17,2	40 342
Lappi	860 233	333 038	2 004 649	4,8	791 916	648 384	270 252	1 472 696	3,0	645 590
Enontekiö	50 376	13 542	103 212	-0,2	22 381	23 551	7 505	48 129	-4,4	11 203
Inari	175 628	94 254	375 451	6,3	180 745	141 436	79 984	321 145	8,0	157 699
Kemi	43 970	9 231	67 372	-11,6	16 953
Kittilä	93 518	24 488	271 640	2,2	85 054	73 235	19 919	194 013	2,8	61 024
Kolari	65 338	14 568	267 339	18,9	65 126	33 915	10 016	117 366	6,6	36 764
Muonio	37 091	19 658	105 967	8,4	60 683	31 375	18 789	92 235	12,0	58 543
Pelkosenniemi	20 328	2 006	64 846	5,5	6 065
Rovaniemi	171 776	85 302	314 658	3,7	193 047
Rovaniemen mik	23 789	11 523	45 679	-12,0	24 686	11 576	6 018	26 959	-12,4	16 990
Salla	13 173	5 051	48 455	-4,1	19 456
Sodankylä	39 618	16 337	97 163	5,5	45 817
Ahvenanmaa	216 698	124 606	452 118	-0,9	274 680	111 322	60 355	186 842	-1,8	102 222
Maarianhamina	82 383	44 724	133 421	0,2	70 030

... Salassapitosäännön alainen tieto - Data subject to secrecy

3. Saapuneet vieraat ja yöpymiset asuinmaan mukaan vuonna 2005 -
Visitor arrivals and nights spent by country of residence in 2005

Asuinmaa - Country of residence	Saapuneet Arrivals	Yöpymiset - Nights spent							
	Yhteensä Total	Yhteensä Total	Muutos Change %	Hotellit Hotels	Muutos Change %	Matkustaja- kodit Similar establishm.	Loma- kylät Holiday villages	Leirintä- alueet Camping sites	Retkeily- majat Youth hostels
Yhteensä - Total	9 089 317	17 259 037	3,8	13 741 712	3,7	533 084	731 295	2 126 504	126 442
Suomi - Residents	7 009 123	12 760 402	4,2	9 956 365	3,8	431 752	531 711	1 778 211	62 363
Ulkomaat - Non-residents	2 080 194	4 498 635	2,6	3 785 347	3,5	101 332	199 584	348 293	64 079
Eurooppa - Europe	1 702 775	3 672 733	2,4	2 999 192	3,2	85 103	194 412	340 702	53 324
EU-25	1 323 988	2 829 233	1,4	2 292 379	2,4	70 037	157 223	265 624	43 970
Skandinavia	483 216	901 090	-2,8	665 957	-3,3	30 924	66 743	129 052	8 414
Aasia - Asia	160 722	346 049	4,5	331 322	5,6	6 988	1 717	1 127	4 895
Oseania - Oceania	17 453	36 658	5,0	30 688	7,2	1 351	983	1 634	2 002
Afriikka - Africa	4 858	16 266	26,2	14 452	31,3	1 122	89	229	374
Amerikka - America	106 027	261 107	0,9	248 790	1,7	5 531	1 091	2 269	3 426
Ruotsi - Sweden	328 014	597 641	-1,8	422 516	-2,8	27 828	59 212	82 466	5 619
Saksa - Germany	268 642	542 984	0,0	429 648	2,0	9 715	24 426	71 198	7 997
Venäjä - Russia	221 088	499 307	11,6	446 263	11,3	11 641	15 120	21 065	5 218
Britannia - United Kingdom	167 150	421 466	2,7	379 775	3,1	3 340	29 671	6 478	2 202
Yhdysvallat - USA	87 054	208 695	-1,1	200 656	-0,9	3 774	914	1 350	2 001
Norja - Norway	93 722	191 533	-6,6	141 798	-6,6	1 643	6 620	40 067	1 405
Alankomaat - Netherlands	93 077	200 972	-5,3	163 481	0,6	1 201	7 133	27 021	2 136
Italia - Italy	68 213	146 311	-9,7	127 097	-8,1	3 046	3 815	9 451	2 902
Ranska - France	85 326	230 976	6,1	199 966	7,8	3 816	9 924	13 398	3 872
Japani - Japan	70 434	139 912	4,6	135 132	5,6	908	1 061	334	2 477
Tanska - Denmark	57 825	100 546	-3,6	91 220	-3,4	1 223	876	6 064	1 163
Viro - Estonia	68 037	157 521	22,8	115 938	17,7	5 978	8 842	19 603	7 160
Sveitsi - Switzerland	50 369	108 668	-4,5	80 589	-6,6	1 092	13 383	11 811	1 793
Espanja - Spain	53 158	109 114	6,3	97 345	7,9	1 824	2 323	4 759	2 863
Puola - Poland	19 636	53 522	16,4	37 903	16,6	6 634	1 077	7 001	907
Itävalta - Austria	23 055	49 516	11,1	40 098	17,1	1 284	3 299	3 688	1 147
Belgia - Belgium	22 622	50 896	-2,1	45 211	1,5	569	900	3 288	928
Kanada - Canada	10 888	30 861	2,2	28 383	4,9	1 282	105	371	720
Kiina - China	37 435	72 579	-17,0	71 651	-16,7	253	138	80	457
Australia	15 659	32 264	6,4	27 180	8,9	1 125	936	1 267	1 756
Latvia	13 072	27 909	11,6	19 167	-0,2	705	2 721	3 428	1 888
Kreikka - Greece	8 583	22 330	-7,0	20 907	-6,3	479	434	300	210
Tsekki - Czech	9 216	23 774	14,3	19 918	17,0	553	309	2 353	641
Unkari - Hungary	9 144	24 876	10,6	21 440	10,8	556	766	1 436	678
Etelä-Korea - South Korea	13 544	23 111	-8,7	22 381	-8,1	218	21	54	437
Brasilia - Brazil	3 331	8 922	24,4	8 489	22,2	186	25	39	183
Liettua - Lithuania	7 246	17 405	16,0	15 083	26,3	250	470	1 188	414
Portugali - Portugal	5 585	12 312	-2,1	11 391	-2,2	195	165	238	323
Intia - India	5 245	27 250	43,4	23 685	54,0	3 299	71	92	103
Taiwan	6 992	10 332	38,8	10 016	40,1	64	25	38	189
Israel	4 338	10 005	-4,5	9 239	-0,4	232	212	124	198
Irlanti - Ireland	9 361	21 820	-1,4	20 099	-2,1	397	580	339	405
Thaimaa - Thailand	4 333	6 652	18,0	6 504	21,2	30	12	50	56
Turkki - Turkey	3 163	9 457	15,6	8 926	16,8	286	1	62	182
Islanti - Iceland	3 589	11 213	31,6	10 277	30,6	230	35	451	220
Muut maat - Other countries	132 048	295 983	14,4	275 975	15,0	5 476	3 962	7 341	3 229

4. Yöpyymiset ja niiden vuosimuutokset (%) asuinmaan mukaan maakunnittain ja kunnittain vuonna 2005 -
Nights spent and annual change (%) by country of residence, by region and municipality in 2005

Kaikki majoitusliikkeet - All accom. establishments	Yhteensä - Total		Suomi - Residents		Ulkomaat - Non-residents		EU-25		Skandinavia		Ruotsi - Sweden		Saksa - Germany	
Koko maa	17 259 037	3,8	12 760 402	4,2	4 498 635	2,6	2 829 233	1,4	901 090	-2,8	597 641	-1,8	542 984	0,0
Manner - Suomi	16 806 919	3,9	12 582 964	4,3	4 223 955	2,8	2 565 298	1,6	665 463	-2,9	372 132	-1,5	527 654	0,0
Uusimaa	3 891 835	3,7	2 005 844	4,9	1 885 991	2,4	1 073 519	1,7	287 168	0,4	164 524	0,9	199 268	-0,9
Espoo	337 324	3,5	203 565	-2,9	133 759	15,0	72 233	12,3	19 657	1,0	12 031	2,8	12 975	-10,2
Hanko	45 154	13,9	38 528	15,2	6 626	7,0	5 133	10,1	801	15,3	583	4,1	2 564	14,7
Helsinki	2 555 470	2,3	1 016 413	4,8	1 539 057	0,8	874 318	0,2	236 120	0,8	133 265	1,2	151 959	-3,8
Vantaa	430 788	9,7	278 059	11,0	152 729	7,5	85 547	6,0	21 849	0,2	13 517	0,3	20 411	21,0
Lohja	61 969	5,6	57 043	5,0	4 926	12,9	3 214	3,5	418	-19,1	292	22,7	590	30,2
Nummijärvi	42 175	-2,7	40 837	0,9	1 338	-53,3	766	-8,9	193	9,7	111	12,1	101	16,1
Itä-Uusimaa	147 768	6,2	115 194	3,0	32 574	19,0	19 803	16,3	6 297	13,5	3 603	7,1	3 114	-5,1
Porvoo	126 945	7,9	99 347	4,2	27 598	23,9	17 653	21,9	5 909	16,0	3 323	9,3	2 838	6,4
Varsinais-Suomi	1 207 823	6,1	964 871	9,8	242 952	-6,7	170 882	-5,2	89 342	-12,6	67 509	-8,0	26 745	-12,3
Naantali	220 508	12,4	185 547	17,5	34 961	-8,8	23 616	-8,9	22 352	-17,2	16 542	-21,5	1 580	24,3
Nauvo	17 982	-1,9	15 897	1,9	2 085	-23,8	1 510	-25,5	477	-17,5	268	-27,4	566	-20,2
Salo	49 925	36,8	30 967	41,1	18 958	30,4	11 049	27,6	2 210	-7,3	912	4,1	3 954	44,9
Turku	705 786	2,2	542 094	7,2	163 692	-11,7	116 201	-9,4	60 104	-12,4	47 224	-3,5	14 949	-24,4
Satakunta	360 803	-1,8	315 713	-1,8	45 090	-1,5	32 931	-0,1	10 414	-19,6	7 549	-4,6	8 575	10,9
Pori	202 303	-0,1	180 185	1,1	22 118	-8,9	15 192	-8,0	4 855	-24,2	3 218	-17,4	3 774	-5,3
Rauma	80 457	-7,3	62 613	-9,3	17 844	0,7	14 132	6,6	4 863	-17,5	3 861	9,1	3 435	10,7
Kanta-Häme	367 540	-3,3	333 349	-4,1	34 191	4,6	19 638	-3,6	5 215	-4,5	3 010	-15,3	3 531	0,8
Forssa	35 457	8,0	29 131	0,6	6 326	63,2	3 260	50,4	1 157	58,7	263	-49,0	366	-35,3
Hämeenlinna	144 512	-1,1	126 245	-2,6	18 267	10,3	12 254	6,0	3 278	-11,3	2 293	-2,5	2 191	36,2
Pirkanmaa	1 369 004	5,2	1 168 645	6,2	200 359	-0,6	124 807	-3,7	33 211	-0,1	22 742	4,5	26 388	-9,3
Nokia	124 664	12,8	114 931	12,8	9 733	13,6	3 984	-2,4	931	-24,1	609	-15,8	1 201	18,0
Tampere	777 299	4,8	615 261	6,5	162 038	-1,0	101 744	-3,8	27 541	-0,6	18 469	1,8	18 574	-16,3
Virrat	44 970	2,2	43 332	4,2	1 638	-31,4	1 385	-30,3	178	21,9	75	5,6	425	-38,0
Päijät-Häme	535 302	0,0	451 809	1,0	83 493	-5,1	44 321	-7,0	9 760	-15,0	5 537	-5,0	9 025	-37,9
Heinola	140 821	-7,0	133 821	-7,6	7 000	6,9	5 841	8,6	1 382	-24,3	328	-26,8	517	-20,5
Lahti	196 712	0,1	145 065	5,0	51 647	-11,3	27 655	-9,3	7 557	-6,1	4 704	11,0	5 989	-38,2
Kymenlaakso	292 057	3,3	248 434	1,0	43 623	19,0	24 081	19,3	6 616	16,2	4 814	13,8	5 800	54,4
Hamina	20 882	-0,8	16 455	0,1	4 427	-3,9	2 363	-16,3	687	-41,7	541	-48,4	477	-12,0
Kotka	105 247	5,4	84 047	2,7	21 200	18,1	11 662	25,2	2 411	18,7	1 717	18,1	2 392	36,3
Etelä-Karjala	452 290	5,7	339 065	1,1	113 225	22,2	29 217	-3,6	6 747	-2,4	4 368	-14,6	6 784	-15,5
Imatra	172 485	15,8	114 915	4,6	57 570	47,5	6 956	-5,6	2 172	-2,8	1 382	-20,0	1 628	-16,2
Lappeenranta	193 822	3,6	153 384	0,5	40 438	17,5	18 183	1,3	4 389	-1,3	2 839	-11,8	3 353	-16,2
Etelä-Savo	638 754	-3,2	557 617	-2,3	81 137	-9,1	56 237	-8,7	7 058	-18,1	4 762	-6,1	27 140	0,6
Mikkeli	173 906	3,8	153 679	3,8	20 227	3,9	11 397	7,5	2 293	-16,9	1 624	5,2	4 572	48,8
Punkaharju	82 690	-8,5	64 027	-6,9	18 663	-13,4	15 710	-12,9	598	-4,8	337	-20,9	10 258	-12,8
Puumala	32 284	-3,4	29 271	-4,3	3 013	6,2	2 308	15,7	99	11,2	67	24,1	1 567	21,3
Rantasalmi	23 511	2,1	19 941	-1,3	3 570	27,0	1 768	3,2	145	-77,2	144	-73,6	911	27,4
Ristiina	12 404	-18,2	11 114	-22,2	1 290	46,4	350	12,9	31	40,9	13	30,0	213	317,6
Savonlinna	120 118	-0,4	102 033	4,0	18 085	-19,7	12 283	-13,1	2 123	-16,2	1 190	11,4	3 228	-10,8
Pohjois-Savo	843 204	5,1	748 801	4,2	94 403	12,5	48 402	3,4	7 567	-17,5	4 959	-1,2	12 162	8,5
Iisalmi	87 140	14,2	82 083	12,7	5 057	45,1	3 293	30,9	1 048	61,5	745	74,9	1 151	25,7
Kuopio	385 838	3,0	334 938	3,4	50 900	0,9	28 033	-8,9	4 727	-24,7	3 008	4,8	7 190	3,2
Nilsiä	108 334	2,8	92 708	2,2	15 626	6,6	5 517	-4,8	128	-32,6	71	-43,2	1 069	-15,4
Varkaus	75 962	-5,0	69 198	-5,4	6 764	-0,8	4 548	-10,8	897	-45,2	773	-44,1	1 165	-11,7
Pohjois-Karjala	467 550	2,8	418 272	2,6	49 278	4,1	26 531	-0,3	4 456	-6,1	2 807	-26,3	8 954	19,7
Ilomantsi	30 520	17,2	29 504	18,5	1 016	-12,4	850	-19,2	74	393,3	26	73,3	470	-16,8
Joensuu	164 726	3,2	143 183	2,9	21 543	5,3	11 903	-6,7	2 817	-3,3	1 810	-14,3	2 782	-4,3
Lieksa	83 166	-0,6	70 168	-2,9	12 998	14,3	6 261	9,9	754	107,7	457	43,3	2 562	60,1
Nurmes	57 129	-3,2	48 914	-4,7	8 215	6,7	4 348	13,3	332	149,6	188	108,9	1 781	32,2

4.
Jatkoa - Continued

Kaikki majoitusliikkeet - All accom. establishments	Yhteensä - Total		Suomi - Residents		Ulkomaat - Non-residents		EU-25		Skandinavia		Ruotsi - Sweden		Saksa - Germany	
Keski-Suomi	997 394	1,3	837 621	2,5	159 773	-4,2	117 763	3,8	16 047	-10,0	9 119	-10,9	27 009	15,6
Jyväskylä	357 180	-0,2	287 105	3,2	70 075	-11,9	46 287	-11,9	10 614	-10,0	5 137	-11,0	12 544	-9,0
Jämsä	223 788	-0,3	167 016	-1,6	56 772	3,6	50 294	27,1	2 720	-7,2	2 384	-2,7	7 527	116,4
Keuruu	106 127	2,5	102 285	2,8	3 842	-4,8	2 563	2,1	298	9,2	197	37,8	243	24,0
Etelä-Pohjanmaa	579 303	1,4	556 096	0,8	23 207	17,9	14 121	15,4	6 984	36,6	3 416	28,6	1 995	13,5
Kauhajoki	13 301	47,3	12 173	40,6	1 128	203,2	392	12,6	105	29,6	79	6,8	53	-14,5
Seinäjäoki	184 340	2,7	173 278	1,9	11 062	17,5	7 252	13,9	3 236	38,9	1 363	-6,3	959	10,6
Pohjanmaa	412 503	1,0	341 589	1,7	70 914	-2,3	42 394	-6,5	29 192	-10,7	18 769	-12,6	5 445	-11,0
Kristiinankaupunki	17 991	39,3	15 085	38,8	2 906	42,4	2 631	55,4	1 711	42,0	1 176	28,4	337	20,8
Vaasa	287 270	1,0	238 456	3,4	48 814	-9,0	26 789	-14,9	20 103	-19,3	11 995	-20,3	3 805	-6,6
Keski-Pohjanmaa	161 655	10,8	148 557	10,7	13 098	12,6	9 464	13,1	4 091	6,7	2 761	14,5	1 109	95,2
Kaustinen	30 281	6,4	29 580	6,7	701	-5,5	642	-0,6	279	77,7	260	73,3	58	-53,2
Kokkola	92 617	7,5	80 966	7,1	11 651	10,5	8 123	8,9	3 656	3,6	2 348	10,4	1 048	168,7
Pohjois-Pohjanmaa	1 315 321	8,1	1 125 472	9,6	189 849	0,0	115 844	8,3	55 368	-10,4	18 596	9,5	24 429	-4,0
Kalajoki	202 096	21,1	194 142	25,2	7 954	-32,8	3 752	-13,5	5 912	-38,0	2 492	5,9	412	-42,0
Kuusamo	332 227	7,5	279 734	8,4	52 493	2,9	36 206	3,7	2 349	7,0	1 351	22,8	6 493	-10,7
Oulu	490 168	7,3	387 971	10,2	102 197	-2,6	53 294	5,3	42 925	-7,4	12 257	6,9	12 404	-2,0
Pudasjärvi	51 025	6,1	42 695	0,3	8 330	50,7	8 046	66,6	115	51,3	72	63,6	1 332	33,9
Utajärvi	83 563	2,8	82 788	2,6	775	32,0	733	37,5	49	-26,9	37	0,0	118	71,0
Kainuu	762 164	10,9	693 282	10,9	68 882	11,5	23 238	-8,4	3 872	7,5	2 758	6,7	7 107	-7,1
Kajaani	109 769	2,5	98 160	1,7	11 609	10,7	5 116	-13,1	1 333	13,4	831	0,6	1 828	-8,3
Kuhmo	25 251	-0,4	19 412	6,5	5 839	-17,9	4 546	-9,8	187	-11,0	138	-17,9	1 760	10,3
Puolanka	45 056	-0,1	43 802	0,8	1 254	-23,2	590	-12,5	32	0,0	21	-4,5	342	-18,8
Sotkamo	441 782	14,2	400 021	13,3	41 761	24,3	7 856	-3,2	1 070	-22,2	650	-34,7	1 410	-7,8
Suomussalmi	33 172	-0,6	29 104	-0,9	4 068	1,5	2 901	2,1	923	150,1	870	166,9	770	-14,7
Vaala	41 728	65,3	39 931	69,0	1 797	11,0	1 621	12,6	277	158,9	216	217,6	752	-15,5
Lappi	2 004 649	4,8	1 212 733	3,2	791 916	7,3	572 105	5,2	76 058	11,2	20 529	6,1	123 074	6,4
Enontekiö	103 212	-0,2	80 831	-5,2	22 381	23,4	9 790	-1,5	13 024	62,1	1 575	-6,4	4 522	17,2
Inari	375 451	6,3	194 706	1,8	180 745	11,7	125 346	12,9	21 461	2,1	3 244	11,0	37 417	14,9
Kemi	69 446	-9,8	51 987	-8,5	17 459	-13,5	12 450	-18,4	2 765	-5,7	1 632	-1,9	2 252	-47,9
Kittilä	271 640	2,2	186 586	-1,2	85 054	10,8	63 984	8,5	7 938	27,1	1 921	15,2	6 944	53,0
Kolari	267 339	18,9	202 213	22,5	65 126	8,9	46 728	2,8	1 051	4,8	508	-13,0	6 963	-0,4
Kemijärvi	23 551	3,8	18 723	8,3	4 828	-10,7	3 699	-19,2	183	-6,6	85	23,2	438	-28,0
Muonio	105 967	8,4	45 284	21,5	60 683	0,3	49 425	-3,0	2 713	8,6	513	15,3	18 791	-2,0
Pelkosenniemi	77 356	24,0	70 449	22,6	6 907	39,7	5 031	25,2	265	314,1	108	-	662	11,6
Rovaniemi	359 397	3,0	138 406	-4,4	220 991	8,3	153 596	8,5	17 097	3,5	6 167	5,5	27 063	-8,2
Rovaniemen mlk	45 679	-12,0	20 993	-14,5	24 686	-9,8	18 279	-11,6	1 583	-5,4	616	14,5	2 205	8,2
Salla	66 971	-4,2	46 824	-5,1	20 147	-2,1	17 250	-9,9	470	67,9	444	107,5	651	-17,4
Sodankylä	108 265	5,2	57 961	7,5	50 304	2,6	41 870	4,1	1 710	-1,7	554	-0,9	6 926	25,7
Utsjoki	13 108	-13,2	11 571	-12,6	1 537	-17,8	1 021	-19,0	473	-12,6	71	-20,2	317	-18,1
Ylitornio	20 096	-11,9	16 411	-15,9	3 685	12,0	2 883	2,9	453	-15,2	318	-23,6	267	-25,4
Ahvenanmaa	452 118	-0,9	177 438	-1,8	274 680	-0,3	263 935	-0,1	235 627	-2,4	225 509	-2,3	15 330	0,2
Eckerö	119 248	-1,8	26 032	0,5	93 216	-2,4	91 286	-2,9	86 930	-2,7	84 818	-2,9	2 673	-25,5
Maarianhamina	181 449	-1,1	84 816	0,6	96 633	-2,6	90 979	-1,2	85 992	-5,2	80 207	-4,4	3 222	12,1

4.

Jatkoa - Continued

Kaikki majoitusliikkeet - All accom. establishments	Venäjä -Russia		Britannia - United Kingdom		Yhdysvallat - USA		Norja - Norway		Alankomaat - Netherlands		Italia - Italy	
Koko maa	499 307	11,6	421 466	2,7	208 695	-1,1	191 533	-6,6	200 972	-5,3	146 311	-9,7
Manner - Suomi	498 260	11,6	419 758	2,6	208 215	-1,0	186 571	-6,1	199 105	-5,5	145 761	-9,8
Uusimaa	155 716	3,2	188 575	-0,4	146 008	-2,8	61 195	-2,8	68 287	-4,2	67 592	-14,0
Espoo	17 259	-7,8	8 385	5,6	7 617	25,3	3 108	-3,1	4 934	-2,0	2 535	-12,9
Hanko	648	-23,1	412	27,6	208	0,0	87	27,9	482	-5,5	152	-6,7
Helsinki	123 127	8,1	163 394	-1,9	127 249	-3,9	52 603	-4,1	54 326	-5,6	58 654	-15,3
Vantaa	9 345	-20,2	13 687	11,7	8 978	0,1	4 157	15,8	5 483	-10,5	4 587	0,0
Lohja	750	77,7	182	-20,2	94	-39,7	77	-26,0	129	616,7	49	-21,0
Nurmijärvi	70	-94,6	30	-25,0	212	-51,4	44	76,0	11	-38,9	53	-
Itä-Uusimaa	6 445	30,1	2 410	26,4	1 470	17,4	1 375	6,6	1 560	7,7	1 124	33,8
Porvoo	4 229	34,7	1 883	14,5	1 404	19,5	1 307	9,2	1 432	4,7	1 031	37,7
Varsinais-Suomi	16 270	23,8	15 560	10,3	10 782	-2,3	13 239	-32,1	7 140	-19,4	7 284	-19,2
Naantali	1 993	53,8	592	109,9	339	31,4	4 892	-12,5	515	17,0	291	138,5
Nauvo	214	41,7	122	34,1	35	-69,3	117	-1,7	46	2,2	10	-92,0
Salo	511	-7,6	2 185	55,5	1 408	54,2	132	13,8	402	-13,5	112	-22,2
Turku	11 217	18,4	11 740	-1,0	8 638	-8,5	7 215	-44,9	5 464	-26,7	6 339	-18,4
Satakunta	2 419	-15,1	1 937	-14,6	2 126	30,3	1 921	-42,9	1 709	-18,6	2 435	-12,4
Pori	791	-55,0	713	-35,6	1 532	37,8	1 157	-34,6	762	-7,3	1 616	-8,3
Rauma	750	-16,1	1 027	5,5	537	16,7	646	-56,4	873	-11,9	662	-28,0
Kanta-Häme	7 068	8,0	2 326	33,1	1 216	31,2	677	-17,1	2 162	-27,7	1 138	17,9
Forssa	2 166	67,9	516	312,8	124	226,3	120	64,4	169	160,0	118	11,3
Hämeenlinna	1 249	25,5	1 613	41,2	901	19,7	475	-24,0	1 640	17,7	660	-3,4
Pirkanmaa	22 716	14,0	17 157	2,4	10 531	-8,4	5 580	2,1	8 399	32,2	7 211	-13,3
Nokia	4 759	33,9	408	11,5	136	-22,3	234	-7,5	268	-12,4	127	-31,4
Tampere	11 813	4,4	15 837	3,9	10 123	-4,8	4 670	2,3	7 136	40,7	6 451	-12,2
Virrat	108	-14,3	68	-66,0	.	.	58	190,0	156	-10,9	9	-89,5
Päijät-Häme	24 086	10,0	3 031	0,8	2 522	-23,5	1 841	-38,7	3 662	-16,2	2 401	-4,8
Heinola	490	-14,9	145	-0,7	118	7,3	104	-54,6	1 779	33,7	620	453,6
Lahti	12 916	3,7	2 447	1,3	2 102	-31,5	1 554	-38,8	1 530	13,3	1 662	-24,2
Kymenlaakso	12 299	28,5	2 096	7,3	1 296	26,2	663	2,5	1 266	-12,6	1 122	-30,2
Hamina	1 036	20,9	172	-19,6	118	38,8	61	177,3	531	8,6	127	47,7
Kotka	6 737	23,2	944	-5,1	711	25,6	310	42,9	417	-22,8	760	-7,3
Etelä-Karjala	71 066	37,4	2 163	-9,2	2 715	5,6	864	49,5	3 127	-37,0	2 034	-2,7
Imatra	47 824	65,4	407	-31,5	1 453	24,1	188	5,0	367	-1,1	394	-25,8
Lappeenranta	13 048	26,3	1 598	-2,0	1 167	-13,5	647	79,2	1 796	-46,3	1 510	15,1
Etelä-Savo	15 747	-2,7	2 917	-0,4	1 203	-23,2	1 117	-18,5	5 260	-23,5	2 701	-22,5
Mikkeli	6 155	-4,0	568	24,6	303	6,3	302	-17,0	1 295	-39,5	573	-9,6
Punkaharju	1 682	21,3	256	10,3	56	-47,7	49	4,3	2 141	-8,3	625	-2,3
Puumala	470	-6,6	41	127,8	5	-87,2	22	-37,1	171	-40,8	67	24,1
Rantasalmi	1 339	54,3	185	34,1	58	346,2	1	-98,8	85	226,9	99	253,6
Ristiina	900	85,6	4	-42,9	2	-60,0	18	50,0	22	10,0	6	-71,4
Savonlinna	2 748	-39,0	1 479	-12,9	663	-17,3	595	-16,9	763	-14,8	871	-39,7
Pohjois-Savo	31 014	38,1	3 795	-4,7	3 144	31,5	1 288	-31,3	5 588	-25,2	2 234	-7,3
Iisalmi	693	87,3	125	52,4	151	69,7	169	8,3	160	-43,5	103	-12,0
Kuopio	13 003	34,8	2 893	-7,3	2 241	20,9	964	-38,9	4 653	-22,3	1 811	-5,2
Nilsjä	9 280	36,2	80	-4,8	6	-40,0	13	116,7	372	-56,4	50	-61,8
Varkaus	364	-22,2	598	16,8	628	64,0	46	-36,1	321	28,4	124	9,7
Pohjois-Karjala	11 960	-2,3	2 146	-8,5	1 451	64,0	863	96,1	2 977	-30,6	1 498	16,9
Ilomantsi	62	158,3	37	94,7	2	-66,7	.	.	107	-18,3	36	-36,8
Joensuu	3 485	12,5	1 096	-18,9	1 199	60,1	541	44,7	1 009	-0,2	843	8,1
Lieksa	3 369	-2,0	318	63,9	131	87,1	169	-	809	-58,8	282	49,2
Nurmes	3 170	1,6	606	-16,1	41	173,3	109	336,0	773	-8,8	171	103,6

4.

Jatkoa - Continued

Kaikki majoitusliikkeet - All accom. establishments	Venäjä - Russia		Britannia - United Kingdom		Yhdysvallat - USA		Norja - Norway		Alankomaat - Netherlands		Italia - Italy	
Keski-Suomi	19 681	-26,4	8 006	-16,8	4 252	-7,8	3 714	-7,3	11 038	26,8	3 929	-17,7
Jyväskylä	6 819	17,6	5 963	-18,2	3 289	-6,3	2 634	-9,3	2 552	-7,1	2 666	-27,4
Jämsä	5 691	-59,3	400	2,8	214	-43,1	287	-31,5	7 373	53,4	439	68,2
Keuruu	262	-19,6	984	-1,3	158	6,0	13	-74,0	365	-3,4	76	-27,6
Etelä-Pohjanmaa	1 629	-39,4	987	43,5	1 400	88,7	1 310	-9,0	993	-51,6	529	-23,0
Kauhajoki	10	-16,7	25	-7,4	18	-	-	-	2	-66,7	44	-4,3
Seinäjoki	457	-41,0	635	44,6	793	70,9	198	-28,0	378	-63,2	239	-17,9
Pohjanmaa	2 494	9,4	2 818	-36,8	1 964	-10,9	7 977	-14,3	3 284	-0,3	2 545	3,4
Kristiinankaupunki	7	-75,9	49	104,2	50	25,0	93	-25,6	105	1,0	125	160,4
Vaasa	1 752	-3,4	2 368	-36,0	1 244	0,0	6 783	-19,5	1 737	-4,1	1 505	-5,4
Keski-Pohjanmaa	470	82,2	457	-9,5	343	5,5	978	-6,5	1 100	-6,3	955	3,2
Kaustinen	6	-25,0	1	-50,0	18	-45,5	18	200,0	13	62,5	-	-
Kokkola	457	84,3	451	-10,0	321	28,4	957	-7,0	1 083	-6,2	931	3,3
Pohjois-Pohjanmaa	16 137	-9,5	16 118	57,1	3 489	33,9	32 739	-19,3	18 734	12,0	4 661	2,4
Kalajoki	611	235,7	80	-38,5	50	138,1	3 385	-51,7	328	-38,8	130	83,1
Kuusamo	8 829	-17,5	7 397	199,8	779	39,1	747	25,1	10 064	-2,3	1 285	-17,6
Oulu	5 143	-2,9	5 958	1,8	2 376	44,7	27 578	-13,9	3 472	-17,0	2 720	14,1
Pudasjärvi	79	-81,9	1 691	59,1	38	11,8	12	0,0	3 835	353,8	65	18,2
Utajärvi	2	-83,3	-	-	4	-	1	-96,3	12	500,0	6	-
Kainuu	32 858	24,2	2 604	12,6	1 068	31,4	812	19,2	2 972	-25,2	1 057	0,3
Kajaani	4 048	18,4	268	-24,5	225	37,2	425	111,4	450	-60,2	363	32,0
Kuhmo	710	-35,9	1 541	32,4	131	-45,2	13	-53,6	247	-50,7	139	-56,3
Puolanka	573	-35,5	1	-80,0	-	-	7	-30,0	48	20,0	9	-82,0
Sotkamo	25 426	33,1	720	-1,4	672	68,8	283	2,9	1 418	55,3	409	90,2
Suomussalmi	206	26,4	40	-7,0	40	233,3	35	45,8	449	-57,1	68	78,9
Vaala	24	-	9	12,5	-	-	41	41,4	293	53,4	63	-50,4
Lappi	48 185	27,8	144 655	4,3	11 235	5,0	48 418	-19,7	49 847	-4,7	33 311	0,4
Enontekiö	123	83,6	565	-23,5	140	12,0	11 142	83,3	858	-15,6	276	-3,5
Inari	4 885	99,4	17 267	11,7	3 986	-2,2	15 565	6,2	8 216	-16,7	6 142	-8,8
Kemi	1 870	0,3	856	-4,1	152	-51,6	772	24,1	892	-22,2	1 794	-12,7
Kittilä	8 305	34,8	44 308	11,2	679	20,8	5 784	40,1	3 053	21,2	630	1,9
Kolari	1 146	-13,1	30 630	7,1	84	-12,5	455	31,1	3 960	-20,0	298	4,2
Kemijärvi	733	32,1	2 369	-27,7	17	-15,0	72	-33,3	160	-1,8	62	67,6
Muonio	1 601	-	5 970	25,9	208	-33,8	1 913	-3,1	2 515	47,7	1 055	4,6
Pelkosenniemi	367	80,8	1 263	40,0	88	44,3	101	-	614	49,4	228	286,4
Rovaniemi	18 543	16,5	16 969	-4,7	4 954	10,2	8 505	5,5	12 297	2,6	19 621	6,5
Rovaniemen mlk	4 117	-2,4	5 244	47,2	184	222,8	840	-15,4	1 363	22,5	646	-36,2
Salla	2 135	96,4	2 811	-27,9	88	14,3	8	-83,7	11 018	-6,9	132	-33,0
Sodankylä	1 437	-9,4	15 664	-13,7	223	12,1	881	6,0	3 573	-10,3	1 253	3,5
Utsjoki	25	316,7	50	0,0	8	-76,5	374	-9,2	88	-10,2	112	-9,7
Ylitornio	289	11,2	77	-	219	-	135	35,0	81	125,0	2	-90,9
Ahvenanmaa	1 047	24,5	1 708	57,6	480	-32,9	4 962	-21,5	1 867	18,4	550	0,2
Eckerö	126	6,8	267	456,3	58	-	1 218	-4,6	226	-42,9	112	154,5
Maarianhamina	448	-2,8	1 164	49,2	352	-39,1	2 761	-34,5	772	68,6	327	-0,6

4.

Jatkoa - Continued

Kaikki majoitusliikkeet - All accom. establishments	Ranska - France		Japani - Japan		Tanska - Denmark		Viro - Estonia		Sveitsi - Switzerland		Espanja - Spain	
Koko maa	230 976	6,1	139 912	4,6	100 546	-3,6	157 521	22,8	108 668	-4,5	109 114	6,3
Manner - Suomi	230 040	6,1	139 793	4,6	95 917	-4,4	150 912	22,4	107 085	-4,5	108 855	6,2
Uusimaa	70 213	13,3	82 828	8,6	54 290	-1,2	63 842	23,6	36 072	1,6	56 781	2,3
Espoo	4 337	45,4	2 727	44,1	4 364	5,6	6 263	46,7	1 168	12,4	2 372	119,4
Hanko	205	9,6	40	-57,9	110	69,2	145	-20,3	317	36,6	36	63,6
Helsinki	57 005	11,1	75 269	7,9	43 614	0,2	48 353	28,5	30 317	1,1	50 866	-2,0
Vantaa	6 233	11,4	3 934	-1,5	4 076	-11,1	6 348	-6,1	3 193	7,6	2 637	35,5
Lohja	105	-45,9	308	569,6	49	-71,5	937	-23,4	42	-26,3	350	-
Nurmijärvi	1	-94,1	8	-55,6	20	-44,4	234	192,5	61	7,0	.	.
Itä-Uusimaa	1 194	11,3	227	-0,9	923	13,8	1 767	74,4	414	-23,9	524	-32,3
Porvoo	1 085	7,5	223	1,4	883	13,6	1 611	116,8	377	0,0	491	65,3
Varsinais-Suomi	7 246	-19,7	9 115	-17,6	7 822	-8,1	11 232	52,8	3 483	-27,8	3 493	-17,1
Naantali	351	62,5	2 454	-47,6	820	178,0	714	96,7	204	20,7	134	-38,5
Nauvo	50	-66,4	7	.	92	24,3	183	-3,7	101	-12,2	17	-80,5
Salo	492	60,8	3 243	82,4	1 101	-20,8	606	55,4	176	45,5	137	226,2
Turku	5 542	-24,1	3 338	-26,8	5 088	-12,4	6 349	30,0	2 666	-32,9	2 896	-19,9
Satakunta	3 249	97,1	550	59,0	838	-48,9	1 947	31,1	887	-13,5	434	-20,5
Pori	1 000	28,7	196	17,4	420	-41,2	644	10,1	503	-11,3	205	-12,8
Rauma	2 120	164,7	252	81,3	315	-63,5	649	29,3	292	-20,7	215	-27,4
Kanta-Häme	818	-2,7	660	5,4	1 482	39,4	1 777	-16,4	681	-26,7	435	68,0
Forssa	90	32,4	9	-73,5	745	447,8	167	-53,5	82	15,5	54	-
Hämeenlinna	522	-2,6	569	14,3	495	-29,0	866	-5,4	478	12,5	361	112,4
Pirkanmaa	7 967	-3,0	4 360	-12,1	4 468	-20,0	8 919	4,6	4 141	-13,4	4 085	0,5
Nokia	182	6,4	45	-26,2	85	-64,0	464	2,0	63	-38,2	36	-37,9
Tampere	7 013	-1,5	4 141	-8,5	4 036	-12,4	6 734	17,4	3 491	-9,2	3 580	11,3
Virrat	132	88,6	.	.	41	-4,7	89	11,3	35	45,8	240	4,8
Päijät-Häme	1 621	-22,0	1 096	-31,2	2 113	-16,2	7 533	69,4	1 980	-0,9	1 255	13,5
Heinola	139	20,9	59	59,5	917	-20,2	689	-20,3	92	26,0	80	9,6
Lahti	1 212	-6,8	996	-29,2	1 063	-6,8	2 965	30,2	1 275	13,8	1 061	47,4
Kymenlaakso	792	-31,5	347	-27,1	934	19,1	2 425	34,3	737	26,6	401	-18,8
Hamina	89	242,3	64	-52,9	85	-20,6	176	1,7	55	175,0	16	-56,8
Kotka	378	-29,1	152	-25,5	376	8,4	1 470	43,6	354	29,2	207	7,3
Etelä-Karjala	1 723	5,6	363	-27,0	1 461	24,2	1 611	74,7	1 105	-31,7	1 177	15,6
Imatra	503	8,9	207	-6,8	598	81,8	356	33,8	205	-44,0	263	5,6
Lappeenranta	1 004	11,3	156	-36,8	853	4,3	1 175	128,2	684	3,5	795	19,9
Etelä-Savo	2 382	-13,1	465	-24,0	1 095	-48,4	1 750	-25,7	3 923	-21,8	3 178	32,0
Mikkeli	473	18,3	191	38,4	312	-62,9	761	47,8	919	3,7	217	-33,6
Punkaharju	354	-20,8	10	25,0	212	36,8	153	-78,4	1 048	-39,5	146	-21,5
Puumala	141	51,6	.	.	10	.	35	-10,3	147	-23,0	58	-29,3
Rantasalmi	142	86,8	1	-88,9	.	.	6	-92,2	295	186,4	61	144,0
Ristiina	16	45,5	55	161,9	18	28,6	13	-27,8
Savonlinna	787	-24,3	211	-37,0	317	-56,2	296	-48,8	815	-11,7	1 964	146,1
Pohjois-Savo	1 741	-35,4	924	5,1	1 189	-9,5	5 782	15,5	2 954	-33,0	2 414	11,1
Iisalmi	97	59,0	7	-46,2	121	80,6	273	-11,7	130	52,9	57	39,0
Kuopio	1 263	-44,3	804	31,4	663	-24,2	979	-38,9	1 879	-17,6	1 580	11,7
Niilsjä	77	352,9	24	-4,0	44	-25,4	3 099	27,7	667	-63,0	516	26,5
Varkaus	166	-25,6	62	26,5	74	-58,9	166	9,9	162	-2,4	126	-38,8
Pohjois-Karjala	1 398	-9,8	719	-28,5	713	57,7	727	-25,4	3 072	11,1	1 276	29,4
Ilomantsi	30	-43,4	.	.	48	.	.	.	67	59,5	12	500,0
Joensuu	739	-13,8	414	-25,5	414	8,1	446	-29,2	654	-8,5	401	-19,2
Lieksa	370	-5,6	219	-36,3	107	214,7	48	9,1	1 766	37,6	750	84,7
Nurmes	217	2,8	33	-36,5	35	94,4	137	-32,8	472	-5,0	55	25,0

4.

Jatkoa - Continued

Kaikki majoitusliikkeet - All accom. establishments	Ranska - France		Japani - Japan		Tanska - Denmark		Viro - Estonia		Sveitsi - Switzerland		Espanja - Spain	
Keski-Suomi	12 701	4,6	1 234	-32,0	3 091	-11,6	22 720	3,3	2 210	-27,7	2 079	-36,1
Jyväskylä	4 321	-21,2	1 111	-33,9	2 750	-10,0	2 221	36,3	1 510	-30,3	1 448	-19,9
Jämsä	7 501	45,9	38	245,5	49	-18,3	18 665	2,2	108	-18,8	265	-44,8
Keuruu	82	-2,4	35	20,7	88	10,0	82	-47,1	117	-1,7	42	50,0
Etelä-Pohjanmaa	601	62,9	369	-12,1	2 006	101,4	1 528	54,0	540	297,1	364	152,8
Kauhajoki	60				26	271,4	72	-35,7	1	0,0	4	-20,0
Seinäjäki	358	65,7	272	55,4	1 652	185,8	477	54,9	302	403,3	280	344,4
Pohjanmaa	1 343	-15,6	787	61,6	2 357	31,1	2 227	159,9	779	-5,2	347	-43,3
Kristiinankaupunki	37	-35,1	13	-70,5	428	162,6	180	757,1	57	-28,8	17	54,5
Vaasa	1 094	-18,1	617	67,7	1 276	-3,7	683	62,2	596	-2,3	222	-37,5
Keski-Pohjanmaa	222	-15,3	71	86,8	210	-37,3	971	95,0	174	54,0	420	26,9
Kaustinen			2	-50,0	1		197	103,1			84	154,5
Kokkola	219	-13,1	58	93,3	209	-36,9	437	11,8	172	63,8	336	13,5
Pohjois-Pohjanmaa	7 572	-21,9	2 901	14,0	3 845	-6,2	6 077	19,4	3 737	0,8	1 864	-9,2
Kalajoki	75	-23,5	19	280,0	33	-78,8	91	-57,5	56	-61,4	38	280,0
Kuusamo	4 030	-37,5	789	74,9	248	-50,3	577	0,9	1 255	3,0	786	-10,8
Oulu	3 053	10,2	1 864	8,8	2 916	4,7	2 793	56,5	1 755	-4,1	833	-19,1
Pudasjärvi	46	27,8			31	55,0	427	-22,5	81	-37,7	98	250,0
Utajärvi	4	100,0			11	266,7	543	29,3	27	107,7		
Kainuu	1 627	-12,1	2 044	-13,8	207	-26,6	1 337	24,7	1 128	-15,1	679	-9,3
Kajaani	354	-12,2	96	26,3	60	-41,7	197	13,9	191	-18,4	238	-8,1
Kuhmo	381	-38,6	68	-38,7	36	260,0	71	-10,1	306	-7,8	75	-41,4
Puolanka	45	400,0			4		4	-95,7	67	81,1	97	977,8
Sotkamo	323	-27,7	1 859	-13,9	65	-38,1	909	104,7	287	-47,2	170	-43,5
Suomussalmi	443	62,3	21	23,5	18	-5,3	35	29,6	126	28,6	68	88,9
Vaala	47	-31,9			20	100,0	12	140,0	100	66,7	10	400,0
Lappi	105 630	9,8	30 733	11,8	6 873	-17,9	6 740	32,5	39 068	0,3	27 649	27,1
Enontekiö	837	-18,1	136	-23,6	307	11,2	111	5,7	627	-17,5	148	-45,2
Inari	36 462	29,1	15 128	25,9	2 609	-23,2	909	74,5	6 724	-12,3	2 872	-3,4
Kemi	1 409	1,1	103	-41,5	349	-45,5	154	63,8	790	7,5	964	53,3
Kittilä	1 676	-68,7	2 765	-8,4	231	-36,0	2 181	23,2	1 349	-10,8	440	35,0
Kolari	2 970	2,6	1 504	-20,2	86	22,9	146	-3,9	14 846	42,1	283	910,7
Kemijärvi	137	0,7	27	42,1	26	36,8	49	188,2	139	75,9	49	-2,0
Muonio	10 422	-17,8	252	37,7	287	282,7	547	282,5	5 439	-9,7	660	62,2
Pelkosenniemi	448	-3,9	770	355,6	51	4,1	137	-56,4	142	-35,5	909	49,3
Rovaniemi	29 202	38,2	8 039	-7,2	2 279	-10,3	949	62,5	4 754	-22,1	18 068	38,2
Rovaniemen mlk	5 327	-42,7	43	-63,9	127	-11,2	794	-1,1	196	-50,8	487	-22,0
Salla	179	-68,3	56	460,0	18	5,9	114	660,0	98	12,6	587	-0,5
Sodankylä	9 810	30,8	1 384	77,0	258	-18,6	167	-20,9	3 380	-23,2	1 832	60,0
Utsjoki	154	-20,6	2	0,0	28	-30,0	34	13,3	85	-24,1	34	-32,0
Ylitornio	1 944	17,5					2	-71,4	83	-6,7	28	12,0
Ahvenanmaa	936	10,9	119	30,8	4 629	15,8	6 609	32,7	1 583	-5,5	259	25,1
Eckerö	50	-60,3			678	3,8	1 930	31,1	109	1,9	38	100,0
Maarianhamina	476	32,6	96	24,7	2 780	17,8	795	63,6	335	-32,5	149	81,7

4.

Jatkoa - Continued

Kaikki majoitusliikkeet - All accom. establishments	Puola - Poland		Itävalta - Austria		Belgia - Belgium		Kanada - Canada		Kiina - China	
Koko maa	53 522	16,4	49 516	11,1	50 896	-2,1	30 861	2,2	72 579	-17
Manner - Suomi	52 436	17,1	47 622	12,3	50 543	-2,5	30 670	1,8	72 542	-17
Uusimaa	22 534	20,1	19 485	8,0	24 000	7,8	17 320	4,4	53 785	-22
Espoo	2 701	60,7	1 964	117,3	1 383	30,7	739	4,1	10 482	42
Hanko	38	-20,8	66	-1,5	196	28,1	8	-55,6	8	-33
Helsinki	15 845	15,0	15 993	4,2	20 167	9,5	15 108	2,6	38 478	-32
Vantaa	3 120	14,0	907	6,5	1 840	-8,1	1 045	59,3	3 600	-10
Lohja	101	62,9	14	-82,3	7	-22,2	117	-	199	173
Nurmijärvi	8	-84,0	95	-71,3	1	-90,0	20	-84,1	.	.
Itä-Uusimaa	775	67,7	413	4,6	620	15,9	221	29,2	381	56
Porvoo	733	71,3	387	3,5	616	20,5	204	28,3	381	74
Varsinais-Suomi	2 344	14,3	1 570	-20,3	2 158	-7,8	1 854	-48,0	2 236	17
Naantali	75	-63,9	46	-2,1	219	0,9	115	26,4	62	139
Nauvo	.	.	13	-83,1	12	-7,7	9	-30,8	.	.
Salo	131	227,5	121	1,7	93	-7,0	303	178,0	686	-9
Turku	1 688	6,7	1 241	-7,2	1 675	-12,4	1 369	-57,9	1 260	18
Satakunta	1 209	-18,1	454	-9,0	567	-1,6	475	-7,8	337	44
Pori	848	330,5	238	-20,7	275	-10,7	195	-25,9	143	14
Rauma	184	-59,3	170	-8,1	279	10,7	237	-3,3	177	75
Kanta-Häme	751	-37,2	269	-44,5	355	22,0	642	271,1	620	12
Forssa	258	268,6	88	528,6	20	-33,3	288	350,0	10	-38
Hämeenlinna	436	-24,0	146	-60,2	280	37,3	343	223,6	600	12
Pirkanmaa	2 563	-28,6	2 411	-2,5	2 526	5,8	2 902	4,9	2 538	-21
Nokia	151	4,1	31	-68,7	57	-18,6	51	6,3	29	-48
Tampere	1 718	-27,6	2 007	-4,1	1 979	-7,3	2 741	12,2	2 320	-21
Virrat	6	-87,2	77	60,4	24	41,2	10	66,7	2	-90
Päijät-Häme	1 516	-15,5	1 479	26,7	470	-27,2	811	-3,1	688	-26
Heinola	211	779,2	107	10,3	32	-66,0	27	285,7	30	88
Lahti	955	-19,1	1 110	26,7	355	-17,6	741	-7,3	651	-14
Kymenlaakso	1 620	320,8	1 058	48,4	346	-2,5	175	-23,9	708	53
Hamina	21	-	18	-70,5	23	43,8	11	0,0	4	.
Kotka	1 382	421,5	796	104,6	173	21,0	87	0,0	172	-54
Etelä-Karjala	764	70,5	1 052	70,5	613	40,0	430	2,1	588	11
Imatra	124	-0,8	172	-14,4	127	-26,6	62	19,2	40	-60
Lappeenranta	405	88,4	817	146,8	468	126,1	366	6,4	542	27
Etelä-Savo	673	63,7	1 686	18,6	591	-35,6	182	-28,3	212	-22
Mikkeli	138	-1,4	100	-25,9	143	19,2	70	-16,7	95	126
Punkaharju	13	-72,9	982	77,3	137	-41,9	.	.	14	133
Puumala	2	.	30	-55,2	5	66,7	4	.	.	.
Rantasalmi	28	.	14	16,7	48	500,0
Ristiina	.	.	2	-94,6
Savonlinna	222	296,4	416	2,5	149	-57,3	98	-23,4	66	-64
Pohjois-Savo	2 469	166,9	2 338	143,8	574	-34,8	390	-10,3	699	68
Iisalmi	121	26,0	34	-12,8	75	294,7	19	-17,4	17	-65
Kuopio	374	-14,6	814	4,8	432	-39,1	218	-23,2	364	100
Niisjä	24	-84,9	3	200,0	20	-72,6
Varkaus	415	124,3	407	291,3	18	-48,6	103	4,0	307	109
Pohjois-Karjala	562	46,0	690	46,5	555	-38,4	384	15,7	413	-23
Ilomantsi	2	.	16	-64,4	66	-22,4
Joensuu	181	-6,7	461	90,5	225	-54,9	338	40,2	403	-21
Liekksa	18	-21,7	64	-38,5	138	-28,5	6	0,0	2	-88
Nurmes	143	76,5	46	-14,8	30	-70,6	10	42,9	1	-92

4.

Jatkoa - Continued

Kaikki majoitusliikkeet - All accom. establishments	Puola - Poland		Itävalta - Austria		Belgia - Belgium		Kanada - Canada		Kiina - China	
Keski-Suomi	6 511	97,5	940	-39,6	2 225	18,0	758	-7,0	822	-17
Jyväskylä	1 264	-8,9	527	-46,6	1 154	18,4	645	-5,0	563	-34
Jämsä	2 471	246,6	80	-73,5	442	14,8	22	-8,3	66	-10
Keuruu	17	240,0	39	39,3	52	67,7	67	39,6	4	-82
Etelä-Pohjanmaa	353	-55,5	211	117,5	161	-4,7	459	173,2	190	121
Kauhajoki	20	.	2	0,0	4	0,0	25	.	.	.
Seinäjäki	193	-42,0	117	165,9	81	-40,4	219	242,2	114	50
Pohjanmaa	505	3,5	706	28,6	454	33,9	567	110,8	826	6
Kristiinankaupunki	1	.	21	50,0	13	8,3	6	.	.	.
Vaasa	421	76,9	542	31,9	374	33,1	377	106,0	620	-9
Keski-Pohjanmaa	175	-13,4	198	-50,3	232	-16,8	69	13,1	77	67
Kaustinen	6	-94,2	12	200,0	1	.
Kokkola	160	63,3	195	-41,6	232	-6,1	57	0,0	76	65
Pohjois-Pohjanmaa	1 432	8,1	3 356	57,3	2 434	-33,8	1 127	32,1	1 613	-10
Kalajoki	10	-23,1	14	-12,5	7	-30,0	.	.	3	.
Kuusamo	418	19,1	606	15,4	1 018	-4,2	148	244,2	61	-63
Oulu	637	26,6	2 411	109,7	1 206	-21,8	887	21,5	1 437	-10
Pudasjärvi	83	937,5	22	-89,1	70	-92,2	5	150,0	7	17
Utajärvi	2	.	2	0,0	.	.
Kainuu	489	32,5	592	-37,8	384	-69,4	484	67,5	1 751	14
Kajaani	69	228,6	78	-33,3	73	17,7	125	50,6	54	2
Kuhmo	26	-10,3	27	42,1	34	-88,0	4	-95,8	.	.
Puolanka	2	-75,0
Sotkamo	245	-9,6	429	-43,1	220	-73,7	349	229,2	1 697	20
Suomussalmi	10	-54,5	15	-28,6	41	7,9	4	.	.	.
Vaala	126	740,0	14	-30,0	12	-52,0	2	.	.	.
Lappi	5 191	-18,9	8 714	15,9	11 278	-3,9	1 420	2,2	4 058	2
Enontekiö	31	-75,0	95	-24,6	130	68,8	30	200,0	3	-82
Inari	840	-2,0	3 386	78,3	2 990	-5,7	164	-55,2	477	-28
Kemi	131	-26,0	206	-50,1	413	17,7	23	64,3	359	174
Kittilä	238	317,5	583	4,5	679	7,1	49	-25,8	47	24
Kolari	2	-98,8	348	10,8	306	15,9	26	30,0	29	45
Kemijärvi	19	111,1	63	215,0	6	-50,0	2	0,0	6	.
Muonio	504	6,1	900	-26,1	1 109	-26,5	162	149,2	50	-77
Pelkosenniemi	141	83,1	43	-43,4	173	-30,2	39	290,0	33	175
Rovaniemi	2 725	-15,8	2 420	13,7	3 257	-5,3	761	35,7	2 720	2
Rovaniemen mlk	300	-40,5	122	13,0	115	-24,8	9	-47,1	81	31
Salla	14	-17,6	1	-83,3	822	49,2	7	.	.	.
Sodankylä	77	-17,2	223	-15,8	986	-2,8	44	300,0	192	55
Utsjoki	54	-43,2	25	-21,9	20	0,0	1	.	.	.
Ylitornio	12	-79,7	33	10,0	117	368,0	10	.	24	100
Ahvenanmaa	1 086	-11,8	1 894	-11,8	353	157,7	191	198,4	37	6
Eckerö	124	106,7	26	-62,9	21	-58,8	46	.	.	.
Maarianhamina	174	120,3	233	121,9	244	253,6	103	202,9	24	-14

**5. Majoitusliikkeet ja niiden kapasiteetin käyttö kuukausittain vuonna 2005 -
Accommodation establishments and capacity utilization by month in 2005**

	Yhteensä	Tammikuu	Helmikuu	Maaliskuu	Huhtikuu	Toukokuu	Kesäkuu
	Total	January	February	Mars	April	May	June
Kaikki majoitusliikkeet - All accommodation establishments							
Liikkeitä - Establishments	1 105	969	982	1 000	1 019	1 116	1 369
Huoneita - Bedrooms	54 130	49 860	50 332	50 918	51 358	53 339	61 695
Vuoteita - Bed-places	127 062	115 182	116 393	118 238	119 134	126 143	148 184
Huonekäyttöaste - Room occupancy rate (%)	46,5	39,6	46,7	47,9	45,6	42,7	47,4
Vuodekäyttöaste - Bed occupancy rate (%)	34,5	28,4	35,2	37,7	32,5	28,5	35,3
Yöpymisen keskihinta - Price per night (euro)	43,86	48,85	46,65	45,23	49,29	52,57	39,1
Hotellit - Hotels							
Liikkeitä - Establishments	686	659	662	668	670	674	739
Huoneita - Bedrooms	46 849	44 644	45 000	45 387	45 554	45 655	49 923
Vuoteita - Bed-places	100 310	95 435	96 509	97 602	97 403	97 588	106 512
Huonekäyttöaste - Room occupancy rate (%)	49,1	41,8	48,7	49,7	47,9	46,1	51,4
Vuodekäyttöaste - Bed occupancy rate (%)	38	31,6	38	40,3	35,7	32,6	39,9
Yöpymisen keskihinta - Price per night (euro)	49,09	50,97	49,45	48,31	52,14	56,61	47,84
Matkustajakodit ja täyshoitolat - Similar establishments							
Liikkeitä - Establishments	148	127	135	138	137	151	186
Huoneita - Bedrooms	2 839	2 381	2 516	2 551	2 492	2 931	3 942
Vuoteita - Bed-places	7 682	6 428	6 903	6 993	6 889	7 965	10 315
Huonekäyttöaste - Room occupancy rate (%)	26,5	19	25,6	26,5	25,5	25,1	28,9
Vuodekäyttöaste - Bed occupancy rate (%)	19,1	12,2	19,3	20,6	18,1	17,3	23
Yöpymisen keskihinta - Price per night (euro)	21,41	22,95	19	21,94	23,8	20,9	18,58
Lomakylät - Holiday villages							
Liikkeitä - Establishments	96	76	78	78	90	107	126
Huoneita - Bedrooms	1 981	1 740	1 738	1 744	1 943	2 008	2 486
Vuoteita - Bed-places	9 386	8 544	8 314	8 388	9 159	9 599	11 413
Huonekäyttöaste - Room occupancy rate (%)	32,2	25,8	38,9	49,4	31,6	17,3	32,2
Vuodekäyttöaste - Bed occupancy rate (%)	21	15,3	25,9	33,4	20,1	11,4	22,4
Yöpymisen keskihinta - Price per night (euro)	22,39	29,35	26,38	28,36	27,71	16,24	18,12
Leirintäalueet - Camping sites							
Liikkeitä - Establishments	141	79	79	87	90	148	273
Huoneita - Bedrooms	2 039	796	781	923	978	2 331	4 683
Vuoteita - Bed-places	8 358	3 765	3 695	4 235	4 455	9 670	18 013
Huonekäyttöaste - Room occupancy rate (%)	31,9	13,7	20,1	22,5	22,6	16,3	31,2
Vuodekäyttöaste - Bed occupancy rate (%)	23	9,2	14,5	15,5	13,3	10,9	24
Yöpymisen keskihinta ¹⁾ - Price per night (euro) ¹⁾	9,58	8,36	9,6	9,11	11,23	9,69	11,11
Retkeilymajat - Youth hostels							
Liikkeitä - Establishments	34	28	28	29	32	36	45
Huoneita - Bedrooms	423	299	297	313	391	414	661
Vuoteita - Bed-places	1 325	1 010	972	1 020	1 228	1 321	1 931
Huonekäyttöaste - Room occupancy rate (%)	34,7	25,7	32,2	37	31,3	32,5	33
Vuodekäyttöaste - Bed occupancy rate (%)	26,9	17,2	22,5	26,2	24,3	29,4	27,2
Yöpymisen keskihinta - Price per night (euro)	18,91	18,9	22,14	19,13	24,6	14,95	16,09

¹⁾Sisältää myös yöpymiset matkailuvaunuissa ja teltoissa - Includes nights spent in caravans and tents

5.

Jatkoa - Continued

Heinäkuu	Elokuu	Syyskuu	Lokakuu	Marraskuu	Joulukuu	
July	August	September	October	November	December	
Kaikki majoitusliikkeet - All accommodation establishments						
1 371	1 361	1 130	988	976	975	Liikkeitä - Establishments
61 797	62 312	54 104	51 228	51 170	51 446	Huoneita - Bedrooms
150 246	150 124	127 858	117 814	117 196	118 233	Vuoteita - Bed-places
54,3	51,5	49,8	45,2	46,1	38,3	Huonekäyttöaste - Room occupancy rate (%)
48,6	38,1	33,5	31,6	30,2	29,6	Vuodekäyttöaste - Bed occupancy rate (%)
26,22	42,35	50,81	50,58	54,56	45,68	Yöpymisen keskihinta - Price per night (euro)
Hotellit - Hotels						
738	737	688	655	666	671	Liikkeitä - Establishments
49 981	50 745	46 666	45 952	46 244	46 435	Huoneita - Bedrooms
108 184	108 606	100 164	97 859	98 649	99 214	Vuoteita - Bed-places
55,3	55,3	53,5	48,1	49,1	40,1	Huonekäyttöaste - Room occupancy rate (%)
51,9	43,4	38	35,6	34	32,6	Vuodekäyttöaste - Bed occupancy rate (%)
33,47	50,44	54,33	52,38	56,13	47,25	Yöpymisen keskihinta - Price per night (euro)
Matkustajakodit ja täyshoitolat - Similar establishments						
184	181	152	128	129	126	Liikkeitä - Establishments
3 908	3 729	2 813	2 274	2 275	2 255	Huoneita - Bedrooms
10 273	10 016	7 833	6 176	6 166	6 232	Vuoteita - Bed-places
38	31,6	28,6	21,7	19	16,3	Huonekäyttöaste - Room occupancy rate (%)
29	23,1	20,1	13,1	11,4	10,8	Vuodekäyttöaste - Bed occupancy rate (%)
20,1	19,46	23,04	24,8	28,21	25,25	Yöpymisen keskihinta - Price per night (euro)
Lomakylät - Holiday villages						
127	127	109	87	75	71	Liikkeitä - Establishments
2 543	2 539	2 199	1 685	1 513	1 636	Huoneita - Bedrooms
11 726	11 678	10 225	8 200	7 458	7 929	Vuoteita - Bed-places
52,7	35,6	26,7	17,8	15	33	Huonekäyttöaste - Room occupancy rate (%)
38,8	22,7	16,1	9,9	8,9	19,1	Vuodekäyttöaste - Bed occupancy rate (%)
15,92	18,29	21,87	18,61	25,66	33,81	Yöpymisen keskihinta - Price per night (euro)
Leirintäalueet - Camping sites						
276	273	148	86	77	78	Liikkeitä - Establishments
4 693	4 694	2 026	959	809	789	Huoneita - Bedrooms
18 101	18 012	8 364	4 389	3 830	3 768	Vuoteita - Bed-places
59,1	34,1	20,1	16,3	13,7	16,1	Huonekäyttöaste - Room occupancy rate (%)
47,2	24,7	13	9,6	9,2	10,6	Vuodekäyttöaste - Bed occupancy rate (%)
8,71	9,07	11,31	14,78	8,63	11,57	Yöpymisen keskihinta - Price per night (euro)
Retkeilymajat - Youth hostels						
46	43	33	32	29	29	Liikkeitä - Establishments
672	605	400	358	329	331	Huoneita - Bedrooms
1 962	1 812	1 272	1 190	1 093	1 090	Vuoteita - Bed-places
43,8	40,5	34,7	32,8	31,4	29,7	Huonekäyttöaste - Room occupancy rate (%)
37	33,1	28,4	23,7	20,3	20	Vuodekäyttöaste - Bed occupancy rate (%)
17,07	19,48	19,13	19,9	20,9	21,23	Yöpymisen keskihinta - Price per night (euro)

6. Yöpyymiset asuinmaan mukaan kuukausittain vuonna 2005 -
Nights spent by country of residence and by month in 2005

Kaikki majoitusliikkeet - <i>All accommodation establishments</i>	Yhteensä - <i>Total</i>	Tammikuu - <i>January</i>	Helmikuu - <i>February</i>	Maaliskuu - <i>March</i>	Huhtikuu - <i>April</i>	Toukokuu - <i>May</i>	Kesäkuu - <i>June</i>
Yhteensä - <i>Total</i>	17 259 037	1 018 644	1 170 302	1 414 536	1 190 695	1 133 185	1 865 693
Suomi - <i>Residents</i>	12 760 402	664 074	889 545	1 105 205	954 906	816 080	1 396 259
Ulkomaat - <i>Non-residents</i>	4 498 635	354 570	280 757	309 331	235 789	317 105	469 434
<i>Europe</i>	3 672 733	310 535	239 502	259 715	188 512	236 989	367 168
EU -25	2 829 233	186 398	195 175	203 309	142 961	191 080	307 515
Skandinavia	901 090	33 294	37 927	48 159	49 391	73 728	101 887
Aasia - <i>Asia</i>	346 049	20 152	20 948	22 636	19 229	31 211	37 980
Oseania - <i>Oceania</i>	36 658	1 477	1 003	1 319	1 529	3 393	5 604
Afriikka - <i>Africa</i>	16 266	1 050	761	1 250	1 064	1 230	2 143
Amerikka - <i>America</i>	261 107	11 437	11 215	15 870	15 248	25 068	38 510
Ruotsi - <i>Sweden</i>	597 641	22 195	24 471	29 651	30 203	50 524	66 485
Saksa - <i>Germany</i>	542 984	29 952	37 035	38 942	24 669	32 655	75 449
Venäjä - <i>Russia</i>	499 307	105 120	25 355	33 387	26 749	23 447	24 700
Britannia - <i>United Kingdom</i>	421 466	35 423	35 423	28 625	20 477	24 353	31 682
Yhdysvallat - <i>USA</i>	208 695	9 178	8 840	12 280	12 255	19 428	31 720
Norja - <i>Norway</i>	191 533	5 951	7 681	11 868	12 594	12 693	18 168
Alankomaat - <i>Netherlands</i>	200 972	16 129	19 266	15 389	7 466	16 112	33 433
Italia - <i>Italy</i>	146 311	10 690	6 311	8 836	7 003	6 977	13 685
Ranska - <i>France</i>	230 976	33 047	31 102	27 889	11 731	13 294	17 379
Japani - <i>Japan</i>	139 912	10 090	10 976	9 660	5 613	11 288	13 587
Tanska - <i>Denmark</i>	100 546	4 787	5 157	5 851	5 995	8 581	16 012
Viro - <i>Estonia</i>	157 521	13 501	12 713	13 288	9 745	9 445	10 726
Sveitsi - <i>Switzerland</i>	108 668	8 662	9 296	7 753	4 168	5 944	12 408
Espanja - <i>Spain</i>	109 114	3 600	5 141	10 121	5 526	5 683	10 619
Puola - <i>Poland</i>	53 522	2 724	2 793	3 917	3 475	3 978	5 090
Itävalta - <i>Austria</i>	49 516	1 743	1 790	3 697	2 920	4 831	7 178
Belgia - <i>Belgium</i>	50 896	3 110	5 034	4 902	3 399	3 656	4 644
Kanada - <i>Canada</i>	30 861	1 471	1 548	2 430	1 839	3 339	3 981
Kiina - <i>China</i>	72 579	3 500	2 517	3 846	4 545	5 063	6 942
Australia	32 264	1 347	823	1 209	1 395	2 812	4 884
Latvia	27 909	1 623	1 588	2 356	1 692	2 085	2 852
Kreikka - <i>Greece</i>	22 330	1 689	498	905	1 191	859	1 355
Tsekki - <i>Czech</i>	23 774	1 030	1 677	2 307	1 523	1 682	2 017
Unkari - <i>Hungary</i>	24 876	933	1 471	2 055	1 886	1 652	3 454
Etelä-Korea - <i>South Korea</i>	23 111	741	849	1 236	1 081	3 068	3 650
Brasilia - <i>Brazil</i>	8 922	296	410	546	421	1 337	1 375
Liettua - <i>Lithuania</i>	17 405	2 229	1 462	1 065	1 521	1 267	1 085
Portugali - <i>Portugal</i>	12 312	527	680	1 023	678	1 123	1 243
Intia - <i>India</i>	27 250	2 125	2 234	2 460	2 654	2 524	2 476
Taiwan	10 332	203	172	344	383	1 819	2 583
Israel	10 005	409	745	1 039	636	686	1 464
Irlanti - <i>Ireland</i>	21 820	779	848	866	1 058	1 322	1 380
Thaimaa - <i>Thailand</i>	6 652	214	490	528	681	639	535
Turkki - <i>Turkey</i>	9 457	737	686	649	667	634	1 014
Islanti - <i>Iceland</i>	11 213	351	618	745	596	1 915	1 190
Muut maat - <i>Other countries</i>	295 983	18 464	13 057	17 666	17 354	30 390	32 989

6.

Jatkoa - *Continued*

Heinäkuu - <i>July</i>	Elokuu - <i>August</i>	Syyskuu - <i>September</i>	Lokakuu - <i>October</i>	Marraskuu - <i>November</i>	Joulukuu - <i>December</i>	Kaikki majoitusliikkeet - <i>All accommodation establishments</i>
2 896 139	1 961 952	1 322 434	1 165 138	1 070 005	1 050 314	Yhteensä - <i>Total</i>
2 215 764	1 304 742	1 009 585	923 250	816 701	664 291	Suomi - <i>Residents</i>
680 375	657 210	312 849	241 888	253 304	386 023	Ulkomaat - <i>Non-residents</i>
586 503	533 654	235 634	184 420	195 967	334 134	Eurooppa - <i>Europe</i>
441 911	434 975	187 391	139 645	140 239	258 634	EU -15
216 609	131 617	71 053	52 805	52 110	32 510	Skandinavia
35 553	48 095	31 747	24 872	26 167	27 459	Aasia - <i>Asia</i>
6 215	6 026	3 641	2 253	1 471	2 727	Oseania - <i>Oceania</i>
1 130	2 726	1 684	1 294	717	1 217	Afriikka - <i>Africa</i>
35 522	42 643	24 829	16 336	14 107	10 322	Amerikka - <i>America</i>
143 188	96 879	47 522	33 550	32 140	20 833	Ruotsi - <i>Sweden</i>
106 912	97 011	30 763	22 939	24 926	21 731	Saksa - <i>Germany</i>
56 260	55 711	26 525	27 424	33 583	61 046	Venäjä - <i>Russia</i>
28 364	46 460	25 409	18 574	19 893	106 783	Britannia - <i>United Kingdom</i>
29 142	34 388	20 191	12 452	10 860	7 961	Yhdysvallat - <i>USA</i>
58 478	22 070	12 670	10 614	12 146	6 600	Norja - <i>Norway</i>
34 288	27 352	11 493	6 378	6 040	7 626	Alankomaat - <i>Netherlands</i>
18 274	38 347	8 587	5 768	6 681	15 152	Italia - <i>Italy</i>
20 687	28 159	8 712	7 325	7 272	24 379	Ranska - <i>France</i>
13 289	20 514	11 779	8 666	10 273	14 177	Japani - <i>Japan</i>
14 140	10 845	9 762	7 588	7 025	4 803	Tanska - <i>Denmark</i>
16 990	20 095	11 654	11 035	13 239	15 090	Viro - <i>Estonia</i>
26 866	15 360	5 714	2 866	3 934	5 697	Sveitsi - <i>Switzerland</i>
14 725	26 546	8 893	5 042	3 049	10 169	Espanja - <i>Spain</i>
6 695	7 109	5 006	5 216	4 641	2 878	Puola - <i>Poland</i>
10 206	6 062	3 216	2 936	3 346	1 591	Itävalta - <i>Austria</i>
7 035	6 795	3 198	2 984	2 646	3 493	Belgia - <i>Belgium</i>
3 530	4 565	2 665	2 148	1 948	1 397	Kanada - <i>Canada</i>
7 597	9 359	9 223	7 788	6 840	5 359	Kiina - <i>China</i>
5 584	5 265	3 313	1 903	1 273	2 456	Australia
2 954	4 389	2 393	1 964	1 330	2 683	Latvia
2 451	3 893	1 317	799	644	6 729	Kreikka - <i>Greece</i>
3 388	2 624	2 075	1 906	2 266	1 279	Tsekki - <i>Czech</i>
2 916	3 244	2 543	1 789	1 679	1 254	Unkari - <i>Hungary</i>
2 564	4 121	1 719	1 783	1 409	890	Etelä-Korea - <i>South Korea</i>
942	1 199	738	687	573	398	Brasilia - <i>Brazil</i>
1 462	1 821	1 585	1 145	1 346	1 417	Liettua - <i>Lithuania</i>
1 430	2 653	824	490	398	1 243	Portugali - <i>Portugal</i>
1 415	2 442	2 714	2 073	2 427	1 706	Intia - <i>India</i>
2 389	1 232	468	282	209	248	Taiwan
1 067	1 494	798	450	494	723	Israel
2 468	2 111	1 022	969	728	8 269	Irlanti - <i>Ireland</i>
1 374	489	467	492	283	460	Thaimaa - <i>Thailand</i>
1 037	981	699	738	909	706	Turkki - <i>Turkey</i>
790	1 810	1 094	1 040	791	273	Islanti - <i>Iceland</i>
29 478	43 815	26 098	22 085	26 063	18 524	Muut maat - <i>Other countries</i>

7. Yöpymiset matkan tarkoituksen mukaan (%-osuudet) vuonna 2005 - Nights spent by purpose of visit (% shares) in 2005

Majoitusliiketyyppi Type of accommodation establishment	Kaikki yöpymiset - All nights spent				Kotimaiset - Residents				Ulkomaiset - Non-residents			
	Yhteensä Total	Vapaa-aika Leisure %	Ammatt.liittyvät Business %	Muu matka Other %	Yhteensä Total	Vapaa-aika Leisure %	Ammatt.liittyvät Business %	Muu matka Other %	Yhteensä Total	Vapaa-aika Leisure %	Ammatt.liittyvät Business %	Muu matka Other %
Kaikki majoitusliikkeet - All accommodation establishments	17 259 037	66,6	31,0	2,4	12 760 402	68,0	29,3	2,7	4 498 635	62,1	36,5	1,4
Hotellit - Hotels	13 741 712	58,9	38,6	2,5	9 956 365	60,5	36,7	2,8	3 785 347	53,8	44,8	1,4
Matkustajakodit täysihoidotat - Similar establishments	533 084	60,0	29,6	10,4	431 752	59,7	28,2	12,0	101 332	61,0	35,6	3,3
Lomakylät ¹⁾ - Holiday villages ¹⁾	731 295	93,1	6,1	0,9	531 711	92,9	6,0	1,2	199 584	93,5	6,5	0,0
Leirintäalueet - Camping sites	2 126 504	94,7	4,9	0,4	1 778 211	94,7	5,0	0,3	348 293	95,0	4,5	0,5
Retkeilymajat - Youth hostels	126 442	72,1	21,0	6,9	62 363	70,4	23,1	6,5	64 079	73,6	19,1	7,3
Kaikki tyypit - All accomm. types	17 259 037	66,6	31,0	2,4	12 760 402	68,0	29,3	2,7	4 498 635	62,1	36,5	1,4
Asunto- ja huoneistohotelli - Residential hotel	335 919	40,1	51,5	8,4	207 816	48,1	39,8	12,1	128 103	27,5	70,0	2,5
Aamiaismajoitus - Bed and breakfast	84 414	61,3	29,9	8,8	67 414	60,0	30,1	9,9	17 000	66,3	29,0	4,7
Leirintä-, matkailuvaunualue - Camping, caravan site	2 126 504	94,7	4,9	0,4	1 778 211	94,7	5,0	0,3	348 293	95,0	4,5	0,5
Kokous- ja liikemieshotelli - Conference, business hotel	4 754 058	37,7	60,8	1,5	2 963 242	37,8	60,5	1,7	1 790 816	37,3	61,5	1,2
Koulutuskeskus - Educational training center	602 545	51,5	38,1	10,4	551 366	51,7	37,7	10,6	51 179	49,6	42,5	7,9
Liikunta-, leirikeskus - Fitness training center	222 124	61,2	27,4	11,4	212 054	62,5	25,6	11,9	10 070	39,9	57,0	3,2
Gasthaus - Guest house	48 614	45,1	51,8	3,1	30 939	39,3	57,4	3,3	17 675	55,2	42,1	2,7
Retkeilymaja, -hotelli - Youth hostel	370 725	68,8	25,5	5,7	200 214	62,4	30,4	7,3	170 511	75,8	20,1	4,0
Matkustajakoti - Lodging house	52 437	48,8	46,5	4,7	38 463	48,0	46,8	5,2	13 974	54,0	44,4	1,6
Matkailu-, lomamaja - Holiday hostel	93 533	71,1	25,9	2,9	83 237	69,3	27,4	3,3	10 296	84,6	15,4	0,0
Kesähotelli tai muu sesonkihotelli - Summer or other seasonal hotel	64 051	78,3	19,4	2,3	38 154	72,3	24,1	3,6	25 897	85,4	13,9	0,6
Lomakylä - Holiday village	1 209 169	92,7	6,7	0,7	945 361	92,6	6,6	0,8	263 808	93,1	6,8	0,1
Lomahotelli - Holiday resort	1 915 865	73,6	24,8	1,5	1 370 760	70,9	27,2	2,0	545 105	80,7	18,9	0,4
Täysihoidola - Boarding house	42 012	94,0	5,1	0,9	28 604	91,1	7,4	1,5	13 408	98,5	1,5	0,0
Kartanohotelli - Estate hotel	56 431	49,7	44,3	6,0	49 013	52,5	41,0	6,4	7 418	32,1	64,6	3,3
Kylpylä - Spa	2 455 139	80,1	16,2	3,7	2 165 855	81,2	14,8	4,0	289 284	70,6	28,0	1,4
Taajamahotelli - Other urban hotel	2 623 197	40,6	58,2	1,2	1 850 625	40,4	58,5	1,1	772 572	41,0	57,5	1,5
Motelli - Motel	86 595	52,3	46,7	1,1	76 675	50,4	48,6	1,0	9 920	68,7	29,9	1,4

¹⁾ Hotellitason lomakylät sisältyvät hotelleihin - Holiday villages with hotel standard services are included in hotels

7.

Jatkoa - Continued

Maakunta - Region	Kaikki yöpymiset - All nights spent				Kotimaiset - Residents				Ulkomaiset - Non-residents			
	Yhteensä	Vapaa- aika	Ammatt. liittyvät	Muu matka	Yhteensä	Vapaa- aika	Ammatt. liittyvät	Muu matka	Yhteensä	Vapaa- aika	Ammatt. liittyvät	Muu matka
Kunta - Municipality	Total	Leisure	Business	Other	Total	Leisure	Business	Other	Total	Leisure	Business	Other
		%	%	%		%	%	%		%	%	%
Kaikki majoitusliikkeet - All accomodation establishments												
Koko maa - Whole country	17 259 037	66,6	31,0	2,4	12 760 402	68,0	29,3	2,7	4 498 635	62,1	36,5	1,4
Manner-Suomi - Mainland Finland	16 806 919	65,5	32,0	2,5	12 582 964	67,5	29,7	2,8	4 223 955	58,2	40,3	1,5
Uusimaa	3 891 835	43,6	53,9	2,5	2 005 844	45,7	51,1	3,2	1 885 991	41,0	57,4	1,5
Espoo	337 324	41,0	57,2	1,7	203 565	45,7	52,9	1,4	133 759	34,4	63,4	2,2
Hanko	45 154	81,7	17,8	0,5	38 528	82,8	16,7	0,5	6 626	76,2	23,5	0,3
Helsinki	2 555 470	40,5	57,2	2,3	1 016 413	38,4	58,3	3,3	1 539 057	42,0	56,4	1,6
Vantaa	430 788	40,5	58,7	0,8	278 059	40,6	58,5	0,9	152 729	40,2	59,1	0,7
Lohja	61 969	62,5	37,0	0,4	57 043	66,8	32,7	0,5	4 926	23,1	76,9	0,0
Nurmijärvi	42 175	46,8	50,6	2,6	40 837	45,8	51,6	2,6	1 338	78,0	22,0	.
Itä-Uusimaa	147 768	47,8	44,6	7,6	115 194	42,5	48,6	8,9	32 574	65,9	31,0	3,1
Porvoo	126 945	38,2	58,9	2,9	99 347	33,8	63,7	2,5	27 598	53,8	41,8	4,4
Varsinais-Suomi	1 207 823	63,5	35,5	1,0	964 871	65,9	33,3	0,8	242 952	52,2	45,8	2,0
Turku	705 786	55,5	43,8	0,6	542 094	57,9	41,7	0,4	163 692	46,1	52,3	1,6
Satakunta	360 803	63,3	32,7	4,0	315 713	65,6	30,1	4,3	45 090	40,7	58,1	1,2
Pori	202 303	74,8	24,3	0,9	180 185	77,7	21,6	0,8	22 118	44,9	53,3	1,8
Rauma	80 457	29,8	70,0	0,2	62 613	29,4	70,4	0,2	17 844	31,6	68,3	0,2
Kanta-Häme	367 540	63,1	33,7	3,1	333 349	63,2	33,6	3,1	34 191	62,0	35,1	2,9
Forssa	35 457	42,4	52,0	5,7	29 131	42,0	51,2	6,8	6 326	44,1	55,9	0,0
Hämeenlinna	144 512	34,7	64,8	0,6	126 245	33,0	66,3	0,6	18 267	50,9	49,1	.
Pirkanmaa	1 369 004	66,8	30,6	2,6	1 168 645	68,8	28,5	2,8	200 359	52,6	45,7	1,8
Nokia	124 664	80,9	19,1	0,0	114 931	82,7	17,3	0,0	9 733	56,3	43,6	0,1
Tampere	777 299	55,8	42,7	1,4	615 261	57,6	40,9	1,4	162 038	48,3	50,3	1,5
Virrat	44 970	61,7	3,9	34,4	43 332	61,4	3,6	34,9	1 638	70,0	9,9	20,1
Päijät-Häme	535 302	54,4	44,4	1,2	451 809	56,2	42,4	1,4	83 493	46,5	53,3	0,2
Heinola	140 821	40,6	59,1	0,2	133 821	41,7	58,0	0,3	7 000	34,8	65,2	.
Lahti	196 712	42,2	54,6	3,2	145 065	41,3	54,5	4,2	51 647	44,8	54,7	0,4
Kymenlaakso	292 057	49,4	45,9	4,7	248 434	50,1	45,0	4,8	43 623	44,7	51,3	4,0
Hamina	20 882	43,9	46,2	9,9	16 455	41,8	49,0	9,2	4 427	61,8	22,0	16,2
Kotka	105 247	48,0	50,2	1,8	84 047	49,2	48,7	2,1	21 200	42,6	56,8	0,7
Etelä-Karjala	452 290	63,8	28,7	7,5	339 065	58,9	32,3	8,8	113 225	79,8	16,9	3,3
Imatra	172 485	56,7	24,8	18,6	114 915	41,6	33,3	25,1	57 570	86,1	8,2	5,7
Lappeenranta	193 822	59,6	40,3	0,1	153 384	58,3	41,7	0,1	40 438	64,6	35,3	0,1
Etelä-Savo	638 754	73,2	17,3	9,5	557 617	72,0	17,4	10,7	81 137	81,2	16,7	2,1
Mikkeli	173 906	59,8	28,9	11,2	153 679	60,0	27,3	12,6	20 227	58,1	41,6	0,3
Punkaharju	82 690	93,6	3,1	3,2	64 027	92,4	3,9	3,8	18 663	97,9	0,6	1,5
Puumala	32 284	96,8	3,2	.	29 271	96,8	3,2	.	3 013	96,4	3,6	.
Savonlinna	120 118	63,4	34,2	2,4	102 033	61,0	36,5	2,5	18 085	72,7	25,2	2,1
Pohjois-Savo	843 204	71,9	23,9	4,1	748 801	72,1	23,6	4,3	94 403	70,7	27,1	2,3
Iisalmi	87 140	64,8	32,5	2,7	82 083	65,4	31,8	2,8	5 057	55,1	44,7	0,2
Kuopio	385 838	74,2	24,2	1,5	334 938	73,7	24,6	1,7	50 900	77,9	21,6	0,5
Nilsia	108 334	79,2	20,8	.	92 708	77,5	22,5	.	15 626	93,1	6,9	.
Varkaus	75 962	60,8	36,0	3,2	69 198	62,5	34,8	2,7	6 764	42,0	49,9	8,1
Pohjois-Karjala	467 550	70,5	25,5	4,0	418 272	70,9	25,5	3,6	49 278	67,0	26,1	6,9
Ilomantsi	30 520	81,1	18,9	.	29 504	80,8	19,2	.	1 016	93,6	6,4	.
Joensuu	164 726	28,3	58,6	13,1	143 183	30,2	57,9	11,9	21 543	20,3	61,6	18,1
Lieksa	83 166	78,1	20,4	1,5	70 168	74,9	23,3	1,8	12 998	91,5	8,1	0,3
Nurmes	57 129	83,8	15,5	0,7	48 914	82,3	16,9	0,8	8 215	92,4	7,5	0,1

7.

Jatkoa - Continued

Maakunta - Region Kunta - Municipality	Kaikki yöpymiset - All nights spent				Kotimaiset - Residents				Ulkomaiset - Non-residents			
	Yhteensä Total	Vapaa- aika Leisure	Ammatt. liittyvät Business	Muu matka Other	Yhteensä Total	Vapaa- aika Leisure	Ammatt. liittyvät Business	Muu matka Other	Yhteensä Total	Vapaa- aika Leisure	Ammatt. liittyvät Business	Muu matka Other
		%	%	%		%	%	%		%	%	%
Keski-Suomi	997 394	64,5	33,9	1,6	837 621	64,6	33,7	1,7	159 773	63,7	34,8	1,5
Jyväskylä	357 180	39,9	58,2	1,9	287 105	35,6	62,6	1,9	70 075	55,8	42,3	2,0
Jämsä	223 788	58,3	41,3	0,4	167 016	57,0	42,5	0,5	56 772	62,3	37,7	.
Keuruu	106 127	85,1	11,7	3,2	102 285	86,4	10,8	2,8	3 842	49,8	35,1	15,1
Etelä-Pohjanmaa	579 303	74,4	23,4	2,2	556 096	76,0	22,0	2,1	23 207	29,6	64,9	5,5
Seinäjoki	184 340	59,7	38,6	1,7	173 278	62,6	36,3	1,2	11 062	12,8	77,2	10,1
Pohjanmaa	412 503	61,1	36,9	2,0	341 589	63,0	35,2	1,9	70 914	49,3	47,8	2,9
Vaasa	287 270	65,5	33,8	0,8	238 456	66,6	32,7	0,7	48 814	57,8	40,7	1,5
Keski-Pohjanmaa	161 655	67,0	32,3	0,6	148 557	67,4	31,9	0,6	13 098	61,4	37,8	0,7
Kaustinen	30 281	80,5	19,3	0,1	29 580	80,4	19,5	0,1	701	85,4	14,6	.
Kokkola	92 617	46,9	52,1	1,0	80 966	45,2	53,8	1,0	11 651	58,5	40,6	0,9
Pohjois-Pohjanmaa	1 315 321	73,7	25,6	0,7	1 125 472	74,7	24,7	0,6	189 849	66,5	32,5	1,1
Kalajoki	202 096	93,9	6,1	0,0	194 142	94,3	5,7	0,0	7 954	84,1	15,9	0,0
Kuusamo	332 227	80,3	19,2	0,4	279 734	83,9	16,0	0,1	52 493	55,9	41,3	2,8
Oulu	490 168	61,2	38,1	0,7	387 971	59,3	39,9	0,8	102 197	68,5	30,9	0,6
Pudasjärvi	51 025	93,2	6,5	0,3	42 695	93,8	6,0	0,3	8 330	90,7	9,1	0,2
Utajärvi	83 563	94,6	5,4	.	82 788	94,6	5,4	.	775	97,2	2,8	.
Kainuu	762 164	83,1	15,7	1,2	693 282	84,1	14,7	1,2	68 882	73,1	25,8	1,1
Kajaani	109 769	53,4	43,1	3,4	98 160	51,8	44,4	3,8	11 609	67,4	31,9	0,7
Kuhmo	25 251	62,8	30,9	6,3	19 412	61,8	32,2	6,0	5 839	65,8	26,9	7,4
Puolanka	45 056	98,4	1,5	0,0	43 802	98,5	1,5	0,0	1 254	98,1	1,7	0,2
Sotkamo	441 782	86,6	13,4	0,0	400 021	88,1	11,9	0,0	41 761	71,0	28,9	0,1
Lappi	2 004 649	82,9	16,1	1,0	1 212 733	82,5	16,1	1,4	791 916	83,6	16,1	0,4
Enontekiö	103 212	93,6	6,4	.	80 831	93,6	6,4	.	22 381	93,8	6,2	.
Inari	375 451	86,3	13,1	0,7	194 706	85,1	13,8	1,1	180 745	87,4	12,3	0,2
Kemi	69 446	33,2	65,3	1,5	51 987	32,9	65,3	1,7	17 459	34,3	65,1	0,6
Kittilä	271 640	70,1	27,3	2,7	186 586	74,9	21,4	3,6	85 054	59,6	39,9	0,6
Kolari	267 339	95,6	4,3	0,1	202 213	95,2	4,6	0,2	65 126	96,7	3,3	.
Kemijärvi	23 551	72,0	26,7	1,3	18 723	69,4	29,4	1,3	4 828	91,8	6,3	1,9
Muonio	105 967	95,8	4,2	.	45 284	97,0	3,0	.	60 683	94,9	5,1	.
Pelkosenniemi	77 356	91,1	7,5	1,4	70 449	92,1	6,4	1,5	6 907	80,8	18,0	1,2
Rovaniemi	359 397	67,0	31,9	1,2	138 406	57,7	40,9	1,3	220 991	73,5	25,5	1,0
Rovaniemen mlk	45 679	85,2	14,3	0,5	20 993	80,6	18,6	0,8	24 686	91,3	8,7	0,1
Salla	66 971	96,2	3,8	.	46 824	95,8	4,2	.	20 147	97,6	2,4	.
Sodankylä	108 265	81,5	18,4	0,1	57 961	76,8	23,2	0,0	50 304	88,5	11,3	0,1
Ahvenanmaa	452 118	94,7	5,0	0,3	177 438	91,8	7,7	0,6	274 680	96,5	3,3	0,2
Eckerö	119 248	99,0	0,8	0,2	26 032	98,8	1,0	0,3	93 216	99,0	0,8	0,2
Maarianhamina	181 449	88,5	10,8	0,6	84 816	84,7	14,3	1,0	96 633	91,9	7,8	0,3
Maakunnat - Regions												
Uusimaa	3 891 835	43,6	53,9	2,5	2 005 844	45,7	51,1	3,2	1 885 991	41,0	57,4	1,5
Itä-Uusimaa	147 768	47,8	44,6	7,6	115 194	42,5	48,6	8,9	32 574	65,9	31,0	3,1
Varsinais-Suomi	1 207 823	63,5	35,5	1,0	964 871	65,9	33,3	0,8	242 952	52,2	45,8	2,0
Satakunta	360 803	63,3	32,7	4,0	315 713	65,6	30,1	4,3	45 090	40,7	58,1	1,2
Kanta-Häme	367 540	63,1	33,7	3,1	333 349	63,2	33,6	3,1	34 191	62,0	35,1	2,9
Pirkanmaa	1 369 004	66,8	30,6	2,6	1 168 645	68,8	28,5	2,8	200 359	52,6	45,7	1,8
Päijät-Häme	535 302	54,4	44,4	1,2	451 809	56,2	42,4	1,4	83 493	46,5	53,3	0,2
Kymenlaakso	292 057	49,4	45,9	4,7	248 434	50,1	45,0	4,8	43 623	44,7	51,3	4,0
Etelä-Karjala	452 290	63,8	28,7	7,5	339 065	58,9	32,3	8,8	113 225	79,8	16,9	3,3
Etelä-Savo	638 754	73,2	17,3	9,5	557 617	72,0	17,4	10,7	81 137	81,2	16,7	2,1
Pohjois-Savo	843 204	71,9	23,9	4,1	748 801	72,1	23,6	4,3	94 403	70,7	27,1	2,3
Pohjois-Karjala	467 550	70,5	25,5	4,0	418 272	70,9	25,5	3,6	49 278	67,0	26,1	6,9
Keski-Suomi	997 394	64,5	33,9	1,6	837 621	64,6	33,7	1,7	159 773	63,7	34,8	1,5
Etelä-Pohjanmaa	579 303	74,4	23,4	2,2	556 096	76,0	22,0	2,1	23 207	29,6	64,9	5,5
Pohjanmaa	412 503	61,1	36,9	2,0	341 589	63,0	35,2	1,9	70 914	49,3	47,8	2,9
Keski-Pohjanmaa	161 655	67,0	32,3	0,6	148 557	67,4	31,9	0,6	13 098	61,4	37,8	0,7
Pohjois-Pohjanmaa	1 315 321	73,7	25,6	0,7	1 125 472	74,7	24,7	0,6	189 849	66,5	32,5	1,1
Kainuu	762 164	83,1	15,7	1,2	693 282	84,1	14,7	1,2	68 882	73,1	25,8	1,1
Lappi	2 004 649	82,9	16,1	1,0	1 212 733	82,5	16,1	1,4	791 916	83,6	16,1	0,4
Ahvenanmaa	452 118	94,7	5,0	0,3	177 438	91,8	7,7	0,6	274 680	96,5	3,3	0,2

8. Yöpyymiset majoittumistavan mukaan (%-osuudet) vuonna 2005 - Nights spent by mode of lodging (% shares) in 2005

Majoitusliiketyyppi Type of accommodation establishment	Kaikki yöpyymiset - All nights spent				Kotimaiset yöpyymiset - Residents nights				Ulkomaiset yöpyymiset - Non-residents nights			
	Yhteensä total	Huone mökki Room Cottage %	Matkailuvaunu -auto Caravan Camper %	Teltta muu Tent Other %	Yhteensä total	Huone Mökki Room Cottage %	Matkailuvaunu -auto Caravan Camper %	Teltta muu Tent Other %	Yhteensä total	Huone Mökki Room Cottage %	Matkailuvaunu -auto Caravan Camper %	Teltta Muu Tent Other %
Kaikki majoitusliikkeet - All accommodation establ.	17 259 037	90,9	7,1	2,0	12 760 402	89,6	8,4	2,0	4 498 635	94,6	3,5	1,9
Hotellit - Hotels	13 741 712	99,4	0,5	0,1	9 956 365	99,2	0,7	0,1	3 785 347	99,9	0,1	0,0
Matkustajakodit täysihoidotat - Similar establishments	533 084	98,6	0,7	0,7	431 752	98,4	0,8	0,8	101 332	99,5	0,2	0,4
Lomakylät ¹⁾ - Holiday villages ¹⁾	731 295	96,8	2,4	0,8	531 711	96,4	2,8	0,7	199 584	97,8	1,2	1,0
Leirintäalueet - Camping sites	2 126 504	31,7	53,2	15,1	1 778 211	31,5	55,1	13,4	348 293	33,0	43,4	23,6
Retkeilymajat - Youth hostels	126 442	99,4	0,4	0,2	62 363	98,9	0,6	0,4	64 079	99,8	0,1	0,0
Asunto- ja huoneistohotelli - Residential hotel	335 919	99,8	0,1	0,1	207 816	99,7	0,1	0,2	128 103	100,0		0,0
Aamiaismajoitus - Bed and breakfast	84 414	99,7	0,3	0,1	67 414	99,7	0,2	0,0	17 000	99,6	0,3	0,1
Leirintä-, matkailuvaunualue - Camping, caravan site	2 126 504	31,7	53,2	15,1	1 778 211	31,5	55,1	13,4	348 293	33,0	43,4	23,6
Kokous- ja liikemieshotelli - Conference, business hotel	4 754 058	100,0	0,0		2 963 242	100,0	0,0		1 790 816	100,0		
Koulutuskeskus - Educational training center	602 545	95,1	3,6	1,3	551 366	94,6	3,9	1,5	51 179	99,8	0,1	0,1
Liikunta-, leirikeskus - Fitness training center	222 124	99,8	0,0	0,2	212 054	99,9	0,0	0,1	10 070	96,8		3,2
Gasthaus - Guest house	48 614	99,7	0,3		30 939	99,5	0,5		17 675	100,0		
Retkeilymaja, -hotelli - Youth hostel	370 725	98,2	1,6	0,3	200 214	96,7	2,8	0,5	170 511	99,9	0,1	0,0
Matkustajakoti - Lodging house	52 437	100,0			38 463	100,0			13 974	100,0		
Matkailu-, lomamaja - Holiday hostel	93 533	94,0	3,4	2,7	83 237	93,4	3,6	3,0	10 296	98,6	1,2	0,2
Kesähotelli tai muu sesonkihotelli - Summer or other seasonal hotel	64 051	100,0	0,0		38 154	100,0	0,0		25 897	100,0	0,0	
Lomakylä - Holiday village	1 209 169	97,7	1,8	0,5	945 361	97,6	2,0	0,4	263 808	98,0	1,1	0,9
Lomahotelli - Holiday resort	1 915 865	98,4	1,5	0,1	1 370 760	97,8	2,1	0,1	545 105	99,7	0,2	0,1
Täysihoidola - Boarding house	42 012	99,9	0,1	0,0	28 604	99,8	0,2	0,0	13 408	100,0	0,0	
Kartanohotelli - Estate hotel	56 431	96,8	3,2	0,0	49 013	96,3	3,7	0,0	7 418	100,0		
Kylpylä - Spa	2 455 139	100,0	0,0		2 165 855	100,0	0,0		289 284	100,0		
Taajamahotelli - Other urban hotel	2 623 197	100,0	0,0	0,0	1 850 625	99,9	0,0	0,0	772 572	100,0	0,0	
Motelli - Motel	86 595	93,5	6,5		76 675	92,7	7,3		9 920	99,2	0,8	

¹⁾ Hotellitason lomakylät sisältyvät hotelleihin - Holiday villages with hotel standard services are included in hotels

8.

Jatkoa - Continued

Maakunta - Region Kunta - Municipality	Kaikki yöpymiset - All nights spent				Kotimaiset yöpymiset - Residents nights				Ulkomaiset yöpymiset - Non-residents nights			
	Yhteensä total	Huone mökki Room Cottage %	Matkailuvaunu -auto Caravan Camper %	Teltta muu Tent Other %	Yhteensä total	Huone Mökki Room Cottage %	Matkailuvaunu -auto Caravan Camper %	Teltta muu Tent Other %	Yhteensä total	Huone Mökki Room Cottage %	Matkailuvaunu -auto Caravan Camper %	Teltta Muu Tent Other %
Kaikki majoitusliikkeet - All accommodation establishments												
Koko maa - Whole country	17 259 037	90,9	7,1	2,0	12 760 402	89,6	8,4	2,0	4 498 635	94,6	3,5	1,9
Manner-Suomi - Mainland Finland	16 806 919	91,2	7,0	1,8	12 582 964	89,7	8,4	1,9	4 223 955	95,8	2,8	1,4
Uusimaa	3 891 835	96,5	2,7	0,7	2 005 844	94,9	4,3	0,7	1 885 991	98,2	1,1	0,7
Espoo	337 324	97,2	1,8	0,9	203 565	97,1	2,3	0,5	133 759	97,5	1,0	1,6
Hanko	45 154	62,0	22,3	15,7	38 528	60,3	24,0	15,7	6 626	71,9	12,3	15,9
Helsinki	2 555 470	97,5	1,9	0,6	1 016 413	96,4	3,1	0,5	1 539 057	98,3	1,1	0,6
Vantaa	430 788	100,0	.	.	278 059	100,0	.	.	152 729	100,0	.	.
Lohja	61 969	97,4	1,8	0,7	57 043	97,3	1,9	0,8	4 926	99,1	0,9	.
Nummijärvi	42 175	100,0	.	0,0	40 837	100,0	.	0,0	1 338	100,0	.	.
Itä-Uusimaa	147 768	95,3	2,7	2,0	115 194	95,8	2,8	1,5	32 574	93,9	2,4	3,7
Porvoo	126 945	95,7	2,2	2,1	99 347	96,3	2,2	1,5	27 598	93,6	2,4	4,1
Varsinais-Suomi	1 207 823	92,0	6,0	2,0	964 871	91,3	6,8	1,8	242 952	94,5	2,8	2,7
Turku	705 786	95,5	2,4	2,1	542 094	95,6	2,4	2,0	163 692	95,4	2,4	2,2
Satakunta	360 803	82,6	9,8	7,6	315 713	81,2	10,6	8,2	45 090	91,8	4,9	3,3
Pori	202 303	78,2	9,8	12,0	180 185	76,6	10,4	13,1	22 118	91,8	5,0	3,2
Rauma	80 457	86,3	10,7	3,0	62 613	84,5	12,5	3,0	17 844	92,5	4,5	3,0
Kanta-Häme	367 540	88,0	11,4	0,6	333 349	87,0	12,5	0,5	34 191	97,6	0,7	1,7
Forssa	35 457	100,0	.	.	29 131	100,0	.	.	6 326	100,0	.	.
Hämeenlinna	144 512	98,8	1,2	.	126 245	98,6	1,4	.	18 267	100,0	.	.
Pirkanmaa	1 369 004	92,5	6,4	1,0	1 168 645	91,9	7,2	0,9	200 359	96,1	2,2	1,7
Nokia	124 664	83,7	15,2	1,1	114 931	83,4	15,6	1,0	9 733	87,4	10,3	2,2
Tampere	777 299	97,4	1,7	0,8	615 261	97,3	1,9	0,8	162 038	97,8	1,1	1,1
Virrat	44 970	94,9	3,5	1,6	43 332	95,2	3,3	1,6	1 638	89,4	8,5	2,1
Päijät-Häme	535 302	85,8	13,4	0,8	451 809	83,9	15,5	0,6	83 493	95,9	2,4	1,7
Heinola	140 821	95,4	4,0	0,6	133 821	95,3	4,1	0,6	7 000	97,1	2,0	0,9
Lahti	196 712	95,1	4,1	0,8	145 065	94,3	5,1	0,6	51 647	97,3	1,4	1,4
Kymenlaakso	292 057	84,0	13,9	2,1	248 434	82,0	16,0	2,0	43 623	95,6	1,9	2,5
Hamina	20 882	70,5	25,8	3,7	16 455	66,6	31,1	2,2	4 427	84,6	6,1	9,3
Kotka	105 247	90,8	7,6	1,6	84 047	89,1	9,1	1,7	21 200	97,5	1,5	1,0
Etelä-Karjala	452 290	95,0	3,9	1,1	339 065	94,4	4,6	1,1	113 225	96,8	1,7	1,4
Imatra	172 485	97,5	1,7	0,7	114 915	97,3	2,2	0,5	57 570	98,0	0,9	1,1
Lappeenranta	193 822	95,3	3,5	1,2	153 384	95,1	3,8	1,1	40 438	96,1	2,4	1,5
Etelä-Savo	638 754	86,4	10,2	3,4	557 617	86,5	10,4	3,1	81 137	86,1	8,3	5,6
Mikkeli	173 906	88,5	9,2	2,4	153 679	87,9	9,9	2,2	20 227	92,6	4,0	3,5
Punkaharju	82 690	85,2	10,3	4,4	64 027	82,7	12,1	5,2	18 663	93,8	4,5	1,7
Puumala	32 284	72,8	21,3	5,9	29 271	75,6	19,8	4,6	3 013	45,5	35,9	18,7
Savonlinna	120 118	93,0	4,1	2,8	102 033	94,9	3,4	1,6	18 085	82,1	8,2	9,7

Maakunta - Region Kunta - Municipality	Kaikki yöpymiset - All nights spent				Kotimaiset yöpymiset - Residents nights				Ulkomaiset yöpymiset - Non-residents nights			
	Yhteensä total	Huone mökki Room Cottage %	Matkailuvaunu -auto Caravan Camper %	Teltta muu Tent Other %	Yhteensä total	Huone Mökki Room Cottage %	Matkailuvaunu -auto Caravan Camper %	Teltta muu Tent Other %	Yhteensä total	Huone Mökki Room Cottage %	Matkailuvaunu -auto Caravan Camper %	Teltta Muu Tent Other %
Pohjois-Savo	843 204	94,6	4,5	0,9	748 801	94,7	4,5	0,8	94 403	93,6	4,1	2,3
Ilialmi	87 140	90,4	8,7	0,9	82 083	90,8	8,4	0,7	5 057	82,9	13,4	3,7
Kuopio	385 838	93,5	5,2	1,3	334 938	93,7	5,3	1,0	50 900	92,3	4,7	3,1
Nilsinä	108 334	100,0			92 708	100,0			15 626	100,0		
Varkaus	75 962	90,2	8,9	0,9	69 198	90,4	9,1	0,6	6 764	88,5	7,1	4,3
Pohjois-Karjala	467 550	86,2	8,6	5,2	418 272	86,1	8,5	5,3	49 278	87,1	8,8	4,1
Ilomantsi	30 520	92,8	4,9	2,3	29 504	94,6	3,7	1,6	1 016	39,0	38,8	22,2
Joensuu	164 726	85,7	3,2	11,1	143 183	84,4	3,0	12,5	21 543	94,4	4,0	1,6
Lieksa	83 166	84,7	12,4	2,8	70 168	85,0	12,9	2,1	12 998	83,1	10,0	6,9
Nurmes	57 129	92,7	7,0	0,3	48 914	93,1	6,7	0,2	8 215	90,4	9,0	0,6
Keski-Suomi	997 394	92,3	6,0	1,6	837 621	91,6	6,8	1,6	159 773	96,3	1,9	1,8
Jyväskylä	357 180	96,8	2,5	0,8	287 105	96,9	2,6	0,5	70 075	96,3	1,6	2,0
Jämsä	223 788	99,8	0,2	0,0	167 016	99,8	0,2	0,0	56 772	99,8	0,1	0,1
Keuruu	106 127	71,7	21,7	6,7	102 285	70,8	22,3	6,8	3 842	93,9	3,8	2,3
Etelä-Pohjanmaa	579 303	80,7	14,3	5,0	556 096	80,0	14,8	5,2	23 207	97,4	1,6	1,0
Seinäjoki	184 340	63,0	24,1	12,9	173 278	60,8	25,5	13,7	11 062	98,7	0,8	0,5
Pohjanmaa	412 503	88,1	9,8	2,2	341 589	87,4	10,4	2,2	70 914	91,4	6,5	2,1
Vaasa	287 270	88,4	8,9	2,6	238 456	88,1	9,1	2,7	48 814	90,0	7,8	2,2
Keski-Pohjanmaa	161 655	81,3	17,1	1,6	148 557	80,2	18,2	1,6	13 098	93,0	5,5	1,4
Kaustinen	30 281	88,1	8,3	3,6	29 580	88,0	8,5	3,6	701	95,9	0,9	3,3
Kokkola	92 617	96,3	3,1	0,6	80 966	96,8	2,7	0,5	11 651	92,6	6,0	1,4
Pohjois-Pohjanmaa	1 315 321	84,7	11,6	3,7	1 125 472	84,6	11,6	3,8	189 849	85,4	11,4	3,2
Kalajokki	202 096	45,6	36,3	18,0	194 142	45,5	36,0	18,5	7 954	48,2	45,0	6,8
Kuusamo	332 227	96,6	2,7	0,7	279 734	96,8	2,8	0,4	52 493	95,7	2,2	2,1
Oulu	490 168	91,1	7,6	1,3	387 971	93,3	5,9	0,9	102 197	82,8	14,0	3,2
Pudasjärvi	51 025	76,4	23,1	0,5	42 695	72,4	27,2	0,4	8 330	96,9	2,2	0,9
Utajärvi	83 563	97,6	2,4		82 788	97,5	2,5		775	100,0		
Kainuu	762 164	87,9	11,4	0,7	693 282	87,3	12,1	0,6	68 882	94,3	3,8	1,9
Kajaani	109 769	98,9	1,0	0,2	98 160	98,9	1,0	0,1	11 609	98,3	1,1	0,5
Kuhmo	25 251	87,3	10,4	2,3	19 412	87,3	10,9	1,8	5 839	87,2	8,8	4,0
Puolanka	45 056	64,7	35,0	0,3	43 802	64,2	35,7	0,2	1 254	83,0	11,2	5,7
Sotkamo	441 782	93,5	6,4	0,1	400 021	92,9	7,0	0,1	41 761	99,0	0,7	0,3
Lappi	2 004 649	94,0	5,1	0,8	1 212 733	93,3	6,0	0,7	791 916	95,2	3,8	1,0
Enontekiö	103 212	90,0	9,2	0,9	80 831	93,8	5,5	0,6	22 381	76,1	22,2	1,7
Inari	375 451	95,3	4,0	0,7	194 706	95,8	3,7	0,5	180 745	94,8	4,3	0,9
Kemi	69 446	97,8	2,1	0,1	51 987	98,0	1,9	0,1	17 459	97,1	2,6	0,3
Kittilä	271 640	97,7	2,0	0,3	186 586	97,2	2,6	0,3	85 054	98,8	0,6	0,5
Kolari	267 339	91,4	8,6	0,0	202 213	88,7	11,3	0,0	65 126	99,7	0,3	0,0
Kemijärvi	23 551	86,9	11,1	2,0	18 723	87,8	10,9	1,2	4 828	83,1	11,9	5,1
Muonio	105 967	96,3	3,5	0,2	45 284	93,2	6,6	0,2	60 683	98,7	1,2	0,2
Pelkosenniemi	77 356	95,9	3,6	0,4	70 449	96,1	3,8	0,1	6 907	94,3	1,9	3,8
Rovaniemi	359 397	95,9	3,1	0,9	138 406	96,6	2,8	0,6	220 991	95,5	3,3	1,1
Rovaniemen mlk	45 679	89,8	8,8	1,5	20 993	89,1	9,9	1,0	24 686	90,3	7,9	1,8
Salla	66 971	95,6	4,3	0,1	46 824	94,7	5,2	0,1	20 147	97,9	2,0	0,1
Sodankylä	108 265	94,6	4,5	0,9	57 961	93,7	5,4	0,9	50 304	95,6	3,5	0,9
Ahvenanmaa	452 118	79,5	10,6	9,9	177 438	83,8	5,3	10,9	274 680	76,8	14,0	9,3
Eckerö	119 248	71,6	17,7	10,7	26 032	81,2	8,7	10,0	93 216	68,9	20,3	10,9
Maarianhamina	181 449	91,1	3,0	5,9	84 816	91,4	2,1	6,5	96 633	90,8	3,9	5,3

9. Majoitusliikkeiden kapasiteetti 1.1.2006 -

Capacity of accommodation establishments 1. January 2006

	Liikkeet <i>Establishments</i>	Huoneet <i>Rooms</i>	Vuoteet <i>Bed-places</i>	Lisävuoteet <i>Extra beds</i>	Matkailuvaunujen sähköliit.pisteet <i>Caravan places</i>
Kaikki majoitusliikkeet - All accomodation establishments	1 406	62 235	148 971	22 120	21 054
Hotellit - <i>Hotels</i>	756	51 242	109 355	19 231	3 755
Retkeilymajat - <i>Youth hostels</i>	50	717	2 065	210	88
Leirintäalueet - <i>Camping sites</i>	283	3 942	15 751	566	15 690
Matkustajakodit ja täysihoidot - <i>Similar establishment</i>	185	3 694	9 690	761	555
Lomakylät ¹⁾ - <i>Holiday villages¹⁾</i>	132	2 640	12 110	1 352	966
Tyyppi - Type of establishment					
Asunto- ja huoneistohotelli - <i>Residential hotel</i>	30	1 242	3 075	655	53
Aamiaismajoitus - <i>Bed and breakfast</i>	45	624	1 682	180	155
Leirintä-, matkailuvaunualue - <i>Camping, caravan site</i>	283	3 942	15 751	566	15 690
Kokous- ja liikemieshotelli - <i>Conference, business hotel</i>	96	17 332	32 230	3 688	8
Koulutuskeskus - <i>Educational training center</i>	83	3 476	7 660	599	521
Liikunta-, leirikeskus - <i>Fitness training center</i>	22	847	2 400	182	38
Gasthaus - <i>Guest house</i>	16	255	579	61	8
Retkeilymaja, -hotelli - <i>Youth hostel</i>	87	1 878	4 607	592	308
Matkustajakoti - <i>Lodging house</i>	16	252	549	88	18
Matkailu-, lomamaja - <i>Holiday hostel</i>	34	561	1 654	124	218
Kesähotelli tai muu sesonkihotelli - <i>Summer or other seasonal hotel</i>	28	1 917	3 613	231	50
Lomakylä - <i>Holiday village</i>	150	3 629	16 558	2 175	1 168
Lomahotelli - <i>Holiday resort</i>	188	7 718	20 266	3 992	1 884
Täysihoidola - <i>Boarding house</i>	15	315	805	41	27
Kartanohotelli - <i>Estate hotel</i>	19	443	1 049	228	75
Kylpylä - <i>Spa</i>	46	5 637	12 571	3 877	391
Taajamahotelli - <i>Other urban hotel</i>	205	10 898	21 140	3 707	305
Motelli - <i>Motel</i>	23	562	1 340	329	131
ketju - Chain					
Cumulus	26	3 455	6 080	322	0
Lomaliitto	28	1 752	5 463	840	722
Scandic hotels	21	4 115	8 126	885	141
Ramada	1	291	498	19	0
Rantasipi	10	1 698	3 889	889	0
Sokos hotels	38	6 462	12 347	1 417	8
Radisson SAS hotels	7	1 820	3 764	569	0
Best Western Finland	13	804	1 547	300	4
Valtakunnallinen leirintäalueverkosto	146	2 525	10 349	233	7 964
Holiday Inn	7	1 442	2 492	79	0
Finlandia hotels	33	1 751	3 348	802	139
Suomen Retkeilymajajärjestö	88	1 932	4 719	602	308
Lomarengas	18	258	950	129	78
4-H	5	60	220	28	26

¹⁾ Hotellitaisoiset lomakylät sisältyvät hotelleihin - *Holiday villages with hotel standard services are included in hotels*

9.

Jatkoa - Continued

	Liikkeet <i>Establishments</i>	Huoneet <i>Rooms</i>	Vuoteet <i>Bed-places</i>	Lisävuoteet <i>Extra beds</i>	Matkailuvaunujen sähköliit.pisteet <i>Caravan places</i>
Avoimnaolokuukaudet - Opening months					
Kaikki majoitusliikkeet - All accomodation establishments					
Avoimnaolokuukaudet yhteensä - <i>Opening months, all</i>	1 406	62 235	148 971	22 120	21 054
1 - 3	234	6 325	16 302	816	4 594
4 - 6	134	2 221	7 969	341	3 335
7 - 11	66	1 461	4 499	587	2 332
12	972	52 228	120 201	20 376	10 793
Hotellit - Hotels					
Avoimnaolokuukaudet yhteensä - <i>Opening months, all</i>	756	51 242	109 355	19 231	3 755
1 - 3	57	3 104	6 171	501	184
4 - 6	12	367	896	61	323
7 - 11	18	760	1 873	270	66
12	669	47 011	100 415	18 399	3 182
Matkustajakodit ja täysihoitolat - Similar establishments					
Avoimnaolokuukaudet yhteensä - <i>Opening months, all</i>	185	3 694	9 690	761	555
1 - 3	30	884	1 941	73	61
4 - 6	17	319	870	44	12
7 - 11	11	189	542	58	17
12	127	2 302	6 337	586	465
Lomakylät - Holiday villages					
Avoimnaolokuukaudet yhteensä - <i>Opening months, all</i>	132	2 640	12 110	1 352	966
1 - 3	13	213	752	21	15
4 - 6	28	415	1 778	122	253
7 - 11	17	314	1 317	185	50
12	74	1 698	8 263	1 024	648
Leirintäalueet - Camping sites					
Avoimnaolokuukaudet yhteensä - <i>Opening months, all</i>	283	3 942	15 751	566	15 690
1 - 3	122	1 898	6 871	183	4 305
4 - 6	71	1 039	4 223	75	2 745
7 - 11	16	145	593	54	2 189
12	74	860	4 064	254	6 451
Retkellymajat - Youth hostels					
Avoimnaolokuukaudet yhteensä - <i>Opening months, all</i>	50	717	2 065	210	88
1 - 3	12	226	567	38	29
4 - 6	6	81	202	39	2
7 - 11	4	53	174	20	10
12	28	357	1 122	113	47

9.

Jatkoa - Continued

	Liikkeet Establishments	Huoneet Rooms	Vuoteet Bed-places	Lisävuoteet Extra beds	Matkailuvaunujen sähköliit.pisteet Caravan places
Vuodemäärä - Number of bed-places					
Kaikki majoitusliikkeet - All accomodation establishments					
Vuodemäärä, kaikki - Number of bed-places, all	1 406	62 235	148 971	22 120	21 054
- 19	103	393	983	200	5 668
20 - 39	277	3 334	8 168	1 401	3 262
40 - 69	410	7 871	21 142	3 006	4 251
70 - 99	186	6 040	15 399	2 178	2 227
100 - 149	145	7 522	17 336	2 066	2 650
150 - 199	105	6 710	16 292	3 186	1 484
200 - 499	152	21 087	46 674	7 421	1 279
500 -	28	9 278	22 977	2 662	233
Hotellit - Hotels					
Vuodemäärä, kaikki - Number of bed-places, all	756	51 242	109 355	19 231	3 755
- 19	17	140	266	110	26
20 - 39	94	1 410	2 775	851	189
40 - 69	188	4 495	9 509	2 213	682
70 - 99	108	4 192	9 098	1 796	772
100 - 149	107	6 310	12 843	1 856	773
150 - 199	84	6 975	14 568	2 853	747
200 - 499	133	19 946	41 261	7 274	463
500 -	25	7 774	19 035	2 278	103
Matkustajakodit ja täysihotolat - Similar establishments					
Vuodemäärä, kaikki - Number of bed-places, all	185	3 694	9 690	761	555
- 19	11	69	147	52	55
20 - 39	69	894	2 043	300	108
40 - 69	66	1 201	3 334	201	316
70 - 99	24	755	2 019	88	36
100 - 149	11	496	1 336	52	30
150 - 199	2	130	344	25	10
200 - 499	2	149	467	43	0
Lomakylät - Holiday villages					
Vuodemäärä, kaikki - Number of bed-places, all	132	2 640	12 110	1 352	966
- 19	4	16	60	0	26
20 - 39	23	225	672	35	248
40 - 69	64	829	3 426	360	361
70 - 99	14	250	1 114	178	82
100 - 149	5	105	579	73	174
150 - 199	8	136	640	219	65
200 - 499	11	546	3 123	103	10
500 -	3	533	2 496	384	0
Leirintäalueet - Camping sites					
Vuodemäärä, kaikki - Number of bed-places, all	283	3 942	15 751	566	15 690
- 19	59	105	344	29	5 532
20 - 39	73	618	2 189	153	2 691
40 - 69	80	1 132	4 254	183	2 877
70 - 99	35	675	2 761	81	1 331
100 - 149	20	548	2 354	30	1 661
150 - 199	9	329	1 462	89	662
200 - 499	6	446	1 823	1	806
500 -	1	89	564	0	130
Retkeilymajat - Youth hostels					
Vuodemäärä, kaikki - Number of bed-places, all	50	717	2 065	210	88
- 19	12	63	166	9	29
20 - 39	18	187	489	62	26
40 - 69	12	214	619	49	15
70 - 99	5	168	407	35	6
100 - 149	2	63	224	55	12

9.

Jatkoa - Continued

	Liikheet Establishments	Huoneet Rooms	Vuoteet Bed-places	Lisävuoteet Extra beds	Matkailuvaunujen sähköliit.pisteet Caravan places
Huonemäärä - Number of rooms					
Kaikki majoitusliikkeit - All accomodation establishments					
Huonemäärä, kaikki - Number of rooms, all	1 406	62 235	148 971	22 120	21 054
- 9	184	918	3 453	307	8 222
10 - 19	450	6 233	20 301	2 155	5 493
20 - 39	334	8 989	24 026	3 785	3 993
40 - 69	183	9 470	23 330	3 315	1 657
70 - 99	93	7 662	17 141	2 865	1 188
100 - 149	74	8 729	17 591	2 717	186
150 - 199	40	6 862	15 047	3 631	204
200 -	48	13 372	28 082	3 345	111
Hotellit - Hotels					
Huonemäärä, kaikki - Number of rooms, all	756	51 242	109 355	19 231	3 755
- 9	16	113	357	75	60
10 - 19	138	2 030	5 138	1 074	539
20 - 39	211	5 832	13 195	2 941	1 158
40 - 69	146	7 700	17 228	2 968	1 065
70 - 99	87	7 172	14 988	2 864	530
100 - 149	71	8 411	16 195	2 717	88
150 - 199	39	6 683	14 165	3 247	204
200 -	48	13 301	28 089	3 345	111
Matkustajakodit ja täysihoidotat - Similar establishments					
Huonemäärä, kaikki - Number of rooms, all	185	3 694	9 690	761	555
- 9	18	113	363	85	91
10 - 19	99	1 342	3 736	298	233
20 - 39	49	1 224	3 172	270	189
40 - 69	17	831	2 057	108	42
70 - 99	1	81	162	0	0
100 - 149	1	103	200	0	0
Lomakylät - Holiday villages					
Huonemäärä, kaikki - Number of rooms, all	132	2 640	12 110	1 352	966
- 9	18	103	468	2	223
10 - 19	79	1 024	4 395	507	477
20 - 39	22	581	2 695	359	246
40 - 69	10	486	2 444	100	20
70 - 99	1	92	494	0	0
100 - 149	1	104	739	0	0
200 -	1	250	875	0	0
Leirintäalueet - Camping sites					
Huonemäärä, kaikki - Number of rooms, all	283	3 942	15 751	566	15 690
- 9	110	453	1 823	95	7 807
10 - 19	119	1 635	6 460	233	4 220
20 - 39	41	1 060	4 131	148	2 389
40 - 69	8	366	1 383	89	518
70 - 99	4	317	1 497	1	658
100 - 149	1	111	457	0	98
Retkeilymajat - Youth hostels					
Huonemäärä, kaikki - Number of rooms, all	50	717	2 065	210	88
- 9	22	136	442	50	41
10 - 19	15	202	572	43	24
20 - 39	11	292	833	67	11
40 - 69	2	87	218	50	12

9.

Jatkoa - *Continued*

Kaikki majoitusliikkeet - All accommodation establishments	Liikkeet Establishments	Huoneet Rooms	Vuoteet Bed-places	Lisävuoteet Extra beds	Matkailuvaunujen sähköliit.pisteet Caravan places
Koko maa - Whole country	1 406	62 235	148 971	22 120	21 054
Manner-Suomi - Mainland Finland	1 326	60 552	143 619	21 515	20 447
Uusimaa	136	13 101	25 508	2 432	1 611
Espoo	15	1 371	2 530	260	70
Hanko	8	182	462	41	105
Helsinki	60	7 996	15 741	1 284	180
Vantaa	9	1 507	2 627	255	0
Hyvinkää	3	254	498	32	0
Järvenpää	3	118	256	117	150
Karjaa	3	134	259	9	5
Karjalohja	2	104	241	19	16
Kauniainen	1	28	50	10	0
Kirkkonummi	3	275	358	99	20
Lohja	7	277	596	73	188
Mäntsälä	1	21	46	9	0
Nummi-Pusula	4	43	115	14	500
Nurmijärvi	4	163	379	27	3
Pohja	1	60	210	20	10
Sammatti	1	47	94	0	0
Siuntio	1	191	382	40	0
Tammisaari	4	105	285	13	82
Tuusula	3	158	241	74	12
Vihti	3	67	138	36	270
Itä-Uusimaa	14	605	1 220	179	138
Loviisa	3	76	167	22	80
Porvoo	9	470	895	147	58
Sipoo	2	59	158	10	0
Varsinais-Suomi	88	4 063	8 435	1 491	903
Alastaro	1	12	40	0	0
Dragsfjärd	6	100	259	63	12
Houtskari	2	44	132	0	30
Kaarina	4	89	181	27	74
Kemiö	1	33	66	0	0
Kustavi	1	24	90	10	13
Laitila	2	48	93	0	0
Lieto	1	7	14	0	50
Loimaa	3	94	180	20	3
Merimasku	1	10	44	0	0
Naantali	4	470	958	240	49
Nauvo	7	134	332	30	0
Parainen	6	152	555	33	70
Paimio	3	95	237	20	14
Perniö	1	79	150	2	0
Piikkiö	1	20	40	0	0
Pyhäranta	1	9	32	4	40
Raisio	1	21	42	10	0
Rymättylä	1	16	32	2	0
Salo	6	191	352	84	11
Somero	2	26	70	9	52
Särkisalo	1	18	45	0	0
Taivassalo	1	5	18	0	100
Turku	25	2 245	4 197	885	68
Uusikaupunki	4	103	223	30	267
Vehmaa	1	14	40	20	0
Yläne	1	4	13	2	50

Kaikki majoitusliikkeet - All accommodation establishments	Liikkeet Establishments	Huoneet Rooms	Vuoteet Bed-places	Lisävuoteet Extra beds	Matkailuvaunujen sähköliit.pisteet Caravan places
Satakunta	45	1 612	3 620	519	722
Eura	3	45	104	30	100
Eurajoki	1	52	92	0	4
Harjavalta	2	76	153	27	14
Huittinen	1	21	50	5	0
Jämijärvi	1	33	96	24	25
Kankaanpää	3	105	261	41	0
Karvia	1	11	25	0	1
Kokemäki	3	42	106	0	0
Merikarvia	2	46	138	15	146
Pomarkku	2	7	33	0	25
Pori	13	711	1 601	190	235
Rauma	10	396	769	109	52
Säkylä	2	28	114	0	120
Ulvila	1	39	78	78	0
Kanta-Häme	36	1 611	3 640	345	794
Forssa	5	230	436	80	0
Hattula	3	89	173	49	20
Hauho	5	178	394	38	8
Humppila	1	10	25	0	0
Hämeenlinna	8	626	1 318	100	30
Janakkala	2	61	162	0	3
Kalvola	1	0	0	0	250
Lammi	3	89	215	0	48
Loppi	3	54	194	21	250
Riihimäki	3	156	366	27	150
Tammela	2	118	357	30	35
Pirkanmaa	85	4 440	10 094	2 073	1 174
Hämeenkyrö	3	55	140	0	0
Ikaalinen	6	514	1 161	438	122
Juupajoki	2	73	159	57	0
Kangasala	4	84	174	24	34
Kihniö	1	55	325	0	0
Kuru	1	8	30	2	15
Lempäälä	2	40	79	10	6
Luopioinen	1	0	0	0	150
Längelmäki	2	35	138	0	15
Mänttä	4	79	130	47	10
Nokia	4	251	538	394	130
Orivesi	2	60	164	46	70
Parkano	2	36	88	7	30
Pirkkala	1	20	39	10	0
Pälkäne	3	74	335	3	227
Ruovesi	3	48	130	0	40
Tampere	24	2 411	4 840	677	133
Urjala	1	11	46	0	50
Valkeakoski	4	116	267	55	22
Vammala	3	192	415	205	48
Vesilahti	1	16	64	0	0
Viljakkala	1	10	65	0	8
Virrat	8	204	611	92	58
Ylöjärvi	2	48	156	6	6
Päijät-Häme	38	2 077	4 519	464	721
Asikkala	5	218	570	38	6
Hartola	2	42	84	15	45
Hollola	3	98	337	10	300
Heinola	6	438	971	178	70
Kärkölä	1	11	25	0	0
Lahti	15	1 023	1 926	218	153
Nastola	1	130	311	0	0
Orimattila	1	47	94	0	0
Padasjoki	3	50	121	5	105
Sysmä	1	20	80	0	42

Kaikki majoitusliikkeet - All accommodation establishments	Liikkeet <i>Establishments</i>	Huoneet <i>Rooms</i>	Vuoteet <i>Bed-places</i>	Lisävuoteet <i>Extra beds</i>	Matkailuvaunujen sähköliit.pisteet <i>Caravan places</i>
Kymenlaakso	35	1 263	2 728	440	556
Elimäki	1	11	22	0	0
Hamina	6	132	299	11	72
Iitti	2	61	135	12	0
Jaala	2	26	133	0	24
Kotka	11	453	981	259	96
Kouvola	4	309	519	45	123
Kuusankoski	1	89	170	10	0
Pyhtää	1	28	56	28	0
Anjalankoski	3	70	163	5	86
Valkeala	1	49	158	49	80
Virolahti	3	35	92	21	75
Etelä-Karjala	40	1 744	4 251	659	398
Imatra	8	496	1 086	274	58
Joutseno	2	31	63	7	1
Lappeenranta	9	656	1 359	154	90
Luumäki	3	132	515	4	108
Parikkala	6	126	360	22	29
Rautjärvi	1	22	44	5	0
Ruokolahti	6	103	248	26	69
Savitaipale	2	24	62	38	15
Suomenniemi	1	5	20	0	16
Taipalsaari	2	149	494	129	12
Etelä-Savo	93	2 929	7 744	1 048	1 301
Enonkoski	1	11	28	6	0
Heinävesi	7	182	479	33	112
Hirvensalmi	1	16	32		
Joroinen	2	53	128	25	24
Juva	4	73	250	29	70
Kangasniemi	3	40	140	5	38
Kerimäki	6	183	473	85	16
Mikkeli	14	754	1 589	216	255
Mäntyharju	2	66	176	97	55
Pertunmaa	2	58	202	10	19
Pieksämäki	2	115	219	54	3
Punkaharju	10	337	1 334	51	188
Puumala	5	51	196	11	117
Pieksänmaa	4	100	410	43	75
Rantasalmi	6	88	321	28	138
Ristiina	4	67	136	46	34
Savonlinna	17	648	1 357	233	124
Sulkava	3	87	274	76	33
Pohjois-Savo	67	2 976	7 124	1 128	909
Iisalmi	7	263	501	61	138
Juankoski	2	23	50	0	24
Karttula	2	29	144	14	4
Keitele	1	29	50	11	8
Kiuruvesi	2	27	56	25	10
Kuopio	18	1 183	2 518	352	416
Lapinlahti	1	39	86	10	6
Leppävirta	2	144	306	250	20
Nilsjä	8	406	1 436	245	0
Pielavesi	2	44	89	10	0
Rautalampi	2	20	64	2	6
Rautavaara	2	45	180	0	55
Siilinjärvi	2	168	317	44	0
Sonkajärvi	3	24	90	4	41
Suonenjoki	2	93	192	43	20
Tervo	3	37	161	7	55
Tuusniemi	2	38	114	8	16
Varkaus	5	341	735	31	85
Vieremä	1	23	35	11	5

Kaikki majoitusliikkeet - All accommodation establishments	Liikkeet <i>Establishments</i>	Huoneet <i>Rooms</i>	Vuoteet <i>Bed-places</i>	Lisävuoteet <i>Extra beds</i>	Matkailuvaunujen sähköliit.pisteet <i>Caravan places</i>
Pohjois-Karjala	72	1 986	4 973	637	963
Eno	5	60	140	25	24
Ilomantsi	8	167	424	77	80
Joensuu	14	685	1 329	205	138
Juuka	3	29	102	0	98
Kesälahti	5	55	217	13	194
Kitee	5	124	352	44	22
Kontiolahti	1	32	60	0	6
Outokumpu	3	75	144	13	13
Lieksa	17	359	951	141	262
Liperi	1	31	60	15	6
Nurmes	6	257	761	40	66
Polvijärvi	1	78	328	50	8
Rääkkylä	1	4	10	2	16
Tohmajärvi	2	30	95	12	30
Keski-Suomi	78	3 534	9 726	1 106	1 235
Hankasalmi	2	84	236	36	92
Joutsa	4	89	320	62	12
Jyväskylä	12	1 361	2 612	408	88
Jyväskylän mlk	3	48	174	22	50
Jämsä	8	563	2 557	50	113
Jämsänkoski	3	91	241	0	58
Kannonkoski	1	72	192	0	10
Karstula	3	30	116	33	130
Keuruu	7	304	840	102	332
Kivijärvi	2	52	296	0	14
Konnevesi	1	26	43	15	0
Korpilahti	1	14	45	0	8
Kuhmoinen	3	38	92	0	22
Kyyjärvi	1	16	74	0	18
Laukaa	3	125	250	100	60
Leivonmäki	1	26	52	0	0
Multia	1	9	32	1	28
Muurame	1	31	120	30	0
Petäjävesi	2	12	50	10	0
Pihlajavesi	4	94	229	29	42
Saarijärvi	3	148	423	131	57
Suolahti	3	112	242	10	40
Toivakka	1	20	50	6	3
Viitasaari	4	67	220	39	15
Äänekoski	4	102	220	22	43
Etelä-Pohjanmaa	56	2 044	4 645	686	1 106
Alahärmä	1	42	122	6	57
Alajärvi	3	80	208	8	5
Alavus	2	28	70	10	32
Evijärvi	2	28	79	6	50
Ilmajoki	3	33	94	2	10
Isojoki	1	10	34	10	40
Jalasjärvi	3	38	83	18	10
Jurva	2	22	61	17	68
Kauhajoki	5	108	233	30	29
Kauhava	2	134	222	2	17
Kuortane	2	171	452	105	29
Kurikka	3	67	166	20	25
Lappajärvi	3	115	251	20	21
Lapua	5	174	410	60	26
Lehtimäki	1	12	50	0	20
Nurmo	1	30	60	30	0
Seinäjoki	9	561	1 081	70	324
Töysä	3	47	144	72	113
Ylihärmä	1	150	300	130	130
Ähtäri	4	194	525	70	100

9.

Jatkoa - *Continued*

Kaikki majoitusliikkeet - All accommodation establishments	Liikkeet <i>Establishments</i>	Huoneet <i>Rooms</i>	Vuoteet <i>Bed-places</i>	Lisävuoteet <i>Extra beds</i>	Matkailuvaunujen sähköliit.pisteet <i>Caravan places</i>
Pohjanmaa	45	1 650	3 867	629	598
Isokyrö	3	33	106	0	99
Kaskinen	2	31	82	11	22
Kristiinankaupunki	6	99	239	53	62
Kruunupyö	2	38	114	3	29
Laihia	1	14	26	14	3
Luoto	1	14	55	0	50
Maalahti	1	16	67	0	32
Maksamaa	1	5	22	0	10
Mustasaari	2	72	144	22	0
Närpiö	3	86	132	77	5
Pietarsaari	5	189	369	38	36
Pedersören kunta	1	24	48	26	0
Uusikaarlepyy	3	44	104	28	27
Vaasa	13	935	2 259	350	213
Vöyri	1	50	100	7	10
Keski-Pohjanmaa	26	788	1 882	274	747
Halsua	1	9	36	0	408
Himanka	1	40	163	0	120
Kannus	1	18	30	3	3
Kaustinen	6	111	263	80	74
Kokkola	9	424	915	141	46
Kälviä	2	64	138	0	20
Lestijärvi	1	11	55	0	50
Lohtaja	1	23	68	0	0
Perho	1	18	36	0	0
Toholampi	1	35	70	0	6
Veteli	2	35	108	50	20
Pohjois-Pohjanmaa	102	4 038	10 575	2 194	2 392
Alavieska	1	14	33	0	8
Haapajärvi	2	40	71	22	0
Haapavesi	3	42	98	7	10
Haukipudas	3	67	153	32	10
Ii	2	22	76	0	57
Kalajoki	9	347	1 485	112	470
Kempele	4	127	241	98	33
Kiiminki	2	23	98	9	8
Kuivaniemi	1	12	38	0	30
Kuusamo	29	1 091	3 255	1 045	452
Muhos	1	15	52	0	40
Nivala	2	93	175	36	32
Oulainen	2	35	64	30	8
Oulu	11	1 304	2 531	498	184
Pudasjärvi	7	157	537	54	588
Pyhäjoki	1	4	22	0	36
Pyhäjärvi	3	79	277	33	90
Raahe	3	145	308	56	20
Reisjärvi	1	10	20	20	0
Ruukki	2	32	56	20	48
Sievi	2	26	76	0	160
Taivalkoski	5	73	275	0	73
Utajärvi	4	200	482	94	30
Ylivieska	2	80	152	28	5

9.

Jatkoa - *Continued*

Kaikki majoitusliikkeet - All accommodation establishments	Liikkeet <i>Establishments</i>	Huoneet <i>Rooms</i>	Vuoteet <i>Bed-places</i>	Lisävuoteet <i>Extra beds</i>	Matkailuvaunujen sähköliit.pisteet <i>Caravan places</i>
Kainuu	58	2 021	6 673	1 334	1 529
Hyrnsalmi	4	138	846	8	442
Kajaani	10	594	1 171	177	66
Kuhmo	8	159	397	24	56
Paltamo	2	36	109	3	0
Puolanka	5	97	565	48	284
Ristijärvi	3	18	80	30	87
Sotkamo	12	718	2 670	982	208
Suomussalmi	7	170	517	58	166
Vaala	7	91	318	4	220
Lappi	212	8 040	22 395	3 877	2 650
Enontekiö	18	458	1 267	201	437
Inari	30	1 148	2 984	618	285
Kemi	7	370	702	120	33
Keminmaa	3	62	157	45	36
Kittilä	17	889	3 241	544	75
Kolari	23	1 023	3 281	499	353
Kemijärvi	9	225	671	102	219
Muonio	10	494	1 343	196	106
Pelkosenniemi	8	254	836	151	82
Posio	4	71	219	52	47
Ranua	3	57	152	15	34
Rovaniemi	27	1 444	3 176	597	245
Salla	8	290	1 031	363	118
Savukoski	3	44	142	24	40
Simo	1	15	56	0	12
Sodankylä	16	575	1 612	211	253
Tervola	1	5	21	0	10
Tornio	4	246	474	29	71
Pello	5	125	296	55	95
Utsjoki	10	127	408	23	61
Ylitornio	5	118	326	32	38
Ahvenanmaa	80	1 713	5 352	605	607
Brändö	5	56	234	10	0
Eckerö	20	377	1 510	63	356
Finström	6	133	437	5	0
Föglö	3	29	110	17	10
Geta	3	62	215	37	40
Hammarland	4	37	158	41	75
Jomala	3	42	132	3	40
Kumlinge	3	39	142	12	12
Kökar	6	85	248	12	8
Lemland	1	10	50	10	0
Lumparland	2	30	108	10	0
Maarianhamina	15	656	1 388	291	20
Saltvik	2	26	78	0	0
Sottunga	2	50	240	0	0
Sund	3	55	215	78	38
Vårdö	2	26	87	16	8

Kirjallisuutta - Bibliography

Applying the Eurostat Methodological Guidelines in Basic Tourism and Travel Statistics. A practical manual (revised version), Eurostat, Luxembourg 1996

Balance of Payments Manual: fifth edition. International Monetary Fund, Washington 1993.

Community Methodology on Tourism Statistics, Eurostat, Luxembourg 1998.

Neuvoston direktiivi 95/57/EY matkailualaa koskevien tilastotietojen keräämisestä / Council Directive on the Collection of Statistical Information in the Field of Tourism. Annettu 23 päivänä marraskuuta 1995. Bryssel.

Reference Manual on Design and Implementation of Surveys of Inbound Tourism Area. Preliminary version, Eurostat, Luxembourg 1998.

Compendium of Tourism Statistics 1992-2004, World Tourism Organization Madrid.

Measuring the Role of Tourism in OECD Economies. The OECD Manual on Tourism Satellite Account and Employment. OECD Paris 2000.

Tourism Satellite Account: Recommended Methodological Framework. Eurostat, World Tourism Organization, OECD, UN, Luxembourg, Madrid, Paris, New York 2001

TTI Country Reports, Travel & Tourism Intelligence, London

Methodological Manual on Service Statistics, Chapter Horeca and Travel Agencies, Eurostat, Luxembourg 2001.

Recommendations on Tourism Statistics. United Nations - World Tourism Organization, New York 1994

Tourism. Annual statistics. Eurostat, Luxembourg
Tourism Highlights 1997-2002, WTO, Madrid

Tourism in Europe. Key Figures 1997-2002. Eurostat, Luxembourg.

Tourism – Europe, Central European countries, Mediterranean countries. Key Figures 2000-2001. Eurostat, Luxembourg 2002

Travel & Tourism, A New Economic Perspective. World Travel & Tourism Council, Brussels 1993.

WTO World Tourism Barometer (bi-annual). World Tourism Organization, Madrid.

Yearbook of Tourism Statistics (annual). World Tourism Organization, Madrid.

Rajahaastattelututkimus 2004/ Border Interview Survey. Ulkomaiset matkailijat suomessa vuonna 2004; MEK A:145 2005/Finnish Tourist Board, Helsinki 2005.

Suomalaisten matkailu / Finnish Travel (vuosijulkaisu/annual). Tilastokeskus, Helsinki.

Kesämökki / Free-time Residences (vuosijulkaisu/annual); Tilastokeskus, Helsinki.

Liikennetilastollinen vuosikirja / Transport and Communications Statistical Yearbook for Finland (vuosijulkaisu/annual); Tilastokeskus, Helsinki.

Majoitus- ja ravitsemite toiminnan tilinpäätöstilasto, Tilastokeskus (www.tilastokeskus.fi)

Liikenteen tilinpäätöstilasto, (www.tilastokeskus.fi)

Meriliikenne Suomen ja ulkomaiden välillä / Shipping between Finland and Foreign Countries (vuosijulkaisu/annual); Merenkululaitos/Finnish Maritime Administration, Helsinki.

Kotimaan vesiliikenne / Domestic waterborne traffic (vuosijulkaisu/annual); Merenkululaitos/Finnish Maritime Administration, Helsinki.

Siviili-ilmailun tilastoja / Statistics of Finnish Civil Aviation (vuosijulkaisu/annual); Ilmailulaitos/Civil Aviation Administration, Vantaa.

Rautatietilasto / Railway statistics (vuosijulkaisu/annual); Valtionrautatiet, Helsinki

Tietilasto / Finnish Road Statistics (vuosijulkaisu/annual); Tielaitos/Finnish National Road Administration, Helsinki.

Suomen yritykset / Corporate enterprises and personal businesses in Finland (vuosijulkaisu/annual); Tilastokeskus, Helsinki.

Internet-osoitteita:

www.stat.fi/tk/tp/t_opas Tilastokeskuksen tilasto-opas sisältää selostukset ja yhteystiedot maassamme julkaisuvista tilastoista; ks. aihealue Liikenne ja Matkailu.

www.mek.fi Matkailun edistämiskeskus on vienyt Internetiin useita matkailun perustilastoja.

www.world-tourism.org Maailman matkailujärjestö on vienyt Internetiin useita maailman matkailun perustilastoja

Eurostat:

<http://forum.europa.eu.int/Members/irc/dsis/home/main>

Matkailutilasto 2006 sisältää majoitustilaston lopulliset tiedot vuodelta 2005 maakunnittain ja suurimmista kunnista sekä majoitusliikkeiden kapasiteetin vuoden 2006 alussa. Majoitustilaston tiedot on esitetty kuntatasolla, jos kunnassa on vähintään neljä tilastoinnin piirissä olevaa hotellia tai muuta majoitusliikettä. Majoitustilaston menetelmä uudistettiin vuonna 2004 ja tämän julkaisun tiedot ovat vertailukelpoisia Matkailutilasto 2005 -julkaisun tietoihin. Julkaisu sisältää runsaasti erilaisia aikasarjoja matkailun kehityksestä Suomessa vuosilta 1996–2005.

Julkaisu sisältää mm. seuraavia aikasarjoja:

- majoitusliikkeiden kapasiteetti ja kesämökkien määrä
- majoitusliikkeisiin saapuneet vieraat ja yöpymiset asuinmaan mukaan
- kapasiteetin käyttöasteet, huonehinnat, yöpymishinnat ja matkailun hintaindeksejä
- suomalaisten tekemät koti- ja ulkomaanmatkat
- matkailuun liittyvien toimialojen henkilöstö, liikevaihto ja tilinpäätöksen tunnuslukuja
- matkustustase ja henkilöliikennetase

Tourism statistics 2006 includes final results of accommodation statistics for 2005 and the capacity of accommodation establishments at the beginning of 2006. Accommodation statistics are presented also at the regional (NUTS 3) and municipal levels. Accommodation statistics were revised in 2004, and this report is comparable with Tourism statistics 2005. The publication contains time series on the development of tourism in Finland for 1996–2005.

Following time series are presented in this publication:

- accommodation capacity and the number of free-time residences
- guest flows at accommodation establishments by country of residence
- capacity utilisation, room prices, prices by night spent and tourism price indices
- domestic and outbound trips
- tourism-related industries: personnel, turnover and key ratios
- travel balance and passenger transport balance

Tilastokeskus, myyntipalvelu
PL 4C
00022 TILASTOKESKUS
puh. (09) 1734 2011
faksi (09) 1734 2500
myynti@tilastokeskus.fi
www.tilastokeskus.fi

Statistikcentralen, försäljning
PB 4C
00022 STATISTIKCENTRALEN
tfn (09) 1734 2011
fax (09) 1734 2500
myynti@stat.fi
www.stat.fi

Statistics Finland, Sales Services
P.O.Box 4C
FI-00022 STATISTICS FINLAND
Tel. +358 9 1734 2011
Fax +358 9 1734 2500
sales@stat.fi
www.stat.fi

ISSN 1795-5165
= Suomen virallinen tilasto
ISSN 1238-7150
ISBN 952-467-594-3
Tuotenumero 9478
DC



9 789524 675949